

# การสำรวจภาวะการทำงานของประชากร

## ทั่วราชอาณาจักร

ไตรมาสที่ 2 : เมษายน-มิถุนายน 2554



THE LABOR FORCE SURVEY

WHOLE KINGDOM

QUARTER 2 : APRIL-JUNE 2011



S2013F5400Q02000B1

Q02



สำนักงานสถิติแห่งชาติ

สำนักงานสถิติแห่งชาติ

กระทรวงเทคโนโลยีสารสนเทศและการสื่อสาร

NATIONAL STATISTICAL OFFICE

MINISTRY OF INFORMATION AND COMMUNICATION TECHNOLOGY



## สารบัญ

### คำนำ

บทสรุปสำหรับผู้บริหาร

สารบัญแผนภูมิ

สารบัญตาราง

### บทที่ 1 บทนำ

✦ ความเป็นมาและวัตถุประสงค์

✦ สัปดาห์แห่งการสำรวจ

✦ ดัชนีรวม

✦ คำอธิบายศัพท์ แนวคิด คำจำกัดความ

### บทที่ 2 สรุปผลการสำรวจ

✦ ลักษณะของกำลังแรงงาน

✦ กำลังแรงงานที่เป็นผู้มีงานทำ

✦ ลักษณะของกำลังแรงงานที่ว่างงาน

✦ ค่าจ้างและเงินเดือน

✦ การมีส่วนร่วมในกำลังแรงงาน

✦ การว่างงาน

✦ ชั่วโมงทำงาน

✦ ผลประโยชน์เพิ่มเติม

### ภาคผนวก

✦ ภาคผนวก ก ระเบียบวิธี

✦ ภาคผนวก ข ตารางสถิติ

✦ ทวีราชอาณาจักร

✦ ภาคกลาง

✦ ภาคตะวันออกเฉียงเหนือ

✦ กรุงเทพมหานคร

✦ ภาคเหนือ

✦ ภาคใต้

### คณะผู้จัดทำ CD-ROM

หน่วยงานที่เผยแพร่

### ตารางสถิติในรูปแบบ Format Excel

✦ ทวีราชอาณาจักร

✦ ภาคกลาง

✦ ภาคตะวันออกเฉียงเหนือ

✦ กรุงเทพมหานคร

✦ ภาคเหนือ

✦ ภาคใต้

<b>หน่วยงานเจ้าของเรื่อง</b>	<p>กลุ่มสถิติแรงงาน          สำนักสถิติเศรษฐกิจและสังคม          สำนักงานสถิติแห่งชาติ          โทรศัพท์ 0 2142 1244          โทรสาร 0 2143 8134          ไปรษณีย์อิเล็กทรอนิกส์: slaborfs@nso.go.th          E-mail: slaborfs@nso.go.th</p>
<b>Division-in-charge</b>	<p>Labor Statistics Group          Economic and Social Statistics Bureau          National Statistical Office          Tel. +66 2142 1244          Fax : +66 2143 8134</p>
<b>หน่วยงานที่เผยแพร่</b>	<p>สำนักสถิติพยากรณ์          สำนักงานสถิติแห่งชาติ          ศูนย์ราชการเฉลิมพระเกียรติ 80 พรรษา          อาคารรัฐประศาสนภักดี ชั้น 2          ถนนแจ้งวัฒนะ เขตหลักสี่ กรุงเทพฯ 10210          โทร. 0 2143 1323 ต่อ 17496          โทรสาร 0 2143 8132          ไปรษณีย์อิเล็กทรอนิกส์ : <a href="mailto:binfopub@nso.go.th">binfopub@nso.go.th</a></p>
<b>Distributed by</b>	<p>Statistical Forecasting Bureau,          National Statistical Office,          The Government Complex,          Rattthaprasasanabhakti Building 2<sup>nd</sup> Floor,          Chaeng Watthana Rd., Laksi Bangkok 10210          Tel. +66 2143 1323 ext. 17496          Fax: +66 2143 8132          E-mail: <a href="mailto:binfopub@nso.go.th">binfopub@nso.go.th</a></p>
<b>ปีที่พิมพ์</b>	2554
<b>Published</b>	2011

# คำนำ

สำนักงานสถิติแห่งชาติ ได้เริ่มจัดทำโครงการสำรวจภาวะการทำงานของประชากร ตั้งแต่ พ.ศ. 2506 ในช่วง พ.ศ. 2514-2526 ได้ทำการสำรวจปีละ 2 รอบ โดยรอบแรกเป็นการสำรวจนอกฤดูการเกษตร ระหว่างเดือนมกราคมถึงเดือนมีนาคม รอบที่ 2 เป็นการสำรวจในฤดูการเกษตรระหว่างเดือนกรกฎาคมถึงเดือนกันยายน และช่วง พ.ศ. 2527-2540 ทำการสำรวจเป็นปีละ 3 รอบ คือ รอบที่ 1 สำรวจในเดือนกุมภาพันธ์ รอบที่ 2 สำรวจในเดือนพฤษภาคม รอบที่ 3 สำรวจในเดือนสิงหาคม และช่วง พ.ศ. 2541-2543 ทำการสำรวจเพิ่มอีก 1 รอบ เป็นรอบที่ 4 ในเดือนพฤศจิกายน ซึ่งทำให้ได้ข้อมูลเป็นรายไตรมาส

เพื่อสนองความต้องการใช้ข้อมูลในระดับจังหวัด สำนักงานสถิติแห่งชาติ ได้ขยายขนาดตัวอย่าง และนำเสนอข้อมูลเป็นระดับจังหวัด ทั้งนี้ตั้งแต่ พ.ศ. 2537 เป็นต้นมา

สำหรับการสำรวจตั้งแต่ พ.ศ. 2544 เป็นต้นไป ได้ดำเนินการสำรวจเป็นรายเดือนแล้วนำข้อมูล 3 เดือนรวมกันเพื่อเสนอข้อมูลเป็นรายไตรมาส และได้มีการปรับอายุผู้อยู่ในกำลังแรงงานจาก 13 ปีขึ้นไปเป็น 15 ปีขึ้นไป เพื่อให้สอดคล้องกับกฎหมายการใช้แรงงานเด็ก ปรับปรุงการจัดจำแนกประเภทของอาชีพ อุตสาหกรรม และสถานภาพการทำงาน ให้สอดคล้องกับมาตรฐานสากล เพื่อให้สามารถเปรียบเทียบข้อมูลกันได้ และปรับเขตการปกครองจากเดิมเขตสุขาภิบาลถูกนำเสนอรวมเป็นนอกเขตเทศบาล มารวมเป็นในเขตเทศบาล ตามพระราชบัญญัติเปลี่ยนแปลงฐานะของสุขาภิบาลเป็นเทศบาล พ.ศ. 2542

รายงานผลการสำรวจฉบับนี้ เป็นรายงานผลการสำรวจภาวะการทำงานของประชากร ฉบับที่ 138 ไตรมาสที่ 2 ซึ่งได้ดำเนินการสำรวจในเดือนเมษายน - มิถุนายน พ.ศ. 2554

เนื่องจากข้อมูลที่นำเสนอในรายงานฉบับนี้ได้มาจากการสำรวจด้วยระเบียบวิธีตัวอย่าง ซึ่งอาจจะมี ความคลาดเคลื่อนจากการเลือกตัวอย่างและความคลาดเคลื่อนอื่นๆ รวมอยู่ด้วย จึงขอให้ผู้ใช้ข้อมูลได้คำนึงถึงเรื่องนี้ในการใช้ตัวเลขด้วย

## PREFACE

The Labor Force Survey has been undertaken by the National Statistical Office since 1963. Beginning in 1971, two rounds of the survey for the whole kingdom had been conducted each year, the first round enumeration was held during January-March coinciding with the non-agricultural season and the second round during July-September coinciding with the agricultural season. From 1984-1997, the survey has been conducted 3 rounds a year. And since 1998, the fourth rounds of the survey for the whole kingdom has been conducted additionally. Since then, the Labor Force Survey has been undertaken 4 rounds a year; the first round in February, the second in May, the third and the fourth round in August and November respectively.

Commencing from survey in 1994, the National Statistical Office has expanded the sample size to serve the requirement of data at provincial level.

In the year of 2001 the survey was conducted monthly, and the survey data of three months were combined to present the quarterly data. The age of persons in labor force were changed from 13 years of age and over to 15 years of age and over in order to agree with the child labor law. The international standard of classification in occupation, industry and status of employment were adopted, and area of local administration which the former sanitary district were included in non-municipal area were presently included in municipal area.

This publication presents the results of the Labor Force Survey conducted in April-June 2011. It is the one hundredth and thirty-eight in this series of reports.

The published figures should be utilized with full awareness that the survey was based on the sample estimates, and would be subject to both sampling and non-sampling errors.

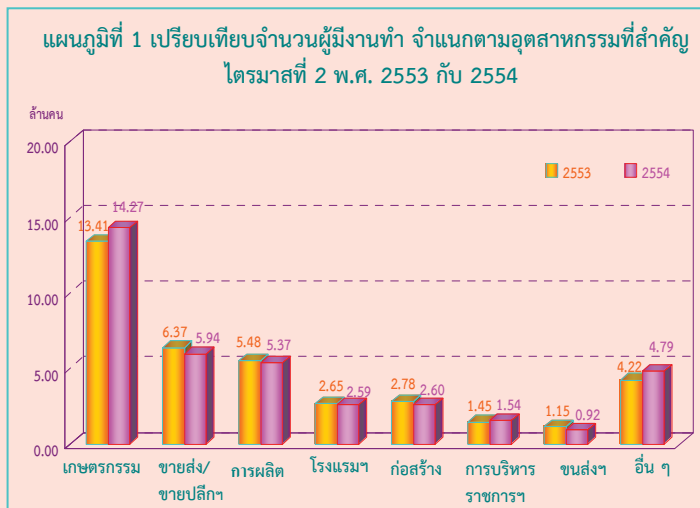
# บทสรุปสำหรับผู้บริหาร

## ภาวะการทำงานของประชากรไตรมาสที่ 2 พ.ศ. 2554

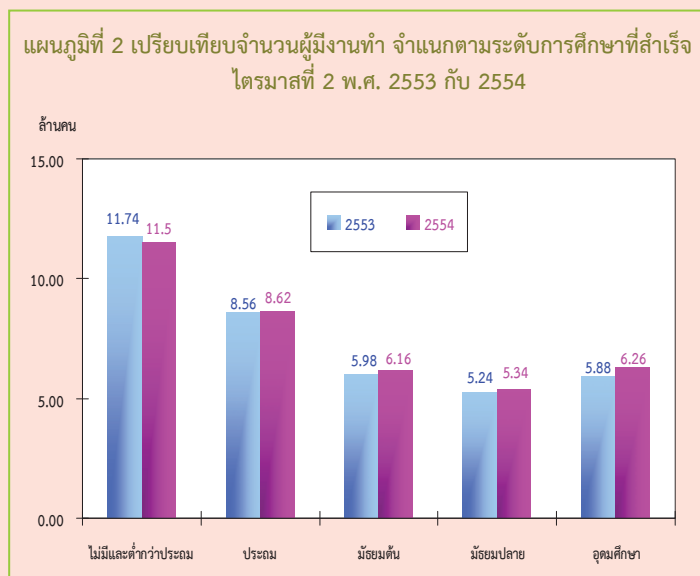
แผนผังการจำแนกประชากรตามสถานภาพแรงงาน  
การสำรวจภาวะการทำงานของประชากร ไตรมาสที่ 2 พ.ศ. 2554



สำนักงานสถิติแห่งชาติ ได้สำรวจภาวะการทำงานของประชากรไตรมาสที่ 2 พ.ศ. 2554 เพื่อให้ทราบถึงภาวะการทำงานและการว่างงานของประชากร ซึ่งสรุปได้ดังนี้ จากจำนวนผู้ที่มีอายุตั้งแต่ 15 ปีขึ้นไป ทั้งสิ้น 53.94 ล้านคน เป็นผู้อยู่ในกำลังแรงงาน 38.50 ล้านคน (ประกอบด้วยผู้มีงานทำ 38.02 ล้านคน ผู้ว่างงาน 2.3 แสนคน ผู้รอดฤดูกาล 2.5 แสนคน) และผู้อยู่นอกกำลังแรงงานอีก 15.44 ล้านคน

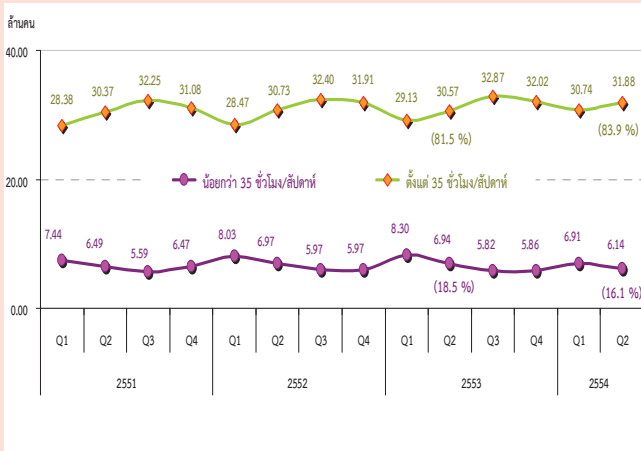


เมื่อเปรียบเทียบจำนวนผู้ทำงานกับไตรมาสที่ 2 ของปี 2553 พบว่าผู้ที่มีงานทำเพิ่มขึ้น 5.1 แสนคน (จาก 37.51 ล้านคน เป็น 38.02 ล้านคน) หรือเพิ่มขึ้นร้อยละ 1.3 โดยผู้ทำงานในภาคเกษตรกรรมเพิ่มขึ้นประมาณ 8.6 แสนคน (จาก 13.41 ล้านคน เป็น 14.27 ล้านคน) ขณะที่ผู้ทำงานนอกภาคเกษตรกรรมลดลงประมาณ 3.5 แสนคน (จาก 24.10 ล้านคน เป็น 23.75 ล้านคน) ซึ่งเป็นการลดลงในสาขาการขนส่ง / ขายเป็นหลัก 4.3 แสนคน สาขาการขนส่งฯ ลดลง 2.3 แสนคน สาขาการก่อสร้างลดลง 1.8 แสนคน สาขาการผลิตลดลง 1.1 แสนคน และสาขาโรงแรมและภัตตาคารลดลง 6 หมื่นคน



เมื่อเปรียบเทียบจำนวนผู้ที่มีงานทำตามระดับการศึกษาที่สำเร็จกับไตรมาสที่ 2 ของปี 2553 พบว่า ผู้มีงานในระดับอุดมศึกษาเพิ่มขึ้นมากที่สุดคือ 3.8 แสนคน รองลงมา ระดับมัธยมศึกษาตอนต้น 1.8 แสนคน ระดับมัธยมศึกษาตอนปลาย 1.0 แสนคน ระดับประถมศึกษา 6 หมื่นคน สำหรับผู้ที่ไม่มีการศึกษาและต่ำกว่าประถมศึกษา ลดลง 2.4 แสนคน

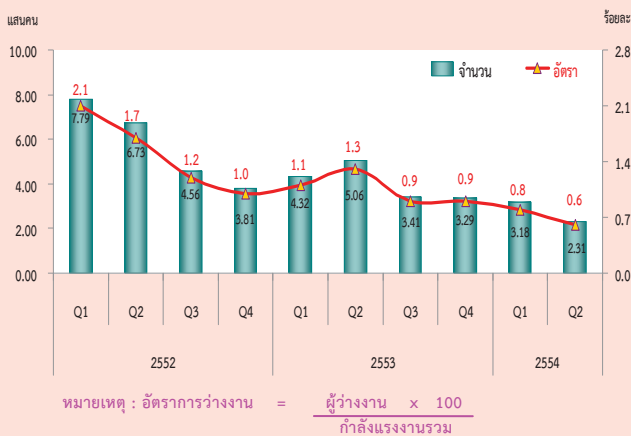
แผนภูมิที่ 3 จำนวนผู้มีงานทำ จำแนกตามชั่วโมงทำงานต่อสัปดาห์  
รายไตรมาส พ.ศ. 2551 – 2554



อนึ่ง หากพิจารณาชั่วโมงทำงานต่อสัปดาห์ของผู้มีงานทำในไตรมาสที่ 2 พ.ศ. 2554 พบว่า ผู้มีงานทำส่วนใหญ่ทำงานตั้งแต่ 35 ชั่วโมงขึ้นไปต่อสัปดาห์ ซึ่งถือได้ว่าเป็นผู้ทำงานเต็มที ในเรื่องชั่วโมงทำงาน มีจำนวน 31.88 ล้านคนหรือร้อยละ 83.9 ของผู้มีงานทำทั้งสิ้น ส่วนผู้ที่ทำงานน้อยกว่า 35 ชั่วโมงต่อสัปดาห์มีจำนวน 6.14 ล้านคน หรือร้อยละ 16.1

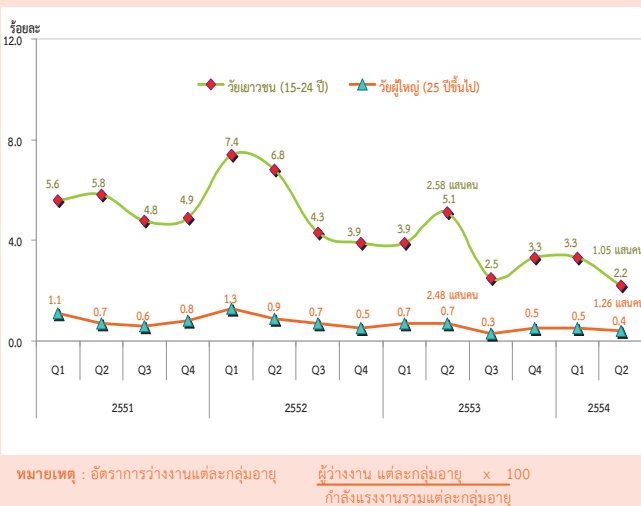
หากนำมาเปรียบเทียบกับช่วงเวลาเดียวกันกับปี 2553 จะเห็นว่าผู้ที่ทำงานตั้งแต่ 35 ชั่วโมงขึ้นไปต่อสัปดาห์มีจำนวนเพิ่มขึ้น 1.31 ล้านคน ขณะที่ผู้มีงานทำที่ทำงานน้อยกว่า 35 ชั่วโมงต่อสัปดาห์ลดลง 8.0 แสนคน

แผนภูมิที่ 4 จำนวนและอัตราการว่างงาน  
รายไตรมาส พ.ศ. 2552 – 2554

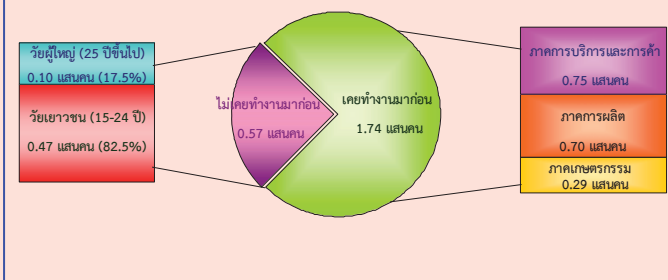


สำหรับจำนวนผู้ว่างงานในไตรมาสที่ 2 พ.ศ. 2554 มีจำนวนทั้งสิ้น 2.3 แสนคน หรือคิดเป็นอัตราการว่างงานร้อยละ 0.6 ของกำลังแรงงานรวม ถ้าเปรียบเทียบกับช่วงเวลาเดียวกันกับปี 2553 ผู้ว่างงานลดลง 2.75 แสนคน (จาก 5.06 แสนคน เป็น 2.31 แสนคน) โดยเป็นผู้ว่างงานในกลุ่มเยาวชน (อายุ 15-24 ปี) 1.05 แสนคน หรือคิดเป็นอัตราการว่างงานร้อยละ 2.2 และอยู่ในกลุ่มของผู้ที่อยู่ในวัยผู้ใหญ่ (อายุ 25 ปีขึ้นไป) 1.26 แสนคน หรือร้อยละ 0.4 หากเปรียบเทียบกับช่วงเวลาเดียวกันกับปี 2553 พบว่าผู้ว่างงานในกลุ่มเยาวชน (อายุ 15 – 24 ปี) ลดลง 1.53 แสนคน (จาก 2.58 แสนคน เป็น 1.05 แสนคน) ส่วนกลุ่มวัยผู้ใหญ่ (อายุ 25 ปีขึ้นไป) ลดลง 1.22 แสนคน (จาก 2.48 แสนคน เป็น 1.26 แสนคน)

แผนภูมิที่ 5 อัตราการว่างงาน จำแนกตามกลุ่มอายุ  
รายไตรมาส พ.ศ. 2551 – 2554

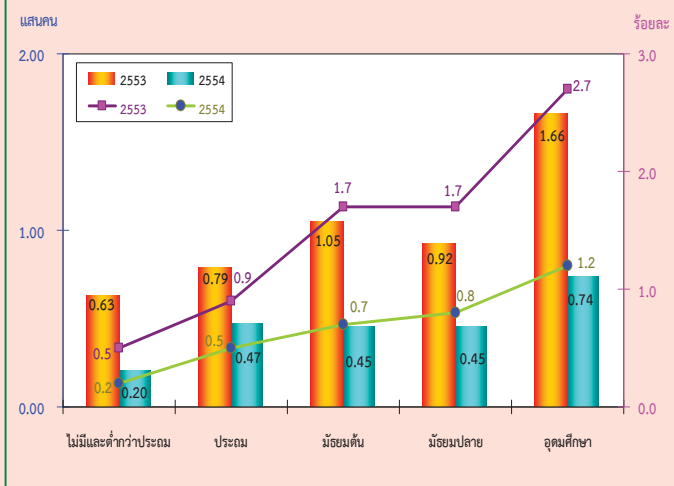


แผนภูมิที่ 6 จำนวนผู้ว่างงาน จำแนกตามประสบการณ์การทำงาน ไตรมาสที่ 2 พ.ศ. 2554



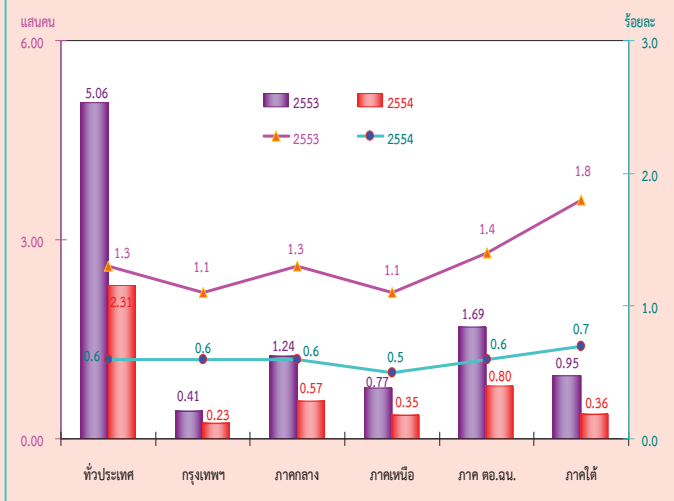
เมื่อพิจารณาผู้ว่างงานตามลักษณะของประสบการณ์จากการทำงานในไตรมาสที่ 2 พ.ศ. 2554 จากจำนวนผู้ว่างงาน 2.3 แสนคน พบว่า กลุ่มแรก เป็นผู้ที่ไม่เคยทำงานมาก่อน 5.7 หมื่นคน โดยอยู่ในวัยเยาวชน (15 - 24 ปี) 4.7 หมื่นคน และวัยผู้ใหญ่ (25 ปีขึ้นไป) 1.0 หมื่นคน อีกกลุ่มหนึ่งเป็นผู้ว่างงานที่เคยทำงานมาก่อน 1.74 แสนคน โดยเป็นผู้ว่างงานจากการทำงานครั้งสุดท้ายในภาคการบริการและการค้า 7.5 หมื่นคน ภาคการผลิต 7.0 หมื่นคน และภาคเกษตรกรรม 2.9 หมื่นคน

แผนภูมิที่ 7 เปรียบเทียบจำนวนและอัตราการว่างงาน จำแนกตามระดับการศึกษาที่สำเร็จ ไตรมาสที่ 2 พ.ศ. 2553 กับ 2554



สำหรับการว่างงาน ตามระดับการศึกษาที่สำเร็จในไตรมาสที่ 2 พ.ศ. 2554 พบว่า ผู้ที่จบการศึกษาในระดับอุดมศึกษาว่างงานมากที่สุดจำนวน 7.4 หมื่นคน รองลงมาเป็นผู้มีการศึกษาในระดับประถมศึกษา 4.7 หมื่นคน ระดับมัธยมศึกษาตอนต้นและระดับมัธยมศึกษาตอนปลาย เท่ากันคือ 4.5 หมื่นคน และผู้ไม่มีการศึกษาและต่ำกว่าประถมศึกษา 2.0 หมื่นคน ตามลำดับ

แผนภูมิที่ 8 เปรียบเทียบจำนวนและอัตราการว่างงาน เป็นรายภาค ไตรมาสที่ 2 พ.ศ. 2553 กับ 2554



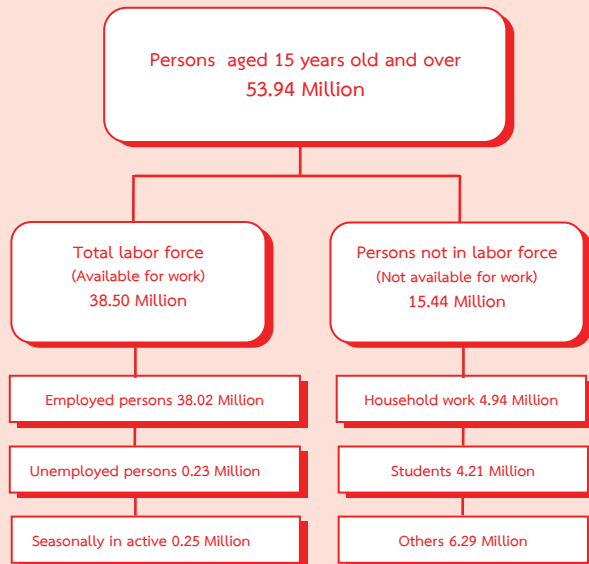
เมื่อพิจารณาเปรียบเทียบจำนวนผู้ว่างงานเป็นรายภาคกับช่วงเวลาเดียวกันกับปี 2553 พบว่า ทุกภาคมีจำนวนผู้ว่างงานลดลง โดยภาคตะวันออกเฉียงเหนือลดลงมากที่สุดคือ 8.9 หมื่นคน รองลงมาคือ ภาคกลาง 6.7 หมื่นคน ภาคใต้ลดลง 5.9 หมื่นคน ภาคเหนือลดลง 4.2 หมื่นคน และกรุงเทพมหานครลดลง 1.8 หมื่นคน หากพิจารณาอัตราการว่างงาน พบว่า ทั่วประเทศลดลง 0.7 (จากร้อยละ 1.3 เป็นร้อยละ 0.6) โดยที่ภาคใต้มีอัตราการว่างงานลดลงมากที่สุดคือ 1.1 (จากร้อยละ 1.8 เป็นร้อยละ 0.7) รองลงมาคือ ภาคตะวันออกเฉียงเหนือลดลง 0.8 (จากร้อยละ 1.4 เป็นร้อยละ 0.6) ภาคกลางลดลง 0.7 (จากร้อยละ 1.3 เป็นร้อยละ 0.6) ภาคเหนือลดลง 0.6 (จากร้อยละ 1.1 เป็นร้อยละ 0.5) และกรุงเทพมหานครลดลง 0.5 (จากร้อยละ 1.1 เป็นร้อยละ 0.6)



# EXECUTIVE SUMMARY

## LABOR FORCE SURVEY IN THE 2<sup>nd</sup> QUARTER OF 2011

CHART OF THE NUMBER OF POPULATION BY LABOR FORCE  
THE LABOR FORCE SURVEY , QUARTER 2 : 2011



Some major findings of Labor Force Survey in the second quarter of 2011, conducted by NSO showed that for people aged 15 years and over of 53.94 million persons, 38.50 million persons were in the labor force (38.02 million persons were employed, 0.23 million persons were unemployed and 0.25 million persons were seasonally inactive labor force) and 15.44 million persons were not in the labor force.

Comparing to the same period of 2010, the number of persons employed increased by 0.51 million persons. (from 37.51 million persons to 38.02 million persons) or about 1.3%. It was found that the number of employed persons in agriculture sector increased by 0.86 million persons (from 13.41 million persons to 14.27 million persons). Those in non – agriculture sector decreased by 0.35 million persons. (from 24.10 million persons to 23.75 million persons). This decrement was found in various industries, Wholesale and retail about 0.43 million persons, Transport about 0.23 million persons, Construction about 0.18 million persons, Manufacturing about 0.11 million persons, and Hotel and restaurants about 60 thousand persons.

FIGURE 1 COMPARISON OF THE NUMBER OF EMPLOYED PERSONS BETWEEN QUARTER 2 OF 2010 AND 2011 BY INDUSTRY

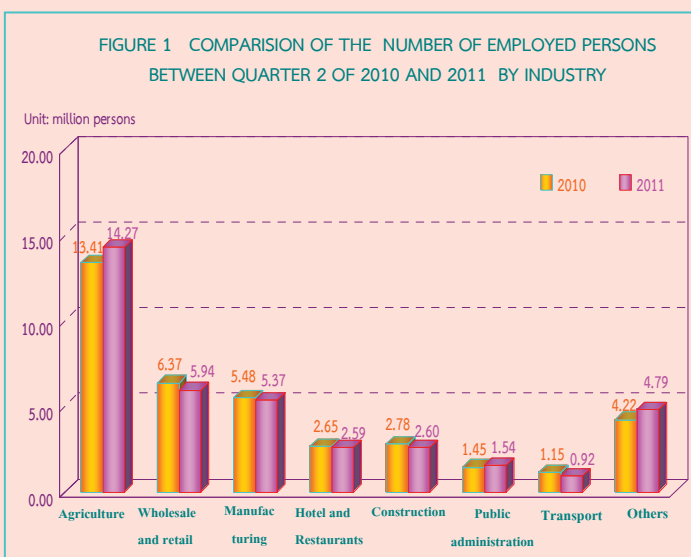
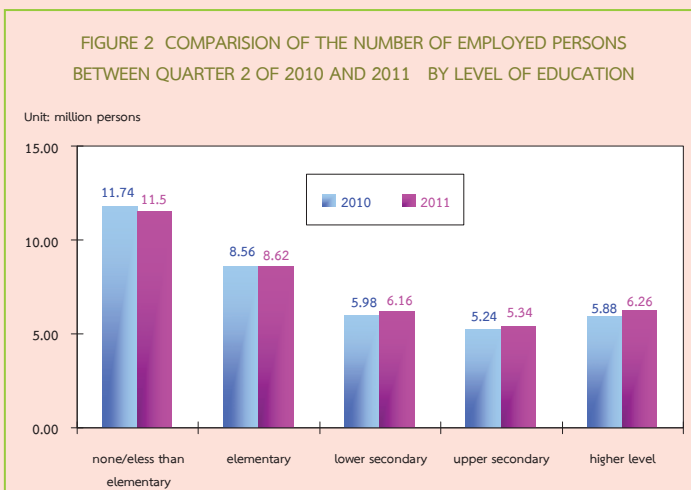
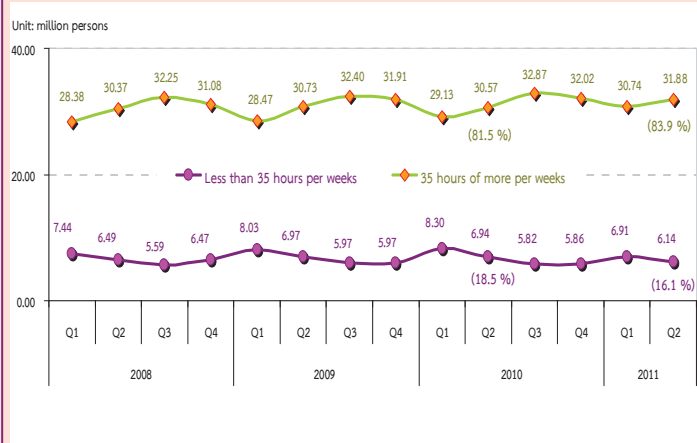


FIGURE 2 COMPARISON OF THE NUMBER OF EMPLOYED PERSONS BETWEEN QUARTER 2 OF 2010 AND 2011 BY LEVEL OF EDUCATION



Comparing to the same period of 2010, for level of educational attainment of the employed persons .It was found that the number of employed persons with higher level increased by 0.38 million persons, followed by lower secondary level increased by 0.18 million persons, upper secondary level rose by 0.10 million persons, and elementary level increased by 60 thousand persons. But employed persons with no education and less than elementary decreased by 0.24 million persons.

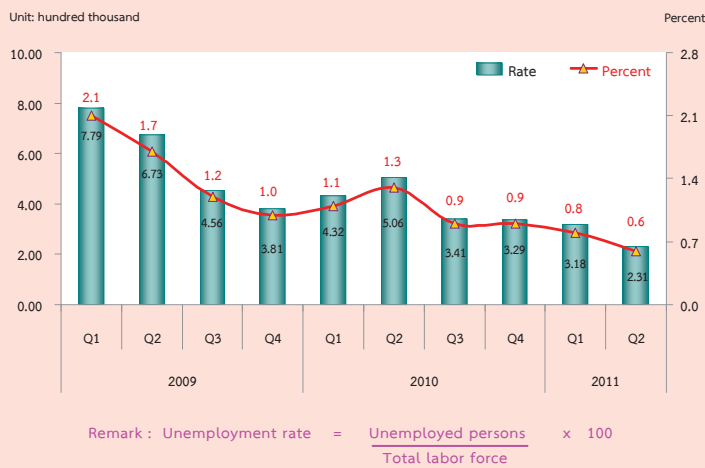
FIGURE 3 THE NUMBER OF EMPLOYED PERSONS OF 2008 TO 2011 BY HOURS WORKED



Regarding working hours per day of employed persons in the second quarter of 2011 showed that about 31.88 million persons or 83.9% of the total employed persons worked more than 35 hours per weeks. On the other word, about 6.14 million persons or 16.1% of total employed persons worked less than 35 hours per weeks.

Comparing to the same period of 2010, the results revealed that the employed persons working more than 35 hours per weeks which considered as a full time worker of increased, about 1.31 million persons but those working less than 35 hours per weeks or part time worker decreased, of about 0.80 million persons.

FIGURE 4 THE NUMBER OF UNEMPLOYED PERSONS AND UNEMPLOYMENT RATE OF 2009 TO 2011

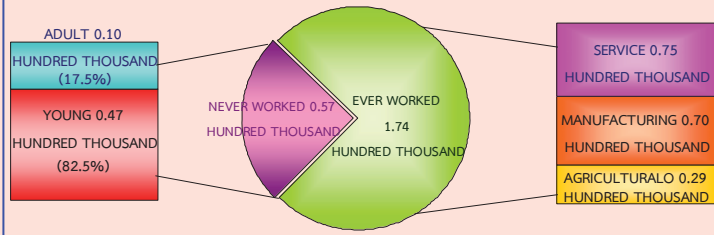


From the 2<sup>nd</sup> quarter of 2011, there were 0.23 million persons or 0.6% of the unemployment rate. Comparing to the same period of last year, the number of unemployed persons decreased by 0.28 million persons (from 0.51 million persons to 0.23 million persons). Considering by age group, there were 0.11 million persons in a youth group (15-24 years old) or 2.2 % of the unemployment rate and 0.13 million persons in adult group (25 years and over) or 0.4% of the unemployment rate. Comparing to the same period of 2010 the unemployed persons decreased by 0.15 million persons (from 0.26 million persons to 0.11 million persons) for a youth group (15-24 years old). The adult group (25 years and over) decreased by 0.12 million persons (from 0.25 million persons to 0.13 million persons).

FIGURE 5 UNEMPLOYMENT RATE OF 2008 TO 2011 BY AGE GROUP

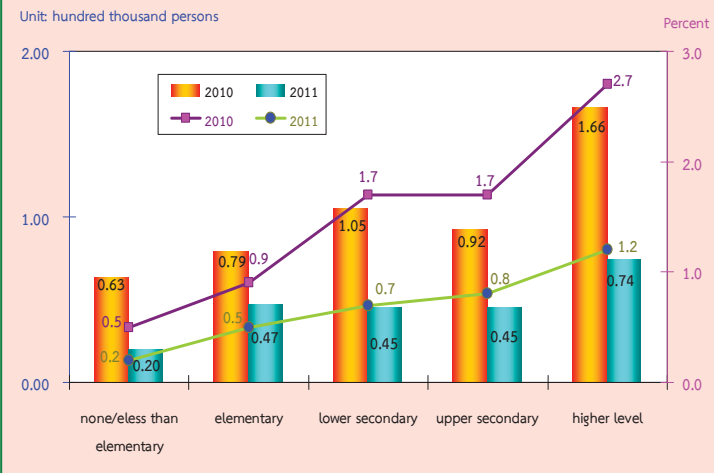


FIGURE 6 NUMBER OF UNEMPLOYED PERSONS BY EXPERIENCE OF WORK QUARTER 2 : 2011



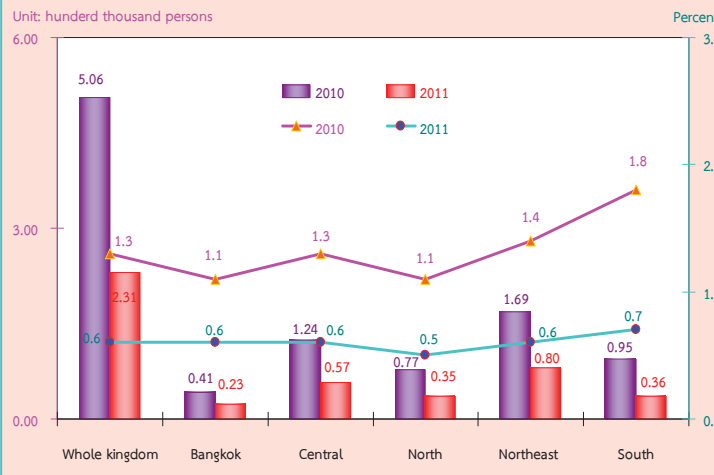
Concerning unemployed persons by experience of work, in the second quarter of 2011, about 0.23 million persons, had never worked about 57 thousand persons, had never worked with this number 47 thousand persons were from the youth group (15-24 years old), and 10 thousand persons had ever worked. There were unemployed persons from the service sector was 75 thousand persons, from the manufacturing 70 thousand persons, and the least was from the agriculture sector of about 29 thousand persons.

FIGURE 7 COMPARISON NUMBER AND UNEMPLOYMENT RATES BY LEVEL OF EDUCATION, BETWEEN QUARTER 2 OF 2010 AND 2011



For level of educational attainment of the unemployed persons, it showed that the number of unemployed persons with higher level was highest 74 thousand persons, followed by elementary level 47 thousand persons, lower secondary level and upper secondary level were the same 45 thousand persons and unemployed persons with no education and less than elementary were 20 thousand persons.

FIGURE 8 COMPARISON OF THE NUMBER AND UNEMPLOYMENT RATES BY REGION, BETWEEN QUARTER 1 OF 2010 AND 2011



Comparing the number of unemployment by region with the same period of the last year, showed that almost all regions were unemployed decreased. The Northeast decreased by 89 thousand persons, followed by the Central decreased by 67 thousand persons, the South decreased by 59 thousand persons, the North decreased by 42 thousand persons and the Bangkok decreased by 18 thousand persons.

Concerning unemployment rate, it showed that the overall unemployment rates decreased by 0.7 (from 1.3% to 0.6%). The South decreased by 1.1 (from 1.8% to 0.7%) the Northeast decreased by 0.8 (from 1.4% to 0.6%), the Central decreased by 0.7 (from 1.3% to 0.6%), the North decreased by 0.6 (from 1.1% to 0.5%) and the Bangkok decreased by 0.5 (from 1.1% to 0.6%).

## สารบัญแผนภูมิ

- แผนภูมิ 1 จำนวนผู้มีงานทำ จำแนกตามภาค
- แผนภูมิ 2 อัตราการมีส่วนร่วมในกำลังแรงงาน จำแนกตามหมวดอายุ
- แผนภูมิ 3 อัตราการมีส่วนร่วมในกำลังแรงงาน จำแนกตามระดับการศึกษาที่สำเร็จ
- แผนภูมิ 4 ร้อยละของผู้มีงานทำ จำแนกตามสถานภาพการทำงาน
- แผนภูมิ 5 อัตราการว่างงาน จำแนกตามกลุ่มอายุ
- แผนภูมิ 6 อัตราการว่างงาน จำแนกตามระดับการศึกษา
- แผนภูมิ 7 ร้อยละของลูกจ้าง จำแนกตามระดับค่าจ้าง/เงินเดือน



## สารบัญตาราง

- ตาราง ก** จำนวนและอัตราร้อยละของประชากร จำแนกตามสถานภาพแรงงาน เพศ และเขตการปกครอง
- ตาราง ข** จำนวนและอัตราร้อยละของประชากร จำแนกตามสถานภาพแรงงาน เพศ ภาค และเขตการปกครอง
- ตาราง ค** อัตราการมีส่วนร่วมในกำลังแรงงาน จำแนกตามหมวดอายุ เพศ ภาค และเขตการปกครอง
- ตาราง ง** อัตราการมีส่วนร่วมในกำลังแรงงาน จำแนกตามสถานภาพสมรส เพศ และเขตการปกครอง
- ตาราง จ** จำนวนและอัตราร้อยละของผู้มีงานทำ จำแนกตามสถานภาพทำงาน ภาค และเขตการปกครอง
- ตาราง ฉ** จำนวนและอัตราร้อยละของผู้มีงานทำ จำแนกตามหมวดอุตสาหกรรม ภาค และเขตการปกครอง
- ตาราง ช** จำนวนและอัตราร้อยละของผู้มีงานทำ จำแนกตามอาชีพ ภาค และเขตการปกครอง
- ตาราง ซ** จำนวนและอัตราร้อยละของผู้มีงานทำ จำแนกตามระดับการศึกษาที่สำเร็จ ภาค และเขตการปกครอง
- ตาราง ฌ** อัตราการว่างงาน ในไตรมาสที่ 2 เดือนเมษายน – มิถุนายน พ.ศ.2554
- ตาราง ญ** อัตราการว่างงาน จำแนกตามหมวดอายุ เพศ ภาค และเขตการปกครอง
- ตาราง ฎ** อัตราการว่างงาน จำแนกตามระดับการศึกษาที่สำเร็จ เพศ และเขตการปกครอง
- ตาราง ฏ** จำนวนและอัตราร้อยละของผู้ว่างงาน จำแนกตามระดับการศึกษาที่สำเร็จ เพศ และเขตการปกครอง
- ตาราง ฐ** จำนวนและอัตราร้อยละของผู้มีงานทำ จำแนกตามชั่วโมงทำงานต่อสัปดาห์
- ตาราง ท** จำนวนและอัตราร้อยละของลูกจ้าง จำแนกตามระดับค่าจ้าง/เงินเดือน เพศ และเขตการปกครอง
- ตาราง ฒ** จำนวนและอัตราร้อยละของลูกจ้าง ภาคเอกชนและภาครัฐบาล ที่ได้รับผลประโยชน์เพิ่มเติมจำแนกตามเพศ และเขตการปกครอง

# บทที่ 1

## บทนำ

### 1. ความเป็นมาและวัตถุประสงค์

สำนักงานสถิติแห่งชาติ ได้ทำการสำรวจภาวะการทำงานของประชากรทั่วประเทศอย่างต่อเนื่องเป็นประจำทุกปี เริ่มตั้งแต่ปี พ.ศ. 2506 โดยในช่วงแรกทำการสำรวจปีละ 2 รอบ และใน พ.ศ. 2527 ถึง พ.ศ. 2540 ได้ทำการสำรวจปีละ 3 รอบ โดยรอบที่ 1 ทำการสำรวจในเดือนกุมภาพันธ์ เป็นช่วงหน้าแล้งนอกฤดูการเกษตร รอบที่ 2 สำรวจในเดือนพฤษภาคม เป็นช่วงที่กำลังแรงงานใหม่ที่เพิ่งสำเร็จการศึกษาเริ่มเข้าสู่ตลาดแรงงาน รอบที่ 3 สำรวจในเดือนสิงหาคม เป็นช่วงฤดูการเกษตร และต่อมาใน พ.ศ. 2541 เป็นต้นมา ได้เพิ่มการสำรวจอีก 1 รอบ รวมเป็น 4 รอบ โดยทำการสำรวจในเดือนพฤศจิกายนของทุกปี ซึ่งเป็นช่วงฤดูการเก็บเกี่ยวผลผลิตทางการเกษตร ทั้งนี้เพื่อเป็นการนำเสนอข้อมูลที่สะท้อนถึงภาวะการมีงานทำ การว่างงานและการประกอบกิจกรรมต่างๆ ของประชากรทั้งประเทศเป็นรายไตรมาสและต่อเนื่องครบทุกช่วงเวลาของปี

เนื่องจากความจำเป็นต้องการใช้ข้อมูล เพื่อใช้ในการวางแผนและกำหนดนโยบายในระดับจังหวัดมีมากขึ้น สำนักงานสถิติแห่งชาติจึงได้กำหนดขนาดตัวอย่างเพิ่มขึ้นโดยเริ่มตั้งแต่ พ.ศ. 2537 ทั้งนี้เพื่อให้สามารถนำเสนอข้อมูลในระดับจังหวัดได้ โดยเสนอเฉพาะรอบการสำรวจของเดือนกุมภาพันธ์และเดือนสิงหาคมเท่านั้น การสำรวจรอบที่ 4 ในเดือนพฤศจิกายน พ.ศ. 2541 ซึ่งจัดทำเป็นครั้งแรกได้เสนอผลในระดับจังหวัดด้วยและตั้งแต่ปี พ.ศ. 2542 เป็นต้นมา ผลการสำรวจทั้ง 4 รอบได้เสนอผลในระดับจังหวัด

หลังจากเกิดภาวะวิกฤติทางเศรษฐกิจกลางปี 2540 ความต้องการใช้ข้อมูลเพื่อการวางแผนและกำหนดนโยบายด้านแรงงานมีมากขึ้นและเร่งด่วนขึ้นในปี พ.ศ. 2544 จึงได้เริ่มดำเนินการสำรวจเป็นรายเดือนแล้วนำข้อมูล 3 เดือนรวมกันเพื่อเสนอข้อมูลเป็นรายไตรมาส โดยข้อมูลที่สำคัญสามารถนำเสนอในระดับจังหวัด สำหรับข้อมูลของเดือนที่ตรงกับรอบการสำรวจเดิม คือข้อมูลเดือนกุมภาพันธ์ พฤษภาคม และ สิงหาคม ได้จัดทำสรุปผลการสำรวจเฉพาะข้อมูลที่สำคัญเพื่อสามารถเปรียบเทียบกับข้อมูลแต่ละรอบของปีที่ผ่านมาได้ และการสำรวจตั้งแต่เดือนกันยายน พ.ศ.2544 เป็นต้นมา สามารถนำเสนอผลของการสำรวจเป็นรายเดือนทุกเดือนโดยสามารถเสนอผลในระดับภาคเท่านั้นเนื่องจากตัวอย่างไม่มากพอที่จะนำเสนอในระดับย่อยกว่านี้ และในขณะเดียวกันได้มีการปรับอายุผู้อยู่ในกำลังแรงงานจาก 13 ปีขึ้นไปเป็น 15 ปีขึ้นไป เพื่อให้สอดคล้องกับกฎหมายการใช้แรงงานเด็ก ปรับปรุงการจัดจำแนกประเภทของอาชีพ อุตสาหกรรม และสถานภาพการทำงานให้สอดคล้องกับมาตรฐานสากลในปัจจุบันเพื่อให้สามารถเปรียบเทียบข้อมูลกันได้ ปรับเขตการปกครองจากเดิมเขตสุขาภิบาลถูกนำเสนอรวมเป็นนอกเขตเทศบาล มารวมเป็นในเขตเทศบาล เนื่องจากพระราชบัญญัติเปลี่ยนแปลงฐานะของสุขาภิบาลเป็นเทศบาล พ.ศ. 2542

วัตถุประสงค์ที่สำคัญของการสำรวจภาวะการทำงานของประชากรเพื่อประมาณจำนวนและลักษณะของกำลังแรงงานภายในประเทศและในจังหวัดต่าง ๆ ในแต่ละไตรมาสของข้อมูลสถิติที่ได้จากการสำรวจ

1. จำนวนประชากรในวัยทำงาน (อายุ 15 ปีขึ้นไป) และจำนวนประชากรนอกวัยทำงานจำแนกตามเพศ

2. จำนวนประชากรในวัยทำงาน จำแนกตามสถานภาพแรงงาน อายุ เพศ สถานภาพสมรส การศึกษาที่สำเร็จ

3. จำนวนผู้มีงานทำ จำแนกตามลักษณะที่น่าสนใจ เช่น อายุ เพศ การศึกษาที่สำเร็จ อาชีพ อุตสาหกรรม สถานภาพการทำงาน ชั่วโมงทำงาน ค่าจ้าง เงินเดือน และผลประโยชน์อื่น ๆ ที่ได้รับการจ้างงาน

4. จำนวนผู้ว่างงาน จำแนกตามลักษณะบางประการที่น่าสนใจ เช่น ระยะเวลาในการหางานทำ งานที่ทำครั้งสุดท้าย สาเหตุการว่างงาน เป็นต้น

## 2. คຸ້ມຮວມ

ประชากรที่อาศัยอยู่ในครัวเรือนส่วนบุคคล และครัวเรือนพิเศษ

## 3. ສັບດາຫ໌ແຫ່ງການສຳຮວງ

หมายถึง ระยะเวลา 7 วัน นับจากวันก่อนวันสัมภาษณ์ย้อนหลังไป 7 วัน เช่น วันสัมภาษณ์คือวันที่ 9 กุมภาพันธ์ พ.ศ. 2547 “ ระหว่าง 7 วันก่อนวันสัมภาษณ์ ” คือ ระหว่างวันที่ 2 ถึง วันที่ 8 กุมภาพันธ์ พ.ศ. 2547

## 4. ຄຳອີບາຍສັພຫ໌/ແນວຄິດ/ຄຳຈຳກັດຄວາມ

สำนักงานสถิติแห่งชาติ ได้ปรับปรุงแนวคิดและคำนิยามที่ใช้ในการสำรวจภาวะการทำงานของประชากรหลายครั้ง โดยมีวัตถุประสงค์เพื่อให้สอดคล้องกับสภาพที่แท้จริงทางสังคมและเศรษฐกิจของประเทศตลอดจนความต้องการของผู้ใช้ข้อมูล และสอดคล้องกับมาตรฐานสากลขององค์การแรงงานระหว่างประเทศ (ILO) กับองค์การสหประชาชาติ (UN) แนวคิดและคำนิยามที่ใช้ในการสำรวจไตรมาสนี้ได้เริ่มใช้มาตั้งแต่รอบที่ 1 พ.ศ. 2526 มีการปรับปรุงบ้างตามลำดับ และตั้งแต่

ไตรมาสที่ 1 พ.ศ. 2544 ได้กำหนดอายุขั้นต่ำของประชากรวัยทำงานเป็น 15 ปี

## คำนิยามที่สำคัญ ๆ ที่ใช้ในการสำรวจ มีดังนี้

### ผู้มีงานทำ

**ผู้มีงานทำ** หมายถึง บุคคลที่มีอายุ 15 ปีขึ้นไป และในสัปดาห์แห่งการสำรวจมีลักษณะอย่างหนึ่งอย่างใด ดังต่อไปนี้

1. ได้ทำงานตั้งแต่ 1 ชั่วโมงขึ้นไป โดยได้รับค่าจ้าง เงินเดือน ผลกำไร เงินปันผลค่าตอบแทนที่มีลักษณะอย่างอื่นสำหรับผลงานที่ทำ เป็นเงินสดหรือสิ่งของ

2. ไม่ได้ทำงาน หรือทำงานน้อยกว่า 1 ชั่วโมง แต่เป็นบุคคลที่มีลักษณะอย่างหนึ่งอย่างใด ดังต่อไปนี้ (ซึ่งจะถือว่าเป็น **ผู้ที่ปกติมีงานประจำ**)

2.1 ยังได้รับค่าตอบแทน ค่าจ้าง หรือผลประโยชน์อื่นๆ หรือผลกำไรจากงานหรือธุรกิจในช่วงที่ไม่ได้ทำงาน

2.2 ไม่ได้รับค่าตอบแทน ค่าจ้าง หรือผลประโยชน์อื่น ๆ หรือผลกำไรจากงานหรือธุรกิจในช่วงที่ไม่ได้ทำงาน แต่ยังมีงานหรือธุรกิจที่จะกลับไปทำ

3. ทำงานอย่างน้อย 1 ชั่วโมง โดยไม่ได้รับค่าจ้างในวิสาหกิจหรือไร่นาเกษตรของหัวหน้าครัวเรือนหรือของสมาชิกในครัวเรือน

### ผู้ว่างงาน

**ผู้ว่างงาน** หมายถึง บุคคลที่มีอายุ 15 ปีขึ้นไป และในสัปดาห์แห่งการสำรวจมีลักษณะอย่างหนึ่งอย่างใด ดังต่อไปนี้

1. ไม่ได้ทำงานและไม่มีการมีงานประจำ แต่ได้หางาน สมัครงานหรือรอการบรรจุ ในระหว่าง 30 วันก่อนวันสัมภาษณ์

2. ไม่ได้ทำงานและไม่มีการมีงานประจำ และไม่ได้หางานทำในระหว่าง 30 วันก่อนวันสัมภาษณ์ แต่พร้อมที่จะทำงานในสัปดาห์แห่งการสำรวจ

## กำลังแรงงานปัจจุบัน

**กำลังแรงงานปัจจุบัน** หมายถึง บุคคลที่มีอายุ 15 ปีขึ้นไป ซึ่งในสัปดาห์แห่งการสำรวจมีงานทำหรือว่างงาน ตามคำนิยามที่ได้ระบุข้างต้น

## กำลังแรงงานที่รอฤดูกาล

**กำลังแรงงานที่รอฤดูกาล** หมายถึง บุคคลที่มีอายุ 15 ปีขึ้นไป ในสัปดาห์แห่งการสำรวจเป็นผู้ไม่เข้าข่ายคำนิยามของผู้มีงานทำ หรือผู้ว่างงาน แต่เป็นผู้รอฤดูกาลที่เหมาะสมเพื่อที่จะทำงาน และเป็นบุคคลที่ตามปกติจะทำงานที่ไม่ได้รับสิ่งตอบแทนในไร่นาเกษตร หรือธุรกิจซึ่งทำกิจกรรมตามฤดูกาล โดยมีหัวหน้าครัวเรือน หรือสมาชิกคนอื่น ๆ ในครัวเรือนเป็นเจ้าของหรือผู้ดำเนินการ

## กำลังแรงงานรวม

**กำลังแรงงานรวม** หมายถึง บุคคลทุกคนที่มีอายุ 15 ปีขึ้นไป ในสัปดาห์แห่งการสำรวจเป็นผู้อยู่ในกำลังแรงงานปัจจุบัน หรือเป็นผู้ถูกจัดจำแนกอยู่ในประเภทกำลังแรงงานที่รอฤดูกาลตามคำนิยามที่ได้ระบุข้างต้น

## ผู้ไม่อยู่ในกำลังแรงงาน

**ผู้ไม่อยู่ในกำลังแรงงาน** หมายถึง บุคคลที่ไม่เข้าข่ายคำนิยามของผู้อยู่ในกำลังแรงงานในสัปดาห์แห่งการสำรวจ ซึ่งได้แก่

1. บุคคลซึ่งในสัปดาห์แห่งการสำรวจมีอายุ 15 ปีขึ้นไป แต่ไม่ได้ทำงาน และไม่พร้อมที่จะทำงาน เนื่องจากเป็นผู้ที่

- 1.1 ทำงานบ้าน
- 1.2 เรียนหนังสือ
- 1.3 ยังเด็กเกินไป (มีอายุน้อยกว่า 18 ปี)

หรือชราภาพ (มีอายุเกิน 60 ปี )

1.4 ไม่สามารถทำงานได้ เนื่องจากพิการทางร่างกายหรือจิตใจ หรือเจ็บป่วยเรื้อรัง

1.5 ไม่สมัครใจทำงาน

1.6 ทำงานโดยไม่ได้รับค่าจ้าง ผลกำไรส่วนแบ่ง หรือสิ่งตอบแทนอื่น ๆ ให้แก่บุคคลซึ่งมิได้เป็นสมาชิกในครัวเรือนเดียวกัน

1.7 ทำงานให้แก่องค์กร หรือสถาบันการกุศลต่างๆ โดยไม่ได้รับค่าจ้างผลกำไรส่วนแบ่ง หรือสิ่งตอบแทนอย่างใด

1.8 ไม่พร้อมที่จะทำงาน เนื่องจากเหตุผลอื่น

## งาน

**งาน** หมายถึง กิจกรรมที่ทำที่มีลักษณะอย่างหนึ่งอย่างใด ดังต่อไปนี้

1. กิจกรรมที่ทำแล้วได้รับค่าตอบแทนเป็นเงินหรือสิ่งของ ค่าตอบแทนที่เป็นเงิน อาจจ่ายเป็นรายเดือน รายสัปดาห์ รายวัน หรือรายชิ้น

2. กิจกรรมที่ทำแล้วได้ผลกำไร หรือหวังที่จะได้รับผลกำไร หรือส่วนแบ่งเป็นการตอบแทน

3. กิจกรรมที่ทำให้กับธุรกิจของสมาชิกในครัวเรือน โดยไม่ได้รับค่าจ้างหรือผลกำไรตอบแทนอย่างใดซึ่งสมาชิกในครัวเรือนที่ประกอบธุรกิจนั้นจะมีสถานภาพการทำงาน เป็นประกอบธุรกิจส่วนตัว หรือนายจ้าง

## อาชีพ

**อาชีพ** หมายถึง ประเภทหรือชนิดของงานที่บุคคลนั้นทำอยู่ บุคคลส่วนมากมีอาชีพเดียว สำหรับบุคคลที่ในสัปดาห์แห่งการสำรวจมีอาชีพมากกว่า 1 อาชีพให้นับอาชีพที่มีชั่วโมงทำงานมากที่สุด ถ้าชั่วโมงทำงานแต่ละอาชีพเท่ากันให้นับอาชีพที่มีรายได้มากกว่า ถ้าชั่วโมงทำงานและรายได้ที่ได้รับจากแต่ละอาชีพเท่ากันให้นับอาชีพที่ผู้ตอบสัมภาษณ์พอใจมากที่สุด ถ้าผู้ตอบสัมภาษณ์ตอบไม่ได้ให้นับอาชีพที่ได้ทำมานานที่สุด การจัดจำแนกประเภทอาชีพ ตั้งแต่ ไตรมาสที่ 1 พ.ศ. 2554 ใช้ตาม International Standard Classification of Occupation, 2008 (ISCO – 08) ขององค์การแรงงานระหว่างประเทศ (ILO)

ก่อน พ.ศ. 2553 การจัดประเภทอาชีพจำแนกตามความเหมาะสมกับลักษณะอาชีพของประเทศไทย โดยอ้างอิง International Standard Classification of Occupation, 1988 (ISCO – 88)



## อุตสาหกรรม

**อุตสาหกรรม** หมายถึง ประเภทของกิจกรรมทางเศรษฐกิจที่ได้ดำเนินการโดยสถานประกอบการที่บุคคลนั้นกำลังทำงานอยู่ หรือประเภทของธุรกิจซึ่งบุคคลนั้นได้ดำเนินการอยู่ในสัปดาห์แห่งการสำรวจ ถ้าบุคคลหนึ่งมีอาชีพมากกว่าหนึ่งอย่าง ให้บันทึกอุตสาหกรรมตามอาชีพที่บันทึกไว้ การจัดจำแนกประเภทอุตสาหกรรม ตั้งแต่ไตรมาสที่ 1 พ.ศ. 2554 ใช้ตาม Thailand Standard Industrial Classification, (TSIC 2009)

ก่อน พ.ศ. 2553 การจัดประเภทอุตสาหกรรมจำแนกตามความเหมาะสมกับลักษณะอุตสาหกรรมของประเทศไทย โดยอ้างอิง International Standard Industrial Classification, (TSIC : 1989)

## สถานภาพการทำงาน

**สถานภาพการทำงาน** หมายถึง สถานะของบุคคลที่ทำงานในสถานที่ที่ทำงานหรือธุรกิจ แบ่งออกเป็น 5 ประเภท คือ

**1. นายจ้าง** หมายถึง ผู้ประกอบธุรกิจของตนเองเพื่อหวังผลกำไร หรือส่วนแบ่ง และได้จ้างบุคคลอื่นมาทำงานในธุรกิจในฐานะลูกจ้าง

**2. ประกอบธุรกิจส่วนตัวโดยไม่มีลูกจ้าง** หมายถึง ผู้ประกอบธุรกิจของตนเองโดยลำพังผู้เดียว หรืออาจมีบุคคลอื่นมาร่วมกิจการด้วยเพื่อหวังผลกำไร หรือส่วนแบ่งและไม่ได้จ้างลูกจ้างแต่อาจมีสมาชิกในครัวเรือนหรือผู้ฝึกงานมาช่วยทำงานโดยไม่ได้รับค่าจ้าง หรือค่าตอบแทนอย่างอื่นสำหรับงานที่ทำ

**3. ช่วยธุรกิจในครัวเรือนโดยไม่ได้รับค่าจ้าง** หมายถึง ผู้ที่ช่วยทำงานโดยไม่ได้รับค่าจ้างในไร่นาเกษตร หรือในธุรกิจของสมาชิกในครัวเรือน

**4. ลูกจ้าง** หมายถึง ผู้ที่ทำงานโดยได้รับค่าจ้างเป็นรายเดือน รายสัปดาห์ รายวัน รายชิ้น หรือเหมาจ่าย ค่าตอบแทนที่ได้รับจากการทำงาน อาจจะเป็นเงิน หรือสิ่งของ

## ลูกจ้างแบ่งออกเป็น 3 ประเภท

**4.1 ลูกจ้างรัฐบาล** หมายถึง ข้าราชการ พนักงานเทศบาล พนักงานองค์การบริหารส่วนจังหวัด ตลอดจนลูกจ้างประจำ และชั่วคราวของรัฐบาล

**4.2 ลูกจ้างรัฐวิสาหกิจ** หมายถึง ผู้ที่ทำงานให้กับหน่วยงานรัฐวิสาหกิจ

**4.3 ลูกจ้างเอกชน** หมายถึง ผู้ที่ทำงานให้กับเอกชน หรือธุรกิจของเอกชน รวมทั้งผู้ที่รับจ้างทำงานบ้าน

**5. การรวมกลุ่ม** หมายถึง กลุ่มคนที่มาร่วมกันทำงานโดยมีวัตถุประสงค์เพื่อพึ่งตนเอง และช่วยเหลือซึ่งกันและกัน สมาชิกแต่ละคนมีความเท่าเทียมกันในการกำหนดการทำงานทุกขั้นตอนไม่ว่าเป็นการลงทุน การขาย งานอื่นๆ ของกิจการที่ทำ ตลอดจนการแบ่งรายได้ให้แก่สมาชิกตามที่ตกลงกัน (การรวมกลุ่มดังกล่าวอาจจดทะเบียนจัดตั้งในรูปของสหกรณ์หรือไม่ก็ได้)

การจัดจำแนกประเภทสถานภาพการทำงาน ตั้งแต่ไตรมาสที่ 1 พ.ศ. 2544 ใช้ตาม International Classification of Status in Employment, 1993 (ICSE – 93) ขององค์การแรงงานระหว่างประเทศ (ILO) มีสถานภาพการทำงานเพิ่มขึ้นอีก 1 กลุ่มคือ การรวมกลุ่ม (Member of Producers' Cooperative)

## ชั่วโมงทำงาน

**ชั่วโมงทำงาน** หมายถึง จำนวนชั่วโมงทำงานจริงทั้งหมด ในสัปดาห์แห่งการสำรวจ สำหรับบุคคลที่มีอาชีพมากกว่าหนึ่งอาชีพ ชั่วโมงทำงาน หมายถึง ยอดรวมของชั่วโมงทำงานทุกอาชีพ สำหรับผู้ที่มีงานประจำซึ่งไม่ได้ทำงานในสัปดาห์แห่งการสำรวจให้บันทึกจำนวนชั่วโมงเป็น 0 ชั่วโมง

การสำรวจก่อนปี พ.ศ. 2544 ผู้ที่มีงานประจำซึ่งไม่ได้ทำงานในสัปดาห์แห่งการสำรวจ ให้นับจำนวนชั่วโมงทำงานปกติต่อสัปดาห์เป็นชั่วโมงทำงาน

## รายได้ของลูกจ้าง

รายได้ของลูกจ้าง หมายถึง รายได้ของผู้ที่มีสถานภาพการทำงานเป็น ลูกจ้าง ที่ได้รับมาจากการทำงานของอาชีพที่ทำในสัปดาห์แห่งการสำรวจ ซึ่งประกอบด้วยค่าจ้างและผลประโยชน์ตอบแทนอื่นๆ สำหรับลูกจ้าง

## ระยะเวลาของการหางานทำ

ระยะเวลาของการหางานทำ หมายถึง ระยะเวลาที่ผู้ว่างงานได้ออกหางานทำ ให้นับตั้งแต่วันที่เริ่มหางานทำจนถึงวันสุดท้ายก่อนวันสัมภาษณ์

## คาบการแฉงนับ

คาบการแฉงนับ หมายถึง ระยะเวลาที่พนักงานออกไปสัมภาษณ์บุคคลในครัวเรือนตัวอย่าง ซึ่งโดยปกติเป็นวันที่ 1 - 12 ของทุกเดือน

## ประเภทของครัวเรือนที่อยู่ในขอบข่ายการสำรวจ

ครัวเรือนที่อยู่ในขอบข่ายการสำรวจแบ่งได้เป็น 2 ประเภท คือ

**1. ครัวเรือนส่วนบุคคล** ประกอบด้วย ครัวเรือนหนึ่งคน คือ บุคคลเดียวซึ่งหุงหาอาหารและจัดหาสิ่งอุปโภคบริโภคที่จำเป็นแก่การครองชีพโดยไม่เกี่ยวกับผู้ใดซึ่งอาจพำนักอยู่ในเคหสถานเดียวกันหรือครัวเรือนที่มีบุคคลตั้งแต่สองคนขึ้นไปร่วมกันจัดหา และใช้สิ่งอุปโภคบริโภคที่จำเป็นแก่การครองชีพร่วมกัน ครัวเรือนส่วนบุคคลอาจอาศัยอยู่ในเคหะที่เป็นเรือนไม้ ตึกแถว ห้องแถว ห้องชุด เรือแพ เป็นต้น

**2. ครัวเรือนพิเศษ** ได้แก่ ครัวเรือนซึ่งประกอบด้วย บุคคลหลายคนอยู่กินร่วมกันในหอพักสถานที่อยู่แห่งหนึ่ง เช่น ที่พักคนงาน หอพักซึ่งไม่ใช่หอพักนักเรียน โดยเฉพาะเพื่อผลประโยชน์ของตนเอง

**ครัวเรือนสถาบัน** ซึ่งหมายถึง บุคคลหลายคนอยู่ร่วมกันในสถานที่อยู่แห่งหนึ่ง เช่น สถานที่กักกัน วัด กรมทหาร โดยไม่แยกที่อยู่เป็นสัดส่วนเฉพาะคนหรือเฉพาะครัวเรือน นักเรียนที่อยู่ประจำที่โรงเรียนหรือในหอพักนักเรียน เป็นต้น **ไม่อยู่ในคัมรวมของการสำรวจนี้**

## ระดับการศึกษาที่สำเร็จ

ได้จำแนกการศึกษาตามระดับการศึกษาที่สำเร็จดังนี้

**1. ไม่มีการศึกษา** หมายถึง บุคคลที่ไม่เคยเข้าศึกษาในโรงเรียน หรือไม่เคยได้รับการศึกษา

**2. ต่ำกว่าประถมศึกษา** หมายถึง บุคคลที่สำเร็จการศึกษาต่ำกว่าชั้นประถมปีที่ 6 หรือชั้นประถมปีที่ 7 หรือชั้น ม.3 เดิม

**3. สำเร็จประถมศึกษา** หมายถึง บุคคลที่สำเร็จการศึกษาตั้งแต่ชั้นประถมปีที่ 6 หรือชั้นประถมปีที่ 7 หรือชั้น ม.3 เดิมขึ้นไป แต่ไม่สำเร็จระดับการศึกษาที่สูงกว่า

**4. สำเร็จมัธยมศึกษาตอนต้น** หมายถึง บุคคลที่สำเร็จการศึกษาตั้งแต่ชั้น ม.3 ม.ศ.3 หรือ ม.6 เดิมขึ้นไป แต่ไม่สำเร็จระดับการศึกษาที่สูงกว่า

## 5. สำเร็จมัธยมศึกษาตอนปลาย

**5.1 สายสามัญ** หมายถึง บุคคลที่สำเร็จการศึกษาประเภทสามัญศึกษาตั้งแต่ชั้น ม.6 ม.ศ.5 หรือ ม.8 เดิมขึ้นไป แต่ไม่สำเร็จระดับการศึกษาที่สูงกว่า

**5.2 อาชีวศึกษา** หมายถึง บุคคลที่สำเร็จการศึกษาประเภทอาชีวศึกษาหรือวิชาชีพที่เรียนต่อจากระดับมัธยมศึกษาตอนต้นหรือเทียบเท่า โดยมีหลักสูตรไม่เกิน 3 ปี และไม่สำเร็จระดับการศึกษาที่สูงกว่า

**5.3 วิชาการศึกษา** หมายถึง บุคคลที่สำเร็จการศึกษาประเภทวิชาการศึกษา (การฝึกหัดครู) ในระดับมัธยมศึกษาตอนปลายหรือเทียบเท่าขึ้นไปแต่ไม่สำเร็จระดับการศึกษาที่สูงกว่า

## 6. อุดมศึกษา

**6.1 สายวิชาการ** หมายถึง บุคคลที่สำเร็จการศึกษาประเภทสามัญศึกษาหรือสายวิชาการ โดยได้รับวุฒิปริญญาตรีบัณฑิตบอนุปริญญาตรีโท เอก

**6.2 สายวิชาชีพ** หมายถึง บุคคลที่สำเร็จการศึกษาประเภทอาชีวศึกษา หรือสายวิชาชีพที่ได้รับประกาศนียบัตรวิชาชีพชั้นสูง หรือเทียบเท่าอนุปริญญา ปริญญาตรี

**6.3 สายวิชาการศึกษา** หมายถึง บุคคลที่สำเร็จการศึกษาประเภทวิชาการศึกษา และได้รับประกาศนียบัตรระดับอนุปริญญา ปริญญาตรี โท เอก

**7. อาชีวศึกษาระยะสั้น** หมายถึง บุคคลที่สำเร็จการศึกษาหรือการฝึกอบรมประเภทอาชีวศึกษาที่มีหลักสูตรไม่เกิน 1 ปี และได้รับประกาศนียบัตรหรือใบรับรองเมื่อสำเร็จการศึกษา พื้นความรู้ของผู้เข้าเรียนได้กำหนดให้แตกต่างตามวิชาเฉพาะแต่ละอย่างที่เรียน แต่อย่างต่ำต้องจบประมปีที 4 หรือเทียบเท่า

**8. อื่น ๆ** หมายถึง บุคคลที่สำเร็จการศึกษาที่ไม่สามารถเทียบชั้นได้

## บทที่ 2

### สรุปผลการสำรวจ

รายงานนี้เสนอผลการสำรวจภาวะการมีงานทำของประชากรทั่วราชอาณาจักร โดยดำเนินการปฏิบัติงานเก็บรวบรวมข้อมูลระหว่างวันที่ 1 - 12 ของเดือนเมษายน พฤษภาคม และมิถุนายน พ.ศ. 2554 ซึ่งเป็นการสำรวจไตรมาสที่ 2 ของปี ผลการสำรวจทำให้ทราบถึง ภาวะการมีงานทำ การว่างงาน และลักษณะที่สำคัญบางประการของกำลังแรงงานในประเทศระหว่าง เดือนเมษายน-มิถุนายน พ.ศ. 2554

อนึ่ง จำนวนประชากร ที่ใช้เป็นฐานในการประมาณผลตามระเบียบวิธีการสุ่มตัวอย่างสำหรับโครงการสำรวจภาวะการทำงานของประชากรตั้งแต่รอบที่ 1 เดือนกุมภาพันธ์ พ.ศ. 2538 เป็นต้นมานั้น ได้มีการเปลี่ยนแปลงเพื่อให้สอดคล้องกับจำนวนประชากรที่ใช้ในการวางแผนพัฒนาเศรษฐกิจและสังคมแห่งชาติ ซึ่งได้จากการคาดประมาณประชากรของประเทศไทย พ.ศ. 2533-2563 ที่ได้จัดทำขึ้นใหม่โดย สำนักพัฒนาสังคมและคุณภาพชีวิต สำนักงานคณะกรรมการพัฒนาการเศรษฐกิจและสังคมแห่งชาติ เมื่อเดือนพฤษภาคม พ.ศ. 2546

#### 1. ลักษณะของกำลังแรงงาน

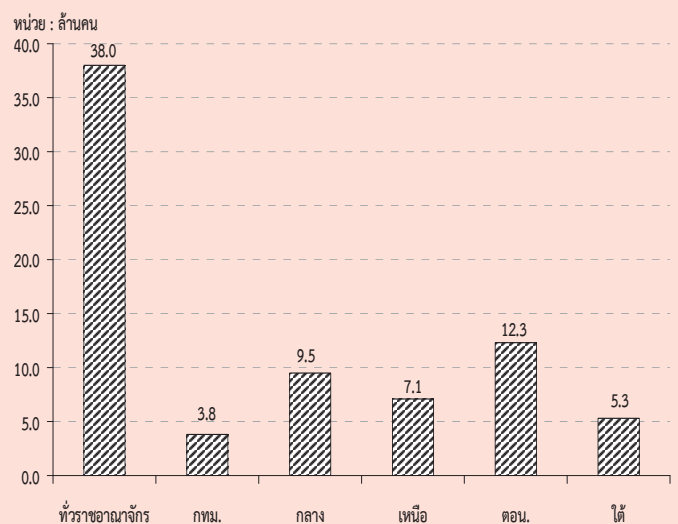
ผู้ที่อยู่ในกำลังแรงงาน มีจำนวนทั้งสิ้น 38.5 ล้านคน ซึ่งในจำนวนนี้ส่วนใหญ่อาศัยอยู่นอกเขตเทศบาล คือร้อยละ 66.2 และประมาณร้อยละ 54.4 ของผู้อยู่ในกำลังแรงงานทั้งหมดเป็นชาย

กำลังแรงงานปัจจุบันซึ่งประกอบด้วย ผู้มีงานทำและผู้ที่ยังไม่พร้อมจะทำงาน มีจำนวนประมาณ 38.3 ล้านคน ต่างจากกำลังแรงงานรวมประมาณ 243,500 คน ซึ่งจำนวนที่แตกต่างนี้เป็นผู้ที่ไม่พร้อมจะทำงาน เนื่องจากรอฤดูกาล หรือที่เรียกว่ากำลังแรงงานที่รอฤดูกาล

จำนวนผู้ว่างงานมีประมาณ 2.3 แสนคน หรือร้อยละ 0.6 ของกำลังแรงงานปัจจุบัน ในจำนวนนี้เป็นผู้ที่กำลังหางานทำประมาณร้อยละ 0.1 และเป็นผู้ที่ไม่ได้หางานทำแต่พร้อมจะทำงานร้อยละ 0.5

ส่วนผู้ที่ไม่อยู่ในกำลังแรงงาน มีประมาณ 15.4 ล้านคน หรือร้อยละ 28.6 ของผู้ที่มีอายุตั้งแต่ 15 ปีขึ้นไปทั้งหมด ซึ่งประกอบด้วย แม่บ้าน 4.9 ล้านคน นักเรียน 4.2 ล้านคน และเด็ก ชรา หรือป่วย พิการจนไม่สามารถทำงานได้ 4.8 ล้านคน

#### แผนภูมิ 1 จำนวนผู้มีงานทำ จำแนกตามภาค





ตาราง ก จำนวนและอัตราร้อยละของประชากร จำแนกตามสถานภาพแรงงาน เพศ และเขตการปกครอง

สถานภาพแรงงาน	ทั่วราชอาณาจักร			ในเขตเทศบาล			นอกเขตเทศบาล		
	รวม	ชาย	หญิง	รวม	ชาย	หญิง	รวม	ชาย	หญิง
	จำนวน ('000)								
ประชากรอายุ 15 ปีขึ้นไป	53,940.9	26,212.8	27,728.1	18,597.9	8,794.3	9,803.6	35,343.0	17,418.5	17,924.5
กำลังแรงงานรวม	38,498.7	20,926.5	17,572.3	13,004.9	6,766.2	6,238.7	25,493.8	14,160.3	11,333.6
1.กำลังแรงงานปัจจุบัน	38,255.3	20,798.3	17,457.0	12,982.7	6,754.9	6,227.8	25,272.6	14,043.4	11,229.2
1.1 ผู้มีงานทำ	38,024.1	20,665.1	17,359.0	12,907.6	6,709.1	6,198.6	25,116.5	13,956.0	11,160.4
1) ทำงาน	37,468.5	20,327.8	17,140.7	12,829.3	6,665.3	6,164.1	24,639.2	13,662.5	10,976.7
2) มีงานประจำแต่ไม่ได้ทำงาน	555.6	337.3	218.3	78.4	43.8	34.5	477.3	293.5	183.8
1.2 ผู้ว่างงาน	231.1	133.2	98.0	75.1	45.8	29.2	156.1	87.4	68.7
1) หางานทำ	47.9	21.5	26.4	21.6	10.8	10.8	26.3	10.7	15.6
2) ไม่หางานทำแต่พร้อมที่จะทำงาน	183.3	111.7	71.6	53.5	35.1	18.4	129.8	76.6	53.2
2.กำลังแรงงานที่รอฤดูกาล	243.5	128.2	115.3	22.2	11.3	10.9	221.3	116.9	104.4
ไม่อยู่ในกำลังแรงงานอายุ 15 ปีขึ้นไป	15,442.2	5,286.4	10,155.8	5,593.0	2,028.1	3,564.9	9,849.2	3,258.3	6,590.9
1. ทำงานบ้าน	4,946.3	274.4	4,671.9	1,696.3	108.0	1,588.3	3,250.0	166.3	3,083.7
2. เรียนหนังสือ	4,208.6	1,978.2	2,230.4	1,601.9	771.3	830.6	2,606.6	1,206.9	1,399.8
3. ยังเด็ก ซรา/ไม่สามารถทำงานได้	4,818.9	2,102.5	2,716.5	1,607.2	705.8	901.4	3,211.7	1,396.7	1,815.0
4. อื่น ๆ	1,468.4	931.4	537.0	687.5	443.0	244.5	780.9	488.4	292.5
	ร้อยละ								
ประชากรอายุ 15 ปีขึ้นไป	100.0	100.0	100.0	100.0	100.0	100.0	100.0	100.0	100.0
กำลังแรงงานรวม	71.4	79.8	63.4	69.9	76.9	63.6	72.1	81.3	63.2
1.กำลังแรงงานปัจจุบัน	70.9	79.3	63.0	69.8	76.8	63.5	71.5	80.6	62.7
1.1 ผู้มีงานทำ	70.5	78.8	62.6	69.4	76.3	63.2	71.1	80.1	62.3
1) ทำงาน	69.5	77.6	61.8	69.0	75.8	62.9	69.7	78.4	61.2
2) มีงานประจำแต่ไม่ได้ทำงาน	1.0	1.3	0.8	0.4	0.5	0.4	1.4	1.7	1.0
1.2 ผู้ว่างงาน	0.4	0.5	0.4	0.4	0.5	0.3	0.4	0.5	0.4
1) หางานทำ	0.1	0.1	0.1	0.1	0.1	0.1	0.1	0.1	0.1
2) ไม่หางานทำแต่พร้อมที่จะทำงาน	0.3	0.4	0.3	0.3	0.4	0.2	0.4	0.4	0.3
2.กำลังแรงงานที่รอฤดูกาล	0.5	0.5	0.4	0.1	0.1	0.1	0.6	0.7	0.6
ไม่อยู่ในกำลังแรงงานอายุ 15 ปีขึ้นไป	28.6	20.2	36.6	30.1	23.1	36.4	27.9	18.7	36.8
1. ทำงานบ้าน	9.2	1.1	16.9	9.1	1.2	16.2	9.2	1.0	17.2
2. เรียนหนังสือ	7.8	7.6	8.0	8.6	8.8	8.5	7.4	6.9	7.8
3. ยังเด็ก ซรา/ไม่สามารถทำงานได้	8.9	8.0	9.8	8.6	8.0	9.2	9.1	8.0	10.1
4. อื่น ๆ	2.7	3.6	1.9	3.7	5.0	2.5	2.2	2.8	1.6

ตาราง ข จำนวนและอัตราร้อยละของประชากร จำแนกตามสถานภาพแรงงาน เพศ ภาคและเขตการปกครอง

สถานภาพแรงงาน และเพศ	ตัวราชาณาจักร			กรุงเทพมหานคร			เหนือ			ตะวันออกเฉียงเหนือ			ใต้		
	รวม	ในเขตฯ	นอกเขตฯ	รวม	ในเขตฯ	นอกเขตฯ	รวม	ในเขตฯ	นอกเขตฯ	รวม	ในเขตฯ	นอกเขตฯ	รวม	ในเขตฯ	นอกเขตฯ
	จำนวน ( '000)														
<b>ยตรรวม</b>	53,940.9	18,597.9	35,343.0	5,612.8	4,730.3	8,263.9	10,022.3	2,668.4	7,353.9	18,065.4	3,573.5	14,491.8	7,246.2	2,012.8	5,233.4
ผู้อยู่ในกำลังแรงงาน	38,498.7	13,004.9	25,493.8	3,892.4	3,406.7	6,106.5	7,192.8	1,851.0	5,341.7	12,566.3	2,414.3	10,151.9	5,334.1	1,440.5	3,893.7
ผู้ไม่อยู่ในกำลังแรงงานอายุ 15 ปีขึ้นไป	15,442.2	5,593.0	9,849.2	1,720.4	1,323.6	2,157.4	2,829.6	817.4	2,012.2	5,499.1	1,159.2	4,339.9	1,912.0	572.3	1,339.7
<b>ชาย</b>	26,212.8	8,794.3	17,418.5	2,552.6	2,255.3	4,009.2	4,909.6	1,278.3	3,631.3	8,921.9	1,738.8	7,183.1	3,564.3	969.3	2,595.0
ผู้อยู่ในกำลังแรงงาน	20,926.5	6,766.2	14,160.3	1,943.8	1,781.0	3,288.6	3,903.5	957.9	2,945.6	7,055.9	1,318.5	5,737.4	2,953.6	764.9	2,188.7
ผู้ไม่อยู่ในกำลังแรงงานอายุ 15 ปีขึ้นไป	5,286.4	2,028.1	3,258.3	608.8	474.3	720.6	1,006.1	320.4	685.6	1,866.0	420.3	1,445.7	610.6	204.3	406.3
<b>หญิง</b>	27,728.1	9,803.6	17,924.5	3,060.2	2,475.0	4,254.7	5,112.8	1,390.1	3,722.6	9,143.5	1,834.8	7,308.8	3,681.9	1,043.5	2,638.4
ผู้อยู่ในกำลังแรงงาน	17,572.3	6,238.7	11,333.6	1,948.6	1,625.7	2,817.9	3,289.2	893.2	2,396.1	5,510.4	1,095.8	4,414.6	2,380.5	675.5	1,705.0
ผู้ไม่อยู่ในกำลังแรงงานอายุ 15 ปีขึ้นไป	10,155.8	3,564.9	6,590.9	1,111.6	849.4	1,436.8	1,823.5	497.0	1,326.5	3,633.2	739.0	2,894.2	1,301.4	368.0	933.4
	<b>ร้อยละ</b>														
<b>ยตรรวม</b>	100.0	100.0	100.0	100.0	100.0	100.0	100.0	100.0	100.0	100.0	100.0	100.0	100.0	100.0	100.0
ผู้อยู่ในกำลังแรงงาน	71.4	69.9	72.1	69.4	72.0	73.9	71.8	69.4	72.6	69.6	67.6	70.1	73.6	71.6	74.4
ผู้ไม่อยู่ในกำลังแรงงานอายุ 15 ปีขึ้นไป	28.6	30.1	27.9	30.7	28.0	26.1	28.2	30.6	27.4	30.4	32.4	30.0	26.4	28.4	25.6
<b>ชาย</b>	100.0	100.0	100.0	100.0	100.0	100.0	100.0	100.0	100.0	100.0	100.0	100.0	100.0	100.0	100.0
ผู้อยู่ในกำลังแรงงาน	79.8	76.9	81.3	76.2	79.0	82.0	79.5	74.9	81.1	79.1	75.8	79.9	82.9	78.9	84.3
ผู้ไม่อยู่ในกำลังแรงงานอายุ 15 ปีขึ้นไป	20.2	23.1	18.7	23.9	21.0	18.0	20.5	25.1	18.9	20.9	24.2	20.1	17.1	21.1	15.7
<b>หญิง</b>	100.0	100.0	100.0	100.0	100.0	100.0	100.0	100.0	100.0	100.0	100.0	100.0	100.0	100.0	100.0
ผู้อยู่ในกำลังแรงงาน	63.4	63.6	63.2	63.7	65.7	66.2	64.3	64.3	64.4	60.3	59.7	60.4	64.7	64.7	64.6
ผู้ไม่อยู่ในกำลังแรงงานอายุ 15 ปีขึ้นไป	36.6	36.4	36.8	36.3	34.3	33.8	35.7	35.8	35.6	39.7	40.3	39.6	35.4	35.3	35.4

## 2. การมีส่วนร่วมในกำลังแรงงาน

ตาราง ค แสดงอัตราการมีส่วนร่วมในกำลังแรงงาน หรือร้อยละของประชากรที่อยู่ในกำลังแรงงานรวม (รวมกำลังแรงงานที่รอฤดูกาลด้วย) ต่อประชากรที่มีอายุ 15 ปีขึ้นไปทั้งหมด พบว่ากรรมมี

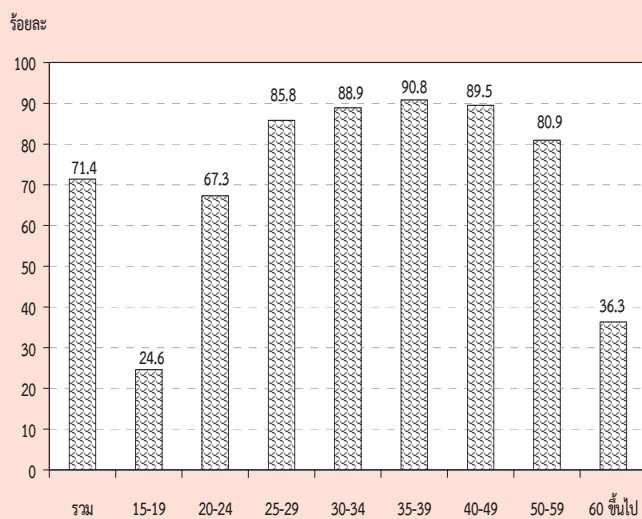
ส่วนร่วมในกำลังแรงงานของประชากรร้อยละ 71.4 โดยผู้ที่อยู่นอกเขตเทศบาลมีอัตราการมีส่วนร่วมในกำลังแรงงานมากกว่าผู้ที่อยู่ในเขตเทศบาลคือร้อยละ 72.1 และร้อยละ 69.9 ตามลำดับ

### ตาราง ค อัตราการมีส่วนร่วมในกำลังแรงงาน จำแนกตามหมวดอายุ เพศ ภาค และเขตการปกครอง

(หน่วยเป็นร้อยละ)

หมวดอายุ (ปี)	ตัวราชอาณาจักร			กรุงเทพมหานคร			ภาคกลาง			ภาคเหนือ			ภาคตะวันออกเฉียงเหนือ			ภาคใต้		
	รวม	ในเขตเทศบาล	นอกเขตเทศบาล	รวม	ในเขตเทศบาล	นอกเขตเทศบาล	รวม	ในเขตเทศบาล	นอกเขตเทศบาล	รวม	ในเขตเทศบาล	นอกเขตเทศบาล	รวม	ในเขตเทศบาล	นอกเขตเทศบาล			
ยอดรวม	71.4	69.9	72.1	69.4	73.2	72.0	73.9	71.8	69.4	72.6	69.6	67.6	70.1	73.6	71.6	74.4		
15-19	24.6	19.0	27.0	16.6	25.5	22.2	27.3	24.1	16.1	27.0	22.9	17.8	24.2	31.1	22.3	34.4		
20-24	67.3	59.6	70.8	50.7	69.8	65.7	72.0	66.4	57.8	69.5	67.2	56.8	69.7	71.8	67.5	73.4		
25-29	85.8	88.1	84.7	87.1	89.0	90.4	88.2	86.7	89.4	85.8	82.8	85.0	82.2	85.7	88.6	84.6		
30-34	88.9	90.1	88.2	89.7	91.2	91.2	91.3	89.7	90.7	89.4	86.2	89.1	85.5	88.8	90.0	88.3		
35-39	90.8	90.9	90.8	90.4	92.3	91.0	93.1	92.6	92.5	92.6	89.0	90.5	88.6	91.0	91.8	90.7		
40-49	89.5	88.3	90.2	87.3	89.3	88.0	90.0	91.2	89.2	91.9	89.0	88.4	89.2	90.9	90.2	91.3		
50-59	80.9	77.7	82.6	71.7	80.7	79.1	81.5	84.2	82.6	84.8	80.9	80.6	81.0	83.9	80.4	85.2		
60 ขึ้นไป	36.3	29.3	39.8	21.2	36.0	31.0	38.6	37.2	34.0	38.3	37.8	31.0	39.4	43.4	37.6	45.6		
<b>ชาย</b>	<b>79.8</b>	<b>76.9</b>	<b>81.3</b>	<b>76.2</b>	<b>80.9</b>	<b>79.0</b>	<b>82.0</b>	<b>79.5</b>	<b>74.9</b>	<b>81.1</b>	<b>79.1</b>	<b>75.8</b>	<b>79.9</b>	<b>82.9</b>	<b>78.9</b>	<b>84.3</b>		
15-19	31.7	22.3	35.8	19.3	32.8	25.4	36.7	32.7	19.7	37.3	29.2	21.9	30.9	40.4	25.1	45.9		
20-24	77.3	65.4	82.3	52.5	78.2	72.4	81.2	76.9	61.6	82.2	78.2	64.6	81.5	83.0	75.5	85.6		
25-29	93.1	93.2	93.1	89.9	93.6	95.3	92.7	93.9	94.0	93.8	91.8	91.6	91.9	96.1	96.9	95.8		
30-34	94.9	95.7	94.5	95.7	96.8	95.8	97.4	95.0	94.3	95.2	92.8	95.7	92.1	95.7	96.8	95.2		
35-39	96.5	96.4	96.6	95.6	97.3	97.1	97.5	96.5	96.5	96.6	95.9	96.3	95.8	97.2	97.4	97.1		
40-49	96.4	95.9	96.6	96.2	96.5	95.9	96.8	96.0	94.5	96.5	96.0	96.1	95.9	97.9	96.8	98.3		
50-59	91.3	88.4	92.9	84.9	90.2	87.8	91.5	91.9	89.8	92.6	93.0	92.7	93.1	93.7	90.5	94.9		
60 ขึ้นไป	47.1	35.9	52.6	23.5	45.3	37.9	49.1	48.4	41.5	50.9	51.1	41.2	53.5	54.9	45.7	58.3		
<b>หญิง</b>	<b>63.4</b>	<b>63.6</b>	<b>63.2</b>	<b>63.7</b>	<b>66.0</b>	<b>65.7</b>	<b>66.2</b>	<b>64.3</b>	<b>64.3</b>	<b>64.4</b>	<b>60.3</b>	<b>59.7</b>	<b>60.4</b>	<b>64.7</b>	<b>64.7</b>	<b>64.6</b>		
15-19	17.1	15.6	17.7	13.9	17.9	18.9	17.4	15.1	12.5	16.0	16.4	13.6	17.1	21.4	19.5	22.1		
20-24	57.0	53.8	58.5	49.1	61.2	59.0	62.4	55.1	54.0	55.6	55.5	48.8	57.1	59.8	59.2	60.0		
25-29	78.3	83.2	75.8	84.6	84.5	85.8	83.8	79.2	84.8	77.1	73.0	78.1	71.7	74.9	80.4	72.8		
30-34	82.8	85.0	81.4	84.8	85.6	86.7	85.0	84.2	87.1	83.2	79.2	82.3	78.4	81.7	83.4	81.1		
35-39	85.4	86.0	85.1	86.0	87.5	85.3	88.9	88.6	88.8	88.6	82.1	85.0	81.4	85.0	86.6	84.3		
40-49	83.2	81.4	84.2	79.9	82.7	80.9	83.7	86.7	84.5	87.5	82.3	81.3	82.6	84.3	84.1	84.4		
50-59	71.3	68.3	72.9	60.5	72.1	71.5	72.5	77.1	76.1	77.4	69.4	69.6	69.4	74.7	71.3	76.1		
60 ขึ้นไป	27.8	24.4	29.6	19.6	28.9	25.9	30.6	27.9	28.1	27.8	27.0	23.0	28.0	34.3	31.4	35.4		

## แผนภูมิ 2 อัตราการมีส่วนร่วมในกำลังแรงงาน จำแนกตามหมวดอายุ (ปี)



เมื่อพิจารณาตามหมวดอายุพบว่า การมีส่วนร่วมในกำลังแรงงานมีอัตราสูงเกือบทุกหมวดอายุ ยกเว้นเพียงหมวดอายุ 15-19 ปี ซึ่งเป็นหมวดอายุที่อยู่ในวัยเรียนแต่ก็ยังมีโอกาสเป็นผู้มีส่วนร่วมในกำลังแรงงานในฐานะช่วยธุรกิจของครัวเรือนได้ โดยเฉพาะผู้ที่อาศัยอยู่นอกเขตเทศบาลที่ครัวเรือนส่วนใหญ่ประกอบกิจกรรมทางการเกษตร จึงพบว่ามีส่วนร่วมในกำลังแรงงานสูงกว่าผู้ที่อาศัยอยู่ในเขตเทศบาล ซึ่งส่วนใหญ่กำลังเรียนหนังสืออยู่เพียงอย่างเดียว

เมื่อพิจารณาระหว่างเพศพบว่า ชายมีส่วนร่วมในกำลังแรงงานมากกว่าหญิง (ร้อยละ 79.8 และร้อยละ 63.4 ตามลำดับ) นอกจากนี้ ในเขตเทศบาลและนอกเขตเทศบาล รวมทั้งภาคต่างๆ มีลักษณะเช่นเดียวกัน

จากตาราง ข เมื่อพิจารณาอัตราการมีส่วนร่วมในกำลังแรงงานกับสถานภาพสมรส พบว่า ผู้ที่มีสถานภาพการหย่า มีส่วนร่วมในกำลังแรงงานสูงสุด คือร้อยละ 81.4 ชายที่มีสถานภาพสมรส และหญิงที่มีสถานภาพหย่า มีส่วนร่วมในกำลังแรงงานสูงสุด คือร้อยละ 88.6 และร้อยละ 78.3 ตามลำดับ เมื่อพิจารณาตามเขตการปกครองพบว่า ในเขตเทศบาลผู้ที่หย่ามีส่วนร่วมในกำลังแรงงานสูงสุดคือร้อยละ 80.2 ชายที่สมสร้อยละ 85.8 และหญิงที่หย่าร้อยละ 78.9 ส่วนนอกเขตเทศบาลผู้ที่หย่า มีส่วนร่วมในกำลังแรงงานสูงสุดคือร้อยละ 82.2 ชายที่สมสร้อยละ 90.0 และหญิงที่หย่าร้อยละ 77.9 (ไม่นับรวมกำลังแรงงานที่เคยสมรสแต่ไม่ทราบสถานภาพ ซึ่งมีอยู่เพียงเล็กน้อยของกำลังแรงงานทั้งหมด)

## ตาราง ข อัตราการมีส่วนร่วมในกำลังแรงงาน จำแนกตามสถานภาพสมรส เพศ และเขตการปกครอง

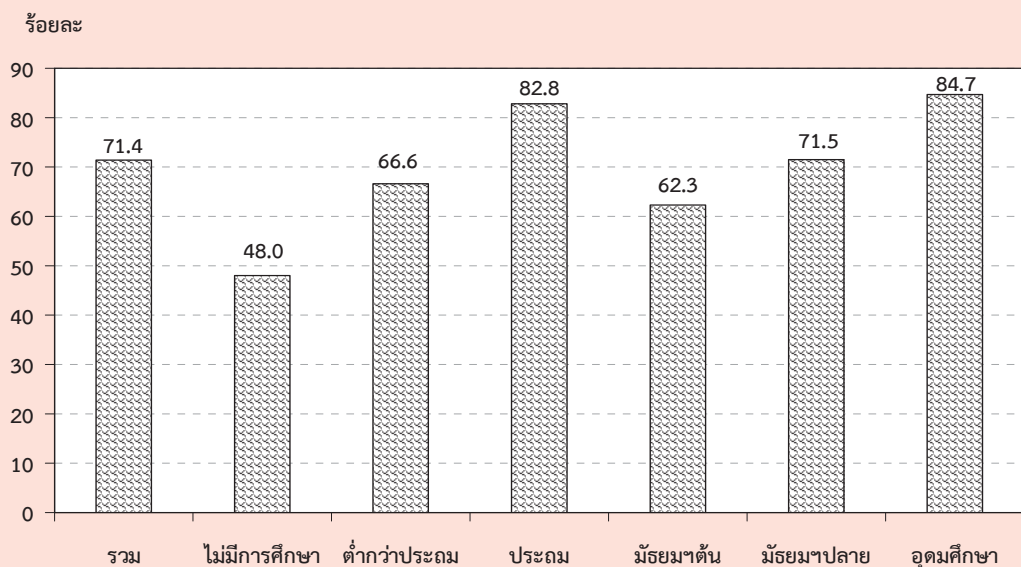
เขตการปกครอง และเพศ	สถานภาพสมรส (หน่วยเป็นร้อยละ)						
	รวม	โสด	สมรส	หม้าย	หย่า	แยกกันอยู่	เคยสมรสแต่ไม่ทราบ สถานภาพ
<b>ยอดรวม</b>	<b>71.4</b>	<b>58.9</b>	<b>79.9</b>	<b>36.9</b>	<b>81.4</b>	<b>80.5</b>	<b>73.5</b>
ชาย	79.8	65.0	88.6	40.7	86.0	86.2	84.7
หญิง	63.4	50.6	71.6	35.9	78.3	76.7	69.7
<b>ในเขตเทศบาล</b>	<b>69.9</b>	<b>60.8</b>	<b>77.9</b>	<b>37.0</b>	<b>80.2</b>	<b>78.9</b>	<b>75.2</b>
ชาย	76.9	63.1	85.8	39.0	82.7	81.2	77.8
หญิง	63.6	58.3	70.2	36.5	78.9	77.6	74.1
<b>นอกเขตเทศบาล</b>	<b>72.1</b>	<b>57.6</b>	<b>80.8</b>	<b>36.9</b>	<b>82.2</b>	<b>81.7</b>	<b>70.9</b>
ชาย	81.3	66.0	90.0	41.4	87.8	89.6	100.0
หญิง	63.2	44.4	72.2	35.6	77.9	75.9	63.5



เมื่อพิจารณาอัตราการมีส่วนร่วมในกำลังแรงงาน กับระดับการศึกษาที่สำเร็จ จากตาราง พบว่า ผู้ที่เข้าสู่กำลังแรงงานส่วนใหญ่จบการศึกษาในระดับอุดมศึกษา ประถมศึกษา และมัธยมศึกษาตอนปลาย ส่วนผู้ที่จบการศึกษาระดับต่ำกว่า ประถมศึกษา และระดับมัธยมศึกษาตอนต้น มีส่วนร่วมในกำลังแรงงานน้อยกว่า เนื่องจากกำลังแรงงานในส่วนนี้มีโอกาสศึกษาต่อมากกว่าระดับการศึกษาอื่นๆ

ส่วนผู้ที่อาศัยอยู่นอกเขตเทศบาลมีอัตราการมีส่วนร่วมในกำลังแรงงานมากกว่าผู้ที่อาศัยอยู่ในเขตเทศบาลทุกระดับการศึกษา ยกเว้นผู้ที่จบระดับอุดมศึกษา สายวิชาชีพ ที่ในเขตเทศบาลมีอัตราการมีส่วนร่วมในกำลังแรงงานมากกว่านอกเขตเทศบาล

แผนภูมิ 3 อัตราการมีส่วนร่วมในกำลังแรงงาน จำแนกตามระดับการศึกษาที่สำเร็จ



ตาราง ง อัตราการมีส่วนร่วมในกำลังแรงงาน จำแนกตามระดับการศึกษาที่สำเร็จ เพศ และเขตการปกครอง

(หน่วยเป็นร้อยละ)

เขตการปกครอง และเพศ	ระดับการศึกษาที่สำเร็จ											อื่น ๆ <sup>1/</sup>	ไม่ทราบ	
	รวม	ไม่มีการศึกษา	ต่ำกว่าประถม	ประถมศึกษา	มัธยมศึกษาตอนต้น	มัธยมศึกษาตอนปลาย			อุดมศึกษา					
	การศึกษา	การศึกษา	การศึกษา	ศึกษา	ศึกษา	สายสามัญ	สายอาชีวศึกษา	สายวิชาการ	สายวิชาการ	สายวิชาชีพ	สายวิชาการ	ศึกษา		
ยอดรวม	71.4	48.0	66.6	82.8	62.3	72.0	70.2	46.3	86.3	83.0	81.8	79.0	74.4	
ชาย	79.8	60.3	77.4	89.0	71.1	82.1	77.3	56.2	88.1	88.0	79.7	94.9	76.7	
หญิง	63.4	41.4	58.0	75.7	52.1	62.0	60.9	29.6	84.9	77.7	83.0	64.8	71.5	
ในเขตเทศบาล	69.9	44.9	60.5	79.8	61.6	67.2	69.6	40.2	85.3	83.2	75.4	86.4	73.6	
ชาย	76.9	58.8	71.8	86.6	68.2	74.7	76.2	47.0	85.7	88.1	73.1	92.9	76.7	
หญิง	63.6	38.1	52.8	72.8	54.1	59.9	61.6	35.1	84.9	77.9	76.7	80.3	69.7	
นอกเขตเทศบาล	72.1	49.2	68.7	83.9	62.7	75.2	70.7	51.4	88.4	82.8	88.2	73.1	77.2	
ชาย	81.3	60.9	79.2	89.9	72.5	87.0	78.3	60.3	92.9	87.9	85.7	96.5	76.7	
หญิง	63.2	42.7	59.9	76.8	51.0	63.4	60.3	16.7	85.1	77.5	89.7	52.8	78.1	

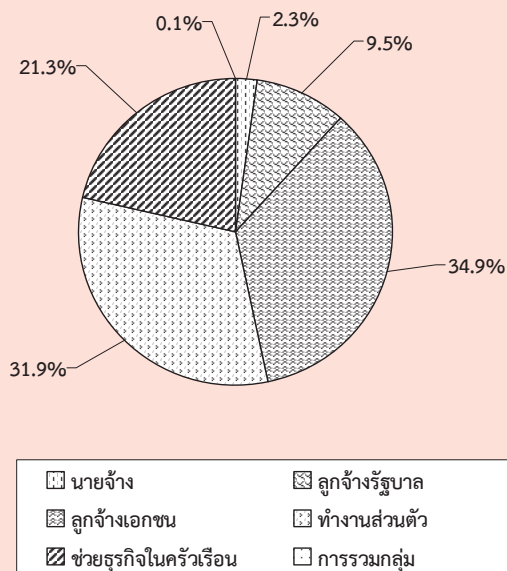
1/ รวมอาชีวศึกษาระยะสั้น

### 3. กำลังแรงงานที่เป็นผู้มีงานทำ

#### 3.1 สถานภาพการทำงาน

ในจำนวนผู้มีงานทำทั้งสิ้นประมาณ 38.0 ล้านคนนั้น ส่วนใหญ่ทำงานในฐานะลูกจ้างร้อยละ 44.4 ในจำนวนนี้ประมาณ 4 ใน 5 เป็นลูกจ้างเอกชน รองลงมาคือ ทำงานส่วนตัวโดยไม่มีลูกจ้างร้อยละ 31.9 ช่วยธุรกิจในครัวเรือนโดยไม่ได้รับค่าจ้างร้อยละ 21.3 นายจ้างร้อยละ 2.3 ส่วนการรวมกลุ่มมีเพียงร้อยละ 0.1 ของผู้มีงานทำทั้งหมด

แผนภูมิ 4 ร้อยละของผู้มีงานทำ จำแนกตามสถานภาพการทำงาน



สถานภาพการทำงานของผู้มีงานทำทั้งในเขตเทศบาลและนอกเขตเทศบาลมีลักษณะเช่นเดียวกับภาพรวมคือ ในเขตเทศบาลส่วนใหญ่ทำงานในฐานะลูกจ้างมากถึงร้อยละ 55.5 ในจำนวนนี้เป็นลูกจ้างเอกชนร้อยละ 42.4 และลูกจ้างรัฐบาลร้อยละ 13.1 ส่วนนอกเขตเทศบาลผู้มีงานทำส่วนใหญ่ทำงานในฐานะลูกจ้างร้อยละ 38.6 โดยเป็นลูกจ้างเอกชนร้อยละ 31.0 รองลงมาคือ ทำงานส่วนตัวโดยไม่มีลูกจ้างร้อยละ 26.9 สำหรับในเขตเทศบาล และมีมากถึงร้อยละ 34.5 สำหรับนอกเขตเทศบาล ส่วนผู้ที่ทำงานช่วยธุรกิจในครัวเรือนโดยไม่ได้รับค่าจ้างนั้นในเขตเทศบาลมีสัดส่วนค่อนข้างต่ำเมื่อเทียบกับ

นอกเขตเทศบาล คือ ร้อยละ 14.0 เทียบกับร้อยละ 25.1 ทั้งนี้เนื่องมาจากความแตกต่างของสภาพทางเศรษฐกิจและสังคม (ตาราง จ)

เมื่อพิจารณาเป็นรายภาค พบว่า ผู้มีงานทำทุกภาครวมทั้งกรุงเทพมหานคร ส่วนใหญ่ทำงานในฐานะลูกจ้าง รองลงมาคือ ทำงานส่วนตัวโดยไม่มีลูกจ้าง (ตาราง จ) ยกเว้น ภาคตะวันออกเฉียงเหนือที่ส่วนใหญ่ทำงานส่วนตัวโดยไม่มีลูกจ้าง

#### 3.2 อุตสาหกรรม

เมื่อพิจารณาอุตสาหกรรมหรือประเภทกิจการของสถานที่ที่ผู้มีงานทำทำอยู่นั้น จากตาราง ฉ พบว่ามีผู้ทำงานในภาคเกษตรกรรมร้อยละ 37.5 และนอกภาคเกษตรกรรมร้อยละ 62.5 โดยส่วนใหญ่ทำงานในสาขาการขายส่ง การขายปลีก การซ่อมแซมยานยนต์ รถจักรยานยนต์ ร้อยละ 15.6 รองลงมาคือ สาขาการผลิตร้อยละ 14.1 สาขาการก่อสร้างและ สาขากิจกรรมโรงแรมและการบริการด้านอาหารเท่ากันร้อยละ 6.8 สาขาการบริหารราชการ และการป้องกันประเทศ รวมทั้งการประกันสังคมภาคบังคับร้อยละ 4.1 สาขาการศึกษา ร้อยละ 3.3 และสาขาการขนส่งและสถานที่เก็บสินค้าร้อยละ 2.4 ที่เหลือกระจายอยู่ในสาขาอื่น ๆ

สำหรับในเขตเทศบาลผู้มีงานทำส่วนใหญ่ทำงานนอกภาคเกษตรกรรมคือร้อยละ 90.8 โดยทำงานในสาขาการขายส่ง การขายปลีกฯ มากที่สุดร้อยละ 23.7 รองลงมาคือ สาขาการผลิตร้อยละ 17.6 สาขา กิจกรรมโรงแรมและการบริการด้านอาหารร้อยละ 12.7 ในขณะที่นอกเขตเทศบาลผู้มีงานทำส่วนใหญ่ทำงานในภาคเกษตรกรรม ร้อยละ 52.1

เมื่อพิจารณาเป็นรายภาค พบว่า กรุงเทพมหานคร ซึ่งมีลักษณะความเป็นเมืองสูงมีการทำงานนอกภาคเกษตรกรรมสูงที่สุดถึงร้อยละ 99.3 รองลงมาคือภาคกลางร้อยละ 73.5 ภาคใต้ 54.0 ภาคเหนือร้อยละ 53.2 ภาคตะวันออกเฉียงเหนือร้อยละ 51.3

ตาราง จ จำนวนและอัตราร้อยละของผู้มีงานทำ จำแนกตามสถานภาพทำงาน ภาคและเขตการปกครอง

สถานภาพทำงาน	ทั่วราชอาณาจักร		กรุงเทพมหานคร		ภาคกลาง		ภาคเหนือ		ภาคตะวันออกเฉียงเหนือ			ภาคใต้				
	รวม	ในเขตฯ	นอกเขตฯ	มหานคร	รวม	ในเขตฯ	นอกเขตฯ	รวม	ในเขตฯ	นอกเขตฯ	รวม	ในเขตฯ	นอกเขตฯ			
	จำนวน ('000)															
ยอดรวม	38,024.1	12,907.6	25,116.5	3,867.7	9,451.6	3,387.6	6,064.0	7,131.5	1,835.3	5,296.2	12,277.4	2,386.1	9,891.3	5,295.9	1,430.9	3,865.0
นายจ้าง	870.4	449.0	421.3	170.7	225.6	101.9	123.7	130.0	50.9	79.1	189.8	65.3	124.5	154.2	60.2	94.0
ลูกจ้างรัฐบาล	3,599.4	1,695.5	1,903.9	372.5	741.0	333.4	407.6	716.4	326.5	389.9	1,292.6	475.5	817.1	476.9	187.5	289.3
ลูกจ้างเอกชน	13,261.4	5,478.3	7,783.1	2,092.8	4,420.5	1,680.1	2,740.3	2,052.4	573.9	1,478.5	2,884.1	598.0	2,286.2	1,811.6	533.5	1,278.1
ทำงานส่วนตัว	12,139.8	3,468.7	8,671.1	892.7	2,491.6	832.1	1,659.5	2,412.8	562.6	1,850.2	4,601.4	757.3	3,844.0	1,741.3	423.9	1,317.4
ช่วยธุรกิจในครัวเรือน	8,098.2	1,806.9	6,291.3	337.8	1,568.8	438.8	1,129.9	1,815.8	319.5	1,496.3	3,266.2	486.1	2,780.1	1,109.7	224.7	885.0
การรวมกลุ่ม	54.9	9.3	45.7	1.2	4.1	1.2	3.0	4.1	2.0	2.2	43.3	3.9	39.4	2.3	1.1	1.2
ยอดรวม	100.0	100.0	100.0	100.0	100.0	100.0	100.0	100.0	100.0	100.0	100.0	100.0	100.0	100.0	100.0	100.0
นายจ้าง	2.3	3.5	1.7	4.4	2.4	3.0	2.0	1.8	2.8	1.5	1.6	2.7	1.3	2.9	4.2	2.4
ลูกจ้างรัฐบาล	9.5	13.1	7.6	9.6	7.8	9.8	6.7	10.1	17.8	7.4	10.5	19.9	8.3	9.0	13.1	7.5
ลูกจ้างเอกชน	34.9	42.4	31.0	54.1	46.8	49.6	45.2	28.8	31.3	27.9	23.5	25.1	23.1	34.2	37.3	33.1
ทำงานส่วนตัว	31.9	26.9	34.5	23.1	26.4	24.6	27.4	33.8	30.7	34.9	37.5	31.7	38.9	32.9	29.6	34.1
ช่วยธุรกิจในครัวเรือน	21.3	14.0	25.1	8.7	16.6	13.0	18.6	25.5	17.4	28.3	26.6	20.4	28.1	21.0	15.7	22.9
การรวมกลุ่ม	0.1	0.1	0.2	0.0	0.0	0.0	0.1	0.1	0.1	0.0	0.4	0.2	0.4	0.0	0.1	0.0

ตาราง ฉ จำนวนและอัตราร้อยละของผู้มีงานทำ จำแนกตามหมวดอุตสาหกรรม ภาค และเขตการปกครอง

อุตสาหกรรม	ทั่วราชอาณาจักร		ภาคกลาง		ภาคเหนือ		ภาคตะวันออกเฉียงเหนือ		ภาคใต้						
	รวม	ในเขตฯ	นอกเขตฯ	รวม	ในเขตฯ	นอกเขตฯ	รวม	ในเขตฯ	นอกเขตฯ	รวม	ในเขตฯ	นอกเขตฯ			
													กรุงเทพมหานคร	มณฑล	มณฑล
ยอดรวม	38,024.1	12,907.7	25,116.5	3,867.7	9,451.6	3,387.6	6,064.0	7,131.5	1,835.3	5,296.2	2,386.1	9,891.3	5,296.0	1,430.9	3,865.0
ภาคเกษตรกรรม	14,275.8	1,190.9	13,084.9	26.5	2,503.0	233.5	2,269.6	3,338.2	311.5	3,026.8	448.5	5,525.6	2,434.0	171.0	2,262.9
1. เกษตรกรรม การป่าไม้ และการประมง	14,275.8	1,190.9	13,084.9	26.5	2,503.0	233.5	2,269.6	3,338.2	311.5	3,026.8	448.5	5,525.6	2,434.0	171.0	2,262.9
นอกภาคเกษตรกรรม	23,748.3	11,716.7	12,031.6	3,841.2	6,948.6	3,154.1	3,794.4	3,793.3	1,523.9	2,269.5	1,937.7	4,365.7	2,862.0	1,259.9	1,602.1
1. การทำเหมืองแร่ และเหมืองหิน	50.3	18.9	31.4	3.3	15.3	5.9	9.4	9.3	2.2	7.0	0.8	5.1	16.5	6.8	9.8
2. การผลิต	5,366.2	2,276.3	3,089.9	731.9	2,368.1	965.5	1,402.6	682.7	224.7	458.1	218.2	956.8	408.6	136.0	272.6
3. ไฟฟ้า ก๊าซ ไอน้ำ และระบบปรับอากาศ	95.9	50.0	45.9	15.3	25.4	13.2	12.1	17.3	10.1	7.1	28.5	7.9	9.5	3.4	6.1
4. การจัดหา การจัดการ และการบำบัดน้ำเสีย ของเสีย และสิ่งปฏิกูล	103.5	40.9	62.5	16.2	33.8	11.0	22.9	13.4	5.5	7.9	27.2	6.7	12.9	1.6	11.3
5. การก่อสร้าง	2,597.0	702.3	1,894.7	187.7	539.9	165.6	374.3	582.4	116.4	465.9	992.4	836.5	294.6	76.7	217.9
6. การขายส่ง และการขายปลีก การซ่อมแซมยานยนต์ และรถจักรยานยนต์	5,940.0	3,052.8	2,887.2	933.3	1,526.3	726.0	800.3	1,005.1	427.9	577.2	1,609.2	558.8	866.2	406.9	459.3
7. การขนส่ง และสถานที่เก็บสินค้า	925.7	578.0	347.7	298.3	311.6	142.9	168.7	75.3	33.6	41.7	152.3	55.9	88.3	47.2	41.0
8. กิจกรรมโรงแรม และการบริการด้านอาหาร	2,590.3	1,644.7	945.6	504.5	743.1	433.4	309.7	359.9	192.1	167.8	564.6	270.7	418.3	244.0	174.3
9. ข้อมูลข่าวสารและการสื่อสาร	178.7	141.2	37.4	78.4	42.9	25.4	17.4	23.7	12.7	11.0	20.3	15.0	13.5	9.8	3.6
10. กิจกรรมทางการเงินและการประกันภัย	393.1	272.0	121.1	137.6	86.5	48.3	38.2	62.6	33.6	29.1	68.5	33.3	37.9	19.3	18.6
11. กิจกรรมอสังหาริมทรัพย์	122.9	101.3	21.6	53.4	43.3	31.4	11.9	10.7	5.2	5.5	7.9	6.9	7.7	4.3	3.4
12. กิจกรรมทางวิชาชีพ วิทยาศาสตร์ และเทคนิค	271.9	187.0	84.9	111.7	50.6	30.8	19.8	25.2	17.6	7.6	58.8	17.0	25.7	9.8	15.9
13. กิจกรรมกรรมการบริหารและการสนับสนุน	403.7	275.1	128.6	149.5	125.0	65.6	59.4	42.1	20.9	21.2	48.6	16.5	38.5	22.6	16.0
14. การบริหารราชการ การป้องกันประเทศ และการประกันสังคมภาคบังคับ	1,539.2	727.9	811.3	154.1	336.1	152.3	183.8	292.7	133.5	159.2	544.9	196.1	211.3	91.8	119.5
15. การศึกษา	1,239.4	575.1	664.3	126.9	235.6	106.2	129.4	253.1	117.3	135.8	443.5	165.6	180.4	59.2	121.2
16. กิจกรรมด้านสุขภาพและงานสังคมสงเคราะห์	677.0	354.0	323.0	72.3	145.2	73.4	71.9	133.6	68.8	64.7	231.5	97.4	94.4	42.0	52.4
17. ศิลปะ ความบันเทิง และนันทนาการ	239.6	95.5	144.2	23.9	79.1	29.4	49.6	38.6	16.3	22.3	76.6	14.2	21.5	11.6	9.9
18. กิจกรรมบริการด้านอื่น ๆ	737.5	433.7	303.9	125.8	182.0	100.2	81.8	116.8	65.1	51.7	209.0	82.0	104.0	60.6	43.4
19. กิจกรรมการจ้างงานในครัวเรือนส่วนบุคคล กิจกรรมการผลิตสินค้าและบริการที่ขึ้นองเพื่อใช้ในครัวเรือน	246.9	163.7	83.2	96.1	51.9	23.5	28.4	47.9	19.5	28.5	38.8	18.6	12.1	6.0	6.1
20. กิจกรรมขององค์การระหว่างประเทศ	1.7	1.6	0.2	-	0.6	0.6	-	0.8	0.6	0.2	0.1	0.1	0.3	0.3	-
21. ไม่ทราบ	28.0	25.0	3.0	21.3	6.6	3.6	3.0	0.2	0.2	-	-	-	-	-	-

จำนวน ( ' 000)

ตาราง ๘ จำนวนและอัตราร้อยละของผู้มีงานทำ จำแนกตามหมวดอุตสาหกรรม ภาค และเขตการปกครอง (ต่อ)

อุตสาหกรรม	พระราชอาณาจักร		กรุงเทพฯ-มหานคร		ภาคกลาง		ภาคเหนือ		ภาคตะวันออกเฉียงเหนือ		ภาคใต้	
	รวม	ในเขตฯ	นอกเขตฯ	รวม	ในเขตฯ	นอกเขตฯ	รวม	ในเขตฯ	นอกเขตฯ	รวม	ในเขตฯ	นอกเขตฯ
	ร้อยละ											
<b>ยอดรวม</b>	100.0	100.0	100.0	100.0	100.0	100.0	100.0	100.0	100.0	100.0	100.0	100.0
<b>ภาคเกษตรกรรม</b>	37.5	9.2	52.1	6.9	37.4	46.8	17.0	57.2	18.8	55.9	46.0	58.6
1. เกษตรกรรม การป่าไม้ และการประมง	37.5	9.2	52.1	6.9	37.4	46.8	17.0	57.2	18.8	55.9	46.0	58.6
<b>นอกภาคเกษตรกรรม</b>	62.5	90.8	47.9	93.1	62.6	53.2	83.0	42.8	81.2	44.1	54.0	41.4
1. การทำเหมืองแร่ และเหมืองหิน	0.1	0.2	0.1	0.2	0.2	0.1	0.1	0.1	0.0	0.1	0.3	0.3
2. การผลิต	14.1	17.6	12.3	28.5	23.1	9.6	12.2	8.7	9.1	9.7	7.7	7.1
3. ไฟฟ้า ก๊าซ ไอน้ำ และระบบปรับอากาศ	0.3	0.4	0.2	0.4	0.2	0.2	0.6	0.1	0.3	0.2	0.2	0.2
4. การจัดหาไฟฟ้า การจัดการ และการบำบัดน้ำเสีย	0.3	0.3	0.3	0.3	0.4	0.2	0.3	0.2	0.3	0.2	0.2	0.3
ของเสีย และสิ่งปฏิกูล												
5. การก่อสร้าง	6.8	5.4	7.5	4.9	6.2	8.2	6.3	8.8	6.5	8.5	5.6	5.6
6. การขายส่ง และการขายปลีก การซ่อมแซมยานยนต์	15.6	23.7	11.5	21.4	13.2	14.1	23.3	10.9	23.4	10.6	16.4	11.9
และรถจักรยานยนต์												
7. การขนส่ง และสถานที่เก็บสินค้า	2.4	4.5	1.4	4.2	2.8	1.1	1.8	0.8	2.3	1.0	1.7	1.1
8. กิจกรรมโรงแรม และการบริการด้านอาหาร	6.8	12.7	3.8	12.8	5.1	5.1	10.5	3.2	11.3	3.0	7.9	4.5
9. ข้อมูลข่าวสารและการสื่อสาร	0.5	1.1	0.2	0.8	0.3	0.3	0.7	0.2	0.6	0.1	0.3	0.1
10. กิจกรรมทางการเงินและการประกันภัย	1.0	2.1	0.5	1.4	0.6	0.9	1.8	0.6	1.4	0.4	0.7	0.5
11. กิจกรรมอสังหาริมทรัพย์	0.3	0.8	0.1	0.9	0.2	0.2	0.3	0.1	0.3	0.0	0.2	0.1
12. กิจกรรมทางวิชาชีพ วิทยาศาสตร์ และเทคนิค	0.7	1.5	0.3	0.9	0.3	0.4	1.0	0.1	0.7	0.4	0.5	0.4
13. กิจกรรมการบริหารและการสนับสนุน	1.1	2.1	0.5	1.9	1.0	0.6	1.1	0.4	0.7	0.3	0.7	0.4
14. การบริหารราชการ การป้องกันประเทศ	4.1	5.6	3.2	4.5	3.0	4.1	7.3	3.0	8.2	3.5	4.0	3.1
และการประกันสังคมภาคบังคับ												
15. การศึกษา	3.3	4.5	2.6	3.1	2.1	3.6	6.4	2.6	6.9	2.8	3.4	3.1
16. กิจกรรมด้านสุขภาพและงานสังคมสงเคราะห์	1.8	2.7	1.3	2.2	1.2	1.9	3.8	1.2	4.1	1.4	1.8	1.4
17. ศิลปะ ความบันเทิง และนันทนาการ	0.6	0.7	0.6	0.9	0.8	0.5	0.9	0.4	0.6	0.6	0.4	0.3
18. กิจกรรมบริการด้านอื่น ๆ	1.9	3.4	1.2	3.0	1.4	1.6	3.6	1.0	3.4	1.3	2.0	1.1
19. กิจกรรมการจ้างงานในครัวเรือนส่วนบุคคล	0.7	1.3	0.3	0.7	0.5	0.7	1.1	0.5	0.8	0.2	0.2	0.2
กิจกรรมการผลิตสินค้าและบริการที่สร้างขึ้นเอง												
เพื่อใช้ในครัวเรือน												
20. กิจกรรมขององค์การระหว่างประเทศ	0.0	0.0	0.0	0.0	-	0.0	0.0	0.0	0.0	-	0.0	-
21. ไม่ทราบ	0.1	0.2	0.0	0.1	0.1	0.0	0.0	-	-	-	-	-



### 3.3 อาชีพ

ผู้มีงานทำส่วนใหญ่ทำงานเป็นผู้ปฏิบัติงานที่มีฝีมือในด้านการเกษตรและการประมงมากที่สุด คือ ร้อยละ 33.9 รองลงมาเป็นผู้ประกอบอาชีพพนักงานบริการและพนักงานในร้านค้าและตลาดร้อยละ 19.9 ผู้ประกอบอาชีพผู้ปฏิบัติงานด้านความสามารถทางฝีมือและธุรกิจการค้าที่เกี่ยวข้องร้อยละ 12.2 ผู้ประกอบอาชีพขั้นพื้นฐานต่างๆ ในด้านการขายและการให้บริการร้อยละ 11.3 นอกนั้นประกอบอาชีพอื่น ๆ (ตาราง ข)

ประเภทหรือชนิดของงานที่ผู้มีงานทำในเขตเทศบาลส่วนใหญ่ทำอยู่คือ พนักงานบริการและพนักงานในร้านค้าและตลาดร้อยละ 32.8 รองลงมาคือผู้ปฏิบัติงานด้านความสามารถทางฝีมือและธุรกิจการค้าที่เกี่ยวข้องร้อยละ 13.5 ผู้ปฏิบัติการโรงงานและเครื่องจักรและผู้ปฏิบัติงานด้านการประกอบร้อยละ 10.5 และอาชีพขั้นพื้นฐานต่าง ๆ ในด้านการขายและการให้บริการร้อยละ 10.4 ส่วนผู้มีงานทำที่อยู่นอกเขตเทศบาลนั้นส่วนใหญ่เป็นผู้ปฏิบัติงานที่มีฝีมือในด้านการเกษตรและการประมงถึงร้อยละ 47.0 รองลงมาเป็นพนักงานบริการและพนักงานในร้านค้าและตลาด ร้อยละ 13.3 อาชีพขั้นพื้นฐานต่างๆ ในด้านการขายและการให้บริการร้อยละ 11.7 ผู้ปฏิบัติงานด้านความสามารถทางฝีมือและธุรกิจการค้าที่เกี่ยวข้องร้อยละ 11.5

เมื่อพิจารณาเป็นรายภาคพบว่า ผู้มีงานทำทุกภาคส่วนใหญ่ประกอบอาชีพด้านการเกษตรและการประมง โดยเฉพาะภาคตะวันออกเฉียงเหนือเป็นผู้ปฏิบัติงานที่มีฝีมือในด้านการเกษตรและการประมงมากที่สุดร้อยละ 44.8 รองลงมาเป็นภาคใต้ร้อยละ 44.3 ภาคเหนือร้อยละ 40.7 และภาคกลางร้อยละ 22.4 สำหรับกรุงเทพมหานคร ส่วนใหญ่ทำงานเป็นพนักงานบริการและพนักงานในร้านค้าและตลาดมากที่สุดร้อยละ 31.8 รองลงมาคือ ผู้ปฏิบัติงานด้านความสามารถทางฝีมือและธุรกิจการค้าที่เกี่ยวข้องร้อยละ 13.4 ผู้ปฏิบัติการโรงงานและเครื่องจักรและผู้ปฏิบัติงานด้านการประกอบร้อยละ 12.4 อาชีพขั้นพื้นฐานต่าง ๆ ในด้านการขายและการให้บริการร้อยละ 9.9 ผู้ประกอบวิชาชีพด้านต่าง ๆ ร้อยละ 9.8

ผู้ประกอบวิชาชีพด้านเทคนิคสาขาต่าง ๆ และอาชีพที่เกี่ยวข้อง ร้อยละ 8.1 เสมียนร้อยละ 7.4 ผู้บัญญัติกฎหมาย ข้าราชการระดับอาวุโส และผู้จัดการ ร้อยละ 6.0 นอกนั้นประกอบอาชีพอื่นๆ

### 3.4 การศึกษา

สำหรับระดับการศึกษาที่สำเร็จของผู้มีงานทำ (ตาราง ข) พบว่า ผู้มีงานทำส่วนใหญ่จบการศึกษาไม่เกินระดับประถมศึกษาและไม่ได้รับการศึกษาเลยสูงถึงร้อยละ 52.9 ส่วนผู้ที่จบการศึกษาระดับมัธยมศึกษามีร้อยละ 30.2 และผู้ที่จบในระดับอุดมศึกษามีร้อยละ 16.5 ที่เหลือเป็นการศึกษาอื่นๆ

ผู้มีงานทำในเขตเทศบาลส่วนใหญ่สำเร็จการศึกษาสูงกว่าระดับประถมศึกษา (ระดับมัธยมศึกษาและระดับอุดมศึกษา) มากกว่านอกเขตเทศบาล (ร้อยละ 60.9 และร้อยละ 39.4 ตามลำดับ) กล่าวคือ ในเขตเทศบาลมีผู้จบการศึกษาไม่เกินระดับประถมศึกษาและไม่ได้รับการศึกษาเพียงร้อยละ 38.5 ผู้ที่จบมัธยมศึกษาร้อยละ 32.6 และระดับอุดมศึกษาร้อยละ 28.3 ขณะที่นอกเขตเทศบาลมีผู้จบการศึกษาไม่เกินระดับประถมศึกษาและไม่ได้รับการศึกษาถึงร้อยละ 60.4 และมีผู้จบระดับมัธยมศึกษาและระดับอุดมศึกษาร้อยละ 29.0 และร้อยละ 10.4 ตามลำดับ

เมื่อเปรียบเทียบระหว่างภาคพบว่า ผู้มีงานทำทุกภาคส่วนใหญ่จบการศึกษาไม่เกินระดับประถมศึกษาและไม่มีการศึกษาซึ่งอยู่ในภาคเหนือมากที่สุดคือ ร้อยละ 58.8 รองลงมาเป็นภาคตะวันออกเฉียงเหนือร้อยละ 58.3 ภาคใต้ร้อยละ 52.7 ภาคกลางร้อยละ 49.2 ส่วนผู้ที่จบระดับมัศึกษามีมากที่สุดใภาคกลางร้อยละ 34.0 รองลงมาคือ ภาคใต้ร้อยละ 31.0 ภาคตะวันออกเฉียงเหนือร้อยละ 29.2 และภาคเหนือ 26.9 ตามลำดับ ผู้ที่จบสูงกว่าระดับมัศึกษามีมากที่สุดใภาคกลางร้อยละ 16.5 รองลงมาคือ ภาคใต้ ภาคเหนือ และภาคตะวันออกเฉียงเหนือ ร้อยละ 15.6 13.9 และ 12.4 ตามลำดับ สำหรับกรุงเทพมหานครมีลักษณะเช่นเดียวกับในเขตเทศบาล กล่าวคือ ผู้มีงานทำส่วนใหญ่จบการศึกษา

ตาราง ข จำนวนและอัตราร้อยละของผู้มีงานทำ จำแนกตามอาชีพ ภาค และเขตการปกครอง

	อาชีพ			ทั่วราชอาณาจักร			กรุงเทพมหานคร			ภาคเหนือ			ภาคตะวันออกเฉียงเหนือ			ภาคใต้		
	รวม			ในเขตฯ			นอกเขตฯ			รวม			ในเขตฯ			นอกเขตฯ		
	รวม	ในเขตฯ	นอกเขตฯ	รวม	ในเขตฯ	นอกเขตฯ	รวม	ในเขตฯ	นอกเขตฯ	รวม	ในเขตฯ	นอกเขตฯ	รวม	ในเขตฯ	นอกเขตฯ	รวม	ในเขตฯ	นอกเขตฯ
						จำนวน (000)												
<b>ยอดรวม</b>	<b>38,024.1</b>	<b>12,907.6</b>	<b>25,116.5</b>	<b>3,867.7</b>	<b>9,451.6</b>	<b>3,387.6</b>	<b>6,064.0</b>	<b>7,131.5</b>	<b>1,835.3</b>	<b>5,296.2</b>	<b>12,277.4</b>	<b>2,386.1</b>	<b>9,891.3</b>	<b>5,295.9</b>	<b>1,430.9</b>	<b>3,865.0</b>		
1. ผู้ปฏิบัติงานหมอย ช่างราชการระดับอาวุโสและผู้จัดการ	946.3	503.5	442.8	230.3	234.5	117.8	116.7	127.6	48.7	78.9	268.5	72.1	196.5	85.4	34.6	50.8		
2. ผู้ประกอบวิชาชีพด้านต่างๆ	1,829.9	1,061.3	768.7	378.5	398.7	196.0	202.8	306.0	165.6	140.4	528.5	229.9	298.6	218.2	91.3	126.9		
3. ผู้ประกอบวิชาชีพด้านเทคนิคสาขาต่างๆ และอาชีพที่เกี่ยวข้อง	1,255.1	771.2	484.0	312.4	374.4	192.7	181.6	167.1	89.3	77.8	269.0	106.9	162.1	132.3	69.8	62.5		
4. เสมียน	1,361.4	774.0	587.4	284.5	403.3	199.1	204.3	219.7	105.1	114.6	308.5	111.8	196.8	145.3	73.6	71.7		
5. พนักงานบริการและพนักงานในร้านค้าและตลาด	7,572.2	4,226.7	3,345.5	1,228.4	1,998.9	1,041.3	957.7	1,219.5	572.5	647.1	1,941.5	786.5	1,155.0	1,183.8	598.1	585.7		
6. ผู้ปฏิบัติงานที่มีฝีมือในด้านการเกษตรและการประมง	12,891.3	1,091.6	11,799.6	33.7	2,115.6	200.0	1,915.6	2,900.4	269.6	2,630.8	5,494.1	425.2	5,068.9	2,347.5	163.1	2,184.4		
7. ผู้ปฏิบัติงานด้านความสามารถทางฝีมือและธุรกิจการค้าที่เกี่ยวข้อง	4,634.7	1,747.2	2,887.5	519.6	1,202.4	469.5	733.0	901.0	271.4	629.6	1,506.1	317.1	1,189.1	505.6	169.8	335.9		
8. ผู้ปฏิบัติการโรงงานและเครื่องจักรและผู้ปฏิบัติงานด้านการประกอบ	3,187.8	1,348.3	1,839.5	479.9	1,436.2	564.5	871.7	347.9	99.9	248.0	735.3	128.9	606.4	188.5	75.2	113.4		
9. อาชีพขั้นพื้นฐานต่างๆ ในด้านการขายและการให้บริการ	4,277.5	1,347.3	2,930.3	380.9	1,243.7	389.9	853.7	942.2	213.0	729.1	1,221.5	207.9	1,013.6	489.4	155.5	333.9		
10. คนงานซึ่งไม่ได้จำแนกไว้ในหมวดอื่น	67.9	36.6	31.3	19.6	43.9	16.9	27.0	0.1	0.1	-	4.3	-	4.3	-	-	-		
<b>ยอดรวม</b>	<b>100.0</b>	<b>100.0</b>	<b>100.0</b>	<b>100.0</b>	<b>100.0</b>	<b>100.0</b>	<b>100.0</b>	<b>100.0</b>	<b>100.0</b>	<b>100.0</b>	<b>100.0</b>	<b>100.0</b>	<b>100.0</b>	<b>100.0</b>	<b>100.0</b>	<b>100.0</b>		
1. ผู้ปฏิบัติงานหมอย ช่างราชการระดับอาวุโสและผู้จัดการ	2.5	3.9	1.8	6.0	2.5	3.5	1.9	1.8	2.7	1.5	2.2	3.0	2.0	1.6	2.4	1.3		
2. ผู้ประกอบวิชาชีพด้านต่างๆ	4.8	8.2	3.1	9.8	4.2	5.8	3.3	4.3	9.0	2.7	4.3	9.6	3.0	4.1	6.4	3.3		
3. ผู้ประกอบวิชาชีพด้านเทคนิคสาขาต่างๆ และอาชีพที่เกี่ยวข้อง	3.3	6.0	1.9	8.1	4.0	5.7	3.0	2.3	4.9	1.5	2.2	4.5	1.6	2.5	4.9	1.6		
4. เสมียน	3.6	6.0	2.3	7.4	4.3	5.9	3.4	3.1	5.7	2.2	2.5	4.7	2.0	2.7	5.1	1.9		
5. พนักงานบริการและพนักงานในร้านค้าและตลาด	19.9	32.8	13.3	31.8	21.2	30.7	15.8	17.1	31.2	12.2	15.8	33.0	11.7	22.4	41.8	15.2		
6. ผู้ปฏิบัติงานที่มีฝีมือในด้านการเกษตรและการประมง	33.9	8.5	47.0	0.9	22.4	5.9	31.6	40.7	14.7	49.7	44.8	17.8	51.3	44.3	11.4	56.5		
7. ผู้ปฏิบัติงานด้านความสามารถทางฝีมือและธุรกิจการค้าที่เกี่ยวข้อง	12.2	13.5	11.5	13.4	12.7	13.9	12.1	12.6	14.8	11.9	12.3	13.3	12.0	9.6	11.9	8.7		
8. ผู้ปฏิบัติการโรงงานและเครื่องจักรและผู้ปฏิบัติงานด้านการประกอบ	8.4	10.5	7.3	12.4	15.2	16.7	14.4	4.9	5.4	4.7	6.0	5.4	6.1	3.6	5.3	2.9		
9. อาชีพขั้นพื้นฐานต่างๆ ในด้านการขายและการให้บริการ	11.3	10.4	11.7	9.9	13.2	11.5	14.1	13.2	11.6	13.8	10.0	8.7	10.3	9.2	10.9	8.6		
10. คนงานซึ่งไม่ได้จำแนกไว้ในหมวดอื่น	0.2	0.3	0.1	0.5	0.5	0.5	0.4	-	0.0	-	0.0	-	0.0	-	-	-		

ตาราง ข จำนวนและอัตราร้อยละของผู้มีงานทำ จำแนกตามระดับการศึกษาที่สำเร็จ ภาค และเขตการปกครอง

ระดับการศึกษาที่สำเร็จ	ทั่วราชอาณาจักร		กรุงเทพมหานคร		ภาคกลาง		ภาคเหนือ		ภาคตะวันออกเฉียงเหนือ		ภาคใต้					
	รวม	ในเขตฯ	นอกเขตฯ	รวม	ในเขตฯ	นอกเขตฯ	รวม	ในเขตฯ	นอกเขตฯ	รวม	ในเขตฯ	นอกเขตฯ				
													จำนวน (000)	ร้อยละ		
<b>ยอดรวม</b>	<b>38,024.1</b>	<b>12,907.6</b>	<b>25,116.5</b>	<b>3,867.7</b>	<b>9,451.6</b>	<b>3,387.6</b>	<b>6,064.0</b>	<b>7,131.5</b>	<b>1,835.3</b>	<b>5,296.2</b>	<b>12,277.4</b>	<b>2,386.1</b>	<b>9,891.3</b>	<b>5,295.9</b>	<b>1,430.9</b>	<b>3,865.0</b>
ไม่มีการศึกษา	1,114.2	280.7	833.5	63.2	275.5	85.1	190.5	451.1	71.1	380.1	126.6	22.3	104.3	197.7	39.1	158.7
ต่ำกว่าประถมศึกษา	10,385.2	2,459.8	7,925.4	558.8	2,452.9	678.4	1,774.5	2,339.9	461.1	1,878.8	3,769.2	511.6	3,257.5	1,264.4	249.7	1,014.6
ประถมศึกษา	8,623.1	2,223.4	6,399.8	702.0	1,915.5	578.1	1,337.4	1,406.1	246.1	1,159.9	3,269.9	437.9	2,832.1	1,329.7	259.3	1,070.4
มัธยมศึกษาตอนต้น	6,162.8	2,061.0	4,101.7	586.7	1,763.1	648.7	1,114.3	1,042.1	243.8	798.3	1,917.9	345.5	1,572.3	853.0	236.2	616.8
มัธยมศึกษาตอนปลาย	5,339.8	2,141.1	3,198.7	565.3	1,443.2	609.4	833.7	877.0	281.8	595.3	1,664.2	422.2	1,242.0	790.1	262.4	527.7
- สายสามัญ	4,034.5	1,523.4	2,511.1	353.1	1,053.5	442.3	611.2	678.0	211.3	466.6	1,348.5	328.3	1,020.1	601.5	188.4	413.2
- สายวิชาชีพศึกษา	1,296.7	614.5	682.2	211.9	388.2	166.7	221.5	197.5	69.4	128.1	312.8	93.0	219.7	186.5	73.5	112.9
- สายวิชาการศึกษา	8.5	3.2	5.4	0.4	1.6	0.5	1.1	1.6	1.0	0.6	2.9	0.8	2.1	2.1	0.5	1.6
อุดมศึกษา	6,262.6	3,649.0	2,613.6	1,365.4	1,554.4	762.3	792.1	989.9	515.9	474.0	1,526.0	643.9	882.0	827.1	361.6	465.4
- สายวิชาการ	3,593.4	2,366.2	1,227.1	1,030.4	890.9	477.5	413.5	521.2	305.2	216.0	720.9	350.4	370.5	430.0	202.8	227.2
- สายวิชาชีพ	1,916.2	935.0	981.2	268.9	525.3	222.4	302.8	316.3	137.5	178.8	523.6	189.5	334.1	282.2	116.8	165.4
- สายวิชาการศึกษา	753.0	347.8	405.3	66.1	138.2	62.4	75.8	152.4	73.2	79.2	281.4	104.1	177.4	114.9	42.0	72.9
อื่นๆ <sup>1/</sup>	39.6	19.3	20.3	0.5	8.5	3.7	4.8	24.2	14.4	9.8	0.6	0.3	0.3	5.9	0.4	5.5
ไม่ทราบ	96.9	73.4	23.5	25.9	38.6	21.8	16.8	1.1	1.1	-	3.2	2.4	0.7	28.2	22.2	6.0
<b>ยอดรวม</b>	<b>100.0</b>	<b>100.0</b>	<b>100.0</b>	<b>100.0</b>	<b>100.0</b>	<b>100.0</b>	<b>100.0</b>	<b>100.0</b>	<b>100.0</b>	<b>100.0</b>	<b>100.0</b>	<b>100.0</b>	<b>100.0</b>	<b>100.0</b>	<b>100.0</b>	<b>100.0</b>
ไม่มีการศึกษา	2.9	2.2	3.3	1.6	2.9	2.5	3.1	6.3	3.9	7.2	1.0	0.9	1.1	3.7	2.7	4.1
ต่ำกว่าประถมศึกษา	27.3	19.1	31.6	14.5	26.0	20.0	29.3	32.8	25.1	35.5	30.7	21.4	32.9	23.9	17.5	26.3
ประถมศึกษา	22.7	17.2	25.5	18.2	20.3	17.1	22.1	19.7	13.4	21.9	26.6	18.4	28.6	25.1	18.1	27.7
มัธยมศึกษาตอนต้น	16.2	16.0	16.3	15.2	18.7	19.2	18.4	14.6	13.3	15.1	15.6	14.5	15.9	16.1	16.5	16.0
มัธยมศึกษาตอนปลาย	14.0	16.6	12.7	14.6	15.3	18.0	13.8	12.3	15.4	11.2	13.6	17.7	12.6	14.9	18.3	13.7
- สายสามัญ	10.6	11.8	10.0	9.1	11.2	13.1	10.1	9.5	11.5	8.8	11.0	13.8	10.3	11.4	13.2	10.7
- สายอาชีพศึกษา	3.4	4.8	2.7	5.5	4.1	4.9	3.7	2.8	3.8	2.4	2.6	3.9	2.2	3.5	5.1	2.9
- สายวิชาการศึกษา	0.0	0.0	0.0	0.0	0.0	0.0	0.0	0.0	0.1	0.0	0.0	0.0	0.0	0.0	0.0	0.0
อุดมศึกษา	16.5	28.3	10.4	35.3	16.5	22.5	13.1	13.9	28.1	9.0	12.4	27.0	8.9	15.6	25.3	12.0
- สายวิชาการ	9.5	18.3	4.9	26.6	9.4	14.1	6.8	7.3	16.6	4.1	5.9	14.7	3.8	8.1	14.2	5.9
- สายวิชาชีพ	5.0	7.2	3.9	7.0	5.6	6.6	5.0	4.4	7.5	3.4	4.3	7.9	3.4	5.3	8.2	4.3
- สายวิชาการศึกษา	2.0	2.7	1.6	1.7	1.5	1.8	1.3	2.1	4.0	1.5	2.3	4.4	1.8	2.2	2.9	1.9
อื่นๆ <sup>1/</sup>	0.1	0.2	0.1	0.0	0.1	0.1	0.1	0.3	0.8	0.2	-	0.0	-	0.1	0.0	0.1
ไม่ทราบ	0.3	0.6	0.1	0.7	0.4	0.6	0.3	0.0	0.1	-	0.0	0.1	0.0	0.5	1.6	0.2

1/ รวมอาชีพระยะสั้น

สูงกว่าระดับประถมศึกษาประมาณร้อยละ 65.1 โดยเฉพาะผู้ที่จบระดับอุดมศึกษามีถึงร้อยละ 35.3

#### 4. การว่างงาน

อัตราการว่างงาน คือ อัตราส่วนของผู้ว่างงานต่อผู้อยู่ในกำลังแรงงาน แสดงเป็นค่าร้อยละ ดังนั้นอัตราดังกล่าว จึงขึ้นอยู่กับนิยามของผู้ว่างงาน และนิยามของผู้อยู่ในกำลังแรงงานที่ใช้ เนื่องจากมีการเปลี่ยนนิยามของผู้ว่างงานครั้งสำคัญตั้งแต่การสำรวจรอบเดือนสิงหาคม 2525 เป็นต้นมา โดยรวมกลุ่มผู้ที่ไม่ได้หางานทำแต่พร้อมจะทำงานเข้ามาเป็นผู้ว่างงานด้วย และการจัดจำแนกผู้อยู่ในกำลัง

แรงงานก็มีการเปลี่ยนแปลงเช่นกัน โดยรวมกำลังแรงงานที่รอฤดูกาลเข้าไว้กับกำลังแรงงานรวม แต่แยกต่างหากจากกำลังแรงงานปัจจุบัน ดังนั้นในการคำนวณอัตราการว่างงาน จึงได้คำนวณไว้สำหรับผู้ว่างงานและผู้อยู่ในกำลังแรงงานตามนิยามใหม่และเก่า เพื่อประโยชน์ในการเปรียบเทียบซึ่งได้แสดงไว้ใน ตาราง ฅ

โดยปกติแล้วอัตราการว่างงานที่คำนวณจากกำลังแรงงานรวมและกำลังแรงงานปัจจุบันจะมีค่าใกล้เคียงกันในการสำรวจรอบในฤดูกาลเกษตร แต่จะแตกต่างกันในการสำรวจรอบนอกฤดูกาลเกษตร

#### ตาราง ฅ อัตราการว่างงาน ในไตรมาสที่ 2 เดือนเมษายน-มิถุนายน พ.ศ. 2554

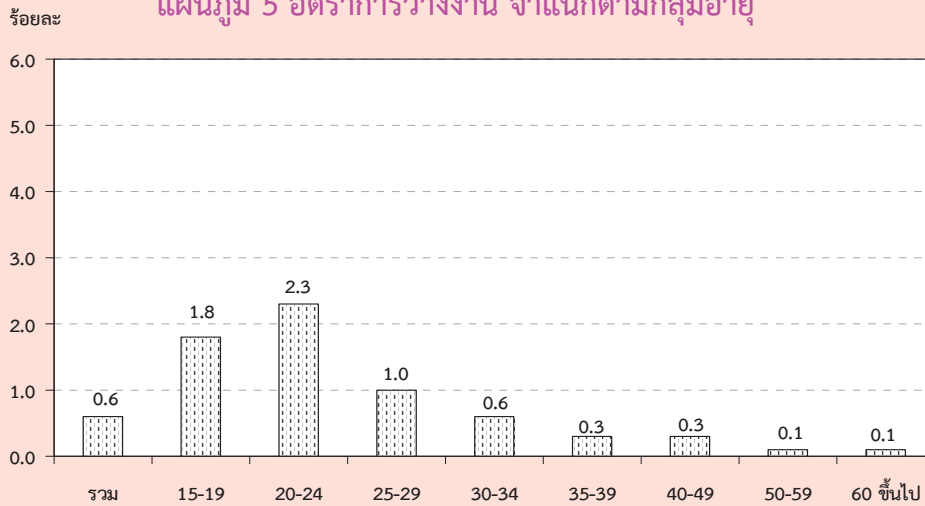
(หน่วยเป็นร้อยละ)		
กำลังแรงงาน	ผู้ที่กำลังหางานทำ	ผู้ที่พร้อมที่จะทำงานทั้งหมด (ผู้ว่างงานทั้งหมด)
กำลังแรงงานปัจจุบัน	0.1	0.6
กำลังแรงงานรวม	0.1	0.6

ไตรมาสนี้ อัตราการว่างงานที่วัดจากกำลังแรงงานรวมมีค่าประมาณร้อยละ 0.6 เมื่อวัดจากผู้ว่างงานทั้งหมด (ผู้พร้อมทำงาน) ในขณะที่ผู้ว่างงานเปิดเผยซึ่งได้แก่ ผู้ที่หางานทำมีประมาณร้อยละ 0.1 โดยทั่วไปแล้วไม่จจะวัดการว่างงานด้วยวิธีใดก็ตาม จำนวนผู้ว่างงานช่วงนอกฤดูกาลเกษตรจะมากกว่าจำนวนผู้ว่างงานในช่วงฤดูกาลเกษตร ทั้งจำนวนผู้ว่างงานที่หางานทำ และจำนวนผู้ว่างงานที่ไม่หางานทำแต่พร้อมที่จะทำงาน

เมื่อพิจารณาตามหมวดอายุพบว่า โดยภาพรวมกลุ่มที่เริ่มเข้าสู่ตลาดแรงงานหรือกลุ่มผู้ที่มีอายุ 15-29 ปี มีอัตราการว่างงานค่อนข้างสูง และสูงมากในกลุ่มอายุ 15-24 ปี (ทั้งชายและหญิง) โดยเฉพาะอย่างยิ่งในกลุ่มอายุ 15-19 ปี มีอัตราการว่างงานสูงสุด (ร้อยละ 1.8) ซึ่งสะท้อนให้เห็นถึงปัญหาการว่างงานของคนรุ่นใหม่ที่มีการศึกษาในระดับกลาง

และระดับสูง เนื่องจากส่วนหนึ่งเป็นผู้ที่จบการศึกษาในระดับอุดมศึกษาหรือเทียบเท่าที่เริ่มเข้าสู่ตลาดแรงงานเมื่อเปรียบเทียบระหว่างเพศ พบว่า ชายมีอัตราการว่างงาน (ร้อยละ 0.6) และหญิงมีอัตราการว่างงาน (ร้อยละ 0.6) เมื่อพิจารณาตามเขตการปกครองพบว่า ในเขตเทศบาลมีอัตราการว่างงาน (ร้อยละ 0.6) นอกเขตเทศบาลมีอัตราการว่างงาน (ร้อยละ 0.6) เมื่อพิจารณาเป็นรายภาคพบว่า ทุกภาคมีลักษณะเช่นเดียวกับภาพรวม คือ มีอัตราการว่างงานค่อนข้างสูงในกลุ่มอายุ 15-29 ปี ภาคใต้มีอัตราการว่างงานสูงที่สุดคือร้อยละ 0.7 รองลงมาคือ กรุงเทพมหานคร ภาคกลางและภาคเหนือ มีอัตราการว่างงานเท่ากันคือร้อยละ 0.6 ภาคตะวันออกเฉียงเหนือมีอัตราการว่างงานต่ำสุดคือร้อยละ 0.4 ตามลำดับ (ตาราง ญ)

### แผนภูมิ 5 อัตราการว่างงาน จำแนกตามกลุ่มอายุ



### ตาราง ญ อัตราการว่างงาน จำแนกตามหมวดอายุ เพศ ภาค และเขตการปกครอง

(หน่วยเป็นร้อยละ)

เพศ และ หมวดอายุ(ปี)	ทั่วราชอาณาจักร			กรุงเทพ	ภาคกลาง			ภาคเหนือ			ภาคตะวันออกเฉียงเหนือ			ภาคใต้		
	รวม	ในเขตฯ	นอกเขตฯ	มหานคร	รวม	ในเขตฯ	นอกเขตฯ	รวม	ในเขตฯ	นอกเขตฯ	รวม	ในเขตฯ	นอกเขตฯ	รวม	ในเขตฯ	นอกเขตฯ
<b>ยอดรวม</b>	<b>0.6</b>	<b>0.6</b>	<b>0.6</b>	<b>0.6</b>	<b>0.6</b>	<b>0.6</b>	<b>0.5</b>	<b>0.6</b>	<b>0.5</b>	<b>0.8</b>	<b>0.4</b>	<b>0.6</b>	<b>0.5</b>	<b>0.7</b>	<b>0.7</b>	<b>0.6</b>
15-19	1.8	1.8	1.8	0.9	0.9	2.6	4.1	1.9	0.2	1.3	-	2.4	1.1	2.7	1.4	0.2
20-24	2.3	2.7	2.2	3.4	3.4	2.7	2.6	2.7	1.8	4.0	1.1	2.3	1.6	2.5	2.2	2.6
25-29	1.0	0.9	1.0	1.0	1.0	1.1	0.9	1.2	0.5	0.9	0.4	1.0	0.8	1.0	1.2	1.1
30-34	0.6	0.5	0.6	0.6	0.6	0.5	0.2	0.6	0.6	1.1	0.4	0.8	0.6	0.9	0.3	0.4
35-39	0.3	0.4	0.3	0.7	0.7	0.3	0.3	0.2	0.6	0.2	0.7	0.1	0.3	0.1	0.3	0.5
40-49	0.3	0.2	0.3	0.3	0.3	0.1	0.0	0.2	0.4	0.5	0.4	0.3	0.3	0.2	0.3	0.2
50-59	0.1	0.1	0.1	0.1	0.1	0.1	0.0	0.1	0.1	0.1	0.2	0.1	0.1	0.1	0.1	0.1
60 ขึ้นไป	0.1	0.1	0.1	-	-	0.0	0.1	-	0.1	0.2	-	-	-	-	0.4	0.2
<b>ชาย</b>	<b>0.6</b>	<b>0.7</b>	<b>0.6</b>	<b>0.7</b>	<b>0.7</b>	<b>0.7</b>	<b>0.6</b>	<b>0.8</b>	<b>0.4</b>	<b>0.9</b>	<b>0.3</b>	<b>0.7</b>	<b>0.6</b>	<b>0.7</b>	<b>0.6</b>	<b>0.7</b>
15-19	1.6	1.9	1.5	1.1	1.1	2.3	3.7	1.7	0.3	2.0	-	1.9	1.4	2.0	1.5	0.4
20-24	2.0	2.6	1.8	2.5	2.5	2.8	2.8	2.8	1.0	3.2	0.5	1.9	1.8	1.9	1.9	2.8
25-29	1.1	1.2	1.1	1.5	1.5	1.5	1.1	1.6	0.5	1.5	0.2	1.0	0.7	1.0	1.5	1.5
30-34	0.7	0.5	0.8	0.6	0.6	0.6	0.1	0.9	0.7	1.1	0.5	1.0	0.8	1.1	0.2	0.6
35-39	0.4	0.7	0.3	1.3	1.3	0.3	0.4	0.3	0.3	0.2	0.4	0.2	0.3	0.2	0.3	0.5
40-49	0.4	0.4	0.3	0.4	0.4	0.1	0.1	0.2	0.5	0.9	0.4	0.4	0.5	0.4	0.2	0.3
50-59	0.1	0.0	0.2	-	-	0.2	0.0	0.2	0.2	0.1	0.2	0.2	0.1	0.2	0.0	0.0
60 ขึ้นไป	0.0	0.1	-	-	-	0.0	0.1	-	0.1	0.4	-	-	-	-	-	-

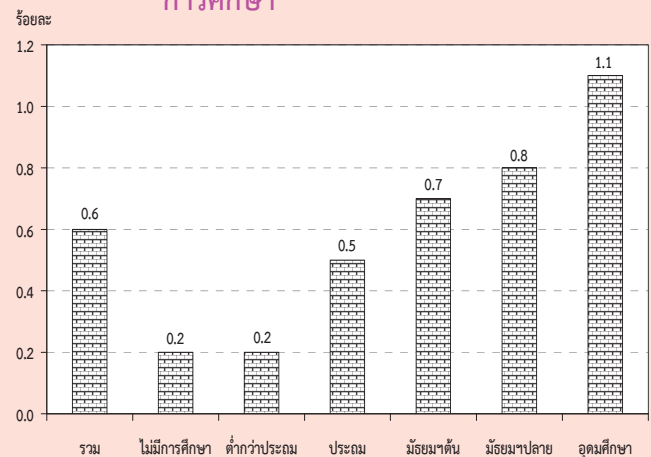


## ตาราง ฎ อัตราการว่างงาน จำแนกตามหมวดอายุ เพศ ภาค และเขตการปกครอง (ต่อ)

เพศ และ หมวดอายุ(ปี)	ทั่วราชอาณาจักร			กรุงเทพ	ภาคกลาง			ภาคเหนือ			ภาคตะวันออกเฉียงเหนือ			ภาคใต้		
	รวม	ในเขตฯ	นอกเขตฯ	มหานคร	รวม	ในเขตฯ	นอกเขตฯ	รวม	ในเขตฯ	นอกเขตฯ	รวม	ในเขตฯ	นอกเขตฯ	รวม	ในเขตฯ	นอกเขตฯ
หญิง	0.6	0.5	0.6	0.5	0.5	0.5	0.5	0.5	0.6	0.6	0.5	0.6	0.4	0.6	0.7	0.5
15-19	2.3	1.7	2.5	0.8	0.8	3.2	4.7	2.4	0.1	0.3	-	3.3	0.4	3.9	1.3	-
20-24	2.8	2.9	2.8	4.2	4.2	2.5	2.3	2.6	2.9	4.9	2.3	3.0	1.4	3.4	2.5	2.3
25-29	0.8	0.6	0.9	0.5	0.5	0.7	0.7	0.7	0.6	0.3	0.7	1.0	1.0	1.1	0.8	0.5
30-34	0.5	0.5	0.5	0.6	0.6	0.4	0.4	0.4	0.5	1.0	0.3	0.6	0.3	0.6	0.5	0.2
35-39	0.3	0.2	0.3	0.2	0.2	0.2	0.2	0.1	0.8	0.2	1.0	0.1	0.2	-	0.4	0.4
40-49	0.2	0.1	0.2	0.1	0.1	0.1	0.0	0.2	0.3	0.1	0.3	0.1	0.1	0.0	0.4	0.1
50-59	0.1	0.1	0.1	0.3	0.3	0.0	0.0	-	0.1	0.0	0.2	0.1	0.0	0.1	0.2	0.2
60 ขึ้นไป	0.2	0.0	0.2	-	-	-	-	-	-	-	-	-	-	-	1.0	0.3

เมื่อพิจารณาถึงระดับการศึกษาที่สำเร็จของผู้ว่างงาน (ตาราง ฎ) พบว่าผู้สำเร็จการศึกษาระดับอุดมศึกษาสายวิชาการ สายวิชาชีพและสายวิชาการศึกษา และระดับมัธยมศึกษาตอนปลายสายอาชีพศึกษา มีอัตราการว่างงานค่อนข้างสูงกว่าผู้สำเร็จการศึกษาระดับอื่น

แผนภูมิ 6 อัตราการว่างงาน จำแนกตามระดับการศึกษา



## ตาราง ฎ อัตราการว่างงาน จำแนกตามระดับการศึกษาที่สำเร็จ เพศ และเขตการปกครอง

(หน่วยเป็นร้อยละ)

เขตการปกครอง และเพศ	ระดับการศึกษาที่สำเร็จ											
	รวม	ไม่มี การศึกษา	ต่ำกว่า ประถมศึกษา	ประถม ศึกษา	มัธยม ศึกษา ตอนต้น	มัธยมศึกษาตอนปลาย			อุดมศึกษา			อื่นๆ <sup>1/</sup> ไม่ทราบ
						สาย สามัญ ศึกษา	สาย อาชีพ ศึกษา	สาย วิชาการ ศึกษา	สาย วิชาการ	สาย วิชาชีพ	สาย วิชาการ ศึกษา	
ยอดรวม	0.6	0.2	0.2	0.5	0.7	0.8	0.9	5.7	1.1	1.6	0.6	-
ชาย	0.6	0.2	0.2	0.7	0.8	0.8	0.9	7.4	0.8	1.9	0.4	-
หญิง	0.6	0.2	0.2	0.4	0.6	0.8	1.1	-	1.4	1.2	0.7	-
ในเขตเทศบาล	0.6	0.1	0.2	0.4	0.7	0.6	0.9	-	0.8	1.2	0.5	-
ชาย	0.7	0.1	0.2	0.6	0.9	0.6	1.2	-	0.7	1.4	0.9	-
หญิง	0.5	0.1	0.2	0.2	0.3	0.7	0.5	-	0.9	0.8	0.4	-
นอกเขตเทศบาล	0.6	0.3	0.2	0.6	0.8	0.9	1.0	9.3	1.6	2.0	0.6	-
ชาย	0.6	0.3	0.1	0.7	0.8	0.9	0.6	10.0	1.0	2.3	-	-
หญิง	0.6	0.3	0.2	0.4	0.7	0.8	1.7	-	2.2	1.6	1.0	-

1/ รวมอาชีพศึกษาระยะสั้น

## 5. ลักษณะของกำลังแรงงานที่ว่างงาน

เมื่อพิจารณาถึงลักษณะของผู้ว่างงาน (ตาราง ฎ) พบว่า ผู้ว่างงานส่วนใหญ่เป็นชายมากกว่าหญิง (ร้อยละ 57.6 และร้อยละ 42.4 ตามลำดับ) ทั้งในเขตเทศบาลและนอกเขตเทศบาลมีผู้ว่างงานเป็นชายมากกว่าหญิงเช่นกัน กล่าวคือ ในเขตเทศบาลเป็นชายร้อยละ 61.1 หญิงร้อยละ 38.9 และนอกเขตเทศบาลเป็นชายร้อยละ 56.0 และหญิงร้อยละ 44.0 ผู้ว่างงานส่วนใหญ่อยู่นอกเขตเทศบาล (ร้อยละ 67.5 ของผู้ว่างงานทั้งหมด) โดยเฉพาะผู้ว่างงานที่เป็นชายนั้นมีประมาณร้อยละ 65.6 ของชายที่ว่างงานทั้งหมดอยู่นอกเขตเทศบาล ส่วนหญิงมีประมาณร้อยละ 70.1 ของหญิงที่ว่างงานทั้งหมด อย่างไรก็ตาม อัตราร้อยละของผู้ว่างงานทั้งชายและหญิงที่อยู่นอกเขต

เทศบาลในช่วงฤดูการเกษตรจะต่ำกว่าช่วงนอกฤดูการเกษตร

สำหรับระดับการศึกษาของผู้ว่างงานนั้น ส่วนใหญ่ประมาณร้อยละ 28.8 เป็นผู้ที่จบการศึกษาไม่เกินระดับประถมศึกษาและไม่มีการศึกษา ร้อยละ 38.9 เป็นผู้ที่จบระดับมัธยมศึกษา และร้อยละ 32.2 เป็นผู้ที่จบระดับอุดมศึกษา เมื่อพิจารณาตามเขตการปกครองพบว่า นอกเขตเทศบาลมีผู้ว่างงานที่จบการศึกษาไม่เกินระดับประถมศึกษาและไม่มีการศึกษาสูงกว่าในเขตเทศบาล (ร้อยละ 33.9 และร้อยละ 18.6 ตามลำดับ) แต่ในเขตเทศบาลมีสัดส่วนของผู้ว่างงานที่จบการศึกษาระดับอุดมศึกษาสูงกว่านอกเขตเทศบาลมากเช่นกัน (ร้อยละ 42.8 และร้อยละ 27.2 ตามลำดับ)

### ตาราง ฎ จำนวนและอัตราร้อยละของผู้ว่างงาน จำแนกตามระดับการศึกษาที่สำเร็จ เพศ และ เขตการปกครอง

เขตการปกครอง และเพศ	ระดับการศึกษาที่สำเร็จ											
	รวม	ไม่มี การศึกษา	ต่ำกว่า ประถม ศึกษา	ประถม ศึกษา	มัธยม ศึกษา ตอนต้น	มัธยมศึกษาตอนปลาย			อุดมศึกษา			อื่นๆ และ ไม่ทราบ
						สาย สามัญ	สาย อาชีว ศึกษา	สาย วิชาการ ศึกษา	สาย วิชาการ	สาย วิชาชีพ	สาย วิชาการ ศึกษา	
	จำนวน ('000)											
ยอดรวม	231.1	2.6	17.2	47.0	44.8	32.0	12.4	0.6	39.6	30.6	4.4	-
ชาย	133.2	1.1	8.2	33.0	31.4	18.0	7.1	0.6	12.9	19.9	1.1	-
หญิง	98.0	1.5	9.0	14.1	13.4	14.1	5.3	-	26.7	10.6	3.4	-
ในเขตเทศบาล	75.1	0.3	4.7	9.0	13.4	9.8	5.8	-	19.3	11.0	1.9	-
ชาย	45.8	0.2	2.8	7.0	10.8	4.7	4.5	-	7.4	7.5	1.1	-
หญิง	29.2	0.2	2.0	2.0	2.6	5.1	1.2	-	11.8	3.5	0.8	-
นอกเขตเทศบาล	156.1	2.3	12.4	38.0	31.4	22.2	6.6	0.6	20.4	19.6	2.5	-
ชาย	87.4	1.0	5.5	26.0	20.6	13.3	2.5	0.6	5.5	12.5	-	-
หญิง	68.7	1.3	7.0	12.1	10.8	9.0	4.1	-	14.9	7.1	2.5	-
	ร้อยละ											
ยอดรวม	100.0	1.1	7.4	20.3	19.4	13.9	5.4	0.2	17.1	13.2	1.9	-
ชาย	100.0	0.9	6.2	24.7	23.6	13.5	5.3	0.4	9.7	15.0	0.8	-
หญิง	100.0	1.5	9.1	14.3	13.7	14.3	5.4	-	27.3	10.9	3.4	-
ในเขตเทศบาล	100.0	0.4	6.3	11.9	17.9	13.0	7.7	-	25.7	14.6	2.5	-
ชาย	100.0	0.4	6.0	15.2	23.5	10.2	9.9	-	16.2	16.3	2.3	-
หญิง	100.0	0.5	6.8	6.9	9.0	17.4	4.2	-	40.4	12.0	2.9	-
นอกเขตเทศบาล	100.0	1.5	8.0	24.4	20.1	14.2	4.2	0.4	13.0	12.6	1.6	-
ชาย	100.0	1.1	6.2	29.8	23.6	15.2	2.9	0.6	6.3	14.3	-	-
หญิง	100.0	1.9	10.2	17.5	15.7	13.0	6.0	-	21.7	10.4	3.7	-

1/ รวมอาชีวศึกษาระยะสั้น

## 6. ชั่วโมงทำงาน

ข้อมูลเกี่ยวกับจำนวนชั่วโมงทำงาน และจำนวนชั่วโมงที่พร้อมที่จะทำงานเพิ่มขึ้นนั้นพิจารณาจากจำนวนผู้มีงานทำทั้งสิ้น รวมทั้งผู้ที่มีงานทำแต่ไม่ได้ทำงานในสัปดาห์แห่งการสำรวจ คือ

จำนวนชั่วโมงทำงานต่อสัปดาห์เป็น 0 ชั่วโมง และข้อมูลชั่วโมงทำงานได้รวมชั่วโมงทำงานในทุกอาชีพ ทั้งอาชีพหลักและอาชีพอื่น ๆ ด้วย

ตาราง ฐ จำนวนและอัตราร้อยละของผู้มีงานทำ จำแนกตามชั่วโมงทำงานต่อสัปดาห์

ชั่วโมงทำงานต่อสัปดาห์	ผู้มีงานทำ		ผู้ที่พร้อมที่จะทำงานเพิ่มขึ้น	
	จำนวน (พันคน)	อัตราร้อยละ	จำนวน (พันคน)	อัตราร้อยละ เมื่อเทียบกับผู้มีงานทำ
ยอดรวม	38,024.1	100.0	577.8	1.5
0 ชั่วโมง	555.6	1.5	93.3	16.8
1-9 ชั่วโมง	278.3	0.7	53.9	19.4
10-19 ชั่วโมง	1,030.7	2.7	85.6	8.3
20-29 ชั่วโมง	2,577.7	6.8	112.1	4.4
30-34 ชั่วโมง	1,702.2	4.5	66.1	3.9
35-39 ชั่วโมง	3,677.0	9.7	43.4	1.2
40-49 ชั่วโมง	14,671.5	38.6	91.2	0.6
50 ชั่วโมงขึ้นไป	13,531.2	35.6	32.1	0.2

จากตาราง ฐ แสดงให้เห็นว่าผู้มีงานทำประมาณร้อยละ 35.6 ทำงานตั้งแต่ 50 ชั่วโมงขึ้นไปต่อสัปดาห์ และผู้ที่ทำงานระหว่าง 35-49 ชั่วโมงต่อสัปดาห์มีประมาณร้อยละ 48.3 หรือกล่าวได้ว่าผู้มีงานทำประมาณร้อยละ 83.9 ทำงานตั้งแต่ 35 ชั่วโมงขึ้นไปต่อสัปดาห์ และอาจจัดว่าบุคคลเหล่านี้เป็นผู้ทำงานเต็มทีในความหมายของเวลาทำงานขณะที่ผู้ทำงานน้อยกว่า 35 (1-34) ชั่วโมงต่อสัปดาห์ซึ่งอาจจัดว่าเป็นผู้ทำงานไม่เต็มทีที่มีประมาณร้อยละ 14.7 ของผู้มีงานทำทั้งสิ้น สำหรับผู้ที่มีงานประจำแต่ไม่ได้ทำงานในสัปดาห์แห่งการสำรวจ (0 ชั่วโมง) มีเพียงร้อยละ 1.5

เมื่อพิจารณาการทำงานไม่เต็มทีจากผู้มีงานทำที่ประสงค์จะทำงานเพิ่มขึ้น ซึ่งเป็นตัววัดการทำงานต่ำระดับประเภทหนึ่ง พบว่า มีประมาณร้อยละ 1.5 ของผู้มีงานทำทั้งหมดเป็นผู้ที่ต้องการและพร้อมที่จะทำงานเพิ่มขึ้น และประมาณร้อยละ 5.9 ของกลุ่มผู้ทำงานน้อยกว่า 35 ชั่วโมง มีความต้องการและพร้อมที่จะทำงานเพิ่มขึ้น

สำหรับรายละเอียดของจำนวนชั่วโมงทำงานของผู้มีงานทำ จำแนกตามอาชีพ อุตสาหกรรม และสถานภาพการทำงานนั้น ได้แสดงไว้ในตารางสถิติ (ตารางสถิติที่ 8-10 )

## 7. ค่าจ้างและเงินเดือน

ข้อมูลเกี่ยวกับค่าจ้างและเงินเดือน เก็บรวบรวมเฉพาะผู้ที่มีสถานภาพการทำงานเป็นลูกจ้างเท่านั้น ซึ่งประกอบด้วยลูกจ้างเอกชน และรัฐบาล โดยรวบรวมข้อมูลตามประเภทของค่าจ้างที่ได้รับ (รายชั่วโมง รายวัน รายสัปดาห์และรายเดือน) และแปลงเป็นค่าจ้างรายเดือนหรือเงินเดือน ค่าจ้างและเงินเดือนของลูกจ้างเอกชนและรัฐบาล ได้นำเสนอเป็นตารางแยกจากกัน โดยจำแนกตามเพศ และอุตสาหกรรม (ตารางสถิติที่ 15 และตารางสถิติที่ 16) สำหรับตาราง ๗ แสดงข้อมูลจำนวนลูกจ้างชายและหญิง จำแนกตามระดับค่าจ้างรายเดือนหรือเงินเดือน

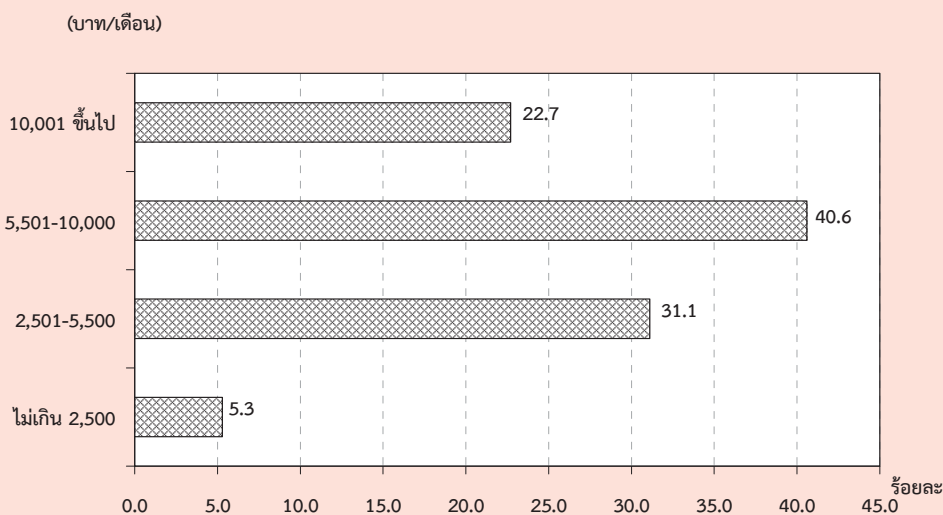
ในจำนวนลูกจ้างทั้งหมดที่ได้รับค่าจ้างเป็นรายเดือน ซึ่งมีประมาณ 16.9 ล้านคนนั้น พบว่าส่วนใหญ่ได้รับค่าจ้างประมาณเดือนละ 5,501 – 10,000 บาท คือประมาณร้อยละ 40.6 รองลงมาได้รับค่าจ้างเดือนละ 2,501-5,500 บาท ร้อยละ 31.1 ได้รับค่าจ้างมากกว่า 10,000 บาท ต่อเดือน ร้อยละ 22.7 และได้รับค่าจ้างไม่เกินเดือนละ 2,500 บาท ร้อยละ 5.3

เมื่อพิจารณาค่าจ้างของลูกจ้างทั้งหมดระหว่างในเขตเทศบาลและนอกเขตเทศบาลแล้วพบว่า ลูกจ้างที่อยู่ในเขตเทศบาลส่วนใหญ่มีระดับเงินเดือนหรือค่าจ้างรายเดือนสูงกว่าลูกจ้างที่อยู่นอกเขตเทศบาล กล่าวคือ ลูกจ้างที่อยู่ในเขต

เทศบาลที่มีเงินเดือนไม่เกิน 5,500 บาท มีเพียงร้อยละ 21.2 ในขณะที่ลูกจ้างที่อยู่นอกเขตเทศบาลมีถึงร้อยละ 47.7 และยังพบว่ามียุทธจักรที่อยู่ในเขตเทศบาลถึงร้อยละ 78.5 ที่ได้รับเงินเดือนหรือค่าจ้างสูงกว่า 5,500 บาท เทียบกับนอกเขตเทศบาลซึ่งมีเพียงร้อยละ 52.0 ยิ่งกว่านั้นลูกจ้างที่ได้รับเงินเดือนมากกว่า 10,000 บาทต่อเดือน ในเขตเทศบาลมีสูงถึงร้อยละ 34.3 ในขณะที่นอกเขตเทศบาลมีเพียงร้อยละ 14.1 เท่านั้น

เมื่อเปรียบเทียบระดับค่าจ้างรายเดือนหรือเงินเดือนของลูกจ้างในภาคเอกชนและภาครัฐบาลพบว่า ในภาพรวมลูกจ้างเอกชนมีระดับค่าจ้างต่ำกว่าลูกจ้างรัฐบาลมาก ทั้งนี้เนื่องจากลูกจ้างเอกชนในที่นี่ได้รวมถึงลูกจ้างรายวัน และกรรมกรผู้ใช้แรงงานทั้งหมด ซึ่งมีจำนวนมากและส่วนใหญ่จะมีรายได้ค่อนข้างต่ำ จากตาราง ๗ แสดงให้เห็นว่าสัดส่วนของลูกจ้างเอกชนที่มีระดับค่าจ้างต่ำ คือ ไม่เกินเดือนละ 5,500 บาท มีอยู่ถึงร้อยละ 42.8 เทียบกับลูกจ้างรัฐบาลซึ่งมีอยู่เพียงร้อยละ 12.8 เท่านั้น ในขณะที่ผู้ที่ได้รับค่าจ้างหรือเงินเดือนมากกว่า 5,500 บาทต่อเดือน ปรากฏว่าลูกจ้างรัฐบาลมีอยู่ถึงร้อยละ 86.4 ส่วนลูกจ้างเอกชนมีเพียงร้อยละ 57.0 เท่านั้น

แผนภูมิ 7 ร้อยละของลูกจ้าง จำแนกตามระดับค่าจ้างหรือเงินเดือน / เดือน



ตาราง ๗ จำนวนและอัตราร้อยละของลูกจ้าง จำแนกตามระดับค่าจ้าง/เงินเดือน เพศ และเขตการปกครอง

ระดับค่าจ้างรายเดือน/ เงินเดือน (บาท)	ทั่วราชอาณาจักร			ในเขตเทศบาล			นอกเขตเทศบาล		
	รวม	รัฐบาล	เอกชน	รวม	รัฐบาล	เอกชน	รวม	รัฐบาล	เอกชน
	จำนวน ('000)								
ยอดรวม	16,860.8	3,599.4	13,261.4	7,173.8	1,695.5	5,478.3	9,687.1	1,903.9	7,783.1
ไม่เกิน 2,500	887.0	24.8	862.3	165.3	5.3	160.0	721.8	19.5	702.3
2,501-5,500	5,248.1	434.4	4,813.7	1,353.5	112.2	1,241.3	3,894.6	322.2	3,572.4
5,501-10,000	6,840.3	1,208.4	5,631.9	3,169.6	480.5	2,689.1	3,670.7	728.0	2,942.7
ตั้งแต่ 10,001 ขึ้นไป	3,820.1	1,902.1	1,918.0	2,456.9	1,082.8	1,374.1	1,363.2	819.3	543.9
ไม่ทราบ	65.4	29.7	35.7	28.6	14.8	13.8	36.8	15.0	21.9
<b>ชาย</b>	<b>9,336.1</b>	<b>1,894.0</b>	<b>7,442.1</b>	<b>3,766.2</b>	<b>860.0</b>	<b>2,906.2</b>	<b>5,569.8</b>	<b>1,034.0</b>	<b>4,535.8</b>
ไม่เกิน 2,500	424.5	9.6	414.9	71.7	2.1	69.5	352.8	7.5	345.4
2,501-5,500	2,835.2	257.5	2,577.8	682.8	65.9	617.0	2,152.4	191.6	1,960.8
5,501-10,000	3,930.7	607.6	3,323.1	1,679.4	226.0	1,453.4	2,251.3	381.6	1,869.7
ตั้งแต่ 10,001 ขึ้นไป	2,103.3	998.9	1,104.5	1,315.8	555.9	759.9	787.6	443.0	344.6
ไม่ทราบ	42.3	20.4	21.8	16.6	10.1	6.5	25.7	10.3	15.4
<b>หญิง</b>	<b>7,524.8</b>	<b>1,705.4</b>	<b>5,819.4</b>	<b>3,407.6</b>	<b>835.5</b>	<b>2,572.1</b>	<b>4,117.2</b>	<b>869.9</b>	<b>3,247.3</b>
ไม่เกิน 2,500	462.5	15.1	447.4	93.6	3.2	90.4	368.9	12.0	357.0
2,501-5,500	2,412.8	176.9	2,235.9	670.6	46.3	624.3	1,742.2	130.6	1,611.6
5,501-10,000	2,909.6	600.8	2,308.8	1,490.3	254.5	1,235.7	1,419.4	346.3	1,073.0
ตั้งแต่ 10,001 ขึ้นไป	1,716.7	903.2	813.5	1,141.1	526.9	614.3	575.6	376.4	199.2
ไม่ทราบ	23.1	9.3	13.8	12.0	4.7	7.3	11.1	4.6	6.5
	ร้อยละ								
ยอดรวม	100.0	100.0	100.0	100.0	100.0	100.0	100.0	100.0	100.0
ไม่เกิน 2,500	5.3	0.7	6.5	2.3	0.3	2.9	7.5	1.0	9.0
2,501-5,500	31.1	12.1	36.3	18.9	6.6	22.7	40.2	16.9	45.9
5,501-10,000	40.6	33.6	42.5	44.2	28.3	49.1	37.9	38.2	37.8
ตั้งแต่ 10,001 ขึ้นไป	22.7	52.8	14.5	34.3	63.9	25.1	14.1	43.0	7.0
ไม่ทราบ	0.4	0.8	0.3	0.4	0.9	0.3	0.4	0.8	0.3
<b>ชาย</b>	<b>100.0</b>	<b>100.0</b>	<b>100.0</b>	<b>100.0</b>	<b>100.0</b>	<b>100.0</b>	<b>100.0</b>	<b>100.0</b>	<b>100.0</b>
ไม่เกิน 2,500	4.6	0.5	5.6	1.9	0.3	2.4	6.3	0.7	7.6
2,501-5,500	30.4	13.6	34.6	18.1	7.7	21.2	38.6	18.5	43.2
5,501-10,000	42.1	32.1	44.7	44.6	26.3	50.0	40.4	36.9	41.2
ตั้งแต่ 10,001 ขึ้นไป	22.5	52.7	14.8	34.9	64.6	26.2	14.1	42.8	7.6
ไม่ทราบ	0.5	1.1	0.3	0.4	1.2	0.2	0.5	1.0	0.3
<b>หญิง</b>	<b>100.0</b>	<b>100.0</b>	<b>100.0</b>	<b>100.0</b>	<b>100.0</b>	<b>100.0</b>	<b>100.0</b>	<b>100.0</b>	<b>100.0</b>
ไม่เกิน 2,500	6.2	0.9	7.7	2.8	0.4	3.5	9.0	1.4	11.0
2,501-5,500	32.1	10.4	38.4	19.7	5.5	24.3	42.3	15.0	49.6
5,501-10,000	38.7	35.2	39.7	43.7	30.5	48.0	34.5	39.8	33.0
ตั้งแต่ 10,001 ขึ้นไป	22.8	53.0	14.0	33.5	63.1	23.9	14.0	43.3	6.1
ไม่ทราบ	0.3	0.5	0.2	0.4	0.6	0.3	0.3	0.5	0.2



## 8. ผลประโยชน์เพิ่มเติม

นอกเหนือจากข้อมูลเกี่ยวกับค่าจ้างและเงินเดือน ได้มีการรวบรวมข้อมูลเกี่ยวกับผลประโยชน์ที่ได้รับเพิ่มทั้งที่เป็นตัวเงินและไม่เป็นตัวเงิน เช่น โบนัส ค่าล่วงเวลา อาหารหรือเงิน

ค่าอาหาร เสื้อผ้าและค่าที่อยู่อาศัย เป็นต้น ข้อมูลเกี่ยวกับจำนวนลูกจ้างที่ได้รับผลประโยชน์เพิ่มเติมนี้ ได้สรุปไว้ใน ตาราง ฅ

ตาราง ฅ จำนวนและอัตราร้อยละของลูกจ้าง ภาคเอกชนและภาครัฐบาล ที่ได้รับผลประโยชน์เพิ่มเติม จำแนกตามเพศ และเขตการปกครอง

(หน่วยเป็นพัน)

เขตการปกครอง และเพศ	จำนวน ลูกจ้าง	ประมาณจำนวนลูกจ้างที่ได้รับผลประโยชน์เพิ่มเติม <sup>1/</sup>						
		โบนัส	ค่าล่วงเวลา	เงินสดอื่นๆ	อาหาร	เสื้อผ้า	ที่อยู่อาศัย	อื่น ๆ
ยอดรวม	5,108.3	97.6 (1.9)	1,784.6 (34.9)	2,476.3 (48.5)	1,286.1 (25.2)	94.4 (1.8)	759.7 (14.9)	497.3 (9.7)
ชาย	2,598.8	45.6 (1.8)	865.1 (33.3)	1,234.4 (47.5)	603.9 (23.2)	51.7 (2.0)	444.2 (17.1)	235.7 (9.1)
หญิง	2,509.5	52.0 (2.1)	919.6 (36.6)	1,241.9 (49.5)	682.2 (27.2)	42.7 (1.7)	315.5 (12.6)	261.6 (10.4)
ภาคเอกชน	3,675.4	80.8 (2.2)	1,533.7 (41.7)	1,363.1 (37.1)	1,256.1 (34.2)	83.5 (2.3)	523.7 (14.2)	481.1 (13.1)
ชาย	1,877.2	37.3 (2.0)	761.8 (40.6)	669.8 (35.7)	596.6 (31.8)	44.6 (2.4)	296.3 (15.8)	228.2 (12.2)
หญิง	1,798.2	43.5 (2.4)	771.9 (42.9)	693.3 (38.6)	659.5 (36.7)	38.9 (2.2)	227.5 (12.7)	252.9 (14.1)
ภาครัฐบาล	1,433.0	16.7 (1.2)	251.0 (17.5)	1,113.2 (77.7)	29.9 (2.1)	10.9 (0.8)	236.0 (16.5)	16.2 (1.1)
ชาย	721.6	8.3 (1.1)	103.3 (14.3)	564.6 (78.2)	7.3 (1.0)	7.1 (1.0)	147.9 (20.5)	7.5 (1.0)
หญิง	711.4	8.5 (1.2)	147.7 (20.8)	548.6 (77.1)	22.7 (3.2)	3.8 (0.5)	88.1 (12.4)	8.7 (1.2)
ภาคเอกชน ในเขตเทศบาล	1,700.5	40.0 (2.4)	657.8 (38.7)	704.5 (41.4)	575.4 (33.8)	34.3 (2.0)	303.9 (17.9)	151.4 (8.9)
ชาย	856.2	18.2 (2.1)	350.5 (40.9)	346.3 (40.4)	245.9 (28.7)	20.9 (2.4)	146.3 (17.1)	78.3 (9.1)
หญิง	844.4	21.8 (2.6)	307.3 (36.4)	358.2 (42.4)	329.5 (39.0)	13.4 (1.6)	157.6 (18.7)	73.2 (8.7)

ตาราง ๘ จำนวนและอัตราร้อยละของลูกจ้าง ภาคเอกชนและภาครัฐบาล ที่ได้รับผลประโยชน์เพิ่มเติม  
จำแนกตามเพศ และเขตการปกครอง (ต่อ)

(หน่วยเป็นพัน)

เขตการปกครอง และเพศ	จำนวน ลูกจ้าง	ประมาณจำนวนลูกจ้างที่ได้รับผลประโยชน์เพิ่มเติม <sup>1/</sup>						
		โบนัส	ค่าล่วงเวลา	เงินสดอื่นๆ	อาหาร	เสื้อผ้า	ที่อยู่อาศัย	อื่น ๆ
นอกเขตเทศบาล	1,974.8	40.8 (2.1)	875.9 (44.4)	658.6 (33.3)	680.7 (34.5)	49.2 (2.5)	219.8 (11.1)	329.6 (16.7)
ชาย	1,021.0	19.1 (1.9)	411.3 (40.3)	323.5 (31.7)	350.7 (34.4)	23.6 (2.3)	150.0 (14.7)	149.9 (14.7)
หญิง	953.8	21.7 (2.3)	464.6 (48.7)	335.1 (35.1)	330.0 (34.6)	25.5 (2.7)	69.9 (7.3)	179.7 (18.8)
ภาครัฐบาล ในเขตเทศบาล	719.8	12.8 (1.8)	155.3 (21.6)	540.0 (75.0)	11.8 (1.6)	3.4 (0.5)	160.9 (22.3)	9.2 (1.3)
ชาย	370.2	6.5 (1.7)	69.2 (18.7)	276.1 (74.6)	2.7 (0.7)	2.1 (0.6)	99.9 (27.0)	5.1 (1.4)
หญิง	349.7	6.3 (1.8)	86.1 (24.6)	263.9 (75.5)	9.1 (2.6)	1.3 (0.4)	61.0 (17.4)	4.1 (1.2)
นอกเขตเทศบาล	713.1	4.0 (0.6)	95.7 (13.4)	573.3 (80.4)	18.1 (2.5)	7.5 (1.1)	75.1 (10.5)	7.0 (1.0)
ชาย	351.4	1.8 (0.5)	34.1 (9.7)	288.5 (82.1)	4.5 (1.3)	5.1 (1.4)	48.0 (13.7)	2.4 (0.7)
หญิง	1,074.8	6.2 (0.6)	157.3 (14.6)	858.0 (79.8)	31.7 (3.0)	10.0 (0.9)	102.2 (9.5)	11.6 (1.1)

1/ ลูกจ้าง 1 คน สามารถได้รับผลประโยชน์เพิ่มเติมได้มากกว่า 1 ประเภท

โดยทั่วไปแล้ว ลูกจ้างที่ได้รับค่าอาหาร ค่าล่วงเวลา ค่าโบนัส และค่าเสื้อผ้า ในภาคเอกชน มีมากกว่าในภาครัฐบาล แต่ที่ได้รับผลประโยชน์เพิ่มเติมอื่น คือ เงินสดอื่นๆ และค่าที่อยู่อาศัย ลูกจ้างในภาครัฐบาลได้รับมากกว่าในภาคเอกชน เมื่อเปรียบเทียบสัดส่วนของลูกจ้างที่ได้รับผลประโยชน์เพิ่มเติมระหว่างเขตการปกครอง พบว่า ลูกจ้างเอกชนที่อยู่นอกเขตเทศบาลได้รับผลประโยชน์เพิ่มเติมประเภท ค่าล่วงเวลา และค่าอาหาร มากกว่าลูกจ้างเอกชนที่อยู่ในเขตเทศบาล กล่าวคือ ลูกจ้างเอกชนนอกเขตเทศบาลได้รับค่าล่วงเวลาร้อยละ 44.4 และค่าอาหารร้อยละ 34.5 ในขณะที่ลูกจ้างเอกชนในเขตเทศบาล ได้รับเงินสดอื่น ๆ ร้อยละ 41.4

โบนัสร้อยละ 2.4 และค่าที่อยู่อาศัยร้อยละ 17.9 มากกว่านอกเขตเทศบาล สำหรับลูกจ้างรัฐบาลนั้นผู้ที่อยู่ในเขตเทศบาลได้รับผลประโยชน์เพิ่มเติมประเภทค่าล่วงเวลา ค่าที่อยู่อาศัยและโบนัส มากกว่าผู้ที่อยู่นอกเขตเทศบาล กล่าวคือ ลูกจ้างรัฐบาลที่อยู่ในเขตเทศบาลได้รับ ค่าล่วงเวลาร้อยละ 21.6 ค่าที่อยู่อาศัยร้อยละ 22.3 และโบนัสร้อยละ 1.8 ส่วนลูกจ้างรัฐบาลที่อยู่นอกเขตเทศบาลได้รับผลประโยชน์ในด้านเงินสดอื่นๆ ค่าอาหารและค่าเสื้อผ้า มากกว่าในเขตเทศบาล กล่าวคือได้รับเงินสดอื่นๆ ร้อยละ 80.4 ค่าอาหารร้อยละ 2.5 และค่าเสื้อผ้าร้อยละ 1.1

# CHAPTER 1

## INTRODUCTION

### 1. Background and objective

Labor force statistics have been compiled by the National Statistical Office since 1963 when the survey was initiated. The year 1984-1997 three rounds of the survey for the whole kingdom had been conducted each year; the first round enumeration is held in February coinciding with the non-agricultural season, the second round is normally held in May in with new labor force come from students who just finish their schooling and the third round is held in August, during the agricultural season. Commencing from the year 1998, another round of the survey in November has been conducted.

Due to the increasing demand of data for formulating plans and policy at provincial level, the National Statistical Office has expanded sample size to propose statistical data at provincial level commencing from survey in February and August, 1994. For the fourth round in November 1998, data was presented at the first time and presentation data at provincial level.

After the economic crisis in the mid of 1997, the need of labor force data for planning and policy making were more in demand. In the year of 2001, the survey was conducted monthly. The survey data of three months were combined to present the quarterly. Data of February, May and August were presented in order to compare

with the previous labor force survey and since September 2001, data were presented monthly. Beginning from the survey in January 2001, 5 items has been revised; age of persons in labor force was adopted from 13 years of age and over to 15 years of age and over in order to agree with the child labor law. The standard classification of occupation, industry and employment status were adopted, and area of local administration which the former sanitary which were included in non-municipal area were presently included in municipal area.

The main objective of this survey is to estimate the number and characteristics of the labor force in the country and in different regions periodically. The statistical data derived from this quarter of the survey include:

1. the number of persons in and out of the working age (15 years and over) by sex
2. the number of working age population by labor force status, age, sex, marital status, educational attainment
3. the number of employed persons by interesting characteristics such as age, sex, educational attainment, occupation, industry, work status, hours work,
4. the number of unemployed persons by interesting characteristics e.g.

duration of searching for job, type of previous work.

## 2. Coverage

Population reside in the private and special household.

## 3. Reference week

Reference week refer to seven days before the interviewing date for example if the interviewing date was February 9, 2004 “ during 7 days before interviewing date “ was during February 2<sup>nd</sup> - 8<sup>th</sup>, 2004.

## 4. Definition

The National Statistical Office has adapted and changed the concepts and definitions used in the Labor Force Survey (LFS) Project many times since the initial year. The purposes of changes were to improve the completeness of the collected data with respect to the real socio-economic situation of the country and to serve for users requirement. In this report, the concepts and definitions used have been introduced since 1983 and some definitions together with the minimum age limit which have been changed to 15 years is adopted since 2001.

**The revised definitions used in the survey are listed in following.**

### Employed persons

Persons, 15 years of age and over who during the survey week,

1. worked for at least one hour for wages/salary, profits, dividends or any other kind of payment, in kind; or
2. did not work at all or worked less than one hour but

2.1 receives wage/salary, profits from business enterprise or farm during the period of absence; or

2.2 not receive wage/salary, profits from business enterprise or farm during the period of absence but had regular jobs or business that they would be return to work.

3. worked for at least one hour without pay in business enterprises or on farms owned or operated by household heads or members.

### Unemployed persons

Persons, 15 years of age and over who during the survey week did not work even for one hour, had no jobs, business enterprise or farms of their own.

Persons in this category include :

1. those who had been looking for work, applying for a job or waiting to be call to work during the last 30 days before interview's date.
2. those who had not been looking for work during the last 30 days before interview's date but available for work during the last 7 days before interview's date.

### Current labor force

All persons 15 years of age and over who, during the survey week, were either employed or unemployed as defined above.

### Seasonally inactive labor force

Persons 15 years of age and over, who during the survey week, were neither employed nor unemployed as defined

above, but were waiting for the appropriate season, being persons who usually worked without pay on farms, or in business enterprises engaged in seasonal activities owned or operated by the head of the household or any other member of the household.

### **Total labor force**

All persons 15 years of age and over, who during the survey week, were in the current labor force as defined above or were classified as seasonally inactive labor force as defined above.

### **Persons not in the labor force**

Persons classified in this category are those who were neither employed nor unemployed during the survey week, nor classified as seasonally inactive labor force as defined above. They include:

1. persons who, during the survey week were 15 years of age and over, but were neither employed nor available for employment because they were

1.1 engaged in household work,

1.2 engaged in studies

1.3 too young (below 18 years of age) or too old (above 60 years of age)

1.4 incapable of work because of physical or mental disability or chronic illness,

1.5 voluntarily idle,

1.6 working without pay, profits, dividends or other payments for persons who were not members of the same household,

1.7 working without pay, profits, dividends or any other payments for charitable organizations and institutions,

1.8 otherwise not available for employment.

### **Job**

A job is defined as any of the following:

1. Work for cash wages, salaries or for pay "in kind," or

2. Work for profit on own farm or in own or partly own business, or

3. Work without pay or profit on a farm or in a business owned or operated by the head or any member of the household.

### **Occupation**

Occupation refers to the kind of work performed by a person at his job. Most persons generally hold only one job. For a person having more than one job, only the job at which he worked for the greater number of hours during the survey week was recorded. If the number of working hours for each job was exactly the same, the job which gave him the higher income was recorded. If the number of working hours and the income earned from each job were the same, the job for which he had preference was recorded. If the respondent could not give his preference, the job at which he had been working for the longest time was the one recorded.

Before 2010, the survey used the classification which was suitable to Thailand's occupation based on International Standard Classification of Occupation, 1988 (ISCO-88). Since January 2011, the survey used International Standard Classification of Occupation, 2008 (ISCO-08) of the International Labor Organization (ILO).

## Industry

The term "industry" as herein used refers to the nature of economic activity undertaken in the establishment in which a person worked or the nature of business in which he was engaged during the survey week. If a person had more than one job, the industry corresponding to the occupation recorded was asked.

Before 2010, the survey used the classification which was suitable to Thailand's industry based on International Standard Industrial Classification, (ISIC) 1989. Since January 2011, the survey used the third revision of the Thailand Standard Industrial Classification, (TSIC) 2009.

## Work status

Work status refers to the status of person's occupation in the survey week. Work status was classified as follows :

1. An employer is defined as a person who operates his own enterprise for profit or dividends and hires one or more employees in his enterprise.

2. A government employee is defined as a person who works for pay in a government agency or government enterprise. Included in this category, therefore are civil servants, police, enterprise owned and operated by an employer.

3. A private employee is a person who works for pay a non-governmental municipal officers, and employees or government enterprises.

4. An own account worker is a person who operated an enterprise on his own account or jointly with others in the

form of a partnership either for profit or dividends but without engaging any employees.

5. An unpaid family worker is a person who works without pay on a farm or in a business enterprise owned or operated by the household head or any other member.

6. A member of a producers' cooperative is a person who hold a "self-employment" job in a cooperative producing goods and services, in which each member takes part on an equal footing with other members in determining the organization of production, sales and/or other work of the establishment, the investments and the distribution of the proceeds of the establishment amongst their members.

Since January 2001, the survey used the International Classification of Status in Employment, 1993 (ICSE-93) of the International Labor Organization (ILO) which add one more status to those used in the previous year, that is a member of a producers' cooperative.

## Hours worked

Hours worked mean hours actually worked during the survey week. For a person holding more than one job, his hours worked would be the sum total of hours worked on all jobs. For a person who had a regular job but was not at work during the survey week, the hours worked would be recorded zero. Before 2001, for a person who had a regular job but was not at work during the survey week, the number of



hours normally worked in a week is taken as the hours worked

### **Wage or salary**

Wages or salaries mean basic wages or salaries payable for the specified time or piece of work, not including overtime payments, bonuses or other fringe benefits.

### **Duration of looking for work**

Duration of looking for work is the length of time during which an unemployed person had been looking for work. It is counted from the day he started looking for work to the end of the survey week.

### **Survey week**

A survey week is the reference period of last 7 days before interview's date which information on labor was obtained.

### **Enumeration period**

The enumeration period is the 1<sup>st</sup>-12<sup>th</sup> for each month which actual interviews were conducted.

### **Types of households included in the survey**

Households included in the scope of the survey can be divided into two types:

1. Private households which include one person household, i.e. single persons who make provision for their own food or other essentials of living without combining with any other persons, or multi person households, i.e. groups of two or more persons making common provision for food or other essentials for living, residing in any of the following types of housing: wooden dwellings, cement dwellings, row houses, apartments, boats, rafts, etc.

2. Special households which include persons living in group living quarters within the compound of a factory, or in a dormitory, or boarding house which is not exclusively for students.

Household not included in the above mentioned types, e.g. inmates of penal institutions, priests, soldiers living in military barracks, students living in dormitories, etc., were classified as institutional households and not covered in the survey.

### **Level of educational attainment**

Educational levels are classified as follows:

1. **None** means all persons who have never attended school or had no education.

2. **Less than elementary** means all persons who have completed a grade lower than Pratom 6 (or formerly Pratom 7 or Matayom 3).

3. **Elementary level** means all persons who have completed Pratom 6 (or formerly Pratom 7 or Matayom 3) or higher but not lower secondary level.

4. **Lower secondary level** means all persons who have completed Matayom 3 (formerly Matayomsuksa 3 or Matayom 6) or higher but not upper secondary level.

#### **5. Upper secondary level**

- 5.1 **Academic** means all persons who completed Matayom 6 (formerly Matayomsuksa 5 or Matayom 8) in general education schools or completed higher but not higher level.

**5.2 Vocational and technical** means all persons who have completed a lower secondary and have then completed the three year course required for this level in vocational and technical colleges or completed higher but not higher level.

**5.3 Teacher training** means all persons who have completed the teacher training course and receiving a certificate equivalent to upper secondary level or completed higher but not higher level.

## **6. Higher level**

**6.1 Academic** means all persons who completed a course receiving academic diploma, bachelor, master and doctoral degree level.

**6.2 Higher technical education** means all persons who completed vocational or technical education, and receiving

vocational diploma and the degree of bachelor.

**6.3 Teacher training** means all persons who completed a course receiving educational diploma, bachelor, master and doctoral degree level.

**7. Short course vocational training** means all persons who have completed a vocational course of less than twelve months duration and have received a certificate or other document certifying completion of such a course. The educational requirements for persons taking such courses vary, but the minimum requirements are completion of at least grade 4 (Pratom 4) or the equivalent.

**8. Other** means all persons who have completed types of education other than the aforementioned.

## CHAPTER 2

### MAJOR FINDINGS

This chapter presents a summary of the results of the labor force survey conducted in the whole kingdom during the 1-12 of April – June 2011 which is the Second quarter of the year. The results obtained from this survey showed conditional of the number of employed, unemployed and interesting characteristics of labor force in April – June 2011 .

The number of population which had been used in the estimation procedure from the survey round 1 in February, 1995 were changed in order to correspond with those used in the 8th National Economic and Social Development Plan such number were obtained from the new series of Population Projection for Thailand, 1990-2020 which was revised by Quality of life and social development office, National Economic and Social Development Board in May 2003.

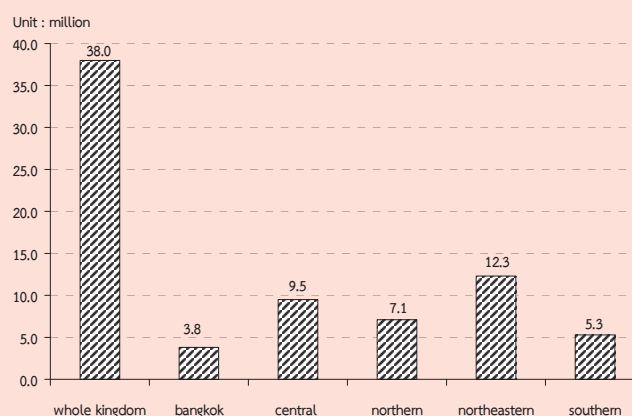
#### 1. Structure of the labor force

The total population was estimated at 38.5 million, were in the labor force. Of the total labor force, about 66.2 per cent were residing in the non-municipal areas and about 54.4 per cent were males.

The “current labor force”, that is the currently active part of the total labor force, which was either employed or was available for employment in April – June 2011, was of

the order of 38.3 million. Since the survey period was among the agricultural season, the number of the seasonally inactive labor force was about 243,500 persons. This number will be increased when the survey in non-agriculture season.

FIGURE 1 NUMBER OF EMPLOYED PERSONS BY REGION



The current labor force was largely employed, however 0.6 per cent of which or about 0.23 million were unemployed. Of these, 0.1 per cent were looking for works and the rest 0.5 per cent were not looking for works but available for works.

Persons not in the labor force could be divided persons aged 15, about 15.4 million or 28.6 per cent of total population aged 15 years and over. About 4.9 million were housewives, 4.2 million were students and 4.8 million were young/old or incapable of work.

TABLE A NUMBER AND PERCENTAGE OF POPULATION BY LABOR FORCE STATUS, AREA AND SEX

LABOR FORCE STATUS	Whole kingdom			Municipal areas			Non - municipal areas		
	Total	Male	Female	Total	Male	Female	Total	Male	Female
Number ('000)									
Persons over 15 years	53,940.9	26,212.8	27,728.1	18,597.9	8,794.3	9,803.6	35,343.0	17,418.5	17,924.5
<b>Total labor force</b>	<b>38,498.7</b>	<b>20,926.5</b>	<b>17,572.3</b>	<b>13,004.9</b>	<b>6,766.2</b>	<b>6,238.7</b>	<b>25,493.8</b>	<b>14,160.3</b>	<b>11,333.6</b>
<b>1.Current labor force</b>	<b>38,255.3</b>	<b>20,798.3</b>	<b>17,457.0</b>	<b>12,982.7</b>	<b>6,754.9</b>	<b>6,227.8</b>	<b>25,272.6</b>	<b>14,043.4</b>	<b>11,229.2</b>
1.1 Employed	38,024.1	20,665.1	17,359.0	12,907.6	6,709.1	6,198.6	25,116.5	13,956.0	11,160.4
1) At work	37,468.5	20,327.8	17,140.7	12,829.3	6,665.3	6,164.1	24,639.2	13,662.5	10,976.7
2) With job but not at work	555.6	337.3	218.3	78.4	43.8	34.5	477.3	293.5	183.8
1.2 Unemployed	231.1	133.2	98.0	75.1	45.8	29.2	156.1	87.4	68.7
1) Looking for a job	47.9	21.5	26.4	21.6	10.8	10.8	26.3	10.7	15.6
2) Not looking /Available for work	183.3	111.7	71.6	53.5	35.1	18.4	129.8	76.6	53.2
<b>2.Seasonally inactive labor force</b>	<b>243.5</b>	<b>128.2</b>	<b>115.3</b>	<b>22.2</b>	<b>11.3</b>	<b>10.9</b>	<b>221.3</b>	<b>116.9</b>	<b>104.4</b>
<b>Not in labor force &gt; 15 years of age</b>	<b>15,442.2</b>	<b>5,286.4</b>	<b>10,155.8</b>	<b>5,593.0</b>	<b>2,028.1</b>	<b>3,564.9</b>	<b>9,849.2</b>	<b>3,258.3</b>	<b>6,590.9</b>
1. Household work	4,946.3	274.4	4,671.9	1,696.3	108.0	1,588.3	3,250.0	166.3	3,083.7
2. Studies	4,208.6	1,978.2	2,230.4	1,601.9	771.3	830.6	2,606.6	1,206.9	1,399.8
3. Too young/old or incapable to	4,818.9	2,102.5	2,716.5	1,607.2	705.8	901.4	3,211.7	1,396.7	1,815.0
4. Others	1,468.4	931.4	537.0	687.5	443.0	244.5	780.9	488.4	292.5
Percentage									
Persons over 15 years	100.0	100.0	100.0	100.0	100.0	100.0	100.0	100.0	100.0
<b>Total labor force</b>	<b>71.4</b>	<b>79.8</b>	<b>63.4</b>	<b>69.9</b>	<b>76.9</b>	<b>63.6</b>	<b>72.1</b>	<b>81.3</b>	<b>63.2</b>
<b>1.Current labor force</b>	<b>70.9</b>	<b>79.3</b>	<b>63.0</b>	<b>69.8</b>	<b>76.8</b>	<b>63.5</b>	<b>71.5</b>	<b>80.6</b>	<b>62.7</b>
1.1 Employed	70.5	78.8	62.6	69.4	76.3	63.2	71.1	80.1	62.3
1) At work	69.5	77.6	61.8	69.0	75.8	62.9	69.7	78.4	61.2
2) With job but not at work	1.0	1.3	0.8	0.4	0.5	0.4	1.4	1.7	1.0
1.2 Unemployed	0.4	0.5	0.4	0.4	0.5	0.3	0.4	0.5	0.4
1) Looking for a job	0.1	0.1	0.1	0.1	0.1	0.1	0.1	0.1	0.1
2) Not looking /Available for work	0.3	0.4	0.3	0.3	0.4	0.2	0.4	0.4	0.3
<b>2.Seasonally inactive labor force</b>	<b>0.5</b>	<b>0.5</b>	<b>0.4</b>	<b>0.1</b>	<b>0.1</b>	<b>0.1</b>	<b>0.6</b>	<b>0.7</b>	<b>0.6</b>
<b>Not in labor force &gt; 15 years of age</b>	<b>28.6</b>	<b>20.2</b>	<b>36.6</b>	<b>30.1</b>	<b>23.1</b>	<b>36.4</b>	<b>27.9</b>	<b>18.7</b>	<b>36.8</b>
1. Household work	9.2	1.1	16.9	9.1	1.2	16.2	9.2	1.0	17.2
2. Studies	7.8	7.6	8.0	8.6	8.8	8.5	7.4	6.9	7.8
3. Too young/old or incapable to	8.9	8.0	9.8	8.6	8.0	9.2	9.1	8.0	10.1
4. Others	2.7	3.6	1.9	3.7	5.0	2.5	2.2	2.8	1.6

**TABLE B NUMBER AND PERCENTAGE OF POPULATION BY LABOR FORCE STATUS, SEX, REGION AND AREA**

Labor Force Status and Sex	Whole Kingdom		Bangkok		Central Region		Northern Region		Northeastern Region		Southern Region					
	Total	M.A.	Non-M.A.	Total	M.A.	Non-M.A.	Total	M.A.	Non-M.A.	Total	M.A.	Non-M.A.				
<b>Total</b>	53,940.9	18,597.9	35,343.0	5,612.8	12,994.2	4,730.3	8,263.9	10,022.3	2,668.4	7,353.9	18,065.4	3,573.5	14,491.8	7,246.2	2,012.8	5,233.4
In the labor force	38,498.7	13,004.9	25,493.8	3,892.4	9,513.2	3,406.7	6,106.5	7,192.8	1,851.0	5,341.7	12,566.3	2,414.3	10,151.9	5,334.1	1,440.5	3,893.7
Not in the labor force over 15 years	15,442.2	5,593.0	9,849.2	1,720.4	3,481.1	1,323.6	2,157.4	2,829.6	817.4	2,012.2	5,499.1	1,159.2	4,339.9	1,912.0	572.3	1,339.7
<b>Male</b>	26,212.8	8,794.3	17,418.5	2,552.6	6,264.5	2,255.3	4,009.2	4,909.6	1,278.3	3,631.3	8,921.9	1,738.8	7,183.1	3,564.3	969.3	2,595.0
In the labor force	20,926.5	6,766.2	14,160.3	1,943.8	5,069.6	1,781.0	3,288.6	3,903.5	957.9	2,945.6	7,055.9	1,318.5	5,737.4	2,953.6	764.9	2,188.7
Not in the labor force over 15 years	5,286.4	2,028.1	3,258.3	608.8	1,194.9	474.3	720.6	1,006.1	320.4	685.6	1,866.0	420.3	1,445.7	610.6	204.3	406.3
<b>Female</b>	27,728.1	9,803.6	17,924.5	3,060.2	6,729.7	2,475.0	4,254.7	5,112.8	1,390.1	3,722.6	9,143.5	1,834.8	7,308.8	3,681.9	1,043.5	2,638.4
In the labor force	17,572.3	6,238.7	11,333.6	1,948.6	4,443.6	1,625.7	2,817.9	3,289.2	893.2	2,396.1	5,510.4	1,095.8	4,414.6	2,380.5	675.5	1,705.0
Not in the labor force over 15 years	10,155.8	3,564.9	6,590.9	1,111.6	2,286.1	849.4	1,436.8	1,823.5	497.0	1,326.5	3,633.2	739.0	2,894.2	1,301.4	368.0	933.4
<b>Total</b>	100.0	100.0	100.0	100.0	100.0	100.0	100.0	100.0	100.0	100.0	100.0	100.0	100.0	100.0	100.0	100.0
In the labor force	71.4	69.9	72.1	69.4	73.2	72.0	73.9	71.8	69.4	72.6	69.6	67.6	70.1	73.6	71.6	74.4
Not in the labor force over 15 years	28.6	30.1	27.9	30.7	26.8	28.0	26.1	28.2	30.6	27.4	30.4	32.4	30.0	26.4	28.4	25.6
<b>Male</b>	100.0	100.0	100.0	100.0	100.0	100.0	100.0	100.0	100.0	100.0	100.0	100.0	100.0	100.0	100.0	100.0
In the labor force	79.8	76.9	81.3	76.2	80.9	79.0	82.0	79.5	74.9	81.1	79.1	75.8	79.9	82.9	78.9	84.3
Not in the labor force over 15 years	20.2	23.1	18.7	23.9	19.1	21.0	18.0	20.5	25.1	18.9	20.9	24.2	20.1	17.1	21.1	15.7
<b>Female</b>	100.0	100.0	100.0	100.0	100.0	100.0	100.0	100.0	100.0	100.0	100.0	100.0	100.0	100.0	100.0	100.0
In the labor force	63.4	63.6	63.2	63.7	66.0	65.7	66.2	64.3	64.3	64.4	60.3	59.7	60.4	64.7	64.7	64.6
Not in the labor force over 15 years	36.6	36.4	36.8	36.3	34.0	34.3	33.8	35.7	35.8	35.6	39.7	40.3	39.6	35.4	35.3	35.4

Number ('000)

Percentage

## 2. Labor force participation

Table C shows the labor force participation rates which was defined as the percentage of the population in the total labor force to the population 15 years of age and over was 71.4 per cent, and it

shows that persons in non-municipal areas had higher participation rates than the municipal areas (72.1 per cent compared with 69.9 per cent).

TABLE C LABOR FORCE PARTICIPATION RATES BY AGE GROUP, SEX, REGION AND AREA

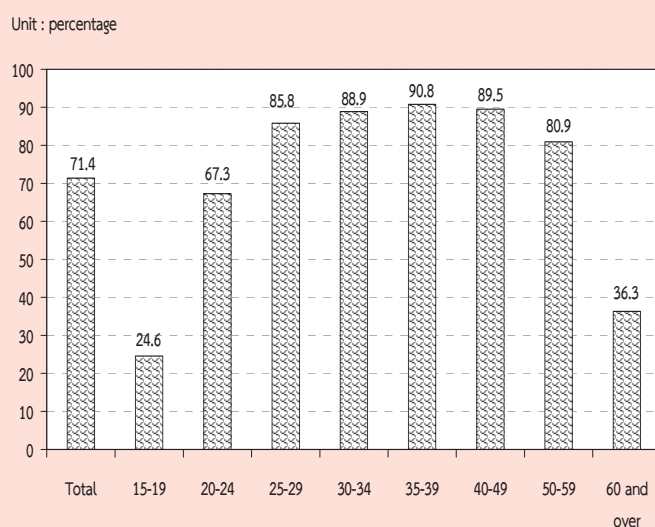
(Percentage)

Age group (Years) and sex	Whole kingdom			Bangkok			Central region			Northern region			Northeastern region			Southern region		
	Total	M.A.	Non- M.A.	Total	M.A.	Non- M.A.	Total	M.A.	Non- M.A.	Total	M.A.	Non- M.A.	Total	M.A.	Non- M.A.			
<b>Total</b>	<b>71.4</b>	<b>69.9</b>	<b>72.1</b>	<b>69.4</b>	<b>73.2</b>	<b>72.0</b>	<b>73.9</b>	<b>71.8</b>	<b>69.4</b>	<b>72.6</b>	<b>69.6</b>	<b>67.6</b>	<b>70.1</b>	<b>73.6</b>	<b>71.6</b>	<b>74.4</b>		
15-19	24.6	19.0	27.0	16.6	25.5	22.2	27.3	24.1	16.1	27.0	22.9	17.8	24.2	31.1	22.3	34.4		
20-24	67.3	59.6	70.8	50.7	69.8	65.7	72.0	66.4	57.8	69.5	67.2	56.8	69.7	71.8	67.5	73.4		
25-29	85.8	88.1	84.7	87.1	89.0	90.4	88.2	86.7	89.4	85.8	82.8	85.0	82.2	85.7	88.6	84.6		
30-34	88.9	90.1	88.2	89.7	91.2	91.2	91.3	89.7	90.7	89.4	86.2	89.1	85.5	88.8	90.0	88.3		
35-39	90.8	90.9	90.8	90.4	92.3	91.0	93.1	92.6	92.5	92.6	89.0	90.5	88.6	91.0	91.8	90.7		
40-49	89.5	88.3	90.2	87.3	89.3	88.0	90.0	91.2	89.2	91.9	89.0	88.4	89.2	90.9	90.2	91.3		
50-59	80.9	77.7	82.6	71.7	80.7	79.1	81.5	84.2	82.6	84.8	80.9	80.6	81.0	83.9	80.4	85.2		
60 and over	36.3	29.3	39.8	21.2	36.0	31.0	38.6	37.2	34.0	38.3	37.8	31.0	39.4	43.4	37.6	45.6		
<b>Male</b>	<b>79.8</b>	<b>76.9</b>	<b>81.3</b>	<b>76.2</b>	<b>80.9</b>	<b>79.0</b>	<b>82.0</b>	<b>79.5</b>	<b>74.9</b>	<b>81.1</b>	<b>79.1</b>	<b>75.8</b>	<b>79.9</b>	<b>82.9</b>	<b>78.9</b>	<b>84.3</b>		
15-19	31.7	22.3	35.8	19.3	32.8	25.4	36.7	32.7	19.7	37.3	29.2	21.9	30.9	40.4	25.1	45.9		
20-24	77.3	65.4	82.3	52.5	78.2	72.4	81.2	76.9	61.6	82.2	78.2	64.6	81.5	83.0	75.5	85.6		
25-29	93.1	93.2	93.1	89.9	93.6	95.3	92.7	93.9	94.0	93.8	91.8	91.6	91.9	96.1	96.9	95.8		
30-34	94.9	95.7	94.5	95.7	96.8	95.8	97.4	95.0	94.3	95.2	92.8	95.7	92.1	95.7	96.8	95.2		
35-39	96.5	96.4	96.6	95.6	97.3	97.1	97.5	96.5	96.5	96.6	95.9	96.3	95.8	97.2	97.4	97.1		
40-49	96.4	95.9	96.6	96.2	96.5	95.9	96.8	96.0	94.5	96.5	96.0	96.1	95.9	97.9	96.8	98.3		
50-59	91.3	88.4	92.9	84.9	90.2	87.8	91.5	91.9	89.8	92.6	93.0	92.7	93.1	93.7	90.5	94.9		
60 and over	47.1	35.9	52.6	23.5	45.3	37.9	49.1	48.4	41.5	50.9	51.1	41.2	53.5	54.9	45.7	58.3		
<b>Female</b>	<b>63.4</b>	<b>63.6</b>	<b>63.2</b>	<b>63.7</b>	<b>66.0</b>	<b>65.7</b>	<b>66.2</b>	<b>64.3</b>	<b>64.3</b>	<b>64.4</b>	<b>60.3</b>	<b>59.7</b>	<b>60.4</b>	<b>64.7</b>	<b>64.7</b>	<b>64.6</b>		
15-19	17.1	15.6	17.7	13.9	17.9	18.9	17.4	15.1	12.5	16.0	16.4	13.6	17.1	21.4	19.5	22.1		
20-24	57.0	53.8	58.5	49.1	61.2	59.0	62.4	55.1	54.0	55.6	55.5	48.8	57.1	59.8	59.2	60.0		
25-29	78.3	83.2	75.8	84.6	84.5	85.8	83.8	79.2	84.8	77.1	73.0	78.1	71.7	74.9	80.4	72.8		
30-34	82.8	85.0	81.4	84.8	85.6	86.7	85.0	84.2	87.1	83.2	79.2	82.3	78.4	81.7	83.4	81.1		
35-39	85.4	86.0	85.1	86.0	87.5	85.3	88.9	88.6	88.8	88.6	82.1	85.0	81.4	85.0	86.6	84.3		
40-49	83.2	81.4	84.2	79.9	82.7	80.9	83.7	86.7	84.5	87.5	82.3	81.3	82.6	84.3	84.1	84.4		
50-59	71.3	68.3	72.9	60.5	72.1	71.5	72.5	77.1	76.1	77.4	69.4	69.6	69.4	74.7	71.3	76.1		
60 and over	27.8	24.4	29.6	19.6	28.9	25.9	30.6	27.9	28.1	27.8	27.0	23.0	28.0	34.3	31.4	35.4		



The participation rates were relatively high in almost every age-group, even in the age-group 15-19 at which the rates in non-municipal areas were higher than municipal areas. This was partly because in the agricultural households, the members who were students could help their families during the busy season. Whereas, this aged group in the municipal areas were mostly students.

**FIGURE 2 LABOR FORCE PARTICIPATION RATES BY AGE GROUP (YEARS)**



Considering sex differentials, it is found that males participated in the labor force more than females (79.6 and 63.0 per cent respectively) . It was true in both areas and every region.

Table D shows that the Separated participated the highest in the labor force (81.4 per cent) and males participation rates were the highest among the married about 88.6 per cent and females, the highest rate was among the divorced and Separated about 78.3 per cent. The results also show that in municipal area, the Separated participated the highest in the labor force, about 80.2 per cent, 85.8 per cent for married males and 78.9 per cent for divorced females. In non-municipal area, the Separated participated the highest in the labor force about 82.2 per cent, 90.0 per cent for married males and 77.9 per cent for divorced females (excluded the unknown status who ever married were in the labor force only 0.01 per cent of the total labor force).

**TABLE D LABOR FORCE PARTICIPATION RATES BY MARITAL STATUS, SEX AND AREA**

(Percentage)

Area and sex	Total	Marital status					
		Single	Married	Widowed	Divorced	Separated	Married do not know status
<b>Total</b>	<b>71.4</b>	<b>58.9</b>	<b>79.9</b>	<b>36.9</b>	<b>81.4</b>	<b>80.5</b>	<b>73.5</b>
Male	79.8	65.0	88.6	40.7	86.0	86.2	84.7
Female	63.4	50.6	71.6	35.9	78.3	76.7	69.7
<b>Municipal areas</b>	<b>69.9</b>	<b>60.8</b>	<b>77.9</b>	<b>37.0</b>	<b>80.2</b>	<b>78.9</b>	<b>75.2</b>
Male	76.9	63.1	85.8	39.0	82.7	81.2	77.8
Female	63.6	58.3	70.2	36.5	78.9	77.6	74.1
<b>Non-municipal areas</b>	<b>72.1</b>	<b>57.6</b>	<b>80.8</b>	<b>36.9</b>	<b>82.2</b>	<b>81.7</b>	<b>70.9</b>
Male	81.3	66.0	90.0	41.4	87.8	89.6	100.0
Female	63.2	44.4	72.2	35.6	77.9	75.9	63.5

Table E illustrates the participation rates by educational attainment, area and sex. It shows that levels of education at which people seem to get more interested in working than at other levels were the higher level, elementary and upper secondary level. Those who completed less than elementary level and lower secondary level seemed to be more

interested in continuing education rather than taking up employment.

The participation rates in non-municipal areas are mostly higher than in municipal areas, except these of level of education; upper secondary level (Vocational and Teacher training).

FIGURE 3 LABOR FORCE PARTICIPATION RATES BY LEVEL OF EDUCATIONAL ATTAINMENT

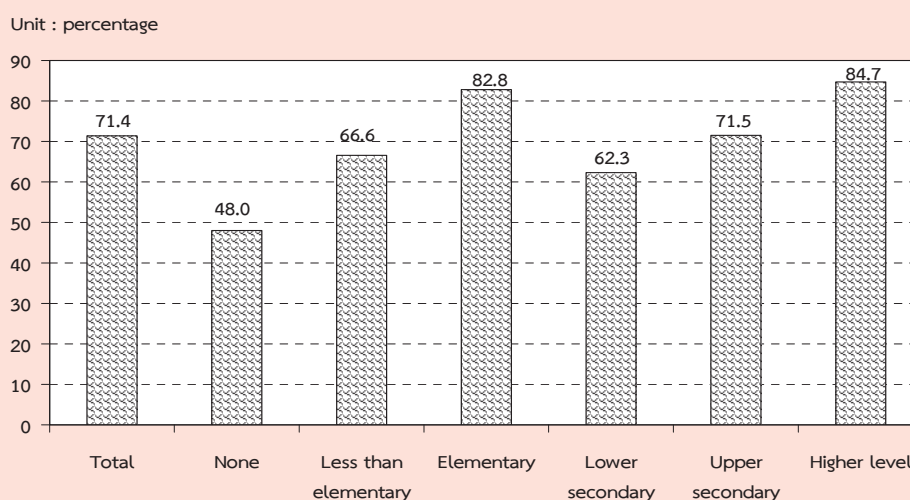


TABLE E LABOR FORCE PARTICIPATION RATES BY LEVEL OF EDUCATIONAL ATTAINMENT, AREA AND SEX

(Percentage)

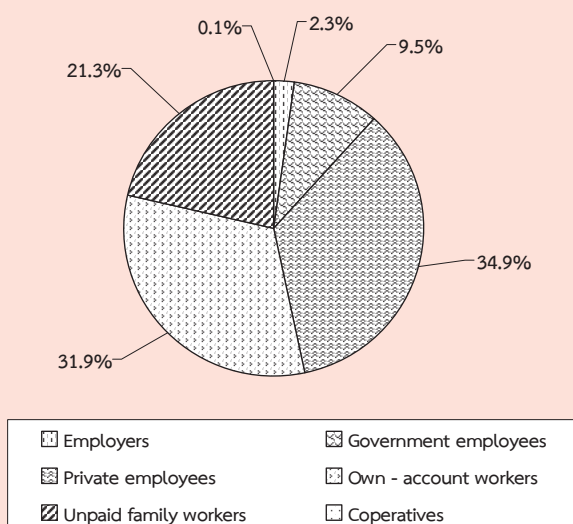
Area and sex	Level of educational attainment											Others <sup>1/</sup>	Unknown
	Total	None	Less than elementary	Elementary	Lower secondary	Upper secondary level			Higher level				
						General/academic	Vocational	Teacher training	Academic	Higher technical education	Teacher training		
Total	71.4	48.0	66.6	82.8	62.3	72.0	70.2	46.3	86.3	83.0	81.8	79.0	74.4
Male	79.8	60.3	77.4	89.0	71.1	82.1	77.3	56.2	88.1	88.0	79.7	94.9	76.7
Female	63.4	41.4	58.0	75.7	52.1	62.0	60.9	29.6	84.9	77.7	83.0	64.8	71.5
M.A.	69.9	44.9	60.5	79.8	61.6	67.2	69.6	40.2	85.3	83.2	75.4	86.4	73.6
Male	76.9	58.8	71.8	86.6	68.2	74.7	76.2	47.0	85.7	88.1	73.1	92.9	76.7
Female	63.6	38.1	52.8	72.8	54.1	59.9	61.6	35.1	84.9	77.9	76.7	80.3	69.7
Non-M.A.	72.1	49.2	68.7	83.9	62.7	75.2	70.7	51.4	88.4	82.8	88.2	73.1	77.2
Male	81.3	60.9	79.2	89.9	72.5	87.0	78.3	60.3	92.9	87.9	85.7	96.5	76.7
Female	63.2	42.7	59.9	76.8	51.0	63.4	60.3	16.7	85.1	77.5	89.7	52.8	78.1

<sup>1/</sup> Including short course vocational

### 3. Employed labor force

**3.1 Work status :** (Table F) The highest proportion of the total employed person was employees or about 44.4 per cent and of these 4 in 5 were employed in private sector, followed by own account workers (31.9 per cent). The unpaid family workers and employer which accounted for 21.3 and 2.3 per cent of the total employed. While the percentage of members of producers' cooperatives was very less about 0.1 per cent of the total employed persons.

FIGURE 4 PERCENTAGE OF EMPLOYED PERSONS BY WORK STATUS



The majority of employed persons in both areas were employees, followed by own account workers. In municipal area, about 55.5 per cent were employees, among these, mostly working in private sector (42.4 per cent) while only 13.1 per cent were government employees. In non-municipal area, about 38.6 per cent were employees, among these, 31.0 per cent working in private sector, followed by own account workers 26.9 per cent in municipal area and 34.5 per cent in

non-municipal area. For the proportion of unpaid family workers in municipal area was rather low compared with non-municipal area (14.0 per cent and 25.1 per cent respectively).

When work status was considered by regions, it was found that the percentages of those employed in all regions include Bangkok were largely worked as employees, followed by own account workers.

**3.2 Industry :** (Table G) About 37.5 per cent of the total employed persons worked in agricultural sector and about 62.5 per cent in non-agricultural sector. The highest proportions of the employed persons was in the wholesale and retail trade 15.6 per cent, followed by manufacturing 14.1 per cent, construction, accommodation and food service activities were the same 6.8 per cent, public administration 4.1 per cent, education 3.5 per cent, transport and storage 2.4 per cent. The rest shared in the other industries.

Most employed persons in municipal area worked in non-agriculture sector 90.8 per cent, the principal activities were wholesale and retail trade (23.7 per cent), followed by manufacturing 17.6 per cent, accommodation and food service activities 12.7 per cent. Likewise, most of those in municipal area worked in non-agricultural sector 52.1 per cent.

Considering regional differentials, it was found that the majority of employed persons in the region were non-agricultural sector, especially the Central Region 73.5 per cent, the next was the Northeast 51.3 per cent,

TABLE F NUMBER AND PERCENTAGE OF EMPLOYED PERSONS BY WORK STATUS, REGION AND AREA

WORK STATUS	Whole Kingdom		Bangkok		Central Region		Northern Region			Northeastern Region			Southern Region		
	Total	M.A.	Non-M.A.	Total	M.A.	Non-M.A.	Total	M.A.	Non-M.A.	Total	M.A.	Non-M.A.	Total	M.A.	Non-M.A.
<b>Total</b>	<b>38,024.1</b>	<b>12,907.6</b>	<b>25,116.5</b>	<b>3,867.7</b>	<b>9,451.6</b>	<b>3,387.6</b>	<b>6,064.0</b>	<b>7,131.5</b>	<b>1,835.3</b>	<b>5,296.2</b>	<b>2,386.1</b>	<b>9,891.3</b>	<b>5,295.9</b>	<b>1,430.9</b>	<b>3,865.0</b>
Employers	870.4	449.0	421.3	170.7	225.6	101.9	123.7	130.0	50.9	79.1	65.3	124.5	154.2	60.2	94.0
Government employees	3,599.4	1,695.5	1,903.9	372.5	741.0	333.4	407.6	716.4	326.5	389.9	475.5	817.1	476.9	187.5	289.3
Private employees	13,261.4	5,478.3	7,783.1	2,092.8	4,420.5	1,680.1	2,740.3	2,052.4	573.9	1,478.5	598.0	2,286.2	1,811.6	533.5	1,278.1
Own - account workers	12,139.8	3,468.7	8,671.1	892.7	2,491.6	832.1	1,659.5	2,412.8	562.6	1,850.2	757.3	3,844.0	1,741.3	423.9	1,317.4
Unpaid family workers	8,098.2	1,806.9	6,291.3	337.8	1,568.8	438.8	1,129.9	1,815.8	319.5	1,496.3	486.1	2,780.1	1,109.7	224.7	885.0
Members of Producers	54.9	9.3	45.7	1.2	4.1	1.2	3.0	4.1	2.0	2.2	3.9	39.4	2.3	1.1	1.2
Cooperatives															
<b>Total</b>	<b>100.0</b>	<b>100.0</b>	<b>100.0</b>	<b>100.0</b>	<b>100.0</b>	<b>100.0</b>	<b>100.0</b>	<b>100.0</b>	<b>100.0</b>	<b>100.0</b>	<b>100.0</b>	<b>100.0</b>	<b>100.0</b>	<b>100.0</b>	<b>100.0</b>
Employers	2.3	3.5	1.7	4.4	2.4	3.0	2.0	1.8	2.8	1.5	2.7	1.3	2.9	4.2	2.4
Government employees	9.5	13.1	7.6	9.6	7.8	9.8	6.7	10.1	17.8	7.4	19.9	8.3	9.0	13.1	7.5
Private employees	34.9	42.4	31.0	54.1	46.8	49.6	45.2	28.8	31.3	27.9	25.1	23.1	34.2	37.3	33.1
Own - account workers	31.9	26.9	34.5	23.1	26.4	24.6	27.4	33.8	30.7	34.9	31.7	38.9	32.9	29.6	34.1
Unpaid family workers	21.3	14.0	25.1	8.7	16.6	13.0	18.6	25.5	17.4	28.3	20.4	28.1	21.0	15.7	22.9
Members of Producers	0.1	0.1	0.2	0.0	0.0	0.0	0.1	0.1	0.1	0.0	0.2	0.4	0.0	0.1	0.0
Cooperatives															

Number ('000)

Percentage

**TABLE G NUMBER AND PERCENTAGE OF EMPLOYED PERSONS BY INDUSTRY, REGION AND AREA**

INDUSTRY	Whole Kingdom			Bangkok			Central Region			Northern Region			Northeastern Region			Southern Region			
	Total	M.A.	Non-M.A.	Total	M.A.	Non-M.A.	Total	M.A.	Non-M.A.	Total	M.A.	Non-M.A.	Total	M.A.	Non-M.A.	Total	M.A.	Non-M.A.	
	Number ('000)																		
<b>Total</b>	38,024.1	12,907.7	25,116.5	3,867.7	9,451.6	3,387.6	6,064.0	7,131.5	1,835.3	5,296.2	12,277.4	2,386.1	9,891.3	5,296.0	1,430.9	3,865.0			
<b>Agricultural</b>	14,275.8	1,190.9	13,084.9	26.5	2,503.0	233.5	2,269.6	3,338.2	311.5	3,026.8	5,974.1	448.5	5,525.6	2,434.0	171.0	2,262.9			
1. Agriculture, forestry and fishing	14,275.8	1,190.9	13,084.9	26.5	2,503.0	233.5	2,269.6	3,338.2	311.5	3,026.8	5,974.1	448.5	5,525.6	2,434.0	171.0	2,262.9			
<b>Non-Agricultural</b>	23,748.3	11,716.7	12,031.6	3,841.2	6,948.6	3,154.1	3,794.4	3,793.3	1,523.9	2,269.5	6,303.3	1,937.7	4,365.7	2,862.0	1,259.9	1,602.1			
1. Mining and quarrying	50.3	18.9	31.4	3.3	15.3	5.9	9.4	9.3	2.2	7.0	5.9	0.8	5.1	16.5	6.8	9.8			
2. Manufacturing	5,366.2	2,276.3	3,089.9	731.9	2,368.1	965.5	1,402.6	682.7	224.7	458.1	1,175.0	218.2	956.8	408.6	136.0	272.6			
3. Electricity, gas, steam and air conditioning supply	95.9	50.0	45.9	15.3	25.4	13.2	12.1	17.3	10.1	7.1	28.5	7.9	20.6	9.5	3.4	6.1			
4. Water supply; sewerage, waste management and remediation activities	103.5	40.9	62.5	16.2	33.8	11.0	22.9	13.4	5.5	7.9	27.2	6.7	20.4	12.9	1.6	11.3			
5. Construction	2,597.0	702.3	1,894.7	187.7	539.9	165.6	374.3	582.4	116.4	465.9	992.4	155.9	836.5	294.6	76.7	217.9			
6. Wholesale and retail trade; repair of motor vehicles and motorcycles	5,940.0	3,052.8	2,887.2	933.3	1,526.3	726.0	800.3	1,005.1	427.9	577.2	1,609.2	558.8	1,050.4	866.2	406.9	459.3			
7. Transportation and storage	925.7	578.0	347.7	298.3	311.6	142.9	168.7	75.3	33.6	41.7	152.3	55.9	96.4	88.3	47.2	41.0			
8. Accommodation and food service activities	2,590.3	1,644.7	945.6	504.5	743.1	433.4	309.7	359.9	192.1	167.8	564.6	270.7	293.9	418.3	244.0	174.3			
9. Information and communication	178.7	141.2	37.4	78.4	42.9	25.4	17.4	23.7	12.7	11.0	20.3	15.0	5.4	13.5	9.8	3.6			
10. Financial and insurance activities	393.1	272.0	121.1	137.6	86.5	48.3	38.2	62.6	33.6	29.1	68.5	33.3	35.3	37.9	19.3	18.6			
11. Real estate activities	122.9	101.3	21.6	53.4	43.3	31.4	11.9	10.7	5.2	5.5	7.9	6.9	1.0	7.7	4.3	3.4			
12. Professional, scientific and technical activities	271.9	187.0	84.9	111.7	50.6	30.8	19.8	25.2	17.6	7.6	58.8	17.0	41.7	25.7	9.8	15.9			
13. Administrative and support service activities	403.7	275.1	128.6	149.5	125.0	65.6	59.4	42.1	20.9	21.2	48.6	16.5	32.0	38.5	22.6	16.0			
14. Public administration and defence; compulsory social security	1,539.2	727.9	811.3	154.1	336.1	152.3	183.8	292.7	133.5	159.2	544.9	196.1	348.8	211.3	91.8	119.5			
15. Education	1,239.4	575.1	664.3	126.9	235.6	106.2	129.4	253.1	117.3	135.8	443.5	165.6	277.9	180.4	59.2	121.2			
16. Human health and social work activities	677.0	354.0	323.0	72.3	145.2	73.4	71.9	133.6	68.8	64.7	231.5	97.4	134.0	94.4	42.0	52.4			
17. Arts, entertainment and recreation	239.6	95.5	144.2	23.9	79.1	29.4	49.6	38.6	16.3	22.3	76.6	14.2	62.4	21.5	11.6	9.9			
18. Other service activities	737.5	433.7	303.9	125.8	182.0	100.2	81.8	116.8	65.1	51.7	209.0	82.0	127.0	104.0	60.6	43.4			
19. Activities of households as employers ; undifferentiated goods and services producing activities of households for own use	246.9	163.7	83.2	96.1	51.9	23.5	28.4	47.9	19.5	28.5	38.8	18.6	20.2	12.1	6.0	6.1			
20. Activities of extraterritorial organizations and bodies	1.7	1.6	0.2	-	0.6	0.6	-	0.8	0.6	0.2	0.1	0.1	-	0.3	0.3	-			
21. Unknown	28.0	25.0	3.0	21.3	6.6	3.6	3.0	0.2	0.2	-	-	-	-	-	-	-			

**TABLE G NUMBER AND PERCENTAGE OF EMPLOYED PERSONS BY INDUSTRY, REGION AND AREA (Contd.)**

INDUSTRY	Whole Kingdom		Bangkok		Central Region		Northern Region		Northeastern Region		Southern Region	
	Total	M.A.	Non-M.A.	Total	M.A.	Non-M.A.	Total	M.A.	Non-M.A.	Total	M.A.	Non-M.A.
<b>Total</b>	<b>100.0</b>	<b>100.0</b>	<b>100.0</b>	<b>100.0</b>	<b>100.0</b>	<b>100.0</b>	<b>100.0</b>	<b>100.0</b>	<b>100.0</b>	<b>100.0</b>	<b>100.0</b>	<b>100.0</b>
<b>Agricultural</b>	<b>37.5</b>	<b>9.2</b>	<b>52.1</b>	<b>0.7</b>	<b>26.5</b>	<b>6.9</b>	<b>37.4</b>	<b>46.8</b>	<b>17.0</b>	<b>57.2</b>	<b>18.8</b>	<b>55.9</b>
1. Agriculture, forestry and fishing	37.5	9.2	52.1	0.7	26.5	6.9	37.4	46.8	17.0	57.2	18.8	55.9
<b>Non-Agricultural</b>	<b>62.5</b>	<b>90.8</b>	<b>47.9</b>	<b>99.3</b>	<b>73.5</b>	<b>93.1</b>	<b>62.6</b>	<b>53.2</b>	<b>83.0</b>	<b>42.8</b>	<b>81.2</b>	<b>44.1</b>
1. Mining and quarrying	0.1	0.2	0.1	0.1	0.2	0.2	0.2	0.1	0.1	0.1	0.0	0.1
2. Manufacturing	14.1	17.6	12.3	18.9	25.1	28.5	23.1	9.6	12.2	8.7	9.1	9.7
3. Electricity, gas, steam and air conditioning supply	0.3	0.4	0.2	0.4	0.3	0.4	0.2	0.2	0.6	0.1	0.2	0.2
4. Water supply; sewerage, waste management and remediation activities	0.3	0.3	0.3	0.4	0.4	0.3	0.4	0.2	0.3	0.2	0.3	0.2
5. Construction	6.8	5.4	7.5	4.9	5.7	4.9	6.2	8.2	6.3	8.8	6.5	8.5
6. Wholesale and retail trade; repair of motor vehicles and motorcycles	15.6	23.7	11.5	24.1	16.2	21.4	13.2	14.1	23.3	10.9	23.4	10.6
7. Transportation and storage	2.4	4.5	1.4	7.7	3.3	4.2	2.8	1.1	1.8	0.8	1.2	2.3
8. Accommodation and food service activities	6.8	12.7	3.8	13.0	7.9	12.8	5.1	5.1	10.5	3.2	4.6	11.3
9. Information and communication	0.5	1.1	0.2	2.0	0.5	0.8	0.3	0.3	0.7	0.2	0.2	0.6
10. Financial and insurance activities	1.0	2.1	0.5	3.6	0.9	1.4	0.6	0.9	1.8	0.6	0.6	1.4
11. Real estate activities	0.3	0.8	0.1	1.4	0.5	0.9	0.2	0.2	0.3	0.1	0.1	0.3
12. Professional, scientific and technical activities	0.7	1.5	0.3	2.9	0.5	0.9	0.3	0.4	1.0	0.1	0.5	0.7
13. Administrative and support service activities	1.1	2.1	0.5	3.9	1.3	1.9	1.0	0.6	1.1	0.4	0.4	0.7
14. Public administration and defence; compulsory social security	4.1	5.6	3.2	4.0	3.6	4.5	3.0	4.1	7.3	3.0	4.4	8.2
15. Education	3.3	4.5	2.6	3.3	2.5	3.1	2.1	3.6	6.4	2.6	3.6	6.9
16. Human health and social work activities	1.8	2.7	1.3	1.9	1.5	2.2	1.2	1.9	3.8	1.2	1.9	4.1
17. Arts, entertainment and recreation	0.6	0.7	0.6	0.6	0.8	0.9	0.8	0.5	0.9	0.4	0.6	0.6
18. Other service activities	1.9	3.4	1.2	3.3	1.9	3.0	1.4	1.6	3.6	1.0	1.7	3.4
19. Activities of households as employers ; undifferentiated goods and services producing activities of households for own use	0.7	1.3	0.3	2.5	0.6	0.7	0.5	0.7	1.1	0.5	0.3	0.8
20. Activities of wxtraterritorial organizations and bodies	0.0	0.0	0.0	-	0.0	0.0	-	0.0	0.0	0.0	0.0	0.0
21. Unknown	0.1	0.2	0.0	0.6	0.1	0.1	0.1	0.0	0.0	-	-	-



the North 53.2 per cent, and the South Region 54.0 per cent, the highest employed. For Bangkok the majority of employed person were considerably high in non-agricultural sector (99.3 per cent).

**3.3 Occupation** : From the distribution of employed persons by occupation (table H), skilled agricultural and fishery workers constituted the bulk of the employed labor force 33.9 per cent. The occupation group with the next largest number of workers was service workers and shop and market sales workers which accounted for 19.9 per cent, craft and related trades workers about 12.2 per cent, technicians and associate professionals 11.3 per cent, and the rest were other occupations.

Again the pattern of occupation in municipal area was quite different from that of non-municipal area and the whole kingdom. In municipal area, about 32.8 per cent of the total employed were service workers and shop and market sales workers, 13.5 per cent were craft and related trades workers, and were elementary occupation, 10.5 per cent were plant and machine operators and assemblers. The occupational patterns in non-municipal area were similar to the whole kingdom, which the largest number of workers was skilled agricultural and fishery workers 47.0 per cent, followed by service workers and shop and market sales workers about 13.3 per cent, and elementary occupations workers 11.7 per cent, craft and related trades workers 11.5 per cent.

In every region, the occupational patterns were not quite different. That was

the principal occupation was agricultural occupation especially in the South, comprised 44.8 per cent, the next was the North 44.3 per cent, the Northeast 40.7 per cent and the Central 22.4 percent. But in the Bangkok, service workers and shop and market sales workers constituted about 31.8 per cent of the total employed. Around 13.4 per cent were crafts and related trade workers, plant and machine operators 12.4 per cent, elementary occupation and per cent, professionals about 9.9 per cent, clerks about 9.8 per cent, technicians and associate professionals about 7.4 per cent, and legislator senior officials and manage about 6.0 per cent and the rest were other occupations.

**3.4 Education** : The distribution of employed persons by level of educational attainment (Table I) illustrated that of the employed people, vast majority had low level of education, 52.9 per cent only held some elementary level or none at all, while 30.2 per cent in secondary level, 16.5 per cent in higher level and the rest were others.

Among people residing in municipal areas who were employed and completed more than elementary level (secondary and higher level) was higher than those live in non-municipal areas (60.9 per cent and 39.4 per cent respectively). In municipal area, 38.5 per cent of employed person had some elementary level or none at all, 32.6 per cent had secondary level and 28.3 per cent had higher level, whereas the corresponding educational level for employed persons in non-municipal area were 60.4, 29.0 and 10.4 per cent respectively.



**TABLE I NUMBER AND PERCENTAGE OF EMPLOYED PERSON BY LEVEL OF EDUCATIONAL ATTAINMENT, REGION AND AREA**

LEVEL OF EDUCATIONAL ATTAINMENT	Whole Kingdom			Bangkok			Central Region			Northern Region			Northeastern Region			Southern Region		
	Total	M.A.	Non-M.A.	Total	M.A.	Non-M.A.	Total	M.A.	Non-M.A.	Total	M.A.	Non-M.A.	Total	M.A.	Non-M.A.	Total	M.A.	Non-M.A.
<b>Total</b>	<b>38,024.1</b>	<b>12,907.6</b>	<b>25,116.5</b>	<b>3,867.7</b>	<b>9,451.6</b>	<b>3,387.6</b>	<b>6,064.0</b>	<b>7,131.5</b>	<b>1,835.3</b>	<b>5,296.2</b>	<b>12,277.4</b>	<b>2,386.1</b>	<b>9,891.3</b>	<b>5,295.9</b>	<b>1,430.9</b>	<b>3,865.0</b>		
None	1,114.2	280.7	833.5	63.2	275.5	85.1	190.5	451.1	71.1	380.1	126.6	22.3	104.3	197.7	39.1	158.7		
Less than Elementary	10,385.2	2,459.8	7,925.4	558.8	2,452.9	678.4	1,774.5	2,339.9	461.1	1,878.8	3,769.2	511.6	3,257.5	1,264.4	249.7	1,014.6		
Elementary	8,623.1	2,223.4	6,399.8	702.0	1,915.5	578.1	1,337.4	1,406.1	246.1	1,159.9	3,269.9	437.9	2,832.1	1,329.7	259.3	1,070.4		
Lower Secondary	6,162.8	2,061.0	4,101.7	586.7	1,763.1	648.7	1,114.3	1,042.1	243.8	798.3	1,917.9	345.5	1,572.3	853.0	236.2	616.8		
Upper Secondary Level	5,339.8	2,141.1	3,198.7	565.3	1,443.2	609.4	833.7	877.0	281.8	595.3	1,664.2	422.2	1,242.0	790.1	262.4	527.7		
General/Academic	4,034.5	1,523.4	2,511.1	353.1	1,053.5	442.3	611.2	678.0	211.3	466.6	1,348.5	328.3	1,020.1	601.5	188.4	413.2		
Vocational	1,296.7	614.5	682.2	211.9	388.2	166.7	221.5	197.5	69.4	128.1	312.8	93.0	219.7	186.5	73.5	112.9		
Teacher Training	8.5	3.2	5.4	0.4	1.6	0.5	1.1	1.6	1.0	0.6	2.9	0.8	2.1	2.1	0.5	1.6		
Higher Level	6,262.6	3,649.0	2,613.6	1,365.4	1,554.4	762.3	792.1	989.9	515.9	474.0	1,526.0	643.9	882.0	827.1	361.6	465.4		
Academic	3,593.4	2,366.2	1,227.1	1,030.4	890.9	477.5	413.5	521.2	305.2	216.0	720.9	350.4	370.5	430.0	202.8	227.2		
Higher Technical Education	1,916.2	935.0	981.2	268.9	525.3	222.4	302.8	316.3	137.5	178.8	523.6	189.5	334.1	282.2	116.8	165.4		
Teacher Training	753.0	347.8	405.3	66.1	138.2	62.4	75.8	152.4	73.2	79.2	281.4	104.1	177.4	114.9	42.0	72.9		
Others <sup>1/</sup>	39.6	19.3	20.3	0.5	8.5	3.7	4.8	24.2	14.4	9.8	0.6	0.3	0.3	5.9	0.4	5.5		
Unknown	96.9	73.4	23.5	25.9	38.6	21.8	16.8	1.1	1.1	-	3.2	2.4	0.7	28.2	22.2	6.0		
<b>Total</b>	<b>100.0</b>	<b>100.0</b>	<b>100.0</b>	<b>100.0</b>	<b>100.0</b>	<b>100.0</b>	<b>100.0</b>	<b>100.0</b>	<b>100.0</b>	<b>100.0</b>	<b>100.0</b>	<b>100.0</b>	<b>100.0</b>	<b>100.0</b>	<b>100.0</b>	<b>100.0</b>		
None	2.9	2.2	3.3	1.6	2.9	2.5	3.1	6.3	3.9	7.2	1.0	0.9	1.1	3.7	2.7	4.1		
Less than Elementary	27.3	19.1	31.6	14.5	26.0	20.0	29.3	32.8	25.1	35.5	30.7	21.4	32.9	23.9	17.5	26.3		
Elementary	22.7	17.2	25.5	18.2	20.3	17.1	22.1	19.7	13.4	21.9	26.6	18.4	28.6	25.1	18.1	27.7		
Lower Secondary	16.2	16.0	16.3	15.2	18.7	19.2	18.4	14.6	13.3	15.1	15.6	14.5	15.9	16.1	16.5	16.0		
Upper Secondary Level	14.0	16.6	12.7	14.6	15.3	18.0	13.8	12.3	15.4	11.2	13.6	17.7	12.6	14.9	18.3	13.7		
General/Academic	10.6	11.8	10.0	9.1	11.2	13.1	10.1	9.5	11.5	8.8	11.0	13.8	10.3	11.4	13.2	10.7		
Vocational	3.4	4.8	2.7	5.5	4.1	4.9	3.7	2.8	3.8	2.4	2.6	3.9	2.2	3.5	5.1	2.9		
Teacher Training	0.0	0.0	0.0	0.0	0.0	0.0	0.0	0.0	0.1	0.0	0.0	0.0	0.0	0.0	0.0	0.0		
Higher Level	16.5	28.3	10.4	35.3	16.5	22.5	13.1	13.9	28.1	9.0	12.4	27.0	8.9	15.6	25.3	12.0		
Academic	9.5	18.3	4.9	26.6	9.4	14.1	6.8	7.3	16.6	4.1	5.9	14.7	3.8	8.1	14.2	5.9		
Higher Technical Education	5.0	7.2	3.9	7.0	5.6	6.6	5.0	4.4	7.5	3.4	4.3	7.9	3.4	5.3	8.2	4.3		
Teacher Training	2.0	2.7	1.6	1.7	1.5	1.8	1.3	2.1	4.0	1.5	2.3	4.4	1.8	2.2	2.9	1.9		
Others <sup>1/</sup>	0.1	0.2	0.1	0.0	0.1	0.1	0.1	0.3	0.8	0.2	0.0	0.0	0.0	0.1	0.0	0.1		
Unknown	0.3	0.6	0.1	0.7	0.4	0.6	0.3	0.0	0.1	-	0.0	0.1	0.0	0.5	1.6	0.2		

<sup>1/</sup> Including short course vocational

On the region level, the majority of employed persons in every region had some elementary level of education or none at all, especially the highest percentage in the North about 58.8 per cent, follow by the Northeast with 58.3 per cent, the South with 52.7 per cent, the Central 49.2 per cent. With regards to the secondary level of those employed persons, the Central shows the highest percentage with 34.0 per cent, followed by the South, 31.0 per cent, the Northeast 29.2 per cent and the North 26.9 per cent respectively. It is also noted that at higher level of education, the Central also shows the highest percentage with 16.5 per cent, followed by the South, the North and the Northeast with 15.6, 13.9 and 12.4 per cent respectively.

For Bangkok, most of employed person completed more than elementary level (65.1 per cent), especially the high rate in the higher level (35.3 per cent).

#### 4. Unemployment

The unemployment rate is the ratio of the number of unemployed persons to the labor force expressed as a percentage. It depends therefore on the definition of unemployment as well as of the labor force adopted in the survey. Beginning from the survey in August 1982, unemployment has been measured, for a better understanding of the situation, in terms of persons available for works, including not only those actively looking for work but also those not looking for but available for works. As well, the classification of the labor force status or activity has been revised to include, besides the current labor force, the seasonally inactive labor force, to constitute what is described as the total labor force. Different unemployment rates can be computed for purposed of comparative analysis, using different measures of unemployment and labor force as given in Table J.

TABLE J DIFFERENT RATES OF UNEMPLOYMENT, QUARTER 2 : APRIL - JUNE 2011

	(Percentage)	
Labor force	Actively looking for work	Total available for work
Current labor force	0.1	0.6
Total labor force	0.1	0.6

In general, during the agricultural season, the unemployment rate calculated from the total labor force is very close to that obtained from the current labor force but in the slack season the rates are quite different.

At this quarter of the survey, the rate of total unemployment or percentage of the total labor force who did not work but were available for work (total available for work) was about 0.8 per cent while the

open unemployment which measured from those who were actively looking for work was 0.2 per cent. Generally, any measurement of unemployment shows that the number of unemployed persons was among the off-season of agriculture are more than the numbers among agriculture season of the same year.

Table K reveals that the rate of unemployment was rather high among the young population aged 15-29 years or those who just entered in the labor force. Of

these the population aged 15-24 years (include males and females) had very high rates of unemployment, especially the population age 15-19 years had the highest rates (0.7 per cent). This reflects an increasingly widespread problem of unemployment among the young population with middle and high level of educational attainment since the young with secondary level, higher level or equivalent educational levels begin to enter the labor market at around this age-group.

**FIGURE 5 UNEMPLOYMENT RATES BY AGE GROUP (YEARS)**

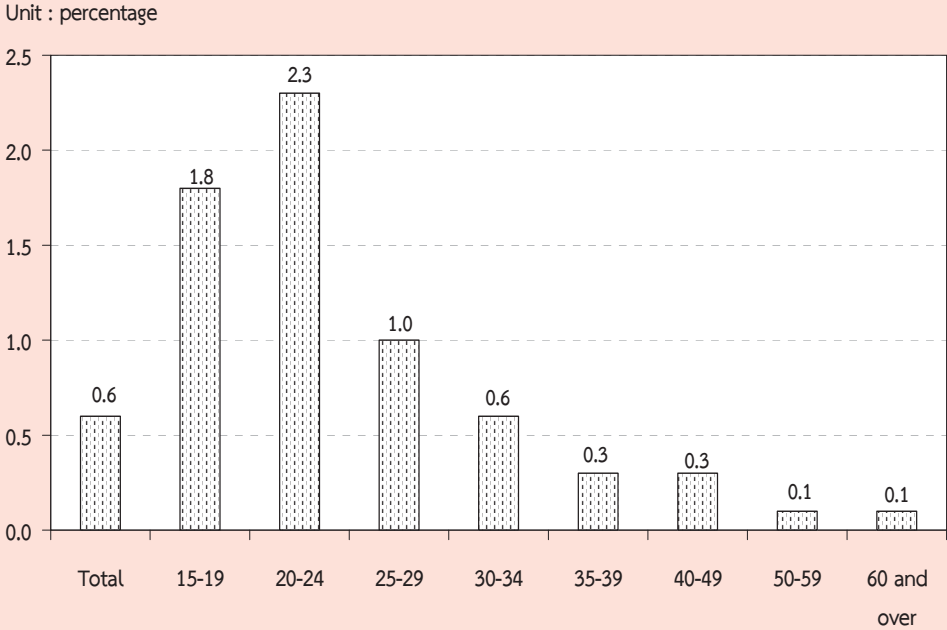


TABLE K UNEMPLOYMENT RATES BY AGE GROUP, SEX, REGION AND AREA

Sex and age group (years)	(Percentage)															
	Whole kingdom			Bangkok	Central region			Northern region			Northeastern region			Southern region		
	Total	M.A.	Non-M.A.		Total	M.A.	Non-M.A.	Total	M.A.	Non-M.A.	Total	M.A.	Non-M.A.	Total	M.A.	Non-M.A.
<b>Total</b>	<b>0.6</b>	<b>0.6</b>	<b>0.6</b>	<b>0.6</b>	<b>0.6</b>	<b>0.6</b>	<b>0.5</b>	<b>0.6</b>	<b>0.5</b>	<b>0.8</b>	<b>0.4</b>	<b>0.6</b>	<b>0.5</b>	<b>0.7</b>	<b>0.7</b>	<b>0.6</b>
15-19	1.8	1.8	1.8	0.9	0.9	2.6	4.1	1.9	0.2	1.3	-	2.4	1.1	2.7	1.4	0.2
20-24	2.3	2.7	2.2	3.4	3.4	2.7	2.6	2.7	1.8	4.0	1.1	2.3	1.6	2.5	2.2	2.6
25-29	1.0	0.9	1.0	1.0	1.0	1.1	0.9	1.2	0.5	0.9	0.4	1.0	0.8	1.0	1.2	1.1
30-34	0.6	0.5	0.6	0.6	0.6	0.5	0.2	0.6	0.6	1.1	0.4	0.8	0.6	0.9	0.3	0.4
35-39	0.3	0.4	0.3	0.7	0.7	0.3	0.3	0.2	0.6	0.2	0.7	0.1	0.3	0.1	0.3	0.5
40-49	0.3	0.2	0.3	0.3	0.3	0.1	0.0	0.2	0.4	0.5	0.4	0.3	0.3	0.2	0.3	0.2
50-59	0.1	0.1	0.1	0.1	0.1	0.1	0.0	0.1	0.1	0.1	0.2	0.1	0.1	0.1	0.1	0.1
60 and over	0.1	0.1	0.1	-	-	0.0	0.1	-	0.1	0.2	-	-	-	-	0.4	0.2
<b>Male</b>	<b>0.6</b>	<b>0.7</b>	<b>0.6</b>	<b>0.7</b>	<b>0.7</b>	<b>0.7</b>	<b>0.6</b>	<b>0.8</b>	<b>0.4</b>	<b>0.9</b>	<b>0.3</b>	<b>0.7</b>	<b>0.6</b>	<b>0.7</b>	<b>0.6</b>	<b>0.7</b>
15-19	1.6	1.9	1.5	1.1	1.1	2.3	3.7	1.7	0.3	2.0	-	1.9	1.4	2.0	1.5	0.4
20-24	2.0	2.6	1.8	2.5	2.5	2.8	2.8	2.8	1.0	3.2	0.5	1.9	1.8	1.9	1.9	2.8
25-29	1.1	1.2	1.1	1.5	1.5	1.5	1.1	1.6	0.5	1.5	0.2	1.0	0.7	1.0	1.5	1.5
30-34	0.7	0.5	0.8	0.6	0.6	0.6	0.1	0.9	0.7	1.1	0.5	1.0	0.8	1.1	0.2	0.6
35-39	0.4	0.7	0.3	1.3	1.3	0.3	0.4	0.3	0.3	0.2	0.4	0.2	0.3	0.2	0.3	0.5
40-49	0.4	0.4	0.3	0.4	0.4	0.1	0.1	0.2	0.5	0.9	0.4	0.4	0.5	0.4	0.2	0.3
50-59	0.1	0.0	0.2	-	-	0.2	0.0	0.2	0.2	0.1	0.2	0.2	0.1	0.2	0.0	0.0
60 and over	0.0	0.1	-	-	-	0.0	0.1	-	0.1	0.4	-	-	-	-	-	-
<b>Female</b>	<b>0.6</b>	<b>0.5</b>	<b>0.6</b>	<b>0.5</b>	<b>0.5</b>	<b>0.5</b>	<b>0.5</b>	<b>0.5</b>	<b>0.6</b>	<b>0.6</b>	<b>0.5</b>	<b>0.6</b>	<b>0.4</b>	<b>0.6</b>	<b>0.7</b>	<b>0.5</b>
15-19	2.3	1.7	2.5	0.8	0.8	3.2	4.7	2.4	0.1	0.3	-	3.3	0.4	3.9	1.3	-
20-24	2.8	2.9	2.8	4.2	4.2	2.5	2.3	2.6	2.9	4.9	2.3	3.0	1.4	3.4	2.5	2.3
25-29	0.8	0.6	0.9	0.5	0.5	0.7	0.7	0.7	0.6	0.3	0.7	1.0	1.0	1.1	0.8	0.5
30-34	0.5	0.5	0.5	0.6	0.6	0.4	0.4	0.4	0.5	1.0	0.3	0.6	0.3	0.6	0.5	0.2
35-39	0.3	0.2	0.3	0.2	0.2	0.2	0.2	0.1	0.8	0.2	1.0	0.1	0.2	-	0.4	0.4
40-49	0.2	0.1	0.2	0.1	0.1	0.1	0.0	0.2	0.3	0.1	0.3	0.1	0.1	0.0	0.4	0.1
50-59	0.1	0.1	0.1	0.3	0.3	0.0	0.0	-	0.1	0.0	0.2	0.1	0.0	0.1	0.2	0.2
60 and over	0.2	0.0	0.2	-	-	-	-	-	-	-	-	-	-	-	1.0	0.3



Considered unemployment rate by sex, it was found that, unemployment rate of male (0.9 per cent) and female (0.7 per cent). The unemployment rate in municipal and areas (0.9 per cent) and non-municipal areas (0.8 per cent). If the regions were taken into account, the rate of unemployment in the South and the Bangkok showed highest percentage with 1.0 per cent, followed the North and Northeast 0.8 per cent and the Central 0.7 per cent respectively.

Considering on levels of educational attainment of the unemployed person (Table L), it was found that the unemployment rate of persons attained higher level (academic and technical) lower

secondary, and upper secondary level (vocational) were rather high.

FIGURE 6 UNEMPLOYMENT RATES BY LEVEL OF EDUCATIONAL ATTAINMENT

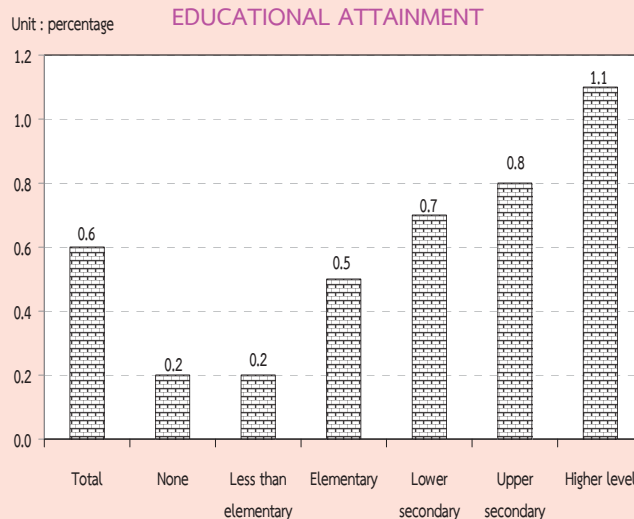


TABLE L UNEMPLOYMENT RATES BY LEVEL OF EDUCATIONAL ATTAINMENT, SEX AND AREA

Area and sex	Level of educational attainment											
	Total	None	Less than elementary	Elementary	Lower secondary	Upper secondary level			Higher level		Others <sup>1/</sup> and unknown	
						General/academic	Vocational	Teacher training	Higher technical education	Teacher training		
<b>Total</b>	0.6	0.2	0.2	0.5	0.7	0.8	0.9	5.7	1.1	1.6	0.6	-
Male	0.6	0.2	0.2	0.7	0.8	0.8	0.9	7.4	0.8	1.9	0.4	-
Female	0.6	0.2	0.2	0.4	0.6	0.8	1.1	-	1.4	1.2	0.7	-
<b>M.A.</b>	0.6	0.1	0.2	0.4	0.7	0.6	0.9	-	0.8	1.2	0.5	-
Male	0.7	0.1	0.2	0.6	0.9	0.6	1.2	-	0.7	1.4	0.9	-
Female	0.5	0.1	0.2	0.2	0.3	0.7	0.5	-	0.9	0.8	0.4	-
<b>Non-M.A.</b>	0.6	0.3	0.2	0.6	0.8	0.9	1.0	9.3	1.6	2.0	0.6	-
Male	0.6	0.3	0.1	0.7	0.8	0.9	0.6	10.0	1.0	2.3	-	-
Female	0.6	0.3	0.2	0.4	0.7	0.8	1.7	-	2.2	1.6	1.0	-

<sup>1/</sup> Including short course vocational

## 5. Characteristics of the unemployed labor force

Table M illustrates that the unemployed persons were largely males, 57.6 per cent whereas the corresponding percentage for females was 42.4 per cent. The percentage of unemployed male were

about 61.1 and 38.9 per cent of the total unemployed in municipal area and non-municipal area respectively which was higher than the female (56.0 per cent and 44.0 per cent.)

TABLE M NUMBER AND PERCENTAGE OF UNEMPLOYED PERSONS BY LEVEL OF EDUCATIONAL ATTAINMENT, SEX AND AREA

Area and sex	Level of educational attainment											
	Total	None	Less than elementary	Elementary	Lower secondary	Upper secondary level			Higher level		Others <sup>1/</sup> and unknown	
						General/academic	Vocational	Teacher training	Academic	Higher technical education		Teacher training
Number ('000)												
Total	231.1	2.6	17.2	47.0	44.8	32.0	12.4	0.6	39.6	30.6	4.4	-
Male	133.2	1.1	8.2	33.0	31.4	18.0	7.1	0.6	12.9	19.9	1.1	-
Female	98.0	1.5	9.0	14.1	13.4	14.1	5.3	-	26.7	10.6	3.4	-
<b>Municipal areas</b>	<b>75.1</b>	<b>0.3</b>	<b>4.7</b>	<b>9.0</b>	<b>13.4</b>	<b>9.8</b>	<b>5.8</b>	<b>-</b>	<b>19.3</b>	<b>11.0</b>	<b>1.9</b>	<b>-</b>
Male	45.8	0.2	2.8	7.0	10.8	4.7	4.5	-	7.4	7.5	1.1	-
Female	29.2	0.2	2.0	2.0	2.6	5.1	1.2	-	11.8	3.5	0.8	-
<b>Non-municipal areas</b>	<b>156.1</b>	<b>2.3</b>	<b>12.4</b>	<b>38.0</b>	<b>31.4</b>	<b>22.2</b>	<b>6.6</b>	<b>0.6</b>	<b>20.4</b>	<b>19.6</b>	<b>2.5</b>	<b>-</b>
Male	87.4	1.0	5.5	26.0	20.6	13.3	2.5	0.6	5.5	12.5	-	-
Female	68.7	1.3	7.0	12.1	10.8	9.0	4.1	-	14.9	7.1	2.5	-
Percentage												
Total	100.0	1.1	7.4	20.3	19.4	13.9	5.4	0.2	17.1	13.2	1.9	-
Male	100.0	0.9	6.2	24.7	23.6	13.5	5.3	0.4	9.7	15.0	0.8	-
Female	100.0	1.5	9.1	14.3	13.7	14.3	5.4	-	27.3	10.9	3.4	-
<b>Municipal areas</b>	<b>100.0</b>	<b>0.4</b>	<b>6.3</b>	<b>11.9</b>	<b>17.9</b>	<b>13.0</b>	<b>7.7</b>	<b>-</b>	<b>25.7</b>	<b>14.6</b>	<b>2.5</b>	<b>-</b>
Male	100.0	0.4	6.0	15.2	23.5	10.2	9.9	-	16.2	16.3	2.3	-
Female	100.0	0.5	6.8	6.9	9.0	17.4	4.2	-	40.4	12.0	2.9	-
<b>Non-municipal areas</b>	<b>100.0</b>	<b>1.5</b>	<b>8.0</b>	<b>24.4</b>	<b>20.1</b>	<b>14.2</b>	<b>4.2</b>	<b>0.4</b>	<b>13.0</b>	<b>12.6</b>	<b>1.6</b>	<b>-</b>
Male	100.0	1.1	6.2	29.8	23.6	15.2	2.9	0.6	6.3	14.3	-	-
Female	100.0	1.9	10.2	17.5	15.7	13.0	6.0	-	21.7	10.4	3.7	-

<sup>1/</sup> Including short course vocational

The majority of the unemployed persons show with 67.5 per cent were in non-municipal area because these areas constituted a larger part of the total labor force. About 65.6 per cent of the total

unemployed males were in non-municipal area while it was 70.1 per cent for females. However, the percentage of unemployed males and females were lower in busy season than the slack season.

The unemployed persons completed in some elementary education and none constituted the highest proportion 28.8 per cent of the total unemployed, the secondary level 38.9 per cent and higher level 32.2 per cent. In non-municipal area they accounted higher than municipal area for elementary and none (33.9 per cent compared with 18.6 per cent). While in non-municipal area, they accounted higher than municipal area for higher level (42.8 per cent compared with 27.2 per cent).

## 6. Hours worked

Data on hours worked and additional hours available for work have been obtained in respect of all the employed persons. In the case of persons who had job but did not work at all during the survey week, the question on hours

worked was interpreted as the zero hours per week. The data on hours worked included hours worked on all occupations, principal as well as others.

The data summarized in Table N show that about 35.6 per cent of the employed persons worked 50 hours or more per week. About 48.3 per cent of employed persons worked 35-49 hours per week. On the other hand, about 83.9 per cent of employed person worked 35 hours or more per week and they might be classified as fully employed. About 14.7 per cent, for worked less than 35 hours per week and may be regarded as under-employed. For employed persons who did not work during the survey week (0 hours) but had regular job, which accounted only 1.5 per cent.

TABLE N NUMBER AND PERCENTAGE OF EMPLOYED PERSONS BY HOURS WORKED PER WEEK

Hours work per week	Employed persons		Persons available for additional work	
	Number (in thousands)	Percentage	Number (in thousands)	Percentage (as compared to employed)
<b>Total</b>	<b>38,024.1</b>	<b>100.0</b>	<b>577.8</b>	<b>1.5</b>
0 hours	555.6	1.5	93.3	16.8
1 - 9 hours	278.3	0.7	53.9	19.4
10 - 19 hours	1,030.7	2.7	85.6	8.3
20 - 29 hours	2,577.7	6.8	112.1	4.4
30 - 34 hours	1,702.2	4.5	66.1	3.9
35 - 39 hours	3,677.0	9.7	43.4	1.2
40 - 49 hours	14,671.5	38.6	91.2	0.6
50 hours and over	13,531.2	35.6	32.1	0.2

The percentage of employed persons who were available for additional work, which is also an indicator for under-employment, accounted for about 1.5 per cent. Of the employed persons who worked less than 35 hours per week, 5.9 per cent desired and were available for additional work. The details of hours worked by occupation, industry and work status are illustrated in the Statistical Tables ( Table 8-10 ).

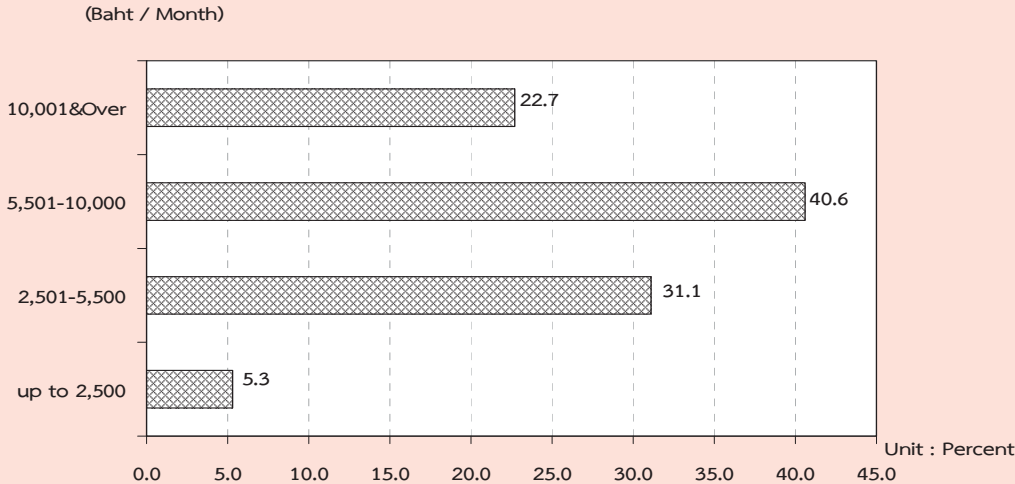
**7. Wages and salaries**

Data on wages and salaries have been collected in respect of all employees in accordance with the system applicable to each case and converted into the equivalent monthly wages and salaries. The data have been tabulated by industry, sex and area separately for government and private employees (see Table 15 and 16 in the statistical tables). In this chapter, data on the number of male and female employees by wage level or salary (not including supplementary earnings) and area are presented in Table O.

On the whole, about 40.6 per cent of 16.9 million employees had monthly wage or salary of Baht 5,501-10,000, around 31.1 per cent had monthly wage or salary of Baht 2,501-5,500, about 22.7 percent had over Baht 10,000 per month and about 5.3 per cent received less than Baht 2,500 per month.

The majority of employees in municipal area had higher level of wage or salary than their counterpart in the other area. For instance, only about 21.2 per cent of employees in municipal area received monthly wage or salary of below Baht 5,501 whereas the corresponding figure in non-municipal area was 47.7 per cent. Around 78.5 per cent of employees in municipal area earned more than Baht 5,500 compared with 52.0 per cent in non-municipal area. Moreover, about 34.3 per cent of employees in municipal area earned more than Baht 10,000 per month while the percentages in non-municipal area was only 14.1 per cent.

**FIGURE 7 PERCENTTAGE OF EMPLOYEES BY WAGE OR SALARY / MONTH**



**TABLE O NUMBER AND PERCENTAGE OF EMPLOYEES BY WAGE/SALARY, SEX AND AREA**

Monthly wage/ Salary level (Baht)	Whole kingdom			Municipal areas			Non- municipal areas		
	Total	Government sector	Private sector	Total	Governme nt sector	Private sector	Total	Governme nt sector	Private sector
Number ('000)									
<b>Total</b>	<b>16,860.8</b>	<b>3,599.4</b>	<b>13,261.4</b>	<b>7,173.8</b>	<b>1,695.5</b>	<b>5,478.3</b>	<b>9,687.1</b>	<b>1,903.9</b>	<b>7,783.1</b>
Up to 2,500	887.0	24.8	862.3	165.3	5.3	160.0	721.8	19.5	702.3
2,501-5,500	5,248.1	434.4	4,813.7	1,353.5	112.2	1,241.3	3,894.6	322.2	3,572.4
5,501-10,000	6,840.3	1,208.4	5,631.9	3,169.6	480.5	2,689.1	3,670.7	728.0	2,942.7
10,001 & Over	3,820.1	1,902.1	1,918.0	2,456.9	1,082.8	1,374.1	1,363.2	819.3	543.9
Unknown	65.4	29.7	35.7	28.6	14.8	13.8	36.8	15.0	21.9
<b>Male</b>	<b>9,336.1</b>	<b>1,894.0</b>	<b>7,442.1</b>	<b>3,766.2</b>	<b>860.0</b>	<b>2,906.2</b>	<b>5,569.8</b>	<b>1,034.0</b>	<b>4,535.8</b>
Up to 2,500	424.5	9.6	414.9	71.7	2.1	69.5	352.8	7.5	345.4
2,501-5,500	2,835.2	257.5	2,577.8	682.8	65.9	617.0	2,152.4	191.6	1,960.8
5,501-10,000	3,930.7	607.6	3,323.1	1,679.4	226.0	1,453.4	2,251.3	381.6	1,869.7
10,001 & Over	2,103.3	998.9	1,104.5	1,315.8	555.9	759.9	787.6	443.0	344.6
Unknown	42.3	20.4	21.8	16.6	10.1	6.5	25.7	10.3	15.4
<b>Female</b>	<b>7,524.8</b>	<b>1,705.4</b>	<b>5,819.4</b>	<b>3,407.6</b>	<b>835.5</b>	<b>2,572.1</b>	<b>4,117.2</b>	<b>869.9</b>	<b>3,247.3</b>
Up to 2,500	462.5	15.1	447.4	93.6	3.2	90.4	368.9	12.0	357.0
2,501-5,500	2,412.8	176.9	2,235.9	670.6	46.3	624.3	1,742.2	130.6	1,611.6
5,501-10,000	2,909.6	600.8	2,308.8	1,490.3	254.5	1,235.7	1,419.4	346.3	1,073.0
10,001 & Over	1,716.7	903.2	813.5	1,141.1	526.9	614.3	575.6	376.4	199.2
Unknown	23.1	9.3	13.8	12.0	4.7	7.3	11.1	4.6	6.5
Percentage									
<b>Total</b>	<b>100.0</b>	<b>100.0</b>	<b>100.0</b>	<b>100.0</b>	<b>100.0</b>	<b>100.0</b>	<b>100.0</b>	<b>100.0</b>	<b>100.0</b>
Up to 2,500	5.3	0.7	6.5	2.3	0.3	2.9	7.5	1.0	9.0
2,501-5,500	31.1	12.1	36.3	18.9	6.6	22.7	40.2	16.9	45.9
5,501-10,000	40.6	33.6	42.5	44.2	28.3	49.1	37.9	38.2	37.8
10,001 & Over	22.7	52.8	14.5	34.3	63.9	25.1	14.1	43.0	7.0
Unknown	0.4	0.8	0.3	0.4	0.9	0.3	0.4	0.8	0.3
<b>Male</b>	<b>100.0</b>	<b>100.0</b>	<b>100.0</b>	<b>100.0</b>	<b>100.0</b>	<b>100.0</b>	<b>100.0</b>	<b>100.0</b>	<b>100.0</b>
Up to 2,500	4.6	0.5	5.6	1.9	0.3	2.4	6.3	0.7	7.6
2,501-5,500	30.4	13.6	34.6	18.1	7.7	21.2	38.6	18.5	43.2
5,501-10,000	42.1	32.1	44.7	44.6	26.3	50.0	40.4	36.9	41.2
10,001 & Over	22.5	52.7	14.8	34.9	64.6	26.2	14.1	42.8	7.6
Unknown	0.5	1.1	0.3	0.4	1.2	0.2	0.5	1.0	0.3
<b>Female</b>	<b>100.0</b>	<b>100.0</b>	<b>100.0</b>	<b>100.0</b>	<b>100.0</b>	<b>100.0</b>	<b>100.0</b>	<b>100.0</b>	<b>100.0</b>
Up to 2,500	6.2	0.9	7.7	2.8	0.4	3.5	9.0	1.4	11.0
2,501-5,500	32.1	10.4	38.4	19.7	5.5	24.3	42.3	15.0	49.6
5,501-10,000	38.7	35.2	39.7	43.7	30.5	48.0	34.5	39.8	33.0
10,001 & Over	22.8	53.0	14.0	33.5	63.1	23.9	14.0	43.3	6.1
Unknown	0.3	0.5	0.2	0.4	0.6	0.3	0.3	0.5	0.2

It was observed that, on the whole, government employees got higher level of monthly wage or salary than the private ones. This partly because, in this survey, the private employee also included those daily wage employees and laborers who usually earn rather low income. About 42.8 per cent of the private employees earned less than Baht 5,501 a month as compared with 12.8 per cent of the government employees. On the other hand, the government employees who received over Baht 5,500 per month accounted for about 86.4 per cent of the total government employees while the

private employees only accounted for 57.0 per cent.

## 8. Supplementary benefits

Apart from data on basic wages and salaries, information was also collected on receipt of supplementary benefits in cash such as bonuses and overtime payments, and in kind such as food, clothing, housing, and others; the amount received have not however been ascertained. The data on number of employees receiving benefits are summarized in Table P.

**TABLE P NUMBER AND PERCENTAGE OF PRIVATE EMPLOYEES AND GOVERNMENT EMPLOYEES BY RECEIVING SUPPLEMENTARY BENEFITS, AREA AND SEX**

(In thousands)

Sector, area and sex	Total employees	Number of employees receiving supplementary benefits						
		Bonus	Overtime	Other Cash	Food	Clothing	Housing	Others
<b>Total</b>	<b>5,108.3</b>	<b>97.6</b>	<b>1,784.6</b>	<b>2,476.3</b>	<b>1,286.1</b>	<b>94.4</b>	<b>759.7</b>	<b>497.3</b>
		<b>(1.9)</b>	<b>(34.9)</b>	<b>(48.5)</b>	<b>(25.2)</b>	<b>(1.8)</b>	<b>(14.9)</b>	<b>(9.7)</b>
Male	2,598.8	45.6	865.1	1,234.4	603.9	51.7	444.2	235.7
		(1.8)	(33.3)	(47.5)	(23.2)	(2.0)	(17.1)	(9.1)
Female	2,509.5	52.0	919.6	1,241.9	682.2	42.7	315.5	261.6
		(2.1)	(36.6)	(49.5)	(27.2)	(1.7)	(12.6)	(10.4)
<b>Private sector</b>	<b>3,675.4</b>	<b>80.8</b>	<b>1,533.7</b>	<b>1,363.1</b>	<b>1,256.1</b>	<b>83.5</b>	<b>523.7</b>	<b>481.1</b>
		<b>(2.2)</b>	<b>(41.7)</b>	<b>(37.1)</b>	<b>(34.2)</b>	<b>(2.3)</b>	<b>(14.2)</b>	<b>(13.1)</b>
Male	1,877.2	37.3	761.8	669.8	596.6	44.6	296.3	228.2
		(2.0)	(40.6)	(35.7)	(31.8)	(2.4)	(15.8)	(12.2)
Female	1,798.2	43.5	771.9	693.3	659.5	38.9	227.5	252.9
		(2.4)	(42.9)	(38.6)	(36.7)	(2.2)	(12.7)	(14.1)
<b>Government sector</b>	<b>1,433.0</b>	<b>16.7</b>	<b>251.0</b>	<b>1,113.2</b>	<b>29.9</b>	<b>10.9</b>	<b>236.0</b>	<b>16.2</b>
		<b>(1.2)</b>	<b>(17.5)</b>	<b>(77.7)</b>	<b>(2.1)</b>	<b>(0.8)</b>	<b>(16.5)</b>	<b>(1.1)</b>
Male	721.6	8.3	103.3	564.6	7.3	7.1	147.9	7.5
		(1.1)	(14.3)	(78.2)	(1.0)	(1.0)	(20.5)	(1.0)
Female	711.4	8.5	147.7	548.6	22.7	3.8	88.1	8.7
		(1.2)	(20.8)	(77.1)	(3.2)	(0.5)	(12.4)	(1.2)



TABLE P NUMBER AND PERCENTAGE OF PRIVATE EMPLOYEES AND GOVERNMENT EMPLOYEES BY RECEIVING SUPPLEMENTARY BENEFITS, AREA AND SEX

(In thousands)

Sector, area and sex	Total employees	Number of employees receiving supplementary benefits						
		Bonus	Overtime	Other cash	Food	Clothing	Housing	Others
<b>Private sector</b>								
<b>Municipal areas</b>	<b>1,700.5</b>	<b>40.0</b>	<b>657.8</b>	<b>704.5</b>	<b>575.4</b>	<b>34.3</b>	<b>303.9</b>	<b>151.4</b>
		(2.4)	(38.7)	(41.4)	(33.8)	(2.0)	(17.9)	(8.9)
Male	856.2	18.2	350.5	346.3	245.9	20.9	146.3	78.3
		(2.1)	(40.9)	(40.4)	(28.7)	(2.4)	(17.1)	(9.1)
Female	844.4	21.8	307.3	358.2	329.5	13.4	157.6	73.2
		(2.6)	(36.4)	(42.4)	(39.0)	(1.6)	(18.7)	(8.7)
<b>Non-municipal areas</b>	<b>1,974.8</b>	<b>40.8</b>	<b>875.9</b>	<b>658.6</b>	<b>680.7</b>	<b>49.2</b>	<b>219.8</b>	<b>329.6</b>
		(2.1)	(44.4)	(33.3)	(34.5)	(2.5)	(11.1)	(16.7)
Male	1,021.0	19.1	411.3	323.5	350.7	23.6	150.0	149.9
		(1.9)	(40.3)	(31.7)	(34.4)	(2.3)	(14.7)	(14.7)
Female	953.8	21.7	464.6	335.1	330.0	25.5	69.9	179.7
		(2.3)	(48.7)	(35.1)	(34.6)	(2.7)	(7.3)	(18.8)
<b>Government sector</b>								
<b>Municipal areas</b>	<b>719.8</b>	<b>12.8</b>	<b>155.3</b>	<b>540.0</b>	<b>11.8</b>	<b>3.4</b>	<b>160.9</b>	<b>9.2</b>
		(1.8)	(21.6)	(75.0)	(1.6)	(0.5)	(22.3)	(1.3)
Male	370.2	6.5	69.2	276.1	2.7	2.1	99.9	5.1
		(1.7)	(18.7)	(74.6)	(0.7)	(0.6)	(27.0)	(1.4)
Female	349.7	6.3	86.1	263.9	9.1	1.3	61.0	4.1
		(1.8)	(24.6)	(75.5)	(2.6)	(0.4)	(17.4)	(1.2)
<b>Non-municipal areas</b>	<b>713.1</b>	<b>4.0</b>	<b>95.7</b>	<b>573.3</b>	<b>18.1</b>	<b>7.5</b>	<b>75.1</b>	<b>7.0</b>
		(0.6)	(13.4)	(80.4)	(2.5)	(1.1)	(10.5)	(1.0)
Male	351.4	1.8	34.1	288.5	4.5	5.1	48.0	2.4
		(0.5)	(9.7)	(82.1)	(1.3)	(1.4)	(13.7)	(0.7)
Female	1,074.8	6.2	157.3	858.0	31.7	10.0	102.2	11.6
		(0.6)	(14.6)	(79.8)	(3.0)	(0.9)	(9.5)	(1.1)

1/ One employee can receive more than 1 type of supplementary benefits.

Certain types of supplementary benefits such as overtime, bonus and clothing seem to be more common in the private sector than in the government sector. Other cash and housing however, seem to be more common in the government sector than in the private sector. The private employees in non-municipal area received more supplementary benefits such as overtime food and clothing than those in municipal area, for instance, about 44.4 per cent and 34.5 per cent and 2.5 per cent respectively.

The private employees in municipal area received more supplementary benefits

such as, other cash, bonus and housing than those in non-municipal area or about 41.4 per cent for other cash, 2.4 per cent for bonus 17.9 per cent for housing. The government employees in municipal area received more supplementary benefits such as overtime, housing and bonus than those in non-municipal area. For instance about 21.6, 22.3, and 1.8 per cent respectively. The government employees in non-municipal area received more supplementary benefits, such as other cash, food supplies and clothing than those in municipal area or about 80.4, and 2.5 per cent and 1.1 per cent respectively.

---

## ภาคผนวก ก ระเบียบวิธี

### 1. แผนการสุ่มตัวอย่าง

แผนการสุ่มตัวอย่างที่ใช้เป็นแบบ Stratified Two – Stage Sampling โดยมีจังหวัดเป็น สตราตัม ชุมชมอาคาร ( ในเขตเทศบาล ) และหมู่บ้าน ( นอกเขตเทศบาล ) เป็นหน่วยตัวอย่างขั้นที่หนึ่ง ครั้วเรือนส่วนบุคคล และสมาชิกในครั้วเรือนพิเศษ เป็นหน่วยตัวอย่างขั้นที่สอง

#### การจัดสตราตัม

จังหวัดเป็นสตราตัม ซึ่งมีทั้งสิ้น 76 สตราตัม และในแต่ละสตราตัม ได้ทำการแบ่งออกเป็น 2 สตราตัมย่อย ตามลักษณะการปกครองของกรมการปกครอง คือ ในเขตเทศบาล และนอกเขตเทศบาล

#### การเลือกตัวอย่างขั้นที่หนึ่ง

จากแต่ละสตราตัมย่อย หรือแต่ละเขตการปกครอง ได้ทำการเลือกชุมชนอาคาร / หมู่บ้าน ตัวอย่าง อย่างอิสระต่อกัน โดยให้ความน่าจะเป็นในการเลือกเป็นปฏิภาคกับจำนวนครั้วเรือนของชุมชนอาคาร / หมู่บ้านนั้น ๆ ได้จำนวนตัวอย่างทั้งสิ้น 5,796 ชุมชมอาคาร / หมู่บ้าน จากทั้งสิ้นจำนวน 109,966 ชุมชมอาคาร / หมู่บ้าน ซึ่งกระจายไปตามภาค และเขตการปกครอง เป็นดังนี้

ภาค	รวม	ในเขตเทศบาล	นอกเขตเทศบาล
กรุงเทพมหานคร	312	312	-
กลาง ( ยกเว้น กรุงเทพมหานคร )	1,968	1,080	888
เหนือ	1,236	696	540
ตะวันออกเฉียงเหนือ	1,296	720	576
ใต้	984	528	456
รวมทั้งราชอาณาจักร	5,796	3,336	2,460

## การเลือกตัวอย่างขั้นที่สอง

ในขั้นนี้เป็นการเลือกครัวเรือนตัวอย่างจากครัวเรือนส่วนบุคคลทั้งสิ้น ในบัญชีรายชื่อครัวเรือนซึ่งได้จากการนับจดในแต่ละชุมชนอาคาร / หมู่บ้านตัวอย่าง ด้วยวิธีการสุ่มแบบมีระบบ โดยกำหนดขนาดตัวอย่างเป็นดังนี้คือ

ในเขตเทศบาล : กำหนด 15 ครัวเรือนตัวอย่าง ต่อชุมชนอาคาร

นอกเขตเทศบาล: กำหนด 12 ครัวเรือนตัวอย่าง ต่อหมู่บ้าน

ก่อนที่จะทำการเลือกครัวเรือนตัวอย่าง ได้มีการจัดเรียงรายชื่อครัวเรือนส่วนบุคคลใหม่ตามขนาดครัวเรือน ซึ่งวัดด้วยจำนวนสมาชิกในครัวเรือน และประเภทครัวเรือนเชิงเศรษฐกิจ

ในกรณีของครัวเรือนพิเศษ ในขั้นนี้เป็นการเลือกสมาชิกตัวอย่างจากครัวเรือนพิเศษทุกครัวเรือนในแต่ละชุมชนอาคาร / หมู่บ้านตัวอย่าง ด้วยวิธีการสุ่มแบบมีระบบ

จำนวนครัวเรือนส่วนบุคคลตัวอย่างทั้งสิ้นที่ต้องทำการแจกจ่าย จำแนกตามภาค และเขตการปกครอง เป็นดังนี้คือ

ภาค	รวม	ในเขตเทศบาล	นอกเขตเทศบาล
กรุงเทพมหานคร	4,680	4,680	-
กลาง ( ยกเว้น กรุงเทพมหานคร )	26,856	16,200	10,656
เหนือ	16,920	10,440	6,480
ตะวันออกเฉียงเหนือ	17,712	10,800	6,912
ใต้	13,392	7,920	5,472
รวมทั้งราชอาณาจักร	79,560	50,040	29,520

## 2. วิธีการประมาณผล

การเสนอผลของการสำรวจได้เสนอผลการสำรวจในระดับจังหวัด ส่วนในระดับภาค คือ กรุงเทพมหานคร ภาคกลาง ( ยกเว้นกรุงเทพมหานคร ) ภาคเหนือ ภาคตะวันออกเฉียงเหนือ และภาคใต้ นั้น ได้เสนอผลในระดับเขตการปกครอง คือ ในเขตเทศบาล และนอกเขตเทศบาล

ในการประมาณค่า กำหนดให้

$$g = 1, 2, 3, \dots, 20 \quad (\text{หมวดอายุ - เพศ})$$

$$k = 1, 2, 3, \dots, m_{hij} \quad (\text{หมู่บ้านตัวอย่าง})$$

$$j = 1, 2 \quad (\text{เขตการปกครอง})$$

$$i = 1, 2, 3, \dots, A_h \quad (\text{จังหวัด})$$

$$h = 1, 2, 3, 4, 5 \quad (\text{ภาค})$$

### การประมาณค่ายอดรวม

1. สูตรการประมาณค่ายอดรวมที่ปรับแล้วของจำนวนประชากรที่มีลักษณะที่ต้องการศึกษา  $X$  สำหรับ หมวดอายุ - เพศ  $g$  เขตการปกครอง  $j$  จังหวัด  $i$  ภาค  $h$  คือ

$$x''_{hijg} = \frac{x'_{hijg}}{y'_{hijg}} Y_{hijg} = r_{hijg} Y_{hijg} \quad \dots\dots\dots (1)$$

โดยที่  $x'_{hijg}$  คือ ค่าประมาณยอดรวมโดยปกติจากการเลือกตัวอย่างสองขั้นตอน ของจำนวนประชากรทั้งสิ้นที่มีลักษณะที่ต้องการศึกษา  $X$  สำหรับหมวดอายุ - เพศ  $g$  เขตการปกครอง  $j$  จังหวัด  $i$  ภาค  $h$

$y'_{hijg}$  คือ ค่าประมาณยอดรวมโดยปกติจากการเลือกตัวอย่างสองขั้นตอน ของจำนวนประชากรทั้งสิ้น สำหรับหมวดอายุ - เพศ  $g$  เขตการปกครอง  $j$  จังหวัด  $i$  ภาค  $h$

$Y_{hijg}$ <sup>(1)</sup> คือ ค่าประมาณจำนวนประชากรทั้งสิ้นที่ได้จากการคาดประมาณประชากรของประเทศไทย สำหรับหมวดอายุ - เพศ  $g$  เขตการปกครอง  $j$  จังหวัด  $i$  ภาค  $h$

$r_{hijg}$  คือ อัตราส่วนของค่าประมาณจำนวนประชากรทั้งสิ้นที่มีลักษณะที่ต้องการศึกษา  $X$  กับค่าประมาณจำนวนประชากรทั้งสิ้น สำหรับหมวดอายุ - เพศ  $g$  เขตการปกครอง  $j$  จังหวัด  $i$  ภาค  $h$

---

<sup>(1)</sup> การคาดประมาณประชากรของประเทศไทย พ. ศ. 2543 - 2573 สำนักงานคณะกรรมการพัฒนาการเศรษฐกิจและสังคมแห่งชาติ แผนพัฒนาเศรษฐกิจและสังคมแห่งชาติ ฉบับที่ 10 ( ตุลาคม 2550 )

สูตรการคำนวณค่าประมาณยอดรวมโดยปกติ จากการเลือกตัวอย่างสองขั้นตอน

คือ

$$i) \quad x'_{hijg} = \frac{1}{m_{hij}} \sum_{k=1}^{m_{hij}} \frac{1}{P_{hijk}} \frac{N_{hijk}}{n_{hijk}} x_{hijk} \quad \dots\dots\dots (2)$$

โดยที่

$x_{hijk}$  คือ จำนวนประชากรที่จับได้ทั้งสิ้น ที่มีลักษณะที่ต้องการศึกษา  $X$  ใน  
หมวดอายุ - เพศ  $g$  ชุมรุมอาคาร / หมู่บ้านตัวอย่าง  $k$  เขตการปกครอง  $j$   
จังหวัด  $i$  ภาค  $h$

$N_{hijk}$  คือ จำนวนครัวเรือนที่นับจดได้ทั้งสิ้น ในชุมรุมอาคาร / หมู่บ้านตัวอย่าง  $k$   
เขตการปกครอง  $j$  จังหวัด  $i$  ภาค  $h$

$n_{hijk}$  คือ จำนวนครัวเรือนตัวอย่างทั้งสิ้น ในชุมรุมอาคาร / หมู่บ้านตัวอย่าง  $k$   
เขตการปกครอง  $j$  จังหวัด  $i$  ภาค  $h$

$P_{hijk}$  คือ โอกาสในการเลือกชุมรุมอาคาร / หมู่บ้านตัวอย่าง  $k$  เขตการปกครอง  $j$   
จังหวัด  $i$  ภาค  $h$

$m_{hij}$  คือ จำนวนชุมรุมอาคาร / หมู่บ้านตัวอย่างทั้งสิ้น ในเขตการปกครอง  $j$  จังหวัด  $i$   
ภาค  $h$

$$ii) \quad y'_{hijg} = \frac{1}{m_{hij}} \sum_{k=1}^{m_{hij}} \frac{1}{P_{hijk}} \frac{N_{hijk}}{n_{hijk}} y_{hijk} \quad \dots\dots\dots (3)$$

โดยที่

$y_{hijk}$  คือ จำนวนประชากรที่จับได้ทั้งสิ้น ในหมวดอายุ - เพศ  $g$  ชุมรุมอาคาร /  
หมู่บ้านตัวอย่าง  $k$  เขตการปกครอง  $j$  จังหวัด  $i$  ภาค  $h$

2. สูตรการประมาณค่ายอดรวมที่ปรับแล้วของจำนวนประชากร ที่มีลักษณะที่ต้องการศึกษา  $X$   
สำหรับเขตการปกครอง  $j$  จังหวัด  $i$  ภาค  $h$  คือ

$$x''_{hij} = \sum_{g=1}^{20} x''_{hijg} \quad \dots\dots\dots (4)$$

3. สูตรการประมาณค่ายอดรวมที่ปรับแล้วของจำนวนประชากร ที่มีลักษณะที่ต้องการศึกษา X สำหรับ หมวดยุ - เพศ g จังหวัด i ภาค h คือ

$$x''_{hig} = \sum_{j=1}^2 x''_{hijg} \dots\dots\dots (5)$$

4. สูตรการประมาณค่ายอดรวมที่ปรับแล้วของจำนวนประชากร ที่มีลักษณะที่ต้องการศึกษา X สำหรับจังหวัด i ภาค h คือ

$$x''_{hi} = \sum_{j=1}^2 x''_{hij} = \sum_{g=1}^{20} x''_{hig} \dots\dots\dots (6)$$

5. สูตรการประมาณค่ายอดรวมที่ปรับแล้วของจำนวนประชากร ที่มีลักษณะที่ต้องการศึกษา X สำหรับหมวดยุ - เพศ g เขตการปกครอง j ภาค h คือ

$$x''_{hjg} = \sum_{i=1}^{A_h} x''_{hijg} \dots\dots\dots (7)$$

โดยที่  $A_h$  คือ จำนวนจังหวัดทั้งสิ้นในภาค h และ  $\sum_{h=1}^5 A_h = 76$

6. สูตรการประมาณค่ายอดรวมที่ปรับแล้วของจำนวนประชากร ที่มีลักษณะที่ต้องการศึกษา X สำหรับเขตการปกครอง j ภาค h คือ

$$x''_{hj} = \sum_{i=1}^{A_h} x''_{hij} = \sum_{g=1}^{20} x''_{hjg} \dots\dots\dots (8)$$

7. สูตรการประมาณค่ายอดรวมที่ปรับแล้ว ของจำนวนประชากร ที่มีลักษณะที่ต้องการศึกษา X สำหรับหมวดยุ - เพศ g ภาค h คือ

$$x''_{hg} = \sum_{i=1}^{A_h} x''_{hig} = \sum_{j=1}^2 x''_{hjg} \dots\dots\dots (9)$$



8. สูตรการประมาณค่ายอดรวมที่ปรับแล้วของจำนวนประชากร ที่มีลักษณะที่ต้องการศึกษา X สำหรับภาค h คือ

$$x_h'' = \sum_{i=1}^{A_h} x_{hi}'' = \sum_{j=1}^2 x_{hj}'' = \sum_{g=1}^{20} x_{hg}'' \quad \dots\dots\dots (10)$$

9. สูตรการประมาณค่ายอดรวมที่ปรับแล้วของจำนวนประชากร ที่มีลักษณะที่ต้องการศึกษา X สำหรับเขตการปกครอง j ที่วราขานาจักร คือ

$$x_j'' = \sum_{h=1}^5 x_{hj}'' \quad \dots\dots\dots (11)$$

10. สูตรการประมาณค่ายอดรวมที่ปรับแล้วของจำนวนประชากร ที่มีลักษณะที่ต้องการศึกษา X สำหรับหมวดอายุ - เพศ g ที่วราขานาจักร คือ

$$x_g'' = \sum_{h=1}^5 x_{hg}'' \quad \dots\dots\dots (12)$$

11. สูตรการประมาณค่ายอดรวมที่ปรับแล้วของจำนวนประชากร ที่มีลักษณะที่ต้องการศึกษา X สำหรับ ที่วราขานาจักร คือ

$$x'' = \sum_{h=1}^5 x_h'' = \sum_{j=1}^2 x_j'' = \sum_{g=1}^{20} x_g'' \quad \dots\dots\dots (13)$$

**การประมาณค่าความแปรปรวนของค่าประมาณยอดรวม**

1. สูตรการประมาณค่าความแปรปรวนของ  $x_{hijg}''$  คือ

$$\hat{V}(x_{hijg}'') = \left[ \frac{Y_{hijg}}{y'_{hijg}} \right]^2 \frac{m_{hij}}{m_{hij} - 1} \sum_{k=1}^{m_{hij}} z_{hijk}^2 \quad \dots\dots\dots (14)$$

โดยที่

$$z_{hijk} = \bar{x}'_{hijk} - r_{hijg} \bar{y}'_{hijk}$$

$$\bar{x}'_{hijk} = \frac{1}{m_{hij}} \frac{1}{P_{hijk}} \frac{N_{hijk}}{n_{hijk}} x_{hijk}$$

$$\bar{y}'_{hijk} = \frac{1}{m_{hij}} \frac{1}{P_{hijk}} \frac{N_{hijk}}{n_{hijk}} y_{hijk}$$

2. สูตรการประมาณค่าความแปรปรวนของ  $x''_{hij}$  คือ

$$\hat{V}(x''_{hij}) = \sum_{g=1}^{20} \hat{V}(x''_{hijg}) \dots\dots\dots (15)$$

3. สูตรการประมาณค่าความแปรปรวนของ  $x''_{hig}$  คือ

$$\hat{V}(x''_{hig}) = \sum_{j=1}^2 \hat{V}(x''_{hijg}) \dots\dots\dots (16)$$

4. สูตรการประมาณค่าความแปรปรวนของ  $x''_{hi}$  คือ

$$\hat{V}(x''_{hi}) = \sum_{j=1}^2 \hat{V}(x''_{hij}) = \sum_{g=1}^{20} \hat{V}(x''_{hig}) \dots\dots\dots (17)$$

5. สูตรการประมาณค่าความแปรปรวนของ  $x''_{hijg}$  คือ

$$\hat{V}(x''_{hijg}) = \sum_{i=1}^{A_h} \hat{V}(x''_{hijg}) \dots\dots\dots (18)$$

6. สูตรการประมาณค่าความแปรปรวนของ  $x''_{hj}$  คือ

$$\hat{V}(x''_{hj}) = \sum_{i=1}^{A_h} \hat{V}(x''_{hij}) = \sum_{g=1}^{20} \hat{V}(x''_{hijg}) \dots\dots\dots (19)$$

7. สูตรการประมาณค่าความแปรปรวนของ  $x''_{hg}$  คือ

$$\hat{V}(x''_{hg}) = \sum_{i=1}^{A_h} \hat{V}(x''_{hig}) = \sum_{j=1}^2 \hat{V}(x''_{hijg}) \dots\dots\dots (20)$$

8. สูตรการประมาณค่าความแปรปรวนของ  $x_h''$  คือ

$$\hat{V}(x_h'') = \sum_{i=1}^{A_h} \hat{V}(x_{hi}'') = \sum_{j=1}^2 \hat{V}(x_{hj}'') = \sum_{g=1}^{20} \hat{V}(x_{hg}'') \quad \dots\dots\dots (21)$$

9. สูตรการประมาณค่าความแปรปรวนของ  $x_j''$  คือ

$$\hat{V}(x_j'') = \sum_{h=1}^5 \hat{V}(x_{hj}'') \quad \dots\dots\dots (22)$$

10. สูตรการประมาณค่าความแปรปรวนของ  $x_g''$  คือ

$$\hat{V}(x_g'') = \sum_{h=1}^5 \hat{V}(x_{hg}'') \quad \dots\dots\dots (23)$$

11. สูตรการประมาณค่าความแปรปรวนของ  $x''$  คือ

$$\hat{V}(x'') = \sum_{h=1}^5 \hat{V}(x_h'') = \sum_{j=1}^2 \hat{V}(x_j'') = \sum_{g=1}^{20} \hat{V}(x_g'') \quad \dots\dots\dots (24)$$

### การประมาณค่าสัมประสิทธิ์ของความแปรผันของค่าประมาณยอดรวม

1. สูตรการประมาณค่าสัมประสิทธิ์ของความแปรผันของ  $x_{hijg}''$  คือ

$$cv(x_{hijg}'') = \frac{\sqrt{\hat{V}(x_{hijg}'')}}{x_{hijg}''} \times 100\% \quad \dots\dots\dots (25)$$

2. สูตรการประมาณค่าสัมประสิทธิ์ของความแปรผันของ  $x''_{hij}$  คือ

$$cv(x''_{hij}) = \frac{\sqrt{\hat{V}(x''_{hij})}}{x''_{hij}} \times 100\% \quad \dots\dots\dots (26)$$

3. สูตรการประมาณค่าสัมประสิทธิ์ของความแปรผันของ  $x''_{hig}$  คือ

$$cv(x''_{hig}) = \frac{\sqrt{\hat{V}(x''_{hig})}}{x''_{hig}} \times 100\% \quad \dots\dots\dots (27)$$

4. สูตรการประมาณค่าสัมประสิทธิ์ของความแปรผันของ  $x''_{hi}$  คือ

$$cv(x''_{hi}) = \frac{\sqrt{\hat{V}(x''_{hi})}}{x''_{hi}} \times 100\% \quad \dots\dots\dots (28)$$

5. สูตรการประมาณค่าสัมประสิทธิ์ของความแปรผันของ  $x''_{hjpg}$  คือ

$$cv(x''_{hjpg}) = \frac{\sqrt{\hat{V}(x''_{hjpg})}}{x''_{hjpg}} \times 100\% \quad \dots\dots\dots (29)$$

6. สูตรการประมาณค่าสัมประสิทธิ์ของความแปรผันของ  $x''_{hj}$  คือ

$$cv(x''_{hj}) = \frac{\sqrt{\hat{V}(x''_{hj})}}{x''_{hj}} \times 100\% \quad \dots\dots\dots (30)$$

7. สูตรการประมาณค่าสัมประสิทธิ์ของความแปรผันของ  $x''_{hg}$  คือ

$$cv(x''_{hg}) = \frac{\sqrt{\hat{V}(x''_{hg})}}{x''_{hg}} \times 100\% \quad \dots\dots\dots (31)$$

8. สูตรการประมาณค่าสัมประสิทธิ์ของความแปรผันของ  $x_h''$  คือ

$$cv(x_h'') = \frac{\sqrt{\hat{V}(x_h'')}}{x_h''} \times 100\% \dots\dots\dots (32)$$

9. สูตรการประมาณค่าสัมประสิทธิ์ของความแปรผันของ  $x_j''$  คือ

$$cv(x_j'') = \frac{\sqrt{\hat{V}(x_j'')}}{x_j''} \times 100\% \dots\dots\dots (33)$$

10. สูตรการประมาณค่าสัมประสิทธิ์ของความแปรผันของ  $x_g''$  คือ

$$cv(x_g'') = \frac{\sqrt{\hat{V}(x_g'')}}{x_g''} \times 100\% \dots\dots\dots (34)$$

11. สูตรการประมาณค่าสัมประสิทธิ์ของความแปรผันของ  $x''$  คือ

$$cv(x'') = \frac{\sqrt{\hat{V}(x'')}}{x''} \times 100\% \dots\dots\dots (35)$$

### 3. วิธีการเก็บรวบรวมข้อมูล

การสำรวจได้ดำเนินการพร้อมกันทั่วประเทศ ในระหว่างวันที่ 1 – 12 ของเดือน เมษายน- มิถุนายน พ.ศ. 2554 มีครัวเรือนที่ตกเป็นตัวอย่างทั้งสิ้น 79,560 ครัวเรือน เป็นครัวเรือนตัวอย่างใน กรุงเทพมหานคร 4,680 ครัวเรือน ในเขตเทศบาล 45,360 ครัวเรือน และนอกเขตเทศบาล 29,520 ครัวเรือน สำหรับวิธีการเก็บรวบรวมข้อมูลใช้การสัมภาษณ์หัวหน้าครัวเรือน หรือสมาชิกในครัวเรือนที่ตกเป็นตัวอย่าง โดยพนักงานของสำนักงานสถิติแห่งชาติ ซึ่งมีประสบการณ์ในการสำรวจ ทั้งนี้ ในกรุงเทพมหานครใช้พนักงานทำการ สัมภาษณ์ จำนวน 44 คน ในจังหวัดอื่น ๆ จำนวน 830 คน

### 4. การปิดตัวเลข

ในตารางสถิติ ผลรวมของแต่ละจำนวนอาจไม่เท่ากับยอดรวม เนื่องจากข้อมูลแต่ละจำนวนได้มีการ ปิดเศษเป็นหลักพัน โดยอิสระจากกัน

การประมาณค่าสัมประสิทธิ์ของความแปรผันของค่าประมาณยอดรวม จำแนกตามสถานภาพแรงงาน กลุ่มอายุและ  
เขตการปกครอง ทวีราชอาณาจักร

ทั่วราชอาณาจักร	ทั่วราชอาณาจักร	C.V.%								
		กำลังแรงงานรวม			ผู้มีงานทำ			ผู้ว่างงาน		
		รวม	ชาย	หญิง	รวม	ชาย	หญิง	รวม	ชาย	หญิง
รวมทั้งหมด	รวม	0.16	0.18	0.28	0.16	0.19	0.28	5.85	7.57	9.19
	15-17	2.74	3.26	5.05	2.78	3.31	5.14	*	*	*
	18-19	2.04	2.25	3.98	2.07	2.27	4.09	*	*	*
	20-24	0.75	0.83	1.37	0.79	0.88	1.44	10.99	14.70	16.31
	25-29	0.43	0.47	0.75	0.44	0.49	0.77	12.70	15.50	*
	30-34	0.35	0.38	0.63	0.36	0.39	0.64	16.26	*	*
	35-39	0.29	0.25	0.54	0.30	0.26	0.55	18.47	*	*
	40-49	0.25	0.23	0.46	0.26	0.24	0.46	16.08	*	*
	50-59	0.36	0.35	0.68	0.37	0.36	0.68	*	*	*
	60ปีขึ้นไป	0.83	1.03	1.35	0.83	1.03	1.35	*	*	*
ในเขตเทศบาล										
	รวม	0.21	0.23	0.36	0.21	0.24	0.36	6.75	8.86	10.37
	15-17	4.48	5.80	7.03	4.56	5.89	7.18	*	*	*
	18-19	2.75	3.32	4.73	2.81	3.39	4.83	*	*	*
	20-24	1.04	1.29	1.69	1.08	1.35	1.73	11.12	15.09	16.41
	25-29	0.42	0.46	0.73	0.44	0.49	0.73	13.91	17.89	*
	30-34	0.42	0.39	0.76	0.43	0.42	0.77	*	*	*
	35-39	0.38	0.34	0.69	0.39	0.37	0.70	*	*	*
	40-49	0.36	0.31	0.67	0.37	0.32	0.68	*	*	*
	50-59	0.56	0.61	0.98	0.56	0.61	0.98	*	*	*
	60ปีขึ้นไป	1.38	1.78	2.15	1.38	1.78	2.15	*	*	*
นอกเขตเทศบาล										
	รวม	0.22	0.24	0.38	0.2	0.2	0.4	8.03	10.57	12.34
	15-17	3.28	3.78	6.57	3.3	3.8	6.7	*	*	*
	18-19	2.57	2.76	5.20	2.6	2.8	5.4	*	*	*
	20-24	0.95	1.02	1.82	1.0	1.1	1.9	15.23	*	*
	25-29	0.61	0.66	1.10	0.6	0.7	1.1	17.57	*	*
	30-34	0.51	0.55	0.92	0.5	0.6	0.9	*	*	*
	35-39	0.40	0.34	0.77	0.4	0.4	0.8	*	*	*
	40-49	0.34	0.32	0.62	0.3	0.3	0.6	*	*	*
	50-59	0.47	0.44	0.89	0.5	0.4	0.9	*	*	*
	60ปีขึ้นไป	1.01	1.24	1.69	1.0	1.2	1.7	*	-	*

หมายเหตุ : \* ค่า C.V.มากกว่า 20%

การประมาณค่าสัมประสิทธิ์ของความแปรผันของค่าประมาณยอดรวม จำแนกตามสถานภาพแรงงาน และกลุ่มอายุ

กรุงเทพมหานคร

กรุงเทพ มหานคร	กลุ่มอายุ	C.V.%								
		กำลังแรงงานรวม			ผู้มีงานทำ			ผู้ว่างงาน		
		รวม	ชาย	หญิง	รวม	ชาย	หญิง	รวม	ชาย	หญิง
	รวม	0.51	0.57	0.86	0.52	0.58	0.86	16.08	*	*
	15-17	14.06	18.06	*	14.28	18.55	*	*	*	-
	18-19	8.33	9.93	14.14	8.39	9.93	14.36	*	-	*
	20-24	3.30	4.85	4.50	3.37	4.99	4.56	*	*	*
	25-29	1.08	1.34	1.66	1.11	1.45	1.66	*	*	*
	30-34	0.95	0.89	1.65	0.97	0.96	1.66	*	*	*
	35-39	0.85	0.82	1.47	0.89	0.92	1.48	*	*	*
	40-49	0.89	0.68	1.64	0.89	0.71	1.65	*	*	*
	50-59	1.52	1.62	2.73	1.52	1.62	2.72	*	-	*
	60ปีขึ้นไป	4.64	6.45	6.62	4.64	6.45	6.62	-	-	-

หมายเหตุ : \* ค่า C.V.มากกว่า 20%



การประมาณค่าสัมประสิทธิ์ของความแปรผันของค่าประมาณยอดรวม จำแนกตามสถานภาพแรงงาน กลุ่มอายุและ  
เขตการปกครอง ภาคกลาง

ภาคกลาง	กลุ่มอายุ	C.V.%								
		กำลังแรงงานรวม			ผู้มีงานทำ			ผู้ว่างงาน		
		รวม	ชาย	หญิง	รวม	ชาย	หญิง	รวม	ชาย	หญิง
<b>รวมทั้งหมด</b>	<b>รวม</b>	<b>0.23</b>	<b>0.25</b>	<b>0.40</b>	<b>0.23</b>	<b>0.26</b>	<b>0.40</b>	<b>8.38</b>	<b>10.79</b>	<b>13.26</b>
	15-17	4.95	5.96	8.90	5.03	6.02	9.18	*	*	*
	18-19	2.77	3.14	5.31	2.83	3.20	5.44	*	*	*
	20-24	1.04	1.11	1.92	1.11	1.21	2.01	13.50	17.37	*
	25-29	0.50	0.53	0.87	0.53	0.61	0.90	18.29	*	*
	30-34	0.44	0.35	0.85	0.45	0.39	0.86	*	*	*
	35-39	0.38	0.30	0.72	0.39	0.35	0.72	*	*	*
	40-49	0.39	0.32	0.73	0.39	0.33	0.73	*	*	*
	50-59	0.57	0.58	1.02	0.57	0.58	1.02	*	*	*
	60ปีขึ้นไป	1.33	1.70	2.10	1.33	1.70	2.10	*	*	-
<b>ในเขตเทศบาล</b>	<b>รวม</b>	<b>0.34</b>	<b>0.37</b>	<b>0.60</b>	<b>0.35</b>	<b>0.37</b>	<b>0.61</b>	<b>10.07</b>	<b>13.22</b>	<b>15.54</b>
	15-17	7.28	8.99	11.84	7.58	9.12	12.58	*	*	*
	18-19	4.15	5.10	6.98	4.32	5.24	7.39	*	*	*
	20-24	1.87	1.92	3.43	1.93	2.01	3.50	17.22	*	*
	25-29	0.64	0.52	1.19	0.66	0.59	1.21	19.60	*	*
	30-34	0.57	0.51	1.06	0.59	0.51	1.09	*	*	*
	35-39	0.62	0.47	1.17	0.63	0.51	1.18	*	*	*
	40-49	0.62	0.56	1.15	0.62	0.56	1.15	*	*	*
	50-59	0.87	0.92	1.51	0.87	0.92	1.52	*	*	*
	60ปีขึ้นไป	2.27	2.98	3.46	2.27	2.99	3.46	*	*	-
<b>นอกเขตเทศบาล</b>	<b>รวม</b>	<b>0.30</b>	<b>0.33</b>	<b>0.52</b>	<b>0.31</b>	<b>0.34</b>	<b>0.53</b>	<b>11.34</b>	<b>14.13</b>	<b>18.99</b>
	15-17	6.28	7.25	12.60	6.32	7.26	12.87	*	*	*
	18-19	3.57	3.90	7.28	3.62	3.96	7.34	*	*	*
	20-24	1.26	1.36	2.32	1.35	1.50	2.44	18.12	*	*
	25-29	0.70	0.78	1.20	0.75	0.90	1.23	*	*	*
	30-34	0.61	0.47	1.21	0.64	0.55	1.23	*	*	*
	35-39	0.48	0.39	0.91	0.50	0.46	0.91	*	*	*
	40-49	0.50	0.38	0.95	0.50	0.40	0.95	*	*	*
	50-59	0.74	0.74	1.35	0.75	0.75	1.35	*	*	-
	60ปีขึ้นไป	1.63	2.06	2.62	1.63	2.06	2.62	-	-	-

หมายเหตุ : \* ค่า C.V.มากกว่า 20%

การประมาณค่าสัมประสิทธิ์ของความแปรผันของค่าประมาณยอดรวม จำแนกตามสถานภาพแรงงาน กลุ่มอายุ

และเขตการปกครอง ภาคเหนือ

ภาคเหนือ	กลุ่มอายุ	C.V.%								
		กำลังแรงงานรวม			ผู้มีงานทำ			ผู้ว่างงาน		
		รวม	ชาย	หญิง	รวม	ชาย	หญิง	รวม	ชาย	หญิง
รวมทั้งหมด	รวม	0.33	0.38	0.57	0.34	0.38	0.57	12.01	16.24	17.63
	15-17	5.91	6.98	11.05	5.91	6.98	11.07	*	-	*
	18-19	4.61	5.07	9.42	4.64	5.11	9.42	*	*	-
	20-24	1.62	1.66	3.17	1.65	1.69	3.27	*	*	*
	25-29	0.92	0.96	1.69	0.93	0.97	1.71	*	*	*
	30-34	0.70	0.65	1.31	0.72	0.70	1.32	*	*	*
	35-39	0.53	0.57	0.91	0.57	0.59	1.00	*	*	*
	40-49	0.48	0.43	0.87	0.49	0.46	0.88	*	*	*
	50-59	0.71	0.72	1.28	0.72	0.72	1.28	*	*	*
	60ปีขึ้นไป	1.57	1.96	2.60	1.57	1.96	2.60	*	*	-
ในเขตเทศบาล	รวม	0.40	0.51	0.62	0.41	0.53	0.63	14.37	17.69	*
	15-17	9.90	12.64	15.93	9.93	12.64	16.04	*	-	*
	18-19	6.47	8.07	10.79	6.66	8.46	10.79	*	*	-
	20-24	2.36	3.28	3.37	2.55	3.53	3.66	*	*	*
	25-29	0.81	0.90	1.39	0.85	1.01	1.40	*	*	*
	30-34	0.84	1.00	1.37	0.87	1.03	1.43	*	*	*
	35-39	0.69	0.65	1.22	0.70	0.65	1.24	*	*	*
	40-49	0.64	0.68	1.09	0.68	0.79	1.10	*	*	*
	50-59	0.77	0.96	1.20	0.77	0.97	1.20	*	*	*
	60ปีขึ้นไป	2.09	2.63	3.32	2.09	2.65	3.32	*	*	-
นอกเขตเทศบาล	รวม	0.42	0.47	0.75	0.43	0.48	0.75	17.53	*	*
	15-17	6.74	7.78	13.48	6.74	7.78	13.48	-	-	-
	18-19	5.51	5.92	11.73	5.51	5.92	11.73	-	-	-
	20-24	1.98	1.90	4.13	2.00	1.93	4.21	*	*	*
	25-29	1.22	1.25	2.31	1.24	1.26	2.34	*	*	*
	30-34	0.90	0.80	1.75	0.92	0.88	1.75	*	*	*
	35-39	0.67	0.73	1.16	0.74	0.77	1.30	*	*	*
	40-49	0.61	0.53	1.12	0.62	0.56	1.13	*	*	*
	50-59	0.93	0.90	1.70	0.93	0.92	1.70	*	*	*
	60ปีขึ้นไป	1.97	2.41	3.36	1.97	2.41	3.36	-	-	-

หมายเหตุ : \* ค่า C.V.มากกว่า 20%

การประมาณค่าสัมประสิทธิ์ของความแปรผันของค่าประมาณยอดรวม จำแนกตามสถานภาพแรงงาน กลุ่มอายุ และเขตการปกครอง ภาคตะวันออกเฉียงเหนือ

ภาคตะวันออกเฉียงเหนือ	ภาคตะวันออกเฉียงเหนือ	กลุ่มอายุ	C.V.%								
			กำลังแรงงานรวม			ผู้มีงานทำ			ผู้ว่างงาน		
			รวม	ชาย	หญิง	รวม	ชาย	หญิง	รวม	ชาย	หญิง
รวมทั้งหมด	รวม	รวม	0.36	0.40	0.63	0.36	0.41	0.64	13.00	16.32	*
		15-17	5.54	6.79	9.57	5.64	6.97	9.63	*	*	*
		18-19	4.61	5.07	8.90	4.73	5.10	9.41	*	*	*
		20-24	1.61	1.80	2.97	1.71	1.92	3.15	*	*	*
		25-29	0.98	1.05	1.83	1.01	1.09	1.88	*	*	*
		30-34	0.89	1.04	1.53	0.92	1.07	1.57	*	*	*
		35-39	0.67	0.56	1.30	0.68	0.57	1.30	*	*	*
		40-49	0.55	0.57	0.98	0.55	0.58	0.98	*	*	*
		50-59	0.75	0.67	1.47	0.75	0.68	1.47	*	*	*
		60ปีขึ้นไป	1.62	1.97	2.78	1.62	1.97	2.78	-	-	-
ในเขตเทศบาล		รวม	0.40	0.46	0.68	0.40	0.47	0.69	13.70	18.29	19.37
	15-17	8.13	10.58	12.63	8.19	10.62	12.77	*	*	*	
	18-19	5.49	6.02	11.21	5.58	6.20	11.21	*	*	-	
	20-24	1.98	2.49	3.24	2.01	2.53	3.27	*	*	*	
	25-29	0.99	1.14	1.72	1.01	1.17	1.75	*	*	*	
	30-34	0.85	0.87	1.55	0.87	0.93	1.56	*	*	*	
	35-39	0.73	0.62	1.36	0.74	0.63	1.38	*	*	*	
	40-49	0.61	0.56	1.11	0.61	0.58	1.12	*	*	*	
	50-59	0.92	0.84	1.76	0.92	0.84	1.77	*	*	*	
	60ปีขึ้นไป	2.30	2.97	3.65	2.30	2.97	3.65	-	-	-	
นอกเขตเทศบาล		รวม	0.43	0.48	0.77	0.44	0.50	0.78	14.98	19.04	*
	15-17	6.35	7.61	11.47	6.48	7.84	11.52	*	*	*	
	18-19	5.41	6.02	10.24	5.57	6.04	10.93	*	*	*	
	20-24	1.90	2.10	3.54	2.02	2.24	3.77	*	*	*	
	25-29	1.21	1.28	2.29	1.25	1.32	2.36	*	*	*	
	30-34	1.11	1.29	1.91	1.14	1.33	1.96	*	*	*	
	35-39	0.82	0.68	1.60	0.83	0.69	1.60	*	*	-	
	40-49	0.67	0.70	1.20	0.68	0.71	1.20	*	*	*	
	50-59	0.90	0.81	1.79	0.91	0.82	1.79	*	*	*	
	60ปีขึ้นไป	1.88	2.26	3.27	1.88	2.26	3.27	-	-	-	

หมายเหตุ : \* ค่า C.V.มากกว่า 20%

การประมาณค่าสัมประสิทธิ์ของความแปรผันของค่าประมาณยอดรวม จำแนกตามสถานภาพแรงงาน กลุ่มอายุ และเขตการปกครอง ภาคใต้

ภาคใต้	กลุ่มอายุ	C.V.%								
		กำลังแรงงานรวม			ผู้มีงานทำ			ผู้ว่างงาน		
		รวม	ชาย	หญิง	รวม	ชาย	หญิง	รวม	ชาย	หญิง
รวมทั้งหมด	รวม	0.37	0.39	0.66	0.38	0.41	0.68	12.33	16.59	18.35
	15-17	5.08	5.74	10.61	5.18	5.81	10.98	*	*	*
	18-19	3.51	3.88	6.76	3.54	3.93	6.76	*	*	-
	20-24	1.33	1.31	2.68	1.43	1.47	2.83	*	*	*
	25-29	1.02	1.19	1.76	1.06	1.24	1.83	*	*	*
	30-34	0.82	0.68	1.60	0.82	0.69	1.61	*	*	*
	35-39	0.73	0.51	1.44	0.74	0.54	1.45	*	*	*
	40-49	0.57	0.37	1.13	0.57	0.37	1.14	*	*	*
	50-59	0.83	0.75	1.56	0.83	0.75	1.58	*	*	*
	60ปีขึ้นไป	1.92	2.38	3.14	1.93	2.38	3.16	*	-	*
ในเขตเทศบาล	รวม	0.54	0.66	0.88	0.56	0.69	0.89	17.87	*	*
	15-17	11.26	14.95	16.81	11.32	15.07	16.81	*	*	-
	18-19	7.35	10.63	10.04	7.35	10.63	10.04	-	-	-
	20-24	2.22	2.57	3.88	2.40	2.91	4.04	*	*	*
	25-29	1.03	0.72	2.10	1.06	0.83	2.11	*	*	*
	30-34	1.02	0.77	1.98	1.05	0.91	1.98	*	*	*
	35-39	0.87	0.48	1.71	0.88	0.50	1.73	*	*	*
	40-49	0.70	0.78	1.19	0.71	0.80	1.19	*	*	*
	50-59	1.52	1.93	2.40	1.53	1.93	2.42	*	*	*
	60ปีขึ้นไป	3.41	4.52	5.17	3.42	4.52	5.18	*	-	*
นอกเขตเทศบาล	รวม	0.46	0.48	0.86	0.47	0.49	0.87	15.30	*	*
	15-17	5.69	6.21	13.09	5.82	6.29	13.71	*	*	*
	18-19	3.98	4.15	8.35	4.02	4.21	8.35	*	*	-
	20-24	1.61	1.52	3.38	1.74	1.70	3.59	*	*	*
	25-29	1.36	1.60	2.35	1.42	1.68	2.46	*	*	*
	30-34	1.07	0.89	2.11	1.07	0.89	2.14	*	*	*
	35-39	0.97	0.68	1.92	0.98	0.72	1.93	*	*	*
	40-49	0.74	0.41	1.51	0.75	0.42	1.53	*	*	*
	50-59	0.98	0.74	1.95	0.99	0.74	1.97	*	-	*
	60ปีขึ้นไป	2.29	2.78	3.83	2.29	2.78	3.87	*	-	*

หมายเหตุ : \* ค่า C.V.มากกว่า 20%

# APPENDIX A

## METHODOLOGY

### 1. Sample design

A Stratified Two - Stage Sampling was adopted for the survey. Provinces were constituted strata. The primary and secondary sampling units were blocks for municipal areas / villages for non - municipal areas and private households / persons in the special households respectively.

#### Stratification

Provinces were constituted strata. There were altogether 76 strata. Each stratum was divided into two parts according to the type of local administration, namely municipal areas and non - municipal areas.

#### Selection of primary sampling unit

The sample selection of blocks / villages were performed separately and independently in each part by using probability proportional to size - total number of households. The total sample blocks / villages was 5,796 from 109,966 blocks / villages.

The total number of sample blocks / villages selected for enumeration by region and type of local administration was as follows :

Region / Stratum	Total	Municipal Areas	Non - Municipal Areas
Bangkok Metropolis	312	312	-
Central (Excluding Bangkok Metropolis)	1,968	1,080	888
North	1,236	696	540
Northeast	1,296	720	576
South	984	528	456
<b>Total</b>	<b>5,796</b>	<b>3,336</b>	<b>2,460</b>

### Selection of secondary sampling unit

Private households were our ultimate sampling units. A new listing of private households were made for every sample block / village to serve as the sampling frame. In each sample block / village, a systematic sample of private households were selected with the following sample size :

Municipal areas : 15 sample households per block

Non - municipal areas : 12 sample households per village

Before selecting sample private households in each sample block / village, the list of private households was rearranged by household ' s size - member of the household and type of economic household.

All special households located within the sample areas were included in the sample and the persons in the special household were systematically selected for the interviewing.

The total number of sample private households selected for enumeration by region and type of local administration was as follows :

Region / Stratum	Total	Municipal Areas	Non - Municipal Areas
Bangkok Metropolis	4,680	4,680	-
Central (Excluding Bangkok Metropolis)	26,856	16,200	10,656
North	16,920	10,440	6,480
Northeast	17,712	10,800	6,912
South	13,392	7,920	5,472
<b>Total</b>	<b>79,560</b>	<b>50,040</b>	<b>29,520</b>

2. Method of estimation

The survey results were presented at provincial level and regional level. At regional level, the results were presented separately for the Bangkok Metropolis and the remaining 75 provinces were classified by region, municipal areas and non-municipal areas.

- Let  $g = 1, 2, 3, \dots, 20$  ( age - sex group )
- $k = 1, 2, 3, \dots, m_{hij}$  ( sample block / village )
- $j = 1, 2$  ( type of local administration )
- $i = 1, 2, 3, \dots, A_h$  ( province )
- $h = 1, 2, 3, 4, 5$  ( region )

Estimate of the total number of persons with characteristic X

1. Adjusted estimate of the total number of persons with characteristic X for the  $g^{th}$  age - sex group,  $j^{th}$  area,  $i^{th}$  province,  $h^{th}$  region was based on the formula :

$$x''_{hijg} = \frac{x'_{hijg}}{y'_{hijg}} Y_{hijg} = r_{hijg} Y_{hijg} \dots\dots\dots (1)$$

where  $x'_{hijg}$  is the ordinary estimate of the total number of persons with characteristic X for the  $g^{th}$  age - sex group,  $j^{th}$  area,  $i^{th}$  province,  $h^{th}$  region.

$y'_{hijg}$  is the ordinary estimate of the total population for the  $g^{th}$  age - sex group,  $j^{th}$  area,  $i^{th}$  province,  $h^{th}$  region.

$Y_{hijg} \frac{1}{1}$  is the estimate, based on the population projection of the total population for the  $g^{th}$  age - sex group,  $j^{th}$  area,  $i^{th}$  province,  $h^{th}$  region.

$r_{hijg}$  is the ratio of the estimate of the total number of persons with characteristic X to the estimate of the total population for the  $g^{th}$  age - sex group,  $j^{th}$  area,  $i^{th}$  province,  $h^{th}$  region.

---

1/ Population Projections for Thailand 2000 - 2030, National Economic and Social Development Board, The Tenth National Economic and Social Development Planning, October 2007.



The formula of the estimate from a stratified two-stage sampling was as follows.

$$i) \quad x'_{hijg} = \frac{1}{m_{hij}} \sum_{k=1}^{m_{hij}} \frac{1}{P_{hijk}} \frac{N_{hijk}}{n_{hijk}} x_{hijk}g \quad \dots\dots\dots (2)$$

where  $x_{hijk}g$  is the total number of persons with characteristic  $X$  for the  $g^{th}$  age-sex group,  $k^{th}$  sample block / village,  $j^{th}$  area,  $i^{th}$  province,  $h^{th}$  region.

$N_{hijk}$  is the total number of listing households in the  $k^{th}$  sample block / village,  $j^{th}$  area,  $i^{th}$  province,  $h^{th}$  region.

$n_{hijk}$  is the total number of sample households in the  $k^{th}$  sample block / village,  $j^{th}$  area,  $i^{th}$  province,  $h^{th}$  region.

$P_{hijk}$  is the probability of selection of the  $k^{th}$  sample block / village,  $j^{th}$  area,  $i^{th}$  province,  $h^{th}$  region.

$m_{hij}$  is the total number of sample blocks / villages in the  $j^{th}$  area,  $i^{th}$  province,  $h^{th}$  region.

$$ii) \quad y'_{hijg} = \frac{1}{m_{hij}} \sum_{k=1}^{m_{hij}} \frac{1}{P_{hijk}} \frac{N_{hijk}}{n_{hijk}} y_{hijk}g \quad \dots\dots\dots (3)$$

where  $y_{hijk}g$  is the total number of the population enumerated for the  $g^{th}$  age - sex group,  $k^{th}$  sample block / village,  $j^{th}$  area,  $i^{th}$  province,  $h^{th}$  region.

2. Adjusted estimate of the total number of persons with characteristic  $X$  for the  $j^{th}$  area,  $i^{th}$  province,  $h^{th}$  region was based on the formula :

$$x''_{hij} = \sum_{g=1}^{20} x''_{hijg} \quad \dots\dots\dots (4)$$

3. Adjusted estimate of the total number of persons with characteristic  $X$  for the  $g^{th}$  age - sex group,  $i^{th}$  province,  $h^{th}$  region was based on the formula :

$$x''_{hig} = \sum_{j=1}^2 x''_{hijg} \dots\dots\dots (5)$$

4. Adjusted estimate of the total number of persons with characteristic  $X$  for the  $i^{th}$  province,  $h^{th}$  region was based on the formula :

$$x''_{hi} = \sum_{j=1}^2 x''_{hij} = \sum_{g=1}^{20} x''_{hig} \dots\dots\dots (6)$$

5. Adjusted estimate of the total number of persons with characteristic  $X$  for the  $g^{th}$  age - sex group,  $j^{th}$  area,  $h^{th}$  region was based on the formula :

$$x''_{hjg} = \sum_{i=1}^{A_h} x''_{hijg} \dots\dots\dots (7)$$

where  $A_h$  is the total number of provinces in the  $h^{th}$  region and  $\sum_{h=1}^5 A_h = 76$

6. Adjusted estimate of the total number of persons with characteristic  $X$  for the  $j^{th}$  area,  $h^{th}$  region was based on the formula :

$$x''_{hj} = \sum_{i=1}^{A_h} x''_{hij} = \sum_{g=1}^{20} x''_{hijg} \dots\dots\dots (8)$$

7. Adjusted estimate of the total number of persons with characteristic  $X$  for the  $g^{th}$  age - sex group,  $h^{th}$  region was based on the formula :

$$x''_{hg} = \sum_{i=1}^{A_h} x''_{hig} = \sum_{j=1}^2 x''_{hijg} \dots\dots\dots (9)$$

8. Adjusted estimate of the total number of persons with characteristic  $X$  for the  $h^{th}$  region was based on the formula :

$$x_h'' = \sum_{i=1}^{A_h} x_{hi}'' = \sum_{j=1}^2 x_{hj}'' = \sum_{g=1}^{20} x_{hg}'' \quad \dots\dots\dots (10)$$

9. Adjusted estimate of the total number of persons with characteristic X for the  $j^{th}$  area was based on the formula :

$$x_j'' = \sum_{h=1}^5 x_{hj}'' \quad \dots\dots\dots (11)$$

10. Adjusted estimate of the total number of persons with characteristic X for the  $g^{th}$  age - sex group of the whole kingdom was based on the formula :

$$x_g'' = \sum_{h=1}^5 x_{hg}'' \quad \dots\dots\dots (12)$$

11. Adjusted estimate of the total number of persons with characteristic X for the whole kingdom was based on the formula :

$$x'' = \sum_{h=1}^5 x_h'' = \sum_{j=1}^2 x_j'' = \sum_{g=1}^{20} x_g'' \quad \dots\dots\dots (13)$$

### Estimate of Variance of the Total Number of Persons with Characteristic X

1. The estimate variance of  $x_{hijg}''$  was

$$\hat{V}(x_{hijg}'') = \left[ \frac{Y_{hijg}}{y_{hijg}'} \right]^2 \frac{m_{hij}}{m_{hij} - 1} \sum_{k=1}^{m_{hij}} z_{hijkg}^2 \quad \dots\dots\dots (14)$$

where

$$z_{hijkg} = \bar{x}'_{hijkg} - r_{hijg} \bar{y}'_{hijkg}$$

$$\bar{x}'_{hijkg} = \frac{1}{m_{hij}} \frac{1}{P_{hijk}} \frac{N_{hijk}}{n_{hijk}} x_{hijkg}$$

$$\bar{y}'_{hijkg} = \frac{1}{m_{hij}} \frac{1}{P_{hijk}} \frac{N_{hijk}}{n_{hijk}} y_{hijkg}$$

2. The estimate variance of  $x''_{hij}$  was

$$\hat{V}(x''_{hij}) = \sum_{g=1}^{20} \hat{V}(x''_{hijg}) \dots\dots\dots (15)$$

3. The estimate variance of  $x''_{hig}$  was

$$\hat{V}(x''_{hig}) = \sum_{j=1}^2 \hat{V}(x''_{hijg}) \dots\dots\dots (16)$$

4. The estimate variance of  $x''_{hi}$  was

$$\hat{V}(x''_{hi}) = \sum_{j=1}^2 \hat{V}(x''_{hij}) = \sum_{g=1}^{20} \hat{V}(x''_{hig}) \dots\dots\dots (17)$$

5. The estimate variance of  $x''_{hijg}$  was

$$\hat{V}(x''_{hijg}) = \sum_{i=1}^{A_h} \hat{V}(x''_{hijg}) \dots\dots\dots (18)$$

6. The estimate variance of  $x''_{hj}$  was

$$\hat{V}(x''_{hj}) = \sum_{i=1}^{A_h} \hat{V}(x''_{hij}) = \sum_{g=1}^{20} \hat{V}(x''_{hijg}) \dots\dots\dots (19)$$

7. The estimate variance of  $x''_{hg}$  was

$$\hat{V}(x''_{hg}) = \sum_{i=1}^{A_h} \hat{V}(x''_{hig}) = \sum_{j=1}^2 \hat{V}(x''_{hijg}) \dots\dots\dots (20)$$

8. The estimate variance of  $x''_h$  was

$$\hat{V}(x''_h) = \sum_{i=1}^{A_h} \hat{V}(x''_{hi}) = \sum_{j=1}^2 \hat{V}(x''_{hj}) = \sum_{g=1}^{20} \hat{V}(x''_{hg}) \dots\dots\dots (21)$$

9. The estimate variance of  $x_j''$  was

$$\hat{V}(x_j'') = \sum_{h=1}^5 \hat{V}(x_{hj}'') \dots\dots\dots (22)$$

10. The estimate variance of  $x_g''$  was

$$\hat{V}(x_g'') = \sum_{h=1}^5 \hat{V}(x_{hg}'') \dots\dots\dots (23)$$

11. The estimate variance of  $x''$  was

$$\hat{V}(x'') = \sum_{h=1}^5 \hat{V}(x_h'') = \sum_{j=1}^2 \hat{V}(x_j'') = \sum_{g=1}^{20} \hat{V}(x_g'') \dots\dots\dots (24)$$

### Estimate of Coefficient of Variation of the Total Number of Persons with Characteristic X

1. The estimate coefficient of variation of  $x_{hij}''$  was

$$cv(x_{hij}'') = \frac{\sqrt{\hat{V}(x_{hij}'')}}{x_{hij}''} \times 100\% \dots\dots\dots (25)$$

2. The estimate coefficient of variation of  $x_{hij}''$  was

$$cv(x_{hij}'') = \frac{\sqrt{\hat{V}(x_{hij}'')}}{x_{hij}''} \times 100\% \dots\dots\dots (26)$$

3. The estimate coefficient of variation of  $x_{hig}''$  was

$$cv(x_{hig}'') = \frac{\sqrt{\hat{V}(x_{hig}'')}}{x_{hig}''} \times 100\% \dots\dots\dots (27)$$

4. The estimate coefficient of variation of  $x''_{hi}$  was

$$cv(x''_{hi}) = \frac{\sqrt{\hat{V}(x''_{hi})}}{x''_{hi}} \times 100\% \quad \dots\dots\dots (28)$$

5. The estimate coefficient of variation of  $x''_{h j g}$  was

$$cv(x''_{h j g}) = \frac{\sqrt{\hat{V}(x''_{h j g})}}{x''_{h j g}} \times 100\% \quad \dots\dots\dots (29)$$

6. The estimate coefficient of variation of  $x''_{h j}$  was

$$cv(x''_{h j}) = \frac{\sqrt{\hat{V}(x''_{h j})}}{x''_{h j}} \times 100\% \quad \dots\dots\dots (30)$$

7. The estimate coefficient of variation of  $x''_{h g}$  was

$$cv(x''_{h g}) = \frac{\sqrt{\hat{V}(x''_{h g})}}{x''_{h g}} \times 100\% \quad \dots\dots\dots (31)$$

8. The estimate coefficient of variation of  $x''_h$  was

$$cv(x''_h) = \frac{\sqrt{\hat{V}(x''_h)}}{x''_h} \times 100\% \quad \dots\dots\dots (32)$$

9. The estimate coefficient of variation of  $x''_j$  was

$$cv(x''_j) = \frac{\sqrt{\hat{V}(x''_j)}}{x''_j} \times 100\% \quad \dots\dots\dots (33)$$

10. The estimate coefficient of variation of  $x''_g$  was

$$cv(x''_g) = \frac{\sqrt{\hat{V}(x''_g)}}{x''_g} \times 100\% \quad \dots\dots\dots (34)$$

11. The estimate coefficient of variation of  $x''$  was

$$cv(x'') = \frac{\sqrt{\hat{V}(x'')}}{x''} \times 100\% \dots\dots\dots (35)$$

### 3. Data Collection

Labor force information for this survey quarterly which was conducted during the 1<sup>st</sup>-12<sup>th</sup> of April-June 2011 was obtained through interviews head or member of households of 4,680 households in the Bangkok, 45,360 households in other municipal areas and 29,520 households in non-municipal areas or a total of 79,560 households throughout the kingdom. Forty four enumerators with previous experience in survey operations were employed in the Bangkok, while in the other provinces (changwats), the field staff comprised 830 enumerators.

### 4. In round figures

In the statistical tables, all absolute figures are independently rounded to the nearest thousand; hence the group total may not always be equal to the sum of the individual figures.



Coefficient of Variation (CV) of the Total Number of Persons by Labor force status, Age group and areas  
Whole kingdom

Whole kingdom	Age group	C.V.%								
		Total labor force			Employed			Unemployed		
		Total	Male	Female	Total	Male	Female	Total	Male	Female
<b>Total</b>	<b>Total</b>	<b>0.16</b>	<b>0.18</b>	<b>0.28</b>	<b>0.16</b>	<b>0.19</b>	<b>0.28</b>	<b>5.85</b>	<b>7.57</b>	<b>9.19</b>
	15-17	2.74	3.26	5.05	2.78	3.31	5.14	*	*	*
	18-19	2.04	2.25	3.98	2.07	2.27	4.09	*	*	*
	20-24	0.75	0.83	1.37	0.79	0.88	1.44	10.99	14.70	16.31
	25-29	0.43	0.47	0.75	0.44	0.49	0.77	12.70	15.50	*
	30-34	0.35	0.38	0.63	0.36	0.39	0.64	16.26	*	*
	35-39	0.29	0.25	0.54	0.30	0.26	0.55	18.47	*	*
	40-49	0.25	0.23	0.46	0.26	0.24	0.46	16.08	*	*
	50-59	0.36	0.35	0.68	0.37	0.36	0.68	*	*	*
	60 and over	0.83	1.03	1.35	0.83	1.03	1.35	*	*	*
<b>Municipal areas</b>										
	<b>Total</b>	<b>0.21</b>	<b>0.23</b>	<b>0.36</b>	<b>0.21</b>	<b>0.24</b>	<b>0.36</b>	<b>6.75</b>	<b>8.86</b>	<b>10.37</b>
	15-17	4.48	5.80	7.03	4.56	5.89	7.18	*	*	*
	18-19	2.75	3.32	4.73	2.81	3.39	4.83	*	*	*
	20-24	1.04	1.29	1.69	1.08	1.35	1.73	11.12	15.09	16.41
	25-29	0.42	0.46	0.73	0.44	0.49	0.73	13.91	17.89	*
	30-34	0.42	0.39	0.76	0.43	0.42	0.77	*	*	*
	35-39	0.38	0.34	0.69	0.39	0.37	0.70	*	*	*
	40-49	0.36	0.31	0.67	0.37	0.32	0.68	*	*	*
	50-59	0.56	0.61	0.98	0.56	0.61	0.98	*	*	*
	60 and over	1.38	1.78	2.15	1.38	1.78	2.15	*	*	*
<b>Non-municipal areas</b>										
	<b>Total</b>	<b>0.22</b>	<b>0.24</b>	<b>0.38</b>	<b>0.2</b>	<b>0.2</b>	<b>0.4</b>	<b>8.03</b>	<b>10.57</b>	<b>12.34</b>
	15-17	3.28	3.78	6.57	3.3	3.8	6.7	*	*	*
	18-19	2.57	2.76	5.20	2.6	2.8	5.4	*	*	*
	20-24	0.95	1.02	1.82	1.0	1.1	1.9	15.23	*	*
	25-29	0.61	0.66	1.10	0.6	0.7	1.1	17.57	*	*
	30-34	0.51	0.55	0.92	0.5	0.6	0.9	*	*	*
	35-39	0.40	0.34	0.77	0.4	0.4	0.8	*	*	*
	40-49	0.34	0.32	0.62	0.3	0.3	0.6	*	*	*
	50-59	0.47	0.44	0.89	0.5	0.4	0.9	*	*	*
	60 and over	1.01	1.24	1.69	1.0	1.2	1.7	*	-	*

Remark : \* C.V.more than 20%

Coefficient of Variation (CV) of the Total Number of Persons by Labor force status, Age group

Bangkok Metropolis

Bangkok	Age group	C.V.%								
		Total labor force			Employed			Unemployed		
		Total	Male	Female	Total	Male	Female	Total	Male	Female
	รวม	0.51	0.57	0.86	0.52	0.58	0.86	16.08	*	*
	15-17	14.06	18.06	*	14.28	18.55	*	*	*	-
	18-19	8.33	9.93	14.14	8.39	9.93	14.36	*	-	*
	20-24	3.30	4.85	4.50	3.37	4.99	4.56	*	*	*
	25-29	1.08	1.34	1.66	1.11	1.45	1.66	*	*	*
	30-34	0.95	0.89	1.65	0.97	0.96	1.66	*	*	*
	35-39	0.85	0.82	1.47	0.89	0.92	1.48	*	*	*
	40-49	0.89	0.68	1.64	0.89	0.71	1.65	*	*	*
	50-59	1.52	1.62	2.73	1.52	1.62	2.72	*	-	*
	60 and over	4.64	6.45	6.62	4.64	6.45	6.62	-	-	-

Remark : \* C.V.more than 20%

oefficient of Variation (CV) of the Total Number of Persons by Labor force status, Age group and area

Central Region

Central Region	Age group	C.V.%								
		Total labor force			Employed			Unemployed		
		Total	Male	Female	Total	Male	Female	Total	Male	Female
<b>Total</b>	<b>Total</b>	<b>0.23</b>	<b>0.25</b>	<b>0.40</b>	<b>0.23</b>	<b>0.26</b>	<b>0.40</b>	<b>8.38</b>	<b>10.79</b>	<b>13.26</b>
	15-17	4.95	5.96	8.90	5.03	6.02	9.18	*	*	*
	18-19	2.77	3.14	5.31	2.83	3.20	5.44	*	*	*
	20-24	1.04	1.11	1.92	1.11	1.21	2.01	13.50	17.37	*
	25-29	0.50	0.53	0.87	0.53	0.61	0.90	18.29	*	*
	30-34	0.44	0.35	0.85	0.45	0.39	0.86	*	*	*
	35-39	0.38	0.30	0.72	0.39	0.35	0.72	*	*	*
	40-49	0.39	0.32	0.73	0.39	0.33	0.73	*	*	*
	50-59	0.57	0.58	1.02	0.57	0.58	1.02	*	*	*
	60 and over	1.33	1.70	2.10	1.33	1.70	2.10	*	*	-
<b>Municipal areas</b>										
	<b>Total</b>	<b>0.34</b>	<b>0.37</b>	<b>0.60</b>	<b>0.35</b>	<b>0.37</b>	<b>0.61</b>	<b>10.07</b>	<b>13.22</b>	<b>15.54</b>
	15-17	7.28	8.99	11.84	7.58	9.12	12.58	*	*	*
	18-19	4.15	5.10	6.98	4.32	5.24	7.39	*	*	*
	20-24	1.87	1.92	3.43	1.93	2.01	3.50	17.22	*	*
	25-29	0.64	0.52	1.19	0.66	0.59	1.21	19.60	*	*
	30-34	0.57	0.51	1.06	0.59	0.51	1.09	*	*	*
	35-39	0.62	0.47	1.17	0.63	0.51	1.18	*	*	*
	40-49	0.62	0.56	1.15	0.62	0.56	1.15	*	*	*
	50-59	0.87	0.92	1.51	0.87	0.92	1.52	*	*	*
	60 and over	2.27	2.98	3.46	2.27	2.99	3.46	*	*	-
<b>Non-municipal areas</b>										
	<b>Total</b>	<b>0.30</b>	<b>0.33</b>	<b>0.52</b>	<b>0.31</b>	<b>0.34</b>	<b>0.53</b>	<b>11.34</b>	<b>14.13</b>	<b>18.99</b>
	15-17	6.28	7.25	12.60	6.32	7.26	12.87	*	*	*
	18-19	3.57	3.90	7.28	3.62	3.96	7.34	*	*	*
	20-24	1.26	1.36	2.32	1.35	1.50	2.44	18.12	*	*
	25-29	0.70	0.78	1.20	0.75	0.90	1.23	*	*	*
	30-34	0.61	0.47	1.21	0.64	0.55	1.23	*	*	*
	35-39	0.48	0.39	0.91	0.50	0.46	0.91	*	*	*
	40-49	0.50	0.38	0.95	0.50	0.40	0.95	*	*	*
	50-59	0.74	0.74	1.35	0.75	0.75	1.35	*	*	-
	60 and over	1.63	2.06	2.62	1.63	2.06	2.62	-	-	-

Remark : \* C.V.more than 20%

oefficient of Variation (CV) of the Total Number of Persons by Labor force status, Age group and area

Northern Region

Northern Region	Age group	C.V.%								
		Total labor force			Employed			Unemployed		
		Total	Male	Female	Total	Male	Female	Total	Male	Female
Total	Total	0.33	0.38	0.57	0.34	0.38	0.57	12.01	16.24	17.63
	15-17	5.91	6.98	11.05	5.91	6.98	11.07	*	-	*
	18-19	4.61	5.07	9.42	4.64	5.11	9.42	*	*	-
	20-24	1.62	1.66	3.17	1.65	1.69	3.27	*	*	*
	25-29	0.92	0.96	1.69	0.93	0.97	1.71	*	*	*
	30-34	0.70	0.65	1.31	0.72	0.70	1.32	*	*	*
	35-39	0.53	0.57	0.91	0.57	0.59	1.00	*	*	*
	40-49	0.48	0.43	0.87	0.49	0.46	0.88	*	*	*
	50-59	0.71	0.72	1.28	0.72	0.72	1.28	*	*	*
	60 and over	1.57	1.96	2.60	1.57	1.96	2.60	*	*	-
Municipal areas										
	Total	0.40	0.51	0.62	0.41	0.53	0.63	14.37	17.69	*
	15-17	9.90	12.64	15.93	9.93	12.64	16.04	*	-	*
	18-19	6.47	8.07	10.79	6.66	8.46	10.79	*	*	-
	20-24	2.36	3.28	3.37	2.55	3.53	3.66	*	*	*
	25-29	0.81	0.90	1.39	0.85	1.01	1.40	*	*	*
	30-34	0.84	1.00	1.37	0.87	1.03	1.43	*	*	*
	35-39	0.69	0.65	1.22	0.70	0.65	1.24	*	*	*
	40-49	0.64	0.68	1.09	0.68	0.79	1.10	*	*	*
	50-59	0.77	0.96	1.20	0.77	0.97	1.20	*	*	*
	60 and over	2.09	2.63	3.32	2.09	2.65	3.32	*	*	-
Non-municipal areas										
	Total	0.42	0.47	0.75	0.43	0.48	0.75	17.53	*	*
	15-17	6.74	7.78	13.48	6.74	7.78	13.48	-	-	-
	18-19	5.51	5.92	11.73	5.51	5.92	11.73	-	-	-
	20-24	1.98	1.90	4.13	2.00	1.93	4.21	*	*	*
	25-29	1.22	1.25	2.31	1.24	1.26	2.34	*	*	*
	30-34	0.90	0.80	1.75	0.92	0.88	1.75	*	*	*
	35-39	0.67	0.73	1.16	0.74	0.77	1.30	*	*	*
	40-49	0.61	0.53	1.12	0.62	0.56	1.13	*	*	*
	50-59	0.93	0.90	1.70	0.93	0.92	1.70	*	*	*
	60 and over	1.97	2.41	3.36	1.97	2.41	3.36	-	-	-

Remark : \* C.V.more than 20%

Coefficient of Variation (CV) of the Total Number of Persons by Labor force status, Age group and areas

Northeastern Region

Northeastern		C.V.%								
Region	Age group	Total labor force			Employed			Unemployed		
		Total	Male	Female	Total	Male	Female	Total	Male	Female
Total	Total	0.36	0.40	0.63	0.36	0.41	0.64	13.00	16.32	*
	15-17	5.54	6.79	9.57	5.64	6.97	9.63	*	*	*
	18-19	4.61	5.07	8.90	4.73	5.10	9.41	*	*	*
	20-24	1.61	1.80	2.97	1.71	1.92	3.15	*	*	*
	25-29	0.98	1.05	1.83	1.01	1.09	1.88	*	*	*
	30-34	0.89	1.04	1.53	0.92	1.07	1.57	*	*	*
	35-39	0.67	0.56	1.30	0.68	0.57	1.30	*	*	*
	40-49	0.55	0.57	0.98	0.55	0.58	0.98	*	*	*
	50-59	0.75	0.67	1.47	0.75	0.68	1.47	*	*	*
	60 and over	1.62	1.97	2.78	1.62	1.97	2.78	-	-	-
Municipal areas										
	Total	0.40	0.46	0.68	0.40	0.47	0.69	13.70	18.29	19.37
	15-17	8.13	10.58	12.63	8.19	10.62	12.77	*	*	*
	18-19	5.49	6.02	11.21	5.58	6.20	11.21	*	*	-
	20-24	1.98	2.49	3.24	2.01	2.53	3.27	*	*	*
	25-29	0.99	1.14	1.72	1.01	1.17	1.75	*	*	*
	30-34	0.85	0.87	1.55	0.87	0.93	1.56	*	*	*
	35-39	0.73	0.62	1.36	0.74	0.63	1.38	*	*	*
	40-49	0.61	0.56	1.11	0.61	0.58	1.12	*	*	*
	50-59	0.92	0.84	1.76	0.92	0.84	1.77	*	*	*
	60 and over	2.30	2.97	3.65	2.30	2.97	3.65	-	-	-
Non-municipal areas										
	Total	0.43	0.48	0.77	0.44	0.50	0.78	14.98	19.04	*
	15-17	6.35	7.61	11.47	6.48	7.84	11.52	*	*	*
	18-19	5.41	6.02	10.24	5.57	6.04	10.93	*	*	*
	20-24	1.90	2.10	3.54	2.02	2.24	3.77	*	*	*
	25-29	1.21	1.28	2.29	1.25	1.32	2.36	*	*	*
	30-34	1.11	1.29	1.91	1.14	1.33	1.96	*	*	*
	35-39	0.82	0.68	1.60	0.83	0.69	1.60	*	*	-
	40-49	0.67	0.70	1.20	0.68	0.71	1.20	*	*	*
	50-59	0.90	0.81	1.79	0.91	0.82	1.79	*	*	*
	60 and over	1.88	2.26	3.27	1.88	2.26	3.27	-	-	-

Remark : \* C.V.more than 20%

Coefficient of Variation (CV) of the Total Number of Persons by Labor force status, Age group and areas

Southern Region

Southern Region	Age group	C.V.%								
		Total labor force			Employed			Unemployed		
		Total	Male	Female	Total	Male	Female	Total	Male	Female
<b>Total</b>	<b>Total</b>	<b>0.37</b>	<b>0.39</b>	<b>0.66</b>	<b>0.38</b>	<b>0.41</b>	<b>0.68</b>	<b>12.33</b>	<b>16.59</b>	<b>18.35</b>
	15-17	5.08	5.74	10.61	5.18	5.81	10.98	*	*	*
	18-19	3.51	3.88	6.76	3.54	3.93	6.76	*	*	-
	20-24	1.33	1.31	2.68	1.43	1.47	2.83	*	*	*
	25-29	1.02	1.19	1.76	1.06	1.24	1.83	*	*	*
	30-34	0.82	0.68	1.60	0.82	0.69	1.61	*	*	*
	35-39	0.73	0.51	1.44	0.74	0.54	1.45	*	*	*
	40-49	0.57	0.37	1.13	0.57	0.37	1.14	*	*	*
	50-59	0.83	0.75	1.56	0.83	0.75	1.58	*	*	*
	60 and over	1.92	2.38	3.14	1.93	2.38	3.16	*	-	*
<b>Municipal areas</b>										
	<b>Total</b>	<b>0.54</b>	<b>0.66</b>	<b>0.88</b>	<b>0.56</b>	<b>0.69</b>	<b>0.89</b>	<b>17.87</b>	*	*
	15-17	11.26	14.95	16.81	11.32	15.07	16.81	*	*	-
	18-19	7.35	10.63	10.04	7.35	10.63	10.04	-	-	-
	20-24	2.22	2.57	3.88	2.40	2.91	4.04	*	*	*
	25-29	1.03	0.72	2.10	1.06	0.83	2.11	*	*	*
	30-34	1.02	0.77	1.98	1.05	0.91	1.98	*	*	*
	35-39	0.87	0.48	1.71	0.88	0.50	1.73	*	*	*
	40-49	0.70	0.78	1.19	0.71	0.80	1.19	*	*	*
	50-59	1.52	1.93	2.40	1.53	1.93	2.42	*	*	*
	60 and over	3.41	4.52	5.17	3.42	4.52	5.18	*	-	*
<b>Non-municipal areas</b>										
	<b>Total</b>	<b>0.46</b>	<b>0.48</b>	<b>0.86</b>	<b>0.47</b>	<b>0.49</b>	<b>0.87</b>	<b>15.30</b>	*	*
	15-17	5.69	6.21	13.09	5.82	6.29	13.71	*	*	*
	18-19	3.98	4.15	8.35	4.02	4.21	8.35	*	*	-
	20-24	1.61	1.52	3.38	1.74	1.70	3.59	*	*	*
	25-29	1.36	1.60	2.35	1.42	1.68	2.46	*	*	*
	30-34	1.07	0.89	2.11	1.07	0.89	2.14	*	*	*
	35-39	0.97	0.68	1.92	0.98	0.72	1.93	*	*	*
	40-49	0.74	0.41	1.51	0.75	0.42	1.53	*	*	*
	50-59	0.98	0.74	1.95	0.99	0.74	1.97	*	-	*
	60 and over	2.29	2.78	3.83	2.29	2.78	3.87	*	-	*

Remark : \* C.V.more than 20%

*ภาคผนวก ข*

*ตารางสถิติอ้างอิง*

*ไตรมาสที่ 2 : เมษายน - มิถุนายน 2554*

*Appendix B*

*Statistical Tables*

*Quarter 2 : April - June 2011*

*ท้๑ราชอาณาจักร*  
*Whole Kingdom*



## ตารางสถิติ ท້วราชอาณาจักร

- ตารางที่ 1 จำนวนประชากร จำแนกตามกลุ่มอายุ สถานภาพแรงงาน
- ตารางที่ 2 จำนวนประชากรอายุ 15 ปี ขึ้นไป จำแนกตามสถานภาพสมรส สถานภาพแรงงาน
- ตารางที่ 3 จำนวนประชากรอายุ 15 ปีขึ้นไป จำแนกตามระดับการศึกษาที่สำเร็จ สถานภาพแรงงาน
- ตารางที่ 4 ผู้มีงานทำ จำแนกตามระดับการศึกษาที่สำเร็จ อาชีพ
- ตารางที่ 5 ผู้มีงานทำ จำแนกตามระดับการศึกษาที่สำเร็จ อุตสาหกรรม
- ตารางที่ 6 ผู้มีงานทำ จำแนกตามสถานภาพการทำงาน อาชีพ
- ตารางที่ 7 ผู้มีงานทำ จำแนกตามสถานภาพการทำงาน อุตสาหกรรม
- ตารางที่ 8 ผู้มีงานทำ จำแนกตามอาชีพ จำนวนชั่วโมงทำงานต่อสัปดาห์ การมีเวลาเหลือพอที่จะทำงานเพิ่มขึ้น
- ตารางที่ 9 ผู้มีงานทำ จำแนกตามอุตสาหกรรม จำนวนชั่วโมงทำงานต่อสัปดาห์ การมีเวลาเหลือพอที่จะทำงานเพิ่มขึ้น
- ตารางที่ 10 ผู้มีงานทำ จำแนกตามสถานภาพการทำงาน จำนวนชั่วโมงทำงานต่อสัปดาห์ การมีเวลาเหลือพอที่จะทำงานเพิ่มขึ้น
- ตารางที่ 11 ผู้มีงานทำ จำแนกตามกลุ่มอายุ ชั่วโมงการทำงานต่อสัปดาห์ การมีเวลาเหลือพอที่จะทำงานเพิ่มขึ้น
- ตารางที่ 12 จำนวนผู้ว่างงาน ที่หางานทำ จำแนกตามระยะเวลาที่หางานทำ ระดับการศึกษาที่สำเร็จ
- ตารางที่ 13 จำนวนผู้ว่างงาน ที่เคยทำงานมาก่อน จำแนกอาชีพที่ทำครั้งสุดท้าย อุตสาหกรรมที่ทำครั้งสุดท้าย
- ตารางที่ 14 ลูกจ้าง จำแนกตามค่าจ้างเฉลี่ย ผลประโยชน์อื่นๆ ที่ได้รับ อุตสาหกรรม
- ตารางที่ 15 ลูกจ้างเอกชน จำแนกตามค่าจ้างเฉลี่ย ผลประโยชน์อื่นๆ ที่ได้รับ อุตสาหกรรม
- ตารางที่ 16 ลูกจ้างรัฐบาล จำแนกตามค่าจ้างเฉลี่ย ผลประโยชน์อื่นๆ ที่ได้รับ อุตสาหกรรม
- ตารางที่ 17 ลูกจ้าง จำแนกตาม อาชีพ ระดับของรายได้
- ตารางที่ 18 ลูกจ้าง จำแนกตาม อุตสาหกรรม ระดับของรายได้

ตารางที่ 1 จำนวนประชากรอายุ 15 ปีขึ้นไป จำแนกตามกลุ่มอายุ สถานภาพแรงงาน ที่ราชอาณาจักร

TABLE 1 POPULATION 15 YEARS AND OVER BY AGE GROUP, LABOR FORCE STATUS, WHOLE KINGDOM

ไตรมาสที่ 2/2554 : Quarter 2/2011

หน่วยเป็นพัน : In Thousands

สถานภาพแรงงาน	รวม	กลุ่มอายุ						LABOR FORCE STATUS		
		15-19	20-24	25-29	30-34	35-39	40-49		50-59	>= 60
ประชากรอายุ 15 ปีขึ้นไป	53,940.9	5,175.9	5,224.0	5,291.8	5,339.5	5,478.4	10,814.8	8,374.0	8,242.5	POPULATION 15 YEARS AND OVER
กำลังแรงงานรวม	38,498.7	1,271.3	3,517.0	4,540.5	4,747.3	4,976.5	9,681.8	6,771.8	2,992.6	Total Labor Force
1. กำลังแรงงานปัจจุบัน	38,255.3	1,248.5	3,490.7	4,523.8	4,717.7	4,964.7	9,627.6	6,716.9	2,965.2	1. Current labor force
1.1 ผู้มีงานทำ	38,024.1	1,225.7	3,408.3	4,479.8	4,689.2	4,947.6	9,602.0	6,708.9	2,962.7	1.1 Employed
- ทำงาน	37,468.5	1,211.4	3,372.3	4,437.1	4,643.5	4,889.1	9,455.8	6,581.4	2,877.9	- At work
- ไม่ทำงานแต่มีงานประจำ	555.6	14.3	35.9	42.7	45.7	58.5	146.2	127.6	84.8	- With job but not at work
1.2 ผู้ว่างงาน	231.1	22.9	82.4	44.1	28.6	17.2	25.6	8.0	2.5	1.2 Unemployed
- ท างานทำ	47.9	2.5	24.8	5.6	5.9	3.3	4.8	0.9	0.1	- Looking for work
- ไม่ทำงานทำ/พร้อมที่จะทำงาน	183.3	20.3	57.7	38.5	22.6	13.8	20.9	7.1	2.4	- Not looking/available for work
2. กำลังแรงงานที่รอฤดูกาล	243.5	22.8	26.3	16.6	29.6	11.8	54.2	54.9	27.4	2. Seasonally inactive labor force
ผู้ไม่อยู่ในกำลังแรงงาน	15,442.2	3,904.6	1,706.9	751.3	592.3	501.9	1,133.1	1,602.2	5,249.9	Persons not in Labor Force
1. ทำงานบ้าน	4,946.3	248.4	602.6	482.7	418.3	374.7	849.1	1,124.1	846.3	1. Household work
2. เรียนหนังสือ	4,208.6	3,366.1	777.3	55.4	8.4	0.8	-	0.5	0.1	2. Studies
3. ยังเด็ก/ชร/ไม่สามารถทำงานได้	4,818.9	68.7	78.3	101.8	95.3	74.2	173.2	236.4	3,991.0	3. Too young/old/incapable of work
4. อื่น ๆ	1,468.4	221.3	248.8	111.3	70.3	52.2	110.8	241.2	412.5	4. Others

ตารางที่ 1 จำนวนประชากรอายุ 15 ปีขึ้นไป จำแนกตามกลุ่มอายุ สถานภาพแรงงาน และเพศ ทั้งราชอาณาจักร

TABLE 1 POPULATION 15 YEARS AND OVER BY AGE GROUP, LABOR FORCE STATUS AND SEX, WHOLE KINGDOM

ไตรมาสที่ 2/2554 : Quarter 2/2011

หน่วยเป็นพัน : In Thousands

สถานภาพแรงงาน	รวม	กลุ่มอายุ Age Group						LABOR FORCE STATUS		
		15-19	20-24	25-29	30-34	35-39	40-49		50-59	>=60
ชาย	26,212.8	2,646.8	2,667.2	2,683.8	2,684.5	2,678.0	5,215.6	4,004.9	3,632.1	MALE
กำลังแรงงานรวม	20,926.5	840.0	2,060.3	2,498.8	2,548.3	2,584.2	5,025.8	3,657.7	1,711.4	Total Labor Force
1. กำลังแรงงานปัจจุบัน	20,798.3	818.1	2,040.5	2,485.8	2,533.8	2,577.2	5,009.2	3,633.5	1,700.3	1. Current labor force
1.1 ผู้มีงานทำ	20,665.1	804.9	1,999.6	2,457.7	2,516.3	2,566.4	4,991.4	3,628.9	1,699.8	1.1 Employed
- ทำงาน	20,327.8	792.5	1,978.0	2,433.6	2,488.9	2,538.2	4,907.5	3,548.0	1,641.1	- At work
- ไม่ทำงานแต่มีงานประจำ	337.3	12.4	21.6	24.2	27.4	28.2	83.9	81.0	58.7	- With job but not at work
1.2 ผู้ว่างงาน	133.2	13.1	40.9	28.1	17.5	10.8	17.7	4.6	0.5	1.2 Unemployed
- ทำงานทำ	21.5	0.9	7.8	3.2	4.2	2.1	2.3	0.9	0.1	- Looking for work
- ไม่ทำงานทำ/พร้อมที่จะทำงาน	111.7	12.3	33.1	24.8	13.3	8.7	15.4	3.7	0.4	- Not looking/available for work
2. กำลังแรงงานที่รอฤดูกาล	128.2	22.0	19.8	13.0	14.6	7.0	16.7	24.1	11.1	2. Seasonally inactive labor force
ผู้ไม่อยู่ในกำลังแรงงาน	5,286.4	1,806.8	606.9	185.0	136.2	93.8	189.7	347.3	1,920.8	Persons not in Labor Force
1. ทำงานบ้าน	274.4	32.2	50.6	32.4	17.1	13.6	29.0	52.0	47.5	1. Household work
2. เรียนหนังสือ	1,978.2	1,595.6	352.6	24.7	5.1	0.1	-	0.1	-	2. Studies
3. ยังเด็ก ขรา/ไม่สามารถทำงานได้	2,102.5	43.3	47.5	69.7	71.1	47.7	98.4	126.0	1,598.9	3. Too young/old/incapable of work
4. อื่น ๆ	931.4	135.7	156.2	58.3	42.8	32.4	62.4	169.2	274.5	4. Others
หญิง	27,728.1	2,529.1	2,556.8	2,607.9	2,655.1	2,800.4	5,599.3	4,369.1	4,610.4	FEMALE
กำลังแรงงานรวม	17,572.3	431.3	1,456.7	2,041.7	2,199.0	2,392.4	4,656.0	3,114.1	1,281.2	Total Labor Force
1. กำลังแรงงานปัจจุบัน	17,457.0	430.5	1,450.2	2,038.1	2,184.0	2,387.6	4,618.5	3,083.4	1,264.9	1. Current labor force
1.1 ผู้มีงานทำ	17,359.0	420.7	1,408.7	2,022.1	2,172.9	2,381.2	4,610.6	3,080.0	1,262.9	1.1 Employed
- ทำงาน	17,140.7	418.9	1,394.3	2,003.5	2,154.6	2,350.9	4,548.3	3,033.4	1,236.8	- At work
- ไม่ทำงานแต่มีงานประจำ	218.3	1.8	14.4	18.5	18.3	30.3	62.3	46.6	26.1	- With job but not at work
1.2 ผู้ว่างงาน	98.0	9.7	41.5	16.0	11.1	6.4	7.9	3.4	2.0	1.2 Unemployed
- ทำงานทำ	26.4	1.7	17.0	2.3	1.8	1.3	2.4	-	-	- Looking for work
- ไม่ทำงานทำ/พร้อมที่จะทำงาน	71.6	8.1	24.5	13.7	9.3	5.1	5.5	3.4	2.0	- Not looking/available for work
2. กำลังแรงงานที่รอฤดูกาล	115.3	0.8	6.6	3.6	15.0	4.8	37.5	30.7	16.3	2. Seasonally inactive labor force
ผู้ไม่อยู่ในกำลังแรงงาน	10,155.8	2,097.8	1,100.1	566.3	456.1	408.1	943.3	1,255.0	3,329.2	Persons not in Labor Force
1. ทำงานบ้าน	4,671.9	216.2	552.0	450.4	401.2	361.1	820.1	1,072.1	798.9	1. Household work
2. เรียนหนังสือ	2,230.4	1,770.5	424.7	30.7	3.4	0.7	-	0.4	0.1	2. Studies
3. ยังเด็ก ขรา/ไม่สามารถทำงานได้	2,716.5	25.5	30.8	32.2	24.2	26.5	74.9	110.4	2,392.1	3. Too young/old/incapable of work
4. อื่น ๆ	537.0	85.6	92.6	53.1	27.4	19.8	48.4	72.1	138.1	4. Others

ตารางที่ 2 จำนวนประชากรอายุ 15 ปีขึ้นไป จำแนกตามสถานภาพสมรส สถานภาพแรงงาน ที่ราชอาณาจักร

TABLE 2 POPULATION 15 YEARS AND OVER BY MARITAL STATUS, LABOR FORCE STATUS, WHOLE KINGDOM

ไตรมาสที่ 2/2554 : Quarter 2/2011

หน่วยเป็นพัน : In Thousands

สถานภาพแรงงาน	รวม	เคยสมรส Ever-Married				LABOR FORCE STATUS		
		โสด Single	สมรส Married	หม้าย Widowed	หย่า Divorced	แยกกันอยู่ Separated	ไม่ทราบ Unknown	
ยอดรวม	53,940.9	14,029.0	33,993.6	3,856.3	882.3	1,164.9	14.9	TOTAL
กำลังแรงงานรวม	38,498.7	8,259.5	27,150.0	1,422.7	718.1	937.5	11.0	Total Labor Force
1. กำลังแรงงานปัจจุบัน	38,255.3	8,177.9	27,004.7	1,413.9	713.5	934.3	11.0	1. Current labor force
1.1 ผู้มีงานทำ	38,024.1	8,040.1	26,923.6	1,410.3	710.0	929.2	11.0	1.1 Employed
- ทำงาน	37,468.5	7,967.0	26,509.0	1,364.0	698.0	919.5	11.0	- At work
- ไม่ทำงานแต่มีงานประจำ	555.6	73.1	414.6	46.3	11.9	9.7	-	- With job but not at work
1.2 ผู้ว่างงาน	231.1	137.8	81.1	3.6	3.5	5.1	-	1.2 Unemployed
- หางานทำ	47.9	24.4	20.8	0.1	1.5	1.0	-	- Looking for work
- ไม่หางานทำ/พร้อมที่จะทำงาน	183.3	113.4	60.3	3.5	2.0	4.1	-	- Not looking/available for work
2. กำลังแรงงานที่รอฤดูกาล	243.5	81.6	145.3	8.8	4.7	3.2	-	2. Seasonally inactive labor force
ผู้ไม่อยู่ในกำลังแรงงาน	15,442.2	5,769.5	6,843.6	2,433.6	164.2	227.4	3.9	Persons not in Labor Force
1. ทำงานบ้าน	4,946.3	462.4	3,849.1	446.2	73.1	114.8	0.7	1. Household work
2. เรียนหนังสือ	4,208.6	4,110.0	91.2	1.4	2.9	3.1	-	2. Studies
3. ยังเด็ก ขรา/ไม่สามารถทำงานได้	4,818.9	624.5	2,161.8	1,895.1	58.7	75.6	3.2	3. Too young/old/incapable of work
4. อื่น ๆ	1,468.4	572.6	741.6	90.9	29.4	34.0	-	4. Others

ตารางที่ 2 จำนวนประชากรอายุ 15 ปีขึ้นไป จำแนกตามสถานภาพสมรส สถานภาพแรงงาน และเพศ ที่ราชอาณาจักร

TABLE 2 POPULATION 15 YEARS AND OVER BY MARITAL STATUS, LABOR FORCE STATUS AND SEX , WHOLE KINGDOM

ไตรมาสที่ 2/2554 : Quarter 2/2011

หน่วยเป็นพัน : In Thousands

สถานภาพแรงงาน	เคยสมรส Ever-Married					LABOR FORCE STATUS
	โสด Single	สมรส Married	หม้าย Widowed	หย่า Divorced	แยกกันอยู่ Separated	
<b>รวม</b>	<b>Total</b>					
ชาย	26,212.8	16,545.8	786.5	354.7	464.7	3.8
กำลังแรงงานรวม	20,926.5	14,662.6	320.0	304.9	400.5	3.2
1. กำลังแรงงานปัจจุบัน	20,798.3	14,613.3	317.6	302.6	398.0	3.2
1.1 ผู้มีงานทำ	20,665.1	14,568.8	316.3	299.7	395.9	3.2
- ทำงาน	20,327.8	14,300.9	309.6	295.7	388.7	3.2
- ไม่ทำงานแต่มีงานประจำ	337.3	267.9	6.7	4.0	7.2	-
1.2 ผู้ว่างงาน	133.2	44.6	1.4	2.9	2.1	-
- ทำงานทำ	21.5	10.1	0.1	1.4	0.7	-
- ไม่ทำงานทำ/พร้อมที่จะทำงาน	111.7	34.5	1.3	1.5	1.5	-
2. กำลังแรงงานที่รอฤดูกาล	128.2	49.2	2.3	2.3	2.4	-
ผู้ไม่อยู่ในกำลังแรงงาน	5,286.4	1,883.3	466.6	49.8	64.2	0.6
1. ทำงานบ้าน	274.4	128.5	16.3	4.0	7.2	-
2. เรียนหนังสือ	1,978.2	31.8	1.1	0.4	0.5	-
3. ยิงเด็ก ชรา/ไม่สามารถทำงานได้	2,102.5	1,251.0	412.6	28.6	36.5	0.6
4. อื่น ๆ	991.4	472.0	36.7	16.8	20.0	-
หญิง	27,728.1	17,447.8	3,069.8	527.6	700.2	11.1
กำลังแรงงานรวม	17,572.3	12,487.4	1,102.8	413.2	537.0	7.7
1. กำลังแรงงานปัจจุบัน	17,457.0	12,391.4	1,096.3	410.9	536.3	7.7
1.1 ผู้มีงานทำ	17,359.0	12,354.8	1,094.1	410.3	533.2	7.7
- ทำงาน	17,140.7	12,208.1	1,054.4	402.4	530.8	7.7
- ไม่ทำงานแต่มีงานประจำ	218.3	146.7	39.7	7.9	2.5	-
1.2 ผู้ว่างงาน	98.0	36.5	2.2	0.6	3.0	-
- ทำงานทำ	26.4	10.8	-	0.1	0.4	-
- ไม่ทำงานทำ/พร้อมที่จะทำงาน	71.6	25.8	2.2	0.5	2.7	-
2. กำลังแรงงานที่รอฤดูกาล	115.3	96.1	6.5	2.4	0.7	-
ผู้ไม่อยู่ในกำลังแรงงาน	10,155.8	4,960.4	1,967.1	114.4	163.2	3.4
1. ทำงานบ้าน	4,671.9	3,720.7	429.9	69.1	107.6	0.7
2. เรียนหนังสือ	2,230.4	59.3	0.4	2.5	2.6	-
3. ยิงเด็ก ชรา/ไม่สามารถทำงานได้	2,716.5	910.8	1,482.6	30.2	39.1	2.6
4. อื่น ๆ	537.0	269.5	54.2	12.7	13.9	-

ตารางที่ 3 จำนวนประชากรอายุ 15 ปีขึ้นไป จำแนกตามระดับการศึกษาที่สำเร็จ สถานภาพแรงงาน ทหาราชาอาณาจักร

TABLE 3 POPULATION 15 YEARS AND OVER BY LEVEL OF EDUCATIONAL ATTAINMENT, LABOR FORCE STATUS, WHOLE KINGDOM

ไตรมาสที่ 2/2554 : Quarter 2/2011

หน่วยเป็นพัน : In Thousands

สถานภาพแรงงาน	รวม	ไม่มี การศึกษา	ต่ำกว่า ประถมศึกษา	ประถมศึกษา	มัธยมศึกษาตอนปลาย						อุดมศึกษา			อื่นๆ <sup>1/</sup>	ไม่ทราบ	LABOR FORCE STATUS
					Upper Secondary Level			Higher Level			สายวิชา- การศึกษา	สายวิชา- Technical Education	สายวิชา- Higher Education			
					Less than Elementary	Elementary	Lower Secondary	General/ Academic	Vocational	Teacher Training						
Total	None	Elementary	Lower Secondary	General/ Academic	Vocational	Teacher Training	Academic	Education	Training	Academic	Education	Training	Others <sup>1/</sup>	Unknown	TOTAL	
ยอดรวม	53,940.9	2,337.4	15,787.5	10,540.7	5,688.9	1,866.1	21.0	4,209.4	2,348.9	925.9	50.2	130.3	50.2	130.3	TOTAL	
กำลังแรงงานรวม	38,498.7	1,122.2	10,507.7	8,725.4	4,094.9	1,309.6	9.7	3,633.9	1,949.0	757.5	39.6	97.0	39.6	97.0	Total Labor Force	
1. กำลังแรงงานปัจจุบัน	38,255.3	1,116.8	10,402.3	8,670.1	4,066.5	1,309.1	9.1	3,633.0	1,946.8	757.5	39.6	96.9	39.6	96.9	1. Current labor force	
1.1 ผู้มีงานทำ	38,024.1	1,114.2	10,385.2	8,623.1	4,034.5	1,296.7	8.5	3,593.4	1,916.2	753.0	39.6	96.9	39.6	96.9	1.1 Employed	
- ทำงาน	37,468.5	1,095.5	10,140.4	8,495.1	3,994.7	1,288.5	7.8	3,583.9	1,899.5	747.3	39.6	96.7	39.6	96.7	- At work	
- ไม่ทำงานแต่มีงานประจำ	555.6	18.7	244.7	128.0	39.8	8.3	0.8	9.4	16.8	5.7	-	0.3	-	0.3	- With job but not at work	
1.2 ผู้ว่างงาน	231.1	2.6	17.2	47.0	32.0	12.4	0.6	39.6	30.6	4.4	-	-	-	-	1.2 Unemployed	
- หางานทำ	47.9	0.8	1.6	6.1	7.8	1.5	-	14.1	7.9	0.9	-	-	-	-	- Looking for work	
- ไม่หางานทำพร้อมที่จะทำงาน	183.3	1.8	15.6	40.9	24.2	10.9	0.6	25.5	22.7	3.5	-	-	-	-	- Not looking/available for work	
2. กำลังแรงงานที่รอดูกาล	243.5	5.5	105.3	55.3	28.4	0.5	0.6	0.9	2.2	-	-	0.0	-	0.0	2. Seasonally inactive labor force	
ผู้ไม่อยู่ในกำลังแรงงาน	15,442.2	1,215.2	5,279.9	1,815.3	1,594.0	556.5	11.3	575.5	399.9	168.4	10.5	33.3	10.5	33.3	Persons not in Labor Force	
1. ทำงานบ้าน	4,946.3	261.9	1,840.8	878.7	511.5	162.2	2.4	258.4	182.6	37.7	7.9	10.4	7.9	10.4	1. Household work	
2. เรียนหนังสือ	4,208.6	-	2.3	485.5	820.7	289.7	0.9	30.3	90.1	3.4	0.3	0.5	0.3	0.5	2. Studies	
3. ยังเด็ก ขาดความสามารถทำงานได้	4,818.9	916.0	3,192.1	259.5	86.2	33.4	3.1	67.6	32.8	24.1	1.9	9.9	1.9	9.9	3. Too young/old/incapable of work	
4. อื่น ๆ	1,468.4	37.2	244.7	191.7	175.7	71.2	4.8	219.1	94.4	103.2	0.4	12.6	0.4	12.6	4. Others	

1/ รวมอาชีพระยะสั้น 1/ Including Short Course Vocational

ตารางที่ 3 จำนวนประชากรอายุ 15 ปีขึ้นไป จำแนกตามระดับการศึกษาที่สำเร็จ สถานภาพแรงงาน และเพศ ทวีราชอาณาจักร

TABLE 3 POPULATION 15 YEARS AND OVER BY LEVEL OF EDUCATIONAL ATTAINMENT, LABOR FORCE STATUS AND SEX, WHOLE KINGDOM

ไตรมาสที่ 2/2554 : Quarter 2/2011

หน่วยเป็นพัน : in Thousands

สถานภาพแรงงาน	รวม	ไม่มี การศึกษา	ต่ำกว่า ประถมศึกษา	ประถม ศึกษา	มัธยมศึกษาตอนปลาย				อุดมศึกษา				อื่นๆ 1/	ไม่ทราบ	LABOR FORCE STATUS
					Upper Secondary Level		Higher Level		Higher Level		Higher Level				
					มัธยมศึกษา ตอนต้น	สายสามัญ General/ Academic	สายอาชีพ- ศึกษา Vocational	สายอาชีพ- การศึกษา Teacher Training	สายอาชีพ- การศึกษา Teacher Training	สายอาชีพ Higher Technical Education	สายอาชีพ Higher Technical Education	สายอาชีพ Higher Technical Education			
None	Elementary	Elementary	Secondary	Lower Secondary	General/ Academic	Vocational	Teacher Training	Academic	Technical Education	Technical Education	Teacher Training	Others	Unknown		
ชาย	26,212.8	816.1	6,975.5	5,603.9	5,413.8	2,823.1	1,055.2	13.2	1,876.5	1,203.1	334.9	73.8		MALE	
กำลังแรงงานรวม	20,926.5	492.3	5,400.0	4,989.6	3,847.0	2,317.6	815.7	7.4	1,652.4	1,058.6	266.8	22.5		Total Labor Force	
1. กำลังแรงงานปัจจุบัน	20,798.3	491.8	5,362.3	4,958.1	3,812.7	2,296.3	815.2	6.8	1,652.0	1,057.3	266.8	22.5		1. Current labor force	
1.1 ผู้ใช้งานทำ - ทำงาน	20,665.1	490.6	5,354.1	4,925.2	3,781.3	2,278.4	808.1	6.2	1,639.1	1,037.3	265.8	22.5		1.1 Employed	
- ไม่ทำงานแต่มีงานประจำ	20,327.8	481.9	5,195.7	4,846.1	3,727.9	2,259.8	804.1	5.5	1,635.4	1,028.8	264.0	22.5		- At work	
1.2 ผู้ว่างงาน	337.3	8.7	158.4	79.1	53.4	18.6	4.0	0.7	3.7	8.6	1.8	0.3		- With job but not at work	
- ทางงทำ	133.2	1.1	8.2	33.0	31.4	18.0	7.1	0.6	12.9	19.9	1.1	-		1.2 Unemployed	
- ไม่ทำงานทำ/พร้อมที่จะทำงาน	21.5	0.1	0.6	5.4	2.8	4.5	1.0	-	2.4	4.1	0.7	-		- Looking for work	
2. กำลังแรงงานที่รอฤดูกาล	111.7	1.0	7.6	27.5	28.6	13.5	6.1	0.6	10.6	15.8	0.4	-		- Not looking/available for work	
ผู้ไม่อยู่ในกำลังแรงงาน	128.2	0.6	37.7	31.4	34.4	21.2	0.5	0.6	0.4	1.4	-	0.0		2. Seasonally inactive labor force	
1. ทำงานบ้าน	5,286.4	323.8	1,575.5	614.3	1,566.8	505.6	239.5	5.8	224.2	144.4	68.1	1.2		Persons not in Labor Force	
2. เรือหนังสือ	274.4	8.0	82.2	44.7	53.7	28.4	9.8	-	29.8	15.5	1.7	0.2		1. Household work	
3. ยึดเด็ก ขจร/ไม่สามารถทำงานได้	1,978.2	-	0.6	253.2	1,176.7	330.0	153.7	0.8	15.4	47.2	-	0.3		2. Studies	
4. อื่น ๆ	2,102.5	295.1	1,339.5	176.2	131.6	52.2	22.8	1.6	46.2	20.2	10.8	0.7		3. Too young/old/incapable of work	
	931.4	20.8	153.2	140.3	204.9	95.1	53.3	3.4	132.8	61.5	55.6	0.1		4. Others	
หญิง	27,728.1	1,521.3	8,812.1	4,936.8	4,620.8	2,865.8	810.9	7.8	2,332.9	1,145.9	590.9	26.5		FEMALE	
กำลังแรงงานรวม	17,572.3	629.9	5,107.7	3,735.8	2,405.2	1,777.3	494.0	2.3	1,981.5	890.4	490.6	17.2		Total Labor Force	
1. กำลังแรงงานปัจจุบัน	17,457.0	625.0	5,040.0	3,712.0	2,394.9	1,770.1	494.0	2.3	1,981.0	889.5	490.6	17.2		1. Current labor force	
1.1 ผู้ใช้งานทำ - ทำงาน	17,359.0	623.5	5,031.1	3,697.9	2,381.5	1,756.1	488.6	2.3	1,954.3	878.9	487.3	17.2		1.1 Employed	
- ไม่ทำงานแต่มีงานประจำ	17,140.7	613.6	4,944.7	3,649.0	2,351.6	1,734.9	484.4	2.3	1,948.6	870.7	483.4	17.2		- At work	
1.2 ผู้ว่างงาน	218.3	9.9	86.3	48.9	29.9	21.2	4.2	0.1	5.7	8.2	3.9	-		- With job but not at work	
- ทางงทำ	98.0	1.5	9.0	14.1	13.4	14.1	5.3	-	26.7	10.6	3.4	-		1.2 Unemployed	
- ไม่ทำงานทำ/พร้อมที่จะทำงาน	26.4	0.7	1.0	0.7	4.5	3.3	0.5	-	11.8	3.7	0.2	-		- Looking for work	
2. กำลังแรงงานที่รอฤดูกาล	71.6	0.8	8.0	13.4	9.0	10.7	4.8	-	14.9	6.9	3.2	-		- Not looking/available for work	
ผู้ไม่อยู่ในกำลังแรงงาน	115.3	4.9	67.7	23.8	10.3	7.2	-	-	0.6	0.8	-	-		2. Seasonally inactive labor force	
1. ทำงานบ้าน	10,155.8	891.3	3,704.4	1,201.0	2,215.6	1,088.4	316.9	5.5	351.4	255.5	100.3	9.3		Persons not in Labor Force	
2. เรือหนังสือ	4,671.9	254.0	1,758.5	834.0	738.1	483.1	152.4	2.4	228.7	167.1	36.0	7.6		1. Household work	
3. ยึดเด็ก ขจร/ไม่สามารถทำงานได้	2,230.4	-	1.7	232.3	1,308.2	490.7	136.0	0.1	15.0	42.9	3.4	0.1		2. Studies	
4. อื่น ๆ	2,716.5	621.0	1,852.6	83.3	60.8	34.0	10.6	1.5	21.4	12.6	13.3	1.3		3. Too young/old/incapable of work	
	537.0	16.4	91.5	51.4	108.5	80.7	17.9	1.4	86.3	32.9	47.6	0.3		4. Others	

1/ รวมอาชีพระยะสั้น 1/ Including Short Course Vocational

ตารางที่ 4 จำนวนผู้จ้างทำ งานตามระดับการศึกษาที่สำเร็จ อาชีพ ทหาราชอาณาจักร

TABLE 4 EMPLOYED PERSONS BY LEVEL OF EDUCATIONAL ATTAINMENT, OCCUPATION , WHOLE KINGDOM

ไตรมาสที่ 2/2554 : Quarter 2/2011

หน่วยเป็นพัน : In Thousands

อาชีพ	รวม	ไม่มี การศึกษา	ต่ำกว่า ประถม ศึกษา	น้อยกว่า ประถมศึกษา Less than Elementary	มัธยมศึกษาตอนปลาย				อุดมศึกษา		อื่นๆ	ไม่ทราบ	OCCUPATION	
					None	Elementary	Secondary	Lower Secondary	Upper Secondary Level	สายสามัญ				สายวิชาชีพ-สายวิชา- การศึกษา
<b>ยอดรวม</b>	38,024.1	1,114.2	10,385.2	8,623.1	6,162.8	4,034.5	1,296.7	8.5	3,593.4	1,916.2	753.0	39.6	96.9	TOTAL
1. ผู้บัญญัติกฎหมาย	946.3	3.3	113.5	83.7	91.1	110.7	36.4	0.1	394.1	80.7	29.1	0.1	3.6	1. Legislators, senior officials and managers
และผู้จัดการ														
2. ผู้ประกอบวิชาชีพด้านต่างๆ	1,829.9	0.3	13.5	16.9	37.2	44.4	20.1	1.7	953.4	202.5	531.0	1.9	7.1	2. Professionals
3. ผู้ประกอบวิชาชีพด้านเทคนิคสาขาต่างๆ	1,255.1	2.2	49.2	53.7	73.1	100.3	99.5	1.2	584.3	264.7	22.5	0.4	4.1	3. Technicians and associate professionals
และอาชีพที่เกี่ยวข้อง														
4. เสรียน	1,361.4	0.1	31.4	50.1	131.2	193.2	129.7	0.1	546.7	238.9	36.3	0.3	3.4	4. Clerks
5. พนักงานบริการและพนักงานร้านค้า	7,572.2	1,65.8	1,812.9	1,340.6	1,410.8	1,160.1	375.4	2.1	733.1	442.8	89.5	9.0	30.1	5. Service workers and shop and market sales workers
และตลาด														
6. ผู้ปฏิบัติงานที่มีฝีมือในด้านการเกษตร และการประมง	12,891.3	509.5	5,315.1	3,584.6	1,845.6	1,032.3	201.6	1.2	150.4	211.7	26.0	6.6	6.7	6. Skilled agricultural and fishery workers
7. ผู้ปฏิบัติงานด้านความสามรถทางฝีมือ และธุรกิจการค้าที่เกี่ยวข้อง	4,634.7	97.2	1,214.8	1,276.0	899.1	492.2	222.3	1.8	128.4	283.9	9.0	5.0	5.0	7. Craft and related trades workers
8. ผู้ปฏิบัติการโรงงานและเครื่องจักร และผู้ปฏิบัติงานด้านการประกอบ	3,187.8	58.7	506.5	801.4	900.9	552.4	145.8	0.1	60.8	137.7	4.3	6.6	12.7	8. Plant and machine operators and assemblers
9. อาชีพขั้นพื้นฐานต่างๆ ในด้านการขาย และการให้บริการ	4,277.5	276.5	1,326.5	1,413.7	756.9	325.0	64.6	0.3	26.7	50.0	4.9	9.9	22.7	9. Elementary occupations
10. คนงานซึ่งไม่ได้จำแนกไว้ในหมวดอื่น	67.9	0.7	1.8	2.4	16.9	24.0	1.3	-	15.4	3.4	0.4	-	1.6	10. Workers not classifiable by occupation

1/ รวมอาชีพระยะสั้น / Including Short Course Vocational



ตารางที่ 4 จำนวนผู้มีงานทำ จำแนกตามระดับการศึกษาที่สำเร็จ อาชีพ และเพศ ทัวราชอาณาจักร  
TABLE 4 EMPLOYED PERSONS BY LEVEL OF EDUCATIONAL ATTAINMENT, OCCUPATION AND SEX, WHOLE KINGDOM

ไตรมาสที่ 2/2554 : Quarter 2/2011

หน่วยเป็นพัน : in Thousands

อาชีพ Occupation	มัธยมศึกษาตอนปลาย Upper Secondary Level										อุดมศึกษา Higher Level				ไม่ทราบ Unknown	อื่นๆ Others	รวม Total	รวม Total	ไม่มี การศึกษา None	ต่ำกว่า ประถมศึกษา Less than Elementary	ประถมศึกษา Elementary	ประถมศึกษา ตอนต้น Lower Secondary	มัธยมศึกษา ตอนต้น Lower Secondary			มัธยมศึกษาตอนปลาย Upper Secondary Level			อุดมศึกษา Higher Level			OCCUPATION
	ชาย Male	หญิง Female	รวม Total	ชายสามัญ General Academic	ชายวิชาชีพ Vocational	ชายวิชา- การศึกษา Teacher Training	ชายวิชา- การศึกษา Teacher Training	ชายวิชาการ Academic	สายวิชาชีพ Higher Technical Education	สายวิชา- การศึกษา Teacher Training	สายวิชา- การศึกษา Teacher Training	สายวิชาชีพ Higher Technical Education	สายวิชา- การศึกษา Teacher Training	สายวิชา- การศึกษา Teacher Training									สายวิชา- การศึกษา Teacher Training	สายวิชา- การศึกษา Teacher Training	สายวิชา- การศึกษา Teacher Training	สายวิชา- การศึกษา Teacher Training	สายวิชา- การศึกษา Teacher Training	สายวิชา- การศึกษา Teacher Training	สายวิชา- การศึกษา Teacher Training			
																														จำนวน Number	จำนวน Number	
ชาย	20,665.1	17,559.0	38,224.1	4,925.2	3,781.3	2,278.4	808.1	25.8	6.2	1,639.1	1,037.3	265.8	22.5	56.6	MALE																	
1. ผู้บัญญัติกฎหมาย ข้าราชการระดับอาวุโสและผู้จัดการ	718.7	227.6	946.3	72.5	80.7	91.7	8.1	0.0	0.0	260.5	62.5	21.3	0.1	3.1	1. Legislators, senior officials and managers																	
2. ผู้ประกอบวิชาชีพชั้นสูง	759.2	2,185.1	2,944.3	12.6	22.7	24.1	14.1	1.0	1.0	441.2	58.9	169.5	1.0	4.6	2. Professionals																	
3. ผู้ประกอบวิชาชีพด้านเทคนิคสาขาต่างๆ และอาชีพที่เกี่ยวข้อง	591.3	2,086.4	2,677.7	31.8	43.2	57.1	56.4	0.7	0.7	229.5	132.7	9.4	0.2	3.1	3. Technicians and associate professionals																	
4. เสมียน	422.8	368.8	791.6	21.5	56.2	81.9	36.2	-	-	135.4	65.2	8.2	-	2.5	4. Clerks																	
5. พนักงานบริการและพนักงานในร้านค้าและตลาด	3,158.7	2,066.4	5,225.1	540.9	651.8	495.1	191.7	1.3	1.3	321.8	195.0	25.5	4.0	13.6	5. Service workers and shop and market sales workers																	
6. ผู้ปฏิบัติงานที่มีฝีมือในด้านการเกษตรและการประมง	7,341.0	368.8	7,709.8	2,029.8	1,193.5	656.3	143.5	1.2	1.2	93.0	134.2	18.8	4.2	4.7	6. Skilled agricultural and fishery workers																	
7. ผู้ปฏิบัติงานด้านความสามารถทางฝีมือและธุรกิจการค้าที่เกี่ยวข้อง	3,365.3	3,365.3	6,730.6	933.5	689.7	339.5	195.8	1.8	1.8	95.9	252.7	6.8	2.9	4.8	7. Craft and related trades workers																	
8. ผู้ปฏิบัติการโรงงานและเครื่องจักรและผู้ปฏิบัติงานด้านกาารประกอบ	2,185.1	2,086.4	4,271.5	542.7	596.3	350.5	111.2	0.1	0.1	45.4	103.6	3.6	3.4	10.3	8. Plant and machine operators and assemblers																	
9. อาชีพขั้นพื้นฐานต่างๆ ในด้านการขายและการให้บริการ	2,086.4	2,086.4	4,172.8	738.8	436.6	168.7	33.4	0.2	0.2	10.5	29.3	2.3	6.7	9.3	9. Elementary occupations																	
10. คนงานซึ่งมิได้จำแนกไว้ในหมวดอื่น	36.8	36.8	73.6	1.2	10.7	13.5	-	-	-	6.0	3.2	0.4	-	0.8	10. Workers not classifiable by occupation																	
หญิง	17,559.0	17,559.0	35,118.0	3,697.9	2,381.5	1,756.1	488.6	2.3	2.3	1,954.3	878.9	487.3	17.2	40.4	FEMALE																	
1. ผู้บัญญัติกฎหมาย ข้าราชการระดับอาวุโสและผู้จัดการ	227.6	227.6	455.2	11.2	10.4	19.0	10.6	0.1	0.1	133.6	18.2	7.8	-	0.6	1. Legislators, senior officials and managers																	
2. ผู้ประกอบวิชาชีพชั้นสูง	1,070.7	2,185.1	3,255.8	4.3	14.6	20.3	6.0	0.8	0.8	512.2	143.6	361.5	0.9	2.5	2. Professionals																	
3. ผู้ประกอบวิชาชีพด้านเทคนิคสาขาต่างๆ และอาชีพที่เกี่ยวข้อง	663.9	2,086.4	2,750.3	21.9	29.9	43.2	43.1	0.5	0.5	354.9	132.0	13.1	0.2	1.0	3. Technicians and associate professionals																	
4. เสมียน	938.6	368.8	1,307.4	28.6	75.0	111.3	93.5	0.1	0.1	411.3	173.6	28.1	0.3	1.0	4. Clerks																	
5. พนักงานบริการและพนักงานในร้านค้าและตลาด	4,413.6	2,066.4	6,480.0	799.7	759.0	665.1	183.7	0.8	0.8	411.2	247.8	64.0	4.9	16.5	5. Service workers and shop and market sales workers																	
6. ผู้ปฏิบัติงานที่มีฝีมือในด้านการเกษตรและการประมง	5,550.2	368.8	5,919.0	1,554.8	652.2	376.0	58.1	-	-	57.5	77.5	7.2	2.4	2.0	6. Skilled agricultural and fishery workers																	
7. ผู้ปฏิบัติงานด้านความสามารถทางฝีมือและธุรกิจการค้าที่เกี่ยวข้อง	1,269.4	3,365.3	4,634.7	342.6	209.4	152.7	26.6	-	-	32.6	31.3	2.2	2.0	0.2	7. Craft and related trades workers																	
8. ผู้ปฏิบัติการโรงงานและเครื่องจักรและผู้ปฏิบัติงานด้านกาารประกอบ	1,002.8	2,086.4	3,089.2	258.7	304.6	201.9	34.6	-	-	15.4	34.1	0.8	3.2	2.4	8. Plant and machine operators and assemblers																	
9. อาชีพขั้นพื้นฐานต่างๆ ในด้านการขายและการให้บริการ	2,191.2	2,086.4	4,277.6	674.9	320.3	156.3	31.2	0.1	0.1	16.2	20.7	2.6	3.2	13.4	9. Elementary occupations																	
10. คนงานซึ่งมิได้จำแนกไว้ในหมวดอื่น	31.1	36.8	67.9	1.2	6.2	10.4	1.3	-	-	9.4	0.2	-	-	0.8	10. Workers not classifiable by occupation																	

I/ รวมอาชีพระยะสั้น I/ Including Short Course Vocational

ตารางที่ 5 จำนวนผู้จ้างงาน จำแนกตามระดับการศึกษาที่สำเร็จ อุตสาหกรรม ทวีราชอาณาจักร  
TABLE 5 EMPLOYED PERSONS BY LEVEL OF EDUCATIONAL ATTAINMENT, INDUSTRY, WHOLE KINGDOM

หน่วยเป็นพัน : in Thousands

อุตสาหกรรม Industry	มัธยมศึกษาตอนปลาย Upper Secondary Level										อุดมศึกษา Higher Level			INDUSTRY
	รวม Total	ไม่มี การศึกษา None	ต่ำกว่า ประถมศึกษา Less than Elementary	ประถมศึกษา Elementary	มัธยมศึกษา ตอนต้น Lower Secondary	สายสามัญ General/ Academic			สายวิชาชีพ Technical Education		อื่นๆ Others	ไม่ทราบ Unknown		
						สายสามัญ General/ Academic	สายอาชีพ Vocational	สายวิชา- การศึกษา Teacher Training	สายวิชา- การศึกษา Teacher Training	สายวิชา- การศึกษา Teacher Training				
<b>ยอดรวม</b>	38,024.1	1,114.2	10,385.2	8,623.1	6,162.8	4,034.5	1,296.7	8.5	3,593.4	1,916.2	753.0	39.6	96.9	TOTAL
1. เกษตรกรรม การป่าไม้ และการประมง	14,275.8	609.0	5,794.0	4,049.2	2,059.6	1,109.7	213.2	1.3	169.9	222.1	27.0	12.0	8.7	1. Agriculture, forestry and fishing
2. การทำเหมืองแร่ และเหมืองหิน	50.3	1.5	5.7	15.7	7.6	4.0	1.1	-	10.5	4.1	0.1	-	-	2. Mining and quarrying
3. การผลิต	5,366.2	145.9	992.0	1,225.4	1,199.3	780.7	226.4	0.2	389.4	369.3	13.3	12.6	12.0	3. Manufacturing
4. ไฟฟ้า ก๊าซ ไอน้ำและระบบปรับอากาศ	95.9	-	4.3	8.5	7.3	10.3	12.0	0.0	37.0	16.1	0.2	-	-	4. Electricity, gas, steam and air conditioning supply
5. การจัดหาไฟฟ้า การจัดการและการบำบัดน้ำเสีย ของเสีย และสิ่งปฏิกูล	103.5	1.9	15.2	19.7	10.9	8.7	7.8	0.8	23.2	14.3	1.0	-	-	5. Water supply; sewerage, waste management and remediation activities
6. การก่อสร้าง	2,597.0	81.2	733.5	870.2	466.2	176.3	74.8	1.7	98.5	83.3	4.5	2.0	4.6	6. Construction
7. การขนส่ง และการขายปลีก การซ่อมยานยนต์	5,940.0	123.4	1,295.8	1,081.3	1,078.1	815.7	310.8	0.5	732.7	417.6	55.3	5.3	23.5	7. Wholesale and retail trade; repair of motor vehicles and motorcycle
8. การขนส่ง และสถานที่เก็บสินค้า	925.7	10.0	207.1	196.4	186.4	122.0	56.5	-	80.1	56.1	5.5	0.2	5.6	8. Transportation and storage
9. ที่พักแรมและบริการด้านอาหาร	2,590.3	75.9	643.9	572.7	523.5	339.0	111.5	1.1	157.2	130.4	16.5	3.3	15.3	9. Accommodation and food service activities
10. ข้อมูลข่าวสารและการสื่อสาร	178.7	-	6.2	4.9	15.9	14.7	6.5	0.4	107.0	21.3	1.6	-	0.2	10. Information and communication
11. กิจกรรมทางการเงินและการประกันภัย	393.1	-	6.3	11.3	15.6	32.8	18.5	0.0	254.9	44.8	7.0	-	1.9	11. Financial and insurance activities
12. กิจกรรมอสังหาริมทรัพย์	122.9	5.8	27.2	14.8	12.9	10.9	3.9	-	36.1	10.2	1.0	-	0.1	12. Real estate activities
13. กิจกรรมทางวิชาชีพ วิทยาศาสตร์ และเทคนิค	271.9	0.6	9.6	9.1	17.3	21.4	21.2	-	163.0	26.0	3.6	-	0.1	13. Professional, scientific and technical activities
14. กิจกรรมการบริหารและการบริการสนับสนุน	403.7	7.1	89.5	80.6	79.6	43.7	19.1	-	55.8	22.1	5.1	-	1.3	14. Administrative and support service activities
15. การบริหารราชการ การป้องกันประเทศ การประกันสังคม	1,539.2	2.2	131.0	104.7	159.1	214.4	116.7	0.7	581.7	179.6	42.5	0.1	6.7	15. Public administration and defence; compulsory social security
16. การศึกษา	1,239.4	1.9	53.5	34.3	43.9	54.3	22.0	1.4	451.9	47.7	522.6	1.2	4.7	16. Education
17. กิจกรรมด้านสุขภาพและงานสังคมสงเคราะห์	677.0	2.9	47.5	40.4	49.0	115.8	28.6	0.3	152.0	198.8	37.9	2.4	1.4	17. Human health and social work activities
18. ศิลปะ ความบันเทิง และนันทนาการ	239.6	4.0	52.2	47.7	54.3	30.1	5.4	-	30.1	13.0	2.5	0.1	0.2	18. Arts, entertainment and recreation
19. กิจกรรมบริการด้านอื่น ๆ	737.5	16.2	180.1	158.1	146.1	109.6	36.2	0.1	44.9	34.4	4.2	0.3	7.4	19. Other service activities
20. กิจกรรมการจ้างงานในครัวเรือนส่วนบุคคล การผลิตสินค้าและบริการที่ขึ้นเองเพื่อใช้ในครัวเรือน	246.9	24.1	89.8	77.6	26.7	16.6	3.8	0.0	1.0	3.2	1.3	0.3	2.3	20. Activities of households as employers; undifferentiated goods and services-producing activities of households for own use
21. กิจกรรมขององค์กรระหว่างประเทศ	1.7	-	-	-	0.1	0.2	-	-	1.5	-	-	-	-	21. Activities of extraterritorial organizations and bodies
22. ไม่ทราบ	28.0	0.7	0.9	0.5	3.2	3.7	0.7	-	15.2	1.9	0.4	-	1.0	22. Unknown

1/ รวมอาชีพระยะสั้น 1/ Including Short-Course Vocational

ตารางที่ 5 จำนวนผู้จ้างงานที่جامกตามระดับการศึกษาที่สำเร็จ อุตสาหกรรม และเพศ ทั้งราชอาณาจักร

TABLE 5 EMPLOYED PERSONS BY LEVEL OF EDUCATIONAL ATTAINMENT, INDUSTRY AND SEX, WHOLE KINGDOM

หน่วยเป็นพัน : In Thousands

ไตรมาสที่ 2/2554 : Quarter 2/2011

อุตสาหกรรม	รวม	ไม่มี การศึกษา	ต่ำกว่า ประถมศึกษา	ประถมศึกษา	ประถมศึกษา ตอนต้น	มัธยมศึกษาตอนปลาย				อุดมศึกษา			อื่นๆ	ไม่ทราบ	INDUSTRY					
						Elementary	Less than	Elementary	Secondary	Lower	General/ Academic	Vocational				Teacher Training	Academic	Higher Level		Unknown
																		สายวิชาชีพ	สายวิชา-	
None	Elementary	Less than	Elementary	Secondary	Lower	General/ Academic	Vocational	Teacher Training	Academic	Education	Technical	Training	Others	Unknown						
<b>ชาย</b>	20,665.1	490.6	5,354.1	4,925.2	3,781.3	2,278.4	808.1	6.2	1,639.1	1,037.3	265.8	22.5	56.6	MALE						
1. เกษตรกรรม ปลูกไม้ และ การประมง	8,147.3	266.8	3,079.0	2,322.5	1,339.2	710.2	152.4	1.3	102.1	142.1	19.6	8.2	4.0	1. Agriculture, forestry and fishing						
2. การทำเหมืองแร่ และ พืชสวน	41.9	0.9	4.9	13.8	7.1	3.8	1.1	-	7.8	2.5	-	-	0.2	2. Mining and quarrying						
3. การผลิต	2,520.5	64.9	404.0	554.1	610.7	343.9	127.2	0.1	174.1	221.5	5.6	6.5	8.0	3. Manufacturing						
4. ไฟฟ้า ก๊าซ ไอน้ำ และระบบปรับอากาศ	76.4	-	3.9	7.5	6.3	7.2	10.7	-	27.5	13.1	0.2	-	0.4	4. Electricity, gas, steam and air conditioning supply						
5. การจัดหา น้ำ การจัดการ และการบำบัดน้ำเสีย	73.0	1.1	12.7	15.5	9.7	6.6	5.5	0.7	11.7	9.2	0.4	-	0.4	5. Water supply; sewerage, waste management and remediation activities						
6. การก่อสร้าง	2,185.7	59.9	600.8	718.5	415.6	157.3	70.3	1.7	79.3	72.5	3.8	1.9	4.3	6. Construction						
7. การขายส่ง และการขายปลีก การซ่อมยานยนต์	3,014.8	45.5	548.4	613.3	641.7	416.0	171.8	0.3	325.5	216.2	19.1	3.3	13.8	7. Wholesale and retail trade; repair of motor vehicles and motorcycles						
8. การขนส่ง และสถานที่เคาน์เตอร์	810.8	9.4	186.4	182.1	172.8	110.7	53.5	-	43.0	44.1	3.6	0.2	5.0	8. Transportation and storage						
9. ที่พักแรมและบริการด้านอาหาร	941.9	25.2	188.1	206.4	216.0	136.6	49.8	0.6	49.8	55.9	6.9	0.9	5.7	9. Accommodation and food service activities						
10. ข้อมูลข่าวสารและการสื่อสาร	107.8	-	4.7	4.1	14.0	10.8	4.6	-	52.8	16.1	0.6	-	0.2	10. Information and communication						
11. กิจกรรมทางการเงินและการประกันภัย	163.2	-	4.8	4.9	9.2	19.1	7.0	-	96.5	18.5	2.9	-	0.6	11. Financial and insurance activities						
12. กิจกรรมอสังหาริมทรัพย์	58.1	1.6	10.1	7.3	8.0	8.1	1.8	-	15.9	5.3	0.1	-	0.1	12. Real estate activities						
13. กิจกรรมทางวิชาชีพ วิทยาศาสตร์ และเทคนิค	145.2	0.6	4.5	7.4	10.9	9.3	10.0	-	85.3	16.4	0.8	-	0.1	13. Professional, scientific and technical activities						
14. กิจกรรมการบริการและภาคบริการสนับสนุน	231.5	4.2	53.2	53.6	47.1	29.9	8.5	-	21.8	11.3	1.3	-	0.7	14. Administrative and support service activities						
15. การบริหารราชการ การป้องกันประเทศ การประมงในเชิงลึก	1,004.8	1.1	92.8	84.6	135.8	179.4	92.4	0.6	285.0	105.2	22.3	0.1	5.5	15. Public administration and defence; compulsory social security						
16. การศึกษา	481.0	-	33.4	16.5	27.6	25.9	7.2	0.8	175.2	18.3	172.5	0.3	3.3	16. Education						
17. กิจกรรมที่พักสุขภาพและงานสังสรรค์	170.6	0.3	12.1	8.5	14.2	38.4	12.1	-	42.3	38.3	3.4	1.0	1.0	17. Human health and social work activities						
18. ศิลปะ ความบันเทิง และนันทนาการ	134.6	0.9	27.4	26.5	35.2	17.2	2.6	-	16.0	8.3	0.2	0.1	0.2	18. Arts, entertainment and recreation						
19. กิจกรรมบริการด้านอื่น ๆ	301.1	5.4	70.8	68.7	51.5	40.6	18.2	0.1	20.2	20.1	0.9	0.2	4.5	19. Other service activities						
20. กิจกรรมการจ้างงานไม่ครัวเรือนส่วนบุคคล การผลิตสินค้าและบริการที่เชื่อมโยงซึ่งกันและกัน	40.7	2.9	11.5	8.9	6.3	5.5	1.7	-	0.2	2.2	1.3	-	0.2	20. Activities of households as employers, undifferentiated goods and services-producing activities of households for own use						
21. กิจกรรมของกิจการระหว่างประเทศ	0.3	-	-	0.5	0.1	0.2	-	-	0.0	-	-	-	-	21. Activities of extraterritorial organizations and bodies						
22. ไม่ทราบ	13.9	-	0.9	0.5	2.3	2.0	-	-	7.1	0.3	0.4	-	0.5	22. Unknown						
<b>หญิง</b>	17,359.0	623.5	5,031.1	3,697.9	2,381.5	1,756.1	488.6	2.3	1,954.3	878.9	487.3	17.2	40.4	FEMALE						
1. เกษตรกรรม ปลูกไม้ และ การประมง	6,128.5	342.2	2,715.0	1,726.7	720.4	399.5	60.7	-	67.8	80.1	7.4	3.8	4.7	1. Agriculture, forestry and fishing						
2. การทำเหมืองแร่ และ พืชสวน	8.3	0.6	0.9	2.0	0.5	0.2	-	-	2.7	1.6	0.1	-	-	2. Mining and quarrying						
3. การผลิต	2,845.7	80.9	588.0	671.3	588.6	436.8	99.2	0.1	215.3	147.9	7.7	6.1	4.0	3. Manufacturing						
4. ไฟฟ้า ก๊าซ ไอน้ำ และระบบปรับอากาศ	19.5	-	0.5	1.0	1.0	3.1	1.4	0.0	9.6	2.9	-	-	-	4. Electricity, gas, steam and air conditioning supply						
5. การจัดหา น้ำ การจัดการ และการบำบัดน้ำเสีย	30.5	0.8	2.5	4.2	1.1	2.1	2.4	0.1	11.5	5.1	0.7	-	-	5. Water supply; sewerage, waste management and remediation activities						
6. การก่อสร้าง	411.3	21.4	132.7	151.7	50.6	19.1	4.6	-	19.2	10.8	0.7	0.2	0.3	6. Construction						
7. การขายส่ง และการขายปลีก การซ่อมยานยนต์	2,925.2	77.9	747.4	468.0	436.4	399.7	139.0	0.3	407.2	201.4	36.2	2.0	9.7	7. Wholesale and retail trade; repair of motor vehicles and motorcycles						
8. การขนส่ง และสถานที่เคาน์เตอร์	1,149.0	0.6	20.7	14.2	13.7	11.2	3.0	-	37.1	12.0	1.9	-	0.6	8. Transportation and storage						
9. ที่พักแรมและบริการด้านอาหาร	1,648.4	50.7	455.8	366.3	307.5	202.4	61.8	0.5	107.4	74.4	9.6	2.4	9.7	9. Accommodation and food service activities						
10. ข้อมูลข่าวสารและการสื่อสาร	70.8	-	1.5	0.9	2.0	3.9	1.8	0.4	54.2	5.2	1.0	-	-	10. Information and communication						
11. กิจกรรมทางการเงินและการประกันภัย	229.9	-	1.5	6.4	6.4	13.7	11.6	0.0	158.4	26.3	4.1	-	1.3	11. Financial and insurance activities						
12. กิจกรรมอสังหาริมทรัพย์	64.8	4.3	17.2	7.5	4.9	2.8	2.1	-	20.2	4.9	0.9	-	0.1	12. Real estate activities						
13. กิจกรรมทางวิชาชีพ วิทยาศาสตร์ และเทคนิค	126.7	-	5.1	1.7	6.4	12.1	11.3	-	77.7	9.7	2.8	-	-	13. Professional, scientific and technical activities						
14. กิจกรรมการบริการและภาคบริการสนับสนุน	172.2	2.8	36.3	27.0	32.5	13.8	10.6	-	34.0	10.8	3.8	-	0.5	14. Administrative and support service activities						
15. การบริหารราชการ การป้องกันประเทศ การประมงในเชิงลึก	534.4	1.1	38.2	20.1	23.3	35.0	24.3	0.1	296.7	74.3	20.1	-	1.2	15. Public administration and defence; compulsory social security						
16. การศึกษา	758.4	1.9	20.1	17.8	16.3	28.4	14.9	0.6	276.7	29.4	350.1	0.9	1.4	16. Education						
17. กิจกรรมที่พักสุขภาพและงานสังสรรค์	506.4	2.6	35.4	31.9	34.8	77.4	16.5	0.3	109.6	160.5	34.5	1.4	1.4	17. Human health and social work activities						
18. ศิลปะ ความบันเทิง และนันทนาการ	436.4	10.8	109.4	89.5	94.7	69.1	17.9	0.0	24.6	14.3	3.3	0.1	2.9	18. Arts, entertainment and recreation						
19. กิจกรรมบริการด้านอื่น ๆ	206.2	21.3	78.3	68.7	40.4	11.1	2.1	0.0	0.8	1.0	0.3	-	0.3	19. Other service activities						
20. กิจกรรมการจ้างงานไม่ครัวเรือนส่วนบุคคล การผลิตสินค้าและบริการที่เชื่อมโยงซึ่งกันและกัน	1.4	-	-	-	0.0	-	-	-	1.4	-	-	-	-	20. Activities of households as employers, undifferentiated goods and services-producing activities of households for own use						
21. กิจกรรมของกิจการระหว่างประเทศ	14.2	0.7	-	-	0.9	1.7	0.7	-	8.1	1.6	-	-	-	21. Activities of extraterritorial organizations and bodies						
22. ไม่ทราบ	14.2	0.7	-	-	0.9	1.7	0.7	-	8.1	1.6	-	-	0.5	22. Unknown						

1/ รวมอาชีพระยะสั้น 1/ Including Short Course Vocational

ตารางที่ 6 จำนวนผู้มีงานทำ จำแนกตามสถานภาพทำงาน อาชีพ ทั่วราชอาณาจักร

TABLE 6 EMPLOYED PERSONS BY WORK STATUS, OCCUPATION , WHOLE KINGDOM

ไตรมาสที่ 2/2554 : Quarter 2/2011

หน่วยเป็นพัน : In Thousands

อาชีพ	สถานภาพการทำงาน Work Status										TOTAL	
	รวม	นายจ้าง	ลูกจ้างรัฐบาล	ลูกจ้างเอกชน	ทำงานส่วนตัว	ช่วยธุรกิจครอบครัว	การรวมกลุ่ม	Government Employee	Private Employee	Own Account Unpaid Worker		Family Worker
ยอดรวม	38,024.1	870.4	3,599.4	13,261.4	12,139.8	8,098.2	54.9					
1. ผู้บัญญัติกฎหมาย ข้าราชการระดับอาวุโส และผู้จัดการ	946.3	321.7	347.2	248.0	19.6	9.4	0.3					1. Legislators, senior officials and managers
2. ผู้ประกอบวิชาชีพด้านต่างๆ	1,829.9	12.2	1,209.7	532.4	60.5	13.4	1.6					2. Professionals
3. ผู้ประกอบวิชาชีพด้านเทคนิคสาขาต่างๆ และอาชีพที่เกี่ยวข้อง	1,255.1	8.0	401.7	696.3	97.4	51.2	0.5					3. Technicians and associate professionals
4. เสมียน	1,361.4	2.9	540.3	734.2	24.9	57.8	1.4					4. Clerks
5. พนักงานบริการและพนักงานในร้านค้า และตลาด	7,572.2	180.5	542.4	1,607.4	3,347.9	1,889.4	4.5					5. Service workers and shop and market sales workers
6. ผู้ปฏิบัติงานที่มีฝีมือในด้านการเกษตร และการประมง	12,891.3	175.4	59.5	918.1	6,312.3	5,421.0	5.0					6. Skilled agricultural and fishery workers
7. ผู้ปฏิบัติงานด้านความสามารถทางฝีมือ และธุรกิจการค้าที่เกี่ยวข้อง	4,634.7	145.1	104.9	2,895.9	1,091.2	357.4	40.2					7. Craft and related trades workers
8. ผู้ปฏิบัติการโรงงานและเครื่องจักร และผู้ปฏิบัติงานด้านการประกอบ	3,187.8	16.7	156.9	2,265.3	667.6	80.4	1.0					8. Plant and machine operators and assemblers
9. อาชีพขั้นพื้นฐานต่างๆ ในด้านการขาย และการให้บริการ	4,277.5	7.0	230.3	3,305.0	516.8	218.1	0.4					9. Elementary occupations
10. คนงานซึ่งมิได้จำแนกไว้ในหมวดอื่น	67.9	0.7	6.4	59.0	1.5	0.3	-					10. Workers not classifiable by occupation

ตารางที่ 6 จำนวนผู้มีงานทำ จำแนกตามสถานภาพทำงาน อาชีพ และเพศ ทั้งราชอาณาจักร

TABLE 6 EMPLOYED PERSONS BY WORK STATUS, OCCUPATION AND SEX, WHOLE KINGDOM

ไตรมาสที่ 2/2554 : Quarter 2/2011

หน่วยเป็นพัน : in Thousands

อาชีพ	รวม	สถานภาพการทำงาน Work Status							การรวมกลุ่ม Members of Producers' Cooperatives	อาชีพ OCCUPATION
		นายจ้าง Employer	ลูกจ้างรัฐบาล Government Employee	ลูกจ้างเอกชน Private Employee	ทำงานส่วนตัว Own Account Worker	ช่วยธุรกิจ ครอบครัว Unpaid Family Worker	เกษตรกร Members of Producers' Cooperatives			
<b>ชาย</b>	<b>20,665.1</b>	<b>660.2</b>	<b>1,894.0</b>	<b>7,442.1</b>	<b>7,559.2</b>	<b>3,071.9</b>	<b>37.8</b>	<b>37.8</b>	<b>MALE</b>	
1. ผู้บัญญัติกฎหมาย ข้าราชการระดับอาวุโสและผู้จัดการ	718.7	269.9	279.0	148.9	14.9	5.8	0.3	0.3	1. Legislators, senior officials and managers	
2. ผู้ประกอบวิชาชีพด้านต่างๆ	759.2	8.3	430.8	268.2	44.0	6.5	1.5	1.5	2. Professionals	
3. ผู้ประกอบวิชาชีพด้านเทคนิคสาขาต่างๆ และอาชีพที่เกี่ยวข้อง	591.3	6.3	221.5	285.4	58.1	19.9	0.1	0.1	3. Technicians and associate professionals	
4. เสมียน	422.8	1.9	177.1	221.5	8.9	12.7	0.6	0.6	4. Clerks	
5. พนักงานบริการและพนักงานในร้านค้าและตลาด	3,158.7	104.8	365.2	689.2	1,289.2	709.3	0.8	0.8	5. Service workers and shop and market sales workers	
6. ผู้ปฏิบัติงานที่มีฝีมือในด้านการเกษตรและการประมง	7,341.0	119.3	42.9	553.4	4,577.0	2,045.0	3.5	3.5	6. Skilled agricultural and fishery workers	
7. ผู้ปฏิบัติงานด้านความสามารถทางฝีมือและธุรกิจการค้าที่เกี่ยวข้อง	3,365.3	131.5	102.3	2,260.7	676.3	163.8	30.7	30.7	7. Craft and related trades workers	
8. ผู้ปฏิบัติงานโรงงานและเครื่องจักรและผู้ปฏิบัติงานด้านการประกอบ	2,185.1	12.2	152.2	1,389.7	588.0	42.8	0.2	0.2	8. Plant and machine operators and assemblers	
9. อาชีพขั้นพื้นฐานต่างๆ ในด้านการขายและการให้บริการ	2,086.4	5.6	121.0	1,592.4	301.5	65.8	0.2	0.2	9. Elementary occupations	
10. คนงานซึ่งมิได้จำแนกไว้ในหมวดอื่น	36.8	0.4	2.1	32.8	1.3	0.3	-	-	10. Workers not classifiable by occupation	
<b>หญิง</b>	<b>17,359.0</b>	<b>210.1</b>	<b>1,705.4</b>	<b>5,819.4</b>	<b>4,580.6</b>	<b>5,026.4</b>	<b>17.2</b>	<b>17.2</b>	<b>TOTAL</b>	
1. ผู้บัญญัติกฎหมาย ข้าราชการระดับอาวุโสและผู้จัดการ	227.6	51.8	68.3	99.1	4.8	3.7	-	-	1. Legislators, senior officials and managers	
2. ผู้ประกอบวิชาชีพด้านต่างๆ	1,070.7	3.9	779.0	264.2	16.5	6.9	0.2	0.2	2. Professionals	
3. ผู้ประกอบวิชาชีพด้านเทคนิคสาขาต่างๆ และอาชีพที่เกี่ยวข้อง	663.9	1.7	180.2	410.9	39.3	31.3	0.4	0.4	3. Technicians and associate professionals	
4. เสมียน	938.6	1.0	363.1	512.7	16.0	45.0	0.8	0.8	4. Clerks	
5. พนักงานบริการและพนักงานในร้านค้าและตลาด	4,413.6	75.7	177.2	918.1	2,058.7	1,180.1	3.7	3.7	5. Service workers and shop and market sales workers	
6. ผู้ปฏิบัติงานที่มีฝีมือในด้านการเกษตรและการประมง	5,550.2	56.1	16.7	364.7	1,735.3	3,376.0	1.5	1.5	6. Skilled agricultural and fishery workers	
7. ผู้ปฏิบัติงานด้านความสามารถทางฝีมือและธุรกิจการค้าที่เกี่ยวข้อง	1,269.4	13.6	2.7	635.2	414.9	193.6	9.5	9.5	7. Craft and related trades workers	
8. ผู้ปฏิบัติงานโรงงานและเครื่องจักรและผู้ปฏิบัติงานด้านการประกอบ	1,002.8	4.5	4.8	875.6	79.5	37.6	0.8	0.8	8. Plant and machine operators and assemblers	
9. อาชีพขั้นพื้นฐานต่างๆ ในด้านการขายและการให้บริการ	2,191.2	1.5	109.3	1,712.6	215.3	152.3	0.2	0.2	9. Elementary occupations	
10. คนงานซึ่งมิได้จำแนกไว้ในหมวดอื่น	31.1	0.4	4.3	26.2	0.2	-	-	-	10. Workers not classifiable by occupation	

ตารางที่ 7 จำนวนผู้มีงานทำ จำแนกตามสถานภาพทำงาน อุตสาหกรรม ที่ราชอาณาจักร

TABLE 7 EMPLOYED PERSONS BY WORK STATUS, INDUSTRY, WHOLE KINGDOM

ไตรมาสที่ 2/2554 : Quarter 2/2011

หน่วยเป็นพัน : In Thousands

อุตสาหกรรม	สถานภาพการทำงาน Work Status							INDUSTRY
	รวม	นายจ้าง	ลูกจ้างรัฐบาล	ลูกจ้างเอกชน	ทำงานส่วนตัว	ช่วยธุรกิจ	การรวมกลุ่ม	
	Total	Employer	Government Employee	Private Employee	Own Account Worker	Unpaid Family Worker	Members of Producers' Cooperatives	
<b>ยอดรวม</b>	<b>38,024.1</b>	<b>870.4</b>	<b>3,599.4</b>	<b>13,261.4</b>	<b>12,139.8</b>	<b>8,098.2</b>	<b>54.9</b>	<b>TOTAL</b>
1 เกษตรกรรม การป่าไม้ และการประมง	14,275.8	189.1	19.4	2,190.7	6,430.6	5,441.1	5.0	1. Agriculture, forestry and fishing
2. การทำเหมืองแร่ และเหมืองหิน	50.3	0.4	1.6	45.8	1.0	1.6	-	2. Mining and quarrying
3. การผลิต	5,366.2	106.2	16.2	4,114.8	786.1	331.7	11.2	3. Manufacturing
4. ไฟฟ้า ก๊าซ ไอน้ำ และระบบปรับอากาศ	95.9	-	89.5	6.4	-	-	-	4. Electricity, gas, steam and air conditioning supply
5. การจัดหา น้ำ การจัดการ และการบำบัดน้ำเสีย ของเสีย และสิ่งปฏิกูล	103.5	0.2	73.0	20.0	4.7	5.6	-	5. Water supply; sewerage, waste management and remediation activities
6. การก่อสร้าง	2,597.0	206.0	30.7	2,071.1	161.9	98.1	29.2	6. Construction
7. การขายส่ง และการขายปลีก การซ่อมยานยนต์	5,940.0	206.6	3.6	1,977.1	2,336.5	1,411.7	4.5	7. Wholesale and retail trade; repair of motor vehicles and motorcycle
8. การขนส่ง และสถานที่เก็บสินค้า	925.7	11.5	88.6	305.6	495.5	24.3	0.2	8. Transportation and storage
9. ที่พักแรมและบริการด้านอาหาร	2,590.3	71.4	1.3	732.0	1,149.5	636.1	-	9. Accommodation and food service activities
10. ข้อมูลข่าวสารและการสื่อสาร	178.7	6.1	27.6	109.3	26.6	9.1	-	10. Information and communication
11. กิจกรรมทางการเงินและการประกันภัย	393.1	2.0	73.4	300.2	13.3	2.2	2.1	11. Financial and insurance activities
12. กิจกรรมอสังหาริมทรัพย์	122.9	7.3	0.9	68.1	37.2	9.5	-	12. Real estate activities
13. กิจกรรมทางวิชาชีพ วิทยาศาสตร์ และเทคนิค	271.9	14.6	61.7	135.1	47.0	13.5	-	13. Professional, scientific and technical activities
14. กิจกรรมการบริหารและการบริการสนับสนุน	403.7	17.7	3.6	311.4	41.2	29.8	-	14. Administrative and support service activities
15. การบริหารราชการ การป้องกันประเทศ การประกันสังคม	1,539.2	-	1,532.5	3.9	2.1	-	0.7	15. Public administration and defence; compulsory social security
16. การศึกษา	1,239.4	4.0	1,020.3	205.6	8.0	1.3	0.2	16. Education
17. กิจกรรมด้านสุขภาพและงานสังคมสงเคราะห์	677.0	2.2	531.2	111.9	27.0	4.6	0.1	17. Human health and social work activities
18. ศิลปะ ความบันเทิง และนันทนาการ	239.6	3.7	22.2	100.3	89.8	22.6	1.1	18. Arts, entertainment and recreation
19. กิจกรรมบริการด้านอื่น ๆ	737.5	20.9	2.0	181.7	478.0	54.3	0.7	19. Other service activities
20. กิจกรรมการทำงานในครัวเรือนส่วนบุคคล การผลิตสินค้าและบริการที่ตนเองเพื่อใช้ในครัวเรือน	246.9	-	-	244.8	1.9	0.2	-	20. Activities of households as employers; undifferentiated goods and services-producing activities of households for own use
21. กิจกรรมขององค์การระหว่างประเทศ	1.7	-	-	1.7	-	-	-	21. Activities of extraterritorial organizations and bodies
22. ไม่ทราบ	28.0	0.7	-	24.1	2.0	1.2	-	22. Unknown

ตารางที่ 7 จำนวนผู้จ้างทำ งานตามสถานภาพทำงาน อุตสาหกรรม และเพศ ทั้งราชอาณาจักร  
TABLE 7 EMPLOYED PERSONS BY WORK STATUS, INDUSTRY AND SEX , WHOLE KINGDOM

ไตรมาสที่ 2/2554 : Quarter 2/2011

หน่วยนับพัน : in Thousands

อุตสาหกรรม Industry	สถานภาพการทำงาน Work Status						รวม Total	INDUSTRY
	นายจ้าง Employer	รัฐวิสาหกิจ Government Employee	ลูกจ้างเอกชน Private Employee	ทำงานส่วนตัว Own Account Worker	จ่ายชดเชย ครอบครัว Unpaid Family Worker	กรรมการผู้ ผลิต Members of Producers' Cooperatives		
<b>ชาย</b>	20,665.1	1,894.0	7,442.1	7,559.2	3,071.9	37.8	<b>MALE</b>	
1.เกษตรกรรม การป่าไม้ และการประมง	8,147.3	12.9	1,281.2	4,663.2	2,057.1	3.5	1. Agriculture, forestry and fishing	
2.การทำเหมืองแร่ และเชื้อเพลิง	41.9	0.6	38.8	1.0	1.2	-	2. Mining and quarrying	
3. การผลิต	2,520.5	81.4	1,972.3	334.9	117.8	2.0	3. Manufacturing	
4. ไฟฟ้า ก๊าซ ไอน้ำ และระบบปรับอากาศ	76.4	-	6.0	-	-	-	4. Electricity, gas, steam and air conditioning supply	
5. การจัดหา น้ำ การจัดการและการบำบัดน้ำเสีย ของเสีย และสิ่งปฏิกูล	73.0	0.2	16.0	4.5	2.7	-	5. Water supply, sewerage, waste management and remediation activities	
6. การก่อสร้าง	2,185.7	199.7	1,723.5	157.0	52.5	29.1	6. Construction	
7. การขนส่ง และการขนส่ง การซ่อมยานยนต์	3,014.8	150.3	1,162.3	1,174.3	523.8	0.6	7. Wholesale and retail trade, repair of motor vehicles, motorcycles	
8. การขนส่ง และสถานที่พำนัก	810.8	9.4	247.4	473.6	10.9	0.2	8. Transportation and storage	
9. ที่พักแรมและบริการอาหาร	941.9	37.0	271.6	388.6	244.4	-	9. Accommodation and food service activities	
10. ซ้ำข้อมูลข่าวสารและการสื่อสาร	107.8	4.6	59.6	21.3	4.8	-	10. Information and communication	
11. กิจกรรมทางขนส่ง และการประมง	163.2	0.3	123.1	6.3	0.9	0.6	11. Financial and insurance activities	
12. กิจกรรมอสังหาริมทรัพย์	58.1	5.1	30.5	14.5	7.1	-	12. Real estate activities	
13. กิจกรรมทางวิชาชีพ วิทยาศาสตร์ และเทคนิค	145.2	12.4	57.9	36.5	5.4	-	13. Professional, scientific and technical activities	
14. กิจกรรมการบริหารและการจัดการสนับสนุน	231.5	12.6	176.3	25.2	16.1	-	14. Administrative and support service activities	
15. การบริหารราชการ การป้องกันประเทศ การประกันสังคม	1,004.8	-	1,000.2	1.8	-	0.7	15. Public administration and defence; compulsory social security	
16. การศึกษา	481.0	2.2	66.8	5.8	0.6	-	16. Education	
17. กิจกรรมด้านสุขภาพและงานสังคมสงเคราะห์	170.6	0.8	17.9	4.1	1.4	0.0	17. Human health and social work activities	
18. ศิลปะ ความบันเทิง และนันทนาการ	134.6	2.8	52.9	55.3	8.5	1.1	18. Arts, entertainment and recreation	
19. กิจกรรมบริการอื่น ๆ	301.1	11.3	84.6	188.8	16.2	-	19. Other service activities	
20. กิจกรรมการจ้างงานในครัวเรือนส่วนบุคคล การผลิตสินค้าและบริการที่ขึ้นเองเพื่อใช้ในครัวเรือน	40.7	-	39.4	1.4	-	-	20. Activities of households as employers, undifferentiated goods and services-producing activities of households for own use	
21. กิจกรรมขององค์กรระหว่างประเทศ	0.3	-	0.3	-	-	-	21. Activities of extraterritorial organizations and bodies	
22. ไม่ทราบ	13.9	0.4	11.4	1.3	0.7	-	22. Unknown	
<b>หญิง</b>	17,359.0	534.4	532.4	1.7	0.3	-	<b>FEMALE</b>	
1.เกษตรกรรม การป่าไม้ และการประมง	6,128.5	59.6	909.5	1,767.3	3,940.0	1.5	1. Agriculture, forestry and fishing	
2.การทำเหมืองแร่ และเชื้อเพลิง	8.3	0.1	7.0	-	0.3	-	2. Mining and quarrying	
3. การผลิต	2,845.7	24.9	2,142.5	451.2	214.0	9.2	3. Manufacturing	
4. ไฟฟ้า ก๊าซ ไอน้ำ และระบบปรับอากาศ	19.5	-	19.1	0.4	-	-	4. Electricity, gas, steam and air conditioning supply	
5. การจัดหา น้ำ การจัดการและการบำบัดน้ำเสีย ของเสีย และสิ่งปฏิกูล	30.5	-	4.0	0.2	2.9	-	5. Water supply, sewerage, waste management and remediation activities	
6. การก่อสร้าง	411.3	6.3	347.6	4.9	45.6	0.1	6. Construction	
7. การขนส่ง และการขนส่ง การซ่อมยานยนต์	2,925.2	56.3	814.8	1,162.2	887.9	3.9	7. Wholesale and retail trade, repair of motor vehicles, motorcycles	
8. การขนส่ง และสถานที่พำนัก	114.9	2.1	58.2	21.9	13.4	-	8. Transportation and storage	
9. ที่พักแรมและบริการอาหาร	1,648.4	34.4	460.4	760.9	391.7	-	9. Accommodation and food service activities	
10. ซ้ำข้อมูลข่าวสารและการสื่อสาร	70.8	1.5	49.6	5.3	4.3	-	10. Information and communication	
11. กิจกรรมทางขนส่ง และการประมง	229.9	1.7	177.1	7.0	1.2	1.5	11. Financial and insurance activities	
12. กิจกรรมอสังหาริมทรัพย์	64.8	2.2	37.6	22.6	2.4	-	12. Real estate activities	
13. กิจกรรมทางวิชาชีพ วิทยาศาสตร์ และเทคนิค	126.7	2.2	77.2	10.5	8.2	-	13. Professional, scientific and technical activities	
14. กิจกรรมการบริหารและการจัดการสนับสนุน	172.2	5.1	135.1	16.0	13.8	-	14. Administrative and support service activities	
15. การบริหารราชการ การป้องกันประเทศ การประกันสังคม	534.4	-	1.7	0.3	-	0.0	15. Public administration and defence; compulsory social security	
16. การศึกษา	758.4	1.8	138.8	2.2	0.8	0.2	16. Education	
17. กิจกรรมด้านสุขภาพและงานสังคมสงเคราะห์	506.4	1.3	384.9	22.9	3.2	0.0	17. Human health and social work activities	
18. ศิลปะ ความบันเทิง และนันทนาการ	105.1	0.9	47.4	34.5	14.1	-	18. Arts, entertainment and recreation	
19. กิจกรรมบริการอื่น ๆ	436.4	9.6	97.0	289.3	38.1	0.7	19. Other service activities	
20. กิจกรรมการจ้างงานในครัวเรือนส่วนบุคคล การผลิตสินค้าและบริการที่ขึ้นเองเพื่อใช้ในครัวเรือน	206.2	-	205.4	0.6	0.2	-	20. Activities of households as employers, undifferentiated goods and services-producing activities of households for own use	
21. กิจกรรมขององค์กรระหว่างประเทศ	1.4	-	1.4	-	-	-	21. Activities of extraterritorial organizations and bodies	
22. ไม่ทราบ	14.2	0.4	12.6	0.7	0.5	-	22. Unknown	

ตารางที่ 8 จำนวนผู้จ้างทำ จำแนกตามอาชีพ จำนวนชั่วโมงทำงานต่อสัปดาห์ การมีเวลาเหลือพอและต้องการทำงานเพิ่มขึ้น ทั้งราชอาณาจักร

TABLE 8 EMPLOYED PERSONS BY OCCUPATION, HOURS WORKED PER WEEK, AVAILABILITY FOR ADDITIONAL WORK, WHOLE KINGDOM

ไตรมาสที่ 2/2554 : Quarter 2/2011

หน่วยเป็นพัน : in Thousands

จำนวนชั่วโมงทำงาน และ การมีเวลาเหลือพอ และต้องการทำงานเพิ่มขึ้น	อาชีพ Occupation											HOURS WORKED, AND AVAILABILITY FOR ADDITIONAL WORK
	รวม ผู้บัญญัติกฎหมาย และ ผู้จัดการ Legislators & Managers	วิชาชีพ ด้านต่างๆ Profes- sional	วิชาชีพ ด้านเทคนิค Technicians	เสมียน Clerks	พนักงาน บริการ Service Workers	ด้านการเกษตร และประมง Agricultural & Fishery	ด้านความ สามารถทางฝีมือ Craft Plant & Machine trades & related	ผู้ปฏิบัติงาน โรงงานเครื่องจักร operators	อาชีพอื่น ฐานต่างๆ Elementary occupations	คนงานซึ่งมี ได้จำแนกไว้ ในหมวดอื่น Not classifiable	TOTAL	
ยอดรวม	38,024.1	1,829.9	1,255.1	1,361.4	7,572.2	12,891.3	4,694.7	3,187.8	4,277.5	67.9	67.9	67.9
มี	577.8	4.6	5.2	9.3	38.5	285.3	63.0	23.1	142.7	-	-	Available
ไม่มี	37,446.3	941.7	1,249.9	1,352.1	7,533.7	12,606.0	4,571.7	3,164.7	4,134.8	67.9	67.9	Not available
มีงานประจำแต่ไม่ได้ทำงาน	555.6	1.9	2.2	5.7	47.8	401.7	35.7	23.5	27.2	-	-	With job not work
มี	93.3	0.1	0.1	1.1	3.4	65.8	13.4	2.2	7.0	-	-	Available
ไม่มี	462.3	1.8	2.1	4.6	44.4	335.9	22.3	21.3	20.2	-	-	Not available
1-9 ชั่วโมง	278.3	5.8	1.5	1.0	27.0	187.3	11.3	2.1	25.1	-	-	1-9 hours
มี	53.9	0.2	0.1	0.2	0.9	41.7	3.5	0.6	6.2	-	-	Available
ไม่มี	224.4	5.6	1.0	0.9	26.1	145.6	7.7	1.5	18.9	-	-	Not available
10-19 ชั่วโมง	1,090.7	10.6	6.9	5.5	72.4	722.6	45.9	10.7	101.2	-	-	10-19 hours
มี	85.6	0.2	0.4	-	4.0	50.1	7.5	0.1	22.3	-	-	Available
ไม่มี	945.1	10.4	6.5	5.5	68.4	672.5	38.4	10.6	78.8	-	-	Not available
20-29 ชั่วโมง	2,577.7	27.4	22.6	18.3	226.1	1,731.8	156.7	54.4	232.4	1.3	1.3	20-29 hours
มี	112.1	0.3	0.4	0.4	6.4	45.4	10.6	6.1	41.6	-	-	Available
ไม่มี	2,465.6	27.1	22.2	17.9	219.7	1,686.4	146.1	48.3	190.8	1.3	1.3	Not available
30-34 ชั่วโมง	1,702.2	21.6	20.4	19.5	193.6	1,002.2	144.7	58.8	198.1	-	-	30-34 hours
มี	66.1	-	1.0	0.1	3.3	25.7	9.7	6.1	20.2	-	-	Available
ไม่มี	1,636.1	21.6	19.4	19.4	190.3	976.5	135.0	52.7	177.9	-	-	Not available
35-39 ชั่วโมง	3,677.0	182.5	212.8	308.0	498.6	1,294.5	211.3	130.5	237.2	1.9	1.9	35-39 hours
มี	43.4	1.1	0.9	1.8	5.2	17.9	3.7	0.8	10.5	-	-	Available
ไม่มี	3,633.6	181.4	211.9	306.2	493.3	1,276.6	207.6	129.7	226.7	1.9	1.9	Not available
40-49 ชั่วโมง	14,671.5	449.3	744.3	770.7	2,370.5	4,046.2	2,142.4	1,445.1	1,822.5	35.6	35.6	40-49 hours
มี	91.2	2.6	2.0	2.3	7.4	28.6	10.9	6.3	29.7	-	-	Available
ไม่มี	14,580.3	446.7	742.2	768.5	2,363.1	4,017.7	2,131.5	1,438.8	1,792.8	35.6	35.6	Not available
50 ชั่วโมงขึ้นไป	13,531.2	247.2	244.5	232.6	4,136.3	3,504.9	1,886.8	1,462.7	1,633.9	29.1	29.1	50 hours and over
มี	32.1	-	-	3.4	8.0	10.0	3.7	1.0	5.2	-	-	Available
ไม่มี	13,499.1	247.2	244.5	229.2	4,128.4	3,494.9	1,883.1	1,461.8	1,628.7	29.1	29.1	Not available



ตารางที่ 8 จำนวนผู้จ้างทำ งานตามอาชีพ จำนวนชั่วโมงทำงานต่อสัปดาห์ การมีเวลาเหลือและต้องการทำงานเพิ่มขึ้น และเพศ ทั้งราชอาณาจักร  
TABLE 8 EMPLOYED PERSONS BY OCCUPATION, HOURS WORKED PER WEEK, AVAILABILITY FOR ADDITIONAL WORK AND SEX, WHOLE KINGDOM

หน่วยนับพัน : in Thousands

จำนวนชั่วโมงทำงาน เพศ และ การมีเวลาเหลือ และต้องการทำงานเพิ่มขึ้น	รวม Total	อาชีพ Occupation										อาชีพที่ Elementary occupations	สามารถ ได้งานเพิ่ม ไม่ทราบ ไม่ทราบ Not classifiable	HOURS WORKED, SEX AND AVAILABILITY FOR ADDITIONAL WORK
		ผู้บังคับบัญชา และผู้จัดการ & Managers	วิชาชีพ ด้านเทคนิค Technicians	ช่างเขียน และช่าง เขียน Clerks	บริการ Service Workers	การเกษตร และประมง Agricultural & Fishery	ด้านความ สามารถ งานฝีมือ & related trades Craft & related trades	ผู้ปฏิบัติงาน โรงงานเครื่องจักร Plant & Machine operators						
ชาย	20,665.1	718.7	759.2	591.3	422.8	3,158.7	7,341.0	3,365.3	2,185.1	2,086.4	36.8	MALE		
มี	347.2	4.4	2.1	1.8	0.8	180.9	10.8	52.2	18.7	75.5	-	Available		
ไม่มี	20,317.9	714.3	757.1	589.4	422.0	3,147.8	7,160.2	3,313.1	2,166.3	2,010.9	36.8	Not available		
มีงานประจำแต่ไม่ได้ทำงาน	337.3	1.4	4.3	1.1	0.1	8.9	256.9	17.7	19.8	17.7	-	With job not work		
มี	64.8	0.1	0.3	0.1	-	1.2	45.2	11.6	2.2	4.1	-	Available		
ไม่มี	272.6	1.3	4.1	1.0	0.1	7.7	211.7	15.5	17.6	13.6	-	Not available		
1-9 ชั่วโมง	146.7	5.0	5.8	0.6	0.8	11.2	98.5	7.1	1.6	16.1	-	1-9 hours		
มี	33.8	0.2	0.0	-	-	0.1	26.0	1.4	0.6	5.4	-	Available		
ไม่มี	112.9	4.9	5.7	0.6	0.8	11.0	72.5	5.7	1.0	10.7	-	Not available		
10-19 ชั่วโมง	519.3	8.6	20.3	3.1	2.9	27.7	373.0	24.2	10.5	49.0	-	10-19 hours		
มี	50.6	0.2	0.4	-	-	1.6	30.4	7.1	0.1	11.0	-	Available		
ไม่มี	468.7	8.4	19.9	3.1	2.9	26.2	342.6	17.2	10.4	37.9	-	Not available		
20-29 ชั่วโมง	1,346.2	23.7	49.8	11.9	6.4	86.2	896.9	100.9	43.3	126.3	0.9	20-29 hours		
มี	69.1	0.3	0.6	-	0.1	0.8	28.0	10.0	5.5	23.9	-	Available		
ไม่มี	1,277.2	23.3	49.2	11.9	6.3	85.5	869.0	90.9	37.8	102.4	0.9	Not available		
30-34 ชั่วโมง	895.0	15.7	20.8	9.1	4.2	66.3	548.6	90.7	48.2	91.5	-	30-34 hours		
มี	39.6	-	-	-	-	0.5	16.9	6.8	5.8	9.6	-	Available		
ไม่มี	855.4	15.7	20.8	9.1	4.2	65.8	531.7	83.9	42.4	81.9	-	Not available		
35-39 ชั่วโมง	1,846.5	141.8	225.2	112.4	87.0	235.9	688.6	121.8	111.8	121.6	0.5	35-39 hours		
มี	24.3	1.0	0.1	0.7	0.2	2.6	12.6	2.8	0.7	3.6	-	Available		
ไม่มี	1,822.1	140.8	225.1	111.7	86.8	233.2	676.0	119.0	111.1	118.0	0.5	Not available		
40-49 ชั่วโมง	7,865.8	322.5	357.0	309.3	230.8	1,015.9	2,272.5	1,577.9	945.3	818.4	16.2	40-49 hours		
มี	49.1	2.5	0.2	1.1	0.3	0.7	16.2	9.5	3.0	15.8	-	Available		
ไม่มี	7,816.7	320.0	356.9	308.3	230.5	1,015.2	2,256.4	1,568.4	942.4	802.7	16.2	Not available		
50 ชั่วโมงขึ้นไป	7,708.3	200.1	76.1	143.8	90.7	1,706.6	2,206.0	1,415.6	1,004.5	845.8	19.2	50 hours and over		
มี	16.0	-	0.7	-	0.2	3.3	5.7	3.1	0.9	2.1	-	Available		
ไม่มี	7,692.4	200.1	75.4	143.8	90.5	1,703.2	2,200.3	1,412.5	1,003.6	843.7	19.2	Not available		
หญิง	17,359.0	227.6	1,070.7	663.9	938.6	4,413.6	5,550.2	1,269.4	1,002.8	2,191.2	31.1	FEMALE		
มี	230.5	0.2	3.9	3.4	8.5	27.7	104.4	10.8	4.3	67.3	-	Available		
ไม่มี	17,128.5	227.4	1,066.8	660.5	930.1	4,385.9	5,445.8	1,258.6	998.4	2,123.9	31.1	Not available		
มีงานประจำแต่ไม่ได้ทำงาน	218.3	0.6	5.5	1.1	5.6	38.9	144.8	8.6	3.7	9.5	-	With job not work		
มี	28.6	-	2.1	-	1.1	2.1	1.8	2.9	-	2.9	-	Available		
ไม่มี	189.7	0.6	5.5	1.1	4.5	36.7	124.2	6.8	3.7	6.6	-	Not available		
1-9 ชั่วโมง	131.6	0.7	11.5	0.9	0.3	15.8	88.8	4.2	0.5	9.0	-	1-9 hours		
มี	20.1	-	0.0	0.5	0.2	0.8	15.7	2.1	-	0.8	-	Available		
ไม่มี	111.5	0.7	11.5	0.4	0.1	15.0	73.1	2.1	0.5	8.2	-	Not available		
10-19 ชั่วโมง	511.4	1.9	34.8	3.8	2.6	44.7	349.6	21.7	0.2	52.2	-	10-19 hours		
มี	35.0	-	0.6	0.4	-	2.5	19.8	0.5	-	11.3	-	Available		
ไม่มี	476.4	1.9	34.1	3.4	2.6	42.2	329.8	21.2	0.2	40.9	-	Not available		
20-29 ชั่วโมง	1,231.5	3.8	57.0	10.7	11.8	139.8	834.9	55.8	11.1	106.1	0.4	20-29 hours		
มี	43.1	-	0.4	0.4	0.3	5.6	17.4	0.6	0.6	17.7	-	Available		
ไม่มี	1,188.4	3.8	56.6	10.3	11.6	134.2	817.4	55.2	10.5	88.4	0.4	Not available		
30-34 ชั่วโมง	807.2	5.9	22.5	11.3	15.3	127.3	453.6	54.0	10.7	106.6	-	30-34 hours		
มี	26.5	-	-	1.0	0.1	2.8	8.8	2.9	0.4	10.6	-	Available		
ไม่มี	780.7	5.9	22.5	10.4	15.2	124.5	444.8	51.1	10.3	96.0	-	Not available		
35-39 ชั่วโมง	1,830.5	40.8	374.5	100.4	221.0	282.7	605.9	89.5	18.6	115.6	1.4	35-39 hours		
มี	19.1	0.1	1.4	0.2	1.7	2.6	5.3	0.8	0.0	6.9	-	Available		
ไม่มี	1,811.4	40.7	373.1	100.3	219.3	260.1	600.6	88.6	18.6	108.7	1.4	Not available		
40-49 ชั่วโมง	6,805.7	126.8	487.9	434.9	540.0	1,354.6	1,773.7	564.5	499.8	1,004.0	19.4	40-49 hours		
มี	42.1	0.1	1.3	1.0	1.9	6.7	12.5	1.4	3.3	13.9	-	Available		
ไม่มี	6,763.5	126.7	486.6	434.0	538.0	1,347.9	1,761.3	563.1	496.5	990.1	19.4	Not available		
50 ชั่วโมงขึ้นไป	5,822.9	47.2	77.0	100.7	142.0	2,429.8	471.2	458.2	458.2	788.1	9.9	50 hours and over		
มี	16.1	-	0.1	-	3.3	4.6	4.3	0.7	0.0	3.1	-	Available		
ไม่มี	5,806.7	47.2	76.9	100.7	138.7	2,425.1	470.6	458.2	458.2	785.1	9.9	Not available		

ตารางที่ 9 จำนวนผู้จ้างงานทำ จำนวนชั่วโมงทำงานต่อสัปดาห์ การมีเวลาเหลือพอและต้องการทำงานเพิ่มขึ้น ทั่วราชอาณาจักร  
TABLE 9 EMPLOYED PERSONS BY INDUSTRY, HOURS WORKED PER WEEK, AVAILABILITY FOR ADDITIONAL WORK, WHOLE KINGDOM

ไตรมาสที่ 2/2554 : Quarter 2/2011

หน่วยเป็นพัน : In Thousands

จำนวนชั่วโมงทำงาน และ การมีเวลาเหลือพอ และต้องการทำงานเพิ่มขึ้น	อุตสาหกรรม Industry														TOTAL
	รวม เกษตรกรรม การป่าไม้ และการประมง และเหมืองหิน Total Agriculture	การทำ เหมืองแร่ และเหมืองหิน Mining	การผลิต ไฟฟ้า ก๊าซ ไอน้ำระบบปรับอากาศ และระบบปรับอากาศ Electricity sewerage, waste	การก่อสร้าง และประปา Construction	การขนส่ง และการขนส่ง และค้าปลีก Transportation and storage wholesale sale&retail	ที่พักแรมและ บริการด้านอาหาร Accommodation and food service	ข้อมูลข่าวสาร และการสื่อสาร Information and communication	การเงินและ การประกันภัย Financial intermediation	Hours worked, AND Availability for Additional work						
ยอดรวม	38,024.1	14,275.8	50.3	5,366.2	95.9	103.5	2,597.0	5,940.0	925.7	2,590.3	178.7	393.1	393.1	TOTAL	
มี	577.8	388.3	2.6	37.1	-	3.3	54.4	25.9	3.1	23.2	-	1.4	1.4	Available	
ไม่มี	37,446.3	13,887.5	47.7	5,329.2	95.9	100.1	2,542.6	5,914.1	922.6	2,567.0	178.7	391.7	391.7	Not available	
มีงานประจำแต่ไม่ได้ทำงาน	555.6	413.4	0.2	34.4	-	0.3	22.3	26.0	10.0	22.7	0.2	1.3	1.3	With job not work	
มี	93.3	69.7	-	8.6	-	-	8.2	3.7	0.1	1.2	-	-	-	Available	
ไม่มี	462.3	343.7	0.2	25.8	-	0.3	14.1	22.4	9.9	21.4	0.2	1.3	1.3	Not available	
1-9 ชั่วโมง	278.3	206.0	-	8.3	-	-	4.5	21.8	0.3	7.6	0.2	-	-	1-9 hours	
มี	53.9	48.0	-	3.2	-	-	0.2	0.7	-	0.5	-	-	-	Available	
ไม่มี	224.4	158.0	-	5.1	-	-	4.3	21.2	0.3	7.0	0.2	-	-	Not available	
10-19 ชั่วโมง	1,030.7	777.4	-	39.7	-	0.1	27.5	53.2	5.3	27.5	0.5	3.0	3.0	10-19 hours	
มี	85.6	66.6	-	1.0	-	-	7.8	2.2	0.2	3.1	-	-	-	Available	
ไม่มี	945.1	710.7	-	38.7	-	0.1	19.7	51.0	5.0	24.4	0.5	3.0	3.0	Not available	
20-29 ชั่วโมง	2,577.7	1,856.0	0.2	115.0	0.9	5.8	80.7	162.0	19.3	89.6	3.1	6.3	6.3	20-29 hours	
มี	112.1	79.1	-	3.5	-	0.2	11.2	4.8	0.8	3.4	-	-	-	Available	
ไม่มี	2,465.6	1,777.0	0.2	111.5	0.9	5.6	69.6	157.2	18.5	86.2	3.1	6.3	6.3	Not available	
30-34 ชั่วโมง	1,702.2	1,111.5	3.0	108.1	2.4	0.3	90.1	131.3	21.9	75.5	2.3	5.7	5.7	30-34 hours	
มี	66.1	43.5	2.6	2.9	-	0.3	9.0	0.6	1.3	0.8	-	-	-	Available	
ไม่มี	1,636.1	1,068.0	0.4	105.2	2.4	-	81.2	130.7	20.7	74.8	2.3	5.7	5.7	Not available	
35-39 ชั่วโมง	3,677.0	1,340.8	1.7	169.5	27.2	38.0	67.8	206.7	43.4	142.6	11.9	53.0	53.0	35-39 hours	
มี	43.4	24.9	-	3.1	-	2.1	3.1	2.4	-	2.2	-	-	-	Available	
ไม่มี	3,633.6	1,315.9	1.7	166.4	27.2	35.9	64.7	204.3	43.4	140.4	11.9	53.0	53.0	Not available	
40-49 ชั่วโมง	14,671.5	4,549.7	25.9	2,919.3	51.6	45.1	1,109.5	2,196.6	336.3	896.6	111.8	278.8	278.8	40-49 hours	
มี	91.2	46.4	-	12.0	-	0.8	10.3	7.4	0.8	5.8	-	-	-	Available	
ไม่มี	14,580.3	4,503.3	25.9	2,907.4	51.6	44.3	1,099.2	2,189.2	335.5	890.8	111.8	278.8	278.8	Not available	
50 ชั่วโมงขึ้นไป	13,531.2	4,021.2	19.3	1,971.8	13.8	13.9	1,194.5	3,142.4	489.3	1,328.2	48.7	45.1	45.1	50 hours and over	
มี	32.1	10.2	-	2.7	-	-	4.6	4.2	-	6.3	-	1.4	1.4	Available	
ไม่มี	13,499.1	4,010.9	19.3	1,969.1	13.8	13.9	1,189.9	3,138.2	489.3	1,322.0	48.7	43.7	43.7	Not available	

ตารางที่ 9 จำนวนผู้มีงานทำ จำนวนคนอุตสาหกรรม จำนวนชั่วโมงทำงานต่อสัปดาห์ การมีเวลาเหลือพอและต้องการทำงานเพิ่มขึ้น ทวีราชอาณาจักร (ต่อ)

TABLE 9 EMPLOYED PERSONS BY INDUSTRY, HOURS WORKED PER WEEK, AVAILABILITY FOR ADDITIONAL WORK, WHOLE KINGDOM (Contd.)

ไตรมาสที่ 2/2554 : Quarter 2/2011

หน่วยเป็นพัน : In Thousands

จำนวนชั่วโมงทำงาน และ การมีเวลาเหลือพอ และต้องการทำงานเพิ่มขึ้น	อุตสาหกรรม (ต่อ) Industry (Contd.)											HOURS WORKED, AND AVAILABILITY FOR ADDITIONAL WORK
	กิจกรรม อสังหาริมทรัพย์ Real estate activities	กิจกรรมทางวิชาชีพ วิทยุและเทคโนโลยี professional/scientific activities	การบริหารสนับสนุน และป้องกันประเทศ Administrative support service activities	บริหารราชการ บัญชีและบัญชี Public administration	การศึกษา การศึกษาด้านสุขภาพ และงานสังคมสงเคราะห์ Education Health and social work	ความบันเทิง และนันทนาการ Art, entertainment	บริการอื่น ๆ Other service	งานในครัวเรือน Activities of household	กิจกรรมขององค์กร Extra-territorial	ไม่ทราบ Unknown	อุตสาหกรรมของ Extra-territorial	
ยอดรวม	122.9	271.9	403.7	1,539.2	1,239.4	677.0	239.6	737.5	246.9	1.7	28.0	TOTAL
มี	0.1	0.8	3.3	8.6	7.2	2.6	4.6	6.3	5.2	-	-	Available
ไม่มี	122.9	271.1	400.4	1,530.6	1,232.2	674.4	235.0	731.2	241.7	1.7	28.0	Not available
มีงานประจำแต่ไม่ได้ทำงาน	0.1	0.3	0.7	-	12.9	4.4	3.1	3.3	0.1	-	-	With job not work
มี	-	-	0.3	-	0.2	0.5	0.8	0.1	-	-	-	Available
ไม่มี	0.1	0.3	0.4	-	12.8	3.9	2.3	3.1	0.1	-	-	Not available
19 ชั่วโมง	0.5	0.0	3.8	2.8	17.4	0.9	0.9	2.2	1.1	-	-	1-9 hours
มี	-	-	0.1	-	-	0.5	0.5	-	0.1	-	-	Available
ไม่มี	0.5	0.0	3.6	2.8	17.4	0.4	0.4	2.2	1.1	-	-	Not available
10-19 ชั่วโมง	3.6	1.4	4.4	3.7	53.1	5.5	7.6	13.7	3.7	-	-	10-19 hours
มี	0.1	-	0.2	-	1.4	0.2	0.5	1.5	0.9	-	-	Available
ไม่มี	3.6	1.4	4.2	3.7	51.7	5.3	7.1	12.2	2.8	-	-	Not available
20-29 ชั่วโมง	8.6	3.2	6.7	42.6	101.4	10.3	21.4	32.6	10.9	-	1.1	20-29 hours
มี	-	0.0	0.5	0.4	1.5	0.2	2.6	2.8	1.4	-	-	Available
ไม่มี	8.6	3.2	6.3	42.3	99.9	10.1	18.8	29.8	9.5	-	1.1	Not available
30-34 ชั่วโมง	4.0	3.3	12.8	26.4	39.7	6.7	14.7	32.6	9.6	0.4	-	30-34 hours
มี	-	0.2	1.1	-	2.2	0.8	-	0.9	0.2	-	-	Available
ไม่มี	4.0	3.1	11.7	26.4	37.5	6.0	14.7	31.7	9.5	0.4	-	Not available
35-39 ชั่วโมง	8.6	54.5	8.8	769.9	478.5	193.6	21.2	29.5	8.5	0.7	0.5	35-39 hours
มี	-	-	0.3	4.3	-	0.1	0.2	0.3	0.4	-	-	Available
ไม่มี	8.6	54.5	8.4	765.7	478.5	193.5	21.0	29.2	8.1	0.7	0.5	Not available
40-49 ชั่วโมง	62.4	172.5	192.5	525.2	462.1	302.5	85.3	246.0	79.8	0.4	21.8	40-49 hours
มี	-	0.5	0.7	2.1	1.9	0.4	0.1	0.3	1.9	-	-	Available
ไม่มี	62.4	172.0	191.7	523.2	460.3	302.2	85.3	245.7	78.0	0.4	21.8	Not available
50 ชั่วโมงขึ้นไป	35.3	36.7	174.2	168.6	74.2	153.0	85.4	377.7	133.1	0.3	4.7	50 hours and over
มี	-	-	0.1	1.9	0.1	-	-	0.4	0.3	-	-	Available
ไม่มี	35.3	36.7	174.1	166.7	74.1	153.0	85.4	377.3	132.8	0.3	4.7	Not available

ตารางที่ 9 จำนวนผู้มีงานทำ จำนวนชั่วโมงทำงานต่อสัปดาห์ การมีเวลาเหลือและต้องการทำงานเพิ่มขึ้น และ เพศ ชั่วโมงต่อสัปดาห์  
 TABLE 9 EMPLOYED PERSONS BY INDUSTRY, HOURS WORKED PER WEEK, AVAILABILITY FOR ADDITIONAL WORK AND SEX, WHOLE KINGDOM

จำนวนชั่วโมงทำงาน เพศ และ การมีเวลาเหลือ และต้องการทำงานเพิ่มขึ้น	รวม	อุตสาหกรรม Industry										ข้อมูลข่าวสาร และการสื่อสาร Information communication	ที่พักแรมและ บริการด้านอาหาร Accommodation and food service	การขนส่ง และ สถานที่เก็บสินค้า Transportation and storage	การขายปลีก การช้อปปิ้ง Retail	การก่อสร้าง Construction	ไฟฟ้า ก๊าซ ไอน้ำ น้ำร้อน น้ำเย็น และประปา Electricity sewerage, waste water supply	การผลิต Manufacturing	การทำ เหมืองแร่ และเหมืองหิน Mining	เกษตรกรรม การป่าไม้ และการประมง Agriculture	รวม	HOURS WORKED, SEX AND AVAILABILITY FOR ADDITIONAL WORK
		การก่อสร้าง Construction	การขายปลีก การช้อปปิ้ง Retail	การขนส่ง และ สถานที่เก็บสินค้า Transportation and storage	ที่พักแรมและ บริการด้านอาหาร Accommodation and food service	ข้อมูลข่าวสาร และการสื่อสาร Information communication	Financial intermediation	MALE	FEMALE													
ชาย	20,665.1	8,147.3	41.9	2,520.5	76.4	73.0	2,185.7	3,014.8	810.8	941.9	107.8	1,632	10-19 hours	Available								
ไม่มี	347.2	238.2	2.6	19.5	-	2.1	46.8	11.9	2.3	4.7	-	-	20-29 hours	Not available								
มีงานประจำแต่ไม่ได้ทำงาน	20,317.9	7,909.1	39.3	2,501.0	76.4	70.8	2,138.9	3,002.9	808.6	937.2	107.8	1,632	With job not work	Available								
1-9 ชั่วโมง	337.3	263.5	-	19.6	-	0.3	20.8	13.0	8.6	4.1	0.2	-	10-19 hours	Available								
มี	64.8	47.8	-	5.8	-	0.3	7.7	2.5	0.1	0.5	-	-	20-29 hours	Not available								
ไม่มี	272.6	215.7	-	13.9	-	0.3	13.1	10.5	8.5	3.6	0.2	-	30-34 hours	Not available								
1-9 ชั่วโมง	146.7	112.0	-	3.7	-	-	3.5	9.2	0.2	3.4	-	-	35-39 hours	Available								
มี	33.8	31.6	-	1.1	-	-	0.2	0.5	-	-	-	-	40-49 hours	Not available								
ไม่มี	112.9	80.4	-	2.6	-	-	3.2	8.7	0.2	3.4	-	-	50 hours and over	Available								
10-19 ชั่วโมง	519.3	400.8	-	13.5	-	0.0	22.6	24.5	5.0	9.9	0.5	2.0	Not available	Not available								
มี	50.6	39.0	-	0.5	-	0.0	6.5	0.8	0.2	1.5	-	-	Available	Available								
ไม่มี	468.7	361.8	-	13.0	-	0.0	16.1	23.8	4.8	8.4	0.5	2.0	Not available	Not available								
20-29 ชั่วโมง	1,346.2	963.4	-	52.0	0.7	5.6	74.4	76.4	17.7	28.2	2.4	2.7	Not available	Not available								
มี	69.1	48.2	-	2.8	-	0.3	9.5	1.7	0.4	0.3	-	-	Available	Available								
ไม่มี	1,277.2	915.2	-	49.3	0.7	5.6	64.9	74.6	17.3	27.9	2.4	2.7	Not available	Not available								
30-34 ชั่วโมง	895.0	604.0	2.6	41.7	0.4	0.3	79.0	61.6	19.2	15.9	1.9	1.9	Not available	Not available								
มี	39.6	24.4	2.6	0.5	-	0.3	8.2	0.5	0.9	0.2	-	-	Available	Available								
ไม่มี	855.4	579.6	-	41.2	0.4	-	70.8	61.2	18.3	15.8	1.9	1.9	Not available	Not available								
35-39 ชั่วโมง	1,846.5	712.5	0.9	58.2	21.9	23.4	54.4	101.2	35.4	52.1	7.9	24.0	Not available	Not available								
มี	24.3	15.6	1.9	1.9	-	1.1	1.2	1.4	-	0.3	-	-	Available	Available								
ไม่มี	1,822.1	696.8	0.9	56.3	21.9	22.3	53.1	99.8	35.4	51.8	7.9	24.0	Not available	Not available								
40-49 ชั่วโมง	7,865.8	2,550.7	21.6	1,393.0	41.5	31.3	910.6	1,177.9	275.5	322.7	59.6	114.8	Not available	Not available								
มี	49.1	25.9	-	5.6	-	0.8	9.6	3.2	0.7	0.2	-	-	Available	Available								
ไม่มี	7,816.7	2,524.8	21.6	1,387.5	41.5	30.5	901.0	1,174.7	274.8	322.5	59.6	114.8	Not available	Not available								
50 ชั่วโมงขึ้นไป	7,708.3	2,540.6	16.9	938.7	11.9	12.1	1,020.4	1,551.1	449.2	505.6	35.5	17.8	Not available	Not available								
ไม่มี	16.0	5.7	-	1.4	-	-	3.8	1.4	-	1.6	-	-	Available	Available								
หญิง	7,692.4	2,594.8	16.9	937.3	11.9	12.1	1,016.7	1,549.7	449.2	503.9	35.5	17.8	Not available	Not available								
มี	17,359.0	6,128.5	8.3	2,845.7	19.5	30.5	411.3	2,925.2	114.9	1,648.4	70.8	229.9	Not available	Not available								
ไม่มี	230.5	150.1	-	17.5	-	1.2	7.6	14.0	0.9	18.6	-	-	Available	Available								
1-9 ชั่วโมง	17,128.5	5,978.4	8.3	2,828.2	19.5	29.3	403.7	2,911.2	114.0	1,629.8	70.8	228.5	Not available	Not available								
มีงานประจำแต่ไม่ได้ทำงาน	218.3	149.9	0.2	14.8	-	-	1.5	13.1	1.4	18.5	-	-	With job not work	With job not work								
มี	28.6	21.9	-	2.9	-	-	0.5	1.2	-	0.7	-	-	Available	Available								
ไม่มี	189.7	128.0	0.2	11.9	-	-	1.0	11.8	1.4	17.8	-	-	Not available	Not available								
1-9 ชั่วโมง	131.6	94.0	-	4.6	-	-	1.0	12.7	0.0	4.2	0.2	-	1-9 hours	1-9 hours								
มี	20.1	16.4	-	2.1	-	-	-	0.2	-	0.5	-	-	Available	Available								
ไม่มี	111.5	77.6	-	2.6	-	-	1.0	12.5	0.0	3.7	0.2	-	Not available	Not available								
10-19 ชั่วโมง	511.4	376.6	-	26.2	-	0.0	5.0	28.7	0.2	17.6	-	1.0	Not available	Not available								
มี	35.0	27.6	-	0.5	-	-	0.5	1.5	-	1.6	-	-	Available	Available								
ไม่มี	476.4	349.0	-	25.7	-	0.0	3.7	27.2	0.2	16.0	-	1.0	Not available	Not available								
20-29 ชั่วโมง	1,231.5	892.6	0.2	63.0	0.2	0.2	6.3	85.6	1.6	61.4	0.8	3.6	Not available	Not available								
มี	43.1	30.9	-	0.7	-	0.2	1.6	3.0	0.4	3.1	-	-	Available	Available								
ไม่มี	1,188.4	861.8	0.2	62.2	0.2	0.2	4.7	82.6	1.2	58.3	0.8	3.6	Not available	Not available								
30-34 ชั่วโมง	807.2	507.5	0.4	66.4	2.0	-	11.1	69.6	2.7	59.6	0.5	3.8	Not available	Not available								
มี	26.5	19.1	-	2.4	-	-	0.7	0.1	0.4	0.6	-	-	Available	Available								
ไม่มี	780.7	488.4	0.4	64.0	2.0	-	10.4	69.5	2.3	59.0	0.5	3.8	Not available	Not available								
35-39 ชั่วโมง	1,830.5	628.3	0.8	111.3	5.4	14.7	13.5	105.5	7.9	90.5	4.0	29.0	Not available	Not available								
มี	19.1	9.3	-	1.2	-	1.0	1.9	1.0	-	1.9	-	-	Available	Available								
ไม่มี	1,811.4	619.0	0.8	110.1	5.4	13.7	11.6	104.5	7.9	88.6	4.0	29.0	Not available	Not available								
40-49 ชั่วโมง	6,805.7	1,998.9	4.3	1,526.3	10.1	13.8	198.9	1,018.7	60.8	573.8	52.2	164.0	Not available	Not available								
มี	42.1	20.5	-	6.4	-	-	0.7	4.2	0.1	5.6	-	-	Available	Available								
ไม่มี	6,763.5	1,978.5	4.3	1,519.9	10.1	13.8	198.2	1,014.5	60.7	568.3	52.2	164.0	Not available	Not available								
50 ชั่วโมงขึ้นไป	5,822.9	1,480.6	2.5	1,033.0	1.8	1.8	174.1	1,591.4	40.2	822.3	13.1	27.3	Not available	Not available								
มี	16.1	4.5	-	1.3	-	-	0.8	2.8	-	4.6	-	-	Available	Available								
ไม่มี	5,806.7	1,476.1	2.5	1,031.8	1.8	1.8	173.2	1,588.6	40.2	818.1	13.1	25.9	Not available	Not available								

ไตรมาสที่ 2/2554 : Quarter 2/2011

หน่วยเป็นพัน : In Thousands

ตารางที่ 9 จำนวนผู้จ้างงานทำ จำแนกตามอุตสาหกรรม จำนวนชั่วโมงทำงานต่อสัปดาห์ การมีเวลาเหลือพอและต้องการทำงานเพิ่มขึ้น และเพศ ทวีราชอาณาจักร (ต่อ)  
TABLE 9 EMPLOYED PERSONS BY INDUSTRY, HOURS WORKED PER WEEK, AVAILABILITY FOR ADDITIONAL WORK AND SEX, WHOLE KINGDOM (Contd.)

หน่วยเป็นพัน : In Thousands

จำนวนชั่วโมงทำงาน เพศ และ การมีเวลาเหลือพอ และต้องการทำงานเพิ่มขึ้น	อุตสาหกรรม (ต่อ) Industry (Contd.)											ไม่ทราบ Unknown	กิจกรรมของ องค์กร Extra- territorial	งานในครัวเรือน ส่วนบุคคล Activities of household	บริการด้านอื่นๆ Other service	งานสังคมสงเคราะห์ และนันทนาการ Health and Art, entertainment social work	การศึกษา Education	งานสังคมสงเคราะห์ Health and social work	ศิลปะ ความบันเทิง และนันทนาการ Art, entertainment and recreation	กิจการของ องค์กร territorial	HOURS WORKED, SEX AND AVAILABILITY FOR ADDITIONAL WORK
	กิจกรรม อสังหาริมทรัพย์ Real estate activities	กิจกรรมทางวิชาชีพ วิทยาศาสตร์เทคนิค Professional/scientific technical activities	การบริหารสนับสนุน และป้องกันประเทศ Administrative support service activities	การบริหารราชการ ป้องกันประเทศ Public admin- istration defence	การศึกษา Education	งานสังคมสงเคราะห์ Health and social work	ศิลปะ ความบันเทิง และนันทนาการ Art, entertainment and recreation	บริการด้านอื่นๆ Other service	งานในครัวเรือน ส่วนบุคคล Activities of household	กิจกรรมของ องค์กร territorial											
ชาย	58.1	145.2	231.5	1,004.8	481.0	170.6	134.6	301.1	40.7	0.3	13.9	MALE	Available								
มี	0.0	3.0	5.2	2.7	0.1	3.1	4.4	0.7	-	-	-	Available									
ไม่มี	145.2	228.6	999.6	478.3	170.5	131.5	296.7	40.0	0.3	13.9	Not available										
มีงานประจำแต่ไม่ได้ทำงาน	-	-	0.5	4.0	-	-	2.4	0.2	0.1	-	-	With job not work									
มี	-	-	0.3	-	-	-	0.2	-	-	-	-	Available									
ไม่มี	-	-	0.2	-	-	-	2.2	0.2	0.1	-	-	Not available									
1-9 ชั่วโมง	0.4	3.7	2.0	6.4	-	-	0.2	2.0	-	-	-	1-9 hours									
มี	-	-	0.1	-	-	-	0.2	-	-	-	-	Available									
ไม่มี	0.4	3.6	2.0	6.4	-	-	0.0	2.0	-	-	-	Not available									
10-19 ชั่วโมง	1.0	2.3	3.1	18.7	1.2	5.2	6.8	0.8	-	-	-	10-19 hours									
มี	-	0.2	-	0.7	-	-	0.3	0.9	-	-	-	Available									
ไม่มี	1.0	2.1	3.1	17.9	1.2	5.0	6.0	0.8	-	-	-	Not available									
20-29 ชั่วโมง	5.3	1.9	5.8	26.2	46.5	1.5	12.6	20.5	1.8	-	0.9	20-29 hours									
มี	-	0.0	0.2	0.3	-	-	2.2	2.5	1.5	-	-	Available									
ไม่มี	5.3	1.9	5.6	25.8	45.7	1.5	10.4	18.0	0.3	-	0.9	Not available									
30-34 ชั่วโมง	3.2	1.6	10.4	14.0	13.2	1.0	7.1	14.8	1.3	-	-	30-34 hours									
มี	-	-	1.1	-	-	-	-	0.9	0.2	-	-	Available									
ไม่มี	3.2	1.6	9.3	14.0	13.2	1.0	7.1	13.9	1.2	-	-	Not available									
35-39 ชั่วโมง	3.5	3.1	3.4	468.3	175.9	48.4	11.6	9.1	2.3	-	0.5	35-39 hours									
มี	-	0.3	0.3	2.3	-	0.1	0.2	-	-	-	-	Available									
ไม่มี	3.5	3.1	3.1	466.1	175.9	48.3	11.3	9.1	2.3	-	0.5	Not available									
40-49 ชั่วโมง	26.3	82.8	76.0	345.0	177.6	74.3	48.0	111.0	14.3	-	11.4	40-49 hours									
มี	-	0.7	1.1	0.1	-	-	0.1	0.1	-	-	-	Available									
ไม่มี	26.3	82.8	75.3	343.9	176.5	74.3	47.9	110.9	14.3	-	11.4	Not available									
50 ชั่วโมงขึ้นไป	18.5	25.6	129.4	146.2	38.7	44.2	47.6	136.8	20.2	0.3	1.1	50 hours and over									
มี	-	-	0.1	-	-	-	-	0.1	0.3	-	-	Available									
ไม่มี	18.5	25.6	129.4	144.8	38.7	44.2	47.6	136.6	19.9	-	1.1	Not available									
หญิง	64.8	126.7	172.2	534.4	758.4	506.4	105.1	436.4	206.2	1.4	14.2	FEMALE									
มี	0.1	0.7	3.4	4.5	2.5	1.6	1.9	4.4	-	-	-	Available									
ไม่มี	64.8	126.0	171.9	530.9	753.9	503.9	103.5	434.6	201.7	1.4	14.2	Not available									
มีงานประจำแต่ไม่ได้ทำงาน	0.1	0.3	0.2	-	8.9	4.4	0.7	3.0	-	-	-	With job not work									
มี	-	-	-	-	0.2	0.5	0.6	0.1	-	-	-	Available									
ไม่มี	0.1	0.3	0.2	-	8.7	3.9	0.1	2.9	-	-	-	Not available									
1-9 ชั่วโมง	0.1	0.0	0.0	0.7	11.0	0.9	0.7	0.3	1.1	-	-	1-9 hours									
มี	-	-	-	-	-	0.5	0.3	-	0.1	-	-	Available									
ไม่มี	0.1	0.0	0.0	0.7	11.0	0.4	0.4	0.3	1.1	-	-	Not available									
10-19 ชั่วโมง	2.6	0.1	2.1	0.6	34.4	4.3	2.4	6.9	3.0	-	-	10-19 hours									
มี	-	-	0.1	-	0.6	0.2	0.2	0.6	0.9	-	-	Available									
ไม่มี	2.6	0.1	2.1	0.6	33.8	4.1	2.2	6.3	2.0	-	-	Not available									
20-29 ชั่วโมง	3.3	1.3	0.9	16.5	54.9	8.8	8.9	12.1	9.1	-	0.2	20-29 hours									
มี	-	0.3	0.0	0.7	0.2	0.4	0.4	0.4	1.1	-	-	Available									
ไม่มี	3.3	1.3	0.7	16.4	54.2	8.6	8.4	11.7	8.0	-	0.2	Not available									
30-34 ชั่วโมง	0.8	1.7	2.4	12.4	26.6	5.7	7.7	17.8	8.3	0.4	-	30-34 hours									
มี	-	0.2	-	-	2.2	0.8	-	-	-	-	-	Available									
ไม่มี	0.8	1.5	2.4	12.4	24.3	5.0	7.7	17.8	8.3	-	-	Not available									
35-39 ชั่วโมง	5.1	22.6	5.4	301.6	302.6	145.2	9.7	20.4	6.3	0.7	-	35-39 hours									
มี	-	-	-	2.0	-	-	-	0.3	0.4	-	-	Available									
ไม่มี	5.1	22.6	5.4	299.6	302.6	145.2	9.7	20.2	5.8	0.7	-	Not available									
40-49 ชั่วโมง	36.1	89.7	116.5	180.3	284.5	228.2	37.3	135.0	65.5	0.3	10.4	40-49 hours									
มี	-	0.5	0.0	1.0	0.7	0.3	-	0.2	1.9	-	-	Available									
ไม่มี	36.1	89.2	116.4	179.3	283.8	227.9	37.3	134.8	63.7	0.3	10.4	Not available									
50 ชั่วโมงขึ้นไป	16.8	11.0	44.8	22.3	35.5	108.8	37.9	240.9	112.9	3.6	-	50 hours and over									
มี	-	-	-	0.4	0.1	-	-	0.3	-	-	-	Available									
ไม่มี	16.8	11.0	44.8	21.9	35.5	108.8	37.9	240.7	112.9	3.6	-	Not available									

ตารางที่ 10 จำนวนผู้มีงานทำ จำแนกตามสถานภาพการทำงาน จำนวนชั่วโมงทำงานต่อสัปดาห์ การมีเวลาเหลือพอและต้องการทำงานเพิ่มขึ้น ทั่วราชอาณาจักร

TABLE 10 EMPLOYED PERSONS BY WORK STATUS, HOURS WORKED PER WEEK, AVAILABILITY FOR ADDITIONAL WORK , WHOLE KINGDOM

ไตรมาสที่ 2/2554 : Quarter 2/2011

หน่วยเป็นพัน : In Thousands

จำนวนชั่วโมงทำงาน และ การมีเวลาเหลือพอ และต้องการทำงานเพิ่มขึ้น	รวม	สถานภาพการทำงาน Work Status						HOURS WORKED, AND AVAILABILITY FOR ADDITIONAL WORK
		นายจ้าง Employer	ลูกจ้างรัฐบาล Government Employee	ลูกจ้างเอกชน Private Employee	ทำงานส่วนตัว Own Account Worker	ช่วยธุรกิจ ครอบครัว Unpaid Family Worker	การรวมกลุ่ม Members of Producers' Cooperatives	
ยอดรวม	38,024.1	870.4	3,599.4	13,261.4	12,139.8	8,098.2	54.9	TOTAL
มี	577.8	10.0	16.3	262.9	199.4	89.2	-	Available
ไม่มี	37,446.3	860.4	3,583.1	12,998.5	11,940.4	8,009.0	54.9	Not available
มีงานประจำแต่ไม่ได้ทำงาน	555.6	22.7	11.3	150.3	370.5	-	0.8	With job not work
มี	93.3	4.6	0.6	32.1	56.0	-	-	Available
ไม่มี	462.3	18.1	10.7	118.2	314.5	-	0.8	Not available
1-9 ชั่วโมง	278.3	12.4	18.1	53.3	82.9	111.5	0.1	1-9 hours
มี	53.9	0.5	-	17.4	21.8	14.1	-	Available
ไม่มี	224.4	11.9	18.1	35.9	61.2	97.4	0.1	Not available
10-19 ชั่วโมง	1,030.7	27.2	53.7	225.1	377.1	346.4	1.2	10-19 hours
มี	85.6	1.4	0.6	35.1	24.5	23.9	-	Available
ไม่มี	945.1	25.8	53.1	190.0	352.6	322.5	1.2	Not available
20-29 ชั่วโมง	2,577.7	37.5	141.3	446.6	1,083.6	864.6	4.2	20-29 hours
มี	112.1	-	0.5	58.6	35.5	17.6	-	Available
ไม่มี	2,465.6	37.5	140.8	387.9	1,048.1	847.1	4.2	Not available
30-34 ชั่วโมง	1,702.2	30.6	69.1	404.3	665.5	529.0	3.7	30-34 hours
มี	66.1	-	2.2	38.2	16.1	9.6	-	Available
ไม่มี	1,636.1	30.6	66.9	366.1	649.4	519.4	3.7	Not available
35-39 ชั่วโมง	3,677.0	30.7	1,585.0	384.6	936.8	737.8	2.1	35-39 hours
มี	43.4	-	7.0	13.9	14.1	8.4	-	Available
ไม่มี	3,633.6	30.7	1,577.9	370.7	922.7	729.4	2.1	Not available
40-49 ชั่วโมง	14,671.5	298.5	1,340.8	6,877.8	3,478.3	2,665.1	11.1	40-49 hours
มี	91.2	3.2	3.4	51.4	22.5	10.8	-	Available
ไม่มี	14,580.3	295.3	1,337.4	6,826.4	3,455.8	2,654.3	11.1	Not available
50 ชั่วโมงขึ้นไป	13,531.2	410.7	380.1	4,719.4	5,145.2	2,843.9	31.9	50 hours and over
มี	32.1	0.3	1.9	16.1	9.0	4.9	-	Available
ไม่มี	13,499.1	410.5	378.2	4,703.4	5,136.2	2,839.0	31.9	Not available

ตารางที่ 10 จำนวนผู้มีงานทำ จำแนกตามสถานภาพการทำงาน จำนวนชั่วโมงทำงานต่อสัปดาห์ การมีเวลาเหลือและต้องการทำงานเพิ่มขึ้น และเพศ ทัวราชอาณาจักร  
TABLE 10 EMPLOYED PERSONS BY WORK STATUS, HOURS WORKED PER WEEK, AVAILABILITY FOR ADDITIONAL WORK AND SEX, WHOLE KINGDOM

จำนวนชั่วโมงทำงาน เพศ และ การมีเวลาเหลือ และต้องการทำงานเพิ่มขึ้น	สถานภาพการทำงาน Work Status						รวม Total	นายจ้าง Employer	ลูกจ้างรัฐบาล Government Employee	ลูกจ้างเอกชน Private Employee	ทำงานส่วนตัว Own Account Worker	ช่วยธุรกิจ ครอบครัว Unpaid Family Worker	กรรมการกลุ่ม Producers' Cooperatives	HOURS WORKED, SEX AND AVAILABILITY FOR ADDITIONAL WORK
	หน่วยเป็นพัน : in Thousands													
	ชาย Male	หญิง Female	ทั้งหมด Total	มี Available	ไม่มี Not available	ไม่ทราบ Not stated								
ชาย	20,665.1	17,359.0	38,024.1	660.2	1,894.0	7,442.1	7,559.2	3,071.9	37.8	37.8	37.8	37.8	TOTAL (MALE)	
มี	347.2	230.5	577.7	6.8	7.2	15.1	133.5	44.7	-	-	44.7	-	Available	
ไม่มี	20,317.9	17,128.5	37,446.4	653.4	1,886.8	7,287.0	7,425.7	3,027.2	37.8	37.8	37.8	37.8	Not available	
มีงานประจำแต่ไม่ได้ทำงาน	337.3	218.3	555.6	9.6	1.7	88.0	238.1	-	-	-	-	-	With job not work	
มี	64.8	28.6	93.4	1.7	-	20.7	42.4	-	-	-	-	-	Available	
ไม่มี	272.6	189.7	462.3	7.9	1.7	67.3	195.7	-	-	-	-	-	Not available	
1-9 ชั่วโมง	146.7	91.1	237.8	9.3	8.4	29.8	52.8	46.3	-	-	46.3	-	1-9 hours	
มี	33.8	21.1	54.9	0.5	-	12.0	13.8	7.5	-	-	7.5	-	Available	
ไม่มี	112.9	70.0	182.9	8.8	8.4	17.8	39.0	38.9	-	-	38.9	-	Not available	
10-19 ชั่วโมง	519.3	343.1	862.4	19.4	20.4	125.2	226.6	127.4	-	-	127.4	0.4	10-19 hours	
มี	50.6	32.1	82.7	1.4	0.4	19.5	16.7	12.6	-	-	12.6	-	Available	
ไม่มี	468.7	311.0	779.7	18.0	20.0	105.7	209.8	114.8	-	-	114.8	0.4	Not available	
20-29 ชั่วโมง	1,346.2	895.0	2,241.2	24.9	72.8	268.2	657.2	321.2	-	-	321.2	1.9	20-29 hours	
มี	69.1	39.6	108.7	-	0.4	40.3	8.6	8.6	-	-	8.6	-	Available	
ไม่มี	1,277.2	855.4	2,132.6	24.9	72.4	227.9	637.4	312.6	-	-	312.6	1.9	Not available	
30-34 ชั่วโมง	895.0	585.4	1,480.4	21.0	28.3	223.8	422.4	196.9	-	-	196.9	2.6	30-34 hours	
มี	39.6	24.3	63.9	-	-	21.7	14.1	3.8	-	-	3.8	-	Available	
ไม่มี	855.4	561.1	1,416.5	21.0	28.3	202.1	408.4	193.1	-	-	193.1	2.6	Not available	
35-39 ชั่วโมง	1,846.5	1,222.1	3,068.6	22.0	800.8	188.1	565.4	268.7	-	-	268.7	1.5	35-39 hours	
มี	24.3	15.5	39.8	-	3.6	5.5	9.5	5.7	-	-	5.7	-	Available	
ไม่มี	1,822.1	1,206.6	3,028.7	22.0	797.1	182.6	555.9	263.1	-	-	263.1	1.5	Not available	
40-49 ชั่วโมง	7,865.8	5,114.4	12,980.2	239.0	710.6	3,711.6	2,184.1	1,014.2	-	-	1,014.2	6.4	40-49 hours	
มี	49.1	32.1	81.2	2.9	1.3	28.4	12.0	4.6	-	-	4.6	-	Available	
ไม่มี	7,816.7	5,082.3	12,899.0	236.1	709.2	3,683.2	2,172.1	1,009.7	-	-	1,009.7	6.4	Not available	
50 ชั่วโมงขึ้นไป	7,708.3	4,911.1	12,619.4	315.0	251.2	2,807.4	3,212.7	1,097.1	-	-	1,097.1	25.0	50 hours and over	
มี	16.0	10.3	26.3	0.3	1.5	7.0	5.3	2.0	-	-	2.0	-	Available	
ไม่มี	7,692.4	4,890.8	12,583.2	314.7	249.7	2,800.4	3,207.4	1,095.1	-	-	1,095.1	25.0	Not available	
หญิง	17,359.0	17,359.0	17,359.0	210.1	1,705.4	5,819.4	4,580.6	5,026.4	-	-	5,026.4	17.2	TOTAL (FEMALE)	
มี	230.5	151.5	382.0	3.2	9.0	107.9	66.0	44.5	-	-	44.5	-	Available	
ไม่มี	17,128.5	15,613.0	32,741.5	207.0	1,696.4	5,711.5	4,514.6	4,981.8	-	-	4,981.8	17.2	Not available	
มีงานประจำแต่ไม่ได้ทำงาน	218.3	132.4	350.7	13.1	9.6	62.3	132.4	-	-	-	-	-	With job not work	
มี	28.6	18.9	47.5	2.9	0.6	11.4	13.7	-	-	-	-	-	Available	
ไม่มี	189.7	113.5	203.2	10.2	9.0	50.9	118.8	-	-	-	-	-	Not available	
1-9 ชั่วโมง	131.6	81.1	212.7	3.2	9.7	23.5	30.1	65.1	-	-	65.1	0.1	1-9 hours	
มี	20.1	13.1	33.2	-	-	5.4	8.0	6.6	-	-	6.6	-	Available	
ไม่มี	111.5	68.0	179.5	3.2	9.7	18.0	22.1	58.5	-	-	58.5	0.1	Not available	
10-19 ชั่วโมง	511.4	334.1	845.5	7.8	33.4	99.9	150.5	219.1	-	-	219.1	0.8	10-19 hours	
มี	35.0	22.1	57.1	-	0.2	15.7	7.8	11.4	-	-	11.4	-	Available	
ไม่มี	476.4	312.0	788.4	7.8	33.2	84.3	142.7	207.7	-	-	207.7	0.8	Not available	
20-29 ชั่วโมง	1,231.5	788.4	2,019.9	12.5	68.5	178.4	426.4	543.4	-	-	543.4	2.3	20-29 hours	
มี	43.1	28.6	71.7	-	0.1	18.3	15.7	9.0	-	-	9.0	-	Available	
ไม่มี	1,188.4	759.8	1,948.2	12.5	68.4	160.1	410.7	534.5	-	-	534.5	2.3	Not available	
30-34 ชั่วโมง	807.2	506.1	1,313.3	9.6	40.9	180.5	243.1	332.1	-	-	332.1	1.1	30-34 hours	
มี	26.5	17.1	43.6	-	2.2	16.5	2.0	5.7	-	-	5.7	-	Available	
ไม่มี	780.7	489.0	1,269.7	9.6	38.6	164.0	241.0	326.4	-	-	326.4	1.1	Not available	
35-39 ชั่วโมง	1,830.5	1,188.4	3,018.9	8.7	78.2	196.6	371.5	469.0	-	-	469.0	0.6	35-39 hours	
มี	19.1	12.6	31.7	-	3.4	8.4	4.6	2.7	-	-	2.7	-	Available	
ไม่มี	1,811.4	1,175.8	2,987.2	8.7	78.0	188.2	366.9	466.3	-	-	466.3	0.6	Not available	
40-49 ชั่วโมง	6,805.7	4,300.1	11,105.8	59.5	630.2	3,166.2	1,294.2	1,650.9	-	-	1,650.9	4.7	40-49 hours	
มี	42.1	27.1	69.2	0.3	2.1	23.0	10.5	6.2	-	-	6.2	-	Available	
ไม่มี	6,763.5	4,273.0	11,036.5	59.2	628.2	3,143.2	1,283.7	1,644.7	-	-	1,644.7	4.7	Not available	
50 ชั่วโมงขึ้นไป	5,822.9	3,543.1	9,366.0	95.8	1,290.0	1,912.0	1,932.5	1,746.8	-	-	1,746.8	6.9	50 hours and over	
มี	16.1	10.3	26.4	-	0.4	9.1	3.7	2.9	-	-	2.9	-	Available	
ไม่มี	5,806.7	3,532.8	9,339.5	95.8	1,286.0	1,902.9	1,928.8	1,743.8	-	-	1,743.8	6.9	Not available	

ตารางที่ 11 จำนวนผู้มีงานทำ จำแนกตามกลุ่มอายุ จำนวนชั่วโมงทำงานต่อสัปดาห์ การมีเวลาเหลือพอและต้องการทำงานเพิ่มขึ้น ทั่วราชอาณาจักร

TABLE 11 EMPLOYED PERSONS BY AGE GROUP, HOURS WORKED PER WEEK, AVAILABILITY FOR ADDITIONAL WORK , WHOLE KINGDOM

ไตรมาสที่ 2/2554 : Quarter 2/2011

หน่วยเป็นพัน : In Thousands

จำนวนชั่วโมงทำงาน และ	รวม	กลุ่มอายุ Age Group						HOURS WORKED, AND			
		15-19	20-24	25-29	30-34	35-39	40-49		50-59	>= 60	AVAILABILITY FOR ADDITIONAL WORK
การมีเวลาเหลือพอ	Total	1,225.7	3,408.3	4,479.8	4,689.2	4,947.6	9,602.0	6,708.9	2,962.7	TOTAL	Available
ต้องการทำงานเพิ่มขึ้น		577.8	60.8	76.1	63.4	64.6	145.3	97.5	40.0		Available
		37,446.3	3,347.5	4,403.7	4,625.8	4,883.0	9,456.7	6,611.5	2,922.7		Not available
มีงานประจำแต่ไม่ได้ทำงาน		555.6	35.9	42.7	45.7	58.5	146.2	127.6	84.8		With job not work
		93.3	7.0	7.5	10.3	11.2	23.9	17.5	13.2		Available
		462.3	29.0	35.2	35.4	47.3	122.4	110.1	71.6		Not available
1-9 ชั่วโมง		278.3	39.1	24.1	26.9	23.8	44.0	51.9	37.1		1-9 hours
		53.9	7.7	4.3	3.4	6.7	12.7	12.0	3.5		Available
		224.4	31.4	19.7	23.6	17.1	31.3	39.9	33.6		Not available
10-19 ชั่วโมง		1,030.7	92.9	89.0	97.8	99.2	231.2	193.1	161.4		10-19 hours
		85.6	8.6	14.2	13.1	7.7	20.6	10.2	6.3		Available
		945.1	84.2	74.9	84.8	91.5	210.5	182.9	155.1		Not available
20-29 ชั่วโมง		2,577.7	231.1	226.3	211.0	252.3	617.1	520.8	386.4		20-29 hours
		112.1	10.5	13.6	9.7	10.8	31.8	22.0	5.0		Available
		2,465.6	220.7	212.8	201.3	241.5	585.2	498.8	381.4		Not available
30-34 ชั่วโมง		1,702.2	153.4	146.3	171.8	184.3	445.1	349.1	184.2		30-34 hours
		66.1	7.2	12.7	6.1	5.0	19.0	9.4	3.3		Available
		1,636.1	146.2	133.6	165.7	179.3	426.2	339.7	180.9		Not available
35-39 ชั่วโมง		3,677.0	273.3	419.8	456.9	441.0	888.6	827.5	288.2		35-39 hours
		43.4	4.7	6.4	3.9	4.9	11.2	9.1	2.7		Available
		3,633.6	268.7	413.3	453.0	436.1	877.4	818.4	285.5		Not available
40-49 ชั่วโมง		14,671.5	1,368.5	1,968.5	2,013.2	2,018.2	3,673.7	2,298.0	894.4		40-49 hours
		91.2	11.8	10.8	9.5	10.5	21.9	15.2	6.0		Available
		14,580.3	1,356.7	1,957.8	2,003.7	2,007.7	3,651.8	2,282.9	888.4		Not available
50 ชั่วโมงขึ้นไป		13,531.2	1,214.1	1,563.0	1,665.8	1,870.4	3,556.1	2,341.0	926.3		50 hours and over
		32.1	3.3	6.7	7.5	7.9	4.2	2.2	-		Available
		13,499.1	1,210.8	1,556.4	1,658.3	1,862.5	3,551.9	2,338.8	926.3		Not available



ตารางที่ 11 จำนวนผู้จ้างทำ จำนวนตามกลุ่มอายุ จำนวนชั่วโมงทำงานต่อสัปดาห์ การมีเวลาเหลือพอและต้องการทำงานเพิ่มขึ้น และเพศ ทั้งราชอาณาจักร  
TABLE 11 EMPLOYED PERSONS BY AGE GROUP, HOURS WORKED PER WEEK, AVAILABILITY FOR ADDITIONAL WORK AND SEX, WHOLE KINGDOM

ไตรมาสที่ 2/2554 : Quarter 2/2011

หน่วยเป็นพัน : In Thousands

จำนวนชั่วโมงทำงาน เพศ และ การมีเวลาเหลือพอ และต้องการทำงานเพิ่มขึ้น	รวม						กลุ่มอายุ		Age Group		HOURS WORKED, SEX AND AVAILABILITY FOR ADDITIONAL WORK	
	Total	15-19	20-24	25-29	30-34	35-39	40-49	50-59	>= 60	TOTAL(MALE)	Available	Not available
ชาย	20,665.1	804.9	1,999.6	2,457.7	2,516.3	2,566.4	4,991.4	3,628.9	1,699.8	3,628.9	Available	Not available
มี	347.2	24.5	38.5	45.9	40.6	37.1	82.3	53.4	24.9	53.4	Available	Not available
ไม่มี	20,317.9	780.5	1,961.1	2,411.8	2,475.7	2,529.3	4,909.1	3,575.5	1,675.0	3,575.5	With job not work	With job not work
มีงานประจำงานเต็มได้ทำงาน	337.3	12.4	21.6	24.2	27.4	28.2	83.9	81.0	58.7	81.0	Available	Not available
มี	64.8	2.9	3.2	6.3	7.7	4.9	17.7	11.1	10.9	11.1	Available	Not available
ไม่มี	272.6	9.5	18.4	17.9	19.7	23.3	66.2	69.8	47.8	69.8	Not available	Not available
1-9 ชั่วโมง	146.7	19.5	25.3	13.8	13.5	12.9	19.6	23.4	18.8	23.4	1-9 hours	1-9 hours
มี	33.8	2.4	5.8	3.4	1.2	4.8	7.9	7.2	1.2	7.2	Available	Not available
ไม่มี	112.9	17.1	19.5	10.4	12.3	8.0	11.8	16.2	17.6	16.2	Not available	Not available
10-19 ชั่วโมง	519.3	40.3	65.7	53.1	55.7	43.1	100.1	83.9	77.5	83.9	10-19 hours	10-19 hours
มี	50.6	3.9	5.8	10.0	8.2	3.8	10.0	5.3	3.6	5.3	Available	Not available
ไม่มี	468.7	36.4	59.9	43.0	47.6	39.3	90.1	78.5	73.9	78.5	Not available	Not available
20-29 ชั่วโมง	1,346.2	87.8	148.6	127.9	113.8	119.5	299.1	238.3	211.2	238.3	20-29 hours	20-29 hours
มี	69.1	8.2	9.4	7.0	6.2	5.7	17.7	12.2	2.8	12.2	Available	Not available
ไม่มี	1,277.2	79.7	139.2	121.0	107.6	113.8	281.4	226.1	208.4	226.1	Not available	Not available
30-34 ชั่วโมง	895.0	48.3	99.5	75.4	87.9	91.0	215.5	177.4	99.9	177.4	30-34 hours	30-34 hours
มี	39.6	1.1	6.0	6.4	5.9	1.9	11.0	5.2	2.3	5.2	Available	Not available
ไม่มี	855.4	47.1	93.6	69.1	82.0	89.2	204.5	172.3	97.7	172.3	Not available	Not available
35-39 ชั่วโมง	1,846.5	49.0	144.0	201.6	196.1	200.3	457.4	442.6	155.6	442.6	35-39 hours	35-39 hours
มี	24.3	0.5	3.0	4.0	1.5	1.9	8.8	4.4	0.3	4.4	Available	Not available
ไม่มี	1,822.1	48.5	141.0	197.6	194.7	198.3	448.6	438.2	155.3	438.2	Not available	Not available
40-49 ชั่วโมง	7,865.8	288.4	768.0	1,044.6	1,059.6	1,040.1	1,901.1	1,233.6	530.5	1,233.6	40-49 hours	40-49 hours
มี	49.1	5.2	5.4	5.4	5.9	7.7	8.1	7.7	3.8	7.7	Available	Not available
ไม่มี	7,816.7	283.2	762.6	1,039.2	1,053.7	1,032.4	1,893.0	1,225.9	526.7	1,225.9	Not available	Not available
50 ชั่วโมงขึ้นไป	7,708.3	259.3	726.9	917.2	962.3	1,031.4	1,914.7	1,348.8	547.6	1,348.8	50 hours and over	50 hours and over
มี	16.0	0.3	-	3.6	4.2	6.4	1.3	0.3	-	0.3	Available	Not available
ไม่มี	7,692.4	259.0	726.9	913.6	958.1	1,025.0	1,913.4	1,348.6	547.6	1,348.6	Not available	Not available
หญิง	17,359.0	420.7	1,408.7	2,022.1	2,172.9	2,381.2	4,610.6	3,080.0	1,262.9	3,080.0	TOTAL(FEMALE)	TOTAL(FEMALE)
มี	230.5	5.6	22.3	30.2	22.8	27.5	63.0	44.1	15.1	44.1	Available	Not available
ไม่มี	17,128.5	415.1	1,386.4	1,991.9	2,150.1	2,353.7	4,547.6	3,036.0	1,247.7	3,036.0	Not available	Not available
มีงานประจำงานเต็มได้ทำงาน	218.3	1.8	14.4	18.5	18.3	30.3	62.3	46.6	26.1	46.6	With job not work	With job not work
มี	28.6	-	3.8	1.2	2.5	6.3	6.2	6.4	2.3	6.4	Available	Not available
ไม่มี	189.7	1.8	10.5	17.3	15.8	24.1	56.2	40.2	23.8	40.2	Not available	Not available
1-9 ชั่วโมง	131.6	11.9	13.8	10.3	13.5	11.0	24.4	28.5	18.3	28.5	1-9 hours	1-9 hours
มี	20.1	1.1	1.9	1.0	2.2	1.9	4.9	4.8	2.3	4.8	Available	Not available
ไม่มี	111.5	10.8	11.9	9.3	11.3	9.1	19.5	23.7	16.0	23.7	Not available	Not available
10-19 ชั่วโมง	511.4	25.9	27.2	36.0	42.1	56.1	131.1	109.2	83.9	109.2	10-19 hours	10-19 hours
มี	35.0	1.0	2.8	4.2	4.9	3.9	10.7	4.8	2.7	4.8	Available	Not available
ไม่มี	476.4	24.8	24.4	31.8	37.2	52.2	120.4	104.4	81.2	104.4	Not available	Not available
20-29 ชั่วโมง	1,231.5	44.9	82.5	98.4	97.2	132.7	318.0	282.5	175.3	282.5	20-29 hours	20-29 hours
มี	43.1	0.6	1.1	6.6	3.5	5.1	14.2	9.8	2.3	9.8	Available	Not available
ไม่มี	1,188.4	44.3	81.4	91.8	93.7	127.7	303.8	272.7	173.0	272.7	Not available	Not available
30-34 ชั่วโมง	807.2	19.7	53.9	70.9	83.9	93.2	229.6	171.7	84.2	171.7	30-34 hours	30-34 hours
มี	26.5	2.4	1.2	6.4	0.2	3.1	8.0	4.2	1.1	4.2	Available	Not available
ไม่มี	780.7	17.3	52.7	64.6	83.7	90.2	221.7	167.4	83.2	167.4	Not available	Not available
35-39 ชั่วโมง	1,830.5	32.7	129.4	218.2	260.8	240.7	431.2	384.9	132.6	384.9	35-39 hours	35-39 hours
มี	19.1	0.0	1.7	2.5	2.4	3.0	2.4	4.7	2.4	4.7	Available	Not available
ไม่มี	1,811.4	32.7	127.7	215.7	258.4	237.8	428.8	380.2	130.2	380.2	Not available	Not available
40-49 ชั่วโมง	6,805.7	148.6	600.5	924.0	953.7	978.1	1,772.6	1,064.4	363.9	1,064.4	40-49 hours	40-49 hours
มี	42.1	0.4	6.4	5.4	3.7	2.8	13.8	7.4	2.2	7.4	Available	Not available
ไม่มี	6,763.5	148.2	594.0	918.6	950.0	975.3	1,758.8	1,057.0	361.7	1,057.0	Not available	Not available
50 ชั่วโมงขึ้นไป	5,822.9	135.3	487.2	645.8	703.5	839.0	1,641.4	992.2	378.6	992.2	50 hours and over	50 hours and over
มี	16.1	0.1	3.3	3.1	3.4	1.5	2.9	1.9	-	1.9	Available	Not available
ไม่มี	5,806.7	135.2	483.8	642.7	700.1	837.4	1,638.5	990.3	378.6	990.3	Not available	Not available

ตารางที่ 12 จำนวนผู้ว่างงาน ที่หางานทำ จำแนกตามระยะเวลาที่หางานทำ ระดับการศึกษาที่สำเร็จ ที่ราชอาณาจักร

TABLE 12 UNEMPLOYED PERSONS, SEEKING JOB BY DURATION OF SEEKING JOB, LEVEL OF EDUCATIONAL ATTAINMENT, WHOLE KINGDOM

ไตรมาสที่ 2/2554 : Quarter 2/2011

หน่วยเป็นคน : Person

ระดับการศึกษาที่สำเร็จ	ระยะเวลาที่หางานทำ							Duration of seeking job		LEVEL OF EDUCATIONAL ATTAINMENT
	< 1 เดือน	1 - 2.9 เดือน	3 - 5.9 เดือน	6 - 8.9 เดือน	9 - 11.9 เดือน	>=12 เดือน	ไม่ทราบ	Total		
Total	Month	Months	Months	Months	Months	Months	Months	Months	Unknown	
ยอดรวม	25,684	9,344	7,591	1,499	910	2,842	-			TOTAL
ไม่มีการศึกษา	-	98	-	634	-	68	-			No education
ต่ำกว่าประถมศึกษา	570	423	576	-	-	-	-			Less than Elementary
ประถมศึกษา	5,048	996	-	-	-	79	-			Elementary
มัธยมศึกษาตอนต้น	4,577	661	593	145	91	1,163	-			Lower Secondary
มัธยมศึกษาตอนปลาย	3,980	1,896	3,217	112	-	58	-			Upper Secondary Level
สายสามัญ	3,374	1,671	2,717	33	-	-	-			General/Academic
สายอาชีพศึกษา	606	224	499	79	-	58	-			Vocational
สายวิชาการศึกษา	-	-	-	-	-	-	-			Teacher Training
อุดมศึกษา	11,509	5,270	3,205	608	818	1,475	-			Higher Level
สายวิชาการ	7,753	2,978	1,645	248	818	690	-			Academic
สายวิชาชีพ	3,755	2,292	753	360	-	718	-			Higher Technical Education
สายวิชาการศึกษา	-	-	807	-	-	67	-			Teacher Training
1/ อื่นๆ	-	-	-	-	-	-	-			1/ Others
ไม่ทราบ	-	-	-	-	-	-	-			Unknown

1/ รวมอาชีพระยะสั้น 1/ Including Short Course Vocational

ตารางที่ 12 จำนวนผู้ว่างงาน ที่ทำงานทำ จำแนกตามระยะเวลาที่ทำงานทำ ระดับการศึกษาที่สำเร็จ และเพศ ที่ราชอาณาจักร

TABLE 12 UNEMPLOYED PERSONS, SEEKING JOB BY DURATION OF SEEKING JOB, LEVEL OF EDUCATIONAL ATTAINMENT AND SEX, WHOLE KINGDOM

ไตรมาสที่ 2/2554 : Quarter 2/2011

หน่วยเป็นคน : Person

ระดับการศึกษาที่สำเร็จ	รวม	ระยะเวลาที่ทำงานทำ							LEVEL OF EDUCATIONAL ATTAINMENT
		< 1 เดือน	1 - 2.9 เดือน	3 - 5.9 เดือน	6 - 8.9 เดือน	9 - 11.9 เดือน	>=12 เดือน	ไม่ทราบ	
Total	Month	Months	Months	Months	Months	Months	Months	Unknown	
ชาย	21,465	10,555	4,456	4,494	641	159	1,162	-	MALE
ไม่มีการศึกษา	98	-	98	-	-	-	-	-	No education
ต่ำกว่าประถมศึกษา	609	-	33	576	-	-	-	-	Less than Elementary
ประถมศึกษา	5,417	4,622	796	-	-	-	-	-	Elementary
มัธยมศึกษาตอนต้น	2,760	1,016	559	271	-	91	824	-	Lower Secondary
มัธยมศึกษาตอนปลาย	5,417	1,635	1,156	2,594	33	-	-	-	Upper Secondary Level
สายสามัญ	4,455	1,029	1,156	2,237	33	-	-	-	General/Academic
สายอาชีพศึกษา	962	606	-	356	-	-	-	-	Vocational
สายวิชาการศึกษา	-	-	-	-	-	-	-	-	Teacher Training
อุดมศึกษา	7,164	3,283	1,814	1,054	608	68	338	-	Higher Level
สายวิชาการ	2,352	1,170	301	228	248	68	338	-	Academic
สายวิชาชีพ	4,143	2,113	1,513	157	360	-	-	-	Higher Technical Education
สายวิชาการศึกษา	669	-	-	669	-	-	-	-	Teacher Training
อื่นๆ	-	-	-	-	-	-	-	-	Others
ไม่ทราบ	-	-	-	-	-	-	-	-	Unknown
หญิง	26,403	15,129	4,888	3,097	858	751	1,681	-	FEMALE
ไม่มีการศึกษา	702	-	-	-	634	-	68	-	No education
ต่ำกว่าประถมศึกษา	959	570	389	-	-	-	-	-	Less than Elementary
ประถมศึกษา	706	426	201	-	-	-	79	-	Elementary
มัธยมศึกษาตอนต้น	4,471	3,562	102	323	145	-	339	-	Lower Secondary
มัธยมศึกษาตอนปลาย	3,845	2,345	740	623	79	-	58	-	Upper Secondary Level
สายสามัญ	3,341	2,345	515	480	-	-	-	-	General/Academic
สายอาชีพศึกษา	504	-	224	143	79	-	58	-	Vocational
สายวิชาการศึกษา	-	-	-	-	-	-	-	-	Teacher Training
อุดมศึกษา	15,721	8,226	3,456	2,152	-	751	1,137	-	Higher Level
สายวิชาการ	11,781	6,583	2,677	1,417	-	751	352	-	Academic
สายวิชาชีพ	3,735	1,643	779	596	-	-	718	-	Higher Technical Education
สายวิชาการศึกษา	205	-	-	139	-	-	67	-	Teacher Training
อื่นๆ	-	-	-	-	-	-	-	-	Others
ไม่ทราบ	-	-	-	-	-	-	-	-	Unknown

1/ รวมอาชีพระยะสั้น 1/ Including Short Course Vocational

ตารางที่ 13 จำนวนผู้ว่างงาน ที่เคยทำงานมาก่อน จำนวนตามอาชีพที่ทำครั้งสุดท้าย อุตสาหกรรมที่ทำครั้งสุดท้าย ทั่วราชอาณาจักร

TABLE 13 UNEMPLOYED PERSONS, EVER WORKED BY LAST OCCUPATION, LAST INDUSTRY , WHOLE KINGDOM

ไตรมาสที่ 2/2554 : Quarter 2/2011

หน่วยเป็นคน : person

อาชีพที่ทำครั้งสุดท้าย	อุตสาหกรรมที่ทำครั้งสุดท้าย													LAST OCCUPATION		
	รวม	เกษตรกรรม	การทำเหมืองแร่	การผลิตไฟฟ้า	ก๊าซ	น้ำประปา	น้ำเสีย	ประปา	น้ำประปา	น้ำเสีย	ประปา	การก่อสร้าง	การขนส่ง และการขนส่ง		ที่พักแรมและ	ข้อมูลข่าวสาร
อาชีพที่ทำครั้งสุดท้าย	การประมง	เหมืองแร่	ไฟฟ้า	น้ำประปา	น้ำเสีย	ประปา	น้ำประปา	น้ำเสีย	ประปา	การก่อสร้าง	การขนส่ง และการขนส่ง	ที่พักแรมและ	ข้อมูลข่าวสาร	การเงินและ		
	Agriculture	Mining	Electricity	Water supply	Electricity	Water supply	Construction	Construction	Construction	Construction	Transportation	Accommodation	Information	Information	Financial	Intermediation
Total	28,698	-	47,815	-	-	21,763	35,431	5,652	14,204	3,120	1,263	TOTAL				
1. ผู้ปฏิบัติงานอาชีพด้านอาชีพ	2,543	-	672	-	-	1,194	37	-	553	-	-	1. Legislators, senior officials and managers				
2. ผู้ประกอบวิชาชีพด้านต่างๆ	5,636	-	357	-	-	409	64	-	347	2,012	-	2. Professionals				
3. ผู้ประกอบวิชาชีพด้านเทคนิคสาขาต่างๆ	6,769	-	1,707	-	-	2,925	814	-	-	294	71	3. Technicians and associate professionals				
4. เสมียน	15,920	-	4,034	-	-	862	4,900	39	964	669	1,192	4. Clerks				
5. พนักงานบริการและพนักงานในร้านค้าและตลาด	36,609	150	803	-	-	-	21,306	1,403	9,486	-	-	5. Service workers and shop and market sales workers				
6. ผู้ปฏิบัติงานที่มีชื่อในด้านการเกษตรและการประมง	14,542	14,542	-	-	-	-	-	-	-	-	-	6. Skilled agricultural and fishery workers				
7. ผู้ปฏิบัติงานด้านความสามารถทางฝีมือและธุรกิจการค้าที่เกี่ยวข้อง	30,990	-	19,419	-	-	9,431	1,971	-	-	145	-	7. Craft and related trades workers				
8. ผู้ปฏิบัติการโรงงานและเครื่องจักรและผู้ปฏิบัติงานด้านการประกอบ	23,040	-	13,944	-	-	1,010	2,976	4,049	-	-	-	8. Plant and machine operators and assemblers				
9. อาชีพขั้นพื้นฐานต่างๆ ในด้านการขายและการให้บริการ	37,410	14,006	6,502	-	-	5,932	3,363	162	2,854	-	-	9. Elementary occupations				
10. คนงานซึ่งมิได้จำแนกไว้ในหมวดอื่น	376	-	376	-	-	-	-	-	-	-	-	10. Workers not classifiable by occupation				

ตารางที่ 13 จำนวนผู้ว่างงาน ที่เคยทำงานมาก่อน จำนวนคนงานอาชีพที่ทำครั้งสุดท้าย อุตสาหกรรมที่ทำครั้งสุดท้าย ทหารชายอาณาจักร (ต่อ)  
TABLE 13 UNEMPLOYED PERSONS, EVER WORKED BY LAST OCCUPATION, LAST INDUSTRY, WHOLE KINGDOM (Contd.)

ไตรมาสที่ 2/2554 : Quarter 2/2011

หน่วยเป็นคน : person

อาชีพที่ทำครั้งสุดท้าย	อุตสาหกรรมที่ทำครั้งสุดท้าย (ต่อ) Last Industry (Contd.)										LAST OCCUPATION	
	กิจกรรมทางวิชาชีพ Professional, scientific and technical activities	การบริหารสนับสนุน และป้องกันประเทศ Administrative support service activities	การบริการราชการ ป้องกันประเทศ Public administration defence	การศึกษา Education	งานสังคมสงเคราะห์ และนันทนาการ Health and social work entertainment	Art Other service Activities of household	ส่วนบุคคล Extra-Unknown territorial	กิจกรรมของ ไม่ทราบ	กิจกรรมของ ไม่ทราบ	กิจกรรมของ ไม่ทราบ		กิจกรรมของ ไม่ทราบ
<b>ยอดรวม</b>	345	125	2,305	935	2,776	1,472	835	3,761	3,338	-	-	TOTAL
1. ผู้ปฏิบัติการกฎหมาย และผู้จัดการ ข้าราชการระดับอาวุโส	-	-	-	87	-	-	-	-	-	-	-	1. Legislators, senior officials and managers
2. ผู้ประกอบวิชาชีพด้านต่างๆ	-	101	37	-	1,984	86	239	-	-	-	-	2. Professionals
3. ผู้ประกอบวิชาชีพด้านเทคนิคสาขาต่างๆ และอาชีพที่เกี่ยวข้อง	-	-	-	97	-	861	-	-	-	-	-	3. Technicians and associate professionals
4. เสมียน	-	-	486	57	792	69	-	1,857	-	-	-	4. Clerks
5. พนักงานบริการและพนักงานในร้านค้า และตลาด	345	-	1,782	168	-	456	596	115	-	-	-	5. Service workers and shop and market sales workers
6. ผู้ปฏิบัติงานที่มีฝีมือในด้านการเกษตร และการประมง	-	-	-	-	-	-	-	-	-	-	-	6. Skilled agricultural and fishery workers
7. ผู้ปฏิบัติงานด้านความสามารถฝีมือ และธุรกิจการค้าที่เกี่ยวข้อง	-	24	-	-	-	-	-	-	-	-	-	7. Craft and related trades workers
8. ผู้ปฏิบัติการโรงงานและเครื่องจักร และผู้ปฏิบัติงานด้านการประกอบ	-	-	-	125	-	-	-	-	937	-	-	8. Plant and machine operators and assemblers
9. อาชีพขั้นพื้นฐานต่างๆ ในด้านการขาย และการให้บริการ	-	-	-	400	-	-	-	1,789	2,401	-	-	9. Elementary occupations not classifiable by occupation
10. คนงานซึ่งมีได้จำแนกไว้ในหมวดอื่น	-	-	-	-	-	-	-	-	-	-	-	10. Workers not classifiable by occupation

ตารางที่ 13 จำนวนผู้ว่างงาน ที่เคยทำงานมาก่อน จำแนกตามอาชีพที่ทำครั้งสุดท้าย และเพศ ทั้งราชอาณาจักร  
TABLE 13 UNEMPLOYED PERSONS, EVER WORKED BY LAST OCCUPATION, LAST INDUSTRY AND SEX, WHOLE KINGDOM

ไตรมาสที่ 2/2554 : Quarter 2/2011

หน่วยเป็นหมื่น : person

อาชีพที่ทำครั้งสุดท้าย	อุตสาหกรรมที่ทำครั้งสุดท้าย										LAST OCCUPATION	
	รวม เกษตรกรรม การป่าไม้ และการประมง และเหมืองหิน	การทำเหมืองแร่	การผลิต	ไฟฟ้า ก๊าซ ไอน้ำระบบปรับอากาศ	การก่อสร้าง	การขนส่ง และ การขนส่งที่เกินสินค้า	ที่พักแรมและ บริการด้านอาหาร	ข้อมูลข่าวสาร และการสื่อสาร	กิจกรรมการเงินและ การประกันภัย	LAST OCCUPATION		
	Total Agriculture	Mining	Manufacturing	Electricity	Construction	Transportation	Accommodation	Information	Financial	Intermediation		
<b>ชาย</b>	109,776	17,375	-	32,906	-	18,834	22,010	4,249	3,913	2,411	706	MALE
1. ผู้บัญชาการหน่วย และผู้จัดการ	1,779	-	-	672	-	572	37	-	411	-	-	1. Legislators, senior officials and managers
2. ผู้ประกอบวิชาชีพด้านต่างๆ	3,176	-	-	-	-	409	64	-	-	1,597	-	2. Professionals
3. ผู้ประกอบวิชาชีพด้านเทคนิคสาขาต่างๆ และอาชีพที่เกี่ยวข้อง	4,341	-	-	956	-	2,925	363	-	-	-	-	3. Technicians and associate professionals
4. เสมียน	10,456	-	-	3,595	-	199	3,973	39	756	669	706	4. Clerks
5. พนักงานบริการและพนักงานในร้านค้า และตลาด	16,700	150	-	803	-	-	10,822	-	2,623	-	-	5. Service workers and shop and market sales workers
6. ผู้ปฏิบัติงานที่มีอยู่ในด้านการเกษตร และการประมง	6,836	6,836	-	-	-	-	-	-	-	-	-	6. Skilled agricultural and fishery workers
7. ผู้ปฏิบัติงานด้านความสามารถที่มีอยู่ และธุรกิจการค้าที่เกี่ยวข้อง	25,381	-	-	14,420	-	8,821	1,971	-	-	145	-	7. Craft and related trades workers
8. ผู้ปฏิบัติการโรงงานและเครื่องจักร และผู้ปฏิบัติงานด้านการประกอบ	17,042	-	-	7,946	-	1,010	2,976	4,049	-	-	-	8. Plant and machine operator: and assemblers
9. อาชีพขั้นพื้นฐานต่างๆ ในด้านการขาย และการให้บริการ	24,064	10,389	-	4,513	-	4,898	1,804	162	123	-	-	9. Elementary occupations
10. คนงานซึ่งมีได้ตำแหน่งใหม่	-	-	-	-	-	-	-	-	-	-	-	10. Workers not classifiable by occupation
<b>หญิง</b>	64,061	11,323	-	14,909	-	2,929	13,421	1,403	10,291	709	557	FEMALE
1. ผู้บัญชาการหน่วย และผู้จัดการ	764	-	-	-	-	622	-	-	142	-	-	1. Legislators, senior officials and managers
2. ผู้ประกอบวิชาชีพด้านต่างๆ	2,460	-	-	357	-	-	-	-	347	415	-	2. Professionals
3. ผู้ประกอบวิชาชีพด้านเทคนิคสาขาต่างๆ และอาชีพที่เกี่ยวข้อง	2,428	-	-	751	-	-	451	-	-	294	71	3. Technicians and associate professionals
4. เสมียน	5,464	-	-	439	-	663	927	-	208	-	486	4. Clerks
5. พนักงานบริการและพนักงานในร้านค้า และตลาด	19,909	-	-	-	-	-	10,484	1,403	6,863	-	-	5. Service workers and shop and market sales workers
6. ผู้ปฏิบัติงานที่มีอยู่ในด้านการเกษตร และการประมง	7,706	7,706	-	-	-	-	-	-	-	-	-	6. Skilled agricultural and fishery workers
7. ผู้ปฏิบัติงานด้านความสามารถที่มีอยู่ และธุรกิจการค้าที่เกี่ยวข้อง	5,609	-	-	4,999	-	610	-	-	-	-	-	7. Craft and related trades workers
8. ผู้ปฏิบัติการโรงงานและเครื่องจักร และผู้ปฏิบัติงานด้านการประกอบ	5,998	-	-	5,998	-	-	-	-	-	-	-	8. Plant and machine operator: and assemblers
9. อาชีพขั้นพื้นฐานต่างๆ ในด้านการขาย และการให้บริการ	13,346	3,617	-	1,989	-	1,034	1,559	-	2,731	-	-	9. Elementary occupations
10. คนงานซึ่งมีได้ตำแหน่งใหม่	376	-	-	376	-	-	-	-	-	-	-	10. Workers not classifiable by occupation

ตารางที่ 13 จำนวนผู้ว่างงาน ที่เคยทำงานมาก่อน จำนวนตามอาชีพที่ทำครั้งสุดท้าย อุตสาหกรรมที่ทำครั้งสุดท้าย และเพศ ที่ราชอาณาจักร (ต่อ)  
TABLE 13 UNEMPLOYED PERSONS, EVER WORKED BY LAST OCCUPATION, LAST INDUSTRY AND SEX, WHOLE KINGDOM (Contd.)

ไตรมาสที่ 2/2554 : Quarter 2/2011

พิกัดเป็นพัน : person

อาชีพที่ทำครั้งสุดท้าย	อุตสาหกรรมที่ทำครั้งสุดท้าย (ต่อ)										กิจกรรมขององค์กร Extra-territorial	ไม่ทราบ Unknown	LAST OCCUPATION
	กิจกรรมทางวิชาชีพ และเทคนิค Professional, scientific activities	การบริหารสนับสนุน และป้องกันประเทศ Administrative Public admin- defence	การศึกษา Health and social work	การบริการด้านสุขภาพ และนันทนาการ Art, Other service entertainment	บริการด้านอื่นๆ	งานในครัวเรือน ส่วนบุคคล Activities of household	กิจกรรมของ องค์กร Extra-territorial	ไม่ทราบ Unknown	LAST OCCUPATION				
ชาย	345	24	1,713	709	1,423	330	-	1,890	-	937	-	-	MALE
1. ผู้บัญญัติกฎหมาย ข้าราชการระดับอาวุโสและผู้จัดการ	-	-	-	87	-	-	-	-	-	-	-	-	1. Legislators, senior officials and managers
2. ผู้ประกอบวิชาชีพด้านต่างๆ	-	-	-	-	1,105	-	-	-	-	-	-	-	2. Professionals
3. ผู้ประกอบวิชาชีพด้านเทคนิคสาขาต่างๆ และอาชีพที่เกี่ยวข้อง	-	-	-	97	-	-	-	-	-	-	-	-	3. Technicians and associate professionals
4. เสมียน	-	-	132	-	318	69	-	-	-	-	-	-	4. Clerks
5. พนักงานบริการและพนักงานในร้านค้าและตลาด	345	-	1,581	-	-	261	-	115	-	-	-	-	5. Service workers and shop and market sales workers
6. ผู้ปฏิบัติงานที่มีชื่อในด้านการเกษตรและการประมง	-	-	-	-	-	-	-	-	-	-	-	-	6. Skilled agricultural and fishery workers
7. ผู้ปฏิบัติงานด้านความสามารถฝีมือและธุรกิจการค้าที่เกี่ยวข้อง	-	24	-	-	-	-	-	-	-	-	-	-	7. Craft and related trades workers
8. ผู้ปฏิบัติการโรงงานและเครื่องจักรและผู้ปฏิบัติงานด้านการประกอบ	-	-	-	125	-	-	-	-	-	937	-	-	8. Plant and machine operators and assemblers
9. อาชีพขั้นพื้นฐานต่างๆ ในด้านการขายและการให้บริการ	-	-	-	400	-	-	-	-	1,775	-	-	-	9. Elementary occupations
10. คนงานซึ่งมีได้จำแนกไปหมดอื่น	-	-	-	-	-	-	-	-	-	-	-	-	10. Workers not classifiable by occupation
หญิง	101	592	592	226	1,553	1,142	835	1,871	2,401	-	-	-	FEMALE
1. ผู้บัญญัติกฎหมาย ข้าราชการระดับอาวุโสและผู้จัดการ	-	-	-	-	-	-	-	-	-	-	-	-	1. Legislators, senior officials and managers
2. ผู้ประกอบวิชาชีพด้านต่างๆ	101	37	37	-	878	86	239	-	-	-	-	-	2. Professionals
3. ผู้ประกอบวิชาชีพด้านเทคนิคสาขาต่างๆ และอาชีพที่เกี่ยวข้อง	-	-	-	-	-	861	-	-	-	-	-	-	3. Technicians and associate professionals
4. เสมียน	-	-	354	57	474	-	-	1,857	-	-	-	-	4. Clerks
5. พนักงานบริการและพนักงานในร้านค้าและตลาด	-	-	201	168	-	195	596	-	-	-	-	-	5. Service workers and shop and market sales workers
6. ผู้ปฏิบัติงานที่มีชื่อในด้านการเกษตรและการประมง	-	-	-	-	-	-	-	-	-	-	-	-	6. Skilled agricultural and fishery workers
7. ผู้ปฏิบัติงานด้านความสามารถฝีมือและธุรกิจการค้าที่เกี่ยวข้อง	-	-	-	-	-	-	-	-	-	-	-	-	7. Craft and related trades workers
8. ผู้ปฏิบัติการโรงงานและเครื่องจักรและผู้ปฏิบัติงานด้านการประกอบ	-	-	-	-	-	-	-	-	-	-	-	-	8. Plant and machine operators and assemblers
9. อาชีพขั้นพื้นฐานต่างๆ ในด้านการขายและการให้บริการ	-	-	-	-	-	-	-	14	2,401	-	-	-	9. Elementary occupations
10. คนงานซึ่งมีได้จำแนกไปหมดอื่น	-	-	-	-	-	-	-	-	-	-	-	-	10. Workers not classifiable by occupation

ตารางที่ 14 จำนวนลูกจ้าง จำแนกตามค่าจ้างเฉลี่ย ผลประโยชน์อื่น ๆ ที่ได้รับ อุตสาหกรรม ทหารราชอาณาจักร  
TABLE 14 EMPLOYEE BY AVERAGE WAGE, FRINGE BENEFIT, INDUSTRY, WHOLE KINGDOM

อุตสาหกรรม	จำนวนลูกจ้าง Total Employee	ค่าจ้างเฉลี่ย Average Wage	ลูกจ้างที่ได้รับผลประโยชน์อื่น ๆ Employee Receive Fringe Benefit										INDUSTRY
			ได้รับเป็นเงิน In Cash					ได้รับเป็นสิ่งของ In Kind					
			โบนัส Bonus	ค่าล่วงเวลา Overtime	เงินอื่นๆ Other Income	อาหาร Food	เครื่องแต่งกาย Clothes	ที่อยู่อาศัย Housing	อื่นๆ Others				
<b>ยอดรวม</b>	16,795.5	9,573.5	1,784.6	2,476.3	1,286.1	94.4	759.7	497.3	TOTAL				
1. เกษตรกรรม การป่าไม้ และการประมง	2,204.6	4,851.7	6.2	13.4	38.1	1.8	122.0	51.8	1. Agriculture, forestry and fishing				
2. การทำเหมืองแร่ และเหมืองหิน	47.4	13,118.1	2.4	8.8	6.3	0.9	1.9	0.7	2. Mining and quarrying				
3. การผลิต	4,124.6	8,092.3	37.5	1,245.2	726.3	38.5	125.9	355.7	3. Manufacturing				
4. ไฟฟ้า ก๊าซ ไอน้ำและระบบปรับอากาศ	95.5	23,654.5	3.8	4.0	17.6	0.6	4.0	1.4	4. Electricity, gas, steam and air conditioning supply				
5. การจัดหา การจัดการและการบำบัดน้ำเสีย ของเสีย และสิ่งปฏิกูล	91.2	14,048.2	0.1	5.6	15.7	-	16.3	0.5	5. Water supply; sewerage, waste management and remediation activities				
6. การก่อสร้าง	2,094.4	6,464.0	2.3	44.9	27.2	3.9	44.5	32.6	6. Construction				
7. การขายส่ง และการขายปลีก การซ่อมยานยนต์	1,974.9	8,512.8	8.6	94.3	185.2	10.9	69.9	16.6	7. Wholesale and retail trade; repair of motor vehicles and motorcycles				
8. การขนส่ง และสถานที่เก็บสินค้า	392.3	12,906.6	3.2	40.8	69.9	2.0	17.4	1.0	8. Transportation and storage				
9. ที่พักแรมและบริการด้านอาหาร	732.8	7,113.4	6.2	28.0	178.0	16.3	33.8	3.3	9. Accommodation and food service activities				
10. ข้อมูลข่าวสารและการสื่อสาร	136.9	19,728.8	4.1	8.2	13.7	0.4	1.3	2.1	10. Information and communication				
11. กิจกรรมทางการเงินและการประกันภัย	370.4	21,907.9	4.6	7.4	44.7	1.4	3.4	1.9	11. Financial and insurance activities				
12. กิจกรรมอสังหาริมทรัพย์	68.3	13,373.5	0.7	2.3	3.6	-	2.9	0.3	12. Real estate activities				
13. กิจกรรมทางวิชาชีพ วิทยาศาสตร์ และเทคนิค	196.8	14,818.9	1.2	8.6	11.8	-	28.7	3.0	13. Professional, scientific and technical activities				
14. กิจกรรมการบริหารและการสนับสนุน	314.6	8,946.9	2.1	21.8	24.0	1.1	2.3	6.8	14. Administrative and support service activities				
15. การบริหารราชการ การป้องกันประเทศ การประกันสังคม	1,524.5	12,923.0	4.5	31.6	402.8	8.5	97.7	4.1	15. Public administration and defence; compulsory social security				
16. การศึกษา	1,220.4	18,925.2	2.7	25.7	502.8	0.4	41.9	7.0	16. Education				
17. กิจกรรมด้านสุขภาพและงานสังคมสงเคราะห์	638.5	12,419.4	2.6	186.9	167.3	1.7	39.7	2.6	17. Human health and social work activities				
18. ศิลปะ ความบันเทิง และนันทนาการ	122.5	7,375.9	0.6	1.3	20.2	0.1	5.5	1.6	18. Arts, entertainment and recreation				
19. กิจกรรมบริการด้านอื่น ๆ	182.1	6,651.9	0.4	1.9	15.5	0.8	9.7	1.3	19. Other service activities				
20. กิจกรรมการจ้างงานในครัวเรือนส่วนบุคคล การผลิตสินค้าและบริการที่ดำเนินการขึ้นเองเพื่อใช้ในครัวเรือน	241.1	5,509.9	4.1	1.6	5.2	5.0	90.3	2.4	20. Activities of households as employers; undifferentiated goods and services-producing activities of households for own use				
21. กิจกรรมขององค์กรระหว่างประเทศ	1.7	17,997.9	0.0	-	0.4	-	-	-	21. Activities of extraterritorial organizations and bodies				
22. ไม่ทราบ	20.2	13,436.5	-	2.3	-	-	0.7	0.7	22. Unknown				



ตารางที่ 14 จำนวนลูกจ้าง จำนวนตามค่าจ้างเฉลี่ย ผลประโยชน์อื่นๆ ที่ได้รับ อุตสาหกรรม และเพศ ที่รวมอาณาจักร  
TABLE 14 EMPLOYEE BY AVERAGE WAGE, FRINGE BENEFIT, INDUSTRY AND SEX , WHOLE KINGDOM

อุตสาหกรรม	จำนวนลูกจ้าง Total Employee	ลูกจ้างที่ได้รับผลประโยชน์อื่นๆ Employee Receive Fringe Benefit				ค่าจ้างเฉลี่ย Average Wage	ได้รับเป็นเงิน In Cash		ได้รับเป็นสิ่งของ In Kind		INDUSTRY
		โบนัส Bonus	ค่าล่วงเวลา Overtime	เงินอื่นๆ Other Income	อาหาร Food		เครื่องแต่งกาย Clothes	ที่อยู่อาศัย Housing	อื่นๆ Others		
										45.6	
<b>ชาย</b>										<b>MALE</b>	
1 เกษตรกรรม การป่าไม้ และการประมง	1,289.9	4.3	6.2	26.3	105.4	1.3	82.7	33.8	1.3	1. Agriculture, forestry and fishing	
2. การทำเหมืองแร่ และเหมืองหิน	39.4	1.6	8.8	4.9	9.8	0.6	1.9	0.7	2. Mining and quarrying		
3. การผลิต	1,980.1	16.1	586.1	333.0	178.7	19.1	82.6	145.5	3. Manufacturing		
4. ไฟฟ้า ก๊าซ ไอน้ำและระบบปรับอากาศ	76.0	3.3	3.9	14.7	-	0.6	3.9	0.7	4. Electricity, gas, steam and air conditioning supply		
5. การจัดหาสินค้า การจัดการและการบำบัดน้ำเสีย ของเสีย และสิ่งปฏิกูล	64.7	0.1	5.5	14.0	1.8	-	14.5	0.5	5. Water supply; sewerage, waste management and remediation activities		
6. การก่อสร้าง	1,740.4	1.6	38.5	25.0	59.2	2.2	34.4	23.6	6. Construction		
7. การขนส่ง และการพาณิชย์ปลีก การซ่อมยานยนต์	1,161.0	5.5	51.8	106.6	66.8	6.6	47.6	11.7	7. Wholesale and retail trade; repair of motor vehicles and motorcycles		
8. การขนส่ง และสถานที่เก็บสินค้า	315.5	0.9	34.9	55.1	12.1	2.0	16.2	0.6	8. Transportation and storage		
9. ที่พักแรมและบริการด้านอาหาร	271.7	2.6	15.2	74.7	126.7	9.6	16.4	1.6	9. Accommodation and food service activities		
10. ข้อมูลข่าวสารและการสื่อสาร	77.1	1.3	6.0	9.9	0.9	0.4	0.9	2.1	10. Information and communication		
11. กิจกรรมทางเงินและการประกันภัย	154.5	2.3	3.9	21.6	0.8	0.6	2.6	1.1	11. Financial and insurance activities		
12. กิจกรรมอสังหาริมทรัพย์	31.4	-	2.3	1.9	1.1	-	1.4	0.3	12. Real estate activities		
13. กิจกรรมทางวิชาชีพ วิทยาศาสตร์ และเทคนิค	91.0	0.4	2.2	6.1	1.3	-	19.1	1.9	13. Professional, scientific and technical activities		
14. กิจกรรมการบริหารและการบริการสนับสนุน	177.3	1.1	10.6	13.4	5.9	0.8	0.9	4.5	14. Administrative and support service activities		
15. การบริหารราชการ การป้องกันประเทศ การประกันสังคม	992.8	2.8	23.5	284.7	2.0	5.8	68.6	2.5	15. Public administration and defence; compulsory social security		
16. การศึกษา	470.0	0.4	12.1	203.7	4.2	-	20.0	2.0	16. Education		
17. กิจกรรมด้านสุขภาพและงานสังคมสงเคราะห์	162.8	0.1	50.1	31.1	4.7	0.5	12.0	0.8	17. Human health and social work activities		
18. ศิลปะ ความบันเทิง และนันทนาการ	66.9	0.2	1.3	4.3	6.2	0.1	3.7	0.7	18. Arts, entertainment and recreation		
19. กิจกรรมบริการด้านอื่นๆ	83.8	0.4	1.2	2.5	5.7	0.4	3.4	0.4	19. Other service activities		
20. กิจกรรมการจ้างงานในครัวเรือนเป็นส่วนบุคคล การตัดสินใจและบริหารที่ขึ้นอยู่กับครัวเรือน	37.9	0.6	0.6	1.0	10.5	1.0	11.4	-	20. Activities of households as employers; undifferentiated goods and services-producing activities of households for own use		
21. กิจกรรมขององค์กรระหว่างประเทศ	0.3	0.0	-	-	-	-	-	-	21. Activities of extraterritorial organizations and bodies		
22. ไม่ทราบ	9.4	-	0.2	-	-	-	-	0.7	22. Unknown		
<b>หญิง</b>										<b>FEMALE</b>	
1 เกษตรกรรม การป่าไม้ และการประมง	914.7	2.0	7.2	11.8	51.4	0.5	39.3	18.1	1.1	1. Agriculture, forestry and fishing	
2. การทำเหมืองแร่ และเหมืองหิน	7.9	0.9	1.4	1.4	-	0.3	-	-	2. Mining and quarrying		
3. การผลิต	2,144.5	21.3	659.1	393.4	208.0	19.4	43.3	210.2	3. Manufacturing		
4. ไฟฟ้า ก๊าซ ไอน้ำและระบบปรับอากาศ	19.5	0.5	0.2	2.9	-	-	0.1	0.6	4. Electricity, gas, steam and air conditioning supply		
5. การจัดหาสินค้า การจัดการและการบำบัดน้ำเสีย ของเสีย และสิ่งปฏิกูล	26.5	-	0.1	1.7	-	-	1.8	-	5. Water supply; sewerage, waste management and remediation activities		
6. การก่อสร้าง	354.0	0.6	6.4	2.2	5.9	1.7	10.1	8.9	6. Construction		
7. การขนส่ง และการพาณิชย์ปลีก การซ่อมยานยนต์	813.9	3.1	42.5	78.6	42.1	4.3	22.3	4.9	7. Wholesale and retail trade; repair of motor vehicles and motorcycles		
8. การขนส่ง และสถานที่เก็บสินค้า	76.8	2.3	5.8	14.8	2.4	-	1.2	0.4	8. Transportation and storage		
9. ที่พักแรมและบริการด้านอาหาร	461.1	3.6	12.7	103.3	213.3	6.7	17.4	1.7	9. Accommodation and food service activities		
10. ข้อมูลข่าวสารและการสื่อสาร	59.8	2.8	2.2	3.7	0.0	-	0.4	-	10. Information and communication		
11. กิจกรรมทางเงินและการประกันภัย	215.8	2.4	3.4	23.1	0.7	0.8	0.8	0.9	11. Financial and insurance activities		
12. กิจกรรมอสังหาริมทรัพย์	37.0	0.7	-	1.7	1.5	-	1.4	-	12. Real estate activities		
13. กิจกรรมทางวิชาชีพ วิทยาศาสตร์ และเทคนิค	105.9	0.8	6.4	5.7	2.9	-	9.7	1.1	13. Professional, scientific and technical activities		
14. กิจกรรมการบริหารและการบริการสนับสนุน	137.3	1.0	11.2	10.6	3.9	0.3	1.4	2.3	14. Administrative and support service activities		
15. การบริหารราชการ การป้องกันประเทศ การประกันสังคม	531.6	1.7	8.2	118.1	0.3	2.7	29.1	1.6	15. Public administration and defence; compulsory social security		
16. การศึกษา	750.4	2.3	13.7	299.1	25.2	0.4	21.9	5.0	16. Education		
17. กิจกรรมด้านสุขภาพและงานสังคมสงเคราะห์	475.6	2.5	136.8	136.2	11.3	1.2	27.7	1.8	17. Human health and social work activities		
18. ศิลปะ ความบันเทิง และนันทนาการ	55.6	0.4	-	16.0	3.0	-	1.8	0.9	18. Arts, entertainment and recreation		
19. กิจกรรมบริการด้านอื่นๆ	98.3	-	0.7	13.0	8.8	0.4	6.3	0.9	19. Other service activities		
20. กิจกรรมการจ้างงานในครัวเรือนเป็นส่วนบุคคล การตัดสินใจและบริหารที่ขึ้นอยู่กับครัวเรือน	203.2	3.5	1.0	4.2	100.7	4.0	78.9	2.4	20. Activities of households as employers; undifferentiated goods and services-producing activities of households for own use		
21. กิจกรรมขององค์กรระหว่างประเทศ	1.4	-	-	0.4	-	-	-	-	21. Activities of extraterritorial organizations and bodies		
22. ไม่ทราบ	10.8	-	2.2	-	0.7	-	0.7	-	22. Unknown		

ตารางที่ 15 จำนวนลูกจ้างเอกชน จำนวนตามค่าจ้างเฉลี่ย ผลประโยชน์ที่ได้รับ อุตสาหกรรม ที่ราชอาณาจักร  
TABLE 15 PRIVATE EMPLOYEE BY AVERAGE WAGE, FRINGE BENEFIT, INDUSTRY , WHOLE KINGDOM

ไตรมาสที่ 2/2554 : Quarter 2/2011

หน่วยเป็นพัน : In Thousands

อุตสาหกรรม	จำนวน ลูกจ้างเอกชน Private Employee	ค่าจ้างเฉลี่ย Average Wage	ลูกจ้างเอกชนที่ได้รับผลประโยชน์อื่นๆ				Private Employee Receive Fringe Benefit				INDUSTRY
			ได้รับเป็นเงิน In Cash		ได้รับเป็นสิ่งของ In Kind		ได้รับเป็นสิ่งของ		In Kind		
			โบนัส Bonus	ค่าล่วงเวลา Overtime	เงินอื่นๆ Other Income	อาหาร Food	เครื่องแต่งกาย Clothes	ที่อยู่อาศัย Housing	อื่นๆ Others		
<b>ยอดรวม</b>	<b>13,225.8</b>	<b>7,884.6</b>	<b>80.8</b>	<b>1,533.7</b>	<b>1,363.1</b>	<b>83.5</b>	<b>523.7</b>	<b>481.1</b>	<b>TOTAL</b>		
1 เกษตรกรรม การป่าไม้ และการประมง	2,186.8	4,787.0	6.2	13.4	35.6	1.8	115.0	51.8	1. Agriculture, forestry and fishing		
2. การทำเหมืองแร่ และเหมืองหิน	45.8	13,291.6	2.4	8.2	5.7	0.9	1.9	0.7	2. Mining and quarrying		
3. การผลิต	4,108.4	8,059.0	37.5	1,243.9	724.5	38.5	124.9	355.7	3. Manufacturing		
4. ไฟฟ้า ก๊าซ ไอน้ำและระบบปรับอากาศ	6.4	9,852.4	-	-	0.2	-	1.5	-	4. Electricity, gas, steam and air conditioning supply		
5. การจัดหา การจัดการและการบำบัดน้ำเสีย ของเสีย และสิ่งปฏิกูล	20.0	6,578.6	-	0.5	2.8	-	2.9	-	5. Water supply, sewerage, waste management and remediation activities		
6. การก่อสร้าง	2,064.7	6,413.9	2.3	44.7	24.1	3.9	41.8	32.6	6. Construction		
7. การขายส่ง และการขายปลีก การซ่อมยานยนต์	1,973.3	8,515.5	8.6	94.2	185.2	10.9	69.9	16.6	7. Wholesale and retail trade; repair of motor vehicles and motorcycles		
8. การขนส่ง และสถานที่เก็บสินค้า	304.8	10,615.6	1.5	30.1	55.3	2.0	5.6	1.0	8. Transportation and storage		
9. ที่พักแรมและบริการด้านอาหาร	731.5	7,110.1	6.2	27.8	177.8	16.3	33.8	3.3	9. Accommodation and food service activities		
10. ข้อมูลข่าวสารและการสื่อสาร	109.3	18,672.8	3.0	5.2	10.9	0.3	1.1	1.8	10. Information and communication		
11. กิจกรรมทางการเงินและการประกันภัย	297.4	21,822.2	3.2	4.6	38.5	1.2	2.6	1.6	11. Financial and insurance activities		
12. กิจกรรมอสังหาริมทรัพย์	67.4	13,288.4	0.7	2.3	3.6	-	2.9	0.3	12. Real estate activities		
13. กิจกรรมทางวิชาชีพ วิทยาศาสตร์ และเทคนิค	135.1	16,068.6	1.2	6.6	6.5	-	4.1	1.3	13. Professional, scientific and technical activities		
14. กิจกรรมการบริหารและการบริการสนับสนุน	311.0	8,857.7	2.1	21.0	23.9	1.1	2.3	6.8	14. Administrative and support service activities		
15. การบริหารราชการ การป้องกันประเทศ การประกันสังคม	3.9	27,533.3	0.1	-	-	-	-	-	15. Public administration and defence; compulsory social security		
16. การศึกษา	205.0	11,014.2	0.4	7.8	13.4	0.2	4.4	0.7	16. Education		
17. กิจกรรมด้านสุขภาพและงานสังคมสงเคราะห์	111.8	10,283.5	0.6	16.1	16.1	0.3	3.5	1.0	17. Human health and social work activities		
18. ศิลปะ ความบันเทิง และนันทนาการ	100.3	7,425.9	0.6	1.3	18.1	0.1	4.9	1.6	18. Arts, entertainment and recreation		
19. กิจกรรมบริการด้านอื่น ๆ	180.1	6,526.0	0.4	1.9	15.4	0.8	9.7	1.3	19. Other service activities		
20. กิจกรรมการจ้างงานในครัวเรือนส่วนบุคคล การผลิตสินค้าและบริการที่ตนเองเพื่อใช้ในครัวเรือน	241.1	5,509.9	4.1	1.6	5.2	111.2	90.3	2.4	20. Activities of households as employers; undifferentiated goods and services-producing activities of households for own use		
21. กิจกรรมขององค์กรระหว่างประเทศ	1.7	17,997.9	0.0	-	0.4	-	-	-	21. Activities of extraterritorial organizations and bodies		
22. ไม่ทราบ	20.2	13,436.5	-	2.3	-	-	0.7	0.7	22. Unknown		

ตารางที่ 15 จำนวนลูกจ้างเอกชน จำนวนตามค่าจ้างเฉลี่ย ผลประโยชน์อื่นที่ได้รับ อุตสาหกรรม และเพศ ที่ราชอาณาจักร  
TABLE 15 PRIVATE EMPLOYEE BY AVERAGE WAGE, FRINGE BENEFIT, INDUSTRY AND SEX, WHOLE KINGDOM

อุตสาหกรรม Industry	จำนวนลูกจ้าง Total Private Employee		ค่าจ้างเฉลี่ย Average Wage		ได้รับเป็นเงิน In Cash						ได้รับเป็นสิ่งของ In Kind						INDUSTRY	
	เอกชน Private	รวม Total	ค่าจ้าง Wage	โบนัส Bonus	โอvertime	เงินอื่นๆ Other Income	อาหาร Food	เครื่องแต่งกาย Clothes	ที่อยู่อาศัย Housing	อื่นๆ Others	ค่าจ้าง Wage	โบนัส Bonus	โอvertime	เงินอื่นๆ Other Income	อาหาร Food	เครื่องแต่งกาย Clothes		ที่อยู่อาศัย Housing
<b>ชาย</b>	7,420.2	7,420.2	8,104.9	37.3	761.8	669.8	596.6	44.6	296.3	228.2	MALE							
1 เกษตรกรรม การป่าไม้ และการประมง	1,278.5	1,278.5	5,073.8	4.3	6.2	23.9	105.4	1.3	79.4	33.8	1. Agriculture, forestry and fishing							
2 การขุดเหมืองแร่ และเหมืองหิน	38.8	38.8	14,358.6	1.6	8.2	4.3	9.8	0.6	1.9	0.7	2. Mining and quarrying							
3 การผลิต	1,967.9	1,967.9	9,080.6	16.1	585.7	332.0	178.7	19.1	81.7	145.5	3. Manufacturing							
4 ไฟฟ้า ก๊าซ ไอน้ำ และระบบปรับอากาศ	6.0	6.0	10,109.2	-	-	0.2	-	-	1.5	-	4. Electricity, gas, steam and air conditioning supply							
5 การจัดหา การจัดการและการบำบัดน้ำเสีย ของเสีย และสิ่งปนเปื้อน	16.0	16.0	6,694.6	-	0.5	2.8	1.8	-	2.4	-	5. Water supply, sewerage, waste management and remediation activities							
6 การก่อสร้าง	1,171.4	1,171.4	6,593.8	1.6	38.4	22.1	59.2	2.2	32.6	23.6	6. Construction							
7 การขายส่ง และขายปลีก การซ่อมยานยนต์	1,159.5	1,159.5	8,313.8	5.5	51.8	106.6	66.8	6.6	47.6	11.7	7. Wholesale and retail trade; repair of motor vehicles and motorcycl							
8 การขนส่ง และยานที่เดินเท้า	247.0	247.0	9,849.3	-	26.1	44.0	12.1	2.0	4.8	0.6	8. Transportation and storage							
9 ที่พักแรมและบริการด้านอาหาร	271.3	271.3	7,974.1	2.6	15.2	74.7	126.7	9.6	16.4	1.6	9. Accommodation and food service activities							
10 ข้อมูลข่าวสารและการสื่อสาร	59.6	59.6	19,906.4	0.8	3.0	7.3	0.9	0.3	0.8	1.8	10. Information and communication							
11 กิจกรรมทางการเงินและการประกันภัย	122.9	122.9	22,607.8	2.0	2.6	18.1	0.7	0.5	2.2	0.8	11. Financial and insurance activities							
12 กิจกรรมอสังหาริมทรัพย์	30.5	30.5	13,049.2	-	2.3	1.9	1.1	-	1.4	0.3	12. Real estate activities							
13 กิจกรรมทางวิชาชีพ วิทยาศาสตร์ และเทคนิค	57.9	57.9	17,724.3	0.4	2.2	3.9	1.3	-	1.1	0.8	13. Professional, scientific and technical activities							
14 กิจกรรมการบริหารและการบริการสนับสนุน	175.9	175.9	9,127.4	1.1	10.5	13.3	5.9	0.8	0.9	4.5	14. Administrative and support service activities							
15 การบริหารราชการ การป้องกันประเทศ การประมงในสัตว์	2.2	2.2	19,660.3	-	-	-	-	-	-	-	15. Public administration and defence; compulsory social security							
16 การศึกษา	66.8	66.8	12,137.1	-	2.5	6.2	1.6	-	2.5	-	16. Education							
17 กิจกรรมด้านสุขภาพและงานสังคมสงเคราะห์	17.9	17.9	15,156.9	-	3.2	2.3	2.1	-	1.3	0.8	17. Human health and social work activities							
18 ศิลปะ ความบันเทิง และนันทนาการ	52.9	52.9	8,132.8	0.2	1.3	2.5	6.2	0.1	3.0	0.7	18. Arts, entertainment and recreation							
19 กิจกรรมบริการด้านอื่น ๆ	83.6	83.6	6,050.9	0.4	1.2	2.5	5.7	0.4	3.4	0.4	19. Other service activities							
20 กิจกรรมการจ้างงานในครัวเรือนส่วนบุคคล การผลิตสินค้าและบริการที่ขึ้นเองเพื่อใช้ในครัวเรือน	37.9	37.9	7,696.0	0.6	0.6	1.0	10.5	1.0	11.4	-	20. Activities of households as employers; undifferentiated goods and services-producing activities of households for own use							
21 กิจกรรมขององค์กรระหว่างประเทศ	0.3	0.3	19,742.2	0.0	-	-	-	-	-	-	21. Activities of extraterritorial organizations and bodies							
22 ไม่ทราบ	9.4	9.4	15,375.7	-	0.2	-	-	-	-	0.7	22. Unknown							
<b>หญิง</b>	5,805.6	5,805.6	7,603.0	43.5	771.9	693.3	659.5	38.9	227.5	252.9	FEMALE							
1 เกษตรกรรม การป่าไม้ และการประมง	908.2	908.2	4,383.2	2.0	7.2	11.6	51.3	0.5	35.6	18.1	1. Agriculture, forestry and fishing							
2 การขุดเหมืองแร่ และเหมืองหิน	7.0	7.0	7,351.5	0.9	-	1.4	-	0.3	-	-	2. Mining and quarrying							
3 การผลิต	2,140.5	2,140.5	7,119.7	21.3	658.2	392.5	208.0	19.4	43.3	210.2	3. Manufacturing							
4 ไฟฟ้า ก๊าซ ไอน้ำ และระบบปรับอากาศ	0.4	0.4	5,894.1	-	-	-	-	-	-	-	4. Electricity, gas, steam and air conditioning supply							
5 การจัดหา การจัดการและการบำบัดน้ำเสีย ของเสีย และสิ่งปนเปื้อน	4.0	4.0	6,108.2	-	-	-	-	-	0.6	-	5. Water supply, sewerage, waste management and remediation activities							
6 การก่อสร้าง	347.2	347.2	5,524.0	0.6	6.3	2.0	5.9	1.7	9.2	8.9	6. Construction							
7 การขายส่ง และขายปลีก การซ่อมยานยนต์	813.9	813.9	8,802.8	3.1	42.4	78.6	42.1	4.3	22.3	4.9	7. Wholesale and retail trade; repair of motor vehicles and motorcycl							
8 การขนส่ง และยานที่เดินเท้า	57.8	57.8	13,889.7	1.5	4.0	11.3	2.4	-	0.8	0.4	8. Transportation and storage							
9 ที่พักแรมและบริการด้านอาหาร	460.2	460.2	6,600.6	3.6	12.6	103.1	213.2	6.7	17.4	17.9	9. Accommodation and food service activities							
10 ข้อมูลข่าวสารและการสื่อสาร	49.6	49.6	17,191.4	2.2	2.2	3.6	0.0	-	0.4	-	10. Information and communication							
11 กิจกรรมทางการเงินและการประกันภัย	174.5	174.5	21,268.9	1.2	2.0	20.4	0.7	0.8	0.4	0.8	11. Financial and insurance activities							
12 กิจกรรมอสังหาริมทรัพย์	37.0	37.0	13,485.9	0.7	-	1.7	1.5	-	1.4	-	12. Real estate activities							
13 กิจกรรมทางวิชาชีพ วิทยาศาสตร์ และเทคนิค	77.2	77.2	14,827.8	0.8	4.4	2.5	2.9	-	3.0	0.6	13. Professional, scientific and technical activities							
14 กิจกรรมการบริหารและการบริการสนับสนุน	135.1	135.1	8,506.4	1.0	10.6	10.6	3.9	0.3	1.4	2.3	14. Administrative and support service activities							
15 การบริหารราชการ การป้องกันประเทศ การประมงในสัตว์	1.7	1.7	37,904.0	0.1	-	-	-	-	-	-	15. Public administration and defence; compulsory social security							
16 การศึกษา	138.2	138.2	10,471.1	0.4	5.3	7.2	12.0	0.2	1.9	0.7	16. Education							
17 กิจกรรมด้านสุขภาพและงานสังคมสงเคราะห์	93.9	93.9	9,356.3	0.6	12.9	13.8	2.5	0.3	2.2	0.2	17. Human health and social work activities							
18 ศิลปะ ความบันเทิง และนันทนาการ	47.4	47.4	6,637.3	0.4	-	15.6	3.0	-	1.8	0.9	18. Arts, entertainment and recreation							
19 กิจกรรมบริการด้านอื่น ๆ	96.5	96.5	6,937.3	-	0.7	12.9	8.8	0.4	6.3	0.9	19. Other service activities							
20 กิจกรรมการจ้างงานในครัวเรือนส่วนบุคคล การผลิตสินค้าและบริการที่ขึ้นเองเพื่อใช้ในครัวเรือน	203.2	203.2	5,102.2	3.5	1.0	4.2	100.7	4.0	78.9	2.4	20. Activities of households as employers; undifferentiated goods and services-producing activities of households for own use							
21 กิจกรรมขององค์กรระหว่างประเทศ	1.4	1.4	17,619.2	-	-	0.4	-	-	-	-	21. Activities of extraterritorial organizations and bodies							
22 ไม่ทราบ	10.8	10.8	11,756.9	-	2.2	-	0.7	-	0.7	-	22. Unknown							



ตารางที่ 16 จำนวนลูกจ้างรัฐบาล จำนวนตามค่าจ้างเฉลี่ย ผลประโยชน์ที่ได้รับ อุตสาหกรรม และเพศ ทั้งราชอาณาจักร  
TABLE 16 GOVERNMENT EMPLOYEE BY AVERAGE WAGE, FRINGE BENEFIT, INDUSTRY AND SEX, WHOLE KINGDOM

อุตสาหกรรม	จำนวน ลูกจ้างรัฐบาล Total Government Employee	ค่าจ้างเฉลี่ย Average Wage	ลูกจ้างรัฐบาลที่ได้รับเงิน In Cash					ได้รับเป็นเงินของ In Kind			อื่นๆ Others	INDUSTRY	
			โบนัส Bonus	ค่าล่วงเวลา Overtime	เงินอื่นๆ Other Income	อาหาร Food	เครื่องแต่งกาย Clothes	ที่อยู่อาศัย Housing					
<b>ชาย</b>													<b>MALE</b>
1 เกษตรกรรม การป่าไม้ และการประมง	1,873.6	15,860.8	8.3	103.3	564.6	7.3	7.1	147.9	7.5	-	-	-	1. Agriculture, forestry and fishing
2. การทำเหมืองแร่ และเหมืองหิน	11.3	14,412.5	-	-	2.4	-	-	3.3	-	-	-	-	2. Mining and quarrying
3. การผลิต	0.6	10,500.0	-	0.6	0.6	-	-	-	-	-	-	-	3. Manufacturing
4. ไฟฟ้า ก๊าซ ไอน้ำและระบบปรับอากาศ	12.1	18,659.4	-	0.4	0.9	-	-	1.0	-	-	-	-	0.7 4. Electricity, gas, steam and air conditioning supply
5. การจัดหา การจัดการและการบำบัดน้ำเสีย ของเสีย และสิ่งไม่ก่อกวน	70.0	25,474.2	3.3	3.9	14.5	-	0.6	2.4	-	-	-	-	0.5 5. Water supply; sewerage, waste management and remediation activities
6. การก่อสร้าง	48.7	15,606.6	0.1	5.0	11.2	-	-	12.1	-	-	-	-	- 6. Construction
7. การขนส่ง และการขุดลอก การขุดลอกชายฝั่ง	23.0	10,514.8	-	0.1	2.9	-	-	1.8	-	-	-	-	- 7. Wholesale and retail trade; repair of motor vehicles and motorcycles
8. การขนส่ง และสถานที่เก็บสินค้า	1.5	4,875.5	-	-	-	-	-	-	-	-	-	-	- 8. Transportation and storage
9. ที่พักแรมและบริการด้านอาหาร	68.5	21,500.8	0.9	8.9	11.1	-	-	11.4	-	-	-	-	- 9. Accommodation and food service activities
10. ข้อมูลข่าวสารและการสื่อสาร	0.3	15,769.1	-	-	0.0	-	-	-	-	-	-	-	0.3 10. Information and communication
11. กิจกรรมทางการเงินและการประกันภัย	17.5	25,026.8	0.4	3.0	2.6	-	0.0	0.1	-	-	-	-	0.3 11. Financial and insurance activities
12. กิจกรรมอสังหาริมทรัพย์	31.6	24,176.3	0.3	1.3	3.4	0.1	0.1	0.4	-	-	-	-	- 12. Real estate activities
13. กิจกรรมทางวิชาชีพ วิทยาศาสตร์ และเทคนิค	0.9	20,000.0	-	-	-	-	-	-	-	-	-	-	1.2 13. Professional, scientific and technical activities
14. กิจกรรมการบริหารและการบริการสนับสนุน	33.1	11,151.1	-	0.1	2.1	-	-	18.0	-	-	-	-	- 14. Administrative and support service activities
15. การบริหารราชการ การป้องกันประเทศ การประกันสังคม	1.4	16,497.8	-	0.1	0.1	-	-	0.1	-	-	-	-	2.5 15. Public administration and defence; compulsory social security
16. การศึกษา	990.6	13,356.5	2.8	23.5	284.7	2.0	5.8	68.6	-	-	-	-	2.0 16. Education
17. กิจกรรมด้านสุขภาพและการสงเคราะห์	403.1	20,913.0	0.4	9.6	197.5	2.6	-	17.5	-	-	-	-	- 17. Human health and social work activities
18. ศิลปะ ความบันเทิง และนันทนาการ	145.0	11,457.5	0.1	46.9	28.8	2.6	0.5	10.7	-	-	-	-	- 18. Arts, entertainment and recreation
19. กิจกรรมบริการด้านอื่น ๆ	14.0	7,927.1	-	-	1.7	-	-	0.7	-	-	-	-	- 19. Other service activities
20. กิจกรรมการจ้างงานในครัวเรือนส่วนบุคคล การผลิตสินค้าและบริการที่ขึ้นเองเพื่อใช้ในครัวเรือน	0.3	12,939.9	-	-	-	-	-	-	-	-	-	-	- 20. Activities of households as employers; undifferentiated goods and services-producing activities of households for own use
21. กิจกรรมขององค์กรระหว่างประเทศ	-	-	-	-	-	-	-	-	-	-	-	-	- 21. Activities of extraterritorial organizations and bodies
22. ไม่ทราบ	-	-	-	-	-	-	-	-	-	-	-	-	- 22. Unknown
<b>หญิง</b>													<b>FEMALE</b>
1 เกษตรกรรม การป่าไม้ และการประมง	1,696.1	15,798.3	8.5	147.7	548.6	22.7	3.8	88.1	8.7	-	-	-	- 1. Agriculture, forestry and fishing
2. การทำเหมืองแร่ และเหมืองหิน	6.5	9,945.3	-	-	0.2	0.1	-	3.7	-	-	-	-	- 2. Mining and quarrying
3. การผลิต	0.9	6,372.8	-	-	-	-	-	-	-	-	-	-	- 3. Manufacturing
4. ไฟฟ้า ก๊าซ ไอน้ำและระบบปรับอากาศ	4.1	10,193.5	-	0.8	0.9	-	-	-	-	-	-	-	0.6 4. Electricity, gas, steam and air conditioning supply
5. การจัดหา การจัดการและการบำบัดน้ำเสีย ของเสีย และสิ่งไม่ก่อกวน	19.1	21,622.5	0.5	0.2	2.9	-	-	0.1	-	-	-	-	- 5. Water supply; sewerage, waste management and remediation activities
6. การก่อสร้าง	22.5	17,307.5	-	0.1	1.7	-	-	1.2	-	-	-	-	- 6. Construction
7. การขนส่ง และการขุดลอก การขุดลอกชายฝั่ง	6.8	8,016.6	-	0.1	0.2	0.1	-	0.9	-	-	-	-	- 7. Wholesale and retail trade; repair of motor vehicles and motorcycles
8. การขนส่ง และสถานที่เก็บสินค้า	0.1	10,000.0	-	0.1	-	-	-	-	-	-	-	-	- 8. Transportation and storage
9. ที่พักแรมและบริการด้านอาหาร	19.0	18,653.5	0.8	1.8	3.5	-	-	0.4	-	-	-	-	- 9. Accommodation and food service activities
10. ข้อมูลข่าวสารและการสื่อสาร	1.0	6,573.7	-	0.1	0.2	0.2	-	-	-	-	-	-	- 10. Information and communication
11. กิจกรรมทางการเงินและการประกันภัย	10.1	21,959.1	0.6	-	0.2	-	-	-	-	-	-	-	0.1 11. Financial and insurance activities
12. กิจกรรมอสังหาริมทรัพย์	41.3	20,788.2	1.2	1.4	2.7	-	0.1	0.4	-	-	-	-	- 12. Real estate activities
13. กิจกรรมทางวิชาชีพ วิทยาศาสตร์ และเทคนิค	-	-	-	-	-	-	-	-	-	-	-	-	- 13. Professional, scientific and technical activities
14. กิจกรรมการบริหารและการบริการสนับสนุน	28.6	13,160.5	-	2.0	3.2	-	-	6.7	-	-	-	-	0.5 13. Professional, scientific and technical activities
15. การบริหารราชการ การป้องกันประเทศ การประกันสังคม	2.3	16,624.3	-	0.7	-	-	-	-	-	-	-	-	- 14. Administrative and support service activities
16. การศึกษา	530.0	12,006.1	1.5	8.2	118.1	0.3	2.7	29.1	-	-	-	-	1.6 15. Public administration and defence; compulsory social security
17. กิจกรรมด้านสุขภาพและการสงเคราะห์	612.3	20,265.1	1.9	8.3	291.9	13.2	0.1	20.0	-	-	-	-	4.3 16. Education
18. ศิลปะ ความบันเทิง และนันทนาการ	381.7	13,410.4	1.9	123.9	122.4	8.8	0.9	25.6	-	-	-	-	1.6 17. Human health and social work activities
19. กิจกรรมบริการด้านอื่น ๆ	8.2	5,827.8	-	-	0.3	-	-	-	-	-	-	-	- 18. Arts, entertainment and recreation
20. กิจกรรมการจ้างงานในครัวเรือนส่วนบุคคล การผลิตสินค้าและบริการที่ขึ้นเองเพื่อใช้ในครัวเรือน	1.7	18,734.1	-	-	0.2	-	-	-	-	-	-	-	- 19. Other service activities
21. กิจกรรมขององค์กรระหว่างประเทศ	-	-	-	-	-	-	-	-	-	-	-	-	- 20. Activities of households as employers; undifferentiated goods and services-producing activities of households for own use
22. ไม่ทราบ	-	-	-	-	-	-	-	-	-	-	-	-	- 21. Activities of extraterritorial organizations and bodies



ตารางที่ 17 จำนวนลูกจ้าง จำแนกตามอาชีพ ระดับของรายได้ และเพศ ทัวราชอาณาจักร

TABLE 17 EMPLOYEE BY OCCUPATION, INCOME CLASS AND SEX, WHOLE KINGDOM

ไตรมาสที่ 1/2554 : Quarter 1/2011

หน่วยเป็นพัน : in Thousands

ระดับของรายได้	อาชีพ Occupation											รวม	INCOME CLASS
	ผู้บัญญัติกฎหมาย และ ผู้จัดการ Legislators & Managers	วิชาชีพ ด้านต่างๆ Professional	วิชาชีพ ด้านเทคนิค Technicians	เสมียน Clerks	พนักงาน บริการ Service Workers	ด้านการเกษตร และประมง Agricultural & Fishery	ด้านความ สามารถทางฝีมือ Craft & Related trades	ผู้ปฏิบัติงาน โรงงานเครื่องจักร Plant & Machine operators	อาชีพพื้นฐาน Elementary occupations	คนงานซึ่งมิได้จำแนกไว้ในหมวดอื่น Not classifiable	MALE		
<b>ชาย</b>	9,336.1	427.9	699.0	506.9	398.6	1,054.5	596.2	2,363.0	1,541.8	1,713.4	34.8		
ต่ำกว่า 1,501 บาท	151.7	0.6	3.0	0.6	0.9	9.5	15.3	28.6	10.1	83.1	-	Less than 1,501 Baht	
1,501 - 2,500 บาท	272.8	-	4.1	3.1	1.2	13.7	33.4	57.4	20.5	139.3	-	1,501 - 2,500 Baht	
2,501 - 3,500 บาท	469.0	2.0	2.7	3.8	3.4	23.7	61.7	97.3	46.0	228.3	-	2,501 - 3,500 Baht	
3,501 - 4,500 บาท	971.2	3.6	7.5	1.5	10.6	61.8	103.2	271.5	116.4	395.1	-	3,501 - 4,500 Baht	
4,501 - 5,500 บาท	1,395.1	54.7	13.6	15.2	35.4	165.1	110.4	436.7	210.8	351.6	1.8	4,501 - 5,500 Baht	
5,501 - 6,500 บาท	1,469.5	33.1	9.0	19.5	49.3	157.5	80.9	471.6	350.4	288.8	9.5	5,501 - 6,500 Baht	
6,501 - 7,500 บาท	851.6	11.0	15.6	26.5	34.3	114.2	55.0	292.4	186.1	112.9	3.6	6,501 - 7,500 Baht	
7,501 - 10,000 บาท	1,609.6	77.0	89.2	102.4	109.8	228.3	95.6	452.1	366.8	76.1	12.4	7,501 - 10,000 Baht	
10,001 - 15,000 บาท	904.1	33.8	129.7	130.5	82.2	138.1	23.5	166.8	168.6	27.4	3.5	10,001 - 15,000 Baht	
15,001 - 20,000 บาท	385.2	22.8	90.9	81.9	30.2	70.5	9.7	35.6	39.3	3.7	0.5	15,001 - 20,000 Baht	
20,001 - 30,000 บาท	437.5	55.3	158.4	82.7	31.0	61.6	3.9	25.4	16.9	2.4	-	20,001 - 30,000 Baht	
มากกว่า 30,000 บาท	376.6	126.0	170.8	35.9	9.4	7.9	-	19.2	6.6	0.8	-	More than 30,000 Baht	
ไม่ทราบ	42.3	8.1	4.5	3.3	1.0	2.5	3.6	8.3	3.4	4.0	3.6	Unknown	
<b>หญิง</b>	7,524.8	167.3	1,043.2	591.1	875.8	1,095.3	381.4	637.9	880.3	1,821.9	30.5	FEMALE	
ต่ำกว่า 1,501 บาท	197.8	-	2.9	3.7	4.6	13.4	22.1	28.3	14.4	108.1	0.4	Less than 1,501 Baht	
1,501 - 2,500 บาท	264.7	-	2.0	1.2	1.4	30.0	22.8	38.7	16.6	152.0	-	1,501 - 2,500 Baht	
2,501 - 3,500 บาท	465.6	1.5	3.8	6.5	4.2	63.4	47.5	67.1	26.0	245.9	-	2,501 - 3,500 Baht	
3,501 - 4,500 บาท	876.5	1.0	7.4	10.9	24.3	141.9	82.8	100.4	119.0	388.9	-	3,501 - 4,500 Baht	
4,501 - 5,500 บาท	1,070.7	16.5	9.3	20.6	64.5	194.6	57.3	112.9	191.2	400.5	3.3	4,501 - 5,500 Baht	
5,501 - 6,500 บาท	1,120.4	5.8	18.2	46.3	107.0	216.7	43.4	144.8	234.2	297.9	6.2	5,501 - 6,500 Baht	
6,501 - 7,500 บาท	630.9	1.6	28.2	36.2	109.4	135.4	31.3	51.9	119.3	113.5	4.2	6,501 - 7,500 Baht	
7,501 - 10,000 บาท	1,158.4	13.0	184.9	154.3	282.5	189.6	52.4	67.2	118.0	92.6	4.1	7,501 - 10,000 Baht	
10,001 - 15,000 บาท	715.4	18.9	216.6	149.2	167.2	67.6	13.9	21.2	38.3	16.2	6.5	10,001 - 15,000 Baht	
15,001 - 20,000 บาท	313.9	16.2	137.5	76.4	52.5	19.1	5.6	2.4	2.0	1.2	1.1	15,001 - 20,000 Baht	
20,001 - 30,000 บาท	379.3	35.4	224.3	63.0	39.5	13.6	1.4	1.1	-	0.3	0.8	20,001 - 30,000 Baht	
มากกว่า 30,000 บาท	308.2	57.3	204.9	21.4	14.5	5.9	0.7	1.2	0.9	0.8	0.6	More than 30,000 Baht	
ไม่ทราบ	23.1	0.3	3.4	1.5	4.3	4.3	0.4	0.7	0.6	4.2	3.4	Unknown	

ตารางที่ 18 จำนวนลูกจ้าง จำแนกตามอุตสาหกรรม ระดับของรายได้ ทัวราชอาณาจักร  
TABLE 18 EMPLOYEE BY INDUSTRY, INCOME CLASS , WHOLE KINGDOM

ไตรมาสที่ 2/2554 : Quarter 2/2011

หน่วยเป็นพัน : in Thousands

ระดับของรายได้	อุตสาหกรรม Industry														TOTAL	INCOME CLASS
	รวม	เกษตรกรรม	การทำเหมืองแร่	การผลิตไฟฟ้า ก๊าซ ไอน้ำระบบปรับอากาศ	การจัดการน้ำ บำบัดน้ำเสียและประปา	การก่อสร้าง	การขายส่ง การขายปลีก	การขนส่ง และสถานที่เก็บสินค้า	บริการด้านอาหาร	ที่พักแรมและ	ข้อมูลข่าวสาร และการสื่อสาร	ข้อมูลข่าวสาร การบริการทางการเงิน	การประกันภัย	Financial Intermediation		
	Total	Agriculture	Mining	Manufacturing	Electricity	Water supply	Construction	wholesale sale&retail	Transportation	Accommodation	Information and communication	Financial	intermediation			
ยอดรวม	16,860.8	2,210.1	47.4	4,131.0	95.9	93.0	2,101.8	1,980.8	394.2	733.3	136.9	373.6				
ต่ำกว่า 1,501 บาท	349.5	159.3	-	72.5	-	0.8	40.1	25.1	1.0	11.0	1.3	2.2		Less than 1,501 Baht		
1,501 - 2,500 บาท	537.5	254.2	-	85.3	-	1.5	87.2	33.6	6.1	21.4	0.3	2.0		1,501 - 2,500 Baht		
2,501 - 3,500 บาท	934.6	374.4	4.3	143.6	2.5	1.3	161.8	71.6	18.2	46.0	0.6	1.6		2,501 - 3,500 Baht		
3,501 - 4,500 บาท	1,847.7	502.7	5.7	432.1	10.3	5.4	354.8	208.6	15.4	93.6	2.4	7.6		3,501 - 4,500 Baht		
4,501 - 5,500 บาท	2,465.7	347.7	3.6	682.0	5.9	10.9	435.7	354.5	29.6	150.3	4.0	15.8		4,501 - 5,500 Baht		
5,501 - 6,500 บาท	2,589.9	213.5	7.4	890.5	7.4	12.0	423.5	341.5	53.0	141.3	6.4	16.7		5,501 - 6,500 Baht		
6,501 - 7,500 บาท	1,482.5	96.6	5.8	469.5	1.2	7.8	210.3	231.8	36.8	77.6	7.4	16.8		6,501 - 7,500 Baht		
7,501 - 10,000 บาท	2,767.9	170.6	6.6	720.1	6.6	13.9	241.6	367.8	91.5	115.2	24.3	57.8		7,501 - 10,000 Baht		
10,001 - 15,000 บาท	1,619.4	56.1	6.0	349.9	17.1	14.3	76.5	191.9	59.0	46.7	24.9	74.8		10,001 - 15,000 Baht		
15,001 - 20,000 บาท	699.1	16.1	1.6	119.8	5.7	7.0	19.5	68.8	23.1	13.6	21.1	37.2		15,001 - 20,000 Baht		
20,001 - 30,000 บาท	816.8	7.7	1.2	86.4	14.6	7.7	20.3	42.7	31.3	11.1	23.9	68.4		20,001 - 30,000 Baht		
มากกว่า 30,000 บาท	684.7	5.9	5.1	73.1	24.3	8.8	23.1	37.1	27.3	5.1	20.4	69.5		More than 30,000 Baht		
ไม่ทราบ	65.4	5.5	-	6.4	0.4	1.8	7.5	5.9	2.0	0.5	-	3.2		Unknown		



ตารางที่ 18 จำนวนลูกจ้างจำแนกตามอุตสาหกรรม ระดับของรายได้ ทัวราชอาณาจักร (ต่อ)  
TABLE 18 EMPLOYEE BY INDUSTRY, INCOME CLASS, WHOLE KINGDOM (Contd.)

ไตรมาสที่ 2/2554 : Quarter 2/2011

หน่วยเป็นพัน : In Thousands

ระดับของรายได้	อุตสาหกรรม (ต่อ) Industry (Contd.)											รวม	INCOME CLASS
	กิจกรรมอสังหาริมทรัพย์	กิจกรรมทางวิชาชีพ	การบริหารสนับสนุนและบริการราชการ	การศึกษา	กิจกรรมด้านสุขภาพ	ศิลปะ ความบันเทิง	บริการ	งานในครัวเรือน	กิจกรรมของ	ไม่ทราบ			
	Real estate activities	Professional/scientific technical activities	Administrative support service activities	Public administration defence	Education	Health and social work	Art, Other service entertainment	Other service	Activities of household	Extra-territorial	Unknown		
ยอดรวม	69.0	196.8	315.0	1,536.4	1,225.9	643.1	122.5	183.7	244.8	1.7	24.1	TOTAL	
ต่ำกว่า 1,501 บาท	-	0.8	3.0	5.8	4.8	4.4	3.5	8.0	6.2	-	-	Less than 1,501 Baht	
1,501 - 2,500 บาท	-	3.2	0.9	4.0	4.7	2.7	6.7	8.6	14.8	0.4	-	1,501 - 2,500 Baht	
2,501 - 3,500 บาท	2.9	2.3	5.8	11.5	8.4	17.0	7.6	20.3	33.2	-	-	2,501 - 3,500 Baht	
3,501 - 4,500 บาท	2.1	6.0	28.4	40.4	31.2	24.2	19.7	19.8	37.3	-	-	3,501 - 4,500 Baht	
4,501 - 5,500 บาท	5.6	8.1	34.8	165.1	61.9	54.3	25.7	22.3	47.5	-	0.7	4,501 - 5,500 Baht	
5,501 - 6,500 บาท	13.0	17.3	50.0	160.5	44.9	87.6	16.6	41.2	45.7	0.3	-	5,501 - 6,500 Baht	
6,501 - 7,500 บาท	7.1	12.2	48.6	103.7	53.8	54.7	9.0	12.8	17.5	-	1.4	6,501 - 7,500 Baht	
7,501 - 10,000 บาท	13.0	35.2	92.8	344.6	246.8	130.3	20.0	32.8	28.3	0.0	8.2	7,501 - 10,000 Baht	
10,001 - 15,000 บาท	10.3	47.7	23.2	279.2	208.6	104.8	6.0	8.5	8.9	0.0	5.2	10,001 - 15,000 Baht	
15,001 - 20,000 บาท	4.6	28.1	17.6	157.6	85.3	61.5	3.9	2.3	1.7	0.8	2.4	15,001 - 20,000 Baht	
20,001 - 30,000 บาท	5.1	23.9	3.6	180.1	214.5	65.5	1.8	5.1	0.2	0.1	1.4	20,001 - 30,000 Baht	
มากกว่า 30,000 บาท	4.7	12.0	6.1	71.9	255.4	31.6	2.0	0.4	-	0.2	0.9	More than 30,000 Bah	
ไม่ทราบ	0.7	-	0.4	11.9	5.5	4.7	-	1.6	3.7	-	3.9	Unknown	

ตารางที่ 18 จำนวนลูกจ้าง จำแนกตามอุตสาหกรรม ระดับของรายได้ และเพศ ทั้งราชอาณาจักร  
TABLE 18 EMPLOYEE BY INDUSTRY, INCOME CLASS AND SEX, WHOLE KINGDOM

ไตรมาสที่2/2554 : Quarter 2/2011

หน่วยเป็นพัน : In Thousands

ระดับของรายได้	อุตสาหกรรม Industry														INCOME CLASS
	รวม	เกษตรกรรม	การทำเหมืองแร่	การผลิตไฟฟ้า	ก๊าซ	จัดหาน้ำ	บำบัดน้ำเสียและประปา	การก่อสร้าง	การขนส่ง	การขนส่งและสถานที่เก็บสินค้า	ที่พักแรมและบริการด้านอาหาร	ข้อมูลข่าวสารและการสื่อสาร	กิจการการเงินและการประกันภัย	Financial Intermediation	
	Total	Agriculture	Mining and quarrying	Electricity, gas and water supply	Construction	Water supply and waste	Manufacturing	Construction	Transportation and storage	Accommodation and food service	Information and communication	Financial	Intermediation		
<b>ชาย</b>	<b>9,336.1</b>	<b>1,294.1</b>	<b>39.4</b>	<b>1,984.5</b>	<b>76.4</b>	<b>65.6</b>	<b>1,747.5</b>	<b>1,165.9</b>	<b>316.8</b>	<b>272.0</b>	<b>77.1</b>	<b>155.1</b>	<b>155.1</b>	<b>MALE</b>	
ต่ำกว่า 1,501 บาท	151.7	72.1	-	14.4	-	0.8	31.1	12.7	0.9	3.4	0.9	0.5	0.5	Less than 1,501 Baht	
1,501 - 2,500 บาท	272.8	132.3	-	22.4	-	0.4	68.7	15.0	4.1	6.9	0.3	1.4	1.4	1,501 - 2,500 Baht	
2,501 - 3,500 บาท	469.0	191.8	3.3	45.7	0.7	1.1	117.7	45.8	15.7	14.4	0.2	0.9	0.9	2,501 - 3,500 Baht	
3,501 - 4,500 บาท	971.2	296.0	3.5	163.4	7.5	4.6	262.7	114.4	14.8	26.5	1.7	1.8	1.8	3,501 - 4,500 Baht	
4,501 - 5,500 บาท	1,395.1	217.9	1.6	289.4	5.6	8.3	348.1	219.0	22.6	51.8	2.9	7.1	7.1	4,501 - 5,500 Baht	
5,501 - 6,500 บาท	1,469.5	144.1	7.0	412.9	6.7	8.1	368.4	211.1	45.1	43.8	4.7	4.9	4.9	5,501 - 6,500 Baht	
6,501 - 7,500 บาท	851.6	64.3	5.8	229.6	1.1	5.4	194.4	133.5	33.1	29.6	4.2	6.0	6.0	6,501 - 7,500 Baht	
7,501 - 10,000 บาท	1,609.6	115.0	5.6	417.5	4.7	10.7	224.8	226.3	73.2	57.9	11.6	19.2	19.2	7,501 - 10,000 Baht	
10,001 - 15,000 บาท	904.1	33.6	5.4	205.6	12.4	9.6	69.8	111.8	45.7	21.0	13.9	37.6	37.6	10,001 - 15,000 Baht	
15,001 - 20,000 บาท	385.2	12.3	1.2	73.7	4.9	4.5	17.1	27.5	19.6	7.1	10.2	16.8	16.8	15,001 - 20,000 Baht	
20,001 - 30,000 บาท	437.5	5.7	1.2	57.1	12.9	5.4	18.3	22.6	21.1	6.4	11.6	27.5	27.5	20,001 - 30,000 Baht	
มากกว่า 30,000 บาท	376.6	4.8	4.8	48.4	19.5	6.0	19.2	21.2	19.7	2.7	15.0	30.8	30.8	More than 30,000 Baht	
ไม่ทราบ	42.3	4.2	-	4.4	0.4	0.9	7.1	4.9	1.3	0.3	-	0.6	0.6	Unknown	
<b>หญิง</b>	<b>7,524.8</b>	<b>916.0</b>	<b>7.9</b>	<b>2,146.6</b>	<b>19.5</b>	<b>27.4</b>	<b>354.4</b>	<b>814.9</b>	<b>77.5</b>	<b>461.3</b>	<b>59.8</b>	<b>218.5</b>	<b>218.5</b>	<b>FEMALE</b>	
ต่ำกว่า 1,501 บาท	197.8	87.2	-	58.1	-	-	8.9	12.4	0.1	7.5	0.3	1.7	1.7	Less than 1,501 Baht	
1,501 - 2,500 บาท	264.7	121.9	-	62.9	-	1.2	18.4	18.6	2.0	14.4	-	0.7	0.7	1,501 - 2,500 Baht	
2,501 - 3,500 บาท	465.6	182.5	1.0	97.9	1.7	0.2	44.1	25.8	2.5	31.6	0.4	0.6	0.6	2,501 - 3,500 Baht	
3,501 - 4,500 บาท	876.5	206.7	2.3	268.7	2.8	0.8	92.1	94.2	0.5	67.1	0.8	5.9	5.9	3,501 - 4,500 Baht	
4,501 - 5,500 บาท	1,070.7	129.8	2.0	392.6	0.3	2.6	87.7	135.5	7.0	98.5	1.1	8.7	8.7	4,501 - 5,500 Baht	
5,501 - 6,500 บาท	1,120.4	69.4	0.4	477.6	0.7	3.9	55.0	130.3	8.0	97.4	1.7	11.9	11.9	5,501 - 6,500 Baht	
6,501 - 7,500 บาท	630.9	32.3	-	239.9	0.1	2.4	15.9	98.3	3.8	48.0	3.2	10.8	10.8	6,501 - 7,500 Baht	
7,501 - 10,000 บาท	1,158.4	55.5	1.0	302.6	1.9	3.2	16.8	141.4	18.4	57.2	12.7	38.6	38.6	7,501 - 10,000 Baht	
10,001 - 15,000 บาท	715.4	22.5	0.6	144.3	4.8	4.7	6.7	80.0	13.2	25.7	11.0	37.1	37.1	10,001 - 15,000 Baht	
15,001 - 20,000 บาท	313.9	3.8	0.4	46.1	0.8	2.5	2.4	41.3	3.5	6.5	10.9	20.4	20.4	15,001 - 20,000 Baht	
20,001 - 30,000 บาท	379.3	2.0	-	29.3	1.7	2.3	2.0	20.1	10.2	4.7	12.3	40.9	40.9	20,001 - 30,000 Baht	
มากกว่า 30,000 บาท	308.2	1.1	0.2	24.7	4.8	2.8	3.9	15.9	7.6	2.3	5.4	38.6	38.6	More than 30,000 Baht	
ไม่ทราบ	23.1	1.3	-	2.0	-	0.9	0.4	1.0	0.7	0.2	-	2.7	2.7	Unknown	

ตารางที่ 18 จำนวนลูกจ้าง จำแนกตามอุตสาหกรรม ระดับของรายได้ และเพศ ทวีราชอาณาจักร (ต่อ)  
TABLE 18 EMPLOYEE BY INDUSTRY, INCOME CLASS AND SEX , WHOLE KINGDOM (Contd.)

ไตรมาสที่ 2/2554 : Quarter 2/2011

หน่วยเป็นพัน : In Thousands

ระดับของรายได้	อุตสาหกรรม (ต่อ) Industry (Contd.)											INCOME CLASS
	กิจกรรม อสังหาริมทรัพย์ Real estate activities	กิจกรรมทางวิชาชีพ technical activities	การบริหารสนับสนุน และป้องกันประเทศ Administrative activities	การบริหารราชการ และป้องกันประเทศ Public administration defence	การศึกษา การศึกษา Education	งานสังคมสงเคราะห์ Health and social work	ศิลปะ ความบันเทิง และนันทนาการ Art, entertainment	บริการ ด้านอื่นๆ Other service	งานในครัวเรือน ส่วนบุคคล Activities of household	กิจกรรมท่องเที่ยว อีการ Extra-territorial	ไม่ทราบ Unknown	
<b>ชาย</b>	31.4	91.0	177.7	1,002.4	472.4	164.2	66.9	84.9	39.4	0.3	11.4	<b>MALE</b>
ต่ำกว่า 1,501 บาท	-	0.5	2.3	1.5	0.6	1.1	2.3	5.3	1.4	-	-	Less than 1,501 Baht
1,501 - 2,500 บาท	-	2.6	0.7	2.9	1.1	1.4	6.1	5.5	1.1	-	-	1,501 - 2,500 Baht
2,501 - 3,500 บาท	1.0	1.2	1.3	6.1	0.4	1.6	5.1	13.6	1.3	-	-	2,501 - 3,500 Baht
3,501 - 4,500 บาท	0.5	3.5	10.6	24.5	9.0	4.8	10.0	8.3	3.1	-	-	3,501 - 4,500 Baht
4,501 - 5,500 บาท	3.4	4.9	13.6	119.0	30.8	21.1	11.7	10.6	5.9	-	-	4,501 - 5,500 Baht
5,501 - 6,500 บาท	5.0	4.7	24.4	109.5	15.1	26.7	6.6	16.0	4.8	-	-	5,501 - 6,500 Baht
6,501 - 7,500 บาท	3.6	6.9	24.8	66.4	13.0	16.3	3.9	6.1	3.1	-	0.7	6,501 - 7,500 Baht
7,501 - 10,000 บาท	6.7	16.9	69.3	201.9	82.8	28.7	11.0	11.1	9.5	-	4.9	7,501 - 10,000 Baht
10,001 - 15,000 บาท	3.7	19.2	16.3	161.4	90.0	31.4	4.1	5.1	5.7	0.0	0.8	10,001 - 15,000 Baht
15,001 - 20,000 บาท	2.5	13.7	10.4	116.3	30.5	9.9	3.5	0.8	1.7	0.3	1.0	15,001 - 20,000 Baht
20,001 - 30,000 บาท	3.6	9.7	1.7	133.7	84.6	11.1	0.9	1.2	0.2	-	1.0	20,001 - 30,000 Baht
มากกว่า 30,000 บาท	1.3	7.2	2.0	49.8	112.2	8.8	1.8	0.4	-	0.0	0.9	More than 30,000 Baht
ไม่ทราบ	-	-	0.4	9.5	2.4	1.4	-	1.1	1.5	-	2.1	Unknown
<b>หญิง</b>	37.6	105.9	137.3	534.0	753.5	478.9	55.6	98.8	205.4	1.4	12.6	<b>FEMALE</b>
ต่ำกว่า 1,501 บาท	-	0.3	0.7	4.4	4.1	3.3	1.3	2.8	4.7	-	-	Less than 1,501 Baht
1,501 - 2,500 บาท	-	0.6	0.2	1.1	3.6	1.3	0.6	3.0	13.7	0.4	-	1,501 - 2,500 Baht
2,501 - 3,500 บาท	1.9	1.1	4.5	5.4	8.0	15.3	2.5	6.8	31.9	-	-	2,501 - 3,500 Baht
3,501 - 4,500 บาท	1.6	2.4	17.8	16.0	22.3	19.4	9.7	11.5	34.1	-	-	3,501 - 4,500 Baht
4,501 - 5,500 บาท	2.2	3.3	21.2	46.1	31.1	33.2	13.9	11.7	41.6	-	0.7	4,501 - 5,500 Baht
5,501 - 6,500 บาท	7.9	12.6	25.5	51.0	29.8	60.9	10.0	25.2	40.9	0.3	-	5,501 - 6,500 Baht
6,501 - 7,500 บาท	3.5	5.3	23.9	37.4	40.9	38.4	5.1	6.7	14.3	-	0.7	6,501 - 7,500 Baht
7,501 - 10,000 บาท	6.3	18.2	23.5	142.7	164.1	101.6	9.0	21.6	18.8	0.0	3.3	7,501 - 10,000 Baht
10,001 - 15,000 บาท	6.6	28.5	6.9	117.7	118.6	73.4	2.0	3.5	3.2	-	4.3	10,001 - 15,000 Baht
15,001 - 20,000 บาท	2.1	14.5	7.3	41.3	54.8	51.6	0.4	1.5	-	0.5	1.4	15,001 - 20,000 Baht
20,001 - 30,000 บาท	1.5	14.2	1.9	46.4	130.0	54.4	0.9	4.0	-	0.1	0.4	20,001 - 30,000 Baht
มากกว่า 30,000 บาท	3.4	4.8	4.1	22.1	143.2	22.8	0.2	0.0	-	0.2	-	More than 30,000 Baht
ไม่ทราบ	0.7	-	-	2.4	3.1	3.3	-	0.5	2.2	-	1.8	Unknown

กรุงเทพมหานคร

Bangkok

## ตารางสถิติ กรุงเทพมหานคร

- ตารางที่ 1 จำนวนประชากร จำแนกตามกลุ่มอายุ สถานภาพแรงงาน
- ตารางที่ 2 จำนวนประชากรอายุ 15 ปี ขึ้นไป จำแนกตามสถานภาพสมรส สถานภาพแรงงาน
- ตารางที่ 3 จำนวนประชากรอายุ 15 ปีขึ้นไป จำแนกตามระดับการศึกษาที่สำเร็จ สถานภาพแรงงาน
- ตารางที่ 4 ผู้มีงานทำ จำแนกตามระดับการศึกษาที่สำเร็จ อาชีพ
- ตารางที่ 5 ผู้มีงานทำ จำแนกตามระดับการศึกษาที่สำเร็จ อุตสาหกรรม
- ตารางที่ 6 ผู้มีงานทำ จำแนกตามสถานภาพการทำงาน อาชีพ
- ตารางที่ 7 ผู้มีงานทำ จำแนกตามสถานภาพการทำงาน อุตสาหกรรม
- ตารางที่ 8 ผู้มีงานทำ จำแนกตามอาชีพ จำนวนชั่วโมงทำงานต่อสัปดาห์ การมีเวลาเหลือพอที่จะทำงานเพิ่มขึ้น
- ตารางที่ 9 ผู้มีงานทำ จำแนกตามอุตสาหกรรม จำนวนชั่วโมงทำงานต่อสัปดาห์ การมีเวลาเหลือพอที่จะทำงานเพิ่มขึ้น
- ตารางที่ 10 ผู้มีงานทำ จำแนกตามสถานภาพการทำงาน จำนวนชั่วโมงทำงานต่อสัปดาห์ การมีเวลาเหลือพอที่จะทำงานเพิ่มขึ้น
- ตารางที่ 11 ผู้มีงานทำ จำแนกตามกลุ่มอายุ ชั่วโมงการทำงานต่อสัปดาห์ การมีเวลาเหลือพอที่จะทำงานเพิ่มขึ้น
- ตารางที่ 12 จำนวนผู้ว่างงาน ที่หางานทำ จำแนกตามระยะเวลาที่หางานทำ ระดับการศึกษาที่สำเร็จ
- ตารางที่ 13 จำนวนผู้ว่างงาน ที่เคยทำงานมาก่อน จำแนกอาชีพที่ทำครั้งสุดท้าย อุตสาหกรรมที่ทำครั้งสุดท้าย
- ตารางที่ 14 ลูกจ้าง จำแนกตามค่าจ้างเฉลี่ย ผลประโยชน์อื่นๆ ที่ได้รับ อุตสาหกรรม
- ตารางที่ 15 ลูกจ้างเอกชน จำแนกตามค่าจ้างเฉลี่ย ผลประโยชน์อื่นๆ ที่ได้รับ อุตสาหกรรม
- ตารางที่ 16 ลูกจ้างรัฐบาล จำแนกตามค่าจ้างเฉลี่ย ผลประโยชน์อื่นๆ ที่ได้รับ อุตสาหกรรม
- ตารางที่ 17 ลูกจ้าง จำแนกตาม อาชีพ ระดับของรายได้
- ตารางที่ 18 ลูกจ้าง จำแนกตาม อุตสาหกรรม ระดับของรายได้

ตารางที่ 1 จำนวนประชากรอายุ 15 ปีขึ้นไป จำแนกตามกลุ่มอายุ สถานภาพแรงงาน กรุงเทพมหานคร

TABLE 1 POPULATION 15 YEARS AND OVER BY AGE GROUP, LABOR FORCE STATUS, BANGKOK

ไตรมาสที่ 2/2554 : Quarter 2/2011

หน่วยเป็นพัน : In Thousands

สถานภาพแรงงาน	รวม						LABOR FORCE STATUS		
	กลุ่มอายุ Age Group								
	15-19	20-24	25-29	30-34	35-39	40-49	50-59	>= 60	
<b>ประชากรอายุ 15 ปีขึ้นไป</b>	346.8	331.3	460.7	721.9	738.2	1,275.8	927.6	810.6	POPULATION 15 YEARS AND OVER
<b>กำลังแรงงานรวม</b>	57.4	167.9	401.1	647.7	667.2	1,114.2	664.8	172.1	Total Labor Force
<b>1. กำลังแรงงานปัจจุบัน</b>	56.8	167.6	401.1	647.7	667.2	1,113.2	664.8	172.1	1. Current labor force
1.1 ผู้มีงานทำ	56.2	161.9	397.1	643.9	662.3	1,110.3	664.0	172.1	1.1 Employed
- ทำงาน	55.9	161.6	397.1	642.6	661.2	1,108.6	662.8	171.7	- At work
- ไม่ทำงานแต่มีงานประจำ	6.2	0.4	-	1.3	1.1	1.7	1.1	0.4	- With job but not at work
1.2 ผู้ว่างงาน	22.7	0.5	4.0	3.8	4.9	3.0	0.9	-	1.2 Unemployed
- ท างานทำ	7.4	0.2	0.4	1.1	2.1	0.7	-	-	- Looking for work
- ไม่ทำงานทำ/พร้อมที่จะทำงาน	15.3	0.3	3.6	2.8	2.7	2.3	0.9	-	- Not looking/available for work
<b>2. กำลังแรงงานที่รอฤดูกาล</b>	2.0	0.6	-	-	-	1.0	-	-	2. Seasonally inactive labor force
<b>ผู้ไม่อยู่ในกำลังแรงงาน</b>	289.4	163.4	59.6	74.2	71.0	161.6	262.7	638.5	Persons not in Labor Force
1. ทำงานบ้าน	10.9	21.1	28.7	51.5	51.3	127.6	176.1	84.5	1. Household work
2. เรียนหนังสือ	261.5	115.6	13.2	4.3	-	-	-	-	2. Studies
3. ยังเด็ก ขรา/ไม่สามารถทำงานได้	497.7	4.2	5.1	6.3	6.5	14.2	21.7	437.4	3. Too young/old/incapable of work
4. อื่น ๆ	276.4	12.8	12.6	12.0	13.2	19.8	64.9	116.6	4. Others



ตารางที่ 2 จำนวนประชากรอายุ 15 ปีขึ้นไป จำแนกตามสถานภาพสมรส สถานภาพแรงงาน กรุงเทพมหานคร

TABLE 2 POPULATION 15 YEARS AND OVER BY MARITAL STATUS, LABOR FORCE STATUS, BANGKOK

ไตรมาสที่ 2/2554 : Quarter 2/2011

หน่วยเป็นพัน : In Thousands

สถานภาพแรงงาน	รวม					เคยสมรส Ever-Married			LABOR FORCE STATUS
	Total	โสด Single	สมรส Married	หม้าย Widowed	หย่า Divorced	แยกกันอยู่ Separated	ไม่ทราบ Unknown		
ยอดรวม	5,612.8	1,781.6	3,148.2	362.0	111.3	205.9	3.9	TOTAL	
กำลังแรงงานรวม	3,892.4	1,175.2	2,346.2	122.4	84.5	161.0	3.2	Total Labor Force	
1. กำลังแรงงานปัจจุบัน	3,890.4	1,173.2	2,346.2	122.4	84.5	161.0	3.2	1. Current labor force	
1.1 ผู้มีงานทำ	3,867.7	1,158.4	2,339.2	122.4	84.5	160.0	3.2	1.1 Employed	
- ทำงาน	3,861.5	1,157.8	2,334.2	122.4	84.0	160.0	3.2	- At work	
- ไม่ทำงานแต่มีงานประจำ	6.2	0.7	5.0	-	0.5	-	-	- With job but not at work	
1.2 ผู้ว่างงาน	22.7	14.8	7.0	-	-	0.9	-	1.2 Unemployed	
- หางานทำ	7.4	4.1	2.8	-	-	0.6	-	- Looking for work	
- ไม่หางานทำ/พร้อมที่จะทำงาน	15.3	10.7	4.2	-	-	0.4	-	- Not looking/available for work	
2. กำลังแรงงานที่รอฤดูกาล	2.0	2.0	-	-	-	-	-	2. Seasonally inactive labor force	
ผู้ไม่อยู่ในกำลังแรงงาน	1,720.4	606.4	802.0	239.6	26.8	44.9	0.7	Persons not in Labor Force	
1. ทำงานบ้าน	551.7	62.0	409.8	52.1	9.0	18.8	-	1. Household work	
2. เรียนหนังสือ	394.7	389.0	5.0	-	0.4	0.3	-	2. Studies	
3. ยิงเด็ก ขร/ไม่สามารถทำงานได้	497.7	61.2	249.0	162.1	9.3	15.4	0.7	3. Too young/old/incapable of work	
4. อื่น ๆ	276.4	94.3	138.2	25.4	8.0	10.4	-	4. Others	



ตารางที่ 2 จำนวนประชากรอายุ 15 ปีขึ้นไป จำแนกตามสถานภาพสมรส สถานภาพแรงงาน และเพศ กรุงเทพมหานคร  
TABLE 2 POPULATION 15 YEARS AND OVER BY MARITAL STATUS, LABOR FORCE STATUS AND SEX, BANGKOK

ไตรมาสที่ 1/2554 : Quarter 1/2011

หน่วยเป็นพัน : In Thousands

สถานภาพแรงงาน	รวม						เคยสมรส Ever-Married				LABOR FORCE STATUS
	Total	โสด Single	สมรส Married	หย่า Widowed	หย่า Divorced	แยกกันอยู่ Separated	ไม่ทราบ Unknown				
<b>ชาย</b>	<b>2,552.6</b>	<b>853.8</b>	<b>1,522.0</b>	<b>58.7</b>	<b>42.9</b>	<b>74.8</b>	<b>0.4</b>	<b>MALE</b>			
<b>กำลังแรงงานรวม</b>	<b>1,943.8</b>	<b>573.3</b>	<b>1,256.1</b>	<b>19.9</b>	<b>34.6</b>	<b>59.4</b>	<b>0.4</b>	<b>Total Labor Force</b>			
<b>1. กำลังแรงงานปัจจุบัน</b>	<b>1,942.2</b>	<b>571.7</b>	<b>1,256.1</b>	<b>19.9</b>	<b>34.6</b>	<b>59.4</b>	<b>0.4</b>	<b>1. Current labor force</b>			
1.1 ผู้มีงานทำ	1,928.6	563.6	1,251.3	19.9	34.6	58.9	0.4	1.1 Employed			
- ทำงาน	1,925.0	563.2	1,248.5	19.9	34.1	58.9	0.4	- At work			
- ไม่ทำงานแต่มีงานประจำ	3.7	0.4	2.8	-	0.5	-	-	- With job but not at work			
1.2 ผู้ว่างงาน	13.6	8.2	4.8	-	-	0.6	-	1.2 Unemployed			
- ทวงหน้	3.6	1.4	1.7	-	-	0.6	-	- Looking for work			
- ไม่ทำงานทั้ง/พร้อมที่จะทำงาน	9.9	6.8	3.1	-	-	-	-	- Not looking/available for work			
<b>2. กำลังแรงงานที่รอฤดูกาล</b>	<b>1.6</b>	<b>1.6</b>	<b>-</b>	<b>-</b>	<b>-</b>	<b>-</b>	<b>-</b>	<b>2. Seasonally inactive labor force</b>			
<b>ผู้ไม่อยู่ในกำลังแรงงาน</b>	<b>608.8</b>	<b>280.4</b>	<b>265.9</b>	<b>38.8</b>	<b>8.3</b>	<b>15.3</b>	<b>-</b>	<b>Persons not in Labor Force</b>			
1. ทำงานบ้าน	32.1	16.9	11.5	1.1	0.5	2.1	-	1. Household work			
2. เรียนหนังสือ	189.2	187.0	1.8	-	0.4	-	-	2. Studies			
3. ยังเด็ก ซรา/ไม่สามารถทำงานได้	218.2	27.0	151.4	27.6	3.6	8.5	-	3. Too young/old/incapable of work			
4. อื่น ๆ	169.4	49.6	101.2	10.1	3.8	4.7	-	4. Others			
<b>หญิง</b>	<b>3,060.2</b>	<b>927.9</b>	<b>1,626.1</b>	<b>303.3</b>	<b>68.4</b>	<b>131.1</b>	<b>3.5</b>	<b>FEMALE</b>			
<b>กำลังแรงงานรวม</b>	<b>1,948.6</b>	<b>601.9</b>	<b>1,090.1</b>	<b>102.5</b>	<b>49.9</b>	<b>101.6</b>	<b>2.8</b>	<b>Total Labor Force</b>			
<b>1. กำลังแรงงานปัจจุบัน</b>	<b>1,948.3</b>	<b>601.5</b>	<b>1,090.1</b>	<b>102.5</b>	<b>49.9</b>	<b>101.6</b>	<b>2.8</b>	<b>1. Current labor force</b>			
1.1 ผู้มีงานทำ	1,939.1	594.9	1,087.9	102.5	49.9	101.2	2.8	1.1 Employed			
- ทำงาน	1,936.5	594.6	1,085.6	102.5	49.9	101.2	2.8	- At work			
- ไม่ทำงานแต่มีงานประจำ	2.5	0.3	2.2	-	-	-	-	- With job but not at work			
1.2 ผู้ว่างงาน	9.2	6.6	2.2	-	-	0.4	-	1.2 Unemployed			
- ทวงหน้	3.8	2.7	1.1	-	-	-	-	- Looking for work			
- ไม่ทำงานทั้ง/พร้อมที่จะทำงาน	5.4	3.9	1.1	-	-	0.4	-	- Not looking/available for work			
<b>2. กำลังแรงงานที่รอฤดูกาล</b>	<b>0.3</b>	<b>0.3</b>	<b>-</b>	<b>-</b>	<b>-</b>	<b>-</b>	<b>-</b>	<b>2. Seasonally inactive labor force</b>			
<b>ผู้ไม่อยู่ในกำลังแรงงาน</b>	<b>1,111.6</b>	<b>326.0</b>	<b>536.1</b>	<b>200.8</b>	<b>18.5</b>	<b>29.5</b>	<b>0.7</b>	<b>Persons not in Labor Force</b>			
1. ทำงานบ้าน	519.6	45.1	398.3	50.9	8.5	16.7	-	1. Household work			
2. เรียนหนังสือ	205.5	202.0	3.2	-	-	0.3	-	2. Studies			
3. ยังเด็ก ซรา/ไม่สามารถทำงานได้	279.5	34.3	97.6	134.5	5.7	6.8	0.7	3. Too young/old/incapable of work			
4. อื่น ๆ	107.0	44.7	37.0	15.4	4.3	5.7	-	4. Others			

ตารางที่ 3 จำนวนประชากรอายุ 15 ปีขึ้นไป จำแนกตามระดับการศึกษาที่สำเร็จ สถานภาพแรงงาน กรุงเทพมหานคร

TABLE 3 POPULATION 15 YEARS AND OVER BY LEVEL OF EDUCATIONAL ATTAINMENT, LABOR FORCE STATUS, BANGKOK

ไตรมาสที่ 2/2554 : Quarter 2/2011

หน่วยเป็นพัน : In Thousands

สถานภาพแรงงาน	รวม	ไม่มี การศึกษา	ต่ำกว่า ประถมศึกษา Less than Elementary	ประถม ศึกษา Elementary	มัธยมศึกษาตอนปลาย						อื่นๆ Others	ไม่ทราบ Unknown	LABOR FORCE STATUS	
					Upper Secondary Level			Higher Level						
					มัธยมศึกษา ตอนต้น Lower Secondary	สามัญ General/ Academic	สายอาชีพ Vocational Training	สายวิชา- การศึกษา Teacher Training	สายวิชา- การศึกษ Academic Education	สายวิชาชีพ Higher Technical Education				สายวิชา- การศึกษา Teacher Training
<b>ยอดรวม</b>	<b>5,612.8</b>	<b>176.1</b>	<b>985.1</b>	<b>875.6</b>	<b>926.4</b>	<b>599.4</b>	<b>298.7</b>	<b>1.0</b>	<b>1,278.2</b>	<b>339.6</b>	<b>93.6</b>	<b>0.5</b>	<b>38.6</b>	<b>TOTAL</b>
<b>กำลังแรงงานรวม</b>	<b>3,892.4</b>	<b>63.2</b>	<b>561.5</b>	<b>705.0</b>	<b>589.4</b>	<b>356.9</b>	<b>214.5</b>	<b>1.0</b>	<b>1,036.7</b>	<b>271.8</b>	<b>66.1</b>	<b>0.5</b>	<b>25.9</b>	<b>Total Labor Force</b>
<b>1. กำลังแรงงานปัจจุบัน</b>	<b>3,890.4</b>	<b>63.2</b>	<b>560.5</b>	<b>704.6</b>	<b>589.4</b>	<b>356.9</b>	<b>214.5</b>	<b>0.4</b>	<b>1,036.7</b>	<b>271.8</b>	<b>66.1</b>	<b>0.5</b>	<b>25.9</b>	<b>1. Current labor force</b>
1.1 ผู้มีงานทำ	3,867.7	63.2	558.8	702.0	586.7	353.1	211.9	0.4	1,030.4	268.9	66.1	0.5	25.9	1.1 Employed
- ทำงาน	3,861.5	63.2	556.7	699.7	585.3	353.1	211.9	0.4	1,030.1	268.9	66.1	0.5	25.9	- At work
- ไม่ทำงานแต่มีงานประจำ	6.2	-	2.2	2.3	1.4	-	-	-	0.3	-	-	-	-	- With job but not at work
1.2 ผู้ว่างงาน	22.7	-	1.7	2.7	2.7	3.8	2.7	-	6.3	2.9	-	-	-	1.2 Unemployed
- หางานทำ	7.4	-	-	0.8	0.3	2.4	0.4	-	2.1	1.4	-	-	-	- Looking for work
- ไม่หางานทำ/พร้อมที่จะทำงาน	15.3	-	1.7	1.8	2.4	1.4	2.3	-	4.2	1.5	-	-	-	- Not looking/available for work
<b>2. กำลังแรงงานที่รอดูกาล</b>	<b>2.0</b>	<b>-</b>	<b>1.0</b>	<b>0.3</b>	<b>-</b>	<b>-</b>	<b>-</b>	<b>0.6</b>	<b>-</b>	<b>-</b>	<b>-</b>	<b>-</b>	<b>-</b>	<b>2. Seasonally inactive labor force</b>
<b>ผู้ไม่อยู่ในกำลังแรงงาน</b>	<b>1,720.4</b>	<b>112.9</b>	<b>423.6</b>	<b>170.6</b>	<b>337.1</b>	<b>242.5</b>	<b>84.2</b>	<b>-</b>	<b>241.5</b>	<b>67.8</b>	<b>27.5</b>	<b>-</b>	<b>12.7</b>	<b>Persons not in Labor Force</b>
1. ทำงานบ้าน	551.7	25.9	155.5	78.6	83.5	51.1	31.0	-	79.8	34.1	8.7	-	3.6	1. Household work
2. เรียนหนังสือ	394.7	-	-	29.7	175.5	140.4	26.7	-	16.1	6.2	-	-	-	2. Studies
3. ยังเด็ก ขรา/ไม่สามารถทำงานได้	497.7	81.6	223.8	42.4	36.5	29.3	13.6	-	43.0	14.0	8.4	-	5.2	3. Too young/old/incapable of work
4. อื่น ๆ	276.4	5.5	44.4	19.9	41.5	21.6	12.8	-	102.8	13.5	10.5	-	3.9	4. Others

1/ รวมอาชีพระยะสั้น 1/ Including Short Course Vocational

ตารางที่ 3 จำนวนประชากรอายุ 15 ปีขึ้นไป จำแนกตามระดับการศึกษาที่สำเร็จ สถานภาพแรงงาน และเพศ กรุงเทพมหานคร

TABLE 3 POPULATION 15 YEARS AND OVER BY LEVEL OF EDUCATIONAL ATTAINMENT, LABOR FORCE STATUS AND SEX, BANGKOK

ไตรมาสที่ 2/2554 : Quarter 2/2011

หน่วยเป็นพัน : In Thousands

สถานภาพแรงงาน	รวม	ไม่มีการศึกษา	ต่ำกว่าประถมศึกษา	ประถมศึกษา	มัธยมศึกษาตอนต้น	มัธยมศึกษาตอนปลาย				อุดมศึกษา				ไม่ทราบ	LABOR FORCE STATUS	
						None	Elementary	Lower Secondary	Upper Secondary Level		Higher Level		Others			Unknown
									General/Academic	Vocational	Teacher Training	Academic				
<b>ชาย</b>	2,552.6	50.4	378.5	428.3	478.7	279.3	147.5	0.6	571.9	170.4	26.8	20.3	MALE			
<b>กำลังแรงงานรวม</b>	1,943.8	22.8	256.3	373.5	338.6	185.8	116.4	0.6	459.7	152.1	22.6	15.3	Total Labor Force			
<b>1. กำลังแรงงานปัจจุบัน</b>	1,942.2	22.8	255.3	373.5	338.6	185.8	116.4	-	459.7	152.1	22.6	15.3	1. Current labor force			
1.1 ผู้มีงานทำ	1,928.6	22.8	254.7	370.9	336.0	184.1	113.8	-	458.5	150.0	22.6	15.3	1.1 Employed			
- ทำงาน	1,925.0	22.8	253.0	369.8	335.1	184.1	113.8	-	458.5	150.0	22.6	15.3	- At work			
- ไม่ทำงานแต่มีงานประจำ	3.7	-	1.7	1.1	0.9	-	-	-	-	-	-	-	- With job but not at work			
1.2 ผู้ว่างงาน	13.6	-	0.6	2.7	2.7	1.7	2.7	-	1.2	2.1	-	-	1.2 Unemployed			
- พยายามทำ	3.6	-	-	0.8	0.3	1.1	0.4	-	-	1.0	-	-	- Looking for work			
- ไม่หางานทำ/พร้อมที่จะทำงาน	9.9	-	0.6	1.8	2.4	0.6	2.3	-	1.2	1.1	-	-	- Not Looking/available for work			
<b>2. กำลังแรงงานที่รอฤดูกาล</b>	1.6	-	1.0	-	-	-	-	0.6	-	-	-	-	2. Seasonally inactive labor force			
<b>ผู้ไม่อยู่ในกำลังแรงงาน</b>	608.8	27.6	122.2	54.8	140.0	93.5	31.1	-	112.2	18.3	4.2	5.0	Persons not in Labor Force			
1. ที่งานบ้าน	32.1	-	5.6	3.1	6.1	4.8	2.4	-	8.2	2.0	-	-	1. Household work			
2. เรียนหนังสือ	189.2	-	-	13.2	84.5	64.3	12.6	-	11.4	3.3	-	-	2. Studies			
3. ยังเด็ก หรือ/ไม่สามารถทำงานได้	218.2	25.0	88.0	24.2	21.3	13.8	7.3	-	29.2	7.2	-	2.3	3. Too young/old/incapable of work			
4. อื่น ๆ	169.4	2.5	28.6	14.3	28.2	10.7	8.9	-	63.5	5.8	4.2	2.7	4. Others			
<b>หญิง</b>	3,060.2	125.7	606.6	447.3	447.8	320.1	151.2	0.4	706.3	169.2	66.8	0.5	FEMALE			
<b>กำลังแรงงานรวม</b>	1,948.6	40.4	305.2	331.4	250.8	171.1	98.1	0.4	577.0	119.7	43.5	10.6	Total Labor Force			
<b>1. กำลังแรงงานปัจจุบัน</b>	1,948.3	40.4	305.2	331.1	250.8	171.1	98.1	0.4	577.0	119.7	43.5	10.6	1. Current labor force			
1.1 ผู้มีงานทำ	1,939.1	40.4	304.1	331.1	250.8	169.0	98.1	0.4	571.9	118.8	43.5	10.6	1.1 Employed			
- ทำงาน	1,936.5	40.4	303.7	329.8	250.3	169.0	98.1	0.4	571.6	118.8	43.5	10.6	- At work			
- ไม่ทำงานแต่มีงานประจำ	2.5	-	0.5	1.3	0.5	-	-	-	0.3	-	-	-	- With job but not at work			
1.2 ผู้ว่างงาน	9.2	-	1.1	-	-	2.1	-	-	5.1	0.8	-	-	1.2 Unemployed			
- พยายามทำ	3.8	-	-	-	-	1.3	-	-	2.1	0.4	-	-	- Looking for work			
- ไม่หางานทำ/พร้อมที่จะทำงาน	5.4	-	1.1	-	-	0.9	-	-	3.0	0.5	-	-	- Not Looking/available for work			
<b>2. กำลังแรงงานที่รอฤดูกาล</b>	0.3	-	-	0.3	-	-	-	-	-	-	-	-	2. Seasonally inactive labor force			
<b>ผู้ไม่อยู่ในกำลังแรงงาน</b>	1,111.6	85.3	301.4	115.8	197.0	149.0	53.1	-	129.3	49.5	23.3	7.7	Persons not in Labor Force			
1. ที่งานบ้าน	519.6	25.9	149.9	75.5	77.4	46.3	28.7	-	71.6	32.1	8.7	3.6	1. Household work			
2. เรียนหนังสือ	205.5	-	-	16.5	91.0	76.2	14.1	-	4.7	3.0	-	-	2. Studies			
3. ยังเด็ก หรือ/ไม่สามารถทำงานได้	279.5	56.5	135.8	18.2	15.3	15.6	6.3	-	13.7	6.9	8.4	2.9	3. Too young/old/incapable of work			
4. อื่น ๆ	107.0	2.9	15.7	5.6	13.4	11.0	3.9	-	39.3	7.7	6.3	1.2	4. Others			

I/ รวมอาชีพวาระสั้น I/ Including Short Course Vocational

ตารางที่ 4 จำนวนผู้มีงานทำ จำแนกตามระดับการศึกษาที่สำเร็จ อาชีพ กรุงเทพมหานคร

TABLE 4 EMPLOYED PERSONS BY LEVEL OF EDUCATIONAL ATTAINMENT, OCCUPATION, BANGKOK

หน่วยเป็นพัน : in Thousands

อาชีพ	รวม	ไม่มี การศึกษา	ต่ำกว่า ประถมศึกษา	ประถมศึกษา Elementary	มัธยมศึกษา ตอนต้น Lower Secondary	มัธยมศึกษาตอนปลาย			อุดมศึกษา			ไม่ทราบ อื่นๆ	OCCUPATION	
						สายสามัญ General/ Academic	สายอาชีพ Vocational Teacher Training	สายวิชา- การศึกษา	สายวิชาการ Academic Education	สายวิชาชีพ Higher Technical Education	สายวิชา- การศึกษา			
Total	None	Elementary	Less than	Elementary	Secondary	Upper Secondary	Upper Secondary	Higher Level	Higher Level	Higher Level	Higher Level	Others Unknown	TOTAL	
<b>ยอดรวม</b>	3,867.7	63.2	558.8	702.0	586.7	353.1	211.9	0.4	1,030.4	268.9	66.1	0.5	25.9	TOTAL
1. ผู้บัญญัติกฎหมาย ข้าราชการระดับอาวุโส และผู้จัดการ	230.3	0.5	6.7	10.3	11.6	6.8	6.6	-	157.8	25.2	3.3	-	1.6	1. Legislators, senior officials and managers
2. ผู้ประกอบวิชาชีพด้านต่างๆ	378.5	-	0.9	3.3	3.8	5.3	4.7	-	300.7	24.3	33.7	-	1.9	2. Professionals
3. ผู้ประกอบวิชาชีพด้านเทคนิคสาขาต่างๆ และอาชีพที่เกี่ยวข้อง	312.4	-	8.7	2.8	7.3	17.2	22.1	0.4	198.1	48.7	5.7	-	1.5	3. Technicians and associate professionals
4. เสมียน	284.5	-	5.3	12.8	32.2	31.0	35.0	-	124.9	32.5	9.2	-	1.7	4. Clerks
5. พนักงานบริการและพนักงานในร้านค้า และตลาด	1,228.4	34.8	237.6	236.4	220.1	145.8	68.6	-	188.8	74.3	12.8	0.5	8.9	5. Service workers and shop and market sales workers
6. ผู้ปฏิบัติงานที่มีฝีมือในด้านการเกษตร และการประมง	33.7	1.6	14.9	9.3	1.0	1.2	2.2	-	1.7	2.0	-	-	-	6. Skilled agricultural and fishery workers
7. ผู้ปฏิบัติงานด้านความสามารถทางฝีมือ และธุรกิจการค้าที่เกี่ยวข้อง	519.6	3.2	84.1	160.3	110.1	55.1	35.9	-	29.5	39.2	1.1	-	1.1	7. Craft and related trades workers
8. ผู้ปฏิบัติการโรงงานและเครื่องจักร และผู้ปฏิบัติงานด้านการประกอบ	479.9	6.1	76.0	154.4	124.9	55.9	25.6	-	17.2	13.8	-	-	6.1	8. Plant and machine operators and assemblers
9. อาชีพขั้นพื้นฐานต่างๆ ในด้านการขาย และการให้บริการ	380.9	17.1	123.3	111.9	73.9	31.6	11.4	-	1.5	8.1	-	-	2.1	9. Elementary occupations
10. คนงานซึ่งมิได้จำแนกไว้ในหมวดอื่น	19.6	-	1.3	0.5	1.8	3.4	-	-	10.2	0.9	0.4	-	1.0	10. Workers not classifiable by occupation
1/ รวมอาชีพระยะสั้น														1/ Including Short Course Vocational

ตารางที่ 4 จำนวนผู้จ้างทำ จำแนกตามระดับการศึกษาที่สำเร็จ อาชีพ และเพศ กรุงเทพมหานคร

TABLE 4 EMPLOYED PERSONS BY LEVEL OF EDUCATIONAL ATTAINMENT, OCCUPATION AND SEX, BANGKOK

ไตรมาสที่ 2/2554 : Quarter 2/2011

หน่วยเป็นพัน : in Thousands

อาชีพ	มัธยมศึกษาตอนปลาย										อุดมศึกษา										ไม่ทราบ	อื่นๆ	อาชีพ
	รวม	ไม่มีการศึกษา	ต่ำกว่าประถมศึกษา	ประถมศึกษา	มัธยมศึกษาตอนต้น	Upper Secondary Level					Higher Level					Unknown							
						None	Elementary	Lower Secondary	General/Academic	Vocational	Teacher Training	Academic	Teacher Training	Higher Technical Education	Higher Technical Education								
<b>ชาย</b>	1,928.6	22.8	254.7	370.9	336.0	184.1	113.8	-	458.5	150.0	22.6	-	15.3	MALE									
1. ผู้บัญชาการหน่วยข้าราชการระดับอาวุโสและผู้จัดการ	152.6	0.5	4.9	8.0	9.5	6.2	4.3	-	96.8	19.8	0.9	-	1.6	1. Legislators, senior officials and managers									
2. ผู้ประกอบวิชาชีพด้านต่างๆ	178.0	-	0.4	2.8	1.6	2.6	3.7	-	149.5	6.9	10.0	-	0.6	2. Professionals									
3. ผู้ประกอบวิชาชีพด้านเทคนิคสาขาต่างๆ และอาชีพที่เกี่ยวข้อง	127.9	-	4.2	2.0	4.4	11.2	7.7	-	68.6	26.3	1.9	-	1.5	3. Technicians and associate professionals									
4. เสมียน	80.4	-	4.1	3.7	13.3	11.1	9.0	-	29.0	7.0	1.6	-	1.7	4. Clerks									
5. พนักงานบริการและพนักงานในร้านค้าและตลาด	514.4	13.8	92.9	101.2	99.4	57.5	28.4	-	76.5	34.7	6.7	-	3.3	5. Service workers and shop and market sales workers									
6. ผู้ปฏิบัติงานที่มีชื่อในด้านการเกษตรและการประมง	21.9	0.9	7.7	7.0	1.0	0.6	1.2	-	1.7	2.0	-	-	-	6. Skilled agricultural and fishery workers									
7. ผู้ปฏิบัติงานด้านความสามารถทางฝีมือและธุรกิจการค้าที่เกี่ยวข้อง	372.0	1.4	55.9	105.6	81.6	36.6	32.8	-	20.1	35.9	1.1	-	1.1	7. Craft and related trades workers									
8. ผู้ปฏิบัติการโรงงานและเครื่องจักรและผู้ปฏิบัติงานด้านการประกอบ	359.6	4.5	61.3	106.3	93.5	44.7	19.5	-	12.8	13.1	-	-	4.0	8. Plant and machine operators and assemblers									
9. อาชีพขั้นพื้นฐานต่างๆ ในด้านการขายและการให้บริการ	114.0	1.7	22.6	33.8	31.1	12.1	7.2	-	0.9	3.5	-	-	1.1	9. Elementary occupations									
10. คนงานซึ่งมิได้จำแนกไว้ในหมวดอื่น	8.0	-	0.9	0.5	0.7	1.6	-	-	2.6	0.9	0.4	-	0.5	10. Workers not classifiable by occupation									
<b>หญิง</b>	1,939.1	40.4	304.1	331.1	250.8	169.0	98.1	0.4	571.9	118.8	43.5	0.5	10.6	FEMALE									
1. ผู้บัญชาการหน่วยข้าราชการระดับอาวุโสและผู้จัดการ	77.7	-	1.8	2.2	2.1	0.5	2.3	-	60.9	5.4	2.4	-	-	1. Legislators, senior officials and managers									
2. ผู้ประกอบวิชาชีพด้านต่างๆ	200.5	-	0.5	0.5	2.2	2.7	1.0	-	151.2	17.4	23.7	-	1.3	2. Professionals									
3. ผู้ประกอบวิชาชีพด้านเทคนิคสาขาต่างๆ และอาชีพที่เกี่ยวข้อง	184.6	-	4.5	0.8	2.9	6.0	14.4	0.4	129.5	22.4	3.8	-	-	3. Technicians and associate professionals									
4. เสมียน	204.0	-	1.2	9.2	18.9	19.9	26.0	-	95.8	25.5	7.6	-	-	4. Clerks									
5. พนักงานบริการและพนักงานในร้านค้าและตลาด	714.0	20.9	144.7	135.1	120.8	88.3	40.2	-	112.3	39.6	6.0	0.5	5.6	5. Service workers and shop and market sales workers									
6. ผู้ปฏิบัติงานที่มีชื่อในด้านการเกษตรและการประมง	11.9	0.7	7.2	2.4	-	0.6	1.0	-	-	-	-	-	-	6. Skilled agricultural and fishery workers									
7. ผู้ปฏิบัติงานด้านความสามารถทางฝีมือและธุรกิจการค้าที่เกี่ยวข้อง	147.5	1.8	28.3	54.7	28.5	18.5	3.1	-	9.4	3.3	-	-	-	7. Craft and related trades workers									
8. ผู้ปฏิบัติการโรงงานและเครื่องจักรและผู้ปฏิบัติงานด้านการประกอบ	120.3	1.6	14.8	48.2	31.4	11.2	6.1	-	4.4	0.7	-	-	2.0	8. Plant and machine operators and assemblers									
9. อาชีพขั้นพื้นฐานต่างๆ ในด้านการขายและการให้บริการ	266.9	15.4	100.8	78.1	42.8	19.5	4.2	-	0.6	4.6	-	-	1.1	9. Elementary occupations									
10. คนงานซึ่งมิได้จำแนกไว้ในหมวดอื่น	11.6	-	0.4	-	1.1	1.8	-	-	7.7	-	-	-	0.5	10. Workers not classifiable by occupation									

J/ รวมอาชีพระยะสั้น J/ Including Short Course Vocational

ตารางที่ 5 จำนวนผู้มีงานทำ จำแนกตามระดับการศึกษาที่สำเร็จ อุตสาหกรรม กรุงเทพมหานคร

TABLE 5 EMPLOYED PERSONS BY LEVEL OF EDUCATIONAL ATTAINMENT, INDUSTRY, BANGKOK

หน่วยเป็นพัน : In Thousands

อุตสาหกรรม	รวม	ไม่มี การศึกษา	ต่ำกว่า ประถมศึกษา	มัธยมศึกษาตอนปลาย				อุดมศึกษา				INDUSTRY		
				None	Less than Elementary	Upper Secondary Level		Higher Level		Others	Unknown			
						Elementary	Secondary	Academic	Vocational				Technical Education	Teacher Training
<b>ยอดรวม</b>	<b>3,867.7</b>	<b>63.2</b>	<b>558.8</b>	<b>702.0</b>	<b>586.7</b>	<b>353.1</b>	<b>211.9</b>	<b>0.4</b>	<b>1,030.4</b>	<b>268.9</b>	<b>66.1</b>	<b>0.5</b>	<b>25.9</b>	<b>TOTAL</b>
1 เกษตรกรรม การป่าไม้ และการประมง	26.5	0.7	13.2	5.0	0.5	0.6	2.2	-	3.1	1.3	-	-	-	1. Agriculture, forestry and fishing
2. การทำเหมืองแร่ และเหมืองหิน	3.3	-	-	0.6	-	-	-	-	2.6	-	-	-	-	2. Mining and quarrying
3. การผลิต	731.9	7.9	89.5	202.4	147.0	71.8	37.1	-	120.3	47.3	3.5	-	5.1	3. Manufacturing
4. ไฟฟ้า ก๊าซ ไอน้ำและระบบปรับอากาศ	15.3	-	-	-	0.7	1.0	-	-	11.9	1.7	-	-	-	4. Electricity, gas, steam and air conditioning supply
5. การจัดการน้ำ การจัดการและการบำบัดน้ำเสีย ของเสีย และสิ่งปฏิกูล	16.2	-	1.5	0.6	1.0	1.5	0.5	-	8.5	2.7	-	-	-	5. Water supply; sewerage, waste management and remediation activities
6. การก่อสร้าง	187.7	3.5	25.6	48.1	33.3	12.0	9.3	-	35.7	17.4	1.2	-	1.7	6. Construction
7. การขนส่ง และการขายปลีก การซ่อมยานยนต์	933.3	15.1	132.6	131.2	134.3	102.5	61.7	-	265.7	73.5	10.6	-	6.2	7. Wholesale and retail trade; repair of motor vehicles and motorcycles
8. การขนส่ง และสถานที่เก็บสินค้า	298.3	2.1	45.9	62.0	65.6	33.3	21.1	-	44.5	18.5	1.7	-	3.7	8. Transportation and storage
9. ที่พักแรมและบริการด้านอาหาร	504.5	17.8	110.1	126.5	87.1	47.9	29.1	-	49.3	30.1	2.9	0.5	3.2	9. Accommodation and food service activities
10. ข้อมูลข่าวสารและการสื่อสาร	78.4	-	2.3	2.6	3.3	3.7	1.8	0.4	59.0	5.2	-	-	-	10. Information and communication
11. กิจกรรมทางการเงินและการประกันภัย	137.6	-	3.0	3.3	5.1	7.0	6.4	-	99.3	10.4	1.1	-	1.9	11. Financial and insurance activities
12. กิจกรรมอสังหาริมทรัพย์	53.4	1.7	8.6	7.8	3.1	4.5	2.2	-	22.1	3.2	0.3	-	-	12. Real estate activities
13. กิจกรรมทางวิชาชีพ วิทยาศาสตร์ และเทคนิค	111.7	-	0.4	0.9	5.2	2.7	6.3	-	87.8	5.9	2.5	-	-	13. Professional, scientific and technical activities
14. กิจกรรมการบริหารและการบริการสนับสนุน	149.5	1.7	34.2	35.0	22.2	15.2	3.3	-	26.1	9.5	2.3	-	-	14. Administrative and support service activities
15. การบริหารราชการ การป้องกันประเทศ การประกันสังคม	154.1	-	11.8	7.0	15.5	11.1	7.7	-	78.4	16.0	5.8	-	1.0	15. Public administration and defence; compulsory social security
16. การศึกษา	126.9	-	3.6	4.9	11.1	4.9	4.8	-	58.0	6.8	32.2	-	0.4	16. Education
17. กิจกรรมด้านสุขภาพและงานสังคมสงเคราะห์	72.3	-	8.7	4.8	3.7	10.1	5.2	-	25.2	13.3	1.4	-	-	17. Human health and social work activities
18. ศิลปะ ความบันเทิง และนันทนาการ	23.9	1.0	3.5	4.5	1.9	3.0	1.8	-	7.7	0.6	-	-	-	18. Arts, entertainment and recreation
19. กิจกรรมบริการด้านอื่น ๆ	125.8	1.5	30.2	23.3	33.5	9.6	8.8	-	13.2	4.2	0.4	-	1.1	19. Other service activities
20. กิจกรรมการจ้างงานในครัวเรือนส่วนบุคคล การผลิตสินค้าและบริการที่ตนเองเพื่อใช้ในครัวเรือน	96.1	10.2	33.3	30.9	10.8	7.8	2.0	-	0.6	-	-	-	0.6	20. Activities of households as employers; undifferentiated goods and services-producing activities of households for own use
21. กิจกรรมขององค์กรระหว่างประเทศ	-	-	-	-	-	-	-	-	-	-	-	-	-	21. Activities of extraterritorial organizations and bodies
22. ไม่ทราบ	21.3	-	0.9	0.5	2.0	2.9	0.7	-	11.5	1.4	0.4	-	1.0	22. Unknown

1/ รวมอาชีพระยะสั้น 1/ Including Short Course Vocational

ตารางที่ 5 จำนวนผู้มีงานทำ จำแนกตามระดับการศึกษาที่สามารถ อุตสาหกรรม และเพศ กรุงเทพมหานคร

TABLE 5 EMPLOYED PERSONS BY LEVEL OF EDUCATIONAL ATTAINMENT, INDUSTRY AND SEX, BANGKOK

อุตสาหกรรม Industry	รวม Total	ไม่มี การศึกษา None Elementary	ต่ำกว่า ประถมศึกษา Less than Elementary	ต่ำกว่า มัธยมศึกษา ต่ำกว่า ประถมศึกษา Less than Secondary	มัธยมศึกษาตอนปลาย Upper Secondary Level				อุดมศึกษา Higher Level		ไม่ทราบ Others Unknown	INDUSTRY	
					ประถมศึกษา Elementary	มัธยมศึกษา ตอนต้น Lower Secondary	สาขาสามัญ ศาสนา General/ Academic	สาขาวิชา- ศึกษา Vocational Teacher	สาขาวิชา- ศึกษา Academic Teacher	สาขาวิชาชีพ Technical Education			สาขาวิชา- การศึกษ Teacher Training
1. เกษตรกรรม การป่าไม้ และการประมง	1,928.6	22.8	254.7	370.9	336.0	184.1	113.8	458.5	150.0	22.6	15.3	MALE	
2. การทำเหมืองแร่ และเหมืองหิน	17.2	-	7.5	3.2	0.5	0.6	1.2	-	3.1	-	-	1. Agriculture, forestry and fishing	
3. การผลิต	349.2	4.1	41.3	95.1	77.9	28.3	17.1	-	2.6	-	-	2. Mining and quarrying	
4. ไฟฟ้า ก๊าซ ไอน้ำ และระบบปรับอากาศ	11.2	-	1.5	0.6	1.0	1.5	0.5	-	7.8	-	2.6	3. Manufacturing	
5. การจัดการน้ำ การจัดการและการบำบัดน้ำเสีย ของเสีย และสิ่งปฏิกูล	13.1	-	-	-	-	-	-	-	5.4	-	-	4. Electricity, gas, steam and air conditioning supply	
6. การก่อสร้าง	153.7	0.9	20.6	37.2	30.4	11.4	7.7	-	29.4	-	-	5. Water supply; sewerage, waste management and remediation activities	
7. การขนส่ง และการขุดขี้เถ้า การขุดถ่านหิน	455.3	5.6	59.9	71.9	75.6	50.2	27.7	-	117.1	-	1.7	6. Construction	
8. การขนส่ง และสถานที่เก็บสินค้า	254.5	2.1	42.0	56.6	62.2	28.6	19.5	-	24.0	-	4.0	7. Wholesale and retail trade; repair of motor vehicles and motorcycle	
9. ที่พักแรมและภัตตาคาร	194.6	7.2	36.8	49.3	35.2	18.6	15.0	-	15.9	-	3.2	8. Transportation and storage	
10. ซ่อมแซมอาคารและเครื่องจักร	40.4	-	2.0	2.6	2.6	2.1	1.1	-	26.3	-	0.8	9. Accommodation and food service activities	
11. กิจกรรมทางธุรกิจและการประกันภัย	52.0	-	3.0	1.4	2.0	4.2	2.5	-	33.4	-	0.6	10. Information and communication	
12. กิจกรรมก่อสร้างอสังหาริมทรัพย์	23.4	-	2.5	3.2	1.2	3.4	1.0	-	10.9	-	-	11. Financial and insurance activities	
13. กิจกรรมทางวิชาชีพ วิทยาศาสตร์ และเทคนิค	55.0	-	0.9	2.9	2.4	2.1	4.4	-	41.8	-	-	12. Real estate activities	
14. กิจกรรมการบริหารและการบริการสนับสนุน	75.8	1.3	15.5	21.9	11.6	10.0	0.4	-	10.1	0.4	-	13. Professional, scientific and technical activities	
15. การบริหารราชการ การป้องกันประเทศ การประชาสัมพันธ์	80.3	-	5.3	4.0	11.0	8.8	3.9	-	35.7	2.6	-	14. Administrative and support service activities	
16. การศึกษา	41.4	-	0.6	2.2	5.4	1.0	2.0	-	21.1	-	-	15. Public administration and defence; compulsory social security	
17. กิจกรรมด้านสุขภาพและงานสังคมสงเคราะห์	19.7	-	1.4	2.7	1.0	2.2	0.4	-	7.2	0.5	-	16. Education	
18. ศิลปะ ความบันเทิง และนันทนาการ	12.3	-	0.6	2.3	1.9	1.2	0.6	-	5.4	0.6	-	17. Human health and social work activities	
19. กิจกรรมบริการด้านอื่น ๆ	48.6	0.6	9.8	9.0	9.6	3.8	7.8	-	5.1	1.5	-	18. Arts, entertainment and recreation	
20. กิจกรรมการจ้างงานในครัวเรือนส่วนบุคคล การผลิตสินค้าและบริการที่ขึ้นเองเพื่อใช้ในครัวเรือน	18.3	1.0	4.2	5.8	2.7	3.7	1.0	-	-	-	-	1.1	19. Other service activities
21. กิจกรรมขององค์กรระหว่างประเทศ	-	-	-	-	-	-	-	-	-	-	-	-	20. Activities of households as employers; undifferentiated goods and services-producing activities of households for own use
22. ไม่ทราบ	9.5	-	0.9	0.5	1.2	1.5	-	-	4.5	-	0.5	0.5	21. Activities of extraterritorial organizations and bodies
หญิง	1,939.1	40.4	304.1	331.1	250.8	1,690	98.1	0.4	571.9	118.8	10.6	FEMALE	
1. เกษตรกรรม การป่าไม้ และการประมง	9.3	0.7	5.7	1.8	-	-	1.0	-	-	-	-	1. Agriculture, forestry and fishing	
2. การทำเหมืองแร่ และเหมืองหิน	-	-	-	-	-	-	-	-	-	-	-	2. Mining and quarrying	
3. การผลิต	382.7	3.8	48.2	107.4	69.1	43.5	20.0	-	68.5	2.3	-	3. Manufacturing	
4. ไฟฟ้า ก๊าซ ไอน้ำ และระบบปรับอากาศ	4.1	-	-	-	-	-	-	-	4.1	-	-	4. Electricity, gas, steam and air conditioning supply	
5. การจัดการน้ำ การจัดการและการบำบัดน้ำเสีย ของเสีย และสิ่งปฏิกูล	3.1	-	-	-	-	-	-	-	3.1	-	-	5. Water supply; sewerage, waste management and remediation activities	
6. การก่อสร้าง	34.0	2.6	5.0	10.8	2.9	0.7	1.6	-	6.3	-	-	6. Construction	
7. การขนส่ง และการขุดขี้เถ้า การขุดถ่านหิน	478.0	9.5	72.7	59.4	58.7	52.3	34.0	-	148.6	6.7	-	7. Wholesale and retail trade; repair of motor vehicles and motorcycle	
8. การขนส่ง และสถานที่เก็บสินค้า	43.8	-	4.0	5.4	3.4	4.7	1.6	-	20.5	0.5	-	8. Transportation and storage	
9. ที่พักแรมและภัตตาคาร	309.8	10.6	73.3	77.2	51.9	29.4	14.1	-	33.3	0.5	0.5	9. Accommodation and food service activities	
10. ซ่อมแซมอาคารและเครื่องจักร	38.0	-	0.3	-	0.7	1.6	0.7	0.4	32.7	1.5	-	10. Information and communication	
11. กิจกรรมทางธุรกิจและการประกันภัย	85.5	-	-	2.0	3.2	2.8	3.9	-	66.0	5.3	-	1.3	11. Financial and insurance activities
12. กิจกรรมก่อสร้างอสังหาริมทรัพย์	30.0	1.7	6.1	4.7	1.9	1.1	1.2	-	11.2	1.9	-	12. Real estate activities	
13. กิจกรรมทางวิชาชีพ วิทยาศาสตร์ และเทคนิค	56.7	-	0.4	-	2.7	0.6	1.9	-	46.0	2.5	-	-	13. Professional, scientific and technical activities
14. กิจกรรมการบริหารและการบริการสนับสนุน	73.7	0.4	18.7	13.1	10.6	5.2	2.9	-	16.0	1.9	-	14. Administrative and support service activities	
15. การบริหารราชการ การป้องกันประเทศ การประชาสัมพันธ์	73.8	-	6.5	3.1	4.5	2.3	3.8	-	42.7	3.3	-	15. Public administration and defence; compulsory social security	
16. การศึกษา	85.5	-	3.0	2.7	5.7	3.9	2.8	-	36.9	6.3	0.4	16. Education	
17. กิจกรรมด้านสุขภาพและงานสังคมสงเคราะห์	52.7	-	3.3	2.1	2.7	7.9	4.8	-	18.1	9.0	0.9	17. Human health and social work activities	
18. ศิลปะ ความบันเทิง และนันทนาการ	11.6	1.0	3.0	2.1	1.8	1.1	1.1	-	2.3	1.8	-	18. Arts, entertainment and recreation	
19. กิจกรรมบริการด้านอื่น ๆ	77.2	0.9	20.4	14.3	23.8	5.8	1.0	-	8.2	2.8	-	19. Other service activities	
20. กิจกรรมการจ้างงานในครัวเรือนส่วนบุคคล การผลิตสินค้าและบริการที่ขึ้นเองเพื่อใช้ในครัวเรือน	77.8	9.2	29.1	25.1	8.0	4.1	1.0	-	0.6	-	-	0.6	20. Activities of households as employers; undifferentiated goods and services-producing activities of households for own use
21. กิจกรรมขององค์กรระหว่างประเทศ	-	-	-	-	-	-	-	-	-	-	-	-	21. Activities of extraterritorial organizations and bodies
22. ไม่ทราบ	11.8	-	-	-	0.8	1.3	0.7	-	7.0	-	-	0.5	22. Unknown

/ รวมอาชีพเกษตรอื่น ๆ Including Short Course Vocational

ตารางที่ 6 จำนวนผู้มีงานทำ จำแนกตามสถานภาพทำงาน อาชีพ กรุงเทพมหานคร

TABLE 6 EMPLOYED PERSONS BY WORK STATUS, OCCUPATION , BANGKOK

ไตรมาสที่ 2/2554 : Quarter 2/2011

หน่วยเป็นพัน : In Thousands

อาชีพ	สถานภาพการทำงาน Work Status										OCCUPATION				
	รวม	นายจ้าง	ลูกจ้างรัฐบาล	ลูกจ้างเอกชน	ทำงานส่วนตัว	ช่วยธุรกิจครอบครัว	การรวมกลุ่ม	Total	Employer	Government Employee		Private Employee	Own Account Worker	Unpaid Family Worker	Producers' Cooperatives
<b>ยอดรวม</b>	3,867.7	170.7	372.5	2,092.8	892.7	337.8	1.2	3,867.7	170.7	372.5	2,092.8	892.7	337.8	1.2	TOTAL
1. ผู้บัญญัติกฎหมาย ข้าราชการระดับอาวุโส และผู้จัดการ	230.3	82.7	26.1	117.1	4.2	0.2	-	230.3	82.7	26.1	117.1	4.2	0.2	-	1. Legislators, senior officials and managers
2. ผู้ประกอบวิชาชีพด้านต่างๆ	378.5	6.0	122.7	229.7	16.8	3.3	-	378.5	6.0	122.7	229.7	16.8	3.3	-	2. Professionals
3. ผู้ประกอบวิชาชีพด้านเทคนิคสาขาต่างๆ และอาชีพที่เกี่ยวข้อง	312.4	0.7	51.7	234.2	13.9	11.9	-	312.4	0.7	51.7	234.2	13.9	11.9	-	3. Technicians and associate professionals
4. เสมียน	284.5	0.4	65.9	196.6	6.7	14.6	0.4	284.5	0.4	65.9	196.6	6.7	14.6	0.4	4. Clerks
5. พนักงานบริการและพนักงานในร้านค้า และตลาด	1,228.4	50.4	43.0	372.9	524.2	237.2	0.8	1,228.4	50.4	43.0	372.9	524.2	237.2	0.8	5. Service workers and shop and market sales workers
6. ผู้ปฏิบัติงานที่มีฝีมือในด้านการเกษตร และการประมง	33.7	1.8	3.9	7.1	13.1	7.9	-	33.7	1.8	3.9	7.1	13.1	7.9	-	6. Skilled agricultural and fishery workers
7. ผู้ปฏิบัติงานด้านความสามารถทางฝีมือ และธุรกิจการค้าที่เกี่ยวข้อง	519.6	23.1	13.2	353.8	94.7	34.7	-	519.6	23.1	13.2	353.8	94.7	34.7	-	7. Craft and related trades workers
8. ผู้ปฏิบัติการโรงงานและเครื่องจักร และผู้ปฏิบัติงานด้านการประกอบ	479.9	2.4	15.9	278.7	177.0	6.0	-	479.9	2.4	15.9	278.7	177.0	6.0	-	8. Plant and machine operators and assemblers
9. อาชีพขั้นพื้นฐานต่างๆ ในด้านการขาย และการให้บริการ	380.9	2.5	25.0	290.2	41.1	22.1	-	380.9	2.5	25.0	290.2	41.1	22.1	-	9. Elementary occupations
10. คนงานซึ่งไม่ได้จำแนกไว้ในหมวดอื่น	19.6	0.7	5.2	12.7	1.0	-	-	19.6	0.7	5.2	12.7	1.0	-	-	10. Workers not classifiable by occupation



ตารางที่ 6 จำนวนผู้มีงานทำ จำแนกตามสถานภาพทำงาน อาชีพ และเพศ กรุงเทพมหานคร  
TABLE 6 EMPLOYED PERSONS BY WORK STATUS, OCCUPATION AND SEX, BANGKOK

ไตรมาสที่ 2/2554 : Quarter 2/2011

หน่วยเป็นพัน : In Thousands

อาชีพ	สถานภาพการทำงาน Work Status						การรวมกลุ่ม Members of Producers' Cooperatives	OCCUPATION
	นายจ้าง Employer	ลูกจ้างรัฐบาล Government Employee	ลูกจ้างเอกชน Private Employee	ทำงานส่วนตัว Own Account Worker	ช่วยธุรกิจ ครอบครัว Unpaid Family Worker			
<b>ชาย</b>	<b>Total</b>	<b>Employer</b>	<b>Government Employee</b>	<b>Private Employee</b>	<b>Own Account Worker</b>	<b>Unpaid Family Worker</b>	<b>Members of Producers' Cooperatives</b>	<b>OCCUPATION</b>
1. ผู้ปฏิบัติงานหมายข้าราชการระดับอาวุโสและผู้จัดการ	1,928.6	124.0	188.6	1,008.1	509.5	98.3	-	MALE
2. ผู้ประกอบวิชาชีพด้านต่างๆ	152.6	65.3	17.9	65.8	3.5	0.2	-	1. Legislators, senior officials and managers
3. ผู้ประกอบวิชาชีพด้านเทคนิคสาขาต่างๆ และอาชีพที่เกี่ยวข้อง	178.0	3.3	49.0	113.0	11.5	1.2	-	2. Professionals
4. เสมียน	127.9	0.5	29.5	87.2	7.9	2.7	-	3. Technicians and associate professionals
5. พนักงานบริการและพนักงานในร้านค้าและตลาด	80.4	-	24.3	51.2	1.4	3.6	-	4. Clerks
6. ผู้ปฏิบัติงานที่มีฝีมือในด้านการเกษตรและการประมง	514.4	29.3	26.3	172.4	218.8	67.7	-	5. Service workers and shop and market sales workers
7. ผู้ปฏิบัติงานด้านความสามารถทางฝีมือและธุรกิจการค้าที่เกี่ยวข้อง	21.9	1.8	1.4	6.5	8.4	3.9	-	6. Skilled agricultural and fishery workers
8. ผู้ปฏิบัติงานด้านความสามรถทางฝีมือและธุรกิจการค้าที่เกี่ยวข้อง	372.0	20.1	13.2	258.4	68.9	11.4	-	7. Craft and related trades workers
9. ผู้ปฏิบัติการโรงงานและเครื่องจักรและผู้ปฏิบัติงานด้านการประกอบ	359.6	1.6	14.8	174.9	165.3	3.0	-	8. Plant and machine operators and assemblers
10. อาชีพขั้นพื้นฐานต่างๆ ในด้านการขายและการให้บริการ	114.0	1.9	11.1	73.6	22.8	4.6	-	9. Elementary occupations
11. คนงานซึ่งมีได้จำแนกไว้ในหมวดอื่น	8.0	0.4	1.3	5.3	1.0	-	-	10. Workers not classifiable by occupation
<b>หญิง</b>	<b>Total</b>	<b>Employer</b>	<b>Government Employee</b>	<b>Private Employee</b>	<b>Own Account Worker</b>	<b>Unpaid Family Worker</b>	<b>Members of Producers' Cooperatives</b>	<b>OCCUPATION</b>
1. ผู้ปฏิบัติงานหมายข้าราชการระดับอาวุโสและผู้จัดการ	1,939.1	46.7	183.8	1,084.7	383.2	239.5	1.2	FEMALE
2. ผู้ประกอบวิชาชีพด้านต่างๆ	77.7	17.5	8.2	51.4	0.7	-	-	1. Legislators, senior officials and managers
3. ผู้ประกอบวิชาชีพด้านเทคนิคสาขาต่างๆ และอาชีพที่เกี่ยวข้อง	200.5	2.7	73.7	116.7	5.3	2.1	-	2. Professionals
4. เสมียน	184.6	0.2	22.2	147.0	6.0	9.2	-	3. Technicians and associate professionals
5. พนักงานบริการและพนักงานในร้านค้าและตลาด	204.0	0.4	41.7	145.4	5.3	10.9	0.4	4. Clerks
6. ผู้ปฏิบัติงานที่มีฝีมือในด้านการเกษตรและการประมง	714.0	21.1	16.7	200.5	305.4	169.5	0.8	5. Service workers and shop and market sales workers
7. ผู้ปฏิบัติงานด้านความสามรถทางฝีมือและธุรกิจการค้าที่เกี่ยวข้อง	11.9	-	2.5	0.7	4.8	4.0	-	6. Skilled agricultural and fishery workers
8. ผู้ปฏิบัติการโรงงานและเครื่องจักรและผู้ปฏิบัติงานด้านการประกอบ	147.5	3.0	-	95.4	25.8	23.3	-	7. Craft and related trades workers
9. อาชีพขั้นพื้นฐานต่างๆ ในด้านการขายและการให้บริการ	120.3	0.9	1.1	103.7	11.7	3.0	-	8. Plant and machine operators and assemblers
10. คนงานซึ่งมีได้จำแนกไว้ในหมวดอื่น	266.9	0.6	13.9	216.6	18.3	17.6	-	9. Elementary occupations
11. คนงานซึ่งมีได้จำแนกไว้ในหมวดอื่น	11.6	0.4	3.9	7.4	-	-	-	10. Workers not classifiable by occupation

ตารางที่ 7 จำนวนผู้มีงานทำ จำแนกตามสถานภาพทำงาน อุตสาหกรรม กรุงเทพมหานคร

TABLE 7 EMPLOYED PERSONS BY WORK STATUS, INDUSTRY, BANGKOK

ไตรมาสที่ 2/2554 : Quarter 2/2011

หน่วยเป็นพัน : In Thousands

อุตสาหกรรม	สถานภาพการทำงาน Work Status						การรวมกลุ่ม Members of Producers' Cooperatives	INDUSTRY
	นายจ้าง Employer	ลูกจ้างรัฐบาล Government Employee	ลูกจ้างเอกชน Private Employee	ทำงานส่วนตัว Own Account Worker	ช่วยธุรกิจ ครอบครัว Unpaid Family Worker	รวม Total		
<b>ยอดรวม</b>	3,867.7	372.5	2,092.8	892.7	337.8	1.2	<b>TOTAL</b>	
1. เกษตรกรรม การป่าไม้ และการประมง	26.5	0.6	4.3	12.2	7.9	-	1. Agriculture, forestry and fishing	
2. การทำเหมืองแร่ และเหมืองหิน	3.3	0.6	2.6	-	-	-	2. Mining and quarrying	
3. การผลิต	731.9	7.3	604.8	57.5	34.9	-	3. Manufacturing	
4. ไฟฟ้า ก๊าซ ไอน้ำและระบบปรับอากาศ	15.3	15.3	-	-	-	-	4. Electricity, gas, steam and air conditioning supply	
5. การจัดหา การจัดการและการบำบัดน้ำเสีย ของเสีย และสิ่งปฏิกูล	16.2	12.7	3.5	-	-	-	5. Water supply; sewerage, waste management and remediation activities	
6. การก่อสร้าง	187.7	1.2	141.5	15.6	6.6	-	6. Construction	
7. การขนส่ง และการขายปลีก การซ่อมยานยนต์	933.3	2.1	422.8	300.1	145.6	-	7. Wholesale and retail trade; repair of motor vehicles and motorcycles	
8. การขนส่ง และสถานที่เก็บสินค้า	298.3	41.3	81.3	169.1	3.4	-	8. Transportation and storage	
9. ที่พักแรมและบริการด้านอาหาร	504.5	0.4	146.3	223.4	115.7	-	9. Accommodation and food service activities	
10. ข้อมูลข่าวสารและการสื่อสาร	78.4	9.3	62.6	3.6	-	-	10. Information and communication	
11. กิจกรรมทางการเงินและการประกันภัย	137.6	10.1	122.5	3.2	0.6	0.8	11. Financial and insurance activities	
12. กิจกรรมอสังหาริมทรัพย์	53.4	0.9	37.8	9.5	2.4	-	12. Real estate activities	
13. กิจกรรมทางวิชาชีพ วิทยาศาสตร์ และเทคนิค	111.7	7.1	78.9	13.3	4.6	-	13. Professional, scientific and technical activities	
14. กิจกรรมการบริหารและการสนับสนุน	149.5	-	129.6	6.6	5.5	-	14. Administrative and support service activities	
15. การบริหารราชการ การป้องกันประเทศ การประกันสังคม	154.1	152.4	1.8	-	-	-	15. Public administration and defence; compulsory social security	
16. การศึกษา	126.9	74.6	49.9	0.7	-	-	16. Education	
17. กิจกรรมด้านสุขภาพและงานสังคมสงเคราะห์	72.3	34.7	30.7	5.2	1.0	-	17. Human health and social work activities	
18. ศิลปะ ความบันเทิง และนันทนาการ	23.9	0.6	11.7	10.6	1.0	-	18. Arts, entertainment and recreation	
19. กิจกรรมบริการด้านอื่น ๆ	125.8	1.4	47.4	59.4	7.8	0.4	19. Other service activities	
20. กิจกรรมการจ้างงานในครัวเรือนส่วนบุคคล การผลิตสินค้าและบริการที่ขึ้นเองเพื่อใช้ในครัวเรือน	96.1	-	94.9	1.2	-	-	20. Activities of households as employers; undifferentiated goods and services-producing activities of households for own use	
21. กิจกรรมขององค์การระหว่างประเทศ	-	-	-	-	-	-	21. Activities of extraterritorial organizations and bodies	
22. ไม่ทราบ	21.3	0.7	18.0	1.5	1.0	-	22. Unknown	

ตารางที่ 7 จำนวนผู้มีงานทำ จำแนกตามสถานภาพทำงาน อุตสาหกรรม และเพศ กรุงเทพมหานคร  
TABLE 7 EMPLOYED PERSONS BY WORK STATUS, INDUSTRY AND SEX, BANGKOK METROPOLIS

ไตรมาสที่ 2/2554 : Quarter 2/2011

หน่วยเป็นพัน : in Thousands

รวม	สถานภาพการทำงาน Work Status					การรวมกลุ่ม Members of Producers' Cooperatives	INDUSTRY
	นายจ้าง Employer	ลูกจ้างรัฐบาล Government Employee	ลูกจ้างเอกชน Private Employee	ทำงานส่วนตัว Own Account Worker	ช่วยธุรกิจ ครอบครัว Unpaid Family Worker		
<b>Total</b>	<b>1,928.6</b>	<b>188.6</b>	<b>1,008.1</b>	<b>509.5</b>	<b>98.3</b>	<b>-</b>	<b>MALE</b>
1. เกษตรกรรม การป่าไม้ และการประมง	17.2	0.6	3.7	7.4	3.9	-	1. Agriculture, forestry and fishing
2. การทำเหมืองแร่ และเหมืองหิน	3.3	0.6	2.6	-	-	-	2. Mining and quarrying
3. การผลิต	349.2	5.0	287.3	28.4	8.9	-	3. Manufacturing
4. ไฟฟ้า ก๊าซ ไอน้ำ และระบบปรับอากาศ	11.2	11.2	-	-	-	-	4. Electricity, gas, steam and air conditioning supply
5. การจัดหาไฟฟ้า การจัดการและการบำบัดน้ำเสียของเสีย และสิ่งปฏิกูล	13.1	9.6	3.5	-	-	-	5. Water supply, sewerage, waste management and remediation activities
6. การก่อสร้าง	153.7	1.2	112.7	15.1	2.5	-	6. Construction
7. การขนส่ง และการขายปลีก การซ่อมยานยนต์	455.3	2.1	215.3	151.3	40.5	-	7. Wholesale and retail trade; repair of motor vehicles and motorcycles
8. การขนส่ง และสถานที่เก็บสินค้า	254.5	30.9	55.9	163.4	1.5	-	8. Transportation and storage
9. ที่พักรวมและบริการด้านอาหาร	194.6	12.0	61.7	89.0	31.9	-	9. Accommodation and food service activities
10. ข้อมูลข่าวสารและการสื่อสาร	40.4	5.1	30.7	2.5	-	-	10. Information and communication
11. กิจกรรมทางการเงินและการประกันภัย	52.0	1.0	49.4	1.1	0.6	-	11. Financial and insurance activities
12. กิจกรรมอสังหาริมทรัพย์	23.4	2.1	17.2	1.6	1.7	-	12. Real estate activities
13. กิจกรรมทางวิชาชีพ วิทยาศาสตร์ และเทคนิค	55.0	6.6	32.7	10.6	2.4	-	13. Professional, scientific and technical activities
14. กิจกรรมการบริการและการบริการสนับสนุน	75.8	-	66.7	2.6	2.2	-	14. Administrative and support service activities
15. การบริหารราชการ การป้องกันประเทศ การรับส่งจดหมาย	80.3	79.6	0.7	-	-	-	15. Public administration and defence; compulsory social security
16. การศึกษา	41.4	28.6	12.2	-	-	-	16. Education
17. กิจกรรมด้านสุขภาพและการสังคมสงเคราะห์	19.7	8.8	8.6	2.3	-	-	17. Human health and social work activities
18. ศิลปะ ความบันเทิง และนันทนาการ	12.3	0.6	5.6	6.1	-	-	18. Arts, entertainment and recreation
19. กิจกรรมบริการด้านอื่น ๆ	48.6	3.6	17.0	2.2	1.8	-	19. Other service activities
20. กิจกรรมการจ้างงานในครัวเรือนส่วนบุคคล การผลิตสินค้าและบริการที่ขึ้นเองเพื่อใช้ในครัวเรือน	18.3	-	17.1	1.6	-	-	20. Activities of households as employers, undifferentiated goods and services-producing activities of households for own use
21. กิจกรรมขององค์กรระหว่างประเทศ	-	-	-	-	-	-	21. Activities of extraterritorial organizations and bodies
22. ไม่ทราบ	9.5	-	7.6	1.0	0.5	1.2	22. Unknown
<b>Total</b>	<b>1,939.1</b>	<b>183.8</b>	<b>1,084.7</b>	<b>383.2</b>	<b>239.5</b>	<b>1.2</b>	<b>FEMALE</b>
1. เกษตรกรรม การป่าไม้ และการประมง	9.3	-	0.6	4.8	4.0	-	1. Agriculture, forestry and fishing
2. การทำเหมืองแร่ และเหมืองหิน	-	-	-	-	-	-	2. Mining and quarrying
3. การผลิต	382.7	2.4	317.5	29.1	26.0	-	3. Manufacturing
4. ไฟฟ้า ก๊าซ ไอน้ำ และระบบปรับอากาศ	4.1	4.1	-	-	-	-	4. Electricity, gas, steam and air conditioning supply
5. การจัดหาไฟฟ้า การจัดการและการบำบัดน้ำเสียของเสีย และสิ่งปฏิกูล	3.1	3.1	-	-	-	-	5. Water supply, sewerage, waste management and remediation activities
6. การก่อสร้าง	34.0	-	28.8	0.4	4.1	-	6. Construction
7. การขนส่ง และการขายปลีก การซ่อมยานยนต์	478.0	-	207.6	148.9	105.1	-	7. Wholesale and retail trade; repair of motor vehicles and motorcycles
8. การขนส่ง และสถานที่เก็บสินค้า	43.8	10.4	25.4	5.7	1.9	-	8. Transportation and storage
9. ที่พักรวมและบริการด้านอาหาร	309.8	0.4	84.6	134.4	83.8	-	9. Accommodation and food service activities
10. ข้อมูลข่าวสารและการสื่อสาร	38.0	4.1	31.9	1.2	-	-	10. Information and communication
11. กิจกรรมทางการเงินและการประกันภัย	85.5	9.0	73.1	2.1	-	0.8	11. Financial and insurance activities
12. กิจกรรมอสังหาริมทรัพย์	30.0	0.7	20.6	8.0	0.7	-	12. Real estate activities
13. กิจกรรมทางวิชาชีพ วิทยาศาสตร์ และเทคนิค	56.7	4.3	46.2	2.7	2.2	-	13. Professional, scientific and technical activities
14. กิจกรรมการบริการและการบริการสนับสนุน	73.7	3.5	62.9	4.0	3.3	-	14. Administrative and support service activities
15. การบริหารราชการ การป้องกันประเทศ การรับส่งจดหมาย	73.8	72.7	1.1	-	-	-	15. Public administration and defence; compulsory social security
16. การศึกษา	85.5	46.0	37.7	0.7	-	-	16. Education
17. กิจกรรมด้านสุขภาพและการสังคมสงเคราะห์	52.7	25.9	22.2	3.0	1.0	-	17. Human health and social work activities
18. ศิลปะ ความบันเทิง และนันทนาการ	11.6	6.1	6.1	4.5	1.0	-	18. Arts, entertainment and recreation
19. กิจกรรมบริการด้านอื่น ๆ	77.2	1.4	30.4	33.3	6.0	0.4	19. Other service activities
20. กิจกรรมการจ้างงานในครัวเรือนส่วนบุคคล การผลิตสินค้าและบริการที่ขึ้นเองเพื่อใช้ในครัวเรือน	77.8	-	77.8	-	-	-	20. Activities of households as employers, undifferentiated goods and services-producing activities of households for own use
21. กิจกรรมขององค์กรระหว่างประเทศ	-	-	-	-	-	-	21. Activities of extraterritorial organizations and bodies
22. ไม่ทราบ	11.8	-	10.5	0.5	0.5	-	22. Unknown

ตารางที่ 8 จำนวนผู้มีงานทำ จำแนกตามอาชีพ จำนวนชั่วโมงทำงานต่อสัปดาห์ การมีเวลาเหลือพอและต้องการทำงานเพิ่มขึ้น กรุงเทพมหานคร

TABLE 8 EMPLOYED PERSONS BY OCCUPATION, HOURS WORKED PER WEEK, AVAILABILITY FOR ADDITIONAL WORK, BANGKOK METROPOLIS

ไตรมาสที่ 2/2554 : Quarter 2/2011

หน่วยเป็นพัน : in Thousands

จำนวนชั่วโมงทำงาน และ การมีเวลาเหลือพอ และต้องการทำงานเพิ่มขึ้น	รวม	อาชีพ Occupation										HOURS WORKED, AND AVAILABILITY FOR ADDITIONAL WORK
		ผู้บริหารและผู้จัดการ Legislators & Managers	วิชาชีพต่าง ๆ Profes- sional Technicians	วิชาชีพ ด้านเทคนิค	เสมียน Clerks	พนักงานบริการ Service Workers	พนักงานด้านเกษตรและประมง Agricultural & Fishery	ด้านความ สามารถทางฝีมือ & related trades	โรงงานเครื่องจักร Plant & Machine operators	อาชีพพื้นฐานต่าง ๆ Elementary occupations	คนงานซึ่งมี ได้จำแนกไว้ ในหมวดอื่น Not classifiable	
ยอดรวม	3,867.7	230.3	378.5	312.4	284.5	1,228.4	33.7	519.6	479.9	380.9	19.6	TOTAL
มี	10.5	0.6	0.8	-	0.4	2.0	1.9	2.4	0.8	1.5	-	Available
ไม่มี	3,857.2	229.7	377.7	312.4	284.1	1,226.4	31.9	517.1	479.1	379.3	19.6	Not available
มีงานประจำแต่ไม่ได้ทำงาน	6.2	0.5	0.3	-	-	1.0	0.6	0.7	2.4	0.8	-	With job not work
มี	0.4	-	-	-	-	-	-	-	-	0.4	-	Available
ไม่มี	5.8	0.5	0.3	-	-	1.0	0.6	0.7	2.4	0.4	-	Not available
1-9 ชั่วโมง	3.9	0.5	1.0	-	-	1.1	0.4	-	-	0.8	-	1-9 hours
มี	-	-	-	-	-	-	-	-	-	-	-	Available
ไม่มี	3.9	0.5	1.0	-	-	1.1	0.4	-	-	0.8	-	Not available
10-19 ชั่วโมง	15.7	1.2	-	2.1	0.4	7.1	0.5	-	-	4.5	-	10-19 hours
มี	0.5	-	-	-	-	0.5	-	-	-	-	-	Available
ไม่มี	15.3	1.2	-	2.1	0.4	6.6	0.5	-	-	4.5	-	Not available
20-29 ชั่วโมง	50.4	-	11.8	2.2	3.5	16.0	4.9	6.7	2.5	2.3	0.4	20-29 hours
มี	2.5	-	-	-	-	1.5	0.5	-	0.5	-	-	Available
ไม่มี	47.9	-	11.8	2.2	3.5	14.5	4.4	6.7	2.0	2.3	0.4	Not available
30-34 ชั่วโมง	66.3	4.2	6.4	5.3	6.2	25.8	2.4	3.0	5.0	8.1	-	30-34 hours
มี	2.2	-	-	-	-	-	0.5	1.3	0.4	-	-	Available
ไม่มี	64.1	4.2	6.4	5.3	6.2	25.8	1.9	1.7	4.6	8.1	-	Not available
35-39 ชั่วโมง	252.2	19.7	82.2	30.6	42.0	32.1	3.2	10.7	8.2	21.8	1.7	35-39 hours
มี	0.8	-	-	-	-	-	0.8	-	-	-	-	Available
ไม่มี	251.3	19.7	82.2	30.6	42.0	32.1	2.4	10.7	8.2	21.8	1.7	Not available
40-49 ชั่วโมง	2,130.1	178.1	260.3	247.0	204.9	422.0	13.2	343.7	242.3	202.3	16.3	40-49 hours
มี	3.4	0.6	0.8	-	-	-	-	1.1	-	0.9	-	Available
ไม่มี	2,126.7	177.5	259.6	247.0	204.9	422.0	13.2	342.6	242.3	201.4	16.3	Not available
50 ชั่วโมงขึ้นไป	1,342.9	26.1	16.4	25.3	27.6	723.3	8.6	154.7	219.5	140.3	1.2	50 hours and over
มี	0.7	-	-	-	0.4	-	-	-	-	0.3	-	Available
ไม่มี	1,342.2	26.1	16.4	25.3	27.2	723.3	8.6	154.7	219.5	140.0	1.2	Not available

ตารางที่ 8 จำนวนผู้มีงานทำ จำนวนชั่วโมงการทำงานต่อสัปดาห์ การมีเวลาเหลือและต้องการทำงานเพิ่มขึ้น และเพศ กรุงเทพมหานคร

TABLE 8 EMPLOYED PERSONS BY OCCUPATION, HOURS WORKED PER WEEK, AVAILABILITY FOR ADDITIONAL WORK AND SEX, BANGKOK METROPOLIS  
ไตรมาสที่ 1/2554 : Quarter 1/2011 หน่วยเป็นพัน : In Thousands

จำนวนชั่วโมงทำงาน เพศ และ การมีเวลาเหลือพอ และต้องการทำงานเพิ่มขึ้น	อาชีพ Occupation										รวม ผู้บัญญัติกฎหมาย และ ผู้จัดการ Legislators & Managers	วิชาชีพ ด้านต่าง ๆ Professional	วิชาชีพ เทคนิค Technicians	วิชาชีพ เสมียน Clerks	พนักงาน บริการ Service Workers	ด้านความ รู้และ ความสามารถ Craft & related trades	ผู้ประกอบการ โรงงาน Plant & Machine operators	อาชีพอื่น ต่าง ๆ Elementary occupations	คนงานซึ่งมี ใจจำแนกไว้ ใหม่ classifiable ใหม่ additional work	HOURS WORKED, SEX AND AVAILABILITY FOR ADDITIONAL WORK
	Total	152.6	178.0	127.9	80.4	514.4	21.9	372.0	359.6	114.0										
ชาย	1,928.6	152.6	178.0	127.9	80.4	514.4	21.9	372.0	359.6	114.0	8.0	MALE	Available							
ไม่มี	6.2	0.6	-	-	-	-	1.9	1.7	0.5	1.5	-	Available	Available							
ไม่มี	1,922.5	152.0	178.0	127.9	80.4	514.4	20.0	370.4	359.1	112.4	8.0	Not available	Not available							
มีงานประจำแต่ไม่ได้ทำงาน	3.7	0.5	-	-	-	-	-	0.7	1.7	0.8	-	With job not wo	With job not wo							
มี	0.4	-	-	-	-	-	-	-	-	0.4	-	Available	Available							
ไม่มี	3.3	0.5	-	-	-	-	0.4	0.7	1.7	0.4	-	Not available	Not available							
1-9 ชั่วโมง	2.2	0.5	1.0	-	-	-	0.4	-	-	0.3	-	1-9 hours	1-9 hours							
มี	2.2	0.5	1.0	-	-	-	0.4	-	-	0.3	-	Available	Available							
ไม่มี	6.1	1.2	-	1.0	0.4	2.2	-	-	-	1.3	-	Not available	Not available							
10-19 ชั่วโมง	6.1	1.2	-	1.0	0.4	2.2	-	-	-	1.3	-	Available	Available							
มี	6.1	1.2	-	1.0	0.4	2.2	-	-	-	1.3	-	Not available	Not available							
ไม่มี	25.4	-	5.5	0.5	1.3	5.3	2.6	6.2	2.5	1.0	0.4	20-29 hours	20-29 hours							
20-29 ชั่วโมง	25.4	-	5.5	0.5	1.3	5.3	2.6	6.2	2.5	1.0	0.4	Available	Available							
มี	1.0	-	-	-	-	-	0.5	-	0.5	-	-	Not available	Not available							
ไม่มี	24.4	1.8	4.1	3.5	1.6	6.8	2.1	6.2	2.0	1.0	0.4	30-34 hours	30-34 hours							
30-34 ชั่วโมง	24.4	1.8	4.1	3.5	1.6	6.8	2.1	6.2	2.3	1.1	-	Available	Available							
มี	1.1	-	-	-	-	-	0.5	0.6	-	-	-	Not available	Not available							
ไม่มี	23.3	1.8	4.1	3.5	1.6	6.8	0.5	1.7	2.3	1.1	-	35-39 hours	35-39 hours							
35-39 ชั่วโมง	23.3	1.8	4.1	3.5	1.6	6.8	0.5	1.7	2.3	1.1	-	Available	Available							
มี	116.3	11.2	30.0	14.9	16.3	15.3	2.6	7.5	8.2	9.8	0.5	Not available	Not available							
ไม่มี	0.8	-	-	-	-	-	0.8	-	-	-	-	Available	Available							
ไม่มี	115.4	11.2	30.0	14.9	16.3	15.3	1.8	7.5	8.2	9.8	0.5	Not available	Not available							
40-49 ชั่วโมง	115.4	11.2	30.0	14.9	16.3	15.3	1.8	7.5	8.2	9.8	0.5	Not available	Not available							
มี	1,073.8	118.3	126.7	93.2	53.1	185.0	10.0	255.2	165.2	60.4	6.7	40-49 hours	40-49 hours							
ไม่มี	2.6	0.6	-	-	-	-	-	1.1	-	0.9	-	Available	Available							
ไม่มี	1,071.2	117.7	126.7	93.2	53.1	185.0	10.0	254.1	165.2	59.6	6.7	Not available	Not available							
50 ชั่วโมงขึ้นไป	676.8	19.1	10.7	14.7	7.8	299.8	5.2	100.1	179.7	39.4	0.3	50 hours and o	50 hours and o							
มี	0.3	-	-	-	-	-	0.6	-	0.7	-	-	Available	Available							
ไม่มี	676.5	19.1	10.7	14.7	7.8	299.8	5.2	100.1	179.7	39.1	0.3	Not available	Not available							
หญิง	1,939.1	77.7	200.5	184.6	204.0	714.0	11.9	147.5	120.3	266.9	11.6	FEMALE	FEMALE							
มี	4.4	-	0.8	0.4	2.0	-	-	0.7	0.4	-	-	Available	Available							
ไม่มี	1,934.7	77.7	199.7	184.6	203.6	712.0	11.9	146.8	119.9	266.9	11.6	Not available	Not available							
มีงานประจำแต่ไม่ได้ทำงาน	2.5	-	0.3	-	-	-	1.0	-	0.7	-	-	With job not wo	With job not wo							
มี	-	-	-	-	-	-	-	-	-	-	-	Available	Available							
ไม่มี	2.5	-	0.3	-	-	-	1.0	-	0.7	-	-	Not available	Not available							
1-9 ชั่วโมง	1.7	-	-	-	-	-	1.1	-	-	0.5	-	1-9 hours	1-9 hours							
มี	-	-	-	-	-	-	-	-	-	-	-	Available	Available							
ไม่มี	1.7	-	-	-	-	-	-	-	-	0.5	-	Not available	Not available							
10-19 ชั่วโมง	9.7	-	-	1.1	-	-	0.5	-	-	3.2	-	10-19 hours	10-19 hours							
มี	0.5	-	-	-	-	-	0.5	-	-	-	-	Available	Available							
ไม่มี	9.2	-	-	1.1	-	-	0.5	-	-	3.2	-	Not available	Not available							
20-29 ชั่วโมง	25.0	-	6.3	1.7	2.2	10.7	2.3	0.5	-	1.4	-	20-29 hours	20-29 hours							
มี	1.5	-	-	-	-	-	1.5	-	-	-	-	Available	Available							
ไม่มี	23.5	-	6.3	1.7	2.2	10.7	2.3	0.5	-	1.4	-	Not available	Not available							
30-34 ชั่วโมง	41.9	2.5	2.4	1.8	4.6	19.0	1.4	0.7	2.7	7.0	-	30-34 hours	30-34 hours							
มี	1.1	2.5	2.4	1.8	4.6	19.0	1.4	0.7	0.4	0.4	-	Available	Available							
ไม่มี	40.8	8.5	5.2	1.5	7.7	16.8	0.6	3.2	2.3	7.0	1.2	Not available	Not available							
35-39 ชั่วโมง	135.9	8.5	5.2	1.5	7.7	16.8	0.6	3.2	2.3	7.0	1.2	35-39 hours	35-39 hours							
มี	135.9	8.5	5.2	1.5	7.7	16.8	0.6	3.2	-	12.1	-	Available	Available							
ไม่มี	1,056.3	59.8	133.6	153.8	151.8	237.0	3.2	88.5	77.1	141.8	9.6	Not available	Not available							
40-49 ชั่วโมง	1,056.3	59.8	133.6	153.8	151.8	237.0	3.2	88.5	77.1	141.8	9.6	40-49 hours	40-49 hours							
มี	0.8	-	0.8	-	-	-	-	-	-	-	-	Available	Available							
ไม่มี	1,055.5	59.8	132.9	153.8	151.8	237.0	3.2	88.5	77.1	141.8	9.6	Not available	Not available							
50 ชั่วโมงขึ้นไป	666.1	6.9	5.7	10.5	19.8	423.6	3.4	54.6	39.8	101.0	0.9	50 hours and o	50 hours and o							
มี	0.4	-	-	-	0.4	-	-	-	-	-	-	Available	Available							
ไม่มี	665.7	6.9	5.7	10.5	19.4	423.6	3.4	54.6	39.8	101.0	0.9	Not available	Not available							

ตารางที่ 9 จำนวนผู้มีงานทำ จำนวนตามอุตสาหกรรม จำนวนชั่วโมงทำงานต่อสัปดาห์ การมีเวลาเหลือพอและต้องการทำงานเพิ่มขึ้น กรุงเทพมหานคร

TABLE 9 EMPLOYED PERSONS BY INDUSTRY, HOURS WORKED PER WEEK, AVAILABILITY FOR ADDITIONAL WORK, BANGKOK

ไตรมาสที่ 2/2554 : Quarter 2/2011

หน่วยเป็นพัน : in Thousands

จำนวนชั่วโมงทำงาน และ การมีเวลาเหลือพอ และต้องการทำงานเพิ่มขึ้น	อุตสาหกรรม Industry											HOURS WORKED, AND AVAILABILITY FOR ADDITIONAL WORK	
	รวม เกษตรกรรม การป่าไม้ เหมืองแร่ และการประมง	การทำเหมืองแร่ และเหมืองหิน	การผลิตไฟฟ้า ก๊าซ ไอน้ำระบบปรับ น้ำเสียและประปา	จัดหาน้ำบำบัด	การก่อสร้าง	อุตสาหกรรม การขายส่ง การขายปลีก	การขนส่ง และ สถานีที่เก็บสินค้า	บริการด้านอาหาร Accommodation	ที่พักแรมและ การบริการ	ข้อมูลข่าวสาร และการสื่อสาร	กิจกรรมการเงินและการประกันภัย		Information
ยอดรวม	3,867.7	26.5	3.3	731.9	15.3	16.2	187.7	933.3	298.3	504.5	78.4	137.6	TOTAL
มี	10.5	1.9	-	0.7	-	2.1	1.9	0.4	1.5	-	-	-	Available
ไม่มี	3,857.2	24.6	3.3	731.1	15.3	16.2	185.6	931.4	298.0	503.0	78.4	137.6	Not available
มีงานประจำแต่ไม่ได้ทำงาน	6.2	0.6	-	1.3	-	2.0	0.9	0.7	0.5	-	-	-	With job not work
มี	0.4	-	-	-	-	0.4	-	-	-	-	-	-	Available
ไม่มี	5.8	0.6	-	1.3	-	1.7	0.9	0.7	0.5	-	-	-	Not available
1-9 ชั่วโมง	3.9	-	-	-	-	-	1.6	-	0.4	-	-	-	1-9 hours
มี	-	-	-	-	-	-	-	-	-	-	-	-	Available
ไม่มี	3.9	-	-	-	-	-	1.6	-	0.4	-	-	-	Not available
10-19 ชั่วโมง	15.7	0.5	-	2.1	-	-	3.3	-	1.5	-	-	1.3	10-19 hours
มี	0.5	-	-	-	-	-	0.5	-	-	-	-	-	Available
ไม่มี	15.3	0.5	-	2.1	-	-	2.8	-	1.5	-	-	1.3	Not available
20-29 ชั่วโมง	50.4	4.9	-	4.3	-	5.5	1.5	9.1	0.7	7.3	0.3	1.3	20-29 hours
มี	2.5	0.5	-	-	-	-	-	-	-	1.0	-	-	Available
ไม่มี	47.9	4.4	-	4.3	-	5.5	1.5	9.1	0.7	6.3	0.3	1.3	Not available
30-34 ชั่วโมง	66.3	2.4	-	7.2	0.4	-	1.7	17.9	3.9	7.9	1.3	1.9	30-34 hours
มี	2.2	0.5	-	0.7	-	-	0.6	-	0.4	-	-	-	Available
ไม่มี	64.1	1.9	-	6.4	0.4	-	1.2	17.9	3.6	7.9	1.3	1.9	Not available
35-39 ชั่วโมง	252.2	2.8	-	6.0	2.6	4.3	2.0	14.9	8.8	9.4	3.6	11.7	35-39 hours
มี	0.8	0.8	-	-	-	-	-	-	-	-	-	-	Available
ไม่มี	251.3	1.9	-	6.0	2.6	4.3	2.0	14.9	8.8	9.4	3.6	11.7	Not available
40-49 ชั่วโมง	2,130.1	6.9	3.3	545.7	12.2	6.4	127.8	480.5	117.7	167.1	65.4	117.9	40-49 hours
มี	3.4	-	-	-	-	-	1.2	1.4	-	-	-	-	Available
ไม่มี	2,126.7	6.9	3.3	545.7	12.2	6.4	126.7	479.1	117.7	167.1	65.4	117.9	Not available
50 ชั่วโมงขึ้นไป	1,342.9	8.5	-	165.3	-	-	52.6	405.2	166.6	310.4	7.7	3.4	50 hours and over
มี	0.7	-	-	-	-	-	-	-	-	0.4	-	-	Available
ไม่มี	1,342.2	8.5	-	165.3	-	-	52.6	405.2	166.6	309.9	7.7	3.4	Not available

ตารางที่ 9 จำนวนผู้มีงานทำ จำนวนตามอุตสาหกรรม จำนวนชั่วโมงทำงานต่อสัปดาห์ การมีเวลาเหลือพอและต้องการทำงานเพิ่มขึ้น กรุงเทพมหานคร (ต่อ)

TABLE 9 EMPLOYED PERSONS BY INDUSTRY, HOURS WORKED PER WEEK, AVAILABILITY FOR ADDITIONAL WORK , BANGKOK (Contd.)

ไตรมาสที่ 2/2554 : Quarter 2/2011

หน่วยเป็นพัน : In Thousands

จำนวนชั่วโมงทำงาน และ การมีเวลาเหลือพอ และต้องการทำงานเพิ่มขึ้น	อุตสาหกรรม (ต่อ) Industry (Contd.)											HOURS WORKED, AND AVAILABILITY FOR ADDITIONAL WORK
	กิจกรรมทางวิชาชีพ Professional, scientific and technical activities	การบริหารสนับสนุน และป้องกันประเทศ Administrative Public admin- istration defence	การศึกษา Education	งานสังคมสงเคราะห์ Health and Art, entertainment social work	ศิลปะ ความบันเทิง และนันทนาการ Arts, recreation and culture	บริการ ด้านอื่นๆ Other service	งานในครัวเรือน ส่วนบุคคล Activities of household	กิจกรรมของ องค์กร Extra- territorial	ไม่ทราบ	Unknown	ไม่ทราบ	
ยอดรวม	53.4	111.7	149.5	154.1	126.9	72.3	23.9	125.8	96.1	-	21.3	TOTAL
มี	-	0.4	0.5	-	1.0	-	-	-	0.3	-	-	Available
ไม่มี	53.4	111.3	149.0	154.1	125.9	72.3	23.9	125.8	95.8	-	21.3	Not available
มีงานประจำแต่ไม่ได้ทำงาน	-	-	-	-	0.3	-	-	-	-	-	-	With job not work
มี	-	-	-	-	-	-	-	-	-	-	-	Available
ไม่มี	-	-	-	-	0.3	-	-	-	-	-	-	Not available
1-9 ชั่วโมง	-	-	-	-	1.0	-	-	0.3	0.5	-	-	1-9 hours
มี	-	-	-	-	-	-	-	-	-	-	-	Available
ไม่มี	-	-	-	-	1.0	-	-	0.3	0.5	-	-	Not available
10-19 ชั่วโมง	1.3	-	2.0	0.7	-	0.5	1.3	1.3	-	-	-	10-19 hours
มี	-	-	-	-	-	-	-	-	-	-	-	Available
ไม่มี	1.3	-	2.0	0.7	-	0.5	1.3	1.3	-	-	-	Not available
20-29 ชั่วโมง	0.9	1.2	-	2.9	6.7	0.6	0.4	2.3	-	-	0.4	20-29 hours
มี	-	-	-	-	1.0	-	-	-	-	-	-	Available
ไม่มี	0.9	1.2	-	2.9	5.7	0.6	0.4	2.3	-	-	0.4	Not available
30-34 ชั่วโมง	-	1.7	1.7	4.8	2.4	-	1.3	8.4	1.3	-	-	30-34 hours
มี	-	-	-	-	-	-	-	-	-	-	-	Available
ไม่มี	-	1.7	1.7	4.8	2.4	-	1.3	8.4	1.3	-	-	Not available
35-39 ชั่วโมง	0.6	4.7	1.2	88.9	54.9	22.5	1.2	6.4	5.2	-	0.5	35-39 hours
มี	-	-	-	-	-	-	-	-	-	-	-	Available
ไม่มี	0.6	4.7	1.2	88.9	54.9	22.5	1.2	6.4	5.2	-	0.5	Not available
40-49 ชั่วโมง	39.5	97.6	90.9	52.0	55.2	39.3	12.6	48.2	26.7	-	17.5	40-49 hours
มี	-	0.4	0.5	-	-	-	-	-	-	-	-	Available
ไม่มี	39.5	97.2	90.4	52.0	55.2	39.3	12.6	48.2	26.7	-	17.5	Not available
50 ชั่วโมงขึ้นไป	11.2	6.4	53.7	4.7	6.3	9.5	7.2	59.0	62.3	-	2.9	50 hours and over
มี	-	-	-	-	-	-	-	-	0.3	-	-	Available
ไม่มี	11.2	6.4	53.7	4.7	6.3	9.5	7.2	59.0	62.0	-	2.9	Not available

ตารางที่ 9 จำนวนผู้มีงานทำ จำนวนคนอุตสาหกรรม จำนวนชั่วโมงทำงานต่อสัปดาห์ การมีเวลาเหลือพอและต้องการทำงานเพิ่มขึ้น และเพศ กรุงเทพมหานคร  
TABLE 9 EMPLOYED PERSONS BY INDUSTRY, HOURS WORKED PER WEEK, AVAILABILITY FOR ADDITIONAL WORK AND SEX, BANGKOK

ไตรมาสที่ 1/2554 : Quarter 1/2011

หน่วยเป็นพัน : in Thousands

จำนวนชั่วโมงทำงาน เพศ และ การมีเวลาเหลือพอ และต้องการทำงานเพิ่มขึ้น	รวม		อุตสาหกรรม Industry								HOURS WORKED, SEX AND AVAILABILITY FOR ADDITIONAL WORK		
	การป่าไม้ และการประมง และเกษตรกรรม Total	การป่าไม้ และการประมง และเหมืองหิน Mining	การทำ เหมืองแร่ และเหมืองหิน Mining	การผลิต ไฟฟ้า ก๊าซ ไอน้ำระบบปรับอากาศ และทำความเย็น Manufacturing	ไฟฟ้า ก๊าซ และทำความเย็น Electricity	การจัดหาน้ำ บำบัด น้ำเสียและประปา Water supply	การก่อสร้าง Construction	การขายปลีก และการค้าปลีก Wholesale and retail	การขนส่ง และเก็บสินค้า Transportation	ที่พักแรมและ บริการด้านอาหาร Accommodation and food service		ข้อมูลข่าวสาร และการสื่อสาร Information and communication	การบริการ การเงิน Financial intermediation
ชาย	1,928.6	17.2	3.3	349.2	11.2	13.1	153.7	455.3	254.5	194.6	40.4	52.0	TOTAL (MALE)
มี	6.2	1.9	-	-	-	2.1	-	1.0	-	-	-	-	Available
ไม่มี	1,922.5	15.4	3.3	349.2	11.2	13.1	151.6	454.3	254.5	194.6	40.4	52.0	Not available
มีงานประจำแต่ไม่ได้ทำงาน	3.7	-	-	0.6	-	-	2.0	0.4	0.7	-	-	-	With job not work
มี	0.4	-	-	0.6	-	-	0.4	-	-	-	-	-	Available
ไม่มี	3.3	-	-	-	-	-	1.7	0.4	0.7	-	-	-	Not available
1-9 ชั่วโมง	2.2	-	-	-	-	-	-	0.9	-	-	-	-	1-9 hours
ไม่มี	-	-	-	-	-	-	-	-	-	-	-	-	Available
ไม่มี	2.2	-	-	-	-	-	-	0.9	-	-	-	-	Not available
10-19 ชั่วโมง	6.1	-	-	1.2	-	-	-	1.2	-	0.8	-	0.7	10-19 hours
ไม่มี	-	-	-	-	-	-	-	-	-	-	-	-	Available
ไม่มี	6.1	-	-	1.2	-	-	-	1.2	-	0.8	-	0.7	Not available
20-29 ชั่วโมง	25.4	2.6	-	3.3	-	5.5	1.5	5.1	0.7	1.2	-	-	20-29 hours
มี	1.0	0.5	-	-	-	-	-	-	-	-	-	-	Available
ไม่มี	24.4	2.1	-	3.3	-	5.5	1.5	5.1	0.7	1.2	-	-	Not available
30-34 ชั่วโมง	24.4	1.0	-	1.6	0.4	-	1.7	7.1	2.2	1.3	-	0.4	30-34 hours
มี	1.1	0.5	-	-	-	-	0.6	-	-	-	-	-	Available
ไม่มี	23.3	0.5	-	1.6	0.4	-	1.2	7.1	2.2	1.3	-	0.4	Not available
35-39 ชั่วโมง	116.3	2.8	-	2.2	1.7	2.2	1.4	8.7	7.1	4.1	1.9	4.8	35-39 hours
มี	0.8	0.8	-	-	-	-	-	-	-	-	-	-	Available
ไม่มี	115.4	1.9	-	2.2	1.7	2.2	1.4	8.7	7.1	4.1	1.9	4.8	Not available
40-49 ชั่วโมง	1,073.8	5.7	3.3	263.7	9.0	5.5	102.4	247.0	91.5	65.2	31.7	45.7	40-49 hours
มี	2.6	-	-	-	-	-	1.2	1.0	-	-	-	-	Available
ไม่มี	1,071.2	5.7	3.3	263.7	9.0	5.5	101.2	246.1	91.5	65.2	31.7	45.7	Not available
50 ชั่วโมงขึ้นไป	676.8	5.2	-	76.7	-	-	44.7	184.9	152.4	121.9	5.6	0.5	50 hours and ove
มี	0.3	-	-	-	-	-	-	-	-	-	-	-	Available
ไม่มี	676.5	5.2	-	76.7	-	-	44.7	184.9	152.4	121.9	5.6	0.5	Not available
หญิง	1,939.1	9.3	-	382.7	4.1	3.1	34.0	478.0	43.8	309.8	38.0	85.5	TOTAL (FEMALE)
มี	4.4	-	-	0.7	-	-	-	0.9	0.4	1.5	-	-	Available
ไม่มี	1,934.7	9.3	-	382.0	4.1	3.1	34.0	477.1	43.5	308.4	38.0	85.5	Not available
มีงานประจำแต่ไม่ได้ทำงาน	2.5	0.6	-	0.7	-	-	-	0.5	-	0.5	-	-	With job not work
มี	-	-	-	-	-	-	-	-	-	-	-	-	Available
ไม่มี	2.5	0.6	-	0.7	-	-	-	0.5	-	0.5	-	-	Not available
1-9 ชั่วโมง	1.7	-	-	-	-	-	-	0.7	-	0.4	-	-	1-9 hours
มี	-	-	-	-	-	-	-	-	-	-	-	-	Available
ไม่มี	1.7	-	-	-	-	-	-	0.7	-	0.4	-	-	Not available
10-19 ชั่วโมง	9.7	0.5	-	0.9	-	-	-	2.1	-	0.7	-	0.6	10-19 hours
มี	0.5	-	-	-	-	-	-	0.5	-	-	-	-	Available
ไม่มี	9.2	0.5	-	0.9	-	-	-	1.6	-	0.7	-	0.6	Not available
20-29 ชั่วโมง	25.0	2.3	-	1.0	-	-	-	4.0	-	6.1	0.3	1.3	20-29 hours
มี	1.5	-	-	-	-	-	-	-	-	1.0	-	-	Available
ไม่มี	23.5	2.3	-	1.0	-	-	-	4.0	-	5.1	0.3	1.3	Not available
30-34 ชั่วโมง	41.9	1.4	-	5.6	-	-	-	10.8	1.8	6.6	-	1.6	30-34 hours
มี	1.1	-	-	-	-	-	-	-	0.4	-	-	-	Available
ไม่มี	40.8	1.4	-	4.9	-	-	-	10.8	1.4	6.6	-	1.6	Not available
35-39 ชั่วโมง	135.9	-	-	3.9	0.9	2.2	0.6	6.1	1.8	5.2	1.7	6.9	35-39 hours
มี	-	-	-	-	-	-	-	-	-	-	-	-	Available
ไม่มี	135.9	-	-	3.9	0.9	2.2	0.6	6.1	1.8	5.2	1.7	6.9	Not available
40-49 ชั่วโมง	1,056.3	1.2	-	282.0	3.2	0.9	25.5	233.4	26.2	101.8	33.8	72.2	40-49 hours
มี	0.8	-	-	-	-	-	-	0.4	-	-	-	-	Available
ไม่มี	1,055.5	1.2	-	282.0	3.2	0.9	25.5	233.0	26.2	101.8	33.8	72.2	Not available
50 ชั่วโมงขึ้นไป	666.1	3.3	-	88.6	-	-	8.0	220.3	14.1	188.5	2.2	2.9	50 hours and ove
มี	0.4	-	-	-	-	-	-	-	-	0.4	-	-	Available
ไม่มี	665.7	3.3	-	88.6	-	-	8.0	220.3	14.1	188.0	2.2	2.9	Not available



ตารางที่ 9 จำนวนผู้จ้างทำ จำนวนชั่วโมงทำงานต่อสัปดาห์ การมีเวลาเหลือพอและต้องการทำงานเพิ่มขึ้น และเพศ กรุงเทพมหานคร (ต่อ)  
 TABLE 9 EMPLOYED PERSONS BY INDUSTRY, HOURS WORKED PER WEEK, AVAILABILITY FOR ADDITIONAL WORK AND SEX, BANGKOK (Contd.)

ไตรมาสที่ 2/2554 : Quarter 2/2011

หน่วยเป็นพัน : In Thousands

จำนวนชั่วโมงทำงาน เพศ และ การมีเวลาเหลือพอ และต้องการทำงานเพิ่มขึ้น	อุตสาหกรรม (ต่อ) Industry (Contd.)										กิจกรรมของ องค์กร Extra- territorial	ไม่ทราบ Unknown	HOURS WORKED, SEX AND AVAILABILITY FOR ADDITIONAL WORK
	กิจกรรม อสังหาริมทรัพย์ Real estate activities	กิจกรรมทางวิชาชีพ วิทย์และเทคโนโลยี Professional, scientific technical activities	การบริหารสนับสนุน และป้องกันประเทศ Administration support-service activities	การบริหารราชการ ป้องกันประเทศ Public admin- istration defence	การศึกษา งานสังคมสงเคราะห์ Education Health and social work	ศิลปะ ความบันเทิง และนันทนาการ Art, entertainment Other service	บริการด้านอื่น งานในครัวเรือน ส่วนบุคคล Activities of household	กิจการ บริการด้านสุขภาพ งานสังคมสงเคราะห์ Health and social work	ไม่ทราบ Unknown	กิจกรรมของ องค์กร Extra- territorial			
ชาย	23.4	55.0	75.8	80.3	41.4	19.7	12.3	48.6	18.3	-	9.5	<b>TOTAL (MALE)</b>	Available
มี	-	-	0.5	-	0.5	-	-	-	0.3	-	-	Available	Available
ไม่มี	23.4	55.0	75.3	80.3	40.9	19.7	12.3	48.6	18.0	-	9.5	Not available	With job not work
มีงานประจำแต่ไม่ได้ทำงาน	-	-	-	-	-	-	-	-	-	-	-	Available	Available
ไม่มี	-	-	-	-	-	-	-	-	-	-	-	Not available	Not available
1-9 ชั่วโมง	-	-	-	-	1.0	-	-	0.3	-	-	-	1-9 hours	Available
ไม่มี	-	-	-	-	-	-	-	-	-	-	-	Not available	Not available
10-19 ชั่วโมง	0.7	-	-	0.7	1.0	-	0.3	0.3	-	-	-	10-19 hours	Available
ไม่มี	-	-	-	-	-	-	-	-	-	-	-	Not available	Not available
20-29 ชั่วโมง	0.7	0.4	-	0.7	2.0	-	0.3	0.4	-	-	0.4	20-29 hours	Available
ไม่มี	0.3	-	-	1.0	0.5	-	-	1.4	-	-	-	Not available	Not available
มี	-	0.4	-	1.0	1.6	-	-	1.4	-	-	0.4	Not available	Not available
30-34 ชั่วโมง	-	0.4	-	1.9	1.3	-	0.7	3.2	-	-	-	30-34 hours	Available
ไม่มี	-	-	-	-	-	-	-	-	-	-	-	Not available	Not available
มี	-	0.4	-	1.9	1.3	-	0.7	3.2	-	-	-	Available	Available
ไม่มี	-	2.4	-	4.50	18.8	6.5	1.2	2.1	2.0	-	0.5	35-39 hours	Available
35-39 ชั่วโมง	-	2.4	-	4.50	18.8	6.5	1.2	2.1	2.0	-	0.5	Not available	Not available
ไม่มี	18.1	46.8	37.4	28.3	16.0	9.1	8.2	22.2	9.2	-	8.1	40-49 hours	Available
มี	-	-	0.5	-	-	-	-	-	-	-	-	Available	Available
ไม่มี	18.1	46.8	36.9	28.3	16.0	9.1	8.2	22.2	9.2	-	8.1	Not available	Not available
30 ชั่วโมงขึ้นไป	4.3	5.0	37.4	3.5	2.3	4.0	2.0	19.0	7.1	-	0.5	50 hours and over	Available
ไม่มี	-	-	-	-	-	-	-	-	-	-	-	Not available	Not available
มี	4.3	5.0	37.4	3.5	2.3	4.0	2.0	19.0	6.8	-	0.5	Available	Available
หญิง	30.0	56.7	73.7	73.8	85.5	52.7	11.6	77.2	77.8	-	11.8	<b>TOTAL (FEMALE)</b>	Available
มี	-	0.4	-	-	0.5	-	-	-	-	-	-	Available	Available
ไม่มี	30.0	56.3	73.7	73.8	85.0	52.7	11.6	77.2	77.8	-	11.8	Not available	With job not work
มีงานประจำแต่ไม่ได้ทำงาน	-	-	-	-	0.3	-	-	-	-	-	-	Available	Available
ไม่มี	-	-	-	-	-	-	-	-	-	-	-	Not available	Not available
1-9 ชั่วโมง	-	-	-	-	0.3	-	-	-	-	-	-	1-9 hours	Available
ไม่มี	-	-	-	-	-	-	-	-	-	-	-	Not available	Not available
มี	-	-	-	-	-	-	-	-	0.5	-	-	Available	Available
ไม่มี	0.5	-	-	-	-	-	-	-	-	-	-	Not available	Not available
10-19 ชั่วโมง	-	-	-	-	-	0.5	1.0	0.9	-	-	-	10-19 hours	Available
ไม่มี	0.5	-	-	-	-	-	-	-	-	-	-	Not available	Not available
มี	-	-	-	-	-	-	-	-	-	-	-	Available	Available
ไม่มี	0.5	-	-	-	-	-	-	-	-	-	-	Not available	Not available
20-29 ชั่วโมง	-	0.8	-	2.0	4.7	0.6	0.4	1.0	-	-	-	20-29 hours	Available
ไม่มี	0.5	-	-	-	0.5	-	-	-	-	-	-	Not available	Not available
มี	-	1.4	1.7	2.9	1.1	-	0.6	5.2	1.3	-	-	30-34 hours	Available
ไม่มี	0.6	-	-	-	-	-	-	-	-	-	-	Not available	Not available
30-34 ชั่วโมง	-	1.4	1.7	2.9	1.1	-	0.6	5.2	1.3	-	-	Available	Available
ไม่มี	0.6	2.3	0.2	43.9	36.1	16.0	-	4.2	3.3	-	-	Not available	Not available
มี	-	-	-	-	-	-	-	-	-	-	-	35-39 hours	Available
ไม่มี	0.6	2.3	0.2	43.9	36.1	16.0	-	4.2	3.3	-	-	Not available	Not available
10-49 ชั่วโมง	21.4	50.8	53.5	23.8	39.2	30.2	4.4	25.9	17.5	-	9.4	40-49 hours	Available
มี	-	0.4	-	-	-	-	-	-	-	-	-	Not available	Not available
ไม่มี	21.4	50.4	53.5	23.8	39.2	30.2	4.4	25.9	17.5	-	9.4	Available	Available
30 ชั่วโมงขึ้นไป	6.9	1.4	16.3	1.3	4.1	5.4	5.2	40.0	55.2	-	2.4	50 hours and over	Available
มี	-	-	-	-	-	-	-	-	-	-	-	Available	Available
ไม่มี	6.9	1.4	16.3	1.3	4.1	5.4	5.2	40.0	55.2	-	2.4	Not available	Not available

ตารางที่ 10 จำนวนผู้มีงานทำ จำแนกตามสถานภาพการทำงาน จำนวนชั่วโมงทำงานต่อสัปดาห์ การมีเวลาเหลือพอและต้องการทำงานเพิ่มขึ้น กรุงเทพมหานคร

TABLE 10 EMPLOYED PERSONS BY WORK STATUS, HOURS WORKED PER WEEK, AVAILABILITY FOR ADDITIONAL WORK, BANGKOK METROPOLIS

ไตรมาสที่ 2/2554 : Quarter 2/2011

หน่วยเป็นพัน : In Thousands

จำนวนชั่วโมงทำงาน และ การมีเวลาเหลือพอ และต้องการทำงานเพิ่มขึ้น	สถานภาพการทำงาน Work Status							รวม	ช่วยธุรกิจ ครอบครัว Unpaid Family Worker	การรวมกลุ่ม Members of Producers' Cooperatives	HOURS WORKED, AND AVAILABILITY FOR ADDITIONAL WORK
	นายจ้าง Employer	ลูกจ้างรัฐบาล Government Employee	ลูกจ้างเอกชน Private Employee	ทำงานส่วนตัว Own Account Worker	ว่างงาน Unemployed	ว่างงาน Unemployed	ว่างงาน Unemployed				
ยอดรวม	170.7	372.5	2,092.8	892.7	337.8	1.2	3,867.7	337.8	1.2	TOTAL	
มี	1.3	-	6.0	2.9	0.3	-	10.5	0.3	-	Available	
ไม่มี	169.4	372.5	2,086.8	889.8	337.5	1.2	3,857.2	337.5	1.2	Not available	
มีงานประจำแต่ไม่ได้ทำงาน	1.4	-	2.3	2.4	-	-	6.2	-	-	With job not work	
มี	-	-	0.4	-	-	-	0.4	-	-	Available	
ไม่มี	1.4	-	2.0	2.4	-	-	5.8	-	-	Not available	
1-9 ชั่วโมง	0.9	1.0	0.5	1.1	0.3	-	3.9	0.3	-	1-9 hours	
มี	-	-	-	-	-	-	-	-	-	Available	
ไม่มี	0.9	1.0	0.5	1.1	0.3	-	3.9	0.3	-	Not available	
10-19 ชั่วโมง	0.5	0.7	6.5	7.4	0.6	-	15.7	0.6	-	10-19 hours	
มี	-	-	-	0.5	-	-	0.5	-	-	Available	
ไม่มี	0.5	0.7	6.5	6.9	0.6	-	15.3	0.6	-	Not available	
20-29 ชั่วโมง	-	12.7	14.3	18.7	4.6	-	50.4	4.6	-	20-29 hours	
มี	-	-	1.5	1.0	-	-	2.5	-	-	Available	
ไม่มี	-	12.7	12.9	17.7	4.6	-	47.9	4.6	-	Not available	
30-34 ชั่วโมง	2.5	5.6	26.8	20.1	11.3	-	66.3	11.3	-	30-34 hours	
มี	-	-	1.3	0.9	-	-	2.2	-	-	Available	
ไม่มี	2.5	5.6	25.5	19.2	11.3	-	64.1	11.3	-	Not available	
35-39 ชั่วโมง	3.1	183.2	32.1	27.9	5.8	-	252.2	5.8	-	35-39 hours	
มี	-	-	-	0.5	0.3	-	0.8	0.3	-	Available	
ไม่มี	3.1	183.2	32.1	27.4	5.5	-	251.3	5.5	-	Not available	
40-49 ชั่วโมง	96.7	150.5	1,581.3	207.2	93.3	1.2	2,130.1	93.3	1.2	40-49 hours	
มี	1.3	-	2.1	-	-	-	3.4	-	-	Available	
ไม่มี	95.4	150.5	1,579.1	207.2	93.3	1.2	2,126.7	93.3	1.2	Not available	
50 ชั่วโมงขึ้นไป	65.5	18.7	429.0	607.9	221.9	-	1,342.9	221.9	-	50 hours and over	
มี	-	-	0.7	-	-	-	0.7	-	-	Available	
ไม่มี	65.5	18.7	428.3	607.9	221.9	-	1,342.2	221.9	-	Not available	

ตารางที่ 10 จำนวนผู้จ้างทำ จำนวนชั่วโมงทำงาน สถานภาพการทำงาน จำนวนชั่วโมงทำงานต่อสัปดาห์ การมีเวลาเหลือและต้องการทำงานเพิ่มขึ้น และเพศ กรุงเทพมหานคร  
TABLE 10 EMPLOYED PERSONS BY WORK STATUS, HOURS WORKED PER WEEK, AVAILABILITY FOR ADDITIONAL WORK AND SEX, BANGKOK METROPOLIS

ไตรมาสที่ 1/2554 : Quarter 1/2011

หน่วยนับพัน : In Thousands

จำนวนชั่วโมงทำงาน เพศ และ การมีเวลาเหลือ และต้องการทำงานเพิ่มขึ้น	สถานภาพการทำงาน Work Status						ชั่วโมง ครอบครัว Unpaid Family Worker	การรวมกลุ่ม Members of Producers' Cooperatives	HOURS WORKED, SEX AND AVAILABILITY FOR ADDITIONAL WORK
	รวม Total	นายจ้าง Employer	ลูกจ้างรัฐบาล Government Employee	ลูกจ้างเอกชน Private Employee	ทำงานส่วนตัว Own Account Worker	จ้างธุรกิจ ครอบครัว Unpaid Family Worker			
<b>ชาย</b>	1,928.6	124.0	188.6	1,008.1	509.5	98.3	-	<b>MALE</b>	
มี	6.2	1.3	-	3.5	1.0	0.3	-	Available	
ไม่มี	1,922.5	122.8	188.6	1,004.6	508.5	98.0	-	Not available	
มีงานประจำแต่ไม่ได้ทำงาน	3.7	0.5	-	1.3	1.9	-	-	With job not work	
มี	0.4	-	-	0.4	-	-	-	Available	
ไม่มี	3.3	0.5	-	1.0	1.9	-	-	Not available	
1-9 ชั่วโมง	2.2	0.5	1.0	-	0.4	0.3	-	1-9 hours	
มี	-	-	-	-	-	-	-	Available	
ไม่มี	2.2	0.5	1.0	-	0.4	0.3	-	Not available	
10-19 ชั่วโมง	6.1	0.5	0.7	2.2	2.3	0.3	-	10-19 hours	
มี	6.1	0.5	0.7	2.2	2.3	0.3	-	Available	
ไม่มี	25.4	-	8.0	5.8	9.2	2.4	-	Not available	
20-29 ชั่วโมง	1.0	-	1.0	-	-	-	-	20-29 hours	
มี	24.4	-	8.0	4.8	9.2	2.4	-	Available	
ไม่มี	24.4	1.9	3.4	10.9	6.8	1.4	-	Not available	
30-34 ชั่วโมง	1.1	-	-	0.6	0.5	-	-	30-34 hours	
มี	23.3	1.9	3.4	10.3	6.3	1.4	-	Available	
ไม่มี	116.3	2.5	81.6	14.3	16.5	1.4	-	Not available	
35-39 ชั่วโมง	0.8	-	-	-	-	-	-	35-39 hours	
มี	115.4	2.5	81.6	14.3	16.0	1.1	-	Available	
ไม่มี	1,073.8	73.0	82.2	765.3	121.3	32.0	-	Not available	
40-49 ชั่วโมง	2.6	1.3	-	1.3	-	-	-	40-49 hours	
มี	1,071.2	71.7	82.2	764.0	121.3	32.0	-	Available	
ไม่มี	676.8	45.2	11.7	208.2	351.1	60.6	-	Not available	
50 ชั่วโมงขึ้นไป	0.3	-	-	0.3	-	-	-	50 hours and over	
มี	676.5	45.2	11.7	208.0	351.1	60.6	-	Available	
ไม่มี	1,939.1	46.7	183.8	1,084.7	383.2	239.5	1.2	Not available	
<b>หญิง</b>	4.4	-	-	2.5	1.9	-	-	<b>FEMALE</b>	
มี	1,934.7	46.7	183.8	1,082.2	381.3	239.5	1.2	Available	
ไม่มี	2.5	1.0	-	1.0	0.6	-	-	Not available	
มีงานประจำแต่ไม่ได้ทำงาน	-	-	-	-	-	-	-	With job not work	
มี	2.5	1.0	-	1.0	0.6	-	-	Available	
ไม่มี	2.5	1.0	-	1.0	0.6	-	-	Not available	
1-9 ชั่วโมง	1.7	0.4	-	0.5	0.7	-	-	1-9 hours	
มี	-	-	-	-	-	-	-	Available	
ไม่มี	1.7	0.4	-	0.5	0.7	-	-	Not available	
10-19 ชั่วโมง	9.7	-	-	0.5	0.7	0.3	-	10-19 hours	
มี	0.5	-	-	-	0.5	-	-	Available	
ไม่มี	9.2	-	-	4.3	4.7	0.3	-	Not available	
20-29 ชั่วโมง	25.0	-	4.7	8.5	9.5	2.2	-	20-29 hours	
มี	1.5	-	-	0.5	1.0	-	-	Available	
ไม่มี	23.5	-	4.7	8.0	8.5	2.2	-	Not available	
30-34 ชั่วโมง	41.9	0.6	2.2	15.9	13.3	9.9	-	30-34 hours	
มี	1.1	-	-	0.7	0.4	-	-	Available	
ไม่มี	40.8	0.6	2.2	15.2	12.9	9.9	-	Not available	
35-39 ชั่วโมง	135.9	0.6	101.7	17.8	11.4	4.5	-	35-39 hours	
มี	-	-	-	-	-	-	-	Available	
ไม่มี	135.9	0.6	101.7	17.8	11.4	4.5	-	Not available	
40-49 ชั่วโมง	1,056.3	23.7	68.2	816.0	85.9	61.3	1.2	40-49 hours	
มี	0.8	-	-	0.8	-	-	-	Available	
ไม่มี	1,055.5	23.7	68.2	815.2	85.9	61.3	1.2	Not available	
50 ชั่วโมงขึ้นไป	666.1	20.4	7.0	220.8	256.7	161.3	-	50 hours and over	
มี	0.4	-	-	0.4	-	-	-	Available	
ไม่มี	665.7	20.4	7.0	220.3	256.7	161.3	-	Not available	

ตารางที่ 11 จำนวนผู้มีงานทำ จำแนกตามกลุ่มอายุ จำนวนชั่วโมงทำงานต่อสัปดาห์ การมีเวลาเหลือพอและต้องการทำงานเพิ่มขึ้น กรุงเทพมหานคร

TABLE 11 EMPLOYED PERSONS BY AGE GROUP, HOURS WORKED PER WEEK, AVAILABILITY FOR ADDITIONAL WORK , BANGKOK METROPOLIS

ไตรมาสที่ 2/2554 : Quarter 2/2011

หน่วยเป็นพัน : In Thousands

จำนวนชั่วโมงทำงาน เพศ และ การมีเวลาเหลือพอ และต้องการทำงานเพิ่มขึ้น	กลุ่มอายุ Age Group										รวม	HOURS WORKED, AND AVAILABILITY FOR ADDITIONAL WORK			
	15-19	20-24	25-29	30-34	35-39	40-49	50-59	>= 60	TOTAL	Available		Not available			
ยอดรวม	56.2	161.9	397.1	643.9	662.3	1,110.3	664.0	172.1	3,867.7	172.1	172.1	172.1	172.1	172.1	172.1
มี	0.7	-	2.4	-	0.6	5.4	1.5	-	10.5	5.4	1.5	-	-	10.5	Available
ไม่มี	55.6	161.9	394.7	643.9	661.7	1,104.9	662.5	172.1	3,857.2	1,104.9	662.5	172.1	172.1	3,857.2	Not available
มีงานประจำแต่ไม่ได้ทำงาน	0.4	0.3	-	1.3	1.1	1.7	1.1	0.4	6.2	1.7	1.1	0.4	0.4	6.2	With job not work
มี	0.4	-	-	-	-	-	-	-	0.4	-	-	-	-	0.4	Available
ไม่มี	5.8	0.3	-	1.3	1.1	1.7	1.1	0.4	5.8	1.7	1.1	0.4	0.4	5.8	Not available
1-9 ชั่วโมง	-	-	0.7	-	0.7	0.5	1.6	0.4	3.9	0.5	1.6	0.4	0.4	3.9	1-9 hours
มี	-	-	-	-	-	-	-	-	-	-	-	-	-	-	Available
ไม่มี	3.9	-	0.7	-	0.7	0.5	1.6	0.4	3.9	0.5	1.6	0.4	0.4	3.9	Not available
10-19 ชั่วโมง	0.8	0.4	0.6	1.9	0.7	6.2	2.0	3.1	15.7	6.2	2.0	3.1	3.1	15.7	10-19 hours
มี	0.5	-	-	-	-	0.5	-	-	0.5	0.5	-	-	-	0.5	Available
ไม่มี	3.9	-	0.7	-	0.7	0.5	1.6	0.4	3.9	0.5	1.6	0.4	0.4	3.9	Not available
20-29 ชั่วโมง	1.3	0.6	2.7	5.4	8.2	12.6	13.4	6.3	50.4	12.6	13.4	6.3	6.3	50.4	20-29 hours
มี	2.5	-	0.5	-	-	1.0	1.0	-	2.5	1.0	1.0	-	-	2.5	Available
ไม่มี	47.9	0.6	2.2	5.4	8.2	11.6	12.4	6.3	47.9	11.6	12.4	6.3	6.3	47.9	Not available
30-34 ชั่วโมง	0.3	1.4	3.8	12.1	12.4	18.7	12.9	4.8	66.3	18.7	12.9	4.8	4.8	66.3	30-34 hours
มี	2.2	-	0.4	-	-	1.9	-	-	2.2	1.9	-	-	-	2.2	Available
ไม่มี	64.1	1.4	3.4	12.1	12.4	16.9	12.9	4.8	64.1	16.9	12.9	4.8	4.8	64.1	Not available
35-39 ชั่วโมง	0.3	9.3	27.8	28.9	36.0	63.0	77.5	9.5	252.2	63.0	77.5	9.5	9.5	252.2	35-39 hours
มี	0.8	-	0.3	-	-	-	0.5	-	0.8	-	0.5	-	-	0.8	Available
ไม่มี	251.3	9.3	27.4	28.9	36.0	63.0	77.0	9.5	251.3	63.0	77.0	9.5	9.5	251.3	Not available
40-49 ชั่วโมง	33.0	100.1	260.4	415.2	381.9	595.0	284.7	59.7	2,130.1	595.0	284.7	59.7	59.7	2,130.1	40-49 hours
มี	3.4	-	0.7	-	0.6	2.0	-	-	3.4	2.0	-	-	-	3.4	Available
ไม่มี	2,126.7	100.1	259.7	415.2	381.3	593.0	284.7	59.7	2,126.7	593.0	284.7	59.7	59.7	2,126.7	Not available
50 ชั่วโมงขึ้นไป	20.2	49.8	101.2	179.2	221.2	412.5	270.7	88.1	1,342.9	412.5	270.7	88.1	88.1	1,342.9	50 hours and over
มี	0.7	-	0.4	-	-	-	-	-	0.7	-	-	-	-	0.7	Available
ไม่มี	1,342.2	49.8	100.7	179.2	221.2	412.5	270.7	88.1	1,342.2	412.5	270.7	88.1	88.1	1,342.2	Not available

ตารางที่ 11 จำนวนผู้จ้างงานทำ จำนวนตามกลุ่มอายุ จำนวนชั่วโมงทำงานต่อสัปดาห์ การมีเวลาเหลือพอและต้องการทำงานเพิ่มขึ้น และเพศ กรุงเทพมหานคร  
TABLE 11 EMPLOYED PERSONS BY AGE GROUP, HOURS WORKED PER WEEK, AVAILABILITY FOR ADDITIONAL WORK AND SEX, BANGKOK METROPOLIS

ประเภทและ การมีเวลาเหลือพอ และต้องการทำงานเพิ่มขึ้น	รวม	กลุ่มอายุ Age Group							SEX AND AVAILABILITY FOR ADDITIONAL WORK	
		จำนวนชั่วโมงทำงาน								
		15-19	20-24	25-29	30-34	35-39	40-49	50-59		>= 60
ชาย	1,928.6	31.8	78.8	187.3	312.8	319.0	557.5	360.9	80.5	TOTAL(MALE)
มี	6.2	0.7	-	0.7	-	0.6	2.7	1.5	-	Available
ไม่มี	1,922.5	31.2	78.8	186.6	312.8	318.4	554.8	359.5	80.5	Not available
มีงานประจำเต็มได้ทำงาน	3.7	0.4	-	-	0.6	0.5	1.2	0.7	0.4	With job not work
มี	0.4	0.4	-	-	-	-	-	-	-	Available
ไม่มี	3.3	-	-	-	0.6	0.5	1.2	0.7	0.4	Not available
1-9 ชั่วโมง	2.2	-	-	0.7	-	0.7	-	-	0.4	1-9 hours
มี	-	-	-	-	-	-	-	-	-	Available
ไม่มี	2.2	-	-	0.7	-	0.7	-	-	0.4	Not available
10-19 ชั่วโมง	6.1	0.3	-	0.4	1.1	0.7	2.0	0.9	0.7	10-19 hours
มี	-	-	-	-	-	-	-	-	-	Available
ไม่มี	6.1	0.3	-	0.4	1.1	0.7	2.0	0.9	0.7	Not available
20-29 ชั่วโมง	25.4	0.6	0.6	1.0	0.8	4.1	6.2	9.5	2.6	20-29 hours
มี	1.0	-	-	-	-	-	-	1.0	-	Available
ไม่มี	24.4	0.6	0.6	1.0	0.8	4.1	6.2	8.5	2.6	Not available
30-34 ชั่วโมง	24.4	0.3	0.9	1.6	5.6	2.4	7.9	5.7	-	30-34 hours
มี	1.1	-	-	-	-	-	1.1	-	-	Available
ไม่มี	23.3	0.3	0.9	1.6	5.6	2.4	6.8	5.7	-	Not available
35-39 ชั่วโมง	116.3	0.3	4.3	11.3	10.2	16.3	30.9	37.6	5.4	35-39 hours
มี	0.8	-	-	0.3	-	-	-	0.5	-	Available
ไม่มี	115.4	0.3	4.3	10.9	10.2	16.3	30.9	37.1	5.4	Not available
40-49 ชั่วโมง	1,073.8	19.5	46.6	124.4	201.4	186.2	304.1	157.5	34.1	40-49 hours
มี	2.6	-	-	0.3	-	0.6	1.6	-	-	Available
ไม่มี	1,071.2	19.5	46.6	124.1	201.4	185.6	302.5	157.5	34.1	Not available
50 ชั่วโมงขึ้นไป	676.8	10.5	26.3	48.0	93.0	108.1	205.3	148.6	37.0	50 hours and over
มี	0.3	-	-	-	-	-	-	-	-	Available
ไม่มี	676.5	10.3	26.3	48.0	93.0	108.1	205.3	148.6	37.0	Not available
หญิง	1,939.1	24.4	83.1	209.8	331.1	343.3	552.7	303.0	91.6	TOTAL(FEMALE)
มี	4.4	-	-	1.7	-	-	2.7	-	-	Available
ไม่มี	1,934.7	24.4	83.1	208.1	331.1	343.3	550.1	303.0	91.6	Not available
มีงานประจำเต็มได้ทำงาน	2.5	-	0.3	-	0.7	0.6	0.5	0.5	-	With job not work
มี	-	-	-	-	-	-	-	-	-	Available
ไม่มี	2.5	-	0.3	-	0.7	0.6	0.5	0.5	-	Not available
1-9 ชั่วโมง	1.7	-	-	-	-	-	0.5	1.1	-	1-9 hours
มี	-	-	-	-	-	-	-	-	-	Available
ไม่มี	1.7	-	-	-	-	-	0.5	1.1	-	Not available
10-19 ชั่วโมง	9.7	0.5	0.4	0.3	0.7	-	0.5	1.1	2.4	10-19 hours
มี	0.5	-	-	-	-	-	0.5	-	-	Available
ไม่มี	9.2	0.5	0.4	0.3	0.7	-	0.5	1.1	2.4	Not available
20-29 ชั่วโมง	25.0	0.7	-	1.7	4.5	4.1	6.4	3.9	3.6	20-29 hours
มี	1.5	-	-	0.5	-	-	1.0	-	-	Available
ไม่มี	23.5	0.7	-	1.2	4.5	4.1	5.4	3.9	3.6	Not available
30-34 ชั่วโมง	41.9	-	0.5	2.2	6.4	10.1	10.8	7.1	4.8	30-34 hours
มี	1.1	-	-	0.4	-	-	0.7	-	-	Available
ไม่มี	40.8	-	0.5	1.8	6.4	10.1	10.1	7.1	4.8	Not available
35-39 ชั่วโมง	135.9	-	4.9	16.5	18.7	19.7	32.1	40.0	4.1	35-39 hours
มี	-	-	-	-	-	-	-	-	-	Available
ไม่มี	135.9	-	4.9	16.5	18.7	19.7	32.1	40.0	4.1	Not available
40-49 ชั่วโมง	1,056.3	13.5	53.5	136.0	213.9	195.7	290.9	127.3	25.6	40-49 hours
มี	0.8	-	-	0.4	-	-	0.4	-	-	Available
ไม่มี	1,055.5	13.5	53.5	135.6	213.9	195.7	290.5	127.3	25.6	Not available
50 ชั่วโมงขึ้นไป	666.1	9.7	23.5	53.2	86.2	113.2	207.2	122.1	51.1	50 hours and over
มี	0.4	-	-	0.4	-	-	-	-	-	Available
ไม่มี	665.7	9.7	23.5	52.8	86.2	113.2	207.2	122.1	51.1	Not available

ไตรมาสที่ 2/2554 : Quarter 2/2011

หน่วยนับ : In Thousands

ตารางที่ 12 จำนวนผู้ว่างงาน ที่ทำงานทำ จำนวนตามระยะเวลาที่ทำงานทำ ระดับการศึกษาที่สำเร็จ กรุงเทพมหานคร

TABLE 12 UNEMPLOYED PERSONS, SEEKING JOB BY DURATION OF SEEKING JOB, LEVEL OF EDUCATIONAL ATTAINMENT, BANGKOK METROPOLIS

ไตรมาสที่ 2/2554 : Quarter 2/2011

หน่วยเป็นคน : Person

ระดับการศึกษาที่สำเร็จ	รวม	ระยะเวลาที่ทำงานทำ							Duration of seeking job		LEVEL OF EDUCATIONAL ATTAINMENT
		< 1 เดือน	1 - 2.9 เดือน	3 - 5.9 เดือน	6 - 8.9 เดือน	9 - 11.9 เดือน	>=12 เดือน	ไม่ทราบ	TOTAL		
Total	Month	Months	Months	Months	Months	Months	Months	Months	Unknown		
ยอดรวม	7,414	3,248	1,049	1,627	360	751	379	-	-	TOTAL	
ไม่มีการศึกษา	-	-	-	-	-	-	-	-	-	No education	
ต่ำกว่าประถมศึกษา	-	-	-	-	-	-	-	-	-	Less than Elementary	
ประถมศึกษา	821	573	247	-	-	-	-	-	-	Elementary	
มัธยมศึกษาตอนต้น	247	-	-	247	-	-	-	-	-	Lower Secondary	
มัธยมศึกษาตอนปลาย	2,811	2,009	802	-	-	-	-	-	-	Upper Secondary Level	
สายสามัญ	2,402	1,600	802	-	-	-	-	-	-	General/Academic	
สายอาชีวศึกษา	409	409	-	-	-	-	-	-	-	Vocational	
สายวิชาการศึกษา	-	-	-	-	-	-	-	-	-	Teacher Training	
อุดมศึกษา	3,535	665	-	1,380	360	751	379	-	-	Higher Level	
สายวิชาการ	2,131	-	-	1,380	-	751	-	-	-	Academic	
สายวิชาชีพ	1,405	665	-	-	360	-	379	-	-	Higher Technical Education	
สายวิชาการศึกษา	-	-	-	-	-	-	-	-	-	Teacher Training	
อื่นๆ <sup>1/</sup>	-	-	-	-	-	-	-	-	-	Others	
ไม่ทราบ	-	-	-	-	-	-	-	-	-	Unknown	

1/ รวมอาชีพระยะสั้น Including Short Course Vocational

ตารางที่ 12 จำนวนผู้ว่างงาน ที่หางานทำ จำแนกตามระยะเวลาที่หางานทำ ระดับการศึกษาที่สำเร็จ และเพศ กรุงเทพมหานคร

TABLE 12 UNEMPLOYED PERSONS, SEEKING JOB BY DURATION OF SEEKING JOB, LEVEL OF EDUCATIONAL ATTAINMENT AND SEX, BANGKOK METROPOLIS

ไตรมาสที่ 2/2554 : Quarter 2/2011

หน่วยเป็นคน : Person

ระดับการศึกษาที่สำเร็จ	ระยะเวลาที่หางานทำ							LEVEL OF EDUCATIONAL ATTAINMENT
	< 1 เดือน	1 - 2.9 เดือน	3 - 5.9 เดือน	6 - 8.9 เดือน	9 - 11.9 เดือน	>=12 เดือน	ไม่ทราบ	
Total	Month	Months	Months	Months	Months	Months	Unknown	
ชาย	1,978	1,049	247	360	-	-	-	MALE
ไม่มีการศึกษา	-	-	-	-	-	-	-	No education
ต่ำกว่าประถมศึกษา	-	-	-	-	-	-	-	Less than Elementary
ประถมศึกษา	573	247	-	-	-	-	-	Elementary
มัธยมศึกษาตอนต้น	-	-	247	-	-	-	-	Lower Secondary
มัธยมศึกษาตอนปลาย	739	802	-	-	-	-	-	Upper Secondary Level
สายสามัญ	330	802	-	-	-	-	-	General/Academic
สายวิชาชีพศึกษา	409	-	-	-	-	-	-	Vocational
สายวิชาการศึกษา	-	-	-	-	-	-	-	Teacher Training
อุดมศึกษา	665	-	-	360	-	-	-	Higher Level
สายวิชาการ	-	-	-	-	-	-	-	Academic
สายวิชาชีพ	665	-	-	360	-	-	-	Higher Technical Education
สายวิชาการศึกษา	-	-	-	-	-	-	-	Teacher Training
อื่นๆ <sup>1/</sup>	-	-	-	-	-	-	-	Others <sup>1/</sup>
ไม่ทราบ	-	-	-	-	-	-	-	Unknown
หญิง	1,270	-	1,380	-	751	379	-	FEMALE
ไม่มีการศึกษา	-	-	-	-	-	-	-	No education
ต่ำกว่าประถมศึกษา	-	-	-	-	-	-	-	Less than Elementary
ประถมศึกษา	-	-	-	-	-	-	-	Elementary
มัธยมศึกษาตอนต้น	-	-	-	-	-	-	-	Lower Secondary
มัธยมศึกษาตอนปลาย	1,270	-	-	-	-	-	-	Upper Secondary Level
สายสามัญ	1,270	-	-	-	-	-	-	General/Academic
สายวิชาชีพศึกษา	-	-	-	-	-	-	-	Vocational
สายวิชาการศึกษา	-	-	-	-	-	-	-	Teacher Training
อุดมศึกษา	-	-	1,380	-	751	379	-	Higher Level
สายวิชาการ	-	-	1,380	-	751	-	-	Academic
สายวิชาชีพ	-	-	-	-	-	379	-	Higher Technical Education
สายวิชาการศึกษา	-	-	-	-	-	-	-	Teacher Training
อื่นๆ <sup>1/</sup>	-	-	-	-	-	-	-	Others <sup>1/</sup>
ไม่ทราบ	-	-	-	-	-	-	-	Unknown

1/ รวมอาชีพระยะสั้น Including Short Course Vocational

ตารางที่ 13 จำนวนผู้ว่างงาน ที่เคยทำงานมาก่อน จำนวนตามอาชีพที่ทำงานครั้งสุดท้าย อุตสาหกรรมที่ทำงานครั้งสุดท้าย กรุงเทพมหานคร  
TABLE 13 UNEMPLOYED PERSONS, EVER WORKED BY LAST OCCUPATION, LAST INDUSTRY, BANGKOK METROPOLIS

อาชีพที่ทำงานครั้งสุดท้าย	อุตสาหกรรมที่ทำงานครั้งสุดท้าย											LAST OCCUPATION
	รวม เกษตรกรรม การทำเหมืองแร่ และการประมง	การผลิตเหมืองแร่	การก่อสร้าง	การขนส่ง และการขนส่ง	ข้อมูลข่าวสาร	การเงินและการประกันภัย	การก่อสร้าง	การก่อสร้าง	การก่อสร้าง	การก่อสร้าง	การก่อสร้าง	
	Agriculture	Mining and facturing	Manu-	Electricity	Water supply	Construction	Transportation	Accommodation	Information	Financial	Intermediation	
ยอดรวม	18,973	-	-	4,948	-	-	2,090	-	1,492	1,632	1,833	TOTAL
1. ผู้ปฏิบัติงานในอาชีพที่ทำงานครั้งสุดท้าย	-	-	-	-	-	-	-	-	-	-	-	1. Legislators, senior officials and managers
2. ผู้ประกอบวิชาชีพด้านต่างๆ	2,817	-	-	357	-	409	-	-	-	-	1,539	2. Professionals
3. ผู้ประกอบวิชาชีพด้านเทคนิคสาขาต่างๆ	2,108	-	-	360	-	1,075	-	-	-	-	294	3. Technicians and associate professionals
4. เสมียน	1,085	-	-	198	-	-	-	-	-	533	-	4. Clerks
5. พนักงานบริการและพนักงานในร้านค้าและตลาด	2,974	-	-	-	-	-	-	-	-	1,099	-	5. Service workers and shop and market sales workers
6. ผู้ปฏิบัติงานที่มีฝีมือในด้านการเกษตรและการประมง	-	-	-	-	-	-	-	-	-	-	-	6. Skilled agricultural and fishery workers
7. ผู้ปฏิบัติงานด้านความสามรถทางฝีมือและธุรกิจการค้าที่เกี่ยวข้อง	4,290	-	-	2,002	-	606	-	-	-	-	-	7. Craft and related trades workers
8. ผู้ปฏิบัติการโรงงานและเครื่องจักรและผู้ที่ปฏิบัติงานด้านการประกอบ	4,702	-	-	1,034	-	-	-	1,492	-	-	-	8. Plant and machine operators and assemblers
9. อาชีพขั้นพื้นฐานต่างๆ ในด้านการขายและการให้บริการ	998	-	-	998	-	-	-	-	-	-	-	9. Elementary occupations
10. คนงานซึ่งไม่ได้จำแนกไว้ในหมวดอื่น	-	-	-	-	-	-	-	-	-	-	-	10. Workers not classifiable by occupation

ไตรมาสที่ 2/2554 : Quarter 2/2011

หน่วยเป็นคน : Person



ตารางที่ 13 จำนวนผู้ว่างงาน ที่เคยทำงานมาก่อน จำนวนตามอาชีพที่ทำงานครั้งสุดท้าย อุตสาหกรรมที่ทำงานครั้งสุดท้าย กรุงเทพมหานคร (ต่อ)  
 TABLE 13 UNEMPLOYED PERSONS, EVER WORKED BY LAST OCCUPATION, LAST INDUSTRY, BANGKOK METROPOLIS (Contd.)

อาชีพที่ทำงานครั้งสุดท้าย	อุตสาหกรรมที่ทำงานครั้งสุดท้าย (ต่อ) Last Industry (Contd.)										รวมเป็นต้น : Person
	กิจกรรมอสังหาริมทรัพย์	กิจกรรมทางวิชาชีพ	การบริหารสนับสนุน	การบริหารราชการ	การศึกษา	กิจกรรมด้านสุขภาพ	ศิลปะ ความบันเทิง	บริการ	งานในครัวเรือน	กิจกรรมขององค์กร	
Real estate activities	Professional, scientific and technical activities	Administrative and support activities	Public administration	Education	Health and social work	Arts, recreation and entertainment	Other service activities	Household	Extra-territorial	Unknown	
ยอดรวม	345	101	354	411	-	-	-	-	802	-	TOTAL
1. ผู้บัญญัติกฎหมาย และผู้จัดการ	-	-	-	-	-	-	-	-	-	-	1. Legislators, senior officials and managers
2. ผู้ประกอบวิชาชีพด้านต่างๆ	-	101	-	411	-	-	-	-	-	-	2. Professionals
3. ผู้ประกอบวิชาชีพด้านเทคนิคสาขาต่างๆ และอาชีพที่เกี่ยวข้อง	-	-	-	-	-	-	-	-	-	-	3. Technicians and associate professionals
4. เสมียน	-	-	354	-	-	-	-	-	-	-	4. Clerks
5. พนักงานบริการและพนักงานในร้านค้า และตลาด	345	-	-	-	-	-	-	-	-	-	5. Service workers and shop and market sales workers
6. ผู้ปฏิบัติงานที่มีฝีมือในด้านการเกษตร และการประมง	-	-	-	-	-	-	-	-	-	-	6. Skilled agricultural and fishery workers
7. ผู้ปฏิบัติงานด้านความสามารถทางฝีมือ และธุรกิจการค้าที่เกี่ยวข้อง	-	-	-	-	-	-	-	-	-	-	7. Craft and related trades workers
8. ผู้ปฏิบัติการโรงงานและเครื่องจักร และผู้ปฏิบัติงานด้านการประกอบ	-	-	-	-	-	-	-	-	802	-	8. Plant and machine operators and assemblers
9. อาชีพขั้นพื้นฐานต่างๆ ในด้านการขาย และการให้บริการ	-	-	-	-	-	-	-	-	-	-	9. Elementary occupations
10. คนงานซึ่งไม่ได้จำแนกไว้ในหมวดอื่น	-	-	-	-	-	-	-	-	-	-	10. Workers not classifiable by occupation

ตารางที่ 13 จำนวนผู้ว่างงาน ที่เคยทำงานมาก่อน จำแนกตามอาชีพที่ทำงานครั้งสุดท้าย อุตสาหกรรมที่ทำงานครั้งสุดท้าย และเพศ กรุงเทพมหานคร  
TABLE 13 UNEMPLOYED PERSONS, EVER WORKED BY LAST OCCUPATION, LAST INDUSTRY AND SEX, BANGKOK METROPOLIS

อาชีพที่ทำงานครั้งสุดท้าย	อุตสาหกรรมที่ทำงานครั้งสุดท้าย										ข้อมูลข่าวสารและการสื่อสาร	กิจการการเงินและการประกันภัย	LAST OCCUPATION
	รวม	เกษตรกรรมและการประมง	เหมืองแร่และเหมืองหิน	การถลุง	ไฟฟ้า ก๊าซ ไนโตรเจน ปูนซีเมนต์ และการขนส่ง	น้ำประปา และบำบัดน้ำเสีย	การก่อสร้าง	การก่อสร้าง	การขนส่ง และการขนส่ง	ที่พักแรมและอาหาร			
	Total	Agriculture	Mining	Manufacturing	Electricity, gas, steam, water supply and waste	Construction	Construction	Transportation and storage	Accommodation and food service	Information and communication	Financial intermediation		
<b>ชาย</b>	12,446	-	-	2,272	-	2,090	3,736	1,492	533	1,176	-	MALE	
1. ผู้ปฏิบัติงานนายจ้างราชการระดับอาวุโสและผู้จัดการ	-	-	-	-	-	-	-	-	-	-	-	1. Legislators, senior officials and managers	
2. ผู้ประกอบวิชาชีพชั้นต่างๆ	1,585	-	-	-	-	409	-	-	-	1,176	-	2. Professionals	
3. ผู้ประกอบวิชาชีพด้านเทคนิคหลากหลายและอาชีพที่เกี่ยวข้อง	1,434	-	-	360	-	1,075	-	-	-	-	-	3. Technicians and associate professionals	
4. เสมียน	533	-	-	-	-	-	-	-	533	-	-	4. Clerks	
5. พนักงานบริการและพนักงานในร้านค้าและตลาด	1,025	-	-	-	-	-	680	-	-	-	-	5. Service workers and shop and market sales workers	
6. ผู้ปฏิบัติงานที่มีฝีมือในด้านการเกษตรและการประมง	-	-	-	-	-	-	-	-	-	-	-	6. Skilled agricultural and fishery workers	
7. ผู้ปฏิบัติงานด้านความสามารถทางฝีมือและธุรกิจการค้าที่เกี่ยวข้อง	3,318	-	-	1,029	-	606	1,682	-	-	-	-	7. Craft and related trades workers	
8. ผู้ปฏิบัติการโรงงานและเครื่องจักรและผู้ปฏิบัติงานด้านการประกอบ	4,304	-	-	636	-	-	1,374	1,492	-	-	-	8. Plant and machine operators and assemblers	
9. อาชีพขั้นพื้นฐานต่างๆ ในด้านการขายและการให้บริการ	247	-	-	247	-	-	-	-	-	-	-	9. Elementary occupations	
10. คนงานซึ่งมิได้จำแนกไว้ในหมวดอื่น	-	-	-	-	-	-	-	-	-	-	-	10. Workers not classifiable by occupation	
<b>หญิง</b>	6,528	-	-	2,676	-	-	1,229	-	1,099	657	-	FEMALE	
1. ผู้ปฏิบัติงานนายจ้างราชการระดับอาวุโสและผู้จัดการ	-	-	-	-	-	-	-	-	-	-	-	1. Legislators, senior officials and managers	
2. ผู้ประกอบวิชาชีพชั้นต่างๆ	1,232	-	-	357	-	-	-	-	-	363	-	2. Professionals	
3. ผู้ประกอบวิชาชีพด้านเทคนิคหลากหลายและอาชีพที่เกี่ยวข้อง	673	-	-	-	-	-	379	-	-	294	-	3. Technicians and associate professionals	
4. เสมียน	552	-	-	198	-	-	-	-	-	-	-	4. Clerks	
5. พนักงานบริการและพนักงานในร้านค้าและตลาด	1,949	-	-	-	-	-	850	-	1,099	-	-	5. Service workers and shop and market sales workers	
6. ผู้ปฏิบัติงานที่มีฝีมือในด้านการเกษตรและการประมง	-	-	-	-	-	-	-	-	-	-	-	6. Skilled agricultural and fishery workers	
7. ผู้ปฏิบัติงานด้านความสามารถทางฝีมือและธุรกิจการค้าที่เกี่ยวข้อง	972	-	-	972	-	-	-	-	-	-	-	7. Craft and related trades workers	
8. ผู้ปฏิบัติการโรงงานและเครื่องจักรและผู้ปฏิบัติงานด้านการประกอบ	398	-	-	398	-	-	-	-	-	-	-	8. Plant and machine operators and assemblers	
9. อาชีพขั้นพื้นฐานต่างๆ ในด้านการขายและการให้บริการ	751	-	-	751	-	-	-	-	-	-	-	9. Elementary occupations	
10. คนงานซึ่งมิได้จำแนกไว้ในหมวดอื่น	-	-	-	-	-	-	-	-	-	-	-	10. Workers not classifiable by occupation	

ตารางที่ 13 จำนวนผู้ว่างงาน ที่เคยทำงานมาก่อน จำแนกตามอาชีพที่ทำครั้งสุดท้าย อุตสาหกรรมที่ทำครั้งสุดท้าย และเพศ กรุงเทพมหานคร (ต่อ)  
TABLE 13 UNEMPLOYED PERSONS, EVER WORKED BY LAST OCCUPATION, LAST INDUSTRY AND SEX, BANGKOK METROPOLIS (Contd.)

อาชีพที่ทำครั้งสุดท้าย	อุตสาหกรรมที่ทำครั้งสุดท้าย (ต่อ) Last Industry (Contd.)										กิจกรรมขององค์กร Extra-territorial	ไม่ทราบ Unknown	LAST OCCUPATION
	กิจกรรม อสังหาริมทรัพย์ และเทคนิค Real estate, professional, scientific and technical activities	การบริหารงานราชการและป้องกันประเทศ Government administrative and public administration	การศึกษา Education	งานสังคมสงเคราะห์ Health and social work	ศิลปะ ความบันเทิง และนันทนาการ Art, entertainment and recreation	บริการด้านอื่นๆ Other service	งานในครัวเรือน Activities of household	งานในครัวเรือน	ไม่ทราบ				
<b>ชาย</b>	345	-	-	-	-	-	-	-	-	-	802	-	<b>MALE</b>
1. ผู้บัญชีกฎหมาย และผู้จัดการ	-	-	-	-	-	-	-	-	-	-	-	-	1. Legislators, senior officials and managers
2. ผู้ประกอบวิชาชีพชั้นต่างๆ	-	-	-	-	-	-	-	-	-	-	-	-	2. Professionals
3. ผู้ประกอบวิชาชีพด้านเทคนิคสาขาต่างๆ และอาชีพที่เกี่ยวข้อง	-	-	-	-	-	-	-	-	-	-	-	-	3. Technicians and associate professionals
4. เสมียน	-	-	-	-	-	-	-	-	-	-	-	-	4. Clerks
5. พนักงานบริการและพนักงานในร้านค้า และตลาด	345	-	-	-	-	-	-	-	-	-	-	-	5. Service workers and shop and market sales workers
6. ผู้ปฏิบัติงานที่มีฝีมือในด้านการเกษตร และการประมง	-	-	-	-	-	-	-	-	-	-	-	-	6. Skilled agricultural and fishery workers
7. ผู้ปฏิบัติงานด้านความสามารถที่มีมือ และธุรกิจการค้าที่เกี่ยวข้อง	-	-	-	-	-	-	-	-	-	-	-	-	7. Craft and related trades workers
8. ผู้ปฏิบัติการโรงงานและเครื่องจักร และผู้ปฏิบัติงานด้านการประกอบ	-	-	-	-	-	-	-	-	-	-	802	-	8. Plant and machine operators and assemblers
9. อาชีพขั้นพื้นฐานต่างๆ ในด้านการขาย และการให้บริการ	-	-	-	-	-	-	-	-	-	-	-	-	9. Elementary occupations
10. คนงานซึ่งมิได้จำแนกไว้เป็นหมวดอื่น	-	-	-	-	-	-	-	-	-	-	-	-	10. Workers not classifiable by occupation
<b>หญิง</b>	-	-	-	-	-	-	-	-	-	-	-	-	<b>FEMALE</b>
1. ผู้บัญชีกฎหมาย และผู้จัดการ	-	-	-	-	-	-	-	-	-	-	-	-	1. Legislators, senior officials and managers
2. ผู้ประกอบวิชาชีพชั้นต่างๆ	-	-	-	-	-	-	-	-	-	-	-	-	2. Professionals
3. ผู้ประกอบวิชาชีพด้านเทคนิคสาขาต่างๆ และอาชีพที่เกี่ยวข้อง	-	-	-	-	-	-	-	-	-	-	-	-	3. Technicians and associate professionals
4. เสมียน	-	-	-	-	-	-	-	-	-	-	-	-	4. Clerks
5. พนักงานบริการและพนักงานในร้านค้า และตลาด	-	-	-	-	-	-	-	-	-	-	-	-	5. Service workers and shop and market sales workers
6. ผู้ปฏิบัติงานที่มีฝีมือในด้านการเกษตร และการประมง	-	-	-	-	-	-	-	-	-	-	-	-	6. Skilled agricultural and fishery workers
7. ผู้ปฏิบัติงานด้านความสามารถที่มีมือ และธุรกิจการค้าที่เกี่ยวข้อง	-	-	-	-	-	-	-	-	-	-	-	-	7. Craft and related trades workers
8. ผู้ปฏิบัติการโรงงานและเครื่องจักร และผู้ปฏิบัติงานด้านการประกอบ	-	-	-	-	-	-	-	-	-	-	-	-	8. Plant and machine operators and assemblers
9. อาชีพขั้นพื้นฐานต่างๆ ในด้านการขาย และการให้บริการ	-	-	-	-	-	-	-	-	-	-	-	-	9. Elementary occupations
10. คนงานซึ่งมิได้จำแนกไว้เป็นหมวดอื่น	-	-	-	-	-	-	-	-	-	-	-	-	10. Workers not classifiable by occupation

ตารางที่ 14 จำนวนลูกจ้าง จำนวนตามค่าจ้างเฉลี่ย ผลประโยชน์อื่นๆ ที่ได้รับ อุตสาหกรรม กรุงเทพมหานคร  
TABLE 14 EMPLOYEE BY AVERAGE WAGE, FRINGE BENEFIT, INDUSTRY, BANGKOK METROPOLIS

ไตรมาสที่ 2/2554 : Quarter 2/2011

หน่วยเป็นพัน : In Thousands

อุตสาหกรรม	จำนวนลูกจ้าง Total Employee	ค่าจ้างเฉลี่ย Average Wage	ลูกจ้างที่ได้รับผลประโยชน์อื่นๆ Employee Receive Fringe Benefit				อุตสาหกรรม INDUSTRY			
			ได้รับเป็นเงิน In Cash	ได้รับเป็นสิ่งของ In Kind	ได้รับเป็นค่าเช่าของที่อยู่อาศัย Housing	อื่นๆ Others				
			โบนัส Bonus	ค่าล่วงเวลา Overtime	เงินอื่นๆ Other Income	อาหาร Food	เครื่องแต่งกาย Clothes	ที่อยู่อาศัย Housing	อื่นๆ Others	
<b>ยอดรวม</b>	2,454.0	15,093.8	15.3	205.2	142.7	156.6	13.5	171.9	22.6	TOTAL
1. เกษตรกรรม การป่าไม้ และการประมง	4.3	11,806.5	-	0.6	-	-	-	-	-	1. Agriculture, forestry and fishing
2. การทำเหมืองแร่ และเหมืองหิน	3.3	33,483.0	-	0.9	0.6	-	-	-	-	2. Mining and quarrying
3. การผลิต	611.6	11,913.2	2.4	89.1	15.1	9.4	3.8	31.2	6.8	3. Manufacturing
4. ไฟฟ้า ก๊าซ ไอน้ำและระบบปรับอากาศ	15.3	36,955.3	-	-	0.7	-	-	-	-	4. Electricity, gas, steam and air conditioning supply
5. การจัดหา การจัดการและการบำบัดน้ำเสียของเสีย และสิ่งปฏิกูล	14.4	26,602.7	-	3.5	7.7	-	-	6.2	0.5	5. Water supply; sewerage, waste management and remediation activities
6. การก่อสร้าง	142.7	14,089.6	0.5	13.2	0.9	1.8	-	13.4	2.7	6. Construction
7. การขนส่ง และการขายปลีก การขอยานยนต์	422.0	14,954.9	1.7	23.7	30.5	12.1	4.6	18.7	5.7	7. Wholesale and retail trade; repair of motor vehicles and motorcycles
8. การขนส่ง และสถานที่เก็บสินค้า	121.9	18,656.8	0.8	15.1	15.9	4.8	-	8.4	-	8. Transportation and storage
9. ที่พักแรมและบริการด้านอาหาร	146.7	10,273.3	2.1	8.5	32.2	51.8	1.5	5.7	-	9. Accommodation and food service activities
10. ข้อมูลข่าวสารและการสื่อสาร	71.9	22,092.0	1.3	5.0	3.8	-	-	-	-	10. Information and communication
11. กิจกรรมทางการเงินและการประกันภัย	132.6	27,676.6	1.4	1.8	7.1	-	0.5	0.5	-	11. Financial and insurance activities
12. กิจกรรมอสังหาริมทรัพย์	38.7	14,858.9	0.7	0.8	-	1.2	-	0.7	-	12. Real estate activities
13. กิจกรรมทางวิชาชีพ วิทยาศาสตร์ และเทคนิค	86.0	19,854.4	0.6	4.6	2.7	1.9	-	1.9	-	13. Professional, scientific and technical activities
14. กิจกรรมการบริหารและการบริการสนับสนุน	129.6	10,139.9	0.9	12.5	2.8	0.9	-	-	-	14. Administrative and support service activities
15. การบริหารราชการ การป้องกันประเทศ การประกันสังคม	153.7	18,976.2	-	6.8	6.2	-	1.2	11.6	2.2	15. Public administration and defence; compulsory social security
16. การศึกษา	124.2	17,612.4	-	4.8	6.1	3.2	-	4.7	1.8	16. Education
17. กิจกรรมด้านสุขภาพและงานสังคมสงเคราะห์	65.4	16,680.1	-	10.1	3.1	2.4	-	1.4	1.0	17. Human health and social work activities
18. ศิลปะ ความบันเทิง และนันทนาการ	12.3	15,126.1	-	-	2.6	0.7	-	0.3	-	18. Arts, entertainment and recreation
19. กิจกรรมบริการด้านอื่น ๆ	48.4	9,814.6	0.4	0.5	3.5	2.5	-	5.0	-	19. Other service activities
20. กิจกรรมการจ้างงานในครัวเรือนส่วนบุคคล การผลิตสินค้าและบริการที่ตัวเองเพื่อใช้ในครัวเรือน	93.9	6,854.0	2.5	1.5	1.4	63.8	2.0	62.4	1.2	20. Activities of households as employers; undifferentiated goods and services-producing activities of households for own use
21. กิจกรรมขององค์กรระหว่างประเทศ	-	-	-	-	-	-	-	-	-	21. Activities of extraterritorial organizations and bodies
22. ไม่ทราบ	15.5	12,604.5	-	2.2	-	-	-	-	0.7	22. Unknown

ตารางที่ 14 จำนวนลูกจ้าง จำแนกตามค่าจ้างเฉลี่ย ผลประโยชน์อื่นๆ ที่ได้รับ อุตสาหกรรม และเพศ กรุงเทพมหานคร  
TABLE 14 EMPLOYEE BY AVERAGE WAGE, FRINGE BENEFIT, INDUSTRY AND SEX -BANGKOK METROPOLIS

อุตสาหกรรม Industry	จำนวนลูกจ้าง Total Employee	ลูกจ้างที่ได้รับผลประโยชน์อื่นๆ Employee Receive Fringe Benefit					ค่าจ้างเฉลี่ย Average Wage	ได้รับเป็นเงิน In Cash					ได้รับเป็นสิ่งของ In Kind					อุตสาหกรรม Industry	
		โบนัส Bonus	ค่าล่วงเวลา Overtime	เงินอื่นๆ Other Income		อาหาร Food		เครื่องแต่งกาย Clothes	ที่อยู่อาศัย Housing	อื่นๆ Others	โบนัส Bonus	ค่าล่วงเวลา Overtime	เงินอื่นๆ Other Income		อาหาร Food	เครื่องแต่งกาย Clothes	ที่อยู่อาศัย Housing		อื่นๆ Others
				เงินเดือน Monthly	เงินปี Yearly								เงินเดือน Monthly	เงินปี Yearly					
<b>ชาย</b>	1,190.3	4.8	115.4	76.1	51.8	10.2	79.5	16.4	16,030.8	-	-	-	-	-	-	-	-	MALE	
1. เกษตรกรรม การป่าไม้ และการประมง	3.7	-	0.6	-	-	-	-	-	12,678.1	-	-	-	-	-	-	-	-	- 1. Agriculture, forestry and fishing	
2. การทำเหมืองแร่ และหิน	3.3	-	0.9	0.6	-	-	-	-	33,483.0	-	-	-	-	-	-	-	-	- 2. Mining and quarrying	
3. การผลิต	291.8	0.7	45.5	6.8	5.4	3.5	22.0	-	13,220.2	-	-	-	-	-	-	-	5.5 3. Manufacturing		
4. ไฟฟ้า ก๊าซ ไอน้ำและระบบปรับอากาศ	11.2	-	37,125.4	0.7	-	-	-	-	37,125.4	-	-	-	-	-	-	-	-	- 4. Electricity, gas, steam and air conditioning supply	
5. การจัดหาสินค้า การจัดการและการบำบัดน้ำเสีย ของเสีย และสิ่งปฏิกูล	12.3	-	3.5	7.7	-	-	-	-	26,175.7	-	-	-	-	-	-	-	-	0.5 5. Water supply; sewerage, waste management and remediation activities	
6. การก่อสร้าง	113.9	-	11.1	0.9	1.8	-	-	-	14,269.1	-	-	-	-	-	-	-	-	2.7 6. Construction	
7. การขายส่ง และการขายปลีก การซ่อมยานยนต์	214.9	1.3	11.8	18.9	8.1	3.0	12.7	-	14,988.4	-	-	-	-	-	-	-	-	4.2 7. Wholesale and retail trade; repair of motor vehicles and motorcycles	
8. การขนส่ง และยานที่ขับเคลื่อนด้วยเครื่องยนต์	86.4	-	13.5	11.7	4.1	-	8.4	-	17,885.6	-	-	-	-	-	-	-	-	- 8. Transportation and storage	
9. ที่พักแรมและบริการด้านอาหาร	61.7	-	6.2	14.3	23.0	1.5	1.7	-	10,307.9	-	-	-	-	-	-	-	-	- 9. Accommodation and food service activities	
10. ข้อมูลข่าวสารและการสื่อสาร	35.8	0.8	2.8	2.0	-	-	-	-	24,426.7	-	-	-	-	-	-	-	-	- 10. Information and communication	
11. กิจกรรมทางการเงินและการประกันภัย	50.4	0.8	0.7	3.8	-	0.5	0.5	-	25,796.4	-	-	-	-	-	-	-	-	- 11. Financial and insurance activities	
12. กิจกรรมอสังหาริมทรัพย์	18.1	-	0.8	-	-	-	-	-	15,348.8	-	-	-	-	-	-	-	-	- 12. Real estate activities	
13. กิจกรรมทางวิชาชีพ วิทยาศาสตร์ และเทคนิค	35.5	-	1.7	1.2	-	-	-	-	20,962.9	-	-	-	-	-	-	-	-	- 13. Professional, scientific and technical activities	
14. กิจกรรมการบริหารและการบริหารการสนับสนุน	66.7	0.4	5.2	-	0.9	-	-	-	10,683.9	-	-	-	-	-	-	-	-	- 14. Administrative and support service activities	
15. การบริหารราชการ การป้องกันประเทศ การประกันสังคม	79.8	-	6.2	4.8	-	0.8	7.2	-	21,039.9	-	-	-	-	-	-	-	-	1.1 1.5. Public administration and defence; compulsory social security	
16. การศึกษา	40.8	-	1.1	0.5	-	-	3.0	-	19,953.6	-	-	-	-	-	-	-	-	1.2 1.6. Education	
17. กิจกรรมด้านสุขภาพและงานสังคมสงเคราะห์	17.4	-	2.6	1.7	0.5	-	0.5	-	19,725.7	-	-	-	-	-	-	-	-	0.5 1.7. Human health and social work activities	
18. ศิลปะ ความบันเทิง และนันทนาการ	6.2	-	0.3	0.3	-	-	0.3	-	23,813.6	-	-	-	-	-	-	-	-	- 18. Arts, entertainment and recreation	
19. กิจกรรมบริการด้านอื่นๆ	17.0	0.4	0.5	0.2	0.6	1.0	6.9	-	9,766.8	-	-	-	-	-	-	-	-	- 19. Other service activities	
20. กิจกรรมการจ้างงานในครัวเรือนส่วนบุคคล การผลิตสินค้าและบริการที่ขึ้นเองเพื่อใช้ในครัวเรือน	17.1	0.4	0.6	0.2	7.4	-	-	-	9,487.2	-	-	-	-	-	-	-	-	- 20. Activities of households as employers; undifferentiated goods and services-producing activities of households for own use	
21. กิจกรรมขององค์กรระหว่างประเทศ	-	-	-	-	-	-	-	-	12,977.2	-	-	-	-	-	-	-	-	- 21. Activities of extraterritorial organizations and bodies	
22. ไม่ทราบ	6.5	-	-	-	-	-	-	-	-	-	-	-	-	-	-	-	-	0.7 2.2. Unknown	
<b>หญิง</b>	1,263.7	10.5	89.8	66.5	104.8	3.3	92.4	6.2	14,211.1	-	-	-	-	-	-	-	-	FEMALE	
1. เกษตรกรรม การป่าไม้ และการประมง	0.6	-	-	-	-	-	-	-	6,000.0	-	-	-	-	-	-	-	-	- 1. Agriculture, forestry and fishing	
2. การทำเหมืองแร่ และหิน	-	-	-	-	-	-	-	-	-	-	-	-	-	-	-	-	-	- 2. Mining and quarrying	
3. การผลิต	319.9	1.7	43.5	8.3	4.0	0.3	9.3	-	10,721.1	-	-	-	-	-	-	-	-	1.3 3. Manufacturing	
4. ไฟฟ้า ก๊าซ ไอน้ำและระบบปรับอากาศ	4.1	-	-	-	-	-	-	-	36,491.7	-	-	-	-	-	-	-	-	- 4. Electricity, gas, steam and air conditioning supply	
5. การจัดหาสินค้า การจัดการและการบำบัดน้ำเสีย ของเสีย และสิ่งปฏิกูล	2.2	-	-	-	-	-	-	-	29,035.8	-	-	-	-	-	-	-	-	- 5. Water supply; sewerage, waste management and remediation activities	
6. การก่อสร้าง	28.8	0.5	2.1	-	-	-	4.5	-	13,379.1	-	-	-	-	-	-	-	-	- 6. Construction	
7. การขายส่ง และการขายปลีก การซ่อมยานยนต์	207.1	0.4	11.9	11.6	4.0	1.6	5.9	-	14,920.2	-	-	-	-	-	-	-	-	1.5 7. Wholesale and retail trade; repair of motor vehicles and motorcycles	
8. การขนส่ง และยานที่ขับเคลื่อนด้วยเครื่องยนต์	35.5	0.8	1.7	4.1	0.7	-	-	-	20,536.8	-	-	-	-	-	-	-	-	- 8. Transportation and storage	
9. ที่พักแรมและบริการด้านอาหาร	85.0	2.1	2.3	17.9	28.8	-	4.0	-	10,248.1	-	-	-	-	-	-	-	-	- 9. Accommodation and food service activities	
10. ข้อมูลข่าวสารและการสื่อสาร	36.1	0.5	2.2	1.8	-	-	-	-	19,772.2	-	-	-	-	-	-	-	-	- 10. Information and communication	
11. กิจกรรมทางการเงินและการประกันภัย	82.1	0.6	1.1	3.2	-	-	-	-	28,831.2	-	-	-	-	-	-	-	-	- 11. Financial and insurance activities	
12. กิจกรรมอสังหาริมทรัพย์	20.6	-	0.7	-	1.2	-	0.7	-	14,428.7	-	-	-	-	-	-	-	-	- 12. Real estate activities	
13. กิจกรรมทางวิชาชีพ วิทยาศาสตร์ และเทคนิค	50.5	0.6	2.9	1.5	1.9	-	1.9	-	19,076.7	-	-	-	-	-	-	-	-	- 13. Professional, scientific and technical activities	
14. กิจกรรมการบริหารและการบริหารการสนับสนุน	62.9	0.5	7.3	2.8	-	-	2.8	-	9,562.3	-	-	-	-	-	-	-	-	- 14. Administrative and support service activities	
15. การบริหารราชการ การป้องกันประเทศ การประกันสังคม	73.8	-	0.6	1.4	-	0.4	4.4	-	16,746.0	-	-	-	-	-	-	-	-	1.1 1.5. Public administration and defence; compulsory social security	
16. การศึกษา	83.3	-	3.7	5.6	3.2	-	1.7	-	16,465.6	-	-	-	-	-	-	-	-	0.6 1.6. Education	
17. กิจกรรมด้านสุขภาพและงานสังคมสงเคราะห์	48.1	-	7.5	1.4	1.9	-	0.9	-	15,577.8	-	-	-	-	-	-	-	-	0.5 1.7. Human health and social work activities	
18. ศิลปะ ความบันเทิง และนันทนาการ	6.1	-	2.3	0.7	-	-	0.7	-	6,281.2	-	-	-	-	-	-	-	-	- 18. Arts, entertainment and recreation	
19. กิจกรรมบริการด้านอื่นๆ	31.4	-	-	3.5	1.9	-	3.6	-	9,840.4	-	-	-	-	-	-	-	-	- 19. Other service activities	
20. กิจกรรมการจ้างงานในครัวเรือนส่วนบุคคล การผลิตสินค้าและบริการที่ขึ้นเองเพื่อใช้ในครัวเรือน	76.8	2.1	0.8	1.2	56.4	1.0	55.5	-	6,266.9	-	-	-	-	-	-	-	-	1.2 2.0. Activities of households as employers; undifferentiated goods and services-producing activities of households for own use	
21. กิจกรรมขององค์กรระหว่างประเทศ	-	-	-	-	-	-	-	-	-	-	-	-	-	-	-	-	-	- 21. Activities of extraterritorial organizations and bodies	
22. ไม่ทราบ	9.0	-	2.2	-	-	-	-	-	12,336.4	-	-	-	-	-	-	-	-	- 22. Unknown	

ตารางที่ 15 จำนวนลูกจ้างเอกชน จำแนกตามค่าจ้างเฉลี่ย ผลประโยชน์ที่ได้รับ อุตสาหกรรม กรุงเทพมหานคร  
TABLE 15 PRIVATE EMPLOYEE BY AVERAGE WAGE, FRINGE BENEFIT, INDUSTRY, BANGKOK METROPOLIS

ไตรมาสที่ 2/2554 : Quarter 2/2011

หน่วยเป็นพัน : in Thousands

อุตสาหกรรม	จำนวน ลูกจ้างเอกชน Total Private Employee	ลูกจ้างเอกชนที่ได้รับผลประโยชน์อื่น ๆ Private Employee Receive Fringe Benefit										INDUSTRY
		ค่าจ้างเฉลี่ย Average Wage	โบนัส Bonus	ค่าล่วงเวลา Overtime	เงินอื่น ๆ Other Income	อาหาร Food	เครื่องแต่งกาย Clothes	ที่อยู่อาศัย Housing	อื่นๆ Others	ได้รับเป็นเงิน In Cash	ได้รับเป็นสิ่งของ In Kind	
<b>ยอดรวม</b>	<b>2,086.9</b>	<b>14,045.4</b>	<b>14.0</b>	<b>179.1</b>	<b>118.9</b>	<b>153.2</b>	<b>12.3</b>	<b>142.2</b>	<b>17.6</b>	<b>TOTAL</b>		
1. เกษตรกรรม การป่าไม้ และการประมง	4.3	11,806.5	-	0.6	-	-	-	-	-	-	1. Agriculture, forestry and fishing	
2. การทำเหมืองแร่ และเหมืองหิน	2.6	38,847.7	-	0.3	-	-	-	-	-	-	2. Mining and quarrying	
3. การผลิต	604.3	11,838.1	2.4	88.4	14.4	9.4	3.8	31.2	6.8	6.8	3. Manufacturing	
4. ไฟฟ้า ก๊าซ ไอน้ำ และระบบปรับอากาศ	-	-	-	-	-	-	-	-	-	-	4. Electricity, gas, steam and air conditioning supply	
5. การจัดหา น้ำ การจัดการ และการบำบัดน้ำเสีย ของเสีย และสิ่งปฏิกูล	3.5	9,328.5	-	-	2.6	-	-	-	-	-	5. Water supply; sewerage, waste management and remediation activities	
6. การก่อสร้าง	141.5	14,124.8	0.5	13.2	0.9	1.8	-	13.4	2.7	2.7	6. Construction	
7. การขายส่ง และการขายปลีก การซ่อมยานยนต์	422.0	14,954.9	1.7	23.7	30.5	12.1	4.6	18.7	5.7	5.7	7. Wholesale and retail trade; repair of motor vehicles and motorcycles	
8. การขนส่ง และสถานที่เก็บสินค้า	81.0	15,573.3	-	9.4	10.9	4.8	-	0.5	-	-	8. Transportation and storage	
9. ที่พักแรมและบริการด้านอาหาร	146.3	10,283.6	2.1	8.5	32.2	51.8	1.5	5.7	-	-	9. Accommodation and food service activities	
10. ข้อมูลข่าวสารและการสื่อสาร	62.6	21,277.3	0.8	3.6	3.2	-	-	-	-	-	10. Information and communication	
11. กิจกรรมทางการเงินและการประกันภัย	122.5	28,016.4	1.4	1.8	7.1	-	0.5	0.5	-	-	11. Financial and insurance activities	
12. กิจกรรมอสังหาริมทรัพย์	37.8	14,741.2	0.7	0.8	-	1.2	-	0.7	-	-	12. Real estate activities	
13. กิจกรรมทางวิชาชีพ วิทยาศาสตร์ และเทคนิค	78.9	19,717.9	0.6	4.6	2.7	1.9	-	1.9	-	-	13. Professional, scientific and technical activities	
14. กิจกรรมการบริหารและการสนับสนุน	129.6	10,139.9	0.9	12.5	2.8	0.9	-	-	-	-	14. Administrative and support service activities	
15. การบริหารราชการ การป้องกันประเทศ การประกันสังคม	1.8	49,698.6	-	-	-	-	-	-	-	-	15. Public administration and defence; compulsory social security	
16. การศึกษา	49.6	14,066.4	-	3.4	2.0	1.2	-	0.7	-	-	16. Education	
17. กิจกรรมด้านสุขภาพและงานสังคมสงเคราะห์	30.7	15,112.0	-	4.2	2.3	1.0	-	1.4	0.5	0.5	17. Human health and social work activities	
18. ศิลปะ ความบันเทิง และนันทนาการ	11.7	14,977.5	-	-	2.6	0.7	-	0.3	-	-	18. Arts, entertainment and recreation	
19. กิจกรรมบริการด้านอื่น ๆ	47.0	9,463.6	0.4	0.5	3.5	2.5	-	5.0	-	-	19. Other service activities	
20. กิจกรรมการจ้างงานในครัวเรือนส่วนบุคคล การผลิตสินค้าและบริการที่ขึ้นเองเพื่อใช้ในครัวเรือน	93.9	6,854.0	2.5	1.5	1.4	63.8	2.0	62.4	1.2	1.2	20. Activities of households as employers; undifferentiated goods and services-producing activities of households for own use	
21. กิจกรรมขององค์การระหว่างประเทศ	-	-	-	-	-	-	-	-	-	-	21. Activities of extraterritorial organizations and bodies	
22. ไม่ทราบ	15.5	12,604.5	-	2.2	-	-	-	-	0.7	0.7	22. Unknown	

ตารางที่ 15 จำนวนลูกจ้างเอกชน จำแนกตามค่าจ้างเฉลี่ย ผลประโยชน์ที่ได้รับ อุตสาหกรรม และเพศ กรุงเทพมหานคร  
TABLE 15 PRIVATE EMPLOYEE BY AVERAGE WAGE, FRINGE BENEFIT, INDUSTRY AND SEX, BANGKOK METROPOLIS

อุตสาหกรรม Industry	จำนวนลูกจ้าง Total Private Employee	ได้รับเป็นเงิน In Cash				ได้รับเป็นสิ่งของ In Kind				INDUSTRY
		ค่าจ้างเฉลี่ย Average Wage	โบนัส Bonus	ค่าล่วงเวลา Overtime	เงินอื่นๆ Other Income	อาหาร Food	เครื่องแต่งกาย Clothes	ที่อยู่อาศัย Housing	อื่นๆ Others	
<b>ชาย</b>	1,006.1	14,730.2	4.8	96.0	59.3	51.8	9.5	55.9	13.6	<b>MALE</b>
1. เกษตรกรรม การป่าไม้ และการประมง	3.7	12,678.1	-	0.6	-	-	-	-	-	- 1. Agriculture, forestry and fishing
2. การทำเหมืองแร่ และเหมืองหิน	2.6	38,847.7	-	0.3	-	-	-	-	-	- 2. Mining and quarrying
3. การผลิต	286.8	13,071.1	0.7	45.5	6.8	5.4	3.5	22.0	5.5	3. Manufacturing
4. ไฟฟ้า ก๊าซ ไอน้ำ และระบบปรับอากาศ	-	-	-	-	-	-	-	-	-	- 4. Electricity, gas, steam and air conditioning supply
5. การจัดหา การจัดการและการบำบัดน้ำเสีย ของเสียและสิ่งปฏิกูล	3.5	9,328.5	-	-	2.6	-	-	-	-	- 5. Water supply, sewerage, waste management and remediation activities
6. การก่อสร้าง	112.7	14,315.3	-	11.1	0.9	1.8	-	8.9	2.7	6. Construction
7. การขนส่ง และการขายปลีก การซ่อมยานยนต์	214.9	14,988.4	1.3	11.8	18.9	8.1	3.0	12.7	4.2	7. Wholesale and retail trade, repair of motor vehicles and motorcycles
8. การขนส่ง และสถานที่เก็บสินค้า	55.9	14,083.1	-	8.1	8.0	4.1	-	0.5	-	- 8. Transportation and storage
9. ที่พักแรม และบริการด้านอาหาร	61.7	10,307.9	-	6.2	14.3	23.0	1.5	1.7	-	- 9. Accommodation and food service activities
10. ข้อมูลข่าวสารและการสื่อสาร	30.7	24,227.6	0.8	1.3	1.3	-	-	-	-	- 10. Information and communication
11. กิจกรรมทางการเงินและการประกันภัย	49.4	25,742.6	0.8	0.7	3.8	-	0.5	0.5	-	- 11. Financial and insurance activities
12. กิจกรรมอสังหาริมทรัพย์	17.2	15,114.9	-	0.8	-	-	-	-	-	- 12. Real estate activities
13. กิจกรรมทางวิชาชีพ วิทยาศาสตร์ และเทคนิค	32.7	21,004.6	-	1.7	1.2	-	-	-	-	- 13. Professional, scientific and technical activities
14. กิจกรรมบริการและกรรมการบริหารสนับสนุน	66.7	10,683.9	0.4	5.2	-	0.9	-	-	-	- 14. Administrative and support service activities
15. การบริหารราชการ การป้องกันประเทศ การประกันสังคม	0.7	50,000.0	-	-	-	-	-	-	-	- 15. Public administration and defence; compulsory social security
16. การศึกษา	12.2	17,524.9	-	0.7	-	-	-	0.7	-	- 16. Education
17. กิจกรรมด้านสุขภาพและงานสังคมสงเคราะห์	8.6	18,908.6	-	0.8	0.9	0.5	-	0.5	-	0.5 17. Human health and social work activities
18. ศิลปะ ความบันเทิง และนันทนาการ	5.6	24,441.1	-	-	0.3	-	-	-	-	- 18. Arts, entertainment and recreation
19. กิจกรรมบริการด้านอื่น ๆ	17.0	9,766.8	0.4	0.5	-	0.6	-	1.4	-	- 19. Other service activities
20. กิจกรรมการทำงานในครัวเรือนส่วนบุคคล การผลิตสินค้าและบริการที่ขึ้นเองเพื่อใช้ในครัวเรือน	17.1	9,487.2	0.4	0.6	0.2	7.4	1.0	6.9	-	- 20. Activities of households as employers; undifferentiated goods and services-producing activities of households for own use
21. กิจกรรมขององค์กรระหว่างประเทศ	-	-	-	-	-	-	-	-	-	- 21. Activities of extraterritorial organizations and bodies
22. ไม่ทราบ	6.5	12,977.2	-	-	-	-	-	-	0.7	22. Unknown
<b>หญิง</b>	1,080.8	13,407.8	9.2	83.1	59.6	101.4	2.9	86.3	4.0	<b>FEMALE</b>
1. เกษตรกรรม การป่าไม้ และการประมง	0.6	6,000.0	-	-	-	-	-	-	-	- 1. Agriculture, forestry and fishing
2. การทำเหมืองแร่ และเหมืองหิน	-	-	-	-	-	-	-	-	-	- 2. Mining and quarrying
3. การผลิต	317.5	10,724.6	1.7	42.9	7.6	4.0	0.3	9.3	1.3	3. Manufacturing
4. ไฟฟ้า ก๊าซ ไอน้ำ และระบบปรับอากาศ	-	-	-	-	-	-	-	-	-	- 4. Electricity, gas, steam and air conditioning supply
5. การจัดหา การจัดการและการบำบัดน้ำเสีย ของเสียและสิ่งปฏิกูล	-	-	-	-	-	-	-	-	-	- 5. Water supply, sewerage, waste management and remediation activities
6. การก่อสร้าง	28.8	13,379.1	0.5	2.1	-	-	-	4.5	-	- 6. Construction
7. การขนส่ง และการขายปลีก การซ่อมยานยนต์	207.1	14,920.2	0.4	11.9	11.6	4.0	1.6	5.9	1.5	7. Wholesale and retail trade, repair of motor vehicles and motorcycles
8. การขนส่ง และสถานที่เก็บสินค้า	25.0	18,905.3	-	1.2	2.8	0.7	-	-	-	- 8. Transportation and storage
9. ที่พักแรม และบริการด้านอาหาร	84.6	10,265.9	2.1	2.3	17.9	28.8	-	4.0	-	- 9. Accommodation and food service activities
10. ข้อมูลข่าวสารและการสื่อสาร	31.9	18,441.1	-	2.2	1.8	-	-	-	-	- 10. Information and communication
11. กิจกรรมทางการเงินและการประกันภัย	73.1	29,554.2	0.6	1.1	3.2	-	-	-	-	- 11. Financial and insurance activities
12. กิจกรรมอสังหาริมทรัพย์	20.6	14,428.7	0.7	-	-	1.2	-	0.7	-	- 12. Real estate activities
13. กิจกรรมทางวิชาชีพ วิทยาศาสตร์ และเทคนิค	46.2	18,807.5	0.6	2.9	1.5	1.9	-	1.9	-	- 13. Professional, scientific and technical activities
14. กิจกรรมบริการและกรรมการบริหารสนับสนุน	62.9	9,562.3	0.5	7.3	2.8	-	-	-	-	- 14. Administrative and support service activities
15. การบริหารราชการ การป้องกันประเทศ การประกันสังคม	1.1	49,522.0	-	-	-	-	-	-	-	- 15. Public administration and defence; compulsory social security
16. การศึกษา	37.4	12,937.6	-	2.7	2.0	1.2	-	-	-	- 16. Education
17. กิจกรรมด้านสุขภาพและงานสังคมสงเคราะห์	22.2	13,646.9	-	3.4	1.4	0.5	-	0.9	-	- 17. Human health and social work activities
18. ศิลปะ ความบันเทิง และนันทนาการ	6.1	6,281.2	-	-	2.3	0.7	-	-	-	- 18. Arts, entertainment and recreation
19. กิจกรรมบริการด้านอื่น ๆ	30.0	9,292.1	-	-	3.5	1.9	-	3.6	-	- 19. Other service activities
20. กิจกรรมการทำงานในครัวเรือนส่วนบุคคล การผลิตสินค้าและบริการที่ขึ้นเองเพื่อใช้ในครัวเรือน	76.8	6,266.9	2.1	0.8	1.2	56.4	1.0	55.5	1.2	20. Activities of households as employers; undifferentiated goods and services-producing activities of households for own use
21. กิจกรรมขององค์กรระหว่างประเทศ	-	-	-	-	-	-	-	-	-	- 21. Activities of extraterritorial organizations and bodies
22. ไม่ทราบ	9.0	12,336.4	-	2.2	-	-	-	-	-	- 22. Unknown







ตารางที่ 17 จำนวนลูกจ้าง จำแนกตามอาชีพ ระดับของรายได้ กรุงเทพมหานคร  
TABLE 17 EMPLOYEE BY OCCUPATION, INCOME CLASS , BANGKOK METROPOLIS

ไตรมาสที่ 1/2554 : Quarter 1/2011

หน่วยเป็นพัน : in Thousands

ระดับของรายได้	อาชีพ Occupation											รวม	INCOME CLASS
	ผู้บัญญัติกฎหมาย และ ผู้จัดการ Legislators & Managers	วิชาชีพ ด้านต่าง ๆ Profes- sional	วิชาชีพ ด้านเทคนิค Technicians	เสมียน Clerks	พนักงาน บริการ Service Workers	ด้านการเกษตร และประมง Agricultural & Fishery	ด้านความ สามารถทางฝีมือ Craft & Related trades	ผู้ปฏิบัติงาน โรงงานเครื่องจักร Plant & Machine operators	อาชีพอื่น ฐานต่าง ๆ Elementary occupations	คนงานซึ่งมี ได้จำแนกไม่ ในหมวดอื่น Not classifiable	TOTAL		
ยอดรวม	143.2	352.4	285.9	262.5	415.9	11.0	367.0	294.5	315.1	17.8	2,465.3		
ต่ำกว่า 1,501 บาท	-	-	-	-	1.6	-	0.6	2.3	1.9	-	6.3	Less than 1,501 Baht	
1,501 - 2,500 บาท	-	-	1.4	-	1.8	-	0.4	-	1.7	-	5.3	1,501 - 2,500 Baht	
2,501 - 3,500 บาท	0.9	1.0	1.3	0.7	3.3	-	0.9	-	4.3	-	12.4	2,501 - 3,500 Baht	
3,501 - 4,500 บาท	-	-	-	1.5	2.6	-	3.2	0.5	16.7	-	24.5	3,501 - 4,500 Baht	
4,501 - 5,500 บาท	-	1.4	0.5	5.9	26.0	2.8	20.1	13.9	47.2	-	117.8	4,501 - 5,500 Baht	
5,501 - 6,500 บาท	1.9	1.5	2.8	16.7	59.0	1.7	62.8	57.4	95.5	1.9	301.1	5,501 - 6,500 Baht	
6,501 - 7,500 บาท	-	1.1	5.9	21.7	63.1	3.4	59.3	45.8	66.8	1.0	268.1	6,501 - 7,500 Baht	
7,501 - 10,000 บาท	1.5	31.2	54.5	68.5	143.5	3.0	134.2	106.1	62.9	2.7	608.0	7,501 - 10,000 Baht	
10,001 - 15,000 บาท	12.2	63.2	88.0	82.8	64.5	0.2	59.1	54.0	13.9	5.0	442.9	10,001 - 15,000 Baht	
15,001 - 20,000 บาท	10.4	70.1	53.9	34.3	26.0	-	12.8	9.2	2.3	1.7	220.7	15,001 - 20,000 Baht	
20,001 - 30,000 บาท	39.8	83.2	55.8	22.2	20.1	-	9.3	4.6	0.6	0.5	235.9	20,001 - 30,000 Baht	
มากกว่า 30,000 บาท	73.9	97.9	21.4	8.3	4.1	-	4.4	0.6	-	0.3	211.0	More than 30,000 Baht	
ไม่ทราบ	2.7	1.7	0.4	-	0.4	-	-	-	1.4	4.8	11.3	Unknown	

ตารางที่ 17 จำนวนลูกจ้าง จำแนกตามอาชีพ ระดับของรายได้ และเพศ กรุงเทพมหานคร  
TABLE 17 EMPLOYEE BY OCCUPATION, INCOME CLASS AND SEX, BANGKOK METROPOLIS

ไตรมาสที่ 2/2554 : Quarter 2/2011

หน่วยนับพัน : in Thousands

ระดับของรายได้	อาชีพ Occupation											เงินซึ่งมี ได้จำแนกไว้ ในหมวดอื่น	INCOME CLASS
	รวม ผู้บัญญัติกฎหมาย และ ผู้จัดการ Legislators & Managers	วิชาชีพ ด้านต่างๆ Professional	วิชาชีพ ด้านเทคนิค Technicians	เสมียน Clerks	พนักงาน บริการ Service Workers	ด้านการเกษตร และประมง Agricultural & Fishery	ด้านความ สามารถทางฝีมือ Craft & Related trades	ผู้ปฏิบัติงาน โรงงานเครื่องจักร Plant & Machine operators	อาชีพอื่น ฐานต่างๆ Elementary occupations	Not classifiable			
<b>ชาย</b>	<b>1,196.8</b>	<b>162.0</b>	<b>116.7</b>	<b>75.4</b>	<b>198.7</b>	<b>7.9</b>	<b>271.6</b>	<b>189.7</b>	<b>84.6</b>	<b>6.6</b>	<b>MALE</b>		
ต่ำกว่า 1,501 บาท	2.2	-	-	-	1.1	-	0.6	0.6	-	-	Less than 1,501 Baht		
1,501 - 2,500 บาท	2.7	-	0.9	-	0.5	-	0.2	-	1.1	-	1,501 - 2,500 Baht		
2,501 - 3,500 บาท	4.0	0.6	-	0.7	0.4	-	0.5	-	1.8	-	2,501 - 3,500 Baht		
3,501 - 4,500 บาท	4.2	-	-	0.8	0.8	-	1.8	-	0.8	-	3,501 - 4,500 Baht		
4,501 - 5,500 บาท	37.8	0.3	0.5	1.4	9.9	2.1	9.7	3.0	10.9	-	4,501 - 5,500 Baht		
5,501 - 6,500 บาท	112.9	1.0	1.5	6.1	18.8	1.1	34.0	22.9	25.9	0.4	5,501 - 6,500 Baht		
6,501 - 7,500 บาท	121.0	0.7	2.8	3.5	25.0	3.1	42.5	26.2	16.1	1.0	6,501 - 7,500 Baht		
7,501 - 10,000 บาท	327.6	11.1	17.1	15.9	80.7	1.3	104.8	76.5	17.7	2.2	7,501 - 10,000 Baht		
10,001 - 15,000 บาท	233.7	8.1	36.1	25.6	34.5	0.2	53.2	46.1	7.6	0.4	10,001 - 15,000 Baht		
15,001 - 20,000 บาท	110.9	4.5	20.2	11.6	14.8	-	11.7	9.2	1.8	0.5	15,001 - 20,000 Baht		
20,001 - 30,000 บาท	122.9	24.5	26.5	7.0	10.4	-	8.8	4.6	0.6	-	20,001 - 30,000 Baht		
มากกว่า 30,000 บาท	110.5	42.3	10.7	3.0	1.7	-	3.9	0.6	-	-	More than 30,000 Baht		
ไม่ทราบ	6.5	2.7	0.4	-	-	-	-	-	0.4	2.0	Unknown		
<b>หญิง</b>	<b>1,268.5</b>	<b>190.4</b>	<b>169.2</b>	<b>187.0</b>	<b>217.2</b>	<b>3.1</b>	<b>95.4</b>	<b>104.8</b>	<b>230.5</b>	<b>11.3</b>	<b>FEMALE</b>		
ต่ำกว่า 1,501 บาท	4.1	-	-	-	0.6	-	-	1.7	1.9	-	Less than 1,501 Baht		
1,501 - 2,500 บาท	2.6	-	0.5	-	1.3	-	0.2	-	0.6	-	1,501 - 2,500 Baht		
2,501 - 3,500 บาท	8.4	0.9	1.3	-	3.0	-	0.4	-	2.5	-	2,501 - 3,500 Baht		
3,501 - 4,500 บาท	20.2	-	-	0.7	1.7	-	1.4	0.5	15.9	-	3,501 - 4,500 Baht		
4,501 - 5,500 บาท	80.1	1.1	-	4.5	16.1	0.7	10.4	11.0	36.3	-	4,501 - 5,500 Baht		
5,501 - 6,500 บาท	188.2	0.7	1.3	10.6	40.2	0.6	28.8	34.5	69.6	1.5	5,501 - 6,500 Baht		
6,501 - 7,500 บาท	147.1	-	3.1	18.2	38.0	0.2	16.8	19.7	50.7	-	6,501 - 7,500 Baht		
7,501 - 10,000 บาท	280.4	1.1	37.4	52.7	62.7	1.7	29.5	29.6	45.1	0.4	7,501 - 10,000 Baht		
10,001 - 15,000 บาท	209.2	4.1	52.0	57.1	30.0	-	5.9	7.9	6.3	4.6	10,001 - 15,000 Baht		
15,001 - 20,000 บาท	109.8	5.9	33.6	22.8	11.2	-	1.2	-	0.5	1.1	15,001 - 20,000 Baht		
20,001 - 30,000 บาท	113.0	15.3	29.3	15.2	9.6	-	0.5	-	-	0.5	20,001 - 30,000 Baht		
มากกว่า 30,000 บาท	100.5	31.6	10.8	5.3	2.5	-	0.5	-	-	0.3	More than 30,000 Baht		
ไม่ทราบ	4.9	-	-	-	0.4	-	-	-	1.0	2.8	Unknown		

ตารางที่ 18 จำนวนลูกจ้าง จำแนกตามอุตสาหกรรม ระดับของรายได้ กรุงเทพมหานคร  
TABLE 18 EMPLOYEE BY INDUSTRY, INCOME CLASS, BANGKOK METROPOLIS

ไตรมาสที่ 2/2554 : Quarter 2/2011

หน่วยเป็นพัน : In Thousands

ระดับของรายได้	อุตสาหกรรม Industry														TOTAL	INCOME CLASS
	รวม เกษตรกรรม และการประมง และการป่าไม้ Total Agriculture	การทำเหมืองแร่ Mining	การผลิต และเหมืองหิน Manufacturing	ไฟฟ้า ก๊าซ ไอน้ำระบบปรับ อากาศ Electricity	จัดหน้า บ้านน้ำเสีย และประปา Water supply sewerage, waste	การก่อสร้าง Construction	การขายส่ง การขายปลีก การต่อมขายหน้า whole sale&retail	การขนส่ง และ สถานที่เก็บสินค้า Transportation and storage	ที่พักแรมและ บริการด้านอาหาร Accommodation and food service	ข้อมูลข่าวสาร และการสื่อสาร Information &communication	การเงินและ การประกันภัย Financial intermediation					
ยอดรวม	2,465.3	4.8	3.3	612.1	15.3	16.2	142.7	424.9	122.7	146.7	71.9	132.6	71.9	132.6	TOTAL	
ต่ำกว่า 1,501 บาท	6.3	-	-	2.8	-	-	-	-	-	-	-	-	0.3	-	Less than 1,501 Baht	
1,501 - 2,500 บาท	5.3	-	-	0.5	-	-	-	0.4	-	0.6	-	-	-	1.1	1,501 - 2,500 Baht	
2,501 - 3,500 บาท	12.4	-	0.7	1.8	-	-	0.6	-	0.6	1.1	-	-	-	-	2,501 - 3,500 Baht	
3,501 - 4,500 บาท	24.5	-	-	5.5	-	-	1.4	2.0	0.8	2.7	-	-	-	-	3,501 - 4,500 Baht	
4,501 - 5,500 บาท	117.8	1.6	-	40.6	-	-	6.4	9.0	2.0	13.6	1.0	0.9	1.0	0.9	4,501 - 5,500 Baht	
5,501 - 6,500 บาท	301.1	0.6	-	117.2	-	-	24.7	40.0	4.9	28.6	1.7	1.1	1.7	1.1	5,501 - 6,500 Baht	
6,501 - 7,500 บาท	268.1	-	-	87.4	-	-	13.5	55.8	12.2	21.2	2.4	4.5	2.4	4.5	6,501 - 7,500 Baht	
7,501 - 10,000 บาท	608.0	-	-	167.9	-	5.0	44.5	109.9	29.0	35.6	10.9	16.4	10.9	16.4	7,501 - 10,000 Baht	
10,001 - 15,000 บาท	442.9	-	0.6	87.7	3.7	1.3	20.5	94.1	24.2	25.4	14.3	26.0	14.3	26.0	10,001 - 15,000 Baht	
15,001 - 20,000 บาท	220.7	2.1	-	37.1	0.7	1.1	9.0	50.0	13.7	5.8	15.4	15.6	15.4	15.6	15,001 - 20,000 Baht	
20,001 - 30,000 บาท	235.9	-	0.6	35.2	4.6	2.3	8.6	30.3	19.6	7.2	15.1	33.1	15.1	33.1	20,001 - 30,000 Baht	
มากกว่า 30,000 บาท	211.0	-	1.3	27.8	6.2	4.7	13.5	30.4	15.0	2.9	10.7	33.9	10.7	33.9	More than 30,000 Baht	
ไม่ทราบ	11.3	0.6	-	0.5	-	1.8	-	2.9	0.8	-	-	-	-	-	Unknown	

ตารางที่ 18 จำนวนลูกจ้าง จำแนกตามอุตสาหกรรม ระดับของรายได้ กรุงเทพมหานคร (ต่อ)  
TABLE 18 EMPLOYEE BY INDUSTRY, INCOME CLASS , BANGKOK METROPOLIS (Contd.)

ไตรมาสที่ 2/2554 : Quarter 2/2011

หน่วยเป็นพัน : In Thousands

ระดับของรายได้	อุตสาหกรรม (ต่อ) Industry (Contd.)										INCOME CLASS
	กิจกรรม อสังหาริมทรัพย์	กิจกรรมทางวิชาชีพ	การบริหารสนับสนุน	การบริหารราชการ	การศึกษา	กิจกรรมด้านสุขภาพศิลปะ ความบันเทิง	บริการ งานในครัวเรือน	กิจกรรมของ	ไม่ทราบ		
	Real estate activities	Professional, scientific technical activities	Administrative service activities	Public admin- istration defence	Health and social work	Art, entertainment	Other service	Activities of household	Extra- territorial	Unknown	
ยอดรวม	38.7	86.0	129.6	154.1	124.4	65.4	12.3	94.9	-	18.0	TOTAL
ต่ำกว่า 1,501 บาท	-	-	0.5	-	-	-	-	0.6	-	-	Less than 1,501 Baht
1,501 - 2,500 บาท	-	0.4	-	0.7	-	0.5	-	0.6	-	-	1,501 - 2,500 Baht
2,501 - 3,500 บาท	0.3	1.3	-	0.9	0.4	0.6	0.4	-	3.6	-	2,501 - 3,500 Baht
3,501 - 4,500 บาท	0.7	-	2.9	-	0.9	-	0.6	-	6.9	-	3,501 - 4,500 Baht
4,501 - 5,500 บาท	1.0	0.4	7.4	2.3	2.6	3.1	2.2	4.3	19.5	-	4,501 - 5,500 Baht
5,501 - 6,500 บาท	8.9	2.5	18.7	4.4	7.6	3.9	1.2	11.7	23.5	-	5,501 - 6,500 Baht
6,501 - 7,500 บาท	2.5	4.4	25.3	7.2	6.7	5.2	3.4	4.0	11.2	1.4	6,501 - 7,500 Baht
7,501 - 10,000 บาท	7.0	10.7	49.0	34.6	25.4	17.4	1.7	16.4	20.4	-	7,501 - 10,000 Baht
10,001 - 15,000 บาท	7.6	20.7	11.1	44.3	28.3	16.1	-	5.7	7.0	-	10,001 - 15,000 Baht
15,001 - 20,000 บาท	3.8	19.7	10.2	11.9	13.4	6.0	1.1	0.4	1.2	-	15,001 - 20,000 Baht
20,001 - 30,000 บาท	4.3	16.6	1.3	26.7	21.6	3.3	-	4.2	-	-	20,001 - 30,000 Baht
มากกว่า 30,000 บาท	2.6	9.5	3.2	20.6	17.3	9.4	1.8	0.3	-	-	More than 30,000 Baht
ไม่ทราบ	-	-	-	0.5	0.3	-	-	0.4	1.0	-	Unknown

ตารางที่ 18 จำนวนลูกจ้าง จำแนกตามอุตสาหกรรม ระดับของรายได้ และเพศ กรุงเทพมหานคร  
TABLE 18 EMPLOYEE BY INDUSTRY, INCOME CLASS AND SEX , BANGKOK METROPOLIS

ไตรมาสที่ 2/2554 : Quarter 2/2011

หน่วยเป็นพัน : in Thousands

ระดับของรายได้	อุตสาหกรรม Industry											INCOME CLASS	
	รวม Total	เกษตรกรรม Agriculture	การป่าไม้ และหาแร่ และเหมืองหิน Mining	การทำ เหมืองแร่	การผลิต Manufacturing	ไฟฟ้า ก๊าซ ไอน้ำระบบรับ และประปา Electricity sewerage, waste supply	ที่พักอาศัย และประปา Water supply	การก่อสร้าง Construction	การขายส่ง และปลีก Wholesale and retail	การขนส่ง และเก็บสินค้า Transportation and storage	ที่พักแรมและ บริการด้านอาหาร Accommodation and food services		ข้อมูลข่าวสาร และการสื่อสาร Information communication
<b>ชาย</b>	<b>1,196.8</b>	<b>4.3</b>	<b>3.3</b>	<b>292.3</b>	<b>11.2</b>	<b>13.1</b>	<b>113.9</b>	<b>217.4</b>	<b>86.8</b>	<b>61.7</b>	<b>35.8</b>	<b>50.4</b>	<b>MALE</b>
ต่ำกว่า 1,501 บาท	2.2	-	-	1.2	-	-	-	-	-	0.4	-	-	Less than 1,501 Baht
1,501 - 2,500 บาท	2.7	-	-	0.5	-	-	-	0.2	-	0.6	-	0.5	1,501 - 2,500 Baht
2,501 - 3,500 บาท	4.0	-	0.7	0.5	-	-	0.6	-	0.6	0.4	-	-	2,501 - 3,500 Baht
3,501 - 4,500 บาท	4.2	-	-	1.8	-	-	0.8	0.5	0.8	0.4	-	-	3,501 - 4,500 Baht
4,501 - 5,500 บาท	37.8	1.6	-	11.5	-	-	3.8	5.7	1.2	5.3	1.0	0.9	4,501 - 5,500 Baht
5,501 - 6,500 บาท	112.9	-	-	42.4	-	-	12.7	21.0	3.1	10.4	0.8	0.7	5,501 - 6,500 Baht
6,501 - 7,500 บาท	121.0	-	-	40.8	-	-	12.2	26.4	10.8	8.1	1.0	1.9	6,501 - 7,500 Baht
7,501 - 10,000 บาท	327.6	-	-	87.8	-	4.5	39.7	61.8	21.7	17.8	5.1	3.5	7,501 - 10,000 Baht
10,001 - 15,000 บาท	233.7	-	0.6	48.6	1.4	1.3	18.1	48.9	16.2	11.8	7.7	13.5	10,001 - 15,000 Baht
15,001 - 20,000 บาท	110.9	2.1	-	23.0	0.7	0.5	7.4	17.2	11.0	2.3	6.6	6.9	15,001 - 20,000 Baht
20,001 - 30,000 บาท	122.9	-	0.6	17.6	4.6	2.3	8.2	15.7	11.6	3.8	7.1	12.5	20,001 - 30,000 Baht
มากกว่า 30,000 บาท	110.5	-	1.3	16.3	4.4	3.6	10.4	17.6	9.5	0.7	6.5	10.0	More than 30,000 Baht
ไม่ทราบ	6.5	0.6	-	0.5	-	0.9	-	2.5	0.4	-	-	-	Unknown
<b>หญิง</b>	<b>1,268.5</b>	<b>0.6</b>	<b>-</b>	<b>319.9</b>	<b>4.1</b>	<b>3.1</b>	<b>28.8</b>	<b>207.6</b>	<b>35.8</b>	<b>85.0</b>	<b>36.1</b>	<b>82.1</b>	<b>FEMALE</b>
ต่ำกว่า 1,501 บาท	4.1	-	-	1.7	-	-	-	-	-	1.6	0.3	-	Less than 1,501 Baht
1,501 - 2,500 บาท	2.6	-	-	-	-	-	-	0.2	-	-	-	0.5	1,501 - 2,500 Baht
2,501 - 3,500 บาท	8.4	-	-	1.4	-	-	-	-	-	0.8	-	-	2,501 - 3,500 Baht
3,501 - 4,500 บาท	20.2	-	-	3.7	-	-	0.6	1.6	-	2.3	-	-	3,501 - 4,500 Baht
4,501 - 5,500 บาท	80.1	-	-	29.1	-	-	2.6	3.3	0.8	8.3	-	-	4,501 - 5,500 Baht
5,501 - 6,500 บาท	188.2	0.6	-	74.8	-	-	12.0	19.0	1.8	18.2	0.8	0.4	5,501 - 6,500 Baht
6,501 - 7,500 บาท	147.1	-	-	46.6	-	-	1.3	29.5	1.5	13.1	1.4	2.6	6,501 - 7,500 Baht
7,501 - 10,000 บาท	280.4	-	-	80.2	-	0.6	4.8	48.1	7.3	17.9	5.8	13.0	7,501 - 10,000 Baht
10,001 - 15,000 บาท	209.2	-	-	39.2	2.3	-	2.3	45.3	8.0	13.7	6.6	12.5	10,001 - 15,000 Baht
15,001 - 20,000 บาท	109.8	-	-	14.2	-	0.6	1.6	32.8	2.7	3.6	8.9	8.7	15,001 - 20,000 Baht
20,001 - 30,000 บาท	113.0	-	-	17.6	-	-	0.5	14.6	7.9	3.4	8.0	20.6	20,001 - 30,000 Baht
มากกว่า 30,000 บาท	100.5	-	-	11.5	1.8	1.0	3.1	12.9	5.4	2.2	4.2	23.9	More than 30,000 Baht
ไม่ทราบ	4.9	-	-	-	-	0.9	-	0.4	0.4	-	-	-	Unknown

ตารางที่ 18 จำนวนลูกจ้าง จำแนกตามอุตสาหกรรม ระดับของรายได้ และเพศ กรุงเทพมหานคร (ต่อ)  
TABLE 18 EMPLOYEE BY INDUSTRY, INCOME CLASS AND SEX, BANGKOK METROPOLIS (Contd.)

ไตรมาสที่ 2/2554 : Quarter 2/2011

หน่วยเป็นพัน : In Thousands

ระดับของรายได้	อุตสาหกรรม (ต่อ) Industry (Contd.)											ไม่ทราบ Unknown	กิจกรรมของ องค์กร Extra- territorial	งานในครัวเรือน ส่วนบุคคล Activities of household	บริการด้านอื่นๆ Other service	INCOME CLASS
	กิจกรรม อสังหาริมทรัพย์ Real estate	กิจกรรม ทางวิทยาศาสตร์และเทคโนโลยี Scientific and technical activities	บริการสนับสนุน การบริหารราชการ ป้องกันประเทศ Public admin- istration defence	การศึกษา Education	งานสังคมสงเคราะห์ Health and social work	ศิลปะ ความบันเทิง และนันทนาการ Art, entertainment	บริการด้านอื่นๆ Other service	งานในครัวเรือน ส่วนบุคคล Activities of household	กิจกรรมของ องค์กร Extra- territorial	ไม่ทราบ Unknown	INCOME CLASS					
ชาย	18.1	35.5	66.7	80.3	40.8	17.4	6.2	17.0	17.1	-	7.6	MALE				
ต่ำกว่า 1,501 บาท	-	-	-	-	-	-	-	0.6	-	-	-	Less than 1,501 Baht				
1,501 - 2,500 บาท	-	0.4	-	-	-	0.5	-	-	-	-	-	1,501 - 2,500 Baht				
2,501 - 3,500 บาท	0.3	0.6	-	-	-	-	-	-	0.3	-	-	2,501 - 3,500 Baht				
3,501 - 4,500 บาท	-	-	-	-	-	-	-	-	-	-	-	3,501 - 4,500 Baht				
4,501 - 5,500 บาท	-	-	-	0.8	0.7	0.4	0.7	3.2	1.0	-	-	4,501 - 5,500 Baht				
5,501 - 6,500 บาท	2.9	1.6	6.6	0.9	1.2	0.6	0.5	4.6	3.0	-	-	5,501 - 6,500 Baht				
6,501 - 7,500 บาท	1.3	1.7	8.4	3.4	0.1	0.8	1.4	0.9	1.2	-	0.7	6,501 - 7,500 Baht				
7,501 - 10,000 บาท	4.6	4.5	36.6	16.9	6.8	4.0	0.7	3.0	5.5	-	3.4	7,501 - 10,000 Baht				
10,001 - 15,000 บาท	3.2	7.9	7.3	22.2	11.2	5.5	-	3.0	4.9	-	0.7	10,001 - 15,000 Baht				
15,001 - 20,000 บาท	2.3	7.8	5.7	7.4	4.9	1.6	1.1	0.4	1.2	-	0.9	15,001 - 20,000 Baht				
20,001 - 30,000 บาท	2.9	5.9	1.0	17.2	9.1	0.9	-	1.0	-	-	0.8	20,001 - 30,000 Baht				
มากกว่า 30,000 บาท	0.5	5.0	1.3	11.3	6.9	3.2	1.8	0.3	-	-	-	More than 30,000 Baht				
ไม่ทราบ	-	-	-	0.5	-	-	-	-	-	-	1.1	Unknown				
หญิง	20.6	50.5	62.9	73.8	83.6	48.1	6.1	31.7	77.8	-	10.5	FEMALE				
ต่ำกว่า 1,501 บาท	-	-	0.5	-	-	-	-	-	-	-	-	Less than 1,501 Baht				
1,501 - 2,500 บาท	-	-	-	0.7	-	-	-	0.6	0.6	-	-	1,501 - 2,500 Baht				
2,501 - 3,500 บาท	-	0.6	-	0.9	0.4	0.6	0.4	-	3.3	-	-	2,501 - 3,500 Baht				
3,501 - 4,500 บาท	0.7	-	2.9	-	0.9	-	0.6	-	6.9	-	-	3,501 - 4,500 Baht				
4,501 - 5,500 บาท	1.0	0.4	7.4	1.5	2.0	2.7	1.5	1.2	18.5	-	-	4,501 - 5,500 Baht				
5,501 - 6,500 บาท	6.0	0.9	12.2	3.6	6.5	3.3	0.6	7.2	20.5	-	-	5,501 - 6,500 Baht				
6,501 - 7,500 บาท	1.2	2.6	16.9	3.9	6.6	4.4	2.1	3.1	10.0	-	0.7	6,501 - 7,500 Baht				
7,501 - 10,000 บาท	2.4	6.1	12.4	17.7	18.6	13.4	1.0	13.4	14.9	-	2.7	7,501 - 10,000 Baht				
10,001 - 15,000 บาท	4.5	12.8	3.9	22.1	17.1	10.6	-	2.7	2.1	-	3.7	10,001 - 15,000 Baht				
15,001 - 20,000 บาท	1.5	12.0	4.5	4.6	8.4	4.5	-	-	-	-	1.4	15,001 - 20,000 Baht				
20,001 - 30,000 บาท	1.3	10.7	0.4	9.6	12.5	2.4	-	3.2	-	-	0.4	20,001 - 30,000 Baht				
มากกว่า 30,000 บาท	2.1	4.4	1.9	9.4	10.4	6.2	-	-	-	-	-	More than 30,000 Baht				
ไม่ทราบ	-	-	-	-	0.3	-	-	0.4	1.0	-	1.5	Unknown				

ภาคกลาง  
*Central Region*



## ตารางสถิติ ภาคกลาง

- ตารางที่ 1 จำนวนประชากร จำแนกตามกลุ่มอายุ สถานภาพแรงงาน
- ตารางที่ 2 จำนวนประชากรอายุ 15 ปี ขึ้นไป จำแนกตามสถานภาพสมรส สถานภาพแรงงาน
- ตารางที่ 3 จำนวนประชากรอายุ 15 ปีขึ้นไป จำแนกตามระดับการศึกษาที่สำเร็จ สถานภาพแรงงาน
- ตารางที่ 4 ผู้มีงานทำ จำแนกตามระดับการศึกษาที่สำเร็จ อาชีพ
- ตารางที่ 5 ผู้มีงานทำ จำแนกตามระดับการศึกษาที่สำเร็จ อุตสาหกรรม
- ตารางที่ 6 ผู้มีงานทำ จำแนกตามสถานภาพการทำงาน อาชีพ
- ตารางที่ 7 ผู้มีงานทำ จำแนกตามสถานภาพการทำงาน อุตสาหกรรม
- ตารางที่ 8 ผู้มีงานทำ จำแนกตามอาชีพ จำนวนชั่วโมงทำงานต่อสัปดาห์ การมีเวลาเหลือพอที่จะทำงานเพิ่มขึ้น
- ตารางที่ 9 ผู้มีงานทำ จำแนกตามอุตสาหกรรม จำนวนชั่วโมงทำงานต่อสัปดาห์ การมีเวลาเหลือพอที่จะทำงานเพิ่มขึ้น
- ตารางที่ 10 ผู้มีงานทำ จำแนกตามสถานภาพการทำงาน จำนวนชั่วโมงทำงานต่อสัปดาห์ การมีเวลาเหลือพอที่จะทำงานเพิ่มขึ้น
- ตารางที่ 11 ผู้มีงานทำ จำแนกตามกลุ่มอายุ ชั่วโมงการทำงานต่อสัปดาห์ การมีเวลาเหลือพอที่จะทำงานเพิ่มขึ้น
- ตารางที่ 12 จำนวนผู้ว่างงาน ที่หางานทำ จำแนกตามระยะเวลาที่หางานทำ ระดับการศึกษาที่สำเร็จ
- ตารางที่ 13 จำนวนผู้ว่างงาน ที่เคยทำงานมาก่อน จำแนกอาชีพที่ทำครั้งสุดท้าย อุตสาหกรรมที่ทำครั้งสุดท้าย
- ตารางที่ 14 ลูกจ้าง จำแนกตามค่าจ้างเฉลี่ย ผลประโยชน์อื่นๆ ที่ได้รับ อุตสาหกรรม
- ตารางที่ 15 ลูกจ้างเอกชน จำแนกตามค่าจ้างเฉลี่ย ผลประโยชน์อื่นๆ ที่ได้รับ อุตสาหกรรม
- ตารางที่ 16 ลูกจ้างรัฐบาล จำแนกตามค่าจ้างเฉลี่ย ผลประโยชน์อื่นๆ ที่ได้รับ อุตสาหกรรม
- ตารางที่ 17 ลูกจ้าง จำแนกตาม อาชีพ ระดับของรายได้
- ตารางที่ 18 ลูกจ้าง จำแนกตาม อุตสาหกรรม ระดับของรายได้

ตารางที่ 1 จำนวนประชากรอายุ 15 ปีขึ้นไป จำแนกตามกลุ่มอายุ สถานภาพแรงงาน ภาคกลาง

TABLE 1 POPULATION 15 YEARS AND OVER BY AGE GROUP, LABOR FORCE STATUS, CENTRAL REGION

ไตรมาสที่ 2/2554 : Quarter 2/2011

หน่วยเป็นพัน : In Thousands

สถานภาพแรงงาน	กลุ่มอายุ Age Group						LABOR FORCE STATUS			
	รวม Total	15-19	20-24	25-29	30-34	35-39		40-49	50-59	>= 60
ประชากรอายุ 15 ปีขึ้นไป	12,994.2	1,142.6	1,210.6	1,270.8	1,385.6	1,400.8	2,684.1	1,989.6	1,910.3	POPULATION 15 YEARS AND OVER
กำลังแรงงานรวม	9,513.2	291.5	845.0	1,131.5	1,264.1	1,293.0	2,396.6	1,604.6	686.8	Total Labor Force
1. กำลังแรงงานปัจจุบัน	9,508.2	291.0	843.5	1,131.1	1,264.1	1,292.8	2,396.0	1,603.9	685.9	1. Current labor force
1.1 ผู้มีงานทำ	9,451.6	283.4	820.8	1,118.7	1,258.0	1,289.5	2,392.9	1,602.5	685.8	1.1 Employed
- ทำงาน	9,409.3	283.0	817.7	1,117.0	1,255.0	1,284.3	2,379.7	1,594.1	678.5	- At work
- ไม่ทำงานแต่มีงานประจำ	42.3	0.5	3.1	1.8	2.9	5.2	13.2	8.4	7.3	- With job but not at work
1.2 ผู้ว่างงาน	56.6	7.6	22.6	12.4	6.2	3.3	3.1	1.4	0.1	1.2 Unemployed
- ท างานทำ	15.0	1.2	6.3	2.5	1.6	0.5	2.2	0.9	-	- Looking for work
- ไม่ท างานทำ/พร้อมที่จะท างาน	41.6	6.4	16.4	9.9	4.6	2.8	0.9	0.5	0.1	- Not looking/available for work
2. กำลังแรงงานที่รอฤดูกาล	5.0	0.6	1.5	0.4	-	0.2	0.7	0.7	0.9	2. Seasonally inactive labor force
ผู้ไม่อยู่ในกำลังแรงงาน	3,481.1	851.0	365.6	139.3	121.4	107.8	287.4	385.0	1,223.6	Persons not in Labor Force
1. ท างานบ้าน	1,154.2	62.3	108.3	88.7	97.4	85.8	225.6	275.5	210.6	1. Household work
2. เรียนหนังสือ	918.6	725.0	182.6	9.6	0.9	0.1	-	0.4	-	2. Studies
3. ยังเด็ก ขรา/ไม่สามารถท างานได้	1,096.3	19.1	15.0	18.8	13.7	14.2	45.5	52.6	917.4	3. Too young/old/incapable of work
4. อื่น ๆ	312.1	44.7	59.7	22.1	9.5	7.7	16.4	56.4	95.6	4. Others

ตารางที่ 1 จำนวนประชากรอายุ 15 ปีขึ้นไป จำแนกตามกลุ่มอายุ สถานภาพแรงงาน และเพศ ภาคกลาง

Table 1 POPULATION 15 YEARS AND OVER BY AGE GROUP, LABOR FORCE STATUS ADN SEX , CENTRAL REGION

ไตรมาสที่ 2/2554 : Quarter 2/2011

หน่วยเป็นพัน : In Thousands

สถานภาพแรงงาน	กลุ่มอายุ Age Group							LABOR FORCE STATUS	
	รวม Total	15-19	20-24	25-29	30-34	35-39	40-49	50-59	>=60
<b>ชาย</b>									<b>MALE</b>
<b>กำลังแรงงานรวม</b>	6,264.5	583.3	614.2	631.9	696.7	687.5	1,290.1	938.6	822.2
<b>1. กำลังแรงงานปัจจุบัน</b>	5,069.6	191.4	480.1	591.5	674.4	669.2	1,244.5	846.5	372.2
1.1 ผู้มีงานทำ	5,066.9	191.1	478.5	591.2	674.4	669.1	1,244.5	846.1	371.9
- ทำงาน	5,031.1	186.8	464.9	582.7	670.5	666.8	1,242.8	844.8	371.8
- ไม่ทำงานแต่มีงานประจำ	5,008.4	186.6	463.6	581.8	668.5	663.9	1,236.5	840.7	366.8
1.2 ผู้ว่างงาน	22.8	0.2	1.3	0.8	2.0	3.0	6.3	4.1	5.1
- ทำงาน	35.8	4.3	13.6	8.6	3.9	2.3	1.7	1.3	0.1
- ไม่ทำงาน	7.5	0.0	3.0	1.3	0.8	0.3	1.2	0.9	-
- ไม่ทำงานทำ/พร้อมที่จะทำงาน	28.3	4.3	10.6	7.3	3.1	2.0	0.5	0.4	0.1
<b>2. กำลังแรงงานที่รอฤดูกาล</b>	2.7	0.3	1.5	0.3	-	0.1	-	0.3	0.2
<b>ผู้ไม่อยู่ในกำลังแรงงาน</b>	1,194.9	391.8	134.2	40.4	22.3	18.4	45.6	92.1	450.0
1. ทำงานบ้าน	85.1	8.8	10.1	9.1	6.9	4.3	7.9	21.9	16.0
2. เรียนหนังสือ	425.1	345.4	74.7	4.5	0.4	0.1	-	-	-
3. ยังก่อน/ยังไม่สามารถทำงานได้	478.8	10.6	8.7	13.5	8.7	8.9	27.9	30.3	370.2
4. อื่น ๆ	205.9	27.0	40.7	13.3	6.4	5.0	9.8	39.9	63.8
<b>หญิง</b>	6,729.7	559.3	596.4	638.9	688.8	713.3	1,394.0	1,051.0	1,088.1
<b>กำลังแรงงานรวม</b>	4,443.6	100.1	364.9	540.0	589.7	623.9	1,152.2	758.2	314.6
<b>1. กำลังแรงงานปัจจุบัน</b>	4,441.3	99.9	364.9	539.9	589.7	623.7	1,151.5	757.8	314.0
1.1 ผู้มีงานทำ	4,420.5	96.6	355.9	536.1	587.5	622.8	1,150.1	757.7	314.0
- ทำงาน	4,400.9	96.3	354.1	535.1	586.5	620.5	1,143.2	753.4	311.7
- ไม่ทำงานแต่มีงานประจำ	19.6	0.3	1.8	0.9	1.0	2.3	6.9	4.2	2.3
1.2 ผู้ว่างงาน	20.8	3.3	9.1	3.8	2.3	1.0	1.4	0.1	-
- ทำงาน	7.5	1.1	3.3	1.2	0.8	0.2	1.0	-	-
- ไม่ทำงานทำ/พร้อมที่จะทำงาน	13.3	2.1	5.8	2.6	1.5	0.8	0.4	0.1	-
<b>2. กำลังแรงงานที่รอฤดูกาล</b>	2.3	0.3	-	0.2	-	0.2	0.7	0.4	0.7
<b>ผู้ไม่อยู่ในกำลังแรงงาน</b>	2,286.1	459.2	231.4	98.8	99.1	89.4	241.8	292.8	773.5
1. ทำงานบ้าน	1,069.0	53.5	98.1	79.6	90.5	81.5	217.7	253.5	194.6
2. เรียนหนังสือ	493.5	379.5	107.9	5.1	0.5	-	-	0.4	-
3. ยังก่อน/ยังไม่สามารถทำงานได้	617.5	8.5	6.3	5.3	5.0	5.3	17.6	22.4	547.2
4. อื่น ๆ	106.2	17.7	19.1	8.9	3.1	2.7	6.6	16.5	31.8

ตารางที่ 2 จำนวนประชากรอายุ 15 ปีขึ้นไป จำแนกตามสถานภาพสมรส สถานภาพแรงงาน ภาคกลาง

TABLE 2 POPULATION 15 YEARS AND OVER BY MARITAL STATUS, LABOR FORCE STATUS, CENTRAL REGION

ไตรมาสที่ 2/2554 : Quarter 2/2011

หน่วยเป็นพัน : In Thousands

สถานภาพแรงงาน	รวม Total	เคยสมรส Ever-Married				LABOR FORCE STATUS		
		โสด Single	สมรส Married	หม้าย Widowed	หย่า Divorced		แยกกันอยู่ Separated	ไม่ทราบ Unknown
ยอดรวม	12,994.2	3,414.7	8,034.1	905.5	194.8	440.7	4.5	TOTAL
กำลังแรงงานรวม	9,513.2	2,137.0	6,504.8	343.5	159.1	366.2	2.5	Total Labor Force
1. กำลังแรงงานปัจจุบัน	9,508.2	2,134.9	6,502.2	343.3	159.1	366.2	2.5	1. Current labor force
1.1 ผู้มีงานทำ	9,451.6	2,101.7	6,481.5	343.3	157.9	364.7	2.5	1.1 Employed
- ทำงาน	9,409.3	2,097.3	6,450.3	338.6	156.8	363.7	2.5	- At work
- ไม่ทำงานแต่มีงานประจำ	42.3	4.3	31.2	4.6	1.1	1.0	-	- With job but not at work
1.2 ผู้ว่างงาน	56.6	33.3	20.7	0.1	1.2	1.4	-	1.2 Unemployed
- ท างานทำ	15.0	6.2	8.6	-	0.1	0.1	-	- Looking for work
- ไม่ทำงานทำ/พร้อมที่จะทำงาน	41.6	27.1	12.1	0.1	1.1	1.3	-	- Not looking/available for work
2. กำลังแรงงานที่รอฤดูกาล	5.0	2.1	2.6	0.2	-	0.0	-	2. Seasonally inactive labor force
ผู้ไม่อยู่ในกำลังแรงงาน	3,481.1	1,277.7	1,529.3	561.9	35.7	74.5	2.0	Persons not in Labor Force
1. ทำงานบ้าน	1,154.2	114.1	863.4	117.4	19.5	39.3	0.5	1. Household work
2. เรียนหนังสือ	918.6	902.0	15.3	-	-	1.3	-	2. Studies
3. ยังเด็ก/ชรา/ไม่สามารถทำงานได้	1,096.3	139.2	491.6	426.9	12.8	24.4	1.5	3. Too young/old/incapable of work
4. อื่น ๆ	312.1	122.4	159.1	17.7	3.3	9.6	-	4. Others

ตารางที่ 2 จำนวนประชากรอายุ 15 ปีขึ้นไป จำแนกตามสถานภาพสมรส สถานภาพแรงงาน และเพศ ภาคกลาง

TABLE 2 POPULATION 15 YEARS AND OVER BY MARITAL STATUS, LABOR FORCE STATUS AND SEX, CENTRAL REGION

ไตรมาสที่ 2/2554 : Quarter 2/2011

หน่วยเป็นพัน : In Thousands

สถานภาพแรงงาน	รวม				เคยสมรส Ever-Married				LABOR FORCE STATUS	
	Total	โสด Single	สมรส Married	หม้าย Widowed	หย่า Divorced	แยกกันอยู่ Separated	ไม่ทราบ Unknown	LABOR FORCE STATUS	LABOR FORCE STATUS	
<b>ชาย</b>	6,264.5	1,873.9	3,962.0	184.8	71.6	171.4	0.8	MALE		
<b>กำลังแรงงานรวม</b>	5,069.6	1,268.2	3,508.6	76.1	63.4	153.0	0.2	Total Labor Force		
<b>1. กำลังแรงงานปัจจุบัน</b>	5,066.9	1,266.6	3,507.5	76.1	63.4	153.0	0.2	1. Current labor force		
1.1 ผู้มีงานทำ	5,031.1	1,244.2	3,496.3	76.1	62.2	152.1	0.2	1.1 Employed		
- ทำงาน	5,008.4	1,241.8	3,478.3	74.9	61.8	151.3	0.2	- At work		
- ไม่ทำงานแต่มีงานประจำ	22.8	2.4	18.0	1.2	0.5	0.8	-	- With job but not at work		
1.2 ผู้ว่างงาน	35.8	22.4	11.3	-	1.2	0.9	-	1.2 Unemployed		
- หางานทำ	7.5	3.3	4.0	-	0.1	0.1	-	- Looking for work		
- ไม่หางานทำ/พร้อมที่จะทำงาน	28.3	19.2	7.2	-	1.1	0.8	-	- Not looking/available for work		
<b>2. กำลังแรงงานที่รอฤดูกาล</b>	2.7	1.6	1.1	-	-	-	-	2. Seasonally inactive labor force		
<b>ผู้ไม่อยู่ในกำลังแรงงาน</b>	1,194.9	605.7	453.4	108.6	8.2	18.4	0.6	Persons not in Labor Force		
1. ทำงานบ้าน	85.1	31.0	44.1	5.1	2.0	3.0	-	1. Household work		
2. เรียนหนังสือ	425.1	419.5	5.4	-	-	0.2	-	2. Studies		
3. ยังเด็ก ขรา/ไม่สามารถทำงานได้	478.8	74.4	294.0	95.9	4.7	9.2	0.6	3. Too young/old/incapable of work		
4. อื่น ๆ	205.9	80.9	109.9	7.6	1.6	6.0	-	4. Others		
<b>หญิง</b>	6,729.7	1,540.8	4,072.1	720.7	123.2	269.3	3.7	FEMALE		
<b>กำลังแรงงานรวม</b>	4,443.6	868.8	2,996.2	267.4	95.7	213.2	2.3	Total Labor Force		
<b>1. กำลังแรงงานปัจจุบัน</b>	4,441.3	868.3	2,994.6	267.2	95.7	213.2	2.3	1. Current labor force		
1.1 ผู้มีงานทำ	4,420.5	857.5	2,985.2	267.1	95.7	212.7	2.3	1.1 Employed		
- ทำงาน	4,400.9	855.6	2,972.0	263.7	95.0	212.4	2.3	- At work		
- ไม่ทำงานแต่มีงานประจำ	19.6	1.9	13.3	3.5	0.7	0.3	-	- With job but not at work		
1.2 ผู้ว่างงาน	20.8	10.8	9.4	0.1	-	0.5	-	1.2 Unemployed		
- หางานทำ	7.5	3.0	4.5	-	-	0.0	-	- Looking for work		
- ไม่หางานทำ/พร้อมที่จะทำงาน	13.3	7.9	4.9	0.1	-	0.5	-	- Not looking/available for work		
<b>2. กำลังแรงงานที่รอฤดูกาล</b>	2.3	0.5	1.6	0.2	-	0.0	-	2. Seasonally inactive labor force		
<b>ผู้ไม่อยู่ในกำลังแรงงาน</b>	2,286.1	672.0	1,075.9	453.3	27.5	56.1	1.4	Persons not in Labor Force		
1. ทำงานบ้าน	1,069.0	83.1	819.3	112.2	17.6	36.3	0.5	1. Household work		
2. เรียนหนังสือ	493.5	482.5	9.9	-	-	1.0	-	2. Studies		
3. ยังเด็ก ขรา/ไม่สามารถทำงานได้	617.5	64.8	197.5	331.0	8.1	15.2	0.9	3. Too young/old/incapable of work		
4. อื่น ๆ	106.2	41.5	49.2	10.1	1.8	3.6	-	4. Others		

ตารางที่ 3 จำนวนประชากรอายุ 15 ปีขึ้นไป จำนวนตามระดับการศึกษาที่สำเร็จ สถานภาพแรงงาน ภาคกลาง  
TABLE 3 POPULATION 15 YEARS AND OVER BY LEVEL OF EDUCATIONAL ATTAINMENT, LABOR FORCE STATUS, CENTRAL REGION

ไตรมาสที่ 2/2554 : Quarter 2/2011

หน่วยเป็นพัน : In Thousands

สถานภาพแรงงาน	รวม	ไม่มีการศึกษา	ต่ำกว่าประถมศึกษา Less than Elementary	ประถมศึกษา Elementary	มัธยมศึกษาตอนต้น Lower Secondary	มัธยมศึกษาตอนปลาย Upper Secondary Level				อุดมศึกษา Higher Level			ไม่ทราบ Others	LABOR FORCE STATUS
						มัธยมศึกษา General/Academic	สายอาชีพ Vocational	สายวิชาชีพ Teacher Training	สายสามัญ Academic	สายวิชาชีพ Higher Technical Education	สายวิชาการ Teacher Training	อื่นๆ Others		
<b>ยอดรวม</b>	12,994.2	542.4	3,716.6	2,294.8	2,622.0	1,396.5	558.2	4.8	1,016.3	610.7	172.9	8.6	50.5	TOTAL
<b>กำลังแรงงานรวม</b>	9,513.2	277.0	2,456.2	1,929.4	1,776.5	1,063.1	391.7	1.6	897.2	535.2	138.3	8.5	38.6	Total Labor Force
<b>1. กำลังแรงงานปัจจุบัน</b>	9,508.2	276.2	2,454.7	1,928.8	1,776.0	1,062.4	391.5	1.6	897.0	534.5	138.3	8.5	38.6	1. Current labor force
1.1 ผู้จ้างทำ	9,451.6	275.5	2,452.9	1,915.5	1,763.1	1,053.5	388.2	1.6	890.9	525.3	138.2	8.5	38.6	1.1 Employed
- ทำงาน	9,409.3	274.4	2,432.4	1,908.2	1,758.8	1,049.0	386.5	1.4	890.5	524.7	136.4	8.5	38.6	- At work
- ไม่ทำงานแต่มีงานประจำ	42.3	1.1	20.5	7.3	4.2	4.5	1.7	0.2	0.4	0.6	1.8	-	-	- With job but not at work
1.2 ผู้ว่างงาน	56.6	0.7	1.8	13.3	12.9	9.0	3.4	-	6.1	9.3	0.1	-	-	1.2 Unemployed
- ท างานทำ	15.0	0.6	1.0	2.9	3.1	2.1	0.4	-	1.9	2.9	0.1	-	-	- Looking for work
- ไม่ท างานทำหรือมีที่ทำงาน	41.6	0.1	0.8	10.4	9.9	6.8	3.0	-	4.2	6.4	-	-	-	- Not looking/available for work
<b>2. กำลังแรงงานที่รอฤดูกาล</b>	5.0	0.8	1.5	0.6	0.5	0.7	0.2	-	0.2	0.6	-	-	-	2. Seasonally inactive labor force
<b>ผู้ไม่อยู่ในกำลังแรงงาน</b>	3,481.1	265.4	1,260.4	365.4	845.5	333.4	166.5	3.3	119.1	75.5	34.5	0.2	12.0	Persons not in Labor Force
1. ท างานบ้าน	1,154.2	65.6	461.7	181.8	195.3	90.0	50.8	1.3	59.2	36.3	8.7	0.2	3.3	1. Household work
2. เรียนหนังสือ	918.6	-	0.5	99.8	518.2	191.3	89.6	0.3	5.3	13.2	0.1	-	0.3	2. Studies
3. ยังเด็ก ซาก/ไม่สามารถทำงานได้	1,096.3	193.3	747.1	50.8	54.5	16.2	8.8	0.8	11.4	6.0	4.8	-	2.6	3. Too young/old/incapable of work
4. อื่น ๆ	312.1	6.5	51.1	33.0	77.5	36.0	17.3	0.8	43.2	20.1	21.0	-	5.7	4. Others

1/ รวมอาชีพระยะสั้น 1/ Including Short Course Vocational

ตารางที่ 3 จำนวนประชากรอายุ 15 ปีขึ้นไป จำแนกตามระดับการศึกษาที่สำเร็จ สถานภาพแรงงาน และเพศ ภาคกลาง  
 TABLE 3 POPULATION 15 YEARS AND OVER BY LEVEL OF EDUCATIONAL ATTAINMENT, LABOR FORCE STATUS AND SEX, CENTRAL REGION

ไตรมาสที่ 2/2554 : Quarter-2/2011

หน่วยเป็นพัน : in Thousands

สถานภาพแรงงาน	รวม	ไม่มี การศึกษา	ต่ำกว่า ประถมศึกษา	ประถม ศึกษา	มัธยมศึกษาตอนปลาย				อุดมศึกษา				อื่น ๆ	ไม่ทราบ	LABOR FORCE STATUS		
					None	Elementary	Elementary	Secondary	Upper Secondary Level		Higher Level					Others	Unknown
									ไม่ทำงาน	ทำงาน	สายวิชา- ศึกษา	สายวิชา- การศึกษ					
<b>ชาย</b>	6,264.5	175.7	1,595.8	1,236.3	684.8	314.1	2.8	445.6	323.2	53.2	5.2	31.1		MALE			
<b>กำลังแรงงานรวม</b>	5,069.6	117.1	1,210.3	1,118.1	568.1	246.9	1.2	404.2	297.6	38.4	5.2	23.2		Total Labor Force			
<b>1. กำลังแรงงานปัจจุบัน</b>	5,066.9	117.1	1,209.7	1,117.7	567.5	246.8	1.2	404.2	297.0	38.4	5.2	23.2		1. Current labor force			
1.1 ผู้มีงานทำ	5,031.1	117.1	1,208.6	1,106.6	564.2	244.7	1.2	401.5	291.1	38.4	5.2	23.2		1.1 Employed			
- ทำงาน	5,008.4	116.8	1,197.3	1,101.5	562.5	243.6	1.0	401.2	290.6	38.0	5.2	23.2		- At work			
- ไม่ทำงานแต่มีงานประจำ	22.8	0.3	11.4	5.1	1.8	1.1	0.2	0.3	0.6	0.5	-	-		- With job but not at work			
1.2 ผู้ว่างงาน	35.8	-	1.1	11.1	9.7	3.3	2.0	2.7	5.8	-	-	-		1.2 Unemployed			
- ทำงานทำ	7.5	-	0.6	2.5	1.7	0.3	0.2	1.0	1.1	-	-	-		- Looking for work			
- ไม่ทำงานทำ/พร้อมที่จะทำงาน	28.3	-	0.5	8.6	8.0	3.0	1.8	1.7	4.7	-	-	-		- Not looking/available for work			
<b>2. กำลังแรงงานที่รอฤดูกาล</b>	2.7	-	0.5	0.4	0.3	0.7	0.2	-	0.6	-	-	-		2. Seasonally inactive labor force			
<b>ผู้ไม่อยู่ในกำลังแรงงาน</b>	1,194.9	58.6	385.6	118.2	116.7	67.2	1.6	41.4	25.6	14.8	-	7.9		Persons not in Labor Force			
1. ทำงานบ้าน	85.1	1.7	29.3	12.3	8.6	5.6	-	7.1	4.6	0.7	-	0.4		1. Household work			
2. เรียนหนังสือ	425.1	-	0.5	51.8	247.4	74.2	43.0	1.9	5.9	-	-	0.3		2. Studies			
3. ยังกัก ขร/ไม่สามารถทำงานได้	478.8	54.8	322.9	30.6	37.2	10.2	6.7	7.9	3.2	2.4	-	1.9		3. Too young/old/incapable of work			
4. อื่น ๆ	205.9	2.2	32.9	23.4	23.7	11.8	0.6	24.5	11.9	11.7	-	5.2		4. Others			
<b>หญิง</b>	6,729.7	366.7	2,120.8	1,058.5	711.6	244.1	2.0	570.7	287.5	119.6	3.5	19.5		FEMALE			
<b>กำลังแรงงานรวม</b>	4,443.6	160.0	1,245.9	811.2	495.0	144.8	0.4	493.0	237.6	99.9	3.3	15.4		Total Labor Force			
<b>1. กำลังแรงงานปัจจุบัน</b>	4,441.3	159.2	1,245.0	811.1	495.0	144.8	0.4	492.8	237.6	99.9	3.3	15.4		1. Current labor force			
1.1 ผู้มีงานทำ	4,420.5	158.4	1,244.3	808.9	489.3	143.4	0.4	489.4	234.1	99.8	3.3	15.4		1.1 Employed			
- ทำงาน	4,400.9	157.6	1,235.1	806.7	486.5	142.9	0.4	489.3	234.1	98.4	3.3	15.4		- At work			
- ไม่ทำงานแต่มีงานประจำ	19.6	0.9	9.2	2.2	2.7	0.5	-	0.2	-	1.4	-	-		- With job but not at work			
1.2 ผู้ว่างงาน	20.8	0.7	0.7	2.2	5.7	1.4	-	3.4	3.4	0.1	-	-		1.2 Unemployed			
- ทำงานทำ	7.5	0.6	0.4	0.3	1.8	0.2	-	0.9	1.7	0.1	-	-		- Looking for work			
- ไม่ทำงานทำ/พร้อมที่จะทำงาน	13.3	0.1	0.3	1.8	3.9	1.1	-	2.5	1.7	-	-	-		- Not looking/available for work			
<b>2. กำลังแรงงานที่รอฤดูกาล</b>	2.3	0.8	0.9	0.2	0.3	-	-	0.2	-	-	-	-		2. Seasonally inactive labor force			
<b>ผู้ไม่อยู่ในกำลังแรงงาน</b>	2,286.1	206.7	874.8	247.2	216.7	99.3	1.7	77.7	49.9	19.7	0.2	4.1		Persons not in Labor Force			
1. ทำงานบ้าน	1,069.0	63.9	432.5	169.5	81.4	45.1	1.3	52.1	31.7	8.0	0.2	2.9		1. Household work			
2. เรียนหนังสือ	493.5	-	-	48.0	117.1	46.6	0.1	3.4	7.3	0.1	-	-		2. Studies			
3. ยังกัก ขร/ไม่สามารถทำงานได้	617.5	138.6	424.2	20.2	6.0	2.1	0.0	3.5	2.8	2.4	-	0.7		3. Too young/old/incapable of work			
4. อื่น ๆ	106.2	4.3	18.2	9.6	12.3	5.5	0.2	18.7	8.1	9.3	-	0.5		4. Others			

J/ รวมอาชีพระยะสั้น J/ Including Short Course Vocational

ตารางที่ 4 จำนวนผู้มีงานทำ จำแนกตามระดับการศึกษาที่สำเร็จ อาชีพ ภาคกลาง

TABLE 4 EMPLOYED PERSONS BY LEVEL OF EDUCATIONAL ATTAINMENT, OCCUPATION, CENTRAL REGION

ไตรมาสที่ 2/2554 : Quarter 2/2011

หน่วยเป็นพัน : In Thousands

อาชีพ Occupation	รวม Total	ไม่มี การศึกษา None	ต่ำกว่า ประถมศึกษา Less than Elementary	ประถมศึกษา Elementary	มัธยมศึกษาตอนปลาย Upper Secondary Level				อุดมศึกษา Higher Level			อื่นๆ Others	ไม่ทราบ Unknown	OCCUPATION
					มัธยมศึกษา ตอนต้น Lower Secondary	สายสามัญ General/ Academic	สายอาชีพ ศึกษา Vocational	สายวิชา- การศึกษา Teacher Training	สายวิชา- การศึกษา Teacher Training	สายวิชาชีพ Higher Technical				
										Academic	Education			
<b>ยอดรวม</b>	9,451.6	275.5	2,452.9	1,915.5	1,763.1	1,053.5	388.2	1.6	890.9	525.3	138.2	8.5	38.6	TOTAL
1. ผู้ปฏิบัติงานหมาย ข้าราชการระดับอาวุโส และผู้จัดการ	234.5	0.5	29.1	19.1	21.0	20.4	11.7	-	105.5	20.7	5.0	-	1.5	1. Legislators, senior officials and managers
2. ผู้ประกอบวิชาชีพด้านต่างๆ	398.7	0.3	5.1	5.7	9.1	15.9	4.7	0.1	202.0	51.2	100.2	-	4.6	2. Professionals
3. ผู้ประกอบวิชาชีพด้านเทคนิคสาขาต่างๆ	374.4	0.8	17.2	20.1	30.3	34.1	29.5	0.0	162.8	74.8	4.1	-	0.4	3. Technicians and associate professionals
4. เสิร์ช	403.3	-	13.5	18.1	41.9	73.8	42.2	0.1	133.6	73.6	6.1	-	0.5	4. Clerks
5. พนักงานบริการและพนักงานในร้านค้า และตลาด	1,998.9	35.7	561.4	351.3	400.5	261.0	92.8	0.3	179.1	91.1	13.9	2.1	9.9	5. Service workers and shop and market sales workers
6. ผู้ปฏิบัติงานที่มีฝีมือในด้านการเกษตร และการประมง	2,115.6	80.2	959.6	498.7	316.6	140.9	45.1	0.2	32.8	36.9	3.2	-	1.5	6. Skilled agricultural and fishery workers
7. ผู้ปฏิบัติงานด้านความสามารถทางฝีมือ	1,202.4	23.6	272.2	291.6	261.5	134.7	75.1	0.6	41.4	97.7	1.8	1.5	0.8	7. Craft and related trades workers
8. ผู้ปฏิบัติการโรงงานและเครื่องจักร และผู้ปฏิบัติงานด้านการผลิตประกอบ	1,436.2	39.2	198.1	334.7	434.2	266.9	65.4	-	19.3	68.3	2.1	3.0	5.1	8. Plant and machine operators and assemblers
9. อาชีพขั้นพื้นฐานต่างๆ ในด้านการขาย และการให้บริการ	1,243.7	94.7	396.4	374.4	232.8	87.7	20.4	0.2	9.3	10.5	1.8	1.9	13.7	9. Elementary occupations
10. คนงานซึ่งไม่ได้จำแนกไว้ในหมวดอื่น	43.9	0.7	0.5	1.9	15.1	18.1	1.3	-	5.2	0.5	-	-	0.6	10. Workers not classifiable by occupation

1/ รวมอาชีพระยะสั้น 1/ Including Short Course Vocational



ตารางที่ 4 จำนวนผู้จ้างทำ จำแนกตามระดับการศึกษาที่สำเร็จ อาชีพ และเพศ ภาคกลาง  
TABLE 4 EMPLOYED PERSONS BY LEVEL OF EDUCATIONAL ATTAINMENT, OCCUPATION AND SEX, CENTRAL REGION

หน่วยเป็นพัน : In Thousands

อาชีพ Occupation	มัธยมศึกษาตอนต้น Upper Secondary Level										อุดมศึกษา Higher Level			อื่นๆ Others	ไม่ทราบ Unknown	อาชีพ OCCUPATION	
	รวม Total	ไม่มี การศึกษา None	ต่ำกว่า ประถมศึกษา Less than Elementary	ประถมศึกษา Elementary	มัธยมศึกษา ตอนต้น Lower Secondary	สถานสามัญ General/ Academic			สาขาวิชา- การศึกษา Vocational	สาขาวิชา- การศึกษา Teacher Training	สาขาวิชา- การศึกษา Academic	สาขาวิชา- การศึกษา Higher Technical Education					I/ Others
						สถานสามัญ General/ Academic	สถานสามัญ Academic	สาขาวิชา- การศึกษา Vocational				สาขาวิชา- การศึกษา Teacher Training	สาขาวิชา- การศึกษา Academic				
<b>ชาย</b>	5,031.1	117.1	1,208.6	1,106.6	1,029.3	564.2	244.7	1.2	401.5	291.1	38.4	5.2	23.2		MALE		
1. ผู้บัญญัติกฎหมาย ข้าราชการระดับอาวุโสและผู้จัดการ	164.2	0.5	21.5	14.3	17.7	16.7	7.8	-	66.8	16.2	1.9	-	1.0	1.0	1. Legislators, senior officials and managers		
2. ผู้ประกอบวิชาชีพด้านต่างๆ	165.2	0.3	3.1	3.8	4.3	9.6	2.2	0.0	94.9	17.6	25.3	-	4.0	4.0	2. Professionals		
3. ผู้ประกอบวิชาชีพด้านเทคนิคสาขาต่างๆ และอาชีพที่เกี่ยวข้อง	176.6	0.4	7.9	13.6	17.3	18.5	18.6	-	57.9	39.4	2.7	-	0.4	0.4	3. Technicians and associate professionals		
4. เสมียน	115.2	-	4.9	8.0	17.5	28.0	13.2	-	30.1	12.8	0.7	-	-	4. Clerks			
5. พนักงานบริการและพนักงานในร้านค้าและตลาด	843.3	11.4	199.8	149.1	183.7	119.4	47.3	0.2	78.4	44.2	3.4	1.3	5.1	5.1	5. Service workers and shop and market sales workers		
6. ผู้ปฏิบัติงานที่มีฝีมือด้านการเกษตรและการประมง	1,209.3	25.5	501.3	299.5	207.0	95.4	34.0	0.2	19.9	23.8	1.4	-	1.2	1.2	6. Skilled agricultural and fishery workers		
7. ผู้ปฏิบัติงานด้านความสามารถทางฝีมือและธุรกิจการค้าที่เกี่ยวข้อง	874.8	13.1	183.1	217.3	196.7	81.5	65.2	0.6	32.2	82.8	1.2	0.5	0.6	0.6	7. Craft and related trades workers		
8. ผู้ปฏิบัติการโรงงานและเครื่องจักรและผู้ปฏิบัติงานด้านการประกอบ	899.2	21.3	142.1	210.1	258.8	148.4	45.5	-	14.9	49.2	1.8	2.2	4.8	4.8	8. Plant and machine operators and assemblers		
9. อาชีพขั้นพื้นฐานต่างๆ ในด้านการขายและการให้บริการ	556.5	44.7	145.0	190.1	116.2	34.7	11.1	0.2	2.9	4.7	-	1.1	5.8	5.8	9. Elementary occupations		
10. คนงานซึ่งไม่ได้จำแนกไว้ในหมวดอื่น	26.8	-	-	0.7	10.0	12.0	-	-	3.5	0.4	-	-	0.3	0.3	10. Workers not classifiable by occupation		
<b>หญิง</b>	4,420.5	158.4	1,244.3	808.9	733.7	489.3	143.4	0.4	489.4	234.1	99.8	3.3	15.4		FEMALE		
1. ผู้บัญญัติกฎหมาย ข้าราชการระดับอาวุโสและผู้จัดการ	70.3	-	7.6	4.9	3.4	3.7	3.9	-	38.7	4.5	3.2	-	0.6	0.6	1. Legislators, senior officials and managers		
2. ผู้ประกอบวิชาชีพด้านต่างๆ	233.6	-	2.0	1.8	4.8	6.3	2.5	0.1	107.1	33.6	74.9	-	0.5	0.5	2. Professionals		
3. ผู้ประกอบวิชาชีพด้านเทคนิคสาขาต่างๆ และอาชีพที่เกี่ยวข้อง	197.7	0.4	9.3	6.5	13.0	15.7	10.9	0.0	104.9	35.4	1.5	-	0.0	0.0	3. Technicians and associate professionals		
4. เสมียน	288.1	-	8.5	10.1	24.4	45.9	29.0	0.1	103.5	60.8	5.4	-	0.5	0.5	4. Clerks		
5. พนักงานบริการและพนักงานในร้านค้าและตลาด	1,155.6	24.3	361.6	202.1	216.8	141.6	45.5	0.1	100.7	46.9	10.4	0.8	4.8	4.8	5. Service workers and shop and market sales workers		
6. ผู้ปฏิบัติงานที่มีฝีมือด้านการเกษตรและการประมง	906.3	54.7	458.3	199.2	109.5	45.5	11.2	-	12.9	13.0	1.8	-	0.3	0.3	6. Skilled agricultural and fishery workers		
7. ผู้ปฏิบัติงานด้านความสามารถทางฝีมือและธุรกิจการค้าที่เกี่ยวข้อง	327.6	10.5	89.2	74.3	64.8	53.1	10.0	-	9.2	14.9	0.6	1.0	0.2	0.2	7. Craft and related trades workers		
8. ผู้ปฏิบัติการโรงงานและเครื่องจักรและผู้ปฏิบัติงานด้านการประกอบ	537.0	17.9	56.0	124.6	175.4	118.4	19.9	-	4.4	19.1	0.3	0.8	0.4	0.4	8. Plant and machine operators and assemblers		
9. อาชีพขั้นพื้นฐานต่างๆ ในด้านการขายและการให้บริการ	687.2	50.1	251.4	184.3	116.6	52.9	9.4	0.0	6.4	5.8	1.8	0.8	7.9	7.9	9. Elementary occupations		
10. คนงานซึ่งไม่ได้จำแนกไว้ในหมวดอื่น	17.0	0.7	0.5	1.2	5.1	6.1	1.3	-	1.7	0.2	-	-	0.3	0.3	10. Workers not classifiable by occupation		

I/ รวมอาชีพระยะสั้น I/ Including Short Course Vocational

TABLE 5 EMPLOYED PERSONS BY LEVEL OF EDUCATIONAL ATTAINMENT, INDUSTRY, CENTRAL REGION

ไตรมาสที่ 2/2554 : Quarter 2/2011

หน่วยนับพัน : in Thousands

อุตสาหกรรม Industry	รวม Total	มัธยมศึกษาตอนปลาย Upper Secondary Level										อุตสาหกรรม Industry		
		ไม่มี การศึกษา None	ต่ำกว่า ประถมศึกษา Less than Elementary	ประมาณ ศึกษา Elementary	มัธยมศึกษา ตอนต้น Lower Secondary		สายสามัญ General/ Academic		สายวิชาชีพ Teacher Training		สายวิชาชีพ Higher Technical Education		อื่นๆ Others	ไม่ทราบ Unknown
					1,915.5	1,763.1	1,053.5	388.2	1.6	890.9	525.3	138.2		
<b>ยอดรวม</b>	9,451.6	275.5	2,452.9	1,915.5	1,763.1	1,053.5	388.2	1.6	890.9	525.3	138.2	8.5	38.6	TOTAL
1. เกษตรกรรม การป่าไม้ และการประมง	2,503.0	116.6	1,105.6	615.9	377.2	153.4	47.8	0.4	37.5	40.9	3.1	-	4.7	1. Agriculture, forestry and fishing
2. การทำเหมืองแร่ และขุดหิน	15.3	1.4	3.3	4.5	1.9	1.5	0.7	-	1.8	0.1	0.1	-	-	2. Mining and quarrying
3. การผลิต	2,368.1	79.1	309.2	455.4	589.2	405.0	120.6	-	190.0	202.9	3.6	6.7	6.3	3. Manufacturing
4. ไฟฟ้า ก๊าซ ไอน้ำและระบบปรับอากาศ	25.4	-	0.8	2.6	1.8	1.0	3.8	0.0	9.8	5.4	0.2	-	-	4. Electricity, gas, steam and air conditioning supply
5. การจัดการน้ำ การจัดการและการบำบัดน้ำเสีย ของเสีย และสิ่งปฏิกูล	33.8	1.4	3.9	4.7	4.5	4.5	4.1	0.1	6.6	3.5	0.6	-	-	5. Water supply; sewerage, waste management and remediation activities
6. การก่อสร้าง	539.9	16.4	163.4	180.2	94.0	29.4	15.2	0.6	24.4	15.0	0.5	0.1	0.8	6. Construction
7. การขายส่ง และการขายปลีก การซ่อมยานยนต์	1,526.3	25.1	368.2	270.6	289.2	203.3	85.0	0.0	170.2	93.0	9.7	1.1	10.8	7. Wholesale and retail trade; repair of motor vehicles and motorcycles
8. การขนส่ง และสถานที่เก็บสินค้า	311.6	1.7	82.4	73.8	66.4	35.0	17.7	-	18.6	13.5	2.1	-	0.4	8. Transportation and storage
9. ที่พักแรมและบริการด้านอาหาร	743.1	16.0	216.5	165.9	173.1	81.1	22.5	0.0	39.3	21.8	3.2	0.5	3.3	9. Accommodation and food service activities
10. ข้อมูลข่าวสารและการสื่อสาร	42.9	-	1.6	0.7	3.3	3.1	2.0	-	26.2	4.9	1.2	-	-	10. Information and communication
11. กิจกรรมทางการเงินและการประกันภัย	86.5	-	1.8	2.1	4.3	6.3	3.3	-	61.0	7.4	0.4	-	-	11. Financial and insurance activities
12. กิจกรรมอสังหาริมทรัพย์	43.3	1.9	12.9	3.7	7.3	3.4	1.2	-	9.4	3.1	0.4	-	0.1	12. Real estate activities
13. กิจกรรมทางวิชาชีพ วิทยาศาสตร์ และเทคนิค	50.6	-	3.8	1.5	6.5	2.7	6.1	-	24.8	5.1	0.2	-	-	13. Professional, scientific and technical activities
14. กิจกรรมการบริหารและการบริหารสนับสนุน	125.0	5.0	33.4	27.4	24.1	8.2	5.1	-	12.6	7.0	1.4	-	0.9	14. Administrative and support service activities
15. การบริหารราชการ การป้องกันประเทศ การประกันสังคม	336.1	0.6	35.2	23.7	31.1	43.9	33.9	0.2	122.8	36.9	6.4	-	1.4	15. Public administration and defence; compulsory social security
16. การศึกษา	235.6	0.6	13.1	6.5	6.3	8.5	2.7	0.1	85.9	10.3	97.8	-	3.7	16. Education
17. กิจกรรมด้านสุขภาพและงานสังคมสงเคราะห์	145.2	0.1	16.5	8.8	16.4	21.2	7.8	0.1	28.6	41.3	4.5	-	0.1	17. Human health and social work activities
18. ศิลปะ ความบันเทิง และนันทนาการ	79.1	0.8	17.5	15.7	17.5	10.8	1.4	-	8.3	6.9	0.1	0.1	-	18. Arts, entertainment and recreation
19. กิจกรรมบริการด้านอื่น ๆ	182.0	2.4	43.2	39.7	41.2	27.8	6.4	0.0	8.7	5.7	2.1	-	4.9	19. Other service activities
20. กิจกรรมการจ้างงานในครัวเรือนส่วนบุคคล การผลิตสินค้าและบริการที่ขึ้นเองเพื่อใช้บริโภค หรือ	51.9	5.8	20.8	12.4	6.5	2.7	1.0	0.0	0.2	0.4	0.6	-	1.4	20. Activities of households as employers, undifferentiated goods and services-producing activities of households for own use
21. กิจกรรมขององค์กรระหว่างประเทศ	0.6	-	-	-	-	-	-	-	0.6	-	-	-	-	21. Activities of extraterritorial organizations and bodies
22. ไม่ทราบ	6.6	0.7	-	-	1.2	0.8	-	-	3.7	0.4	-	-	-	22. Unknown

1/ รวมอาชีพระยะสั้น Including Short Course Vocational

ตารางที่ 5 จำนวนผู้มีงานทำ จำนวนตามระดับการศึกษาที่สำเร็จ อุตสาหกรรม ภาคกลาง

TABLE 5 EMPLOYED PERSONS BY LEVEL OF EDUCATIONAL ATTAINMENT, INDUSTRY, CENTRAL REGION

อุตสาหกรรม Industry	รวม Total	ไม่มี การศึกษา None	ต่ำกว่า ประถมศึกษา Less than Elementary	ประถมศึกษา Elementary	มัธยมศึกษา ตอนต้น Lower Secondary	มัธยมศึกษาตอนปลาย Upper Secondary Level				อุดมศึกษา Higher Level			ไม่ทราบ Unknown	อื่นๆ Others	INDUSTRY
						มัธยมศึกษา General/ Academic	สายอาชีพ- ศึกษา Vocational	สายวิชา- การศึกษา Teacher Training	สายวิชาการ Academic	สายวิชาชีพ Higher Education	สายวิชา- การศึกษา Teacher Training				
												5.2			
<b>ชาย</b>	5,031.1	117.1	1,203.6	1,106.6	1,029.3	564.2	244.7	1.2	401.5	291.1	38.4	23.2	5.2	MALE	
1. เภสัชกรรม การป่าไม้ และการประมง	1,433.1	43.2	574.3	377.2	244.5	103.2	36.7	0.4	23.0	27.2	1.3	-	-	1.9 1. Agriculture, forestry and fishing	
2. การทำเหมืองแร่ และเหมืองหิน	12.2	0.9	2.8	4.1	1.7	1.4	0.7	-	0.6	0.1	-	-	-	- 2. Mining and quarrying	
3. การผลิต	1,162.6	39.8	129.4	217.2	304.7	183.6	72.2	-	83.3	122.0	1.3	4.1	4.1	5.1 3. Manufacturing	
4. ไฟฟ้า ก๊าซไอน้ำ และระบบปรับอากาศ	20.3	-	0.8	2.6	1.5	1.0	2.7	-	7.4	4.2	0.2	-	-	- 4. Electricity, gas, steam and air conditioning supply	
5. การจัดการน้ำ การจัดการและการบำบัดน้ำเสีย ของเสีย และสิ่งปฏิกูล	22.4	0.8	2.9	4.6	3.9	3.4	2.8	-	1.9	2.0	0.1	-	-	- 5. Water supply, sewerage, waste management and remediation activities	
6. การก่อสร้าง	441.5	12.7	129.3	146.0	83.3	22.4	14.0	0.6	19.2	13.0	0.4	0.1	0.1	0.6 6. Construction	
7. การขนส่ง และการขายปลีก การซ่อมยานยนต์	773.6	8.1	145.8	158.1	165.7	111.3	50.8	-	75.6	49.2	2.4	0.6	0.6	5.9 7. Wholesale and retail trade; repair of motor vehicles and motorcycles	
8. การขนส่ง และสถานที่เก็บสินค้า	274.3	1.7	72.0	67.1	60.8	31.4	17.0	-	11.7	10.7	1.5	-	-	0.4 8. Transportation and storage	
9. ที่พักแรมและบริการด้านอาหาร	266.9	4.7	61.5	60.5	71.7	33.6	8.2	0.0	12.8	11.5	1.0	0.2	0.2	1.2 9. Accommodation and food service activities	
10. ข้อมูลข่าวสารและการสื่อสาร	25.4	-	0.8	0.7	3.0	2.8	1.7	-	12.3	3.8	0.4	-	-	- 10. Information and communication	
11. กิจกรรมทางการเงินและการประกันภัย	38.2	-	1.2	0.8	3.4	2.9	0.4	-	27.1	2.3	-	-	-	- 11. Financial and insurance activities	
12. กิจกรรมอสังหาริมทรัพย์	23.2	1.2	5.5	2.4	5.3	2.0	0.7	-	3.4	2.8	-	-	-	- 12. Real estate activities	
13. กิจกรรมทางวิชาชีพ วิทยาศาสตร์ และเทคนิค	27.8	0.5	1.5	1.2	3.7	0.6	4.1	-	13.5	3.0	0.2	-	-	- 13. Professional, scientific and technical activities	
14. กิจกรรมการบริการและการบริการสนับสนุน	76.2	2.6	21.6	18.7	17.3	6.1	2.1	-	3.4	3.8	0.3	-	-	0.5 14. Administrative and support service activities	
15. การบริหารราชการ การป้องกันประเทศ การประมงในเชิงลึก	201.2	0.1	19.3	18.5	24.5	33.7	24.0	0.2	58.7	17.0	4.0	-	-	1.2 15. Public administration and defence; compulsory social security	
16. การศึกษา	81.2	-	8.9	2.9	4.2	3.2	0.6	-	29.8	4.0	24.3	-	-	3.3 16. Education	
17. กิจกรรมด้านสุขภาพและงานสังคมสงเคราะห์	33.0	-	4.2	1.4	5.4	6.3	2.0	-	7.3	6.1	0.2	-	-	- 17. Human health and social work activities	
18. ศิลปะ ความบันเทิง และนันทนาการ	41.2	0.5	8.3	8.4	9.0	5.1	0.6	-	4.6	4.6	0.1	0.1	0.1	- 18. Arts, entertainment and recreation	
19. กิจกรรมการจ้างงานในครัวเรือนส่วนบุคคล	62.6	0.3	14.9	13.7	12.5	8.9	2.7	-	2.8	3.5	0.3	-	-	3.1 19. Other service activities	
20. การผลิตสินค้าและบริการที่ใช้เองเพื่อใช้ในครัวเรือน	10.2	0.7	3.7	0.7	2.1	1.0	0.7	-	0.2	0.4	0.6	-	-	- 20. Activities of households as employers; undifferentiated goods and services-producing activities of households for own use	
21. กิจกรรมขององค์กรระหว่างประเทศ	-	-	-	-	-	-	-	-	-	-	-	-	-	- 21. Activities of extraterritorial organizations and bodies	
22. ไม่ทราบ	4.3	-	-	-	1.1	0.4	-	-	2.6	0.2	-	-	-	- 22. Unknown	
<b>หญิง</b>	4,420.5	158.4	1,244.3	808.9	733.7	489.3	143.4	0.4	489.4	234.1	99.8	15.4	3.3	FEMALE	
1. เภสัชกรรม การป่าไม้ และการประมง	1,070.0	73.4	531.3	298.6	132.7	50.2	11.1	-	14.5	13.6	1.8	-	-	2.8 1. Agriculture, forestry and fishing	
2. การทำเหมืองแร่ และเหมืองหิน	3.1	0.6	0.6	0.4	0.2	0.2	0.8	-	1.1	-	0.1	-	-	- 2. Mining and quarrying	
3. การผลิต	1,205.5	39.3	179.8	238.2	284.5	221.4	48.5	-	106.7	80.9	2.3	2.6	2.6	1.2 3. Manufacturing	
4. ไฟฟ้า ก๊าซไอน้ำ และระบบปรับอากาศ	5.1	-	-	-	0.3	0.1	1.1	0.0	2.3	1.2	-	-	-	- 4. Electricity, gas, steam and air conditioning supply	
5. การจัดการน้ำ การจัดการและการบำบัดน้ำเสีย ของเสีย และสิ่งปฏิกูล	11.5	0.6	1.0	0.2	0.6	1.1	1.3	0.1	4.7	1.4	0.6	-	-	- 5. Water supply, sewerage, waste management and remediation activities	
6. การก่อสร้าง	98.4	3.7	34.1	34.2	10.7	7.0	1.2	-	5.2	2.0	0.1	-	-	0.2 6. Construction	
7. การขนส่ง และการขายปลีก การซ่อมยานยนต์	752.7	17.0	222.3	112.5	123.5	92.0	34.3	0.0	94.6	43.8	7.3	0.5	0.5	4.9 7. Wholesale and retail trade; repair of motor vehicles and motorcycles	
8. การขนส่ง และสถานที่เก็บสินค้า	37.3	0.0	10.4	6.7	5.6	3.6	0.8	-	6.8	2.8	0.7	-	-	- 8. Transportation and storage	
9. ที่พักแรมและบริการด้านอาหาร	476.2	11.3	155.0	105.4	101.4	47.5	14.2	-	26.5	10.3	2.1	0.3	0.3	2.1 9. Accommodation and food service activities	
10. ข้อมูลข่าวสารและการสื่อสาร	17.5	-	0.8	-	0.3	0.3	0.3	-	13.9	1.1	0.9	-	-	- 10. Information and communication	
11. กิจกรรมทางการเงินและการประกันภัย	48.3	-	0.6	1.3	0.9	3.3	2.8	-	33.9	5.2	0.4	-	-	- 11. Financial and insurance activities	
12. กิจกรรมอสังหาริมทรัพย์	20.1	0.6	7.4	1.3	2.0	1.4	0.5	-	6.0	0.4	0.4	-	-	0.1 12. Real estate activities	
13. กิจกรรมทางวิชาชีพ วิทยาศาสตร์ และเทคนิค	22.8	-	2.3	0.3	2.8	2.0	2.0	-	11.3	2.1	0.4	-	-	- 13. Professional, scientific and technical activities	
14. กิจกรรมการบริการและการบริการสนับสนุน	48.7	2.4	11.8	8.7	6.8	2.1	3.0	-	9.2	3.2	1.1	-	-	0.4 14. Administrative and support service activities	
15. การบริหารราชการ การป้องกันประเทศ การประมงในเชิงลึก	134.9	0.5	15.9	5.2	6.6	10.2	9.9	-	64.1	19.9	2.5	-	-	0.2 15. Public administration and defence; compulsory social security	
16. การศึกษา	154.3	0.6	4.1	3.6	2.1	5.4	2.1	0.1	56.1	6.4	73.5	-	-	0.4 16. Education	
17. กิจกรรมด้านสุขภาพและงานสังคมสงเคราะห์	112.3	0.1	12.3	7.4	11.0	14.9	5.7	0.1	21.3	35.3	4.2	-	-	0.1 17. Human health and social work activities	
18. ศิลปะ ความบันเทิง และนันทนาการ	37.9	0.4	9.2	7.3	8.5	5.7	0.8	-	3.7	2.3	0.3	-	-	- 18. Arts, entertainment and recreation	
19. กิจกรรมการจ้างงานในครัวเรือนส่วนบุคคล	119.4	2.1	28.3	26.1	28.7	18.9	3.7	0.0	5.9	2.1	1.8	-	-	1.8 19. Other service activities	
20. การผลิตสินค้าและบริการที่ใช้เองเพื่อใช้ในครัวเรือน	41.8	5.0	17.2	11.7	4.4	1.7	0.3	0.0	0.0	0.1	-	-	-	1.4 20. Activities of households as employers; undifferentiated goods and services-producing activities of households for own use	
21. กิจกรรมขององค์กรระหว่างประเทศ	0.6	-	-	-	-	-	-	-	0.6	-	-	-	-	- 21. Activities of extraterritorial organizations and bodies	
22. ไม่ทราบ	2.3	0.7	-	-	0.1	0.4	-	-	1.1	0.2	-	-	-	- 22. Unknown	

1/ รวมอาชีพระยะสั้น 1/ Including Short Course Vocational

ตารางที่ 6 จำนวนผู้ปฏิบัติงานทำ จำแนกตามสถานภาพทำงาน อาชีพ ภาคกลาง

TABLE 6 EMPLOYED PERSONS BY WORK STATUS, OCCUPATION , CENTRAL REGION

ไตรมาสที่ 2/2554 : Quarter 2/2011

หน่วยเป็นพัน : in Thousands

อาชีพ	สถานภาพการทำงาน Work Status						การรวมกลุ่ม Members of Producers' Cooperatives	OCCUPATION
	รวม	นายจ้าง Employer	ลูกจ้างรัฐบาล Government Employee	ลูกจ้างเอกชน Private Employee	ทำงานส่วนตัว Own Account Worker	ช่วยธุรกิจ ครอบครัว Unpaid Family Worker		
	Total	Employer	Government Employee	Private Employee	Own Account Worker	Unpaid Family Worker	Members of Producers' Cooperatives	
<b>ยอดรวม</b>	9,451.6	225.6	741.0	4,420.5	2,491.6	1,568.8	4.1	<b>TOTAL</b>
1. ผู้บัญญัติกฎหมาย ข้าราชการระดับอาวุโส และผู้จัดการ	234.5	77.9	63.6	84.5	5.9	2.7	-	1. Legislators, senior officials and managers
2. ผู้ประกอบวิชาชีพด้านต่างๆ	398.7	3.2	229.4	144.8	15.6	5.2	0.5	2. Professionals
3. ผู้ประกอบวิชาชีพด้านเทคนิคสาขาต่างๆ และอาชีพที่เกี่ยวข้อง	374.4	1.8	90.9	242.1	29.7	9.6	0.4	3. Technicians and associate professionals
4. เสมียน	403.3	0.3	114.0	266.7	4.3	18.0	-	4. Clerks
5. พนักงานบริการและพนักงานในร้านค้า และตลาด	1,998.9	44.9	104.6	411.3	941.1	496.7	0.4	5. Service workers and shop and market sales workers
6. ผู้ปฏิบัติงานที่มีฝีมือในด้านการเกษตร และการประมง	2,115.6	50.9	14.1	189.5	995.3	865.9	-	6. Skilled agricultural and fishery workers
7. ผู้ปฏิบัติงานด้านความสามรถทางฝีมือ และธุรกิจการค้าที่เกี่ยวข้อง	1,202.4	40.0	33.4	853.2	191.9	81.7	2.3	7. Craft and related trades workers
8. ผู้ปฏิบัติการโรงงานและเครื่องจักร และผู้ปฏิบัติงานด้านการประกอบ	1,436.2	3.9	39.8	1,181.6	190.2	20.2	0.5	8. Plant and machine operators and assemblers
9. อาชีพขั้นพื้นฐานต่างๆ ในด้านการขาย และการให้บริการ	1,243.7	2.8	49.9	1,005.1	117.3	68.6	-	9. Elementary occupations
10. คนงานซึ่งมิได้จำแนกไว้ในหมวดอื่น	43.9	-	1.3	41.9	0.5	0.3	-	10. Workers not classifiable by occupation

ตารางที่ 6 จำนวนผู้มีงานทำ จำแนกตามสถานภาพทำงาน อาชีพ และเพศ ภาคกลาง  
TABLE 6 EMPLOYED PERSONS BY WORK STATUS, OCCUPATION AND SEX , CENTRAL REGION

ไตรมาสที่ 2/2554 : Quarter 2/2011

หน่วยเป็นพัน : In Thousands

อาชีพ	สถานภาพการทำงาน Work Status										OCCUPATION
	รวม	นายจ้าง	ลูกจ้างรัฐบาล	ลูกจ้างเอกชน	ทำงานส่วนตัว		ช่วยเหลือครัว	การรวมกลุ่ม Members of Producers' Cooperatives	Occupation		
		Employer	Government Employee	Private Employee	Own Account Worker	Unpaid Family Worker	Worker				
<b>ชาย</b>	<b>5,031.1</b>	<b>1,682</b>	<b>369.0</b>	<b>2,418.4</b>	<b>1,443.2</b>	<b>631.5</b>	<b>0.8</b>	<b>MALE</b>			
1. ผู้ปฏิบัติงานหมาย ช่างราชการระดับอาวุโสและผู้จัดการ	164.2	59.8	41.4	58.1	4.0	0.9	-	1. Legislators, senior officials and managers			
2. ผู้ประกอบวิชาชีพด้านต่างๆ	165.2	2.6	71.7	75.5	11.5	3.4	0.4	2. Professionals			
3. ผู้ประกอบวิชาชีพด้านเทคนิคสาขาต่างๆ และอาชีพที่เกี่ยวข้อง	176.6	1.4	44.6	110.6	16.9	3.0	0.1	3. Technicians and associate professionals			
4. เสมียน	115.2	-	31.3	76.9	2.1	4.9	-	4. Clerks			
5. พนักงานบริการและพนักงานในร้านค้าและตลาด	843.3	26.4	77.2	192.2	355.4	192.1	-	5. Service workers and shop and market sales workers			
6. ผู้ปฏิบัติงานที่มีอยู่ในด้านการเกษตรและการประมง	1,209.3	35.4	9.9	120.1	691.4	352.4	-	6. Skilled agricultural and fishery workers			
7. ผู้ปฏิบัติงานด้านความสามารทางฝีมือและธุรกิจการค้าที่เกี่ยวข้อง	874.8	36.9	32.6	633.0	132.4	39.9	0.1	7. Craft and related trades workers			
8. ผู้ปฏิบัติการโรงงานและเครื่องจักรและผู้ปฏิบัติงานด้านการประกอบ	899.2	3.5	39.3	674.6	169.2	12.4	0.2	8. Plant and machine operators and assemblers			
9. อาชีพขั้นพื้นฐานต่างๆ ในด้านการขายและการให้บริการ	556.5	2.2	20.2	451.8	60.0	22.3	-	9. Elementary occupations			
10. คนงานซึ่งไม่ได้จำแนกไว้ในหมวดอื่น	26.8	-	0.8	25.5	0.3	0.3	-	10. Workers not classifiable by occupation			
<b>หญิง</b>	<b>4,420.5</b>	<b>57.4</b>	<b>372.0</b>	<b>2,002.1</b>	<b>1,048.4</b>	<b>937.2</b>	<b>3.3</b>	<b>TOTAL</b>			
1. ผู้ปฏิบัติงานหมาย ช่างราชการระดับอาวุโสและผู้จัดการ	70.3	18.1	22.2	26.4	1.9	1.7	-	1. Legislators, senior officials and managers			
2. ผู้ประกอบวิชาชีพด้านต่างๆ	233.6	0.6	157.7	69.3	4.1	1.9	0.1	2. Professionals			
3. ผู้ประกอบวิชาชีพด้านเทคนิคสาขาต่างๆ และอาชีพที่เกี่ยวข้อง	197.7	0.3	46.3	131.5	12.8	6.6	0.3	3. Technicians and associate professionals			
4. เสมียน	288.1	0.3	82.7	189.8	2.2	13.1	-	4. Clerks			
5. พนักงานบริการและพนักงานในร้านค้าและตลาด	1,155.6	18.5	27.4	219.1	585.7	304.6	0.4	5. Service workers and shop and market sales workers			
6. ผู้ปฏิบัติงานที่มีอยู่ในด้านการเกษตรและการประมง	906.3	15.5	4.2	69.4	303.8	513.4	-	6. Skilled agricultural and fishery workers			
7. ผู้ปฏิบัติงานด้านความสามารทางฝีมือและธุรกิจการค้าที่เกี่ยวข้อง	327.6	3.2	0.8	220.2	59.5	41.8	2.2	7. Craft and related trades workers			
8. ผู้ปฏิบัติการโรงงานและเครื่องจักรและผู้ปฏิบัติงานด้านการประกอบ	537.0	0.4	0.5	507.0	21.0	7.8	0.4	8. Plant and machine operators and assemblers			
9. อาชีพขั้นพื้นฐานต่างๆ ในด้านการขายและการให้บริการ	687.2	0.6	29.7	553.3	57.3	46.3	-	9. Elementary occupations			
10. คนงานซึ่งไม่ได้จำแนกไว้ในหมวดอื่น	17.0	-	0.5	16.4	0.2	-	-	10. Workers not classifiable by occupation			

ตารางที่ 7 จำนวนผู้จ้างทำ จำแนกตามสถานภาพทำงาน อุตสาหกรรม ภาคกลาง

TABLE 7 EMPLOYED PERSONS BY WORK STATUS, INDUSTRY, CENTRAL REGION

ไตรมาสที่ 2/2554 : Quarter 2/2011

หน่วยเป็นพัน : In Thousands

อุตสาหกรรม	สถานภาพการทำงาน Work Status								INDUSTRY
	รวม	นายจ้าง	ลูกจ้างรัฐบาล	ลูกจ้างเอกชน	ทำงานส่วนตัว	ช่วยธุรกิจครอบครัว	การรวมกลุ่ม		
	Total	Employer	Government Employee	Private Employee	Own Account Worker	Unpaid Family Worker	Members of Producers' Cooperatives		
<b>ยอดรวม</b>	<b>9,451.6</b>	<b>225.6</b>	<b>741.0</b>	<b>4,420.5</b>	<b>2,491.6</b>	<b>1,568.8</b>	<b>4.1</b>	<b>TOTAL</b>	
1. เกษตรกรรม การป่าไม้ และการประมง	2,503.0	55.6	2.7	569.8	1,006.5	868.5	-	1. Agriculture, forestry and fishing	
2. การทำเหมืองแร่ และเหมืองหิน	15.3	0.4	0.2	13.6	0.6	0.5	-	2. Mining and quarrying	
3. การผลิต	2,368.1	28.3	6.1	2,137.2	118.9	76.1	1.5	3. Manufacturing	
4. ไฟฟ้า ก๊าซ ไอน้ำและระบบปรับอากาศ	25.4	-	24.4	1.0	-	-	-	4. Electricity, gas, steam and air conditioning supply	
5. การจัดหา น้ำ การจัดการและการบำบัดน้ำเสีย ของเสีย และสิ่งปฏิกูล	33.8	0.2	23.5	9.8	0.3	0.0	-	5. Water supply; sewerage, waste management and remediation activities	
6. การก่อสร้าง	539.9	47.8	2.3	436.8	29.0	23.9	-	6. Construction	
7. การขายส่ง และการขายปลีก การซ่อมยานยนต์	1,526.3	51.2	0.2	469.1	628.1	376.2	1.5	7. Wholesale and retail trade; repair of motor vehicles and motorcycles	
8. การขนส่ง และสถานที่เก็บสินค้า	311.6	2.7	19.9	112.8	162.8	13.2	0.2	8. Transportation and storage	
9. ที่พักแรมและบริการด้านอาหาร	743.1	21.7	0.1	200.7	347.5	173.0	-	9. Accommodation and food service activities	
10. ข้อมูลข่าวสารและการสื่อสาร	42.9	0.8	7.3	26.8	5.6	2.5	-	10. Information and communication	
11. กิจกรรมทางการเงินและการประกันภัย	86.5	0.4	14.6	65.7	4.8	0.4	0.6	11. Financial and insurance activities	
12. กิจกรรมอสังหาริมทรัพย์	43.3	3.0	-	19.0	17.5	3.8	-	12. Real estate activities	
13. กิจกรรมทางวิชาชีพ วิทยาศาสตร์ และเทคนิค	50.6	1.7	9.4	24.6	12.6	2.4	-	13. Professional, scientific and technical activities	
14. กิจกรรมการบริหารและการสนับสนุน	125.0	4.1	0.7	105.6	9.8	4.7	-	14. Administrative and support service activities	
15. การบริหารราชการ การป้องกันประเทศ การประกันสังคม การศึกษา	336.1	-	335.5	0.6	-	-	0.0	15. Public administration and defence; compulsory social security	
16. การศึกษา	235.6	0.1	188.0	43.9	3.3	0.2	-	16. Education	
17. กิจกรรมด้านสุขภาพและงานสังคมสงเคราะห์	145.2	0.4	103.4	30.3	9.3	1.8	0.0	17. Human health and social work activities	
18. ศิลปะ ความบันเทิง และนันทนาการ	79.1	2.7	2.3	49.2	16.2	8.4	0.2	18. Arts, entertainment and recreation	
19. กิจกรรมบริการด้านอื่น ๆ	182.0	4.6	0.5	45.7	118.4	12.8	-	19. Other service activities	
20. กิจกรรมการจ้างงานในครัวเรือนส่วนบุคคล การผลิตสินค้าและบริการที่ขึ้นเองเพื่อใช้ในครัวเรือน	51.9	-	-	51.9	-	-	-	20. Activities of households as employers; undifferentiated goods and services-producing activities of households for own use	
21. กิจกรรมขององค์กรระหว่างประเทศ	0.6	-	-	0.6	-	-	-	21. Activities of extraterritorial organizations and bodies	
22. ไม่ทราบ	6.6	-	-	5.9	0.5	0.3	-	22. Unknown	

ตารางที่ 7 จำนวนผู้จ้างทำ งานในสถานสภาพทำงาน อุตสาหกรรม และเพศ ภาคกลาง  
TABLE 7 EMPLOYED PERSONS BY WORK STATUS, INDUSTRY AND SEX , CENTRAL REGION

หน่วยนับพัน : in Thousands

ไตรมาสที่ 2/2554 : Quarter 2/2011

อุตสาหกรรม	สถานภาพการทำงาน Work Status						การรวมกลุ่ม Members of Producers' Cooperatives	INDUSTRY
	นายจ้าง Employer	ลูกจ้างรัฐบาล Government Employee	ลูกจ้างเอกชน Private Employee	ทำงานส่วนตัว Own Account Worker	ช่วยธุรกิจ ครอบครัว Unpaid Family Worker	รวม Total		
<b>ชาย</b>								<b>MALE</b>
1.เกษตรกรรม การป่าไม้ และการประมง	168.2	369.0	2,418.4	1,443.2	631.5	0.8	1. Agriculture, forestry and fishing	
2.การทำเหมืองแร่ และขุดหิน	39.3	1.9	336.5	700.9	354.6	-	2. Mining and quarrying	
3. การผลิต	0.3	-	11.1	0.6	0.2	-	3. Manufacturing	
4. ไฟฟ้า ก๊าซไอน้ำและระบบปรับอากาศ	23.0	4.6	1,052.7	53.5	28.6	0.1	4. Electricity, gas, steam and air conditioning supply	
5. การจัดหา น้ำ การจัดการและการบำบัดน้ำเสีย ของเสีย และสิ่งปฏิกูล	-	19.7	0.7	-	-	-	5. Water supply; sewerage, waste management and remediation activities	
6. การก่อสร้าง	0.2	14.4	7.5	0.3	-	-	6. Construction	
7. การขายส่ง และภาคย่อยเล็ก การซ่อมยานยนต์	45.1	1.7	357.9	27.7	9.2	-	7. Wholesale and retail trade; repair of motor vehicles and motorcycles	
8. การขนส่ง และสถานที่เก็บสินค้า	35.9	0.2	278.3	309.6	149.7	-	8. Transportation and storage	
9. ที่พักแรมและบริการด้านอาหาร	1.6	16.0	94.8	154.6	7.1	0.2	9. Accommodation and food service activities	
10. ข้อมูลข่าวสารและการสื่อสาร	10.5	-	75.8	114.3	66.2	-	10. Information and communication	
11. กิจกรรมทางการเงินและการประกันภัย	0.8	4.0	15.4	4.6	0.6	-	11. Financial and insurance activities	
12. กิจกรรมอสังหาริมทรัพย์	0.1	9.3	25.8	2.6	0.1	0.3	12. Real estate activities	
13. กิจกรรมทางวิชาชีพ วิทยาศาสตร์ และเทคนิค	2.3	-	8.9	8.3	3.7	-	13. Professional, scientific and technical activities	
14. กิจกรรมการบริหารและการบริการด้านสนับสนุน	2.8	3.4	12.8	10.0	0.3	-	14. Administrative and support service activities	
15. การบริหารราชการ การป้องกันประเทศ การประกันสังคม	3.2	0.1	64.0	6.8	2.2	-	15. Public administration and defence; compulsory social security	
16. การศึกษา	-	200.2	0.6	-	-	-	16. Education	
17. กิจกรรมด้านสุขภาพและงานสังคมสงเคราะห์	0.1	64.8	13.3	3.0	-	-	17. Human health and social work activities	
18. ศิลปะ ความบันเทิง และนันทนาการ	0.1	26.6	4.3	0.5	1.4	-	18. Arts, entertainment and recreation	
19. กิจกรรมบริการด้านอื่น ๆ	2.0	1.5	23.0	10.5	4.0	0.2	19. Other service activities	
20. กิจกรรมการจ้างงานไม่ครบถ้วนส่วนบุคคล	62.6	0.3	21.1	35.1	3.4	-	20. Activities of households as employers; undifferentiated goods and services-producing activities of households for own use	
การตัดสินใจและบริกรที่ขึ้นเองที่ใช้ในครัวเรือน	10.2	-	10.2	-	-	-	21. Activities of extraterritorial organizations and bodies	
21. กิจกรรมขององค์การระหว่างประเทศ	-	-	-	-	-	-	22. Unknown	
22. ไม่ทราบ	4.3	-	3.8	0.3	0.3	-		
<b>หญิง</b>							<b>FEMALE</b>	
1.เกษตรกรรม การป่าไม้ และการประมง	57.4	372.0	2,002.1	1,048.4	937.2	3.3	1. Agriculture, forestry and fishing	
2.การทำเหมืองแร่ และขุดหิน	16.3	0.9	233.3	305.5	514.0	-	2. Mining and quarrying	
3. การผลิต	0.1	0.2	2.5	-	0.3	-	3. Manufacturing	
4. ไฟฟ้า ก๊าซไอน้ำและระบบปรับอากาศ	5.3	1.4	1,084.4	65.4	47.5	1.4	4. Electricity, gas, steam and air conditioning supply	
5. การจัดหา น้ำ การจัดการและการบำบัดน้ำเสีย ของเสีย และสิ่งปฏิกูล	-	4.7	0.3	-	-	-	5. Water supply; sewerage, waste management and remediation activities	
6. การก่อสร้าง	-	9.1	2.3	-	0.0	-	6. Construction	
7. การขายส่ง และภาคย่อยเล็ก การซ่อมยานยนต์	2.8	0.6	78.9	1.3	14.8	-	7. Wholesale and retail trade; repair of motor vehicles and motorcycles	
8. การขนส่ง และสถานที่เก็บสินค้า	15.3	-	190.8	318.6	226.5	1.5	8. Transportation and storage	
9. ที่พักแรมและบริการด้านอาหาร	1.1	4.0	18.0	8.2	6.1	-	9. Accommodation and food service activities	
10. ข้อมูลข่าวสารและการสื่อสาร	11.2	0.1	124.8	233.2	106.8	-	10. Information and communication	
11. กิจกรรมทางการเงินและการประกันภัย	17.5	3.3	11.3	1.0	1.9	-	11. Financial and insurance activities	
12. กิจกรรมอสังหาริมทรัพย์	0.3	5.3	39.9	2.2	0.3	0.3	12. Real estate activities	
13. กิจกรรมทางวิชาชีพ วิทยาศาสตร์ และเทคนิค	0.7	-	10.1	9.2	0.1	-	13. Professional, scientific and technical activities	
14. กิจกรรมการบริหารและการบริการด้านสนับสนุน	0.5	6.0	11.7	2.6	2.1	-	14. Administrative and support service activities	
15. การบริหารราชการ การป้องกันประเทศ การประกันสังคม	0.9	0.7	41.6	3.1	2.5	-	15. Public administration and defence; compulsory social security	
16. การศึกษา	-	134.9	-	-	-	0.0	16. Education	
17. กิจกรรมด้านสุขภาพและงานสังคมสงเคราะห์	-	123.2	30.6	0.3	0.2	-	17. Human health and social work activities	
18. ศิลปะ ความบันเทิง และนันทนาการ	0.3	76.8	26.0	8.7	0.4	0.0	18. Arts, entertainment and recreation	
19. กิจกรรมบริการด้านอื่น ๆ	0.7	0.7	26.3	5.8	4.4	-	19. Other service activities	
20. กิจกรรมการจ้างงานไม่ครบถ้วนส่วนบุคคล	1.9	0.2	24.6	83.3	9.4	-	20. Activities of households as employers; undifferentiated goods and services-producing activities of households for own use	
การตัดสินใจและบริกรที่ขึ้นเองที่ใช้ในครัวเรือน	-	-	41.8	-	-	-	21. Activities of extraterritorial organizations and bodies	
21. กิจกรรมขององค์การระหว่างประเทศ	-	-	0.6	-	-	-	22. Unknown	
22. ไม่ทราบ	-	-	2.1	0.2	-	-		

ตารางที่ 8 จำนวนผู้จ้างทำ งานตามอาชีพ จำนวนชั่วโมงทำงานต่อสัปดาห์ การมีเวลาเหลือพอและต้องการทำงานเพิ่มขึ้น ภาคกลาง

TABLE 8 EMPLOYED PERSONS BY OCCUPATION, HOURS WORKED PER WEEK, AVAILABILITY FOR ADDITIONAL WORK , CENTRAL REGION

ไตรมาสที่ 2/2554 : Quarter 2/2011

หน่วยเป็นพัน : in Thousands

จำนวนชั่วโมงทำงาน และ การมีเวลาเหลือพอ และต้องการทำงานเพิ่มขึ้น	อาชีพ Occupation											HOURS WORKED, AND AVAILABILITY FOR ADDITIONAL WORK
	รวม ผู้บัญญัติกฎหมาย และผู้จัดการ Legislators & Managers	วิชาชีพ ด้านต่างๆ Profes- sional	วิชาชีพ ด้านเทคนิค Technicians	เสมียน Clerks	พนักงาน บริการ Service Workers	ด้านการเกษตร และประมง Agricultural & Fishery	ด้านความ สามารถทางฝีมือ Craft & related trades	ผู้ปฏิบัติงาน โรงงานเครื่องจักร Plant & Machine operators	อาชีพอื่น ฐานต่างๆ Elementary occupations	คนงานซึ่งมี ได้จำแนกไว้ ในหมวดอื่น Not classifiable	TOTAL	
ยอดรวม	9,451.6	398.7	374.4	403.3	1,998.9	2,115.6	1,202.4	1,436.2	1,243.7	43.9	43.9	TOTAL
มี	74.6	0.8	0.7	1.9	4.5	17.2	10.8	5.8	31.4	-	-	Available
ไม่มี	9,377.0	398.0	373.7	401.4	1,994.4	2,098.3	1,191.7	1,430.4	1,212.3	43.9	43.9	Not available
มีงานประจำแต่ไม่ได้ทำงาน	42.3	0.3	0.4	-	7.5	17.5	3.5	4.5	5.7	-	-	With job not work
มี	4.7	-	-	-	0.3	2.0	0.1	0.2	1.9	-	-	Available
ไม่มี	37.6	0.3	0.4	-	7.3	15.5	3.4	4.3	3.8	-	-	Not available
1-9 ชั่วโมง	20.6	0.3	0.7	0.3	1.2	6.8	0.9	1.3	4.4	-	-	1-9 hours
มี	2.1	0.1	-	0.2	-	-	-	-	1.7	-	-	Available
ไม่มี	18.6	0.2	0.7	0.1	1.2	6.8	0.9	1.3	2.7	-	-	Not available
10-19 ชั่วโมง	111.9	2.4	2.0	2.6	10.3	47.3	10.2	2.9	23.9	-	-	10-19 hours
มี	9.4	0.2	0.2	-	0.7	1.5	0.9	0.9	5.9	-	-	Available
ไม่มี	102.5	2.2	1.8	2.6	9.7	45.8	9.3	2.9	18.0	-	-	Not available
20-29 ชั่วโมง	353.4	5.8	3.7	2.4	49.9	193.1	19.8	11.0	46.8	0.9	0.9	20-29 hours
มี	15.0	0.3	0.2	0.1	1.1	4.6	1.6	1.2	5.5	-	-	Available
ไม่มี	338.4	5.5	3.5	2.2	48.8	188.5	18.2	9.9	41.3	0.9	0.9	Not available
30-34 ชั่วโมง	308.0	4.6	3.6	3.0	44.3	154.4	27.1	10.4	54.3	-	-	30-34 hours
มี	11.6	-	0.2	0.1	0.4	0.7	3.5	1.0	5.7	-	-	Available
ไม่มี	296.4	4.6	3.4	2.9	43.9	153.7	23.6	9.4	48.6	-	-	Not available
35-39 ชั่วโมง	779.5	22.1	45.6	55.9	112.6	307.7	43.5	35.0	65.1	0.2	0.2	35-39 hours
มี	5.2	-	0.1	-	0.9	0.2	2.0	0.3	1.7	-	-	Available
ไม่มี	774.4	22.1	45.5	55.9	111.8	307.5	41.5	34.8	63.4	0.2	0.2	Not available
40-49 ชั่วโมง	4,239.6	139.2	238.4	274.3	615.6	801.4	641.3	703.3	587.4	14.9	14.9	40-49 hours
มี	23.5	0.8	0.0	1.5	0.7	8.3	2.4	2.3	7.5	-	-	Available
ไม่มี	4,216.1	138.4	238.4	272.8	614.9	793.1	638.8	701.0	579.9	14.9	14.9	Not available
50 ชั่วโมงขึ้นไป	3,596.3	59.8	79.9	65.0	1,157.5	587.5	456.2	667.9	456.1	27.9	27.9	50 hours and over
มี	3.2	-	-	-	0.6	-	0.2	1.0	1.5	-	-	Available
ไม่มี	3,593.1	59.8	79.9	65.0	1,157.0	587.5	456.0	667.0	454.6	27.9	27.9	Not available



ตารางที่ 8 จำนวนผู้มีงานทำ จำนวนคนอาชีพ จำนวนชั่วโมงทำงานต่อสัปดาห์ การมีเวลาพักผ่อนและต้องการทำงานเพิ่มขึ้น และเพศ ภาคกลาง  
TABLE 8 EMPLOYED PERSONS BY OCCUPATION, HOURS WORKED PER WEEK, AVAILABILITY FOR ADDITIONAL WORK AND SEX , CENTRAL REGION

จำนวนชั่วโมงทำงาน เพศ และ การมีเวลาพักผ่อน และต้องการทำงานเพิ่มขึ้น	อาชีพ Occupation										HOURS WORKED, SEX AND AVAILABILITY FOR ADDITIONAL WORK	
	รวม	ผู้บัญญัติกฎหมาย และ ผู้จัดการ & Managers	วิชาชีพ ด้านต่างๆ Professional	วิชาชีพ ด้านเทคนิค Technicians	เสมียน Clerks	พนักงาน บริการ Service	ด้านการเกษตร และประมง Agricultural & Fishery	ด้านความ สามารถทางฝีมือ Craft & related trades	ผู้ปฏิบัติงาน โรงงานเครื่องจักร Plant & Machine operators	อาชีพอื่น ฐานต่างๆ Elementary occupations		คนงานซึ่งมี ได้จำแนกไว้ ในหมวดอื่น Not classifiable
ชาย	5,031.1	164.2	165.2	176.6	115.2	843.3	1,209.3	874.8	899.2	556.5	26.8	MALE
มี	41.8	1.5	0.7	-	0.4	2.4	9.6	9.1	4.0	14.1	-	Available
ไม่มี	4,989.3	162.7	164.4	176.6	114.8	841.0	1,199.7	865.7	895.2	542.3	26.8	Not available
มีงานประจำไม่ได้ทำงาน	22.8	0.2	1.1	0.0	-	1.3	11.2	2.2	4.0	2.6	-	With job not work
มี	3.4	-	0.3	-	-	0.2	1.6	0.1	0.2	1.1	-	Available
ไม่มี	19.3	0.2	0.9	0.0	-	1.1	9.7	2.1	3.8	1.5	-	Not available
1-9 ชั่วโมง	10.6	0.3	1.0	0.6	-	0.4	4.1	0.9	0.8	2.4	-	1-9 hours
มี	1.8	0.2	0.0	-	-	-	-	-	-	1.6	-	Available
ไม่มี	8.8	0.2	1.0	0.6	-	0.4	4.1	0.9	0.8	0.8	-	Not available
10-19 ชั่วโมง	56.7	1.6	3.8	0.8	1.5	4.3	25.4	5.8	2.8	10.6	-	10-19 hours
มี	6.6	0.2	-	-	-	0.6	1.2	0.9	-	3.6	-	Available
ไม่มี	50.1	1.4	3.8	0.8	1.5	3.7	24.2	4.9	2.8	7.0	-	Not available
20-29 ชั่วโมง	184.1	3.7	9.4	1.9	0.9	21.8	98.9	13.2	9.6	24.1	0.5	20-29 hours
มี	8.3	0.3	0.5	-	0.1	0.2	2.5	1.6	0.6	2.4	-	Available
ไม่มี	175.8	3.4	8.9	1.9	0.8	21.6	96.3	11.6	9.1	21.7	0.5	Not available
30-34 ชั่วโมง	149.8	2.7	3.0	0.9	1.2	17.0	73.9	19.0	9.5	22.7	-	30-34 hours
มี	6.0	-	-	-	-	0.4	0.4	2.5	1.0	1.8	-	Available
ไม่มี	143.8	2.7	3.0	0.9	1.2	16.7	73.4	16.5	8.5	20.9	-	Not available
35-39 ชั่วโมง	387.6	14.4	34.1	21.3	14.9	49.7	164.6	27.1	30.4	31.0	-	35-39 hours
มี	3.4	-	-	-	-	0.8	0.2	1.6	0.2	0.5	-	Available
ไม่มี	384.2	14.4	34.1	21.3	14.9	48.9	164.4	25.5	30.2	30.5	-	Not available
40-49 ชั่วโมง	2,275.4	99.8	95.4	102.7	74.0	264.8	460.3	489.6	436.6	244.7	7.4	40-49 hours
มี	11.2	0.8	-	-	0.3	0.1	3.6	2.3	1.1	3.1	-	Available
ไม่มี	2,264.1	99.0	95.4	102.7	73.8	264.7	456.7	487.3	435.5	241.6	7.4	Not available
50 ชั่วโมงขึ้นไป	1,944.3	41.5	17.4	48.5	22.6	484.0	370.9	316.9	405.5	218.2	18.9	50 hours and over
มี	1.1	-	-	-	-	0.1	-	0.2	0.9	-	-	Available
ไม่มี	1,943.2	41.5	17.4	48.5	22.6	484.0	370.9	316.8	404.6	218.2	18.9	Not available
หญิง	4,420.5	70.3	233.6	197.7	288.1	1,155.6	906.3	327.6	537.0	687.2	17.0	FEMALE
มี	32.8	0.0	0.0	0.7	1.5	2.2	7.7	1.6	1.9	17.3	-	Available
ไม่มี	4,387.7	70.2	233.6	197.1	286.6	1,153.5	898.6	326.0	535.2	669.9	17.0	Not available
มีงานประจำไม่ได้ทำงาน	19.6	0.1	1.7	0.4	-	6.2	6.3	1.3	0.5	3.1	-	With job not work
มี	1.3	-	-	-	-	0.1	0.4	-	-	0.8	-	Available
ไม่มี	18.2	0.1	1.7	0.4	-	6.2	5.8	1.3	0.5	2.3	-	Not available
1-9 ชั่วโมง	10.0	-	3.9	0.1	0.3	0.8	2.6	-	0.5	1.9	-	1-9 hours
มี	0.3	-	0.0	-	0.2	-	-	-	-	0.1	-	Available
ไม่มี	9.8	-	3.8	0.1	0.1	0.8	2.6	-	0.5	1.9	-	Not available
10-19 ชั่วโมง	55.2	0.8	6.4	1.2	1.0	6.1	21.9	4.4	0.1	13.3	-	10-19 hours
มี	2.8	-	-	0.2	-	0.1	0.3	-	-	2.3	-	Available
ไม่มี	52.4	0.8	6.4	1.1	1.0	6.0	21.6	4.4	0.1	11.0	-	Not available
20-29 ชั่วโมง	169.3	2.1	10.7	1.8	1.4	28.1	94.2	6.6	1.4	22.7	0.4	20-29 hours
มี	6.7	-	-	0.2	-	0.9	2.0	-	0.6	3.1	-	Available
ไม่มี	162.6	2.1	10.7	1.6	1.4	27.2	92.2	6.6	0.8	19.6	0.4	Not available
30-34 ชั่วโมง	158.2	1.9	3.4	2.7	1.8	27.3	80.5	8.1	0.9	31.6	-	30-34 hours
มี	5.6	-	3.4	0.2	0.1	0.1	0.3	1.0	-	4.0	-	Available
ไม่มี	152.6	1.9	3.4	2.5	1.7	27.2	80.3	7.0	0.9	27.7	-	Not available
35-39 ชั่วโมง	392.0	7.7	57.8	24.3	40.9	62.9	143.1	16.4	4.6	34.1	0.2	35-39 hours
มี	1.8	-	-	0.1	-	0.0	-	0.4	0.0	1.2	-	Available
ไม่มี	390.2	7.7	57.8	24.2	40.9	62.9	143.1	16.0	4.6	32.8	0.2	Not available
40-49 ชั่วโมง	1,964.3	39.4	128.5	135.8	200.3	350.8	341.1	151.6	266.7	342.7	7.4	40-49 hours
มี	12.3	0.0	-	0.0	1.3	0.6	4.7	0.1	1.2	4.4	-	Available
ไม่มี	1,952.0	39.4	128.5	135.8	199.0	350.2	336.4	151.5	265.5	338.3	7.4	Not available
50 ชั่วโมงขึ้นไป	1,652.0	18.4	21.2	31.4	42.4	673.5	216.6	139.2	262.4	237.9	9.0	50 hours and over
มี	2.1	-	-	-	-	0.5	-	0.0	0.0	1.5	-	Available
ไม่มี	1,650.0	18.4	21.2	31.4	42.4	673.0	216.6	139.2	262.4	236.4	9.0	Not available



ตารางที่ 9 จำนวนผู้จ้างงานที่ จำนวนชั่วโมงทำงานต่อสัปดาห์ การมีเวลาเหลือพอและต้องการทำงานเพิ่มขึ้น ภาคกลาง (ต่อ)

TABLE 9 EMPLOYED PERSONS BY INDUSTRY, HOURS WORKED PER WEEK, AVAILABILITY FOR ADDITIONAL WORK , CENTRAL REGION (Contd.)

ไตรมาสที่ 2/2554 : Quarter 2/2011

หน่วยเป็นพัน : In Thousands

จำนวนชั่วโมงทำงาน และ การมีเวลาเหลือพอ และต้องการทำงานเพิ่มขึ้น	อุตสาหกรรม (ต่อ) Industry (Contd.)											HOURS WORKED, AND AVAILABILITY FOR ADDITIONAL WORK
	กิจกรรม อสังหาริมทรัพย์ Real estate activities	กิจกรรมทางวิชาชีพ วิทยาศาสตร์ และเทคนิค Professional, scientific activities	การบริหารสนับสนุน และป้องกันประเทศ Administrative activities	การบริหารราชการ และป้องกันประเทศ Public administration defence	การศึกษา การศึกษา Education	งานสังคมสงเคราะห์ Health and social work	ศิลปะ ความบันเทิง และนันทนาการ Art, entertainment	บริการด้านอื่นๆ Other service	งานไม่ครัวเรือน Activities of household	กิจกรรมขององค์กร Extra-territorial	ไม่ทราบ Unknown	
ยอดรวม	43.3	50.6	125.0	336.1	235.6	145.2	79.1	182.0	51.9	0.6	6.6	TOTAL
มี	0.1	0.2	0.6	0.4	0.3	0.3	1.5	0.6	1.3	-	-	Available
ไม่มี	43.2	50.4	124.4	335.7	235.3	145.0	77.5	181.4	50.6	0.6	6.6	Not available
มีงานประจำแต่ไม่ได้ทำงาน	-	0.3	0.4	-	2.5	-	0.4	0.7	0.1	-	-	With job not work
มี	-	-	0.2	-	-	-	0.1	-	-	-	-	Available
ไม่มี	-	0.3	0.2	-	2.5	-	0.3	0.7	0.1	-	-	Not available
19 ชั่วโมง	0.3	-	0.0	0.0	4.6	0.1	0.5	0.5	0.0	-	-	1-9 hours
มี	-	-	-	-	-	-	0.4	-	-	-	-	Available
ไม่มี	0.3	-	0.0	0.0	4.6	0.1	0.1	0.5	0.0	-	-	Not available
10-19 ชั่วโมง	0.4	0.2	-	0.7	8.6	1.8	3.0	2.2	0.7	-	-	10-19 hours
มี	0.1	-	-	-	-	0.2	0.5	-	0.3	-	-	Available
ไม่มี	0.4	0.2	-	0.7	8.6	1.6	2.5	2.2	0.4	-	-	Not available
20-29 ชั่วโมง	5.7	0.6	0.3	5.0	19.8	1.2	7.7	6.3	2.7	-	0.7	20-29 hours
มี	-	-	-	0.3	0.3	-	0.4	0.3	0.5	-	-	Available
ไม่มี	5.7	0.6	0.3	4.6	19.5	1.2	7.3	6.0	2.2	-	0.7	Not available
30-34 ชั่วโมง	3.6	0.4	1.3	5.5	4.1	0.7	5.2	6.8	3.4	0.4	-	30-34 hours
มี	-	0.2	-	-	-	-	-	-	0.2	-	-	Available
ไม่มี	3.6	0.2	1.3	5.5	4.1	0.7	5.2	6.8	3.3	0.4	-	Not available
35-39 ชั่วโมง	6.9	6.6	1.3	140.6	69.2	27.1	7.2	6.8	1.3	0.2	-	35-39 hours
มี	-	-	0.3	0.1	-	-	0.2	0.1	0.4	-	-	Available
ไม่มี	6.9	6.6	1.0	140.5	69.2	27.1	7.0	6.7	0.9	0.2	-	Not available
40-49 ชั่วโมง	14.2	30.8	59.1	148.4	117.3	85.3	35.8	57.2	14.5	-	4.1	40-49 hours
มี	-	-	-	0.0	-	0.1	-	0.2	-	-	-	Available
ไม่มี	14.2	30.8	59.1	148.4	117.3	85.3	35.8	57.0	14.5	-	4.1	Not available
50 ชั่วโมงขึ้นไป	12.1	11.7	62.5	36.0	9.6	29.1	19.2	101.5	29.3	-	1.7	50 hours and over
มี	-	-	0.1	-	-	-	-	-	-	-	-	Available
ไม่มี	12.1	11.7	62.4	36.0	9.6	29.1	19.2	101.5	29.3	-	1.7	Not available

ตารางที่ 9 จำนวนผู้จ้างงาน จำนวนชั่วโมงทำงานต่อสัปดาห์ การมีเวลาเหลือและต้องการทำงานเพิ่มขึ้น และเพศ ภาคกลาง  
 TABLE 9 EMPLOYED PERSONS BY INDUSTRY, HOURS WORKED PER WEEK, AVAILABILITY FOR ADDITIONAL WORK AND SEX, CENTRAL REGION

จำนวนชั่วโมงทำงาน เพศ และ การมีเวลาเหลือ และต้องการทำงานเพิ่มขึ้น	รวม	เกษตรกรรม การป่าไม้ และการประมง	การถลุง เหมืองแร่ และเหมืองหิน	การผลิต	ไฟฟ้า ก๊าซ ไอน้ำระบบปรับอากาศ	การบำบัดน้ำ และประปา Water supply sewage, waste	อุตสาหกรรม Construction	การขนส่ง การขนส่ง การพาณิชย์ การพณิชยกรรม	การขนส่ง และ สถานที่เก็บ Transportation	ที่พักแรมและ บริการอาหาร Accommodation and food service	ข้อมูลข่าวสาร และการสื่อสาร Information and communication	กิจกรรมการเงินและ การประกันภัย Financial intermediation	TOTAL (MALE)	HOURS WORKED, SEX AND AVAILABILITY FOR ADDITIONAL WORK
ชาย	5,031.1	1,433.1	12.2	1,162.6	20.3	22.4	441.5	773.6	274.3	266.9	25.4	38.2	38.2	Available
มี	41.8	18.5	0.1	5.8	-	0.3	7.6	4.7	0.6	1.7	-	-	-	Available
ไม่มี	4,989.3	1,414.5	12.1	1,156.8	20.3	22.1	433.9	768.9	273.7	265.1	25.4	38.2	38.2	Not available
มีงานประจำแต่ไม่ได้ทำงาน	22.8	13.3	-	2.6	0.3	0.3	1.5	0.4	2.0	1.2	0.0	-	-	With job not work
มี	3.4	2.8	-	2.8	-	0.3	0.3	-	-	0.2	-	-	-	Available
ไม่มี	19.3	10.6	-	2.6	0.3	0.3	1.3	0.4	2.0	1.0	0.0	-	-	Not available
1-9 ชั่วโมง	10.6	6.3	-	1.2	-	-	0.3	1.0	-	-	-	-	-	1-9 hours
มี	8.8	5.1	-	1.2	-	-	0.3	0.5	-	-	-	-	-	Available
ไม่มี	56.7	31.3	-	2.2	-	0.0	6.1	4.4	2.2	2.5	0.3	0.8	0.8	Not available
10-19 ชั่วโมง	6.6	3.9	-	-	-	-	0.5	0.6	-	-	-	-	-	10-19 hours
มี	50.1	27.4	-	2.2	-	0.0	5.6	3.8	2.2	1.2	0.3	0.8	0.8	Available
ไม่มี	184.1	112.3	-	6.0	0.0	0.0	11.8	15.4	6.0	6.4	-	0.9	0.9	Not available
20-29 ชั่วโมง	8.3	3.2	-	0.4	-	-	2.4	1.1	0.2	-	-	-	-	20-29 hours
มี	17.58	10.91	-	5.6	-	0.0	9.4	14.3	6.0	6.3	-	0.9	0.9	Available
ไม่มี	149.8	84.2	0.1	7.7	-	0.3	17.5	16.7	6.3	4.2	0.6	0.3	0.3	Not available
30-34 ชั่วโมง	14.38	8.22	-	7.6	-	0.3	2.5	0.4	0.6	-	-	-	-	30-34 hours
มี	38.76	17.51	0.2	13.8	6.0	6.1	6.9	28.8	13.3	14.0	1.2	4.9	4.9	Available
ไม่มี	3.4	0.6	-	0.8	-	-	0.4	1.1	-	-	-	-	-	Not available
35-39 ชั่วโมง	38.42	17.46	0.2	13.0	6.0	6.1	6.6	27.8	13.3	14.0	1.2	4.9	4.9	Available
มี	2,275.4	549.3	7.6	683.6	11.8	12.9	226.6	312.1	92.7	96.2	15.6	27.9	27.9	Not available
ไม่มี	11.2	4.9	-	3.6	-	-	1.5	1.0	-	0.1	-	-	-	Available
40-49 ชั่วโมง	2,264.1	544.4	7.6	680.0	11.8	12.9	225.1	311.1	92.7	96.1	15.6	27.9	27.9	Not available
มี	1,944.3	461.2	4.3	445.5	2.5	2.7	170.8	394.8	151.8	142.3	7.7	3.3	3.3	Not available
ไม่มี	1,943.2	461.2	4.3	444.5	2.5	2.7	170.6	394.8	151.8	142.3	7.7	3.3	3.3	Available
หญิง	4,420.5	1,070.0	3.1	1,205.5	5.1	11.5	98.4	752.7	37.3	476.2	17.5	48.3	48.3	Not available
มี	32.8	17.9	-	5.4	-	0.2	1.3	2.8	0.4	2.2	-	-	-	Available
ไม่มี	4,387.7	1,052.1	3.1	1,200.0	5.1	11.3	97.1	749.9	36.9	474.0	17.5	48.3	48.3	Not available
มีงานประจำแต่ไม่ได้ทำงาน	19.6	8.4	0.2	1.4	-	-	0.2	2.5	0.2	3.8	-	-	-	With job not work
มี	1.3	1.2	-	-	-	-	-	-	-	0.1	-	-	-	Available
ไม่มี	18.2	7.2	0.2	1.4	-	-	0.2	2.5	0.2	3.7	-	-	-	Not available
1-9 ชั่วโมง	10.0	4.0	-	0.5	-	-	0.3	0.2	0.0	0.8	0.0	-	-	1-9 hours
มี	0.3	0.0	-	-	-	-	-	0.0	-	-	-	-	-	Available
ไม่มี	9.8	4.0	-	0.5	-	-	0.3	0.2	0.0	0.8	0.0	-	-	Not available
10-19 ชั่วโมง	55.2	28.6	-	6.3	-	0.0	0.8	5.1	0.0	3.0	-	-	-	10-19 hours
มี	2.8	1.9	-	-	-	-	-	0.2	-	-	-	-	-	Available
ไม่มี	52.4	26.8	-	6.3	-	0.0	0.8	4.9	-	3.0	-	-	-	Not available
20-29 ชั่วโมง	169.3	105.4	-	8.6	-	0.2	1.1	14.2	1.2	13.4	0.0	0.6	0.6	20-29 hours
มี	6.7	3.9	-	0.2	-	0.2	0.8	0.5	0.4	0.6	-	-	-	Available
ไม่มี	162.6	101.6	-	8.4	-	0.0	0.3	13.7	0.7	12.8	0.0	0.6	0.6	Not available
30-34 ชั่วโมง	158.2	93.8	0.4	12.4	-	-	1.1	19.5	0.7	10.7	-	0.2	0.2	30-34 hours
มี	5.6	4.1	-	1.0	-	-	-	0.1	-	0.1	-	-	-	Available
ไม่มี	152.6	89.7	0.4	11.3	-	0.0	1.1	19.4	0.7	10.6	-	0.2	0.2	Not available
35-39 ชั่วโมง	392.0	151.3	-	21.3	2.1	5.4	1.7	28.3	2.5	23.2	0.5	5.8	5.8	35-39 hours
มี	1.8	0.4	-	0.8	-	-	-	-	-	0.0	-	-	-	Available
ไม่มี	390.2	151.0	-	20.5	2.1	5.4	1.7	28.3	2.5	23.1	0.5	5.8	5.8	Not available
40-49 ชั่วโมง	1,964.3	402.6	2.0	677.9	3.0	5.9	52.6	251.1	17.9	174.8	13.4	35.5	35.5	40-49 hours
มี	12.3	6.2	-	2.9	-	-	0.2	1.6	-	1.2	-	-	-	Available
ไม่มี	1,952.0	396.4	2.0	675.0	3.0	5.9	52.4	249.5	17.9	173.6	13.4	35.5	35.5	Not available
50 ชั่วโมงขึ้นไป	1,652.0	275.8	0.5	477.2	-	-	40.6	431.8	14.9	246.6	3.5	5.9	5.9	50 hours and over
มี	2.1	0.2	-	0.6	-	-	0.8	0.3	-	0.2	-	-	-	Available
ไม่มี	1,650.0	275.6	0.5	476.6	-	-	39.8	431.5	14.9	246.4	3.5	5.9	5.9	Not available

ตารางที่ 9 จำนวนผู้มีงานทำ จำแนกตามอุตสาหกรรม จำนวนชั่วโมงทำงานต่อสัปดาห์ การมีงานเหลือและต้องทำงานเพิ่มขึ้น และเพศ ภาคกลาง (ต่อ)

TABLE 9 EMPLOYED PERSONS BY INDUSTRY, HOURS WORKED PER WEEK, AVAILABILITY FOR ADDITIONAL WORK AND SEX, CENTRAL REGION (Contd.)

จำนวนชั่วโมงทำงาน เพศ และ การมีเวลาเหลือ และต้องทำงานเพิ่มขึ้น	อุตสาหกรรม (ต่อ) Industry (Contd.)										กิจกรรมของ จังหวัด Extra- territorial	ไม่ทราบ Unknown	HOURS WORKED, SEX AND AVAILABILITY FOR ADDITIONAL WORK
	กิจกรรม อสังหาริมทรัพย์ Real estate activities	กิจกรรมทางวิชาชีพ วิทยาศาสตร์ Professional/scientific technical activities	การบริหารสนับสนุน และกิจบริการ Administrative and support service activities	การบริหารราชการ ป้องกันประเทศ Public admin- istration defence	การศึกษา Education	อุตสาหกรรมสุขภาพ งานสังคมสงเคราะห์ Health and social work	ศิลปะ ความบันเทิง และนันทนาการ Art, entertainment	บริการด้านอื่นๆ Other service	งานในครัวเรือน Activities of household	กิจกรรมของ จังหวัด Extra- territorial			
ชาย	23.2	27.8	76.2	201.2	81.2	33.0	41.2	62.6	10.2	-	-	4.3	MALE
มี	-	-	0.6	0.3	0.3	0.0	0.9	0.1	0.3	-	-	-	Available
ไม่มี	23.2	27.8	75.7	200.9	80.9	32.9	40.2	62.5	9.9	-	-	4.3	Not available
มีงานประจำแต่ไม่ได้ทำงาน	-	-	0.2	-	0.7	-	0.3	-	0.1	-	-	-	With job not work Available
มี	-	-	0.2	-	0.7	-	0.1	-	0.1	-	-	-	Not available
ไม่มี	0.3	-	0.0	0.0	1.0	-	0.2	0.3	-	-	-	-	1-9 hours
1-9 ชั่วโมง	0.3	-	-	-	1.0	-	0.2	0.3	-	-	-	-	Available
ไม่มี	0.3	-	-	0.0	1.0	-	0.0	0.3	-	-	-	-	Not available
10-19 ชั่วโมง	0.1	0.2	-	0.7	2.4	-	2.0	1.2	-	-	-	-	10-19 hours
มี	-	-	-	-	0.6	-	0.3	-	-	-	-	-	Available
ไม่มี	0.1	0.2	-	0.7	2.4	-	1.7	1.2	-	-	-	-	Not available
20-29 ชั่วโมง	3.7	0.6	0.0	3.2	8.7	0.5	3.8	3.8	0.4	-	-	0.5	20-29 hours
มี	-	-	0.3	0.3	0.3	-	0.2	0.1	0.2	-	-	-	Available
ไม่มี	3.7	0.6	0.0	2.8	8.4	0.5	3.7	3.7	0.3	-	-	0.5	Not available
30-34 ชั่วโมง	3.0	0.1	1.1	2.8	0.6	-	1.8	1.4	1.2	-	-	-	30-34 hours
มี	-	-	-	-	0.6	-	-	-	0.2	-	-	-	Available
ไม่มี	3.0	0.1	1.1	2.8	0.6	-	1.8	1.4	1.0	-	-	-	Not available
35-39 ชั่วโมง	3.1	3.3	0.8	74.5	22.7	7.5	3.6	1.6	1.0	-	-	-	35-39 hours
มี	-	-	0.3	-	-	-	0.2	-	-	-	-	-	Available
ไม่มี	3.1	3.3	0.5	74.5	22.7	7.5	3.4	1.6	-	-	-	-	Not available
40-49 ชั่วโมง	6.2	15.7	22.2	90.7	39.8	19.5	17.5	21.9	2.4	-	-	3.2	40-49 hours
มี	-	-	-	-	-	0.0	-	-	2.4	-	-	-	Available
ไม่มี	6.2	15.7	22.2	90.7	39.8	19.5	17.5	21.9	2.4	-	-	3.2	Not available
50 ชั่วโมงขึ้นไป	6.9	7.9	52.0	29.3	5.3	5.2	11.9	32.3	6.1	-	-	0.6	50 hours and over
มี	-	-	0.1	-	-	-	-	-	-	-	-	-	Available
ไม่มี	6.9	7.9	51.9	29.3	5.3	5.2	11.9	32.3	6.1	-	-	0.6	Not available
หญิง	20.1	22.8	48.7	134.9	154.3	112.3	37.9	119.4	41.8	0.6	-	2.3	FEMALE
มี	0.1	0.2	-	0.1	-	0.2	0.6	0.5	1.0	-	-	-	Available
ไม่มี	20.0	22.6	48.7	134.8	154.3	112.1	37.3	118.9	40.7	0.6	-	2.3	Not available
มีงานประจำแต่ไม่ได้ทำงาน	-	0.3	0.2	-	1.7	-	0.1	0.7	-	-	-	-	With job not work Available
มี	-	-	-	-	-	-	-	-	-	-	-	-	Not available
ไม่มี	-	0.3	0.2	-	1.7	-	0.1	0.7	-	-	-	-	1-9 hours
1-9 ชั่วโมง	-	-	0.0	-	3.5	0.1	0.3	0.3	0.0	-	-	-	Available
มี	-	-	-	-	-	-	0.2	-	-	-	-	-	Not available
ไม่มี	-	-	0.0	-	3.5	0.1	0.1	0.3	0.0	-	-	-	10-19 hours
10-19 ชั่วโมง	0.4	-	-	-	6.3	1.6	1.0	1.0	0.7	-	-	-	Available
มี	0.1	-	-	-	-	0.2	0.2	-	0.3	-	-	-	Not available
ไม่มี	0.3	-	-	-	6.3	1.4	0.8	1.0	0.4	-	-	-	20-29 hours
20-29 ชั่วโมง	2.0	-	0.3	1.8	11.1	0.7	3.9	2.5	2.2	-	-	0.2	Available
มี	-	-	-	-	-	0.2	0.2	0.3	0.3	-	-	-	Not available
ไม่มี	2.0	-	0.3	1.8	11.1	0.7	3.7	2.3	1.9	-	-	0.2	30-34 hours
30-34 ชั่วโมง	0.7	0.3	0.3	2.7	3.5	0.7	3.4	5.3	2.3	0.4	-	-	Available
มี	-	0.2	-	-	-	-	-	-	-	-	-	-	Not available
ไม่มี	0.7	0.3	0.3	2.7	3.5	0.7	3.4	5.3	2.3	0.4	-	-	35-39 hours
35-39 ชั่วโมง	3.8	3.2	0.5	66.1	46.5	19.6	3.6	5.2	1.3	0.2	-	-	Available
มี	-	-	0.1	-	-	-	0.1	-	0.4	-	-	-	Not available
ไม่มี	3.8	3.2	0.5	66.0	46.5	19.6	3.6	5.1	0.9	0.2	-	-	40-49 hours
40-49 ชั่วโมง	7.9	15.2	36.9	57.7	77.5	65.8	18.4	35.2	12.1	-	-	1.0	Available
มี	-	-	-	0.0	-	0.0	-	0.2	-	-	-	-	Not available
ไม่มี	7.9	15.2	36.9	57.7	77.5	65.8	18.4	35.1	12.1	-	-	1.0	50 hours and over
50 ชั่วโมงขึ้นไป	5.3	3.8	10.5	6.6	4.3	23.9	7.3	69.3	23.1	-	-	1.2	Available
มี	-	-	-	-	-	-	-	-	-	-	-	-	Not available
ไม่มี	5.3	3.8	10.5	6.6	4.3	23.9	7.3	69.3	23.1	-	-	1.2	Not available



ตารางที่ 10 จำนวนผู้มีงานทำ จำนวนตามสถานภาพการทำงาน จำนวนชั่วโมงทำงานต่อสัปดาห์ การมีเวลาเหลือและต้องการทำงานเพิ่มขึ้น และเพศ ภาคกลาง  
 TABLE 10 EMPLOYED PERSONS BY WORK STATUS, HOURS WORKED PER WEEK, AVAILABILITY FOR ADDITIONAL WORK AND SEX, CENTRAL REGION

ไตรมาสที่ 2/2554 : Quarter 2/2011

หน่วยเป็นพัน : In Thousands

จำนวนชั่วโมงทำงาน เพศ และ การมีเวลาเหลือขอ และต้องการทำงานเพิ่มขึ้น	สถานภาพการทำงาน Work Status						การรวมกลุ่ม Members of Producers' Cooperatives	HOURS WORKED, SEX AND AVAILABILITY FOR ADDITIONAL WORK
	รวม Total	นายจ้าง Employer	ลูกจ้างรัฐบาล Government Employee	ลูกจ้างเอกชน Private Employee	ทำงานส่วนตัว Own Account Worker	ช่วยธุรกิจ ครอบครัว Unpaid Family Worker		
<b>ชาย</b>	<b>5,031.1</b>	<b>168.2</b>	<b>369.0</b>	<b>2,418.4</b>	<b>1,443.2</b>	<b>631.5</b>	<b>0.8</b>	<b>TOTAL (MALE)</b>
มี	41.8	1.3	0.4	25.2	8.5	6.4	-	Available
ไม่มี	4,989.3	166.9	368.6	2,393.2	1,434.7	625.2	-	Not available
มีงานประจำงานไม่ได้ทำงาน	22.8	1.9	-	8.1	12.8	-	-	With job not work
มี	3.4	0.2	-	1.7	1.6	-	-	Available
ไม่มี	19.3	1.7	-	6.4	11.2	-	-	Not available
1-9 ชั่วโมง	10.6	0.6	1.0	5.9	2.8	0.3	-	1-9 hours
มี	1.8	0.2	-	1.6	-	-	-	Available
ไม่มี	8.8	0.5	1.0	4.2	2.8	0.3	-	Not available
10-19 ชั่วโมง	56.7	1.9	2.5	19.9	19.8	12.5	-	10-19 hours
มี	6.6	0.2	-	3.7	0.7	2.0	-	Available
ไม่มี	50.1	1.7	2.5	16.2	19.1	10.5	-	Not available
20-29 ชั่วโมง	184.1	4.9	8.9	45.5	85.3	39.3	0.2	20-29 hours
มี	8.3	-	0.3	4.4	1.7	1.9	-	Available
ไม่มี	175.8	4.9	8.6	41.1	83.7	37.4	0.2	Not available
30-34 ชั่วโมง	149.8	5.5	3.6	47.9	62.0	30.6	0.2	30-34 hours
มี	6.0	-	-	4.4	1.3	0.3	-	Available
ไม่มี	143.8	5.5	3.6	43.4	60.7	30.3	-	Not available
35-39 ชั่วโมง	387.6	5.3	122.1	49.5	144.2	66.4	0.2	35-39 hours
มี	3.4	-	-	1.1	2.1	0.2	-	Available
ไม่มี	384.2	5.3	122.1	48.5	142.1	66.2	-	Not available
40-49 ชั่วโมง	2,275.4	66.9	184.2	1,344.6	457.8	221.6	0.4	40-49 hours
มี	11.2	0.8	0.0	7.2	1.1	2.1	-	Available
ไม่มี	2,264.1	66.1	184.1	1,337.3	456.6	219.5	0.4	Not available
50 ชั่วโมงขึ้นไป	1,944.3	81.1	46.6	897.2	658.5	261.0	-	50 hours and over
มี	1.1	-	-	1.1	0.0	-	-	Available
ไม่มี	1,943.2	81.1	46.6	896.1	658.4	261.0	-	Not available
<b>หญิง</b>	<b>4,420.5</b>	<b>57.4</b>	<b>372.0</b>	<b>2,002.1</b>	<b>1,048.4</b>	<b>937.2</b>	<b>3.3</b>	<b>TOTAL (FEMALE)</b>
มี	32.8	0.3	0.1	22.0	3.3	7.1	-	Available
ไม่มี	4,387.7	57.1	371.9	1,980.1	1,045.1	930.1	3.3	Not available
มีงานประจำงานไม่ได้ทำงาน	19.6	1.2	0.6	6.5	11.3	-	-	With job not work
มี	1.3	-	-	0.8	0.6	-	-	Available
ไม่มี	18.2	1.2	0.6	5.7	10.7	-	-	Not available
1-9 ชั่วโมง	10.0	-	2.2	4.0	1.7	2.2	-	1-9 hours
มี	0.3	-	-	0.1	0.0	0.2	-	Available
ไม่มี	9.8	-	2.2	3.9	1.6	2.0	-	Not available
10-19 ชั่วโมง	55.2	0.9	6.7	14.7	18.2	14.2	0.6	10-19 hours
มี	2.8	0.9	-	2.0	0.5	0.3	-	Available
ไม่มี	52.4	0.9	6.7	12.7	17.7	13.9	0.6	Not available
20-29 ชั่วโมง	169.3	2.5	12.0	31.2	52.2	70.9	0.5	20-29 hours
มี	6.7	-	-	3.5	1.0	2.2	-	Available
ไม่มี	162.6	2.5	12.0	27.7	51.2	68.7	0.5	Not available
30-34 ชั่วโมง	158.2	4.5	5.5	45.6	52.0	50.7	-	30-34 hours
มี	5.6	4.5	-	5.1	0.4	0.1	-	Available
ไม่มี	152.6	4.5	5.5	40.5	51.6	50.6	-	Not available
35-39 ชั่วโมง	392.0	3.6	143.5	41.6	90.7	112.6	-	35-39 hours
มี	1.8	-	0.1	1.2	0.1	0.4	-	Available
ไม่มี	390.2	3.6	143.4	40.4	90.6	112.2	-	Not available
40-49 ชั่วโมง	1,964.3	15.7	177.9	1,149.9	309.4	311.1	0.3	40-49 hours
มี	12.3	0.3	0.1	7.8	0.7	3.5	-	Available
ไม่มี	1,952.0	15.4	177.8	1,142.1	308.8	307.6	0.3	Not available
50 ชั่วโมงขึ้นไป	1,652.0	28.9	23.8	708.8	513.0	375.5	1.9	50 hours and over
มี	2.1	-	-	1.6	0.0	0.4	-	Available
ไม่มี	1,650.0	28.9	23.8	707.2	513.0	375.1	1.9	Not available

ตารางที่ 11 จำนวนผู้มีงานทำ จำแนกตามกลุ่มอายุ จำนวนชั่วโมงทำงานต่อสัปดาห์ การมีเวลาเหลือพอและต้องการทำงานเพิ่มขึ้น ภาคกลาง

TABLE 11 EMPLOYED PERSONS BY AGE GROUP, HOURS WORKED PER WEEK, AVAILABILITY FOR ADDITIONAL WORK, CENTRAL REGION

ไตรมาสที่ 2/2554 : Quarter 2/2011

หน่วยเป็นพัน : In Thousands

จำนวนชั่วโมงทำงาน และ	รวม	กลุ่มอายุ Age Group							HOURS WORKED, AND	
		15-19	20-24	25-29	30-34	35-39	40-49	50-59		>= 60
การมีเวลาเหลือพอ	Total	283.4	820.8	1,118.7	1,258.0	1,289.5	2,392.9	1,602.5	685.8	TOTAL
และต้องการทำงานเพิ่มขึ้น		74.6	10.0	6.4	7.7	9.7	20.1	9.2	5.9	Available
		9,377.0	810.9	1,112.4	1,250.3	1,279.8	2,372.8	1,593.3	679.9	Not available
มีงานประจำแต่ไม่ได้ทำงาน		42.3	3.1	1.8	2.9	5.2	13.2	8.4	7.3	With job not work
มี		4.7	0.2	0.2	0.2	0.9	1.8	0.6	0.7	Available
ไม่มี		37.6	2.9	1.6	2.8	4.3	11.4	7.8	6.6	Not available
1-9 ชั่วโมง		20.6	1.8	2.0	2.2	2.4	4.1	4.4	3.3	1-9 hours
มี		2.1	1.2	-	-	0.0	0.0	0.5	0.3	Available
ไม่มี		18.6	0.7	2.0	2.2	2.4	4.0	4.0	3.0	Not available
10-19 ชั่วโมง		111.9	9.3	7.9	8.2	10.9	26.7	18.8	20.9	10-19 hours
มี		9.4	1.5	1.4	1.3	0.5	2.0	1.0	0.3	Available
ไม่มี		102.5	7.8	6.5	6.9	10.4	24.7	17.8	20.6	Not available
20-29 ชั่วโมง		353.4	24.3	28.4	30.5	32.9	81.4	78.9	61.5	20-29 hours
มี		15.0	0.8	0.5	1.6	2.2	4.6	2.5	0.5	Available
ไม่มี		338.4	23.6	27.9	29.0	30.7	76.8	76.4	61.0	Not available
30-34 ชั่วโมง		308.0	23.0	24.8	31.1	30.0	79.4	70.2	37.6	30-34 hours
มี		11.6	2.3	0.7	0.7	0.6	4.4	1.0	1.2	Available
ไม่มี		296.4	20.7	24.1	30.4	29.4	75.1	69.2	36.4	Not available
35-39 ชั่วโมง		779.5	50.3	69.6	86.1	95.0	197.5	187.2	79.3	35-39 hours
มี		5.2	0.2	-	0.3	0.6	2.6	0.6	0.8	Available
ไม่มี		774.4	50.1	69.6	85.7	94.3	194.9	186.6	78.6	Not available
40-49 ชั่วโมง		4,239.6	383.6	575.0	619.6	602.5	1,053.0	656.3	231.1	40-49 hours
มี		23.5	3.8	3.4	3.0	3.1	4.6	2.6	2.0	Available
ไม่มี		4,216.1	379.8	571.7	616.6	599.4	1,048.4	653.7	229.1	Not available
50 ชั่วโมงขึ้นไป		3,596.3	325.4	409.2	477.4	510.7	937.6	578.3	244.7	50 hours and over
มี		3.2	-	0.2	0.6	1.9	0.2	0.3	-	Available
ไม่มี		3,593.1	325.4	409.1	476.8	508.9	937.5	578.0	244.7	Not available



ตารางที่ 11 จำนวนผู้มีงานทำ จำแนกตามกลุ่มอายุ จำนวนชั่วโมงทำงานต่อสัปดาห์ การมีเวลาเหลือพอและต้องการทำงานเพิ่มขึ้น และเพศ ภาคกลาง  
 TABLE 11 EMPLOYED PERSONS BY AGE GROUP, HOURS WORKED PER WEEK, AVAILABILITY FOR ADDITIONAL WORK AND SEX, CENTRAL REGION

ไตรมาสที่ 2/2554 : Quarter 2/2011

หน่วยเป็นพัน : In Thousands

จำนวนชั่วโมงทำงาน LW และ การมีเวลาเหลือพอ และต้องการทำงานเพิ่มขึ้น	รวม	กลุ่มอายุ Age Group						HOURS WORKED, SEX AND AVAILABILITY FOR ADDITIONAL WORK		
		15-19	20-24	25-29	30-34	35-39	40-49		50-59	>= 60
<b>ชาย</b>	<b>5,031.1</b>	<b>186.8</b>	<b>464.9</b>	<b>582.7</b>	<b>670.5</b>	<b>666.8</b>	<b>1,242.8</b>	<b>844.8</b>	<b>371.8</b>	<b>TOTAL (MALE)</b>
มี	41.8	3.9	6.9	4.5	4.0	4.9	11.2	3.6	2.9	Available
ไม่มี	1829.3	1829.3	458.1	578.1	666.5	661.9	1,231.6	841.2	368.9	Not available
มีงานประจำแต่ไม่ได้ทำงาน	22.8	0.2	1.3	0.8	2.0	3.0	6.3	4.1	5.1	With job not work
มี	3.4	0.1	0.2	0.2	0.2	-	1.6	0.5	0.6	Available
ไม่มี	19.3	0.0	1.1	0.7	1.8	3.0	4.8	3.6	4.4	Not available
1-9 ชั่วโมง	10.6	0.2	1.6	0.9	1.5	1.6	1.7	1.2	1.9	1-9 hours
มี	1.8	-	1.2	-	-	0.0	-	0.4	0.2	Available
ไม่มี	8.8	0.2	0.5	0.9	1.5	1.6	1.7	0.8	1.7	Not available
10-19 ชั่วโมง	56.7	6.4	5.8	4.9	3.1	5.5	12.7	8.0	10.3	10-19 hours
มี	6.6	1.0	1.5	1.4	0.7	0.5	1.3	0.3	0.0	Available
ไม่มี	50.1	5.4	4.3	3.5	2.5	5.1	11.5	7.7	10.3	Not available
20-29 ชั่วโมง	184.1	12.2	16.2	15.7	15.7	15.7	43.0	36.5	29.2	20-29 hours
มี	8.3	2.1	0.8	-	0.7	0.9	2.5	1.2	-	Available
ไม่มี	175.8	10.1	15.4	15.7	14.9	14.8	40.5	35.3	29.2	Not available
30-34 ชั่วโมง	149.8	6.4	12.0	12.1	15.2	15.0	35.6	35.1	18.3	30-34 hours
มี	6.0	-	1.9	0.5	0.5	0.1	2.3	0.2	0.5	Available
ไม่มี	143.8	6.4	10.2	11.6	14.7	14.9	33.3	34.9	17.8	Not available
35-39 ชั่วโมง	387.6	11.2	34.3	31.5	38.8	46.3	94.0	94.3	37.1	35-39 hours
มี	3.4	-	0.2	-	0.2	0.1	2.6	0.2	-	Available
ไม่มี	384.2	11.2	34.1	31.5	38.6	46.2	91.4	94.1	37.1	Not available
40-49 ชั่วโมง	2,275.4	79.1	212.1	292.8	321.6	309.8	573.6	351.9	134.5	40-49 hours
มี	11.2	0.7	1.2	2.5	1.7	2.2	0.8	0.7	1.5	Available
ไม่มี	2,264.1	78.4	210.9	290.3	319.9	307.6	572.8	351.2	133.0	Not available
50 ชั่วโมงขึ้นไป	1,944.3	71.2	181.6	223.9	272.7	269.8	476.0	313.6	135.5	50 hours and over
มี	1.1	-	-	-	-	1.0	0.1	-	-	Available
ไม่มี	1,943.2	71.2	181.6	223.9	272.7	268.8	475.8	313.6	135.5	Not available
<b>หญิง</b>	<b>4,420.5</b>	<b>96.6</b>	<b>355.9</b>	<b>536.1</b>	<b>587.5</b>	<b>622.8</b>	<b>1,150.1</b>	<b>757.7</b>	<b>314.0</b>	<b>TOTAL (FEMALE)</b>
มี	32.8	1.8	3.1	1.9	3.7	4.9	9.0	5.5	3.0	Available
ไม่มี	4,387.7	94.8	352.8	534.2	583.8	617.9	1,141.1	752.1	311.0	Not available
มีงานประจำแต่ไม่ได้ทำงาน	19.6	0.3	1.8	0.9	1.0	2.3	6.9	4.2	2.3	With job not work
มี	1.3	-	-	-	-	0.9	0.2	0.1	0.1	Available
ไม่มี	18.2	0.3	1.8	0.9	1.0	1.4	6.6	4.1	2.1	Not available
1-9 ชั่วโมง	10.0	0.2	0.2	1.1	0.7	0.8	2.4	3.2	1.4	1-9 hours
มี	0.3	-	-	-	-	-	0.0	0.0	0.2	Available
ไม่มี	9.8	0.2	0.2	1.1	0.7	0.8	2.4	3.2	1.3	Not available
10-19 ชั่วโมง	55.2	2.9	3.5	3.0	5.1	5.4	14.0	10.7	10.6	10-19 hours
มี	2.8	0.5	-	-	0.7	-	0.7	0.7	0.3	Available
ไม่มี	52.4	2.5	3.5	3.0	4.4	5.4	13.2	10.1	10.3	Not available
20-29 ชั่วโมง	169.3	3.2	8.2	12.8	14.9	17.2	38.4	42.4	32.3	20-29 hours
มี	6.7	0.2	-	0.5	0.8	1.3	2.0	1.3	0.5	Available
ไม่มี	162.6	2.9	8.2	12.2	14.0	15.9	36.4	41.1	31.8	Not available
30-34 ชั่วโมง	158.2	5.4	10.9	12.7	15.9	14.9	43.9	35.1	19.3	30-34 hours
มี	5.6	0.7	0.4	0.3	0.2	0.5	2.1	0.8	0.7	Available
ไม่มี	152.6	4.7	10.5	12.5	15.8	14.5	41.8	34.3	18.6	Not available
35-39 ชั่วโมง	392.0	3.5	16.0	38.0	47.2	48.7	103.5	92.9	42.2	35-39 hours
มี	1.8	0.0	-	-	0.1	0.5	-	0.4	0.8	Available
ไม่มี	390.2	3.4	16.0	38.0	47.1	48.1	103.5	92.5	41.5	Not available
40-49 ชั่วโมง	1,964.3	39.4	171.5	282.2	298.0	292.6	479.4	304.4	96.6	40-49 hours
มี	12.3	0.3	2.7	0.9	1.4	0.9	3.8	1.9	0.5	Available
ไม่มี	1,952.0	39.1	168.9	281.3	296.7	291.7	475.7	302.5	96.1	Not available
50 ชั่วโมงขึ้นไป	1,652.0	41.7	143.8	185.4	204.7	240.9	461.7	264.7	109.2	50 hours and over
มี	2.1	0.1	-	0.2	0.6	0.9	0.0	0.3	-	Available
ไม่มี	1,650.0	41.6	143.8	185.2	204.1	240.1	461.6	264.4	109.2	Not available

ตารางที่ 12 จำนวนผู้ว่างงาน ที่ทำงานทำ จำแนกตามระยะเวลาที่ทำงานทำ ระดับการศึกษาที่สำเร็จ ภาคกลาง

TABLE 12 UNEMPLOYED PERSONS, SEEKING JOB BY DURATION OF SEEKING JOB, LEVEL OF EDUCATIONAL ATTAINMENT, CENTRAL REGION

ไตรมาสที่ 2/2554 : Quarter 2/2011

หน่วยเป็นคน : Person

ระดับการศึกษาที่สำเร็จ	รวม	ระยะเวลาที่ทำงานทำ							Duration of seeking job		LEVEL OF EDUCATIONAL ATTAINMENT
		< 1 เดือน	1 - 2.9 เดือน	3 - 5.9 เดือน	6 - 8.9 เดือน	9 - 11.9 เดือน	>=12 เดือน	ไม่ทราบ	TOTAL		
Total	Month	Months	Months	Months	Months	Months	Months	Months	Unknown		
ยอดรวม	15,029	6,300	3,977	2,397	1,027	159	1,168	-	-	TOTAL	
ไม่มีการศึกษา	634	-	-	-	634	-	-	-	-	No education	
ต่ำกว่าประถมศึกษา	998	-	423	576	-	-	-	-	-	Less than Elementary	
ประถมศึกษา	2,855	2,471	383	-	-	-	-	-	-	Elementary	
มัธยมศึกษาตอนต้น	3,095	1,139	573	323	145	91	824	-	-	Lower Secondary	
มัธยมศึกษาตอนปลาย	2,527	1,022	740	765	-	-	-	-	-	Upper Secondary Level	
สายสามัญ	2,106	826	515	765	-	-	-	-	-	General/Academic	
สายอาชีวศึกษา	421	197	224	-	-	-	-	-	-	Vocational	
สายวิชาการศึกษา	-	-	-	-	-	-	-	-	-	Teacher Training	
อุดมศึกษา	4,920	1,667	1,858	734	248	68	344	-	-	Higher Level	
สายวิชาการ	1,917	373	1,035	-	248	68	194	-	-	Academic	
สายวิชาชีพ	2,865	1,295	823	596	-	-	151	-	-	Higher Technical Education	
สายวิชาการศึกษา	139	-	-	139	-	-	-	-	-	Teacher Training	
อื่นๆ <sup>1/</sup>	-	-	-	-	-	-	-	-	-	Others <sup>1/</sup>	
ไม่ทราบ	-	-	-	-	-	-	-	-	-	Unknown	

1/ รวมอาชีพระยะสั้น Including Short Course Vocational

ตารางที่ 12 จำนวนผู้ว่างงาน ที่หางานทำ จำนวนตามระยะเวลาที่หางานทำ ระดับการศึกษาที่สำเร็จ และเพศ ภาคกลาง

TABLE 12 UNEMPLOYED PERSONS, SEEKING JOB BY DURATION OF SEEKING JOB, LEVEL OF EDUCATIONAL ATTAINMENT AND SEX, CENTRAL REGION

ไตรมาสที่ 2/2554 : Quarter 2/2011

ระดับการศึกษาที่สำเร็จ	รวม	ระยะเวลาที่หางานทำ						Duration of seeking job		LEVEL OF EDUCATIONAL ATTAINMENT
		< 1 เดือน	1 - 2.9 เดือน	3 - 5.9 เดือน	6 - 8.9 เดือน	9 - 11.9 เดือน	>=12 เดือน	ไม่ทราบ		
Total		Month	Months	Months	Months	Months	Months	Months	Unknown	
ชาย	7,508	3,674	1,549	861	248	159	1,017	-	MALE	
ไม่มีการศึกษา	-	-	-	-	-	-	-	-	No education	
ต่ำกว่าประถมศึกษา	609	-	33	576	-	-	-	-	Less than Elementary	
ประถมศึกษา	2,515	2,132	383	-	-	-	-	-	Elementary	
มัธยมศึกษาตอนต้น	1,734	348	471	-	-	91	824	-	Lower Secondary	
มัธยมศึกษาตอนปลาย	482	197	-	285	-	-	-	-	Upper Secondary Level	
สายสามัญ	285	-	-	285	-	-	-	-	General/Academic	
สายอาชีพศึกษา	197	197	-	-	-	-	-	-	Vocational	
สายวิชาการศึกษา	-	-	-	-	-	-	-	-	Teacher Training	
อุดมศึกษา	2,168	998	661	-	248	68	194	-	Higher Level	
สายวิชาการ	1,041	231	301	-	248	68	194	-	Academic	
สายวิชาชีพ	1,127	767	360	-	-	-	-	-	Higher Technical Education	
สายวิชาการศึกษา	-	-	-	-	-	-	-	-	Teacher Training	
อื่นๆ 1/	-	-	-	-	-	-	-	-	Others 1/	
ไม่ทราบ	-	-	-	-	-	-	-	-	Unknown	
หญิง	7,521	2,626	2,428	1,537	779	-	151	-	FEMALE	
ไม่มีการศึกษา	634	-	-	-	634	-	-	-	No education	
ต่ำกว่าประถมศึกษา	389	-	389	-	-	-	-	-	Less than Elementary	
ประถมศึกษา	339	339	-	-	-	-	-	-	Elementary	
มัธยมศึกษาตอนต้น	1,361	791	102	323	145	-	-	-	Lower Secondary	
มัธยมศึกษาตอนปลาย	2,045	826	740	480	-	-	-	-	Upper Secondary Level	
สายสามัญ	1,821	826	515	480	-	-	-	-	General/Academic	
สายอาชีพศึกษา	224	-	224	-	-	-	-	-	Vocational	
สายวิชาการศึกษา	-	-	-	-	-	-	-	-	Teacher Training	
อุดมศึกษา	2,752	670	1,197	734	-	-	151	-	Higher Level	
สายวิชาการ	876	142	734	-	-	-	-	-	Academic	
สายวิชาชีพ	1,738	528	463	596	-	-	151	-	Higher Technical Education	
สายวิชาการศึกษา	139	-	-	139	-	-	-	-	Teacher Training	
อื่นๆ 1/	-	-	-	-	-	-	-	-	Others 1/	
ไม่ทราบ	-	-	-	-	-	-	-	-	Unknown	

1/ รวมอาชีพระยะสั้น Including Short Course Vocational



ตารางที่ 13 จำนวนผู้ว่างงาน ที่เคยทำงานมาก่อน จำนวนตามอาชีพที่ทำครั้งสุดท้าย อุตสาหกรรมที่ทำครั้งสุดท้าย ภาคกลาง (ต่อ)

TABLE 13 UNEMPLOYED PERSONS, EVER WORKED BY LAST OCCUPATION, LAST INDUSTRY, CENTRAL REGION (Contd.)

ไตรมาสที่ 2/2554 : Quarter 2/2011

หน่วยเป็นคน : Person

อาชีพที่ทำครั้งสุดท้าย	อุตสาหกรรมที่ทำครั้งสุดท้าย (ต่อ) Last Industry (Contd.)										
	กิจกรรม อสังหาริมทรัพย์	กิจกรรมทางวิชาชีพ วิทย์และเทคโนโลยี	การบริการสนับสนุน และป้องกันประเทศ	การบริหารราชการ ป้องกันประเทศ	การศึกษา Public admin- Education	งานสังคมสงเคราะห์ Health and social work	ความบันเทิง และนันทนาการ	Art, Other	งานในครัวเรือน ส่วนบุคคล	กิจกรรมของ องค์กร Extra- Unknown	ไม่ทราบ
ยอดรวม	-	-	1,424	87	74	483	596	-	-	-	TOTAL
1. ผู้บัญญัติกฎหมาย และผู้จัดการ	-	-	-	87	-	-	-	-	-	-	1. Legislators, senior officials and managers
2. ผู้ประกอบวิชาชีพด้านต่าง	-	-	-	-	-	-	-	-	-	-	2. Professionals
3. ผู้ประกอบวิชาชีพด้านเทคนิคสาขาต่าง และอาชีพที่เกี่ยวข้อง	-	-	-	-	-	274	-	-	-	-	3. Technicians and associate professionals
4. เสมียน	-	-	-	-	74	-	-	-	-	-	4. Clerks
5. พนักงานบริการและพนักงานในร้านค้า และตลาด	-	-	1,424	-	-	209	596	-	-	-	5. Service workers and shop and market sales workers
6. ผู้ปฏิบัติงานที่มีฝีมือในด้านการเกษตร และการประมง	-	-	-	-	-	-	-	-	-	-	6. Skilled agricultural and fishery workers
7. ผู้ปฏิบัติงานด้านความงามทางฝีมือ และธุรกิจการค้าที่เกี่ยวข้อง	-	-	-	-	-	-	-	-	-	-	7. Craft and related trades workers
8. ผู้ปฏิบัติการโรงงานและเครื่องจักร และผู้ปฏิบัติงานด้านการประกอบ	-	-	-	-	-	-	-	-	-	-	8. Plant and machine operators and assemblers
9. อาชีพขั้นพื้นฐานต่างๆ ในด้านการขาย และการให้บริการ	-	-	-	-	-	-	-	-	-	-	9. Elementary occupations
10. คนงานซึ่งมิได้จำแนกไว้ในหมวดอื่น	-	-	-	-	-	-	-	-	-	-	10. Workers not classifiable by occupation

ตารางที่ 13 จำนวนผู้ว่างงาน ที่เคยทำงานมาก่อน จำแนกตามอาชีพที่ทำงานครั้งสุดท้าย อุตสาหกรรมที่ทำงานครั้งสุดท้าย และเพศ ภาคกลาง  
TABLE 13 UNEMPLOYED PERSONS, EVER WORKED BY LAST OCCUPATION, LAST INDUSTRY AND SEX, CENTRAL REGION

ไตรมาสที่ 2/2554 : Quarter 2/2011

หน่วยนับ : Person

อาชีพที่ทำงานครั้งสุดท้าย	อุตสาหกรรมที่ทำงานครั้งสุดท้าย										รวม	LAST OCCUPATION
	เกษตรกรรมและการประมง	การขุดเหมืองแร่	การผลิต	ไฟฟ้า ก๊าซ ไนโตรเจน ปุ๋ยเคมี และผลิตภัณฑ์อื่น ๆ	การก่อสร้าง	การขนส่ง	การขนส่งและสถานที่เก็บสินค้า	ที่พักแรมและบริการด้านอาหาร	ข้อมูลข่าวสารและการสื่อสาร	กิจกรรมการเงินและการประกันภัย		
	Agriculture and fishing	Mining	Manufacturing	Electricity, gas, water supply and sewerage, waste and recycling	Construction	Transport, storage and information communication	Accommodation and food service activities	Information and communication	Financial and insurance activities			
<b>ชาย</b>												<b>MALE</b>
1. ผู้ปฏิบัติงานขายข้าวสารระดับอาวุโสและผู้จัดการ	788	-	15,468	-	2,532	3,431	781	1,329	421	706	-	1. Legislators, senior officials and managers
2. ผู้ประกอบวิชาชีพด้านต่างๆ	-	-	-	-	-	37	-	-	-	-	-	2. Professionals
3. ผู้ประกอบวิชาชีพด้านเทคนิคสาขาต่างๆ และอาชีพที่เกี่ยวข้อง	-	-	596	-	-	81	-	-	421	-	-	3. Technicians and associate professionals
4. เสมียน	-	-	604	-	-	167	39	86	-	706	-	4. Clerks
5. พนักงานบริการและพนักงานในร้านค้าและตลาด	-	-	803	-	-	2,420	-	1,243	-	-	-	5. Service workers and shop and market sales workers
6. ผู้ปฏิบัติงานที่มีชื่อในด้านการเกษตรและการประมง	-	-	-	-	-	-	-	-	-	-	-	6. Skilled agricultural and fishery workers
7. ผู้ปฏิบัติงานด้านความงามทางทงที่มีชื่อและธุรกิจการค้าที่เกี่ยวข้อง	-	-	6,053	-	1,177	149	-	-	-	-	-	7. Craft and related trades workers
8. ผู้ปฏิบัติการโรงงานและเครื่องจักรและผู้ปฏิบัติงานด้านการประกอบ	-	-	5,697	-	-	217	742	-	-	-	-	8. Plant and machine operators and assemblers
9. อาชีพขั้นพื้นฐานต่างๆ ในด้านการขายและการให้บริการ	788	-	1,715	-	1,355	296	-	-	-	-	-	9. Elementary occupations
10. คนงานซึ่งมีชื่อในหมวดอื่น	-	-	-	-	-	-	-	-	-	-	-	10. Workers not classifiable by occupation
<b>หญิง</b>												<b>FEMALE</b>
1. ผู้ปฏิบัติงานขายข้าวสารระดับอาวุโสและผู้จัดการ	-	-	-	-	-	-	-	-	-	52	-	1. Legislators, senior officials and managers
2. ผู้ประกอบวิชาชีพด้านต่างๆ	-	-	-	-	-	-	-	-	52	-	-	2. Professionals
3. ผู้ประกอบวิชาชีพด้านเทคนิคสาขาต่างๆ และอาชีพที่เกี่ยวข้อง	-	-	751	-	-	-	-	-	-	-	-	3. Technicians and associate professionals
4. เสมียน	-	-	241	-	575	194	-	-	-	324	-	4. Clerks
5. พนักงานบริการและพนักงานในร้านค้าและตลาด	-	-	-	-	-	530	703	1,527	-	-	-	5. Service workers and shop and market sales workers
6. ผู้ปฏิบัติงานที่มีชื่อในด้านการเกษตรและการประมง	389	-	-	-	-	-	-	-	-	-	-	6. Skilled agricultural and fishery workers
7. ผู้ปฏิบัติงานด้านความงามทางทงที่มีชื่อและธุรกิจการค้าที่เกี่ยวข้อง	-	-	1,464	-	-	-	-	-	-	-	-	7. Craft and related trades workers
8. ผู้ปฏิบัติการโรงงานและเครื่องจักรและผู้ปฏิบัติงานด้านการประกอบ	-	-	2,561	-	-	-	-	-	-	-	-	8. Plant and machine operators and assemblers
9. อาชีพขั้นพื้นฐานต่างๆ ในด้านการขายและการให้บริการ	-	-	919	-	-	79	-	230	-	-	-	9. Elementary occupations
10. คนงานซึ่งมีชื่อในหมวดอื่น	-	-	376	-	-	-	-	-	-	-	-	10. Workers not classifiable by occupation

ตารางที่ 13 จำนวนผู้ว่างงาน ที่เคยทำงานมาก่อน จำนวนคนอาชีพที่ทำครั้งสุดท้าย อุตสาหกรรมที่ทำครั้งสุดท้าย และเพศ ภาคกลาง (ต่อ)  
TABLE 13 UNEMPLOYED PERSONS, EVER WORKED BY LAST OCCUPATION, LAST INDUSTRY AND SEX , CENTRAL REGION (Contd.)

ไตรมาสที่ 2/2554 : Quarter 2/2011

หน้าถัดไป : Person

อาชีพที่ทำครั้งสุดท้าย	อุตสาหกรรมที่ทำครั้งสุดท้าย (ต่อ) Last Industry (Contd.)										LAST OCCUPATION
	กิจกรรมอสังหาริมทรัพย์ Real estate activities	กิจกรรมทางวิชาชีพ วิชาชีพและเทคโนโลยี Professional, scientific technical activities	การบริหารสนับสนุน และป้องกันประเทศ Administrative and Public admin- istrative defence	การบริหารราชการ ป้องกันประเทศ Public admin- istrative defence	การศึกษา Education	กิจกรรมด้านสุขภาพ ศิลปะ ความบันเทิง และนันทนาการ Health and Art, entertainment social work	บริการด้านอื่นๆ Other service	งานในครัวเรือน Activities of household	กิจกรรมของ องค์กร Extra- territorial	ไม่ทราบ Unknown	
<b>ชาย</b>	<b>1,424</b>	<b>87</b>	<b>87</b>	<b>209</b>	<b>209</b>						<b>MALE</b>
1. ผู้ปฏิบัติงานขาย และผู้จัดการ	-	-	-	-	-	-	-	-	-	-	1. Legislators, senior officials and managers
2. ผู้ประกอบวิชาชีพด้านต่างๆ	-	-	-	-	-	-	-	-	-	-	2. Professionals
3. ผู้ประกอบวิชาชีพด้านเทคนิคสาขาต่างๆ และอาชีพที่เกี่ยวข้อง	-	-	-	-	-	-	-	-	-	-	3. Technicians and associate professionals
4. เสมียน	-	-	-	-	-	-	-	-	-	-	4. Clerks
5. พนักงานบริการและพนักงานในร้านค้า และตลาด	<b>1,424</b>	-	-	<b>209</b>	-	-	-	-	-	-	5. Service workers and shop and market sales workers
6. ผู้ปฏิบัติงานที่มีชื่อในด้านเกษตร และการประมง	-	-	-	-	-	-	-	-	-	-	6. Skilled agricultural and fishery workers
7. ผู้ปฏิบัติงานด้านความงามทางฝีมือ และธุรกิจการค้าที่เกี่ยวข้อง	-	-	-	-	-	-	-	-	-	-	7. Craft and related trades workers
8. ผู้ปฏิบัติการโรงงานและเครื่องจักร และผู้ปฏิบัติงานด้านการประกอบ	-	-	-	-	-	-	-	-	-	-	8. Plant and machine operators and assemblers
9. อาชีพขั้นพื้นฐานต่างๆ ในด้านการขาย และการให้บริการ	-	-	-	-	-	-	-	-	-	-	9. Elementary occupations
10. คนงานซึ่งมีชื่อในหมวดอื่น	-	-	-	-	-	-	-	-	-	-	10. Workers not classifiable by occupation
<b>หญิง</b>		<b>74</b>	<b>596</b>	<b>274</b>	<b>274</b>						<b>FEMALE</b>
1. ผู้ปฏิบัติงานขาย และผู้จัดการ	-	-	-	-	-	-	-	-	-	-	1. Legislators, senior officials and managers
2. ผู้ประกอบวิชาชีพด้านต่างๆ	-	-	-	-	-	-	-	-	-	-	2. Professionals
3. ผู้ประกอบวิชาชีพด้านเทคนิคสาขาต่างๆ และอาชีพที่เกี่ยวข้อง	-	-	-	<b>274</b>	-	-	-	-	-	-	3. Technicians and associate professionals
4. เสมียน	-	<b>74</b>	-	-	-	-	-	-	-	-	4. Clerks
5. พนักงานบริการและพนักงานในร้านค้า และตลาด	-	-	-	-	-	-	<b>596</b>	-	-	-	5. Service workers and shop and market sales workers
6. ผู้ปฏิบัติงานที่มีชื่อในด้านเกษตร และการประมง	-	-	-	-	-	-	-	-	-	-	6. Skilled agricultural and fishery workers
7. ผู้ปฏิบัติงานด้านความงามทางฝีมือ และธุรกิจการค้าที่เกี่ยวข้อง	-	-	-	-	-	-	-	-	-	-	7. Craft and related trades workers
8. ผู้ปฏิบัติการโรงงานและเครื่องจักร และผู้ปฏิบัติงานด้านการประกอบ	-	-	-	-	-	-	-	-	-	-	8. Plant and machine operators and assemblers
9. อาชีพขั้นพื้นฐานต่างๆ ในด้านการขาย และการให้บริการ	-	-	-	-	-	-	-	-	-	-	9. Elementary occupations
10. คนงานซึ่งมีชื่อในหมวดอื่น	-	-	-	-	-	-	-	-	-	-	10. Workers not classifiable by occupation

ตารางที่ 14 จำนวนลูกจ้าง จำแนกตามค่าจ้างเฉลี่ย ผลประโยชน์อื่นๆ ที่ได้รับ อุตสาหกรรม ภาคกลาง  
TABLE 14 EMPLOYEE BY AVERAGE WAGE, FRINGE BENEFIT, INDUSTRY, CENTRAL REGION

ไตรมาสที่ 2/2554 : Quarter 2/2011

หน่วยเป็นพัน : In Thousands

อุตสาหกรรม	จำนวนลูกจ้าง Total Employee	ค่าจ้างเฉลี่ย Average Wage	ลูกจ้างที่ได้รับผลประโยชน์อื่นๆ					Employee Receive Fringe Benefit					INDUSTRY
			ได้รับเป็นเงิน In Cash		ได้รับเป็นสิ่งของ In Kind			ได้รับเป็นเงิน In Cash		ได้รับเป็นสิ่งของ In Kind			
			โบนัส Bonus	ค่าล่วงเวลา Overtime	เงินอื่นๆ Other Income	อาหาร Food	เครื่องแต่งกาย Clothes	ที่อยู่อาศัย Housing	อื่นๆ Others				
<b>ยอดรวม</b>	5,140.5	9,330.1	1,029.9	989.7	492.7	41.4	210.7	373.3	<b>TOTAL</b>				
1. เกษตรกรรม การป่าไม้ และการประมง	571.1	4,986.7	8.8	10.4	19.6	0.6	39.6	14.1	1. Agriculture, forestry and fishing				
2. การทำเหมืองแร่ และเหมืองหิน	13.7	8,952.8	-	1.5	1.7	-	-	0.4	2. Mining and quarrying				
3. การผลิต	2,139.3	8,519.9	21.8	885.8	603.4	29.8	58.3	322.4	3. Manufacturing				
4. ไฟฟ้า ก๊าซ ไอน้ำและระบบปรับอากาศ	25.4	28,319.0	0.6	1.2	3.5	0.6	0.4	1.1	4. Electricity, gas, steam and air conditioning supply				
5. การจัดหา การจัดการและการบำบัดน้ำเสีย ของเสีย และสิ่งปฏิกูล	33.3	12,613.5	-	0.7	2.6	-	5.1	-	5. Water supply; sewerage, waste management and remediation activities				
6. การก่อสร้าง	437.3	7,523.1	1.2	13.7	9.3	0.2	11.6	13.5	6. Construction				
7. การขายส่ง และการขายปลีก การซ่อมยานยนต์	468.6	8,088.6	3.3	33.0	46.3	1.0	18.5	6.2	7. Wholesale and retail trade; repair of motor vehicles and motorcycles				
8. การขนส่ง และสถานที่เก็บสินค้า	132.7	11,592.0	1.6	20.1	27.6	1.2	4.0	1.0	8. Transportation and storage				
9. ที่พักแรมและบริการด้านอาหาร	200.7	7,194.4	2.0	7.7	58.9	1.0	11.9	1.3	9. Accommodation and food service activities				
10. ข้อมูลข่าวสารและการสื่อสาร	34.0	19,542.8	2.5	1.4	3.3	0.3	0.3	0.6	10. Information and communication				
11. กิจกรรมทางการเงินและการประกันภัย	79.7	22,981.2	1.4	2.2	9.7	0.4	0.7	1.4	11. Financial and insurance activities				
12. กิจกรรมอสังหาริมทรัพย์	18.4	13,607.2	-	1.6	1.9	-	1.5	-	12. Real estate activities				
13. กิจกรรมทางวิชาชีพ วิทยาศาสตร์ และเทคนิค	33.9	14,025.8	0.4	3.1	3.2	-	1.9	1.3	13. Professional, scientific and technical activities				
14. กิจกรรมการบริหารและการบริการสนับสนุน	106.0	8,876.8	0.4	5.8	12.0	1.1	1.2	3.5	14. Administrative and support service activities				
15. การบริหารราชการ การป้องกันประเทศ การประกันสังคม	330.6	13,115.3	1.4	3.8	74.0	1.7	20.5	1.0	15. Public administration and defence; compulsory social security				
16. การศึกษา	230.5	19,058.7	0.1	4.2	75.5	0.2	7.9	1.3	16. Education				
17. กิจกรรมด้านสุขภาพและงานสังคมสงเคราะห์	133.0	13,031.1	0.7	33.4	26.7	0.7	9.4	0.6	17. Human health and social work activities				
18. ศิลปะ ความบันเทิง และนันทนาการ	51.5	6,280.2	0.5	1.2	11.8	-	1.9	1.5	18. Arts, entertainment and recreation				
19. กิจกรรมบริการด้านอื่น ๆ	46.1	5,886.8	-	0.6	5.7	0.3	1.5	1.0	19. Other service activities				
20. กิจกรรมการจ้างงานในครัวเรือนส่วนบุคคล การผลิตสินค้าและบริการที่ตัวเองเพื่อใช้ในครัวเรือน	49.7	5,185.2	0.0	-	1.9	2.4	13.8	1.1	20. Activities of households as employers; undifferentiated goods and services-producing activities of households for own use				
21. กิจกรรมขององค์กรระหว่างประเทศ	0.6	20,852.7	-	-	0.4	-	-	-	21. Activities of extraterritorial organizations and bodies				
22. ไม่ทราบ	4.6	16,421.1	-	0.2	-	-	0.7	-	22. Unknown				





ตารางที่ 15 จำนวนลูกจ้างเอกชน จำแนกตามค่าจ้างเฉลี่ย ผลประโยชน์อื่นที่ได้รับ อุตสาหกรรม ภาคกลาง

TABLE 15 PRIVATE EMPLOYEE BY AVERAGE WAGE, FRINGE BENEFIT, INDUSTRY, CENTRAL REGION

ไตรมาสที่ 2/2554 : Quarter 2/2011

หน่วยเป็นพัน : In Thousands

อุตสาหกรรม	จำนวน ลูกจ้างเอกชน Total Private Employee	ลูกจ้างเอกชนที่ได้รับผลประโยชน์อื่น ๆ										Private Employee Receive Fringe Benefit		INDUSTRY
		ค่าจ้างเฉลี่ย		ได้รับเป็นเงิน In Cash		ได้รับเป็นสิ่งของ		In Kind		In Kind		INDUSTRY		
		Average Wage	Bonus	ค่าล่วงเวลา Overtime	เงินอื่น ๆ ther Income	อาหาร Food	เครื่องแต่งกาย Clothes	ที่อยู่อาศัย Housing	อื่นๆ Others					
<b>ยอดรวม</b>	4,407.3	8,196.4	36.6	989.5	804.1	490.2	38.4	167.8	370.0	TOTAL				
1. เกษตรกรรม การป่าไม้ และการประมง	568.5	4,983.8	2.9	8.8	10.4	19.6	0.6	39.0	14.1	1. Agriculture, forestry and fishing				
2. การทำเหมืองแร่ และเหมืองหิน	13.6	8,904.7	-	1.5	1.7	2.9	-	-	0.4	2. Mining and quarrying				
3. การผลิต	2,133.2	8,499.2	21.8	885.5	602.5	296.6	29.8	58.0	322.4	3. Manufacturing				
4. ไฟฟ้า ก๊าซ ไอน้ำและระบบปรับอากาศ	1.0	12,423.4	-	-	0.1	-	-	-	-	4. Electricity, gas, steam and air conditioning supply				
5. การจัดการ การจัดการและการทำงานด้านเสี่ย ของเสีย และสิ่งปฏิกูล	9.8	7,024.0	-	0.5	0.2	0.8	-	2.7	-	5. Water supply, sewerage, waste management and remediation activities				
6. การก่อสร้าง	435.0	7,499.1	1.2	13.7	9.0	7.1	0.2	11.2	13.5	6. Construction				
7. การขายส่ง และการขายปลีก การซ่อมยานยนต์	468.4	8,088.9	3.3	33.0	46.3	29.4	1.0	18.5	6.2	7. Wholesale and retail trade; repair of motor vehicles and motorcycle				
8. การขนส่ง และสถานที่เก็บสินค้า	112.8	10,406.1	1.3	16.6	23.0	2.9	1.2	2.5	1.0	8. Transportation and storage				
9. ที่พักแรมและบริการด้านอาหาร	200.6	7,195.2	2.0	7.6	58.9	97.6	1.0	11.9	1.3	9. Accommodation and food service activities				
10. ข้อมูลข่าวสารและการสื่อสาร	26.8	17,875.1	2.2	1.1	2.8	0.8	0.3	0.2	0.6	10. Information and communication				
11. กิจกรรมทางการเงินและการประกันภัย	65.1	22,738.6	0.7	1.2	8.5	0.9	0.2	0.5	1.4	11. Financial and insurance activities				
12. กิจกรรมอสังหาริมทรัพย์	18.4	13,607.2	-	1.6	1.9	1.4	-	1.5	-	12. Real estate activities				
13. กิจกรรมทางวิชาชีพ วิทยาศาสตร์ และเทคนิค	24.6	15,109.4	0.4	1.3	1.4	1.4	-	1.5	1.3	13. Professional, scientific and technical activities				
14. กิจกรรมการบริหารและการบริการสนับสนุน	105.3	8,817.2	0.4	5.8	11.9	2.5	1.1	1.2	3.5	14. Administrative and support service activities				
15. การบริหารราชการ การป้องกันประเทศ การประกันสังคม	0.6	5,320.3	-	-	-	-	-	-	-	15. Public administration and defence; compulsory social security				
16. การศึกษา	43.9	13,390.6	-	1.9	3.2	1.2	0.2	1.1	0.2	16. Education				
17. กิจกรรมด้านสุขภาพและงานสังคมสงเคราะห์	30.3	9,125.9	-	7.5	3.0	0.3	0.3	0.1	0.5	17. Human health and social work activities				
18. ศิลปะ ความบันเทิง และนันทนาการ	49.2	6,177.1	0.5	1.2	11.4	3.2	-	1.9	1.5	18. Arts, entertainment and recreation				
19. กิจกรรมบริการด้านอื่น ๆ	45.6	5,840.6	-	0.6	5.7	4.3	0.3	1.5	1.0	19. Other service activities				
20. กิจกรรมการจ้างงานในครัวเรือนส่วนบุคคล การผลิตสินค้าและบริการที่ซื้อเองเพื่อใช้ในครัวเรือน	49.7	5,185.2	0.0	-	1.9	16.5	2.4	13.8	1.1	20. Activities of households as employers; undifferentiated goods and services-producing activities of households for own u				
21. กิจกรรมขององค์การระหว่างประเทศ	0.6	20,852.7	-	-	0.4	-	-	-	-	21. Activities of extraterritorial organizations and bodies				
22. ไม่ทราบ	4.6	16,421.1	-	0.2	-	0.7	-	0.7	-	22. Unknown				

ตารางที่ 15 จำนวนลูกจ้างเอกชน จำแนกตามค่าจ้างเฉลี่ย สลประโยชน์ที่ได้รับ อุตสาหกรรม และเพศ ภาคกลาง  
TABLE 15 PRIVATE EMPLOYEE BY AVERAGE WAGE, FRINGE BENEFIT, INDUSTRY AND SEX, CENTRAL REGION

อุตสาหกรรม Industry	จำนวนลูกจ้าง เอกชน Total Private Employee	ค่าจ้างเฉลี่ย Average Wage	ได้รับเป็นเงิน in Cash				ได้รับเป็นสิ่งของ in Kind				INDUSTRY
			โบนัส Bonus	ค่าล่วงเวลา Overtime	เงินอื่นๆ Other Income	อาหาร Food	เครื่องแต่งกาย Clothes	ที่อยู่อาศัย Housing	อื่นๆ Others		
<b>ชาย</b>	<b>2,411.0</b>	<b>8,783.6</b>	<b>18.2</b>	<b>487.4</b>	<b>385.5</b>	<b>17.6</b>	<b>98.8</b>	<b>162.2</b>	<b>MALE</b>		
1. เกษตรกรรม การป่าไม้ และการประมง	335.7	5,260.6	1.9	3.3	6.1	0.6	25.5	88.1	1. Agriculture, forestry and fishing		
2. การทำเหมืองแร่ และเหมืองหิน	11.1	9,002.8	-	1.5	1.4	-	-	0.4	2. Mining and quarrying		
3. การผลิต	1,050.7	9,511.0	9.5	422.5	282.7	13.5	32.6	133.8	3. Manufacturing		
4. ไฟฟ้า ก๊าซ ไอน้ำ และระบบปรับอากาศ	0.7	15,930.6	-	-	0.1	-	-	-	4. Electricity, gas, steam and air conditioning supply		
5. การจัดหา น้ำ การจัดการและบำบัดน้ำเสีย ของเสีย และสิ่งปฏิกูล	7.5	6,748.3	-	0.5	0.2	-	2.2	-	5. Water supply; sewerage, waste management and remediation activities		
6. การก่อสร้าง	356.5	7,729.6	1.2	11.8	7.6	0.2	9.4	9.2	6. Construction		
7. การขนส่ง และการขุด ก๊าซของยานยนต์	277.9	8,120.3	2.5	19.1	25.0	0.3	13.5	4.7	7. Wholesale and retail trade; repair of motor vehicles and motorcycles		
8. การขนส่ง และสถานที่เก็บสินค้า	94.8	10,183.9	-	13.8	18.2	1.2	2.4	0.5	8. Transportation and storage		
9. ที่พักแรมและบริการด้านอาหาร	75.8	8,578.5	1.6	3.0	25.0	0.4	6.6	0.4	9. Accommodation and food service activities		
10. ข้อมูลข่าวสารและการสื่อสาร	15.4	17,747.5	-	1.1	2.1	0.3	0.2	0.6	10. Information and communication		
11. กิจกรรมทางการเงินและการประกันภัย	25.8	31,520.0	0.7	0.7	2.4	0.4	0.4	0.6	11. Financial and insurance activities		
12. กิจกรรมอสังหาริมทรัพย์	8.9	12,743.1	-	1.6	1.5	-	0.7	-	12. Real estate activities		
13. กิจกรรมทางวิชาชีพ วิทยาศาสตร์ และเทคนิค	12.8	18,709.3	0.4	0.3	0.9	0.8	0.8	0.8	13. Professional, scientific and technical activities		
14. กิจกรรมการบริหารและการบริการสนับสนุน	63.6	8,536.8	0.4	4.2	6.3	0.8	0.3	1.2	14. Administrative and support service activities		
15. การบริหารราชการ การป้องกันประเทศ การประมงสัตว์	0.6	5,320.3	-	-	-	-	-	-	15. Public administration and defence; compulsory social security		
16. การศึกษา	13.3	15,301.8	-	0.3	1.6	-	1.1	-	16. Education		
17. กิจกรรมด้านสุขภาพและงานสังคมสงเคราะห์	4.3	10,320.2	-	1.8	0.6	-	-	-	17. Human health and social work activities		
18. ศิลปะ ความบันเทิง และนันทนาการ	23.0	6,368.2	0.1	1.2	1.4	2.0	1.3	0.6	18. Arts, entertainment and recreation		
19. กิจกรรมบริการด้านอื่น ๆ	21.1	5,855.4	-	0.3	1.6	2.7	0.4	0.4	19. Other service activities		
20. กิจกรรมการจ้างงานในครัวเรือนส่วนบุคคล การผลิตสินค้าและบริการที่ตนเองเพื่อใช้ในครัวเรือน	8.9	7,496.9	-	-	0.7	-	1.5	-	20. Activities of households as employers; undifferentiated goods and services-producing activities of households for own use		
21. กิจกรรมขององค์กรระหว่างประเทศ	-	-	-	-	-	-	-	-	21. Activities of extraterritorial organizations and bodies		
22. ไม่ทราบ	2.8	21,297.6	-	0.2	-	-	-	-	22. Unknown		
<b>หญิง</b>	<b>1,996.4</b>	<b>7,487.3</b>	<b>18.4</b>	<b>502.1</b>	<b>418.6</b>	<b>20.8</b>	<b>68.9</b>	<b>207.8</b>	<b>FEMALE</b>		
1. เกษตรกรรม การป่าไม้ และการประมง	232.8	4,584.7	0.9	5.5	4.3	-	13.5	5.4	1. Agriculture, forestry and fishing		
2. การทำเหมืองแร่ และเหมืองหิน	2.5	8,473.0	-	-	0.3	-	-	-	2. Mining and quarrying		
3. การผลิต	1,082.5	7,517.2	12.3	462.9	319.8	16.3	25.4	188.6	3. Manufacturing		
4. ไฟฟ้า ก๊าซ ไอน้ำ และระบบปรับอากาศ	0.3	5,538.0	-	-	-	-	-	-	4. Electricity, gas, steam and air conditioning supply		
5. การจัดหา น้ำ การจัดการและบำบัดน้ำเสีย ของเสีย และสิ่งปฏิกูล	2.3	7,924.4	-	-	-	-	0.6	-	5. Water supply; sewerage, waste management and remediation activities		
6. การก่อสร้าง	78.5	6,452.3	-	1.8	1.4	-	1.7	4.4	6. Construction		
7. การขนส่ง และการขุด ก๊าซของยานยนต์	190.5	8,043.1	0.8	13.9	21.3	0.7	5.0	1.6	7. Wholesale and retail trade; repair of motor vehicles and motorcycles		
8. การขนส่ง และสถานที่เก็บสินค้า	18.0	11,578.0	1.3	2.8	4.8	-	0.1	0.4	8. Transportation and storage		
9. ที่พักแรมและบริการด้านอาหาร	124.8	6,355.9	0.4	4.6	33.9	0.6	5.3	0.8	9. Accommodation and food service activities		
10. ข้อมูลข่าวสารและการสื่อสาร	11.3	18,049.0	2.2	-	0.7	-	-	-	10. Information and communication		
11. กิจกรรมทางการเงินและการประกันภัย	39.3	16,978.8	0.0	0.5	6.0	0.2	0.1	0.8	11. Financial and insurance activities		
12. กิจกรรมอสังหาริมทรัพย์	9.4	14,425.3	-	-	0.4	-	0.8	-	12. Real estate activities		
13. กิจกรรมทางวิชาชีพ วิทยาศาสตร์ และเทคนิค	11.7	11,171.1	-	1.0	0.5	0.7	0.7	0.6	13. Professional, scientific and technical activities		
14. กิจกรรมการบริหารและการบริการสนับสนุน	41.6	9,245.9	-	1.5	5.6	1.2	0.3	2.3	14. Administrative and support service activities		
15. การบริหารราชการ การป้องกันประเทศ การประมงสัตว์	-	-	-	-	-	-	-	-	15. Public administration and defence; compulsory social security		
16. การศึกษา	30.6	12,560.4	-	1.6	1.6	0.2	0.0	0.2	16. Education		
17. กิจกรรมด้านสุขภาพและงานสังคมสงเคราะห์	26.0	8,928.9	-	5.7	2.3	0.3	0.1	0.2	17. Human health and social work activities		
18. ศิลปะ ความบันเทิง และนันทนาการ	26.3	6,010.1	0.4	-	10.0	1.2	0.5	0.9	18. Arts, entertainment and recreation		
19. กิจกรรมบริการด้านอื่น ๆ	24.5	5,827.8	-	0.3	4.1	1.6	1.2	0.6	19. Other service activities		
20. กิจกรรมการจ้างงานในครัวเรือนส่วนบุคคล การผลิตสินค้าและบริการที่ตนเองเพื่อใช้ในครัวเรือน	40.8	4,684.3	0.0	-	1.2	2.4	1.2	1.1	20. Activities of households as employers; undifferentiated goods and services-producing activities of households for own use		
21. กิจกรรมขององค์กรระหว่างประเทศ	0.6	20,852.7	-	-	0.4	-	-	-	21. Activities of extraterritorial organizations and bodies		
22. ไม่ทราบ	1.8	8,825.9	-	-	-	-	0.7	-	22. Unknown		





ตารางที่ 17 จำนวนลูกจ้าง จำแนกตามอาชีพ ระดับของรายได้ ภาคกลาง

TABLE 17 EMPLOYEE BY OCCUPATION, INCOME CLASS , CENTRAL REGION

ไตรมาสที่ 2/2554 : Quarter 2/2011

หน่วยเป็นพัน : in Thousands

ระดับของรายได้	อาชีพ Occupation										TOTAL	INCOME CLASS
	รวม ผู้บัญญัติกฎหมาย และ ผู้จัดการ Legislators & Managers	วิชาชีพ ด้านต่างๆ Professional	วิชาชีพ ด้านเทคนิค Technicians	เสมียน Clerks	พนักงาน บริการ Service Workers	ด้านการเกษตร และประมง & Fisheries	ด้านความ สามารถทางฝีมือ Craft & Related trades	ผู้ปฏิบัติงาน โรงงานเครื่องจักร Plant & Machine operators	อาชีพพื้นฐาน Elementary occupations	คนงานซึ่งมิได้จำแนกไว้ในหมวดอื่น Not classifiable		
ยอดรวม	5,161.5	148.1	374.2	333.0	380.7	515.9	203.5	886.5	1,221.4	1,055.0	43.1	
ต่ำกว่า 1,501 บาท	59.2	0.6	0.8	1.3	1.8	5.9	2.5	9.6	10.2	26.2	0.4	Less than 1,501 Baht
1,501 - 2,500 บาท	73.9	-	2.2	2.0	0.6	8.2	3.9	12.1	4.5	40.5	-	1,501 - 2,500 Baht
2,501 - 3,500 บาท	188.4	0.8	1.7	1.8	2.5	19.7	19.1	27.8	12.8	102.3	-	2,501 - 3,500 Baht
3,501 - 4,500 บาท	465.0	0.5	2.4	1.7	6.9	41.3	39.6	54.2	83.6	234.8	-	3,501 - 4,500 Baht
4,501 - 5,500 บาท	778.2	10.8	3.5	11.1	18.0	72.6	53.4	140.4	201.5	261.9	5.0	4,501 - 5,500 Baht
5,501 - 6,500 บาท	1,030.0	4.4	7.1	13.3	46.7	93.7	30.8	208.6	355.7	257.9	12.0	5,501 - 6,500 Baht
6,501 - 7,500 บาท	484.8	3.4	7.4	20.5	47.6	63.9	13.7	105.5	156.3	62.3	4.3	6,501 - 7,500 Baht
7,501 - 10,000 บาท	969.1	19.8	57.4	80.7	130.6	120.2	27.4	206.9	256.8	55.8	13.7	7,501 - 10,000 Baht
10,001 - 15,000 บาท	517.2	15.2	79.9	86.6	72.9	50.0	10.2	81.7	107.2	8.5	5.1	10,001 - 15,000 Baht
15,001 - 20,000 บาท	205.0	12.8	54.1	55.7	24.2	19.5	0.8	17.2	18.9	1.7	-	15,001 - 20,000 Baht
20,001 - 30,000 บาท	201.4	28.5	84.5	37.1	17.9	11.8	1.3	11.0	8.9	0.3	0.2	20,001 - 30,000 Baht
มากกว่า 30,000 บาท	168.3	49.7	70.9	18.6	9.4	6.7	0.0	9.2	2.8	0.8	0.3	More than 30,000 Baht
ไม่ทราบ	21.0	1.7	2.4	2.8	1.7	2.4	0.9	2.4	2.3	2.2	2.2	Unknown



ตารางที่ 18 จำนวนลูกจ้าง จำแนกตามอุตสาหกรรม ระดับของรายได้ ภาคกลาง  
TABLE 18 EMPLOYEE BY INDUSTRY, INCOME CLASS , CENTRAL REGION

ไตรมาสที่ 2/2554 : Quarter 2/201

หน่วยเป็นพัน : In Thousands

ระดับของรายได้	อุตสาหกรรม Industry														TOTAL
	รวม	เกษตรกรรม	การทำเหมืองแร่	การผลิต	ไฟฟ้า ก๊าซ	น้ำประปา	จัดการน้ำเสีย	การก่อสร้าง	การขนส่ง	การขนส่ง	การขนส่ง	ที่พักแรมและ	ข้อมูลข่าวสาร	การเงินและ	
	และการประมง	และเหมืองหิน	Manufac-	อินทรี	การ	และประปา	Water supply	Construction	การขนส่	การขนส่	บริการด้านอาหาร	และการสื่อสาร	การประกันภัย		
	Agriculture	Mining	turing	Electricity	Manufacturing	sewerage, waste	and storage	Transport, storage	and storage	and storage	and food service	Information	Financial		
	Total														
ยอดรวม	5,161.5	572.5	13.7	2,143.2	25.4	33.3	439.2	469.3	132.7	200.8	200.8	34.0	80.3	80.3	TOTAL
ต่ำกว่า 1,501 บาท	59.2	18.8	-	20.8	-	-	2.9	7.2	0.2	1.8	1.8	0.2	0.6	0.6	Less than 1,501 Baht
1,501 - 2,500 บาท	73.9	28.5	-	15.4	-	0.2	7.1	5.3	1.4	5.5	5.5	0.3	-	-	1,501 - 2,500 Baht
2,501 - 3,500 บาท	188.4	89.9	0.3	31.7	-	0.3	17.5	11.5	4.7	13.9	13.9	0.1	0.9	0.9	2,501 - 3,500 Baht
3,501 - 4,500 บาท	465.0	160.1	1.9	130.9	1.2	2.4	54.3	36.0	7.2	22.5	22.5	0.3	1.0	1.0	3,501 - 4,500 Baht
4,501 - 5,500 บาท	778.2	126.3	1.4	338.6	2.3	5.2	86.1	73.8	11.4	36.0	36.0	0.8	2.9	2.9	4,501 - 5,500 Baht
5,501 - 6,500 บาท	1,030.0	73.8	2.9	564.6	1.8	4.8	95.1	99.2	21.3	47.4	47.4	1.5	3.2	3.2	5,501 - 6,500 Baht
6,501 - 7,500 บาท	484.8	18.4	2.8	240.9	0.3	3.3	48.4	54.4	12.6	21.4	21.4	2.6	4.6	4.6	6,501 - 7,500 Baht
7,501 - 10,000 บาท	969.1	36.8	2.8	423.6	2.1	5.1	76.0	109.5	32.4	34.7	34.7	6.3	10.7	10.7	7,501 - 10,000 Baht
10,001 - 15,000 บาท	517.2	13.5	0.5	213.6	2.0	4.9	29.0	46.6	20.1	9.8	9.8	5.4	15.4	15.4	10,001 - 15,000 Baht
15,001 - 20,000 บาท	205.0	3.5	0.2	72.7	1.9	3.0	6.0	12.2	4.9	3.4	3.4	4.3	10.7	10.7	15,001 - 20,000 Baht
20,001 - 30,000 บาท	201.4	1.4	0.5	45.9	4.0	1.6	9.1	8.5	8.3	2.9	2.9	6.7	14.9	14.9	20,001 - 30,000 Baht
มากกว่า 30,000 บาท	168.3	-	0.5	40.6	9.9	2.6	5.7	4.4	8.2	1.5	1.5	5.4	14.9	14.9	More than 30,000 Baht
ไม่ทราบ	21.0	1.4	-	4.0	-	-	1.9	0.7	-	0.1	0.1	-	0.6	0.6	Unknown



ตารางที่ 18 จำนวนลูกจ้าง จำแนกตามอุตสาหกรรม ระดับของรายได้ ภาคกลาง (ต่อ)

TABLE 18 EMPLOYEE BY INDUSTRY, INCOME CLASS, CENTRAL REGION (Contd.)

ไตรมาสที่ 2/2554 : Quarter 2/2011

หน่วยเป็นพัน : in Thousands

ระดับของรายได้	อุตสาหกรรม (ต่อ) Industry (Contd.)											INCOME CLASS
	กิจกรรม อสังหาริมทรัพย์ Real estate activities	กิจกรรมทางวิชาชีพ วิทยาศาสตร์และเทคนิค Professional, scientific technical activities	การบริหารสนับสนุน และป้องกันประเทศ Administrative support service activities	การบริหารราชการ และป้องกันประเทศ Public administration defence	การศึกษา Education	อุตสาหกรรมด้านสุขภาพ งานสังคมสงเคราะห์ Health and social work	ศิลปะ ความบันเทิง และนันทนาการ Art, entertainment	บริการด้านอื่นๆ Other service	งานในครัวเรือน Activities of household	กิจกรรมขององค์กร Extra-territorial	ไม่ทราบ Unknown	
<b>ยอดรวม</b>	19.0	33.9	106.4	336.1	231.9	133.7	51.5	46.2	51.9	0.6	5.9	<b>TOTAL</b>
ต่ำกว่า 1,501 บาท	-	-	0.6	1.8	0.2	-	0.8	0.9	2.4	-	-	Less than 1,501 Baht
1,501 - 2,500 บาท	-	-	0.3	0.4	0.2	0.3	2.8	1.6	4.3	0.4	-	1,501 - 2,500 Baht
2,501 - 3,500 บาท	0.3	0.3	0.6	1.7	1.0	1.6	2.2	3.9	6.0	-	-	2,501 - 3,500 Baht
3,501 - 4,500 บาท	0.2	1.0	6.0	6.4	4.8	1.7	7.6	10.4	9.1	-	-	3,501 - 4,500 Baht
4,501 - 5,500 บาท	2.4	0.7	13.2	31.3	9.9	7.6	11.5	6.9	9.5	-	0.7	4,501 - 5,500 Baht
5,501 - 6,500 บาท	2.9	2.2	19.3	31.4	9.9	19.9	10.3	9.5	8.9	-	-	5,501 - 6,500 Baht
6,501 - 7,500 บาท	3.2	3.8	14.9	21.7	9.9	13.6	2.5	2.6	3.1	-	-	6,501 - 7,500 Baht
7,501 - 10,000 บาท	4.0	7.9	36.0	78.0	47.2	28.8	11.7	8.8	5.0	-	2.0	7,501 - 10,000 Baht
10,001 - 15,000 บาท	2.2	8.5	5.4	66.8	46.6	24.0	0.4	0.7	1.1	-	0.7	10,001 - 15,000 Baht
15,001 - 20,000 บาท	0.8	4.2	5.1	38.9	18.4	12.3	1.6	0.6	0.2	-	0.1	15,001 - 20,000 Baht
20,001 - 30,000 บาท	0.7	3.4	2.1	37.3	35.7	17.8	-	0.2	0.2	-	0.2	20,001 - 30,000 Baht
มากกว่า 30,000 บาท	1.7	2.0	2.6	14.9	46.6	5.4	0.2	0.0	-	0.2	0.9	More than 30,000 Baht
ไม่ทราบ	0.7	-	0.4	5.5	1.4	0.7	-	0.1	2.3	-	1.3	Unknown

ตารางที่ 18 จำนวนลูกจ้าง จำแนกตามอุตสาหกรรม ระดับของรายได้ ภาคกลาง  
TABLE 18 EMPLOYEE BY INDUSTRY, INCOME CLASS , CENTRAL REGION

ไตรมาสที่ 2/2554 : Quarter 2/2011

หน่วยเป็นพัน : In Thousands

ระดับของรายได้	รวม	อุตสาหกรรม Industry										ข้อมูลข่าวสาร และการสื่อสาร Information and communication	ที่พักแรมและ บริการด้านอาหาร Accommodation and food service	INCOME CLASS	
		เกษตรกรรม และการประมง Agriculture	การทำเหมืองแร่ และเหมืองหิน Mining	การผลิต Manufacturing	ไฟฟ้า ก๊าซ ไอน้ำระบบปรับอากาศ Electricity	การจัดการน้ำ บำบัดน้ำเสีย และระบาย Water supply sewage, waste	ก่อสร้าง Construction	การขนส่ง การขนส่งทางบก การขนส่งทางน้ำ Transport, storage and storage	การขนส่ง และ สถานที่เก็บสินค้า Transportation	ที่พักแรมและ บริการด้านอาหาร Accommodation and food service	ข้อมูลข่าวสาร และการสื่อสาร Information and communication				การเงินและการ ประกันภัย Financial intermediation
<b>ชาย</b>	<b>2,787.4</b>	<b>338.3</b>	<b>11.1</b>	<b>1,057.4</b>	<b>20.3</b>	<b>21.9</b>	<b>359.6</b>	<b>278.5</b>	<b>110.8</b>	<b>19.4</b>	<b>35.1</b>	<b>75.8</b>	<b>19.4</b>	<b>35.1</b>	<b>MALE</b>
ต่ำกว่า 1,501 บาท	21.9	8.7	-	3.9	-	-	2.2	3.9	0.1	0.2	0.1	0.9	0.2	0.1	Less than 1,501 Baht
1,501 - 2,500 บาท	35.6	12.3	-	5.2	-	-	6.3	2.6	0.8	0.3	-	4.2	0.3	-	1,501 - 2,500 Baht
2,501 - 3,500 บาท	86.6	42.9	0.3	11.3	-	0.1	13.9	5.3	3.2	0.1	0.9	3.7	0.1	0.9	2,501 - 3,500 Baht
3,501 - 4,500 บาท	236.2	90.4	0.9	52.0	0.7	1.8	41.0	18.6	7.1	0.3	0.3	6.9	0.3	0.3	3,501 - 4,500 Baht
4,501 - 5,500 บาท	388.4	77.6	0.9	136.2	2.2	3.8	60.8	45.9	6.9	0.5	0.2	11.9	0.5	0.2	4,501 - 5,500 Baht
5,501 - 6,500 บาท	535.9	53.6	2.4	255.2	1.5	4.0	76.6	59.0	17.9	1.3	0.9	12.8	1.3	0.9	5,501 - 6,500 Baht
6,501 - 7,500 บาท	262.3	13.5	2.8	111.7	0.2	2.7	42.4	28.6	10.9	1.9	0.9	7.6	1.9	0.9	6,501 - 7,500 Baht
7,501 - 10,000 บาท	584.0	26.7	2.4	248.1	1.3	3.0	71.1	70.6	29.5	2.5	4.2	18.2	2.5	4.2	7,501 - 10,000 Baht
10,001 - 15,000 บาท	290.0	7.4	0.3	125.0	2.0	3.0	25.7	30.4	16.8	2.4	5.9	4.2	2.4	5.9	10,001 - 15,000 Baht
15,001 - 20,000 บาท	118.7	3.1	0.2	42.9	1.2	2.0	5.6	5.9	4.4	2.5	5.6	1.9	2.5	5.6	15,001 - 20,000 Baht
20,001 - 30,000 บาท	113.7	1.1	0.5	35.0	3.1	0.6	7.6	4.3	6.6	3.0	5.0	2.2	3.0	5.0	20,001 - 30,000 Baht
มากกว่า 30,000 บาท	101.4	-	0.3	28.7	8.2	1.0	5.0	2.8	6.6	4.5	11.0	1.5	4.5	11.0	More than 30,000 Baht
ไม่ทราบ	12.7	0.9	-	2.1	-	-	1.5	0.3	-	-	0.1	0.1	-	0.1	Unknown
<b>หญิง</b>	<b>2,374.1</b>	<b>234.2</b>	<b>2.7</b>	<b>1,085.9</b>	<b>5.1</b>	<b>11.5</b>	<b>79.6</b>	<b>190.8</b>	<b>21.9</b>	<b>14.6</b>	<b>45.2</b>	<b>125.0</b>	<b>14.6</b>	<b>45.2</b>	<b>FEMALE</b>
ต่ำกว่า 1,501 บาท	37.3	10.1	-	16.9	-	-	0.7	3.3	0.1	-	0.5	1.0	-	0.5	Less than 1,501 Baht
1,501 - 2,500 บาท	38.3	16.2	-	10.3	-	0.2	0.8	2.7	0.6	-	-	1.3	-	-	1,501 - 2,500 Baht
2,501 - 3,500 บาท	101.8	47.0	-	20.3	-	0.2	3.6	6.2	1.5	0.0	-	10.3	0.0	-	2,501 - 3,500 Baht
3,501 - 4,500 บาท	228.7	69.8	1.0	78.9	0.4	0.7	13.4	17.3	0.1	0.0	0.7	15.6	0.0	0.7	3,501 - 4,500 Baht
4,501 - 5,500 บาท	389.8	48.6	0.4	202.5	0.1	1.3	25.3	27.9	4.5	0.4	2.6	24.1	0.4	2.6	4,501 - 5,500 Baht
5,501 - 6,500 บาท	494.2	20.2	0.4	309.4	0.3	0.9	18.5	40.2	3.4	0.3	2.3	34.6	0.3	2.3	5,501 - 6,500 Baht
6,501 - 7,500 บาท	222.5	4.9	-	129.2	0.1	0.6	5.9	25.8	1.7	0.7	3.7	13.8	0.7	3.7	6,501 - 7,500 Baht
7,501 - 10,000 บาท	385.2	10.1	0.4	175.5	0.7	2.1	5.0	38.9	2.9	3.8	6.5	16.5	3.8	6.5	7,501 - 10,000 Baht
10,001 - 15,000 บาท	227.2	6.1	0.2	88.6	0.1	1.9	3.3	16.2	3.4	3.0	9.5	5.6	3.0	9.5	10,001 - 15,000 Baht
15,001 - 20,000 บาท	86.4	0.4	0.1	29.7	0.8	1.0	0.4	6.3	0.4	1.8	5.0	1.5	1.8	5.0	15,001 - 20,000 Baht
20,001 - 30,000 บาท	87.7	0.3	-	10.9	0.9	1.0	1.5	4.2	1.8	3.6	9.9	0.7	3.6	9.9	20,001 - 30,000 Baht
มากกว่า 30,000 บาท	66.9	-	0.2	11.9	1.7	1.6	0.7	1.6	1.6	1.0	3.9	-	1.0	3.9	More than 30,000 Baht
ไม่ทราบ	8.3	0.5	-	1.9	-	-	0.4	0.3	-	-	0.5	-	-	0.5	Unknown

ตารางที่ 18 จำนวนลูกจ้าง จำแนกตามอุตสาหกรรม ระดับของรายได้ และเพศ ภาคกลาง (ต่อ)

TABLE 18 EMPLOYEE BY INDUSTRY, INCOME CLASS AND SEX , CENTRAL REGION (Contd.)

ไตรมาสที่ 2/2554 : Quarter 2/2011

หน่วยเป็นพัน : In Thousands

ระดับของรายได้	อุตสาหกรรม (ต่อ) Industry (Contd.)											กิจกรรมขององค์กร Extra-territorial	ไม่ทราบ Unknown	INCOME CLASS
	กิจกรรมอสังหาริมทรัพย์ Real estate activities	กิจกรรมทางวิชาชีพ วิทย์และเทคโนโลยี Professional, scientific and technical activities	การบริหารสนับสนุน และป้องกันประเทศ Administrative and support service activities	การบริหารราชการ ป้องกันประเทศ Public administration	การศึกษา Education	งานสังคมสงเคราะห์ Health and social work	ศิลปะ ความบันเทิง และนันทนาการ Art, entertainment	บริการด้านอื่นๆ Other service	งานในครัวเรือน Activities of household	กิจการขององค์กร Extra-territorial	ไม่ทราบ Unknown			
ชาย	8.9	16.2	64.1	201.2	78.1	30.9	24.5	21.4	10.2	-	3.8	MALE		
ต่ำกว่า 1,501 บาท	-	-	0.5	0.8	-	-	0.4	0.2	0.2	-	-	Less than 1,501 Baht		
1,501 - 2,500 บาท	-	-	0.2	0.4	0.2	-	2.2	1.0	0.1	-	-	1,501 - 2,500 Baht		
2,501 - 3,500 บาท	0.3	0.2	0.4	0.2	0.0	0.3	1.1	1.5	0.9	-	-	2,501 - 3,500 Baht		
3,501 - 4,500 บาท	0.1	0.6	2.2	4.1	0.7	0.1	3.5	4.3	0.9	-	-	3,501 - 4,500 Baht		
4,501 - 5,500 บาท	1.3	0.1	5.6	17.0	6.3	2.9	3.7	3.2	1.3	-	-	4,501 - 5,500 Baht		
5,501 - 6,500 บาท	1.2	1.0	9.5	19.4	3.5	5.7	4.5	4.8	1.2	-	-	5,501 - 6,500 Baht		
6,501 - 7,500 บาท	2.2	3.3	10.8	12.2	3.0	4.4	0.2	2.2	0.8	-	-	6,501 - 7,500 Baht		
7,501 - 10,000 บาท	1.7	2.6	26.5	42.7	12.6	5.9	7.3	3.2	2.4	-	1.4	7,501 - 10,000 Baht		
10,001 - 15,000 บาท	0.4	1.5	3.8	37.8	16.9	5.1	0.2	0.5	0.8	-	0.2	10,001 - 15,000 Baht		
15,001 - 20,000 บาท	0.2	2.5	3.2	27.3	6.2	1.9	1.5	0.2	0.2	-	0.1	15,001 - 20,000 Baht		
20,001 - 30,000 บาท	0.7	2.6	0.7	25.3	12.0	2.8	-	0.2	0.2	-	0.2	20,001 - 30,000 Baht		
มากกว่า 30,000 บาท	0.8	1.8	0.4	10.2	16.0	1.6	-	0.0	-	-	0.9	More than 30,000 Baht		
ไม่ทราบ	-	-	0.4	4.0	0.7	0.4	-	-	1.3	-	1.0	Unknown		
หญิง	10.1	17.7	42.3	134.9	153.8	102.8	27.0	24.8	41.8	0.6	2.1	FEMALE		
ต่ำกว่า 1,501 บาท	-	-	0.2	1.0	0.2	-	0.4	0.8	2.3	-	-	Less than 1,501 Baht		
1,501 - 2,500 บาท	-	-	0.1	-	-	0.3	0.6	0.6	4.3	0.4	-	1,501 - 2,500 Baht		
2,501 - 3,500 บาท	-	0.1	0.2	1.5	1.0	1.4	1.2	2.4	5.0	-	-	2,501 - 3,500 Baht		
3,501 - 4,500 บาท	0.1	0.4	3.8	2.3	4.1	1.6	4.1	6.1	8.2	-	-	3,501 - 4,500 Baht		
4,501 - 5,500 บาท	1.1	0.6	7.6	14.3	3.6	4.7	7.8	3.7	8.2	-	0.7	4,501 - 5,500 Baht		
5,501 - 6,500 บาท	1.8	1.2	9.8	12.0	6.5	14.2	5.7	4.7	7.7	-	-	5,501 - 6,500 Baht		
6,501 - 7,500 บาท	1.0	0.5	4.1	9.5	6.8	9.2	2.3	0.4	2.3	-	-	6,501 - 7,500 Baht		
7,501 - 10,000 บาท	2.3	5.3	9.5	35.3	34.6	23.0	4.3	5.6	2.6	-	0.6	7,501 - 10,000 Baht		
10,001 - 15,000 บาท	1.8	7.0	1.6	29.0	29.8	18.9	0.3	0.3	0.3	-	0.6	10,001 - 15,000 Baht		
15,001 - 20,000 บาท	0.6	1.7	1.9	11.6	12.2	10.4	0.1	0.4	-	-	-	15,001 - 20,000 Baht		
20,001 - 30,000 บาท	-	0.8	1.4	12.1	23.7	15.0	-	-	-	-	-	20,001 - 30,000 Baht		
มากกว่า 30,000 บาท	0.9	0.2	2.2	4.7	30.7	3.8	0.2	-	-	0.2	-	More than 30,000 Baht		
ไม่ทราบ	0.7	-	-	1.6	0.7	0.3	-	0.1	0.9	-	0.4	Unknown		

ภาคเหนือ  
*Northern Region*

## ตารางสถิติ ภาคเหนือ

- ตารางที่ 1 จำนวนประชากร จำแนกตามกลุ่มอายุ สถานภาพแรงงาน
- ตารางที่ 2 จำนวนประชากรอายุ 15 ปี ขึ้นไป จำแนกตามสถานภาพสมรส สถานภาพแรงงาน
- ตารางที่ 3 จำนวนประชากรอายุ 15 ปีขึ้นไป จำแนกตามระดับการศึกษาที่สำเร็จ สถานภาพแรงงาน
- ตารางที่ 4 ผู้มีงานทำ จำแนกตามระดับการศึกษาที่สำเร็จ อาชีพ
- ตารางที่ 5 ผู้มีงานทำ จำแนกตามระดับการศึกษาที่สำเร็จ อุตสาหกรรม
- ตารางที่ 6 ผู้มีงานทำ จำแนกตามสถานภาพการทำงาน อาชีพ
- ตารางที่ 7 ผู้มีงานทำ จำแนกตามสถานภาพการทำงาน อุตสาหกรรม
- ตารางที่ 8 ผู้มีงานทำ จำแนกตามอาชีพ จำนวนชั่วโมงทำงานต่อสัปดาห์ การมีเวลาเหลือพอที่จะทำงานเพิ่มขึ้น
- ตารางที่ 9 ผู้มีงานทำ จำแนกตามอุตสาหกรรม จำนวนชั่วโมงทำงานต่อสัปดาห์ การมีเวลาเหลือพอที่จะทำงานเพิ่มขึ้น
- ตารางที่ 10 ผู้มีงานทำ จำแนกตามสถานภาพการทำงาน จำนวนชั่วโมงทำงานต่อสัปดาห์ การมีเวลาเหลือพอที่จะทำงานเพิ่มขึ้น
- ตารางที่ 11 ผู้มีงานทำ จำแนกตามกลุ่มอายุ ชั่วโมงการทำงานต่อสัปดาห์ การมีเวลาเหลือพอที่จะทำงานเพิ่มขึ้น
- ตารางที่ 12 จำนวนผู้ว่างงาน ที่หางานทำ จำแนกตามระยะเวลาที่หางานทำ ระดับการศึกษาที่สำเร็จ
- ตารางที่ 13 จำนวนผู้ว่างงาน ที่เคยทำงานมาก่อน จำแนกอาชีพที่ทำครั้งสุดท้าย อุตสาหกรรมที่ทำครั้งสุดท้าย
- ตารางที่ 14 ลูกจ้าง จำแนกตามค่าจ้างเฉลี่ย ผลประโยชน์อื่นๆ ที่ได้รับ อุตสาหกรรม
- ตารางที่ 15 ลูกจ้างเอกชน จำแนกตามค่าจ้างเฉลี่ย ผลประโยชน์อื่นๆ ที่ได้รับ อุตสาหกรรม
- ตารางที่ 16 ลูกจ้างรัฐบาล จำแนกตามค่าจ้างเฉลี่ย ผลประโยชน์อื่นๆ ที่ได้รับ อุตสาหกรรม
- ตารางที่ 17 ลูกจ้าง จำแนกตาม อาชีพ ระดับของรายได้
- ตารางที่ 18 ลูกจ้าง จำแนกตาม อุตสาหกรรม ระดับของรายได้

ตารางที่ 1 จำนวนประชากรอายุ 15 ปีขึ้นไป จำแนกตามกลุ่มอายุ สถานภาพแรงงาน ภาคเหนือ

TABLE 1 POPULATION 15 YEARS AND OVER BY AGE GROUP, LABOR FORCE STATUS, NORTHERN REGION

ไตรมาสที่ 2/2554 : Quarter 2/2011

หน่วยเป็นพัน : in Thousands

สถานภาพแรงงาน	กลุ่มอายุ Age Group						LABOR FORCE STATUS			
	รวม Total	15-19	20-24	25-29	30-34	35-39		40-49	50-59	>= 60
ประชากรอายุ 15 ปีขึ้นไป	10,022.3	947.6	961.6	941.3	861.0	863.8	1,998.4	1,772.2	1,676.5	POPULATION 15 YEARS AND OVER
กำลังแรงงานรวม	7,192.8	228.7	638.5	816.4	772.6	799.4	1,821.7	1,492.7	622.7	Total Labor Force
1. กำลังแรงงานปัจจุบัน	7,167.1	227.8	636.5	816.0	770.7	797.1	1,814.4	1,484.1	620.5	1. Current labor force
1.1 ผู้มีงานทำ	7,131.5	227.3	625.1	811.6	766.1	792.6	1,806.8	1,482.0	620.1	1.1 Employed
- ทำงาน	7,084.9	226.6	622.7	807.4	762.8	788.0	1,792.9	1,469.0	615.5	- At work
- ไม่ทำงานแต่มีงานประจำ	46.6	0.7	2.3	4.2	3.3	4.6	13.9	13.0	4.7	- With job but not at work
1.2 ผู้ว่างงาน	35.6	0.5	11.4	4.5	4.6	4.5	7.6	2.1	0.4	1.2 Unemployed
- ท างานทำ	6.2	-	3.6	0.6	0.8	-	1.2	-	0.1	- Looking for work
- ไม่ท างานทำ/พร้อมที่จะท างาน	29.4	0.5	7.9	3.9	3.8	4.5	6.4	2.1	0.3	- Not looking/available for work
2. กำลังแรงงานที่รอฤดูกาล	25.6	0.9	2.0	0.4	1.9	2.3	7.3	8.5	2.3	2. Seasonally inactive labor force
ผู้ไม่อยู่ในกำลังแรงงาน	2,829.6	718.9	323.1	124.8	88.4	64.3	176.7	279.6	1,053.7	Persons not in Labor Force
1. ท างานบ้าน	835.7	44.1	119.7	82.0	54.2	47.2	120.5	179.2	188.9	1. Household work
2. เรียนหนังสือ	781.8	631.8	142.5	6.0	1.4	-	-	0.1	-	2. Studies
3. ยังเด็ก ขรา/ไม่สามารถท างานได้	988.4	10.1	14.0	19.8	22.6	10.1	36.2	63.9	811.7	3. Too young/old/incapable of work
4. อื่น ๆ	223.7	32.9	47.0	17.0	10.3	7.0	20.0	36.4	53.2	4. Others

ตารางที่ 1 จำนวนประชากรอายุ 15 ปีขึ้นไป จำแนกตามกลุ่มอายุ สถานภาพแรงงาน และเพศ ภาคเหนือ

Table 1 POPULATION 15 YEARS AND OVER BY AGE GROUP, LABOR FORCE STATUS AND SEX, NORTHERN REGION

ไตรมาสที่ 2/2554 : Quarter 2/2011

หน่วยเป็นพัน : In Thousands

สถานภาพแรงงาน	รวม							LABOR FORCE STATUS				
	Total	15-19	20-24	25-29	30-34	35-39	40-49	50-59	>=60			
ชาย	4,909.6	486.9	497.1	484.3	440.2	427.8	963.1	855.4	754.8	MALE		
กำลังแรงงานรวม	3,903.5	159.4	382.5	454.5	418.1	413.0	924.6	786.1	365.5	Total Labor Force		
1. กำลังแรงงานปัจจุบัน	3,891.5	158.5	380.5	454.1	417.4	412.7	922.0	782.6	363.8	1. Current labor force		
1.1 ผู้มีงานทำ	3,874.0	158.0	376.6	451.8	414.5	411.3	917.1	781.4	363.5	1.1 Employed		
- ทำงาน	3,847.5	157.3	375.3	450.6	413.4	409.5	908.1	773.4	359.9	- At work		
- ไม่ทำงานแต่มีงานประจำ	26.6	0.7	1.2	1.2	1.2	1.8	8.9	8.0	3.6	- With job but not at work		
1.2 ผู้ว่างงาน	17.5	0.5	3.9	2.3	2.9	1.4	5.0	1.2	0.4	1.2 Unemployed		
- หางานทำ	2.5	-	1.0	0.2	0.7	-	0.5	-	0.1	- Looking for work		
- ไม่ทำงานทำ/พร้อมที่จะทำงาน	15.0	0.5	2.9	2.1	2.2	1.4	4.4	1.2	0.3	- Not looking/available for work		
2. กำลังแรงงานที่รอฤดูกาล	12.0	0.9	2.0	0.4	0.7	0.3	2.6	3.5	1.7	2. Seasonally inactive labor force		
ผู้ไม่อยู่ในกำลังแรงงาน	1,006.1	327.5	114.7	29.8	22.1	14.8	38.5	69.4	389.4	Persons not in Labor Force		
1. ทำงานบ้าน	48.5	5.2	11.2	4.7	1.5	1.4	5.6	9.2	9.7	1. Household work		
2. เรียนหนังสือ	366.0	298.9	65.1	2.0	-	-	-	0.1	-	2. Studies		
3. ยังเด็ก ขรา/ไม่สามารถทำงานได้	448.8	5.7	7.8	13.6	16.1	8.2	20.4	33.2	343.8	3. Too young/old/incapable of work		
4. อื่น ๆ	142.8	17.7	30.7	9.6	4.4	5.2	12.5	26.8	35.9	4. Others		
หญิง	5,112.8	460.7	464.4	457.0	420.8	436.0	1,035.4	916.8	921.6	FEMALE		
กำลังแรงงานรวม	3,289.2	69.3	256.1	361.9	354.4	386.5	897.2	706.6	257.3	Total Labor Force		
1. กำลังแรงงานปัจจุบัน	3,275.6	69.3	256.1	361.9	353.3	384.4	892.4	701.6	256.7	1. Current labor force		
1.1 ผู้มีงานทำ	3,257.5	69.3	248.5	359.7	351.6	381.3	889.8	700.7	256.7	1.1 Employed		
- ทำงาน	3,237.5	69.3	247.4	356.8	349.5	378.5	884.8	695.7	255.6	- At work		
- ไม่ทำงานแต่มีงานประจำ	20.0	-	1.1	3.0	2.1	2.8	5.0	5.0	1.1	- With job but not at work		
1.2 ผู้ว่างงาน	18.2	0.1	7.5	2.2	1.7	3.1	2.6	0.9	-	1.2 Unemployed		
- หางานทำ	3.7	-	2.6	0.4	0.1	-	0.6	-	-	- Looking for work		
- ไม่ทำงานทำ/พร้อมที่จะทำงาน	14.4	0.1	5.0	1.8	1.6	3.1	2.0	0.9	-	- Not looking/available for work		
2. กำลังแรงงานที่รอฤดูกาล	13.6	-	-	-	1.1	2.1	4.8	5.0	0.6	2. Seasonally inactive labor force		
ผู้ไม่อยู่ในกำลังแรงงาน	1,823.5	391.4	208.4	95.1	66.4	49.5	138.2	210.2	664.4	Persons not in Labor Force		
1. ทำงานบ้าน	787.2	38.9	108.5	77.3	52.7	45.8	114.9	170.0	179.2	1. Household work		
2. เรียนหนังสือ	415.8	332.9	77.4	4.1	1.4	-	-	-	-	2. Studies		
3. ยังเด็ก ขรา/ไม่สามารถทำงานได้	539.6	4.5	6.2	6.3	6.4	1.9	15.7	30.7	468.0	3. Too young/old/incapable of work		
4. อื่น ๆ	80.9	15.1	16.3	7.4	5.8	1.8	7.6	9.6	17.3	4. Others		

ตารางที่ 2 จำนวนประชากรอายุ 15 ปีขึ้นไป จำแนกตามสถานภาพสมรส สถานภาพแรงงาน ภาคเหนือ

TABLE 2 POPULATION 15 YEARS AND OVER BY MARITAL STATUS, LABOR FORCE STATUS, NORTHERN REGION

ไตรมาสที่ 2/2554 : Quarter 2/2011

หน่วยเป็นพัน : In Thousands

สถานภาพแรงงาน	รวม Total	เคยสมรส Ever-Married				LABOR FORCE STATUS		
		โสด Single	สมรส Married	หม้าย Widowed	หย่า Divorced	แยกกันอยู่ Separated	ไม่ทราบ Unknown	
ยอดรวม	10,022.3	2,361.8	6,467.8	815.7	186.1	188.4	2.5	TOTAL
กำลังแรงงานรวม	7,192.8	1,311.0	5,266.7	307.7	157.6	147.4	2.4	Total Labor Force
1. กำลังแรงงานปัจจุบัน	7,167.1	1,306.2	5,246.7	306.8	157.6	147.4	2.4	1. Current labor force
1.1 ผู้มีงานทำ	7,131.5	1,288.3	5,232.7	305.2	156.9	146.0	2.4	1.1 Employed
- ทำงาน	7,084.9	1,282.4	5,197.6	302.4	155.6	144.5	2.4	- At work
- ไม่ทำงานแต่มีงานประจำ	46.6	5.9	35.1	2.8	1.3	1.6	-	- With job but not at work
1.2 ผู้ว่างงาน	35.6	18.0	14.1	1.5	0.7	1.4	-	1.2 Unemployed
- หางานทำ	6.2	3.5	2.5	0.1	-	0.1	-	- Looking for work
- ไม่หางานทำ/พร้อมที่จะทำงาน	29.4	14.5	11.6	1.4	0.7	1.2	-	- Not looking/available for work
2. กำลังแรงงานที่รอฤดูกาล	25.6	4.8	19.9	0.9	-	-	-	2. Seasonally inactive labor force
ผู้ไม่อยู่ในกำลังแรงงาน	2,829.6	1,050.8	1,201.2	508.1	28.6	41.0	0.1	Persons not in Labor Force
1. ทำงานบ้าน	835.7	79.3	631.1	96.5	11.4	17.4	0.1	1. Household work
2. เรียนหนังสือ	781.8	761.3	18.2	0.3	0.8	1.3	-	2. Studies
3. ยิงเด็ก ขรา/ไม่สามารถทำงานได้	988.4	123.5	438.1	399.8	10.7	16.3	-	3. Too young/old/incapable of work
4. อื่น ๆ	223.7	86.8	113.8	11.5	5.7	6.0	-	4. Others



ตารางที่ 2 จำนวนประชากรอายุ 15 ปีขึ้นไป จำแนกตามสถานภาพสมรส สถานภาพแรงงาน และเพศ ภาคเหนือ

TABLE 2 POPULATION 15 YEARS AND OVER BY MARITAL STATUS, LABOR FORCE STATUS AND SEX, NORTHERN REGION

ไตรมาสที่ 2/2554 : Quarter 2/2011

หน่วยเป็นพัน : In Thousands

สถานภาพแรงงาน	รวม					เคยสมรส Ever-Married				LABOR FORCE STATUS	
	Total	โสด Single	สมรส Married	หม้าย Widowed	หย่า Divorced	แยกกันอยู่ Separated	ไม่ทราบ Unknown	1. Current labor force	2. Seasonally inactive labor force	Persons not in Labor Force	
<b>ชาย</b>	4,909.6	1,416.9	3,151.9	179.2	83.1	76.8	1.7	1.7	1.7	MALE	
<b>กำลังแรงงานรวม</b>	3,903.5	894.8	2,795.6	75.4	72.3	63.7	1.7	1.7	1.7	Total Labor Force	
<b>1. กำลังแรงงานปัจจุบัน</b>	3,891.5	890.7	2,787.9	75.2	72.3	63.7	1.7	1.7	1.7	1. Current labor force	
1.1 ผู้มีงานทำ	3,874.0	882.8	2,779.5	74.3	70.8	63.3	1.7	1.7	1.7	1.1 Employed	
- ทำงาน	3,847.5	879.1	2,758.7	73.9	70.8	63.3	1.7	1.7	1.7	- At work	
- ไม่ทำงานแต่มีงานประจำ	26.6	3.7	20.8	0.4	1.3	0.4	-	-	-	- With job but not at work	
1.2 ผู้ว่างงาน	17.5	8.0	8.4	0.8	0.3	-	-	-	-	1.2 Unemployed	
- หางานทำ	2.5	1.3	1.1	0.1	-	-	-	-	-	- Looking for work	
- ไม่ทำงานทำ/พร้อมที่จะทำงาน	15.0	6.6	7.3	0.7	0.3	-	-	-	-	- Not looking/available for work	
<b>2. กำลังแรงงานที่รอฤดูกาล</b>	12.0	4.1	7.7	0.3	-	-	-	-	-	2. Seasonally inactive labor force	
<b>ผู้ไม่อยู่ในกำลังแรงงาน</b>	1,006.1	522.1	356.3	103.7	10.8	13.1	-	-	-	Persons not in Labor Force	
1. ทำงานบ้าน	48.5	25.5	15.1	5.8	0.8	1.3	-	-	-	1. Household work	
2. เรียนหนังสือ	366.0	359.6	6.5	-	-	-	-	-	-	2. Studies	
3. ยังเด็ก ขรา/ไม่สามารถทำงานได้	448.8	79.0	261.2	94.2	6.3	8.1	-	-	-	3. Too young/old/incapable of work	
4. อื่น ๆ	142.8	58.0	73.6	3.7	3.7	3.8	-	-	-	4. Others	
<b>หญิง</b>	5,112.8	944.9	3,315.9	636.6	103.1	111.5	0.9	0.9	0.9	FEMALE	
<b>กำลังแรงงานรวม</b>	3,289.2	416.2	2,471.1	232.3	85.3	83.7	0.8	0.8	0.8	Total Labor Force	
<b>1. กำลังแรงงานปัจจุบัน</b>	3,275.6	415.5	2,458.8	231.6	85.3	83.7	0.8	0.8	0.8	1. Current labor force	
1.1 ผู้มีงานทำ	3,257.5	405.5	2,453.1	230.9	84.9	82.3	0.8	0.8	0.8	1.1 Employed	
- ทำงาน	3,237.5	403.3	2,438.9	228.5	84.9	81.1	0.8	0.8	0.8	- At work	
- ไม่ทำงานแต่มีงานประจำ	20.0	2.2	14.3	2.4	-	1.2	-	-	-	- With job but not at work	
1.2 ผู้ว่างงาน	18.2	10.0	5.7	0.7	0.4	1.4	-	-	-	1.2 Unemployed	
- หางานทำ	3.7	2.2	1.4	-	-	0.1	-	-	-	- Looking for work	
- ไม่ทำงานทำ/พร้อมที่จะทำงาน	14.4	7.8	4.3	0.7	0.4	1.2	-	-	-	- Not looking/available for work	
<b>2. กำลังแรงงานที่รอฤดูกาล</b>	13.6	0.7	12.3	0.7	-	-	-	-	-	2. Seasonally inactive labor force	
<b>ผู้ไม่อยู่ในกำลังแรงงาน</b>	1,823.5	528.6	844.8	404.3	17.8	27.9	0.1	0.1	0.1	Persons not in Labor Force	
1. ทำงานบ้าน	787.2	53.7	616.0	90.6	10.6	16.2	0.1	0.1	0.1	1. Household work	
2. เรียนหนังสือ	415.8	401.7	11.7	0.3	0.8	1.3	-	-	-	2. Studies	
3. ยังเด็ก ขรา/ไม่สามารถทำงานได้	539.6	44.4	176.9	305.6	4.4	8.2	-	-	-	3. Too young/old/incapable of work	
4. อื่น ๆ	80.9	28.8	40.2	7.8	2.0	2.2	-	-	-	4. Others	

ตารางที่ 3 จำนวนประชากรอายุ 15 ปีขึ้นไป จำแนกตามระดับการศึกษาที่สำเร็จ สถานภาพแรงงาน ภาคเหนือ

TABLE 3 POPULATION 15 YEARS AND OVER BY LEVEL OF EDUCATIONAL ATTAINMENT, LABOR FORCE STATUS, NORTHERN REGION

ไตรมาสที่ 2/2554 : Quarter 2/2011

หน่วยเป็นพัน : In Thousands

สถานภาพแรงงาน	รวม	ไม่มี การศึกษา	ต่ำกว่า ประถมศึกษา	ประถมศึกษา ต่ำกว่า	ประถมศึกษา ตอนต้น	มัธยมศึกษาตอนปลาย				อุดมศึกษา			ไม่ทราบ	LABOR FORCE STATUS
						Upper Secondary Level		Higher Level		อื่นๆ <sup>1/</sup>	Unknown	Others <sup>1/</sup>		
						None	Elementary	Secondary	Lower Secondary					
ยอดรวม	10,022.3	837.0	3,319.4	1,675.6	1,722.4	940.6	305.7	3.4	601.5	397.8	185.7	30.8	2.4	TOTAL
กำลังแรงงานรวม	7,192.8	455.5	2,356.6	1,416.2	1,050.4	684.8	198.4	1.6	529.4	320.9	153.6	24.2	1.1	Total Labor Force
1. กำลังแรงงานปัจจุบัน	7,167.1	452.7	2,345.5	1,411.3	1,046.5	682.9	198.4	1.6	529.0	320.5	153.6	24.2	1.1	1. Current labor force
1.1 ผู้ใช้งานทำ	7,131.5	451.1	2,339.9	1,406.1	1,042.1	678.0	197.5	1.6	521.2	316.3	152.4	24.2	1.1	1.1 Employed
- ทำงาน	7,084.9	449.0	2,324.5	1,395.7	1,033.9	674.1	197.2	1.6	518.0	314.9	150.8	24.2	1.1	- At work
- ไม่ทำงานแต่มีงานประจำ	46.6	2.2	15.5	10.3	8.3	3.9	0.3	-	3.2	1.4	1.6	-	-	- With job but not at work
1.2 ผู้ว่างงาน	35.6	1.5	5.6	5.2	4.3	4.9	1.0	-	7.8	4.2	1.2	-	-	1.2 Unemployed
- ทงงานทำ	6.2	0.1	-	-	0.3	0.3	0.1	-	2.8	1.9	0.7	-	-	- Looking for work
- ไม่หางานทำ/พร้อมที่จะทำงาน	29.4	1.4	5.6	5.2	4.0	4.6	0.8	-	5.0	2.3	0.5	-	-	- Not looking/available for work
2. กำลังแรงงานที่รอฤดูกาล	25.6	2.9	11.1	4.9	4.0	2.0	-	-	0.4	0.4	-	-	-	2. Seasonally inactive labor force
ผู้ไม่อยู่ในกำลังแรงงาน	2,829.6	381.5	962.8	259.4	672.0	255.8	107.3	1.8	72.2	76.9	32.1	6.6	1.3	Persons not in Labor Force
1. ทำงานบ้าน	835.7	95.6	322.1	113.2	112.7	95.9	21.0	0.5	36.8	26.6	6.0	5.3	-	1. Household work
2. เรียนหนังสือ	781.8	-	0.3	82.3	481.4	127.2	64.4	-	3.4	22.3	-	0.3	0.2	2. Studies
3. ยังเด็ก ขรา/ไม่สามารถทำงานได้	988.4	272.5	613.9	39.5	31.0	10.6	5.1	0.2	6.9	3.8	3.5	0.5	0.9	3. Too young/old/incapable of work
4. อื่น ๆ	223.7	13.5	26.5	24.5	46.8	22.1	16.8	1.1	25.1	24.2	22.6	0.4	0.2	4. Others

1/ รวมอาชีพระยะสั้น Including Short Course Vocational

ตารางที่ 3 จำนวนประชากรอายุ 15 ปีขึ้นไป จำนวนตามระดับการศึกษาที่สำเร็จ สถานภาพแรงงาน เพศ ภาคเหนือ  
TABLE 3 POPULATION 15 YEARS AND OVER BY LEVEL OF EDUCATIONAL ATTAINMENT, LABOR FORCE STATUS, SEX, NORTHERN REGION

สถานภาพแรงงาน	รวม	ไม่มี การศึกษา	ต่ำกว่า ประถมศึกษา	ประถมศึกษา	มัธยมศึกษาตอนปลาย						อุดมศึกษา				1/ อื่นๆ	ไม่ทราบ	LABOR FORCE STATUS				
					None	Elementary	Elementary	Upper Secondary Level			Higher Level							Others	Unknown		
								Secondary	Lower	General/ Academic	Vocational	Teacher Training	Academic	Technical Education						Teacher Training	
														Secondary							Lower
Total	4,909.6	306.9	1,514.2	885.0	974.1	467.8	180.5	1.5	272.1	219.4	70.7	15.3	2.1	MALE							
<b>ชาย</b>	3,903.5	201.9	1,200.8	793.3	682.3	398.0	126.6	1.0	247.9	180.8	55.5	14.6	0.9	0.9	Total Labor Force						
<b>กำลังแรงงานรวม</b>	3,874.0	200.6	1,191.8	790.4	676.1	394.1	126.6	1.0	245.7	177.7	54.7	14.6	0.9	0.9	1. Current labor force						
1.1 ผู้มีงานทำ	3,847.5	198.7	1,181.2	783.8	670.4	393.3	126.4	1.0	245.1	177.7	54.5	14.6	0.9	0.9	1.1 Employed						
- ทำงาน	26.6	1.9	10.6	6.6	5.7	0.7	0.2	-	0.6	-	0.3	-	-	-	- At work						
- ไม่ทำงานแต่มีงานประจำ	17.5	0.8	4.0	1.4	2.7	3.2	-	-	1.8	2.7	0.8	-	-	-	- With job but not at work						
1.2 ผู้ว่างงาน	2.5	0.1	-	-	0.2	0.3	-	-	0.2	1.0	0.7	-	-	-	1.2 Unemployed						
- ท างานทำ	15.0	0.7	4.0	1.4	2.5	2.9	-	-	1.6	1.7	0.1	-	-	-	- Looking for work						
- ไม่ท างานทำ/พร้อมที่จะทำงาน	12.0	0.5	5.0	1.5	3.5	0.7	-	-	0.4	0.4	-	-	-	-	- Not looking/available for work						
<b>2. กำลังแรงงานที่ออกตลาด</b>	1,006.1	105.0	313.4	91.7	291.8	69.8	53.9	0.6	24.1	38.6	15.2	0.8	1.3	0.8	2. Seasonally inactive labor force						
<b>ผู้ไม่อยู่ในกำลังแรงงาน</b>	48.5	3.5	13.7	6.8	8.0	3.8	0.5	-	5.7	6.0	0.2	0.2	-	-	Persons not in Labor Force						
1. ที่งานบ้าน	366.0	-	0.1	36.3	234.7	47.6	34.6	-	-	12.2	-	0.3	0.2	0.2	1. Household work						
2. เรียนหนังสือ	448.8	95.1	282.2	28.0	21.7	6.9	4.0	-	4.9	3.1	1.9	0.2	0.9	0.2	2. Studies						
3. ยังเด็ก ซรา/ไม่สามารถทำงานได้	142.8	6.5	17.4	20.6	27.4	11.4	14.8	0.6	13.6	17.3	13.1	0.1	0.2	0.1	3. Too young/old/incapable of work						
4. อื่น ๆ	5,112.8	530.1	1,805.2	790.6	748.3	472.8	125.2	1.9	329.5	178.5	115.0	15.4	0.3	0.3	4. Others						
<b>หญิง</b>	3,289.2	253.6	1,155.8	622.9	368.1	286.8	71.8	0.6	281.5	140.1	98.0	9.6	0.3	0.3	FEMALE						
<b>กำลังแรงงานรวม</b>	3,275.6	251.2	1,149.7	619.5	367.7	285.6	71.8	0.6	281.5	140.1	98.0	9.6	0.3	0.3	Total Labor Force						
1. กำลังแรงงานปัจจุบัน	3,257.5	250.6	1,148.1	615.7	366.0	283.9	70.9	0.6	275.5	138.6	97.7	9.6	0.3	0.3	1. Current labor force						
1.1 ผู้มีงานทำ	3,237.5	250.2	1,143.3	612.0	363.4	280.8	70.8	0.6	272.9	137.3	96.3	9.6	0.3	0.3	1.1 Employed						
- ทำงาน	20.0	0.3	4.8	3.7	2.6	3.1	0.1	-	2.6	1.4	1.4	-	-	-	- At work						
- ไม่ทำงานแต่มีงานประจำ	18.2	0.7	1.6	3.8	1.6	1.7	1.0	-	6.0	1.5	0.4	-	-	-	- With job but not at work						
1.2 ผู้ว่างงาน	3.7	-	-	-	0.1	-	0.1	-	2.5	1.0	-	-	-	-	1.2 Unemployed						
- ท างานทำ	14.4	0.7	1.6	3.8	1.6	1.7	0.8	-	3.4	0.5	0.4	-	-	-	- Looking for work						
- ไม่ท างานทำ/พร้อมที่จะทำงาน	13.6	2.4	6.1	3.4	0.5	1.2	-	-	-	-	-	-	-	-	- Not looking/available for work						
<b>2. กำลังแรงงานที่ออกตลาด</b>	1,823.5	276.5	649.4	167.7	380.2	186.0	53.3	1.3	48.0	38.4	16.9	5.8	-	-	2. Seasonally inactive labor force						
<b>ผู้ไม่อยู่ในกำลังแรงงาน</b>	787.2	92.1	308.4	106.4	104.7	92.1	20.5	0.5	31.1	20.6	5.8	5.1	-	-	Persons not in Labor Force						
1. ที่งานบ้าน	415.8	-	0.2	46.0	246.7	79.6	29.8	-	3.4	10.1	-	0.1	-	-	1. Household work						
2. เรียนหนังสือ	539.6	177.4	331.7	11.5	9.4	3.7	1.1	0.2	2.0	0.7	1.6	0.3	-	-	2. Studies						
3. ยังเด็ก ซรา/ไม่สามารถทำงานได้	80.9	7.0	9.1	3.8	19.4	10.7	2.0	0.6	11.5	6.9	9.6	0.3	-	-	3. Too young/old/incapable of work						
4. อื่น ๆ															4. Others						

1/ รวมอาชีพระยะสั้น Including Short Course Vocational

ตารางที่ 4 จำนวนผู้จ้างทำ จำแนกตามระดับการศึกษาที่สำเร็จ อาชีพ ภาคเหนือ

TABLE 4 EMPLOYED PERSONS BY LEVEL OF EDUCATIONAL ATTAINMENT, OCCUPATION, NORTHERN REGION

ไตรมาสที่ 2/2554 : Quarter 2/2011

หน่วยเป็นพัน : In Thousands

อาชีพ	มัธยมศึกษาตอนปลาย					อุดมศึกษา			อื่น ๆ	ไม่ทราบ	OCCUPATION				
	รวม	ไม่มีการศึกษา	ต่ำกว่าประถมศึกษา	ประถมศึกษา	ประถมศึกษาตอนต้น	สายสามัญ	สายวิชาชีพ	สายวิชาการ				สายวิชาชีพ			
Total	None	Less than Elementary	Elementary	Secondary	Lower Secondary	General Academic	Vocational	Teacher Training	Academic	Technical Education	Higher Level	Teacher Training	Others	Unknown	
ยอดรวม	451.1	2,339.9	1,406.1	1,042.1	678.0	197.5	1.6	521.2	316.3	152.4	24.2	1.1		TOTAL	
1. ผู้ปฏิบัติงานหมย ข้าราชการระดับอาวุโสและผู้จัดการ	0.4	19.5	9.5	15.5	17.4	7.6	-	42.3	10.6	4.9	-	-	-	1. Legislators, senior officials and managers	
2. ผู้ประกอบวิชาชีพด้านต่างๆ	-	2.7	2.7	7.0	4.2	1.9	0.1	141.8	34.7	109.4	1.6	-	-	2. Professionals	
3. ผู้ประกอบวิชาชีพด้านเทคนิคสาขาต่างๆและผู้ปฏิบัติงานที่เกี่ยวข้อง	0.9	10.8	3.8	7.5	10.5	11.3	0.1	75.2	42.2	4.3	0.4	-	-	3. Technicians and associate professionals	
4. เสิร์ย	-	7.5	6.6	19.9	27.9	20.2	-	95.7	34.9	6.6	0.3	-	-	4. Clerks	
5. พนักงานบริการและพนักงานในร้านค้าและตลาด	42.0	342.9	168.7	208.4	183.6	59.5	1.4	114.6	73.8	18.8	5.4	0.3	-	5. Service workers and shop and market sales workers	
6. ผู้ปฏิบัติงานที่มีฝีมือในด้านการเกษตรและการประมง	246.6	1,249.2	698.9	388.4	204.5	38.5	0.1	23.1	44.2	5.2	1.8	-	-	6. Skilled agricultural and fishery workers	
7. ผู้ปฏิบัติงานด้านความสามารถทางฝีมือและธุรกิจการค้าที่เกี่ยวข้อง	37.9	303.9	195.5	168.9	92.9	32.9	-	16.5	46.4	2.3	3.3	0.4	-	7. Craft and related trades workers	
8. ผู้ปฏิบัติการโรงงานและเครื่องจักรและผู้ปฏิบัติงานด้านการประกอบ	6.0	71.9	73.5	87.1	65.2	16.9	-	7.9	15.7	0.2	3.6	-	-	8. Plant and machine operators and assemblers	
9. อาชีพขั้นพื้นฐานต่างๆ ในด้านการขายและการให้บริการ	117.4	331.6	246.8	139.4	71.8	8.6	-	4.2	13.6	0.6	7.8	0.4	-	9. Elementary occupations	
10. คนงานซึ่งมิได้จำแนกไว้ในหมวดอื่น	-	-	-	-	-	-	-	-	0.1	-	-	-	-	10. Workers not classifiable by occupation	

1/ รวมอาชีพระยะสั้น 1/ Including Short Course Vocational

ตารางที่ 4 จำนวนผู้มีงานทำ จำแนกตามระดับการศึกษาที่สำเร็จ อาชีพ และเพศ ภาคเหนือ  
TABLE 4 EMPLOYED PERSONS BY LEVEL OF EDUCATIONAL ATTAINMENT, OCCUPATION AND SEX, NORTHERN REGION

หน่วยเป็นพัน : In Thousands

อาชีพ	มัธยมศึกษาตอนปลาย										รวม	ไม่มีการศึกษา	ต่ำกว่าประถมศึกษา	ประถมศึกษา	มัธยมศึกษาตอนต้น	อุดมศึกษา				อื่นๆ	ไม่ทราบ	OCCUPATION
	Upper Secondary Level		Higher Level		สาขาวิชา- การศึกษา	สาขาวิชา- Technical Education	สาขาวิชาการ	สาขาวิชาชีพ	สาขาวิชา- การศึกษา	สาขาวิชา- Teacher Training												
	General/ Academic	Vocational	General/ Academic	Technical Education												Academic	Higher Technical Education	Teacher Training				
Total	None	Elementary	Elementary	Lower Secondary	General/ Academic	Vocational	Teacher Training	Academic	Higher Technical Education	Teacher Training	Others	Unknown	MALE	FEMALE								
<b>ชาย</b>	3,874.0	200.6	1,191.8	790.4	676.1	394.1	126.6	1.0	245.7	177.7	54.7	14.6	0.9	14.6	0.9	MALE						
1. ผู้ปฏิบัติงานหมอยา ช่างพาณิชยกรรมระดับอาวุโสและผู้จัดการ	102.9	0.4	17.7	8.1	14.3	14.9	4.3	-	30.5	8.5	4.1	-	-	-	-	1. Legislators, senior officials and managers						
2. ผู้ประกอบวิชาชีพชั้นต้นต่างๆ	126.2	-	2.0	2.7	4.9	2.4	1.6	-	66.6	11.0	34.0	0.9	-	0.9	-	2. Professionals						
3. ผู้ประกอบวิชาชีพเทคนิคสาขาต่างๆ และอาชีพที่เกี่ยวข้อง	84.8	0.1	5.7	0.8	3.2	5.9	9.8	-	35.4	22.1	1.4	0.2	-	0.2	-	3. Technicians and associate professionals						
4. เสรี่ยม	75.2	-	4.0	4.1	7.4	10.4	6.0	-	27.9	12.9	2.4	-	-	-	-	4. Clerks						
5. พนักงานบริการและพนักงานในร้านค้าและตลาด	489.2	14.1	114.9	62.1	102.0	73.4	28.8	0.9	56.1	29.0	5.1	2.6	0.2	2.6	0.2	5. Service workers and shop and market sales workers						
6. ผู้ปฏิบัติงานที่มีชื่อในด้านการเกษตรและการประมง	1,641.8	112.0	662.3	389.8	265.6	130.2	29.3	0.1	14.6	30.9	5.2	1.8	-	1.8	-	6. Skilled agricultural and fishery workers						
7. ผู้ปฏิบัติงานด้านความเสมอภาคทางเชื้อชาติและธุรกิจการค้าที่เกี่ยวข้อง	650.0	19.7	193.4	146.6	132.0	73.8	27.5	-	10.0	42.5	1.9	2.3	0.4	2.3	0.4	7. Craft and related trades workers						
8. ผู้ปฏิบัติการโรงงานและเครื่องจักร และผู้ปฏิบัติงานด้านการประกอบ	250.3	3.0	56.7	54.9	61.6	42.8	14.4	-	3.9	11.5	0.2	1.2	-	1.2	-	8. Plant and machine operators and assemblers						
9. อาชีพขั้นพื้นฐานต่างๆ ในด้านการขายและการให้บริการ	453.7	51.2	135.0	121.2	85.0	40.2	4.9	-	0.8	9.1	0.5	5.6	0.3	5.6	0.3	9. Elementary occupations						
10. คนงานซึ่งไม่ได้จำแนกไว้ในหมวดอื่น	0.1	-	-	-	-	-	-	-	-	0.1	-	-	-	-	-	-	10. Workers not classifiable by occupation					
<b>หญิง</b>	3,257.5	250.6	1,148.1	615.7	366.0	283.9	70.9	0.6	275.5	138.6	97.7	9.6	0.3	9.6	0.3	FEMALE						
1. ผู้ปฏิบัติงานหมอยา ช่างพาณิชยกรรมระดับอาวุโสและผู้จัดการ	24.7	-	1.8	1.4	1.2	2.5	3.3	-	11.7	2.0	0.8	-	-	-	-	1. Legislators, senior officials and managers						
2. ผู้ประกอบวิชาชีพชั้นต้นต่างๆ	179.9	-	0.6	0.0	2.1	1.7	0.3	0.1	75.2	23.7	75.4	0.7	-	0.7	-	2. Professionals						
3. ผู้ประกอบวิชาชีพเทคนิคสาขาต่างๆ และอาชีพที่เกี่ยวข้อง	82.3	0.8	5.1	3.0	4.3	4.6	1.5	0.1	39.8	20.1	2.9	0.2	-	0.2	-	3. Technicians and associate professionals						
4. เสรี่ยม	144.6	-	3.5	2.5	12.6	17.5	14.2	-	67.8	22.0	4.3	0.3	-	0.3	-	4. Clerks						
5. พนักงานบริการและพนักงานในร้านค้าและตลาด	730.3	27.9	228.0	106.7	106.4	110.3	30.7	0.4	58.6	44.8	13.7	2.9	0.1	2.9	0.1	5. Service workers and shop and market sales workers						
6. ผู้ปฏิบัติงานที่มีชื่อในด้านการเกษตรและการประมง	1,258.6	134.6	586.9	309.0	122.7	74.3	9.2	-	8.5	13.3	-	-	-	-	-	6. Skilled agricultural and fishery workers						
7. ผู้ปฏิบัติงานด้านความเสมอภาคทางเชื้อชาติและธุรกิจการค้าที่เกี่ยวข้อง	251.0	18.2	110.5	48.9	36.9	19.1	5.4	-	6.6	4.0	0.4	1.0	-	1.0	-	7. Craft and related trades workers						
8. ผู้ปฏิบัติการโรงงานและเครื่องจักร และผู้ปฏิบัติงานด้านการประกอบ	97.7	3.0	15.2	18.6	25.5	22.4	2.5	-	3.9	4.2	-	2.4	-	2.4	-	8. Plant and machine operators and assemblers						
9. อาชีพขั้นพื้นฐานต่างๆ ในด้านการขายและการให้บริการ	488.4	66.1	196.5	125.6	54.4	31.6	3.7	-	3.4	4.5	0.1	2.2	0.2	2.2	0.2	9. Elementary occupations						
10. คนงานซึ่งไม่ได้จำแนกไว้ในหมวดอื่น	-	-	-	-	-	-	-	-	-	-	-	-	-	-	-	-	10. Workers not classifiable by occupation					

I/ รวมอาชีพระยะสั้น I/ Including Short Course Vocational

TABLE 5 EMPLOYED PERSONS BY LEVEL OF EDUCATIONAL ATTAINMENT, INDUSTRY, NORTHERN REGION

ไตรมาสที่ 2/2554 : Quarter 2/2011

หน่วยเป็นพัน : In Thousands

อุตสาหกรรม	รวม	ไม่มี การศึกษา	ต่ำกว่า ประถมศึกษา	ประถมศึกษา	มัธยมศึกษา ตอนต้น	มัธยมศึกษาตอนปลาย				อุดมศึกษา		อื่นๆ	ไม่ทราบ	INDUSTRY
						General/ Academic	Vocational	Teacher Training	Academic	Higher Technical Education	Higher Level Education			
<b>ยอดรวม</b>	7,131.5	451.1	2,339.9	1,406.1	1,042.1	678.0	197.5	1.6	521.2	316.3	152.4	24.2	1.1	<b>TOTAL</b>
1. เกษตรกรรม การป่าไม้ และการประมง	3,398.2	295.9	1,414.1	821.4	454.2	226.9	39.5	0.1	26.0	47.4	5.5	7.2	-	1. Agriculture, forestry and fishing
2. การทำเหมืองแร่ และเหมืองหิน	9.3	0.0	1.3	4.3	0.6	0.2	-	-	1.4	1.5	-	-	-	2. Mining and quarrying
3. การผลิต	682.7	29.2	204.3	125.7	133.0	86.9	29.1	-	31.4	35.3	1.8	5.9	0.2	3. Manufacturing
4. ไฟฟ้า ก๊าซ ไอน้ำและระบบปรับอากาศ	17.3	-	1.5	0.6	3.0	0.4	4.0	-	3.5	4.2	-	-	-	4. Electricity, gas, steam and air conditioning supply
5. การจัดหา น้ำ การจัดการและการบำบัดน้ำเสีย ของเสีย และสิ่งปฏิกูล	13.4	0.5	4.5	0.7	1.5	0.9	1.0	-	1.6	2.7	-	-	-	5. Water supply; sewerage, waste management and remediation activities
6. การก่อสร้าง	582.4	45.0	206.4	148.2	106.4	42.9	8.8	-	9.2	13.0	0.3	1.8	0.3	6. Construction
7. การขนส่ง และการขอยกเลิก การซ่อมยานยนต์	1,005.1	40.6	253.9	153.3	177.3	145.8	51.6	0.4	87.9	77.8	12.1	3.9	0.4	7. Wholesale and retail trade; repair of motor vehicles and motorcycles
8. การขนส่ง และสถานที่เก็บสินค้า	75.3	1.9	20.2	13.9	10.5	11.4	4.9	-	4.3	7.8	0.2	0.2	-	8. Transportation and storage
9. ที่พักแรมและบริการด้านอาหาร	359.9	20.0	111.8	52.5	59.6	49.3	14.2	0.6	22.0	22.4	5.8	1.6	0.2	9. Accommodation and food service activities
10. ข้อมูลข่าวสารและการสื่อสาร	23.7	-	1.0	0.4	6.6	2.3	1.1	-	7.4	4.9	0.1	-	-	10. Information and communication
11. กิจกรรมทางการเงินและการประกันภัย	62.6	-	0.8	3.5	2.6	4.4	3.7	-	38.1	7.5	2.1	-	-	11. Financial and insurance activities
12. กิจกรรมอสังหาริมทรัพย์	10.7	1.9	3.0	0.2	0.4	1.4	0.2	-	1.6	1.9	0.1	-	-	12. Real estate activities
13. กิจกรรมทางวิชาชีพ วิทยาศาสตร์ และเทคนิค	25.2	-	2.7	0.6	1.9	3.4	3.5	-	9.8	3.1	0.2	-	-	13. Professional, scientific and technical activities
14. กิจกรรมการบริหารและการสนับสนุน	42.1	0.3	9.5	7.6	6.2	4.5	2.4	-	8.9	2.3	0.5	-	-	14. Administrative and support service activities
15. การบริหารราชการ การป้องกันประเทศ การประกันสังคม	292.7	0.3	18.2	15.8	28.3	41.4	22.0	0.3	118.8	35.2	12.3	-	-	15. Public administration and defence; compulsory social security
16. การศึกษา	253.1	1.3	12.5	5.4	9.9	9.5	4.6	0.1	97.3	8.5	103.2	0.9	-	16. Education
17. กิจกรรมด้านสุขภาพและงานสังคมสงเคราะห์	133.6	1.8	9.1	6.6	10.0	23.9	2.1	-	36.7	33.6	7.4	2.4	-	17. Human health and social work activities
18. ศิลปะ ความบันเทิง และนันทนาการ	38.6	1.0	9.6	7.1	10.1	4.5	1.1	-	3.3	1.7	0.2	-	-	18. Arts, entertainment and recreation
19. กิจกรรมบริการด้านอื่น ๆ	116.8	4.2	38.2	22.9	16.0	15.3	3.6	0.1	11.5	4.1	0.6	0.3	-	19. Other service activities
20. กิจกรรมการจ้างงานในครัวเรือนส่วนบุคคล การผลิตสินค้าและบริการที่ขึ้นเองเพื่อใช้ในครัวเรือน	47.9	7.0	17.4	15.5	3.9	2.6	-	-	0.1	1.4	-	0.1	-	20. Activities of households as employers; undifferentiated goods and services-producing activities of households for own use
21. กิจกรรมขององค์กรระหว่างประเทศ	0.8	-	-	-	0.1	0.2	-	-	0.5	-	-	-	-	21. Activities of extraterritorial organizations and bodies
22. ไม่ทราบ	0.2	-	-	-	-	-	-	-	0.0	0.1	-	-	-	22. Unknown

1/ รวมอาชีพระยะสั้น 1/ Including Short Course Vocational

ตารางที่ 5 จำนวนผู้จ้างงานทำ จำนวนคนระดับการศึกษาที่สำเร็จ อุตสาหกรรม แลเพศ ภาคเหนือ  
TABLE 5 EMPLOYED PERSONS BY LEVEL OF EDUCATIONAL ATTAINMENT, INDUSTRY AND SEX , NORTHERN REGION

อุตสาหกรรม Industry	มัธยมศึกษาตอนปลาย Upper-Secondary Level										มัธยมศึกษา Higher Level		รวม Total	INDUSTRY			
	ไม่มี การศึกษา None Elementary		ต่ำกว่า ประถมศึกษา Less than Elementary		ประถมศึกษา Elementary		มัธยมศึกษา ตอนต้น Lower Secondary		สายสามัญ ศึกษา General/ Academic		สายวิชาชีพ การศึกษา Technical Education				สายวิชา- การศึกษา Teacher Training		
	200.6	1,191.8	790.4	464.0	311.2	30.3	126.6	1.0	245.7	177.7	54.7	14.6			0.9	14.6	0.9
<b>ชาย</b>	3,874.0	200.6	1,191.8	790.4	464.0	311.2	30.3	126.6	1.0	245.7	177.7	54.7	14.6	0.9	MALE		
1.เกษตรกรรม การปศุสัตว์ และการประมง	1,879.5	130.4	740.3	464.0	311.2	30.3	126.6	1.0	245.7	177.7	54.7	14.6	0.9	1.7	0.3	6. Construction	
2.การกั้นเหมืองแร่ และเหมืองหิน	6.8	0.0	1.3	3.4	0.3	0.2	-	-	-	1.0	0.6	5.5	5.8	-	0.2	7. Wholesale and retail trade; repair of motor vehicles and motorcycles	
3. การผลิต	315.2	8.2	82.7	56.8	65.2	45.6	16.3	16.3	-	12.0	24.4	1.4	2.4	0.2	0.2	8. Transportation and storage	
4. ไฟฟ้า ก๊าซ ไอน้ำและระบบปรับอากาศ	14.5	-	1.0	0.6	2.5	0.4	3.9	0.8	-	3.1	3.1	-	-	-	0.2	9. Accommodation and food service activities	
5. การจัดหาสินค้า การจัดการและการบำบัดน้ำเสีย ของเสีย และสิ่งปฏิกูล	9.5	0.3	3.3	0.7	1.4	0.6	0.8	0.8	-	0.9	1.6	-	-	-	0.2	10. Information and communication	
6. การก่อสร้าง	469.2	34.5	161.1	116.0	90.0	38.5	7.7	7.7	-	6.5	12.6	0.3	1.7	0.3	0.3	11. Financial and insurance activities	
7. การขายส่ง และการขายปลีก การซ่อมยานยนต์	490.5	16.7	96.2	81.1	107.9	74.3	27.0	27.0	0.3	41.2	37.4	5.7	2.6	0.2	0.2	12. Real estate activities	
8. การขนส่ง และสถานที่เก็บสินค้า	64.1	1.8	17.7	13.5	9.4	10.9	4.7	4.7	-	2.2	3.8	0.1	0.2	0.2	0.2	13. Professional, scientific and technical activities	
9. ที่พักแรมและบริการด้านอาหาร	120.9	4.6	31.1	15.1	25.7	17.3	6.1	6.1	0.3	6.3	12.8	0.9	0.6	0.6	0.6	14. Administrative and support service activities	
10. ซ่อมแซมยานยนต์และการสื่อสาร	18.6	-	0.6	0.4	6.2	1.8	0.7	0.7	-	5.6	3.2	-	-	-	-	15. Public administration and defence; compulsory social security	
11.กิจกรรมทางการเงินและการประกันภัย	25.3	-	0.2	1.3	1.3	2.2	3.2	3.2	-	12.4	4.0	0.7	-	-	-	16. Education	
12. กิจกรรมอสังหาริมทรัพย์	4.0	-	1.4	0.1	0.3	1.2	-	-	0.5	0.5	0.4	-	-	-	-	17. Human health and social work activities	
13. กิจกรรมทวิสาขา วิทยาศาสตร์ และเทคนิค	12.2	-	1.4	0.5	1.6	1.9	0.8	0.8	-	4.2	1.7	0.1	-	-	-	18. Arts, entertainment and recreation	
14. กิจกรรมการบริการและการบริการสนับสนุน	250.4	0.3	5.9	3.2	4.9	3.3	1.8	1.8	-	2.1	1.1	0.1	0.2	0.2	0.2	19. Other service activities	
15. การบริหารราชการ การป้องกันประเทศ การประมง	204.9	0.3	15.3	13.1	23.4	35.0	18.4	18.4	0.2	68.6	22.9	7.7	-	-	-	20. Activities of households as employers; undifferentiated goods and services-producing activities of households for own use	
16. การศึกษา	98.5	-	8.9	2.8	5.7	4.7	0.8	0.8	-	40.2	4.2	31.1	0.2	0.2	0.2	21. Activities of extraterritorial organizations and bodies	
17. กิจกรรมด้านสุขภาพและงานสังคมสงเคราะห์	35.4	-	2.1	2.0	3.1	6.4	1.5	1.5	-	11.9	6.5	0.8	1.0	-	-	22. Unknown	
18. ศิลปะ คาบอันทันที และนันทนาการ	24.9	0.4	4.9	4.7	8.0	2.9	0.8	0.8	-	2.1	1.1	0.1	-	-	-		
19. กิจกรรมบริการด้านอื่น ๆ	49.0	2.2	13.5	10.7	7.9	4.3	1.9	1.9	0.1	6.3	2.0	-	0.2	-	-		
20. กิจกรรมกรจ้างงานในครัวเรือนส่วนบุคคล	5.6	0.9	2.8	0.6	0.2	0.2	-	-	-	-	1.0	-	-	-	-		
การตัดสินใจและบริกาที่ที่ตนเองเพื่อใช้ใ้ครัวเรือน	0.3	-	-	-	0.1	0.2	-	-	-	0.0	-	-	-	-	-		
21. กิจกรรมขององค์กรระหว่างประเทศ	0.1	-	-	-	-	-	-	-	-	-	0.1	-	-	-	-		
22. ไม่ทราบ	0.1	-	-	-	-	-	-	-	-	-	-	-	-	-	-		
<b>หญิง</b>	3,257.5	250.6	1,148.1	615.7	366.0	283.9	70.9	70.9	0.6	275.5	138.6	97.7	9.6	0.3	0.3	FEMALE	
1.เกษตรกรรม การปศุสัตว์ และการประมง	1,458.8	165.6	673.8	357.3	143.0	84.6	9.2	9.2	-	10.3	13.5	-	1.4	-	-	1. Agriculture, forestry and fishing	
2.การกั้นเหมืองแร่ และเหมืองหิน	2.4	-	-	0.9	0.3	-	-	-	-	0.4	0.9	-	-	-	-	2. Mining and quarrying	
3. การผลิต	367.5	21.1	121.5	68.9	67.9	41.3	12.8	12.8	-	19.4	10.9	0.3	3.6	-	-	3. Manufacturing	
4. ไฟฟ้า ก๊าซ ไอน้ำและระบบปรับอากาศ	2.8	-	0.5	0.1	0.6	-	0.1	0.1	-	0.4	1.2	-	-	-	-	4. Electricity, gas, steam and air conditioning supply	
5. การจัดหาสินค้า การจัดการและการบำบัดน้ำเสีย ของเสีย และสิ่งปฏิกูล	3.9	0.2	1.3	0.1	0.1	0.3	0.2	0.2	-	0.7	1.1	-	-	-	-	5. Water supply; sewerage, waste management and remediation activities	
6. การก่อสร้าง	113.2	10.5	45.3	32.2	16.5	4.4	1.1	1.1	-	2.7	0.3	-	0.2	0.2	0.2	6. Construction	
7. การขายส่ง และการขายปลีก การซ่อมยานยนต์	514.6	23.9	157.7	72.1	69.4	71.6	24.7	24.7	0.1	46.6	40.4	6.5	1.3	0.3	0.3	7. Wholesale and retail trade; repair of motor vehicles and motorcycles	
8. การขนส่ง และสถานที่เก็บสินค้า	11.1	0.2	2.4	0.4	1.2	0.5	0.2	0.2	-	2.2	3.9	0.1	-	-	-	8. Transportation and storage	
9. ที่พักแรมและบริการด้านอาหาร	239.0	15.4	80.7	37.4	33.9	32.0	8.2	8.2	0.5	15.7	9.6	4.9	1.0	1.0	1.0	9. Accommodation and food service activities	
10. ซ่อมแซมยานยนต์และการสื่อสาร	5.1	-	0.4	-	0.3	0.5	0.4	0.4	-	1.7	1.7	0.1	-	-	-	10. Information and communication	
11.กิจกรรมทางการเงินและการประกันภัย	37.4	-	0.6	2.2	1.3	2.1	0.6	0.6	-	25.6	3.6	1.3	-	-	-	11. Financial and insurance activities	
12. กิจกรรมอสังหาริมทรัพย์	6.7	1.9	1.5	0.1	0.1	0.1	0.1	0.1	-	1.1	1.4	0.1	-	-	-	12. Real estate activities	
13. กิจกรรมทวิสาขา วิทยาศาสตร์ และเทคนิค	13.1	-	1.3	0.1	0.3	1.5	2.7	2.7	-	5.6	1.4	0.1	-	-	-	13. Professional, scientific and technical activities	
14. กิจกรรมการบริการและการบริการสนับสนุน	17.1	0.0	3.7	4.4	1.3	1.2	0.6	0.6	-	4.0	1.9	0.1	-	-	-	14. Administrative and support service activities	
15. การบริหารราชการ การป้องกันประเทศ การประมง	87.8	0.0	2.8	2.8	4.9	6.5	3.6	3.6	0.1	50.2	12.4	4.6	-	-	-	15. Public administration and defence; compulsory social security	
16. การศึกษา	154.6	1.3	3.5	2.7	4.2	4.8	3.8	3.8	0.1	57.1	4.3	72.2	0.7	0.7	0.7	16. Education	
17. กิจกรรมด้านสุขภาพและงานสังคมสงเคราะห์	98.1	1.8	7.0	4.6	6.9	17.5	0.5	0.5	-	24.8	27.1	6.6	1.4	1.4	1.4	17. Human health and social work activities	
18. ศิลปะ คาบอันทันที และนันทนาการ	13.7	0.6	4.7	2.4	2.1	1.6	0.3	0.3	-	1.3	0.6	0.2	-	-	-	18. Arts, entertainment and recreation	
19. กิจกรรมบริการด้านอื่น ๆ	67.7	2.0	24.6	12.2	8.1	11.0	1.7	1.7	-	5.2	2.1	0.6	0.1	0.1	0.1	19. Other service activities	
20. กิจกรรมกรจ้างงานในครัวเรือนส่วนบุคคล	42.4	6.2	14.6	14.9	3.8	2.5	-	-	-	0.1	0.4	-	-	-	-	20. Activities of households as employers; undifferentiated goods and services-producing activities of households for own use	
การตัดสินใจและบริกาที่ที่ตนเองเพื่อใช้ใ้ครัวเรือน	0.5	-	-	-	0.0	-	-	-	-	0.5	-	-	-	-	-	-	21. Activities of extraterritorial organizations and bodies
21. กิจกรรมขององค์กรระหว่างประเทศ	0.0	-	-	-	-	-	-	-	-	0.0	-	-	-	-	-	-	22. Unknown
22. ไม่ทราบ	0.0	-	-	-	-	-	-	-	-	0.0	-	-	-	-	-	-	

1/ รวมอาชีพระยะสั้น 1/ Including Short Course Vocational

ตารางที่ 6 จำนวนผู้มีงานทำ จำแนกตามสถานภาพทำงาน อาชีพ ภาคเหนือ

TABLE 6 EMPLOYED PERSONS BY WORK STATUS, OCCUPATION, NORTHERN REGION

ไตรมาสที่ 2/2554 : Quarter 2/2011

หน่วยเป็นพัน : In Thousands

อาชีพ	สถานภาพการทำงาน Work Status							การรวมกลุ่ม Members of Producers' Cooperatives	OCCUPATION
	รวม	นายจ้าง Employer	ลูกจ้างรัฐบาล Government Employee	ลูกจ้างเอกชน Private Employee	ทำงานส่วนตัว Own Account Worker	ช่วยธุรกิจ ครอบครัว Unpaid Family Worker			
<b>ยอดรวม</b>	<b>7,131.5</b>	<b>130.0</b>	<b>716.4</b>	<b>2,052.4</b>	<b>2,412.8</b>	<b>1,815.8</b>	<b>4.1</b>	<b>TOTAL</b>	
1. ผู้บัญญัติกฎหมาย ข้าราชการระดับอาวุโส และผู้จัดการ	127.6	45.9	60.1	17.7	4.0	0.0	-	1. Legislators, senior officials and managers	
2. ผู้ประกอบวิชาชีพด้านต่างๆ	306.0	0.7	239.1	53.1	11.6	1.4	0.2	2. Professionals	
3. ผู้ประกอบวิชาชีพด้านเทคนิคสาขาต่างๆ และอาชีพที่เกี่ยวข้อง	167.1	1.2	83.3	56.7	20.8	4.8	0.1	3. Technicians and associate professionals	
4. เสมียน	219.7	1.4	113.4	87.2	3.7	13.5	0.5	4. Clerks	
5. พนักงานบริการและพนักงานในร้านค้า และตลาด	1,219.5	25.1	111.2	215.8	550.6	316.3	0.7	5. Service workers and shop and market sales workers	
6. ผู้ปฏิบัติงานที่มีฝีมือในด้านการเกษตร และการประมง	2,900.4	21.9	13.2	71.4	1,431.5	1,362.5	-	6. Skilled agricultural and fishery workers	
7. ผู้ปฏิบัติงานด้านความสามารถทางฝีมือ และธุรกิจการค้าที่เกี่ยวข้อง	901.0	30.2	17.4	531.4	242.4	77.5	2.1	7. Craft and related trades workers	
8. ผู้ปฏิบัติการโรงงานและเครื่องจักร และผู้ปฏิบัติงานด้านการประกอบ	347.9	3.7	30.3	235.6	65.9	12.2	0.4	8. Plant and machine operators and assemblers	
9. อาชีพขั้นพื้นฐานต่างๆ ในด้านการขาย และการให้บริการ	942.2	-	48.6	783.5	82.3	27.6	0.1	9. Elementary occupations	
10. คนงานซึ่งมีได้จำแนกไว้ในหมวดอื่น	0.1	-	-	0.1	-	-	-	10. Workers not classifiable by occupation	



ตารางที่ 6 จำนวนผู้จ้างทำ งานตามสถานภาพทำงาน อาชีพ และเพศ ภาคเหนือ  
TABLE 6 EMPLOYED PERSONS BY WORK STATUS, OCCUPATION AND SEX, NORTHERN REGION

ไตรมาสที่ 2/2554 : Quarter 2/2011

หน่วยเป็นพัน : In Thousands

อาชีพ	สถานภาพการทำงาน Work Status						การรวมกลุ่ม Members of Producers' Cooperatives	ช่วยธุรกิจ ครอบครัว Unpaid Family Worker	OCCUPATION
	นายจ้าง Employer	ลูกจ้างรัฐบาล Government Employee	ลูกจ้างเอกชน Private Employee	ทำงานส่วนตัว Own Account Worker	รวม Total				
ชาย	104.0	385.6	1,164.6	1,569.6	649.9	0.3		MALE	
1. ผู้ปฏิบัติงานกฎหมาย ข้าราชการระดับอาวุโสและผู้จัดการ	41.4	46.4	11.4	3.8	-	-		1. Legislators, senior officials and managers	
2. ผู้ประกอบวิชาชีพด้านต่างๆ	0.6	89.8	26.7	8.6	0.2	0.2		2. Professionals	
3. ผู้ประกอบวิชาชีพด้านเทคนิคสาขาต่างๆ และอาชีพที่เกี่ยวข้อง	0.3	50.4	20.3	11.2	2.7	-		3. Technicians and associate professionals	
4. เสมียน	1.2	37.7	32.0	2.0	2.2	0.1		4. Clerks	
5. พนักงานบริการและพนักงานในร้านค้าและตลาด	13.2	75.2	76.9	192.0	132.0	-		5. Service workers and shop and market sales workers	
6. ผู้ปฏิบัติงานที่มีฝีมือในด้านการเกษตรและการประมง	17.8	10.9	36.3	1,111.7	465.1	-		6. Skilled agricultural and fishery workers	
7. ผู้ปฏิบัติงานด้านความสามารถทางฝีมือและธุรกิจการค้าที่เกี่ยวข้อง	27.3	16.6	428.1	147.0	30.9	0.1		7. Craft and related trades workers	
8. ผู้ปฏิบัติการโรงงานและเครื่องจักรและผู้ปฏิบัติงานด้านการประกอบ	2.3	29.7	158.8	52.5	6.9	-		8. Plant and machine operators and assemblers	
9. อาชีพขั้นพื้นฐานต่างๆ ในด้านการขายและการให้บริการ	-	28.9	374.2	40.8	9.9	-		9. Elementary occupations	
10. คนงานซึ่งไม่ได้จำแนกไว้ในหมวดอื่น	-	-	0.1	-	-	-		10. Workers not classifiable by occupation	
หญิง	25.9	330.8	887.9	843.2	1,165.9	3.8		TOTAL	
1. ผู้ปฏิบัติงานกฎหมาย ข้าราชการระดับอาวุโสและผู้จัดการ	4.5	13.7	6.3	0.3	0.0	-		1. Legislators, senior officials and managers	
2. ผู้ประกอบวิชาชีพด้านต่างๆ	0.1	149.2	26.5	2.9	1.1	0.0		2. Professionals	
3. ผู้ประกอบวิชาชีพด้านเทคนิคสาขาต่างๆ และอาชีพที่เกี่ยวข้อง	0.9	33.0	36.5	9.7	2.1	0.1		3. Technicians and associate professionals	
4. เสมียน	0.2	75.7	55.2	1.7	11.3	0.4		4. Clerks	
5. พนักงานบริการและพนักงานในร้านค้าและตลาด	11.9	36.0	138.9	358.6	184.3	0.7		5. Service workers and shop and market sales workers	
6. ผู้ปฏิบัติงานที่มีฝีมือในด้านการเกษตรและการประมง	4.0	2.3	35.1	319.7	897.5	-		6. Skilled agricultural and fishery workers	
7. ผู้ปฏิบัติงานด้านความสามารถทางฝีมือและธุรกิจการค้าที่เกี่ยวข้อง	3.0	0.8	103.3	95.5	46.5	2.0		7. Craft and related trades workers	
8. ผู้ปฏิบัติการโรงงานและเครื่องจักรและผู้ปฏิบัติงานด้านการประกอบ	1.3	0.6	76.8	13.4	5.3	0.4		8. Plant and machine operators and assemblers	
9. อาชีพขั้นพื้นฐานต่างๆ ในด้านการขายและการให้บริการ	-	19.7	409.4	41.5	17.7	0.1		9. Elementary occupations	
10. คนงานซึ่งไม่ได้จำแนกไว้ในหมวดอื่น	-	-	-	-	-	-		10. Workers not classifiable by occupation	

ตารางที่ 7 จำนวนผู้มีงานทำ จำแนกตามสถานภาพทำงาน อุตสาหกรรม ภาคเหนือ

TABLE 7 EMPLOYED PERSONS BY WORK STATUS, INDUSTRY, NORTHERN REGION

ไตรมาสที่ 2/2554 : Quarter 2/2011

หน่วยเป็นพัน : In Thousands

อุตสาหกรรม	สถานภาพการทำงาน Work Status							INDUSTRY
	รวม	นายจ้าง	ลูกจ้างรัฐบาล	ลูกจ้างเอกชน	ทำงานส่วนตัว	ช่วยธุรกิจครอบครัว	การรวมกลุ่ม	
	Total	Employer	Government Employee	Private Employee	Own Account Worker	Unpaid Family Worker	Members of Producers' Cooperatives	
<b>ยอดรวม</b>	<b>7,131.5</b>	<b>130.0</b>	<b>716.4</b>	<b>2,052.4</b>	<b>2,412.8</b>	<b>1,815.8</b>	<b>4.1</b>	<b>TOTAL</b>
1. เกษตรกรรม การป่าไม้ และการประมง	3,338.2	23.3	7.9	481.0	1,461.2	1,364.8	-	1. Agriculture, forestry and fishing
2. การทำเหมืองแร่ และเหมืองหิน	9.3	-	-	9.3	-	-	-	2. Mining and quarrying
3. การผลิต	682.7	25.1	2.4	402.9	180.5	69.3	2.6	3. Manufacturing
4. ไฟฟ้า ก๊าซ ไอน้ำและระบบปรับอากาศ	17.3	-	17.3	-	-	-	-	4. Electricity, gas, steam and air conditioning supply
5. การจัดหา น้ำ การจัดการและการบำบัดน้ำเสีย ของเสีย และสิ่งปฏิกูล	13.4	-	10.8	1.2	0.6	0.9	-	5. Water supply; sewerage, waste management and remediation activities
6. การก่อสร้าง	582.4	40.1	11.6	477.9	29.6	23.1	-	6. Construction
7. การขายส่ง และการขายปลีก การซ่อมยานยนต์	1,005.1	24.9	-	331.4	410.7	237.4	0.7	7. Wholesale and retail trade; repair of motor vehicles and motorcycles
8. การขนส่ง และสถานที่เก็บสินค้า	75.3	0.9	7.6	28.2	36.6	2.0	-	8. Transportation and storage
9. ที่พักแรมและบริการด้านอาหาร	359.9	8.3	0.6	99.7	159.1	92.3	-	9. Accommodation and food service activities
10. ข้อมูลข่าวสารและการสื่อสาร	23.7	0.2	4.2	6.0	9.7	3.6	-	10. Information and communication
11. กิจกรรมทางการเงินและการประกันภัย	62.6	1.0	22.9	33.4	3.9	0.9	0.7	11. Financial and insurance activities
12. กิจกรรมอสังหาริมทรัพย์	10.7	0.7	-	4.2	3.4	2.4	-	12. Real estate activities
13. กิจกรรมทางวิชาชีพ วิทยาศาสตร์ และเทคนิค	25.2	0.5	5.3	8.4	7.7	3.3	-	13. Professional, scientific and technical activities
14. กิจกรรมการบริหารและการสนับสนุน	42.1	1.6	2.1	28.2	7.8	2.4	-	14. Administrative and support service activities
15. การบริหารราชการ การป้องกันประเทศ การประกันสังคม	292.7	-	292.1	0.5	0.2	-	-	15. Public administration and defence; compulsory social security
16. การศึกษา	253.1	0.3	211.4	39.4	1.7	0.3	0.0	16. Education
17. กิจกรรมด้านสุขภาพและงานสังคมสงเคราะห์	133.6	0.3	111.6	17.2	4.3	0.3	-	17. Human health and social work activities
18. ศิลปะ ความบันเทิง และนันทนาการ	38.6	0.4	8.8	12.1	14.9	2.5	-	18. Arts, entertainment and recreation
19. กิจกรรมบริการด้านอื่น ๆ	116.8	2.2	0.2	23.1	80.8	10.4	0.1	19. Other service activities
20. กิจกรรมการทำงานในครัวเรือนส่วนบุคคล การผลิตสินค้าและบริการที่ขึ้นเองเพื่อใช้ในครัวเรือน	47.9	-	-	47.6	0.2	0.2	-	20. Activities of households as employers, undifferentiated goods and services-producing activities of households for own use
21. กิจกรรมขององค์กรระหว่างประเทศ	0.8	-	-	0.8	-	-	-	21. Activities of extraterritorial organizations and bodies
22. ไม่ทราบ	0.2	-	-	0.2	-	-	-	22. Unknown

ตารางที่ 7 จำนวนผู้ปฏิบัติงาน จำแนกตามสถานภาพทำงาน อุตสาหกรรม และเพศ ภาคเหนือ  
TABLE 7 EMPLOYED PERSONS BY WORK STATUS, INDUSTRY AND SEX , NORTHERN REGION

อุตสาหกรรม	สถานภาพการทำงาน Work Status						INDUSTRY
	นายจ้าง Employer	ลูกจ้างรัฐบาล Government Employee	ลูกจ้างเอกชน Private Employee	ทำงานส่วนตัว Own Account Worker	ช่วยธุรกิจ ครอบครัว Unpaid Family Worker	การรวมกลุ่ม Producers' Cooperatives	
รวม Total	104.0	385.6	1,164.6	1,569.6	649.9	0.3	MALE
ชาย	104.0	385.6	1,164.6	1,569.6	649.9	0.3	MALE
1. เกษตรกรรม การป่าไม้ และการประมง	19.2	6.3	256.3	1,130.5	467.2	-	1. Agriculture, forestry and fishing
2. การทำเหมืองแร่ และเหมืองหิน	-	-	6.8	-	-	-	2. Mining and quarrying
3. การผลิต	20.2	2.1	189.2	80.1	23.6	0.1	3. Manufacturing
4. ไฟฟ้า ก๊าซ ไอน้ำและระบบปรับอากาศ	-	14.5	-	-	-	-	4. Electricity, gas, steam and air conditioning supply
5. การจัดหาน้ำ การจัดการและการบำบัดน้ำเสีย ของเสีย และสิ่งปฏิกูล	-	7.1	1.2	0.6	0.7	-	5. Water supply; sewerage, waste management and remediation activities
6. การก่อสร้าง	39.5	8.1	380.8	29.4	11.5	-	6. Construction
7. การขายส่ง และการขายปลีก การซ่อมยานยนต์	16.4	-	189.6	189.9	94.6	-	7. Wholesale and retail trade; repair of motor vehicles and motorcycles
8. การขนส่ง และสถานที่เก็บสินค้า	0.8	5.9	24.5	33.1	-	-	8. Transportation and storage
9. ที่พักแรมและบริการด้านอาหาร	3.5	0.3	32.8	42.4	41.8	-	9. Accommodation and food service activities
10. ข้อมูลข่าวสารและการสื่อสาร	0.2	3.1	8.3	8.3	2.0	-	10. Information and communication
11. กิจกรรมทางการเงินและการประกันภัย	0.2	8.8	14.2	1.8	-	0.2	11. Financial and insurance activities
12. กิจกรรมอสังหาริมทรัพย์	0.0	-	1.3	1.5	1.2	-	12. Real estate activities
13. กิจกรรมทางวิชาชีพ วิทยาศาสตร์ และเทคนิค	0.5	1.8	3.7	4.8	1.4	-	13. Professional, scientific and technical activities
14. กิจกรรมการบริหารและการบริการสนับสนุน	1.3	1.3	16.8	4.7	0.9	-	14. Administrative and support service activities
15. การบริหารราชการ การป้องกันประเทศ การป้องกันสังคม	-	204.5	0.2	0.2	-	-	15. Public administration and defence; compulsory social security
16. การศึกษา	0.2	83.6	13.2	1.4	0.2	-	16. Education
17. กิจกรรมด้านสุขภาพและงานสังคมสงเคราะห์	0.2	31.9	3.0	0.3	-	-	17. Human health and social work activities
18. ศิลปะ ความบันเทิง และนันทนาการ	0.3	6.5	8.1	9.2	0.9	-	18. Arts, entertainment and recreation
19. กิจกรรมบริการด้านอื่น ๆ	1.5	-	12.3	31.2	4.0	-	19. Other service activities
20. กิจกรรมการจ้างงานในครัวเรือนส่วนบุคคล	-	-	5.4	0.2	-	-	20. Activities of households as employers; undifferentiated goods and services-producing activities of households for own use
21. กิจกรรมขององค์กรระหว่างประเทศ	-	-	0.3	-	-	-	21. Activities of extraterritorial organizations and bodies
22. ไม่ทราบ	-	-	0.1	-	-	-	22. Unknown
รวม Total	25.9	330.8	887.9	843.2	1,165.9	3.8	FEMALE
หญิง	25.9	330.8	887.9	843.2	1,165.9	3.8	FEMALE
1. เกษตรกรรม การป่าไม้ และการประมง	4.1	1.6	224.7	330.7	897.6	-	1. Agriculture, forestry and fishing
2. การทำเหมืองแร่ และเหมืองหิน	-	-	2.4	-	-	-	2. Mining and quarrying
3. การผลิต	4.9	0.3	213.8	100.4	45.7	2.5	3. Manufacturing
4. ไฟฟ้า ก๊าซ ไอน้ำและระบบปรับอากาศ	-	2.8	-	-	-	-	4. Electricity, gas, steam and air conditioning supply
5. การจัดหาน้ำ การจัดการและการบำบัดน้ำเสีย ของเสีย และสิ่งปฏิกูล	-	3.7	-	-	0.2	-	5. Water supply; sewerage, waste management and remediation activities
6. การก่อสร้าง	0.6	3.5	97.2	0.2	11.6	-	6. Construction
7. การขายส่ง และการขายปลีก การซ่อมยานยนต์	8.5	-	141.8	220.8	142.8	0.7	7. Wholesale and retail trade; repair of motor vehicles and motorcycles
8. การขนส่ง และสถานที่เก็บสินค้า	0.1	1.8	3.7	3.6	-	-	8. Transportation and storage
9. ที่พักแรมและบริการด้านอาหาร	4.8	0.3	66.9	116.7	50.4	-	9. Accommodation and food service activities
10. ข้อมูลข่าวสารและการสื่อสาร	-	1.1	1.0	1.4	1.7	-	10. Information and communication
11. กิจกรรมทางการเงินและการประกันภัย	0.8	14.1	19.2	2.1	0.9	0.4	11. Financial and insurance activities
12. กิจกรรมอสังหาริมทรัพย์	0.7	-	2.9	1.8	1.2	-	12. Real estate activities
13. กิจกรรมทางวิชาชีพ วิทยาศาสตร์ และเทคนิค	-	3.5	4.7	2.9	1.9	-	13. Professional, scientific and technical activities
14. กิจกรรมการบริหารและการบริการสนับสนุน	0.3	0.9	11.4	3.1	1.5	-	14. Administrative and support service activities
15. การบริหารราชการ การป้องกันประเทศ การป้องกันสังคม	-	87.6	0.3	-	-	-	15. Public administration and defence; compulsory social security
16. การศึกษา	0.2	127.8	26.2	0.4	0.1	0.0	16. Education
17. กิจกรรมด้านสุขภาพและงานสังคมสงเคราะห์	0.1	79.6	14.2	4.0	0.3	-	17. Human health and social work activities
18. ศิลปะ ความบันเทิง และนันทนาการ	0.2	2.3	4.0	5.7	1.6	-	18. Arts, entertainment and recreation
19. กิจกรรมบริการด้านอื่น ๆ	0.7	0.2	10.8	49.6	6.4	0.1	19. Other service activities
20. กิจกรรมการจ้างงานในครัวเรือนส่วนบุคคล	-	-	42.2	-	0.2	-	20. Activities of households as employers; undifferentiated goods and services-producing activities of households for own use
21. กิจกรรมขององค์กรระหว่างประเทศ	-	-	0.5	-	-	-	21. Activities of extraterritorial organizations and bodies
22. ไม่ทราบ	-	-	0.0	-	-	-	22. Unknown

ตารางที่ 8 จำนวนผู้ปฏิบัติงาน จำนวนชั่วโมงทำงานต่อสัปดาห์ การมีเวลาเหลือและต้องการทำงานเพิ่มขึ้น ภาคเหนือ

TABLE 8 EMPLOYED PERSONS BY OCCUPATION, HOURS WORKED PER WEEK, AVAILABILITY FOR ADDITIONAL WORK, NORTHERN REGION

ไตรมาสที่ 2/2554 : Quarter 2/2011

หน่วยเป็นพัน : in Thousands

จำนวนชั่วโมงทำงาน และ การมีเวลาเหลือพอ และต้องการทำงานเพิ่มขึ้น	อาชีพ Occupation											HOURS WORKED, AND AVAILABILITY FOR ADDITIONAL WORK	
	รวม	ผู้บัญญัติกฎหมาย และ ผู้จัดการ Legislators & Managers	วิชาชีพ ด้านต่างๆ Prof- sional Technicians	เสมียน Clerks	พนักงาน บริการ Service Workers	ด้านการเกษตร และประมง Agricultural & Fishery	ด้านความ สามารถพหุฝีมือ Craft & related trades	ผู้ปฏิบัติงาน โรงงานเครื่องจักร Plant & Machine operators	อาชีพพื้นฐานต่างๆ Elementary occupations	คนงานซึ่งมี ได้จำแนกไว้ในหมวดอื่น	Not classifiable		TOTAL
ยอดรวม	7,131.5	127.6	306.0	167.1	219.7	1,219.5	2,900.4	901.0	347.9	942.2	0.1	0.1	0.1
มี	129.1	1.7	1.6	3.3	2.9	9.4	44.1	13.6	3.9	48.5	-	-	Available
ไม่มี	7,002.4	126.0	304.4	163.8	216.8	1,210.1	2,856.2	887.4	344.0	893.6	0.1	0.1	Not available
มีงานประจำแต่ไม่ได้ทำงาน	46.6	-	3.9	0.8	0.1	11.3	21.6	2.1	4.0	2.8	-	-	With job not work
มี	5.2	-	-	0.1	-	1.0	3.6	0.5	0.1	-	-	-	Available
ไม่มี	41.3	-	3.9	0.8	0.1	10.3	18.0	1.6	3.9	2.8	-	-	Not available
1-9 ชั่วโมง	25.6	1.4	4.9	0.7	-	3.3	11.6	2.1	0.1	1.5	-	-	1-9 hours
มี	6.1	-	-	0.5	-	0.3	3.6	0.9	-	0.8	-	-	Available
ไม่มี	19.6	1.4	4.9	0.2	-	3.0	8.1	1.2	0.1	0.8	-	-	Not available
10-19 ชั่วโมง	122.7	1.9	6.7	1.5	1.7	13.5	68.9	9.6	0.9	18.0	-	-	10-19 hours
มี	8.5	-	0.4	-	-	0.2	3.2	0.9	-	3.9	-	-	Available
ไม่มี	114.2	1.9	6.3	1.5	1.7	13.3	65.6	8.8	0.9	14.1	-	-	Not available
20-29 ชั่วโมง	438.0	4.8	19.0	7.0	5.9	36.9	260.1	33.1	7.0	64.2	-	-	20-29 hours
มี	32.9	-	0.3	0.2	-	2.3	11.9	4.9	0.7	12.6	-	-	Available
ไม่มี	405.1	4.8	18.7	6.8	5.9	34.7	248.2	28.2	6.2	51.6	-	-	Not available
30-34 ชั่วโมง	318.0	1.4	10.5	3.1	1.7	25.1	166.4	33.1	7.3	69.6	-	-	30-34 hours
มี	21.9	-	-	0.8	-	0.3	8.6	1.5	1.2	9.6	-	-	Available
ไม่มี	296.1	1.4	10.5	2.3	1.7	24.8	157.8	31.6	6.1	60.0	-	-	Not available
35-39 ชั่วโมง	687.3	27.3	114.1	44.5	61.7	98.3	238.1	37.3	20.5	45.4	-	-	35-39 hours
มี	12.9	1.0	-	0.0	0.1	1.2	6.8	0.8	0.5	2.4	-	-	Available
ไม่มี	674.4	26.3	114.1	44.5	61.6	97.1	231.3	36.5	20.0	43.0	-	-	Not available
40-49 ชั่วโมง	2,708.3	50.3	116.0	69.7	105.6	412.6	1,056.9	363.4	131.7	402.0	0.1	0.1	40-49 hours
มี	33.1	0.6	0.5	1.7	0.3	1.8	4.4	4.1	1.4	18.2	-	-	Available
ไม่มี	2,675.2	49.7	115.5	68.0	105.3	410.8	1,052.5	359.3	130.3	383.8	0.1	0.1	Not available
50 ชั่วโมงขึ้นไป	2,785.1	40.7	31.0	39.7	43.0	618.6	1,076.8	420.3	176.5	338.7	-	-	50 hours and over
มี	8.5	-	0.5	-	2.4	2.2	2.1	0.1	-	1.2	-	-	Available
ไม่มี	2,776.6	40.7	30.5	39.7	40.6	616.4	1,074.7	420.2	176.5	337.5	-	-	Not available

ตารางที่ 8 จำนวนผู้มีงานทำ จำนวนชั่วโมงทำงานต่อสัปดาห์ การมีเวลาถือพ้อและต้องการทำงานเพิ่มขึ้น และเพศ ภาคเหนือ

TABLE 8 EMPLOYED PERSONS BY OCCUPATION, HOURS WORKED PER WEEK, AVAILABILITY FOR ADDITIONAL WORK AND SEX, NORTHERN REGION

จำนวนชั่วโมงทำงาน เพศ และ การมีเวลาถือพ้อ และต้องการทำงานเพิ่มขึ้น	รวม	อาชีพ Occupation										HOURS WORKED, SEX AND AVAILABILITY FOR ADDITIONAL WORK
		ผู้บัญชาการ และผู้จัดการ & Managers	วิชาชีพ ด้านต่างๆ Professional	วิชาชีพ ด้านเทคนิค Technicians	เสมียน Clerks	พนักงาน บริการ Service Workers	ด้านการเกษตร & Fishery	ช่างเทคนิค ด้านช่าง Craft	ด้านความ สามารถทางฝีมือ Plant & Machine trades	ผู้ปฏิบัติงาน โรงงานเครื่องจักร operators	อาชีพพื้น ฐานต่างๆ Elementary occupations	
ชาย	3,874.0	102.9	126.2	84.8	75.2	489.2	1,641.8	650.0	250.3	453.7	0.1	TOTAL(MALE)
มี	70.8	1.6	1.0	1.1	-	2.6	26.0	10.5	3.9	24.1	-	Available
ไม่มี	3,803.2	101.3	125.1	83.7	75.2	486.6	1,615.8	639.5	246.3	429.6	0.1	Not available
มีงานประจำแต่ไม่ได้ทำงาน	26.6	-	1.3	0.8	-	1.9	16.2	1.2	2.9	2.4	-	With job not work
มี	3.4	-	-	0.1	-	0.6	2.6	0.1	0.1	-	-	Available
ไม่มี	23.2	-	1.3	0.8	-	1.3	13.6	1.1	2.8	2.4	-	Not available
1-9 ชั่วโมง	10.4	1.4	1.3	-	-	1.1	4.4	1.4	0.1	0.9	-	1-9 hours
มี	3.1	-	-	-	-	0.1	2.0	0.2	-	0.8	-	Available
ไม่มี	7.3	1.4	1.3	-	-	1.0	2.4	1.2	0.1	0.1	-	Not available
10-19 ชั่วโมง	57.4	1.7	1.5	0.6	0.4	5.6	34.0	4.9	0.8	7.8	-	10-19 hours
มี	4.8	-	0.4	-	-	-	2.0	0.9	-	1.6	-	Available
ไม่มี	52.6	1.7	1.2	0.6	0.4	5.6	32.0	4.0	0.8	6.2	-	Not available
20-29 ชั่วโมง	230.7	4.1	10.5	4.5	1.8	10.3	140.3	20.6	6.5	32.1	-	20-29 hours
มี	18.9	-	0.1	-	-	0.4	6.5	4.5	0.7	6.7	-	Available
ไม่มี	211.8	4.1	10.5	4.5	1.8	10.0	133.8	16.0	5.7	25.3	-	Not available
30-34 ชั่วโมง	159.2	1.1	5.2	0.5	0.2	6.7	80.6	24.2	6.8	33.8	-	30-34 hours
มี	12.3	-	-	-	-	0.2	5.4	1.0	1.2	4.6	-	Available
ไม่มี	146.9	1.1	5.2	0.5	0.2	6.5	75.2	23.2	5.7	29.2	-	Not available
35-39 ชั่วโมง	349.9	20.4	48.7	25.2	15.3	46.4	131.7	46.2	18.2	20.2	-	35-39 hours
มี	9.5	1.0	-	-	-	0.5	5.1	0.6	0.5	1.8	-	Available
ไม่มี	340.4	19.3	48.7	25.2	15.3	45.8	126.6	45.8	17.7	18.4	-	Not available
40-49 ชั่วโมง	1,423.7	38.6	39.6	29.3	38.9	174.5	572.3	260.8	89.8	179.9	0.1	40-49 hours
มี	16.9	0.6	0.2	1.1	-	0.1	1.8	3.1	1.4	8.6	-	Available
ไม่มี	1,406.9	38.1	39.4	28.3	38.9	174.4	570.5	257.7	88.3	171.2	0.1	Not available
50 ชั่วโมงขึ้นไป	1,616.2	35.6	18.1	23.8	18.5	242.7	662.4	313.0	125.3	176.8	-	50 hours and over
มี	2.0	-	0.5	-	-	0.7	0.6	0.1	-	-	-	Available
ไม่มี	1,614.2	35.6	17.7	23.8	18.5	242.0	661.7	312.9	125.3	176.8	-	Not available
หญิง	3,257.5	24.7	179.9	82.3	144.6	730.3	1,258.6	251.0	97.7	488.4	-	TOTAL(FEMALE)
มี	58.2	0.1	0.6	2.1	2.9	6.8	18.2	3.1	-	24.4	-	Available
ไม่มี	3,199.2	24.7	179.2	80.2	141.7	723.5	1,240.4	247.9	97.7	464.0	-	Not available
มีงานประจำแต่ไม่ได้ทำงาน	20.0	-	2.6	-	0.1	9.4	5.4	1.0	1.1	0.5	-	With job not work
มี	1.9	-	-	-	-	0.5	1.0	0.4	-	-	-	Available
ไม่มี	18.2	-	2.6	-	0.1	8.9	4.4	0.5	1.1	0.5	-	Not available
1-9 ชั่วโมง	15.2	-	3.6	0.7	-	2.2	7.3	0.8	-	0.7	-	1-9 hours
มี	3.0	-	-	0.5	-	0.1	1.6	0.7	-	-	-	Available
ไม่มี	12.3	-	3.6	0.2	-	2.1	5.7	0.1	-	0.7	-	Not available
10-19 ชั่วโมง	65.3	0.2	5.2	0.9	1.3	7.9	34.9	4.7	0.1	10.2	-	10-19 hours
มี	3.7	-	-	-	-	0.2	1.2	-	-	2.3	-	Available
ไม่มี	61.6	0.2	5.2	0.9	1.3	7.7	33.6	4.7	0.1	7.9	-	Not available
20-29 ชั่วโมง	207.3	0.6	8.5	2.5	4.1	26.6	119.8	12.5	0.5	32.2	-	20-29 hours
มี	14.0	-	0.3	0.2	-	1.9	5.4	0.4	-	5.9	-	Available
ไม่มี	193.3	0.6	8.2	2.3	4.1	24.7	114.4	12.2	0.5	26.3	-	Not available
30-34 ชั่วโมง	158.8	0.2	5.3	2.6	1.4	18.4	85.8	8.9	0.4	35.8	-	30-34 hours
มี	9.6	-	-	0.8	-	0.2	3.1	0.5	-	5.0	-	Available
ไม่มี	149.2	0.2	5.3	1.8	1.4	18.2	82.6	8.4	0.4	30.8	-	Not available
35-39 ชั่วโมง	337.3	7.0	65.4	19.3	46.4	52.0	106.4	13.3	2.3	25.2	-	35-39 hours
มี	3.4	-	-	0.0	0.1	0.7	1.7	0.2	-	0.6	-	Available
ไม่มี	334.0	7.0	65.4	19.3	46.3	51.3	104.7	13.1	2.3	24.6	-	Not available
40-49 ชั่วโมง	1,284.6	11.7	76.4	40.4	66.8	238.1	484.7	102.6	42.0	222.1	-	40-49 hours
มี	16.3	0.1	0.4	0.6	0.3	1.7	2.6	1.0	-	9.6	-	Available
ไม่มี	1,268.3	11.6	76.1	39.8	66.4	236.4	482.0	101.6	42.0	212.6	-	Not available
50 ชั่วโมงขึ้นไป	1,168.9	5.1	12.9	15.9	24.5	375.8	414.4	107.3	51.2	161.9	-	50 hours and over
มี	6.5	-	-	-	2.4	1.5	1.5	-	-	1.2	-	Available
ไม่มี	1,162.4	5.1	12.9	15.9	22.1	374.3	413.0	107.3	51.2	160.7	-	Not available

ไตรมาสที่ 2/2554 : Quarter 2/2011

หน่วยนับพัน : in Thousands

ตารางที่ 9 จำนวนผู้มีงานทำ จำแนกตามอุตสาหกรรม จำนวนชั่วโมงทำงานต่อสัปดาห์ การมีเวลาเหลือพอและต้องการทำงานเพิ่มขึ้น ภาคเหนือ

TABLE 9 EMPLOYED PERSONS BY INDUSTRY, HOURS WORKED PER WEEK, AVAILABILITY FOR ADDITIONAL WORK, NORTHERN REGION

ไตรมาสที่ 2/2554 : Quarter 2/2011

หน่วยเป็นพัน : In Thousands

จำนวนชั่วโมงทำงาน และ การมีเวลาเหลือพอ และต้องการทำงานเพิ่มขึ้น	อุตสาหกรรม Industry														ข้อมูลข่าวสาร และการสื่อสาร Information and communication	การเงินและการประกันภัย Financial intermedation	HOURS WORKED, AND AVAILABILITY FOR ADDITIONAL WORK
	รวม	เกษตรกรรม	การป่าไม้ และการประมง	เหมืองแร่ และเหมืองหิน	การผลิต	ไฟฟ้า ก๊าซ ไอน้ำระบบปรับอากาศ	จัดทํา น้ำดื่ม น้ำเสียและประปา	จํานวน บํานัด	การก่อสร้าง	การขนส่ง และการขนส่ง	การขนส่ง และการขนส่ง	ที่พักแรมและ บริการด้านอาหาร Accommodation	การขนส่ง และ สถานที่เก็บสินค้า Transportation and storage	การขนส่ง และการขนส่ง			
ยอดรวม	7,131.5	3,338.2	9.3	682.7	17.3	13.4	582.4	1,005.1	75.3	359.9	23.7	62.6	TOTAL				
มี	129.1	80.0	-	7.0	-	11.0	7.0	0.8	3.8	-	1.4	Available					
ไม่มี	7,002.4	3,258.3	9.3	675.8	17.3	13.4	571.3	998.1	74.5	356.1	23.7	61.3	Not available				
มีงานประจำแต่ไม่ได้ทำงาน	46.6	22.1	-	2.2	-	1.3	1.3	5.9	2.9	3.6	-	-	With job not work				
มี	5.2	3.6	-	0.4	-	0.1	0.4	0.4	0.1	-	-	-	Available				
ไม่มี	41.3	18.6	-	1.8	-	1.2	5.5	2.8	3.6	-	-	-	Not available				
1-9 ชั่วโมง	25.6	12.8	-	1.8	-	0.3	3.9	0.1	0.4	0.4	0.2	-	1-9 hours				
มี	6.1	4.4	-	0.7	-	0.2	-	-	-	-	-	-	Available				
ไม่มี	19.6	8.5	-	1.1	-	0.1	3.9	0.1	0.4	0.4	0.2	-	Not available				
10-19 ชั่วโมง	122.7	80.2	-	8.8	-	4.6	7.1	0.9	6.7	6.7	0.1	0.5	10-19 hours				
มี	8.5	5.6	-	0.5	-	0.5	0.4	-	0.1	-	-	-	Available				
ไม่มี	114.2	74.6	-	8.3	-	4.1	6.7	0.9	6.6	6.6	0.1	0.5	Not available				
20-29 ชั่วโมง	438.0	297.1	-	20.2	0.7	19.8	27.5	4.2	13.5	13.5	0.2	1.2	20-29 hours				
มี	32.9	20.5	-	2.0	-	2.9	2.2	-	0.4	0.4	-	-	Available				
ไม่มี	405.1	276.6	-	18.3	0.7	16.9	25.2	4.2	13.1	13.1	0.2	1.2	Not available				
30-34 ชั่วโมง	318.0	212.3	-	17.5	-	31.9	14.2	1.9	12.5	12.5	-	1.2	30-34 hours				
มี	21.9	16.6	-	0.4	-	2.6	0.1	0.1	0.3	0.3	-	-	Available				
ไม่มี	296.1	195.7	-	17.1	-	29.3	14.1	1.9	12.1	12.1	-	1.2	Not available				
35-39 ชั่วโมง	687.3	247.0	-	26.7	5.6	7.3	14.2	3.9	28.2	28.2	2.9	11.6	35-39 hours				
มี	12.9	8.5	-	1.1	-	0.7	0.6	-	0.5	0.5	-	-	Available				
ไม่มี	674.4	238.5	-	25.6	5.6	7.3	13.5	3.9	27.7	27.7	2.9	11.6	Not available				
40-49 ชั่วโมง	2,708.3	1,229.9	4.5	300.3	9.1	5.3	234.1	29.6	129.5	129.5	5.0	38.1	40-49 hours				
มี	33.1	18.8	-	1.8	-	4.1	1.9	0.7	0.4	0.4	-	-	Available				
ไม่มี	2,675.2	1,211.1	4.5	298.5	9.1	5.3	230.0	28.9	129.1	129.1	5.0	38.1	Not available				
50 ชั่วโมงขึ้นไป	2,785.1	1,236.9	4.7	305.2	2.0	0.8	276.2	31.7	165.7	165.7	15.3	10.0	50 hours and over				
มี	8.5	2.1	-	0.1	-	-	1.5	-	2.1	2.1	-	1.4	Available				
ไม่มี	2,776.6	1,234.8	4.7	305.1	2.0	0.8	276.2	31.7	163.6	163.6	15.3	8.6	Not available				

ตารางที่ 9 จำนวนผู้มีงานทำ จำนวนชั่วโมงทำงานต่อสัปดาห์ การมีเวลาเหลือพอและต้องการทำงานเพิ่มขึ้น ภาคเหนือ (ต่อ)

TABLE 9 EMPLOYED PERSONS BY INDUSTRY, HOURS WORKED PER WEEK, AVAILABILITY FOR ADDITIONAL WORK, NORTHERN REGION (Contd.)

ไตรมาสที่ 2/2554 : Quarter 2/2011

หน่วยเป็นพัน : In Thousands

จำนวนชั่วโมงทำงาน และ การมีเวลาเหลือพอ และต้องการทำงานเพิ่มขึ้น	อุตสาหกรรม (ต่อ) Industry (Contd.)													HOURS WORKED, AND AVAILABILITY FOR ADDITIONAL WORK
	กิจกรรม อสังหาริมทรัพย์ Real estate activities	กิจกรรมทางวิชาชีพ วิทย์และเทคโนโลยี Professional/scientific activities	การบริหารสนับสนุน และข้อปฏิบัติ Administrative support service activities	การบริหารราชการ ป้องกันประเทศ Public admin- istration defence	การศึกษา Education	สังคมสงเคราะห์ Health and social work	ศิลปะ ความบันเทิง และนันทนาการ Art, entertainment	บริการด้านอื่นๆ Other service	งานในครัวเรือน Activities of household	กิจกรรมของ องค์กร Extra- territorial	ไม่ทราบ Unknown	TOTAL		
ยอดรวม	10.7	25.2	42.1	292.7	253.1	133.6	38.6	116.8	47.9	0.8	0.2	0.2	Available	
มี	-	-	1.8	4.4	2.0	2.0	2.4	2.8	2.7	-	-	-	Available	
ไม่มี	10.7	25.2	40.4	288.3	251.2	131.6	36.2	114.0	45.2	0.8	0.2	0.2	Not available	
มีงานประจำแต่ไม่ได้ทำงาน	-	-	0.3	-	4.9	1.2	0.9	1.4	-	-	-	-	With job not work	
มี	-	-	0.2	-	-	0.5	0.1	-	-	-	-	-	Available	
ไม่มี	-	-	0.1	-	4.9	0.7	0.8	1.4	-	-	-	-	Not available	
1-9 ชั่วโมง	-	-	0.1	-	4.9	0.7	0.1	-	0.3	-	-	-	1-9 hours	
มี	-	-	0.1	-	-	0.5	0.1	-	-	-	-	-	Available	
ไม่มี	-	-	-	-	4.9	0.2	-	-	0.3	-	-	-	Not available	
10-19 ชั่วโมง	-	0.1	0.2	0.9	7.3	1.4	0.5	3.0	0.6	-	-	-	10-19 hours	
มี	-	-	-	-	0.4	-	-	1.1	0.1	-	-	-	Available	
ไม่มี	-	0.1	0.2	0.9	6.9	1.4	0.5	1.9	0.5	-	-	-	Not available	
20-29 ชั่วโมง	0.2	0.7	0.6	12.0	17.9	3.7	7.0	7.9	3.6	-	-	-	20-29 hours	
มี	-	-	0.3	0.0	-	0.2	2.2	1.4	0.7	-	-	-	Available	
ไม่มี	0.2	0.7	0.3	11.9	17.9	3.5	4.7	6.5	2.9	-	-	-	Not available	
30-34 ชั่วโมง	0.1	0.8	1.8	1.3	11.0	3.5	0.5	4.4	3.2	-	-	-	30-34 hours	
มี	-	-	1.1	-	-	0.8	-	-	-	-	-	-	Available	
ไม่มี	0.1	0.8	0.7	1.3	11.0	2.7	0.5	4.4	3.2	-	-	-	Not available	
35-39 ชั่วโมง	0.6	4.7	1.7	144.0	96.4	38.3	5.6	7.0	0.7	0.5	-	-	35-39 hours	
มี	-	-	-	1.4	-	-	-	0.2	0.0	-	-	-	Available	
ไม่มี	0.6	4.7	1.7	142.6	96.4	38.3	5.6	6.8	0.7	0.5	-	-	Not available	
40-49 ชั่วโมง	3.2	10.6	17.0	100.7	93.6	57.0	10.6	32.8	20.3	0.1	0.2	0.2	40-49 hours	
มี	-	-	0.1	1.9	1.6	-	-	-	1.9	-	-	-	Available	
ไม่มี	3.2	10.6	16.9	98.8	92.0	57.0	10.6	32.8	18.4	0.1	0.2	0.2	Not available	
50 ชั่วโมงขึ้นไป	6.6	8.3	20.5	33.9	17.2	27.8	13.3	60.3	19.3	0.3	-	-	50 hours and over	
มี	-	-	-	1.2	-	-	-	0.1	-	-	-	-	Available	
ไม่มี	6.6	8.3	20.5	32.7	17.2	27.8	13.3	60.2	19.3	0.3	-	-	Not available	

ตารางที่ 9 จำนวนผู้จ้างทำ งาน จำนวนชั่วโมงทำงานต่อสัปดาห์ การมีเวลาเลือกและต้องการทำงานเพิ่มขึ้น และเพศ ภาคเหนือ

TABLE 9 EMPLOYED PERSONS BY INDUSTRY, HOURS WORKED PER WEEK, AVAILABILITY FOR ADDITIONAL WORK AND SEX , NORTHERN REGION

จำนวนชั่วโมงทำงาน เพศ และ การมีเวลาเลือก และต้องการทำงานเพิ่มขึ้น	รวม	อุตสาหกรรม Industry										ข้อมูลข่าวสาร และการสื่อสาร Information and communication	กิจกรรมการเงินและ การประกันภัย Financial intermediation	TOTAL (MALE)	
		เกษตรกรรม การป่าไม้ และการประมง Agriculture	การทำ เหมือง และขุดหิน Mining	การผลิต Manufacturing	ไฟฟ้า ก๊าซ ไอน้ำระบบปรับอากาศ Electricity	การจัดการน้ำ บำบัดน้ำเสีย และประปา Water supply sewerage, waste	การก่อสร้าง Construction	การขนส่ง การขนถ่าย การขนถ่าย Transport, storage and storage	การขนส่ง และ สถานที่เก็บสินค้า Transportation	ที่พักและ บริการอาหาร Accommodation and food service	การขาย การขายปลีก การขายส่ง Retail, wholesale Trade				การขนส่ง และ สถานที่เก็บสินค้า Transportation
ชาย	3,874.0	1,879.5	6.8	315.2	14.5	9.5	469.2	490.5	64.1	120.9	18.6	25.3	18.6	25.3	Available
มี	70.8	44.0	-	4.1	-	0.8	9.7	1.2	0.8	0.6	-	-	-	-	Available
ไม่มี	3,803.2	1,835.5	6.8	311.1	14.5	9.5	459.5	489.3	63.4	120.2	18.6	25.3	18.6	25.3	Not available
มีงานประจำแต่ไม่ได้ทำงาน	26.6	16.7	-	1.5	-	-	0.8	3.0	1.9	1.0	-	-	-	-	With job not work
มี	3.4	2.6	-	-	-	-	0.1	0.4	0.1	-	-	-	-	-	Available
ไม่มี	23.2	14.2	-	1.5	-	-	0.7	2.6	1.8	1.0	-	-	-	-	Not available
1-9 ชั่วโมง	10.4	5.2	-	1.1	-	-	0.3	2.1	0.1	0.1	-	-	-	-	Not available
มี	3.1	2.8	-	-	-	-	0.2	-	-	-	-	-	-	-	Available
ไม่มี	7.3	2.4	-	1.1	-	-	0.1	2.1	0.1	0.1	-	-	-	-	Not available
10-19 ชั่วโมง	57.4	37.7	-	3.2	-	-	4.5	2.0	0.9	2.3	0.1	0.5	0.1	0.5	Not available
มี	4.8	2.7	-	0.5	-	-	0.5	-	-	-	-	-	-	-	Available
ไม่มี	52.6	35.0	-	2.7	-	-	4.0	2.0	0.9	2.3	0.1	0.5	0.1	0.5	Not available
20-29 ชั่วโมง	230.7	157.8	-	9.6	0.5	-	16.8	9.7	4.0	4.1	0.2	0.2	0.2	0.2	Not available
มี	18.9	10.4	-	1.6	-	-	2.9	0.5	-	0.1	-	-	-	-	Available
ไม่มี	211.8	147.3	-	8.0	0.5	-	13.8	9.1	4.0	4.0	0.2	0.2	0.2	0.2	Not available
30-34 ชั่วโมง	159.2	100.8	-	9.5	-	-	26.8	7.1	1.8	1.1	-	-	-	-	Not available
มี	12.3	8.7	-	0.4	-	-	1.9	0.1	0.1	0.2	-	-	-	-	Available
ไม่มี	146.9	92.1	-	9.2	-	-	24.9	7.1	1.7	0.9	-	-	-	-	Not available
35-39 ชั่วโมง	349.9	135.9	-	11.8	4.4	4.9	11.3	16.6	2.2	2.2	2.1	5.2	2.1	5.2	Available
มี	9.5	6.5	-	0.9	-	-	0.6	0.2	-	0.2	-	-	-	-	Not available
ไม่มี	340.4	129.4	-	10.9	4.4	4.9	10.7	16.4	2.2	2.2	2.1	5.2	2.1	5.2	Not available
40-49 ชั่วโมง	1,423.7	659.2	3.2	134.6	8.0	3.9	177.6	190.0	24.2	45.7	3.9	15.2	12.4	4.0	Available
มี	16.9	9.7	-	0.7	-	-	3.6	-	0.6	0.1	-	-	-	-	Not available
ไม่มี	1,406.9	649.5	3.2	133.9	8.0	3.9	174.0	190.0	23.6	45.6	3.9	15.2	12.4	4.0	Not available
50 ชั่วโมงขึ้นไป	1,616.2	766.2	3.6	144.0	1.6	0.8	231.2	260.0	29.0	56.8	-	-	-	-	Available
มี	2.0	0.6	-	-	-	-	-	-	-	-	-	-	-	-	Not available
ไม่มี	1,614.2	765.6	3.6	144.0	1.6	0.8	231.2	260.0	29.0	56.8	12.4	4.0	12.4	4.0	Not available
หญิง	3,257.5	1,458.8	2.4	367.5	2.8	3.9	113.2	514.6	11.1	239.0	5.1	37.4	5.1	37.4	TOTAL (FEMALE)
มี	58.2	36.0	-	2.9	-	-	1.3	5.8	0.1	3.2	-	1.4	-	1.4	Available
ไม่มี	3,199.2	1,422.8	2.4	364.6	2.8	3.9	111.8	508.8	11.1	235.8	5.1	36.0	5.1	36.0	Not available
มีงานประจำแต่ไม่ได้ทำงาน	20.0	5.4	-	0.7	-	-	0.4	2.9	1.0	2.5	-	-	-	-	With job not work
มี	1.9	1.0	-	0.4	-	-	-	-	-	-	-	-	-	-	Available
ไม่มี	18.2	4.4	-	0.3	-	-	0.4	2.9	1.0	2.5	-	-	-	-	Not available
1-9 ชั่วโมง	15.2	7.6	-	0.8	-	-	-	1.8	-	0.3	0.2	-	-	-	Available
มี	3.0	1.6	-	0.7	-	-	-	-	-	-	-	-	-	-	Not available
ไม่มี	12.3	6.1	-	0.1	-	-	-	1.8	-	0.3	0.2	-	-	-	Not available
10-19 ชั่วโมง	65.3	42.4	-	5.6	-	-	0.1	5.0	-	4.4	-	0.0	-	0.0	Available
มี	3.7	2.8	-	-	-	-	-	0.4	-	0.1	-	-	-	-	Not available
ไม่มี	61.6	39.6	-	5.6	-	-	0.1	4.7	-	4.3	-	0.0	-	0.0	Not available
20-29 ชั่วโมง	207.3	139.4	-	10.7	0.2	-	3.0	17.8	0.2	9.3	-	1.1	-	1.1	Available
มี	14.0	10.1	-	0.4	-	-	-	1.7	-	0.2	-	-	-	-	Not available
ไม่มี	193.3	129.3	-	10.3	0.2	-	3.0	16.1	0.2	9.1	-	1.1	-	1.1	Not available
30-34 ชั่วโมง	158.8	111.5	-	7.9	-	-	5.2	7.1	0.1	11.4	-	1.1	-	1.1	Available
มี	9.6	7.9	-	-	-	-	0.7	0.0	-	0.2	-	-	-	-	Not available
ไม่มี	149.2	103.6	-	7.9	-	-	4.4	7.1	0.1	11.3	-	1.1	-	1.1	Not available
35-39 ชั่วโมง	337.3	111.1	-	14.9	1.2	2.4	2.9	23.9	1.7	18.4	0.8	6.4	0.8	6.4	Available
มี	3.4	2.0	-	0.2	-	-	0.1	0.4	-	0.3	-	-	-	-	Not available
ไม่มี	334.0	109.1	-	14.7	1.2	2.4	2.8	23.5	1.7	18.1	0.8	6.4	0.8	6.4	Not available
40-49 ชั่วโมง	1,284.6	570.7	1.3	165.7	1.0	1.4	56.5	186.9	5.4	83.8	1.2	23.0	1.2	23.0	Available
มี	16.3	9.1	-	1.2	-	-	0.5	1.9	-	0.3	-	-	-	-	Not available
ไม่มี	1,268.3	561.6	1.3	164.6	1.0	1.4	56.0	185.0	5.3	83.5	1.2	23.0	1.2	23.0	Not available
50 ชั่วโมงขึ้นไป	1,168.9	470.7	1.1	161.2	0.4	0.0	45.0	269.2	2.7	108.9	2.9	5.9	2.9	5.9	Available
มี	6.5	1.5	-	0.1	-	-	-	1.5	-	2.1	-	1.4	-	1.4	Not available
ไม่มี	1,162.4	469.2	1.1	161.1	0.4	0.0	45.0	267.7	2.7	106.8	2.9	4.6	2.9	4.6	Not available





ตารางที่ 10 จำนวนผู้มีงานทำ จำแนกตามสถานภาพการทำงาน จำนวนชั่วโมงทำงานต่อสัปดาห์ การมีเวลาเหลือพอและต้องการทำงานเพิ่มขึ้น ภาคเหนือ

TABLE 10 EMPLOYED PERSONS BY WORK STATUS, HOURS WORKED PER WEEK, AVAILABILITY FOR ADDITIONAL WORK, NORTHERN REGION

ไตรมาสที่ 2/2554 : Quarter 2/2011

หน่วยเป็นพัน : In Thousands

จำนวนชั่วโมงทำงาน และ การมีเวลาเหลือพอ และต้องการทำงานเพิ่มขึ้น	สถานภาพการทำงาน Work Status							HOURS WORKED, AND AVAILABILITY FOR ADDITIONAL WORK
	รวม Total	นายจ้าง Employer	ลูกจ้างรัฐบาล Government Employee	ลูกจ้างเอกชน Private Employee	ทำงานส่วนตัว Own Account Worker	ช่วยธุรกิจ ครอบครัว Unpaid Family Worker	การรวมกลุ่ม Members of Producers' Cooperatives	
ยอดรวม	7,131.5	130.0	716.4	2,052.4	2,412.8	1,815.8	4.1	TOTAL
มี	129.1	0.4	5.8	67.5	36.6	18.8	-	Available
ไม่มี	7,002.4	129.6	710.6	1,985.0	2,376.1	1,797.0	4.1	Not available
มีงานประจำแต่ไม่ได้ทำงาน	46.6	0.8	4.4	8.5	32.9	-	-	With job not work
มี	5.2	-	0.5	0.2	4.6	-	-	Available
ไม่มี	41.3	0.8	4.0	8.3	28.3	-	-	Not available
1-9 ชั่วโมง	25.6	1.4	4.2	3.0	7.3	9.7	0.1	1-9 hours
มี	6.1	0.2	-	1.1	2.8	2.0	-	Available
ไม่มี	19.6	1.2	4.2	2.0	4.4	7.7	0.1	Not available
10-19 ชั่วโมง	122.7	1.3	8.8	25.2	47.0	40.3	-	10-19 hours
มี	8.5	-	0.2	5.0	3.3	0.1	-	Available
ไม่มี	114.2	1.3	8.6	20.2	43.7	40.2	-	Not available
20-29 ชั่วโมง	438.0	3.0	35.5	78.9	169.2	151.1	0.2	20-29 hours
มี	32.9	-	0.0	18.3	9.6	5.0	-	Available
ไม่มี	405.1	3.0	35.4	60.6	159.7	146.2	0.2	Not available
30-34 ชั่วโมง	318.0	4.3	14.8	91.7	100.8	106.4	-	30-34 hours
มี	21.9	-	-	12.8	5.6	3.5	-	Available
ไม่มี	296.1	4.3	14.8	78.9	95.2	102.9	-	Not available
35-39 ชั่วโมง	687.3	6.5	304.0	49.5	176.5	150.2	0.6	35-39 hours
มี	12.9	-	1.4	3.0	3.9	4.6	-	Available
ไม่มี	674.4	6.5	302.7	46.5	172.6	145.6	0.6	Not available
40-49 ชั่วโมง	2,708.3	38.0	274.6	932.8	783.9	677.6	1.6	40-49 hours
มี	33.1	0.2	2.6	22.1	6.2	2.1	-	Available
ไม่มี	2,675.2	37.8	272.0	910.7	777.7	675.4	1.6	Not available
50 ชั่วโมงขึ้นไป	2,785.1	74.8	70.0	862.9	1,095.3	680.5	1.7	50 hours and over
มี	8.5	-	1.2	5.1	0.8	1.5	-	Available
ไม่มี	2,776.6	74.8	68.8	857.8	1,094.5	679.0	1.7	Not available

ตารางที่ 10 จำนวนผู้มีงานทำ จำนวนคนตามสถานภาพการทำงาน จำนวนชั่วโมงทำงานต่อสัปดาห์ การมีเวลาเหลือและต้องการทำงานเพิ่มขึ้น และเพศ ภาคเหนือ  
TABLE 10 EMPLOYED PERSONS BY WORK STATUS, HOURS WORKED PER WEEK, AVAILABILITY FOR ADDITIONAL WORK AND SEX, NORTHERN REGION

ไตรมาสที่ 2/2554 : Quarter 2/2011

หน่วยนับพัน : In Thousands

จำนวนชั่วโมงทำงาน เพศ และ การมีเวลาเหลือ และต้องการทำงานเพิ่มขึ้น	สถานภาพการทำงาน Work Status						รวม Total	HOURS WORKED, SEX AND AVAILABILITY FOR ADDITIONAL WORK
	นายจ้าง Employer	ลูกจ้างรัฐบาล Government Employee	ลูกจ้างเอกชน Private Employee	ทำงานส่วนตัว Own Account Worker	ช่วยธุรกิจ ครอบครัว Unpaid Family Worker	การรวมกลุ่ม Members of Producers' Cooperatives		
ชาย	104.0	385.6	1,164.6	1,569.6	649.9	0.3	MALE	
มี	0.4	3.6	36.3	20.9	9.6	-	Available	
ไม่มี	103.6	382.0	1,128.3	1,548.7	640.3	0.3	Not available	
มีงานประจำแต่ไม่ได้ทำงาน	0.5	0.3	4.5	21.3	-	-	With job not work	
มี	-	-	0.2	3.2	-	-	Available	
ไม่มี	0.5	0.3	4.2	18.2	-	-	Not available	
1-9 ชั่วโมง	1.4	1.4	1.0	4.2	2.4	-	1-9 hours	
มี	0.2	-	0.9	1.6	0.4	-	Available	
ไม่มี	1.2	1.4	0.1	2.6	2.0	-	Not available	
10-19 ชั่วโมง	0.9	3.2	10.9	27.9	14.5	-	10-19 hours	
มี	-	-	2.3	2.4	0.1	-	Available	
ไม่มี	0.9	3.2	8.7	25.5	14.4	-	Not available	
20-29 ชั่วโมง	1.8	19.2	44.4	111.2	54.1	0.1	20-29 hours	
มี	1.8	19.2	33.0	106.2	51.6	0.1	Not available	
ไม่มี	3.7	5.8	49.1	66.5	34.1	-	Available	
30-34 ชั่วโมง	3.7	5.8	6.5	4.6	1.2	-	30-34 hours	
มี	3.7	5.8	42.6	61.9	32.9	-	Available	
ไม่มี	5.9	158.4	17.5	106.9	61.3	-	Not available	
35-39 ชั่วโมง	5.9	12.2	2.4	2.0	3.9	-	35-39 hours	
มี	5.9	157.2	15.1	104.9	57.3	-	Available	
ไม่มี	31.4	146.4	50.2	500.7	242.8	0.3	Not available	
40-49 ชั่วโมง	0.2	1.2	12.6	1.4	1.5	-	40-49 hours	
มี	31.2	145.2	489.6	499.3	241.3	0.3	Available	
ไม่มี	58.5	50.8	535.0	731.0	240.9	-	Not available	
50 ชั่วโมงขึ้นไป	-	1.2	-	0.8	-	-	50 hours and over	
มี	58.5	49.6	535.0	730.3	240.9	-	Available	
ไม่มี	25.9	330.8	887.9	843.2	1,165.9	3.8	Not available	
หญิง	-	2.2	31.2	15.7	9.2	-	FEMALE	
มี	-	2.2	31.2	15.7	9.2	-	Available	
ไม่มี	25.9	328.6	856.7	827.4	1,156.7	3.8	Not available	
มีงานประจำแต่ไม่ได้ทำงาน	0.3	4.1	4.0	11.6	-	-	With job not work	
มี	-	0.5	-	1.4	-	-	Available	
ไม่มี	0.3	3.7	4.0	10.2	-	-	Not available	
1-9 ชั่วโมง	-	2.8	2.0	3.1	7.3	0.1	1-9 hours	
มี	-	0.1	0.1	1.2	1.6	-	Available	
ไม่มี	-	2.8	1.9	1.9	5.7	0.1	Not available	
10-19 ชั่วโมง	0.5	5.6	14.3	19.1	25.9	-	10-19 hours	
มี	0.5	0.2	2.7	0.8	-	-	Available	
ไม่มี	0.5	5.4	11.6	18.3	25.9	-	Not available	
20-29 ชั่วโมง	1.2	16.3	34.5	58.1	97.1	0.2	20-29 hours	
มี	-	0.0	6.9	4.6	2.5	-	Available	
ไม่มี	1.2	16.2	27.6	53.5	94.6	0.2	Not available	
30-34 ชั่วโมง	0.6	9.0	42.6	34.3	72.3	-	30-34 hours	
มี	-	-	6.3	1.0	2.3	-	Available	
ไม่มี	0.6	9.0	36.3	33.3	70.1	-	Not available	
35-39 ชั่วโมง	0.6	145.6	32.0	69.6	88.9	0.6	35-39 hours	
มี	0.6	0.2	0.6	1.9	0.7	-	Available	
ไม่มี	0.6	145.5	31.4	67.7	88.2	0.6	Not available	
40-49 ชั่วโมง	6.6	128.1	430.6	283.3	434.8	1.3	40-49 hours	
มี	6.6	1.3	9.5	4.8	0.6	-	Available	
ไม่มี	6.6	126.8	421.1	278.4	434.2	1.3	Not available	
50 ชั่วโมงขึ้นไป	16.2	19.2	327.9	364.3	439.6	1.7	50 hours and over	
มี	-	-	5.1	-	1.5	-	Available	
ไม่มี	16.2	19.2	322.9	364.3	438.2	1.7	Not available	

ตารางที่ 11 จำนวนผู้มีงานทำ จำแนกตามกลุ่มอายุ จำนวนชั่วโมงทำงานต่อสัปดาห์ การมีเวลาเหลือพอและต้องการทำงานเพิ่มขึ้น ภาคเหนือ

TABLE 11 EMPLOYED PERSONS BY AGE GROUP, HOURS WORKED PER WEEK, AVAILABILITY FOR ADDITIONAL WORK, NORTHERN REGION

ไตรมาสที่ 2/2554 : Quarter 2/2011

หน่วยเป็นพัน : In Thousands

จำนวนชั่วโมงทำงาน และ การมีเวลาเหลือพอ และต้องการทำงานเพิ่มขึ้น	รวม	กลุ่มอายุ							HOURS WORKED, AND AVAILABILITY FOR ADDITIONAL WORK	
		15-19	20-24	25-29	30-34	35-39	40-49	50-59		>= 60
ยอดรวม	7,131.5	227.3	625.1	811.6	766.1	792.6	1,806.8	1,482.0	620.1	TOTAL
มี	129.1	8.4	11.5	11.3	15.1	14.2	34.4	27.2	7.0	Available
ไม่มี	7,002.4	218.8	613.5	800.3	751.0	778.4	1,772.4	1,454.8	613.2	Not available
มีงานประจำแต่ไม่ได้ทำงาน	46.6	0.7	2.3	4.2	3.3	4.6	13.9	13.0	4.7	With job not work
มี	5.2	0.2	-	0.5	0.5	0.7	1.3	1.7	0.5	Available
ไม่มี	41.3	0.5	2.3	3.7	2.8	3.9	12.6	11.2	4.2	Not available
1-9 ชั่วโมง	25.6	2.3	2.5	-	1.6	1.3	4.6	10.2	3.2	1-9 hours
มี	6.1	0.4	-	-	0.1	0.7	1.5	2.7	0.6	Available
ไม่มี	19.6	1.9	2.5	-	1.4	0.6	3.1	7.5	2.6	Not available
10-19 ชั่วโมง	122.7	2.6	6.9	10.2	13.8	9.3	25.4	31.9	22.6	10-19 hours
มี	8.5	-	0.1	1.4	0.9	0.9	2.8	2.0	0.4	Available
ไม่มี	114.2	2.6	6.8	8.9	12.9	8.4	22.6	29.8	22.2	Not available
20-29 ชั่วโมง	438.0	21.3	32.3	38.2	34.7	40.3	100.9	99.1	71.3	20-29 hours
มี	32.9	2.3	1.9	2.8	2.6	4.1	11.6	4.5	3.0	Available
ไม่มี	405.1	18.9	30.4	35.4	32.0	36.1	89.3	94.7	68.3	Not available
30-34 ชั่วโมง	318.0	15.3	34.6	24.1	35.3	31.3	75.7	65.8	35.8	30-34 hours
มี	21.9	0.6	2.2	2.9	2.6	2.7	4.5	5.5	1.0	Available
ไม่มี	296.1	14.7	32.5	21.2	32.7	28.6	71.2	60.3	34.9	Not available
35-39 ชั่วโมง	687.3	14.4	45.9	81.1	82.2	67.0	165.3	166.4	65.1	35-39 hours
มี	12.9	0.4	1.9	1.9	1.2	0.1	4.8	2.4	0.1	Available
ไม่มี	674.4	13.9	44.0	79.2	81.0	66.9	160.5	164.0	64.9	Not available
40-49 ชั่วโมง	2,708.3	86.7	277.6	327.7	315.7	314.7	676.1	500.1	209.8	40-49 hours
มี	33.1	4.5	2.6	1.8	4.9	3.7	5.8	8.4	1.3	Available
ไม่มี	2,675.2	82.2	275.1	325.9	310.8	310.9	670.2	491.7	208.5	Not available
50 ชั่วโมงขึ้นไป	2,785.1	84.1	222.9	326.0	279.7	324.1	745.1	595.6	207.6	50 hours and over
มี	8.5	-	2.9	-	2.2	1.3	2.1	-	-	Available
ไม่มี	2,776.6	84.1	220.0	326.0	277.5	322.9	743.0	595.6	207.6	Not available

ตารางที่ 11 จำนวนผู้จ้างงานทำ จำนวนตามกลุ่มอายุ จำนวนเวลาเหลือพอและต้องทำงานเพิ่มขึ้น และเพศ ภาคเหนือ  
 TABLE 11 EMPLOYED PERSONS BY AGE GROUP, HOURS WORKED PER WEEK, AVAILABILITY FOR ADDITIONAL WORK AND SEX, NORTHERN REGION

ประเภทและ ลักษณะการทำงานเพิ่มขึ้น	รวม	กลุ่มอายุ Age Group							SEX AND AVAILABILITY FOR ADDITIONAL WORK	
		15-19	20-24	25-29	30-34	35-39	40-49	50-59		>= 60
<b>ชาย</b>	<b>3,874.0</b>	<b>158.0</b>	<b>376.6</b>	<b>451.8</b>	<b>414.5</b>	<b>411.3</b>	<b>917.1</b>	<b>781.4</b>	<b>363.5</b>	<b>MALE</b>
มี	70.8	8.0	7.3	6.1	8.7	7.6	16.2	13.4	3.7	Available
ไม่มี	3,803.2	150.0	369.3	445.7	405.9	403.7	900.9	768.0	359.8	Not available
มีงานประจำเต็มได้ทำงาน	26.6	0.7	1.2	1.2	1.2	1.8	8.9	8.0	3.6	With job not work
มี	3.4	0.2	-	-	0.5	-	1.3	1.4	0.1	Available
ไม่มี	23.2	0.5	1.2	1.2	0.7	1.8	7.6	6.6	3.5	Not available
1-9 ชั่วโมง	10.4	2.2	1.0	-	0.1	0.7	2.0	3.3	1.2	1-9 hours
มี	3.1	0.4	-	-	-	0.7	1.2	-	-	Available
ไม่มี	7.3	1.8	1.0	-	0.1	-	0.8	2.5	1.2	Not available
10-19 ชั่วโมง	57.4	1.4	5.5	5.0	7.3	2.9	10.4	12.6	12.4	10-19 hours
มี	4.8	-	-	1.3	0.5	0.1	1.6	1.1	0.3	Available
ไม่มี	52.6	1.4	5.5	3.8	6.8	2.9	8.8	11.5	12.1	Not available
20-29 ชั่วโมง	230.7	15.4	21.7	23.4	18.0	19.9	49.9	44.5	38.0	20-29 hours
มี	18.9	2.1	1.9	2.1	1.2	2.5	5.7	2.0	1.5	Available
ไม่มี	211.8	13.3	19.7	21.3	16.8	17.4	44.2	42.5	36.5	Not available
30-34 ชั่วโมง	159.2	11.4	22.8	11.0	16.6	14.3	35.6	28.5	19.1	30-34 hours
มี	12.3	0.4	2.2	0.8	2.6	1.0	1.6	2.9	0.8	Available
ไม่มี	146.9	11.0	20.6	10.1	14.0	13.3	34.0	25.6	18.3	Not available
35-39 ชั่วโมง	349.9	10.3	23.8	42.2	36.1	29.0	88.3	82.1	38.2	35-39 hours
มี	9.5	0.4	1.9	1.9	1.0	-	3.3	1.0	-	Available
ไม่มี	340.4	9.8	21.8	40.3	35.1	29.0	78.9	87.3	38.2	Not available
40-49 ชั่วโมง	1,423.7	60.2	155.8	162.8	171.7	161.5	329.2	261.5	121.0	40-49 hours
มี	16.9	4.5	1.3	0.0	2.8	2.2	0.9	4.2	1.0	Available
ไม่มี	1,406.9	55.7	154.5	162.8	169.0	159.3	328.2	257.3	120.0	Not available
50 ชั่วโมงขึ้นไป	1,616.2	56.5	144.9	206.2	163.6	181.2	399.1	334.8	130.0	50 hours and over
มี	2.0	-	-	-	0.1	1.2	0.6	-	-	Available
ไม่มี	1,614.2	56.5	144.9	206.2	163.5	180.0	398.4	334.8	130.0	Not available
<b>หญิง</b>	<b>3,257.5</b>	<b>69.3</b>	<b>248.5</b>	<b>359.7</b>	<b>351.6</b>	<b>381.3</b>	<b>889.8</b>	<b>700.7</b>	<b>256.7</b>	<b>FEMALE</b>
มี	58.2	0.5	4.2	5.2	6.5	6.6	18.2	13.8	3.3	Available
ไม่มี	3,199.2	68.8	244.3	354.6	345.1	374.7	871.5	686.8	253.4	Not available
มีงานประจำเต็มได้ทำงาน	20.0	-	1.1	3.0	2.1	2.8	5.0	5.0	1.1	With job not work
มี	1.9	-	-	0.5	-	0.7	-	0.3	0.4	Available
ไม่มี	18.2	-	1.1	2.5	2.1	2.2	5.0	4.6	0.7	Not available
1-9 ชั่วโมง	15.2	0.2	1.5	-	1.4	0.6	2.7	6.9	2.0	1-9 hours
มี	3.0	-	-	-	0.1	-	0.3	1.9	0.6	Available
ไม่มี	12.3	0.2	1.5	-	1.3	0.6	2.3	1.4	1.4	Not available
10-19 ชั่วโมง	65.3	1.2	1.4	5.2	6.5	6.4	15.0	19.3	10.3	10-19 hours
มี	3.7	-	0.1	0.1	0.4	0.8	1.2	1.0	0.2	Available
ไม่มี	61.6	1.2	1.3	5.1	6.1	5.6	13.8	18.3	10.1	Not available
20-29 ชั่วโมง	207.3	5.9	10.6	14.8	16.7	20.4	51.0	54.6	33.3	20-29 hours
มี	14.0	0.3	-	0.8	1.5	1.6	6.0	2.4	1.5	Available
ไม่มี	193.3	5.6	10.6	14.0	15.2	18.7	45.1	52.2	31.8	Not available
30-34 ชั่วโมง	158.8	3.9	11.9	13.1	18.7	17.1	40.1	37.3	16.8	30-34 hours
มี	9.6	0.2	-	2.0	-	1.7	2.9	2.6	0.1	Available
ไม่มี	149.2	3.7	11.9	11.1	18.7	15.3	37.2	34.7	16.6	Not available
35-39 ชั่วโมง	337.3	4.1	22.1	38.9	46.1	38.0	83.2	78.1	26.8	35-39 hours
มี	3.4	-	-	0.0	0.2	0.1	1.5	1.4	0.1	Available
ไม่มี	334.0	4.1	22.1	38.9	45.9	37.9	81.7	76.7	26.7	Not available
40-49 ชั่วโมง	1,284.6	26.5	121.9	164.9	144.0	153.2	346.9	238.6	88.8	40-49 hours
มี	16.3	-	1.3	1.8	2.2	1.6	4.9	4.2	0.3	Available
ไม่มี	1,268.3	26.5	120.6	163.1	141.8	151.6	342.0	234.3	88.5	Not available
50 ชั่วโมงขึ้นไป	1,168.9	27.6	78.0	119.8	116.2	142.9	346.0	260.9	77.6	50 hours and over
มี	6.5	-	2.9	-	2.1	0.1	1.5	-	-	Available
ไม่มี	1,162.4	27.6	75.2	119.8	114.0	142.8	344.5	260.9	77.6	Not available

ตารางที่ 12 จำนวนผู้ว่างงาน ที่ทำงานทำ จำนวนตามระยะเวลาที่ทำงานทำ ระดับการศึกษาที่สำเร็จ ภาคเหนือ

TABLE 12 UNEMPLOYED PERSONS, SEEKING JOB BY DURATION OF SEEKING JOB, LEVEL OF EDUCATIONAL ATTAINMENT, NORTHERN REGION

ไตรมาสที่ 2/2554 : Quarter 2/2011

หน่วยเป็นคน : Person

ระดับการศึกษาที่สำเร็จ	ระยะเวลาที่ทำงานทำ							Duration of seeking job		LEVEL OF EDUCATIONAL ATTAINMENT	
	< 1 เดือน	1 - 2.9 เดือน	3 - 5.9 เดือน	6 - 8.9 เดือน	9 - 11.9 เดือน	>=12 เดือน	ไม่ทราบ	Months	Months	Unknown	Months
รวม	1,904	2,931	1,040	-	-	352	-	-	-	-	TOTAL
ยอดรวม	6,227	2,931	1,040	-	-	352	-	-	-	-	TOTAL
ไม่มีการศึกษา	-	98	-	-	-	-	-	-	-	-	No education
ต่ำกว่าประถมศึกษา	-	-	-	-	-	-	-	-	-	-	Less than Elementary
ประถมศึกษา	-	-	-	-	-	-	-	-	-	-	Elementary
มัธยมศึกษาตอนต้น	304	-	-	-	-	-	-	-	-	-	Lower Secondary
มัธยมศึกษาตอนปลาย	483	-	143	-	-	-	-	-	-	-	Upper Secondary Level
สายสามัญ	340	-	-	-	-	-	-	-	-	-	General/Academic
สายอาชีพศึกษา	143	-	143	-	-	-	-	-	-	-	Vocational
สายวิชาการศึกษา	-	-	-	-	-	-	-	-	-	-	Teacher Training
อุดมศึกษา	5,343	2,833	897	-	-	352	-	-	-	-	Higher Level
สายวิชาการ	2,754	1,885	228	-	-	352	-	-	-	-	Academic
สายวิชาชีพ	1,920	948	-	-	-	-	-	-	-	-	Higher Technical Education
สายวิชาการศึกษา	669	-	669	-	-	-	-	-	-	-	Teacher Training
อื่นๆ <sup>1/</sup>	-	-	-	-	-	-	-	-	-	-	Others
ไม่ทราบ	-	-	-	-	-	-	-	-	-	-	Unknown

1/ รวมอาชีพระยะสั้น Including Short Course Vocational

ตารางที่ 12 จำนวนผู้ว่างงาน ที่ทำงานทำ จำแนกตามระยะเวลาที่ทำงานทำ ระดับการศึกษาที่สำเร็จ และเพศ ภาคเหนือ

TABLE 12 UNEMPLOYED PERSONS, SEEKING JOB BY DURATION OF SEEKING JOB, LEVEL OF EDUCATIONAL ATTAINMENT AND SEX, NORTHERN REGION

ไตรมาสที่ 2/2554 : Quarter 2/2011

หน่วยเป็นคน : Person

ระดับการศึกษาที่สำเร็จ	ระยะเวลาที่ทำงานทำ							LEVEL OF EDUCATIONAL ATTAINMENT
	< 1 เดือน	1 - 2.9 เดือน	3 - 5.9 เดือน	6 - 8.9 เดือน	9 - 11.9 เดือน	>=12 เดือน	ไม่ทราบ	
Total	Month	Months	Months	Months	Months	Months	Unknown	
ชาย	570	1,045	897	-	-	-	-	MALE
ไม่มีการศึกษา	-	-	98	-	-	-	-	No education
ต่ำกว่าประถมศึกษา	-	-	-	-	-	-	-	Less than Elementary
ประถมศึกษา	-	-	-	-	-	-	-	Elementary
มัธยมศึกษาตอนต้น	230	-	-	-	-	-	-	Lower Secondary
มัธยมศึกษาตอนปลาย	340	-	-	-	-	-	-	Upper Secondary Level
สายสามัญ	340	-	-	-	-	-	-	General/Academic
สายอาชีพศึกษา	-	-	-	-	-	-	-	Vocational
สายวิชาการศึกษา	-	-	-	-	-	-	-	Teacher Training
อุดมศึกษา	1,844	948	897	-	-	-	-	Higher Level
สายวิชาการ	228	-	228	-	-	-	-	Academic
สายวิชาชีพ	948	948	-	-	-	-	-	Higher Technical Education
สายวิชาการศึกษา	669	-	669	-	-	-	-	Teacher Training
อื่นๆ	-	-	-	-	-	-	-	Others <sup>1/</sup>
ไม่ทราบ	-	-	-	-	-	-	-	Unknown
หญิง	1,335	1,885	143	-	-	352	-	FEMALE
ไม่มีการศึกษา	-	-	-	-	-	-	-	No education
ต่ำกว่าประถมศึกษา	-	-	-	-	-	-	-	Less than Elementary
ประถมศึกษา	-	-	-	-	-	-	-	Elementary
มัธยมศึกษาตอนต้น	74	-	-	-	-	-	-	Lower Secondary
มัธยมศึกษาตอนปลาย	143	-	143	-	-	-	-	Upper Secondary Level
สายสามัญ	-	-	-	-	-	-	-	General/Academic
สายอาชีพศึกษา	143	-	143	-	-	-	-	Vocational
สายวิชาการศึกษา	-	-	-	-	-	-	-	Teacher Training
อุดมศึกษา	3,499	1,261	1,885	-	-	352	-	Higher Level
สายวิชาการ	288	1,885	-	-	-	352	-	Academic
สายวิชาชีพ	973	-	-	-	-	-	-	Higher Technical Education
สายวิชาการศึกษา	-	-	-	-	-	-	-	Teacher Training
อื่นๆ	-	-	-	-	-	-	-	Others <sup>1/</sup>
ไม่ทราบ	-	-	-	-	-	-	-	Unknown

1/ รวมอาชีพระยะสั้น / Including Short Course Vocational

ตารางที่ 13 จำนวนผู้ว่างงาน ที่เคยทำงานมาก่อน จำแนกตามอาชีพที่ครั้งสุดท้าย อุตสาหกรรมที่ครั้งสุดท้าย ภาคเหนือ  
TABLE 13 UNEMPLOYED PERSONS, EVER WORKED BY LAST OCCUPATION, LAST INDUSTRY, NORTHERN REGION

อาชีพที่ครั้งสุดท้าย	อุตสาหกรรมที่ครั้งสุดท้าย										รวม	Last Industry	หน่วยเป็นคน : Person
	รวม เกษตรกรรม และการประมง	การทำเหมืองแร่	การผลิตไฟฟ้า	ก๊าซ	จัดหาน้ำ	บำบัดน้ำเสีย	การก่อสร้าง	การขนส่ง	การขนส่ง และ	ที่พักแรมและ			
	และการประมง และเหมืองหิน	Manu-facturing	Manu-facturing	Electricity	sewerage, waste	Construction	Transportation	and storage	accommodation	Information and communication	Financial intermediation		
ยอดรวม	5,986	-	4,931	-	-	3,704	7,324	306	2,967	814	-	TOTAL	
1. ผู้ปฏิบัติงานในอาชีพที่ต่ำกว่าระดับอาวุโสและผู้จัดการ	-	-	542	-	-	1,194	-	-	-	-	-	1. Legislators, senior officials and managers	
2. ผู้ประกอบวิชาชีพด้านต่างๆ	-	-	-	-	-	-	-	-	347	-	-	2. Professionals	
3. ผู้ประกอบวิชาชีพด้านเทคนิคสาขาต่างๆ และอาชีพที่เกี่ยวข้อง	-	-	-	-	-	68	136	-	-	-	-	3. Technicians and associate professionals	
4. เสมียน	-	-	114	-	-	-	1,819	-	270	669	-	4. Clerks	
5. พนักงานบริการและพนักงานในร้านค้าและตลาด	-	-	-	-	-	-	3,165	-	2,267	-	-	5. Service workers and shop and market sales workers	
6. ผู้ปฏิบัติงานที่มีฝีมือในด้านการเกษตรและการประมง	283	-	-	-	-	-	-	-	-	-	-	6. Skilled agricultural and fishery workers	
7. ผู้ปฏิบัติงานด้านความสามารถทางฝีมือและธุรกิจการค้าที่เกี่ยวข้อง	-	-	3,488	-	-	1,754	-	-	-	145	-	7. Craft and related trades workers	
8. ผู้ปฏิบัติการโรงงานและเครื่องจักรและผู้ปฏิบัติงานด้านการประกอบ	-	-	787	-	-	-	948	306	-	-	-	8. Plant and machine operators and assemblers	
9. อาชีพขั้นพื้นฐานต่างๆ ในด้านการขายและการให้บริการ	5,703	-	-	-	-	689	1,257	-	84	-	-	9. Elementary occupations	
10. คนงานซึ่งไม่ได้จำแนกไว้ในหมวดอื่น	-	-	-	-	-	-	-	-	-	-	-	10. Workers not classifiable by occupation	



ตารางที่ 13 จำนวนผู้ว่างงาน ที่เคยทำงานมาก่อน จำแนกตามอาชีพที่ทำครั้งสุดท้าย อุตสาหกรรมที่ทำครั้งสุดท้าย ภาคเหนือ (ต่อ)

TABLE 13 UNEMPLOYED PERSONS, EVER WORKED BY LAST OCCUPATION, LAST INDUSTRY, NORTHERN REGION (Contd.)

ไตรมาสที่ 2/2554 : Quarter 2/2011

หน่วยเป็นพัน : Person

อาชีพที่ทำครั้งสุดท้าย	อุตสาหกรรมที่ทำครั้งสุดท้าย (ต่อ) Last Industry (Contd.)										LAST OCCUPATION
	กิจกรรมทางวิชาชีพ อาชีพและเทคนิค Professional, scientific technical activities	การบริหารสนับสนุน และป้องกันประเทศ Administrative support service activities	การบริหารราชการ ป้องกันประเทศ Public admin- istration defence	การศึกษา Education	กิจกรรมด้านสุขภาพ งานสังคมสงเคราะห์ Health and social work	ศิลปะ ความบันเทิง และนันทนาการ entertainment service	บริการ ด้านอื่นๆ Other Activities of household	กิจกรรมของ องค์กร Extra- territorial	ไม่ทราบ		
อสังหาริมทรัพย์ Real estate activities	-	-	196	829	441	239	841	181	-	-	TOTAL
ยอดรวม	-	-	196	829	441	239	841	181	-	-	
1. ผู้ปฏิบัติงานที่มีอายุ และผู้จัดการ	-	-	-	-	-	-	-	-	-	-	1. Legislators, senior officials and managers
2. ผู้ประกอบวิชาชีพด้านต่างๆ	-	-	-	427	-	239	-	-	-	-	2. Professionals
3. ผู้ประกอบวิชาชีพด้านเทคนิคสาขาต่างๆ และอาชีพที่เกี่ยวข้อง	-	-	-	-	372	-	-	-	-	-	3. Technicians and associate professionals
4. เสมียน	-	-	-	401	69	-	628	-	-	-	4. Clerks
5. พนักงานบริการและพนักงานในร้านค้า และตลาด	-	-	168	-	-	-	115	-	-	-	5. Service workers and shop and market sales workers
6. ผู้ปฏิบัติงานที่มีฝีมือในด้านการเกษตร และการประมง	-	-	-	-	-	-	-	-	-	-	6. Skilled agricultural and fishery workers
7. ผู้ปฏิบัติงานด้านความสามารถที่มี และธุรกิจการค้าที่เกี่ยวข้อง	-	-	-	-	-	-	-	-	-	-	7. Craft and related trades workers
8. ผู้ปฏิบัติการโรงงานและเครื่องจักร และผู้ปฏิบัติงานด้านการประกอบ	-	-	27	-	-	-	-	-	-	-	8. Plant and machine operators and assemblers
9. อาชีพพื้นฐานต่างๆ ในด้านการขาย และการให้บริการ	-	-	-	-	-	-	98	181	-	-	9. Elementary occupations
10. คนงานซึ่งมีได้จำแนกไว้ในหมวดอื่น	-	-	-	-	-	-	-	-	-	-	10. Workers not classifiable by occupation

ตารางที่ 13 จำนวนผู้ว่างงาน ที่เคยทำงานมาก่อน จำนวนคนอาชีพที่ทำงานครั้งสุดท้าย อุตสาหกรรมที่ทำงานครั้งสุดท้าย และเพศ ภาคเหนือ  
TABLE 13 UNEMPLOYED PERSONS, EVER WORKED BY LAST OCCUPATION, LAST INDUSTRY AND SEX, NORTHERN REGION

อาชีพที่ทำงานครั้งสุดท้าย	อุตสาหกรรมที่ทำงานครั้งสุดท้าย										ข้อมูลข่าวสารและการสื่อสาร Information and communication	กิจการการเงินและการประกันภัย Financial intermediation	LAST OCCUPATION
	รวม	เกษตรกรรมและการประมง Agriculture	การทำเหมืองแร่และเหมืองหิน Mining	การผลิต	ไฟฟ้า ก๊าซ ไอน้ำระบบปรับอากาศ	การก่อสร้าง	การขนส่ง การขนส่งทางบก การขนส่งทางอากาศ	การขนส่ง การขนส่งทางบก การขนส่งทางอากาศ	ที่พักแรมและบริการด้านอาหาร Accommodation and food service	ที่พักรักษาตัว			
<b>ชาย</b>	<b>15,278</b>	<b>2,817</b>	<b>-</b>	<b>2,426</b>	<b>-</b>	<b>2,068</b>	<b>4,660</b>	<b>306</b>	<b>1,421</b>	<b>814</b>	<b>-</b>	<b>MALE</b>	
1. ผู้ปฏิบัติงานหมายถึงข้าราชการระดับอาวุโสและผู้จัดการ	1,113	-	-	542	-	572	-	-	-	-	-	1. Legislators, senior officials and managers	
2. ผู้ประกอบวิชาชีพด้านต่างๆ	139	-	-	-	-	-	-	-	-	-	-	2. Professionals	
3. ผู้ประกอบวิชาชีพด้านเทคนิคสาขาต่างๆ และอาชีพที่เกี่ยวข้อง	203	-	-	-	-	68	136	-	-	-	-	3. Technicians and associate professionals	
4. เสมียน	2,392	-	-	114	-	-	1,085	-	137	669	-	4. Clerks	
5. พนักงานบริการและพนักงานในร้านค้าและตลาด	3,676	-	-	-	-	-	2,277	-	1,283	-	-	5. Service workers and shop and market sales workers	
6. ผู้ปฏิบัติงานที่มีชื่อในด้านเกษตรกรรมและอาชีพประมง	283	283	-	-	-	-	-	-	-	-	-	6. Skilled agricultural and fishery workers	
7. ผู้ปฏิบัติงานด้านความสามารถทางฝีมือและธุรกิจการค้าที่เกี่ยวข้อง	2,272	-	-	983	-	1,144	-	-	-	145	-	7. Craft and related trades workers	
8. ผู้ปฏิบัติงานโรงงานและเครื่องจักรและผู้ปฏิบัติงานด้านการประกอบ	2,068	-	-	787	-	-	948	306	-	-	-	8. Plant and machine operators and assemblers	
9. อาชีพขั้นพื้นฐานต่างๆ ในด้านการขายและการให้บริการ	3,130	2,534	-	-	-	284	214	-	-	-	-	9. Elementary occupations	
10. คนงานซึ่งมีชื่อแต่ไม่แน่นอน	-	-	-	-	-	-	-	-	-	-	-	10. Workers not classifiable by occupation	
<b>หญิง</b>	<b>13,480</b>	<b>3,168</b>	<b>-</b>	<b>2,505</b>	<b>-</b>	<b>1,637</b>	<b>2,664</b>	<b>-</b>	<b>1,546</b>	<b>-</b>	<b>-</b>	<b>FEMALE</b>	
1. ผู้ปฏิบัติงานหมายถึงข้าราชการระดับอาวุโสและผู้จัดการ	622	-	-	-	-	622	-	-	-	-	-	1. Legislators, senior officials and managers	
2. ผู้ประกอบวิชาชีพด้านต่างๆ	874	-	-	-	-	-	-	-	347	-	-	2. Professionals	
3. ผู้ประกอบวิชาชีพด้านเทคนิคสาขาต่างๆ และอาชีพที่เกี่ยวข้อง	372	-	-	-	-	-	-	-	-	-	-	3. Technicians and associate professionals	
4. เสมียน	1,577	-	-	-	-	-	733	-	132	-	-	4. Clerks	
5. พนักงานบริการและพนักงานในร้านค้าและตลาด	2,039	-	-	-	-	-	888	-	983	-	-	5. Service workers and shop and market sales workers	
6. ผู้ปฏิบัติงานที่มีชื่อในด้านเกษตรกรรมและอาชีพประมง	-	-	-	-	-	-	-	-	-	-	-	6. Skilled agricultural and fishery workers	
7. ผู้ปฏิบัติงานด้านความสามารถทางฝีมือและธุรกิจการค้าที่เกี่ยวข้อง	3,115	-	-	2,505	-	610	-	-	-	-	-	7. Craft and related trades workers	
8. ผู้ปฏิบัติงานโรงงานและเครื่องจักรและผู้ปฏิบัติงานด้านการประกอบ	-	-	-	-	-	-	-	-	-	-	-	8. Plant and machine operators and assemblers	
9. อาชีพขั้นพื้นฐานต่างๆ ในด้านการขายและการให้บริการ	4,880	3,168	-	-	-	405	1,043	-	84	-	-	9. Elementary occupations	
10. คนงานซึ่งมีชื่อแต่ไม่แน่นอน	-	-	-	-	-	-	-	-	-	-	-	10. Workers not classifiable by occupation	

ตารางที่ 13 จำนวนผู้ว่างงาน ที่เคยทำงานมาก่อน จำแนกตามอาชีพที่ทำงานครั้งสุดท้าย อุตสาหกรรมที่ทำงานครั้งสุดท้าย และเพศ ภาคเหนือ (ต่อ)  
TABLE 13 UNEMPLOYED PERSONS, EVER WORKED BY LAST OCCUPATION, LAST INDUSTRY AND SEX , NORTHERN REGION (Contd.)

อาชีพที่ทำงานครั้งสุดท้าย	อุตสาหกรรมที่ทำงานครั้งสุดท้าย (ต่อ) Last Industry (Contd.)										ไม่ทราบ Unknown	กิจกรรมของ องค์กร Extra- territorial	LAST OCCUPATION	
	กิจกรรม อสังหาริมทรัพย์ Real estate activities	กิจกรรมทางวิชาชีพ วิทย์และเทคโนโลยี Professional, scientific technical activities	การบริหารสนับสนุน และป้องกันประเทศ Administrative and support service activities	การบริหารราชการ ป้องกันประเทศ Public admin- istration defence	การศึกษา Education	กิจกรรมด้านสุขภาพ ศิลปะ ความบันเทิง งานสังคมสงเคราะห์ และนันทนาการ Health and Art, entertainment social work	บริการด้านอื่นๆ Other service	งานในครัวเรือน ส่วนบุคคล Activities of household						
<b>ชาย</b>					457	69	213							<b>MALE</b>
1. ผู้บัญญัติกฎหมาย ข้าราชการระดับอาวุโสและผู้จัดการ	-	-	-	-	-	-	-	-	-	-	-	-	-	1. Legislators, senior officials and managers
2. ผู้ประกอบวิชาชีพด้านต่างๆ	-	139	-	-	-	-	-	-	-	-	-	-	-	2. Professionals
3. ผู้ประกอบวิชาชีพด้านเทคนิคสาขาต่างๆ และอาชีพที่เกี่ยวข้อง	-	-	-	-	-	-	-	-	-	-	-	-	-	3. Technicians and associate professionals
4. เสมียน	-	318	-	-	-	69	-	-	-	-	-	-	-	4. Clerks
5. พนักงานบริการและพนักงานในร้านค้าและตลาด	-	-	-	-	-	-	115	-	-	-	-	-	-	5. Service workers and shop and market sales workers
6. ผู้ปฏิบัติงานที่มีชื่อในด้านเกษตรกรรมและภาคประมง	-	-	-	-	-	-	-	-	-	-	-	-	-	6. Skilled agricultural and fishery workers
7. ผู้ปฏิบัติงานด้านความสามารถทางฝีมือและธุรกิจการค้าที่เกี่ยวข้อง	-	-	-	-	-	-	-	-	-	-	-	-	-	7. Craft and related trades workers
8. ผู้ปฏิบัติการโรงงานและเครื่องจักร และผู้ปฏิบัติงานด้านการประกอบ	-	-	27	-	-	-	-	-	-	-	-	-	-	8. Plant and machine operators and assemblers
9. อาชีพขั้นพื้นฐานต่างๆ ในด้านการขายและการให้บริการ	-	-	-	-	-	-	98	-	-	-	-	-	-	9. Elementary occupations
10. คนงานซึ่งมีประจำแม่ไม่หมุนเวียน	-	-	-	-	-	-	-	-	-	-	-	-	-	10. Workers not classifiable by occupation
<b>หญิง</b>					372	372	628	181						<b>FEMALE</b>
1. ผู้บัญญัติกฎหมาย ข้าราชการระดับอาวุโสและผู้จัดการ	-	-	-	-	-	-	-	-	-	-	-	-	-	1. Legislators, senior officials and managers
2. ผู้ประกอบวิชาชีพด้านต่างๆ	-	288	-	-	-	239	-	-	-	-	-	-	-	2. Professionals
3. ผู้ประกอบวิชาชีพด้านเทคนิคสาขาต่างๆ และอาชีพที่เกี่ยวข้อง	-	-	-	-	-	372	-	-	-	-	-	-	-	3. Technicians and associate professionals
4. เสมียน	-	84	-	-	-	-	628	-	-	-	-	-	-	4. Clerks
5. พนักงานบริการและพนักงานในร้านค้าและตลาด	-	-	-	-	-	-	-	-	-	-	-	-	-	5. Service workers and shop and market sales workers
6. ผู้ปฏิบัติงานที่มีชื่อในด้านเกษตรกรรมและภาคประมง	-	-	-	-	-	-	-	-	-	-	-	-	-	6. Skilled agricultural and fishery workers
7. ผู้ปฏิบัติงานด้านความสามารถทางฝีมือและธุรกิจการค้าที่เกี่ยวข้อง	-	-	-	-	-	-	-	-	-	-	-	-	-	7. Craft and related trades workers
8. ผู้ปฏิบัติการโรงงานและเครื่องจักร และผู้ปฏิบัติงานด้านการประกอบ	-	-	-	-	-	-	-	-	-	-	-	-	-	8. Plant and machine operators and assemblers
9. อาชีพขั้นพื้นฐานต่างๆ ในด้านการขายและการให้บริการ	-	-	-	-	-	-	-	181	-	-	-	-	-	9. Elementary occupations
10. คนงานซึ่งมีประจำแม่ไม่หมุนเวียน	-	-	-	-	-	-	-	-	-	-	-	-	-	10. Workers not classifiable by occupation













ตารางที่ 16 จำนวนลูกจ้างรัฐบาล จำนวนตามค่าจ้างเฉลี่ย ผลประโยชน์ที่ได้รับ อุตสาหกรรม และเพศ ภาคเหนือ  
TABLE 16 GOVERNMENT EMPLOYEE BY AVERAGE WAGE, FRINGE BENEFIT, INDUSTRY AND SEX - NORTHERN REGION

อุตสาหกรรม Industry	จำนวน ลูกจ้างรัฐบาล Total Government Employee	ลูกจ้างรัฐบาลที่ได้รับผลประโยชน์ต่างๆ Government Employee Receive Fringe Benefit						ค่าจ้างเฉลี่ย Average Wage	จำนวน ลูกจ้างรัฐบาล Total Government Employee	อุตสาหกรรม Industry
		โบนัส Bonus	ได้รับเป็นเงิน In Cash Overtime	เงินอื่นๆ Other Income	อาหาร Food	ได้รับเป็นสิ่งของ In Kind Clothes	ที่อยู่อาศัย Housing			
<b>ชาย</b>									<b>MALE</b>	
1.เกษตรกรรม การป่าไม้ และการประมง	382.0	3.8	17.0	135.5	1.3	2.4	28.6	0.6	- 1. Agriculture, forestry and fishing	
2.การทำเหมืองแร่ และเหมืองหิน	5.6	-	-	1.3	-	-	0.5	-	- 2. Mining and quarrying	
3.การผลิต	2.1	-	0.2	0.2	-	-	0.6	-	- 3. Manufacturing	
4. ไฟฟ้า ก๊าซ ไอน้ำ และระบบปรับอากาศ	14.5	2.0	1.1	5.1	-	-	1.4	-	- 4. Electricity, gas, steam and air conditioning supply	
5.การจัดหาน้ำ การจัดการและการบำบัดน้ำเสีย ของเสีย และสิ่งปฏิกูล	7.1	0.1	0.5	0.2	-	-	0.5	-	- 5. Water supply; sewerage, waste management and remediation activities	
6. การก่อสร้าง	7.0	-	0.1	1.1	-	-	0.8	-	- 6. Construction	
7. การขายส่ง และการขายปลีก การซ่อมยานยนต์	-	-	-	-	-	-	-	-	- 7. Wholesale and retail trade; repair of motor vehicles and motorcycles	
8. การขนส่ง และสถานที่เก็บสินค้า	5.7	0.5	0.3	0.7	-	-	1.0	-	- 8. Transportation and storage	
9. ที่พักแรมและบริการด้านอาหาร	0.3	-	-	-	-	-	-	-	- 9. Accommodation and food service activities	
10. ข้อมูลข่าวสารและการสื่อสาร	3.1	0.1	0.4	0.5	-	-	-	-	- 10. Information and communication	
11. กิจกรรมทางการเงินและการประกันภัย	8.5	-	0.9	1.0	0.1	-	0.1	-	- 11. Financial and insurance activities	
12. กิจกรรมอสังหาริมทรัพย์	-	-	-	-	-	-	-	-	- 12. Real estate activities	
13. กิจกรรมทางวิชาชีพ วิทยาศาสตร์ และเทคนิค	1.8	-	-	0.3	-	-	0.1	-	- 13. Professional, scientific and technical activities	
14. กิจกรรมการบริหารและการบริการสนับสนุน	1.3	-	0.1	0.1	-	-	-	-	- 14. Administrative and support service activities	
15. การบริหารราชการ การป้องกันประเทศ	203.9	0.9	3.3	70.2	0.6	2.2	14.4	-	- 15. Public administration and defence; compulsory social security	
16. การศึกษา	83.6	0.2	0.9	43.6	0.4	-	3.8	0.6	16. Education	
17. กิจกรรมด้านสุขภาพและการขนส่งมวลชน	31.1	0.1	9.3	10.1	0.2	0.3	4.8	-	- 17. Human health and social work activities	
18. ศิลปะ ความบันเทิง และนันทนาการ	6.5	-	-	1.2	-	-	0.5	-	- 18. Arts, entertainment and recreation	
19. กิจกรรมบริการด้านอื่น ๆ	-	-	-	-	-	-	-	-	- 19. Other service activities	
20. กิจกรรมการจ้างงานในครัวเรือนส่วนบุคคล	-	-	-	-	-	-	-	-	- 20. Activities of households as employers; undifferentiated goods and services-producing activities of households for own use	
21. กิจกรรมขององค์กรระหว่างประเทศ	-	-	-	-	-	-	-	-	- 21. Activities of extraterritorial organizations and bodies	
22. ไม่ทราบ	-	-	-	-	-	-	-	-	- 22. Unknown	
<b>หญิง</b>									<b>FEMALE</b>	
1.เกษตรกรรม การป่าไม้ และการประมง	1.6	-	-	0.2	0.1	-	-	-	- 1. Agriculture, forestry and fishing	
2.การทำเหมืองแร่ และเหมืองหิน	-	-	-	-	-	-	-	-	- 2. Mining and quarrying	
3.การผลิต	0.3	-	-	-	-	-	-	-	- 3. Manufacturing	
4. ไฟฟ้า ก๊าซ ไอน้ำ และระบบปรับอากาศ	2.8	0.3	-	0.4	-	-	-	-	- 4. Electricity, gas, steam and air conditioning supply	
5. การจัดหาน้ำ การจัดการและการบำบัดน้ำเสีย ของเสีย และสิ่งปฏิกูล	3.7	-	-	0.2	-	-	0.0	-	- 5. Water supply; sewerage, waste management and remediation activities	
6. การก่อสร้าง	3.5	-	-	-	-	-	-	-	- 6. Construction	
7. การขายส่ง และการขายปลีก การซ่อมยานยนต์	-	-	-	-	-	-	-	-	- 7. Wholesale and retail trade; repair of motor vehicles and motorcycles	
8. การขนส่ง และสถานที่เก็บสินค้า	1.8	-	1.1	0.3	-	-	0.2	-	- 8. Transportation and storage	
9. ที่พักแรมและบริการด้านอาหาร	0.3	-	-	0.2	0.2	-	-	-	- 9. Accommodation and food service activities	
10. ข้อมูลข่าวสารและการสื่อสาร	1.1	-	-	0.1	-	-	-	-	- 10. Information and communication	
11. กิจกรรมทางการเงินและการประกันภัย	14.0	0.2	0.4	0.5	-	-	0.3	-	- 11. Financial and insurance activities	
12. กิจกรรมอสังหาริมทรัพย์	-	-	-	-	-	-	-	-	- 12. Real estate activities	
13. กิจกรรมทางวิชาชีพ วิทยาศาสตร์ และเทคนิค	3.5	-	-	0.6	-	-	0.2	-	- 13. Professional, scientific and technical activities	
14. กิจกรรมการบริหารและการบริการสนับสนุน	0.9	-	-	-	-	-	-	-	- 14. Administrative and support service activities	
15. การบริหารราชการ การป้องกันประเทศ	87.6	0.7	0.8	23.3	0.2	1.1	6.1	0.3	15. Public administration and defence; compulsory social security	
16. การศึกษา	127.1	0.4	2.8	73.8	2.4	-	5.8	1.6	16. Education	
17. กิจกรรมด้านสุขภาพและการขนส่งมวลชน	79.1	1.2	25.6	33.3	2.0	0.0	6.5	-	- 17. Human health and social work activities	
18. ศิลปะ ความบันเทิง และนันทนาการ	2.3	-	-	0.3	-	-	-	-	- 18. Arts, entertainment and recreation	
19. กิจกรรมบริการด้านอื่น ๆ	0.2	-	-	0.2	-	-	-	-	- 19. Other service activities	
20. กิจกรรมการจ้างงานในครัวเรือนส่วนบุคคล	-	-	-	-	-	-	-	-	- 20. Activities of households as employers; undifferentiated goods and services-producing activities of households for own use	
21. กิจกรรมขององค์กรระหว่างประเทศ	-	-	-	-	-	-	-	-	- 21. Activities of extraterritorial organizations and bodies	
22. ไม่ทราบ	-	-	-	-	-	-	-	-	- 22. Unknown	

ตารางที่ 17 จำนวนลูกจ้าง จำแนกตามอาชีพ ระดับของรายได้ ภาคเหนือ

TABLE 17 EMPLOYEE BY OCCUPATION, INCOME CLASS, NORTHERN REGION

ไตรมาสที่ 2/2554 : Quarter 2/2011

หน่วยเป็นพัน : In Thousands

ระดับของรายได้	อาชีพ Occupation											TOTAL
	รวม ผู้บัญญัติกฎหมาย และ ผู้จัดการ Legislators & Managers	วิชาชีพ ด้านต่างๆ Professional	วิชาชีพ ด้านเทคนิค Technicians	เสมียน Clerks	พนักงาน บริการ Service Workers	ด้านการเกษตร และประมง Agricultural & Fishery & Related trades	ด้านความ สามารถทางฝีมือ Craft Plant & Machine operators	ผู้ปฏิบัติงาน โรงงานเครื่องจักร โรงงาน & Machine operators	อาชีพพื้นฐาน Elementary occupations	อาชีพที่ ได้จำแนกไว้ในหมวดอื่น Not classifiable	คนงานซึ่งมิ ได้จำแนกไว้ในหมวดอื่น	
ยอดรวม	2,768.9	77.7	292.2	140.1	200.6	326.9	84.5	548.8	265.9	832.1	0.1	0.1
ต่ำกว่า 1,501 บาท	83.5	-	1.3	1.7	0.9	5.5	4.6	12.9	2.2	54.5	-	-
1,501 - 2,500 บาท	157.9	-	0.6	0.2	1.0	10.4	8.4	22.8	9.1	105.6	-	-
2,501 - 3,500 บาท	288.1	0.1	2.7	0.2	1.6	19.9	9.3	41.3	14.6	198.3	-	-
3,501 - 4,500 บาท	501.1	-	1.9	4.8	7.2	61.4	36.4	105.3	53.9	230.3	-	-
4,501 - 5,500 บาท	475.3	7.9	5.9	6.8	30.6	67.2	11.4	135.9	56.7	152.9	-	-
5,501 - 6,500 บาท	340.3	6.1	5.1	11.4	28.7	56.4	7.1	120.0	46.3	59.2	-	-
6,501 - 7,500 บาท	173.5	2.0	15.3	9.1	29.3	23.0	2.0	46.7	28.3	17.8	-	-
7,501 - 10,000 บาท	286.6	17.1	51.9	31.5	53.0	37.0	3.7	47.0	37.8	7.5	0.1	0.1
10,001 - 15,000 บาท	157.3	9.8	48.4	30.0	27.4	18.7	1.0	10.5	8.6	3.0	-	-
15,001 - 20,000 บาท	78.6	7.3	26.8	15.9	8.3	13.6	-	1.6	4.6	0.6	-	-
20,001 - 30,000 บาท	112.0	8.4	58.0	21.4	8.7	12.2	-	2.3	0.9	0.2	-	-
มากกว่า 30,000 บาท	107.4	19.2	74.2	6.8	2.8	0.7	-	1.2	2.0	0.5	-	-
ไม่ทราบ	7.4	-	0.2	0.3	1.2	1.0	0.7	1.4	0.8	1.8	-	-

ตารางที่ 17 จำนวนลูกจ้าง จำแนกตามอาชีพ ระดับของรายได้ และเพศ ภาคเหนือ

TABLE 17 EMPLOYEE BY OCCUPATION, INCOME CLASS AND SEX , NORTHERN REGION

ไตรมาสที่ 2/2554 : Quarter-2/2011

หน่วยเป็นพัน : in Thousands

ระดับของรายได้	อาชีพ Occupation											รวม	INCOME CLASS
	ผู้บัญญัติกฎหมาย และ ผู้จัดการ Legislators & Managers	วิชาชีพ ด้านต่างๆ Professional	วิชาชีพ ด้านเทคนิค Technicians	เสมียน Clerks	พนักงานบริการ Service Workers	ด้านการเกษตร และประมง Agricultural & Fishery	ด้านความ สามารถทางฝีมือ Craft & Related trades	ผู้ปฏิบัติงาน โรงงานเครื่องจักร Plant & Machine operators	อาชีพพื้นฐาน Elementary occupations	คนงานซึ่งมิได้จำแนกไว้ในหมวดอื่น Not-classifiable	ชาย Male		
<b>ชาย</b>	1,550.2	57.8	116.5	70.6	69.7	152.1	47.2	444.7	188.5	403.0	0.1	MALE	
ต่ำกว่า 1,501 บาท	26.2	-	1.0	0.3	-	1.7	1.2	4.9	0.2	17.0	-	Less than 1,501 Baht	
1,501 - 2,500 บาท	76.3	-	0.3	-	0.8	2.6	4.5	16.8	2.6	48.6	-	1,501 - 2,500 Baht	
2,501 - 3,500 บาท	125.6	0.1	1.1	0.1	0.5	3.9	3.5	25.0	6.4	85.2	-	2,501 - 3,500 Baht	
3,501 - 4,500 บาท	252.6	-	0.6	0.1	1.6	12.6	18.1	73.8	25.6	120.2	-	3,501 - 4,500 Baht	
4,501 - 5,500 บาท	289.6	5.1	3.7	2.5	7.9	29.8	9.4	115.0	40.1	76.1	-	4,501 - 5,500 Baht	
5,501 - 6,500 บาท	235.9	4.3	3.2	2.0	11.5	26.0	3.8	109.6	38.9	36.6	-	5,501 - 6,500 Baht	
6,501 - 7,500 บาท	114.8	1.9	5.2	3.1	10.3	14.0	1.5	43.1	25.4	10.3	-	6,501 - 7,500 Baht	
7,501 - 10,000 บาท	166.8	13.6	18.6	15.3	16.4	19.6	3.6	42.4	32.8	4.5	0.1	7,501 - 10,000 Baht	
10,001 - 15,000 บาท	92.8	8.1	20.7	18.4	10.1	16.1	1.0	8.1	8.3	2.1	-	10,001 - 15,000 Baht	
15,001 - 20,000 บาท	44.8	4.5	7.3	9.2	4.1	13.1	-	1.4	4.6	0.6	-	15,001 - 20,000 Baht	
20,001 - 30,000 บาท	63.5	5.8	22.0	15.3	5.1	11.9	-	2.3	0.9	0.2	-	20,001 - 30,000 Baht	
มากกว่า 30,000 บาท	55.7	14.4	32.8	4.1	0.8	0.5	-	1.1	2.0	-	-	More than 30,000 Baht	
ไม่ทราบ	5.8	-	-	0.3	0.7	0.4	0.7	1.4	0.8	1.5	-	Unknown	
<b>หญิง</b>	1,218.7	20.0	175.7	69.5	130.9	174.8	37.3	104.1	77.4	429.1	-	FEMALE	
ต่ำกว่า 1,501 บาท	57.4	-	0.3	1.3	0.9	3.9	3.4	8.1	2.1	37.5	-	Less than 1,501 Baht	
1,501 - 2,500 บาท	81.6	-	0.2	0.2	0.2	7.8	3.8	6.0	6.4	56.9	-	1,501 - 2,500 Baht	
2,501 - 3,500 บาท	162.5	-	1.6	0.1	1.2	16.0	5.8	16.3	8.3	113.2	-	2,501 - 3,500 Baht	
3,501 - 4,500 บาท	248.5	-	1.3	4.7	5.5	48.8	18.2	31.5	28.3	110.1	-	3,501 - 4,500 Baht	
4,501 - 5,500 บาท	185.7	2.7	2.2	4.3	22.7	37.4	2.0	20.9	16.6	76.8	-	4,501 - 5,500 Baht	
5,501 - 6,500 บาท	104.4	1.7	2.0	9.4	17.2	30.4	3.3	10.4	7.4	22.5	-	5,501 - 6,500 Baht	
6,501 - 7,500 บาท	58.7	0.1	10.1	5.9	19.0	8.9	0.6	3.6	3.0	7.5	-	6,501 - 7,500 Baht	
7,501 - 10,000 บาท	119.8	3.6	33.3	16.3	36.6	17.4	0.1	4.6	5.0	3.0	-	7,501 - 10,000 Baht	
10,001 - 15,000 บาท	64.4	1.7	27.7	11.6	17.3	2.6	-	2.4	0.2	0.9	-	10,001 - 15,000 Baht	
15,001 - 20,000 บาท	33.8	2.8	19.5	6.6	4.3	0.5	-	0.2	-	-	-	15,001 - 20,000 Baht	
20,001 - 30,000 บาท	48.6	2.6	36.0	6.1	3.6	0.3	-	-	-	-	-	20,001 - 30,000 Baht	
มากกว่า 30,000 บาท	51.7	4.8	41.4	2.7	2.1	0.3	-	0.0	-	0.5	-	More than 30,000 Baht	
ไม่ทราบ	1.6	-	0.2	0.1	0.5	0.6	-	-	-	0.2	-	Unknown	

ตารางที่ 18 จำนวนลูกจ้าง จำแนกตามอุตสาหกรรม ระดับของรายได้ ภาคเหนือ  
TABLE 18 EMPLOYEE BY INDUSTRY, INCOME CLASS, NORTHERN REGION

ไตรมาสที่ 2/2554 : Quarter 2/2011

หน่วยเป็นพัน : In Thousands

ระดับของรายได้	อุตสาหกรรม Industry														TOTAL	INCOME CLASS	
	รวม	เกษตรกรรม	การทำเหมืองแร่	การผลิตเหมืองหิน	Manu- facturing	ไฟฟ้า	ก๊าซ	จัดหาน้ำ	บำบัดน้ำเสีย	การก่อสร้าง	การขนส่ง	การขนส่ง และ	ที่พักแรมและ	ข้อมูลข่าวสาร			กิจการบริการเงินและ
	การป่าไม้	และ การประมง	และเหมืองหิน	Mining	และเหมืองหิน	และเหมืองหิน	และเหมืองหิน	และเหมืองหิน	และเหมืองหิน	และเหมืองหิน	และเหมืองหิน	และเหมืองหิน	และเหมืองหิน	และเหมืองหิน	และเหมืองหิน	และเหมืองหิน	และเหมืองหิน
	Agriculture	และเหมืองหิน	Mining	และเหมืองหิน	และเหมืองหิน	และเหมืองหิน	และเหมืองหิน	และเหมืองหิน	และเหมืองหิน	และเหมืองหิน	และเหมืองหิน	และเหมืองหิน	และเหมืองหิน	และเหมืองหิน	และเหมืองหิน	และเหมืองหิน	และเหมืองหิน
	Total	Agriculture	และเหมืองหิน	Mining	และเหมืองหิน	และเหมืองหิน	และเหมืองหิน	และเหมืองหิน	และเหมืองหิน	และเหมืองหิน	และเหมืองหิน	และเหมืองหิน	และเหมืองหิน	และเหมืองหิน	และเหมืองหิน	และเหมืองหิน	และเหมืองหิน
ยอดรวม	2,768.9	488.9	9.3	405.3	17.3	11.9	489.5	331.4	35.8	100.2	10.2	56.3	56.3	56.3	56.3	56.3	56.3
ต่ำกว่า 1,501 บาท	83.5	35.7	-	19.9	-	-	5.2	9.6	0.1	2.1	-	0.6	0.6	0.6	0.6	0.6	0.6
1,501 - 2,500 บาท	157.9	84.6	-	16.5	-	0.4	26.9	8.9	1.2	4.9	-	0.9	0.9	0.9	0.9	0.9	0.9
2,501 - 3,500 บาท	288.1	130.8	0.8	34.7	0.6	0.7	56.9	17.4	4.8	10.0	0.2	-	-	-	-	-	-
3,501 - 4,500 บาท	501.1	137.7	1.5	103.4	1.0	1.0	103.1	65.0	3.4	22.8	0.8	4.1	4.1	4.1	4.1	4.1	4.1
4,501 - 5,500 บาท	475.3	56.1	1.4	88.4	2.1	1.8	117.1	88.6	6.2	28.8	0.8	3.9	3.9	3.9	3.9	3.9	3.9
5,501 - 6,500 บาท	340.3	24.4	0.6	52.8	0.9	0.7	102.6	57.5	6.3	15.1	1.3	5.5	5.5	5.5	5.5	5.5	5.5
6,501 - 7,500 บาท	173.5	4.9	1.4	32.0	0.4	2.2	37.5	26.1	2.1	9.7	1.0	2.9	2.9	2.9	2.9	2.9	2.9
7,501 - 10,000 บาท	286.6	10.5	1.3	36.6	0.8	1.6	31.9	42.9	4.8	4.6	1.6	6.2	6.2	6.2	6.2	6.2	6.2
10,001 - 15,000 บาท	157.3	0.8	0.4	13.6	2.9	2.2	3.2	11.1	2.3	2.1	0.6	12.7	12.7	12.7	12.7	12.7	12.7
15,001 - 20,000 บาท	78.6	0.5	1.0	3.2	0.8	0.8	1.7	1.6	1.6	0.1	0.4	3.3	3.3	3.3	3.3	3.3	3.3
20,001 - 30,000 บาท	112.0	0.5	0.1	1.4	2.7	0.4	1.3	0.8	1.7	-	1.1	7.9	7.9	7.9	7.9	7.9	7.9
มากกว่า 30,000 บาท	107.4	1.7	0.8	2.9	5.0	-	0.1	0.8	1.3	-	2.5	8.0	8.0	8.0	8.0	8.0	8.0
ไม่ทราบ	7.4	0.7	-	-	-	-	1.9	1.2	0.2	-	-	0.4	0.4	0.4	0.4	0.4	0.4

ตารางที่ 18 จำนวนลูกจ้าง จำแนกตามอุตสาหกรรม ระดับของรายได้ ภาคเหนือ (ต่อ)

TABLE 18 EMPLOYEE BY INDUSTRY, INCOME CLASS, NORTHERN REGION (Contd.)

ไตรมาสที่ 2/2554 : Quarter 2/2011

หน่วยเป็นพัน : In Thousands

ระดับของรายได้	อุตสาหกรรม (ต่อ) Industry (Contd.)												TOTAL		
	กิจกรรม อสังหาริมทรัพย์ Real estate activities	กิจกรรมทางวิชาชีพ วิทย์และเทคโนโลยี Professional/scientific technical activities	การบริหารสนับสนุน และป้องกันประเทศ Administrative support service activities	การบริหารราชการ ป้องกันประเทศ Public admin- istration defence	การศึกษา งานสังคมสงเคราะห์ Health and social work	ศิลปะ ความบันเทิง และนันทนาการ Art, Other service entertainment	บริการด้านอื่นๆ งานในครัวเรือน Other service Activities of household	กิจกรรมของ องค์กร Extra- territorial	ไม่ทราบ	ไม่ทราบ	ไม่ทราบ	ไม่ทราบ			
ยอดรวม	4.2	13.7	30.3	292.5	250.8	128.7	20.8	23.3	47.6	0.8	0.2	0.2	0.2	0.2	TOTAL
ต่ำกว่า 1,501 บาท	-	-	-	0.8	0.6	2.8	2.2	2.1	1.8	-	-	-	-	-	Less than 1,501 Baht
1,501 - 2,500 บาท	-	0.5	0.1	0.4	2.5	1.5	1.2	3.2	4.5	-	-	-	-	1,501 - 2,500 Baht	
2,501 - 3,500 บาท	2.4	0.4	1.1	1.4	2.8	6.0	1.6	1.7	14.0	-	-	-	-	2,501 - 3,500 Baht	
3,501 - 4,500 บาท	0.2	0.6	9.8	9.0	9.3	10.4	2.8	3.3	12.0	-	-	-	-	3,501 - 4,500 Baht	
4,501 - 5,500 บาท	0.3	3.2	8.0	28.0	12.1	9.5	6.2	4.8	7.9	-	-	-	-	4,501 - 5,500 Baht	
5,501 - 6,500 บาท	-	2.2	3.4	33.7	6.6	17.8	2.0	1.6	5.3	-	-	-	-	5,501 - 6,500 Baht	
6,501 - 7,500 บาท	0.5	0.9	2.0	22.8	14.4	8.9	0.5	2.0	1.6	-	-	-	-	6,501 - 7,500 Baht	
7,501 - 10,000 บาท	0.8	1.8	3.1	61.5	54.0	17.6	1.3	3.3	0.1	0.0	0.1	0.0	0.1	7,501 - 10,000 Baht	
10,001 - 15,000 บาท	0.1	3.1	0.4	47.1	32.4	18.8	2.8	0.6	0.1	0.0	0.0	0.0	0.0	10,001 - 15,000 Baht	
15,001 - 20,000 บาท	-	1.1	2.4	33.1	13.9	11.8	0.1	0.7	-	0.8	-	-	-	15,001 - 20,000 Baht	
20,001 - 30,000 บาท	-	0.1	-	39.2	39.4	15.4	0.1	-	-	-	-	-	-	20,001 - 30,000 Baht	
มากกว่า 30,000 บาท	-	-	-	15.1	62.0	7.1	0.1	0.0	-	0.0	-	-	-	More than 30,000 Baht	
ไม่ทราบ	-	-	-	0.5	0.7	1.4	-	-	0.4	-	-	-	-	Unknown	

ตารางที่ 18 จำนวนลูกจ้าง จำแนกตามอุตสาหกรรม ระดับของรายได้ และเพศ ภาคเหนือ  
TABLE 18 EMPLOYEE BY INDUSTRY, INCOME CLASS AND SEX , NORTHERN REGION

ไตรมาสที่ 2/2554 : Quarter 2/2011

หน่วยเป็นพัน : In Thousands

ระดับของรายได้	อุตสาหกรรม Industry											INCOME CLASS	
	รวม	เกษตรกรรม การป่าไม้ และการประมง Agriculture	การทำเหมืองแร่ และเหมืองหิน Mining	การผลิต Manufacturing	ไฟฟ้า ก๊าซ ไอน้ำระบบปรับ อากาศ Electricity sewerage, waste	น้ำประปา และประปา Water supply	การก่อสร้าง Construction	การขนส่ง การขายนิต การซ่อมยานยนต์ Transport, storage and food service	ที่พักแรมและ บริการด้านอาหาร Accommodation	ข้อมูลข่าวสาร และการสื่อสาร Information	กิจการการเงินและ การประกันภัย Financial Intermediation		
<b>ชาย</b>	1,550.2	262.6	6.8	191.2	14.5	8.3	388.8	189.6	30.3	33.1	8.1	23.0	MALE
ต่ำกว่า 1,501 บาท	26.2	11.2	-	3.2	-	-	3.7	3.8	0.1	0.1	-	0.3	Less than 1,501 Baht
1,501 - 2,500 บาท	76.3	37.5	-	5.7	-	0.4	21.4	3.9	0.4	0.8	-	0.8	1,501 - 2,500 Baht
2,501 - 3,500 บาท	125.6	58.7	0.8	10.5	0.6	0.7	35.4	7.3	4.0	4.0	0.2	-	2,501 - 3,500 Baht
3,501 - 4,500 บาท	252.6	85.5	0.3	39.7	0.9	0.9	69.1	28.9	3.0	5.5	0.5	0.9	3,501 - 4,500 Baht
4,501 - 5,500 บาท	289.6	37.3	0.6	43.9	2.1	0.7	92.7	50.8	5.0	10.8	0.4	0.9	4,501 - 5,500 Baht
5,501 - 6,500 บาท	235.9	15.7	0.6	32.2	0.5	0.7	95.6	38.4	5.1	4.7	0.9	1.2	5,501 - 6,500 Baht
6,501 - 7,500 บาท	114.8	3.7	1.4	23.6	0.4	0.6	33.1	18.3	2.0	3.9	0.8	0.9	6,501 - 7,500 Baht
7,501 - 10,000 บาท	166.8	9.8	1.3	19.5	0.2	1.5	29.6	27.1	4.2	2.8	1.2	1.7	7,501 - 10,000 Baht
10,001 - 15,000 บาท	92.8	-	0.3	7.6	2.8	1.8	3.1	8.7	1.7	0.5	0.4	6.7	10,001 - 15,000 Baht
15,001 - 20,000 บาท	44.8	0.5	0.7	1.8	0.8	0.7	1.7	0.9	1.5	0.1	0.4	1.5	15,001 - 20,000 Baht
20,001 - 30,000 บาท	63.5	0.5	0.1	1.0	2.3	0.3	1.3	-	1.7	-	0.9	4.6	20,001 - 30,000 Baht
มากกว่า 30,000 บาท	55.7	1.4	0.8	2.6	4.0	-	0.1	0.3	1.3	-	2.5	3.1	More than 30,000 Baht
ไม่ทราบ	5.8	0.7	-	-	-	-	1.9	1.2	0.2	-	-	0.3	Unknown
<b>หญิง</b>	1,218.7	226.3	2.4	214.1	2.8	3.7	100.7	141.8	5.5	67.1	2.1	33.2	FEMALE
ต่ำกว่า 1,501 บาท	57.4	24.5	-	16.7	-	-	1.5	5.9	-	2.1	-	0.2	Less than 1,501 Baht
1,501 - 2,500 บาท	81.6	47.1	-	10.7	-	-	5.5	5.0	0.8	4.1	-	0.1	1,501 - 2,500 Baht
2,501 - 3,500 บาท	162.5	72.1	-	24.2	0.1	-	21.5	10.0	0.7	6.1	-	-	2,501 - 3,500 Baht
3,501 - 4,500 บาท	248.5	52.3	1.2	63.7	0.1	0.1	33.9	36.1	0.3	17.3	0.3	3.1	3,501 - 4,500 Baht
4,501 - 5,500 บาท	185.7	18.8	0.8	44.5	0.1	1.1	24.4	37.8	1.2	18.1	0.4	3.1	4,501 - 5,500 Baht
5,501 - 6,500 บาท	104.4	8.7	-	20.6	0.3	0.1	7.0	19.0	1.2	10.4	0.5	4.3	5,501 - 6,500 Baht
6,501 - 7,500 บาท	58.7	1.1	-	8.4	-	1.6	4.4	7.8	0.1	5.8	0.2	2.0	6,501 - 7,500 Baht
7,501 - 10,000 บาท	119.8	0.7	-	17.1	0.6	0.1	2.3	15.8	0.6	1.8	0.4	4.5	7,501 - 10,000 Baht
10,001 - 15,000 บาท	64.4	0.8	0.1	6.1	0.1	0.4	0.1	2.5	0.6	1.5	0.2	5.9	10,001 - 15,000 Baht
15,001 - 20,000 บาท	33.8	-	0.3	1.4	-	0.2	-	0.7	0.1	-	-	1.8	15,001 - 20,000 Baht
20,001 - 30,000 บาท	48.6	-	-	0.5	0.4	0.1	-	0.8	-	-	0.2	3.2	20,001 - 30,000 Baht
มากกว่า 30,000 บาท	51.7	0.3	-	0.3	1.1	-	-	0.5	-	-	-	4.9	More than 30,000 Baht
ไม่ทราบ	1.6	-	-	-	-	-	-	-	-	-	-	0.1	Unknown

ตารางที่ 18 จำนวนลูกจ้าง จำแนกตามอุตสาหกรรม ระดับของรายได้ และเพศ ภาคเหนือ (ต่อ)  
TABLE 18 EMPLOYEE BY INDUSTRY, INCOME CLASS AND SEX, NORTHERN REGION

ไตรมาสที่ 2/2554 : Quarter 2/2011

หน่วยเป็นพัน : In Thousands

ระดับของรายได้	อุตสาหกรรม (ต่อ) Industry (Contd.)											กิจกรรมขององค์กร Extra-territorial	ไม่ทราบ Unknown	INCOME CLASS
	กิจกรรม อสังหาริมทรัพย์ Real estate activities	กิจกรรมทางวิชาชีพ Professional activities	การบริหารสนับสนุน Administrative activities	การบริการราชการ Public administration	การศึกษา Education	งานสังคมสงเคราะห์ Health and social work	ศิลปะ ความบันเทิง และนันทนาการ Art, entertainment	บริการด้านอื่นๆ Other service	งานในครัวเรือน ส่วนบุคคล Activities of household	กิจกรรมขององค์กร Extra-territorial	ไม่ทราบ Unknown			
ชาย	1.3	5.4	18.1	204.7	96.8	34.9	14.6	12.3	5.4	0.3	0.1	0.1	MALE	
ต่ำกว่า 1,501 บาท	-	-	-	0.4	-	1.1	1.4	1.0	-	-	-	-	Less than 1,501 Baht	
1,501 - 2,500 บาท	-	0.5	-	0.4	0.1	0.6	1.2	2.2	0.4	-	-	-	1,501 - 2,500 Baht	
2,501 - 3,500 บาท	0.4	-	0.2	0.9	0.1	0.3	0.7	0.8	0.1	-	-	-	2,501 - 3,500 Baht	
3,501 - 4,500 บาท	0.1	0.4	4.5	4.4	1.7	0.9	2.4	1.2	1.8	-	-	-	3,501 - 4,500 Baht	
4,501 - 5,500 บาท	0.3	1.4	4.5	19.2	5.3	4.7	4.8	2.4	1.9	-	-	-	4,501 - 5,500 Baht	
5,501 - 6,500 บาท	-	0.8	3.0	23.5	5.5	5.8	0.7	0.6	0.5	-	-	-	5,501 - 6,500 Baht	
6,501 - 7,500 บาท	-	0.3	1.8	16.1	3.5	1.9	0.1	1.9	0.6	-	-	-	6,501 - 7,500 Baht	
7,501 - 10,000 บาท	0.4	1.1	2.5	39.2	19.2	2.9	0.8	1.6	0.6	-	0.1	0.1	7,501 - 10,000 Baht	
10,001 - 15,000 บาท	0.1	0.4	0.2	32.4	15.5	7.9	2.3	0.6	-	0.0	-	-	10,001 - 15,000 Baht	
15,001 - 20,000 บาท	-	0.5	1.5	25.2	4.8	1.8	0.1	0.2	-	0.3	-	-	15,001 - 20,000 Baht	
20,001 - 30,000 บาท	-	0.0	-	30.5	16.3	3.8	0.1	-	-	-	-	-	20,001 - 30,000 Baht	
มากกว่า 30,000 บาท	-	-	-	12.1	24.9	2.5	0.1	-	-	0.0	-	-	More than 30,000 Baht	
ไม่ทราบ	-	-	-	0.5	-	0.8	-	-	0.2	-	-	-	Unknown	
หญิง	2.9	8.2	12.2	87.8	154.0	93.8	6.2	11.0	42.2	0.5	0.0	0.0	FEMALE	
ต่ำกว่า 1,501 บาท	-	-	-	0.4	0.6	1.7	0.8	1.1	1.8	-	-	-	Less than 1,501 Baht	
1,501 - 2,500 บาท	-	-	0.1	0.0	2.4	0.8	-	1.0	4.0	-	-	-	1,501 - 2,500 Baht	
2,501 - 3,500 บาท	1.9	0.4	0.9	0.5	2.8	5.7	0.9	0.9	13.9	-	-	-	2,501 - 3,500 Baht	
3,501 - 4,500 บาท	0.1	0.1	5.4	4.6	7.6	9.6	0.4	2.1	10.2	-	-	-	3,501 - 4,500 Baht	
4,501 - 5,500 บาท	-	1.8	3.6	8.8	6.8	4.8	1.4	2.4	6.0	-	-	-	4,501 - 5,500 Baht	
5,501 - 6,500 บาท	-	1.4	0.5	10.2	1.1	12.0	1.3	1.1	4.8	-	-	-	5,501 - 6,500 Baht	
6,501 - 7,500 บาท	0.5	0.6	0.2	6.7	10.9	7.0	0.4	0.1	1.1	-	-	-	6,501 - 7,500 Baht	
7,501 - 10,000 บาท	0.4	0.7	0.6	22.4	34.9	14.7	0.5	1.6	0.1	0.0	-	-	7,501 - 10,000 Baht	
10,001 - 15,000 บาท	-	2.7	0.2	14.8	16.9	10.9	0.6	0.1	0.1	-	0.0	0.0	10,001 - 15,000 Baht	
15,001 - 20,000 บาท	-	0.6	0.9	7.9	9.2	9.9	-	0.5	-	0.5	-	-	15,001 - 20,000 Baht	
20,001 - 30,000 บาท	-	0.0	-	8.7	23.1	11.6	-	-	-	-	-	-	20,001 - 30,000 Baht	
มากกว่า 30,000 บาท	-	-	-	3.0	37.1	4.6	-	0.0	-	-	-	-	More than 30,000 Baht	
ไม่ทราบ	-	-	-	-	0.7	0.6	-	-	0.2	-	-	-	Unknown	

ภาคตะวันออกเฉียงเหนือ  
*Northeastern Region*



## ตารางสถิติ ภาคตะวันออกเฉียงเหนือ

- ตารางที่ 1 จำนวนประชากร จำแนกตามกลุ่มอายุ สถานภาพแรงงาน
- ตารางที่ 2 จำนวนประชากรอายุ 15 ปี ขึ้นไป จำแนกตามสถานภาพสมรส สถานภาพแรงงาน
- ตารางที่ 3 จำนวนประชากรอายุ 15 ปีขึ้นไป จำแนกตามระดับการศึกษาที่สำเร็จ สถานภาพแรงงาน
- ตารางที่ 4 ผู้มีงานทำ จำแนกตามระดับการศึกษาที่สำเร็จ อาชีพ
- ตารางที่ 5 ผู้มีงานทำ จำแนกตามระดับการศึกษาที่สำเร็จ อุตสาหกรรม
- ตารางที่ 6 ผู้มีงานทำ จำแนกตามสถานภาพการทำงาน อาชีพ
- ตารางที่ 7 ผู้มีงานทำ จำแนกตามสถานภาพการทำงาน อุตสาหกรรม
- ตารางที่ 8 ผู้มีงานทำ จำแนกตามอาชีพ จำนวนชั่วโมงทำงานต่อสัปดาห์ การมีเวลาเหลือพอที่จะทำงานเพิ่มขึ้น
- ตารางที่ 9 ผู้มีงานทำ จำแนกตามอุตสาหกรรม จำนวนชั่วโมงทำงานต่อสัปดาห์ การมีเวลาเหลือพอที่จะทำงานเพิ่มขึ้น
- ตารางที่ 10 ผู้มีงานทำ จำแนกตามสถานภาพการทำงาน จำนวนชั่วโมงทำงานต่อสัปดาห์ การมีเวลาเหลือพอที่จะทำงานเพิ่มขึ้น
- ตารางที่ 11 ผู้มีงานทำ จำแนกตามกลุ่มอายุ ชั่วโมงการทำงานต่อสัปดาห์ การมีเวลาเหลือพอที่จะทำงานเพิ่มขึ้น
- ตารางที่ 12 จำนวนผู้ว่างงาน ที่หางานทำ จำแนกตามระยะเวลาที่หางานทำ ระดับการศึกษาที่สำเร็จ และ เพศ
- ตารางที่ 13 จำนวนผู้ว่างงาน ที่เคยทำงานมาก่อน จำแนกอาชีพที่ทำครั้งสุดท้าย อุตสาหกรรมที่ทำครั้งสุดท้าย
- ตารางที่ 14 ลูกจ้าง จำแนกตามค่าจ้างเฉลี่ย ผลประโยชน์อื่นๆ ที่ได้รับ อุตสาหกรรม
- ตารางที่ 15 ลูกจ้างเอกชน จำแนกตามค่าจ้างเฉลี่ย ผลประโยชน์อื่นๆ ที่ได้รับ อุตสาหกรรม
- ตารางที่ 16 ลูกจ้างรัฐบาล จำแนกตามค่าจ้างเฉลี่ย ผลประโยชน์อื่นๆ ที่ได้รับ อุตสาหกรรม
- ตารางที่ 17 ลูกจ้าง จำแนกตาม อาชีพ ระดับของรายได้
- ตารางที่ 18 ลูกจ้าง จำแนกตาม อุตสาหกรรม ระดับของรายได้

ตารางที่ 1 จำนวนประชากรอายุ 15 ปีขึ้นไป จำแนกตามกลุ่มอายุ สถานภาพแรงงาน ภาคตะวันออกเฉียงเหนือ

TABLE 1 POPULATION 15 YEARS AND OVER BY AGE GROUP, LABOR FORCE STATUS, NORTHEASTERN REGION

ไตรมาสที่ 2/2554 : Quarter 2/2011

หน่วยเป็นพัน : In Thousands

สถานภาพแรงงาน	รวม	กลุ่มอายุ						LABOR FORCE STATUS		
		15-19	20-24	25-29	30-34	35-39	40-49		50-59	>= 60
ประชากรอายุ 15 ปีขึ้นไป	18,065.4	1,942.6	1,887.0	1,817.9	1,647.7	1,756.4	3,505.4	2,699.1	2,809.4	POPULATION 15 YEARS AND OVER
กำลังแรงงานรวม	12,566.3	445.7	1,267.1	1,505.1	1,420.6	1,562.4	3,120.5	2,183.2	1,061.8	Total Labor Force
1. กำลังแรงงานปัจจุบัน	12,357.8	425.5	1,245.5	1,489.3	1,392.9	1,553.2	3,075.3	2,138.2	1,037.9	1. Current labor force
1.1 ผู้มีงานทำ	12,277.4	414.8	1,215.7	1,474.2	1,381.0	1,550.9	3,067.3	2,135.6	1,037.9	1.1 Employed
- ทำงาน	12,053.4	411.9	1,209.0	1,461.0	1,368.2	1,528.9	3,002.5	2,077.4	994.6	- At work
- ไม่ทำงานแต่มีงานประจำ	224.0	2.9	6.7	13.2	12.9	22.1	64.8	58.1	43.3	- With job but not at work
1.2 ผู้ว่างงาน	80.4	10.7	29.8	15.0	11.9	2.3	8.0	2.6	-	1.2 Unemployed
- ท างานทำ	12.9	-	8.8	0.9	2.3	0.1	0.7	-	-	- Looking for work
- ไม่ทำงานทำ/พร้อมที่จะทำงาน	67.6	10.7	20.9	14.1	9.6	2.2	7.3	2.6	-	- Not looking/available for work
2. กำลังแรงงานที่รอฤดูกาล	208.5	20.1	21.6	15.8	27.7	9.2	45.2	45.0	23.9	2. Seasonally inactive labor force
ผู้ไม่อยู่ในกำลังแรงงาน	5,499.1	1,497.0	619.9	312.8	227.1	193.9	384.9	515.9	1,747.6	Persons not in Labor Force
1. ทำงานบ้าน	1,703.3	89.3	244.6	187.2	150.8	138.9	278.0	378.0	236.4	1. Household work
2. เรียนหนังสือ	1,558.2	1,283.3	250.4	22.7	1.3	0.6	-	-	-	2. Studies
3. ยังเด็ก ขรา/ไม่สามารถทำงานได้	1,740.2	26.0	37.8	48.6	43.5	34.4	64.2	76.9	1,408.8	3. Too young/old/incapable of work
4. อื่น ๆ	497.4	98.4	87.1	54.3	31.5	20.0	42.7	60.9	102.4	4. Others

ตารางที่ 1 จำนวนประชากรอายุ 15 ปีขึ้นไป จำแนกตามกลุ่มอายุ สถานภาพแรงงาน และเพศ ภาคตะวันออกเฉียงเหนือ

Table 1 POPULATION 15 YEARS AND OVER BY AGE GROUP, LABOR FORCE STATUS AND SEX, NORTHEASTERN REGION

ไตรมาสที่ 2/2554 : Quarter 2/2011

หน่วยเป็นพัน : In Thousands

สถานภาพแรงงาน	รวม							LABOR FORCE STATUS				
	Total	15-19	20-24	25-29	30-34	35-39	40-49	50-59	>=60			
ชาย	8,921.9	996.7	969.3	948.0	852.8	870.9	1,717.6	1,310.9	1,255.5	MALE		
กำลังแรงงานรวม	7,055.9	290.9	758.1	870.5	791.2	835.2	1,648.4	1,219.4	642.1	Total Labor Force		
1. กำลังแรงงานปัจจุบัน	6,945.9	271.1	742.4	858.1	777.4	828.6	1,635.3	1,199.7	633.3	1. Current labor force		
1.1 ผู้มีงานทำ	6,898.1	265.5	727.9	849.7	769.2	826.6	1,628.2	1,197.6	633.3	1.1 Employed		
- ทำงาน	6,752.8	262.6	723.2	842.8	759.7	816.6	1,590.8	1,157.7	599.5	- At work		
- ไม่ทำงานแต่มีงานประจำ	145.3	2.9	4.7	7.0	9.5	10.0	37.4	39.9	33.8	- With job but not at work		
1.2 ผู้ว่างงาน	47.8	5.6	14.4	8.4	8.2	1.9	7.1	2.1	-	1.2 Unemployed		
- หางานทำ	2.9	-	0.5	0.3	2.1	-	-	-	-	- Looking for work		
- ไม่หางานทำ/พร้อมที่จะทำงาน	44.9	5.6	14.0	8.1	6.1	1.9	7.1	2.1	-	- Not looking/available for work		
2. กำลังแรงงานที่รอดูดกล	110.0	19.8	15.8	12.4	13.8	6.7	13.1	19.7	8.8	2. Seasonally inactive labor force		
ผู้ไม่อยู่ในกำลังแรงงาน	1,866.0	705.8	211.2	77.6	61.6	35.7	69.2	91.5	613.4	Persons not in Labor Force		
1. ทำงานบ้าน	73.2	9.2	13.8	9.4	4.6	3.1	9.2	13.2	10.9	1. Household work		
2. เรียนหนังสือ	750.5	617.9	123.1	8.3	1.2	-	-	-	-	2. Studies		
3. ยังเด็ก ขรา/ไม่สามารถทำงานได้	731.1	18.2	21.6	34.2	34.7	18.4	34.9	38.0	531.1	3. Too young/old/incapable of work		
4. อื่น ๆ	311.1	60.5	52.7	25.7	21.1	14.2	25.1	40.4	71.4	4. Others		
หญิง	9,143.5	945.9	917.7	869.9	794.8	885.4	1,787.8	1,388.2	1,553.8	FEMALE		
กำลังแรงงานรวม	5,510.4	154.8	509.0	634.6	629.4	727.2	1,472.0	963.8	419.6	Total Labor Force		
1. กำลังแรงงานปัจจุบัน	5,411.9	154.4	503.1	631.2	615.5	724.7	1,440.0	938.5	404.6	1. Current labor force		
1.1 ผู้มีงานทำ	5,379.3	149.3	487.8	624.5	611.9	724.3	1,439.1	938.0	404.6	1.1 Employed		
- ทำงาน	5,300.6	149.3	485.8	618.3	608.5	712.2	1,411.7	919.8	395.1	- At work		
- ไม่ทำงานแต่มีงานประจำ	78.7	-	2.0	6.3	3.4	12.1	27.4	18.2	9.5	- With job but not at work		
1.2 ผู้ว่างงาน	32.6	5.2	15.3	6.6	3.7	0.4	0.9	0.5	-	1.2 Unemployed		
- หางานทำ	9.9	-	8.4	0.6	0.2	0.1	0.7	-	-	- Looking for work		
- ไม่หางานทำ/พร้อมที่จะทำงาน	22.7	5.2	7.0	6.1	3.5	0.3	0.2	0.5	-	- Not looking/available for work		
2. กำลังแรงงานที่รอดูดกล	98.5	0.4	5.9	3.4	13.9	2.6	32.1	25.3	15.1	2. Seasonally inactive labor force		
ผู้ไม่อยู่ในกำลังแรงงาน	3,633.2	791.1	408.8	235.3	165.5	158.2	315.7	424.4	1,134.2	Persons not in Labor Force		
1. ทำงานบ้าน	1,630.1	80.1	230.9	177.9	146.2	135.8	268.8	364.9	225.5	1. Household work		
2. เรียนหนังสือ	807.7	665.4	127.2	14.4	0.1	0.6	-	-	-	2. Studies		
3. ยังเด็ก ขรา/ไม่สามารถทำงานได้	1,009.1	7.8	16.2	14.5	8.8	16.0	29.3	39.0	877.7	3. Too young/old/incapable of work		
4. อื่น ๆ	186.3	37.9	34.4	28.6	10.3	5.8	17.7	20.6	31.0	4. Others		

ตารางที่ 2 จำนวนประชากรอายุ 15 ปีขึ้นไป จำแนกตามสถานภาพสมรส สถานภาพแรงงาน ภาคตะวันออกเฉียงเหนือ

TABLE 2 POPULATION 15 YEARS AND OVER BY MARITAL STATUS, LABOR FORCE STATUS, NORTHEASTERN REGION

ไตรมาสที่ 2/2554 : Quarter 2/2011

หน่วยเป็นพัน : In Thousands

สถานภาพแรงงาน	รวม		เคยสมรส Ever-Married				LABOR FORCE STATUS	
	โสด Single	สมรส Married	หม้าย Widowed	หย่า Divorced	แยกกันอยู่ Separated	ไม่ทราบ Unknown		
ยอดรวม	18,065.4	11,777.4	1,254.0	311.4	216.4	1.8	TOTAL	
กำลังแรงงานรวม	12,566.3	9,299.7	419.0	246.7	171.9	0.8	Total Labor Force	
1. กำลังแรงงานปัจจุบัน	12,357.8	9,177.6	411.4	242.0	168.7	0.8	1. Current labor force	
1.1 ผู้มีงานทำ	12,277.4	9,148.6	410.3	241.7	168.2	0.8	1.1 Employed	
- ทำงาน	12,053.4	8,979.0	392.8	234.6	164.6	0.8	- At work	
- ไม่ทำงานแต่มีงานประจำ	224.0	169.6	17.5	7.1	3.6	-	- With job but not at work	
1.2 ผู้ว่างงาน	80.4	29.0	1.1	0.3	0.6	-	1.2 Unemployed	
- ท่างานทำ	12.9	5.8	-	0.1	-	-	- Looking for work	
- ไม่ทำงานทำ/พร้อมที่จะทำงาน	67.6	23.2	1.1	0.2	0.6	-	- Not looking/available for work	
2. กำลังแรงงานที่รอดูดกล	208.5	122.1	7.6	4.7	3.1	-	2. Seasonally inactive labor force	
ผู้ไม่อยู่ในกำลังแรงงาน	5,499.1	2,477.7	835.0	64.7	44.6	1.0	Persons not in Labor Force	
1. ทำงานบ้าน	1,703.3	1,405.4	114.9	30.8	28.2	-	1. Household work	
2. เรียนหนังสือ	1,558.2	45.1	1.1	1.7	0.3	-	2. Studies	
3. ยิงเด็ก ขรา/ไม่สามารถทำงานได้	1,740.2	772.4	694.1	20.4	10.3	1.0	3. Too young/old/incapable of work	
4. อื่น ๆ	497.4	254.8	25.0	11.8	5.9	-	4. Others	

TABLE 2 POPULATION 15 YEARS AND OVER BY MARITAL STATUS, LABOR FORCE STATUS AND SEX, NORTHEASTERN REGION

ไตรมาสที่ 2/2554 : Quarter 2/2011

หน่วยเป็นพัน : In Thousands

สถานภาพแรงงาน	รวม				เคยสมรส Ever-Married				LABOR FORCE STATUS		
	Total	โสด Single	สมรส Married	หม้าย Widowed	หย่า Divorced	แยกกันอยู่ Separated	ไม่ทราบ Unknown	Total Labor Force	1. Current labor force	2. Seasonally inactive labor force	Persons not in Labor Force
<b>ชาย</b>	8,921.9	2,768.2	5,663.6	269.9	121.1	98.5	0.5	MALE			
<b>กำลังแรงงานรวม</b>	7,055.9	1,710.1	5,049.9	105.0	101.8	88.4	0.5	Total Labor Force			
<b>1. กำลังแรงงานปัจจุบัน</b>	6,945.9	1,646.8	5,010.0	103.0	99.5	86.0	0.5	1. Current labor force			
1.1 ผู้มีงานทำ	6,898.1	1,617.2	4,992.9	102.5	99.4	85.6	0.5	1.1 Employed			
- ทำงาน	6,752.8	1,600.3	4,871.5	99.7	98.7	82.1	0.5	- At work			
- ไม่ทำงานแต่มีงานประจำ	145.3	16.9	121.4	2.8	0.7	3.5	-	- With job but not at work			
1.2 ผู้ว่างงาน	47.8	29.6	17.1	0.5	0.1	0.4	-	1.2 Unemployed			
- หางานทำ	2.9	0.6	2.3	-	-	-	-	- Looking for work			
- ไม่ทำงานทำ/พร้อมที่จะทำงาน	44.9	29.0	14.8	0.5	0.1	0.4	-	- Not looking/available for work			
<b>2. กำลังแรงงานที่รอฤดูกาล</b>	110.0	63.3	39.9	2.0	2.3	2.4	-	2. Seasonally inactive labor force			
<b>ผู้ไม่อยู่ในกำลังแรงงาน</b>	1,866.0	1,058.1	613.6	164.9	19.3	10.1	-	Persons not in Labor Force			
1. ทำงานบ้าน	73.2	24.2	45.2	2.7	0.7	0.4	-	1. Household work			
2. เรียนหนังสือ	750.5	732.1	17.0	1.1	-	0.3	-	2. Studies			
3. ยังเด็ก ขรา/ไม่สามารถทำงานได้	731.1	154.8	408.8	150.8	11.3	5.5	-	3. Too young/old/incapable of work			
4. อื่น ๆ	311.1	147.1	142.6	10.3	7.3	3.9	-	4. Others			
<b>หญิง</b>	9,143.5	1,736.1	6,113.8	984.1	190.3	117.9	1.3	FEMALE			
<b>กำลังแรงงานรวม</b>	5,510.4	718.1	4,249.8	314.0	144.9	83.4	0.3	Total Labor Force			
<b>1. กำลังแรงงานปัจจุบัน</b>	5,411.9	710.4	4,167.6	308.3	142.5	82.7	0.3	1. Current labor force			
1.1 ผู้มีงานทำ	5,379.3	690.6	4,155.7	307.8	142.4	82.6	0.3	1.1 Employed			
- ทำงาน	5,300.6	681.3	4,107.5	293.1	135.9	82.5	0.3	- At work			
- ไม่ทำงานแต่มีงานประจำ	78.7	9.3	48.2	14.7	6.5	0.1	-	- With job but not at work			
1.2 ผู้ว่างงาน	32.6	19.9	11.9	0.5	0.2	0.1	-	1.2 Unemployed			
- หางานทำ	9.9	6.4	3.5	-	0.1	-	-	- Looking for work			
- ไม่ทำงานทำ/พร้อมที่จะทำงาน	22.7	13.5	8.5	0.5	0.1	0.1	-	- Not looking/available for work			
<b>2. กำลังแรงงานที่รอฤดูกาล</b>	98.5	7.6	82.2	5.6	2.4	0.7	-	2. Seasonally inactive labor force			
<b>ผู้ไม่อยู่ในกำลังแรงงาน</b>	3,633.2	1,018.0	1,864.1	670.2	45.4	34.5	1.0	Persons not in Labor Force			
1. ทำงานบ้าน	1,630.1	99.8	1,360.3	112.2	30.1	27.8	-	1. Household work			
2. เรียนหนังสือ	807.7	778.0	28.0	-	1.7	-	-	2. Studies			
3. ยังเด็ก ขรา/ไม่สามารถทำงานได้	1,009.1	87.4	363.6	543.3	9.1	4.8	1.0	3. Too young/old/incapable of work			
4. อื่น ๆ	186.3	52.8	112.2	14.7	4.5	2.0	-	4. Others			

ตารางที่ 3 จำนวนประชากรอายุ 15 ปีขึ้นไป จำแนกตามระดับการศึกษาที่สำเร็จ สถานภาพแรงงาน ภาคตะวันออกเฉียงเหนือ

TABLE 3 POPULATION 15 YEARS AND OVER BY LEVEL OF EDUCATIONAL ATTAINMENT, LABOR FORCE STATUS, NORTHEASTERN REGION

ไตรมาสที่ 2/2554 : Quarter 2/2011

หน่วยเป็นพัน : in Thousands

สถานภาพแรงงาน	รวม	ไม่มี การศึกษา	ต่ำกว่า ประถมศึกษา	ประถมศึกษา	มัธยมศึกษา ตอนต้น	มัธยมศึกษาตอนปลาย				อุดมศึกษา			อื่นๆ <sup>1/</sup>	ไม่ทราบ	LABOR FORCE STATUS	
						Upper Secondary Level		Higher Level		สายวิชา- การศึกษา	สายวิชา- การศึกษา	สายวิชา- การศึกษา				สายวิชา- การศึกษา
						สายสามัญ	สายอาชีพ- ศึกษา	สายวิชาการ	สายวิชาชีพ							
Total	None	Elementary	Elementary	Lower Secondary	General/ Academic	Vocational	Teacher Training	Academic	Technical Education	Teacher Training	Others	Unknown				
ยอดรวม	18,065.4	389.0	5,961.2	4,062.1	3,407.6	1,961.8	448.7	7.2	824.0	664.7	332.8	0.6	5.7	TOTAL		
กำลังแรงงานรวม	12,566.3	128.5	3,862.7	3,338.7	1,974.8	1,386.3	313.6	2.9	735.7	535.7	283.5	0.6	3.2	Total Labor Force		
1. กำลังแรงงานปัจจุบัน	12,357.8	126.6	3,771.8	3,289.3	1,935.1	1,360.9	313.6	2.9	735.7	534.6	283.5	0.6	3.2	1. Current labor force		
1.1 ผู้มีงานทำ	12,277.4	126.6	3,769.2	3,269.9	1,917.9	1,348.5	312.8	2.9	720.9	523.6	281.4	0.6	3.2	1.1 Employed		
- ทำงาน	12,053.4	124.4	3,639.8	3,220.8	1,896.7	1,336.5	311.2	2.9	719.4	517.4	280.6	0.6	3.2	- At work		
- ไม่ทำงานแต่มีงานประจำ	224.0	2.2	129.4	49.1	21.2	12.0	1.6	-	1.5	6.2	0.9	-	-	- With job but not at work		
1.2 ผู้ว่างงาน	80.4	-	2.7	19.4	17.2	12.5	0.8	-	14.8	11.0	2.1	-	-	1.2 Unemployed		
- หางานทำ	12.9	-	0.6	0.3	2.7	2.5	0.1	-	6.0	0.6	0.1	-	-	- Looking for work		
- ไม่หางานทำพร้อมที่จะทำงาน	67.6	-	2.1	19.0	14.6	10.0	0.8	-	8.8	10.3	2.0	-	-	- Not looking/available for work		
2. กำลังแรงงานที่รอฤดูกาล	208.5	1.8	90.9	49.4	39.7	25.4	0.1	-	-	1.1	-	-	-	2. Seasonally inactive labor force		
ผู้ไม่อยู่ในกำลังแรงงาน	5,499.1	260.6	2,098.5	723.5	1,432.8	575.4	135.0	4.3	88.3	129.0	49.3	0.1	2.5	Persons not in Labor Force		
1. ทำงานบ้าน	1,703.3	35.7	682.9	350.3	280.0	202.4	38.3	0.2	44.8	63.9	4.6	0.1	0.2	1. Household work		
2. เรียนหนังสือ	1,558.2	-	1.5	186.8	977.3	275.1	76.8	0.3	4.4	32.8	3.3	-	-	2. Studies		
3. ยังเด็ก ขาดความสามารถทำงานได้	1,740.2	220.4	1,321.6	96.1	56.0	25.3	3.3	1.1	4.5	6.6	5.2	-	0.2	3. Too young/old/incapable of work		
4. อื่น ๆ	497.4	4.5	92.4	90.2	119.5	72.7	16.8	2.7	34.6	25.7	36.2	-	2.1	4. Others		

1/ รวมอาชีพระยะสั้น

1/ Including Short Course Vocational

ตารางที่ 3 จำนวนประชากรอายุ 15 ปีขึ้นไป จำแนกตามระดับการศึกษาที่สำเร็จ สถานภาพแรงงาน และเพศ ภาคตะวันออกเฉียงเหนือ  
TABLE 3 POPULATION 15 YEARS AND OVER BY LEVEL OF EDUCATIONAL ATTAINMENT, LABOR FORCE STATUS AND SEX, NORTHEASTERN REGION

ไตรมาสที่ 2/2554 : Quarter 2/2011

หน่วยเป็นพัน : In Thousands

สถานภาพแรงงาน	มัธยมศึกษาตอนปลาย										อุดมศึกษา				LABOR FORCE STATUS
	รวม	ไม่มีการศึกษา	ต่ำกว่าประถมศึกษา	ประถมศึกษา	มัธยมศึกษาตอนต้น	Upper Secondary Level				Higher Level					
						None	Less than Elementary	Elementary	Secondary	Lower Secondary	General/Academic	Vocational	Teacher Training	Academic	
ชาย	8,921.9	134.3	2,676.3	2,168.1	1,839.2	982.9	265.9	4.9	376.7	334.3	136.5	0.1	2.8	MALE	
กำลังแรงงาน	7,055.9	55.9	2,082.5	1,910.9	1,256.6	808.0	198.4	2.5	342.0	288.6	110.0	0.1	0.6	Total Labor Force	
1. กำลังแรงงานปัจจุบัน	6,945.9	55.8	2,052.2	1,881.4	1,226.5	788.3	198.3	2.5	342.0	288.3	110.0	0.1	0.6	1. Current labor force	
1.1 ผู้จ้างทำ	6,898.1	55.8	2,050.8	1,867.4	1,215.8	779.9	197.6	2.5	337.3	280.6	109.9	0.1	0.6	1.1 Employed	
- ทำงาน	6,752.8	53.6	1,960.7	1,839.9	1,199.5	773.4	197.0	2.5	336.9	279.0	109.8	0.1	0.6	- At work	
- ไม่ทำงานแต่มีงานประจำ	145.3	2.2	90.0	27.5	16.3	6.5	0.7	-	0.4	1.7	0.1	-	-	- With job but not at work	
1.2 ผู้ว่างงาน	478	-	1.5	14.0	10.6	8.4	0.8	-	4.8	7.7	0.1	-	-	1.2 Unemployed	
- ท างานทำ	2.9	-	-	0.2	-	2.4	-	-	0.1	0.2	-	-	-	- Looking for work	
- ไม่ทำงานทำ/พร้อมที่จะทำงาน	44.9	-	1.5	13.9	10.6	6.0	0.8	-	4.6	7.4	0.1	-	-	- Not looking/available for work	
2. กำลังแรงงานที่รอฤดูกาล	110.0	0.1	30.3	29.5	30.1	19.7	0.1	-	-	0.3	-	-	-	2. Seasonally inactive labor force	
ผู้ไม่อยู่ในกำลังแรงงาน	1,866.0	78.5	593.8	257.2	582.6	1,74.9	67.5	2.4	34.7	45.8	26.5	-	2.2	Persons not in Labor Force	
1. ทำงานบ้าน	73.2	2.0	25.7	15.2	14.3	5.8	1.0	-	6.7	2.3	0.3	-	-	1. Household work	
2. เรียนหนังสือ	750.5	-	-	104.9	437.6	115.6	50.9	0.3	1.8	19.4	-	-	-	2. Studies	
3. ยังเด็ก/ซรา/ไม่สามารถทำงานได้	731.1	72.5	513.2	72.6	40.6	18.2	2.1	0.1	2.7	4.6	4.6	-	0.1	3. Too young/old/incapable of work	
4. อื่น ๆ	311.1	4.0	54.9	64.5	70.2	35.2	13.5	2.1	23.5	19.6	21.6	-	2.1	4. Others	
หญิง	9,143.5	254.7	3,284.9	1,894.0	1,568.4	978.9	182.8	2.3	447.4	330.3	196.4	0.6	2.9	FEMALE	
กำลังแรงงานรวม	5,510.4	72.6	1,780.2	1,427.8	718.3	578.4	115.2	0.5	393.7	247.1	173.6	0.5	2.5	Total Labor Force	
1. กำลังแรงงานปัจจุบัน	5,411.9	70.8	1,719.6	1,407.9	708.7	572.7	115.2	0.5	393.7	246.3	173.6	0.5	2.5	1. Current labor force	
1.1 ผู้จ้างทำ	5,379.3	70.8	1,718.4	1,402.5	702.1	568.6	115.2	0.5	383.7	243.0	171.6	0.5	2.5	1.1 Employed	
- ทำงาน	5,300.6	70.8	1,679.0	1,380.9	697.2	563.1	114.2	0.5	382.6	238.4	170.8	0.5	2.5	- At work	
- ไม่ทำงานแต่มีงานประจำ	78.7	-	39.4	21.6	4.9	5.5	1.0	-	1.1	4.6	0.8	-	-	- With job but not at work	
1.2 ผู้ว่างงาน	32.6	-	1.2	5.3	6.6	4.1	0.1	-	10.1	3.3	2.0	-	-	1.2 Unemployed	
- ท างานทำ	9.9	-	0.6	0.2	2.7	0.1	0.1	-	5.9	0.4	0.1	-	-	- Looking for work	
- ไม่ทำงานทำ/พร้อมที่จะทำงาน	22.7	-	0.6	5.2	3.9	4.0	-	-	4.2	2.9	1.9	-	-	- Not looking/available for work	
2. กำลังแรงงานที่รอฤดูกาล	98.5	1.7	60.7	19.9	9.6	5.7	-	-	-	0.8	-	-	-	2. Seasonally inactive labor force	
ผู้ไม่อยู่ในกำลังแรงงาน	3,633.2	182.1	1,504.7	466.2	850.2	400.5	67.5	1.8	53.6	83.2	22.8	0.1	0.4	Persons not in Labor Force	
1. ทำงานบ้าน	1,630.1	33.7	657.2	335.1	265.7	196.5	37.3	0.2	38.2	61.6	4.2	0.1	0.2	1. Household work	
2. เรียนหนังสือ	807.7	-	1.5	81.9	519.7	159.5	25.9	-	2.6	13.5	3.3	-	-	2. Studies	
3. ยังเด็ก/ซรา/ไม่สามารถทำงานได้	1,009.1	147.9	808.5	23.5	15.4	7.1	1.1	1.0	1.8	2.0	0.6	-	0.1	3. Too young/old/incapable of work	
4. อื่น ๆ	186.3	0.5	37.5	25.8	49.4	37.5	3.3	0.6	11.1	6.1	14.7	-	-	4. Others	

1/ รวมอาชีพระยะสั้น 1/ Including Short Course Vocational

ตารางที่ 4 จำนวนผู้จ้างทำ จำนวนตามระดับการศึกษาที่สำเร็จ อาชีพ ภาคตะวันออกเฉียงเหนือ

TABLE 4 EMPLOYED PERSONS BY LEVEL OF EDUCATIONAL ATTAINMENT, OCCUPATION, NORTHEASTERN REGION

ไตรมาสที่ 2/2554 : Quarter 2/2011

หน่วยเป็นพัน : in Thousands

อาชีพ	รวม	ไม่มีการศึกษา	ต่ำกว่าประถมศึกษา	ประถมศึกษา	มัธยมศึกษาตอนต้น	มัธยมศึกษาตอนปลาย			อุดมศึกษา			ไม่ทราบ	อื่นๆ	OCCUPATION	
						None	Less than Elementary	Elementary	Lower Secondary	Upper Secondary Level	Higher Level				Unknown
						สายสามัญ	สายวิชาชีพ	สายวิชาการ	สายวิชาชีพ	สายวิชาการ	สายวิชาชีพ				
						General/Academic	Teacher Training	Academic	Technical Education	Teacher Training	Others				
<b>ยอดรวม</b>	12,277.4	126.6	3,769.2	3,269.9	1,917.9	1,348.5	312.8	2.9	720.9	523.6	281.4	0.6	3.2	TOTAL	
1. ผู้ปฏิบัติงานหาย ข้าราชการระดับอาวุโสและผู้จัดการ	268.5	1.7	46.0	34.1	34.1	58.9	6.4	-	58.9	15.9	12.6	-	-	1. Legislators, senior officials and managers	
2. ผู้ประกอบวิชาชีพด้านต่างๆ	528.5	-	3.6	1.5	11.9	9.9	7.3	1.2	215.8	66.5	210.6	-	0.4	2. Professionals	
3. ผู้ประกอบวิชาชีพด้านเทคนิคสาขาต่างๆและผู้ปฏิบัติงานที่เกี่ยวข้อง	269.0	0.2	5.6	14.3	18.3	26.9	28.1	-	100.3	70.8	4.3	-	0.2	3. Technicians and associate professionals	
4. เสรียน	308.5	0.1	3.0	5.9	20.0	38.1	23.1	-	135.6	73.3	9.3	-	0.1	4. Clerks	
5. พนักงานบริการและพนักงานในร้านค้า	1,941.5	19.9	436.0	357.1	358.1	375.4	96.9	0.0	140.4	126.1	30.5	0.1	1.1	5. Service workers and shop and market sales workers	
6. ผู้ปฏิบัติงานที่มีฝีมือในด้านการเกษตรและการประมง	5,494.1	55.7	2,350.5	1,701.2	766.5	460.2	57.1	0.4	32.7	59.4	9.3	0.3	0.8	6. Skilled agricultural and fishery workers	
7. ผู้ปฏิบัติงานด้านความสามารถทางฝีมือและธุรกิจการค้าที่เกี่ยวข้อง	1,506.1	17.1	434.8	473.2	281.2	155.4	52.3	1.2	21.7	67.3	1.7	-	0.2	7. Craft and related trades workers	
8. ผู้ปฏิบัติงานในโรงงานและเครื่องจักรและผู้ปฏิบัติงานด้านการประกอบ	735.3	4.1	128.7	186.8	199.9	139.5	29.9	0.1	11.6	34.0	0.9	-	-	8. Plant and machine operators and assemblers	
9. อาชีพขั้นพื้นฐานต่างๆ ในด้านการขายและการให้บริการ	1,221.5	28.0	361.2	495.8	227.8	81.7	11.8	-	4.1	8.5	2.3	0.2	0.3	9. Elementary occupations	
10. คนงานซึ่งมิได้จำแนกไว้ในหมวดอื่น	4.3	-	-	-	-	2.4	-	-	-	1.9	-	-	-	10. Workers not classifiable by occupation	

1/ รวมอาชีพระยะสั้น 1/ Including Short Course Vocational



ตารางที่ 4 จำนวนผู้มีงานทำ จำแนกตามระดับการศึกษาที่สำเร็จ อาชีพ และเพศ ภาคตะวันออกเฉียงเหนือ  
TABLE 4 EMPLOYED PERSONS BY LEVEL OF EDUCATIONAL ATTAINMENT, OCCUPATION AND SEX, NORTHEASTERN REGION

อาชีพ Occupation	มัธยมศึกษาตอนต้น Upper Secondary Level										อุดมศึกษา Higher Level			ไม่ทราบ Unknown	อื่นๆ Others	อาชีพ Occupation
	รวม Total	ไม่มี การศึกษา None	ต่ำกว่า ประถมศึกษา Less than Elementary	ประถมศึกษา Elementary	มัธยมศึกษา ตอนต้น Lower Secondary	สถานศึกษา General/ Academic			สาขาวิชา- การศึกษา Teacher Training	สาขาวิชาชีพ Higher Technical Education		/				
						สถานศึกษา General/ Academic	สาขาวิชา- ศึกษา Vocational	สาขาวิชา- การศึกษา Teacher Training		สาขาวิชา- ศึกษา Academic	สาขาวิชาชีพ Higher Technical Education					
<b>ชาย</b>	6,898.1	55.8	2,050.8	1,867.4	1,215.8	779.9	197.6	2.5	337.3	280.6	109.9	0.1	0.6	MALE		
1. ผู้บัญญัติกฎหมาย ข้าราชการระดับอาวุโสและผู้จัดการ	229.8	1.7	43.4	32.0	31.1	47.1	5.5	-	45.8	11.4	11.9	-	-	1. Legislators, senior officials and managers		
2. ผู้ประกอบวิชาชีพด้านต่างๆ	209.1	-	2.5	0.8	8.5	5.2	5.5	0.8	92.5	17.6	75.7	-	-	2. Professionals		
3. ผู้ประกอบวิชาชีพด้านเทคนิคสาขาต่างๆ และอาชีพที่เกี่ยวข้อง	144.3	-	4.1	10.6	12.5	16.0	15.1	-	48.0	35.5	2.3	-	0.2	3. Technicians and associate professionals		
4. เสมียน	103.9	0.1	1.9	2.5	9.7	19.6	4.1	-	34.9	28.0	3.1	-	-	4. Clerks		
5. พนักงานบริการและพนักงานในร้านค้าและตลาด	818.6	5.8	170.8	138.0	159.6	154.0	55.3	-	71.2	57.5	6.3	0.1	0.2	5. Service workers and shop and market sales workers		
6. ผู้ปฏิบัติงานที่มีฝีมือในด้านการเกษตรและการประมง	3,105.9	24.0	1,279.4	929.9	487.3	286.9	36.2	0.4	18.0	36.4	7.4	-	-	6. Skilled agricultural and fishery workers		
7. ผู้ปฏิบัติงานด้านความสามารถทางฝีมือและธุรกิจการค้าที่เกี่ยวข้อง	1,092.8	8.8	277.1	348.3	222.6	109.1	45.4	1.2	16.4	62.4	1.3	-	0.2	7. Craft and related trades workers		
8. ผู้ปฏิบัติการโรงงานและเครื่องจักร และผู้ปฏิบัติงานด้านการประกอบ	498.3	4.1	92.6	124.2	129.5	90.8	23.7	0.1	8.9	24.2	0.4	-	-	8. Plant and machine operators and assemblers		
9. อาชีพขั้นพื้นฐานต่างๆ ในด้านการขายและการให้บริการ	693.5	11.4	179.0	281.2	155.0	51.2	6.8	-	1.6	5.8	1.5	-	-	9. Elementary occupations		
10. คนงานซึ่งมิได้จำแนกไว้ในหมวดอื่น	1.9	-	-	-	-	-	-	-	-	1.9	-	-	-	10. Workers not classifiable by occupation		
<b>หญิง</b>	5,379.3	70.8	1,718.4	1,402.5	702.1	568.6	115.2	0.5	383.7	243.0	171.6	0.5	2.5	FEMALE		
1. ผู้บัญญัติกฎหมาย ข้าราชการระดับอาวุโสและผู้จัดการ	38.8	0.0	2.6	2.1	3.0	11.8	0.9	-	13.1	4.5	0.7	-	-	1. Legislators, senior officials and managers		
2. ผู้ประกอบวิชาชีพด้านต่างๆ	319.4	-	1.0	0.7	3.3	4.7	1.8	0.5	123.3	46.9	134.8	-	0.4	2. Professionals		
3. ผู้ประกอบวิชาชีพด้านเทคนิคสาขาต่างๆ และอาชีพที่เกี่ยวข้อง	124.7	0.2	1.5	3.8	5.8	10.9	12.9	-	52.3	35.3	2.0	-	-	3. Technicians and associate professionals		
4. เสมียน	204.7	-	1.1	3.4	10.3	18.5	19.0	-	100.7	45.3	6.2	-	0.1	4. Clerks		
5. พนักงานบริการและพนักงานในร้านค้าและตลาด	1,122.9	14.1	265.2	219.1	198.5	221.4	41.7	0.0	69.2	68.6	24.3	-	0.9	5. Service workers and shop and market sales workers		
6. ผู้ปฏิบัติงานที่มีฝีมือในด้านการเกษตรและการประมง	2,388.2	31.7	1,071.1	771.3	279.2	173.3	20.9	-	14.7	23.1	1.8	0.3	0.8	6. Skilled agricultural and fishery workers		
7. ผู้ปฏิบัติงานด้านความสามารถทางฝีมือและธุรกิจการค้าที่เกี่ยวข้อง	413.3	8.3	157.7	124.9	58.6	46.4	6.8	-	5.3	4.9	0.5	-	-	7. Craft and related trades workers		
8. ผู้ปฏิบัติการโรงงานและเครื่องจักร และผู้ปฏิบัติงานด้านการประกอบ	237.0	-	36.0	62.7	70.5	48.7	6.2	-	2.7	9.8	0.5	-	-	8. Plant and machine operators and assemblers		
9. อาชีพขั้นพื้นฐานต่างๆ ในด้านการขายและการให้บริการ	527.9	16.6	182.2	214.6	72.9	30.5	4.9	-	2.4	2.7	0.8	0.2	0.3	9. Elementary occupations		
10. คนงานซึ่งมิได้จำแนกไว้ในหมวดอื่น	2.4	-	-	-	-	2.4	-	-	-	-	-	-	-	10. Workers not classifiable by occupation		

/ รวมอาชีพระยะสั้น / Including Short Course Vocational

ตารางที่ 5 จำนวนผู้ปฏิบัติงาน จำแนกตามระดับการศึกษาที่สำเร็จ อุตสาหกรรม ภาคตะวันออกเฉียงเหนือ

TABLE 5 EMPLOYED PERSONS BY LEVEL OF EDUCATIONAL ATTAINMENT, INDUSTRY, NORTHEASTERN REGION

ไตรมาสที่ 2/2554 : Quarter 2/2011

หน่วยเป็นพัน : In Thousands

อุตสาหกรรม Industry	รวม Total	ไม่มี การศึกษา None	ต่ำกว่า ประถมศึกษา Less than Elementary	ประถมศึกษา Elementary	มัธยมศึกษา ตอนต้น Lower Secondary	มัธยมศึกษาตอนปลาย Upper Secondary Level				อุดมศึกษา Higher Level		ไม่ทราบ Unknown	อื่นๆ Others	INDUSTRY
						สามัญ General/	สายอาชีพ Vocational	สายอาชีพ- การศึกษา Teacher Training	สายอาชีพ- การศึกษ Academic	สายวิชาชีพ Higher Technical	สายวิชาชีพ Education			
						Academic	Academic	Academic	Academic	Academic	Academic			
<b>ยอดรวม</b>	12,277.4	126.6	3,769.2	3,269.9	1,917.9	1,348.5	312.8	2.9	720.9	523.6	281.4	0.6	3.2	TOTAL
1. เกษตรกรรม การป่าไม้ และการประมง	5,974.1	68.0	2,497.7	1,896.7	839.2	493.8	65.8	0.4	414	60.4	9.5	0.3	1.0	1. Agriculture, forestry and fishing
2. การทำเหมืองแร่ และเหมืองหิน	5.9	-	0.2	4.0	-	0.8	-	-	0.8	0.1	-	-	-	2. Mining and quarrying
3. การผลิต	1,175.0	12.3	309.7	305.3	259.7	169.9	26.4	0.1	21.1	68.0	2.4	-	-	3. Manufacturing
4. ไฟฟ้า ก๊าซ ไอน้ำและระบบปรับอากาศ	28.5	-	1.1	3.7	1.1	7.3	3.0	-	9.0	3.3	-	-	-	4. Electricity, gas, steam and air conditioning supply
5. การจัดหา การจัดการและการบำบัดน้ำเสีย ของเสีย และสิ่งกีดขวาง	27.2	-	3.7	11.8	1.8	1.1	0.5	-	4.1	3.9	0.3	-	-	5. Water supply; sewerage, waste management and remediation activities
6. การก่อสร้าง	992.4	11.6	261.6	385.1	186.1	68.4	31.9	1.1	16.7	28.8	1.1	-	-	6. Construction
7. การขนส่ง และการขายปลีก การซ่อมยานยนต์	1,609.2	16.5	359.7	347.9	320.6	247.1	80.8	0.0	117.2	106.9	12.1	0.1	0.4	7. Wholesale and retail trade; repair of motor vehicles and motorcycles
8. การขนส่ง และสถานที่เก็บสินค้า	152.3	2.6	36.5	27.4	25.0	30.1	8.3	-	8.9	13.1	0.5	-	-	8. Transportation and storage
9. ที่พักแรมและบริการด้านอาหาร	564.6	8.4	128.4	139.6	118.1	93.5	25.3	-	18.2	31.0	2.0	-	-	9. Accommodation and food service activities
10. ข้อมูลข่าวสารและการสื่อสาร	20.3	-	1.3	0.8	1.5	3.2	0.9	-	8.5	3.7	0.2	-	-	10. Information and communication
11. กิจกรรมทางการเงินและการประกันภัย	68.5	-	0.5	2.1	1.5	8.7	5.0	-	34.1	14.9	1.9	-	-	11. Financial and insurance activities
12. กิจกรรมอสังหาริมทรัพย์	7.9	-	0.5	0.8	1.5	0.7	-	-	2.4	1.9	0.1	-	-	12. Real estate activities
13. กิจกรรมทางวิชาชีพ วิทยาศาสตร์ และเทคนิค	58.8	-	1.8	1.9	2.6	8.4	4.3	-	30.4	8.8	0.5	-	-	13. Professional, scientific and technical activities
14. กิจกรรมการบริการและการบริการสนับสนุน	48.6	-	7.8	4.4	17.5	7.9	5.8	-	3.1	1.3	0.8	-	-	14. Administrative and support service activities
15. การบริหารราชการ การป้องกันประเทศ การประกันสังคม	544.9	0.5	50.4	36.5	65.7	94.1	26.3	0.2	192.0	64.6	14.5	-	-	15. Public administration and defence; compulsory social security
16. การศึกษา	443.5	-	20.0	8.6	6.3	17.4	8.1	0.9	155.1	16.0	210.6	-	-	16. Education
17. กิจกรรมด้านสุขภาพและงานสังคมสงเคราะห์	231.5	0.2	6.6	7.8	12.2	49.3	10.9	0.2	40.9	80.2	22.4	-	-	17. Human health and social work activities
18. ศิลปะ ความบันเทิง และนันทนาการ	76.6	0.9	15.6	18.8	20.9	8.1	0.4	-	8.4	2.6	1.1	-	-	18. Arts, entertainment and recreation
19. กิจกรรมบริการด้านอื่น ๆ	209.0	5.1	51.6	52.2	31.9	36.1	9.1	-	8.7	13.6	0.7	-	-	19. Other service activities
20. กิจกรรมการทำงานในครัวเรือนส่วนบุคคล การผลิตสินค้าและบริการที่ดำเนินการที่อื่นซึ่งไม่ได้รับเงินเดือน	38.8	0.6	14.4	14.5	4.6	2.7	0.1	-	-	0.8	0.7	0.2	0.1	20. Activities of households as employers; undifferentiated goods and services-producing activities of households for own use
21. กิจกรรมขององค์กรระหว่างประเทศ	0.1	-	-	-	-	-	-	-	0.1	-	-	-	-	21. Activities of extraterritorial organizations and bodies
22. ไม่ทราบ	-	-	-	-	-	-	-	-	-	-	-	-	-	22. Unknown

1/ รวมอาชีพระยะสั้น I/ Including Short Course Vocational

ตารางที่ 5 จำนวนผู้มีงานทำ ด้าน attainment การศึกษาที่สำเร็จ อุตสาหกรรม และเพศ ภาคตะวันออกเฉียงเหนือ

TABLE 5 EMPLOYED PERSONS BY LEVEL OF EDUCATIONAL ATTAINMENT, INDUSTRY AND SEX - NORTHEASTERN REGION

อุตสาหกรรม Industry	รวม Total	ไม่ การศึกษา None	ต่ำกว่า ประถมศึกษา Less than Elementary	ประถมศึกษา Elementary	มัธยมศึกษา ตอนต้น Lower Secondary	มัธยมศึกษาตอนปลาย Upper Secondary Level				อุดมศึกษา Higher Level		อื่นๆ Others	ไม่ทราบ Unknown	INDUSTRY
						สาขาวิชา- ศึกษา General/ Academic	สาขาวิชา- ศึกษา Vocational	สาขาวิชา- การศึกษ Teacher Training	สาขาวิชา- การศึกษ Academic	สาขาวิชา- การศึกษ Technical Education	สาขาวิชา- การศึกษ Higher Education			
ชาย Male	6,898.1	55.8	2,050.8	1,867.4	1,215.8	779.9	197.6	2.5	337.3	280.6	109.9	0.1	0.6	MALE
1. เภสัชกรรม การป่าไม้ และการประมง	3,399.1	32.3	1,355.8	1,049.1	539.5	313.9	42.1	0.4	21.4	37.2	7.4	-	-	- 1. Agriculture, forestry and fishing
2. การทำเหมืองแร่ และหิน	4.3	-	0.1	3.3	-	0.8	-	-	-	0.1	-	-	-	- 2. Mining and quarrying
3. การผลิต	497.6	4.8	116.3	1,224	1,284	65.4	11.6	0.1	9.4	38.1	1.2	-	-	- 3. Manufacturing
4. ไฟฟ้า ก๊าซไอน้ำ และระบบปรับอากาศ	21.5	-	1.1	2.8	1.1	4.3	3.0	-	6.4	2.8	0.3	-	-	- 4. Electricity, gas, steam and air conditioning supply
5. การจัดการน้ำ การจัดการและกากบำบัดน้ำเสีย ของเสีย และสิ่งปฏิกูล	17.5	-	3.6	7.7	1.5	0.4	0.3	-	1.5	2.3	0.3	-	-	- 5. Water supply; sewerage, waste management and remediation activities
6. การก่อสร้าง	857.2	7.4	2,280	319.4	1,676	62.6	31.4	1.1	14.4	24.9	0.5	-	-	- 6. Construction
7. การขนส่ง และการขุดเหล็ก การซ่อมยานยนต์	858.6	3.9	1,702	201.7	1,955	117.5	46.4	-	57.4	61.4	4.4	0.1	-	0.4 7. Wholesale and retail trade; repair of motor vehicles and motorcycles
8. การขนส่ง และสถานที่เก็บสินค้า	136.9	2.6	33.5	26.5	22.3	28.7	8.0	-	3.5	11.4	0.5	-	-	- 8. Transportation and storage
9. ที่พักแรมและบริการด้านอาหาร	207.9	4.3	38.2	49.0	52.1	36.3	12.9	-	6.3	7.7	1.1	-	-	0.1 9. Accommodation and food service activities
10. ขี้อุดมาสารและการสื่อสาร	14.8	-	1.3	0.2	0.9	3.0	0.7	-	5.0	3.4	0.1	-	-	0.2 10. Information and communication
11. กิจกรรมทางการเงินและการประกันภัย	28.6	-	0.2	1.4	0.8	5.0	0.9	-	14.3	4.5	1.4	-	-	- 11. Financial and insurance activities
12. กิจกรรมอสังหาริมทรัพย์	4.1	-	0.3	0.3	1.1	0.7	-	-	1.0	0.7	-	-	-	- 12. Real estate activities
13. กิจกรรมทางวิชาชีพ วิทยาศาสตร์ และเทคนิค	35.7	-	1.0	1.0	2.2	1.7	0.5	-	21.0	8.0	0.4	-	-	- 13. Professional, scientific and technical activities
14. กิจกรรมการบริการและการบริการสนับสนุน	27.6	-	6.9	4.2	5.7	6.1	2.2	-	1.6	0.7	0.3	-	-	- 14. Administrative and support service activities
15. การบริหารราชการ การป้องกันประเทศ การประมงน้ำจืด	373.3	0.1	42.1	32.4	59.5	79.8	22.8	0.2	89.0	40.7	6.8	-	-	- 15. Public administration and defence; compulsory social security
16. การศึกษา	190.1	-	11.6	3.1	5.4	11.4	3.1	0.7	65.2	6.9	82.8	-	-	- 16. Education
17. กิจกรรมด้านสุขภาพและงานสังคมสงเคราะห์	68.2	-	2.5	1.9	3.8	20.2	7.0	-	12.6	18.4	1.9	-	-	- 17. Human health and social work activities
18. ศิลปะ ความบันเทิง และนันทนาการ	44.8	0.1	10.4	10.4	13.8	5.5	0.2	-	2.8	1.6	-	-	-	- 18. Arts, entertainment and recreation
19. กิจกรรมบริการด้านอื่น ๆ	104.7	0.4	26.8	29.2	13.6	16.1	4.7	-	4.8	9.1	-	-	-	- 19. Other service activities
20. กิจกรรมการจ้างงานในครัวเรือนส่วนบุคคล	5.9	-	0.9	1.5	1.3	0.6	-	-	-	0.8	0.7	-	-	- 20. Activities of households as employers; undifferentiated goods and services-producing activities of households for own use
การผลิตสินค้าและบริการที่ขึ้นเองเพื่อใช้ครัวเรือน	-	-	-	-	-	-	-	-	-	-	-	-	-	- 21. Activities of extraterritorial organizations and bodies
22. ไม่ทราบ	-	-	-	-	-	-	-	-	-	-	-	-	-	- 22. Unknown
หญิง Female	5,379.3	70.8	1,718.4	1,402.5	702.1	568.6	115.2	0.5	383.7	243.0	171.6	0.5	2.5	FEMALE
1. เภสัชกรรม การป่าไม้ และการประมง	2,575.0	35.7	1,141.9	847.6	299.8	1,799	23.7	-	20.0	23.2	2.0	-	-	10 1. Agriculture, forestry and fishing
2. การทำเหมืองแร่ และหิน	1.6	-	0.1	0.7	-	-	-	-	0.8	-	-	-	-	- 2. Mining and quarrying
3. การผลิต	677.4	7.5	193.5	1,829	1,313	104.6	14.8	-	11.7	29.9	1.2	-	-	- 3. Manufacturing
4. ไฟฟ้า ก๊าซไอน้ำ และระบบปรับอากาศ	7.1	-	0.9	0.9	0.6	3.0	0.1	-	2.6	0.5	-	-	-	- 4. Electricity, gas, steam and air conditioning supply
5. การจัดการน้ำ การจัดการและกากบำบัดน้ำเสีย ของเสีย และสิ่งปฏิกูล	9.6	-	0.1	4.1	0.4	0.8	0.1	-	2.6	1.5	-	-	-	- 5. Water supply; sewerage, waste management and remediation activities
6. การก่อสร้าง	135.2	4.2	33.6	65.8	18.6	5.8	0.4	-	2.4	3.9	0.6	-	-	- 6. Construction
7. การขนส่ง และการขุดเหล็ก การซ่อมยานยนต์	750.5	12.7	1,89.5	1,46.2	1,25.2	1,29.6	34.4	0.0	59.9	45.4	7.7	-	-	- 7. Wholesale and retail trade; repair of motor vehicles and motorcycles
8. การขนส่ง และสถานที่เก็บสินค้า	15.4	-	3.0	0.9	2.7	1.3	0.3	-	5.4	1.7	-	-	-	- 8. Transportation and storage
9. ที่พักแรมและบริการด้านอาหาร	356.7	4.1	90.3	90.6	66.0	57.2	12.4	-	11.8	23.3	1.0	-	-	0.1 9. Accommodation and food service activities
10. ขี้อุดมาสารและการสื่อสาร	5.5	-	-	0.6	0.6	0.2	0.2	-	3.5	0.3	0.1	-	-	- 10. Information and communication
11. กิจกรรมทางการเงินและการประกันภัย	40.0	-	0.3	0.7	0.6	3.7	4.1	-	19.8	10.3	0.5	-	-	- 11. Financial and insurance activities
12. กิจกรรมอสังหาริมทรัพย์	3.8	-	0.2	0.5	0.4	0.0	-	-	1.4	1.3	0.1	-	-	- 12. Real estate activities
13. กิจกรรมทางวิชาชีพ วิทยาศาสตร์ และเทคนิค	23.1	-	0.8	0.9	0.4	6.7	3.9	-	9.5	0.9	0.1	-	-	- 13. Professional, scientific and technical activities
14. กิจกรรมการบริการและการบริการสนับสนุน	21.0	-	1.0	0.2	11.8	1.8	3.6	-	1.5	0.6	0.5	-	-	- 14. Administrative and support service activities
15. การบริหารราชการ การป้องกันประเทศ การประมงน้ำจืด	171.6	0.4	8.2	4.1	6.2	14.2	3.6	-	103.1	23.9	7.8	-	-	0.1 15. Public administration and defence; compulsory social security
16. การศึกษา	253.5	-	8.3	5.6	1.0	6.0	5.1	0.3	89.9	9.1	127.8	-	-	0.4 16. Education
17. กิจกรรมด้านสุขภาพและงานสังคมสงเคราะห์	163.3	0.2	4.1	5.9	8.3	29.1	3.9	0.2	28.3	61.8	20.6	-	-	0.8 17. Human health and social work activities
18. ศิลปะ ความบันเทิง และนันทนาการ	31.8	0.8	5.2	8.3	7.1	2.6	0.2	-	5.6	1.0	1.1	-	-	- 18. Arts, entertainment and recreation
19. กิจกรรมบริการด้านอื่น ๆ	104.3	4.7	24.8	23.0	18.4	20.1	4.4	-	3.9	4.5	0.7	-	-	- 19. Other service activities
20. กิจกรรมการจ้างงานในครัวเรือนส่วนบุคคล	33.0	0.6	13.5	13.0	3.3	2.1	0.1	-	-	-	-	-	-	0.1 20. Activities of households as employers; undifferentiated goods and services-producing activities of households for own use
การผลิตสินค้าและบริการที่ขึ้นเองเพื่อใช้ครัวเรือน	0.1	-	-	-	-	-	-	-	0.1	-	-	-	-	- 21. Activities of extraterritorial organizations and bodies
22. ไม่ทราบ	-	-	-	-	-	-	-	-	-	-	-	-	-	- 22. Unknown

1/ รวมอาชีพระยะสั้น / Including Short Course Vocational

ตารางที่ 6 จำนวนผู้มีงานทำ จำแนกตามสถานภาพทำงาน อาชีพ ภาคตะวันออกเฉียงเหนือ

TABLE 6 EMPLOYED PERSONS BY WORK STATUS, OCCUPATION, NORTHEASTERN REGION

ไตรมาสที่ 2/2554 : Quarter 2/2011

หน่วยเป็นพัน : In Thousands

อาชีพ	สถานภาพการทำงาน Work Status							การรวมกลุ่ม Members of Producers' Cooperatives	OCCUPATION
	รวม	นายจ้าง Employer	ลูกจ้างรัฐบาล Government Employee	ลูกจ้างเอกชน Private Employee	ทำงานส่วนตัว Own Account Worker	ช่วยธุรกิจ ครอบครัว Unpaid Family Worker			
<b>ยอดรวม</b>	<b>12,277.4</b>	<b>189.8</b>	<b>1,292.6</b>	<b>2,884.1</b>	<b>4,601.4</b>	<b>3,266.2</b>	<b>43.3</b>	<b>TOTAL</b>	
1. ผู้บัญญัติกฎหมายข้าราชการระดับอาวุโส และผู้จัดการ	268.5	75.3	164.8	16.5	5.1	6.4	0.3	1. Legislators, senior officials and managers	
2. ผู้ประกอบวิชาชีพด้านต่าง ๆ	528.5	1.2	458.6	52.2	12.3	3.3	0.9	2. Professionals	
3. ผู้ประกอบวิชาชีพด้านเทคนิคสาขาต่าง ๆ และอาชีพที่เกี่ยวข้อง	269.0	3.3	129.0	97.3	19.9	19.4	-	3. Technicians and associate professionals	
4. เสมียน	308.5	0.2	181.6	110.5	7.7	8.0	0.5	4. Clerks	
5. พนักงานบริการและพนักงานในร้านค้า และตลาด	1,941.5	29.9	196.7	351.9	821.3	539.2	2.5	5. Service workers and shop and market sales workers	
6. ผู้ปฏิบัติงานที่มีฝีมือในด้านการเกษตร และการประมง	5,494.1	41.7	12.0	105.6	2,888.7	2,442.2	4.0	6. Skilled agricultural and fishery workers	
7. ผู้ปฏิบัติงานด้านความสามารถทางฝีมือ และธุรกิจการค้าที่เกี่ยวข้อง	1,506.1	33.5	26.0	847.5	434.0	130.3	34.7	7. Craft and related trades workers	
8. ผู้ปฏิบัติการโรงงานและเครื่องจักร และผู้ปฏิบัติงานด้านการประกอบ	735.3	3.8	52.1	457.9	182.1	39.2	0.1	8. Plant and machine operators and assemblers	
9. อาชีพขั้นพื้นฐานต่างๆ ในด้านการขาย และการให้บริการ	1,221.5	0.8	71.7	840.3	230.2	78.3	0.2	9. Elementary occupations	
10. คนงานซึ่งไม่ได้จำแนกไว้ในหมวดอื่น	4.3	-	-	4.3	-	-	-	10. Workers not classifiable by occupation	

ตารางที่ 6 จำนวนผู้มีงานทำ จำแนกตามสถานภาพทำงาน อาชีพ และเพศ ภาคตะวันออกเฉียงเหนือ  
TABLE 6 EMPLOYED PERSONS BY WORK STATUS, OCCUPATION AND SEX , NORTHEASTERN REGION

ไตรมาสที่ 2/2554 : Quarter 2/2011

หน่วยเป็นพัน : in Thousands

อาชีพ	สถานภาพการทำงาน Work Status							OCCUPATION
	รวม	นายจ้าง	ลูกจ้างรัฐบาล	ลูกจ้างเอกชน	ทำงานส่วนตัว	ช่วยธุรกิจครอบครัว	การรวมกลุ่ม	
	Total	Employer	Government Employee	Private Employee	Own Account Worker	Unpaid Family Worker	Members of Producers' Cooperatives	
<b>ชาย</b>								<b>MALE</b>
1. ผู้บัญญัติกฎหมาย ข้าราชการระดับอาวุโสและผู้จัดการ	6,898.1	154.3	698.8	1,779.6	2,953.3	1,276.4	35.7	1. Legislators, senior officials and managers
2. ผู้ประกอบวิชาชีพด้านต่างๆ	229.8	68.7	145.2	7.5	3.6	4.5	0.3	2. Professionals
3. ผู้ประกอบวิชาชีพด้านเทคนิคสาขาต่างๆ และอาชีพที่เกี่ยวข้อง	209.1	1.0	165.9	30.9	8.9	1.6	0.9	3. Technicians and associate professionals
4. เสมียน	144.3	3.0	73.9	42.7	13.9	10.8	-	4. Clerks
5. พนักงานบริการและพนักงานในร้านค้าและตลาด	103.9	0.1	63.2	35.6	2.6	1.9	0.5	5. Service workers and shop and market sales workers
6. ผู้ปฏิบัติงานที่มีฝีมือในด้านการเกษตรและการประมง	818.6	21.2	122.5	149.8	328.2	196.2	0.8	6. Skilled agricultural and fishery workers
7. ผู้ปฏิบัติงานด้านความสามารถทางฝีมือและธุรกิจการค้าที่เกี่ยวข้อง	3,105.9	26.5	9.6	71.4	2,040.6	954.7	3.1	7. Craft and related trades workers
8. ผู้ปฏิบัติการโรงงานและเครื่องจักรและผู้ปฏิบัติงานด้านการประกอบ	1,092.8	30.5	26.0	691.1	248.7	66.5	30.0	8. Plant and machine operators and assemblers
9. อาชีพขั้นพื้นฐานต่างๆ ในด้านการขายและการให้บริการ	498.3	2.5	50.1	276.2	151.5	18.1	-	9. Elementary occupations
10. คนงานซึ่งไม่ได้จำแนกไว้ในหมวดอื่น	693.5	0.8	42.7	472.7	155.3	22.0	0.2	10. Workers not classifiable by occupation
<b>หญิง</b>								<b>TOTAL</b>
1. ผู้บัญญัติกฎหมาย ข้าราชการระดับอาวุโสและผู้จัดการ	5,379.3	35.5	593.8	1,104.6	1,648.1	1,989.8	7.6	1. Legislators, senior officials and managers
2. ผู้ประกอบวิชาชีพด้านต่างๆ	38.8	6.6	19.7	9.1	1.5	1.9	-	2. Professionals
3. ผู้ประกอบวิชาชีพด้านเทคนิคสาขาต่างๆ และอาชีพที่เกี่ยวข้อง	319.4	0.3	292.7	21.3	3.4	1.6	0.1	3. Technicians and associate professionals
4. เสมียน	124.7	0.3	55.2	54.7	6.0	8.6	-	4. Clerks
5. พนักงานบริการและพนักงานในร้านค้าและตลาด	204.7	0.1	118.5	74.9	5.2	6.0	-	5. Service workers and shop and market sales workers
6. ผู้ปฏิบัติงานที่มีฝีมือในด้านการเกษตรและการประมง	1,122.9	8.7	74.3	202.1	493.1	343.0	1.7	6. Skilled agricultural and fishery workers
7. ผู้ปฏิบัติงานด้านความสามารถทางฝีมือและธุรกิจการค้าที่เกี่ยวข้อง	2,388.2	15.2	2.5	34.2	848.1	1,487.5	0.8	7. Craft and related trades workers
8. ผู้ปฏิบัติการโรงงานและเครื่องจักรและผู้ปฏิบัติงานด้านการประกอบ	413.3	3.1	-	156.4	185.3	63.8	4.7	8. Plant and machine operators and assemblers
9. อาชีพขั้นพื้นฐานต่างๆ ในด้านการขายและการให้บริการ	237.0	1.3	2.1	181.8	30.6	21.1	0.1	9. Elementary occupations
10. คนงานซึ่งไม่ได้จำแนกไว้ในหมวดอื่น	527.9	-	29.0	367.7	75.0	56.3	0.1	10. Workers not classifiable by occupation
	2.4	-	-	2.4	-	-	-	





ตารางที่ 8 จำนวนผู้จ้างงานทำ จำแนกตามอาชีพ จำนวนชั่วโมงทำงานต่อสัปดาห์ การมีเวลาเหลือพอและต้องการทำงานเพิ่มขึ้น ภาคตะวันออกเฉียงเหนือ  
TABLE 8 EMPLOYED PERSONS BY OCCUPATION, HOURS WORKED PER WEEK, AVAILABILITY FOR ADDITIONAL WORK, NORTHEASTERN REGION

ไตรมาสที่ 2/2554 : Quarter 2/2011

หน่วยเป็นพัน : In Thousands

จำนวนชั่วโมงทำงาน และ การมีเวลาเหลือพอ และต้องการทำงานเพิ่มขึ้น	อาชีพ Occupation											HOURS WORKED, AND AVAILABILITY FOR ADDITIONAL WORK
	รวม Legislators & Managers	วิชาชีพ ด้านต่างๆ Professional	วิชาชีพ ด้านเทคนิค Technicians	เสมียน Clerks	พนักงาน บริการ Service Workers	ด้านเกษตร และประมง Agricultural & Fishery	ด้านความ สามารถทางฝีมือ Craft & related trades	ผู้ปฏิบัติงาน โรงงานเครื่องจักร Plant & Machine operators	อาชีพอื่น ฐานต่างๆ Elementary occupations	คนงานซึ่งมี ได้จำแนกไว้ ในหมวดอื่น Not classifiable	TOTAL	
ยอดรวม	12,277.4	268.5	528.5	269.0	308.5	1,941.5	5,494.1	1,506.1	735.3	1,221.5	4.3	4.3
มี	196.6	0.6	1.8	0.4	1.0	14.7	110.1	16.2	6.9	45.1	-	Available
ไม่มี	12,080.8	267.9	526.8	268.6	307.6	1,926.8	5,384.1	1,489.9	728.4	1,176.4	4.3	Not available
มีงานประจำแต่ไม่ได้ทำงาน	224.0	0.3	1.4	0.3	4.0	11.4	188.2	9.4	3.9	5.1	-	With job not work
มี	26.4	-	-	-	-	0.1	26.0	0.2	-	0.1	-	Available
ไม่มี	197.6	0.3	1.4	0.3	4.0	11.3	162.2	9.1	3.9	5.0	-	Not available
1-9 ชั่วโมง	86.4	2.2	5.1	-	0.8	14.5	51.6	4.4	0.7	7.3	-	1-9 hours
มี	12.6	-	-	-	-	0.1	9.4	-	0.6	2.5	-	Available
ไม่มี	73.8	2.2	5.1	-	0.8	14.3	42.2	4.4	0.1	4.8	-	Not available
10-19 ชั่วโมง	332.6	0.8	25.1	-	0.4	19.9	235.8	12.9	5.7	32.0	-	10-19 hours
มี	32.1	-	-	-	-	1.2	18.8	4.0	-	8.1	-	Available
ไม่มี	300.6	0.8	25.1	-	0.4	18.7	217.0	8.9	5.7	23.9	-	Not available
20-29 ชั่วโมง	972.7	12.7	36.1	5.6	3.4	64.4	670.5	70.4	28.3	81.3	-	20-29 hours
มี	45.8	-	0.1	-	-	1.3	18.3	2.6	3.2	20.3	-	Available
ไม่มี	926.9	12.7	36.0	5.6	3.4	63.1	652.2	67.8	25.1	61.0	-	Not available
30-34 ชั่วโมง	532.0	7.1	11.1	5.4	6.5	44.0	330.4	57.5	28.2	41.9	-	30-34 hours
มี	19.0	-	-	-	-	2.5	9.1	2.5	0.9	4.0	-	Available
ไม่มี	513.0	7.1	11.1	5.4	6.5	41.4	321.3	55.1	27.3	37.9	-	Not available
35-39 ชั่วโมง	1,449.6	99.2	255.3	74.0	119.1	169.0	530.6	82.6	50.9	68.9	-	35-39 hours
มี	19.5	0.1	1.5	0.1	0.6	2.0	8.4	0.6	-	6.2	-	Available
ไม่มี	1,430.0	99.1	253.8	73.9	118.6	167.0	522.2	81.9	50.9	62.7	-	Not available
40-49 ชั่วโมง	4,240.6	55.2	155.5	116.5	113.3	596.9	1,828.3	611.3	302.9	456.3	4.3	40-49 hours
มี	27.3	0.5	0.2	0.3	0.2	3.5	15.2	2.9	2.1	2.3	-	Available
ไม่มี	4,213.3	54.7	155.3	116.2	113.1	593.4	1,813.1	608.4	300.8	453.9	4.3	Not available
50 ชั่วโมงขึ้นไป	4,439.5	91.1	39.0	67.1	61.0	1,021.6	1,658.7	657.7	314.7	528.7	-	50 hours and over
มี	14.0	-	-	-	0.2	3.9	4.9	3.4	-	1.6	-	Available
ไม่มี	4,425.5	91.1	39.0	67.1	60.9	1,017.7	1,653.7	654.2	314.7	527.2	-	Not available



ตารางที่ 8 จำนวนผู้มีงานทำ จำแนกตามอาชีพ จำนวนชั่วโมงทำงานต่อสัปดาห์ การมีเวลาเหลือและต่อการทำงานเพิ่มขึ้น และเพศ ภาคตะวันออกเฉียงเหนือ  
TABLE 8 EMPLOYED PERSONS BY OCCUPATION, HOURS WORKED PER WEEK, AVAILABILITY FOR ADDITIONAL WORK AND SEX, NORTHEASTERN REGION

จำนวนชั่วโมงทำงาน เพศ และ การมีเวลาเหลือ และต้องการทำงานเพิ่มขึ้น	อาชีพ Occupation										รวม Total	HOURS WORKED, SEX AND AVAILABILITY FOR ADDITIONAL WORK
	รวม Legislators & Managers	วิชาชีพ ด้านต่างๆ Professional	วิชาชีพ ด้านเทคนิค Technicians	เสมียน Clerks	พนักงาน บริการ Service Workers	ด้านเกษตร และประมง Agricultural & Fishery	ด้านความ สามารถทางฝีมือ Craft Plant & Machine operators	อาชีพพื้นฐาน Elementary occupations	คนงานซึ่งมี ได้แก่ไม่ได้ จำแนกไว้ โดยเฉพาะ Not classifiable	TOTAL(MALE)		
	229.8	209.1	144.3	103.9	818.6	3,105.9	1,092.8	498.3	693.5			
ชาย	6,898.1	209.1	144.3	103.9	818.6	3,105.9	1,092.8	498.3	693.5	1.9	1.9	Available
ไม่มี	121.8	0.1	-	0.2	2.5	74.0	14.6	4.7	25.2	-	-	Not available
มีงานประจำแล้วไม่ได้ทำงาน	6,776.3	209.0	144.3	103.7	816.2	3,031.9	1,078.2	493.6	668.3	1.9	1.9	With job not work
มี	145.3	1.1	0.1	0.1	2.1	126.9	6.6	3.4	4.9	-	-	Available
1-9 ชั่วโมง	20.9	-	-	-	-	20.6	0.2	-	0.1	-	-	Not available
มี	124.4	1.1	0.1	0.1	2.1	106.3	6.4	3.4	4.8	-	-	1-9 hours
ไม่มี	49.0	1.9	-	0.8	6.2	28.5	2.8	0.7	5.9	-	-	Available
มี	10.2	-	-	-	-	7.0	-	0.6	2.5	-	-	Not available
ไม่มี	38.8	1.9	-	0.8	6.2	21.5	2.8	0.1	3.4	-	-	10-19 hours
10-19 ชั่วโมง	153.5	0.5	-	0.3	7.8	105.1	5.0	5.7	18.2	-	-	Available
มี	18.5	-	-	-	0.2	11.1	4.0	-	3.2	-	-	Not available
ไม่มี	135.0	0.5	-	0.3	7.6	94.0	1.0	5.7	15.0	-	-	20-29 hours
20-29 ชั่วโมง	492.3	12.3	4.5	1.6	25.8	317.3	46.0	20.0	46.6	-	-	Available
มี	28.7	0.1	-	1.6	0.2	11.0	2.5	3.2	11.8	-	-	Not available
ไม่มี	463.5	12.3	4.5	1.6	25.6	306.3	43.5	16.8	34.8	-	-	30-34 hours
30-34 ชั่วโมง	300.7	6.4	2.7	0.7	15.1	192.4	34.3	21.5	22.1	-	-	Available
มี	11.0	-	-	-	-	5.7	1.8	0.9	2.6	-	-	Not available
ไม่มี	289.7	6.4	2.7	0.7	15.1	186.7	32.5	20.6	19.5	-	-	35-39 hours
35-39 ชั่วโมง	715.2	85.3	41.0	33.7	75.7	265.5	42.3	40.2	41.7	-	-	Available
มี	7.0	-	-	-	0.2	5.0	0.4	-	1.3	-	-	Not available
ไม่มี	708.2	85.3	41.0	33.7	75.5	260.5	41.9	40.2	40.3	-	-	40-49 hours
40-49 ชั่วโมง	2,333.0	44.0	57.6	39.3	247.5	1,018.9	429.7	193.4	236.3	1.9	1.9	Available
มี	15.9	0.5	-	-	-	10.2	2.9	-	2.3	-	-	Not available
ไม่มี	2,317.1	43.5	57.6	39.3	247.5	1,008.7	426.9	193.4	234.0	1.9	1.9	50 hours and over
50 ชั่วโมงขึ้นไป	2,709.3	79.3	38.4	27.5	438.5	1,051.4	526.1	213.4	317.8	-	-	Available
มี	9.6	-	-	0.2	1.9	3.4	2.8	-	1.4	-	-	Not available
ไม่มี	2,699.7	79.3	38.4	27.3	436.6	1,048.0	523.4	213.4	316.4	-	-	TOTAL(FEMALE)
หญิง	5,379.3	319.4	124.7	204.7	1,122.9	2,388.2	413.3	237.0	527.9	2.4	2.4	Available
มี	74.8	0.1	0.4	0.8	12.2	36.1	1.6	2.1	19.9	-	-	Not available
ไม่มี	5,304.5	318.7	124.3	203.9	1,110.7	2,352.2	411.7	234.9	508.1	2.4	2.4	With job not work
มีงานประจำแล้วไม่ได้ทำงาน	78.7	0.3	0.2	3.9	9.2	61.3	2.7	0.6	0.2	-	-	Available
มี	5.5	-	-	-	0.1	5.4	-	-	-	-	-	1-9 hours
ไม่มี	73.3	0.3	0.2	3.9	9.2	55.9	2.7	0.6	0.2	-	-	Available
1-9 ชั่วโมง	37.5	-	-	-	8.3	23.1	1.6	-	1.3	-	-	Not available
มี	2.5	-	-	-	0.1	2.4	-	-	-	-	-	10-19 hours
ไม่มี	35.0	-	-	-	8.2	20.8	1.6	-	1.3	-	-	Available
10-19 ชั่วโมง	179.2	0.3	-	0.1	12.1	130.8	7.9	-	13.8	-	-	Not available
มี	13.6	-	-	-	1.0	7.7	-	-	4.9	-	-	Available
ไม่มี	165.5	0.3	-	0.1	11.1	123.0	7.9	-	8.9	-	-	20-29 hours
20-29 ชั่วโมง	480.5	0.4	1.2	1.8	38.6	353.2	24.4	8.3	34.7	-	-	Available
มี	17.1	0.0	-	1.8	1.2	7.3	0.1	-	8.5	-	-	Not available
ไม่มี	463.4	0.4	1.2	1.8	37.5	345.9	24.4	8.3	26.2	-	-	30-34 hours
30-34 ชั่วโมง	231.3	0.7	2.7	5.8	28.9	138.0	23.3	6.7	19.8	-	-	Available
มี	8.0	-	-	-	2.5	3.4	0.7	-	1.4	-	-	Not available
ไม่มี	223.3	0.7	2.7	5.8	26.3	134.6	22.6	6.7	18.4	-	-	35-39 hours
35-39 ชั่วโมง	734.3	13.9	32.9	85.4	93.3	265.2	40.3	10.7	27.3	-	-	Available
มี	12.5	0.1	0.1	0.6	1.8	3.4	0.3	-	4.9	-	-	Not available
ไม่มี	721.8	13.8	32.9	84.9	91.5	261.7	40.0	10.7	22.4	-	-	40-49 hours
40-49 ชั่วโมง	1,907.6	11.2	58.9	74.0	349.4	809.4	181.6	109.5	219.9	2.4	2.4	Available
มี	11.3	-	0.3	0.2	3.5	5.0	-	2.1	-	-	-	Not available
ไม่มี	1,896.3	11.2	58.6	73.8	345.8	804.5	181.6	107.4	219.9	2.4	2.4	50 hours and over
50 ชั่วโมงขึ้นไป	1,730.2	11.9	28.7	33.6	363.0	607.3	131.5	101.3	211.0	-	-	Available
มี	4.3	-	-	-	2.0	1.5	0.7	-	0.2	-	-	Not available
ไม่มี	1,725.9	11.9	28.7	33.6	361.1	605.7	130.9	101.3	210.8	-	-	TOTAL

ตารางที่ 9 จำนวนผู้มีงานทำ จำนวนชั่วโมงทำงานต่อสัปดาห์ การมีเวลาเหลือพอและต้องการทำงานเพิ่มขึ้น ภาคตะวันออกเฉียงเหนือ

TABLE 9 EMPLOYED PERSONS BY INDUSTRY, HOURS WORKED PER WEEK, AVAILABILITY FOR ADDITIONAL WORK , NORTHEASTERN REGION

ไตรมาสที่ 2/2554 : Quarter 2/2011

หน่วยเป็นพัน : In Thousands

จำนวนชั่วโมงทำงาน และ การมีเวลาเหลือพอ และต้องการทำงานเพิ่มขึ้น	อุตสาหกรรม Industry												HOURS WORKED, AND AVAILABILITY FOR ADDITIONAL WORK				
	รวม เกษตรกรรม การป่าไม้ และการประมง และเหมืองแร่	การทำเหมืองแร่ และเหมืองหิน	ไฟฟ้า ก๊าซ ไอน้ำระบบปรับอากาศ	จัดเก็บน้ำเสีย และของเสีย	การก่อสร้าง	การขนส่ง และ สถานที่เก็บสินค้า	ที่พักแรมและ บริการด้านอาหาร	ข้อมูลข่าวสาร และการสื่อสาร	การเงินและการประกันภัย	การขนส่ง และการสื่อสาร	ข้อมูลข่าวสาร และการสื่อสาร	การเงินและการประกันภัย					
Total	Agriculture	Mining	Electricity	Water supply and sewerage, waste	Construction	Transportation and storage	Accommodation and food service	Information	Financial	Information	Information	Financial	Information	Information	Information	Information	Information
ยอดรวม	12,277.4	5,974.1	5.9	1,175.0	28.5	27.2	992.4	1,609.2	152.3	564.6	20.3	68.5	68.5	TOTAL			
มี	196.6	148.8	-	5.3	-	1.5	20.5	2.0	-	10.9	-	-	-	Available			
ไม่มี	12,080.8	5,825.2	5.9	1,169.6	28.5	25.7	971.8	1,607.1	152.3	553.7	20.3	68.5	68.5	Not available			
มีงานประจำแต่ไม่ได้ทำงาน	224.0	188.2	-	11.5	-	-	5.6	2.8	2.0	6.8	-	1.3	1.3	With job not work			
มี	26.4	26.0	-	-	-	-	0.2	0.1	-	0.1	-	-	-	Available			
ไม่มี	197.6	162.2	-	11.5	-	-	5.4	2.7	2.0	6.7	-	1.3	1.3	Not available			
1-9 ชั่วโมง	86.4	58.4	-	1.6	-	-	2.9	10.9	0.1	0.4	-	-	-	1-9 hours			
มี	12.6	12.5	-	-	-	-	-	0.1	-	-	-	-	-	Available			
ไม่มี	73.8	45.9	-	1.6	-	-	2.9	10.8	0.1	0.4	-	-	-	Not available			
10-19 ชั่วโมง	332.6	256.9	-	10.4	-	-	7.1	17.3	0.9	6.5	-	-	-	10-19 hours			
มี	32.1	25.9	-	-	-	-	4.5	0.3	-	0.9	-	-	-	Available			
ไม่มี	300.6	231.1	-	10.4	-	-	2.6	17.0	0.9	5.6	-	-	-	Not available			
20-29 ชั่วโมง	972.7	722.9	-	55.1	0.2	-	34.8	55.7	5.4	20.3	2.3	1.7	1.7	20-29 hours			
มี	45.8	38.2	-	0.2	-	-	4.9	0.3	-	1.2	-	-	-	Available			
ไม่มี	926.9	684.8	-	54.9	0.2	-	29.9	55.4	5.4	19.2	2.3	1.7	1.7	Not available			
30-34 ชั่วโมง	532.0	362.4	-	43.0	2.0	-	26.8	31.7	3.8	15.7	-	1.4	1.4	30-34 hours			
มี	19.0	12.7	-	0.7	-	-	2.4	-	-	0.3	-	-	-	Available			
ไม่มี	513.0	349.8	-	42.3	2.0	-	24.4	31.7	3.8	15.4	-	1.4	1.4	Not available			
35-39 ชั่วโมง	1,449.6	545.0	0.8	69.9	8.4	8.2	27.2	54.1	9.6	42.2	2.6	15.3	15.3	35-39 hours			
มี	19.5	13.1	-	0.3	-	0.7	2.0	0.5	-	1.4	-	-	-	Available			
ไม่มี	1,430.0	531.9	0.8	69.6	8.4	7.5	25.2	53.6	9.6	40.9	2.6	15.3	15.3	Not available			
40-49 ชั่วโมง	4,240.6	1,996.0	2.4	558.9	11.9	10.7	347.5	511.7	47.5	214.3	8.0	34.9	34.9	40-49 hours			
มี	27.3	15.7	-	3.1	-	0.8	3.0	0.4	-	3.5	-	-	-	Available			
ไม่มี	4,213.3	1,980.3	2.4	555.9	11.9	9.9	344.5	511.3	47.5	210.8	8.0	34.9	34.9	Not available			
50 ชั่วโมงขึ้นไป	4,439.5	1,844.2	2.7	424.6	5.9	8.3	540.6	925.0	83.1	258.3	7.4	13.9	13.9	50 hours and over			
มี	14.0	4.9	-	1.2	-	-	3.7	0.5	-	3.5	-	-	-	Available			
ไม่มี	4,425.5	1,839.3	2.7	423.4	5.9	8.3	537.0	924.6	83.1	254.8	7.4	13.9	13.9	Not available			

ตารางที่ 9 จำนวนผู้จ้างงานทำ จำนวนชั่วโมงอุตสาหกรรม จำนวนชั่วโมงทำงานต่อสัปดาห์ การมีเวลาเหลือพอและต้องการทำงานเพิ่มขึ้น ภาคตะวันออกเฉียงเหนือ (ต่อ)

TABLE 9 EMPLOYED PERSONS BY INDUSTRY, HOURS WORKED PER WEEK, AVAILABILITY FOR ADDITIONAL WORK, NORTHEASTERN REGION (Contd.)

ไตรมาสที่ 2/2554 : Quarter 2/2011

หน่วยเป็นพัน : In Thousands

จำนวนชั่วโมงทำงาน และ การมีเวลาเหลือพอ และต้องการทำงานเพิ่มขึ้น	อุตสาหกรรม (ต่อ) Industry (Contd.)											HOURS WORKED, AND AVAILABILITY FOR ADDITIONAL WORK
	กิจกรรม อสังหาริมทรัพย์ Real estate activities	กิจกรรมทางวิชาชีพ วิชาชีพและเทคนิค Professional, scientific technical activities	การบริหารสนับสนุน และป้องกันประเทศ Administrative support service activities	การบริหารราชการ ป้องกันประเทศ Public admin- istration defence	การศึกษา งานสังคมสงเคราะห์ Education Health and social work	ศิลปะ ความบันเทิง และนันทนาการ Art, entertainment service	บริการ ด้านอื่นๆ Other service	งานในครัวเรือน ส่วนบุคคล Activities of household	กิจกรรมของ องค์กร Extra- territorial	ไม่ทราบ Unknown	ไม่ทราบ	
ยอดรวม	7.9	58.8	48.6	544.9	443.5	231.5	76.6	209.0	38.8	0.1	-	TOTAL
มี	-	0.2	0.2	1.7	2.7	0.4	-	1.9	0.5	-	-	Available
ไม่มี	7.9	58.6	48.4	543.2	440.9	231.1	76.6	207.1	38.3	0.1	-	Not available
มีงานประจำแต่ไม่ได้ทำงาน	-	-	-	-	2.0	3.2	0.5	0.1	-	-	-	With job not work
มี	-	-	-	-	-	-	-	-	-	-	-	Available
ไม่มี	-	-	-	-	2.0	3.2	0.5	0.1	-	-	-	Not available
19 ชั่วโมง	-	-	3.3	2.0	5.9	-	-	0.9	-	-	-	1-9 hours
มี	-	-	-	-	-	-	-	-	-	-	-	Available
ไม่มี	-	-	3.3	2.0	5.9	-	-	0.9	-	-	-	Not available
10-19 ชั่วโมง	-	-	-	0.4	25.0	1.1	2.0	3.5	1.6	-	-	10-19 hours
มี	-	-	-	-	0.1	-	-	0.2	0.3	-	-	Available
ไม่มี	-	-	-	0.4	24.9	1.1	2.0	3.3	1.3	-	-	Not available
20-29 ชั่วโมง	0.6	0.1	4.1	13.3	37.1	0.9	5.8	9.5	3.1	-	-	20-29 hours
มี	-	-	0.2	-	0.1	-	-	0.6	0.2	-	-	Available
ไม่มี	0.6	0.1	3.9	13.3	37.0	0.9	5.8	8.8	2.8	-	-	Not available
30-34 ชั่วโมง	0.1	0.3	6.5	10.7	11.9	0.2	6.9	7.1	1.6	-	-	30-34 hours
มี	-	-	-	-	2.2	-	-	0.8	-	-	-	Available
ไม่มี	0.1	0.3	6.5	10.7	9.6	0.2	6.9	6.3	1.6	-	-	Not available
35-39 ชั่วโมง	0.4	33.0	2.4	315.8	213.2	88.4	5.4	6.9	0.7	0.1	-	35-39 hours
มี	-	-	-	1.7	-	0.1	-	-	-	-	-	Available
ไม่มี	0.4	33.0	2.4	314.2	213.2	88.3	5.4	6.9	0.7	0.1	-	Not available
40-49 ชั่วโมง	3.4	18.5	16.0	141.1	126.3	73.9	18.8	83.3	15.6	-	-	40-49 hours
มี	-	0.2	-	-	0.2	0.3	-	0.1	-	-	-	Available
ไม่มี	3.4	18.3	16.0	141.1	126.1	73.6	18.8	83.2	15.6	-	-	Not available
50 ชั่วโมงขึ้นไป	3.4	6.9	16.3	61.6	22.2	63.8	37.3	97.8	16.2	-	-	50 hours and over
มี	-	-	-	0.1	-	-	-	0.2	-	-	-	Available
ไม่มี	3.4	6.9	16.3	61.6	22.2	63.8	37.3	97.6	16.2	-	-	Not available

ตารางที่ 9 จำนวนผู้จ้างทำ จำนวนชั่วโมงทำงานต่อสัปดาห์ การมีเวลาเหลือและต้องการทำงานเพิ่มขึ้น และเพศ ภาคตะวันออกเฉียงเหนือ  
 TABLE 9 EMPLOYED PERSONS BY INDUSTRY, HOURS WORKED PER WEEK, AVAILABILITY FOR ADDITIONAL WORK AND SEX, NORTHEASTERN REGION

จำนวนชั่วโมงทำงาน เพศ และ การมีเวลาเหลือ และต้องทำงานเพิ่มขึ้น	รวม	อุตสาหกรรม Industry										ข้อมูลข่าวสาร และการสื่อสาร Information communication	กิจกรรมการเงินและ การประกันภัย Financial intermediation	HOURS WORKED, SEX AND AVAILABILITY FOR ADDITIONAL WORK
		เกษตรกรรม การป่าไม้ และการประมง Agriculture	การถ่านหิน เหมืองแร่ และเหมืองหิน Mining	การผลิต Manufacturing	ไฟฟ้า ก๊าซ ไอน้ำ ระบบปรับอากาศ และประปา Electricity sewerage, waste	การก่อสร้าง Construction	การขนส่ง การขนส่งทางบก การขนส่งทางน้ำ การขนส่งทางอากาศ Transport, storage and air transport	ที่พักแรมและ บริการด้านอาหาร Accommodation and food service	การค้าปลีก การขนส่ง การขนส่งทางบก การขนส่งทางน้ำ การขนส่งทางอากาศ Retail trade transport, storage and air transport	การขนส่งและ สถานที่เก็บสินค้า Transportation and storage	กิจกรรมการเงินและ การประกันภัย Financial intermediation			
ชาย	6,898.1	3,399.1	4.3	497.6	21.5	17.5	857.2	858.6	136.9	207.9	14.8	28.6	28.6	Available
มี	121.8	97.1	-	1.7	-	1.2	17.0	1.1	-	1.6	-	-	-	Available
ไม่มี	6,776.3	3,302.0	4.3	495.9	21.5	16.3	840.2	857.6	136.9	206.2	14.8	28.6	28.6	Not available
มีงานประจำแต่ไม่ได้ทำงาน	145.3	126.9	-	5.0	-	-	5.6	2.5	2.0	1.1	-	-	-	With job not work
มี	20.9	20.6	-	-	-	-	0.2	0.1	-	-	-	-	-	Available
ไม่มี	124.4	106.3	-	5.0	-	-	5.4	2.4	2.0	1.1	-	-	-	Not available
1-9 ชั่วโมง	49.0	34.0	-	-	-	-	2.9	2.6	0.1	0.4	-	-	-	Not available
มี	10.2	10.2	-	-	-	-	-	-	-	-	-	-	-	Available
ไม่มี	38.8	23.8	-	-	-	-	2.9	2.6	0.1	0.4	-	-	-	Not available
10-19 ชั่วโมง	153.5	116.7	-	2.5	-	-	5.3	10.3	0.9	1.3	-	-	-	Not available
มี	18.5	14.1	-	-	-	-	4.0	0.1	-	-	-	-	-	Available
ไม่มี	135.0	102.6	-	2.5	-	-	1.3	10.2	0.9	1.3	-	-	-	Not available
20-29 ชั่วโมง	492.3	347.7	-	25.3	0.2	-	33.0	26.6	5.4	6.3	2.0	1.1	1.1	Not available
มี	28.7	23.9	-	0.2	-	-	3.5	0.1	-	-	-	-	-	Available
ไม่มี	463.5	323.7	-	25.1	0.2	-	29.5	26.5	5.4	6.3	2.0	1.1	1.1	Not available
30-34 ชั่วโมง	300.7	211.1	-	16.6	0.0	-	25.0	15.5	3.7	3.5	-	0.8	0.8	Not available
มี	11.0	7.8	-	-	-	-	2.4	-	-	-	-	-	-	Available
ไม่มี	289.7	203.3	-	16.6	0.0	-	22.7	15.5	3.7	3.5	-	0.8	0.8	Not available
35-39 ชั่วโมง	715.2	270.7	-	20.2	7.4	4.7	23.1	24.7	7.7	16.3	1.9	6.6	6.6	Not available
มี	7.0	6.3	-	-	-	0.4	0.2	0.0	-	-	-	-	-	Available
ไม่มี	708.2	264.4	-	20.2	7.4	4.3	22.9	24.6	7.7	16.3	1.9	6.6	6.6	Not available
40-49 ชั่วโมง	2,333.0	1,115.1	2.4	241.5	9.2	6.2	293.8	282.5	40.3	75.9	5.1	14.2	14.2	Not available
มี	15.9	10.7	-	0.9	-	0.8	3.0	0.4	-	-	-	-	-	Available
ไม่มี	2,317.1	1,104.4	2.4	240.6	9.2	5.4	290.7	282.2	40.3	75.9	5.1	14.2	14.2	Not available
50 ชั่วโมงขึ้นไป	2,709.3	1,176.8	1.9	186.6	4.7	6.6	468.6	494.1	77.0	103.1	5.7	5.9	5.9	Not available
มี	9.6	3.4	-	0.5	-	-	3.7	0.4	-	1.6	-	-	-	Available
ไม่มี	2,699.7	1,173.4	1.9	186.1	4.7	6.6	465.0	493.7	77.0	101.4	5.7	5.9	5.9	Not available
หญิง	5,379.3	2,575.0	1.6	677.4	7.1	9.6	135.2	750.5	15.4	356.7	5.5	40.0	40.0	TOTAL (FEMALE)
มี	74.8	51.8	-	3.7	0.9	0.3	3.6	0.9	-	9.2	-	-	-	Available
ไม่มี	5,304.5	2,523.2	1.6	673.7	7.1	9.3	131.6	749.6	15.4	347.5	5.5	40.0	40.0	Not available
มีงานประจำแต่ไม่ได้ทำงาน	78.7	61.3	-	6.5	-	-	-	0.4	-	5.6	-	1.3	1.3	With job not work
มี	5.5	5.4	-	-	-	-	-	-	-	0.1	-	-	-	Available
ไม่มี	73.3	55.9	-	6.5	-	-	-	0.4	-	5.6	-	1.3	1.3	Not available
1-9 ชั่วโมง	37.5	24.5	-	1.6	-	-	-	8.3	-	-	-	-	-	Available
มี	2.5	2.4	-	-	-	-	-	0.1	-	-	-	-	-	Available
ไม่มี	35.0	22.1	-	1.6	-	-	-	8.2	-	-	-	-	-	Not available
10-19 ชั่วโมง	179.2	140.2	-	7.9	-	-	1.9	7.0	-	5.2	-	-	-	Not available
มี	13.6	11.8	-	-	-	-	0.5	0.1	-	0.9	-	-	-	Available
ไม่มี	165.5	128.4	-	7.9	-	-	1.4	6.9	-	4.4	-	-	-	Not available
20-29 ชั่วโมง	480.5	375.2	-	29.8	0.0	-	1.8	29.1	-	14.0	0.3	0.6	0.6	Not available
มี	17.1	14.2	-	-	-	-	1.4	0.2	-	1.2	-	-	-	Available
ไม่มี	463.4	361.0	-	29.8	0.0	-	0.4	28.9	-	12.9	0.3	0.6	0.6	Not available
30-34 ชั่วโมง	231.3	151.3	-	26.4	2.0	-	1.8	16.2	0.1	12.2	-	0.6	0.6	Not available
มี	8.0	4.8	-	0.7	-	-	-	-	-	0.3	-	-	-	Available
ไม่มี	223.3	146.5	-	25.8	2.0	-	1.8	16.2	0.1	11.9	-	0.6	0.6	Not available
35-39 ชั่วโมง	734.3	274.3	0.8	49.7	1.1	3.5	4.1	29.5	1.9	25.9	0.7	8.8	8.8	Not available
มี	12.5	6.8	-	0.3	-	0.3	1.8	0.4	-	1.4	-	-	-	Available
ไม่มี	721.8	267.5	0.8	49.5	1.1	3.2	2.3	29.0	1.9	24.5	0.7	8.8	8.8	Not available
40-49 ชั่วโมง	1,907.6	880.9	-	317.4	2.7	4.4	53.7	229.2	7.2	138.5	2.9	20.8	20.8	Not available
มี	11.3	5.0	-	2.1	-	-	-	-	-	3.5	-	-	-	Available
ไม่มี	1,896.3	875.9	-	315.3	2.7	4.4	53.7	229.2	7.2	134.9	2.9	20.8	20.8	Not available
50 ชั่วโมงขึ้นไป	1,730.2	667.4	0.8	238.0	1.2	1.7	72.0	430.9	6.2	155.2	1.6	8.0	8.0	Not available
มี	4.3	1.5	-	0.7	-	-	-	0.1	-	1.9	-	-	-	Available
ไม่มี	1,725.9	665.9	0.8	237.4	1.2	1.7	72.0	430.9	6.2	153.4	1.6	8.0	8.0	Not available

ตารางที่ 9 จำนวนผู้จ้างงานที่ จำแนกตามอุตสาหกรรม จำนวนชั่วโมงทำงานต่อสัปดาห์ การมีเวลาเหลือและต้องการทำงานเพิ่มขึ้น และเพศ ภาคตะวันออกเฉียงเหนือ (ต่อ)  
TABLE 9 EMPLOYED PERSONS BY INDUSTRY, HOURS WORKED PER WEEK, AVAILABILITY FOR ADDITIONAL WORK AND SEX, NORTHEASTERN REGION (Contd.)

จำนวนชั่วโมงทำงาน เพศ และ การมีเวลาเหลือ และต้องการทำงานเพิ่มขึ้น	อุตสาหกรรม (ต่อ) Industry (Contd.)										กิจกรรมของ องค์กร Extra- territorial	งานในครัวเรือน ส่วนบุคคล Activities of household	บริการด้านอื่นๆ Other service	ไม่ทราบ Unknown	HOURS WORKED, SEX AND AVAILABILITY FOR ADDITIONAL WORK
	กิจกรรม อสังหาริมทรัพย์ Real estate activities	กิจกรรมทางวิชาชีพ วิทย์และเทคโนโลยี Professional and technical activities	การบริหารงาน และป้องกันประเทศ Administrative and public administration and defence	การบริหารราชการ ป้องกันประเทศ Public admin- istration defence	การศึกษา Education	งานสังคมสงเคราะห์ Health and social work	ศิลปะ ความบันเทิง และนันทนาการ Art, entertainment and recreation	อุตสาหกรรม (ต่อ) Health and social work	อุตสาหกรรมด้านสุขภาพ และนันทนาการ Art, entertainment and recreation	บริการด้านอื่นๆ Other service					
ชาย	4.1	35.7	27.6	373.3	190.1	68.2	44.8	104.7	5.9	-	-	-	TOTAL (MALE)		
มี	-	-	0.2	0.1	0.1	0.1	-	1.7	0.1	-	-	-	Available		
ไม่มี	4.1	35.7	27.4	373.2	189.9	68.1	44.8	103.1	5.7	-	-	-	Not available		
มีงานประจำแต่ไม่ได้ทำงาน	-	-	-	-	1.6	-	0.5	0.1	-	-	-	-	With job not work		
มี	-	-	-	-	-	-	0.5	-	-	-	-	-	Available		
ไม่มี	-	-	-	-	1.6	-	0.5	0.1	-	-	-	-	Not available		
1-9 ชั่วโมง	-	-	3.3	2.0	2.7	-	2.7	0.9	-	-	-	-	1-9 hours		
มี	-	-	-	-	-	-	-	-	-	-	-	-	Available		
ไม่มี	-	-	3.3	2.0	2.7	-	2.0	0.9	-	-	-	-	Not available		
10-19 ชั่วโมง	-	-	-	-	10.6	-	2.0	3.2	0.7	-	-	-	10-19 hours		
มี	-	-	-	-	0.1	-	0.1	0.1	-	-	-	-	Available		
ไม่มี	-	-	-	-	10.5	-	2.0	3.1	0.7	-	-	-	Not available		
20-29 ชั่วโมง	0.5	0.0	4.1	8.6	20.9	0.0	2.3	7.1	1.2	-	-	-	20-29 hours		
มี	-	-	0.2	-	0.1	-	-	0.6	0.1	-	-	-	Available		
ไม่มี	0.5	0.0	3.9	8.6	20.9	0.0	2.3	6.5	1.1	-	-	-	Not available		
30-34 ชั่วโมง	0.1	0.3	6.5	6.3	2.7	-	3.5	5.2	-	-	-	-	30-34 hours		
มี	-	-	-	-	-	-	-	0.8	-	-	-	-	Available		
ไม่มี	0.1	0.3	6.5	6.3	2.7	-	3.5	4.4	-	-	-	-	Not available		
35-39 ชั่วโมง	-	22.3	0.5	204.4	78.9	20.1	3.4	2.6	-	-	-	-	35-39 hours		
มี	-	-	-	-	-	0.1	-	-	-	-	-	-	Available		
ไม่มี	-	22.3	0.5	204.4	78.9	20.0	3.4	2.6	-	-	-	-	Not available		
40-49 ชั่วโมง	1.1	8.6	3.1	96.8	58.9	24.5	11.2	41.5	1.2	-	-	-	40-49 hours		
มี	-	-	-	-	-	-	-	0.1	-	-	-	-	Available		
ไม่มี	1.1	8.6	3.1	96.8	58.9	24.5	11.2	41.4	1.2	-	-	-	Not available		
50 ชั่วโมงขึ้นไป	2.5	4.5	10.2	55.3	13.7	23.6	21.9	44.2	2.7	-	-	-	50 hours and over		
มี	-	-	-	0.1	-	-	-	-	-	-	-	-	Available		
ไม่มี	2.5	4.5	10.2	55.2	13.7	23.6	21.9	44.2	2.7	-	-	-	Not available		
หญิง	3.8	23.1	21.0	171.6	253.5	163.3	31.8	104.3	33.0	0.1	-	-	TOTAL (FEMALE)		
มี	-	0.2	-	1.7	2.5	0.3	-	0.3	0.4	-	-	-	Available		
ไม่มี	3.8	22.9	21.0	170.0	251.0	163.0	31.8	104.0	32.6	0.1	-	-	Not available		
มีงานประจำแต่ไม่ได้ทำงาน	-	-	-	-	0.4	3.2	0.1	-	-	-	-	-	With job not work		
มี	-	-	-	-	-	-	-	-	-	-	-	-	Available		
ไม่มี	-	-	-	-	0.4	3.2	0.1	-	-	-	-	-	Not available		
1-9 ชั่วโมง	-	-	-	-	3.2	-	-	-	-	-	-	-	1-9 hours		
มี	-	-	-	-	-	-	-	-	-	-	-	-	Available		
ไม่มี	-	-	-	-	3.2	-	-	-	-	-	-	-	Not available		
10-19 ชั่วโมง	-	-	-	0.4	14.4	1.1	-	0.3	0.9	-	-	-	10-19 hours		
มี	-	-	-	-	-	-	-	0.1	0.3	-	-	-	Available		
ไม่มี	-	-	-	0.4	14.4	1.1	-	0.2	0.6	-	-	-	Not available		
20-29 ชั่วโมง	0.1	0.1	-	4.7	16.2	0.9	3.5	2.4	1.8	-	-	-	20-29 hours		
มี	-	-	-	-	0.0	-	-	-	0.1	-	-	-	Available		
ไม่มี	0.1	0.1	-	4.7	16.1	0.9	3.5	2.4	1.7	-	-	-	Not available		
30-34 ชั่วโมง	-	-	0.1	4.4	9.2	0.2	3.3	1.8	1.6	-	-	-	30-34 hours		
มี	-	-	-	-	2.2	-	-	-	-	-	-	-	Available		
ไม่มี	-	-	0.1	4.4	7.0	0.2	3.3	1.8	1.6	-	-	-	Not available		
35-39 ชั่วโมง	0.4	10.8	2.0	111.5	134.3	68.3	1.9	4.3	0.7	0.1	-	-	35-39 hours		
มี	-	-	-	1.7	-	-	-	-	-	-	-	-	Available		
ไม่มี	0.4	10.8	2.0	109.8	134.3	68.3	1.9	4.3	0.7	0.1	-	-	Not available		
40-49 ชั่วโมง	2.3	9.8	12.9	44.3	67.4	49.4	7.6	41.8	14.5	-	-	-	40-49 hours		
มี	-	0.2	-	-	0.2	0.3	-	-	-	-	-	-	Available		
ไม่มี	2.3	9.7	12.9	44.3	67.2	49.1	7.6	41.8	14.5	-	-	-	Not available		
50 ชั่วโมงขึ้นไป	1.0	2.4	6.1	6.3	8.5	40.3	15.4	53.7	13.5	-	-	-	50 hours and over		
มี	-	-	-	-	-	-	-	0.2	-	-	-	-	Available		
ไม่มี	1.0	2.4	6.1	6.3	8.5	40.3	15.4	53.5	13.5	-	-	-	Not available		

ตารางที่ 10 จำนวนผู้มีงานทำ จำนวนชั่วโมงทำงาน จำนวนชั่วโมงทำงานต่อสัปดาห์ การมีเวลาเหลือพอและต้องการทำงานเพิ่มขึ้น ภาคตะวันออกเฉียงเหนือ

TABLE 10 EMPLOYED PERSONS BY WORK STATUS, HOURS WORKED PER WEEK, AVAILABILITY FOR ADDITIONAL WORK, NORTHEASTERN REGION

ไตรมาสที่ 2/2554 : Quarter 2/2011

หน่วยเป็นพัน : In Thousands

จำนวนชั่วโมงทำงาน และ การมีเวลาเหลือพอ และต้องการทำงานเพิ่มขึ้น	รวม Total	สถานภาพการทำงาน Work Status						ความช่วยเหลือ ครอบครัว Worker	การรวมกลุ่ม Producers' Cooperatives	HOURS WORKED, AND AVAILABILITY FOR ADDITIONAL WORK
		นายจ้าง Employer	ลูกจ้างรัฐบาล Government Employee	ลูกจ้างเอกชน Private Employee	Own Account Worker	ทำงานส่วนตัว Unpaid Family Worker	Members of Producers' Cooperatives			
ยอดรวม	12,277.4	189.8	1,292.6	2,884.1	4,601.4	3,266.2	43.3	TOTAL		
มี	196.6	2.0	5.9	62.8	91.7	34.2	-	Available		
ไม่มี	12,080.8	187.9	1,286.7	2,821.3	4,509.6	3,231.9	43.3	Not available		
มีงานประจำแต่ไม่ได้ทำงาน	224.0	4.5	4.1	14.4	201.1	-	-	With job not work		
มี	26.4	0.8	-	0.1	25.5	-	-	Available		
ไม่มี	197.6	3.8	4.1	14.3	175.5	-	-	Not available		
1-9 ชั่วโมง	86.4	1.5	7.9	11.3	23.6	42.1	-	1-9 hours		
มี	12.6	-	-	3.0	8.0	1.5	-	Available		
ไม่มี	73.8	1.5	7.9	8.2	15.6	40.6	-	Not available		
10-19 ชั่วโมง	332.6	3.4	25.9	50.9	120.5	131.7	0.3	10-19 hours		
มี	32.1	0.7	0.1	9.5	8.1	13.8	-	Available		
ไม่มี	300.6	2.7	25.8	41.4	112.5	117.9	0.3	Not available		
20-29 ชั่วโมง	972.7	12.1	49.6	108.2	449.2	350.4	3.3	20-29 hours		
มี	45.8	-	0.1	21.5	18.0	6.3	-	Available		
ไม่มี	926.9	12.1	49.5	86.7	431.2	344.2	3.3	Not available		
30-34 ชั่วโมง	532.0	4.8	25.3	71.7	238.9	187.8	3.5	30-34 hours		
มี	19.0	-	2.2	6.5	4.6	5.7	-	Available		
ไม่มี	513.0	4.8	23.1	65.2	234.3	182.1	3.5	Not available		
35-39 ชั่วโมง	1,449.6	7.2	673.3	110.1	357.2	300.3	1.5	35-39 hours		
มี	19.5	-	2.9	7.7	6.5	2.4	-	Available		
ไม่มี	1,430.0	7.2	670.4	102.4	350.7	297.8	1.5	Not available		
40-49 ชั่วโมง	4,240.6	50.9	351.0	1,283.6	1,382.5	1,166.1	6.6	40-49 hours		
มี	27.3	0.5	0.6	10.0	13.6	2.6	-	Available		
ไม่มี	4,213.3	50.4	350.4	1,273.6	1,368.9	1,163.5	6.6	Not available		
50 ชั่วโมงขึ้นไป	4,439.5	105.3	155.7	1,234.0	1,828.5	1,087.8	28.2	50 hours and over		
มี	14.0	-	0.1	4.5	7.5	2.0	-	Available		
ไม่มี	4,425.5	105.3	155.6	1,229.5	1,821.1	1,085.9	28.2	Not available		

ตารางที่ 10 จำนวนผู้มีงานทำ จำแนกตามสถานภาพการทำงาน จำนวนชั่วโมงทำงานต่อสัปดาห์ การมีเวลาเหลือและต้องการทำงานเพิ่มขึ้น และเพศ ภาคตะวันออกเฉียงเหนือ  
 TABLE 10 EMPLOYED PERSONS BY WORK STATUS, HOURS WORKED PER WEEK, AVAILABILITY FOR ADDITIONAL WORK AND SEX - NORTHEASTERN REGION

ไตรมาสที่ 2/2554 : Quarter 2/2011

หน่วยนับพัน : in Thousands

จำนวนชั่วโมงทำงาน เพศ และ การมีเวลาเหลือพอ และต้องการทำงานเพิ่มขึ้น	สถานภาพการทำงาน Work Status						ชั่วโมง ครอบครัว Unpaid Family Worker	การรวมกลุ่ม Producers' Cooperatives	HOURS WORKED, SEX AND AVAILABILITY FOR ADDITIONAL WORK
	รวม Total	นายจ้าง Employer	ลูกจ้างรัฐบาล Government Employee	ลูกจ้างเอกชน Private Employee	ทำงานส่วนตัว Own Account Worker	ว่างงาน Unemployed			
<b>ชาย</b>	<b>6,898.1</b>	<b>154.3</b>	<b>698.8</b>	<b>1,779.6</b>	<b>2,953.3</b>	<b>1,276.4</b>	<b>35.7</b>	<b>MALE</b>	
มี	121.8	2.0	0.9	37.9	62.7	18.3	-	Available	
ไม่มี	6,776.3	152.4	698.0	1,741.7	2,890.5	1,258.1	35.7	Not available	
มีงานประจำแต่ไม่ได้ทำงาน	145.3	2.1	0.6	9.2	133.4	-	-	With job not work	
มี	20.9	0.8	-	-	20.2	-	-	Available	
1-9 ชั่วโมง	49.0	1.5	4.7	9.4	13.8	19.6	-	Not available	
มี	10.2	-	-	2.9	5.7	1.5	-	Available	
10-19 ชั่วโมง	38.8	1.5	4.7	6.5	8.1	18.0	-	Not available	
มี	153.5	2.3	10.7	28.7	67.0	44.8	-	Available	
10-19 ชั่วโมง	18.5	0.7	0.1	4.3	6.3	7.2	-	Not available	
มี	135.0	1.6	10.7	24.5	60.7	37.7	-	Available	
20-29 ชั่วโมง	492.3	7.4	27.9	75.1	244.9	135.3	1.7	Not available	
มี	28.7	-	0.1	15.9	8.9	3.9	-	Available	
มี	463.5	7.4	27.9	59.2	236.0	131.4	1.7	Not available	
30-34 ชั่วโมง	300.7	2.6	9.8	47.3	160.0	78.6	2.4	Available	
มี	11.0	-	-	4.4	4.3	2.3	-	Not available	
มี	289.7	2.6	9.8	42.9	155.7	76.3	2.4	Available	
35-39 ชั่วโมง	715.2	4.9	35.0	52.6	207.4	98.6	1.5	Not available	
มี	7.0	-	0.7	1.3	4.2	0.9	-	Available	
มี	708.2	4.9	34.9	51.3	203.2	97.7	1.5	Not available	
40-49 ชั่วโมง	2,333.0	43.2	191.3	754.2	892.5	446.5	5.2	Not available	
มี	15.9	0.5	-	5.3	9.1	1.0	-	Available	
มี	2,317.1	42.7	191.3	748.9	883.4	445.6	5.2	Not available	
50 ชั่วโมงขึ้นไป	2,709.3	90.4	103.5	803.2	1,234.3	453.0	25.0	Not available	
มี	9.6	-	0.1	3.8	4.1	1.6	-	Available	
มี	2,699.7	90.4	103.4	799.4	1,230.2	451.4	25.0	Not available	
<b>หญิง</b>	<b>5,379.3</b>	<b>35.5</b>	<b>593.8</b>	<b>1,104.6</b>	<b>1,648.1</b>	<b>1,989.8</b>	<b>7.6</b>	<b>FEMALE</b>	
มี	74.8	-	5.1	24.9	29.0	15.9	-	Available	
ไม่มี	5,304.5	35.5	588.7	1,079.7	1,619.1	1,973.9	7.6	Not available	
มีงานประจำแต่ไม่ได้ทำงาน	78.7	2.4	3.4	5.2	67.6	-	-	With job not work	
มี	5.5	-	-	0.1	5.4	-	-	Available	
1-9 ชั่วโมง	73.3	2.4	3.4	5.1	62.3	-	-	Not available	
มี	37.5	-	3.2	1.9	9.9	22.6	-	Available	
มี	2.5	-	-	0.1	2.4	-	-	Not available	
10-19 ชั่วโมง	35.0	-	3.2	1.8	7.5	22.6	-	Available	
มี	179.2	1.2	15.1	22.2	53.6	86.9	0.3	Not available	
มี	13.6	-	-	5.2	1.8	6.6	-	Available	
มี	165.5	1.2	15.1	17.0	51.7	80.3	0.3	Not available	
20-29 ชั่วโมง	480.5	4.7	21.7	33.1	204.3	215.1	1.6	Not available	
มี	17.1	-	0.0	5.6	9.0	2.4	-	Available	
มี	463.4	4.7	21.7	27.6	195.2	212.7	1.6	Not available	
30-34 ชั่วโมง	231.3	2.2	15.6	24.5	78.8	109.2	1.1	Not available	
มี	8.0	-	2.2	2.1	0.3	3.4	-	Available	
มี	223.3	2.2	13.3	22.3	78.6	105.8	1.1	Not available	
35-39 ชั่วโมง	734.3	2.4	32.0	57.5	149.8	201.7	-	Not available	
มี	12.5	-	2.2	6.4	2.4	1.6	-	Available	
มี	721.8	2.4	32.0	51.2	147.4	200.1	-	Not available	
40-49 ชั่วโมง	1,907.6	7.7	159.7	529.4	490.0	719.6	1.4	Not available	
มี	11.3	-	0.6	4.7	4.5	1.6	-	Available	
มี	1,896.3	7.7	159.1	524.7	485.5	718.0	1.4	Not available	
50 ชั่วโมงขึ้นไป	1,730.2	15.0	52.2	430.8	594.2	634.8	3.3	Not available	
มี	4.3	-	-	0.7	3.3	0.3	-	Available	
มี	1,725.9	15.0	52.2	430.1	590.9	634.5	3.3	Not available	

ตารางที่ 11 จำนวนผู้จ้างทำ จำนวนผู้จ้างทำ จำนวนชั่วโมงทำงานต่อสัปดาห์ การมีเวลาเหลือพอและต้องมีการทำงานเพิ่มขึ้น ภาคตะวันออกเฉียงเหนือ

TABLE 11 EMPLOYED PERSONS BY AGE GROUP, HOURS WORKED PER WEEK, AVAILABILITY FOR ADDITIONAL WORK, NORTHEASTERN REGION

ไตรมาสที่ 2/2554 : Quarter 2/2011

หน่วยเป็นพัน : In Thousands

จำนวนชั่วโมงทำงาน และ การมีเวลาเหลือพอ และต้องมีการทำงานเพิ่มขึ้น	รวม	กลุ่มอายุ Age Group							HOURS WORKED, AND AVAILABILITY FOR ADDITIONAL WORK	
		15-19	20-24	25-29	30-34	35-39	40-49	50-59		>= 60
ยอดรวม	12,277.4	414.8	1,215.7	1,474.2	1,381.0	1,550.9	3,067.3	2,135.6	1,037.9	Total
มี	196.6	8.6	19.0	28.0	27.1	22.6	44.2	33.5	13.8	Available
ไม่มี	12,080.8	406.2	1,196.7	1,446.3	1,354.0	1,528.3	3,023.1	2,102.1	1,024.1	Not available
มีงานประจำแต่ไม่ได้ทำงาน	224.0	2.9	6.7	13.2	12.9	22.1	64.8	58.1	43.3	With job not work
มี	26.4	-	-	0.3	3.4	3.7	8.8	5.6	4.5	Available
ไม่มี	197.6	2.9	6.7	12.9	9.4	18.3	56.0	52.5	38.8	Not available
1-9 ชั่วโมง	86.4	7.1	20.3	7.7	8.4	6.0	13.7	13.3	9.8	1-9 hours
มี	12.6	0.7	2.1	1.5	2.1	1.7	2.6	1.6	0.3	Available
ไม่มี	73.8	6.3	18.3	6.2	6.4	4.3	11.1	11.7	9.5	Not available
10-19 ชั่วโมง	332.6	13.8	24.1	29.4	33.3	34.2	80.7	66.6	50.7	10-19 hours
มี	32.1	2.6	1.8	5.0	7.6	2.8	6.2	2.4	3.7	Available
ไม่มี	300.6	11.1	22.3	24.4	25.6	31.4	74.5	64.2	47.0	Not available
20-29 ชั่วโมง	972.7	57.2	86.4	79.2	68.1	95.5	240.3	197.6	148.5	20-29 hours
มี	45.8	3.7	5.3	6.2	5.0	2.4	10.6	11.6	1.0	Available
ไม่มี	926.9	53.6	81.1	73.0	63.1	93.2	229.6	186.0	147.5	Not available
30-34 ชั่วโมง	532.0	21.4	52.3	44.3	46.1	55.4	145.4	106.3	60.8	30-34 hours
มี	19.0	1.5	1.9	3.1	2.6	1.7	4.8	2.8	0.6	Available
ไม่มี	513.0	19.9	50.4	41.2	43.5	53.7	140.6	103.5	60.2	Not available
35-39 ชั่วโมง	1,449.6	37.1	107.9	176.7	201.0	176.2	355.7	301.5	93.5	35-39 hours
มี	19.5	-	2.5	3.0	2.2	3.8	2.3	4.2	1.5	Available
ไม่มี	1,430.0	37.1	105.4	173.6	198.7	172.5	353.4	297.3	92.0	Not available
40-49 ชั่วโมง	4,240.6	144.5	455.6	605.2	467.0	542.2	1,024.3	679.0	322.8	40-49 hours
มี	27.3	0.1	5.4	4.6	0.9	2.7	7.8	3.7	2.1	Available
ไม่มี	4,213.3	144.4	450.2	600.6	466.0	539.5	1,016.5	675.3	320.8	Not available
50 ชั่วโมงขึ้นไป	4,439.5	130.8	462.4	518.6	544.3	619.5	1,142.5	713.1	308.4	50 hours and over
มี	14.0	-	-	4.1	3.1	4.0	1.2	1.6	-	Available
ไม่มี	4,425.5	130.8	462.4	514.4	541.2	615.5	1,141.3	711.6	308.4	Not available



ตารางที่ 11 จำนวนผู้มีงานทำ จำนวนชั่วโมงทำงานต่อสัปดาห์ การมีเวลาเหลือและต้องการทำงานเพิ่มขึ้น และเพศ ภาคตะวันออกเฉียงเหนือ  
 TABLE 11. EMPLOYED PERSONS BY AGE GROUP, HOURS WORKED PER WEEK, AVAILABILITY FOR ADDITIONAL WORK AND SEX, NORTHEASTERN REGION

ไตรมาสที่ 2/2554 : Quarter 2/2011	จำนวนชั่วโมงทำงาน เพศ และ การมีเวลาเหลือ และต้องการทำงานเพิ่มขึ้น	รวม							HOURS WORKED, SEX AND AVAILABILITY FOR ADDITIONAL WORK		
		15-19	20-24	25-29	30-34	35-39	40-49	50-59	>= 60	MALE	FEMALE
	ชาย	6,898.1	727.9	849.7	769.2	826.6	1,628.2	1,197.6	633.3	Available	Not available
	มี	121.8	13.1	12.3	17.7	14.9	27.1	21.4	8.7	Not available	With job not work
	ไม่มี	6,776.3	714.9	837.4	751.4	811.8	1,601.1	1,176.2	624.6	Available	Not available
	มีงานประจำแต่ไม่ได้ทำงาน	145.3	4.7	7.0	9.5	10.0	37.4	39.9	33.8	Available	Not available
	มี	20.9	-	0.3	3.1	2.3	6.7	4.7	3.8	Not available	1-9 hours
	ไม่มี	124.4	4.7	6.6	6.4	7.7	30.7	35.2	30.1	Available	10-19 hours
	1-9 ชั่วโมง	49.0	12.5	4.7	4.4	4.6	5.7	7.3	5.3	Not available	20-29 hours
	มี	10.2	0.5	2.1	-	1.7	2.5	1.6	0.3	Available	30-34 hours
	ไม่มี	38.8	10.4	3.2	4.4	3.0	3.2	5.7	5.0	Not available	35-39 hours
	10-19 ชั่วโมง	153.5	6.4	15.7	18.0	16.3	29.9	27.6	20.7	Available	40-49 hours
	มี	18.5	2.6	2.8	4.6	1.7	2.1	1.6	2.2	Not available	50 hours and over
	ไม่มี	135.0	3.8	12.9	13.5	14.6	27.8	26.0	18.5	Available	Not available
	20-29 ชั่วโมง	492.3	34.0	39.2	36.3	44.6	114.4	86.5	84.2	Available	Not available
	มี	28.7	3.6	1.7	3.8	1.0	6.7	6.8	0.8	Not available	30-34 hours
	ไม่มี	463.5	30.5	37.5	32.5	43.6	107.8	79.7	83.4	Available	35-39 hours
	30-34 ชั่วโมง	300.7	16.3	20.5	23.7	32.0	72.7	60.4	35.7	Not available	40-49 hours
	มี	11.0	-	-	2.6	0.8	3.0	2.0	0.6	Available	50 hours and over
	ไม่มี	289.7	16.3	20.5	21.1	31.2	69.7	58.4	35.1	Not available	Not available
	35-39 ชั่วโมง	715.2	18.1	76.5	84.3	75.8	189.4	168.4	56.4	Available	Not available
	มี	7.0	-	0.7	0.1	1.6	1.8	2.0	-	Not available	30-34 hours
	ไม่มี	708.2	18.1	75.8	84.2	74.2	187.6	166.4	56.4	Available	35-39 hours
	40-49 ชั่วโมง	2,333.0	93.8	355.8	263.9	282.8	511.5	361.5	196.1	Not available	40-49 hours
	มี	15.9	-	2.4	0.8	2.4	3.7	2.7	1.0	Available	50 hours and over
	ไม่มี	2,317.1	93.8	353.4	263.1	280.4	507.8	358.8	195.1	Not available	Not available
	50 ชั่วโมงขึ้นไป	2,709.3	89.5	330.3	329.1	360.6	667.1	446.0	201.1	Available	Not available
	มี	9.6	-	2.9	2.8	3.4	0.5	-	-	Not available	Not available
	ไม่มี	2,699.7	89.5	327.4	326.3	357.2	666.6	446.0	201.1	Available	Not available
	หญิง	5,379.3	149.3	624.5	611.9	724.3	1,439.1	938.0	404.6	Available	Not available
	มี	74.8	5.9	15.6	9.3	7.8	17.1	12.1	5.1	Not available	Not available
	ไม่มี	5,304.5	143.4	608.9	602.5	716.5	1,421.9	925.9	399.5	Available	Not available
	มีงานประจำแต่ไม่ได้ทำงาน	78.7	2.0	6.3	3.4	12.1	27.4	18.2	9.5	With job not work	Not available
	มี	5.5	-	-	0.3	1.4	2.1	0.9	0.7	Available	Not available
	ไม่มี	73.3	2.0	6.3	3.1	10.6	25.3	17.3	8.8	Not available	Not available
	1-9 ชั่วโมง	37.5	7.8	3.0	4.1	1.3	8.0	6.0	4.5	Available	Not available
	มี	2.5	0.3	-	2.1	-	0.1	-	-	Not available	Not available
	ไม่มี	35.0	2.4	13.7	15.2	17.9	50.7	39.0	30.0	Available	Not available
	10-19 ชั่วโมง	179.2	7.3	11.5	12.1	16.8	46.7	38.2	28.5	Not available	Not available
	มี	13.6	0.9	2.2	3.1	4.1	4.1	0.9	1.5	Available	Not available
	ไม่มี	165.5	7.3	40.0	31.8	51.0	125.8	111.1	64.4	Not available	Not available
	20-29 ชั่วโมง	480.5	23.2	4.6	1.2	1.4	4.0	4.8	0.3	Available	Not available
	มี	17.1	0.1	3.5	30.6	49.6	121.9	106.3	64.1	Not available	Not available
	ไม่มี	463.4	23.1	23.7	22.4	23.3	72.8	45.9	25.1	Available	Not available
	30-34 ชั่วโมง	231.3	5.1	3.1	-	0.9	1.8	0.8	-	Not available	Not available
	มี	8.0	-	2.0	2.0	2.4	71.0	25.1	25.1	Available	Not available
	ไม่มี	223.3	3.6	100.2	116.7	100.5	166.3	133.1	37.1	Not available	Not available
	35-39 ชั่วโมง	734.3	19.0	61.5	61.7	100.5	166.3	133.1	37.1	Available	Not available
	มี	12.5	1.7	2.3	2.2	2.2	0.5	2.2	1.5	Not available	Not available
	ไม่มี	721.8	19.0	97.8	114.5	98.3	165.8	130.9	35.7	Available	Not available
	40-49 ชั่วโมง	1,907.6	50.7	249.4	203.1	259.4	512.8	317.5	126.7	Not available	Not available
	มี	11.3	0.1	2.2	0.1	0.3	4.0	1.0	1.1	Available	Not available
	ไม่มี	1,896.3	50.6	247.2	202.9	259.1	508.7	316.5	125.6	Not available	Not available
	50 ชั่วโมงขึ้นไป	1,730.2	41.3	188.3	215.3	258.8	475.4	267.1	107.2	Available	Not available
	มี	4.3	-	1.2	0.3	0.6	0.6	1.6	-	Not available	Not available
	ไม่มี	1,725.9	41.3	187.0	214.9	258.3	474.7	265.6	107.2	Available	Not available

หน่วยนับพัน : in Thousands

ตารางที่ 12 จำนวนผู้ว่างงาน ที่หางานทำ จำแนกตามระยะเวลาที่หางานทำ ระดับการศึกษาที่สำเร็จ ภาคตะวันออกเฉียงเหนือ

TABLE 12 UNEMPLOYED PERSONS, SEEKING JOB BY DURATION OF SEEKING JOB, LEVEL OF EDUCATIONAL ATTAINMENT, NORTHEASTERN REGION

ไตรมาสที่ 2/2554 : Quarter 2/2011

หน่วยเป็นคน : Person

ระดับการศึกษาที่สำเร็จ	รวม	ระยะเวลาที่หางานทำ							Duration of seeking job		LEVEL OF EDUCATIONAL ATTAINMENT
		< 1 เดือน	1 - 2.9 เดือน	3 - 5.9 เดือน	6 - 8.9 เดือน	9 - 11.9 เดือน	>=12 เดือน	ไม่ทราบ	Months	Months	
Total	Month	Months	Months	Months	Months	Months	Months	Months	Months	Unknown	
ยอดรวม	12,854	9,741	567	1,990	79	-	477	-	TOTAL	-	
ไม่มีการศึกษา	-	-	-	-	-	-	-	-	No education	-	
ต่ำกว่าประถมศึกษา	570	570	-	-	-	-	-	-	Less than Elementary	-	
ประถมศึกษา	331	86	165	-	-	-	79	-	Elementary	-	
มัธยมศึกษาตอนต้น	2,667	2,667	-	-	-	-	-	-	Lower Secondary	-	
มัธยมศึกษาตอนปลาย	2,549	421	97	1,952	79	-	-	-	Upper Secondary Level	-	
สายสามัญ	2,470	421	97	1,952	-	-	-	-	General/Academic	-	
สายอาชีวศึกษา	79	-	-	-	79	-	-	-	Vocational	-	
สายวิชาการศึกษา	-	-	-	-	-	-	-	-	Teacher Training	-	
อุดมศึกษา	6,738	5,997	305	37	-	-	399	-	Higher Level	-	
สายวิชาการ	6,037	5,855	-	37	-	-	144	-	Academic	-	
สายวิชาชีพ	635	142	305	-	-	-	188	-	Higher Technical Education	-	
สายวิชาการศึกษา	67	-	-	-	-	-	67	-	Teacher Training	-	
อื่นๆ <sup>1/</sup>	-	-	-	-	-	-	-	-	Others	-	
ไม่ทราบ	-	-	-	-	-	-	-	-	Unknown	-	

1/ รวมอาชีพระยะสั้น Including Short Course Vocational

ตารางที่ 12 จำนวนผู้ว่างงาน ที่หางานทำ จำแนกตามระยะเวลาที่หางานทำ ระดับการศึกษาที่สำเร็จ และเพศ ภาคตะวันออกเฉียงเหนือ

TABLE 12 UNEMPLOYED PERSONS, SEEKING JOB BY DURATION OF SEEKING JOB, LEVEL OF EDUCATIONAL ATTAINMENT AND SEX, NORTHEASTERN REGION

ไตรมาสที่ 2/2554 : Quarter 2/2011

หน่วยเป็นคน : Person

ระดับการศึกษาที่สำเร็จ	ระยะเวลาที่หางานทำ							LEVEL OF EDUCATIONAL ATTAINMENT
	< 1 เดือน	1 - 2.9 เดือน	3 - 5.9 เดือน	6 - 8.9 เดือน	9 - 11.9 เดือน	>=12 เดือน	ไม่ทราบ	
Total	Month	Months	Months	Months	Months	Months	Months	Unknown
ชาย	359	467	1,952	-	-	144	-	MALE
ไม่มีการศึกษา	-	-	-	-	-	-	-	No education
ต่ำกว่าประถมศึกษา	-	-	-	-	-	-	-	Less than Elementary
ประถมศึกษา	-	165	-	-	-	-	-	Elementary
มัธยมศึกษาตอนต้น	-	-	-	-	-	-	-	Lower Secondary
มัธยมศึกษาตอนปลาย	359	97	1,952	-	-	-	-	Upper Secondary Level
สายสามัญ	359	97	1,952	-	-	-	-	General/Academic
สายอาชีพศึกษา	-	-	-	-	-	-	-	Vocational
สายวิชาการศึกษา	-	-	-	-	-	-	-	Teacher Training
อุดมศึกษา	-	205	-	-	-	144	-	Higher Level
สายวิชาการ	-	-	-	-	-	144	-	Academic
สายวิชาชีพ	-	205	-	-	-	-	-	Higher Technical Education
สายวิชาการศึกษา	-	-	-	-	-	-	-	Teacher Training
อื่นๆ <sup>1/</sup>	-	-	-	-	-	-	-	Others <sup>1/</sup>
ไม่ทราบ	-	-	-	-	-	-	-	Unknown
หญิง	9,382	100	37	79	-	333	-	FEMALE
ไม่มีการศึกษา	-	-	-	-	-	-	-	No education
ต่ำกว่าประถมศึกษา	570	-	-	-	-	-	-	Less than Elementary
ประถมศึกษา	86	-	-	-	-	79	-	Elementary
มัธยมศึกษาตอนต้น	2,667	-	-	-	-	-	-	Lower Secondary
มัธยมศึกษาตอนปลาย	141	62	-	79	-	-	-	Upper Secondary Level
สายสามัญ	62	-	-	-	-	-	-	General/Academic
สายอาชีพศึกษา	79	-	-	79	-	-	-	Vocational
สายวิชาการศึกษา	-	-	-	-	-	-	-	Teacher Training
อุดมศึกษา	6,389	5,997	100	37	-	254	-	Higher Level
สายวิชาการ	5,892	5,855	-	37	-	-	-	Academic
สายวิชาชีพ	430	142	100	-	-	188	-	Higher Technical Education
สายวิชาการศึกษา	67	-	-	-	-	67	-	Teacher Training
อื่นๆ <sup>1/</sup>	-	-	-	-	-	-	-	Others <sup>1/</sup>
ไม่ทราบ	-	-	-	-	-	-	-	Unknown

1/ รวมอาชีพระยะสั้น Including Short Course Vocational

ตารางที่ 13 จำนวนผู้ว่างงาน ที่เคยทำงานมาก่อน จำนวนตามอาชีพที่ทำครั้งสุดท้าย อุตสาหกรรมที่ทำครั้งสุดท้าย ภาคตะวันออกเฉียงเหนือ

TABLE 13 UNEMPLOYED PERSONS, EVER WORKED BY LAST OCCUPATION, LAST INDUSTRY, NORTHEASTERN REGION

ไตรมาสที่ 2/2554 : Quarter 2/2011

หน่วยเป็นคน : Person

อาชีพที่ทำครั้งสุดท้าย	อุตสาหกรรมที่ทำครั้งสุดท้าย										LAST OCCUPATION	
	รวม	เกษตรกรรม การป่านไม้ และการประมง	การทำเหมืองแร่ และเหมืองหิน	การผลิต ไฟฟ้า ก๊าซ ไอน้ำระบบปรับ อากาศ	น้ำบาดาล และประปา	ก่อสร้าง และประปา	การก่อสร้าง และประปา	การขนส่ง และการขนส่ง	ที่พักแรมและ บริการด้านอาหาร	ข้อมูลข่าวสาร และการสื่อสาร		ข้อมูลข่าวสาร และการสื่อสาร
	Total	Agriculture	Mining	Manufacturing	Water supply	Construction	Transportation	Accommodation	Information	Financial	Intermediation	
<b>ยอดรวม</b>	60,376	9,430	-	14,453	-	11,150	12,617	1,493	4,737	-	232	TOTAL
1. ผู้ปฏิบัติงานนายจ้างราชการระดับอาวุโสและผู้จัดการ	-	-	-	-	-	-	-	-	-	-	-	1. Legislators, senior officials and managers
2. ผู้ประกอบวิชาชีพด้านต่างๆ	630	-	-	-	-	-	-	-	-	-	-	2. Professionals
3. ผู้ประกอบวิชาชีพด้านเทคนิคสาขาต่างๆและผู้ปฏิบัติงานที่เกี่ยวข้อง	1,951	-	-	-	-	1,783	-	-	-	-	71	3. Technicians and associate professionals
4. เสมียน	7,611	-	-	2,877	-	287	2,721	-	75	-	161	4. Clerks
5. พนักงานบริการและพนักงานในร้านค้าและตลาด	10,819	-	-	-	-	-	8,578	-	2,189	-	-	5. Service workers and shop and market sales workers
6. ผู้ปฏิบัติงานที่มีชื่อในด้านการเกษตรและการประมง	2,412	2,412	-	-	-	-	-	-	-	-	-	6. Skilled agricultural and fishery workers
7. ผู้ปฏิบัติงานด้านความสามารทางฝีมือและธุรกิจการค้าที่เกี่ยวข้อง	10,010	-	-	5,257	-	4,614	139	-	-	-	-	7. Craft and related trades workers
8. ผู้ปฏิบัติการโรงงานและเครื่องจักรและผู้ปฏิบัติงานด้านความปลอดภัย	6,284	-	-	3,684	-	1,010	-	1,493	-	-	-	8. Plant and machine operators and assemblers
9. อาชีพขั้นพื้นฐานต่างๆ ในด้านการขายและการให้บริการ	20,659	7,018	-	2,635	-	3,457	1,179	-	2,473	-	-	9. Elementary occupations
10. คนงานซึ่งไม่ได้จำแนกไว้ในหมวดอื่น	-	-	-	-	-	-	-	-	-	-	-	10. Workers not classifiable by occupation

ตารางที่ 13 จำนวนผู้ว่างงาน ที่เคยทำงานมาก่อน จำนวนคนอาชีพที่ทำครั้งสุดท้าย อุตสาหกรรมที่ทำครั้งสุดท้าย ภาคตะวันออกเฉียงเหนือ (ต่อ)  
TABLE 13 UNEMPLOYED PERSONS, EVER WORKED BY LAST OCCUPATION, LAST INDUSTRY, NORTHEASTERN REGION (Contd.)

ไตรมาสที่ 2/2554 : Quarter 2/2011

หน่วยเป็นคน : Person

อาชีพที่ทำครั้งสุดท้าย	อุตสาหกรรมที่ทำครั้งสุดท้าย (ต่อ) Last Industry (Contd.)										LAST OCCUPATION
	กิจกรรมทางวิชาชีพ อาชีพและเทคนิค Professional, scientific technical activities	การบริหารสนับสนุน และป้องกันประเทศ Administrative support service activities	การบริหารราชการ ป้องกันประเทศ Public admin- istration defence	การศึกษา Education	งานสังคมสงเคราะห์ Health and social work	ความบันเทิง และนันทนาการ Art, Other entertainment service	บริการงานครัวเรือน ด้านอื่นๆ Activities of household	กิจกรรมของ องค์กร Extra- territorial	ไม่ทราบ		
<b>ยอดรวม</b>	-	37	252	797	52	-	2,906	2,220	-	-	TOTAL
1. ผู้ปฏิบัติงานนายจ้างระดับอาวุโส และผู้จัดการ	-	-	-	-	-	-	-	-	-	-	1. Legislators, senior officials and managers
2. ผู้ประกอบวิชาชีพด้านต่างๆ	-	37	-	593	-	-	-	-	-	-	2. Professionals
3. ผู้ประกอบวิชาชีพด้านเทคนิคสาขาต่างๆ และอาชีพที่เกี่ยวข้อง	-	-	97	-	-	-	-	-	-	-	3. Technicians and associate professionals
4. เสมียน	-	-	57	204	-	-	1,228	-	-	-	4. Clerks
5. พนักงานบริการและพนักงานในร้านค้า และตลาด	-	-	-	-	52	-	-	-	-	-	5. Service workers and shop and market sales workers
6. ผู้ปฏิบัติงานที่มีชื่อในด้านการเกษตร และการประมง	-	-	-	-	-	-	-	-	-	-	6. Skilled agricultural and fishery workers
7. ผู้ปฏิบัติงานด้านความสามารถที่มีชื่อ และธุรกิจการค้าที่เกี่ยวข้อง	-	-	-	-	-	-	-	-	-	-	7. Craft and related trades workers
8. ผู้ปฏิบัติการโรงงานและเครื่องจักร และผู้ปฏิบัติงานด้านการประกอบ	-	-	98	-	-	-	-	-	-	-	8. Plant and machine operators and assemblers
9. อาชีพขั้นพื้นฐานต่างๆ ในด้านการขาย และการให้บริการ	-	-	-	-	-	-	1,677	2,220	-	-	9. Elementary occupations
10. คนงานซึ่งมิได้จำแนกไว้ในหมวดอื่น	-	-	-	-	-	-	-	-	-	-	10. Workers not classifiable by occupation

ตารางที่ 13 จำนวนผู้ว่างงาน ที่เคยทำงานก่อน จำแนกตามอาชีพที่ทำงานครั้งสุดท้าย อุตสาหกรรมที่ทำงานครั้งสุดท้าย และเพศ ภาคตะวันออกเฉียงเหนือ  
TABLE 13 UNEMPLOYED PERSONS, EVER WORKED BY LAST OCCUPATION, LAST INDUSTRY AND SEX, NORTHEASTERN REGION

อาชีพที่ทำงานครั้งสุดท้าย	อุตสาหกรรมที่ทำงานครั้งสุดท้าย										LAST OCCUPATION	
	เกษตรกรรม การป่าไม้ และการประมง Agriculture	การทำเหมืองแร่ และเหมืองหิน Mining	การผลิต Manufacturing	ไฟฟ้า ก๊าซ ไอน้ำระบบปรับอากาศ Electricity sewerage, waste	น้ำประปา และประปา Water supply	การก่อสร้าง Construction	การขนส่ง การขุดลอก การขนถ่าย Transport, storage and storage	ที่พักแรมและ บริการด้านอาหาร Accommodation and food service	ข้อมูลข่าวสาร และการสื่อสาร Information and communication	บริการทางการเงิน และการประกันภัย Financial intermediation		MALE
ชาย	8,811	-	11,330	-	-	10,433	7,895	1,493	219	-	-	1. Legislators, senior officials and managers
1. ผู้ปฏิบัติงานขายข้าวสารกระสอบปุ๋ย และผู้ซื้อ	-	-	-	-	-	-	-	-	-	-	-	2. Professionals
2. ผู้ประกอบอาชีพอื่นต่างๆ	-	-	-	-	-	-	-	-	-	-	-	3. Technicians and associate professionals
3. ผู้ประกอบวิชาชีพด้านเทคนิคต่างๆ และอาชีพที่เกี่ยวข้อง	-	-	-	-	1,783	-	-	-	-	-	-	4. Clerks
4. เสมียน	5,797	-	2,877	-	199	2,721	-	-	-	-	-	5. Service workers and shop and market sales workers
5. พนักงานบริการและพนักงานในร้านค้า และตลาด	4,118	-	-	-	-	3,969	-	-	97	-	-	6. Skilled agricultural and fishery workers
6. ผู้ปฏิบัติงานที่มีฝีมือในด้านเกษตร และการประมง	2,242	-	-	-	-	-	-	-	-	-	-	7. Craft and related trades workers
7. ผู้ปฏิบัติงานด้านความสามารถฝีมือ และธุรกิจการค้าที่เกี่ยวข้อง	-	-	5,257	-	-	4,614	139	-	-	-	-	8. Plant and machine operators and assemblers
8. ผู้ปฏิบัติการโรงงานและเครื่องจักร และผู้ปฏิบัติงานด้านการประกอบ	-	-	645	-	-	1,010	-	1,493	-	-	-	9. Elementary occupations
9. อาชีพอื่นที่แตกต่าง ในด้านการขาย และการให้บริการ	6,569	-	2,551	-	2,827	1,066	-	-	123	-	-	10. Workers not classifiable by occupation
10. คนงานซึ่งมีฝีมือไม่แน่นอนอื่น	-	-	-	-	-	-	-	-	-	-	-	
หญิง	618	-	3,124	-	717	4,722	-	4,518	-	232	-	FEMALE
1. ผู้ปฏิบัติงานขายข้าวสารกระสอบปุ๋ย และผู้ซื้อ	-	-	-	-	-	-	-	-	-	-	-	1. Legislators, senior officials and managers
2. ผู้ประกอบอาชีพอื่นต่างๆ	216	-	-	-	-	-	-	-	-	-	-	2. Professionals
3. ผู้ประกอบวิชาชีพด้านเทคนิคต่างๆ และอาชีพที่เกี่ยวข้อง	71	-	-	-	-	-	-	-	-	-	-	3. Technicians and associate professionals
4. เสมียน	1,814	-	88	-	-	-	-	-	75	-	-	4. Clerks
5. พนักงานบริการและพนักงานในร้านค้า และตลาด	6,701	-	-	-	-	4,609	-	-	2,092	-	-	5. Service workers and shop and market sales workers
6. ผู้ปฏิบัติงานที่มีฝีมือในด้านเกษตร และการประมง	170	-	-	-	-	-	-	-	-	-	-	6. Skilled agricultural and fishery workers
7. ผู้ปฏิบัติงานด้านความสามารถฝีมือ และธุรกิจการค้าที่เกี่ยวข้อง	-	-	-	-	-	-	-	-	-	-	-	7. Craft and related trades workers
8. ผู้ปฏิบัติการโรงงานและเครื่องจักร และผู้ปฏิบัติงานด้านการประกอบ	3,039	-	3,039	-	-	-	-	-	-	-	-	8. Plant and machine operators and assemblers
9. อาชีพอื่นที่แตกต่าง ในด้านการขาย และการให้บริการ	5,846	448	85	-	650	113	-	-	2,550	-	-	9. Elementary occupations
10. คนงานซึ่งมีฝีมือไม่แน่นอนอื่น	-	-	-	-	-	-	-	-	-	-	-	10. Workers not classifiable by occupation



ตารางที่ 14 จำนวนลูกจ้าง จำนวนตามค่าจ้างเฉลี่ย ผลประโยชน์อื่น ๆ ที่ได้รับ อุตสาหกรรม ภาคตะวันออกเฉียงเหนือ

TABLE 14 EMPLOYEE BY AVERAGE WAGE, FRINGE BENEFIT, INDUSTRY, NORTHEASTERN REGION

ไตรมาสที่ 2/2554 : Quarter 2/2011

หน่วยเป็นพัน : In Thousands

อุตสาหกรรม	จำนวนลูกจ้าง Total Employee	ค่าจ้างเฉลี่ย Average Wage	ลูกจ้างที่ได้รับผลประโยชน์อื่น ๆ Employee Receive Fringe Benefit										INDUSTRY
			ได้รับเป็นเงิน In Cash					ได้รับเป็นสิ่งของ In Kind					
			โบนัส Bonus	ค่าล่วงเวลา Overtime	เงินอื่น ๆ Other Income	อาหาร Food	เครื่องแต่งกาย Clothes	ที่อยู่อาศัย Housing	อื่นๆ Others				
<b>ยอดรวม</b>	4,159.2	8,356.9	282.4	570.2	282.1	2.7	132.1	21.5	<b>TOTAL</b>				
1. เกษตรกรรม การป่าไม้ และการประมง	504.0	3,850.2	-	0.9	83.4	-	15.7	1.6	1. Agriculture, forestry and fishing				
2. การทำเหมืองแร่ และเหมืองหิน	5.9	4,847.4	-	1.3	0.4	-	-	-	2. Mining and quarrying				
3. การผลิต	690.8	5,556.0	4.7	148.0	36.8	0.1	7.8	14.3	3. Manufacturing				
4. ไฟฟ้า ก๊าซ ไอน้ำและระบบปรับอากาศ	28.5	11,811.2	0.3	0.9	4.3	-	0.3	-	4. Electricity, gas, steam and air conditioning supply				
5. การจัดการน้ำ การจัดการและการบำบัดน้ำเสีย ของเสีย และสิ่งปฏิกูล	18.6	10,051.5	-	-	0.2	-	0.2	-	5. Water supply, sewerage, waste management and remediation activities				
6. การก่อสร้าง	791.6	5,385.7	-	8.1	3.5	-	9.1	3.6	6. Construction				
7. การขนส่ง และการขายนลิค การซ่อมยานยนต์	461.4	5,978.6	0.4	14.2	35.3	0.4	11.4	0.3	7. Wholesale and retail trade; repair of motor vehicles and motorcycles				
8. การขนส่ง และสถานที่เก็บสินค้า	63.9	7,591.2	-	1.6	14.2	-	1.1	-	8. Transportation and storage				
9. ที่พักแรมและบริการด้านอาหาร	140.0	5,261.0	0.4	1.4	14.0	-	2.4	-	9. Accommodation and food service activities				
10. ข้อมูลข่าวสารและการสื่อสาร	12.0	12,620.9	0.0	0.1	2.2	-	0.1	-	10. Information and communication				
11. กิจกรรมทางการเงินและการประกันภัย	65.1	15,812.7	0.4	1.2	12.3	-	0.4	-	11. Financial and insurance activities				
12. กิจกรรมอสังหาริมทรัพย์	4.2	11,743.1	-	-	0.3	-	-	-	12. Real estate activities				
13. กิจกรรมทางวิชาชีพ วิทยาศาสตร์ และเทคนิค	43.8	10,382.5	-	0.5	2.1	-	23.4	-	13. Professional, scientific and technical activities				
14. กิจกรรมการบริหารและการบริการสนับสนุน	20.5	5,300.2	-	-	1.0	-	0.9	-	14. Administrative and support service activities				
15. การบริหารราชการ การป้องกันประเทศ การประกันสังคม	538.3	11,238.0	0.3	6.5	148.1	1.5	27.1	0.1	15. Public administration and defence; compulsory social security				
16. การศึกษา	440.0	21,077.8	1.3	9.9	233.9	-	14.5	0.4	16. Education				
17. กิจกรรมด้านสุขภาพและงานสังคมสงเคราะห์	226.9	11,343.6	-	88.4	57.8	0.6	12.9	1.0	17. Human health and social work activities				
18. ศิลปะ ความบันเทิง และนันทนาการ	24.3	5,423.1	-	-	1.7	-	0.1	-	18. Arts, entertainment and recreation				
19. กิจกรรมบริการด้านอื่น ๆ	41.2	4,534.2	-	0.1	0.5	-	0.3	0.3	19. Other service activities				
20. กิจกรรมการทำงานในครัวเรือนส่วนบุคคล การผลิตสินค้าและบริการที่ขึ้นเองเพื่อใช้ในครัวเรือน	38.3	4,556.5	0.2	0.2	0.7	0.1	4.4	-	20. Activities of households as employers, undifferentiated goods and services-producing activities of households for own use				
21. กิจกรรมขององค์กรระหว่างประเทศ	0.1	30,000.0	-	-	-	-	-	-	21. Activities of extraterritorial organizations and bodies				
22. ไม่ทราบ	-	-	-	-	-	-	-	-	22. Unknown				



ตารางที่ 14 จำนวนลูกจ้าง จำแนกตามค่าจ้างเฉลี่ย ผลประโยชน์อื่น ๆ ที่ได้รับ อุตสาหกรรม และเพศ ภาคตะวันออกเฉียงเหนือ  
TABLE 14 EMPLOYEE BY AVERAGE WAGE, FRINGE BENEFIT, INDUSTRY AND SEX , NORTH-EASTERN REGION

อุตสาหกรรม Industry	จำนวนลูกจ้าง Total Employee	ลูกจ้างที่ได้รับผลประโยชน์อื่น ๆ Employee Receive Fringe Benefit					ค่าจ้างเฉลี่ย Average Wage	ได้รับเป็นเงิน In Cash		ได้รับเป็นสิ่งของ In Kind		INDUSTRY
		โบนัส Bonus	ค่าล่วงเวลา Overtime	เงินอื่นๆ Other Income		อาหาร Food		เครื่องแต่งกาย Clothes	ที่อยู่อาศัย Housing	อื่นๆ Others		
				ค่าจ้างเฉลี่ย Average	ค่าจ้างเฉลี่ย Wage							
<b>ชาย</b>	<b>2,466.0</b>	<b>2.9</b>	<b>124.7</b>	<b>291.1</b>	<b>1.9</b>	<b>158.8</b>	<b>87.4</b>	<b>5.2</b>	<b>MALE</b>			
1. เกษตรกรรม การป่าไม้ และการประมง	306.6	-	-	0.6	-	48.5	11.5	0.6	0.6 1. Agriculture, forestry and fishing			
2. การทำเหมืองแร่ และหิน	4.3	-	1.3	0.4	-	-	-	-	0.6 2. Mining and quarrying			
3. การผลิต	307.2	2.0	61.2	14.5	0.1	27.8	7.0	7.0	2.6 3. Manufacturing			
4. ไฟฟ้า ก๊าซ ไอน้ำและระบบปรับอากาศ	21.5	0.2	12,571.9	2.2	-	-	0.3	0.3	4. Electricity, gas, steam and air conditioning supply			
5. การจัดหา การจัดการและการบำบัดน้ำเสีย ของเสีย และสิ่งปฏิกูล	11.8	-	-	0.1	-	1.0	0.2	0.2	5. Water supply; sewerage, waste management and remediation activities			
6. การก่อสร้าง	671.3	-	8.1	3.4	-	34.0	7.1	7.1	1.7 6. Construction			
7. การขายส่ง และการค้าปลีก การพอยกานยนต์	303.2	0.3	6,008.0	25.0	0.1	17.8	8.1	8.1	0.3 7. Wholesale and retail trade; repair of motor vehicles and motorcycles			
8. การขนส่ง และสถานที่เก็บสินค้า	54.8	-	1.5	9.3	-	3.2	1.0	1.0	8. Transportation and storage			
9. ที่พักแรมและบริการด้านอาหาร	48.0	-	4.0	7.2	-	19.7	1.0	1.0	9. Accommodation and food service activities			
10. ข้อมูลข่าวสารและการสื่อสาร	8.0	0.0	11,487.9	1.6	-	0.1	0.1	0.1	10. Information and communication			
11. กิจกรรมทางการเงินและการประกันภัย	27.5	0.4	0.9	4.8	-	-	0.1	0.1	11. Financial and insurance activities			
12. กิจกรรมอสังหาริมทรัพย์	1.3	-	-	-	-	-	-	-	12. Real estate activities			
13. กิจกรรมทางวิชาชีพ วิทยาศาสตร์ และเทคนิค	23.8	-	0.2	2.0	-	0.4	17.5	17.5	13. Professional, scientific and technical activities			
14. กิจกรรมการบริหารและการบริหารสนับสนุน	7.9	-	7.9	0.6	-	0.7	0.4	0.4	14. Administrative and support service activities			
15. การบริหารราชการ การป้องกันสังคม	366.9	0.1	5.7	103.8	1.4	0.2	20.6	20.6	0.1 15. Public administration and defence; compulsory social security			
16. การศึกษา	188.2	-	6.9	105.8	-	1.2	6.8	6.8	16. Education			
17. กิจกรรมด้านสุขภาพและงานสังคมสงเคราะห์	67.2	-	29.3	8.7	0.1	1.7	3.2	3.2	17. Human health and social work activities			
18. ศิลปะ ความบันเทิง และนันทนาการ	16.0	-	5,179.8	0.6	-	0.8	0.1	0.1	18. Arts, entertainment and recreation			
19. กิจกรรมบริการด้านอื่น ๆ	24.7	-	0.1	0.5	0.2	0.8	0.1	0.1	19. Other service activities			
20. กิจกรรมการจ้างงานในครัวเรือนส่วนบุคคล การดูแลเด็กและบริการที่ตนเองเพื่อใช้ชั่วคราวหรือ	5.9	-	-	-	-	1.1	2.3	2.3	20. Activities of households as employers; undifferentiated goods and services-producing activities of households for own use			
21. กิจกรรมขององค์กรระหว่างประเทศ	-	-	-	-	-	-	-	-	21. Activities of extraterritorial organizations and bodies			
22. ไม่ทราบ	-	-	-	-	-	-	-	-	22. Unknown			
<b>หญิง</b>	<b>1,693.2</b>	<b>5.1</b>	<b>157.7</b>	<b>279.1</b>	<b>0.9</b>	<b>123.3</b>	<b>44.8</b>	<b>16.3</b>	<b>FEMALE</b>			
1. เกษตรกรรม การป่าไม้ และการประมง	197.4	-	-	0.3	-	34.9	4.3	4.3	1.0 1. Agriculture, forestry and fishing			
2. การทำเหมืองแร่ และหิน	1.6	-	-	-	-	-	-	-	2. Mining and quarrying			
3. การผลิต	383.6	2.7	86.8	22.3	-	15.2	0.8	0.8	11.6 3. Manufacturing			
4. ไฟฟ้า ก๊าซ ไอน้ำและระบบปรับอากาศ	7.1	0.1	0.1	2.2	-	-	0.1	0.1	4. Electricity, gas, steam and air conditioning supply			
5. การจัดหา การจัดการและการบำบัดน้ำเสีย ของเสีย และสิ่งปฏิกูล	6.8	-	-	0.2	-	-	-	-	5. Water supply; sewerage, waste management and remediation activities			
6. การก่อสร้าง	120.3	-	0.0	0.1	-	4.2	1.9	1.9	1.9 6. Construction			
7. การขายส่ง และการค้าปลีก การพอยกานยนต์	158.2	0.1	6.1	10.3	0.3	8.1	3.3	3.3	7. Wholesale and retail trade; repair of motor vehicles and motorcycles			
8. การขนส่ง และสถานที่เก็บสินค้า	9.1	-	0.0	4.9	-	0.0	0.1	0.1	8. Transportation and storage			
9. ที่พักแรมและบริการด้านอาหาร	92.0	0.4	1.0	6.8	-	37.5	1.4	1.4	9. Accommodation and food service activities			
10. ข้อมูลข่าวสารและการสื่อสาร	3.9	-	-	0.6	-	0.0	0.0	0.0	10. Information and communication			
11. กิจกรรมทางการเงินและการประกันภัย	37.6	0.1	0.4	7.6	-	0.1	0.3	0.3	11. Financial and insurance activities			
12. กิจกรรมอสังหาริมทรัพย์	2.9	-	-	0.3	-	-	-	-	12. Real estate activities			
13. กิจกรรมทางวิชาชีพ วิทยาศาสตร์ และเทคนิค	20.0	-	0.2	0.1	-	0.2	5.9	5.9	13. Professional, scientific and technical activities			
14. กิจกรรมการบริหารและการบริหารสนับสนุน	12.6	-	-	0.4	-	1.8	0.6	0.6	14. Administrative and support service activities			
15. การบริหารราชการ การป้องกันสังคม	171.3	0.2	0.9	44.2	0.0	-	6.5	6.5	0.0 15. Public administration and defence; compulsory social security			
16. การศึกษา	251.8	1.3	2.9	128.1	-	6.0	7.7	7.7	0.4 16. Education			
17. กิจกรรมด้านสุขภาพและงานสังคมสงเคราะห์	159.7	-	59.1	49.1	0.5	2.3	9.6	9.6	1.0 17. Human health and social work activities			
18. ศิลปะ ความบันเทิง และนันทนาการ	8.3	-	-	1.1	-	0.5	-	-	18. Arts, entertainment and recreation			
19. กิจกรรมบริการด้านอื่น ๆ	16.5	-	-	-	-	1.7	0.2	0.2	0.3 19. Other service activities			
20. กิจกรรมการจ้างงานในครัวเรือนส่วนบุคคล การดูแลเด็กและบริการที่ตนเองเพื่อใช้ชั่วคราวหรือ	32.4	0.2	0.2	0.7	0.1	10.9	2.1	2.1	20. Activities of households as employers; undifferentiated goods and services-producing activities of households for own use			
21. กิจกรรมขององค์กรระหว่างประเทศ	0.1	-	-	-	-	-	-	-	21. Activities of extraterritorial organizations and bodies			
22. ไม่ทราบ	-	-	-	-	-	-	-	-	22. Unknown			

ตารางที่ 15 จำนวนลูกจ้างเอกชน จำแนกตามค่าจ้างเฉลี่ย ผลประโยชน์อื่นที่ได้รับ อุตสาหกรรม ภาคตะวันออกเฉียงเหนือ  
TABLE 15 PRIVATE EMPLOYEE BY AVERAGE WAGE, FRINGE BENEFIT, INDUSTRY, NORTHEASTERN REGION

ไตรมาสที่ 2/2554 : Quarter 2/2011

หน่วยเป็นพัน : In Thousands

อุตสาหกรรม	จำนวน ลูกจ้างเอกชน Private Employee	ลูกจ้างเอกชนที่ได้รับผลประโยชน์อื่น ๆ Private Employee Receive Fringe Benefit										INDUSTRY
		ได้รับเป็นเงิน In Cash					ได้รับเป็นสิ่งของ In Kind					
		Average Wage	Bonus	Overtime	Other Income	Food	Clothes	Housing	Others			
<b>ยอดรวม</b>	2,873.3	5,427.3	6.2	179.0	122.7	272.1	0.7	47.6	20.0	<b>TOTAL</b>		
1. เกษตรกรรม การป่าไม้ และการประมง	497.6	3,600.8	-	-	0.5	83.4	-	9.8	1.6	1. Agriculture, forestry and fishing		
2. การทำเหมืองแร่ และเหมืองหิน	5.1	4,824.2	-	1.3	0.4	-	-	-	-	2. Mining and quarrying		
3. การผลิต	690.7	5,555.8	4.7	148.0	36.7	43.0	0.1	7.8	14.3	3. Manufacturing		
4. ไฟฟ้า ก๊าซ ไอน้ำและระบบปรับอากาศ	3.6	11,000.0	-	-	-	-	-	-	-	4. Electricity, gas, steam and air conditioning supply		
5. การจัดหา การจัดการและการบำบัดน้ำเสีย ของเสีย และสิ่งปฏิกูล	5.2	4,643.2	-	-	-	1.0	-	-	-	5. Water supply; sewerage, waste management and remediation activities		
6. การก่อสร้าง	779.5	5,313.3	-	8.0	3.4	38.1	-	7.9	3.6	6. Construction		
7. การขายส่ง และการขายปลีก การซ่อมยานยนต์	460.1	5,982.2	0.4	14.2	35.3	25.9	0.4	11.4	0.3	7. Wholesale and retail trade; repair of motor vehicles and motorcycles		
8. การขนส่ง และสถานที่เก็บสินค้า	50.7	6,535.8	-	1.5	11.4	3.2	-	0.1	-	8. Transportation and storage		
9. ที่พักแรมและบริการด้านอาหาร	140.0	5,261.0	0.4	1.4	14.0	57.2	-	2.4	-	9. Accommodation and food service activities		
10. ข้อมูลข่าวสารและการสื่อสาร	8.6	8,982.3	-	0.1	2.1	0.1	-	0.1	-	10. Information and communication		
11. กิจกรรมทางการเงินและการประกันภัย	50.6	14,216.4	0.4	0.9	10.7	0.1	-	0.3	-	11. Financial and insurance activities		
12. กิจกรรมอสังหาริมทรัพย์	4.2	11,743.1	-	-	0.3	-	-	-	-	12. Real estate activities		
13. กิจกรรมทางวิชาชีพ วิทยาศาสตร์ และเทคนิค	11.5	6,539.7	-	0.2	0.7	0.6	-	0.2	-	13. Professional, scientific and technical activities		
14. กิจกรรมการบริหารและการบริการสนับสนุน	20.4	5,237.4	-	-	1.0	2.6	-	0.9	-	14. Administrative and support service activities		
15. การบริหารราชการ การป้องกันประเทศ การประกันสังคม	0.7	11,202.8	0.1	-	-	-	-	-	-	15. Public administration and defence; compulsory social security		
16. การศึกษา	33.7	7,902.9	-	0.5	2.0	1.1	-	1.5	-	16. Education		
17. กิจกรรมด้านสุขภาพและงานสังคมสงเคราะห์	15.2	11,161.4	-	2.6	1.4	0.3	-	0.4	-	17. Human health and social work activities		
18. ศิลปะ ความบันเทิง และนันทนาการ	16.4	4,910.0	-	-	1.7	1.2	-	0.1	-	18. Arts, entertainment and recreation		
19. กิจกรรมบริการด้านอื่น ๆ	41.2	4,534.2	-	0.1	0.5	2.5	0.2	0.3	0.3	19. Other service activities		
20. กิจกรรมการจ้างงานในครัวเรือนส่วนบุคคล การผลิตสินค้าและบริการที่สร้างขึ้นเองเพื่อใช้ในครัวเรือน	38.3	4,556.5	0.2	0.2	0.7	12.0	0.1	4.4	-	20. Activities of households as employers; undifferentiated goods and services-producing activities of households for own use		
21. กิจกรรมขององค์การระหว่างประเทศ	0.1	30,000.0	-	-	-	-	-	-	-	21. Activities of extraterritorial organizations and bodies		
22. ไม่ทราบ	-	-	-	-	-	-	-	-	-	22. Unknown		

ตารางที่ 15 จำนวนลูกจ้างเอกชน จำแนกตามค่าจ้างเฉลี่ย ผลประโยชน์อื่นที่ได้รับ อุตสาหกรรม และเพศ ภาคตะวันออกเฉียงเหนือ  
TABLE 15 PRIVATE EMPLOYEE BY AVERAGE WAGE, FRINGE BENEFIT, INDUSTRY AND SEX , NORTHEASTERN REGION

อุตสาหกรรม Industry	จำนวนลูกจ้าง Total Private Employee	ได้รับเงิน In Cash					ได้รับเป็นเงินสด In Kind					INDUSTRY
		ค่าจ้างเฉลี่ย Average Wage	โบนัส Bonus	ค่าล่วงเวลา Overtime	เงินอื่นๆ Other Income	อาหาร Food	เครื่องแต่งกาย Clothes	ที่อยู่อาศัย Housing	อื่นๆ Others			
										ค่าจ้างเฉลี่ย Average Wage	โบนัส Bonus	
<b>ชาย</b>												<b>MALE</b>
1.เกษตรกรรม กล้วยไม้ และกาแฟรมง	1,771.9	5,625.5	2.6	82.7	68.1	155.9	0.3	35.3	5.1			0.6 1. Agriculture, forestry and fishing
2.การขุดเหมืองแร่ และเหมืองหิน	303.9	3,812.9	-	-	0.3	48.5	-	9.3	-			- 2. Mining and quarrying
3. การผลิต	4.3	5,136.3	-	1.3	0.4	-	-	-	-			2.6 3. Manufacturing
4. ไฟฟ้า ก๊าซ ไอน้ำ และระบบปรับอากาศ	307.1	6,311.9	2.0	61.2	14.5	27.8	0.1	7.0	-			- 4. Electricity, gas, steam and air conditioning supply
5. การจัดการน้ำ การจัดการและการบินน้ำเสีย	3.6	11,000.0	-	-	-	-	-	-	-			- 5. Water supply, sewerage, waste management and remediation activities
6. การก่อสร้าง	3.6	5,142.0	-	-	-	1.0	-	-	-			1.7 6. Construction
7. การขายส่ง และการขายปลีก การซ่อมยานยนต์	661.4	5,518.0	-	8.0	3.4	34.0	-	6.7	-			0.3 7. Wholesale and retail trade; repair of motor vehicles and motorcycles
8. การขนส่ง และสถานที่เก็บสินค้า	301.9	6,014.4	0.3	8.1	25.0	17.8	0.1	8.1	-			- 8. Transportation and storage
9. ที่พักแรมและบริการด้านอาหาร	43.4	6,323.5	-	1.5	8.0	3.2	-	0.0	-			- 9. Accommodation and food service activities
10. ข้อมูลข่าวสารและการสื่อสาร	48.0	5,855.7	-	0.4	7.2	19.7	-	1.0	-			- 10. Information and communication
11. กิจกรรมทางการเงินและประกันภัย	5.5	7,996.9	-	0.1	1.6	0.1	-	0.1	-			- 11. Financial and insurance activities
12. กิจกรรมอสังหาริมทรัพย์	21.3	14,487.8	0.4	0.7	4.1	-	-	0.1	-			- 12. Real estate activities
13. กิจกรรมทางวิชาชีพ วิทยาศาสตร์ และเทคนิค	1.3	5,181.9	-	-	-	-	-	-	-			- 13. Professional, scientific and technical activities
14. กิจกรรมการบริการและการบริการส่วนบุคคล	3.0	7,798.4	-	0.2	0.7	0.4	-	0.2	-			- 14. Administrative and support service activities
15. การบริหารราชการ การป้องกันประเทศ	7.8	5,847.7	-	-	0.6	0.7	-	0.4	-			- 15. Public administration and defence; compulsory social security
16. การศึกษา	0.5	5,619.5	-	-	-	-	-	-	-			- 16. Education
17. กิจกรรมด้านสุขภาพและงานสังคมสงเคราะห์	12.1	9,544.0	-	0.5	1.3	-	-	-	-			- 17. Human health and social work activities
18. ศิลปะ ความบันเทิง และนันทนาการ	1.7	25,974.1	-	0.5	-	0.1	-	-	-			- 18. Arts, entertainment and recreation
19. กิจกรรมบริการด้านอื่น ๆ	11.2	4,499.2	-	-	0.6	0.8	-	0.1	-			- 19. Other service activities
20. กิจกรรมการทำงานในครัวเรือนส่วนบุคคล การผลิตสินค้าและบริการที่ขึ้นเองเพื่อใช้ในครัวเรือน	24.7	4,009.0	-	0.1	0.5	0.8	-	0.2	-			- 20. Activities of households as employers; undifferentiated goods and services-producing activities of households for own use
21. กิจกรรมขององค์กรระหว่างประเทศ	5.9	5,548.3	-	-	-	1.1	-	2.3	-			- 21. Activities of extraterritorial organizations and bodies
22. ไม่ทราบ	-	-	-	-	-	-	-	-	-			- 22. Unknown
<b>หญิง</b>												<b>FEMALE</b>
1.เกษตรกรรม กล้วยไม้ และกาแฟรมง	1,101.5	5,108.5	3.6	96.3	54.5	116.2	0.3	12.4	14.9			1.0 1. Agriculture, forestry and fishing
2.การขุดเหมืองแร่ และเหมืองหิน	193.7	3,268.2	-	-	0.3	34.9	-	0.6	-			- 2. Mining and quarrying
3. การผลิต	0.8	3,196.5	-	-	-	-	-	-	-			11.6 3. Manufacturing
4. ไฟฟ้า ก๊าซ ไอน้ำ และระบบปรับอากาศ	383.6	4,950.5	2.7	86.8	22.3	15.2	-	0.8	-			- 4. Electricity, gas, steam and air conditioning supply
5. การจัดการน้ำ การจัดการและการบินน้ำเสีย	1.7	3,567.6	-	-	-	-	-	-	-			- 5. Water supply, sewerage, waste management and remediation activities
6. การก่อสร้าง	118.1	4,167.1	-	-	-	4.1	-	1.2	-			1.9 6. Construction
7. การขายส่ง และการขายปลีก การซ่อมยานยนต์	158.2	5,920.7	0.1	6.1	10.3	8.1	-	3.3	-			- 7. Wholesale and retail trade; repair of motor vehicles and motorcycles
8. การขนส่ง และสถานที่เก็บสินค้า	7.4	7,789.3	-	3.4	3.4	0.0	-	0.1	-			- 8. Transportation and storage
9. ที่พักแรมและบริการด้านอาหาร	92.0	4,951.0	0.4	1.0	6.8	37.5	-	1.4	-			- 9. Accommodation and food service activities
10. ข้อมูลข่าวสารและการสื่อสาร	3.2	10,700.4	-	-	0.5	0.0	-	0.0	-			- 10. Information and communication
11. กิจกรรมทางการเงินและประกันภัย	29.4	14,019.9	0.0	0.2	6.6	0.1	-	0.2	-			- 11. Financial and insurance activities
12. กิจกรรมอสังหาริมทรัพย์	2.9	14,721.0	-	-	0.3	-	-	-	-			- 12. Real estate activities
13. กิจกรรมทางวิชาชีพ วิทยาศาสตร์ และเทคนิค	8.4	6,088.1	-	-	-	0.2	-	-	-			- 13. Professional, scientific and technical activities
14. กิจกรรมการบริการและการบริการส่วนบุคคล	12.6	4,857.8	-	-	0.4	1.8	-	0.6	-			- 14. Administrative and support service activities
15. การบริหารราชการ การป้องกันประเทศ	0.2	22,928.8	0.1	-	-	-	-	-	-			- 15. Public administration and defence; compulsory social security
16. การศึกษา	21.7	6,990.2	-	-	0.7	1.1	-	1.5	-			- 16. Education
17. กิจกรรมด้านสุขภาพและงานสังคมสงเคราะห์	13.5	9,353.7	-	2.1	1.4	0.2	-	0.4	-			- 17. Human health and social work activities
18. ศิลปะ ความบันเทิง และนันทนาการ	5.2	5,785.9	-	-	1.1	0.5	-	-	-			- 18. Arts, entertainment and recreation
19. กิจกรรมบริการด้านอื่น ๆ	16.5	5,324.0	-	-	0.7	1.7	-	0.2	-			0.3 19. Other service activities
20. กิจกรรมการทำงานในครัวเรือนส่วนบุคคล การผลิตสินค้าและบริการที่ขึ้นเองเพื่อใช้ในครัวเรือน	32.4	4,377.5	0.2	0.2	0.7	10.9	-	2.1	-			- 20. Activities of households as employers; undifferentiated goods and services-producing activities of households for own use
21. กิจกรรมขององค์กรระหว่างประเทศ	0.1	30,000.0	-	-	-	-	-	-	-			- 21. Activities of extraterritorial organizations and bodies
22. ไม่ทราบ	-	-	-	-	-	-	-	-	-			- 22. Unknown

ตารางที่ 16 จำนวนลูกจ้างรัฐบาล จำนวนตามค่าจ้างเฉลี่ย ผลประโยชน์ที่ได้รับ อุตสาหกรรม ภาคตะวันออกเฉียงเหนือ  
TABLE 16 GOVERNMENT EMPLOYEE BY AVERAGE WAGE, FRINGE BENEFIT, INDUSTRY, NORTHEASTERN REGION

ไตรมาสที่ 2/2554 : Quarter 2/2011

หน่วยเป็นพัน : in Thousands

อุตสาหกรรม	จำนวน ลูกจ้างรัฐบาล Total Government Employee	ลูกจ้างรัฐบาลที่ได้รับผลประโยชน์อื่น ๆ Government Employee Receive Fringe Benefit				ค่าจ้างเฉลี่ย Average Wage	ได้รับเป็นเงิน In Cash					ได้รับเป็นสิ่งของ In Kind			INDUSTRY
		โบนัส Bonus	ค่าล่วงเวลา Overtime	เงินอื่นๆ Other Income	อาหาร Food		เครื่องแต่งกาย Clothes	ที่อยู่อาศัย Housing	อื่นๆ Others						
<b>ยอดรวม</b>	<b>1,285.9</b>	<b>1.9</b>	<b>103.4</b>	<b>447.5</b>	<b>10.0</b>	<b>2.1</b>	<b>84.5</b>	<b>1.5</b>	<b>TOTAL</b>						
1. เกษตรกรรม การป่าไม้ และการประมง	6.4	-	-	0.4	-	-	5.9	-	1. Agriculture, forestry and fishing						
2. การทำเหมืองแร่ และเหมืองหิน	0.8	-	-	-	-	-	-	-	2. Mining and quarrying						
3. การผลิต	0.1	-	-	0.1	-	-	-	-	3. Manufacturing						
4. ไฟฟ้า ก๊าซ ไอน้ำและระบบปรับอากาศ	24.9	0.3	0.9	4.3	-	-	0.3	-	4. Electricity, gas, steam and air conditioning supply						
5. การจัดหา การจัดการและการบำบัดน้ำเสีย ของเสีย และสิ่งปฏิกูล	13.4	-	-	0.2	-	-	0.2	-	5. Water supply, sewerage, waste management and remediation activities						
6. การก่อสร้าง	12.1	-	0.1	0.1	0.1	-	1.2	-	6. Construction						
7. การขายส่ง และการขายปลีก การซ่อมยานยนต์	1.3	-	0.1	-	-	-	-	-	7. Wholesale and retail trade; repair of motor vehicles and motorcycles						
8. การขนส่ง และสถานที่เก็บสินค้า	13.2	-	0.0	2.8	-	-	1.0	-	8. Transportation and storage						
9. ที่พักแรมและบริการด้านอาหาร	-	-	-	-	-	-	-	-	9. Accommodation and food service activities						
10. ข้อมูลข่าวสารและการสื่อสาร	3.3	0.0	-	0.1	-	-	0.0	-	10. Information and communication						
11. กิจกรรมทางการเงินและการประกันภัย	14.4	0.0	0.4	1.7	-	-	0.1	-	11. Financial and insurance activities						
12. กิจกรรมอสังหาริมทรัพย์	-	-	-	-	-	-	-	-	12. Real estate activities						
13. กิจกรรมทางวิชาชีพ วิทยาศาสตร์ และเทคนิค	32.4	-	0.3	1.5	-	-	23.3	-	13. Professional, scientific and technical activities						
14. กิจกรรมการบริหารและการบริการสนับสนุน	0.1	-	-	-	-	-	-	-	14. Administrative and support service activities						
15. การบริหารราชการ การป้องกันประเทศ การประกันสังคม	537.6	0.1	6.5	148.1	0.2	1.5	27.1	0.1	15. Public administration and defence; compulsory social security						
16. การศึกษา	406.3	1.3	9.3	231.9	6.1	-	13.0	0.4	16. Education						
17. กิจกรรมด้านสุขภาพและงานสังคมสงเคราะห์	211.7	-	85.8	56.5	3.7	0.6	12.5	1.0	17. Human health and social work activities						
18. ศิลปะ ความบันเทิง และนันทนาการ	7.9	-	-	-	-	-	-	-	18. Arts, entertainment and recreation						
19. กิจกรรมบริการด้านอื่น ๆ	-	-	-	-	-	-	-	-	19. Other service activities						
20. กิจกรรมการทำงานในครัวเรือนส่วนบุคคล การผลิตสินค้าและบริการที่ขึ้นเองเพื่อใช้ในครัวเรือน	-	-	-	-	-	-	-	-	20. Activities of households as employers; undifferentiated goods and services-producing activities of households for own use						
21. กิจกรรมขององค์กรระหว่างประเทศ	-	-	-	-	-	-	-	-	21. Activities of extraterritorial organizations and bodies						
22. ไม่ทราบ	-	-	-	-	-	-	-	-	22. Unknown						

ตารางที่ 16 จำนวนลูกจ้างรัฐบาล จำนวนตามค่าจ้างเฉลี่ย ผลประโยชน์ที่ได้รับ อุตสาหกรรม และเพศ ภาคตะวันออกเฉียงเหนือ

TABLE 16 GOVERNMENT EMPLOYEE BY AVERAGE WAGE, FRINGE BENEFIT, INDUSTRY AND SEX , NORTHEASTERN REGION

อุตสาหกรรม	จำนวน ลูกจ้างรัฐบาล Total Government Employee	ลูกจ้างรัฐบาลที่ได้รับผลประโยชน์อื่น ๆ Government Employee Receive Fringe Benefit							INDUSTRY
		ค่าจ้างเฉลี่ย Average Wage	โบนัส Bonus	ค่าล่วงเวลา Overtime	เงินอื่นๆ Other Income	อาหาร Food	เครื่องแต่งกาย Clothes	ที่อยู่อาศัย Housing	
<b>ชาย</b>									<b>MALE</b>
1.เกษตรกรรม การปศุสัตว์ และการประมง	694.2	14,466.3	0.3	42.0	222.9	2.9	1.5	52.1	0.1
2.การขุดเหมืองแร่ และเชื้อเพลิง	2.8	38,393.8	-	-	0.4	-	-	2.2	-
3. การผลิต	0.1	7,082.0	-	-	0.1	-	-	-	-
4. ไฟฟ้า ก๊าซ ไอน้ำ และระบบปรับอากาศ	17.9	12,887.6	0.2	0.8	2.2	-	-	0.3	-
5. การจัดหาวัตถุดิบ การจัดการและการบำบัดน้ำเสีย ของเสีย และสิ่งปฏิกูล	8.2	10,164.8	-	-	0.1	-	-	0.2	-
6. การก่อสร้าง	9.9	10,076.2	-	0.1	-	-	-	0.4	-
7. การขายส่ง และการขายปลีก การพักผ่อนหย่อน	1.3	4,500.0	-	-	-	-	-	-	-
8. การขนส่ง และสถานที่เก็บสินค้า	11.4	12,166.1	-	-	1.3	-	-	1.0	-
9. ที่พักแรมและบริการด้านอาหาร	-	-	-	-	-	-	-	-	-
10. ข้อมูลข่าวสารและการสื่อสาร	2.6	19,006.9	0.0	-	-	-	-	0.0	-
11.กิจกรรมทางการเงินและการประกันภัย	6.2	26,241.5	-	0.2	0.7	-	-	-	-
12. กิจกรรมอสังหาริมทรัพย์	-	-	-	-	-	-	-	-	-
13. กิจกรรมทางวิชาชีพ วิทยาศาสตร์ และเทคนิค	20.8	11,555.4	-	0.1	1.3	-	-	17.3	-
14. กิจกรรมการบริหารและการบริการสนับสนุน	0.1	23,000.0	-	-	-	-	-	-	-
15. การบริหารราชการ การป้องกันประเทศ การประกันภัย	366.4	11,649.0	0.1	5.7	103.8	0.2	1.4	20.6	0.1
16. การศึกษา	176.2	22,957.3	-	6.4	104.4	1.2	-	6.8	-
17. กิจกรรมด้านสุขภาพและงานสังคมสงเคราะห์	65.6	8,820.5	-	28.9	8.7	1.6	0.1	3.2	-
18. ศิลปะ ความบันเทิง และนันทนาการ	4.8	6,755.2	-	-	-	-	-	-	-
19. กิจกรรมบริการด้านอื่น ๆ	-	-	-	-	-	-	-	-	-
20. กิจกรรมการจ้างในครัวเรือนเป็นส่วนบุคคล การผลิตสินค้าและบริการที่จัดทำขึ้นเองเพื่อใช้บริโภคหรือ 21. กิจกรรมขององค์กรระหว่างประเทศ	-	-	-	-	-	-	-	-	-
22. ไม่ทราบ	-	-	-	-	-	-	-	-	-
<b>หญิง</b>									<b>FEMALE</b>
1.เกษตรกรรม การปศุสัตว์ และการประมง	591.8	15,415.5	1.5	61.4	224.6	7.0	0.5	32.4	1.5
2.การขุดเหมืองแร่ และเชื้อเพลิง	3.7	11,700.0	-	-	-	-	-	3.7	-
3. การผลิต	0.8	5,000.0	-	-	-	-	-	-	-
4. ไฟฟ้า ก๊าซ ไอน้ำ และระบบปรับอากาศ	7.1	9,496.1	0.1	0.1	2.2	-	-	0.1	-
5. การจัดหาวัตถุดิบ การจัดการและการบำบัดน้ำเสีย ของเสีย และสิ่งปฏิกูล	5.1	15,333.8	-	-	0.2	-	-	-	-
6. การก่อสร้าง	2.2	10,061.3	-	0.0	0.1	0.1	-	0.7	-
7. การขายส่ง และการขายปลีก การพักผ่อนหย่อน	0.1	10,000.0	-	0.1	-	-	-	-	-
8. การขนส่ง และสถานที่เก็บสินค้า	1.8	8,300.3	-	0.0	1.5	-	-	0.0	-
9. ที่พักแรมและบริการด้านอาหาร	-	-	-	-	-	-	-	-	-
10. ข้อมูลข่าวสารและการสื่อสาร	0.8	31,785.8	-	-	0.1	-	-	-	-
11.กิจกรรมทางการเงินและการประกันภัย	8.2	17,757.5	0.0	0.2	1.0	-	-	0.1	-
12. กิจกรรมอสังหาริมทรัพย์	-	-	-	-	-	-	-	-	-
13. กิจกรรมทางวิชาชีพ วิทยาศาสตร์ และเทคนิค	11.6	12,073.2	-	0.2	0.1	-	-	5.9	-
14. กิจกรรมการบริหารและการบริการสนับสนุน	0.1	7,940.0	-	-	-	-	-	-	-
15. การบริหารราชการ การป้องกันประเทศ การประกันภัย	171.1	10,358.0	0.0	0.9	44.2	-	0.0	6.5	0.0
16. การศึกษา	230.1	21,569.9	1.3	2.9	127.5	4.9	-	6.2	0.4
17. กิจกรรมด้านสุขภาพและงานสังคมสงเคราะห์	146.2	12,494.6	-	57.0	47.8	2.1	0.5	9.2	1.0
18. ศิลปะ ความบันเทิง และนันทนาการ	3.1	6,073.8	-	-	-	-	-	-	-
19. กิจกรรมบริการด้านอื่น ๆ	-	-	-	-	-	-	-	-	-
20. กิจกรรมการจ้างในครัวเรือนเป็นส่วนบุคคล การผลิตสินค้าและบริการที่จัดทำขึ้นเองเพื่อใช้บริโภคหรือ 21. กิจกรรมขององค์กรระหว่างประเทศ	-	-	-	-	-	-	-	-	-
22. ไม่ทราบ	-	-	-	-	-	-	-	-	-

ตารางที่ 17 จำนวนลูกจ้าง จำแนกตามอาชีพ ระดับของรายได้ ภาคตะวันออกเฉียงเหนือ

TABLE 17 EMPLOYEE BY OCCUPATION, INCOME CLASS, NORTHEASTERN REGION

ไตรมาสที่ 2/2554 : Quarter 2/2011

หน่วยเป็นพัน : In Thousands

ระดับของรายได้	อาชีพ Occupation											TOTAL	INCOME CLASS
	รวม	ผู้บัญญัติกฎหมาย และ ผู้จัดการ Legislators & Managers	วิชาชีพ ด้านต่างๆ Professional	วิชาชีพ ด้านเทคนิค Technicians	เสมียน Clerks	พนักงานบริการ Service Workers	ด้านการเกษตร และประมง Agricultural & Fishery & Related trades	ด้านความ สามารถทางฝีมือ Craft Plant & Machine operators	ผู้ใช้ปฏิบัติงาน โรงงานเครื่องจักร operators	อาชีพพื้นฐานต่างๆ Elementary occupations	คนงานซึ่งมิ ได้จำแนกไว้ในหมวดอื่น Not classifiable		
ยอดรวม	4,176.8	181.4	510.8	226.4	292.1	548.7	117.6	873.5	510.1	912.0	4.3	4.3	TOTAL
ต่ำกว่า 1,501 บาท	154.9	-	1.3	1.0	2.4	7.1	11.4	30.2	9.3	92.2	-	-	Less than 1,501 Baht
1,501 - 2,500 บาท	221.9	-	1.8	0.1	0.5	18.8	16.3	47.5	22.0	115.0	-	-	1,501 - 2,500 Baht
2,501 - 3,500 บาท	299.3	0.7	0.8	3.1	1.5	29.3	27.2	70.6	40.6	125.4	-	-	2,501 - 3,500 Baht
3,501 - 4,500 บาท	597.2	1.7	8.0	2.5	12.5	58.3	24.8	177.2	88.5	223.6	-	-	3,501 - 4,500 Baht
4,501 - 5,500 บาท	713.5	47.4	7.7	9.3	31.7	127.2	13.2	183.7	107.5	185.9	-	-	4,501 - 5,500 Baht
5,501 - 6,500 บาท	593.7	23.0	6.2	29.7	45.1	107.9	10.7	164.9	103.0	101.4	1.9	1.9	5,501 - 6,500 Baht
6,501 - 7,500 บาท	320.0	5.8	10.1	20.2	30.2	59.6	6.0	89.2	57.6	38.9	2.4	2.4	6,501 - 7,500 Baht
7,501 - 10,000 บาท	504.3	42.4	87.8	64.8	99.8	61.0	4.9	75.4	50.8	17.3	-	-	7,501 - 10,000 Baht
10,001 - 15,000 บาท	297.8	9.2	108.2	47.5	39.6	39.1	2.4	21.4	21.6	9.0	-	-	10,001 - 15,000 Baht
15,001 - 20,000 บาท	119.5	5.7	53.4	21.8	12.0	16.4	0.3	3.6	6.2	0.1	-	-	15,001 - 20,000 Baht
20,001 - 30,000 บาท	188.9	10.6	120.4	20.7	12.6	20.5	-	1.3	2.1	0.8	-	-	20,001 - 30,000 Baht
มากกว่า 30,000 บาท	148.2	30.9	104.6	5.6	2.1	1.0	-	3.6	0.1	0.2	-	-	More than 30,000 Baht
ไม่ทราบ	17.5	4.0	0.5	0.2	2.2	2.5	0.3	5.0	0.8	2.2	-	-	Unknown

ตารางที่ 17 จำนวนลูกจ้าง จำแนกตามอาชีพ ระดับของรายได้ และเพศ ภาคตะวันออกเฉียงเหนือ

TABLE 17 EMPLOYEE BY OCCUPATION, INCOME CLASS AND SEX, NORTHEASTERN REGION

ไตรมาสที่ 2/2554 : Quarter 2/2011

หน่วยนับพัน : in Thousands

ระดับของรายได้	อาชีพ Occupation											INCOME CLASS
	รวม	ผู้บัญญัติกฎหมาย และ ผู้จัดการ Legislators & Managers	วิชาชีพ ด้านต่างๆ Professional	วิชาชีพ ด้านเทคนิค Technicians	เสมียน Clerks	พนักงานบริการ Service Workers	ด้านการเกษตร และประมง Agricultural & Fishery	ช่างฝีมือ Craft & Related trades	ผู้ปฏิบัติงาน โรงงานเครื่องจักร Plant & Machine operators	อาชีพพื้นฐานต่างๆ Elementary occupations	คนงานซึ่งมิได้จำแนกไว้ในหมวดอื่น Not classifiable	
<b>ชาย</b>	<b>2,478.4</b>	<b>152.6</b>	<b>196.7</b>	<b>116.5</b>	<b>98.8</b>	<b>272.3</b>	<b>81.0</b>	<b>717.1</b>	<b>326.2</b>	<b>515.3</b>	<b>1.9</b>	<b>MALE</b>
ต่ำกว่า 1,501 บาท	81.8	-	1.1	0.1	-	2.5	4.8	18.8	4.9	49.6	-	Less than 1,501 Baht
1,501 - 2,500 บาท	123.0	-	1.7	-	0.4	4.9	11.6	31.7	12.7	60.0	-	1,501 - 2,500 Baht
2,501 - 3,500 บาท	170.8	0.6	0.2	2.5	1.2	9.4	14.4	46.3	27.1	69.1	-	2,501 - 3,500 Baht
3,501 - 4,500 บาท	345.2	0.9	3.7	0.6	3.4	19.6	17.3	144.7	38.1	116.9	-	3,501 - 4,500 Baht
4,501 - 5,500 บาท	453.8	39.4	4.8	5.1	16.9	63.1	12.0	155.7	59.4	97.5	-	4,501 - 5,500 Baht
5,501 - 6,500 บาท	385.1	21.4	1.4	9.7	12.5	49.8	8.6	134.0	78.1	67.8	1.9	5,501 - 6,500 Baht
6,501 - 7,500 บาท	204.2	5.6	3.7	10.7	4.4	26.4	5.5	81.2	34.8	32.0	-	6,501 - 7,500 Baht
7,501 - 10,000 บาท	288.6	39.3	24.4	30.0	32.0	30.4	4.4	71.2	42.4	14.5	-	7,501 - 10,000 Baht
10,001 - 15,000 บาท	170.5	5.1	45.5	27.1	15.7	29.7	2.1	19.9	19.8	5.6	-	10,001 - 15,000 Baht
15,001 - 20,000 บาท	64.2	4.1	17.3	12.7	5.8	14.4	0.2	3.6	6.2	0.1	-	15,001 - 20,000 Baht
20,001 - 30,000 บาท	94.7	5.5	45.8	13.3	5.6	20.4	-	1.3	2.1	0.7	-	20,001 - 30,000 Baht
มากกว่า 30,000 บาท	84.3	26.9	47.0	4.6	0.8	1.0	-	3.6	0.1	0.2	-	More than 30,000 Baht
ไม่ทราบ	12.4	4.0	0.2	0.2	0.1	0.7	0.2	5.0	0.7	1.4	-	Unknown
<b>หญิง</b>	<b>1,698.4</b>	<b>28.8</b>	<b>314.1</b>	<b>109.8</b>	<b>193.4</b>	<b>276.4</b>	<b>36.6</b>	<b>156.4</b>	<b>183.8</b>	<b>396.7</b>	<b>2.4</b>	<b>FEMALE</b>
ต่ำกว่า 1,501 บาท	73.1	-	0.2	0.9	2.4	4.6	6.7	11.4	4.4	42.6	-	Less than 1,501 Baht
1,501 - 2,500 บาท	98.9	-	0.1	0.1	0.1	13.9	4.7	15.7	9.3	55.0	-	1,501 - 2,500 Baht
2,501 - 3,500 บาท	128.6	0.1	0.7	0.6	0.4	19.8	12.8	24.3	13.5	56.4	-	2,501 - 3,500 Baht
3,501 - 4,500 บาท	252.1	0.8	4.4	2.0	9.1	38.7	7.5	32.4	50.4	106.8	-	3,501 - 4,500 Baht
4,501 - 5,500 บาท	259.7	8.0	2.9	4.2	14.9	64.1	1.2	28.0	48.1	88.4	-	4,501 - 5,500 Baht
5,501 - 6,500 บาท	208.7	1.6	4.8	20.0	32.6	58.1	2.1	30.9	25.0	33.6	-	5,501 - 6,500 Baht
6,501 - 7,500 บาท	115.8	0.3	6.4	9.5	25.9	33.2	0.5	8.0	22.8	6.9	2.4	6,501 - 7,500 Baht
7,501 - 10,000 บาท	215.7	3.1	63.4	34.9	67.7	30.6	0.5	4.2	8.4	2.8	-	7,501 - 10,000 Baht
10,001 - 15,000 บาท	127.3	4.1	62.7	20.3	23.8	9.4	0.3	1.5	1.8	3.4	-	10,001 - 15,000 Baht
15,001 - 20,000 บาท	55.3	1.7	36.1	9.1	6.2	2.0	0.2	-	-	-	-	15,001 - 20,000 Baht
20,001 - 30,000 บาท	94.2	5.1	74.6	7.4	7.0	0.1	-	-	-	0.1	-	20,001 - 30,000 Baht
มากกว่า 30,000 บาท	63.9	4.0	57.6	0.9	1.3	-	-	-	-	-	-	More than 30,000 Baht
ไม่ทราบ	5.2	-	0.3	-	2.1	1.8	0.1	-	0.1	0.8	-	Unknown

ตารางที่ 18 จำนวนลูกจ้างจำแนกตามอุตสาหกรรม ระดับของรายได้ ภาคตะวันออกเฉียงเหนือ

TABLE 18 EMPLOYEE BY INDUSTRY, INCOME CLASS, NORTHEASTERN REGION

หน่วยเป็นพัน : In Thousands

ระดับของรายได้	อุตสาหกรรม Industry													INCOME CLASS
	รวม	เกษตรกรรม	การทำเหมืองแร่	การผลิตไฟฟ้า	ก๊าซ	จัดหาน้ำ	บำบัดน้ำเสีย	การก่อสร้าง	การขนส่ง	และ	การขนส่ง	ที่พักแรมและ	ข้อมูลข่าวสาร	
	Total	Agriculture	Mining	Manufacturing	Electricity	Water supply	Construction	Transport, storage	and storage	accommodation	Information	communication	Financial	intermediation
ยอดรวม	4,176.8	504.7	5.9	692.7	28.5	18.6	795.1	461.8	64.4	140.2	12.0	67.3	TOTAL	
ต่ำกว่า 1,501 บาท	154.9	80.9	-	21.8	-	0.8	29.8	5.6	0.5	2.9	0.8	1.0	Less than 1,501 Baht	
1,501 - 2,500 บาท	221.9	99.5	-	35.7	-	1.0	46.8	16.2	3.0	7.6	-	0.1	1,501 - 2,500 Baht	
2,501 - 3,500 บาท	299.3	83.7	1.4	52.7	1.8	-	74.1	27.3	6.9	10.8	0.3	0.2	2,501 - 3,500 Baht	
3,501 - 4,500 บาท	597.2	103.9	2.3	144.1	7.1	1.0	168.8	75.3	2.3	29.5	1.2	1.1	3,501 - 4,500 Baht	
4,501 - 5,500 บาท	713.5	65.9	0.8	151.7	0.8	1.7	164.8	120.8	7.3	43.5	0.8	6.9	4,501 - 5,500 Baht	
5,501 - 6,500 บาท	593.7	34.6	0.7	115.7	4.0	5.9	153.3	87.2	15.2	27.7	1.5	4.2	5,501 - 6,500 Baht	
6,501 - 7,500 บาท	320.0	10.4	0.1	82.6	0.3	0.8	76.3	57.3	6.2	5.9	0.5	1.9	6,501 - 7,500 Baht	
7,501 - 10,000 บาท	504.3	9.3	0.7	61.4	2.2	1.6	54.4	50.7	16.2	8.4	2.9	16.7	7,501 - 10,000 Baht	
10,001 - 15,000 บาท	297.8	13.3	-	16.0	7.4	4.2	18.0	14.9	4.4	1.5	2.2	13.4	10,001 - 15,000 Baht	
15,001 - 20,000 บาท	119.5	0.3	-	5.7	1.3	0.2	1.0	2.6	0.8	2.1	0.2	5.5	15,001 - 20,000 Baht	
20,001 - 30,000 บาท	188.9	-	-	3.2	1.3	1.0	0.8	2.8	0.4	-	0.5	6.8	20,001 - 30,000 Baht	
มากกว่า 30,000 บาท	148.2	2.2	-	0.2	2.4	0.3	3.4	0.7	0.8	-	1.1	7.4	More than 30,000 Baht	
ไม่ทราบ	17.5	0.7	-	1.8	-	-	3.6	0.4	0.5	0.2	-	2.2	Unknown	



ตารางที่ 18 จำนวนลูกจ้าง จำแนกตามอุตสาหกรรม ระดับของรายได้ ภาคตะวันออกเฉียงเหนือ (ต่อ)

TABLE 18 EMPLOYEE BY INDUSTRY, INCOME CLASS, NORTHEASTERN REGION (Contd.)

ไตรมาสที่ 2/2554 : Quarter 2/2011

หน่วยเป็นพัน : in Thousands

ระดับของรายได้	อุตสาหกรรม (ต่อ) Industry (Contd.)											INCOME CLASS
	กิจกรรม อสังหาริมทรัพย์	กิจกรรมทางวิชาชีพ วิทยาศาสตร์ และเทคนิค	การบริหารสนับสนุน และป้องกันประเทศ	การบริหารราชการ ป้องกันประเทศ	การศึกษา	งานสังคมสงเคราะห์	ศิลปะ ความบันเทิง และนันทนาการ	บริการด้านอื่นๆ	งานในครัวเรือน	กิจกรรมขององค์กร	ไม่ทราบ	
	Real estate activities	Professional/scientific/technical activities	Administrative/support service activities	Public administration/defence	Education	Health and social work	Art, entertainment	Other service	Activities of household	Extra-territorial	Unknown	
ยอดรวม	4.2	43.8	20.5	542.7	440.8	228.7	24.3	42.3	38.4	0.1	-	TOTAL
ต่ำกว่า 1,501 บาท	-	0.5	0.5	3.3	1.4	0.5	0.5	2.5	1.7	-	-	Less than 1,501 Baht
1,501 - 2,500 บาท	-	0.6	-	2.1	0.5	-	2.7	2.3	3.8	-	-	1,501 - 2,500 Baht
2,501 - 3,500 บาท	-	-	3.5	6.7	2.9	2.8	2.5	13.3	8.4	-	-	2,501 - 3,500 Baht
3,501 - 4,500 บาท	-	1.7	6.7	13.6	10.7	8.7	7.6	3.7	8.0	-	-	3,501 - 4,500 Baht
4,501 - 5,500 บาท	1.2	1.0	2.7	79.7	24.4	26.3	3.4	1.8	7.9	-	-	4,501 - 5,500 Baht
5,501 - 6,500 บาท	0.4	8.7	2.9	65.3	10.2	36.0	1.4	14.2	4.6	-	-	5,501 - 6,500 Baht
6,501 - 7,500 บาท	0.6	1.3	2.1	36.7	11.5	20.8	1.5	1.8	1.6	-	-	6,501 - 7,500 Baht
7,501 - 10,000 บาท	1.2	12.1	2.0	130.0	76.5	52.2	2.8	0.9	2.1	-	-	7,501 - 10,000 Baht
10,001 - 15,000 บาท	0.4	12.3	0.2	89.7	68.2	29.8	1.4	0.7	-	-	-	10,001 - 15,000 Baht
15,001 - 20,000 บาท	-	3.0	-	44.5	29.0	22.8	0.3	-	0.2	-	-	15,001 - 20,000 Baht
20,001 - 30,000 บาท	-	2.3	0.1	52.0	97.3	20.5	0.1	-	-	0.1	-	20,001 - 30,000 Baht
มากกว่า 30,000 บาท	0.4	0.5	-	14.8	107.4	6.6	-	-	-	-	-	More than 30,000 Baht
ไม่ทราบ	-	-	-	4.5	0.8	1.8	-	1.1	0.1	-	-	Unknown

ตารางที่ 18 จำนวนลูกจ้าง จำแนกตามอุตสาหกรรม ระดับของรายได้ และเพศ ภาคตะวันออกเฉียงเหนือ  
TABLE 18 EMPLOYEE BY INDUSTRY, INCOME CLASS AND SEX , NORTHEASTERN REGION

ไตรมาสที่ 2/2554 : Quarter 2/2011

หน่วยเป็นพัน : in Thousands

ระดับของรายได้	อุตสาหกรรม Industry											ข้อมูลข่าวสาร และการสื่อสาร Information	กิจการการเงินและ การประกันภัย Financial intermedation	INCOME CLASS
	รวม	เกษตรกรรม และการประมง Agriculture	การทำเหมืองแร่ และเหมืองหิน Mining	การผลิต ไฟฟ้า กระดาษ และกระดาษ น้ำประปา และประปา Electricity sewerage, waste	การค้าปลีก และปลีก Water supply	การก่อสร้าง Construction	การขนส่ง การขนถ่าย Transport, storage	การขนส่ง และ สถานที่เก็บสินค้า Accommodation	ที่พักแรมและ บริการด้านอาหาร Accommodation	ข้อมูลข่าวสาร และการสื่อสาร Information	กิจการการเงินและ การประกันภัย Financial intermedation			
<b>ชาย</b>	2,478.4	306.8	4.3	308.9	21.5	11.8	674.8	303.6	55.3	48.2	8.0	27.7	27.7	MALE
ต่ำกว่า 1,501 บาท	81.8	40.2	-	4.0	-	0.8	23.9	4.3	0.5	2.0	0.8	0.1	0.1	Less than 1,501 Baht
1,501 - 2,500 บาท	123.0	60.3	-	8.3	-	-	36.1	7.4	2.4	0.8	-	-	-	1,501 - 2,500 Baht
2,501 - 3,500 บาท	170.8	47.6	0.5	16.1	0.2	-	55.7	22.1	6.6	3.2	-	-	-	2,501 - 3,500 Baht
3,501 - 4,500 บาท	345.2	65.0	2.3	54.1	5.0	1.0	131.6	49.6	2.2	9.5	0.9	0.2	0.2	3,501 - 4,500 Baht
4,501 - 5,500 บาท	453.8	43.4	-	68.5	0.7	1.7	137.2	75.4	7.0	15.3	0.7	4.7	4.7	4,501 - 5,500 Baht
5,501 - 6,500 บาท	385.1	25.8	0.7	59.9	4.0	3.1	139.6	57.0	14.3	9.0	1.4	0.7	0.7	5,501 - 6,500 Baht
6,501 - 7,500 บาท	204.2	8.1	0.1	34.9	0.3	0.8	73.6	38.3	5.8	1.5	0.3	1.3	1.3	6,501 - 7,500 Baht
7,501 - 10,000 บาท	288.6	7.4	0.7	42.3	1.8	1.5	51.4	34.4	9.7	3.9	1.8	4.7	4.7	7,501 - 10,000 Baht
10,001 - 15,000 บาท	170.5	6.6	-	10.9	5.3	2.0	17.2	10.3	4.4	0.6	1.2	7.8	7.8	10,001 - 15,000 Baht
15,001 - 20,000 บาท	64.2	0.2	-	5.0	1.3	0.2	0.8	1.8	0.8	2.1	-	1.2	1.2	15,001 - 20,000 Baht
20,001 - 30,000 บาท	94.7	-	-	3.0	0.9	0.5	0.8	2.3	0.4	-	-	2.4	2.4	20,001 - 30,000 Baht
มากกว่า 30,000 บาท	84.3	2.2	-	0.2	2.2	0.1	3.4	0.1	0.8	-	0.9	4.4	4.4	More than 30,000 Baht
ไม่ทราบ	12.4	0.2	-	1.7	-	-	3.6	0.4	0.5	0.2	-	0.2	0.2	Unknown
<b>หญิง</b>	1,698.4	197.9	1.6	383.7	7.1	6.8	120.3	188.2	9.1	92.0	3.9	39.6	39.6	FEMALE
ต่ำกว่า 1,501 บาท	73.1	40.7	-	17.8	-	-	5.9	1.3	-	0.9	-	0.9	0.9	Less than 1,501 Baht
1,501 - 2,500 บาท	98.9	39.2	-	27.5	-	1.0	10.7	8.8	0.6	6.8	-	0.1	0.1	1,501 - 2,500 Baht
2,501 - 3,500 บาท	128.6	36.1	0.8	36.6	1.6	-	18.4	5.2	0.3	7.6	0.3	0.2	0.2	2,501 - 3,500 Baht
3,501 - 4,500 บาท	252.1	38.9	-	90.0	2.1	-	37.3	25.7	0.1	20.0	0.2	0.9	0.9	3,501 - 4,500 Baht
4,501 - 5,500 บาท	259.7	22.5	0.8	83.2	0.1	-	27.6	45.4	0.3	28.2	0.1	2.2	2.2	4,501 - 5,500 Baht
5,501 - 6,500 บาท	208.7	8.8	-	55.8	-	2.8	13.7	30.2	0.9	18.6	0.1	3.5	3.5	5,501 - 6,500 Baht
6,501 - 7,500 บาท	115.8	2.3	-	47.7	-	-	2.7	19.1	0.5	4.3	0.2	0.6	0.6	6,501 - 7,500 Baht
7,501 - 10,000 บาท	215.7	2.0	-	19.1	0.4	0.1	2.9	16.4	6.5	4.6	1.0	12.1	12.1	7,501 - 10,000 Baht
10,001 - 15,000 บาท	127.3	6.7	-	5.1	2.1	2.2	0.8	4.6	-	0.9	1.0	5.6	5.6	10,001 - 15,000 Baht
15,001 - 20,000 บาท	55.3	0.2	-	0.7	-	-	0.2	0.8	-	-	0.2	4.3	4.3	15,001 - 20,000 Baht
20,001 - 30,000 บาท	94.2	-	-	0.2	0.4	0.5	0.1	0.4	0.0	-	0.5	4.4	4.4	20,001 - 30,000 Baht
มากกว่า 30,000 บาท	63.9	-	-	-	0.2	0.2	-	0.5	-	-	0.2	3.0	3.0	More than 30,000 Baht
ไม่ทราบ	5.2	0.5	-	0.1	-	-	-	-	-	-	-	2.1	2.1	Unknown

ตารางที่ 18 จำนวนลูกจ้าง จำแนกตามอุตสาหกรรม ระดับของรายได้ และเพศ ภาคตะวันออกเฉียงเหนือ(ต่อ)  
TABLE 18 EMPLOYEE BY INDUSTRY, INCOME CLASS AND SEX , NORTHEASTERN REGION(Contd.)

ไตรมาสที่ 2/2554 : Quarter 2/2011

หน่วยเป็นพัน : in Thousands

ระดับของรายได้	อุตสาหกรรม (ต่อ) Industry (Contd.)										กิจกรรมขององค์กร Extra-territorial	งานในครัวเรือน Activities of household	ไม่ทราบ Unknown	INCOME CLASS
	กิจกรรมกิจกรรมทางวิชาชีพ อาชีพและเทคนิค Real estate professional/scientific activities	การบริหารสนับสนุน และป้องกันประเทศ Administrative and service activities	การบริหารราชการ ป้องกันประเทศ Public administration/defence	การศึกษา Education	งานสังคมสงเคราะห์ Health and social work	ศิลปะ ความบันเทิง และนันทนาการ Art, entertainment	บริการด้านอื่นๆ Other service	อุตสาหกรรมด้านสุขภาพ Health and Art, entertainment	การศึกษาด้านสุขภาพ Education	อุตสาหกรรม (ต่อ) Industry (Contd.)				
<b>ชาย</b>	1.3	23.8	7.9	371.1	188.6	67.2	16.0	25.8	5.9	-	-	-	-	MALE
ต่ำกว่า 1,501 บาท	-	0.5	0.5	0.2	-	-	0.5	2.3	1.3	-	-	-	-	Less than 1,501 Baht
1,501 - 2,500 บาท	-	-	-	1.9	0.5	-	2.7	2.0	0.6	-	-	-	-	1,501 - 2,500 Baht
2,501 - 3,500 บาท	-	-	0.2	4.1	0.2	0.7	2.5	10.9	0.1	-	-	-	-	2,501 - 3,500 Baht
3,501 - 4,500 บาท	-	0.9	2.1	7.9	3.0	3.6	4.1	1.8	0.4	-	-	-	-	3,501 - 4,500 Baht
4,501 - 5,500 บาท	1.1	1.0	2.0	66.0	12.9	12.6	1.8	0.8	1.2	-	-	-	-	4,501 - 5,500 Baht
5,501 - 6,500 บาท	0.2	0.9	0.2	47.3	2.5	12.5	0.5	5.3	0.1	-	-	-	-	5,501 - 6,500 Baht
6,501 - 7,500 บาท	-	0.9	0.8	23.4	4.1	7.6	1.4	0.3	0.6	-	-	-	-	6,501 - 7,500 Baht
7,501 - 10,000 บาท	-	7.8	1.9	75.9	26.4	13.6	1.3	0.9	1.4	-	-	-	-	7,501 - 10,000 Baht
10,001 - 15,000 บาท	-	8.5	0.2	53.0	31.6	9.7	0.8	0.5	-	-	-	-	-	10,001 - 15,000 Baht
15,001 - 20,000 บาท	-	2.7	-	33.8	10.3	3.5	0.3	-	0.2	-	-	-	-	15,001 - 20,000 Baht
20,001 - 30,000 บาท	-	0.4	0.1	41.4	40.2	2.4	0.1	-	-	-	-	-	-	20,001 - 30,000 Baht
มากกว่า 30,000 บาท	-	0.2	-	12.0	56.6	1.1	-	-	-	-	-	-	-	More than 30,000 Baht
ไม่ทราบ	-	-	-	4.2	0.4	-	-	1.1	-	-	-	-	-	Unknown
<b>หญิง</b>	2.9	20.0	12.6	171.6	252.1	161.4	8.3	16.5	32.5	0.1	-	-	-	FEMALE
ต่ำกว่า 1,501 บาท	-	-	-	3.0	1.4	0.5	-	0.2	0.5	-	-	-	-	Less than 1,501 Baht
1,501 - 2,500 บาท	-	0.6	-	0.2	-	-	-	0.4	3.2	-	-	-	-	1,501 - 2,500 Baht
2,501 - 3,500 บาท	-	-	3.3	2.5	2.7	2.1	-	2.4	8.3	-	-	-	-	2,501 - 3,500 Baht
3,501 - 4,500 บาท	-	0.9	4.6	5.7	7.7	5.1	3.5	1.9	7.5	-	-	-	-	3,501 - 4,500 Baht
4,501 - 5,500 บาท	0.1	-	0.8	13.7	11.6	13.7	1.6	1.0	6.8	-	-	-	-	4,501 - 5,500 Baht
5,501 - 6,500 บาท	0.2	7.8	2.7	18.0	7.7	23.5	1.0	8.9	4.5	-	-	-	-	5,501 - 6,500 Baht
6,501 - 7,500 บาท	0.6	0.3	1.3	13.3	7.3	13.2	0.1	1.5	1.0	-	-	-	-	6,501 - 7,500 Baht
7,501 - 10,000 บาท	1.2	4.3	0.1	54.1	50.1	38.6	1.5	0.0	0.8	-	-	-	-	7,501 - 10,000 Baht
10,001 - 15,000 บาท	0.4	3.8	-	36.8	36.7	20.0	0.7	0.2	-	-	-	-	-	10,001 - 15,000 Baht
15,001 - 20,000 บาท	-	0.2	-	10.7	18.7	19.3	-	-	-	-	-	-	-	15,001 - 20,000 Baht
20,001 - 30,000 บาท	-	1.9	-	10.6	57.1	18.1	-	-	-	-	-	-	-	20,001 - 30,000 Baht
มากกว่า 30,000 บาท	0.4	0.2	-	2.8	50.8	5.6	-	-	-	-	-	-	-	More than 30,000 Baht
ไม่ทราบ	-	-	-	0.3	0.3	1.8	-	0.1	0.1	-	-	-	-	Unknown

ภาคใต้  
*Southern Region*

## ตารางสถิติ ภาคใต้

- ตารางที่ 1 จำนวนประชากร จำแนกตามกลุ่มอายุ สถานภาพแรงงาน
- ตารางที่ 2 จำนวนประชากรอายุ 15 ปี ขึ้นไป จำแนกตามสถานภาพสมรส สถานภาพแรงงาน
- ตารางที่ 3 จำนวนประชากรอายุ 15 ปีขึ้นไป จำแนกตามระดับการศึกษาที่สำเร็จ สถานภาพแรงงาน
- ตารางที่ 4 ผู้มีงานทำ จำแนกตามระดับการศึกษาที่สำเร็จ อาชีพ
- ตารางที่ 5 ผู้มีงานทำ จำแนกตามระดับการศึกษาที่สำเร็จ อุตสาหกรรม
- ตารางที่ 6 ผู้มีงานทำ จำแนกตามสถานภาพการทำงาน อาชีพ
- ตารางที่ 7 ผู้มีงานทำ จำแนกตามสถานภาพการทำงาน อุตสาหกรรม
- ตารางที่ 8 ผู้มีงานทำ จำแนกตามอาชีพ จำนวนชั่วโมงทำงานต่อสัปดาห์ การมีเวลาเหลือพอที่จะทำงานเพิ่มขึ้น
- ตารางที่ 9 ผู้มีงานทำ จำแนกตามอุตสาหกรรม จำนวนชั่วโมงทำงานต่อสัปดาห์ การมีเวลาเหลือพอที่จะทำงานเพิ่มขึ้น
- ตารางที่ 10 ผู้มีงานทำ จำแนกตามสถานภาพการทำงาน จำนวนชั่วโมงทำงานต่อสัปดาห์ การมีเวลาเหลือพอที่จะทำงานเพิ่มขึ้น
- ตารางที่ 11 ผู้มีงานทำ จำแนกตามกลุ่มอายุ ชั่วโมงการทำงานต่อสัปดาห์ การมีเวลาเหลือพอที่จะทำงานเพิ่มขึ้น
- ตารางที่ 12 จำนวนผู้ว่างงาน ที่หางานทำ จำแนกตามระยะเวลาที่หางานทำ ระดับการศึกษาที่สำเร็จ
- ตารางที่ 13 จำนวนผู้ว่างงาน ที่เคยทำงานมาก่อน จำแนกอาชีพที่ทำครั้งสุดท้าย อุตสาหกรรมที่ทำครั้งสุดท้าย
- ตารางที่ 14 ลูกจ้าง จำแนกตามค่าจ้างเฉลี่ย ผลประโยชน์อื่นๆ ที่ได้รับ อุตสาหกรรม
- ตารางที่ 15 ลูกจ้างเอกชน จำแนกตามค่าจ้างเฉลี่ย ผลประโยชน์อื่นๆ ที่ได้รับ อุตสาหกรรม
- ตารางที่ 16 ลูกจ้างรัฐบาล จำแนกตามค่าจ้างเฉลี่ย ผลประโยชน์อื่นๆ ที่ได้รับ อุตสาหกรรม
- ตารางที่ 17 ลูกจ้าง จำแนกตาม อาชีพ ระดับของรายได้
- ตารางที่ 18 ลูกจ้าง จำแนกตาม อุตสาหกรรม ระดับของรายได้

ตารางที่ 1 จำนวนประชากรอายุ 15 ปีขึ้นไป จำแนกตามกลุ่มอายุ สถานภาพแรงงาน ภาคใต้

TABLE 1 POPULATION 15 YEARS AND OVER BY AGE GROUP, LABOR FORCE STATUS, SOUTHERN REGION

ไตรมาสที่ 2/2554 : Quarter 2/2011

หน่วยเป็นพัน : In Thousands

สถานภาพแรงงาน	รวม	กลุ่มอายุ						LABOR FORCE STATUS		
		15-19	20-24	25-29	30-34	35-39	40-49		50-59	>= 60
ประชากรอายุ 15 ปีขึ้นไป	7,246.2	796.2	833.5	801.1	723.5	719.3	1,351.2	985.6	1,035.8	POPULATION 15 YEARS AND OVER
กำลังแรงงานรวม	5,334.1	248.0	598.6	686.4	642.3	654.5	1,228.8	826.5	449.2	Total Labor Force
1. กำลังแรงงานปัจจุบัน	5,331.7	247.5	597.7	686.4	642.3	654.5	1,228.7	825.9	448.8	1. Current labor force
1.1 ผู้มีงานทำ	5,295.9	244.0	584.8	678.2	640.2	652.2	1,224.8	824.9	446.8	1.1 Employed
- ทำงาน	5,059.4	234.2	561.3	654.6	614.8	626.7	1,172.1	778.0	417.7	- At work
- ไม่ทำงานแต่มีงานประจำ	236.5	9.8	23.5	23.5	25.4	25.5	52.7	47.0	29.1	- With job but not at work
1.2 ผู้ว่างงาน	35.8	3.5	12.9	8.2	2.1	2.2	4.0	1.0	2.0	1.2 Unemployed
- หางานทำ	6.3	1.2	3.1	1.3	0.2	0.6	0.1	0.0	-	- Looking for work
- ไม่หางานทำ/พร้อมที่จะทำงาน	29.5	2.3	9.8	6.9	1.9	1.6	3.9	0.9	2.0	- Not looking/available for work
2. กำลังแรงงานที่รอฤดูกาล	2.4	0.5	0.9	0.0	-	-	0.0	0.6	0.4	2. Seasonally inactive labor force
ผู้ไม่อยู่ในกำลังแรงงาน	1,912.0	548.3	235.0	114.7	81.2	64.8	122.4	159.1	586.6	Persons not in Labor Force
1. ทำงานบ้าน	701.5	41.9	109.1	96.2	64.4	51.5	97.3	115.3	125.9	1. Household work
2. เรียนหนังสือ	555.3	464.5	86.3	3.8	0.5	0.0	-	-	0.1	2. Studies
3. ยังเด็ก ขรา/ไม่สามารถทำงานได้	496.4	9.4	9.0	9.5	9.2	9.0	13.2	21.3	415.8	3. Too young/old/incapable of work
4. อื่น ๆ	158.9	32.5	30.6	5.3	7.1	4.3	11.9	22.5	44.8	4. Others

ตารางที่ 1 จำนวนประชากรอายุ 15 ปีขึ้นไป จำแนกตามกลุ่มอายุ สถานภาพแรงงาน และเพศ ภาคใต้

Table 1 POPULATION 15 YEARS AND OVER BY AGE GROUP, LABOR FORCE STATUS AND SEX, SOUTHERN REGION

ไตรมาสที่ 2/2554 : Quarter 2/2011

หน่วยเป็นพัน : In Thousands

สถานภาพแรงงาน	รวม						LABOR FORCE STATUS			
	Total	15-19	20-24	25-29	30-34	35-39	40-49	50-59	>=60	
ชาย	3,564.3	410.3	432.5	408.1	365.9	353.6	661.4	474.9	457.5	MALE
กำลังแรงงานรวม	2,953.6	165.5	358.8	392.1	350.0	343.7	647.5	444.8	251.1	Total Labor Force
1. กำลังแรงงานปัจจุบัน	2,951.8	165.2	358.3	392.1	350.0	343.7	647.4	444.2	250.8	1. Current labor force
1.1 ผู้มีงานทำ	2,933.3	162.8	351.4	386.3	349.3	342.7	645.8	444.2	250.8	1.1 Employed
- ทำงาน	2,794.2	154.5	337.1	371.1	335.1	329.7	615.7	416.0	234.9	- At work
- ไม่ทำงานแต่มีงานประจำ	139.1	8.3	14.3	15.2	14.2	12.9	30.1	28.2	15.9	- With job but not at work
1.2 ผู้ว่างงาน	18.6	2.4	7.0	5.8	0.7	1.0	1.6	0.0	-	1.2 Unemployed
- ทำงานทำ	4.9	0.8	2.5	1.0	0.2	0.4	-	0.0	-	- Looking for work
- ไม่หางานทำ/พร้อมที่จะทำงาน	13.7	1.6	4.5	4.8	0.6	0.7	1.6	-	-	- Not looking/available for work
2. กำลังแรงงานที่รอดูกาล	1.8	0.3	0.5	0.0	-	-	0.0	0.6	0.4	2. Seasonally inactive labor force
ผู้ไม่อยู่ในกำลังแรงงาน	610.6	244.7	73.7	15.9	15.9	9.9	14.0	30.1	206.4	Persons not in Labor Force
1. ทำงานบ้าน	35.4	6.7	9.6	6.3	1.8	1.2	1.0	3.4	5.5	1. Household work
2. เรียนหนังสือ	247.4	209.6	34.8	2.8	0.3	-	-	-	-	2. Studies
3. ยังก่อน ขธา/ไม่สามารถทำงานได้	225.7	5.8	7.7	4.4	8.7	6.9	9.1	12.6	170.5	3. Too young/old/incapable of work
4. อื่น ๆ	102.2	22.7	21.6	2.4	5.1	1.8	3.9	14.2	30.5	4. Others
หญิง	3,681.9	386.0	401.0	393.1	357.5	365.7	689.7	510.6	578.2	FEMALE
กำลังแรงงานรวม	2,380.5	82.5	239.8	294.3	292.3	310.8	581.3	381.7	198.1	Total Labor Force
1. กำลังแรงงานปัจจุบัน	2,379.9	82.2	239.4	294.3	292.3	310.8	581.3	381.7	198.1	1. Current labor force
1.1 ผู้มีงานทำ	2,362.7	81.2	233.4	291.9	290.9	309.6	579.0	380.7	196.0	1.1 Employed
- ทำงาน	2,265.2	79.6	224.2	283.6	279.7	297.0	556.3	362.0	182.8	- At work
- ไม่ทำงานแต่มีงานประจำ	97.5	1.5	9.2	8.3	11.2	12.6	22.6	18.8	13.2	- With job but not at work
1.2 ผู้ว่างงาน	17.2	1.1	5.9	2.4	1.4	1.2	2.4	0.9	2.0	1.2 Unemployed
- ทำงานทำ	1.5	0.3	0.6	0.2	-	0.3	0.1	-	-	- Looking for work
- ไม่หางานทำ/พร้อมที่จะทำงาน	15.8	0.7	5.4	2.1	1.4	1.0	2.3	0.9	2.0	- Not looking/available for work
2. กำลังแรงงานที่รอดูกาล	0.6	0.2	0.4	-	-	-	-	-	-	2. Seasonally inactive labor force
ผู้ไม่อยู่ในกำลังแรงงาน	1,301.4	303.5	161.2	98.8	65.3	55.0	108.4	129.0	380.2	Persons not in Labor Force
1. ทำงานบ้าน	666.1	35.2	99.5	89.8	62.6	50.3	96.4	111.9	120.5	1. Household work
2. เรียนหนังสือ	307.9	255.0	51.5	1.1	0.3	0.0	-	-	0.1	2. Studies
3. ยังก่อน ขธา/ไม่สามารถทำงานได้	270.7	3.6	1.3	5.0	0.5	2.1	4.1	8.7	245.3	3. Too young/old/incapable of work
4. อื่น ๆ	56.7	9.8	9.0	2.9	1.9	2.5	7.9	8.4	14.3	4. Others

ตารางที่ 2 จำนวนประชากรอายุ 15 ปีขึ้นไป จำแนกตามสถานภาพสมรส สถานภาพแรงงาน ภาคใต้

TABLE 2 POPULATION 15 YEARS AND OVER BY MARITAL STATUS, LABOR FORCE STATUS , SOUTHERN REGION

ไตรมาสที่ 2/2554 : Quarter 2/2011

หน่วยเป็นพัน : In Thousands

สถานภาพแรงงาน	เคยสมรส Ever-Married					LABOR FORCE STATUS
	โสด Single	สมรส Married	หม้าย Widowed	หย่า Divorced	แยกกันอยู่ Separated	
รวม Total						TOTAL
ยอดรวม	7,246.2	4,566.1	519.1	78.7	113.5	2.2
กำลังแรงงานรวม	5,334.1	3,732.6	230.2	70.3	91.0	2.0
1. กำลังแรงงานปัจจุบัน	5,331.7	3,732.0	230.1	70.3	91.0	2.0
1.1 ผู้มีงานทำ	5,295.9	3,721.7	229.2	68.9	90.2	2.0
- ทำงาน	5,059.4	3,547.9	207.8	67.0	86.7	2.0
- ไม่ทำงานแต่มีงานประจำ	236.5	173.8	21.4	1.9	3.5	-
1.2 ผู้ว่างงาน	35.8	10.4	0.9	1.3	0.9	-
- ทงานทำ	6.3	1.2	-	1.3	0.2	-
- ไม่ทงานทำ/พร้อมที่จะทงาน	29.5	9.1	0.9	0.1	0.7	-
2. กำลังแรงงานที่รอฤดูกาล	2.4	0.6	0.1	-	-	-
ผู้ไม่อยู่ในกำลังแรงงาน	1,912.0	833.5	289.0	8.5	22.5	0.2
1. ทงานบ้าน	701.5	539.5	65.4	2.4	11.1	0.2
2. เรียนหนังสือ	555.3	7.6	0.1	-	-	-
3. ยิงเด็ก ขรา/ไม่สามารถทงานได้	496.4	210.7	212.2	5.5	9.3	0.1
4. อื่น ๆ	158.9	75.6	11.3	0.6	2.1	-



ตารางที่ 2 จำนวนประชากรอายุ 15 ปีขึ้นไป จำแนกตามสถานภาพสมรส สถานภาพแรงงาน และเพศ ภาคใต้

TABLE 2 POPULATION 15 YEARS AND OVER BY MARITAL STATUS, LABOR FORCE STATUS AND SEX, SOUTHERN REGION

ไตรมาสที่ 2/2554 : Quarter 2/2011

หน่วยเป็นพัน : In Thousands

สถานภาพแรงงาน	รวม				เคยสมรส Ever-Married				LABOR FORCE STATUS	
	Total	โสด Single	สมรส Married	หม้าย Widowed	หย่า Divorced	แยกกันอยู่ Separated	ไม่ทราบ Unknown	LABOR FORCE STATUS	LABOR FORCE STATUS	
<b>ชาย</b>	<b>3,564.3</b>	<b>1,144.5</b>	<b>2,246.2</b>	<b>94.0</b>	<b>36.0</b>	<b>43.2</b>	<b>0.4</b>	<b>MALE</b>	<b>MALE</b>	
<b>กำลังแรงงานรวม</b>	<b>2,953.6</b>	<b>788.9</b>	<b>2,052.3</b>	<b>43.5</b>	<b>32.8</b>	<b>35.9</b>	<b>0.4</b>	<b>Total Labor Force</b>	<b>Total Labor Force</b>	
<b>1. กำลังแรงงานปัจจุบัน</b>	<b>2,951.8</b>	<b>787.7</b>	<b>2,051.8</b>	<b>43.4</b>	<b>32.8</b>	<b>35.9</b>	<b>0.4</b>	<b>1. Current labor force</b>	<b>1. Current labor force</b>	
1.1 ผู้มีงานทำ	2,933.3	773.6	2,048.8	43.4	31.5	35.7	0.4	1.1 Employed	1.1 Employed	
- ทำงาน	2,794.2	745.4	1,943.8	41.2	30.4	33.1	0.4	- At work	- At work	
- ไม่ทำงานแต่มีงานประจำ	139.1	28.2	105.0	2.2	1.1	2.6	-	- With job but not at work	- With job but not at work	
1.2 ผู้ว่างงาน	18.6	14.1	3.0	-	1.3	0.2	-	1.2 Unemployed	1.2 Unemployed	
- หางานทำ	4.9	2.7	0.9	-	1.3	-	-	- Looking for work	- Looking for work	
- ไม่หางานทำ/พร้อมที่จะทำงาน	13.7	11.4	2.1	-	-	0.2	-	- Not looking/available for work	- Not looking/available for work	
<b>2. กำลังแรงงานที่รอฤดูกาล</b>	<b>1.8</b>	<b>1.3</b>	<b>0.5</b>	<b>0.1</b>	<b>-</b>	<b>-</b>	<b>-</b>	<b>2. Seasonally inactive labor force</b>	<b>2. Seasonally inactive labor force</b>	
<b>ผู้ไม่อยู่ในกำลังแรงงาน</b>	<b>610.6</b>	<b>355.6</b>	<b>194.0</b>	<b>50.5</b>	<b>3.3</b>	<b>7.3</b>	<b>-</b>	<b>Persons not in Labor Force</b>	<b>Persons not in Labor Force</b>	
1. ทำงานบ้าน	35.4	20.7	12.7	1.4	0.1	0.5	-	1. Household work	1. Household work	
2. เรียนหนังสือ	247.4	246.2	1.1	-	-	-	-	2. Studies	2. Studies	
3. ยังกเด็ก ซรา/ไม่สามารถทำงานได้	225.7	38.3	135.5	44.1	2.6	5.2	-	3. Too young/old/incapable of work	3. Too young/old/incapable of work	
4. อื่น ๆ	102.2	50.4	44.6	5.0	0.5	1.7	-	4. Others	4. Others	
<b>หญิง</b>	<b>3,681.9</b>	<b>822.0</b>	<b>2,319.9</b>	<b>425.2</b>	<b>42.7</b>	<b>70.3</b>	<b>1.9</b>	<b>FEMALE</b>	<b>FEMALE</b>	
<b>กำลังแรงงานรวม</b>	<b>2,380.5</b>	<b>419.2</b>	<b>1,680.4</b>	<b>186.7</b>	<b>37.5</b>	<b>55.2</b>	<b>1.7</b>	<b>Total Labor Force</b>	<b>Total Labor Force</b>	
<b>1. กำลังแรงงานปัจจุบัน</b>	<b>2,379.9</b>	<b>418.6</b>	<b>1,680.3</b>	<b>186.7</b>	<b>37.5</b>	<b>55.2</b>	<b>1.7</b>	<b>1. Current labor force</b>	<b>1. Current labor force</b>	
1.1 ผู้มีงานทำ	2,362.7	410.4	1,672.9	185.8	37.4	54.5	1.7	1.1 Employed	1.1 Employed	
- ทำงาน	2,265.2	402.6	1,604.1	166.7	36.6	53.6	1.7	- At work	- At work	
- ไม่ทำงานแต่มีงานประจำ	97.5	7.9	68.8	19.1	0.8	0.9	-	- With job but not at work	- With job but not at work	
1.2 ผู้ว่างงาน	17.2	8.2	7.4	0.9	0.1	0.7	-	1.2 Unemployed	1.2 Unemployed	
- หางานทำ	1.5	1.0	0.3	-	-	0.2	-	- Looking for work	- Looking for work	
- ไม่หางานทำ/พร้อมที่จะทำงาน	15.8	7.2	7.1	0.9	0.1	0.5	-	- Not looking/available for work	- Not looking/available for work	
<b>2. กำลังแรงงานที่รอฤดูกาล</b>	<b>0.6</b>	<b>0.5</b>	<b>0.1</b>	<b>-</b>	<b>-</b>	<b>-</b>	<b>-</b>	<b>2. Seasonally inactive labor force</b>	<b>2. Seasonally inactive labor force</b>	
<b>ผู้ไม่อยู่ในกำลังแรงงาน</b>	<b>1,301.4</b>	<b>402.8</b>	<b>639.5</b>	<b>238.5</b>	<b>5.2</b>	<b>15.2</b>	<b>0.2</b>	<b>Persons not in Labor Force</b>	<b>Persons not in Labor Force</b>	
1. ทำงานบ้าน	666.1	62.3	526.8	64.0	2.3	10.6	0.2	1. Household work	1. Household work	
2. เรียนหนังสือ	307.9	301.4	6.5	0.1	-	-	-	2. Studies	2. Studies	
3. ยังกเด็ก ซรา/ไม่สามารถทำงานได้	270.7	20.3	75.2	168.2	2.9	4.1	0.1	3. Too young/old/incapable of work	3. Too young/old/incapable of work	
4. อื่น ๆ	56.7	18.8	31.0	6.3	0.1	0.5	-	4. Others	4. Others	

ตารางที่ 3 จำนวนประชากรอายุ 15 ปีขึ้นไป จำแนกตามระดับการศึกษาที่สำเร็จ สถานภาพแรงงาน ภาคใต้

TABLE 3 POPULATION 15 YEARS AND OVER BY LEVEL OF EDUCATIONAL ATTAINMENT, LABOR FORCE STATUS, SOUTHERN REGION

ไตรมาสที่ 2/2554 : Quarter 2/2011

หน่วยเป็นพัน : In Thousands

สถานภาพแรงงาน	รวม	ไม่มีการศึกษา	ต่ำกว่าประถมศึกษา	ประถมศึกษา	มัธยมศึกษาตอนต้น	มัธยมศึกษาตอนปลาย				อุดมศึกษา			อื่นๆ <sup>1/</sup>	ไม่ทราบ	LABOR FORCE STATUS
						None	Elementary	Elementary	Elementary	Upper Secondary Level	Upper Secondary Level	Higher Level			
					Lower Secondary	General/Academic	Vocational	Teacher Training	Academic	Technical Education	Teacher Training	Others <sup>2/</sup>	Unknown		
<b>ยอดรวม</b>	7,246.2	392.9	1,805.2	1,632.6	1,356.2	790.7	254.8	4.6	489.4	336.2	140.9	9.7	33.2		TOTAL
<b>กำลังแรงงานรวม</b>	5,334.1	198.1	1,270.7	1,336.2	861.1	603.7	191.3	2.6	434.9	285.5	115.9	5.9	28.2		Total Labor Force
<b>1. กำลังแรงงานปัจจุบัน</b>	5,331.7	198.1	1,269.8	1,336.1	860.7	603.4	191.0	2.6	434.5	285.5	115.9	5.9	28.2		1. Current labor force
1.1 ผู้มีงานทำ	5,295.9	197.7	1,264.4	1,329.7	853.0	601.5	186.5	2.1	430.0	282.2	114.9	5.9	28.2		1.1 Employed
- ทำงาน	5,059.4	184.6	1,187.2	1,270.7	804.8	582.1	181.7	1.5	425.9	273.6	113.5	5.9	27.9		- At work
- ไม่ทำงานแต่มีงานประจำ	236.5	13.2	77.2	58.9	48.2	19.5	4.8	0.6	4.0	8.6	1.4	-	0.3		- With job but not at work
1.2 ผู้ว่างงาน	35.8	0.4	5.4	6.5	7.7	1.9	4.6	0.6	4.6	3.3	1.0	-	-		1.2 Unemployed
- หางานทำ	6.3	0.1	-	2.1	0.9	0.5	0.4	-	1.3	1.1	-	-	-		- Looking for work
- ไม่หางานทำ/พร้อมที่จะทำงาน	29.5	0.3	5.4	4.4	6.8	1.4	4.2	0.6	3.3	2.2	1.0	-	-		- Not looking/available for work
<b>2. กำลังแรงงานที่รอฤดูกาล</b>	2.4	-	0.9	0.0	0.4	0.4	0.3	-	0.4	-	-	-	0.0		2. Seasonally inactive labor force
<b>ผู้ไม่อยู่ในกำลังแรงงาน</b>	1,912.0	194.8	534.6	296.4	495.0	186.9	63.5	1.9	54.5	50.7	25.0	3.8	4.9		Persons not in Labor Force
1. ทำงานบ้าน	701.5	39.2	218.6	154.7	120.4	72.2	21.1	0.4	37.8	21.7	9.9	2.4	3.2		1. Household work
2. เรียนหนังสือ	555.3	-	0.0	86.9	332.4	86.7	32.2	0.3	1.2	15.6	-	-	-		2. Studies
3. อีกร่างกาย/ไม่สามารถทำงานได้	496.4	148.3	285.7	30.8	14.3	4.7	2.7	1.0	2.0	2.4	2.3	1.4	1.0		3. Too young/old/incapable of work
4. อื่น ๆ	158.9	7.3	30.3	24.1	28.1	23.3	7.5	0.2	13.5	11.0	12.9	-	0.7		4. Others

1/ รวมอาชีพระยะสั้น 1/ Including Short Course Vocational

ตารางที่ 3 จำนวนประชากรอายุ 15 ปีขึ้นไป จำแนกตามระดับการศึกษาที่สำเร็จ สถานภาพแรงงาน และเพศ ภาคใต้  
 TABLE 3 POPULATION 15 YEARS AND OVER BY LEVEL OF EDUCATIONAL ATTAINMENT, LABOR FORCE STATUS AND SEX, SOUTHERN REGION

หน่วยเป็นพัน : in Thousands

ไตรมาสที่ 2/2554 : Quarter 2/2011

สถานภาพแรงงาน	รวม	ไม่มีการศึกษา	ต่ำกว่าประถมศึกษา	ประถมศึกษา	มัธยมศึกษาตอนต้น	มัธยมศึกษาตอนปลาย				อุดมศึกษา				อื่นๆ	ไม่ทราบ	LABOR FORCE STATUS
						Upper Secondary Level		Higher Level		Upper Secondary Level		Higher Level				
						None	Elementary	Lower Secondary	General/Academic	Vocational	Teacher Training	Academic	Technical Education			
ชาย	3,564.3	148.8	810.7	886.1	725.1	408.4	147.2	3.4	210.4	155.8	47.7	3.2	17.5		MALE	
กำลังแรงงานรวม	2,953.6	94.7	650.1	793.7	530.3	357.7	127.4	2.2	198.6	139.6	40.3	2.7	16.6		Total Labor Force	
1. กำลังแรงงานปัจจุบัน	2,951.8	94.7	649.2	793.7	529.8	357.6	127.1	2.2	198.6	139.6	40.3	2.7	16.5		1. Current labor force	
1.1 ผู้มีงานทำ	2,933.3	94.4	648.2	790.0	524.1	356.2	125.4	1.6	196.1	137.9	40.1	2.7	16.5		1.1 Employed	
- ทำงาน	2,794.2	89.9	603.5	751.2	495.2	346.6	123.4	1.1	193.6	131.6	39.1	2.7	16.3		- At work	
- ไม่ทำงานแต่มีงานประจำ	139.1	4.4	44.7	38.8	28.9	9.6	2.1	0.5	2.5	6.3	1.0	-	0.3		- With job but not at work	
1.2 ผู้ว่างงาน	18.6	0.3	1.0	3.7	5.7	1.4	1.6	0.6	2.4	1.7	0.1	-	-		1.2 Unemployed	
- ทำงานทำ	4.9	-	-	1.9	0.6	0.3	0.4	-	0.9	0.8	-	-	-		- Looking for work	
- ไม่ทำงานทำ/พร้อมที่จะทำงาน	13.7	0.3	1.0	1.8	5.2	1.1	1.3	0.6	1.5	0.9	0.1	-	-		- Not Looking/available for work	
2. กำลังแรงงานที่ออกนอก	1.8	-	0.9	0.0	0.4	0.1	0.3	-	0.0	-	-	-	0.0		2. Seasonally inactive labor force	
ผู้ไม่อยู่ในกำลังแรงงาน	610.6	54.1	160.6	92.4	194.8	50.7	19.9	1.2	11.8	16.2	7.4	0.5	1.0		Persons not in Labor Force	
1. ทำงานบ้าน	35.4	0.9	8.0	7.2	10.5	5.3	0.2	-	2.1	0.7	0.5	-	-		1. Household work	
2. เรียนหนังสือ	247.4	-	0.0	47.0	152.3	28.3	12.6	0.3	0.3	6.5	-	-	-		2. Studies	
3. ยังเด็ก หรือ/ไม่สามารถทำงานได้	225.7	47.7	133.2	20.8	10.8	3.1	2.6	0.7	1.6	2.2	1.9	0.5	0.7		3. Too young/old/incapable of work	
4. อื่น ๆ	102.2	5.6	19.4	17.4	21.2	14.0	4.4	0.2	7.8	6.9	5.1	-	0.3		4. Others	
หญิง	3,681.9	244.1	994.5	746.5	631.1	382.3	107.6	1.2	279.0	180.4	93.2	6.5	15.6		FEMALE	
กำลังแรงงานรวม	2,580.5	103.4	620.5	542.5	330.9	246.1	64.0	0.5	236.4	145.9	75.6	3.2	11.7		Total Labor Force	
1. กำลังแรงงานปัจจุบัน	2,579.9	103.4	620.5	542.5	330.9	245.8	64.0	0.5	236.0	145.9	75.6	3.2	11.7		1. Current labor force	
1.1 ผู้มีงานทำ	2,562.7	103.4	616.2	539.7	328.9	245.3	61.0	0.5	233.8	144.4	74.7	3.2	11.7		1.1 Employed	
- ทำงาน	2,265.2	94.6	583.7	519.6	309.6	235.5	58.4	0.4	232.3	142.1	74.4	3.2	11.7		- At work	
- ไม่ทำงานแต่มีงานประจำ	97.5	8.8	32.5	20.1	19.3	9.8	2.7	0.1	1.5	2.3	0.4	-	-		- With job but not at work	
1.2 ผู้ว่างงาน	17.2	0.1	4.4	2.8	2.0	0.5	2.9	-	2.1	1.6	0.9	-	-		1.2 Unemployed	
- ทำงานทำ	1.5	0.1	-	0.2	0.4	0.2	0.1	-	0.4	0.2	-	-	-		- Looking for work	
- ไม่ทำงานทำ/พร้อมที่จะทำงาน	15.8	-	4.4	2.6	1.6	0.3	2.9	-	1.8	1.3	0.9	-	-		- Not Looking/available for work	
2. กำลังแรงงานที่ออกนอก	0.6	-	-	-	-	0.2	-	-	0.4	-	-	-	-		2. Seasonally inactive labor force	
ผู้ไม่อยู่ในกำลังแรงงาน	1,501.4	140.6	374.0	204.0	300.2	136.2	43.7	0.7	42.7	34.5	17.6	3.3	4.0		Persons not in Labor Force	
1. ทำงานบ้าน	666.1	38.3	210.6	147.5	109.8	66.9	20.9	0.4	35.7	21.0	9.4	2.4	3.2		1. Household work	
2. เรียนหนังสือ	307.9	-	-	39.9	180.0	58.4	19.6	-	0.9	9.1	-	-	-		2. Studies	
3. ยังเด็ก หรือ/ไม่สามารถทำงานได้	270.7	100.6	152.5	10.0	3.5	1.6	0.1	0.3	0.4	0.3	0.4	1.0	0.3		3. Too young/old/incapable of work	
4. อื่น ๆ	56.7	1.8	10.9	6.7	6.9	9.3	3.2	0.1	5.7	4.1	7.8	-	0.5		4. Others	

1/ รวมอาชีพระยะสั้น 1/ Including Short Course Vocational

ตารางที่ 4 จำนวนผู้จ้างทำ จำแนกตามระดับการศึกษาที่สำเร็จ อาชีพ ภาคใต้

TABLE 4 EMPLOYED PERSONS BY LEVEL OF EDUCATIONAL ATTAINMENT, OCCUPATION, SOUTHERN REGION

ไตรมาสที่ 2/2554 : Quarter 2/2011

หน่วยเป็นพัน : In Thousands

อาชีพ Occupation	รวม Total	ไม่มี การศึกษา None	ต่ำกว่า ประถมศึกษา Less than Elementary	ต่ำกว่า ประถมศึกษา Elementary	ประถมศึกษา ศึกษา Elementary	มัธยมศึกษา ตอนต้น Lower Secondary	มัธยมศึกษาตอนปลาย Upper Secondary Level				อุดมศึกษา Higher Level			อื่นๆ Others	ไม่ทราบ Unknown	OCCUPATION
							สาธสามัญ General/ Academic	สาขาวิชา ศึกษา Vocational	สาขาวิชา- การศึกษา Teacher Training	สาขาวิชา- การศึกษา Teacher Training	สาขาวิชา การศึกษา Higher Technical Education	สาขาวิชา- การศึกษา Teacher Training				
<b>ยอดรวม</b>	5,295.9	197.7	1,264.4	1,329.7	853.0	601.5	186.5	2.1	430.0	282.2	114.9	5.9	28.2	TOTAL		
1. ผู้ปฏิบัติงานทุกหมย ข้าราชการระดับอาวุโส และผู้จัดการ	85.4	0.2	12.3	10.7	8.8	7.3	4.2	0.1	29.7	8.4	3.3	0.1	0.5	1. Legislators, senior officials and managers		
2. ผู้ประกอบวิชาชีพด้านต่างๆ	218.2	-	1.4	3.7	5.5	9.2	1.6	0.3	93.1	25.9	77.1	0.3	0.2	2. Professionals		
3. ผู้ประกอบวิชาชีพด้านเทคนิคสาขาต่างๆ และอาชีพที่เกี่ยวข้อง	132.3	0.2	6.9	12.7	9.6	11.6	8.5	0.7	48.0	28.1	4.1	-	1.9	3. Technicians and associate professionals		
4. เสริม	145.3	-	2.2	6.7	17.2	22.4	9.2	0.0	57.0	24.5	5.0	-	1.1	4. Clerks		
5. พนักงานบริการและพนักงานในร้านค้า และตลาด	1,183.8	33.5	235.1	227.2	223.6	194.3	57.6	0.4	110.2	77.6	13.5	0.9	9.9	5. Service workers and shop and market sales workers		
6. ผู้ปฏิบัติงานที่มีฝีมือในด้านการเกษตร และการประมง	2,347.5	125.5	740.9	676.5	373.2	225.5	58.7	0.5	60.2	69.3	8.4	4.5	4.4	6. Skilled agricultural and fishery workers		
7. ผู้ปฏิบัติงานด้านความสามารถทางฝีมือ และธุรกิจการค้าที่เกี่ยวข้อง	505.6	15.4	119.8	155.4	77.5	54.1	26.1	-	19.3	33.4	2.0	0.1	2.5	7. Craft and related trades workers		
8. ผู้ปฏิบัติงานในโรงงานและเครื่องจักร และผู้ปฏิบัติงานด้านการประกอบ	188.5	3.5	31.7	52.1	54.8	24.9	8.1	-	4.9	5.9	1.2	-	1.5	8. Plant and machine operators and assemblers		
9. อาชีพขั้นพื้นฐานต่างๆ ในด้านการขาย และการให้บริการ	489.4	19.5	114.0	184.9	82.9	52.2	12.5	0.1	7.6	9.3	0.3	-	6.2	9. Elementary occupations		
10. คนงานซึ่งไม่ได้จำแนกไว้ในหมวดอื่น	-	-	-	-	-	-	-	-	-	-	-	-	-	10. Workers not classifiable by occupation		

1/ รวมอาชีพระยะสั้น 1/ Including Short Course Vocational

ตารางที่ 4 จำนวนผู้ปฏิบัติงาน จำแนกตามระดับการศึกษาที่สำเร็จ อาชีพ และเพศ ภาคใต้

TABLE 4 EMPLOYED PERSONS BY LEVEL OF EDUCATIONAL ATTAINMENT, OCCUPATION AND SEX, SOUTHERN REGION

อาชีพ Occupation	มัธยมศึกษาตอนปลาย Upper Secondary Level										อุดมศึกษา Higher Level			ไม่ทราบ Unknown	อื่นๆ Others	อาชีพ Occupation
	รวม Total	ไม่มีการศึกษา None	ต่ำกว่า ประถมศึกษา Less than Elementary	ประถมศึกษา Elementary	มัธยมศึกษา ตอนต้น Lower Secondary		สายอาชีพ ศึกษา Vocational		สายวิชาการ การศึกษา Teacher Training	สายอาชีพ ศึกษา Technical Education	สายวิชาการ การศึกษา Teacher Training	อื่นๆ Others				
					สาขามัธยมศึกษา General/ Academic	สายอาชีพ ศึกษา Vocational										
ชาย Male	2,933.3	94.4	648.2	790.0	524.1	356.2	125.4	1.6	196.1	137.9	40.1	2.7	16.5	0.5	1. Legislators, senior officials and managers	
1. ผู้ปฏิบัติงานนายช่างเทคนิคช่างเครื่องจักรและผู้จัดการ	69.2	0.2	9.9	10.1	8.0	6.7	3.9	0.0	20.7	6.6	2.6	0.1	0.5	-	2. Professionals	
2. ผู้ประกอบวิชาชีพด้านต่างๆ	80.8	-	1.4	2.4	3.3	4.3	1.2	0.2	37.7	5.8	24.5	0.1	-	-	3. Technicians and associate professionals	
3. ผู้ประกอบวิชาชีพด้านเทคนิคสาขาต่างๆ และอาชีพที่เกี่ยวข้อง	57.7	-	4.7	4.8	5.8	5.5	5.2	0.7	19.6	9.4	1.2	-	1.0	-	4. Clerks	
4. เติมน	48.1	-	0.8	3.2	8.3	12.8	3.9	-	13.4	4.5	0.4	-	0.8	-	5. Service workers and shop and market sales workers	
5. พนักงานบริการและพนักงานในร้านค้าและตลาด	493.1	12.7	81.8	90.4	107.1	90.8	32.0	0.2	39.7	29.6	4.0	0.1	4.8	-	6. Skilled agricultural and fishery workers	
6. ผู้ปฏิบัติงานที่มีฝีมือในด้านการเกษตรและการประมง	1,362.2	58.9	390.1	403.6	232.5	143.2	42.9	0.5	38.8	41.2	4.8	2.4	3.5	-	7. Craft and related trades workers	
7. ผู้ปฏิบัติงานด้านความสามารถที่มีชื่อเสียงและธุรกิจการค้าที่เกี่ยวข้อง	375.7	8.2	81.5	115.7	56.8	38.6	24.9	-	17.2	29.1	1.2	0.1	2.5	-	8. Plant and machine operators and assemblers	
8. ผู้ปฏิบัติการโรงงานและเครื่องจักรและผู้ปฏิบัติงานด้านประกอบ	177.7	3.0	29.5	47.3	53.1	23.7	8.1	-	4.8	5.6	1.2	-	1.5	-	9. Elementary occupations	
9. อาชีพขั้นพื้นฐานต่างๆ ในด้านการขายและการให้บริการ	288.7	11.5	48.6	112.5	49.2	30.6	3.4	-	4.3	6.2	0.3	-	2.1	-	10. Workers not classifiable by occupation	
10. คนงานซึ่งมิได้จำแนกไว้ในหมวดอื่น	-	-	-	-	-	-	-	-	-	-	-	-	-	-	-	
หญิง Female	2,362.7	103.4	616.2	539.7	328.9	245.3	61.0	0.5	233.8	144.4	74.7	3.2	11.7	0.2	1. Legislators, senior officials and managers	
1. ผู้ปฏิบัติงานนายช่างเทคนิคช่างเครื่องจักรและผู้จัดการ	16.1	0.1	2.4	0.6	0.8	0.5	0.3	0.1	9.0	1.8	0.7	-	-	-	2. Professionals	
2. ผู้ประกอบวิชาชีพด้านต่างๆ	137.4	-	-	1.3	2.1	4.9	0.4	0.1	55.4	20.0	52.6	0.3	0.2	-	3. Technicians and associate professionals	
3. ผู้ประกอบวิชาชีพด้านเทคนิคสาขาต่างๆ และอาชีพที่เกี่ยวข้อง	74.6	0.2	2.2	7.9	3.8	6.1	3.4	-	28.4	18.7	2.9	-	0.9	-	4. Clerks	
4. เติมน	97.2	-	1.4	3.5	8.8	9.6	5.4	0.0	43.5	20.0	4.6	-	0.4	-	5. Service workers and shop and market sales workers	
5. พนักงานบริการและพนักงานในร้านค้าและตลาด	690.7	20.8	153.3	136.7	116.5	103.5	25.7	0.2	70.5	48.0	9.6	0.8	5.1	-	6. Skilled agricultural and fishery workers	
6. ผู้ปฏิบัติงานที่มีฝีมือในด้านการเกษตรและการประมง	985.3	66.6	350.8	272.9	140.7	82.3	15.8	-	21.4	28.1	3.6	2.1	0.9	-	7. Craft and related trades workers	
7. ผู้ปฏิบัติงานด้านความสามารถที่มีชื่อเสียงและธุรกิจการค้าที่เกี่ยวข้อง	130.0	7.2	38.3	39.8	20.7	15.5	1.2	-	2.1	4.3	0.8	-	-	-	8. Plant and machine operators and assemblers	
8. ผู้ปฏิบัติการโรงงานและเครื่องจักรและผู้ปฏิบัติงานด้านประกอบ	10.8	0.5	2.3	4.8	1.8	1.2	-	-	0.1	0.3	-	-	-	-	9. Elementary occupations	
9. อาชีพขั้นพื้นฐานต่างๆ ในด้านการขายและการให้บริการ	220.7	8.0	65.4	72.4	33.6	21.7	9.0	0.1	3.3	3.2	-	-	4.1	-	10. Workers not classifiable by occupation	
10. คนงานซึ่งมิได้จำแนกไว้ในหมวดอื่น	-	-	-	-	-	-	-	-	-	-	-	-	-	-	-	

J/ รวมอาชีพระยะสั้น / Including Short Course Vocational

ไตรมาสที่ 2/2554 : Quarter 2/2011

หน่วยเป็นพัน : In Thousands

ตารางที่ 5 จำนวนผู้มีงานทำ จำแนกตามระดับการศึกษาที่สำเร็จ อุตสาหกรรม ภาคใต้

TABLE 5 EMPLOYED PERSONS BY LEVEL OF EDUCATIONAL ATTAINMENT, INDUSTRY, SOUTHERN REGION

ไตรมาสที่ 2/2554 : Quarter 2/2011

หน่วยเป็นพัน : in Thousands

อุตสาหกรรม	มัธยมศึกษาตอนปลาย				อุดมศึกษา				INDUSTRY					
	รวม	ไม่มี การศึกษา	Upper Secondary Level		Higher Level		อื่นๆ	ไม่ทราบ						
			ต่ำกว่า ประถม ศึกษา	มัธยมศึกษา ตอนต้น	สายสามัญ	สายวิชาชีพ				สายวิชา- การศึกษา	สายวิชา- การศึกษา			
	Total	None	Elementary	Elementary	Vocational	Academic	Academic	Technical Education	Training	Others	Unknown			
<b>ยอดรวม</b>	5,295.9	1,977.7	1,264.4	1,329.7	853.0	601.5	186.5	2.1	430.0	282.2	114.9	5.9	28.2	<b>TOTAL</b>
1 เกษตรกรรม การป่าไม้ และการประมง	2,434.0	1,277.7	763.4	710.2	388.6	235.0	58.0	0.5	61.9	72.2	8.9	4.5	3.0	1. Agriculture, forestry and fishing
2. การทำเหมืองแร่ และขุดหิน	16.5	-	0.9	2.3	5.1	1.5	0.5	-	3.9	2.4	-	-	-	2. Mining and quarrying
3. การผลิต	408.6	17.3	79.3	136.6	70.4	47.0	13.2	0.1	26.6	15.8	2.0	-	0.4	3. Manufacturing
4. ไฟฟ้า ก๊าซ ไอน้ำและระบบปรับอากาศ	9.5	-	0.9	1.6	0.6	0.6	1.2	-	3.0	1.6	-	-	-	4. Electricity, gas, steam and air conditioning supply
5. การจัดหา น้ำ การจัดการและการบำบัดน้ำเสีย ของเสีย และสิ่งกีดขวาง	12.9	-	1.6	1.9	2.0	0.8	1.7	0.7	2.5	1.6	0.1	-	-	5. Water supply; sewerage, waste management and remediation activities
6. การก่อสร้าง	294.6	4.8	76.5	108.6	46.3	23.6	9.7	-	12.6	9.2	1.3	0.1	1.9	6. Construction
7. การขนส่ง และการขุดเจาะ การซ่อมยานยนต์	866.2	26.1	181.4	178.3	156.7	117.0	31.7	0.1	91.7	66.5	10.9	0.2	5.7	7. Wholesale and retail trade; repair of motor vehicles and motorcycles
8. การขนส่ง และสถานที่เก็บสินค้า	88.3	1.7	22.1	19.3	18.9	12.3	4.4	-	3.8	3.3	0.9	-	1.5	8. Transportation and storage
9. ที่พักแรมและบริการด้านอาหาร	418.3	13.7	77.1	88.4	85.6	67.2	20.4	0.4	28.4	25.2	2.7	0.7	8.6	9. Accommodation and food service activities
10. ข้อมูลข่าวสารและการสื่อสาร	13.5	-	-	0.4	1.3	2.4	0.7	-	6.0	2.6	0.1	-	-	10. Information and communication
11. กิจกรรมทางการเงินและการประกันภัย	37.9	-	0.1	0.3	2.2	6.5	0.1	0.0	22.4	4.6	1.6	-	-	11. Financial and insurance activities
12. กิจกรรมอสังหาริมทรัพย์	7.7	0.3	2.3	2.3	0.7	1.0	0.2	-	0.6	0.1	0.1	-	-	12. Real estate activities
13. กิจกรรมทางวิชาชีพ วิทยาศาสตร์ และเทคนิค	25.7	0.6	0.9	4.4	1.1	4.3	1.0	-	10.1	3.2	0.2	-	0.1	13. Professional, scientific and technical activities
14. กิจกรรมการบริหารและการบริการสนับสนุน	38.5	-	4.5	6.3	9.6	7.9	2.7	-	5.0	2.0	0.2	-	0.4	14. Administrative and support service activities
15. การบริหารราชการ การป้องกันประเทศ การประกันสังคม	211.3	0.7	15.5	21.7	18.5	24.0	26.8	-	69.7	26.8	3.4	0.1	4.2	15. Public administration and defence; compulsory social security
16. การศึกษา	180.4	-	4.4	8.8	10.3	14.0	1.8	0.3	55.6	6.0	78.7	0.3	0.2	16. Education
17. กิจกรรมด้านสุขภาพและงานสังคมสงเคราะห์	94.4	0.8	6.7	12.4	6.8	11.2	2.7	-	20.6	30.4	2.3	-	0.4	17. Human health and social work activities
18. ศิลปะ ความบันเทิง และนันทนาการ	21.5	0.3	6.0	1.6	3.9	3.8	0.8	-	2.4	1.3	1.1	-	0.2	18. Arts, entertainment and recreation
19. กิจกรรมบริการด้านอื่น ๆ	104.0	3.0	17.0	20.1	23.5	20.8	8.3	-	2.7	6.8	0.4	-	1.4	19. Other service activities
20. กิจกรรมการทำงานในครัวเรือนส่วนบุคคล การผลิตสินค้าและบริการที่ขึ้นเองเพื่อใช้ในครัวเรือน	12.1	0.6	3.9	4.4	0.9	0.7	0.8	-	0.1	0.6	-	-	0.2	20. Activities of households as employers; undifferentiated goods and services-producing activities of households for own use
21. กิจกรรมขององค์กรระหว่างประเทศ	0.3	-	-	-	-	-	-	-	0.3	-	-	-	-	21. Activities of extraterritorial organizations and bodies
22. ไม่ทราบ	-	-	-	-	-	-	-	-	-	-	-	-	-	22. Unknown

1/ รวมอาชีพระยะสั้น Including Short Course Vocational

ตารางที่ 5 จำนวนผู้จบงานทำ จำนวนตามระดับการศึกษาที่สำเร็จ อุตสาหกรรม และเพศ ภาคใต้  
TABLE 5 EMPLOYED PERSONS BY LEVEL OF EDUCATIONAL ATTAINMENT, INDUSTRY AND SEX, SOUTHERN REGION

อุตสาหกรรม Industry	มัธยมศึกษาตอนปลาย Upper Secondary Level										มัธยมศึกษา Higher Level		อื่นๆ Others	ไม่ทราบ Unknown	INDUSTRY
	รวม Total	ไม่มีการศึกษา None	ต่ำกว่า Elementary	ประถมศึกษา Less than	มัธยมศึกษา Lower Secondary	สายสามัญ General/Academic		สายวิชาชีพ Vocational	สายวิชา- การศึกษา Teacher Training	สายวิชา- การศึกษา Teacher Training	สายวิชา- การศึกษา Higher Technical Education	สายวิชา- การศึกษา Teacher Training			
						General/Academic	Academic								
	2,933.3	94.4	648.2	790.0	524.1	356.2	125.4	1.6	196.1	137.9	40.1	2.7	16.5	MALE	
1. เกษตรกรรม การป่าไม้ และการประมง 2. การทำเหมืองแร่ และเหมืองหิน 3. การผลิต 4. ไฟฟ้า ก๊าซ ไนโตรเจนและระบบปรับอากาศ 5. การจัดหาวัตถุดิบ การจัดการและการบำบัดน้ำเสีย ของเสีย และสิ่งปฏิกูล 6. การก่อสร้าง 7. การขายส่ง และการขายปลีก การซ่อมยานยนต์ 8. การขนส่ง และสถานที่เก็บสินค้า 9. ที่พักแรมและบริการด้านอาหาร 10. ข้อมูลข่าวสารและการสื่อสาร 11. กิจกรรมทางการเงินและการประกันภัย 12. กิจกรรมอสังหาริมทรัพย์ 13. กิจกรรมทางวิชาชีพ วิทยาศาสตร์ และเทคนิค 14. กิจกรรมการบริหารและการบริการสนับสนุน 15. การบริการราชการ การป้องกันประเทศ การประมงในสัตว์ 16. การศึกษา 17. กิจกรรมด้านสุขภาพและงานสังคมสงเคราะห์ 18. ศิลปะ ความบันเทิง และนันทนาการ 19. กิจกรรมบริการด้านอื่น ๆ 20. กิจกรรมการจ้างงานในครัวเรือนส่วนบุคคล การผลิตสินค้าและบริการที่ขึ้นเองเพื่อใช้ในครัวเรือน 21. กิจกรรมขององค์กรระหว่างประเทศ 22. ไม่ทราบ	1,418.5	60.9	401.1	428.9	243.6	150.2	42.2	0.5	38.8	42.5	5.4	2.4	2.1	1.1. Agriculture, forestry and fishing - 2. Mining and quarrying - 0.1 3. Manufacturing - 4. Electricity, gas, steam and air conditioning supply - 5. Water supply, sewerage, waste management and remediation activities 1.8 6. Construction 3.4 7. Wholesale and retail trade; repair of motor vehicles and motorcycles 1.4 8. Transportation and storage 3.5 9. Accommodation and food service activities - 10. Information and communication - 11. Financial and insurance activities - 12. Real estate activities - 0.1 13. Professional, scientific and technical activities 0.3 14. Administrative and support service activities 3.3 15. Public administration and defence, compulsory social security - 16. Education - 17. Human health and social work activities 0.2 18. Arts, entertainment and recreation 0.4 19. Other service activities 0.2 20. Activities of households as employers; undifferentiated goods and services-producing activities of households for own use - 21. Activities of extraterritorial organizations and bodies - 22. Unknown	
	1,015.5	66.8	362.3	281.4	145.0	84.9	15.8	0.5	233.8	29.7	3.6	3.2	2.1	FEMALE	
1. เกษตรกรรม การป่าไม้ และการประมง 2. การทำเหมืองแร่ และเหมืองหิน 3. การผลิต 4. ไฟฟ้า ก๊าซ ไนโตรเจนและระบบปรับอากาศ 5. การจัดหาวัตถุดิบ การจัดการและการบำบัดน้ำเสีย ของเสีย และสิ่งปฏิกูล 6. การก่อสร้าง 7. การขายส่ง และการขายปลีก การซ่อมยานยนต์ 8. การขนส่ง และสถานที่เก็บสินค้า 9. ที่พักแรมและบริการด้านอาหาร 10. ข้อมูลข่าวสารและการสื่อสาร 11. กิจกรรมทางการเงินและการประกันภัย 12. กิจกรรมอสังหาริมทรัพย์ 13. กิจกรรมทางวิชาชีพ วิทยาศาสตร์ และเทคนิค 14. กิจกรรมการบริหารและการบริการสนับสนุน 15. การบริการราชการ การป้องกันประเทศ การประมงในสัตว์ 16. การศึกษา 17. กิจกรรมด้านสุขภาพและงานสังคมสงเคราะห์ 18. ศิลปะ ความบันเทิง และนันทนาการ 19. กิจกรรมบริการด้านอื่น ๆ 20. กิจกรรมการจ้างงานในครัวเรือนส่วนบุคคล การผลิตสินค้าและบริการที่ขึ้นเองเพื่อใช้ในครัวเรือน 21. กิจกรรมขององค์กรระหว่างประเทศ 22. ไม่ทราบ	2,362.7	103.4	616.2	597.7	328.9	245.3	61.0	0.5	233.8	144.4	74.7	3.2	11.7	0.9 1. Agriculture, forestry and fishing - 2. Mining and quarrying - 0.2 3. Manufacturing - 4. Electricity, gas, steam and air conditioning supply - 5. Water supply, sewerage, waste management and remediation activities 0.1 6. Construction 2.3 7. Wholesale and retail trade; repair of motor vehicles and motorcycles 5.1 9. Accommodation and food service activities - 10. Information and communication - 11. Financial and insurance activities - 12. Real estate activities - 13. Professional, scientific and technical activities 0.2 14. Administrative and support service activities 0.9 15. Public administration and defence; compulsory social security 0.2 16. Education 0.4 17. Human health and social work activities 0.1 18. Arts, entertainment and recreation 1.1 19. Other service activities 0.8 20. Activities of households as employers; undifferentiated goods and services-producing activities of households for own use - 21. Activities of extraterritorial organizations and bodies - 22. Unknown	
	1,015.5	66.8	362.3	281.4	145.0	84.9	15.8	0.5	233.8	29.7	3.6	3.2	2.1	FEMALE	
1. เกษตรกรรม การป่าไม้ และการประมง 2. การทำเหมืองแร่ และเหมืองหิน 3. การผลิต 4. ไฟฟ้า ก๊าซ ไนโตรเจนและระบบปรับอากาศ 5. การจัดหาวัตถุดิบ การจัดการและการบำบัดน้ำเสีย ของเสีย และสิ่งปฏิกูล 6. การก่อสร้าง 7. การขายส่ง และการขายปลีก การซ่อมยานยนต์ 8. การขนส่ง และสถานที่เก็บสินค้า 9. ที่พักแรมและบริการด้านอาหาร 10. ข้อมูลข่าวสารและการสื่อสาร 11. กิจกรรมทางการเงินและการประกันภัย 12. กิจกรรมอสังหาริมทรัพย์ 13. กิจกรรมทางวิชาชีพ วิทยาศาสตร์ และเทคนิค 14. กิจกรรมการบริหารและการบริการสนับสนุน 15. การบริการราชการ การป้องกันประเทศ การประมงในสัตว์ 16. การศึกษา 17. กิจกรรมด้านสุขภาพและงานสังคมสงเคราะห์ 18. ศิลปะ ความบันเทิง และนันทนาการ 19. กิจกรรมบริการด้านอื่น ๆ 20. กิจกรรมการจ้างงานในครัวเรือนส่วนบุคคล การผลิตสินค้าและบริการที่ขึ้นเองเพื่อใช้ในครัวเรือน 21. กิจกรรมขององค์กรระหว่างประเทศ 22. ไม่ทราบ	2,362.7	103.4	616.2	597.7	328.9	245.3	61.0	0.5	233.8	144.4	74.7	3.2	11.7	0.9 1. Agriculture, forestry and fishing - 2. Mining and quarrying - 0.2 3. Manufacturing - 4. Electricity, gas, steam and air conditioning supply - 5. Water supply, sewerage, waste management and remediation activities 0.1 6. Construction 2.3 7. Wholesale and retail trade; repair of motor vehicles and motorcycles 5.1 9. Accommodation and food service activities - 10. Information and communication - 11. Financial and insurance activities - 12. Real estate activities - 13. Professional, scientific and technical activities 0.2 14. Administrative and support service activities 0.9 15. Public administration and defence; compulsory social security 0.2 16. Education 0.4 17. Human health and social work activities 0.1 18. Arts, entertainment and recreation 1.1 19. Other service activities 0.8 20. Activities of households as employers; undifferentiated goods and services-producing activities of households for own use - 21. Activities of extraterritorial organizations and bodies - 22. Unknown	
	1,015.5	66.8	362.3	281.4	145.0	84.9	15.8	0.5	233.8	29.7	3.6	3.2	2.1	FEMALE	

รวมอาชีพระยะสั้น / Including Short Course Vocational

ตารางที่ 6 จำนวนผู้มีงานทำ จำแนกตามสถานภาพทำงาน อาชีพ ภาคใต้

TABLE 6 EMPLOYED PERSONS BY WORK STATUS, OCCUPATION , SOUTHERN REGION

ไตรมาสที่ 2/2554 : Quarter 2/2011

หน่วยเป็นพัน : In Thousands

อาชีพ	สถานภาพการทำงาน Work Status						การรวมกลุ่ม Members of Producers' Cooperatives	OCCUPATION
	รวม	นายจ้าง Employer	ลูกจ้างรัฐบาล Government Employee	ลูกจ้างเอกชน Private Employee	ทำงานส่วนตัว Own Account Worker	ช่วยธุรกิจ ครอบครัว Unpaid Family Worker		
<b>ยอดรวม</b>	<b>5,295.9</b>	<b>154.2</b>	<b>476.9</b>	<b>1,811.6</b>	<b>1,741.3</b>	<b>1,109.7</b>	<b>2.3</b>	<b>TOTAL</b>
1. ผู้บัญญัติกฎหมายข้าราชการระดับอาวุโส และผู้จัดการ	85.4	39.9	32.7	12.2	0.4	0.2	-	1. Legislators, senior officials and managers
2. ผู้ประกอบวิชาชีพด้านต่าง ๆ	218.2	1.1	159.9	52.7	4.3	0.2	-	2. Professionals
3. ผู้ประกอบวิชาชีพด้านเทคนิคสาขาต่าง ๆ และอาชีพที่เกี่ยวข้อง	132.3	1.1	46.7	66.0	13.1	5.4	-	3. Technicians and associate professionals
4. เสมียน	145.3	0.6	65.3	73.2	2.5	3.8	-	4. Clerks
5. พนักงานบริการและพนักงานในร้านค้า และตลาด	1,183.8	30.4	86.9	255.5	510.8	300.1	0.1	5. Service workers and shop and market sales workers
6. ผู้ปฏิบัติงานที่มีฝีมือในด้านการเกษตร และการประมง	2,347.5	59.2	16.4	544.6	983.8	742.5	1.0	6. Skilled agricultural and fishery workers
7. ผู้ปฏิบัติงานด้านความสามารถทางฝีมือ และธุรกิจการค้าที่เกี่ยวข้อง	505.6	18.2	14.9	310.1	128.1	33.2	1.1	7. Craft and related trades workers
8. ผู้ปฏิบัติการโรงงานและเครื่องจักร และผู้ปฏิบัติงานด้านการประกอบ	188.5	3.0	18.8	111.6	52.4	2.8	-	8. Plant and machine operators and assemblers
9. อาชีพขั้นพื้นฐานต่างๆ ในด้านการขาย และการให้บริการ	489.4	1.0	35.2	385.9	45.9	21.5	-	9. Elementary occupations
10. คนงานซึ่งไม่ได้จำแนกไว้ในหมวดอื่น	-	-	-	-	-	-	-	10. Workers not classifiable by occupation



ตารางที่ 6 จำนวนผู้จ้างทำ จำแนกตามสถานภาพทำงาน อาชีพ และเพศ ภาคใต้  
TABLE 6 EMPLOYED PERSONS BY WORK STATUS, OCCUPATION AND SEX , SOUTHERN REGION

ไตรมาสที่ 2/2554 : Quarter 2/2011

หน่วยเป็นพัน : In Thousands

อาชีพ	สถานภาพการทำงาน Work Status							การรวมกลุ่ม Members of Producers' Cooperatives	OCCUPATION
	นายจ้าง Employer	ลูกจ้างรัฐบาล Government Employee	ลูกจ้างเอกชน Private Employee	ทำงานส่วนตัว Own Account Worker	ช่วยธุรกิจ ครอบครัว Unpaid Family Worker				
Total	Employer	Government Employee	Private Employee	Own Account Worker	Unpaid Family Worker		Cooperatives		
<b>ชาย</b>	109.6	251.9	1,071.4	1,083.7	415.7		0.9	MALE	
1. ผู้บัญญัติกฎหมาย ข้าราชการระดับอาวุโสและผู้จัดการ	34.7	28.2	6.2	0.0	0.2		-	1. Legislators, senior officials and managers	
2. ผู้ประกอบวิชาชีพด้านต่างๆ	0.9	54.3	22.2	3.4	-		-	2. Professionals	
3. ผู้ประกอบวิชาชีพด้านเทคนิคสาขาต่างๆ และอาชีพที่เกี่ยวข้อง	1.1	23.2	24.7	8.2	0.7		-	3. Technicians and associate professionals	
4. เสมียน	0.6	20.7	25.8	0.9	0.2		-	4. Clerks	
5. พนักงานบริการและพนักงานในร้านค้าและตลาด	14.8	64.1	97.9	194.8	121.4		0.0	5. Service workers and shop and market sales workers	
6. ผู้ปฏิบัติงานที่มีฝีมือในด้านการเกษตรและการประมง	37.8	11.1	319.1	724.9	268.9		0.4	6. Skilled agricultural and fishery workers	
7. ผู้ปฏิบัติงานด้านความสามารถทางฝีมือและธุรกิจการค้าที่เกี่ยวข้อง	16.8	13.9	250.1	79.3	15.0		0.5	7. Craft and related trades workers	
8. ผู้ปฏิบัติการโรงงานและเครื่องจักรและผู้ปฏิบัติงานด้านการประกอบ	2.3	18.3	105.2	49.5	2.4		-	8. Plant and machine operators and assemblers	
9. อาชีพขั้นพื้นฐานต่างๆ ในด้านการขายและการให้บริการ	0.7	18.2	220.2	22.6	7.0		-	9. Elementary occupations	
10. คนงานซึ่งไม่ได้จำแนกไว้ในหมวดอื่น	-	-	-	-	-		-	10. Workers not classifiable by occupation	
<b>หญิง</b>	44.6	225.0	740.2	657.7	694.0		1.3	TOTAL	
1. ผู้บัญญัติกฎหมาย ข้าราชการระดับอาวุโสและผู้จัดการ	5.2	4.5	6.0	0.4	0.1		-	1. Legislators, senior officials and managers	
2. ผู้ประกอบวิชาชีพด้านต่างๆ	0.2	105.6	30.5	0.9	0.2		-	2. Professionals	
3. ผู้ประกอบวิชาชีพด้านเทคนิคสาขาต่างๆ และอาชีพที่เกี่ยวข้อง	-	23.6	41.3	5.0	4.8		-	3. Technicians and associate professionals	
4. เสมียน	-	44.6	47.4	1.6	3.6		-	4. Clerks	
5. พนักงานบริการและพนักงานในร้านค้าและตลาด	15.5	22.8	157.6	316.0	178.6		0.1	5. Service workers and shop and market sales workers	
6. ผู้ปฏิบัติงานที่มีฝีมือในด้านการเกษตรและการประมง	21.4	5.3	225.4	258.9	473.6		0.7	6. Skilled agricultural and fishery workers	
7. ผู้ปฏิบัติงานด้านความสามารถทางฝีมือและธุรกิจการค้าที่เกี่ยวข้อง	1.4	1.1	60.0	48.8	18.2		0.5	7. Craft and related trades workers	
8. ผู้ปฏิบัติการโรงงานและเครื่องจักรและผู้ปฏิบัติงานด้านการประกอบ	0.6	0.5	6.3	2.9	0.5		-	8. Plant and machine operators and assemblers	
9. อาชีพขั้นพื้นฐานต่างๆ ในด้านการขายและการให้บริการ	0.3	17.0	165.7	23.3	14.5		-	9. Elementary occupations	
10. คนงานซึ่งไม่ได้จำแนกไว้ในหมวดอื่น	-	-	-	-	-		-	10. Workers not classifiable by occupation	





ตารางที่ 8 จำนวนผู้มีงานทำ จำแนกตามอาชีพ จำนวนชั่วโมงทำงานต่อสัปดาห์ การมีเวลาเหลือพอและต้องการการทำงานเพิ่มขึ้น ภาคใต้

TABLE 8 EMPLOYED PERSONS BY OCCUPATION, HOURS WORKED PER WEEK, AVAILABILITY FOR ADDITIONAL WORK, SOUTHERN REGION

ไตรมาสที่ 2/2554 : Quarter 2/2011

หน่วยเป็นพัน : In Thousands

จำนวนชั่วโมงทำงาน และ การมีเวลาเหลือพอ และต้องการทำงานเพิ่มขึ้น	รวม	อาชีพ Occupation										อาชีพอื่น อาชีพรูปจ้าง ฐานต่างๆ Elementary occupations	คนงานซึ่งมี ได้จำแนกไว้ ในหมวดอื่น Not classifiable	HOURS WORKED, AND AVAILABILITY FOR ADDITIONAL WORK
		ผู้บัญญัติกฎหมาย และ ผู้จัดการ Legislators & Managers	วิชาชีพ ต่างๆ Professional	วิชาชีพ ด้านเทคนิค Technicians	เสมียน Clerks	พนักงาน บริการ Service Workers	ด้านการเกษตร และประมง Agricultural & Fishery	ด้านความ สามารถทางฝีมือ Craft Plant & Machine & related trades	ผู้ปฏิบัติงาน โรงงานเครื่องจักร operators	อาชีพพื้น ฐานต่างๆ Elementary occupations	Not classifiable			
ยอดรวม	5,295.9	85.4	218.2	132.3	145.3	1,183.8	2,347.5	505.6	188.5	489.4	-	TOTAL	-	
มี	166.9	0.1	1.1	0.9	3.1	7.9	112.0	20.0	5.7	16.2	-	Available	-	
ไม่มี	5,129.0	85.2	217.1	131.4	142.2	1,175.9	2,235.5	485.6	182.9	473.2	-	Not available	-	
มีงานประจำแต่ไม่ได้ทำงาน	236.5	0.9	1.4	0.6	1.6	16.7	173.9	20.0	8.7	12.9	-	With job not work	-	
มี	56.6	0.1	-	-	1.1	2.0	34.3	12.5	1.9	4.6	-	Available	-	
ไม่มี	179.9	0.8	1.4	0.6	0.5	14.6	139.6	7.5	6.8	8.2	-	Not available	-	
1-9 ชั่วโมง	141.8	1.4	1.4	0.1	-	6.9	116.9	3.8	-	11.1	-	1-9 hours	-	
มี	33.1	-	-	-	-	0.5	28.8	2.6	-	1.2	-	Available	-	
ไม่มี	108.6	1.4	1.4	0.1	-	6.4	88.2	1.2	-	9.9	-	Not available	-	
10-19 ชั่วโมง	447.8	4.3	13.1	1.2	0.5	21.6	370.1	13.1	1.2	22.8	-	10-19 hours	-	
มี	35.2	-	0.6	0.2	-	1.5	26.6	1.7	0.1	4.5	-	Available	-	
ไม่มี	412.6	4.3	12.4	1.0	0.5	20.1	343.5	11.4	1.1	18.3	-	Not available	-	
20-29 ชั่วโมง	763.3	4.2	19.8	4.1	3.1	58.8	603.2	26.7	5.7	37.8	-	20-29 hours	-	
มี	16.0	-	0.1	-	0.3	0.1	10.1	1.6	0.5	3.3	-	Available	-	
ไม่มี	747.3	4.2	19.7	4.1	2.8	58.7	593.0	25.1	5.2	34.5	-	Not available	-	
30-34 ชั่วโมง	477.9	4.4	8.8	3.1	2.2	54.5	348.7	24.0	8.1	24.2	-	30-34 hours	-	
มี	11.4	-	-	-	-	-	6.9	0.9	2.7	0.9	-	Available	-	
ไม่มี	466.5	4.4	8.8	3.1	2.2	54.5	341.8	23.1	5.3	23.4	-	Not available	-	
35-39 ชั่วโมง	508.4	14.2	56.3	18.1	29.4	86.5	214.8	37.2	15.9	36.0	-	35-39 hours	-	
มี	5.0	-	-	0.7	1.2	1.1	1.6	0.2	-	0.2	-	Available	-	
ไม่มี	503.4	14.2	56.3	17.4	28.3	85.4	213.2	37.0	15.9	35.8	-	Not available	-	
40-49 ชั่วโมง	1,352.9	26.4	89.3	72.6	72.5	323.4	346.5	182.8	64.9	174.6	-	40-49 hours	-	
มี	3.9	-	-	-	0.2	1.3	0.7	0.5	0.4	0.8	-	Available	-	
ไม่มี	1,349.0	26.4	89.3	72.6	72.4	322.1	345.7	182.3	64.5	173.8	-	Not available	-	
50 ชั่วโมงขึ้นไป	1,367.3	29.6	28.1	32.5	36.0	615.4	173.5	198.1	84.2	170.1	-	50 hours and over	-	
มี	5.7	-	0.3	-	0.4	1.3	3.0	-	-	0.7	-	Available	-	
ไม่มี	1,361.6	29.6	27.8	32.5	35.6	614.0	170.5	198.1	84.2	169.4	-	Not available	-	

ตารางที่ 8 จำนวนผู้จ้างทำ งานนอกเวลา จำนวนชั่วโมงทำงานต่อสัปดาห์ การมีสายอาชีพต่อการทำงานเพิ่มขึ้น และเพศ ภาคใต้  
TABLE 8 EMPLOYED PERSONS BY OCCUPATION, HOURS WORKED PER WEEK, AVAILABILITY FOR ADDITIONAL WORK AND SEX, SOUTHERN REGION

จำนวนชั่วโมงทำงาน เพศ และ การมีสายอาชีพ และชั่วโมงทำงานเพิ่มขึ้น	รวม	อาชีพ										อาชีพที่ งานง่าย Elementary occupations	คนงานที่ไม่ ได้แบ่งไป ในอาชีพ Not classifiable	HOURS WORKED, SEX AND AVAILABILITY FOR ADDITIONAL WORK
		ผู้ปฏิบัติงาน และผู้จัดการ Legislators & Managers	วิชาชีพ ด้านเทคนิค Professional Technicians	เสมียน Clerks	พนักงาน บริการ Service Workers	การเกษตร และประมง Agricultural & Fishery	ช่างฝีมือ และช่างเทคนิค Craft & related trades	ผู้ปฏิบัติงาน โรงงานเครื่องจักร Plant & Machine operators	อาชีพที่ งานง่าย Elementary occupations	คนงานที่ไม่ ได้แบ่งไป ในอาชีพ Not classifiable				
ชาย	2,933.3	69.2	80.8	57.7	48.1	493.1	1,362.2	375.7	177.7	268.7	-	MALE		
มี	106.6	0.1	0.2	0.7	0.2	3.4	69.5	16.3	5.7	10.5	-	Available		
ไม่มี	2,826.6	69.1	80.6	57.0	47.9	489.7	1,292.7	359.4	172.0	258.2	-	Not available		
มีงานประจำแต่ไม่ได้ทำงาน	139.1	0.7	0.8	0.1	-	3.6	102.6	16.4	7.8	7.1	-	With job not work Available		
มี	36.7	0.1	-	-	-	0.5	20.4	11.1	1.9	2.6	-	Available		
ไม่มี	102.4	0.6	0.8	0.1	-	3.1	82.2	5.3	5.9	4.5	-	Not available		
1-9 ชั่วโมง	74.6	0.7	0.6	-	-	3.5	61.1	2.0	6.6	6.6	-	1-9 hours		
มี	18.7	-	-	-	-	-	17.0	1.2	-	0.5	-	Available		
ไม่มี	55.8	0.7	0.6	-	-	3.5	44.1	0.8	6.1	-	-	Not available		
10-19 ชั่วโมง	245.7	3.6	4.1	0.7	0.3	7.9	208.5	8.5	1.2	11.1	-	10-19 hours		
มี	20.8	-	-	-	-	0.8	16.1	1.2	0.1	2.7	-	Available		
ไม่มี	224.9	3.6	4.1	0.7	0.3	7.1	192.4	7.2	1.1	8.4	-	Not available		
20-29 ชั่วโมง	413.8	3.5	6.0	0.5	0.8	23.0	337.8	14.9	4.7	22.5	-	20-29 hours		
มี	12.2	-	-	-	-	-	7.4	1.4	0.5	3.0	-	Available		
ไม่มี	401.6	3.5	6.0	0.5	0.8	23.0	330.4	13.6	4.2	19.6	-	Not available		
30-34 ชั่วโมง	260.9	3.7	2.9	1.5	0.5	20.8	200.8	10.9	8.1	11.8	-	30-34 hours		
มี	9.2	-	-	-	-	-	4.9	0.9	2.7	0.6	-	Available		
ไม่มี	251.8	3.7	2.9	1.5	0.5	20.8	195.9	10.0	5.3	11.2	-	Not available		
35-39 ชั่วโมง	277.5	10.6	22.6	10.0	6.8	48.8	124.1	20.9	14.9	18.9	-	35-39 hours		
มี	3.6	-	-	-	-	1.1	1.4	0.2	-	-	-	Available		
ไม่มี	273.9	10.6	22.6	9.3	6.6	47.7	122.7	20.6	14.9	18.9	-	Not available		
40-49 ชั่วโมง	760.0	21.8	31.0	26.5	25.5	144.1	211.2	142.6	60.3	97.1	-	40-49 hours		
มี	2.5	-	-	-	0.1	0.4	0.6	0.2	0.4	0.8	-	Available		
ไม่มี	757.5	21.8	31.0	26.5	25.4	143.6	210.6	142.4	59.9	96.3	-	Not available		
50 ชั่วโมงขึ้นไป	761.8	24.7	12.9	18.4	14.3	241.5	116.2	159.5	80.7	93.6	-	50 hours and over		
มี	2.9	-	0.2	-	-	0.6	1.7	-	-	0.4	-	Available		
ไม่มี	758.8	24.7	12.7	18.4	14.3	240.9	114.5	159.5	80.7	93.2	-	Not available		
หญิง	2,362.7	16.1	137.4	74.6	97.2	690.7	985.3	130.0	10.8	220.7	-	FEMALE		
มี	60.3	-	0.9	0.2	2.9	4.5	42.5	3.7	-	5.7	-	Available		
ไม่มี	2,302.4	16.1	136.5	74.4	94.3	686.2	942.8	126.2	10.8	215.0	-	Not available		
มีงานประจำแต่ไม่ได้ทำงาน	97.5	0.2	0.6	0.5	1.6	13.0	71.3	3.6	0.9	5.8	-	With job not work Available		
มี	20.0	-	-	-	1.1	1.5	13.9	1.4	-	2.1	-	Available		
ไม่มี	77.5	0.2	0.6	0.5	0.5	11.5	57.4	2.2	0.9	3.7	-	Not available		
1-9 ชั่วโมง	67.2	0.7	0.9	0.1	-	3.4	55.8	1.8	4.5	-	-	1-9 hours		
มี	14.4	-	-	-	-	0.5	11.8	1.4	-	0.7	-	Available		
ไม่มี	52.8	0.7	0.9	0.1	-	2.9	44.0	0.4	-	3.8	-	Not available		
10-19 ชั่วโมง	202.1	0.7	9.0	0.5	0.2	13.7	161.6	4.6	-	11.7	-	10-19 hours		
มี	14.3	-	0.6	0.2	-	0.7	10.5	0.5	-	1.9	-	Available		
ไม่มี	187.7	0.7	8.4	0.3	0.2	13.1	151.1	4.2	-	9.9	-	Not available		
20-29 ชั่วโมง	349.5	0.6	13.8	3.6	2.4	35.8	265.4	11.7	0.9	15.2	-	20-29 hours		
มี	3.8	-	0.1	-	0.3	0.1	2.7	0.2	-	0.3	-	Available		
ไม่มี	345.7	0.6	13.7	3.6	2.1	35.7	262.6	11.5	0.9	14.9	-	Not available		
30-34 ชั่วโมง	217.0	0.6	5.9	1.6	1.7	35.8	147.9	13.1	-	12.4	-	30-34 hours		
มี	2.2	-	-	-	-	-	2.0	-	-	0.2	-	Available		
ไม่มี	214.7	0.6	5.9	1.6	1.7	35.8	145.9	13.1	-	12.2	-	Not available		
35-39 ชั่วโมง	231.0	3.7	33.7	8.1	22.6	37.7	90.7	16.3	1.0	17.1	-	35-39 hours		
มี	1.4	-	-	-	1.0	-	0.2	-	-	0.2	-	Available		
ไม่มี	229.6	3.7	33.7	8.1	21.7	37.7	90.5	16.3	1.0	16.8	-	Not available		
40-49 ชั่วโมง	592.9	4.7	58.3	46.1	47.0	179.3	135.3	40.2	4.6	77.5	-	40-49 hours		
มี	1.4	-	-	-	0.1	0.9	0.2	-	-	-	-	Available		
ไม่มี	591.5	4.7	58.3	46.1	46.9	178.4	135.2	39.9	4.6	77.5	-	Not available		
50 ชั่วโมงขึ้นไป	605.6	4.9	15.2	14.1	21.7	373.9	57.3	38.6	3.5	76.5	-	50 hours and over		
มี	2.8	-	0.1	-	0.4	0.7	1.3	-	-	0.3	-	Available		
ไม่มี	602.8	4.9	15.1	14.1	21.3	373.2	56.0	38.6	3.5	76.2	-	Not available		



ตารางที่ 9 จำนวนผู้จ้างงานที่ จำนวนผู้จ้างงานที่ จำนวนผู้จ้างงานต่อสัปดาห์ การมีเวลาเหลือพอและต้องการทำงานเพิ่มขึ้น ภาคใต้ (ต่อ)

TABLE 9 EMPLOYED PERSONS BY INDUSTRY, HOURS WORKED PER WEEK, AVAILABILITY FOR ADDITIONAL WORK, SOUTHERN REGION (Contd.)

ไตรมาสที่ 2/2554 : Quarter 2/2011

หน่วยเป็นพัน : In Thousands

จำนวนชั่วโมงทำงาน และ การมีเวลาเหลือพอ และต้องการทำงานเพิ่มขึ้น	อุตสาหกรรม (ต่อ) Industry (Contd.)											HOURS WORKED, AND AVAILABILITY FOR ADDITIONAL WORK
	กิจกรรมทางวิชาชีพ และเทคนิค	การบริการสนับสนุน	การบริการด้านสุขภาพ	การศึกษา	การบริการด้านอื่นๆ	งานในครัวเรือน	ส่วนบุคคล	กิจกรรมขององค์กร	ไม่ทราบ	Extra-territorial	Unknown	
	Real estate activities	Administrative support activities	Public administration and defence	Education	Health and social work	Art, entertainment and recreation	Other service activities	Household activities	Household territorial	Unknown	TOTAL	
ยอดรวม	7.7	25.7	211.3	180.4	94.4	21.5	104.0	12.1	0.3	-	-	
มี	-	0.0	2.0	1.3	-	0.7	1.0	0.3	-	-	Available	
ไม่มี	7.7	25.7	209.3	179.0	94.4	20.8	103.0	11.8	0.3	-	Not available	
มีงานประจำแต่ไม่ได้ทำงาน	0.1	-	-	3.3	0.1	1.3	1.1	-	-	-	With job not work	
มี	-	-	-	0.2	-	0.6	0.1	-	-	-	Available	
ไม่มี	0.1	-	-	3.1	0.1	0.7	1.0	-	-	-	Not available	
19 ชั่วโมง	0.2	0.0	0.7	1.1	0.1	0.3	0.5	0.3	-	-	1-9 hours	
มี	-	-	-	-	-	-	-	0.1	-	-	Available	
ไม่มี	0.2	0.0	0.7	1.1	0.1	0.3	0.5	0.2	-	-	Not available	
10-19 ชั่วโมง	1.9	1.1	0.9	12.2	0.7	0.8	3.7	0.9	-	-	10-19 hours	
มี	-	-	-	0.9	-	-	0.2	0.2	-	-	Available	
ไม่มี	1.9	1.1	0.9	11.3	0.7	0.8	3.6	0.7	-	-	Not available	
20-29 ชั่วโมง	1.2	0.6	1.7	19.9	3.9	0.6	6.6	1.6	-	-	20-29 hours	
มี	-	0.0	-	0.1	-	-	0.4	0.0	-	-	Available	
ไม่มี	1.2	0.5	1.7	19.8	3.9	0.6	6.2	1.6	-	-	Not available	
30-34 ชั่วโมง	0.2	0.1	1.5	10.4	2.3	0.8	6.0	0.0	-	-	30-34 hours	
มี	-	-	-	-	-	-	0.1	-	-	-	Available	
ไม่มี	0.2	0.1	1.5	10.4	2.3	0.8	5.9	0.0	-	-	Not available	
35-39 ชั่วโมง	-	5.5	2.1	44.9	17.4	1.9	2.5	0.5	-	-	35-39 hours	
มี	-	-	1.2	-	-	-	-	-	-	-	Available	
ไม่มี	-	5.5	79.4	44.9	17.4	1.9	2.5	0.5	-	-	Not available	
40-49 ชั่วโมง	2.3	15.1	83.0	69.7	47.0	7.5	24.5	2.7	0.3	-	40-49 hours	
มี	-	-	0.2	-	-	0.1	0.1	0.0	-	-	Available	
ไม่มี	2.3	15.1	82.8	69.7	47.0	7.4	24.5	2.7	0.3	-	Not available	
50 ชั่วโมงขึ้นไป	1.9	3.4	21.3	18.9	22.9	8.4	59.0	6.1	-	-	50 hours and over	
มี	-	-	0.6	0.1	-	-	0.1	-	-	-	Available	
ไม่มี	1.9	3.4	21.3	18.8	22.9	8.4	59.0	6.1	-	-	Not available	

ตารางที่ 9 จำนวนผู้จ้างทำ งานตามอุตสาหกรรม จำนวนชั่วโมงทำงานต่อสัปดาห์ การมีเวลาเหลือต้องการทำงานเพิ่มขึ้น และ เพศ ภาคใต้

TABLE 9 EMPLOYED PERSONS BY INDUSTRY, HOURS WORKED PER WEEK, AVAILABILITY FOR ADDITIONAL WORK AND SEX, SOUTHERN REGION

จำนวนชั่วโมงทำงาน เพศ และ การมีเวลาเหลือ ต้องการทำงานเพิ่มขึ้น	อุตสาหกรรม Industry										ข้อมูลข่าวสาร และสื่อสาร Information and communication	กิจกรรมทางเงินและ การรับบัญชี Financial Intermediation	HOURS WORKED, SEX AND AVAILABILITY FOR ADDITIONAL WORK
	รวม เกษตรกรรม และการประมง Agriculture	การทำ เหมืองแร่ และหินแข็ง Mining	การผลิต Manufacturing	ไฟฟ้า ก๊าซ ไอน้ำระบบปรับอากาศ และประปา Electricity sewerage,waste	อุตสาหกรรม การก่อสร้าง Construction	การขนส่ง และ สถานที่เก็บสินค้า Transportation and storage	ที่พักแรมและ บริการที่พักแรม Accommodation and food service and	การขายปลีก และการขายส่ง Retail and wholesale trade	การขายส่ง และ สถานที่เก็บสินค้า Transportation and storage	ที่พิมพ์และ บริการพิมพ์ Printing and related activities			
ชาย	2,933.3	1,418.5	15.3	195.9	9.0	10.5	264.1	436.8	81.1	151.7	8.7	19.2	TOTAL (MALE)
มี	106.6	76.7	2.5	8.0	-	0.7	10.4	4.0	0.7	1.0	-	-	Available
ไม่มี	2,826.6	1,341.8	12.9	188.0	9.0	9.8	253.7	432.8	80.1	151.0	8.7	19.2	Not available
มีจำนวนชั่วโมงงานเพิ่มขึ้น	139.1	106.5	-	9.9	-	-	10.8	6.7	2.1	0.8	0.2	-	With job not work
มี	36.7	21.8	-	5.8	-	-	6.8	2.0	0.4	0.4	-	-	Available
ไม่มี	102.4	84.7	-	4.2	-	-	4.0	4.7	2.1	0.4	0.2	-	Not available
1-9 ชั่วโมง	74.6	66.5	-	1.4	-	-	0.1	2.6	-	2.8	-	-	1-9 hours
มี	18.7	17.5	-	1.1	-	-	0.1	0.0	-	-	-	-	Available
ไม่มี	55.8	49.0	-	0.3	-	-	-	2.6	-	2.8	-	-	Not available
10-19 ชั่วโมง	245.7	215.0	-	4.5	-	-	6.7	6.6	1.1	3.0	0.1	-	10-19 hours
มี	20.8	18.3	-	-	-	-	1.5	0.1	0.2	0.2	-	-	Available
ไม่มี	224.9	196.7	-	4.5	-	-	5.1	6.6	0.8	2.8	0.1	-	Not available
20-29 ชั่วโมง	413.8	343.0	-	7.9	-	0.1	11.4	19.7	1.6	10.1	0.2	0.6	20-29 hours
มี	12.2	10.1	-	0.6	-	-	0.8	-	0.4	-	-	-	Available
ไม่มี	401.6	332.9	-	7.3	-	0.1	10.6	19.7	1.3	10.1	0.2	0.6	Not available
30-34 ชั่วโมง	260.9	206.9	2.5	6.3	-	-	8.0	15.3	5.3	5.9	-	0.3	30-34 hours
มี	9.2	5.4	-	2.5	-	-	1.0	-	0.3	-	-	-	Available
ไม่มี	251.8	201.5	-	6.3	-	-	7.0	15.3	5.0	5.9	-	0.3	Not available
35-39 ชั่วโมง	277.5	128.0	0.7	10.2	2.4	5.5	11.7	22.4	5.1	7.8	0.8	2.5	35-39 hours
มี	3.6	1.4	-	0.2	-	0.7	0.1	0.1	-	0.1	-	-	Available
ไม่มี	273.9	126.6	0.7	10.1	2.4	4.8	11.7	22.3	5.1	7.7	0.8	2.5	Not available
40-49 ชั่วโมง	760.0	221.4	5.1	69.7	3.4	2.8	110.3	146.2	26.9	39.8	3.3	11.8	40-49 hours
มี	2.5	0.6	-	0.3	-	-	0.3	0.8	0.1	-	-	-	Available
ไม่มี	757.5	220.9	5.1	69.3	3.4	2.8	110.0	145.4	26.8	39.8	3.3	11.8	Not available
50 ชั่วโมงขึ้นไป	761.8	131.2	7.1	86.0	3.2	2.1	105.2	217.3	39.0	81.5	4.2	4.1	50 hours and over
มี	2.9	1.7	-	-	-	-	-	1.0	-	-	-	-	Available
ไม่มี	758.8	129.5	7.1	86.0	3.2	2.1	105.2	216.3	39.0	81.5	4.2	4.1	Not available
หญิง	2,362.7	1,015.5	1.2	212.7	0.6	2.4	30.5	429.4	7.2	266.6	4.8	18.7	TOTAL (FEMALE)
มี	60.3	44.5	-	4.8	-	0.7	1.4	3.5	-	2.4	-	-	Available
ไม่มี	2,302.4	971.0	1.2	207.9	0.6	1.7	29.1	425.9	7.2	264.2	4.8	18.7	Not available
มีจำนวนชั่วโมงงานเพิ่มขึ้น	97.5	74.3	-	5.4	-	-	0.9	6.9	0.2	6.1	-	-	With job not work
มี	20.0	14.3	-	2.5	-	-	0.5	1.2	-	0.5	-	-	Available
ไม่มี	77.5	60.0	-	3.0	-	-	0.4	5.7	0.2	5.5	-	-	Not available
1-9 ชั่วโมง	67.2	58.0	-	1.8	-	-	0.8	1.6	-	2.8	-	-	1-9 hours
มี	14.4	12.4	-	1.4	-	-	-	-	-	0.5	-	-	Available
ไม่มี	52.8	45.5	-	0.4	-	-	0.8	1.6	-	2.2	-	-	Not available
10-19 ชั่วโมง	202.1	164.8	-	5.4	-	-	2.2	9.5	0.2	4.4	-	-	10-19 hours
มี	14.3	11.2	-	0.5	-	-	0.8	0.3	-	0.6	-	-	Available
ไม่มี	187.7	153.7	-	5.0	-	-	1.4	9.2	0.2	3.8	-	-	Not available
20-29 ชั่วโมง	349.5	270.3	0.2	12.9	-	-	0.4	20.4	0.3	18.6	0.1	0.1	20-29 hours
มี	3.8	2.7	-	0.2	-	-	-	0.6	-	0.1	-	-	Available
ไม่มี	345.7	267.6	0.2	12.7	-	-	0.4	19.8	0.3	18.5	0.1	0.1	Not available
30-34 ชั่วโมง	217.0	149.4	-	14.1	-	-	3.0	16.1	-	18.7	0.5	0.3	30-34 hours
มี	2.2	2.2	-	-	-	-	-	-	-	-	-	-	Available
ไม่มี	214.7	147.2	-	14.1	-	-	3.0	16.1	-	18.7	0.5	0.3	Not available
35-39 ชั่วโมง	231.0	91.6	-	21.5	0.1	1.3	4.2	17.8	0.2	17.7	0.4	1.2	35-39 hours
มี	1.4	0.2	-	-	-	0.7	-	0.2	-	0.1	-	-	Available
ไม่มี	229.6	91.5	-	21.5	0.1	0.6	4.2	17.5	0.2	17.6	0.4	1.2	Not available
40-49 ชั่วโมง	592.9	143.6	1.0	83.3	0.2	1.1	10.6	118.1	4.1	74.9	1.0	12.6	40-49 hours
มี	1.4	0.2	-	0.3	-	-	-	0.3	-	0.5	-	-	Available
ไม่มี	591.5	143.4	1.0	83.0	0.2	1.1	10.6	117.8	4.1	74.4	1.0	12.6	Not available
50 ชั่วโมงขึ้นไป	605.6	63.5	-	68.1	0.2	-	8.5	239.1	2.3	123.5	2.9	4.5	50 hours and over
มี	2.8	1.3	-	-	-	-	-	0.9	-	-	-	-	Available
ไม่มี	602.8	62.2	-	68.1	0.2	-	8.5	238.2	2.3	123.5	2.9	4.5	Not available



ตารางที่ 9 จำนวนผู้จ้างงาน จำนวนชั่วโมงทำงานต่อสัปดาห์ การมีเวลาพักผ่อนและกิจกรรมที่เพิ่มขึ้น และเพศ ภาคใต้ (ต่อ)

TABLE 9 EMPLOYED PERSONS BY INDUSTRY, HOURS WORKED PER WEEK, AVAILABILITY FOR ADDITIONAL WORK AND SEX, SOUTHERN REGION (Contd.)

จำนวนชั่วโมงทำงาน เพศ และ การมีเวลาพักผ่อน และต้องการทำงานเพิ่มขึ้น	อุตสาหกรรม (ต่อ) Industry (Contd.)										กิจกรรมของ จังหวัด Extra- territorial	ไม่ทราบ Unknown	HOURS WORKED, SEX AND AVAILABILITY FOR ADDITIONAL WORK
	กิจกรรม อสังหาริมทรัพย์ Real estate activities	กิจกรรมทางวิชาชีพ Professional/Scientific technical activities	การบริหารสนับสนุน และอื่น ๆ Administrative service activities	การบริหารราชการ ท้องถิ่น Public admin- istration	การศึกษา Education	กิจกรรมด้านสุขภาพ และนันทนาการ Health and Art, entertainment social work	บริการด้านอื่นๆ Other service	งานในครัวเรือน Activities of household	กิจกรรมของ จังหวัด territorial	ไม่ทราบ Unknown			
ชาย	3.4	14.6	26.9	145.1	69.9	14.3	11.4	36.2	0.8	-	-	TOTAL (MALE)	
มี	-	0.0	0.3	1.4	0.3	-	0.1	0.6	-	-	-	Available	
ไม่มี	3.4	14.6	26.6	143.7	69.6	14.3	11.3	35.6	0.8	-	-	Not available	
มีงานประจำแต่ไม่ได้ทำงาน	-	-	0.1	-	1.2	-	0.7	0.1	-	-	-	With job not work	
มี	-	-	-	-	-	-	-	-	-	-	-	Available	
1-9 ชั่วโมง	0.1	-	0.1	-	1.2	-	0.7	0.1	-	-	-	Not available	
มี	-	-	0.3	-	0.2	-	-	0.5	-	-	-	1-9 hours	
ไม่มี	0.1	-	-	-	-	-	-	-	-	-	-	Available	
10-19 ชั่วโมง	0.1	-	0.3	-	0.2	-	-	0.5	-	-	-	Not available	
มี	0.2	1.1	2.1	0.8	3.8	-	0.5	0.4	-	-	-	10-19 hours	
ไม่มี	-	-	0.2	-	0.3	-	-	-	-	-	-	Available	
20-29 ชั่วโมง	0.2	1.1	1.9	0.8	3.5	-	0.5	0.4	-	-	-	Not available	
มี	0.7	0.3	1.6	5.3	6.0	0.0	0.5	4.8	0.0	-	-	20-29 hours	
ไม่มี	-	0.0	-	-	-	-	-	0.4	-	-	-	Available	
30-34 ชั่วโมง	0.7	0.3	1.6	5.3	6.0	0.0	0.5	4.3	0.0	-	-	Not available	
มี	0.1	0.1	1.1	2.3	4.4	0.3	0.5	1.8	-	-	-	30-34 hours	
ไม่มี	-	-	0.6	-	-	-	-	0.1	-	-	-	Available	
35-39 ชั่วโมง	0.1	0.1	1.1	2.3	4.4	0.3	0.5	1.7	-	-	-	Not available	
มี	-	3.2	0.6	52.6	19.4	3.9	0.4	0.3	-	-	-	35-39 hours	
ไม่มี	-	-	-	1.1	-	-	-	-	-	-	-	Available	
40-49 ชั่วโมง	0.8	7.5	5.1	57.2	27.1	8.0	4.0	9.5	0.2	-	-	Not available	
มี	-	3.2	0.6	51.6	19.4	3.9	0.4	0.3	-	-	-	40-49 hours	
ไม่มี	-	4.3	4.5	6.0	8.0	4.1	0.1	0.2	-	-	-	Available	
50 ชั่วโมงขึ้นไป	1.4	7.5	4.9	57.1	27.1	8.0	3.9	9.5	0.2	-	-	Not available	
มี	-	2.4	16.2	26.8	7.8	2.2	4.8	18.8	0.6	-	-	50 hours and over	
ไม่มี	-	-	-	0.2	-	-	-	-	-	-	-	Available	
หญิง	1.4	2.4	16.2	26.6	7.8	2.2	4.8	18.8	0.6	-	-	Not available	
มี	4.3	11.1	11.6	66.2	110.5	80.1	10.1	67.8	11.3	-	-	TOTAL (FEMALE)	
ไม่มี	-	-	-	0.6	1.0	-	0.6	0.4	0.3	-	-	Available	
มีงานประจำแต่ไม่ได้ทำงาน	0.1	11.1	11.6	65.6	109.4	80.1	9.5	67.4	11.0	-	-	Not available	
มี	-	-	-	-	2.1	0.1	0.6	1.0	-	-	-	With job not work	
1-9 ชั่วโมง	0.1	-	-	-	0.2	-	0.6	0.1	-	-	-	Available	
มี	0.1	0.0	-	0.7	0.9	0.1	0.3	0.9	-	-	-	Not available	
ไม่มี	-	-	-	-	1.9	-	-	-	-	-	-	1-9 hours	
10-19 ชั่วโมง	0.1	-	-	-	-	-	-	-	-	-	-	Available	
มี	0.1	0.0	-	0.7	0.9	0.1	0.3	0.9	-	-	-	Not available	
ไม่มี	-	-	-	-	8.4	0.7	0.3	3.4	0.9	-	-	10-19 hours	
20-29 ชั่วโมง	1.7	-	0.1	0.1	0.6	-	-	0.2	0.2	-	-	Available	
มี	1.7	-	0.1	0.1	7.8	0.7	0.3	3.2	0.7	-	-	Not available	
ไม่มี	-	0.2	0.1	4.2	13.9	3.8	0.1	1.8	1.5	-	-	20-29 hours	
30-34 ชั่วโมง	0.5	0.2	0.1	4.2	13.8	3.8	0.1	1.8	1.5	-	-	Available	
มี	0.5	0.2	0.1	4.2	13.8	3.8	0.1	1.8	1.5	-	-	Not available	
ไม่มี	-	-	0.4	1.8	6.0	2.1	0.3	4.2	0.0	-	-	30-34 hours	
35-39 ชั่วโมง	0.1	-	-	-	-	-	-	-	-	-	-	Available	
มี	0.1	-	-	1.8	6.0	2.1	0.3	4.2	0.0	-	-	Not available	
ไม่มี	-	2.3	1.5	28.0	25.5	13.6	1.5	2.2	0.5	-	-	35-39 hours	
40-49 ชั่วโมง	-	-	1.5	0.1	-	-	-	-	-	-	-	Available	
มี	-	2.3	1.5	27.9	25.5	13.6	1.5	2.2	0.5	-	-	Not available	
ไม่มี	1.5	7.6	4.5	25.8	42.7	39.0	3.5	15.0	2.5	-	-	40-49 hours	
มี	-	-	-	0.1	-	-	-	0.1	0.0	-	-	Available	
ไม่มี	1.5	7.6	4.5	25.7	42.7	39.0	3.5	15.0	2.5	-	-	Not available	
50 ชั่วโมงขึ้นไป	0.5	0.9	5.1	5.5	11.1	20.7	3.5	40.2	5.5	-	-	50 hours and over	
มี	-	-	-	0.4	0.1	-	-	0.1	-	-	-	Available	
ไม่มี	0.5	0.9	5.1	5.1	11.0	20.7	3.5	40.1	5.5	-	-	Not available	



ตารางที่ 10 จำนวนผู้จ้างทำ งาน จำนวนชั่วโมงทำงานต่อสัปดาห์ การมีเวลาถือของและต้องการทำงานเพิ่มขึ้น และเพศ ภาคใต้

TABLE 10 EMPLOYED PERSONS BY WORK STATUS, HOURS WORKED PER WEEK, AVAILABILITY FOR ADDITIONAL WORK AND SEX, SOUTHERN REGION

จำนวนชั่วโมงทำงาน เพศ และ การมีเวลาถือของ และต้องการทำงานเพิ่มขึ้น	สถานภาพการทำงาน Work Status						ชั่วโมง ครอบครัว Unpaid Family Worker	การรวมกลุ่ม Members of Producers' Cooperatives	HOURS WORKED, SEX AND AVAILABILITY FOR ADDITIONAL WORK
	รวม	นายจ้าง Employer	ลูกจ้างรัฐบาล Government Employee	ลูกจ้างเอกชน Private Employer	Own Account Worker	ว่างงาน Unemployed			
	Total	Employer	Government Employee	Private Employer	Own Account Worker	Unemployed			
ชาย	2,933.3	1,09.6	251.9	1,071.4	1,083.7	415.7	0.9	TOTAL (MALE)	
มี	106.6	1.9	2.4	52.1	40.3	10.0	-	Available	
ไม่มี	2,826.6	107.8	249.5	1,019.3	1,043.4	405.7	0.9	Not available	
มีงานประจำไม่ได้ทำงาน	139.1	4.7	0.8	64.9	68.7	-	-	With job not work Available	
มี	36.7	0.8	-	18.4	17.5	-	-	Available	
ไม่มี	102.4	3.9	0.8	46.5	51.2	-	-	Not available	
1-9 ชั่วโมง	74.6	5.3	0.2	13.6	31.7	23.8	-	1-9 hours	
มี	18.7	0.2	-	6.5	6.5	5.5	-	Available	
ไม่มี	55.8	5.1	0.2	7.1	25.2	18.3	-	Not available	
10-19 ชั่วโมง	245.7	13.8	3.1	63.5	109.6	55.3	0.4	10-19 hours	
มี	20.8	0.5	0.3	9.3	7.3	3.4	-	Available	
ไม่มี	224.9	13.3	2.8	54.2	102.3	51.9	0.4	Not available	
20-29 ชั่วโมง	413.8	10.9	8.7	97.5	206.6	90.2	-	20-29 hours	
มี	12.2	-	-	7.6	4.2	0.5	-	Available	
ไม่มี	401.6	10.9	8.7	89.9	202.4	89.8	-	Not available	
30-34 ชั่วโมง	260.9	7.3	5.7	68.7	127.1	52.2	-	30-34 hours	
มี	9.2	-	-	5.8	3.3	-	-	Available	
ไม่มี	251.8	7.3	5.7	62.9	123.7	52.2	-	Not available	
35-39 ชั่วโมง	277.5	3.5	88.4	54.1	90.4	41.1	-	35-39 hours	
มี	3.6	-	1.8	0.8	0.7	0.3	-	Available	
ไม่มี	273.9	3.5	86.6	53.4	89.7	40.8	-	Not available	
40-49 ชั่วโมง	760.0	24.5	106.4	345.3	211.9	71.4	0.5	40-49 hours	
มี	2.5	0.2	0.1	1.9	0.4	-	-	Available	
ไม่มี	757.5	24.4	106.3	343.4	211.5	71.4	0.5	Not available	
50 ชั่วโมงขึ้นไป	761.8	39.8	38.6	363.8	237.7	81.8	0.0	50 hours and over	
มี	2.9	0.3	0.2	1.7	0.4	0.4	-	Available	
ไม่มี	758.8	39.5	38.4	362.1	237.4	81.4	0.0	Not available	
หญิง	2,362.7	44.6	225.0	740.2	657.7	694.0	1.3	TOTAL (FEMALE)	
มี	60.3	2.9	1.7	27.3	16.0	12.4	-	Available	
ไม่มี	2,302.4	41.7	223.3	712.8	641.7	681.6	1.3	Not available	
มีงานประจำไม่ได้ทำงาน	97.5	8.2	1.5	45.7	41.4	-	-	With job not work	
มี	20.0	2.9	0.2	10.6	6.3	-	-	Available	
ไม่มี	77.5	5.3	1.3	35.1	35.0	-	-	Not available	
1-9 ชั่วโมง	67.2	2.7	1.5	15.1	14.8	33.1	-	1-9 hours	
มี	14.4	-	-	5.1	4.4	4.9	-	Available	
ไม่มี	52.8	2.7	1.5	9.9	10.4	28.2	-	Not available	
10-19 ชั่วโมง	202.1	5.2	6.0	44.6	54.5	91.8	-	10-19 hours	
มี	14.3	-	-	5.8	4.1	4.4	-	Available	
ไม่มี	187.7	5.2	6.0	38.8	50.4	87.4	-	Not available	
20-29 ชั่วโมง	349.5	4.2	13.9	71.0	102.4	158.0	-	20-29 hours	
มี	3.8	-	-	1.8	0.1	1.8	-	Available	
ไม่มี	345.7	4.2	13.9	69.1	102.2	156.2	-	Not available	
30-34 ชั่วโมง	217.0	1.8	8.6	51.9	64.8	90.0	-	30-34 hours	
มี	2.2	-	-	2.2	-	-	-	Available	
ไม่มี	214.7	1.8	8.6	49.7	64.8	90.0	-	Not available	
35-39 ชั่วโมง	231.0	1.4	70.4	47.7	50.0	61.3	-	35-39 hours	
มี	1.4	-	1.0	0.2	0.2	-	-	Available	
ไม่มี	229.6	1.4	69.5	47.5	49.8	61.3	-	Not available	
40-49 ชั่วโมง	592.9	5.8	96.3	240.5	125.7	124.1	0.5	40-49 hours	
มี	1.4	-	0.1	0.2	0.6	0.6	-	Available	
ไม่มี	591.5	5.8	96.2	240.3	125.1	123.6	0.5	Not available	
50 ชั่วโมงขึ้นไป	605.6	15.3	26.8	223.8	204.3	135.5	-	50 hours and over	
มี	2.8	-	0.4	1.3	0.3	0.7	-	Available	
ไม่มี	602.8	15.3	26.4	222.5	203.9	134.8	-	Not available	

ไตรมาสที่ 2/2554 : Quarter 2/2011

หน่วยเป็นพัน : In Thousands

ตารางที่ 11 จำนวนผู้มีงานทำ จำแนกตามกลุ่มอายุ จำนวนชั่วโมงทำงานต่อสัปดาห์ การมีเวลาเหลือพอและต้องการทำงานเพิ่มขึ้น ภาคใต้

TABLE 11 EMPLOYED PERSONS BY AGE GROUP, HOURS WORKED PER WEEK, AVAILABILITY FOR ADDITIONAL WORK, SOUTHERN REGION

ไตรมาสที่ 2/2554 : Quarter 2/2011

หน่วยเป็นพัน : In Thousands

จำนวนชั่วโมงทำงาน และ	รวม	กลุ่มอายุ							HOURS WORKED, AND	
		15-19	20-24	25-29	30-34	35-39	40-49	50-59		>= 60
การมีเวลาเหลือพอ	Total	244.0	584.8	678.2	640.2	652.2	1,224.8	824.9	446.8	TOTAL
และต้องการทำงานเพิ่มขึ้น										
มี	5,295.9	6.7	20.3	28.1	13.6	17.5	41.2	26.1	13.5	Available
ไม่มี	166.9	237.3	564.5	650.1	626.7	634.8	1,183.6	798.8	433.3	Not available
มีงานประจำแต่ไม่ได้ทำงาน	236.5	9.8	23.5	23.5	25.4	25.5	52.7	47.0	29.1	With job not work
มี	56.6	2.3	6.8	6.5	6.2	5.9	12.0	9.5	7.4	Available
ไม่มี	179.9	7.5	16.7	17.1	19.2	19.6	40.7	37.5	21.7	Not available
1-9 ชั่วโมง	141.8	21.6	14.5	13.6	14.8	13.5	21.1	22.3	20.4	1-9 hours
มี	33.1	2.4	4.5	2.8	1.2	4.3	8.6	7.2	2.2	Available
ไม่มี	108.6	19.3	10.0	10.8	13.6	9.2	12.5	15.1	18.2	Not available
10-19 ชั่วโมง	447.8	39.7	52.2	41.0	40.7	44.1	92.2	73.8	64.2	10-19 hours
มี	35.2	0.9	5.3	6.4	3.2	3.6	9.2	4.7	1.9	Available
ไม่มี	412.6	38.8	46.9	34.5	37.5	40.5	83.0	69.1	62.3	Not available
20-29 ชั่วโมง	763.3	37.6	87.5	77.8	72.4	75.3	181.9	131.9	98.9	20-29 hours
มี	16.0	0.5	2.5	3.5	0.5	2.1	4.0	2.5	0.5	Available
ไม่มี	747.3	37.2	85.0	74.4	71.9	73.2	177.9	129.3	98.4	Not available
30-34 ชั่วโมง	477.9	19.1	42.1	49.4	47.2	55.2	125.9	94.0	45.0	30-34 hours
มี	11.4	0.7	0.8	5.7	0.2	-	3.5	0.1	0.5	Available
ไม่มี	466.5	18.4	41.3	43.8	47.1	55.2	122.4	93.9	44.5	Not available
35-39 ชั่วโมง	508.4	15.3	60.0	64.7	58.9	66.8	107.1	94.9	40.8	35-39 hours
มี	5.0	0.1	0.1	1.1	0.2	0.4	1.5	1.4	0.3	Available
ไม่มี	503.4	15.2	59.9	63.5	58.8	66.5	105.6	93.5	40.5	Not available
40-49 ชั่วโมง	1,352.9	54.3	151.5	200.1	195.7	177.0	325.4	177.9	70.9	40-49 hours
มี	3.9	-	-	0.2	0.6	0.4	1.7	0.4	0.6	Available
ไม่มี	1,349.0	54.3	151.5	199.9	195.1	176.7	323.7	177.4	70.3	Not available
50 ชั่วโมงขึ้นไป	1,367.3	46.6	153.6	208.0	185.1	194.8	318.5	183.2	77.5	50 hours and over
มี	5.7	-	0.5	1.9	1.6	0.8	0.7	0.3	-	Available
ไม่มี	1,361.6	46.6	153.1	206.1	183.6	194.0	317.7	183.0	77.5	Not available

ตารางที่ 11. จำนวนผู้จ้างทำ งานตามกลุ่มอายุ จำนวนชั่วโมงทำงานต่อสัปดาห์ การมีงานทำต่อสัปดาห์ และเพศ ภาคใต้  
 TABLE 11. EMPLOYED PERSONS BY AGE GROUP, HOURS WORKED PER WEEK, AVAILABILITY FOR ADDITIONAL WORK AND SEX, SOUTHERN REGION

ประเภทอายุ Age Group	รวม Total										HOURS WORKED, SEX AND AVAILABILITY FOR ADDITIONAL WORK
	15-19	20-24	25-29	30-34	35-39	40-49	50-59	>= 60	TOTAL(MALE)	TOTAL(FEMALE)	
ชาย Male	1628	3514	386.3	349.3	342.7	645.8	444.2	250.8	196.0	196.0	196.0
หญิง Female	5.3	11.3	22.3	10.2	9.2	25.2	13.5	9.7	3.8	3.8	3.8
ทั้งหมด Total	1575	3401	364.0	339.1	333.5	620.6	430.7	241.1	192.2	192.2	192.2
มีงานทำต่อสัปดาห์ และทำงานเพิ่มได้อีก Employed persons and those available for additional work	8.3	14.3	15.2	14.2	12.9	30.1	28.2	15.9	12.6	12.6	12.6
ไม่ทำงาน Not working	2.3	2.9	5.8	4.0	2.6	8.2	4.5	6.4	1.2	1.2	1.2
ว่างงาน Unemployed	6.0	11.4	9.5	10.2	10.3	21.9	23.8	9.4	7.0	7.0	7.0
1-9 ชั่วโมง 1-9 hours	12.7	10.2	7.5	7.5	5.2	10.3	11.1	10.1	8.8	8.8	8.8
10-19 ชั่วโมง 10-19 hours	1.5	2.6	1.8	1.2	2.5	4.2	4.3	0.7	0.3	0.3	0.3
20-29 ชั่วโมง 20-29 hours	55.8	7.6	5.6	6.4	2.8	6.1	34.8	33.5	1.2	1.2	1.2
30-34 ชั่วโมง 30-34 hours	245.7	35.6	27.1	26.2	17.6	45.1	34.8	32.4	0.3	0.3	0.3
35-39 ชั่วโมง 35-39 hours	20.8	3.5	4.6	2.4	1.5	5.0	2.4	1.1	0.3	0.3	0.3
40-49 ชั่วโมง 40-49 hours	224.9	32.1	22.5	23.7	16.1	40.1	32.4	32.4	0.3	0.3	0.3
50 ชั่วโมงขึ้นไป 50 hours and over	413.8	57.0	48.7	43.1	35.2	85.6	61.4	57.2	0.3	0.3	0.3
ว่างงาน Unemployed	12.2	2.2	3.2	0.5	1.3	2.8	1.3	0.5	0.3	0.3	0.3
มีงานทำต่อสัปดาห์ และทำงานเพิ่มได้อีก Employed persons and those available for additional work	401.6	54.8	45.4	42.6	33.9	82.8	60.2	56.7	0.3	0.3	0.3
ไม่ทำงาน Not working	13.8	24.6	30.2	26.8	27.3	63.7	47.7	26.8	0.3	0.3	0.3
ว่างงาน Unemployed	9.2	-	5.0	0.2	-	0.2	0.1	0.3	0.3	0.3	0.3
ทั้งหมด Total	251.8	24.6	25.2	26.6	27.3	60.8	47.6	26.5	0.3	0.3	0.3
15-19 ชั่วโมง 15-19 hours	277.5	35.2	40.1	26.7	32.9	61.0	54.1	18.4	0.3	0.3	0.3
20-29 ชั่วโมง 20-29 hours	3.6	0.1	1.0	0.2	0.2	1.1	0.7	0.3	0.3	0.3	0.3
30-34 ชั่วโมง 30-34 hours	273.9	35.1	39.1	26.5	32.6	59.9	53.4	18.2	0.3	0.3	0.3
35-39 ชั่วโมง 35-39 hours	760.0	85.9	108.7	101.0	99.8	182.8	101.2	44.8	0.3	0.3	0.3
40-49 ชั่วโมง 40-49 hours	2.5	-	0.1	0.6	0.3	1.0	0.2	0.3	0.3	0.3	0.3
50 ชั่วโมงขึ้นไป 50 hours and over	757.5	85.9	108.6	100.4	99.5	181.8	101.0	44.5	0.3	0.3	0.3
ว่างงาน Unemployed	761.8	88.6	108.9	103.9	111.7	167.2	105.8	44.1	0.3	0.3	0.3
ทั้งหมด Total	798.8	88.6	108.2	102.7	111.0	167.2	105.5	44.1	0.3	0.3	0.3
ว่างงาน Unemployed	2362.7	233.4	291.9	290.9	309.6	579.0	380.7	196.0	0.3	0.3	0.3
มีงานทำต่อสัปดาห์ และทำงานเพิ่มได้อีก Employed persons and those available for additional work	60.3	9.1	5.9	3.3	8.3	16.0	12.6	3.8	0.3	0.3	0.3
ไม่ทำงาน Not working	2302.4	224.4	286.1	287.6	301.3	563.0	368.1	192.2	0.3	0.3	0.3
ว่างงาน Unemployed	97.5	9.2	8.3	11.2	12.6	22.6	18.8	13.2	0.3	0.3	0.3
ทั้งหมด Total	20.0	3.8	0.7	2.2	3.3	3.8	5.0	1.0	0.3	0.3	0.3
15-19 ชั่วโมง 15-19 hours	77.5	5.4	7.6	9.0	9.3	18.8	13.7	12.2	0.3	0.3	0.3
20-29 ชั่วโมง 20-29 hours	67.2	4.3	6.2	7.3	8.3	10.8	11.2	10.3	0.3	0.3	0.3
30-34 ชั่วโมง 30-34 hours	14.4	1.9	1.0	-	1.9	4.4	2.9	1.5	0.3	0.3	0.3
35-39 ชั่วโมง 35-39 hours	52.8	2.3	5.2	7.3	6.4	6.5	8.3	8.8	0.3	0.3	0.3
40-49 ชั่วโมง 40-49 hours	202.1	16.6	13.9	14.5	26.5	47.1	39.0	30.7	0.3	0.3	0.3
50 ชั่วโมงขึ้นไป 50 hours and over	14.3	1.8	1.9	0.8	2.1	4.2	2.3	0.8	0.3	0.3	0.3
ว่างงาน Unemployed	187.7	14.8	12.0	13.8	24.4	42.9	36.7	29.9	0.3	0.3	0.3
ทั้งหมด Total	349.5	30.5	29.2	29.3	40.1	96.3	70.5	41.7	0.3	0.3	0.3
ว่างงาน Unemployed	3.8	0.2	0.2	-	0.8	1.2	1.3	-	0.3	0.3	0.3
มีงานทำต่อสัปดาห์ และทำงานเพิ่มได้อีก Employed persons and those available for additional work	345.7	30.3	28.9	29.3	39.3	95.1	69.2	41.7	0.3	0.3	0.3
ไม่ทำงาน Not working	217.0	17.5	19.2	20.5	27.8	62.2	46.3	18.2	0.3	0.3	0.3
ว่างงาน Unemployed	2.2	0.8	0.7	-	-	0.5	0.0	0.2	0.3	0.3	0.3
ทั้งหมด Total	214.7	16.7	18.6	20.5	27.8	61.6	46.3	18.0	0.3	0.3	0.3
ว่างงาน Unemployed	231.0	24.8	24.6	32.2	33.9	46.1	40.9	22.4	0.3	0.3	0.3
ทั้งหมด Total	1.4	-	0.1	-	0.1	0.4	0.7	-	0.3	0.3	0.3
ว่างงาน Unemployed	229.6	24.8	24.5	32.2	33.8	45.7	40.1	22.4	0.3	0.3	0.3
ทั้งหมด Total	592.9	65.6	91.4	94.7	77.2	142.6	76.7	26.1	0.3	0.3	0.3
ว่างงาน Unemployed	1.4	-	0.1	-	0.1	0.7	0.3	0.3	0.3	0.3	0.3
ทั้งหมด Total	591.5	65.6	91.3	94.7	77.2	141.9	76.4	25.8	0.3	0.3	0.3
ว่างงาน Unemployed	605.6	65.0	99.2	81.2	83.1	151.2	77.4	33.5	0.3	0.3	0.3
ทั้งหมด Total	2.8	0.5	1.2	0.3	-	0.7	-	-	0.3	0.3	0.3
ว่างงาน Unemployed	602.8	64.5	97.9	80.9	83.1	150.5	77.4	33.5	0.3	0.3	0.3

ไตรมาสที่ 2/2554 - Quarter 2/2011

หน่วยนับพัน : in Thousands

ตารางที่ 12 จำนวนผู้ว่างงาน ที่ทำงานทำ จำนวนตามระยะเวลาที่ทำงานทำ ระดับการศึกษาที่สำเร็จ ภาคใต้

TABLE 12 UNEMPLOYED PERSONS, SEEKING JOB BY DURATION OF SEEKING JOB, LEVEL OF EDUCATIONAL ATTAINMENT, SOUTHERN REGION

ไตรมาสที่ 2/2554 : Quarter 2/2011

หน่วยเป็นคน : Person

ระดับการศึกษาที่สำเร็จ	ระยะเวลาที่ทำงานทำ							Duration of seeking job		LEVEL OF EDUCATIONAL ATTAINMENT
	< 1 เดือน	1 - 2.9 เดือน	3 - 5.9 เดือน	6 - 8.9 เดือน	9 - 11.9 เดือน	>=12 เดือน	ไม่ทราบ	Months	Months	
Total	Month	Months	Months	Months	Months	Months	Unknown	Months	Months	
ยอดรวม	4,490	820	537	33	-	465	-	-	465	TOTAL
ไม่มีการศึกษา	-	-	-	-	-	68	-	-	68	No education
ต่ำกว่าประถมศึกษา	-	-	-	-	-	-	-	-	-	Less than Elementary
ประถมศึกษา	1,916	201	-	-	-	-	-	-	-	Elementary
มัธยมศึกษาตอนต้น	468	88	24	-	-	339	-	-	-	Lower Secondary
มัธยมศึกษาตอนปลาย	187	258	356	33	-	58	-	-	-	Upper Secondary Level
สายสามัญ	187	258	-	33	-	-	-	-	-	General/Academic
สายอาชีวศึกษา	-	-	356	-	-	58	-	-	-	Vocational
สายวิชาการศึกษา	-	-	-	-	-	-	-	-	-	Teacher Training
อุดมศึกษา	1,918	273	157	-	-	-	-	-	-	Higher Level
สายวิชาการ	1,237	58	-	-	-	-	-	-	-	Academic
สายวิชาชีพ	681	215	157	-	-	-	-	-	-	Higher Technical Education
สายวิชาการศึกษา	-	-	-	-	-	-	-	-	-	Teacher Training
อื่นๆ <sup>1/</sup>	-	-	-	-	-	-	-	-	-	Others
ไม่ทราบ	-	-	-	-	-	-	-	-	-	Unknown

1/ รวมอาชีพระยะสั้น Including Short Course Vocational

ตารางที่ 12 จำนวนผู้ว่างงาน ที่ทำงานทำ จำนวนตามระยะเวลาที่ทำงานทำ ระดับการศึกษาที่สำเร็จ และเพศ ภาคใต้

TABLE 12 UNEMPLOYED PERSONS, SEEKING JOB BY DURATION OF SEEKING JOB, LEVEL OF EDUCATIONAL ATTAINMENT AND SEX, SOUTHERN REGION

ไตรมาสที่ 2/2554 : Quarter 2/2011 หน่วยเป็นคน : Person

ระดับการศึกษาที่สำเร็จ	ระยะเวลาที่ทำงานทำ							LEVEL OF EDUCATIONAL ATTAINMENT
	< 1 เดือน	1 - 2.9 เดือน	3 - 5.9 เดือน	6 - 8.9 เดือน	9 - 11.9 เดือน	>=12 เดือน	ไม่ทราบ	
Total	Month	Months	Months	Months	Months	Months	Unknown	
<b>ชาย</b>	3,974	346	537	33	-	-	-	MALE
ไม่มีการศึกษา	-	-	-	-	-	-	-	No education
ต่ำกว่าประถมศึกษา	-	-	-	-	-	-	-	Less than Elementary
ประถมศึกษา	1,916	-	-	-	-	-	-	Elementary
มัธยมศึกษาตอนต้น	437	88	24	-	-	-	-	Lower Secondary
<b>มัธยมศึกษาตอนปลาย</b>	-	258	356	33	-	-	-	<b>Upper Secondary Level</b>
สายสามัญ	-	258	-	33	-	-	-	General/Academic
สายอาชีพศึกษา	-	-	356	-	-	-	-	Vocational
สายวิชาการศึกษา	-	-	-	-	-	-	-	Teacher Training
<b>อุดมศึกษา</b>	1,620	-	157	-	-	-	-	<b>Higher Level</b>
สายวิชาการ	939	-	-	-	-	-	-	Academic
สายอาชีพ	681	-	157	-	-	-	-	Higher Technical Education
สายวิชาการศึกษา	-	-	-	-	-	-	-	Teacher Training
อื่นๆ <sup>1/</sup>	-	-	-	-	-	-	-	Others
ไม่ทราบ	-	-	-	-	-	-	-	Unknown
<b>หญิง</b>	516	474	-	-	-	465	-	<b>FEMALE</b>
ไม่มีการศึกษา	-	-	-	-	-	-	-	No education
ต่ำกว่าประถมศึกษา	-	-	-	-	-	-	-	Less than Elementary
ประถมศึกษา	-	201	-	-	-	-	-	Elementary
มัธยมศึกษาตอนต้น	31	-	-	-	-	339	-	Lower Secondary
<b>มัธยมศึกษาตอนปลาย</b>	187	-	-	-	-	-	-	<b>Upper Secondary Level</b>
สายสามัญ	187	-	-	-	-	-	-	General/Academic
สายอาชีพศึกษา	-	-	-	-	-	58	-	Vocational
สายวิชาการศึกษา	-	-	-	-	-	-	-	Teacher Training
<b>อุดมศึกษา</b>	298	273	-	-	-	-	-	<b>Higher Level</b>
สายวิชาการ	298	58	-	-	-	-	-	Academic
สายอาชีพ	-	215	-	-	-	-	-	Higher Technical Education
สายวิชาการศึกษา	-	-	-	-	-	-	-	Teacher Training
อื่นๆ <sup>1/</sup>	-	-	-	-	-	-	-	Others
ไม่ทราบ	-	-	-	-	-	-	-	Unknown

<sup>1/</sup> รวมอาชีพระยะสั้น Including Short Course Vocational

ตารางที่ 13 จำนวนผู้ว่างงาน ที่เคยทำงานมาก่อน จำแนกตามอาชีพที่ทำงานครั้งสุดท้าย อุตสาหกรรมที่ทำงานครั้งสุดท้าย ภาคใต้

TABLE 13 UNEMPLOYED PERSONS, EVER WORKED BY LAST OCCUPATION, LAST INDUSTRY, SOUTHERN REGION

อาชีพที่ทำงานครั้งสุดท้าย	อุตสาหกรรมที่ทำงานครั้งสุดท้าย										รวม	LAST OCCUPATION	
	เกษตรกรรม การปศุสัตว์ และปศุสัตว์	เหมืองแร่ และเหมืองหิน	การผลิต Manufac turing	ไฟฟ้า ก๊าซ ไอน้ำ ระบบรับ อากาศ	น้ำ Water supply	ก่อสร้าง Construction	การขนส่ง การขนส่ง การขนส่ง	การขนส่ง และ สถานที่เก็บสินค้า	ที่พักแและ บริการด้านอาหาร	ข้อมูลข่าวสาร และการสื่อสาร			ข้อมูลข่าวสาร และการสื่อสาร
	Agriculture	Mining	Manufac turing	Electricity,sewerage, waste	Water supply	Construction	Transport, storage	Accommodation	Information	Financial	Intermediation	TOTAL	
ยอดรวม	12,105	-	1,703	-	-	1,711	6,291	877	1,641	-	-	TOTAL	
1. ผู้ปฏิบัติงานหลาย และผู้จัดการ	-	-	130	-	-	-	-	-	411	-	-	1. Legislators, senior officials and managers	
2. ผู้ประกอบวิชาชีพด้านต่าง ๆ	-	-	-	-	-	-	-	-	-	-	-	2. Professionals	
3. ผู้ประกอบวิชาชีพด้านเทคนิคสาขาต่าง ๆ และอาชีพที่เกี่ยวข้อง	-	-	-	-	-	-	219	-	-	-	-	3. Technicians and associate professionals	
4. เสมียน	-	-	-	-	-	-	-	-	-	-	-	4. Clerks	
5. พนักงานบริการและพนักงานในร้านค้า และตลาด	150	-	-	-	-	-	5,083	699	1,162	-	-	5. Service workers and shop and market sales workers	
6. ผู้ปฏิบัติงานที่มีฝีมือด้านการเกษตร และการประมง	11,458	-	-	-	-	-	-	-	-	-	-	6. Skilled agricultural and fishery workers	
7. ผู้ปฏิบัติงานด้านความสามารทางฝีมือ และธุรกิจการค้าที่เกี่ยวข้อง	-	-	1,156	-	-	1,281	-	-	-	-	-	7. Craft and related trades workers	
8. ผู้ปฏิบัติงานโรงงานและเครื่องจักร และผู้ใช้ปฏิบัติงานด้านประกอบ	-	-	182	-	-	-	437	16	-	-	-	8. Plant and machine operators and assemblers	
9. อาชีพขั้นพื้นฐานต่าง ๆ ในด้านการขาย และการให้บริการ	497	-	235	-	-	431	552	162	68	-	-	9. Elementary occupations	
10. คนงานซึ่งไม่ได้จำแนกไว้ในหมวดอื่น	-	-	-	-	-	-	-	-	-	-	-	10. Workers not classifiable by occupation	

ไตรมาสที่ 2/2554 : Quarter 2/2011

หน่วยเป็นคน : Person



ตารางที่ 13 จำนวนผู้ว่างงาน ที่เคยทำงานมาก่อน จำนวนตามอาชีพที่ทำงานครั้งสุดท้าย อุตสาหกรรมที่ทำงานครั้งสุดท้าย ภาคใต้ (ต่อ)

TABLE 13 UNEMPLOYED PERSONS, EVER WORKED BY LAST OCCUPATION, LAST INDUSTRY, SOUTHERN REGION (Contd.)

หน่วยเป็นคน : Person

ไตรมาสที่ 2/2554 : Quarter 2/2011

อาชีพที่ทำงานครั้งสุดท้าย	อุตสาหกรรมที่ทำงานครั้งสุดท้าย (ต่อ) Last Industry (Contd.)										LAST OCCUPATION
	กิจกรรมทางวิชาชีพ อาชีพและเทคนิค Professional/technical activities	การบริหารสนับสนุน และป้องกันประเทศ Administrative support activities	การบริหารราชการ ป้องกันประเทศ Public administration	การศึกษา สังคมสงเคราะห์ Education and social work	ความบันเทิง และนันทนาการ Art, entertainment	บริการ ด้านอื่นๆ Other service	งานในครัวเรือน ส่วนบุคคล Household	กิจกรรมของ องค์กร Extra-territorial	ไม่ทราบ Unknown		
ยอดรวม	24	490	400	665	496	14	135	-	-	-	TOTAL
1. ผู้ปฏิบัติงานหลาย และผู้จัดการ	-	-	-	-	-	-	-	-	-	-	1. Legislators, senior officials and managers
2. ผู้ประกอบวิชาชีพด้านต่างๆ	-	-	-	552	86	-	-	-	-	-	2. Professionals
3. ผู้ประกอบวิชาชีพด้านเทคนิคสาขาต่างๆ และอาชีพที่เกี่ยวข้อง	-	-	-	-	215	-	-	-	-	-	3. Technicians and associate professionals
4. เสมียน	-	132	-	113	-	-	-	-	-	-	4. Clerks
5. พนักงานบริการและพนักงานในร้านค้า และตลาด	-	358	-	-	195	-	-	-	-	-	5. Service workers and shop and market sales workers
6. ผู้ปฏิบัติงานที่มีฝีมือในด้านการเกษตร และการประมง	-	-	-	-	-	-	-	-	-	-	6. Skilled agricultural and fishery workers
7. ผู้ปฏิบัติงานด้านความสามารถที่มีมือ และธุรกิจการค้าที่เกี่ยวข้อง	24	-	-	-	-	-	-	-	-	-	7. Craft and related trades workers
8. ผู้ปฏิบัติการโรงงานและเครื่องจักร และผู้ปฏิบัติงานด้านการประกอบ	-	-	-	-	-	-	-	135	-	-	8. Plant and machine operators and assemblers
9. อาชีพขั้นพื้นฐานต่างๆ ในด้านการขาย และการให้บริการ	-	-	400	-	-	-	-	-	-	14	9. Elementary occupations
10. คนงานซึ่งไม่ได้จำแนกไว้ในหมวดอื่น	-	-	-	-	-	-	-	-	-	-	10. Workers not classifiable by occupation

ตารางที่ 13 จำนวนผู้ว่างงาน ที่เคยทำงานก่อน จำนวนตามอาชีพที่ทำงานครั้งสุดท้าย อุตสาหกรรมที่ทำงานครั้งสุดท้าย และเพศ ภาคใต้  
TABLE 13 UNEMPLOYED PERSONS, EVER WORKED BY LAST OCCUPATION, LAST INDUSTRY AND SEX, SOUTHERN REGION

ไตรมาสที่ 2/2554 - Quarter 2/2011

หน่วยนับเป็น : Person

อาชีพที่ทำงานครั้งสุดท้าย	อุตสาหกรรมที่ทำงานครั้งสุดท้าย										LAST OCCUPATION		
	รวม	เกษตรกรรม การปศุสัตว์ และการประมง	การขุด เหมืองแร่ และเหมืองหิน	การทำ เหมืองแร่ และเหมืองหิน	การผลิต	ไฟฟ้า ก๊าซ ไอน้ำระบบรับ และประปา	น้ำดื่ม น้ำเย็น และประปา	การก่อสร้าง	การขนส่ง การขนถ่าย การขนส่ง	การขนส่ง การขนถ่าย การขนส่ง		ที่พักแรมและ บริการด้านอาหาร Accommodation and food service	ข้อมูลข่าวสาร และการสื่อสาร Information and communication
<b>ชาย</b>	12,356	4,958	-	1,410	-	-	1,711	-	2,288	178	411	-	<b>MALE</b>
1. ผู้ปฏิบัติงานหลาย ข้าราชการระดับอาวุโส และผู้จัดการ	542	-	-	130	-	-	-	-	-	-	411	-	1. Legislators, senior officials and managers
2. ผู้ประกอบวิชาชีพด้านต่าง ๆ	552	-	-	-	-	-	-	-	-	-	-	-	2. Professionals
3. ผู้ประกอบวิชาชีพด้านเทคนิคสาขาต่าง ๆ และอาชีพที่เกี่ยวข้อง	147	-	-	-	-	-	-	147	-	-	-	-	3. Technicians and associate professionals
4. เสมียน	132	-	-	-	-	-	-	-	-	-	-	-	4. Clerks
5. พนักงานบริการและพนักงานในร้านค้า และตลาด	1,783	150	-	-	-	-	-	1,476	-	-	-	-	5. Service workers and shop and market sales workers
6. ผู้ปฏิบัติงานที่มีชื่อในด้านเกษตร และการประมง	4,311	4,311	-	-	-	-	-	-	-	-	-	-	6. Skilled agricultural and fishery workers
7. ผู้ปฏิบัติงานด้านความสามรถทางฝีมือ และธุรกิจการค้าที่เกี่ยวข้อง	2,402	-	-	1,098	-	-	1,281	-	-	-	-	-	7. Craft and related trades workers
8. ผู้ปฏิบัติงานโรงงานและเครื่องจักร และผู้ปฏิบัติงานด้านประกอบ และอาชีพขั้นพื้นฐานต่างๆ ในด้านการขาย และการให้บริการ	770	-	-	182	-	-	-	437	16	-	-	-	8. Plant and machine operators and assemblers
9. อาชีพขั้นพื้นฐานนอกเหนือจาก และการให้บริการ	1,718	497	-	-	-	-	431	228	162	-	-	-	9. Elementary occupations
10. คนงานซึ่งมีตำแหน่งไม่แน่นอน	-	-	-	-	-	-	-	-	-	-	-	-	10. Workers not classifiable by occupation
<b>หญิง</b>	14,196	7,147	-	293	-	-	-	4,003	699	1,230	-	-	<b>FEMALE</b>
1. ผู้ปฏิบัติงานหลาย ข้าราชการระดับอาวุโส และผู้จัดการ	-	-	-	-	-	-	-	-	-	-	-	-	1. Legislators, senior officials and managers
2. ผู้ประกอบวิชาชีพด้านต่าง ๆ	86	-	-	-	-	-	-	-	-	-	-	-	2. Professionals
3. ผู้ประกอบวิชาชีพด้านเทคนิคสาขาต่าง ๆ และอาชีพที่เกี่ยวข้อง	287	-	-	-	-	-	-	72	-	-	-	-	3. Technicians and associate professionals
4. เสมียน	113	-	-	-	-	-	-	-	-	-	-	-	4. Clerks
5. พนักงานบริการและพนักงานในร้านค้า และตลาด	5,864	-	-	-	-	-	-	3,607	699	1,162	-	-	5. Service workers and shop and market sales workers
6. ผู้ปฏิบัติงานที่มีชื่อในด้านเกษตร และการประมง	7,147	7,147	-	-	-	-	-	-	-	-	-	-	6. Skilled agricultural and fishery workers
7. ผู้ปฏิบัติงานด้านความสามรถทางฝีมือ และธุรกิจการค้าที่เกี่ยวข้อง	58	-	-	58	-	-	-	-	-	-	-	-	7. Craft and related trades workers
8. ผู้ปฏิบัติงานโรงงานและเครื่องจักร และผู้ปฏิบัติงานด้านการประกอบ และอาชีพขั้นพื้นฐานต่างๆ ในด้านการขาย และการให้บริการ	641	-	-	235	-	-	-	324	-	-	68	-	8. Plant and machine operators and assemblers 9. Elementary occupations
9. อาชีพขั้นพื้นฐานนอกเหนือจาก และการให้บริการ	-	-	-	-	-	-	-	-	-	-	-	-	10. Workers not classifiable by occupation

ตารางที่ 13 จำนวนผู้ว่างงาน ที่เคยทำงานมาก่อน จำแนกตามอาชีพที่ทำงานครั้งสุดท้าย อุตสาหกรรมที่ทำงานครั้งสุดท้าย และเพศ ภาคใต้ (ต่อ)  
TABLE 13 UNEMPLOYED PERSONS, EVER WORKED BY LAST OCCUPATION, LAST INDUSTRY AND SEX , SOUTHERN REGION (Contd.)

อาชีพที่ทำงานครั้งสุดท้าย	อุตสาหกรรมที่ทำงานครั้งสุดท้าย (ต่อ) Last Industry (Contd.)										LAST OCCUPATION	
	กิจกรรม อสังหาริมทรัพย์ Real estate activities	กิจกรรมการวิจัย วิทยาศาสตร์และเทคโนโลยี scientific technical activities	การบริหารสนับสนุน และป้องกันประเทศ Administrative service activities	การบริหารราชการ ป้องกันประเทศ Public admin- istration	การศึกษา Education	กิจกรรมด้านสุขภาพ งานสังคมศาสตร์ Health and social work	ศิลปะ ความบันเทิง และนันทนาการ Art, entertainment	บริการด้านอื่นๆ Other service	งานในครัวเรือน ส่วนบุคคล Activities of household	กิจกรรมของ องค์กร Extra- territorial		ไม่ทราบ Unknown
	24	289	400	552	135	MALE						
ชาย												
1. ผู้ปฏิบัติงานขาย ข้าราชการระดับอาวุโส และผู้จัดการ	-	-	-	-	-	-	-	-	-	-	1. Legislators, senior officials and managers	
2. ผู้ประกอบวิชาชีพด้านต่างๆ	-	-	-	552	-	-	-	-	-	-	2. Professionals	
3. ผู้ประกอบวิชาชีพด้านเทคนิคสาขาต่างๆ และอาชีพที่เกี่ยวข้อง	-	-	-	-	-	-	-	-	-	-	3. Technicians and associate professionals	
4. เสมียน	-	132	-	-	-	-	-	-	-	-	4. Clerks	
5. พนักงานบริการและพนักงานในร้านค้า และตลาด	-	157	-	-	-	-	-	-	-	-	5. Service workers and shop and market sales workers	
6. ผู้ปฏิบัติงานที่มีชื่อในด้านเกษตร และการประมง	-	-	-	-	-	-	-	-	-	-	6. Skilled agricultural and fishery workers	
7. ผู้ปฏิบัติงานด้านความสามารถฝีมือ และธุรกิจการค้าที่เกี่ยวข้อง	24	-	-	-	-	-	-	-	-	-	7. Craft and related trades workers	
8. ผู้ปฏิบัติการโรงงานและเครื่องจักร และผู้ปฏิบัติงานด้านการประกอบ	-	-	-	-	-	-	-	-	-	-	8. Plant and machine operators and assemblers	
9. อาชีพขั้นพื้นฐานต่างๆ ในด้านการขาย และการให้บริการ	-	-	400	-	-	-	-	-	-	-	9. Elementary occupations	
10. คนงานซึ่งมีตำแหน่งไว้ในหมวดอื่น	-	-	-	-	-	-	-	-	-	-	10. Workers not classifiable by occupation	
หญิง												
1. ผู้ปฏิบัติงานขาย ข้าราชการระดับอาวุโส และผู้จัดการ	-	-	-	-	-	-	-	-	-	-	1. Legislators, senior officials and managers	
2. ผู้ประกอบวิชาชีพด้านต่างๆ	-	-	-	113	496	-	-	-	-	-	2. Professionals	
3. ผู้ประกอบวิชาชีพด้านเทคนิคสาขาต่างๆ และอาชีพที่เกี่ยวข้อง	-	-	-	-	215	-	-	-	-	-	3. Technicians and associate professionals	
4. เสมียน	-	-	-	113	-	-	-	-	-	-	4. Clerks	
5. พนักงานบริการและพนักงานในร้านค้า และตลาด	-	201	-	-	-	-	-	-	-	-	5. Service workers and shop and market sales workers	
6. ผู้ปฏิบัติงานที่มีชื่อในด้านเกษตร และการประมง	-	-	-	-	-	-	-	-	-	-	6. Skilled agricultural and fishery workers	
7. ผู้ปฏิบัติงานด้านความสามารถฝีมือ และธุรกิจการค้าที่เกี่ยวข้อง	-	-	-	-	-	-	-	-	-	-	7. Craft and related trades workers	
8. ผู้ปฏิบัติการโรงงานและเครื่องจักร และผู้ปฏิบัติงานด้านการประกอบ	-	-	-	-	-	-	-	-	-	-	8. Plant and machine operators and assemblers	
9. อาชีพขั้นพื้นฐานต่างๆ ในด้านการขาย และการให้บริการ	-	-	-	-	-	-	-	14	-	-	9. Elementary occupations	
10. คนงานซึ่งมีตำแหน่งไว้ในหมวดอื่น	-	-	-	-	-	-	-	-	-	-	10. Workers not classifiable by occupation	



ตารางที่ 14 จำนวนลูกจ้าง จำนวนตามค่าจ้างเฉลี่ย ผลประโยชน์อื่นๆ ที่ได้รับ อุตสาหกรรม และเพศ ภาคใต้  
TABLE 14 EMPLOYEE BY AVERAGE WAGE, FRINGE BENEFIT, INDUSTRY AND SEX , SOUTHERN REGION

อุตสาหกรรม Industry	จำนวนลูกจ้าง Total Employee	ค่าจ้างเฉลี่ย Average Wage	ลูกจ้างที่ได้รับผลประโยชน์อื่นๆ Employee Receive Fringe Benefit				ค่าจ้างเฉลี่ย Average Wage	ได้รับเป็นเงิน In Cash				ค่าจ้างเฉลี่ย Average Wage	ได้รับเป็นสิ่งของ In Kind				อุตสาหกรรม Industry
			โบนัส Bonus	ค่าล่วงเวลา Overtime	เงินอื่นๆ Other Income	อาหาร Food		เครื่องแต่งกาย Clothes	ที่อยู่อาศัย Housing	อื่นๆ Others							
<b>ชาย</b>																<b>MALE</b>	
1 เกษตรกรรม การป่าไม้ และการประมง	1,318.4	8,287.2	5.2	48.4	177.8	90.5	11.4	96.0	34.1							15.9 1. Agriculture, forestry and fishing	
2. การทำเหมืองแร่ และเหมืองหิน	380.3	6,476.9	2.2	2.3	14.2	19.5	0.2	31.4								0.3 2. Mining and quarrying	
3. การผลิต	134.6	6,940.1	0.2	16.7	7.1	8.0	0.9	17.0								1.4 3. Manufacturing	
4. ไฟฟ้า ก๊าซ ไอน้ำและระบบปรับอากาศ	8.6	15,899.0	0.5	0.8	3.4	-	-	1.9								0.3 4. Electricity, gas, steam and air conditioning supply	
5. การจัดหา การจัดการและการบำบัดน้ำเสีย ของเสีย และสิ่งปฏิกูล	10.5	14,649.7	-	0.9	4.4	-	-	3.5								- 5. Water supply; sewerage, waste management and remediation activities	
6. การก่อสร้าง	210.2	6,301.7	-	2.0	3.7	5.8	0.7	7.5								7.4 6. Construction	
7. การขนส่ง และการพาณิชย์ การซ่อมยานยนต์	176.4	6,733.6	0.4	6.4	17.7	13.1	2.2	7.1								1.6 7. Wholesale and retail trade; repair of motor vehicles and motorcycles	
8. การขนส่ง และสถานที่เก็บสินค้า	33.3	10,643.0	0.2	1.9	6.9	2.6	0.9	1.9								- 8. Transportation and storage	
9. ที่พักแรมและบริการด้านอาหาร	53.2	7,906.5	0.2	2.6	20.5	29.3	5.8	5.6								1.0 9. Accommodation and food service activities	
10. ข้อมูลข่าวสารและการสื่อสาร	5.8	16,672.6	0.2	0.9	1.4	-	0.0	0.3								0.3 10. Information and communication	
11. กิจกรรมทางการเงินและการประกันภัย	18.9	16,572.2	-	0.1	2.2	-	-	0.5								0.4 11. Financial and insurance activities	
12. กิจกรรมอสังหาริมทรัพย์	1.8	5,477.5	-	-	-	-	-	0.3								0.3 12. Real estate activities	
13. กิจกรรมทางวิชาชีพ วิทยาศาสตร์ และเทคนิค	10.1	7,514.2	-	-	1.3	-	-	0.3								1.2 13. Professional, scientific and technical activities	
14. กิจกรรมการบริหารและการบริหารสนับสนุน	21.0	9,585.1	-	1.0	3.5	1.2	-	0.2								3.3 14. Administrative and support service activities	
15. การบริหารราชการ การป้องกันประเทศ	144.7	12,308.1	1.0	5.4	57.2	0.8	0.7	12.4								0.5 15. Public administration and defence; compulsory social security	
16. การศึกษา	66.8	14,201.0	0.3	0.5	27.4	0.7	-	2.2								0.3 16. Education	
17. กิจกรรมด้านสุขภาพและงานสังคมสงเคราะห์	13.6	12,243.6	-	2.3	5.1	1.1	0.1	0.4								- 17. Human health and social work activities	
18. ศิลปะ ความบันเทิง และนันทนาการ	5.6	11,579.8	-	0.1	0.3	1.1	-	1.4								- 18. Arts, entertainment and recreation	
19. กิจกรรมบริการด้านอื่น ๆ	8.5	5,955.1	-	0.3	0.2	0.4	-	0.6								- 19. Other service activities	
20. กิจกรรมการจ้างงานในครัวเรือนส่วนบุคคล การดูแลเด็กและบริการที่ขึ้นเองเพื่อใช้ในครัวเรือน	0.8	6,199.0	-	-	0.1	0.2	-	-								- 20. Activities of households as employers; undifferentiated goods and services-producing activities of households for own use	
21. กิจกรรมองค์กรระหว่างประเทศ	-	-	-	-	-	-	-	-								- 21. Activities of extraterritorial organizations and bodies	
22. ไม่ทราบ	-	-	-	-	-	-	-	-								- 22. Unknown	
<b>หญิง</b>																<b>FEMALE</b>	
1 เกษตรกรรม การป่าไม้ และการประมง	961.9	8,278.8	5.6	55.1	170.1	95.7	6.3	47.3								8.6 1. Agriculture, forestry and fishing	
2. การทำเหมืองแร่ และเหมืองหิน	256.8	6,058.5	1.0	1.3	7.0	2.8	0.2	14.1								- 2. Mining and quarrying	
3. การผลิต	143.0	5,266.8	1.7	23.9	12.9	8.1	-	4.7								3.0 3. Manufacturing	
4. ไฟฟ้า ก๊าซ ไอน้ำและระบบปรับอากาศ	0.6	15,183.0	0.2	0.0	0.2	-	-	-								- 4. Electricity, gas, steam and air conditioning supply	
5. การจัดหา การจัดการและการบำบัดน้ำเสีย ของเสีย และสิ่งปฏิกูล	2.4	14,140.3	-	-	0.3	-	-	0.8								- 5. Water supply; sewerage, waste management and remediation activities	
6. การก่อสร้าง	25.0	5,186.7	0.2	0.3	0.2	-	0.4	2.0								2.0 6. Construction	
7. การขนส่ง และการพาณิชย์ การซ่อมยานยนต์	116.2	7,000.9	0.4	4.0	15.3	11.4	1.1	5.7								1.0 7. Wholesale and retail trade; repair of motor vehicles and motorcycles	
8. การขนส่ง และสถานที่เก็บสินค้า	4.8	15,889.1	-	0.1	0.1	0.4	-	0.7								- 8. Transportation and storage	
9. ที่พักแรมและบริการด้านอาหาร	92.0	6,391.6	0.6	1.8	31.4	57.0	3.0	4.5								0.5 9. Accommodation and food service activities	
10. ข้อมูลข่าวสารและการสื่อสาร	3.1	8,634.8	-	-	0.6	-	-	-								- 10. Information and communication	
11. กิจกรรมทางการเงินและการประกันภัย	18.3	17,362.5	1.2	0.2	1.9	-	0.6	0.1								0.1 11. Financial and insurance activities	
12. กิจกรรมอสังหาริมทรัพย์	1.2	7,531.7	-	-	-	-	-	-								- 12. Real estate activities	
13. กิจกรรมทางวิชาชีพ วิทยาศาสตร์ และเทคนิค	9.4	9,543.5	-	0.1	1.2	0.1	-	0.5								0.5 13. Professional, scientific and technical activities	
14. กิจกรรมการบริหารและการบริหารสนับสนุน	7.3	7,382.0	-	1.1	1.6	0.6	-	-								- 14. Administrative and support service activities	
15. การบริหารราชการ การป้องกันประเทศ การประกันสังคม	65.4	11,840.3	0.1	4.9	23.8	0.2	0.3	5.6								0.1 15. Public administration and defence; compulsory social security	
16. การศึกษา	108.9	15,211.5	0.5	1.1	40.0	4.4	0.2	2.3								0.5 16. Education	
17. กิจกรรมด้านสุขภาพและงานสังคมสงเคราะห์	72.2	11,431.8	-	16.1	28.9	3.0	-	3.1								0.0 17. Human health and social work activities	
18. ศิลปะ ความบันเทิง และนันทนาการ	8.0	9,779.5	-	-	0.9	0.3	-	1.3								- 18. Arts, entertainment and recreation	
19. กิจกรรมบริการด้านอื่น ๆ	14.7	6,985.0	-	0.2	3.2	2.3	0.4	0.3								- 19. Other service activities	
20. กิจกรรมการจ้างงานในครัวเรือนส่วนบุคคล การดูแลเด็กและบริการที่ขึ้นเองเพื่อใช้ในครัวเรือน	11.1	5,117.5	0.0	-	0.3	5.1	0.3	1.9								- 20. Activities of households as employers; undifferentiated goods and services-producing activities of households for own use	
21. กิจกรรมองค์กรระหว่างประเทศ	0.3	6,000.0	-	-	-	-	-	-								- 21. Activities of extraterritorial organizations and bodies	
22. ไม่ทราบ	-	-	-	-	-	-	-	-								- 22. Unknown	



ตารางที่ 15 จำนวนลูกจ้างเอกชน จำแนกตามค่าจ้างเฉลี่ย ผลประโยชน์ที่ได้รับ อุตสาหกรรม และเพศ ภาคใต้  
TABLE 15 PRIVATE EMPLOYEE BY AVERAGE WAGE, FRINGE BENEFIT, INDUSTRY AND SEX , SOUTHERN REGION

อุตสาหกรรม Industry	จำนวนลูกจ้าง Total Private Employee	ได้รับเป็นเงิน in Cash					ได้รับเป็นสิ่งของ in Kind					INDUSTRY
		ค่าจ้างเฉลี่ย Average Wage	โบนัส Bonus	ค่าล่วงเวลา Overtime	เงินอื่นๆ Other Income	อาหาร Food	เครื่องแต่งกาย Clothes	ที่อยู่อาศัย Housing	อื่นๆ Others			
										ค่าจ้างเฉลี่ย Average Wage	โบนัส Bonus	
<b>ชาย</b>	<b>1,068.9</b>	<b>7,004.3</b>	<b>3.0</b>	<b>37.3</b>	<b>76.0</b>	<b>88.6</b>	<b>10.6</b>	<b>76.8</b>	<b>31.4</b>	<b>MALE</b>		
1. เกษตรกรรม การป่าไม้ และการประมง	379.1	6,469.6	2.2	2.3	13.4	19.5	0.2	31.4	15.9	1. Agriculture, forestry and fishing		
2. การทำเหมืองแร่ และเหมืองหิน	14.0	17,182.1	4.1	4.1	1.3	6.9	1.6	1.6	0.3	2. Mining and quarrying		
3. การผลิต	134.2	6,940.3	0.2	16.6	6.9	8.0	0.9	17.0	1.4	3. Manufacturing		
4. ไฟฟ้า ก๊าซ ไอน้ำ และระบบปรับอากาศ	1.8	6,160.1	-	-	0.0	-	-	1.5	-	4. Electricity, gas, steam and air conditioning supply		
5. การจัดหาวัตถุดิบ การจัดการและการบำบัดน้ำเสีย ของเสีย และสิ่งปฏิกูล	0.3	3,500.0	-	-	-	-	-	0.3	-	5. Water supply; sewerage, waste management and remediation activities		
6. การก่อสร้าง	207.0	6,209.5	-	2.0	2.2	5.8	0.7	7.3	7.4	6. Construction		
7. การขายส่ง และขายปลีก การซ่อมยานยนต์	176.4	6,733.6	0.4	6.4	17.7	13.1	2.2	7.1	1.6	7. Wholesale and retail trade; repair of motor vehicles and motorcycles		
8. การขนส่ง และสถานที่เก็บสินค้า	28.4	8,431.9	-	1.9	5.8	2.6	0.9	1.7	-	8. Transportation and storage		
9. ที่พักแรมและบริการด้านอาหาร	53.1	7,879.5	0.2	2.6	20.4	29.3	5.8	5.6	1.0	9. Accommodation and food service activities		
10. ข้อมูลข่าวสารและการสื่อสาร	3.0	17,091.1	-	-	0.5	-	-	0.2	-	10. Information and communication		
11. กิจกรรมทางการเงินและการประกันภัย	12.2	14,168.2	-	-	1.0	-	-	0.5	0.1	11. Financial and insurance activities		
12. กิจกรรมอสังหาริมทรัพย์	1.8	5,477.5	-	-	-	-	-	0.3	0.3	12. Real estate activities		
13. กิจกรรมทางวิชาชีพ วิทยาศาสตร์ และเทคนิค	5.7	7,896.2	-	-	0.8	-	-	-	-	13. Professional, scientific and technical activities		
14. กิจกรรมการบริหารและการบริการสนับสนุน	21.0	9,585.1	-	1.0	3.5	1.2	-	0.2	3.3	14. Administrative and support service activities		
15. การบริหารราชการ การป้องกันประเทศ การประกันสังคม	0.3	5,428.3	-	-	-	-	-	-	-	15. Public administration and defence; compulsory social security		
16. การศึกษา	16.1	7,569.8	-	-	2.1	0.3	-	0.4	-	16. Education		
17. กิจกรรมด้านสุขภาพและงานสังคมสงเคราะห์	0.4	7,477.8	-	0.1	-	0.4	-	-	-	17. Human health and social work activities		
18. ศิลปะ ความบันเทิง และนันทนาการ	5.0	11,570.4	-	0.1	0.1	1.1	-	1.2	-	18. Arts, entertainment and recreation		
19. กิจกรรมบริการด้านอื่น ๆ	8.5	5,955.1	-	0.3	0.2	0.4	-	0.6	-	19. Other service activities		
20. กิจกรรมการจ้างงานในครัวเรือนส่วนบุคคล การผลิตสินค้าและบริการที่ขึ้นเองเพื่อใช้ในครัวเรือน	0.8	6,199.0	-	-	0.1	0.2	-	-	-	20. Activities of households as employers; undifferentiated goods and services-producing activities of households for own use		
21. กิจกรรมขององค์กรระหว่างประเทศ	-	-	-	-	-	-	-	-	-	21. Activities of extraterritorial organizations and bodies		
22. ไม่ทราบ	-	-	-	-	-	-	-	-	-	22. Unknown		
<b>หญิง</b>	<b>739.3</b>	<b>6,426.0</b>	<b>4.7</b>	<b>32.7</b>	<b>84.3</b>	<b>89.5</b>	<b>5.9</b>	<b>35.3</b>	<b>15.1</b>	<b>FEMALE</b>		
1. เกษตรกรรม การป่าไม้ และการประมง	256.5	6,044.2	1.0	1.3	7.0	2.8	0.2	14.1	8.6	1. Agriculture, forestry and fishing		
2. การทำเหมืองแร่ และเหมืองหิน	1.2	9,445.6	-	-	0.3	-	-	-	-	2. Mining and quarrying		
3. การผลิต	143.0	5,266.8	1.7	23.9	12.9	8.1	-	4.7	3.0	3. Manufacturing		
4. ไฟฟ้า ก๊าซ ไอน้ำ และระบบปรับอากาศ	0.1	8,000.0	-	-	-	-	-	-	-	4. Electricity, gas, steam and air conditioning supply		
5. การจัดหาวัตถุดิบ การจัดการและการบำบัดน้ำเสีย ของเสีย และสิ่งปฏิกูล	-	-	-	-	-	-	-	-	-	5. Water supply; sewerage, waste management and remediation activities		
6. การก่อสร้าง	24.6	5,029.7	0.2	0.3	0.2	-	0.4	1.8	2.0	6. Construction		
7. การขายส่ง และขายปลีก การซ่อมยานยนต์	116.2	7,000.9	0.4	4.0	15.3	11.4	1.1	5.7	1.0	7. Wholesale and retail trade; repair of motor vehicles and motorcycles		
8. การขนส่ง และสถานที่เก็บสินค้า	3.7	11,455.2	-	-	0.0	0.4	-	0.7	-	8. Transportation and storage		
9. ที่พักแรมและบริการด้านอาหาร	91.9	6,387.3	0.6	1.8	31.4	57.0	3.0	4.5	0.5	9. Accommodation and food service activities		
10. ข้อมูลข่าวสารและการสื่อสาร	2.3	8,645.1	-	-	0.6	-	-	-	-	10. Information and communication		
11. กิจกรรมทางการเงินและการประกันภัย	13.5	16,966.8	0.6	0.1	1.4	-	0.6	0.1	-	11. Financial and insurance activities		
12. กิจกรรมอสังหาริมทรัพย์	1.2	7,531.7	-	-	-	-	-	-	-	12. Real estate activities		
13. กิจกรรมทางวิชาชีพ วิทยาศาสตร์ และเทคนิค	6.2	8,951.3	-	0.1	0.5	0.1	-	0.2	-	13. Professional, scientific and technical activities		
14. กิจกรรมการบริหารและการบริการสนับสนุน	6.7	6,970.0	-	0.5	1.6	0.6	-	-	-	14. Administrative and support service activities		
15. การบริหารราชการ การป้องกันประเทศ การประกันสังคม	0.1	16,220.0	-	-	-	-	-	-	-	15. Public administration and defence; compulsory social security		
16. การศึกษา	22.3	7,978.4	0.4	0.5	1.7	1.0	0.1	-	-	16. Education		
17. กิจกรรมด้านสุขภาพและงานสังคมสงเคราะห์	18.1	5,839.1	-	0.1	7.2	0.4	-	0.2	-	17. Human health and social work activities		
18. ศิลปะ ความบันเทิง และนันทนาการ	5.8	10,918.7	-	-	0.8	0.3	-	1.3	-	18. Arts, entertainment and recreation		
19. กิจกรรมบริการด้านอื่น ๆ	14.7	6,985.0	-	0.2	3.2	2.3	0.4	0.3	-	19. Other service activities		
20. กิจกรรมการจ้างงานในครัวเรือนส่วนบุคคล การผลิตสินค้าและบริการที่ขึ้นเองเพื่อใช้ในครัวเรือน	11.1	5,117.5	0.0	-	0.3	5.1	0.3	1.9	-	20. Activities of households as employers; undifferentiated goods and services-producing activities of households for own use		
21. กิจกรรมขององค์กรระหว่างประเทศ	0.3	6,000.0	-	-	-	-	-	-	-	21. Activities of extraterritorial organizations and bodies		
22. ไม่ทราบ	-	-	-	-	-	-	-	-	-	22. Unknown		







ตารางที่ 17 จำนวนลูกจ้าง จำแนกตามอาชีพ ระดับของรายได้ ภาคใต้

TABLE 17 EMPLOYEE BY OCCUPATION, INCOME CLASS , SOUTHERN REGION

ไตรมาสที่ 2/2554 : Quarter 2/2011

หน่วยเป็นพัน : In Thousands

ระดับของรายได้	อาชีพ Occupation										TOTAL	INCOME CLASS
	รวม	ผู้บัญญัติกฎหมาย และ ผู้จัดการ & Managers	วิชาชีพ ด้านต่างๆ Professional	วิชาชีพ ด้านเทคนิค Technicians	เสมียน Clerks	พนักงาน บริการ Service Workers	ด้านการเกษตร และประมง Agricultural & Fishery & Related trades	ด้านความ สามารถทางฝีมือ Craft Plant & Machine operators	ผู้ใช้ปฏิบัติงาน โรงงานเครื่องจักร operators	อาชีพพื้นฐานต่างๆ Elementary occupations		
ยอดรวม	2,288.4	44.8	212.6	112.7	138.5	342.4	561.0	325.0	130.4	421.1	-	TOTAL
ต่ำกว่า 1,501 บาท	45.6	-	2.5	0.3	0.4	2.8	19.0	3.6	0.6	16.4	-	Less than 1,501 Baht
1,501 - 2,500 บาท	78.5	-	1.6	0.6	0.5	4.6	27.6	13.4	1.6	28.5	-	1,501 - 2,500 Baht
2,501 - 3,500 บาท	146.5	0.9	0.2	4.0	1.1	15.1	53.5	23.8	3.9	43.9	-	2,501 - 3,500 Baht
3,501 - 4,500 บาท	260.0	2.4	2.6	3.3	6.9	40.1	85.3	32.1	8.9	78.5	-	3,501 - 4,500 Baht
4,501 - 5,500 บาท	380.9	5.1	4.4	8.1	13.8	66.6	87.0	69.4	22.3	104.2	-	4,501 - 5,500 Baht
5,501 - 6,500 บาท	324.8	3.6	7.2	8.6	19.2	57.1	74.0	60.1	22.2	72.8	-	5,501 - 6,500 Baht
6,501 - 7,500 บาท	236.1	1.3	9.9	7.1	14.9	40.1	61.2	43.7	17.3	40.6	-	6,501 - 7,500 Baht
7,501 - 10,000 บาท	399.9	9.3	45.7	25.1	40.4	56.2	109.0	55.8	33.3	25.2	-	7,501 - 10,000 Baht
10,001 - 15,000 บาท	204.2	6.2	46.7	27.6	26.8	33.4	23.6	15.2	15.5	9.2	-	10,001 - 15,000 Baht
15,001 - 20,000 บาท	75.3	2.9	24.0	11.0	3.8	14.1	14.1	2.7	2.4	0.2	-	15,001 - 20,000 Baht
20,001 - 30,000 บาท	78.6	3.5	36.7	10.9	9.0	10.7	3.9	2.7	0.4	0.8	-	20,001 - 30,000 Baht
มากกว่า 30,000 บาท	49.9	9.6	28.0	4.9	1.4	1.2	0.7	2.0	2.0	0.1	-	More than 30,000 Baht
ไม่ทราบ	8.2	-	3.1	1.1	0.2	0.6	2.1	0.4	0.1	0.6	-	Unknown

ตารางที่ 17 จำนวนลูกจ้าง จำแนกตามอาชีพ ระดับของรายได้ และเพศ ภาคใต้  
TABLE 17 EMPLOYEE BY OCCUPATION, INCOME CLASS AND SEX , SOUTHERN REGION

ไตรมาสที่ 2/2554 : Quarter 2/2011

หน่วยเป็นพัน : in Thousands

ระดับของรายได้	อาชีพ Occupation											รวม	INCOME CLASS
	ผู้บัญญัติกฎหมาย และ ผู้จัดการ Legislators & Managers	วิชาชีพ ด้านต่างๆ Profes- sional	วิชาชีพ ด้านเทคนิค Technicians	เสมียน Clerks	พนักงาน บริการ Service Workers	ด้านการเกษตร และประมง & Fishery	ด้านความ สามารถทางฝีมือ & Related trades	ผู้ปฏิบัติงาน โรงงานเครื่องจักร Plant & Machine operators	อาชีพอื่น Elementary occupations	คนงานซึ่งมี ได้จำแนกไว้ ในหมวดอื่น Not classifiable	ชาย		
ชาย	34.4	76.5	47.8	46.5	162.0	330.3	264.0	123.6	238.4	-	-	1,323.3	MALE
ต่ำกว่า 1,501 บาท	-	0.6	-	-	0.9	8.2	2.1	0.6	7.2	-	-	19.6	Less than 1,501 Baht
1,501 - 2,500 บาท	-	0.3	0.6	-	1.2	15.4	1.8	1.5	14.5	-	-	35.2	1,501 - 2,500 Baht
2,501 - 3,500 บาท	0.5	-	0.4	0.2	4.5	32.8	11.8	3.1	28.7	-	-	82.1	2,501 - 3,500 Baht
3,501 - 4,500 บาท	2.3	1.7	0.3	2.8	16.4	44.5	20.1	8.1	36.8	-	-	133.0	3,501 - 4,500 Baht
4,501 - 5,500 บาท	4.4	2.1	1.8	4.9	26.5	51.7	59.3	19.4	55.6	-	-	225.5	4,501 - 5,500 Baht
5,501 - 6,500 บาท	2.5	1.6	1.5	5.6	23.7	44.9	52.2	21.3	46.5	-	-	199.8	5,501 - 6,500 Baht
6,501 - 7,500 บาท	1.1	3.0	3.2	3.2	17.5	37.0	41.5	17.0	25.7	-	-	149.3	6,501 - 7,500 Baht
7,501 - 10,000 บาท	8.0	17.6	9.5	13.4	26.1	66.9	53.2	32.8	15.1	-	-	242.6	7,501 - 10,000 Baht
10,001 - 15,000 บาท	3.7	17.1	12.3	9.2	22.6	15.4	14.9	15.1	6.8	-	-	117.0	10,001 - 15,000 Baht
15,001 - 20,000 บาท	1.6	9.7	7.7	1.5	12.2	8.9	2.7	2.1	0.2	-	-	46.7	15,001 - 20,000 Baht
20,001 - 30,000 บาท	2.4	12.8	6.9	5.0	9.0	2.8	2.7	0.4	0.8	-	-	42.9	20,001 - 30,000 Baht
มากกว่า 30,000 บาท	7.9	8.6	3.3	0.8	0.9	-	1.4	1.9	0.0	-	-	24.7	More than 30,000 Baht
ไม่ทราบ	-	1.3	0.5	-	0.4	1.8	0.4	0.1	0.4	-	-	4.9	Unknown
หญิง	10.5	136.1	64.9	92.0	180.4	230.7	61.1	6.8	182.7	-	-	965.1	FEMALE
ต่ำกว่า 1,501 บาท	-	1.9	0.3	0.4	1.9	10.7	1.6	-	9.1	-	-	26.0	Less than 1,501 Baht
1,501 - 2,500 บาท	-	1.3	-	0.5	3.5	12.3	11.6	0.1	14.1	-	-	43.3	1,501 - 2,500 Baht
2,501 - 3,500 บาท	0.4	0.2	3.6	0.9	10.5	20.7	12.0	0.8	15.2	-	-	64.4	2,501 - 3,500 Baht
3,501 - 4,500 บาท	0.1	0.9	3.0	4.1	23.7	40.8	12.0	0.8	41.7	-	-	127.0	3,501 - 4,500 Baht
4,501 - 5,500 บาท	0.7	2.4	6.3	8.9	40.1	35.3	10.2	2.9	48.7	-	-	155.4	4,501 - 5,500 Baht
5,501 - 6,500 บาท	1.1	5.6	7.2	13.6	33.4	29.1	7.9	0.9	26.3	-	-	125.0	5,501 - 6,500 Baht
6,501 - 7,500 บาท	0.1	6.9	3.9	11.7	22.6	24.2	2.2	0.3	14.9	-	-	86.7	6,501 - 7,500 Baht
7,501 - 10,000 บาท	1.3	28.1	15.7	27.0	30.1	42.1	2.5	0.4	10.1	-	-	157.3	7,501 - 10,000 Baht
10,001 - 15,000 บาท	2.6	29.6	15.3	17.6	10.8	8.2	0.4	0.4	2.4	-	-	87.2	10,001 - 15,000 Baht
15,001 - 20,000 บาท	1.3	14.2	3.4	2.4	1.9	5.2	-	0.3	-	-	-	28.7	15,001 - 20,000 Baht
20,001 - 30,000 บาท	1.1	23.9	4.0	4.1	1.7	1.1	-	-	-	-	-	35.8	20,001 - 30,000 Baht
มากกว่า 30,000 บาท	1.7	19.4	1.6	0.6	0.2	0.7	0.7	0.1	0.1	-	-	25.2	More than 30,000 Baht
ไม่ทราบ	-	1.7	0.6	0.2	0.1	0.3	-	-	0.2	-	-	3.2	Unknown





ตารางที่ 18 จำนวนลูกจ้างจำแนกตามอุตสาหกรรม ระดับของรายได้ และเพศ ภาคใต้  
TABLE 18 EMPLOYEE BY INDUSTRY, INCOME CLASS AND SEX, SOUTHERN REGION

ไตรมาสที่ 2/2554 : Quarter 2/2011

หน่วยเป็นพัน : in Thousands

ระดับของรายได้	อุตสาหกรรม Industry														INCOME CLASS
	รวม	เกษตรกรรม และการประมง Agriculture	การทำเหมืองแร่ และเหมืองหิน Mining	การผลิต ไฟฟ้า Manufacturing	ไอ้มน้รบบประปา อากาศ Electricity	ก๊าซ น้ำร้อน น้ำเย็น น้ำดื่ม Water supply	และประปา sewerage, waste	การก่อสร้าง Construction	การขนส่ง การขนส่ง การขนส่ง การขนส่ง Transport, storage and storage	และ สถานที่เก็บสินค้า Accommodation	ที่พักแรมและ บริการด้านอาหาร and food service	ข้อมูลข่าวสาร และการสื่อสาร Information	กิจกรรมการเงินและ การประกันภัย Financial intermediation		
<b>ชาย</b>	<b>1,323.3</b>	<b>382.1</b>	<b>14.0</b>	<b>134.7</b>	<b>9.0</b>	<b>10.5</b>	<b>210.3</b>	<b>176.9</b>	<b>33.5</b>	<b>53.2</b>	<b>5.8</b>	<b>18.9</b>	<b>MALE</b>		
ต่ำกว่า 1,501 บาท	19.6	12.1	-	2.1	-	-	1.3	0.7	0.2	0.1	-	-	Less than 1,501 Baht		
1,501 - 2,500 บาท	35.2	22.2	-	2.8	-	-	5.0	0.8	0.5	0.5	-	-	1,501 - 2,500 Baht		
2,501 - 3,500 บาท	82.1	42.6	1.0	7.3	-	0.3	12.0	11.0	1.2	3.3	-	-	2,501 - 3,500 Baht		
3,501 - 4,500 บาท	133.0	55.2	-	15.8	1.0	0.9	20.3	16.9	1.7	4.2	-	0.3	3,501 - 4,500 Baht		
4,501 - 5,500 บาท	225.5	57.9	0.1	29.4	0.7	2.0	53.6	41.1	2.4	8.6	0.3	0.4	4,501 - 5,500 Baht		
5,501 - 6,500 บาท	199.8	49.0	3.3	23.1	0.7	0.4	44.0	35.6	4.6	7.0	0.3	1.4	5,501 - 6,500 Baht		
6,501 - 7,500 บาท	149.3	38.9	1.6	18.6	0.2	1.3	33.1	22.0	3.6	8.5	0.1	1.0	6,501 - 7,500 Baht		
7,501 - 10,000 บาท	242.6	71.2	1.2	19.9	1.4	0.3	33.0	32.4	8.1	15.3	1.0	5.2	7,501 - 10,000 Baht		
10,001 - 15,000 บาท	117.0	19.7	4.2	13.6	1.0	1.5	5.7	13.6	6.7	4.0	2.2	3.7	10,001 - 15,000 Baht		
15,001 - 20,000 บาท	46.7	6.4	0.3	1.0	1.0	1.1	1.7	1.7	1.9	0.6	0.7	1.6	15,001 - 20,000 Baht		
20,001 - 30,000 บาท	42.9	4.0	-	0.5	2.0	1.7	0.4	0.2	0.9	0.5	0.5	3.0	20,001 - 30,000 Baht		
มากกว่า 30,000 บาท	24.7	1.2	2.4	0.5	0.7	1.2	0.4	0.4	1.5	0.6	0.6	2.3	More than 30,000 Baht		
ไม่ทราบ	4.9	1.8	-	0.1	0.4	-	0.1	0.5	0.3	-	-	-	Unknown		
<b>หญิง</b>	<b>965.1</b>	<b>257.1</b>	<b>1.2</b>	<b>143.0</b>	<b>0.6</b>	<b>2.4</b>	<b>25.0</b>	<b>116.4</b>	<b>5.1</b>	<b>92.2</b>	<b>3.1</b>	<b>18.3</b>	<b>FEMALE</b>		
ต่ำกว่า 1,501 บาท	26.0	11.9	-	5.1	-	-	0.8	2.0	-	2.0	-	-	Less than 1,501 Baht		
1,501 - 2,500 บาท	43.3	19.4	-	14.4	-	-	1.5	1.9	-	2.3	-	-	1,501 - 2,500 Baht		
2,501 - 3,500 บาท	64.4	27.4	0.2	15.4	-	-	0.6	4.4	-	6.9	-	0.4	2,501 - 3,500 Baht		
3,501 - 4,500 บาท	127.0	45.8	-	32.3	0.1	-	6.9	13.5	-	11.9	0.1	1.2	3,501 - 4,500 Baht		
4,501 - 5,500 บาท	155.4	39.8	-	33.3	-	0.2	7.7	21.2	0.3	19.8	0.3	0.8	4,501 - 5,500 Baht		
5,501 - 6,500 บาท	125.0	31.1	-	17.0	-	0.1	3.8	22.0	0.7	15.6	0.0	1.3	5,501 - 6,500 Baht		
6,501 - 7,500 บาท	86.7	24.0	-	8.0	0.0	0.1	1.6	16.3	0.1	11.1	0.8	2.0	6,501 - 7,500 Baht		
7,501 - 10,000 บาท	157.3	42.8	0.7	10.8	0.1	0.3	1.7	22.3	1.1	16.5	1.6	2.5	7,501 - 10,000 Baht		
10,001 - 15,000 บาท	87.2	8.9	0.4	5.4	0.2	0.2	0.2	11.6	1.3	3.9	0.3	3.7	10,001 - 15,000 Baht		
15,001 - 20,000 บาท	28.7	3.2	-	0.2	0.0	0.7	0.2	0.6	0.3	1.5	-	0.5	15,001 - 20,000 Baht		
20,001 - 30,000 บาท	35.8	1.8	-	0.1	-	0.7	0.1	0.1	0.5	0.6	0.0	2.8	20,001 - 30,000 Baht		
มากกว่า 30,000 บาท	25.2	0.8	-	1.1	0.1	-	-	0.4	0.6	0.1	-	3.1	More than 30,000 Baht		
ไม่ทราบ	3.2	0.3	-	-	-	-	-	0.2	0.3	0.2	-	-	Unknown		



**รายงานผลการสำรวจแรงงาน**  
**REPORT OF THE LABOR FORCE SURVEY**

ฉบับที่	1	รายงานผลการสำรวจแรงงาน (รอบที่ 1) มกราคม 2506
No.	1	Report of the Labor Force Survey (Round 1) January 1963
ฉบับที่	2	รายงานผลการสำรวจแรงงาน (รอบที่ 2-3) กุมภาพันธ์ - มีนาคม 2506
No.	2	Report of the Labor Force Survey (Round 2-3) February-March 1963
ฉบับที่	3	รายงานผลการสำรวจแรงงาน (รอบที่ 4) กรกฎาคม 2506
No.	3	Report of the Labor Force Survey (Round 4) July 1963
ฉบับที่	4	รายงานผลการสำรวจแรงงานในเขตเทศบาลนครกรุงเทพและธนบุรี พ.ศ. 2508-2509
No.	4	Report of the Labor Force Survey, Bangkok-Thonburi Municipal Areas 1965-1966
ฉบับที่	5	รายงานเบื้องต้นการสำรวจแรงงานในเขตเทศบาลนครกรุงเทพและธนบุรี พ.ศ. 2509-2510
No.	5	Preliminary Report of the Labor Force Survey, Bangkok-Thonburi Municipal Areas 1966-1967
ฉบับที่	6	รายงานภาคสมบูรณการสำรวจแรงงานในเขตเทศบาลนครกรุงเทพและธนบุรี พ.ศ. 2509-2510
No.	6	Final Report of the Labor Force Survey, Bangkok-Thonburi Municipal Areas 1966-1967
ฉบับที่	7	รายงานเบื้องต้นการสำรวจแรงงานในเขตชนบท 2509-2510
No.	7	Preliminary Report of the Labor Force Survey, Rural Areas 1966-1967
ฉบับที่	8	รายงานภาคสมบูรณการสำรวจแรงงานในเขตชนบท 2509-2510
No.	8	Final Report of the Labor Force Survey, Rural Areas 1966-1967
ฉบับที่	9	รายงานเบื้องต้นการสำรวจแรงงานในเขตเทศบาลทั่วราชอาณาจักร สิงหาคม-ตุลาคม 2510
No.	9	Preliminary Report of the Labor Force Survey, All Municipal Areas August-October 1967
ฉบับที่	10	รายงานภาคสมบูรณการสำรวจแรงงานในเขตเทศบาลทั่วราชอาณาจักร สิงหาคม-ตุลาคม 2510
No.	10	Final Report of the Labor Force Survey, All Municipal Areas August-October 1967
ฉบับที่	11	รายงานเบื้องต้นการสำรวจแรงงานในเขตเทศบาลทั่วราชอาณาจักรกุมภาพันธ์-เมษายน 2511
No.	11	Preliminary Report of the Labor Force Survey, All Municipal Areas February-April 1968
ฉบับที่	12	รายงานภาคสมบูรณการสำรวจแรงงานในเขตเทศบาลทั่วราชอาณาจักร กุมภาพันธ์-เมษายน 2511
No.	12	Final Report of the Labor Force Survey, All Municipal Areas February-April 1968
ฉบับที่	13	รายงานเบื้องต้นการสำรวจแรงงานในเขตเทศบาลทั่วราชอาณาจักร สิงหาคม-ตุลาคม 2511
No.	13	Preliminary Report of the Labor Force Survey, All Municipal Areas August-October 1968
ฉบับที่	14	รายงานภาคสมบูรณการสำรวจแรงงานในเขตเทศบาลทั่วราชอาณาจักร สิงหาคม-ตุลาคม 2511
No.	14	Final Report of the Labor Force Survey, All Municipal Areas August-October 1968
ฉบับที่	15	รายงานผลการสำรวจแรงงานในเขตเทศบาลทั่วราชอาณาจักร (รอบที่ 6) พฤษภาคม 2507
No.	15	Report of the Labor Force Survey (Round 6), All Municipal Areas, May 1964
ฉบับที่	16	รายงานเบื้องต้นการสำรวจแรงงานทั่วราชอาณาจักร กรกฎาคม-กันยายน 2512
No.	16	Preliminary Report of the Labor Force Survey, Whole Kingdom July-September 1969











ฉบับที่	99	รายงานผลการสำรวจภาวะการทำงานของประชากร ทัวราชอาณาจักร (ไตรมาสที่ 3) กรกฎาคม-กันยายน 2544
No.	99	Report of the Labor Force Survey, Whole Kingdom (Quarter 3) July-September 2001
ฉบับที่	100	รายงานผลการสำรวจภาวะการทำงานของประชากร ทัวราชอาณาจักร (ไตรมาสที่ 4) ตุลาคม-ธันวาคม 2544
No.	100	Report of the Labor Force Survey, Whole Kingdom (Quarter 4) October-December 2001
ฉบับที่	101	รายงานผลการสำรวจภาวะการทำงานของประชากร ทัวราชอาณาจักร (ไตรมาสที่ 1) มกราคม-มีนาคม 2545
No.	101	Report of the Labor Force Survey, Whole Kingdom (Quarter 1) January-March 2002
ฉบับที่	102	รายงานผลการสำรวจภาวะการทำงานของประชากร ทัวราชอาณาจักร (ไตรมาสที่ 2) เมษายน-มิถุนายน 2545
No.	102	Report of the Labor Force Survey, Whole Kingdom (Quarter 2) April-June 2002
ฉบับที่	103	รายงานผลการสำรวจภาวะการทำงานของประชากร ทัวราชอาณาจักร (ไตรมาสที่ 3) กรกฎาคม-กันยายน 2545
No.	103	Report of the Labor Force Survey, Whole Kingdom (Quarter 3) July-September 2002
ฉบับที่	104	รายงานผลการสำรวจภาวะการทำงานของประชากร ทัวราชอาณาจักร (ไตรมาสที่ 4) ตุลาคม-ธันวาคม 2545
No.	104	Report of the Labor Force Survey, Whole Kingdom (Quarter 4) October-December 2002
ฉบับที่	105	รายงานผลการสำรวจภาวะการทำงานของประชากร ทัวราชอาณาจักร (ไตรมาสที่ 1) มกราคม-มีนาคม 2546
No.	105	Report of the Labor Force Survey, Whole Kingdom (Quarter 1) January-March 2003
ฉบับที่	106	รายงานผลการสำรวจภาวะการทำงานของประชากร ทัวราชอาณาจักร (ไตรมาสที่ 2) เมษายน-มิถุนายน 2546
No.	106	Report of the Labor Force Survey, Whole Kingdom (Quarter 2) April-June 2003
ฉบับที่	107	รายงานผลการสำรวจภาวะการทำงานของประชากร ทัวราชอาณาจักร (ไตรมาสที่ 3) กรกฎาคม-กันยายน 2546
No.	107	Report of the Labor Force Survey, Whole Kingdom (Quarter 3) July-September 2003
ฉบับที่	108	รายงานผลการสำรวจภาวะการทำงานของประชากร ทัวราชอาณาจักร (ไตรมาสที่ 4) ตุลาคม-ธันวาคม 2546
No.	108	Report of the Labor Force Survey, Whole Kingdom (Quarter 4) October-December 2003
ฉบับที่	109	รายงานผลการสำรวจภาวะการทำงานของประชากร ทัวราชอาณาจักร (ไตรมาสที่ 1) มกราคม-มีนาคม 2547
No.	109	Report of the Labor Force Survey, Whole Kingdom (Quarter 1) January-March 2004
ฉบับที่	110	รายงานผลการสำรวจภาวะการทำงานของประชากร ทัวราชอาณาจักร (ไตรมาสที่ 2) เมษายน-มิถุนายน 2547
No.	110	Report of the Labor Force Survey, Whole Kingdom (Quarter 2) April-June 2004
ฉบับที่	111	รายงานผลการสำรวจภาวะการทำงานของประชากร ทัวราชอาณาจักร (ไตรมาสที่ 3) กรกฎาคม-กันยายน 2547
No.	111	Report of the Labor Force Survey, Whole Kingdom (Quarter 3) July-September 2004

ฉบับที่	112	รายงานผลการสำรวจภาวะการทำงานของประชากร ทัวราชอาณาจักร (ไตรมาสที่ 4) ตุลาคม - ธันวาคม 2547
No.	112	Report of the Labor Force Survey, Whole Kingdom (Quarter 4) October-December 2004
ฉบับที่	113	รายงานผลการสำรวจภาวะการทำงานของประชากร ทัวราชอาณาจักร (ไตรมาสที่ 1) มกราคม-มีนาคม 2548
No.	113	Report of the Labor Force Survey, Whole Kingdom (Quarter 1) January-March 2005
ฉบับที่	114	รายงานผลการสำรวจภาวะการทำงานของประชากร ทัวราชอาณาจักร (ไตรมาสที่ 2) เมษายน-มิถุนายน 2548
No.	114	Report of the Labor Force Survey, Whole Kingdom (Quarter 2) April-June 2005
ฉบับที่	115	รายงานผลการสำรวจภาวะการทำงานของประชากร ทัวราชอาณาจักร (ไตรมาสที่ 3) กรกฎาคม-กันยายน 2548
No.	115	Report of the Labor Force Survey, Whole Kingdom (Quarter 3) July-September 2005
ฉบับที่	116	รายงานผลการสำรวจภาวะการทำงานของประชากร ทัวราชอาณาจักร (ไตรมาสที่ 4) ตุลาคม - ธันวาคม 2548
No.	116	Report of the Labor Force Survey, Whole Kingdom (Quarter 4) October-December 2005
ฉบับที่	117	รายงานผลการสำรวจภาวะการทำงานของประชากร ทัวราชอาณาจักร (ไตรมาสที่ 1) มกราคม-มีนาคม 2549
No.	117	Report of the Labor Force Survey, Whole Kingdom (Quarter 1) January-March 2006
ฉบับที่	118	รายงานผลการสำรวจภาวะการทำงานของประชากร ทัวราชอาณาจักร (ไตรมาสที่ 2) เมษายน-มิถุนายน 2549
No.	118	Report of the Labor Force Survey, Whole Kingdom (Quarter 2) April-June 2006
ฉบับที่	119	รายงานผลการสำรวจภาวะการทำงานของประชากร ทัวราชอาณาจักร (ไตรมาสที่ 3) กรกฎาคม-กันยายน 2549
No.	119	Report of the Labor Force Survey, Whole Kingdom (Quarter 3) July-September 2006
ฉบับที่	120	รายงานผลการสำรวจภาวะการทำงานของประชากร ทัวราชอาณาจักร (ไตรมาสที่ 4) ตุลาคม - ธันวาคม 2549
No.	120	Report of the Labor Force Survey, Whole Kingdom (Quarter 4) October-December 2006
ฉบับที่	121	รายงานผลการสำรวจภาวะการทำงานของประชากร ทัวราชอาณาจักร (ไตรมาสที่ 1) มกราคม-มีนาคม 2550
No.	121	Report of the Labor Force Survey, Whole Kingdom (Quarter 1) January-March 2007
ฉบับที่	122	รายงานผลการสำรวจภาวะการทำงานของประชากร ทัวราชอาณาจักร (ไตรมาสที่ 2) เมษายน-มิถุนายน 2550
No.	122	Report of the Labor Force Survey, Whole Kingdom (Quarter 2) April-June 2007
ฉบับที่	123	รายงานผลการสำรวจภาวะการทำงานของประชากร ทัวราชอาณาจักร (ไตรมาสที่ 3) กรกฎาคม-กันยายน 2550
No.	123	Report of the Labor Force Survey, Whole Kingdom (Quarter 3) July-September 2007
ฉบับที่	124	รายงานผลการสำรวจภาวะการทำงานของประชากร ทัวราชอาณาจักร (ไตรมาสที่ 4) ตุลาคม - ธันวาคม 2550
No.	124	Report of the Labor Force Survey, Whole Kingdom (Quarter 4) October-December 2007
ฉบับที่	125	รายงานผลการสำรวจภาวะการทำงานของประชากร ทัวราชอาณาจักร (ไตรมาสที่ 1) มกราคม - มีนาคม 2551
No.	125	Report of the Labor Force Survey, Whole Kingdom (Quarter 1) January-March 2008



ฉบับที่	126	รายงานผลการสำรวจภาวะการทำงานของประชากร ทัวราชอาณาจักร (ไตรมาสที่ 2) เมษายน - มิถุนายน 2551
No.	126	Report of the Labor Force Survey, Whole Kingdom (Quarter 2) April-June 2008
ฉบับที่	127	รายงานผลการสำรวจภาวะการทำงานของประชากร ทัวราชอาณาจักร (ไตรมาสที่ 3) กรกฎาคม-กันยายน 2551
No.	127	Report of the Labor Force Survey, Whole Kingdom (Quarter 3) July-September 2008
ฉบับที่	128	รายงานผลการสำรวจภาวะการทำงานของประชากร ทัวราชอาณาจักร (ไตรมาสที่ 4) ตุลาคม - ธันวาคม 2551
No.	128	Report of the Labor Force Survey, Whole Kingdom (Quarter 4) October-December 2008
ฉบับที่	129	รายงานผลการสำรวจภาวะการทำงานของประชากร ทัวราชอาณาจักร (ไตรมาสที่ 1) มกราคม - มีนาคม 2552
No.	129	Report of the Labor Force Survey, Whole Kingdom (Quarter 1) January-March 2009
ฉบับที่	130	รายงานผลการสำรวจภาวะการทำงานของประชากร ทัวราชอาณาจักร (ไตรมาสที่ 2) เมษายน - มิถุนายน 2552
No.	130	Report of the Labor Force Survey, Whole Kingdom (Quarter 2) April-June 2009
ฉบับที่	131	รายงานผลการสำรวจภาวะการทำงานของประชากร ทัวราชอาณาจักร (ไตรมาสที่ 3) กรกฎาคม-กันยายน 2552
No.	131	Report of the Labor Force Survey, Whole Kingdom (Quarter 3) July-September 2009
ฉบับที่	132	รายงานผลการสำรวจภาวะการทำงานของประชากร ทัวราชอาณาจักร (ไตรมาสที่ 4) ตุลาคม-ธันวาคม 2552
No.	132	Report of the Labor Force Survey, Whole Kingdom (Quarter 4) October-December 2009
ฉบับที่	133	รายงานผลการสำรวจภาวะการทำงานของประชากร ทัวราชอาณาจักร (ไตรมาสที่ 1) มกราคม - มีนาคม 2553
No.	133	Report of the Labor Force Survey, Whole Kingdom (Quarter 1) January-March 2010
ฉบับที่	134	รายงานผลการสำรวจภาวะการทำงานของประชากร ทัวราชอาณาจักร (ไตรมาสที่ 2) เมษายน - มิถุนายน 2553
No.	134	Report of the Labor Force Survey, Whole Kingdom (Quarter 2) April-June 2010
ฉบับที่	135	รายงานผลการสำรวจภาวะการทำงานของประชากร ทัวราชอาณาจักร (ไตรมาสที่ 3) กรกฎาคม-กันยายน 2553
No.	135	Report of the Labor Force Survey, Whole Kingdom (Quarter 3) July-September 2010
ฉบับที่	136	รายงานผลการสำรวจภาวะการทำงานของประชากร ทัวราชอาณาจักร (ไตรมาสที่ 4) ตุลาคม-ธันวาคม 2553
No.	136	Report of the Labor Force Survey, Whole Kingdom (Quarter 4) October-December 2010
ฉบับที่	137	รายงานผลการสำรวจภาวะการทำงานของประชากร ทัวราชอาณาจักร (ไตรมาสที่ 1) มกราคม - มีนาคม 2554
No.	137	Report of the Labor Force Survey, Whole Kingdom (Quarter 1) January-March 2011
ฉบับที่	138	รายงานผลการสำรวจภาวะการทำงานของประชากร ทัวราชอาณาจักร (ไตรมาสที่ 2) เมษายน - มิถุนายน 2554
No.	138	Report of the Labor Force Survey, Whole Kingdom (Quarter 2) April-June 2011

กลุ่มสถิติแรงงาน สำนักสถิติเศรษฐกิจและสังคม  
 สำนักงานสถิติแห่งชาติ กระทรวงเทคโนโลยีสารสนเทศและการสื่อสาร  
 โทร. 02 142 1244 ต่อ 1244 โทรสาร. 02 143 8132  
 e-Mail Add: laborfs@nso.go.th  
 Website: http://www.nso.go.th

ภาวะการทำงานของประชากร ไตรมาสที่ 2 พ.ศ. 2554	(หน่วย: พันคน)
<b>1. กำลังแรงงานรวม</b>	
ชาย	20,926.5
หญิง	17,572.3
<b>2. จำนวนผู้ทำงาน</b>	
ในเขตเทศบาล	12,907.6
นอกเขตเทศบาล	25,116.5
<b>3. จำนวนผู้ทำงานจำแนกตามอุตสาหกรรม</b>	
เกษตรกรรม การป่าไม้ และการประมง	14,275.8
การทำเหมืองแร่ และเหมืองหิน	50.3
การผลิต	5,366.2
การไฟฟ้า ก๊าซ ไอน้ำ และระบบปรับอากาศ	95.9
การจัดหาน้ำ การจัดการ และการบำบัดน้ำเสีย ของเสีย และสิ่งปฏิกูล	103.5
การก่อสร้าง	2,597.0
การขายส่ง การขายปลีก และการซ่อมแซมยานยนต์และรถจักรยานยนต์	5,940.0
การขนส่ง และสถานที่เก็บสินค้า	925.7
กิจกรรมโรงแรม และการบริการด้านอาหาร	2,590.3
ข้อมูลข่าวสารและการสื่อสาร	178.7
กิจการทางการเงินและการประกันภัย	393.1
กิจกรรมอสังหาริมทรัพย์	122.9
กิจกรรมทางวิชาชีพ วิทยาศาสตร์ และเทคนิค	271.9
กิจกรรมการบริหารและการบริการสนับสนุน	403.7
การบริหารราชการ การป้องกันประเทศและการประกันสังคมภาคบังคับ	1,539.2
การศึกษา	1,239.4
กิจกรรมด้านสุขภาพและงานสังคมสงเคราะห์	677.0
ศิลปะ ความบันเทิง และนันทนาการ	239.6
กิจกรรมบริการด้านอื่นๆ	737.5
กิจกรรมการจ้างงานในครัวเรือนส่วนบุคคล กิจกรรมการผลิตสินค้าและบริการที่ทำขึ้นเองเพื่อใช้ในครัวเรือน	246.9
กิจกรรมขององค์การระหว่างประเทศ	1.7
<b>4. จำนวนผู้ว่างงาน</b>	
ผู้ชาย	133.2
ผู้หญิง	98.0
กรุงเทพมหานคร	22.7
ภาคกลาง	56.6
ภาคเหนือ	35.6
ภาคตะวันออกเฉียงเหนือ	80.4
ภาคใต้	35.8
<b>5. จำนวนผู้ว่างงานของกลุ่มวัยรุ่น (15-24 ปี)</b>	
ผู้ชาย	54.0
ผู้หญิง	51.2
กรุงเทพมหานคร	6.2
ภาคกลาง	30.2
ภาคเหนือ	11.9
ภาคตะวันออกเฉียงเหนือ	40.5
ภาคใต้	16.3



# คณะผู้จัดทำ CD - ROM

**หน่วยงานเจ้าของเรื่อง**

กลุ่มสถิติแรงงาน  
สำนักสถิติเศรษฐกิจและสังคม  
โทร. 0 2142 1244

**หน่วยงานผลิตและออกแบบ**

กลุ่มบูรณาการข้อมูลสถิติ  
สำนักสถิติพยากรณ์  
โทร. 0 2141 7494



*ตารางสถิติในรูปแบบ Format Excel*

*Statistical Tables are in the Excel Format*

*ทั้งราชอาณาจักร*  
*Whole Kingdom*

## ตารางสถิติในรูป Format Excel ทั่วราชอาณาจักร

- ตารางที่ 1 จำนวนประชากร จำแนกตามกลุ่มอายุ สถานภาพแรงงาน
- ตารางที่ 2 จำนวนประชากรอายุ 15 ปี ขึ้นไป จำแนกตามสถานภาพสมรส สถานภาพแรงงาน
- ตารางที่ 3 จำนวนประชากรอายุ 15 ปีขึ้นไป จำแนกตามระดับการศึกษาที่สำเร็จ สถานภาพแรงงาน
- ตารางที่ 4 ผู้มีงานทำ จำแนกตามระดับการศึกษาที่สำเร็จ อาชีพ
- ตารางที่ 5 ผู้มีงานทำ จำแนกตามระดับการศึกษาที่สำเร็จ อุตสาหกรรม
- ตารางที่ 6 ผู้มีงานทำ จำแนกตามสถานภาพการทำงาน อาชีพ
- ตารางที่ 7 ผู้มีงานทำ จำแนกตามสถานภาพการทำงาน อุตสาหกรรม
- ตารางที่ 8 ผู้มีงานทำ จำแนกตามอาชีพ จำนวนชั่วโมงทำงานต่อสัปดาห์ การมีเวลาเหลือพอที่จะทำงานเพิ่มขึ้น
- ตารางที่ 9 ผู้มีงานทำ จำแนกตามอุตสาหกรรม จำนวนชั่วโมงทำงานต่อสัปดาห์ การมีเวลาเหลือพอที่จะทำงานเพิ่มขึ้น
- ตารางที่ 10 ผู้มีงานทำ จำแนกตามสถานภาพการทำงาน จำนวนชั่วโมงทำงานต่อสัปดาห์ การมีเวลาเหลือพอที่จะทำงานเพิ่มขึ้น
- ตารางที่ 11 ผู้มีงานทำ จำแนกตามกลุ่มอายุ ชั่วโมงการทำงานต่อสัปดาห์ การมีเวลาเหลือพอที่จะทำงานเพิ่มขึ้น
- ตารางที่ 12 จำนวนผู้ว่างงาน ที่หางานทำ จำแนกตามระยะเวลาที่หางานทำ ระดับการศึกษาที่สำเร็จ
- ตารางที่ 13 จำนวนผู้ว่างงาน ที่เคยทำงานมาก่อน จำแนกอาชีพที่ทำครั้งสุดท้าย อุตสาหกรรมที่ทำครั้งสุดท้าย
- ตารางที่ 14 ลูกจ้าง จำแนกตามค่าจ้างเฉลี่ย ผลประโยชน์อื่นๆ ที่ได้รับ อุตสาหกรรม
- ตารางที่ 15 ลูกจ้างเอกชน จำแนกตามค่าจ้างเฉลี่ย ผลประโยชน์อื่นๆ ที่ได้รับ อุตสาหกรรม
- ตารางที่ 16 ลูกจ้างรัฐบาล จำแนกตามค่าจ้างเฉลี่ย ผลประโยชน์อื่นๆ ที่ได้รับ อุตสาหกรรม
- ตารางที่ 17 ลูกจ้าง จำแนกตาม อาชีพ ระดับของรายได้
- ตารางที่ 18 ลูกจ้าง จำแนกตาม อุตสาหกรรม ระดับของรายได้

กรุงเทพมหานคร

Bangkok

## ตารางสถิติในรูป Format Excel

### กรุงเทพมหานคร

- ตารางที่ 1 จำนวนประชากร จำแนกตามกลุ่มอายุ สถานภาพแรงงาน
- ตารางที่ 2 จำนวนประชากรอายุ 15 ปี ขึ้นไป จำแนกตามสถานภาพสมรส สถานภาพแรงงาน
- ตารางที่ 3 จำนวนประชากรอายุ 15 ปีขึ้นไป จำแนกตามระดับการศึกษาที่สำเร็จ สถานภาพแรงงาน
- ตารางที่ 4 ผู้มีงานทำ จำแนกตามระดับการศึกษาที่สำเร็จ อาชีพ
- ตารางที่ 5 ผู้มีงานทำ จำแนกตามระดับการศึกษาที่สำเร็จ อุตสาหกรรม
- ตารางที่ 6 ผู้มีงานทำ จำแนกตามสถานภาพการทำงาน อาชีพ
- ตารางที่ 7 ผู้มีงานทำ จำแนกตามสถานภาพการทำงาน อุตสาหกรรม
- ตารางที่ 8 ผู้มีงานทำ จำแนกตามอาชีพ จำนวนชั่วโมงทำงานต่อสัปดาห์ การมีเวลาเหลือพอที่จะทำงานเพิ่มขึ้น
- ตารางที่ 9 ผู้มีงานทำ จำแนกตามอุตสาหกรรม จำนวนชั่วโมงทำงานต่อสัปดาห์ การมีเวลาเหลือพอที่จะทำงานเพิ่มขึ้น
- ตารางที่ 10 ผู้มีงานทำ จำแนกตามสถานภาพการทำงาน จำนวนชั่วโมงทำงานต่อสัปดาห์ การมีเวลาเหลือพอที่จะทำงานเพิ่มขึ้น
- ตารางที่ 11 ผู้มีงานทำ จำแนกตามกลุ่มอายุ ชั่วโมงการทำงานต่อสัปดาห์ การมีเวลาเหลือพอที่จะทำงานเพิ่มขึ้น
- ตารางที่ 12 จำนวนผู้ว่างงาน ที่หางานทำ จำแนกตามระยะเวลาที่หางานทำ ระดับการศึกษาที่สำเร็จ
- ตารางที่ 13 จำนวนผู้ว่างงาน ที่เคยทำงานมาก่อน จำแนกอาชีพที่ทำครั้งสุดท้าย อุตสาหกรรมที่ทำครั้งสุดท้าย
- ตารางที่ 14 ลูกจ้าง จำแนกตามค่าจ้างเฉลี่ย ผลประโยชน์อื่นๆ ที่ได้รับ อุตสาหกรรม
- ตารางที่ 15 ลูกจ้างเอกชน จำแนกตามค่าจ้างเฉลี่ย ผลประโยชน์อื่นๆ ที่ได้รับ อุตสาหกรรม
- ตารางที่ 16 ลูกจ้างรัฐบาล จำแนกตามค่าจ้างเฉลี่ย ผลประโยชน์อื่นๆ ที่ได้รับ อุตสาหกรรม
- ตารางที่ 17 ลูกจ้าง จำแนกตาม อาชีพ ระดับของรายได้
- ตารางที่ 18 ลูกจ้าง จำแนกตาม อุตสาหกรรม ระดับของรายได้

ภาคกลาง  
*Central Region*

## ตารางสถิติในรูป Format Excel

### ภาคกลาง

- ตารางที่ 1 จำนวนประชากร จำแนกตามกลุ่มอายุ สถานภาพแรงงาน
- ตารางที่ 2 จำนวนประชากรอายุ 15 ปี ขึ้นไป จำแนกตามสถานภาพสมรส สถานภาพแรงงาน
- ตารางที่ 3 จำนวนประชากรอายุ 15 ปีขึ้นไป จำแนกตามระดับการศึกษาที่สำเร็จ สถานภาพแรงงาน
- ตารางที่ 4 ผู้มีงานทำ จำแนกตามระดับการศึกษาที่สำเร็จ อาชีพ
- ตารางที่ 5 ผู้มีงานทำ จำแนกตามระดับการศึกษาที่สำเร็จ อุตสาหกรรม
- ตารางที่ 6 ผู้มีงานทำ จำแนกตามสถานภาพการทำงาน อาชีพ
- ตารางที่ 7 ผู้มีงานทำ จำแนกตามสถานภาพการทำงาน อุตสาหกรรม
- ตารางที่ 8 ผู้มีงานทำ จำแนกตามอาชีพ จำนวนชั่วโมงทำงานต่อสัปดาห์ การมีเวลาเหลือพอที่จะทำงานเพิ่มขึ้น
- ตารางที่ 9 ผู้มีงานทำ จำแนกตามอุตสาหกรรม จำนวนชั่วโมงทำงานต่อสัปดาห์ การมีเวลาเหลือพอที่จะทำงานเพิ่มขึ้น
- ตารางที่ 10 ผู้มีงานทำ จำแนกตามสถานภาพการทำงาน จำนวนชั่วโมงทำงานต่อสัปดาห์ การมีเวลาเหลือพอที่จะทำงานเพิ่มขึ้น
- ตารางที่ 11 ผู้มีงานทำ จำแนกตามกลุ่มอายุ ชั่วโมงการทำงานต่อสัปดาห์ การมีเวลาเหลือพอที่จะทำงานเพิ่มขึ้น
- ตารางที่ 12 จำนวนผู้ว่างงาน ที่หางานทำ จำแนกตามระยะเวลาที่หางานทำ ระดับการศึกษาที่สำเร็จ
- ตารางที่ 13 จำนวนผู้ว่างงาน ที่เคยทำงานมาก่อน จำแนกอาชีพที่ทำครั้งสุดท้าย อุตสาหกรรมที่ทำครั้งสุดท้าย
- ตารางที่ 14 ลูกจ้าง จำแนกตามค่าจ้างเฉลี่ย ผลประโยชน์อื่นๆ ที่ได้รับ อุตสาหกรรม
- ตารางที่ 15 ลูกจ้างเอกชน จำแนกตามค่าจ้างเฉลี่ย ผลประโยชน์อื่นๆ ที่ได้รับ อุตสาหกรรม
- ตารางที่ 16 ลูกจ้างรัฐบาล จำแนกตามค่าจ้างเฉลี่ย ผลประโยชน์อื่นๆ ที่ได้รับ อุตสาหกรรม
- ตารางที่ 17 ลูกจ้าง จำแนกตาม อาชีพ ระดับของรายได้
- ตารางที่ 18 ลูกจ้าง จำแนกตาม อุตสาหกรรม ระดับของรายได้



ภาคเหนือ  
*Northern Region*

## ตารางสถิติในรูป Format Excel ภาคเหนือ

- ตารางที่ 1 จำนวนประชากร จำแนกตามกลุ่มอายุ สถานภาพแรงงาน
- ตารางที่ 2 จำนวนประชากรอายุ 15 ปี ขึ้นไป จำแนกตามสถานภาพสมรส สถานภาพแรงงาน
- ตารางที่ 3 จำนวนประชากรอายุ 15 ปีขึ้นไป จำแนกตามระดับการศึกษาที่สำเร็จ สถานภาพแรงงาน
- ตารางที่ 4 ผู้มีงานทำ จำแนกตามระดับการศึกษาที่สำเร็จ อาชีพ
- ตารางที่ 5 ผู้มีงานทำ จำแนกตามระดับการศึกษาที่สำเร็จ อุตสาหกรรม
- ตารางที่ 6 ผู้มีงานทำ จำแนกตามสถานภาพการทำงาน อาชีพ
- ตารางที่ 7 ผู้มีงานทำ จำแนกตามสถานภาพการทำงาน อุตสาหกรรม
- ตารางที่ 8 ผู้มีงานทำ จำแนกตามอาชีพ จำนวนชั่วโมงทำงานต่อสัปดาห์ การมีเวลาเหลือพอที่จะทำงานเพิ่มขึ้น
- ตารางที่ 9 ผู้มีงานทำ จำแนกตามอุตสาหกรรม จำนวนชั่วโมงทำงานต่อสัปดาห์ การมีเวลาเหลือพอที่จะทำงานเพิ่มขึ้น
- ตารางที่ 10 ผู้มีงานทำ จำแนกตามสถานภาพการทำงาน จำนวนชั่วโมงทำงานต่อสัปดาห์ การมีเวลาเหลือพอที่จะทำงานเพิ่มขึ้น
- ตารางที่ 11 ผู้มีงานทำ จำแนกตามกลุ่มอายุ ชั่วโมงการทำงานต่อสัปดาห์ การมีเวลาเหลือพอที่จะทำงานเพิ่มขึ้น
- ตารางที่ 12 จำนวนผู้ว่างงาน ที่หางานทำ จำแนกตามระยะเวลาที่หางานทำ ระดับการศึกษาที่สำเร็จ
- ตารางที่ 13 จำนวนผู้ว่างงาน ที่เคยทำงานมาก่อน จำแนกอาชีพที่ทำครั้งสุดท้าย อุตสาหกรรมที่ทำครั้งสุดท้าย
- ตารางที่ 14 ลูกจ้าง จำแนกตามค่าจ้างเฉลี่ย ผลประโยชน์อื่นๆ ที่ได้รับ อุตสาหกรรม
- ตารางที่ 15 ลูกจ้างเอกชน จำแนกตามค่าจ้างเฉลี่ย ผลประโยชน์อื่นๆ ที่ได้รับ อุตสาหกรรม
- ตารางที่ 16 ลูกจ้างรัฐบาล จำแนกตามค่าจ้างเฉลี่ย ผลประโยชน์อื่นๆ ที่ได้รับ อุตสาหกรรม
- ตารางที่ 17 ลูกจ้าง จำแนกตาม อาชีพ ระดับของรายได้
- ตารางที่ 18 ลูกจ้าง จำแนกตาม อุตสาหกรรม ระดับของรายได้

*ภาคตะวันออกเฉียงเหนือ*  
*Northeastern Region*

## ตารางสถิติในรูป Format Excel ภาคตะวันออกเฉียงเหนือ

- ตารางที่ 1 จำนวนประชากร จำแนกตามกลุ่มอายุ สถานภาพแรงงาน
- ตารางที่ 2 จำนวนประชากรอายุ 15 ปี ขึ้นไป จำแนกตามสถานภาพสมรส สถานภาพแรงงาน
- ตารางที่ 3 จำนวนประชากรอายุ 15 ปีขึ้นไป จำแนกตามระดับการศึกษาที่สำเร็จ สถานภาพแรงงาน
- ตารางที่ 4 ผู้มีงานทำ จำแนกตามระดับการศึกษาที่สำเร็จ อาชีพ
- ตารางที่ 5 ผู้มีงานทำ จำแนกตามระดับการศึกษาที่สำเร็จ อุตสาหกรรม
- ตารางที่ 6 ผู้มีงานทำ จำแนกตามสถานภาพการทำงาน อาชีพ
- ตารางที่ 7 ผู้มีงานทำ จำแนกตามสถานภาพการทำงาน อุตสาหกรรม
- ตารางที่ 8 ผู้มีงานทำ จำแนกตามอาชีพ จำนวนชั่วโมงทำงานต่อสัปดาห์ การมีเวลาเหลือพอที่จะทำงานเพิ่มขึ้น
- ตารางที่ 9 ผู้มีงานทำ จำแนกตามอุตสาหกรรม จำนวนชั่วโมงทำงานต่อสัปดาห์ การมีเวลาเหลือพอที่จะทำงานเพิ่มขึ้น
- ตารางที่ 10 ผู้มีงานทำ จำแนกตามสถานภาพการทำงาน จำนวนชั่วโมงทำงานต่อสัปดาห์ การมีเวลาเหลือพอที่จะทำงานเพิ่มขึ้น
- ตารางที่ 11 ผู้มีงานทำ จำแนกตามกลุ่มอายุ ชั่วโมงการทำงานต่อสัปดาห์ การมีเวลาเหลือพอที่จะทำงานเพิ่มขึ้น
- ตารางที่ 12 จำนวนผู้ว่างงาน ที่หางานทำ จำแนกตามระยะเวลาที่หางานทำ ระดับการศึกษาที่สำเร็จ และ เพศ
- ตารางที่ 13 จำนวนผู้ว่างงาน ที่เคยทำงานมาก่อน จำแนกอาชีพที่ทำครั้งสุดท้าย อุตสาหกรรมที่ทำครั้งสุดท้าย
- ตารางที่ 14 ลูกจ้าง จำแนกตามค่าจ้างเฉลี่ย ผลประโยชน์อื่นๆ ที่ได้รับ อุตสาหกรรม
- ตารางที่ 15 ลูกจ้างเอกชน จำแนกตามค่าจ้างเฉลี่ย ผลประโยชน์อื่นๆ ที่ได้รับ อุตสาหกรรม
- ตารางที่ 16 ลูกจ้างรัฐบาล จำแนกตามค่าจ้างเฉลี่ย ผลประโยชน์อื่นๆ ที่ได้รับ อุตสาหกรรม
- ตารางที่ 17 ลูกจ้าง จำแนกตาม อาชีพ ระดับของรายได้
- ตารางที่ 18 ลูกจ้าง จำแนกตาม อุตสาหกรรม ระดับของรายได้

ภาคใต้  
*Southern Region*

## ตารางสถิติในรูป Format Excel ภาคใต้

- ตารางที่ 1 จำนวนประชากร จำแนกตามกลุ่มอายุ สถานภาพแรงงาน
- ตารางที่ 2 จำนวนประชากรอายุ 15 ปี ขึ้นไป จำแนกตามสถานภาพสมรส สถานภาพแรงงาน
- ตารางที่ 3 จำนวนประชากรอายุ 15 ปีขึ้นไป จำแนกตามระดับการศึกษาที่สำเร็จ สถานภาพแรงงาน
- ตารางที่ 4 ผู้มีงานทำ จำแนกตามระดับการศึกษาที่สำเร็จ อาชีพ
- ตารางที่ 5 ผู้มีงานทำ จำแนกตามระดับการศึกษาที่สำเร็จ อุตสาหกรรม
- ตารางที่ 6 ผู้มีงานทำ จำแนกตามสถานภาพการทำงาน อาชีพ
- ตารางที่ 7 ผู้มีงานทำ จำแนกตามสถานภาพการทำงาน อุตสาหกรรม
- ตารางที่ 8 ผู้มีงานทำ จำแนกตามอาชีพ จำนวนชั่วโมงทำงานต่อสัปดาห์ การมีเวลาเหลือพอที่จะทำงานเพิ่มขึ้น
- ตารางที่ 9 ผู้มีงานทำ จำแนกตามอุตสาหกรรม จำนวนชั่วโมงทำงานต่อสัปดาห์ การมีเวลาเหลือพอที่จะทำงานเพิ่มขึ้น
- ตารางที่ 10 ผู้มีงานทำ จำแนกตามสถานภาพการทำงาน จำนวนชั่วโมงทำงานต่อสัปดาห์ การมีเวลาเหลือพอที่จะทำงานเพิ่มขึ้น
- ตารางที่ 11 ผู้มีงานทำ จำแนกตามกลุ่มอายุ ชั่วโมงการทำงานต่อสัปดาห์ การมีเวลาเหลือพอที่จะทำงานเพิ่มขึ้น
- ตารางที่ 12 จำนวนผู้ว่างงาน ที่หางานทำ จำแนกตามระยะเวลาที่หางานทำ ระดับการศึกษาที่สำเร็จ
- ตารางที่ 13 จำนวนผู้ว่างงาน ที่เคยทำงานมาก่อน จำแนกอาชีพที่ทำครั้งสุดท้าย อุตสาหกรรมที่ทำครั้งสุดท้าย
- ตารางที่ 14 ลูกจ้าง จำแนกตามค่าจ้างเฉลี่ย ผลประโยชน์อื่นๆ ที่ได้รับ อุตสาหกรรม
- ตารางที่ 15 ลูกจ้างเอกชน จำแนกตามค่าจ้างเฉลี่ย ผลประโยชน์อื่นๆ ที่ได้รับ อุตสาหกรรม
- ตารางที่ 16 ลูกจ้างรัฐบาล จำแนกตามค่าจ้างเฉลี่ย ผลประโยชน์อื่นๆ ที่ได้รับ อุตสาหกรรม
- ตารางที่ 17 ลูกจ้าง จำแนกตาม อาชีพ ระดับของรายได้
- ตารางที่ 18 ลูกจ้าง จำแนกตาม อุตสาหกรรม ระดับของรายได้