

การสำรวจภาวะการทำงานของประชากร

ทั่วราชอาณาจักร

ไตรมาสที่ 4 : ตุลาคม-ธันวาคม 2552



THE LABOR FORCE SURVEY

WHOLE KINGDOM

QUARTER 4 : OCTOBER-DECEMBER 2009



S2013F5200Q04000B1

-Q04



สำนักงานสถิติแห่งชาติ

กระทรวงเทคโนโลยีสารสนเทศและการสื่อสาร

NATIONAL STATISTICAL OFFICE

MINISTRY OF INFORMATION AND COMMUNICATION TECHNOLOGY

คำนำ

บทสรุปผลการสำรวจ

สารบัญแบบภูมิ

สารบัญตาราง

บทที่ 1 บทนำ

- * ความเป็นมาและวัตถุประสงค์
- * คุ้มครอง
- * สืบค้นหาแห่งการสำรวจ
- * คำอธิบายศัพท์ แนวคิด คำจำกัดความ

บทที่ 2 สรุปผลการสำรวจ

- * ลักษณะของกำลังแรงงาน
- * การมีส่วนร่วมในกำลังแรงงาน
- * กำลังแรงงานที่เป็นผู้มีงานทำ
- * การว่างงาน
- * ลักษณะของกำลังแรงงานที่ว่างงาน
- * ชั่วโมงทำงาน
- * ค่าจ้างและเงินเดือน
- * ผลประโยชน์เพิ่มเติม

ภาคผนวก

- * ภาคผนวก ก ระเบียบวิธี
- * ภาคผนวก ข ตารางสถิติ
 - * ทิวราชอาณาจักร
 - * กรุงเทพมหานคร
 - * ภาคกลาง
 - * ภาคเหนือ
 - * ภาคตะวันออกเฉียงเหนือ
 - * ภาคใต้

คณะผู้จัดทำ CD-ROM

หน่วยงานที่เผยแพร่

ตารางสถิติในรูปแบบ Format Excel

- * ทิวราชอาณาจักร
- * กรุงเทพมหานคร
- * ภาคกลาง
- * ภาคเหนือ
- * ภาคตะวันออกเฉียงเหนือ
- * ภาคใต้

หน่วยงานที่เผยแพร่

สำนักสถิติพยากรณ์
สำนักงานสถิติแห่งชาติ
ศูนย์ราชการเฉลิมพระเกียรติ 80 พรรษาฯ อาคาร B ชั้น 2
ถนนแจ้งวัฒนะ เขตหลักสี่ กรุงเทพฯ 10210
โทร. 0 2143 1323 ต่อ 17496
โทรสาร 0 2143 8132
ไปรษณีย์อิเล็กทรอนิกส์ : binfopub@nso.go.th

Distributed by

Statistical Forecasting Bureau,
National Statistical Office,
The Government Complex, Building B 2nd Floor,
Chaeng Watthana Rd., Laksi Bangkok 10210
Tel. +66 2143 1323 ext. 17496
Fax: +66 2143 8132
E-mail: binfopub@nso.go.th

ปีที่พิมพ์

2553

Published

2010

คำนำ

สำนักงานสถิติแห่งชาติ ได้เริ่มจัดทำโครงการสำรวจภาวะการทำงานของประชากร ตั้งแต่ พ.ศ. 2506 ในช่วง พ.ศ. 2514-2526 ได้ทำการสำรวจปีละ 2 รอบ โดยรอบแรกเป็นการสำรวจนอกฤดูการเกษตรระหว่างเดือนมกราคมถึงเดือนมีนาคม รอบที่ 2 เป็นการสำรวจในฤดูการเกษตรระหว่างเดือนกรกฎาคมถึงเดือนกันยายน และช่วง พ.ศ. 2527-2540 ทำการสำรวจเป็นปีละ 3 รอบ คือ รอบที่ 1 สำรวจในเดือนกุมภาพันธ์ รอบที่ 2 สำรวจในเดือนพฤษภาคม รอบที่ 3 สำรวจในเดือนสิงหาคม และช่วง พ.ศ. 2541-2543 ทำการสำรวจเพิ่มอีก 1 รอบ เป็นรอบที่ 4 ในเดือนพฤศจิกายน ซึ่งทำให้ได้ข้อมูลเป็นรายไตรมาส

เพื่อสนองความต้องการใช้ข้อมูลในระดับจังหวัด สำนักงานสถิติแห่งชาติ ได้ขยายขนาดตัวอย่างและนำเสนอข้อมูลเป็นระดับจังหวัด ทั้งนี้ตั้งแต่ พ.ศ. 2537 เป็นต้นมา

สำหรับการสำรวจตั้งแต่ พ.ศ. 2544 เป็นต้นไป ได้ดำเนินการสำรวจเป็นรายเดือนแล้วนำข้อมูล 3 เดือนรวมกันเพื่อเสนอข้อมูลเป็นรายไตรมาส และได้มีการปรับอายุผู้อยู่ในกำลังแรงงานจาก 13 ปีขึ้นไปเป็น 15 ปีขึ้นไป เพื่อให้สอดคล้องกับกฎหมายการใช้แรงงานเด็ก ปรับปรุงการจัดจำแนกประเภทของอาชีพ อุตสาหกรรม และสถานภาพการทำงาน ให้สอดคล้องกับมาตรฐานสากล เพื่อให้สามารถเปรียบเทียบข้อมูลกันได้ และปรับเขตการปกครองจากเดิมเขตสุขาภิบาลถูกนำเสนอรวมเป็นนอกเขตเทศบาล มารวมเป็นในเขตเทศบาล ตามพระราชบัญญัติเปลี่ยนแปลงฐานะของสุขาภิบาลเป็นเทศบาล พ.ศ. 2542

รายงานผลการสำรวจฉบับนี้ เป็นรายงานผลการสำรวจภาวะการทำงานของประชากร ฉบับที่ 132 ไตรมาสที่ 4 ซึ่งได้ดำเนินการสำรวจในเดือนตุลาคม – ธันวาคม พ.ศ. 2552

เนื่องจากข้อมูลที่นำเสนอในรายงานฉบับนี้ได้มาจากการสำรวจด้วยระเบียบวิธีตัวอย่าง ซึ่งอาจมีความคลาดเคลื่อนจากการเลือกตัวอย่างและความคลาดเคลื่อนอื่นๆ รวมอยู่ด้วย จึงขอให้ผู้ใช้ข้อมูลได้คำนึงถึงเรื่องนี้ในการใช้ตัวเลขด้วย

PREFACE

The Labor Force Survey has been undertaken by the National Statistical Office since 1963. Beginning in 1971, two rounds of the survey for the whole kingdom had been conducted each year, the first round enumeration was held during January-March coinciding with the non-agricultural season and the second round during July-September coinciding with the agricultural season. From 1984-1997, the survey has been conducted 3 rounds a year. And since 1998, the fourth rounds of the survey for the whole kingdom has been conducted additionally. Since then, the Labor Force Survey has been undertaken 4 rounds a year; the first round in February, the second in May, the third and the fourth round in August and November respectively.

Commencing from survey in 1994, the National Statistical Office has expanded the sample size to serve the requirement of data at provincial level.

In the year of 2001 the survey was conducted monthly, and the survey data of three months were combined to present the quarterly data. The age of persons in labor force were changed from 13 years of age and over to 15 years of age and over in order to agree with the child labor law. The international standard of classification in occupation, industry and status of employment were adopted, and area of local administration which the former sanitary district were included in non-municipal area were presently included in municipal area.

This publication presents the results of the Labor Force Survey conducted in October–December 2009. It is the one hundredth and thirty-two in this series of reports.

The published figures should be utilized with full awareness that the survey was based on the sample estimates, and would be subject to both sampling and non-sampling errors.

บทสรุปผลการสำรวจ ภาวะการทำงานของประชากรไตรมาสที่ 4 พ.ศ. 2552

แผนผังการจำแนกประชากรตามสถานภาพแรงงาน
การสำรวจภาวะการทำงานของประชากร ไตรมาสที่ 4 พ.ศ. 2552



สำนักงานสถิติแห่งชาติ ได้สำรวจภาวะการทำงาน
ของประชากรไตรมาสที่ 4 พ.ศ. 2552 ระหว่างเดือนตุลาคม –
ธันวาคม เพื่อให้ทราบถึงภาวะการทำงานและการว่างงาน
ของประชากร ซึ่งสรุปได้ดังนี้ มีผู้ที่มีอายุตั้งแต่ 15 ปีขึ้นไป
ทั้งสิ้น 53.06 ล้านคน เป็นผู้อยู่ในกำลังแรงงาน 38.73
ล้านคน (ประกอบด้วย ผู้มีงานทำ 38.25 ล้านคน ผู้ว่างงาน
3.81 แสนคน ผู้รอดูฤดูกาล 1.02 แสนคน) และผู้อยู่นอก
กำลังแรงงานอีก 14.33 ล้านคน

เมื่อเปรียบเทียบจำนวนผู้ทำงานกับไตรมาสที่ 4
ของปี 2551 พบว่าผู้มีงานทำเพิ่มขึ้น 7 แสนคน (จาก 37.55
ล้านคน เป็น 38.25 ล้านคน) หรือเพิ่มขึ้นร้อยละ 1.9
โดยผู้มีงานทำนอกภาคเกษตรกรรมเพิ่มขึ้นประมาณ 1.06
ล้านคน (จาก 21.74 ล้านคน เป็น 22.80 ล้านคน) เป็นการ
เพิ่มขึ้นในสาขาขายส่ง/ขายปลีกฯ 3.1 แสนคน สาขา
โรงแรมและภัตตาคาร 2.7 แสนคน สาขาการก่อสร้าง
1 แสนคน สาขาการบริหารราชการฯ และสาขาการขนส่งฯ
เพิ่มขึ้นเท่ากัน คือ 4 หมื่นคน และสาขาการผลิต 1
หมื่นคน ที่เหลืออยู่ในสาขาอื่น ๆ ส่วนผู้ทำงานใน
ภาคเกษตรกรรมลดลง 3.6 แสนคน (จาก 15.81 ล้านคน เป็น
15.45 ล้านคน)

อนึ่ง หากพิจารณาชั่วโมงทำงานต่อวันของผู้มีงาน
ทำในไตรมาสที่ 4 พ.ศ. 2552 พบว่า ผู้มีงานทำส่วนใหญ่
ทำงานตั้งแต่ 35 ชั่วโมงขึ้นไปต่อสัปดาห์ ซึ่งถือได้ว่าเป็น
ผู้ทำงานเต็มที่ ในเรื่องชั่วโมงทำงาน มีจำนวน 31.91 ล้านคน
หรือร้อยละ 83.4 ของผู้มีงานทำทั้งสิ้น ส่วนผู้ที่ทำงาน
น้อยกว่า 35 ชั่วโมงต่อสัปดาห์มีจำนวน 6.34 ล้านคน หรือ
ร้อยละ 16.6 หากนำมาเปรียบเทียบกับช่วงเวลาเดียวกัน
ของปีที่แล้ว จะเห็นว่าผู้ที่ทำงานตั้งแต่ 35 ชั่วโมงขึ้นไปต่อ
สัปดาห์เพิ่มขึ้นร้อยละ 0.6 ขณะที่ผู้มีงานทำที่ทำงาน
น้อยกว่า 35 ชั่วโมงต่อสัปดาห์หรือเป็นผู้ทำงานไม่เต็มเวลา
ลดลงร้อยละ 0.6

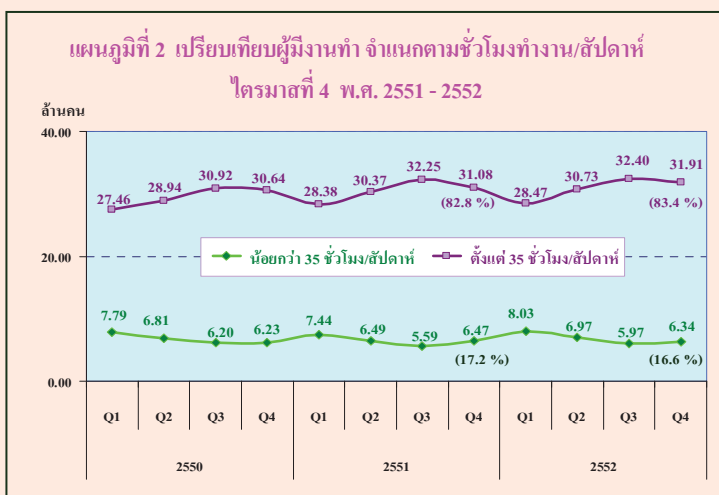
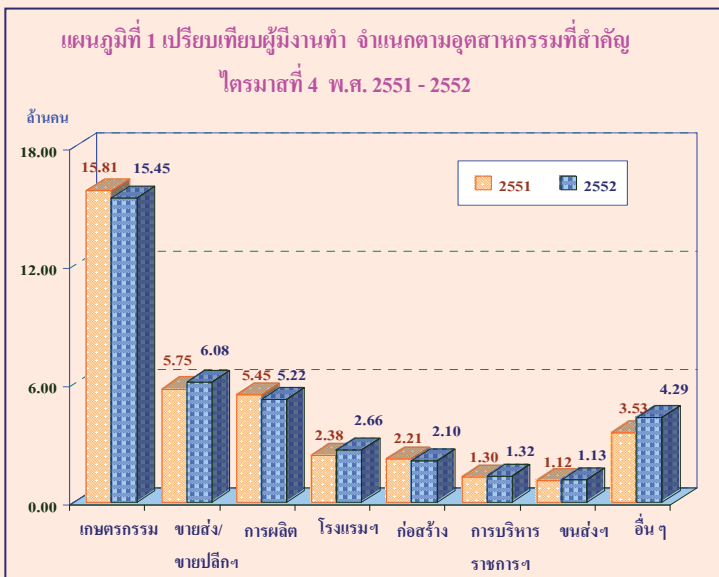

แผนภูมิที่ 3 จำนวนและอัตราการใช้งาน ไตรมาสที่ 4 พ.ศ. 2551 - 2552

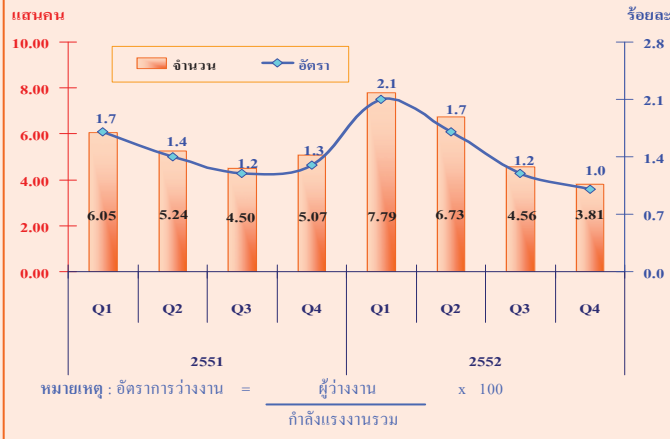

สำหรับจำนวนผู้ใช้งานในไตรมาสที่ 4 พ.ศ. 2552 มีจำนวนทั้งสิ้น 3.81 แคนคน หรือคิดเป็นอัตราการใช้งานร้อยละ 1.0 ของกำลังแรงงานรวม ถ้าเปรียบเทียบกับช่วงเวลาเดียวกันกับปี 2551 ผู้ใช้งานลดลง 1.26 แคนคน (จาก 5.07 แคนคน เป็น 3.81 แคนคน) โดยเป็นผู้ใช้งานในกลุ่มเยาวชน (อายุ 15-24 ปี) 1.99 แคนคน หรือคิดเป็นอัตราการใช้งานร้อยละ 3.9 และอยู่ในกลุ่มของผู้อยู่ในวัยผู้ใหญ่ (อายุ 25 ปีขึ้นไป) 1.82 แคนคน หรือร้อยละ 0.5 หากเปรียบเทียบกับช่วงเวลาเดียวกันกับปี 2551 พบว่าผู้ใช้งานในกลุ่มเยาวชน (อายุ 15 – 24 ปี) ลดลง 5.6 หมื่นคน (จาก 2.55 แคนคน เป็น 1.99 แคนคน) หรือลดลงร้อยละ 1.0 ส่วนกลุ่มวัยผู้ใหญ่ (อายุ 25 ปีขึ้นไป) ลดลง 7 หมื่นคน หรือลดลงร้อยละ 0.3

แผนภูมิที่ 4 เปรียบเทียบอัตราการใช้งาน จำแนกตามกลุ่มอายุ ไตรมาสที่ 4 พ.ศ. 2551 - 2552

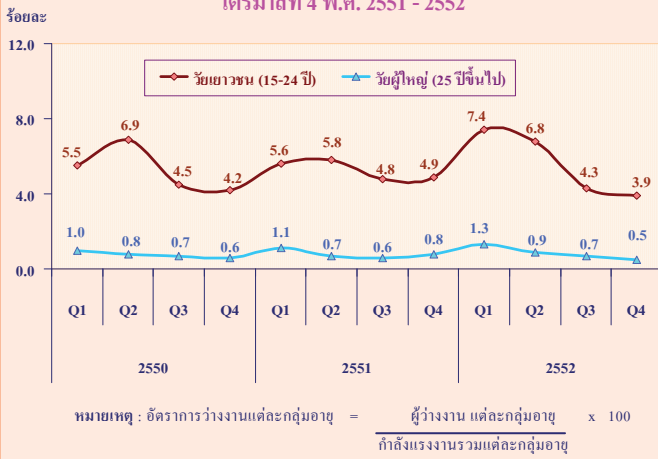

เมื่อพิจารณาผู้ใช้งานตามลักษณะของประสิทธิภาพจากการทำงานในไตรมาสที่ 4 พ.ศ. 2552 จากจำนวนผู้ใช้งาน 3.81 แคนคน พบว่า กลุ่มแรก เป็นผู้ที่ไม่เคยทำงานมาก่อน 1.24 แคนคน โดยอยู่ในวัยเยาวชน (15- 24 ปี) 0.99 หมื่นคน และวัยผู้ใหญ่ (25 ปีขึ้นไป) 0.25 หมื่นคน อีกกลุ่มหนึ่งเป็นผู้ใช้งานที่เคยทำงานมาก่อน 2.57 แคนคน โดยเป็นผู้ใช้งานจากการทำงานครั้งสุดท้ายในภาคการผลิต 0.99 หมื่นคน ภาคบริการและการค้า 1.06 แคนคน และจากภาคเกษตรกรรมอีกประมาณ 0.52 หมื่นคน

แผนภูมิที่ 5 จำนวนผู้ใช้งาน จำแนกตามประสิทธิภาพการทำงาน ไตรมาสที่ 4 พ.ศ. 2552

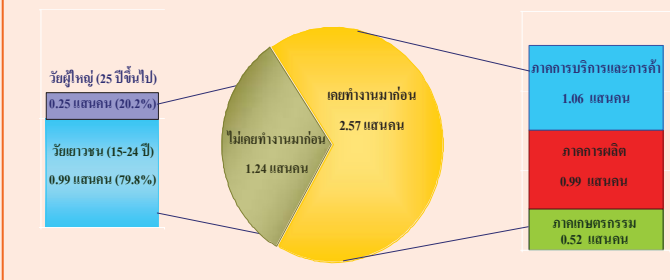

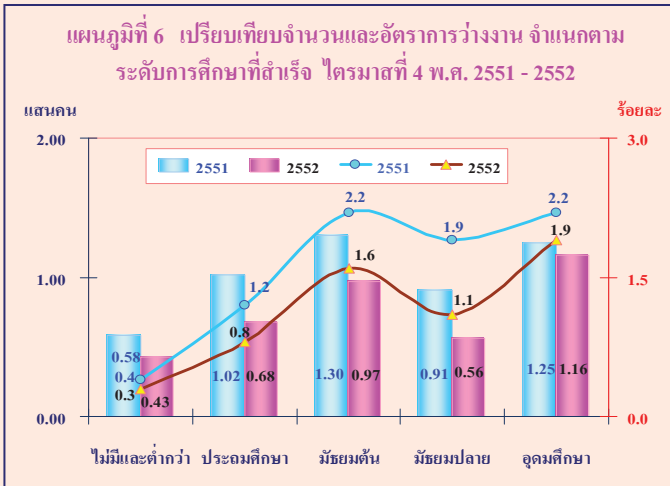

สำหรับการว่างงาน ตามระดับการศึกษาที่สำเร็จในไตรมาสที่ 4 พ.ศ. 2552 พบว่า ผู้ที่จบการศึกษาในระดับอุดมศึกษาว่างงานมากที่สุดจำนวน 1.16 แสนคน รองลงมาเป็นผู้มีการศึกษาในระดับมัธยมศึกษาตอนต้น 9.7 หมื่นคน ระดับประถมศึกษา 6.8 หมื่นคน ระดับมัธยมศึกษาตอนปลาย 5.6 หมื่นคน และผู้ไม่มีการศึกษาและต่ำกว่าประถมศึกษา 4.3 หมื่นคน ตามลำดับ

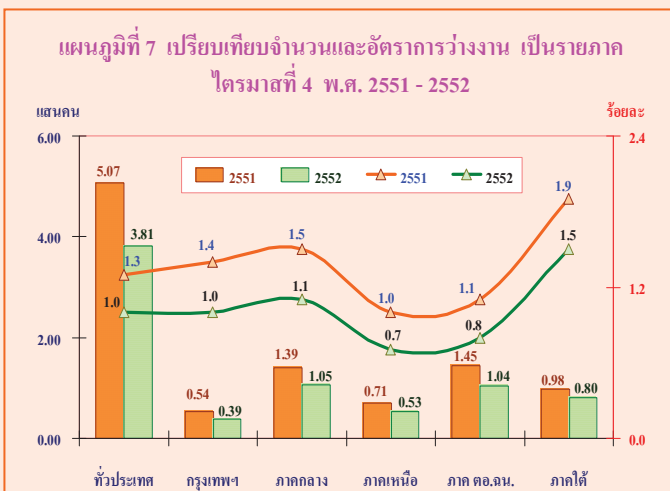

เมื่อพิจารณาเปรียบเทียบจำนวนผู้ว่างงานเป็นรายภาคกับช่วงเวลาเดียวกันกับปี 2551 พบว่า ทุกภาคมีจำนวนผู้ว่างงานลดลง โดยภาคตะวันออกเฉียงเหนือ มีผู้ว่างงานลดลงมากที่สุด 4.1 หมื่นคน รองลงมาคือ ภาคกลางลดลง 3.4 หมื่นคน ส่วนภาคเหนือและภาคใต้ลดลงเท่ากัน คือ 1.8 หมื่นคน และกรุงเทพมหานครลดลง 1.5 หมื่นคน ตามลำดับ หากพิจารณาเป็นอัตราการว่างงาน พบว่า อัตราการว่างงานทั่วประเทศมีจำนวนลดลงร้อยละ 0.3 โดยกรุงเทพมหานคร ภาคกลาง และภาคใต้ มีอัตราการว่างงานลดลงเท่ากัน คือร้อยละ 0.4 ภาคเหนือและภาคตะวันออกเฉียงเหนือ มีอัตราการว่างงานลดลงเท่ากันคือร้อยละ 0.3

EXECUTIVE SUMMARY

LABOR FORCE SURVEY IN THE 4th QUARTER OF 2009

CHART OF THE NUMBER OF POPULATION BY LABOR FORCE

THE LABOR FORCE SURVEY , QUARTER 4 : 2009

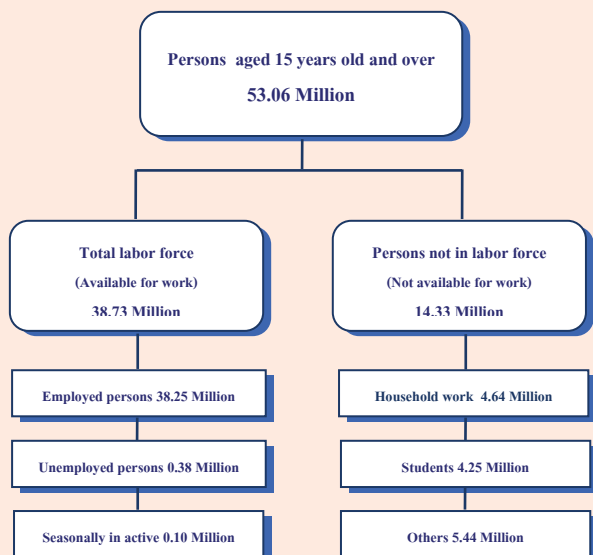

Some major findings of Labor Force Survey in the fourth quarter of 2009, conducted by NSO showed that for people aged 15 years and over of 53.06 million persons, 38.73 million were in the labor force (38.25 million were employed, 0.38 million were unemployed and 0.10 million were seasonally inactive labor force) and 14.33 million were not in the labor force.

Comparing to the same period of 2008, the number of persons employed increased 0.70 million persons. (from 37.55 million to 38.25 million) or about 1.9%. Considering by industry, it was found that the number of employed persons in non-agriculture sector increased 1.06 million persons (from 21.74 million to 22.80 million). This increment was found in various industries, i.e. Wholesale and Retail trade about (0.31 million), Hotel and Restaurants about (0.27 million), Construction about (0.10 million) Public Administration and Transport with the same about (0.04 million) manufacturing sector about (0.01 million) the rest were in the other sectors. Those in agriculture sector decreased about 0.36 million persons (from 15.81 million to 15.45 million)

FIGURE 1 COMPARISON OF THE NUMBER OF EMPLOYED PERSONS BETWEEN QUARTER 4 OF 2008 AND 2009 BY INDUSTRY

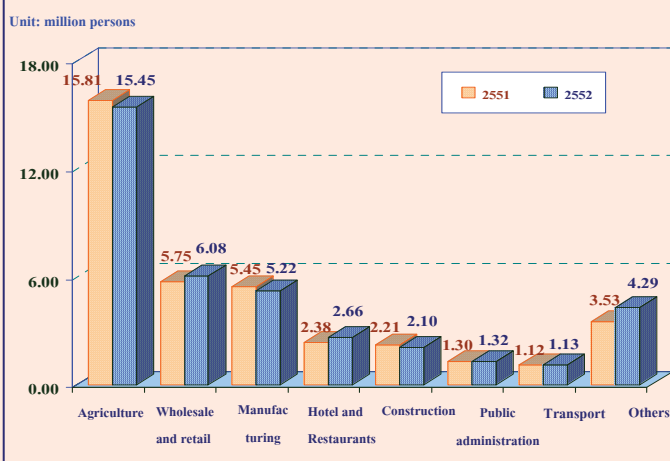

Regarding working hours per day of employed persons in the fourth quarter of 2009 showed that about 31.91 million persons or 83.4% of the total employed persons worked more than 35 hours per weeks. On the other word, about 6.34 million persons or 16.6% of total employed persons worked less than 35 hours per weeks.

FIGURE 2 COMPARISON OF THE NUMBER OF EMPLOYED PERSONS BETWEEN QUARTER 4 OF 2007 to 2009 BY HOURS WORKED

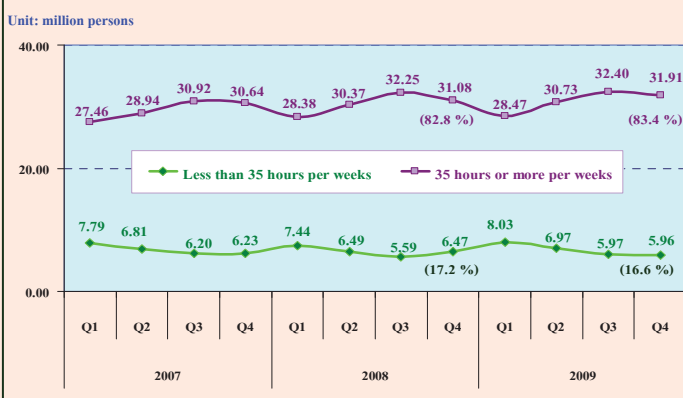

Comparing to the same period of last year, the results revealed that the employed persons working more than 35 hours per weeks which considered as a full time worker of increased, about 0.6% and those working less than 35 hours per weeks or part time worker decreased, of about 0.6%

FIGURE 3 NUMBER AND UNEMPLOYMENT RATE BETWEEN QUARTER 4 OF 2008 AND 2009

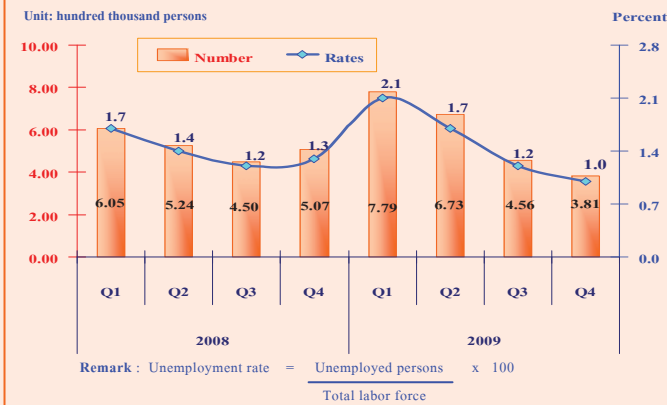

FIGURE 4 COMPARISON OF UNEMPLOYMENT RATE BETWEEN QUARTER 4 OF 2008 AND 2009 BY AGE GROUP



FIGURE 5 NUMBER OF UNEMPLOYED PERSONS BY EXPERIENCE OF WORK QUARTER 4 : 2009



From the 4th quarter of 2009, there were 0.38 million unemployed persons or 1.0% of the unemployment rate. Comparing to the same period of last year, the number of unemployment decreased by 1.26 hundred thousand persons (from 5.07 hundred thousand persons to 3.81 hundred thousand persons). Considering by age group, there were 1.99 hundred thousand persons in a youth group (15 – 24 years old) or 3.9% of the unemployment rate and 1.82 hundred thousand persons in adult group (25 years and over) or 0.5% of the unemployment rate. Comparing to the same period of 2008 the Unemployed persons decreased 56 thousand or about 1.0% (from 2.55 hundred thousand persons to 1.99 hundred thousand persons) for a youth group and 70 thousand persons or 0.3% for adult group.

Concerning unemployed persons by experience in work, about 1.24 hundred thousand persons had never worked. With this numbr, 99 thousand persons were from the youth group and 25 thousand persons from the adult group. About 2.57 hundred thousand persons of unemployed persons had ever worked. They were unemployed from manufacturing 99 thousand persons, from service sector 1.06 hundred thousand persons and the least from the agriculture sector, of about 52 thousand persons.

FIGURE 6 COMPARISON NUMBER AND UNEMPLOYMENT RATES BY LEVEL OF EDUCATION, QUARTER 4 : 2009

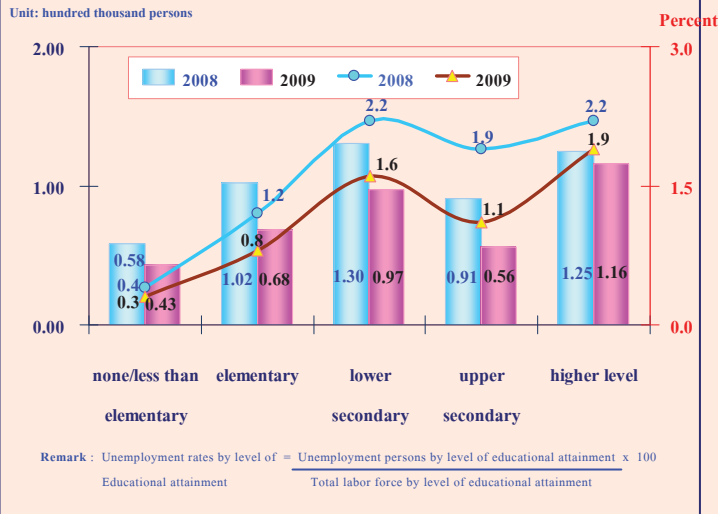

For level of educational attainment of the unemployed persons, it showed that the highest number of unemployed persons was with higher level (1.16 hundred thousand), followed by the lower secondary level (97 thousand persons), elementary level (68 thousand persons) and upper secondary level (56 thousand persons). Unemployed persons with less than elementary and no education were about 43 thousand persons.

Comparing by region, it was found that the highest number of unemployment was in the Northeast which decreased by 41 thousand persons followed by the Central (34 thousand persons), the North and South with the same (18 thousand persons) and Bangkok (15 thousand persons).

FIGURE 7 COMPARISON OF THE NUMBER OF UNEMPLOYMENT BETWEEN QUARTER 4 OF 2008 AND 2009 BY REGION

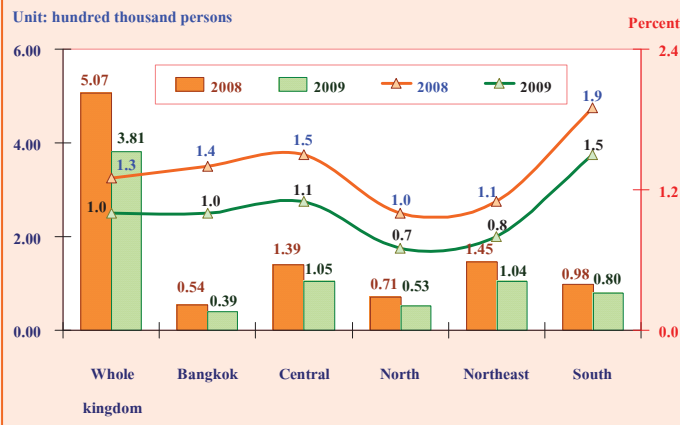

Comparing with the same period of last year, it showed that the unemployment rates decreased of about 0.3%, Bangkok the Central and the South with the same rate (decreased 0.4%), the North and the Northeast with the same rate (decreased 0.3%).

สารบัญแผนภูมิ

- แผนภูมิ 1 จำนวนผู้มีงานทำ จำแนกตามภาค
- แผนภูมิ 2 อัตราการมีส่วนร่วมในกำลังแรงงาน จำแนกตามหมวดอายุ
- แผนภูมิ 3 อัตราการมีส่วนร่วมในกำลังแรงงาน จำแนกตามระดับการศึกษาที่สำเร็จ
- แผนภูมิ 4 ร้อยละของผู้มีงานทำ จำแนกตามสถานภาพการทำงาน
- แผนภูมิ 5 อัตราการว่างงาน จำแนกตามกลุ่มอายุ
- แผนภูมิ 6 อัตราการว่างงาน จำแนกตามระดับการศึกษา
- แผนภูมิ 7 ร้อยละของลูกจ้าง จำแนกตามระดับค่าจ้าง/เงินเดือน

สารบัญตาราง

- ตาราง ก** จำนวนและอัตราร้อยละของประชากร จำแนกตามสถานภาพแรงงาน เพศ และเขตการปกครอง
- ตาราง ข** จำนวนและอัตราร้อยละของประชากร จำแนกตามสถานภาพแรงงาน เพศ ภาค และเขตการปกครอง
- ตาราง ค** อัตราการมีส่วนร่วมในกำลังแรงงาน จำแนกตามหมวดอายุ เพศ ภาค และเขตการปกครอง
- ตาราง ฉ** อัตราการมีส่วนร่วมในกำลังแรงงาน จำแนกตามสถานภาพสมรส เพศ และเขตการปกครอง
- ตาราง ง** อัตราการมีส่วนร่วมในกำลังแรงงาน จำแนกตามระดับการศึกษาที่สำเร็จ เพศ และเขตการปกครอง
- ตาราง จ** จำนวนและอัตราร้อยละของผู้มีงานทำ จำแนกตามสถานภาพทำงาน ภาค และเขตการปกครอง
- ตาราง ฉ** จำนวนและอัตราร้อยละของผู้มีงานทำ จำแนกตามหมวดอุตสาหกรรม ภาค และเขตการปกครอง
- ตาราง ช** จำนวนและอัตราร้อยละของผู้มีงานทำ จำแนกตามอาชีพ ภาค และเขตการปกครอง
- ตาราง ซ** จำนวนและอัตราร้อยละของผู้มีงานทำ จำแนกตามระดับการศึกษาที่สำเร็จ ภาค และเขตการปกครอง
- ตาราง ฅ** อัตราการว่างงาน ในไตรมาสที่ 4 เดือนตุลาคม – ธันวาคม พ.ศ.2552
- ตาราง ฎ** อัตราการว่างงาน จำแนกตามหมวดอายุ เพศ ภาค และเขตการปกครอง
- ตาราง ฏ** อัตราการว่างงาน จำแนกตามระดับการศึกษาที่สำเร็จ เพศ และเขตการปกครอง
- ตาราง ฐ** จำนวนและอัตราร้อยละของผู้ว่างงาน จำแนกตามระดับการศึกษาที่สำเร็จ เพศ และเขตการปกครอง
- ตาราง ฑ** จำนวนและอัตราร้อยละของผู้มีงานทำ จำแนกตามชั่วโมงทำงานต่อสัปดาห์
- ตาราง ท** จำนวนและอัตราร้อยละของลูกจ้าง จำแนกตามระดับค่าจ้าง/เงินเดือน เพศ และเขตการปกครอง
- ตาราง ฒ** จำนวนและอัตราร้อยละของลูกจ้าง ภาคเอกชนและภาครัฐบาล ที่ได้รับผลประโยชน์เพิ่มเติมจำแนกตามเพศ และเขตการปกครอง

บทที่ 1

บทนำ

1. ความเป็นมาและวัตถุประสงค์

สำนักงานสถิติแห่งชาติ ได้ทำการสำรวจภาวะการทำงานของประชากรทั่วประเทศอย่างต่อเนื่องเป็นประจำทุกปี เริ่มตั้งแต่ปี พ.ศ. 2506 โดยในช่วงแรกทำการสำรวจปีละ 2 รอบ และใน พ.ศ. 2527 ถึง พ.ศ. 2540 ได้ทำการสำรวจปีละ 3 รอบ โดยรอบที่ 1 ทำการสำรวจในเดือนกุมภาพันธ์ เป็นช่วงหน้าแล้งนอกฤดูการเกษตร รอบที่ 2 สำรวจในเดือนพฤษภาคม เป็นช่วงที่กำลังแรงงานใหม่ที่เพิ่งสำเร็จการศึกษาเริ่มเข้าสู่ตลาดแรงงาน รอบที่ 3 สำรวจในเดือนสิงหาคม เป็นช่วงฤดูการเกษตร และต่อมาใน พ.ศ. 2541 เป็นต้นมาได้เพิ่มการสำรวจอีก 1 รอบรวมเป็น 4 รอบ โดยทำการสำรวจในเดือนพฤศจิกายน ของทุกปี ซึ่งเป็นช่วงฤดูการเก็บเกี่ยวผลผลิตทางการเกษตร ทั้งนี้เพื่อเป็นการนำเสนอข้อมูลที่สะท้อนถึงภาวะการมีงานทำ การว่างงานและการประกอบกิจกรรมต่างๆ ของประชากรทั้งประเทศเป็นรายไตรมาสและต่อเนื่องครบทุกช่วงเวลาของปี

เนื่องจากความจำเป็นต้องการใช้ข้อมูล เพื่อใช้ในการวางแผนและกำหนดนโยบายในระดับจังหวัดมีมากขึ้น สำนักงานสถิติแห่งชาติจึงได้กำหนดขนาดตัวอย่างเพิ่มขึ้น โดยเริ่มตั้งแต่ พ.ศ. 2537 ทั้งนี้เพื่อให้สามารถนำเสนอข้อมูลในระดับจังหวัดได้ โดยเสนอเฉพาะรอบการสำรวจของเดือนกุมภาพันธ์และเดือนสิงหาคมเท่านั้น การสำรวจรอบที่ 4 ในเดือนพฤศจิกายน พ.ศ. 2541 ซึ่งจัดทำเป็นครั้งแรกได้เสนอผลในระดับจังหวัดด้วยและตั้งแต่ปี พ.ศ. 2542 เป็นต้นมา ผลการสำรวจทั้ง 4 รอบ ได้เสนอผลในระดับจังหวัด

หลังจากเกิดภาวะวิกฤติทางเศรษฐกิจกลางปี 2540 ความต้องการใช้ข้อมูลเพื่อการวางแผนและกำหนดนโยบายด้านแรงงานมีมากขึ้นและเร่งด่วนขึ้นในปี พ.ศ. 2544 จึงได้เริ่มดำเนินการสำรวจเป็นรายเดือนแล้วนำข้อมูล 3 เดือนรวมกันเพื่อเสนอข้อมูลเป็นรายไตรมาส โดยข้อมูลที่สำคัญสามารถนำเสนอในระดับจังหวัด สำหรับข้อมูลของเดือนที่ตรงกับรอบการสำรวจเดิม คือข้อมูลเดือนกุมภาพันธ์ พฤษภาคม และสิงหาคม ได้จัดทำสรุปผลการสำรวจเฉพาะข้อมูลที่สำคัญเพื่อสามารถเปรียบเทียบกับข้อมูลแต่ละรอบของปีที่ผ่านมาได้ และการสำรวจตั้งแต่เดือนกันยายน พ.ศ. 2544 เป็นต้นมา สามารถนำเสนอผลของการสำรวจเป็นรายเดือนทุกเดือน โดยสามารถเสนอผลในระดับภาคเท่านั้นเนื่องจากตัวอย่างไม่มากพอที่จะนำเสนอในระดับย่อยกว่านี้ และในขณะเดียวกันได้มีการปรับอายุผู้อยู่ในกำลังแรงงานจาก 13 ปีขึ้นไปเป็น 15 ปีขึ้นไป เพื่อให้สอดคล้องกับกฎหมายการใช้แรงงานเด็ก ปรับปรุงการจัดจำแนกประเภทของอาชีพอุตสาหกรรมและสถานภาพการทำงานให้สอดคล้องกับมาตรฐานสากลในปัจจุบัน เพื่อให้สามารถเปรียบเทียบข้อมูลกันได้ ปรับเขตการปกครองจากเดิมเขตสุขาภิบาลถูกนำเสนอรวมเป็นนอกเขตเทศบาล มารวมเป็นในเขตเทศบาล เนื่องจากพระราชบัญญัติเปลี่ยนแปลงฐานะของสุขาภิบาลเป็นเทศบาล พ.ศ. 2542

วัตถุประสงค์ที่สำคัญของการสำรวจภาวะการทำงานของประชากรเพื่อประมาณจำนวนและลักษณะของกำลังแรงงานภายในประเทศและในจังหวัดต่างๆ ในแต่ละไตรมาสของข้อมูลสถิติที่ได้จากการสำรวจ

1. จำนวนประชากรในวัยทำงาน (อายุ 15 ปีขึ้นไป) และจำนวนประชากรนอกวัยทำงานจำแนกตามเพศ

2. จำนวนประชากรในวัยทำงาน จำแนกตามสถานภาพแรงงาน อายุ เพศ สถานภาพสมรส การศึกษาที่สำเร็จ

3. จำนวนผู้มีงานทำ จำแนกตามลักษณะที่น่าสนใจ เช่น อายุ เพศ การศึกษาที่สำเร็จ อาชีพ อุตสาหกรรม สถานภาพการทำงาน ชั่วโมงทำงาน ค่าจ้าง เงินเดือน และผลประโยชน์อื่น ๆ ที่ได้รับจากการทำงาน

4. จำนวนผู้ว่างงาน จำแนกตามลักษณะบางประการที่น่าสนใจ เช่น ระยะเวลาในการหางานทำ งานที่ทำครั้งสุดท้าย สาเหตุการว่างงาน เป็นต้น

2. คู่มรรวม

ประชากรที่อาศัยอยู่ในครัวเรือนส่วนบุคคลและครัวเรือนพิเศษ

3. สัปดาห์แห่งการสำรวจ

หมายถึง ระยะเวลา 7 วัน นับจากวันก่อนวันสัมภาษณ์ย้อนหลังไป 7 วัน เช่น วันสัมภาษณ์คือ วันที่ 9 กุมภาพันธ์ พ.ศ. 2547 “ ระหว่าง 7 วันก่อนวันสัมภาษณ์ ” คือ ระหว่างวันที่ 2 ถึง วันที่ 8 กุมภาพันธ์ พ.ศ. 2547

4. คำอธิบายศัพท์/แนวคิด/คำจำกัดความ

สำนักงานสถิติแห่งชาติ ได้ปรับปรุงแนวคิดและคำนิยามที่ใช้ในการสำรวจภาวะการทำงานของประชากรหลายครั้ง โดยมีวัตถุประสงค์เพื่อให้สอดคล้องกับสภาพที่แท้จริงทางสังคมและเศรษฐกิจของประเทศตลอดจนความต้องการของผู้ใช้ข้อมูล และสอดคล้องกับมาตรฐานสากลขององค์การแรงงานระหว่างประเทศ (ILO) กับองค์การสหประชาชาติ (UN) แนวคิดและคำนิยามที่ใช้ในการสำรวจไตรมาสนี้ได้เริ่มใช้มาตั้งแต่รอบที่ 1 พ.ศ. 2526 มีการปรับปรุง

บ้างตามลำดับ และตั้งแต่ไตรมาสที่ 1 พ.ศ. 2544 ได้กำหนดอายุขั้นต่ำของประชากรวัยทำงานเป็น 15 ปี

คำนิยามที่สำคัญ ๆ ที่ใช้ในการสำรวจ มีดังนี้

ผู้มีงานทำ

ผู้มีงานทำ หมายถึง บุคคลที่มีอายุ 15 ปีขึ้นไป และในสัปดาห์แห่งการสำรวจมีลักษณะอย่างหนึ่งอย่างใด ดังต่อไปนี้

1. ได้ทำงานตั้งแต่ 1 ชั่วโมงขึ้นไป โดยได้รับค่าจ้าง เงินเดือน ผลกำไร เงินปันผลค่าตอบแทนที่มีลักษณะอย่างอื่นสำหรับผลงานที่ทำ เป็นเงินสด หรือสิ่งของ

2. ไม่ได้ทำงาน หรือทำงานน้อยกว่า 1 ชั่วโมง แต่เป็นบุคคลที่มีลักษณะอย่างหนึ่งอย่างใด ดังต่อไปนี้ (ซึ่งจะถือว่าเป็น ผู้ที่ปกติมีงานประจำ)

2.1 ยังได้รับค่าตอบแทน ค่าจ้าง หรือผลประโยชน์อื่น ๆ หรือผลกำไรจากงานหรือธุรกิจในช่วงที่ไม่ได้ทำงาน

2.2 ไม่ได้รับค่าตอบแทน ค่าจ้าง หรือผลประโยชน์อื่น ๆ หรือผลกำไรจากงานหรือธุรกิจในช่วงที่ไม่ได้ทำงาน แต่ยังมีงานหรือธุรกิจที่จะกลับไปทำ

3. ทำงานอย่างน้อย 1 ชั่วโมง โดยไม่ได้รับค่าจ้างในวิสาหกิจหรือไร่นาเกษตรของหัวหน้าครัวเรือนหรือของสมาชิกในครัวเรือน

ผู้ว่างงาน

ผู้ว่างงาน หมายถึง บุคคลที่มีอายุ 15 ปีขึ้นไป และในสัปดาห์แห่งการสำรวจมีลักษณะอย่างหนึ่งอย่างใด ดังต่อไปนี้

1. ไม่ได้ทำงานและไม่มีการประจำ แต่ได้หางาน สมัครงานหรือรอการบรรจุ ในระหว่าง 30 วันก่อนวันสัมภาษณ์

2. ไม่ได้ทำงานและไม่มีการประจำ และไม่ได้หางานทำในระหว่าง 30 วันก่อนวันสัมภาษณ์ แต่พร้อมที่จะทำงานในสัปดาห์แห่งการสำรวจ

กำลังแรงงานปัจจุบัน

กำลังแรงงานปัจจุบัน หมายถึง บุคคลที่มีอายุ 15 ปีขึ้นไป ซึ่งในสัปดาห์แห่งการสำรวจมีงานทำหรือว่างงาน ตามคำนิยามที่ได้ระบุข้างต้น

กำลังแรงงานที่รอฤดูกาล

กำลังแรงงานที่รอฤดูกาล หมายถึง บุคคลที่มีอายุ 15 ปีขึ้นไป ในสัปดาห์แห่งการสำรวจเป็นผู้ไม่เข้าข่ายคำนิยามของผู้มีงานทำ หรือผู้ว่างงาน แต่เป็นผู้รอฤดูกาลที่เหมาะสมเพื่อที่จะทำงาน และเป็นบุคคลที่ตามปกติจะทำงานที่ไม่ได้รับสิ่งตอบแทนในไร่นาเกษตร หรือธุรกิจซึ่งทำกิจกรรมตามฤดูกาล โดยมีหัวหน้าครัวเรือน หรือสมาชิกคนอื่น ๆ ในครัวเรือนเป็นเจ้าของหรือผู้ดำเนินการ

กำลังแรงงานรวม

กำลังแรงงานรวม หมายถึง บุคคลทุกคนที่มีอายุ 15 ปีขึ้นไป ในสัปดาห์แห่งการสำรวจเป็นผู้อยู่ในกำลังแรงงานปัจจุบัน หรือเป็นผู้ถูกจัดจำแนกอยู่ในประเภทกำลังแรงงานที่รอฤดูกาลตามคำนิยามที่ได้ระบุข้างต้น

ผู้ไม่อยู่ในกำลังแรงงาน

ผู้ไม่อยู่ในกำลังแรงงาน หมายถึง บุคคลที่ไม่เข้าข่ายคำนิยามของผู้ที่อยู่ในกำลังแรงงานในสัปดาห์แห่งการสำรวจ ซึ่งได้แก่

1. บุคคลซึ่งในสัปดาห์แห่งการสำรวจมีอายุ 15 ปีขึ้นไป แต่ไม่ได้ทำงาน และไม่พร้อมที่จะทำงาน เนื่องจากเป็นผู้ที่

- 1.1 ทำงานบ้าน
- 1.2 เรียนหนังสือ
- 1.3 ยังเด็กเกินไป (มีอายุน้อยกว่า 18 ปี) หรือชราภาพ (มีอายุเกิน 60 ปี)
- 1.4 ไม่สามารถทำงานได้ เนื่องจากพิการทางร่างกายหรือจิตใจ หรือเจ็บป่วยเรื้อรัง
- 1.5 ไม่สมัครใจทำงาน

1.6 ทำงานโดยไม่ได้รับค่าจ้าง ผลกำไรส่วนแบ่ง หรือสิ่งตอบแทนอื่น ๆ ให้แก่บุคคลซึ่งมิได้เป็นสมาชิกในครัวเรือนเดียวกัน

1.7 ทำงานให้แก่องค์กร หรือสถาบันการกุศลต่างๆ โดยไม่ได้รับค่าจ้างผลกำไรส่วนแบ่ง หรือสิ่งตอบแทนอย่างใด

1.8 ไม่พร้อมที่จะทำงาน เนื่องจากเหตุผลอื่น

งาน

งาน หมายถึง กิจกรรมที่ทำที่มีลักษณะอย่างหนึ่งอย่างใด ดังต่อไปนี้

1. กิจกรรมที่ทำแล้วได้รับค่าตอบแทนเป็นเงินหรือสิ่งของ ค่าตอบแทนที่เป็นเงิน อาจจ่ายเป็นรายเดือน รายสัปดาห์ รายวัน หรือรายชิ้น
2. กิจกรรมที่ทำแล้วได้ผลกำไร หรือหวังที่จะได้รับผลกำไร หรือส่วนแบ่งเป็นการตอบแทน
3. กิจกรรมที่ทำให้กับธุรกิจของสมาชิกในครัวเรือน โดยไม่ได้รับค่าจ้างหรือผลกำไรตอบแทนอย่างใดซึ่งสมาชิกในครัวเรือนที่ประกอบธุรกิจนั้นจะมีสถานภาพการทำงาน เป็นประกอบธุรกิจส่วนตัว หรือนายจ้าง

อาชีพ

อาชีพ หมายถึง ประเภทหรือชนิดของงานที่บุคคลนั้นทำอยู่ บุคคลส่วนมากมีอาชีพเดียว สำหรับบุคคลที่ในสัปดาห์แห่งการสำรวจมีอาชีพมากกว่า 1 อาชีพให้นับอาชีพที่มีชั่วโมงทำงานมากที่สุด ถ้าชั่วโมงทำงานแต่ละอาชีพเท่ากันให้นับอาชีพที่มีรายได้มากกว่า ถ้าชั่วโมงทำงานและรายได้ที่ได้รับจากแต่ละอาชีพเท่ากันให้นับอาชีพที่ผู้ตอบสัมภาษณ์พอใจมากที่สุด ถ้าผู้ตอบสัมภาษณ์ตอบไม่ได้ให้นับอาชีพที่ได้ทำมานานที่สุด การจัดจำแนกประเภทอาชีพ ตั้งแต่ ไตรมาสที่ 1 พ.ศ. 2544 ใช้ตาม International Standard Classification of Occupation, 1988 (ISCO – 88) ขององค์การแรงงานระหว่างประเทศ (ILO)

ก่อน พ.ศ. 2544 การจัดประเภทอาชีพจำแนกตามความเหมาะสมกับลักษณะอาชีพของประเทศไทย โดยอ้างอิง International Standard Classification of Occupation, 1958 (ISCO – 58)

อุตสาหกรรม

อุตสาหกรรม หมายถึง ประเภทของกิจกรรมทางเศรษฐกิจที่ได้ดำเนินการโดยสถานประกอบการที่บุคคลนั้นกำลังทำงานอยู่ หรือประเภทของธุรกิจ ซึ่งบุคคลนั้นได้ดำเนินการอยู่ในสัปดาห์แห่งการสำรวจ ถ้าบุคคลหนึ่งมีอาชีพมากกว่าหนึ่งอย่าง ให้บันทึกอุตสาหกรรมตามอาชีพที่บันทึกไว้ การจัดจำแนกประเภทอุตสาหกรรม ตั้งแต่ไตรมาสที่ 1 พ.ศ. 2544 ใช้ตาม International Standard Industrial Classification, (ISIC) ฉบับ Revision 3, 1989 ขององค์การสหประชาชาติ (UN)

ก่อน พ.ศ. 2544 การจัดประเภทอุตสาหกรรมจำแนกตามความเหมาะสมกับลักษณะอุตสาหกรรมของประเทศไทย โดยอ้างอิง International Standard Industrial Classification, (ISIC) 1958

สถานภาพการทำงาน

สถานภาพการทำงาน หมายถึง สถานะของบุคคลที่ทำงานในสถานที่ทำงานหรือธุรกิจ แบ่งออกเป็น 5 ประเภท คือ

1. นายจ้าง หมายถึง ผู้ประกอบธุรกิจของตนเองเพื่อหวังผลกำไร หรือส่วนแบ่ง และได้จ้างบุคคลอื่นมาทำงานในธุรกิจในฐานะลูกจ้าง

2. ประกอบธุรกิจส่วนตัวโดยไม่มีลูกจ้าง หมายถึง ผู้ประกอบธุรกิจของตนเองโดยลำพังผู้เดียว หรืออาจมีบุคคลอื่นมาร่วมกิจการด้วยเพื่อหวังผลกำไร หรือส่วนแบ่งและไม่ได้จ้างลูกจ้างแต่อาจมีสมาชิกใน

ครัวเรือนหรือผู้ฝึกงานมาช่วยทำงาน โดยไม่ได้รับค่าจ้าง หรือค่าตอบแทนอย่างอื่นสำหรับงานที่ทำ

3. ช่วยธุรกิจในครัวเรือนโดยไม่ได้รับค่าจ้าง หมายถึง ผู้ที่ช่วยทำงานโดยไม่ได้รับค่าจ้างในไร่นา เกษตร หรือในธุรกิจของสมาชิกในครัวเรือน

4. ลูกจ้าง หมายถึง ผู้ที่ทำงานโดยได้รับค่าจ้าง เป็นรายเดือน รายสัปดาห์ รายวัน รายชิ้น หรือเหมาจ่าย ค่าตอบแทนที่ได้รับจากการทำงาน อาจจะเป็นเงิน หรือสิ่งของ

ลูกจ้างแบ่งออกเป็น 3 ประเภท

4.1 ลูกจ้างรัฐบาล หมายถึง ข้าราชการ พนักงานเทศบาล พนักงานองค์การบริหารส่วนท้องถิ่น รวมถึง พนักงานและลูกจ้างที่อยู่ในกำกับของรัฐ

4.2 ลูกจ้างรัฐวิสาหกิจ หมายถึง ผู้ที่ทำงานให้กับหน่วยงานรัฐวิสาหกิจ

4.3 ลูกจ้างเอกชน หมายถึง ผู้ที่ทำงานให้กับเอกชน หรือธุรกิจของเอกชน รวมทั้งผู้ที่รับจ้างทำงานบ้าน

5. การรวมกลุ่ม หมายถึง กลุ่มคนที่มาร่วมกันทำงานโดยมีวัตถุประสงค์เพื่อพึ่งตนเอง และช่วยเหลือซึ่งกันและกัน สมาชิกแต่ละคนมีความเท่าเทียมกันในการกำหนดการทำงานทุกขั้นตอนไม่ว่าเป็นการลงทุน การขาย งานอื่นๆ ของกิจการที่ทำ ตลอดจนการแบ่งรายได้ให้แก่สมาชิกตามที่ตกลงกัน (การรวมกลุ่มดังกล่าวอาจจดทะเบียนจัดตั้งในรูปของสหกรณ์หรือไม่ก็ได้)

การจัดจำแนกประเภทสถานภาพการทำงาน ตั้งแต่ไตรมาสที่ 1 พ.ศ. 2544 ใช้ตาม International Classification of Status in Employment, 1993 (ICSE – 93) ขององค์การแรงงานระหว่างประเทศ (ILO) มีสถานภาพการทำงานเพิ่มขึ้นอีก 1 กลุ่มคือ การรวมกลุ่ม (Member of Producers' Cooperative)

ชั่วโมงทำงาน

ชั่วโมงทำงาน หมายถึง จำนวนชั่วโมงทำงานจริงทั้งหมด ในสัปดาห์แห่งการสำรวจ สำหรับบุคคลที่มีอาชีพมากกว่าหนึ่งอาชีพ ชั่วโมงทำงาน หมายถึง ยอดรวมของชั่วโมงทำงานทุกอาชีพ สำหรับผู้ที่มีงานประจำซึ่งไม่ได้ทำงานในสัปดาห์แห่งการสำรวจให้บันทึกจำนวนชั่วโมงเป็น 0 ชั่วโมง

การสำรวจก่อนปี พ.ศ. 2544 ผู้ที่มีงานประจำซึ่งไม่ได้ทำงานในสัปดาห์แห่งการสำรวจ ให้นับจำนวนชั่วโมงทำงานปกติต่อสัปดาห์เป็นชั่วโมงทำงาน

รายได้ของลูกจ้าง

รายได้ของลูกจ้าง หมายถึง รายได้ของผู้ที่มีสถานภาพการทำงานเป็น ลูกจ้าง ที่ได้รับมาจากการทำงานของอาชีพที่ทำในสัปดาห์แห่งการสำรวจ ซึ่งประกอบด้วยค่าจ้างและผลประโยชน์ตอบแทนอื่นๆ สำหรับลูกจ้าง

ระยะเวลาของการหางานทำ

ระยะเวลาของการหางานทำ หมายถึง ระยะเวลาที่ผู้ว่างงานได้ออกหางานทำ ให้นับตั้งแต่วันที่เริ่มหางานทำงานถึงวันสุดท้ายก่อนวันสัมภาษณ์

คาบการแรงแงนั้บ

คาบการแรงแงนั้บ หมายถึง ระยะเวลาที่พนักงานออกไปสัมภาษณ์บุคคลในครัวเรือนตัวอย่าง ซึ่งโดยปกติเป็นวันที่ 1 - 12 ของทุกเดือน

ประเภทของครัวเรือนที่อยู่ในขอบข่ายการสำรวจ

ครัวเรือนที่อยู่ในขอบข่ายการสำรวจแบ่งได้เป็น 2 ประเภท คือ

1. **ครัวเรือนส่วนบุคคล** ประกอบด้วยครัวเรือนหนึ่งคน คือ บุคคลเดียวซึ่งหุงหาอาหารและจัดหาสิ่งอุปโภคบริโภคที่จำเป็นแก่การครองชีพโดยไม่เกี่ยวกับผู้ใดซึ่งอาจพำนักอยู่ในเคหสถานเดียวกัน หรือครัวเรือนที่มีบุคคลตั้งแต่สองคนขึ้นไปร่วมกันจัดหา

และใช้สิ่งอุปโภคบริโภคที่จำเป็นแก่การครองชีพร่วมกัน ครัวเรือนส่วนบุคคลอาจอาศัยอยู่ในเคหะที่เป็นเรือนไม้ ตึกแถว ห้องแถว หอพัก เรือแพ เป็นต้น

2. **ครัวเรือนพิเศษ** ได้แก่ ครัวเรือนซึ่งประกอบด้วย บุคคลหลายคนอยู่กินร่วมกันในสถานที่อยู่แห่งหนึ่ง เช่น ที่พักคนงาน หอพักซึ่งไม่ใช่หอพักนักเรียน โดยเฉพาะเพื่อผลประโยชน์ของตนเอง

ครัวเรือนสถาบัน ซึ่งหมายถึง บุคคลหลายคนอยู่ร่วมกันในสถานที่อยู่แห่งหนึ่ง เช่น สถานที่กักกัน วัด กรมทหาร โดยไม่แยกที่อยู่เป็นสัดส่วนเฉพาะคนหรือเฉพาะครัวเรือน นักเรียนที่อยู่ประจำที่โรงเรียนหรือในหอพักนักเรียน เป็นต้น **ไม่อยู่ในกลุ่มรวมของการสำรวจนี้**

ระดับการศึกษาที่สำเร็จ

ได้จำแนกการศึกษาตามระดับการศึกษาที่สำเร็จดังนี้

1. **ไม่มีการศึกษา** หมายถึง บุคคลที่ไม่เคยเข้าศึกษาในโรงเรียน หรือไม่เคยได้รับการศึกษา

2. **ต่ำกว่าประถมศึกษา** หมายถึง บุคคลที่สำเร็จการศึกษาต่ำกว่าชั้นประถมปีที่ 6 หรือชั้นประถมปีที่ 7 หรือชั้น ม.3 เดิม

3. **สำเร็จประถมศึกษา** หมายถึง บุคคลที่สำเร็จการศึกษาตั้งแต่ชั้นประถมปีที่ 6 หรือชั้นประถมปีที่ 7 หรือชั้น ม.3 เดิมขึ้นไป แต่ไม่สำเร็จระดับการศึกษาที่สูงกว่า

4. **สำเร็จมัธยมศึกษาตอนต้น** หมายถึง บุคคลที่สำเร็จการศึกษาตั้งแต่ชั้น ม.3 ม.ศ.3 หรือ ม.6 เดิมขึ้นไป แต่ไม่สำเร็จระดับการศึกษาที่สูงกว่า

5. **สำเร็จมัธยมศึกษาตอนปลาย**

5.1 **สายสามัญ** หมายถึง บุคคลที่สำเร็จการศึกษาประเภทสามัญศึกษาตั้งแต่ชั้น ม.6 ม.ศ.5 หรือ ม.8 เดิมขึ้นไป แต่ไม่สำเร็จระดับการศึกษาที่สูงกว่า

5.2 อาชีวศึกษา หมายถึง บุคคลที่สำเร็จ การศึกษาประเภทอาชีวศึกษาหรือวิชาชีพ ที่เรียนต่อ จากระดับมัธยมศึกษาตอนต้นหรือเทียบเท่า โดยมี หลักสูตรไม่เกิน 3 ปี และไม่สำเร็จระดับการศึกษาที่สูง กว่า

5.3 วิชาการศึกษา หมายถึง บุคคลที่สำเร็จ การศึกษาประเภทวิชาการศึกษา (การฝึกหัดครู) ในระดับมัธยมศึกษาตอนปลายหรือเทียบเท่าขึ้นไป แต่ไม่สำเร็จระดับการศึกษาที่สูงกว่า

6. อุดมศึกษา

6.1 สายวิชาการ หมายถึง บุคคลที่สำเร็จ การศึกษาประเภทสามัญศึกษาหรือสายวิชาการ โดย ได้รับวุฒิปริญญาตรีหรือปริญญาตรี โท เอก

6.2 สายวิชาชีพ หมายถึง บุคคลที่สำเร็จ การศึกษาประเภทอาชีวศึกษา หรือสายวิชาชีพที่ได้รับ ประกาศนียบัตรวิชาชีพชั้นสูง หรือเทียบเท่าอนุปริญญา ปริญญาตรี

6.3 สายวิชาการศึกษา หมายถึง บุคคลที่ สำเร็จการศึกษาประเภทวิชาการศึกษา และได้รับ ประกาศนียบัตรระดับอนุปริญญา ปริญญาตรี โท เอก

7. อาชีวศึกษาระยะสั้น หมายถึง บุคคลที่สำเร็จ การศึกษาหรือการฝึกอบรมประเภทอาชีวศึกษาที่มี หลักสูตรไม่เกิน 1 ปี และได้รับประกาศนียบัตรหรือ ใบรับรองเมื่อสำเร็จการศึกษา พื้นความรู้ของผู้เข้าเรียน ได้กำหนดให้แตกต่างตามวิชาเฉพาะแต่ละอย่างที่เรียน แต่อย่างต่ำต้องจบประถมปีที่ 4 หรือเทียบเท่า

8. อื่น ๆ หมายถึง บุคคลที่สำเร็จการศึกษา ที่ไม่สามารถเทียบชั้นได้

บทที่ 2

สรุปผลการสำรวจ

รายงานนี้เสนอผลการสำรวจภาวะการมีงานทำของประชากรทั่วราชอาณาจักร โดยดำเนินการปฏิบัติงานเก็บรวบรวมข้อมูลระหว่างวันที่ 1 – 12 ของเดือนตุลาคม พฤศจิกายน และธันวาคม พ.ศ. 2552 ซึ่งเป็นการสำรวจไตรมาสที่ 4 ของปี ผลการสำรวจทำให้ทราบถึง ภาวะการมีงานทำ การว่างงาน และลักษณะที่สำคัญบางประการของกำลังแรงงานในประเทศระหว่าง เดือนตุลาคม-ธันวาคม พ.ศ. 2552

อนึ่ง จำนวนประชากร ที่ใช้เป็นฐานในการประมาณผลตามระเบียบวิธีการสุ่มตัวอย่างสำหรับโครงการสำรวจภาวะการทำงานของประชากรตั้งแต่รอบที่ 1 เดือนกุมภาพันธ์ พ.ศ. 2538 เป็นต้นมานั้น ได้มีการเปลี่ยนแปลงเพื่อให้สอดคล้องกับจำนวนประชากรที่ใช้ในการวางแผนพัฒนาเศรษฐกิจและสังคมแห่งชาติ ซึ่งได้จากการคาดประมาณประชากรของประเทศไทย พ.ศ. 2533-2563 ที่ได้จัดทำขึ้นใหม่โดย สำนักพัฒนาสังคมและคุณภาพชีวิต สำนักงานคณะกรรมการพัฒนาการเศรษฐกิจและสังคมแห่งชาติ เมื่อเดือนพฤษภาคม พ.ศ. 2546

1. ลักษณะของกำลังแรงงาน

ผู้ที่อยู่ในกำลังแรงงาน มีจำนวนทั้งสิ้น 38.73 ล้านคน ซึ่งในจำนวนนี้ส่วนใหญ่อาศัยอยู่นอกเขตเทศบาล คือร้อยละ 73.9 และประมาณร้อยละ 54.2 ของผู้อยู่ในกำลังแรงงานทั้งหมดเป็นชาย

กำลังแรงงานปัจจุบันซึ่งประกอบด้วย ผู้มีงานทำและผู้ที่ไม่พร้อมจะทำงาน มีจำนวนประมาณ 38.6 ล้านคน ต่างจากกำลังแรงงานรวมประมาณ 102,300 คน ซึ่งจำนวนที่แตกต่างนี้เป็นผู้ที่ไม่พร้อมจะทำงานเนื่องจากโรคฤดูกาล หรือที่เรียกว่ากำลังแรงงานที่โรคฤดูกาล

จำนวนผู้ว่างงานมีประมาณ 3.8 แสนคน หรือร้อยละ 1.0 ของกำลังแรงงานปัจจุบัน ในจำนวนนี้เป็นผู้ที่กำลังหางานทำประมาณร้อยละ 0.2 และเป็นผู้ที่ไม่ได้หางานทำแต่พร้อมจะทำงานร้อยละ 0.8

ส่วนผู้ที่ไม่อยู่ในกำลังแรงงาน มีประมาณ 14.3 ล้านคน หรือร้อยละ 27.0 ของผู้ที่มีอายุตั้งแต่ 15 ปีขึ้นไปทั้งหมด ซึ่งประกอบด้วย แม่บ้าน 4.6 ล้านคน นักเรียน 4.2 ล้านคน และเด็ก ชรา หรือป่วย พิการจนไม่สามารถทำงานได้ 4.4 ล้านคน

แผนภูมิ 1 จำนวนผู้มีงานทำ จำแนกตามภาค

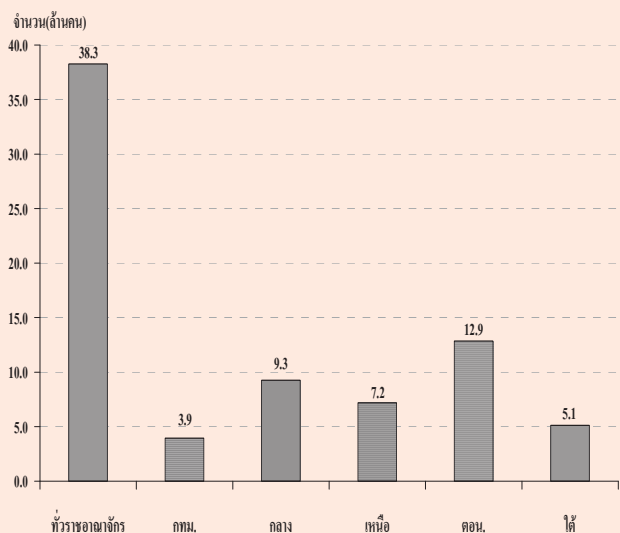

ตาราง ก จำนวนและอัตราร้อยละของประชากร จำแนกตามสถานภาพแรงงาน เพศ และเขตการปกครอง

สถานภาพแรงงาน	ทั่วราชอาณาจักร			ในเขตเทศบาล			นอกเขตเทศบาล		
	รวม	ชาย	หญิง	รวม	ชาย	หญิง	รวม	ชาย	หญิง
	จำนวน ('000)								
ประชากรอายุ 15 ปีขึ้นไป	53,063.0	25,792.9	27,270.1	16,893.0	7,973.2	8,919.8	36,170.0	17,819.7	18,350.4
กำลังแรงงานรวม	38,734.8	20,998.0	17,736.8	11,995.7	6,261.1	5,734.6	26,739.1	14,736.9	12,002.2
1. กำลังแรงงานปัจจุบัน	38,632.5	20,954.1	17,678.4	11,987.0	6,256.9	5,730.0	26,645.5	14,697.1	11,948.4
1.1 ผู้มีงานทำ	38,251.6	20,744.2	17,507.4	11,853.4	6,181.4	5,672.0	26,398.2	14,562.8	11,835.4
1) ทำงาน	37,872.7	20,521.6	17,351.1	11,787.1	6,145.4	5,641.7	26,085.6	14,376.2	11,709.4
2) มีงานประจำแต่ไม่ได้ทำงาน	378.9	222.6	156.3	66.3	36.0	30.3	312.6	186.5	126.0
1.2 ผู้ว่างงาน	380.9	209.9	171.0	133.6	75.5	58.0	247.4	134.4	113.0
1) หางานทำ	78.5	45.8	32.7	30.9	17.5	13.4	47.7	28.3	19.3
2) ไม่หางานทำแต่พร้อมที่จะทำงาน	302.4	164.1	138.3	102.7	58.1	44.6	199.7	106.0	93.7
2. กำลังแรงงานที่รอฤดูกาล	102.3	43.9	58.4	8.7	4.1	4.6	93.6	39.8	53.8
ไม่อยู่ในกำลังแรงงานอายุ 15 ปีขึ้นไป	14,328.2	4,794.9	9,533.3	4,897.3	1,712.1	3,185.2	9,430.9	3,082.8	6,348.2
1. ทำงานบ้าน	4,639.5	198.1	4,441.4	1,552.8	87.1	1,465.7	3,086.7	111.0	2,975.7
2. เรียนหนังสือ	4,246.3	2,062.9	2,183.5	1,474.5	721.7	752.8	2,771.8	1,341.2	1,430.6
3. ยังเด็ก ขรา/ไม่สามารถทำงานได้	4,405.6	1,883.3	2,522.2	1,338.1	563.9	774.2	3,067.5	1,319.5	1,748.1
4. อื่น ๆ	1,036.9	650.6	386.3	532.0	339.5	192.5	504.9	311.1	193.8
	อัตราร้อยละ								
ประชากรอายุ 15 ปีขึ้นไป	100.0	100.0	100.0	100.0	100.0	100.0	100.0	100.0	100.0
กำลังแรงงานรวม	73.0	81.4	65.0	71.0	78.5	64.3	73.9	82.7	65.4
1. กำลังแรงงานปัจจุบัน	72.8	81.2	64.8	71.0	78.5	64.2	73.7	82.5	65.1
1.1 ผู้มีงานทำ	72.1	80.4	64.2	70.2	77.5	63.6	73.0	81.7	64.5
1) ทำงาน	71.4	79.6	63.6	69.8	77.1	63.3	72.1	80.7	63.8
2) มีงานประจำแต่ไม่ได้ทำงาน	0.7	0.9	0.6	0.4	0.5	0.3	0.9	1.1	0.7
1.2 ผู้ว่างงาน	0.7	0.8	0.6	0.8	1.0	0.7	0.7	0.8	0.6
1) หางานทำ	0.2	0.2	0.1	0.2	0.2	0.2	0.1	0.2	0.1
2) ไม่หางานทำแต่พร้อมที่จะทำงาน	0.6	0.6	0.5	0.6	0.7	0.5	0.6	0.6	0.5
2. กำลังแรงงานที่รอฤดูกาล	0.2	0.2	0.2	0.1	0.1	0.1	0.3	0.2	0.3
ไม่อยู่ในกำลังแรงงานอายุ 15 ปีขึ้นไป	27.0	18.6	35.0	29.0	21.5	35.7	26.1	17.3	34.6
1. ทำงานบ้าน	8.7	0.8	16.3	9.2	1.1	16.4	8.5	0.6	16.2
2. เรียนหนังสือ	8.0	8.0	8.0	8.7	9.1	8.4	7.7	7.5	7.8
3. ยังเด็ก ขรา/ไม่สามารถทำงานได้	8.3	7.3	9.3	7.9	7.1	8.7	8.5	7.4	9.5
4. อื่น ๆ	2.0	2.5	1.4	3.2	4.3	2.2	1.4	1.8	1.1

ตาราง ข จำนวนและอัตราร้อยละของประชากร จำนวนตามสถานภาพแรงงาน เพศ ภาคและเขตการปกครอง

สถานภาพแรงงาน และเพศ	ครัวเรือนอาศัย		กรุงเทพ- มหานคร		กลาง		เหนือ		ตะวันออกเฉียงเหนือ		ใต้					
	รวม	ในเขตฯ	นอกเขตฯ	รวม	ในเขตฯ	นอกเขตฯ	รวม	ในเขตฯ	นอกเขตฯ	รวม	ในเขตฯ	นอกเขตฯ				
	จำนวน ('000)															
ยอดรวม	53,063.0	16,893.0	36,170.0	5,594.2	12,773.1	4,378.9	8,394.2	9,882.5	2,163.4	7,719.1	17,750.3	2,914.2	14,836.1	7,063.0	1,842.4	5,220.6
ผู้อยู่ในกำลังแรงงาน	38,734.8	11,995.7	26,739.1	3,982.1	9,355.5	3,160.3	6,195.2	7,200.4	1,514.0	5,686.4	12,948.1	2,023.1	10,925.0	5,248.7	1,316.2	3,932.5
ผู้ไม่อยู่ในกำลังแรงงานอายุ 15 ปีขึ้นไป	14,328.2	4,897.3	9,430.9	1,612.1	3,417.6	1,218.6	2,199.0	2,682.1	649.4	2,032.8	4,802.2	891.1	3,911.1	1,814.3	526.2	1,288.0
ชาย	25,792.9	7,973.2	17,819.7	2,553.0	6,160.9	2,089.6	4,071.3	4,841.7	1,030.8	3,810.9	8,767.1	1,414.0	7,353.1	3,470.2	885.8	2,584.4
ผู้เป็นกำลังแรงงาน	20,998.0	6,261.1	14,736.9	2,021.3	5,013.7	1,666.0	3,347.7	3,906.0	788.7	3,117.3	7,155.2	1,080.6	6,074.7	2,901.8	704.5	2,197.3
ผู้ไม่อยู่ในกำลังแรงงานอายุ 15 ปีขึ้นไป	4,794.9	1,712.1	3,082.8	531.7	1,147.2	423.6	723.6	935.7	242.1	693.7	1,611.9	333.5	1,278.4	568.4	181.3	387.1
หญิง	27,270.1	8,919.8	18,350.4	3,041.2	6,612.1	2,289.2	4,322.9	5,040.8	1,132.6	3,908.2	8,983.2	1,500.1	7,483.1	3,592.8	956.7	2,636.2
ผู้เป็นกำลังแรงงาน	17,736.8	5,734.6	12,002.2	1,960.8	4,341.8	1,494.3	2,847.5	3,294.4	725.3	2,569.1	5,792.9	942.5	4,850.3	2,347.0	611.7	1,735.3
ผู้ไม่อยู่ในกำลังแรงงานอายุ 15 ปีขึ้นไป	9,533.3	3,185.2	6,348.2	1,080.4	2,270.4	795.0	1,475.4	1,746.4	407.3	1,339.1	3,190.3	557.6	2,632.8	1,245.9	345.0	900.9
ยอดรวม	100.0	100.0	100.0	100.0	100.0	100.0	100.0	100.0	100.0	100.0	100.0	100.0	100.0	100.0	100.0	100.0
ผู้เป็นกำลังแรงงาน	73.0	71.0	73.9	71.2	73.2	72.2	73.8	72.9	70.0	73.7	73.0	69.4	73.6	74.3	71.4	75.3
ผู้ไม่อยู่ในกำลังแรงงานอายุ 15 ปีขึ้นไป	27.0	29.0	26.1	28.8	26.8	27.8	26.2	27.1	30.0	26.3	27.1	30.6	26.4	25.7	28.6	24.7
ชาย	100.0	100.0	100.0	100.0	100.0	100.0	100.0	100.0	100.0	100.0	100.0	100.0	100.0	100.0	100.0	100.0
ผู้เป็นกำลังแรงงาน	81.4	78.5	82.7	79.2	81.4	79.7	82.2	80.7	76.5	81.8	81.6	76.4	82.6	83.6	79.5	85.0
ผู้ไม่อยู่ในกำลังแรงงานอายุ 15 ปีขึ้นไป	18.6	21.5	17.3	20.8	18.6	20.3	17.8	19.3	23.5	18.2	18.4	23.6	17.4	16.4	20.5	15.0
หญิง	100.0	100.0	100.0	100.0	100.0	100.0	100.0	100.0	100.0	100.0	100.0	100.0	100.0	100.0	100.0	100.0
ผู้เป็นกำลังแรงงาน	65.0	64.3	65.4	64.5	65.7	65.3	65.9	65.4	64.0	65.7	64.5	62.8	64.8	65.3	63.9	65.8
ผู้ไม่อยู่ในกำลังแรงงานอายุ 15 ปีขึ้นไป	35.0	35.7	34.6	35.5	34.3	34.7	34.1	34.7	36.0	34.3	35.5	37.2	35.2	34.7	36.1	34.2

2. การมีส่วนร่วมในกำลังแรงงาน

ตาราง ค แสดงอัตราการมีส่วนร่วมในกำลังแรงงาน หรือร้อยละของประชากรที่อยู่ในกำลังแรงงานรวม (รวมกำลังแรงงานที่รอฤดูกาลด้วย) ต่อประชากรที่มีอายุ 15 ปีขึ้นไปทั้งหมด พบว่าการมีส่วนร่วมใน

กำลังแรงงานของประชากรมีอยู่ร้อยละ 73.0 โดยผู้ที่อยู่นอกเขตเทศบาลมีอัตราการมีส่วนร่วมในกำลังแรงงานมากกว่าผู้ที่อยู่ในเขตเทศบาลคือร้อยละ 73.9 และร้อยละ 71.0 ตามลำดับ

ตาราง ค อัตราการมีส่วนร่วมในกำลังแรงงาน จำแนกตามหมวดอายุ เพศ ภาค และเขตการปกครอง

(หน่วยเป็นร้อยละ)

หมวดอายุ (ปี) และเพศ	ทั่วราชอาณาจักร			กรุงเทพ- มหานคร	ภาคกลาง			ภาคเหนือ			ภาคตะวันออกเฉียงเหนือ			ภาคใต้		
	รวม	ในเขต เทศบาล	นอกเขต เทศบาล		รวม	ในเขต เทศบาล	นอกเขต เทศบาล	รวม	ในเขต เทศบาล	นอกเขต เทศบาล	รวม	ในเขต เทศบาล	นอกเขต เทศบาล	รวม	ในเขต เทศบาล	นอกเขต เทศบาล
ยอดรวม	73.0	71.0	73.9	71.2	73.2	72.2	73.8	72.9	70.0	73.7	73.0	69.4	73.6	74.3	71.4	75.3
15-19	26.4	21.0	28.5	19.2	27.6	24.1	29.2	23.7	19.5	24.9	25.7	17.9	27.3	32.8	24.7	35.5
20-24	70.2	63.5	72.9	59.2	73.2	69.5	75.0	69.0	58.8	71.8	69.5	60.4	71.3	73.9	68.6	75.6
25-29	87.7	89.1	87.0	89.9	89.4	89.6	89.3	86.7	86.3	86.8	86.5	88.5	86.1	87.3	89.2	86.7
30-34	90.1	90.3	90.0	90.0	91.4	91.7	91.2	90.8	90.2	91.0	89.2	88.8	89.3	89.0	90.0	88.6
35-39	90.9	90.4	91.3	90.3	90.0	89.7	90.2	91.6	91.5	91.6	91.7	91.5	91.7	90.8	89.4	91.3
40-49	89.8	88.1	90.7	86.9	88.7	87.0	89.6	91.5	90.6	91.8	90.2	89.6	90.4	91.0	89.4	91.6
50-59	82.2	77.8	84.3	72.4	79.7	79.1	80.0	85.0	81.2	86.1	84.6	81.4	85.2	84.8	81.9	85.8
60 ขึ้นไป	39.3	30.1	43.4	23.1	34.9	29.4	37.6	40.3	36.7	41.4	44.7	34.9	46.6	43.7	34.9	46.8
ชาย	81.4	78.5	82.7	79.2	81.4	79.7	82.2	80.7	76.5	81.8	81.6	76.4	82.6	83.6	79.5	85.0
15-19	33.6	25.5	36.6	21.2	33.9	30.4	35.6	32.9	24.9	35.0	32.0	21.5	33.9	43.2	30.9	47.2
20-24	78.9	68.0	83.0	62.0	80.6	73.1	84.3	77.7	63.8	81.4	78.9	65.9	81.4	84.4	74.8	87.6
25-29	94.9	93.7	95.5	92.7	95.1	94.6	95.3	96.0	91.3	97.2	94.4	93.7	94.5	96.2	96.4	96.1
30-34	95.8	96.0	95.8	95.7	96.6	97.0	96.4	95.3	95.8	95.2	94.9	94.8	94.9	97.5	97.0	97.7
35-39	96.8	96.9	96.8	96.7	96.4	97.0	96.1	95.9	95.6	96.0	97.0	96.6	97.1	98.4	99.0	98.2
40-49	96.8	96.2	97.0	96.7	96.2	95.1	96.8	96.6	95.9	96.8	96.6	95.7	96.8	98.5	98.4	98.5
50-59	92.6	89.3	94.1	86.4	90.4	90.7	90.2	93.7	89.4	94.9	95.3	91.7	95.9	93.1	90.9	93.9
60 ขึ้นไป	51.6	39.0	56.9	32.4	45.8	36.2	50.3	51.3	46.9	52.5	59.4	45.0	62.1	55.0	42.9	59.1
หญิง	65.0	64.3	65.4	64.5	65.7	65.3	65.9	65.4	64.0	65.7	64.5	62.8	64.8	65.3	63.9	65.8
15-19	18.9	16.5	19.9	17.3	21.0	17.8	22.5	14.1	14.2	14.1	19.2	14.2	20.2	21.8	18.3	23.0
20-24	61.2	59.2	62.1	56.8	65.5	66.1	65.2	59.7	53.8	61.4	59.5	54.8	60.5	62.5	62.2	62.7
25-29	80.2	84.7	78.0	87.6	83.7	84.8	83.1	76.9	81.3	75.6	77.8	83.0	76.7	78.2	82.0	76.8
30-34	84.4	85.0	84.0	85.3	86.1	86.6	85.8	86.2	84.7	86.6	83.3	82.6	83.4	80.3	83.4	79.2
35-39	85.4	84.5	85.9	84.8	84.0	82.9	84.6	87.4	87.8	87.2	86.5	86.7	86.5	83.5	80.6	84.6
40-49	83.3	80.9	84.6	78.5	81.7	79.6	82.8	86.8	85.9	87.0	84.1	84.1	84.1	83.8	81.2	84.8
50-59	72.7	67.7	75.1	60.6	70.1	68.8	70.9	76.9	73.9	77.8	74.6	72.0	75.1	77.0	73.8	78.1
60 ขึ้นไป	29.6	23.3	32.5	16.2	26.7	24.3	27.8	31.3	28.7	32.1	32.8	27.0	33.9	34.7	28.8	36.8

แผนภูมิ 2 อัตราการมีส่วนร่วมในกำลังแรงงาน จำแนกตามหมวดอายุ (ปี)

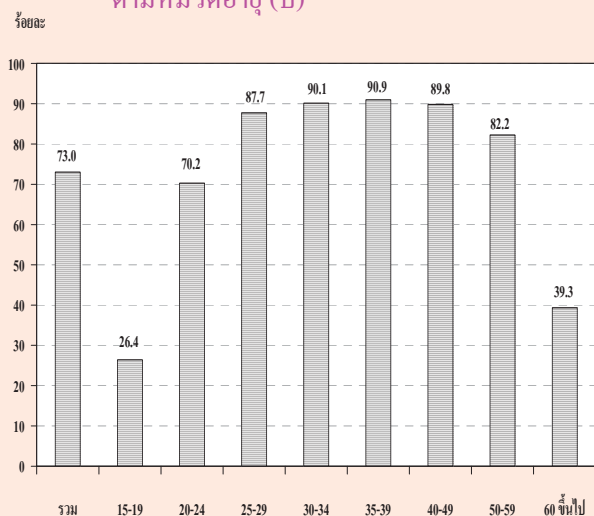

เมื่อพิจารณาตามหมวดอายุพบว่า การมีส่วนร่วมในกำลังแรงงานมีอัตราสูงเกือบทุกหมวดอายุ ยกเว้นเพียงหมวดอายุ 15-19 ปี ซึ่งเป็นหมวดอายุที่อยู่ในวัยเรียนแต่ก็ยังมีโอกาสเป็นผู้มีส่วนร่วมในกำลังแรงงานในฐานะช่วยธุรกิจของครัวเรือนได้ โดยเฉพาะผู้ที่อาศัยอยู่นอกเขตเทศบาลที่ครัวเรือนส่วนใหญ่ประกอบกิจกรรมทางการเกษตร จึงพบว่ามีส่วนร่วมในกำลังแรงงานสูงกว่าผู้ที่อาศัยอยู่ในเขตเทศบาล ซึ่งส่วนใหญ่กำลังเรียนหนังสืออยู่เพียงอย่างเดียว

เมื่อพิจารณาระหว่างเพศพบว่า ชายมีส่วนร่วมในกำลังแรงงานมากกว่าหญิง (ร้อยละ 81.4 และร้อยละ 65.0 ตามลำดับ) นอกจากนี้ ในเขตเทศบาลและนอกเขตเทศบาล รวมทั้งภาคต่างๆ มีลักษณะเช่นเดียวกัน

จากตาราง ข เมื่อพิจารณาอัตราการมีส่วนร่วมในกำลังแรงงานกับสถานภาพสมรส พบว่าผู้ที่มิใช่สถานภาพหย่า มีส่วนร่วมในกำลังแรงงานสูงสุดคือ ร้อยละ 82.7 โดยเป็นชายที่มีสถานภาพสมรสและหญิงที่มีสถานภาพหย่า มีส่วนร่วมในกำลังแรงงานสูงสุดคือร้อยละ 90.5 และร้อยละ 80.2 ตามลำดับ เมื่อพิจารณาตามเขตการปกครองพบว่า ในเขตเทศบาลผู้ที่หย่า มีส่วนร่วมในกำลังแรงงานในอัตราสูงสุดคือร้อยละ 82.3 ชายที่สมสร้อยละ 87.3 และหญิงที่หย่าร้อยละ 81.0 ส่วนนอกเขตเทศบาลผู้ที่หย่า มีส่วนร่วมในกำลังแรงงานในอัตราสูงสุดคือร้อยละ 83.0 ชายที่สมสร้อยละ 91.9 และหญิงที่หย่าร้อยละ 79.7 (ไม่นับรวมกำลังแรงงานที่เคยสมรสแต่ไม่ทราบสถานภาพ ซึ่งมีอยู่เพียงเล็กน้อยของกำลังแรงงานทั้งหมด)

ตาราง ข อัตราการมีส่วนร่วมในกำลังแรงงาน จำแนกตามสถานภาพสมรส เพศ และเขตการปกครอง

(หน่วยเป็นร้อยละ)

เขตการปกครอง และเพศ	สถานภาพสมรส						เคยสมรสแต่ไม่ทราบ สถานภาพ
	รวม	โสด	สมรส	หม้าย	หย่า	แยกกันอยู่	
ยอดรวม	73.0	59.4	81.6	38.6	82.7	80.5	89.1
ชาย	81.4	64.8	90.5	43.8	86.9	85.1	72.6
หญิง	65.0	52.1	73.1	37.3	80.2	77.4	95.9
ในเขตเทศบาล	71.0	62.3	78.6	37.0	82.3	80.8	85.8
ชาย	78.5	64.3	87.3	41.9	85.2	83.4	72.6
หญิง	64.3	60.3	70.1	35.8	81.0	79.3	94.0
นอกเขตเทศบาล	73.9	57.5	82.9	39.4	83.0	80.3	100.0
ชาย	82.7	65.0	91.9	44.7	87.8	86.2	-
หญิง	65.4	45.8	74.4	38.0	79.7	76.1	100.0

เมื่อพิจารณาอัตราการมีส่วนร่วมในกำลังแรงงาน กับระดับการศึกษาที่สำเร็จ จากตาราง พบว่า ผู้ที่เข้าสู่กำลังแรงงานส่วนใหญ่จบการศึกษาในระดับอุดมศึกษา ประถมศึกษา และมัธยมศึกษาตอนปลาย ส่วนผู้ที่จบการศึกษาระดับต่ำกว่าประถมศึกษา และระดับมัธยมศึกษาตอนต้น มีส่วนร่วมในกำลังแรงงานน้อยกว่า เนื่องจากกำลังแรงงานในส่วนนี้มีโอกาสศึกษาต่อมากกว่าระดับการศึกษาอื่นๆ

ส่วนผู้ที่อาศัยอยู่นอกเขตเทศบาลมีอัตราการมีส่วนร่วมในกำลังแรงงานมากกว่าผู้ที่อาศัยอยู่ในเขตเทศบาลทุกระดับการศึกษา ยกเว้นผู้ที่จบระดับมัธยมศึกษาตอนปลายสายอาชีพศึกษาและสายวิชาการศึกษาที่อยู่ในเขตเทศบาลมีอัตราการเข้าสู่กำลังแรงงานมากกว่านอกเขตเทศบาล

แผนภูมิ 3 อัตราการมีส่วนร่วมในกำลังแรงงาน จำแนกตามระดับการศึกษาที่สำเร็จ

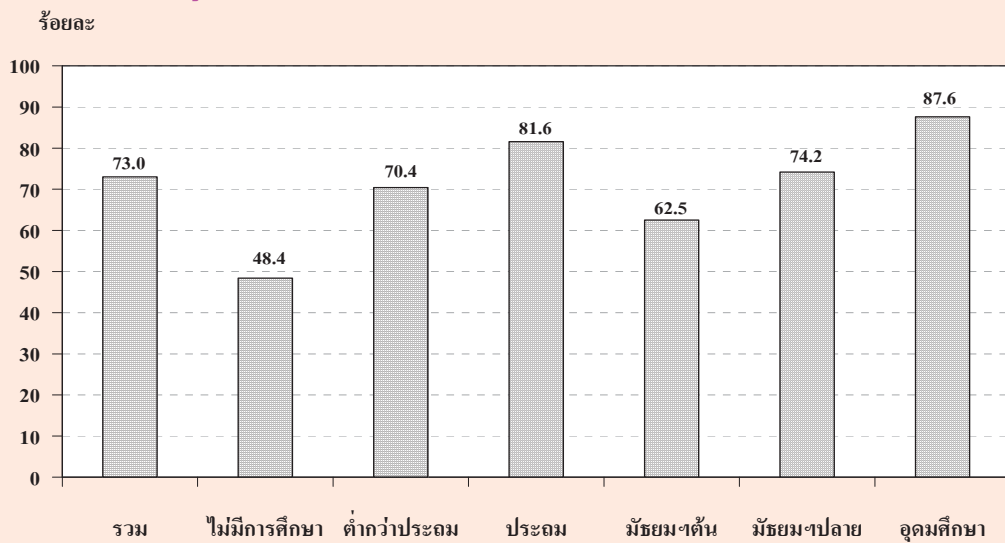

ตาราง ง อัตราการมีส่วนร่วมในกำลังแรงงาน จำแนกตามระดับการศึกษาที่สำเร็จ เพศ และเขตการปกครอง

(หน่วยเป็นร้อยละ)

เขตการปกครอง และเพศ	ระดับการศึกษาที่สำเร็จ												ไม่ทราบ
	รวม	ไม่มี การศึกษา	ต่ำกว่า ประถม ศึกษา	ประถม ศึกษา	มัธยม ศึกษา ตอนต้น	มัธยมศึกษาตอนปลาย			อุดมศึกษา			อื่น ๆ ^{1/}	
						สาย สามัญ ศึกษา	สาย อาชีว ศึกษา	สาย วิชาการ ศึกษา	สาย วิชาการ	สาย วิชาชีพ	สาย วิชาการ ศึกษา		
ยอดรวม	73.0	48.4	70.4	81.6	62.5	75.2	71.6	57.0	89.9	85.2	83.2	87.2	74.7
ชาย	81.4	60.8	81.1	87.9	72.2	83.9	76.5	56.3	92.7	90.1	82.3	96.1	78.3
หญิง	65.0	42.2	61.7	74.7	51.4	65.9	65.1	57.4	87.8	79.9	83.8	75.5	70.7
ในเขตเทศบาล	71.0	42.4	63.0	77.7	62.0	68.4	72.0	57.9	88.9	84.1	77.2	78.4	72.1
ชาย	78.5	56.8	74.6	84.9	69.8	75.4	78.2	66.5	91.4	88.1	76.6	95.2	73.8
หญิง	64.3	36.4	54.8	70.5	53.2	60.9	64.5	48.8	86.8	80.2	77.5	61.7	70.1
นอกเขตเทศบาล	73.9	50.3	72.7	82.9	62.8	79.3	71.3	56.2	92.0	86.3	89.0	91.1	79.9
ชาย	82.7	61.9	82.9	88.8	73.3	89.0	75.1	42.7	95.6	91.8	87.4	96.5	88.1
หญิง	65.4	44.2	64.0	76.2	50.6	68.8	65.6	62.5	89.6	79.6	89.9	83.0	71.7

^{1/} รวมอาชีวศึกษาระยะสั้น

3. กำลังแรงงานที่เป็นผู้มีงานทำ

3.1 สถานภาพการทำงาน

ในจำนวนผู้มีงานทำทั้งสิ้นประมาณ 38.3 ล้านคนนั้น ส่วนใหญ่ทำงานในฐานะลูกจ้างร้อยละ 43.9 ในจำนวนนี้ประมาณ 4 ใน 5 เป็นลูกจ้างเอกชน รองลงมาคือ ทำงานส่วนตัวโดยไม่มีลูกจ้างร้อยละ 32.1 ช่วยธุรกิจในครัวเรือนโดยไม่ได้รับค่าจ้างร้อยละ 21.2 นายจ้างร้อยละ 2.8 ส่วนการรวมกลุ่มมีเพียงร้อยละ 0.1 ของผู้มีงานทำทั้งหมด

แผนภูมิ 4 ร้อยละของผู้มีงานทำ จำแนกตามสถานภาพการทำงาน

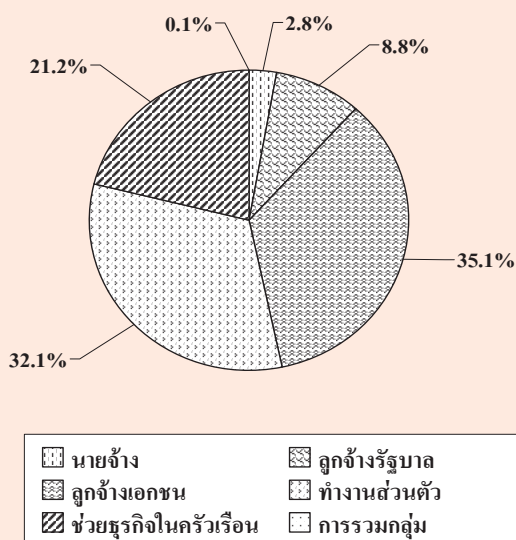

สถานภาพการทำงานของผู้มีงานทำทั้งในเขตเทศบาลและนอกเขตเทศบาลมีลักษณะเช่นเดียวกับภาพรวมคือ ในเขตเทศบาลส่วนใหญ่ทำงานในฐานะลูกจ้างมากถึงร้อยละ 57.0 ในจำนวนนี้เป็นลูกจ้างเอกชนร้อยละ 43.8 และลูกจ้างรัฐบาลร้อยละ 13.2 ส่วนนอกเขตเทศบาลผู้มีงานทำส่วนใหญ่ทำงานในฐานะลูกจ้างร้อยละ 38.0 ซึ่งเป็นลูกจ้างเอกชนร้อยละ 31.2 รองลงมาคือ ทำงานส่วนตัวโดยไม่มีลูกจ้างร้อยละ 25.6 สำหรับในเขตเทศบาล และมีมากถึงร้อยละ 35.0

สำหรับนอกเขตเทศบาล ส่วนผู้ที่ทำงานช่วยธุรกิจในครัวเรือนโดยไม่ได้รับค่าจ้างนั้น ในเขตเทศบาลมีสัดส่วนค่อนข้างต่ำเมื่อเทียบกับนอกเขตเทศบาลคือ ร้อยละ 13.2 เทียบกับร้อยละ 24.7 ทั้งนี้เนื่องมาจากความแตกต่างของสภาพทางเศรษฐกิจและสังคม (ตาราง จ)

เมื่อพิจารณาเป็นรายภาค พบว่า ผู้มีงานทำทุกภาครวมทั้งกรุงเทพมหานคร ส่วนใหญ่ทำงานในฐานะลูกจ้าง รองลงมาคือ ทำงานส่วนตัวโดยไม่มีลูกจ้าง ยกเว้นภาคตะวันออกเฉียงเหนือที่ผู้มีงานทำส่วนใหญ่ทำงานส่วนตัวโดยไม่มีลูกจ้างร้อยละ 39.5 รองลงมาคือ ทำงานในฐานะลูกจ้างร้อยละ 30.6 และช่วยธุรกิจในครัวเรือนร้อยละ 28.2 (ตาราง จ)

3.2 อุตสาหกรรม

เมื่อพิจารณาอุตสาหกรรมหรือประเภทกิจการของสถานที่ที่ผู้มีงานทำทำอยู่นั้น จากตาราง ข พบว่ามีผู้ทำงานในภาคเกษตรกรรมร้อยละ 40.4 และนอกภาคเกษตรกรรมร้อยละ 59.6 โดยส่วนใหญ่ทำงานในสาขาการขนส่ง การขายปลีก การซ่อมแซมยานยนต์ รถจักรยานยนต์ ของใช้ส่วนบุคคล และของใช้ในครัวเรือนร้อยละ 15.9 รองลงมาคือ สาขาการผลิตร้อยละ 13.7 สาขาการโรงแรมและภัตตาคารร้อยละ 7.0 สาขาก่อสร้างร้อยละ 5.5 สาขาการบริหารราชการและการป้องกันประเทศ รวมทั้งการประกันสังคมภาคบังคับร้อยละ 3.4 สาขาการศึกษาและสาขาการขนส่งสถานที่เก็บสินค้าและการคมนาคมร้อยละ 3.0 ที่เหลือกระจายอยู่ในสาขาอื่น ๆ

สำหรับในเขตเทศบาลผู้มีงานทำส่วนใหญ่ทำงานนอกภาคเกษตรกรรมคือร้อยละ 90.6 โดยทำงานในสาขาการขนส่ง การขายปลีกฯ มากที่สุดร้อยละ 24.3

ตาราง ๑ จำนวนและอัตราร้อยละของผู้มีงานทำ จำแนกตามสถานภาพทำงาน ภาคและเขตการปกครอง

สถานภาพทำงาน	ทั่วราชอาณาจักร		กรุงเทพฯ- มหานคร		ภาคกลาง		ภาคเหนือ		ภาคตะวันออกเฉียงเหนือ				ภาคใต้			
	รวม	ในเขตฯ	นอกเขตฯ	รวม	ในเขตฯ	นอกเขตฯ	รวม	ในเขตฯ	นอกเขตฯ	รวม	ในเขตฯ	นอกเขตฯ	รวม	ในเขตฯ	นอกเขตฯ	
	จำนวน ('000)															
ยอดรวม	38,251.6	11,853.4	26,398.2	3,942.5	9,242.8	3,123.0	6,119.9	7,131.3	1,499.7	5,631.6	12,767.6	1,996.6	10,771.1	5,167.4	1,291.7	3,875.7
ชาย	1,085.6	502.6	583.0	187.6	313.7	114.7	199.0	176.1	57.3	118.8	202.7	62.7	140.0	205.4	80.1	125.3
ลูกจ้างรัฐบาล	3,352.2	1,561.5	1,790.7	411.6	727.6	327.0	400.6	658.3	245.4	412.8	1,106.3	399.0	707.4	448.5	178.5	270.0
ลูกจ้างเอกชน	13,414.3	5,187.8	8,226.5	2,197.0	4,425.7	1,567.2	2,858.5	2,158.0	478.4	1,679.5	2,796.9	477.5	2,319.4	1,836.8	467.6	1,369.1
ทำงานส่วนตัว	12,272.0	3,030.4	9,241.5	828.1	2,348.4	739.9	1,608.5	2,376.6	457.2	1,919.3	5,040.4	636.9	4,403.4	1,678.6	368.3	1,310.3
ช่วยธุรกิจในครัวเรือน	8,091.1	1,564.3	6,526.8	318.2	1,422.0	373.1	1,048.9	1,755.0	260.0	1,495.0	3,599.9	415.8	3,184.0	996.1	197.2	798.9
การรวมกลุ่ม	36.5	6.8	29.7	-	5.5	1.0	4.5	7.4	1.1	6.2	21.5	4.6	16.9	2.1	-	2.1
ยอดรวม	100.0	100.0	100.0	100.0	100.0	100.0	100.0	100.0	100.0	100.0	100.0	100.0	100.0	100.0	100.0	100.0
ชาย	2.8	4.2	2.2	4.8	3.4	3.7	3.3	2.5	3.8	2.1	1.6	3.1	1.3	4.0	6.2	3.2
ลูกจ้างรัฐบาล	8.8	13.2	6.8	10.4	7.9	10.5	6.6	9.2	16.3	7.3	8.7	20.0	6.6	8.7	13.8	7.0
ลูกจ้างเอกชน	35.1	43.8	31.2	55.7	47.9	50.2	46.7	30.3	31.9	29.8	21.9	23.9	21.5	35.6	36.2	35.3
ทำงานส่วนตัว	32.1	25.6	35.0	21.0	25.4	23.7	26.3	33.3	30.4	34.1	39.5	31.9	40.9	32.5	28.5	33.8
ช่วยธุรกิจในครัวเรือน	21.2	13.2	24.7	8.1	15.4	12.0	17.1	24.6	17.3	26.6	28.2	20.8	29.6	19.3	15.3	20.6
การรวมกลุ่ม	0.1	0.1	0.1	-	0.1	0.0	0.1	0.1	-	0.1	0.2	0.2	0.2	0.0	-	0.1

อัตราร้อยละ

ตาราง ๓ จำนวนและอัตราร้อยละของผู้มีงานทำ จำแนกตามหมวดอุตสาหกรรม ภาค และเขตการปกครอง (ต่อ)

อุตสาหกรรม	ตัวชี้ขาดจ้าง			กรุงเทพมหานคร			ภาคกลาง			ภาคเหนือ			ภาคตะวันออกเฉียงเหนือ			ภาคใต้	
	รวม	ในเขตฯ	นอกเขตฯ	รวม	ในเขตฯ	นอกเขตฯ	รวม	ในเขตฯ	นอกเขตฯ	รวม	ในเขตฯ	นอกเขตฯ	รวม	ในเขตฯ	นอกเขตฯ	รวม	ในเขตฯ
	ร้อยละ	ร้อยละ	ร้อยละ	ร้อยละ	ร้อยละ	ร้อยละ	ร้อยละ	ร้อยละ	ร้อยละ	ร้อยละ	ร้อยละ	ร้อยละ	ร้อยละ	ร้อยละ	ร้อยละ	ร้อยละ	ร้อยละ
ยอดรวม	100.0	100.0	100.0	100.0	100.0	100.0	100.0	100.0	100.0	100.0	100.0	100.0	100.0	100.0	100.0	100.0	100.0
ภาคเกษตรกรรม	40.4	9.4	54.3	26.0	7.0	35.7	48.9	18.7	56.9	56.7	21.2	63.3	44.0	11.5	54.8	54.8	54.8
1. เกษตรกรรม การค้าสัตว์ และการป่าไม้	39.2	8.7	52.9	23.9	5.7	33.2	48.5	18.3	56.5	56.1	20.7	62.7	40.8	9.3	51.3	51.3	51.3
2. การประมง	1.2	0.8	1.4	2.1	1.3	2.5	0.4	0.4	0.4	0.6	0.6	0.6	3.2	2.3	3.5	3.5	3.5
นอกภาคเกษตรกรรม	59.6	90.6	45.7	74.0	93.0	64.3	51.2	81.3	43.1	43.3	78.8	36.7	56.0	88.5	45.2	45.2	45.2
1. การทำเหมืองแร่ และเหมืองหิน	0.1	0.2	0.1	0.3	0.5	0.2	0.2	0.2	0.1	0.1	0.0	0.1	0.1	0.3	0.1	0.1	0.1
2. การผลิต	13.7	17.5	11.9	20.9	26.1	24.6	9.4	10.7	9.0	7.7	7.9	7.7	8.1	8.8	7.9	8.1	8.8
3. การไฟฟ้า ก๊าซ และการประปา	0.3	0.5	0.2	0.3	0.5	0.2	0.3	0.8	0.1	0.2	0.5	0.2	0.2	0.5	0.2	0.2	0.5
4. การก่อสร้าง	5.5	4.8	5.8	6.0	5.2	6.4	6.7	5.3	7.0	4.8	4.8	4.8	5.9	6.0	5.9	5.9	6.0
5. การขายส่ง การขายปลีก การซ่อมแซมยานยนต์ รถจักรยานยนต์ ของใช้ส่วนบุคคล และของใช้ในครัวเรือน	15.9	24.3	12.1	16.6	22.8	13.4	14.4	24.9	11.6	13.0	24.8	10.8	17.6	27.2	14.4	17.6	27.2
6. โรงแรม และภัตตาคาร	7.0	12.7	4.4	7.7	11.8	5.7	5.6	12.7	3.7	4.8	11.6	3.5	9.0	18.6	5.7	9.0	18.6
7. การขนส่ง สถานที่เก็บสินค้า และการคมนาคม	3.0	5.7	1.7	3.9	5.8	2.9	1.4	2.3	1.2	1.6	2.7	1.4	2.3	4.4	1.6	2.3	4.4
8. การเป็นสื่อกลางทางการเงิน	1.0	2.1	0.5	1.1	1.8	0.7	0.9	1.5	0.7	0.5	1.5	0.3	0.6	1.1	0.4	0.6	1.1
9. กิจการด้านอสังหาริมทรัพย์ การให้เช่า และกิจกรรมทางธุรกิจ	2.1	4.8	0.9	2.4	3.8	1.6	1.2	2.7	0.8	0.7	2.1	0.5	1.5	3.3	0.9	1.5	3.3
10. การบริหารราชการ และการป้องกันประเทศ รวมทั้งการประกันสังคมภาคบังคับ	3.4	5.2	2.7	4.3	4.4	2.2	3.5	5.6	2.9	3.5	7.4	2.8	3.4	5.7	2.7	3.4	5.7
11. การศึกษา	3.0	4.6	2.4	3.5	3.7	2.2	3.1	6.2	2.2	3.1	6.9	2.4	3.1	4.6	2.6	3.1	4.6
12. งานด้านสุขภาพ และงานสังคมสงเคราะห์	1.9	2.9	1.4	2.3	2.4	1.6	2.2	3.8	1.7	1.6	4.0	1.1	1.7	3.2	1.2	1.7	3.2
13. กิจกรรมด้านบริการชุมชน สังคม และการบริการส่วนบุคคลอื่นๆ	2.2	3.9	1.4	4.1	3.5	2.1	2.0	3.6	1.6	1.4	4.0	1.0	2.2	4.1	1.6	2.2	4.1
14. ลูกจ้างในครัวเรือนส่วนบุคคล	0.6	1.3	0.3	2.3	0.8	0.3	0.6	1.1	0.4	0.3	0.7	0.3	0.3	0.7	0.2	0.3	0.7
15. องค์การระหว่างประเทศและองค์การต่างประเทศอื่นๆ และสมาชิก	-	0.0	0.0	0.0	-	0.0	-	-	-	-	-	-	-	-	-	-	-
16. ไม่ทราบ	0.1	0.2	0.0	0.4	0.1	0.0	-	-	-	-	0.0	-	-	-	-	-	-

รองลงมาคือ สาขาการผลิตร้อยละ 17.5 สาขาการโรงแรมและภัตตาคารร้อยละ 12.7 ส่วนนอกเขตเทศบาลผู้มีงานทำส่วนใหญ่ทำงานในภาคเกษตรกรรมร้อยละ 54.3

เมื่อพิจารณาเป็นรายภาค พบว่า กรุงเทพมหานครซึ่งมีลักษณะความเป็นเมืองสูงมีการทำงานนอกภาคเกษตรกรรมสูงที่สุดถึงร้อยละ 98.7 รองลงมาคือภาคกลางร้อยละ 74.0 ภาคใต้ร้อยละ 56.0 ภาคเหนือร้อยละ 51.2 และภาคตะวันออกเฉียงเหนือร้อยละ 43.3

3.3 อาชีพ

ผู้มีงานทำส่วนใหญ่ทำงานเป็นผู้ปฏิบัติงานที่มีฝีมือในด้านการเกษตรและการประมงมากที่สุดคือร้อยละ 35.8 รองลงมาเป็นผู้ประกอบอาชีพพนักงานบริการและพนักงานในร้านค้าและตลาดร้อยละ 17.5 ผู้ประกอบอาชีพขั้นพื้นฐานต่างๆ ในด้านการขายและการให้บริการร้อยละ 12.9 ผู้ประกอบอาชีพผู้ปฏิบัติงานด้านความสามารถทางฝีมือและธุรกิจการค้าที่เกี่ยวข้องร้อยละ 11.1 นอกนั้นประกอบอาชีพอื่น ๆ (ตาราง ข)

ประเภทหรือชนิดของงานที่ผู้มีงานทำในเขตเทศบาลส่วนใหญ่ทำอยู่คือ พนักงานบริการและพนักงานในร้านค้าและตลาดร้อยละ 29.2 รองลงมาคืออาชีพผู้ปฏิบัติงานด้านความสามารถทางฝีมือและธุรกิจการค้าที่เกี่ยวข้องร้อยละ 12.7 อาชีพขั้นพื้นฐานต่างๆ ในด้านการขายและการให้บริการร้อยละ 11.9 อาชีพผู้ปฏิบัติการ โรงงานและเครื่องจักรและผู้ปฏิบัติงานด้านการประกอบร้อยละ 10.8 ส่วนผู้มีงานทำที่อยู่นอกเขตเทศบาลนั้นส่วนใหญ่เป็นผู้ปฏิบัติงานที่มีฝีมือในด้านการเกษตรและการประมงถึงร้อยละ 48.0 รองลงมาเป็นผู้ประกอบอาชีพขั้นพื้นฐานต่างๆ ในด้านการขายและการให้บริการร้อยละ 13.3 ผู้ประกอบอาชีพพนักงานบริการและพนักงานในร้านค้าและตลาดร้อยละ 12.2 และผู้ปฏิบัติงานด้านความสามารถทางฝีมือและธุรกิจการค้าที่เกี่ยวข้องร้อยละ 10.4

เมื่อพิจารณาเป็นรายภาคพบว่า ผู้มีงานทำทุกภาคส่วนใหญ่ประกอบอาชีพด้านการเกษตรและการประมง โดยเฉพาะภาคตะวันออกเฉียงเหนือเป็นผู้ปฏิบัติงานที่มีฝีมือในด้านเกษตรและการประมงมากที่สุดร้อยละ 51.2 รองลงมาเป็นภาคใต้ร้อยละ 42.1 ภาคเหนือร้อยละ 41.3 และภาคกลางร้อยละ 21.4 สำหรับกรุงเทพมหานคร ส่วนใหญ่ทำงานเป็นพนักงานบริการและพนักงานในร้านค้าและตลาดมากที่สุดร้อยละ 26.2 รองลงมาคือ อาชีพผู้ปฏิบัติการ โรงงานและเครื่องจักรและผู้ปฏิบัติงานด้านการประกอบร้อยละ 13.1 อาชีพผู้ปฏิบัติงานด้านความสามารถทางฝีมือและธุรกิจการค้าที่เกี่ยวข้องร้อยละ 12.6 อาชีพขั้นพื้นฐานต่างๆ ในด้านการขายและการให้บริการร้อยละ 12.3 อาชีพผู้ประกอบวิชาชีพด้านเทคนิคสาขาต่างๆ และอาชีพที่เกี่ยวข้องร้อยละ 10.1 ผู้ประกอบวิชาชีพด้านต่าง ๆ ร้อยละ 8.7 อาชีพเสมียนร้อยละ 8.6 อาชีพ ผู้บัญญัติกฎหมาย ข้าราชการระดับอาวุโส และผู้จัดการร้อยละ 6.9 นอกนั้นประกอบอาชีพอื่นๆ

3.4 การศึกษา

สำหรับระดับการศึกษาที่สำเร็จของผู้มีงานทำ (ตาราง ข) พบว่า ผู้มีงานทำส่วนใหญ่จบการศึกษาไม่เกินระดับประถมศึกษาและไม่ได้รับการศึกษาเลยสูงถึงร้อยละ 55.2 ส่วนผู้ที่จบการศึกษาระดับมัธยมศึกษา มีร้อยละ 29.0 และผู้ที่จบในระดับอุดมศึกษามีร้อยละ 15.5 ที่เหลือเป็นการศึกษาอื่นๆ

ผู้ที่มิงานทำในเขตเทศบาลส่วนใหญ่สำเร็จการศึกษาสูงกว่าระดับประถมศึกษา (ระดับมัธยมศึกษาและระดับอุดมศึกษา) มากกว่านอกเขตเทศบาล (ร้อยละ 60.5 และร้อยละ 37.4 ตามลำดับ) กล่าวคือ ในเขตเทศบาลมีผู้จบการศึกษาไม่เกินระดับประถมศึกษาและไม่ได้รับการศึกษาเพียงร้อยละ 38.9 ผู้ที่จบมัธยมศึกษา ร้อยละ 31.8 และระดับอุดมศึกษาร้อยละ 28.7 ขณะที่นอกเขตเทศบาลมีผู้จบการศึกษาไม่เกินระดับประถมศึกษาและไม่ได้รับการศึกษาถึงร้อยละ 62.4 และมีผู้จบระดับมัธยมศึกษาและระดับอุดมศึกษาร้อยละ 27.8 และร้อยละ 9.6 ตามลำดับ

ตาราง ข จำนวนและอัตราร้อยละของผู้มีงานทำ จำแนกตามอาชีพ ภาค และเขตการปกครอง

อาชีพ	ทั่วราชอาณาจักร			ภาคกลาง			ภาคเหนือ			ภาคตะวันออกเฉียงเหนือ			ภาคใต้		
	รวม	ในเขตฯ	นอกเขตฯ	รวม	ในเขตฯ	นอกเขตฯ	รวม	ในเขตฯ	นอกเขตฯ	รวม	ในเขตฯ	นอกเขตฯ	รวม	ในเขตฯ	นอกเขตฯ
ยอดรวม	38,251.6	11,853.4	26,398.2	3,942.5	3,123.0	6,119.9	7,131.3	1,499.8	5,631.6	12,767.6	1,996.6	10,771.1	5,167.4	1,291.7	3,875.7
1. ผู้มีวุฒิคุณหมาย	1,064.2	542.7	521.4	273.8	121.4	159.2	150.8	43.9	106.9	258.5	59.5	199.0	100.6	44.3	56.3
และผู้จัดการ															
2. ผู้ประกอบวิชาชีพด้านต่าง ๆ	1,583.9	908.7	675.2	344.1	192.1	177.3	252.8	119.3	133.5	440.3	174.4	265.9	177.3	78.7	98.6
3. ผู้ประกอบวิชาชีพด้านเทคนิคสาขาต่าง ๆ และอาชีพที่เกี่ยวข้อง	1,520.7	912.1	608.6	398.2	257.5	289.0	184.8	77.6	107.2	227.6	98.8	128.8	163.6	79.9	83.7
4. เสมียน	1,508.2	821.6	686.6	337.8	210.9	263.6	221.1	82.5	138.6	301.4	116.4	185.1	173.3	74.0	99.3
5. พนักงานบริการและพนักงานในร้านค้า และตลาด	6,690.8	3,459.0	3,231.8	1,032.4	848.9	887.0	1,147.7	464.7	683.0	1,709.8	635.9	1,073.9	1,065.0	477.1	587.9
6. ผู้ปฏิบัติงานที่มีฝีมือในด้านการเกษตร และการประมง	13,681.6	998.8	12,682.8	51.3	185.3	1,790.5	2,945.7	239.2	2,706.5	6,533.6	382.3	6,151.4	2,175.2	140.7	2,034.5
7. ผู้ปฏิบัติงานด้านความสามารถทางฝีมือ และธุรกิจการที่เกี่ยวเนื่อง	4,246.4	1,509.0	2,737.4	495.9	411.2	773.7	866.7	208.1	658.6	1,143.0	218.9	924.0	556.0	174.9	381.1
8. ผู้ปฏิบัติการโรงงานและเครื่องจักร และผู้ปฏิบัติงานด้านการประกอบ	3,015.9	1,277.0	1,738.9	515.8	512.7	845.2	312.8	71.2	241.5	622.1	101.5	520.6	207.4	75.8	131.5
9. อาชีพขั้นพื้นฐานต่าง ๆ ในด้านการขาย และการให้บริการ	4,928.3	1,414.2	3,514.1	484.7	381.5	933.5	1,049.0	193.3	855.7	1,531.4	208.9	1,322.5	548.2	145.9	402.3
10. คนงานซึ่งมิได้จำแนกไว้ในหมวดอื่น	11.7	10.3	1.4	8.4	1.6	1.0	0.0	0.0	0.0	0.0	0.0	0.0	0.0	0.0	0.0
ยอดรวม	100.0	100.0	100.0	100.0	100.0	100.0	100.0	100.0	100.0	100.0	100.0	100.0	100.0	100.0	100.0
1. ผู้มีวุฒิคุณหมาย	2.8	4.6	2.0	6.9	3.9	2.6	2.1	2.9	1.9	2.0	3.0	1.9	2.0	3.4	1.5
และผู้จัดการ															
2. ผู้ประกอบวิชาชีพด้านต่าง ๆ	4.1	7.7	2.6	8.7	6.2	2.9	3.5	8.0	2.4	3.5	8.7	2.5	3.4	6.1	2.5
3. ผู้ประกอบวิชาชีพด้านเทคนิคสาขาต่าง ๆ และอาชีพที่เกี่ยวข้อง	4.0	7.7	2.3	10.1	8.3	4.7	2.6	5.2	1.9	1.8	5.0	1.2	3.2	6.2	2.2
4. เสมียน	3.9	6.9	2.6	8.6	5.1	4.3	3.1	5.5	2.5	2.4	5.8	1.7	3.4	5.7	2.6
5. พนักงานบริการและพนักงานในร้านค้า และตลาด	17.5	29.2	12.2	26.2	27.2	14.5	16.1	31.0	12.1	13.4	31.9	10.0	20.6	36.9	15.2
6. ผู้ปฏิบัติงานที่มีฝีมือในด้านการเกษตร และการประมง	35.8	8.4	48.0	1.3	5.9	29.3	41.3	16.0	48.1	51.2	19.2	57.1	42.1	10.9	52.5
7. ผู้ปฏิบัติงานด้านความสามารถทางฝีมือ และธุรกิจการที่เกี่ยวเนื่อง	11.1	12.7	10.4	12.6	13.2	12.6	12.2	13.9	11.7	9.0	11.0	8.6	10.8	13.5	9.8
8. ผู้ปฏิบัติการโรงงานและเครื่องจักร และผู้ปฏิบัติงานด้านการประกอบ	7.9	10.8	6.6	13.1	16.4	13.8	4.4	4.8	4.3	4.9	5.1	4.8	4.0	5.9	3.4
9. อาชีพขั้นพื้นฐานต่าง ๆ ในด้านการขาย และการให้บริการ	12.9	11.9	13.3	12.3	12.2	15.3	14.7	12.9	15.2	12.0	10.5	12.3	10.6	11.3	10.4
10. คนงานซึ่งมิได้จำแนกไว้ในหมวดอื่น	0.0	0.1	0.0	0.2	0.1	0.0	-	-	-	-	-	-	0.0	0.0	0.0

ตาราง ข จำนวนและอัตราร้อยละของผู้มีงานทำ จำแนกตามระดับการศึกษาที่สำเร็จ ภาค และเขตการปกครอง

ระดับการศึกษาที่สำเร็จ	ทั่วราชอาณาจักร		ภาคกลาง		ภาคเหนือ		ภาคตะวันออกเฉียงเหนือ		ภาคใต้							
	รวม	ในเขตฯ	รวม	นอกเขตฯ	รวม	ในเขตฯ	รวม	นอกเขตฯ	รวม	นอกเขตฯ						
											กรุงเทพมหานคร	นอกเขตฯ	รวม	นอกเขตฯ	รวม	นอกเขตฯ
ยอดรวม	38,251.6	11,853.4	26,398.2	3,042.5	9,242.8	3,123.0	6,119.9	7,131.3	1,499.7	5,631.6	12,767.6	1,996.6	10,771.1	5,167.4	1,291.7	3,875.7
ไม่มีการศึกษา	1,139.4	241.9	897.5	65.4	260.1	69.2	190.9	434.8	52.4	382.4	180.5	19.1	161.3	198.6	35.7	162.9
ต่ำกว่าประถมศึกษา	11,377.0	2,391.6	8,985.3	606.2	2,554.7	673.6	1,881.1	2,519.0	422.2	2,096.8	4,360.9	460.8	3,900.1	1,336.2	228.8	1,107.4
ประถมศึกษา	8,587.8	1,982.5	6,605.3	662.4	1,855.9	518.8	1,337.1	1,375.4	206.3	1,169.1	3,503.7	369.9	3,133.9	1,190.4	225.1	965.2
มัธยมศึกษาตอนต้น	5,883.9	1,831.1	4,052.8	568.2	1,598.8	556.7	1,042.0	992.9	200.6	792.3	1,845.1	282.5	1,562.6	878.9	223.0	655.9
มัธยมศึกษาตอนปลาย	5,198.4	1,935.9	3,262.5	635.6	1,359.8	528.9	830.9	883.8	227.4	656.4	1,555.3	321.1	1,234.2	764.0	222.8	541.1
- สายสามัญ	3,848.3	1,310.8	2,537.6	406.1	941.0	355.2	585.7	677.8	162.0	515.8	1,271.3	236.2	1,035.2	552.1	151.2	400.9
- สายวิชาชีพ	1,335.7	618.9	716.8	228.8	413.6	171.4	242.2	200.4	64.2	136.2	281.8	83.3	198.5	211.2	71.1	140.0
- สาขาการศึกษา	14.5	6.3	8.1	0.7	5.2	2.3	3.0	5.7	1.2	4.4	2.1	1.6	0.5	0.7	0.5	0.2
อุดมศึกษา	5,938.0	3,402.8	2,535.2	1,375.3	1,560.2	755.6	804.5	910.3	382.9	527.4	1,320.1	542.8	777.3	772.2	346.1	426.0
- สาขาการ	3,389.3	2,215.6	1,173.7	1,073.7	870.2	468.3	401.9	474.4	215.7	258.7	593.8	278.2	315.6	377.3	179.8	197.5
- สาขาวิชาชีพ	1,782.0	841.6	940.5	241.9	522.0	209.5	312.5	296.8	105.4	191.4	432.6	162.4	270.2	288.7	122.2	166.5
- สาขาการศึกษา	766.7	345.7	421.0	59.7	168.0	77.9	90.1	139.1	61.7	77.4	293.8	102.3	191.5	106.2	44.1	62.0
อื่นๆ ^{1/}	37.5	10.3	27.3	-	17.2	2.1	15.1	14.1	7.5	6.6	1.1	0.1	1.0	5.1	0.6	4.6
ไม่ทราบ	89.6	57.3	32.3	29.4	36.2	18.0	18.2	0.9	0.1	0.8	1.0	0.3	0.7	22.1	9.6	12.6
ยอดรวม	100.0	100.0	100.0	100.0	100.0	100.0	100.0	100.0	100.0	100.0	100.0	100.0	100.0	100.0	100.0	100.0
ไม่มีการศึกษา	3.0	2.0	3.4	1.7	2.8	2.2	3.1	6.1	3.5	6.8	1.4	1.0	1.5	3.8	2.8	4.2
ต่ำกว่าประถมศึกษา	29.7	20.2	34.0	15.4	27.6	21.6	30.7	35.3	28.1	37.2	34.2	23.1	36.2	25.9	17.7	28.6
ประถมศึกษา	22.5	16.7	25.0	16.8	20.1	16.6	21.9	19.3	13.7	20.8	27.4	18.5	29.1	23.0	17.4	24.9
มัธยมศึกษาตอนต้น	15.4	15.5	15.4	14.4	17.3	17.8	17.0	13.9	13.3	14.1	14.5	14.2	14.5	17.0	17.3	16.9
มัธยมศึกษาตอนปลาย	13.6	16.3	12.4	16.1	14.7	16.9	13.6	12.4	15.1	11.7	12.2	16.1	11.5	14.8	17.3	14.0
- สายสามัญ	10.1	11.1	9.6	10.3	10.2	11.4	9.6	9.5	10.8	9.2	10.0	11.8	9.6	10.7	11.7	10.3
- สาขาวิชาชีพ	3.5	5.2	2.7	5.8	4.5	5.5	4.0	2.8	4.2	2.4	2.2	4.2	1.8	4.1	5.5	3.6
- สาขาการศึกษา	0.0	0.1	0.0	0.0	0.1	0.1	0.1	0.1	-	0.1	0.0	0.1	0.0	0.0	0.0	0.0
อุดมศึกษา	15.5	28.7	9.6	34.9	16.9	24.2	13.2	12.8	25.5	9.4	10.3	27.2	7.2	14.9	26.8	11.0
- สาขาการ	8.9	18.7	4.5	27.2	9.4	15.0	6.6	6.7	14.3	4.6	4.7	13.9	2.9	7.3	13.9	5.1
- สาขาวิชาชีพ	4.7	7.1	3.6	6.1	5.7	6.7	5.1	4.2	7.0	3.4	3.4	8.1	2.5	5.6	9.5	4.3
- สาขาการศึกษา	2.0	2.9	1.6	1.5	1.8	2.5	1.5	2.0	4.1	1.4	2.3	5.1	1.8	2.1	3.4	1.6
อื่นๆ ^{1/}	0.1	0.1	0.1	-	0.2	0.1	0.3	0.2	0.5	0.1	0.0	-	0.0	0.1	0.0	0.1
ไม่ทราบ	0.2	0.5	0.1	0.7	0.4	0.6	0.3	0.0	-	0.0	0.0	0.0	0.0	0.4	0.7	0.3

1/ รวมอาชีพอิสระ

เมื่อเปรียบเทียบระหว่างภาคพบว่า ผู้มีงานทำทุกภาคส่วนใหญ่จบการศึกษาไม่เกินระดับประถมศึกษา และไม่มีการศึกษาซึ่งอยู่ในภาคตะวันออกเฉียงเหนือมากที่สุดร้อยละ 63.0 รองลงมาเป็นภาคเหนือร้อยละ 60.7 ภาคใต้ร้อยละ 52.7 ภาคกลางร้อยละ 50.5 ส่วนผู้ที่จบระดับมัธยมศึกษาามีมากที่สุดในภาคกลางร้อยละ 32.0 รองลงมาคือ ภาคใต้ร้อยละ 31.8 ภาคตะวันออกเฉียงเหนือร้อยละ 26.7 ภาคเหนือและ 26.3 ตามลำดับ ผู้ที่จบสูงกว่าระดับมัธยมศึกษาามีมากที่สุดในภาคกลางร้อยละ 16.9 รองลงมาคือ ภาคใต้ ภาคเหนือ และภาคตะวันออกเฉียงเหนือร้อยละ 14.9 12.8 และ 10.3 ตามลำดับ สำหรับกรุงเทพมหานครมีลักษณะเช่นเดียวกับในเขตเทศบาล กล่าวคือ ผู้มีงานทำส่วนใหญ่จบการศึกษาสูงกว่าระดับประถมศึกษา ประมาณร้อยละ 65.4 โดยเฉพาะผู้ที่จบระดับอุดมศึกษามีถึงร้อยละ 34.9

4. การว่างงาน

อัตราการว่างงาน คือ อัตราส่วนของผู้ว่างงานต่อผู้อยู่ในกำลังแรงงาน แสดงเป็นค่าร้อยละ ดังนั้น อัตราดังกล่าว จึงขึ้นอยู่กับนิยามของผู้ว่างงาน และนิยามของผู้อยู่ในกำลังแรงงานที่ใช้ เนื่องจากมีการเปลี่ยนนิยามของผู้ว่างงานครั้งสำคัญตั้งแต่การสำรวจรอบเดือนสิงหาคม 2525 เป็นต้นมา โดยรวมกลุ่มผู้ที่ไม่ได้ทำงานแต่พร้อมจะทำงานเข้ามาเป็นผู้ว่างงานด้วย และการจัดจำแนกผู้อยู่ในกำลังแรงงานก็มีการเปลี่ยนแปลงเช่นกัน โดยรวมกำลังแรงงานที่รอฤดูกาลเข้าไว้กับกำลังแรงงานรวม แต่แยกต่างหากจากกำลังแรงงานปัจจุบัน ดังนั้นในการคำนวณอัตราการว่างงานจึงได้คำนวณไว้สำหรับผู้ว่างงานและผู้อยู่ในกำลังแรงงานตามนิยามใหม่และเก่า เพื่อประโยชน์ในการเปรียบเทียบซึ่งได้แสดงไว้ใน ตาราง ฅ

โดยปกติแล้วอัตราการว่างงานที่คำนวณจากกำลังแรงงานรวมและกำลังแรงงานปัจจุบันจะมีค่าใกล้เคียงกันในการสำรวจรอบในฤดูกาลเกษตร แต่จะแตกต่างกันในการสำรวจรอบนอกฤดูกาลเกษตร

ตาราง ๓ อัตราการว่างงาน ในไตรมาสที่ 4 เดือนตุลาคม-ธันวาคม พ.ศ. 2552

(หน่วยเป็นร้อยละ)

กำลังแรงงาน	ผู้ที่กำลังหางานทำ	ผู้ที่พร้อมที่จะทำงานทั้งหมด (ผู้ว่างงานทั้งหมด)
กำลังแรงงานปัจจุบัน	0.2	1.0
กำลังแรงงานรวม	0.2	1.0

ไตรมาสนี้ อัตราการว่างงานที่วัดจากกำลังแรงงานรวมมีค่าประมาณร้อยละ 1.0 เมื่อวัดจากผู้ว่างงานทั้งหมด (ผู้พร้อมทำงาน) ในขณะที่ผู้ว่างงานเปิดเผยซึ่งได้แก่ ผู้ที่หางานทำมีประมาณร้อยละ 0.2 โดยทั่วไปแล้วไม่ว่าจะวัดการว่างงานด้วยวิธีใดก็ตาม จำนวนผู้ว่างงานช่วงนอกฤดูการเกษตรจะมากกว่าจำนวนผู้ว่างงานในช่วงฤดูการเกษตร ทั้งจำนวนผู้ว่างงานที่หางานทำและจำนวนผู้ว่างงานที่ไม่หางานทำ แต่พร้อมที่จะทำงาน

เมื่อพิจารณาตามหมวดอายุพบว่า โดยภาพรวมกลุ่มที่เริ่มเข้าสู่ตลาดแรงงานหรือกลุ่มผู้ที่มีอายุ 15-29 ปี มีอัตราการว่างงานค่อนข้างสูง และสูงมากในกลุ่มอายุ 15-24 ปี (ทั้งชายและหญิง) โดยเฉพาะอย่างยิ่งในกลุ่มอายุ 15-19 ปี มีอัตราการว่างงานสูงสุด (ร้อยละ 4.3) ซึ่งสะท้อนให้เห็นถึงปัญหาการว่างงานของคนรุ่นใหม่ที่มีการศึกษาในระดับกลางและระดับสูง

เนื่องจากส่วนหนึ่งเป็นผู้ที่จบการศึกษาระดับอุดมศึกษาหรือเทียบเท่าที่เริ่มเข้าสู่ตลาดแรงงาน เมื่อเปรียบเทียบระหว่างเพศพบว่า ชายและหญิง มีอัตราการว่างงานเท่ากัน คือ ร้อยละ 1.0 เมื่อพิจารณาตามเขตการปกครองพบว่า ในเขตเทศบาลมีอัตราการว่างงานมากกว่านอกเขตเทศบาล (ร้อยละ 1.1 และร้อยละ 0.9 ตามลำดับ) เมื่อพิจารณาเป็นรายภาคพบว่า ทุกภาคมีลักษณะเช่นเดียวกับภาพรวม คือ มีอัตราการว่างงานค่อนข้างสูงในกลุ่มอายุ 15-29 ปี ภาคใต้มีอัตราการว่างงานสูงที่สุดคือร้อยละ 1.5 รองลงมาคือภาคกลางร้อยละ 1.1 กรุงเทพมหานครมีอัตราการว่างงานร้อยละ 1.0 ภาคตะวันออกเฉียงเหนือร้อยละ 0.8 และภาคเหนือร้อยละ 0.7 ตามลำดับ (ตาราง ๓)

แผนภูมิ 5 อัตราการว่างงาน จำแนกตามกลุ่มอายุ

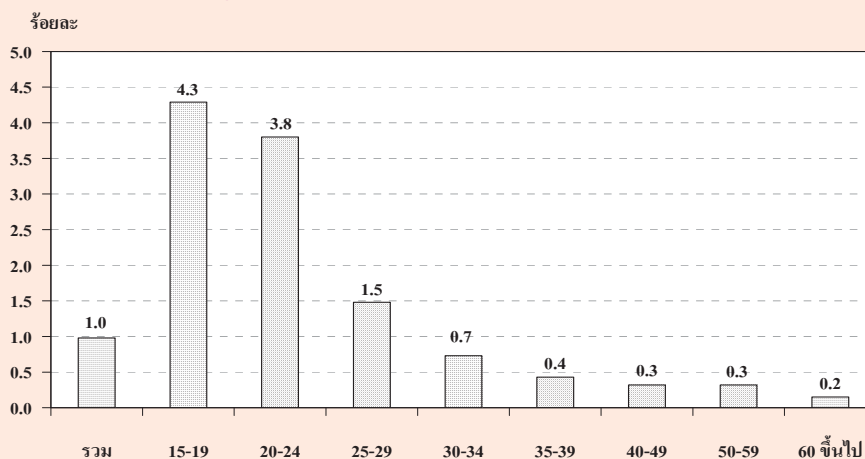

ตาราง อัตราการว่างงาน จำแนกตามหมวดอายุ เพศ ภาค และเขตการปกครอง

(หน่วยเป็นร้อยละ)

เขต และ หมวดอายุ(ปี)	ทั่วราชอาณาจักร			กรุงเทพ มหานคร	ภาคกลาง			ภาคเหนือ			ภาคตะวันออกเฉียงเหนือ			ภาคใต้		
	รวม	ในเขตฯ	นอกเขตฯ		รวม	ในเขตฯ	นอกเขตฯ	รวม	ในเขตฯ	นอกเขตฯ	รวม	ในเขตฯ	นอกเขตฯ	รวม	ในเขตฯ	นอกเขตฯ
ยอดรวม	1.0	1.1	0.9	1.0	1.1	1.1	1.1	0.7	0.9	0.7	0.8	1.1	0.8	1.5	1.9	1.4
15-19	4.3	5.8	3.9	6.9	5.5	7.3	4.8	2.7	5.6	2.1	3.6	2.7	3.7	4.8	5.5	4.6
20-24	3.8	4.4	3.6	3.7	3.8	3.5	3.9	3.4	3.6	3.4	3.2	4.9	2.9	5.7	7.4	5.2
25-29	1.5	1.9	1.3	1.5	2.0	1.9	2.0	1.1	2.0	0.8	1.2	2.2	1.0	1.8	2.7	1.5
30-34	0.7	0.9	0.6	0.9	1.0	1.1	0.9	0.6	0.5	0.6	0.5	1.0	0.4	0.8	0.8	0.8
35-39	0.4	0.5	0.4	0.5	0.4	0.4	0.4	0.4	0.1	0.5	0.3	0.4	0.2	1.0	1.0	1.0
40-49	0.3	0.4	0.3	0.4	0.3	0.4	0.3	0.2	0.2	0.2	0.3	0.3	0.3	0.4	0.7	0.3
50-59	0.3	0.4	0.3	0.6	0.3	0.4	0.3	0.3	0.3	0.3	0.2	0.1	0.2	0.4	0.3	0.4
60 ขึ้นไป	0.2	0.2	0.1	0.6	0.2	0.1	0.3	0.0	0.1	0.0	0.1	0.0	0.1	0.2	0.4	0.2
ชาย	1.0	1.2	0.9	1.0	1.2	1.2	1.2	0.6	0.9	0.5	0.8	1.2	0.7	1.7	2.1	1.6
15-19	4.5	7.0	3.8	10.0	5.4	8.8	4.0	2.1	5.9	1.3	4.1	1.9	4.3	5.3	6.6	5.0
20-24	3.3	4.7	2.9	4.2	4.2	3.5	4.5	1.9	3.3	1.6	2.2	5.1	1.8	5.8	8.2	5.1
25-29	1.5	2.2	1.2	1.6	2.0	2.1	2.0	0.8	2.0	0.5	1.0	2.2	0.8	2.5	4.1	2.0
30-34	0.7	0.7	0.7	0.4	0.9	0.7	1.0	0.5	0.6	0.5	0.7	1.5	0.6	0.8	1.0	0.7
35-39	0.4	0.4	0.4	0.6	0.4	0.2	0.4	0.4	-	0.5	0.3	0.6	0.2	0.7	0.1	1.0
40-49	0.3	0.4	0.3	0.4	0.4	0.5	0.3	0.1	0.1	0.0	0.3	0.4	0.3	0.4	0.4	0.4
50-59	0.4	0.5	0.4	0.8	0.4	0.5	0.4	0.4	0.2	0.4	0.3	0.2	0.3	0.4	0.1	0.5
60 ขึ้นไป	0.2	0.2	0.1	0.5	0.2	0.1	0.2	0.0	0.2	-	0.2	-	0.2	0.2	0.5	0.1
หญิง	1.0	1.0	0.9	0.9	1.0	1.0	1.0	1.0	0.8	1.0	0.8	0.9	0.8	1.3	1.6	1.2
15-19	4.0	4.0	3.9	3.3	5.7	4.6	6.2	4.4	4.9	4.3	2.9	3.9	2.7	3.7	3.6	3.8
20-24	4.4	4.1	4.6	3.3	3.2	3.4	3.0	5.6	3.9	6.0	4.4	4.5	4.4	5.6	6.3	5.4
25-29	1.5	1.6	1.4	1.4	2.0	1.6	2.1	1.4	2.0	1.3	1.4	2.1	1.2	0.9	1.1	0.8
30-34	0.8	1.1	0.6	1.4	1.0	1.4	0.8	0.6	0.4	0.7	0.3	0.4	0.2	0.8	0.5	0.8
35-39	0.5	0.5	0.4	0.4	0.4	0.5	0.3	0.4	0.2	0.5	0.2	0.2	0.3	1.3	1.9	1.0
40-49	0.3	0.4	0.3	0.4	0.3	0.2	0.3	0.3	0.3	0.3	0.3	0.3	0.3	0.4	1.1	0.2
50-59	0.2	0.3	0.2	0.3	0.3	0.4	0.2	0.3	0.4	0.2	0.1	-	0.1	0.4	0.6	0.4
60 ขึ้นไป	0.1	0.2	0.1	0.7	0.2	0.1	0.3	0.1	-	0.1	0.0	0.1	-	0.2	0.2	0.2

เมื่อพิจารณาถึงระดับการศึกษาที่สำเร็จของผู้ว่างาน (ตาราง ฎ) พบว่า ผู้สำเร็จการศึกษาระดับอุดมศึกษาสายวิชาการและสายวิชาชีพมัธยมศึกษาตอนปลายสายอาชีวศึกษาและสายวิชาการ และ มัธยมศึกษาตอนต้น มีอัตราการว่างงานค่อนข้างสูงกว่าผู้สำเร็จการศึกษาระดับอื่น

แผนภูมิ 6 อัตราการว่างงาน จำแนกตามระดับการศึกษา

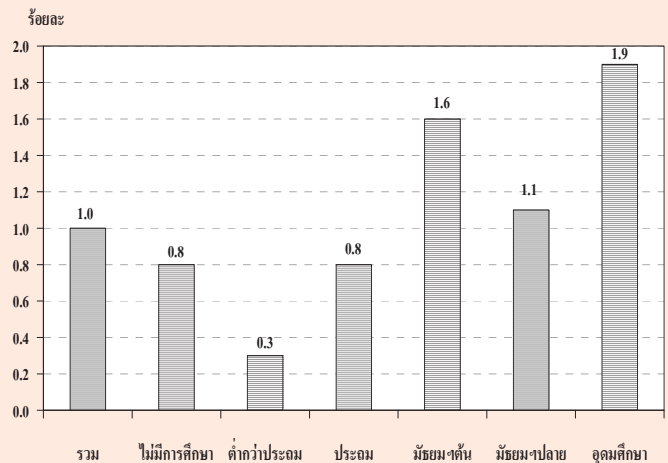

ตาราง ฎ อัตราการว่างงาน จำแนกตามระดับการศึกษาที่สำเร็จ เพศ และเขตการปกครอง

(หน่วยเป็นร้อยละ)

เขตการปกครองและเพศ	ระดับการศึกษาที่สำเร็จ											
	รวม	ไม่มีการศึกษา	ต่ำกว่าประถมศึกษา	ประถมศึกษา	มัธยมศึกษาตอนต้น	มัธยมศึกษาตอนปลาย			อุดมศึกษา			อื่นๆ ^{1/} และไม่ทราบ
						สายสามัญ	สายอาชีวศึกษา	สายวิชาการ	สายวิชาการ	สายวิชาชีพ	สายวิชาการ	
ยอดรวม	1.0	0.8	0.3	0.8	1.6	0.9	1.4	4.0	2.3	1.8	0.3	0.4
ชาย	1.0	1.1	0.4	0.9	1.7	0.8	1.3	9.9	1.9	1.8	0.4	-
หญิง	1.0	0.6	0.2	0.7	1.5	1.1	1.6	-	2.7	1.9	0.2	1.0
ในเขตเทศบาล	1.1	1.4	0.4	0.8	1.8	1.0	1.1	8.7	1.6	1.5	0.2	0.7
ชาย	1.2	1.7	0.6	0.9	2.0	1.0	1.0	14.7	1.5	1.6	0.5	-
หญิง	1.0	1.1	0.3	0.6	1.5	1.0	1.3	-	1.7	1.3	0.1	1.5
นอกเขตเทศบาล	0.9	0.7	0.3	0.8	1.5	0.9	1.7	-	3.6	2.1	0.3	-
ชาย	0.9	1.0	0.3	0.9	1.5	0.8	1.5	-	2.7	1.9	0.3	-
หญิง	0.9	0.4	0.2	0.7	1.6	1.1	1.9	-	4.3	2.4	0.4	-

^{1/} รวมอาชีวศึกษาระยะสั้น

5. ลักษณะของกำลังแรงงานที่ว่างงาน

เมื่อพิจารณาถึงลักษณะของผู้ว่างาน (ตาราง ฎ) พบว่าผู้ว่างานส่วนใหญ่เป็นชายมากกว่าหญิง (ร้อยละ 55.1 และร้อยละ 44.9 ตามลำดับ) ทั้งในเขตเทศบาลและนอกเขตเทศบาลมีผู้ว่างานเป็นชายมากกว่าหญิงเช่นกัน กล่าวคือ ในเขตเทศบาลเป็นชายร้อยละ 56.6 หญิงร้อยละ 43.4 และนอกเขตเทศบาลเป็นชายร้อยละ 54.3 และหญิงร้อยละ 45.7 ผู้ว่างานส่วนใหญ่อยู่นอกเขตเทศบาล (ร้อยละ 64.9 ของผู้ว่างานทั้งหมด) โดยเฉพาะ

ผู้ว่างานที่เป็นชายนั้นมีประมาณร้อยละ 64.0 ของชายที่ว่างงานทั้งหมดอยู่นอกเขตเทศบาล ส่วนหญิงมีประมาณร้อยละ 66.1 ของหญิงที่ว่างงานทั้งหมด อย่างไรก็ตาม อัตราร้อยละของผู้ว่างานทั้งชายและหญิงที่อยู่นอกเขตเทศบาลในช่วงฤดูการเกษตรจะต่ำกว่าช่วงนอกฤดูการเกษตร

สำหรับระดับการศึกษาของผู้ว่างานนั้น ส่วนใหญ่ประมาณร้อยละ 29.3 เป็นผู้ที่จบการศึกษาไม่เกินระดับประถมศึกษาและไม่มีการศึกษา ร้อยละ 48.2 เป็นผู้ที่จบระดับมัธยมศึกษา และร้อยละ 22.9 เป็นผู้ที่จบระดับอุดมศึกษา เมื่อพิจารณาตามเขตการปกครองพบว่า นอกเขตเทศบาลมีผู้ว่างานที่จบการศึกษาไม่เกิน

ระดับประถมศึกษาและไม่มีการศึกษาสูงกว่าในเขตเทศบาล (ร้อยละ 33.3 และร้อยละ 22.0 ตามลำดับ) แต่ในเขตเทศบาลมีสัดส่วนของผู้ว่างานที่จบการศึกษาระดับอุดมศึกษาสูงกว่านอกเขตเทศบาลมากเช่นกัน (ร้อยละ 28.6 และร้อยละ 19.0 ตามลำดับ)

ตาราง ๑ จำนวนและอัตราร้อยละของผู้ว่างาน จำแนกตามระดับการศึกษาที่สำเร็จ เพศ และ เขตการปกครอง

เขตการปกครอง และเพศ	ระดับการศึกษาที่สำเร็จ											อื่นๆ ^{1/} และ ไม่ทราบ
	รวม	ไม่มี การศึกษา	ต่ำกว่า ประถม ศึกษา	ประถม ศึกษา	มัธยม ศึกษา ตอนต้น	มัธยมศึกษาตอนปลาย			อุดมศึกษา			
						สาย สามัญ	สาย อาชีพ ศึกษา	สาย วิชาการ ศึกษา	สาย วิชาการ	สาย วิชาชีพ	สาย วิชาการ ศึกษา	
จำนวน ('000)												
ยอดรวม	380.9	9.3	34.1	68.1	97.0	36.0	19.2	0.6	80.6	33.2	2.2	0.4
ชาย	209.9	5.5	21.4	42.9	61.8	18.9	11.0	0.6	28.8	18.0	1.1	-
หญิง	171.0	3.8	12.7	25.3	35.2	17.1	8.3	-	51.8	15.2	1.2	0.4
ในเขตเทศบาล	133.6	3.3	10.7	15.3	33.4	13.2	7.1	0.6	36.3	12.6	0.8	0.4
ชาย	75.5	1.7	6.5	10.2	22.3	7.3	3.8	0.6	15.4	7.2	0.6	-
หญิง	58.0	1.6	4.2	5.1	11.1	5.8	3.2	-	20.9	5.5	0.2	0.4
นอกเขตเทศบาล	247.3	6.0	23.4	52.9	63.7	22.9	12.2	-	44.3	20.6	1.4	-
ชาย	134.4	3.8	14.9	32.7	39.5	11.6	7.1	-	13.4	10.9	0.5	-
หญิง	113.0	2.2	8.5	20.2	24.1	11.3	5.0	-	30.9	9.7	1.0	-
ร้อยละ												
ยอดรวม	100.0	2.4	9.0	17.9	25.5	9.5	5.0	0.2	21.2	8.7	0.6	0.1
ชาย	100.0	2.6	10.2	20.4	29.4	9.0	5.2	0.3	13.7	8.6	0.5	-
หญิง	100.0	2.2	7.4	14.8	20.6	10.0	4.8	-	30.3	8.9	0.7	0.2
ในเขตเทศบาล	100.0	2.5	8.0	11.5	25.0	9.9	5.3	0.5	27.2	9.5	0.6	0.3
ชาย	100.0	2.2	8.6	13.5	29.5	9.7	5.1	0.8	20.4	9.5	0.8	-
หญิง	100.0	2.8	7.2	8.8	19.1	10.1	5.5	-	36.0	9.5	0.3	0.7
นอกเขตเทศบาล	100.0	2.4	9.5	21.4	25.7	9.2	4.9	-	17.9	8.3	0.6	-
ชาย	100.0	2.8	11.1	24.3	29.4	8.6	5.3	-	10.0	8.1	0.4	-
หญิง	100.0	2.0	7.5	17.9	21.4	10.0	4.5	-	27.4	8.6	0.9	-

^{1/} รวมอาชีวศึกษาระยะสั้น

6. ชั่วโมงทำงาน

ข้อมูลเกี่ยวกับจำนวนชั่วโมงทำงาน และจำนวนชั่วโมงที่พร้อมที่จะทำงานเพิ่มขึ้นนั้น พิจารณาจากจำนวนผู้มีงานทำทั้งสิ้น รวมทั้งผู้ที่ไม่มีงานทำแต่ไม่ได้ทำงานในสัปดาห์แห่งการสำรวจ คือจำนวน

ชั่วโมงทำงานต่อสัปดาห์เป็น 0 ชั่วโมง และข้อมูลชั่วโมงทำงานได้รวมชั่วโมงทำงานในทุกอาชีพ ทั้งอาชีพหลักและอาชีพอื่น ๆ ด้วย

ตาราง ฐ จำนวนและอัตราร้อยละของผู้มีงานทำ จำแนกตามชั่วโมงทำงานต่อสัปดาห์

ชั่วโมงทำงานต่อสัปดาห์	ผู้มีงานทำ		ผู้ที่พร้อมที่จะทำงานเพิ่มขึ้น	
	จำนวน (พันคน)	อัตราร้อยละ	จำนวน (พันคน)	อัตราร้อยละ เมื่อเทียบกับผู้มีงานทำ
ยอดรวม	38,251.6	100.0	974.8	2.6
0 ชั่วโมง	378.9	1.0	66.5	17.6
1-9 ชั่วโมง	395.8	1.0	105.2	26.6
10-19 ชั่วโมง	1,263.4	3.3	150.3	11.9
20-29 ชั่วโมง	2,712.3	7.1	214.8	7.9
30-34 ชั่วโมง	1,590.6	4.2	89.1	5.6
35-39 ชั่วโมง	3,703.1	9.7	89.9	2.4
40-49 ชั่วโมง	14,216.9	37.2	175.1	1.2
50 ชั่วโมงขึ้นไป	13,990.6	36.6	83.9	0.6

จากตาราง ฐ แสดงให้เห็นว่าผู้มีงานทำประมาณร้อยละ 36.6 ทำงานตั้งแต่ 50 ชั่วโมงขึ้นไปต่อสัปดาห์ และผู้ที่ทำงานระหว่าง 35-49 ชั่วโมงต่อสัปดาห์มีประมาณร้อยละ 46.9 หรือกล่าวได้ว่าผู้มีงานทำประมาณร้อยละ 83.5 ทำงานตั้งแต่ 35 ชั่วโมงขึ้นไปต่อสัปดาห์ และอาจจัดว่าบุคคลเหล่านี้เป็นทำงานเต็มทีในความหมายของเวลาทำงาน ขณะที่ผู้ทำงานน้อยกว่า 35 (1-34) ชั่วโมงต่อสัปดาห์ซึ่งอาจจัดว่าเป็นผู้ทำงานไม่เต็มทีมีประมาณร้อยละ 15.6 ของผู้มีงานทำทั้งสิ้น สำหรับผู้ที่ไม่มีงานประจำแต่ไม่ได้ทำงานในสัปดาห์แห่งการสำรวจ (0 ชั่วโมง) มีเพียงร้อยละ 1.0

เมื่อพิจารณาการทำงานไม่เต็มทีจากผู้มีงานทำที่ประสงค์จะทำงานเพิ่มขึ้น ซึ่งเป็นตัววัดการทำงานต่ำระดับประเภทหนึ่ง พบว่า มีประมาณร้อยละ 2.6 ของผู้มีงานทำทั้งหมดเป็นผู้ที่ต้องการและพร้อมที่จะทำงานเพิ่มขึ้น และประมาณร้อยละ 9.4 ของกลุ่มผู้ทำงานน้อยกว่า 35 ชั่วโมง มีความต้องการและพร้อมที่จะทำงานเพิ่มขึ้น

สำหรับรายละเอียดของจำนวนชั่วโมงทำงานของผู้มีงานทำ จำแนกตามอาชีพ อุตสาหกรรม และสถานภาพการทำงานนั้น ได้แสดงไว้ในตารางสถิติ (ตารางสถิติที่ 8-10) ท้ายรายงาน

7. ค่าจ้างและเงินเดือน

ข้อมูลเกี่ยวกับค่าจ้างและเงินเดือน เก็บรวบรวมเฉพาะผู้ที่มีสถานภาพการทำงานเป็นลูกจ้างเท่านั้น ซึ่งประกอบด้วยลูกจ้างเอกชน และรัฐบาล โดยรวบรวมข้อมูลตามประเภทของค่าจ้างที่ได้รับ (รายชั่วโมง รายวัน รายสัปดาห์และรายเดือน) และแปลงเป็นค่าจ้างรายเดือนหรือเงินเดือน ค่าจ้างและเงินเดือนของลูกจ้างเอกชนและรัฐบาล ได้นำเสนอเป็นตารางแยกจากกัน โดยจำแนกตามเพศ และอุตสาหกรรม (ตารางสถิติที่ 15 และตารางสถิติที่ 16) สำหรับตาราง ๓ แสดงข้อมูลจำนวนลูกจ้างชายและหญิง จำแนกตามระดับค่าจ้างรายเดือนหรือเงินเดือน

ในจำนวนลูกจ้างทั้งหมดที่ได้รับค่าจ้างเป็นรายเดือน ซึ่งมีประมาณ 16.8 ล้านคนนั้น พบว่าส่วนใหญ่ได้รับค่าจ้างประมาณเดือนละ 2,501-5,500 บาท คือประมาณร้อยละ 37.8 รองลงมาได้รับค่าจ้างเดือนละ 5,501 – 10,000 บาท ร้อยละ 31.9 ได้รับค่าจ้างมากกว่า 10,000 บาทต่อเดือน ร้อยละ 20.7 และได้รับค่าจ้างไม่เกินเดือนละ 2,500 บาท ร้อยละ 9.2

เมื่อพิจารณาค่าจ้างของลูกจ้างทั้งหมด ระหว่างในเขตเทศบาลและนอกเขตเทศบาลแล้วพบว่า ลูกจ้างที่อยู่ในเขตเทศบาลส่วนใหญ่มีระดับเงินเดือนหรือค่าจ้างรายเดือนสูงกว่าลูกจ้างที่อยู่นอกเขตเทศบาล กล่าวคือ

ลูกจ้างที่อยู่ในเขตเทศบาลที่มีเงินเดือนไม่เกิน 5,500 บาท มีเพียงร้อยละ 27.1 ในขณะที่ลูกจ้างที่อยู่นอกเขตเทศบาลมีถึงร้อยละ 60.4 และยังพบว่าลูกจ้างที่อยู่ในเขตเทศบาลถึงร้อยละ 72.4 ที่ได้รับเงินเดือนหรือค่าจ้างสูงกว่า 5,500 บาท เทียบกับนอกเขตเทศบาลซึ่งมีเพียงร้อยละ 39.2 ยิ่งกว่านั้นลูกจ้างที่ได้รับเงินเดือนมากกว่า 10,000 บาทต่อเดือนในเขตเทศบาลมีสูงถึงร้อยละ 33.9 ในขณะที่นอกเขตเทศบาลมีเพียงร้อยละ 11.8 เท่านั้น

เมื่อเปรียบเทียบระดับค่าจ้างรายเดือนหรือเงินเดือนของลูกจ้างในภาคเอกชนและภาครัฐบาลพบว่า ในภาพรวมลูกจ้างเอกชนมีระดับค่าจ้างต่ำกว่าลูกจ้างรัฐบาลมาก ทั้งนี้เนื่องจากลูกจ้างเอกชนในที่นี่ได้รวมถึงลูกจ้างรายวัน และกรรมกรผู้ใช้แรงงานทั้งหมด ซึ่งมีจำนวนมากและส่วนใหญ่จะมีรายได้ค่อนข้างต่ำ จากตาราง ๓ แสดงให้เห็นว่าสัดส่วนของลูกจ้างเอกชนที่มีระดับค่าจ้างต่ำ คือ ไม่เกินเดือนละ 5,500 บาท มีอยู่ถึงร้อยละ 54.8 เทียบกับลูกจ้างรัฐบาลซึ่งมีอยู่เพียงร้อยละ 15.7 เท่านั้น ในขณะที่ผู้ที่ได้รับค่าจ้างหรือเงินเดือนมากกว่า 5,500 บาทต่อเดือนปรากฏว่าลูกจ้างรัฐบาลมีอยู่ถึงร้อยละ 84.0 ส่วนลูกจ้างเอกชนมีเพียงร้อยละ 44.7 เท่านั้น

แผนภูมิ 7 ร้อยละของลูกจ้าง จำแนกตามระดับค่าจ้าง/เงินเดือน

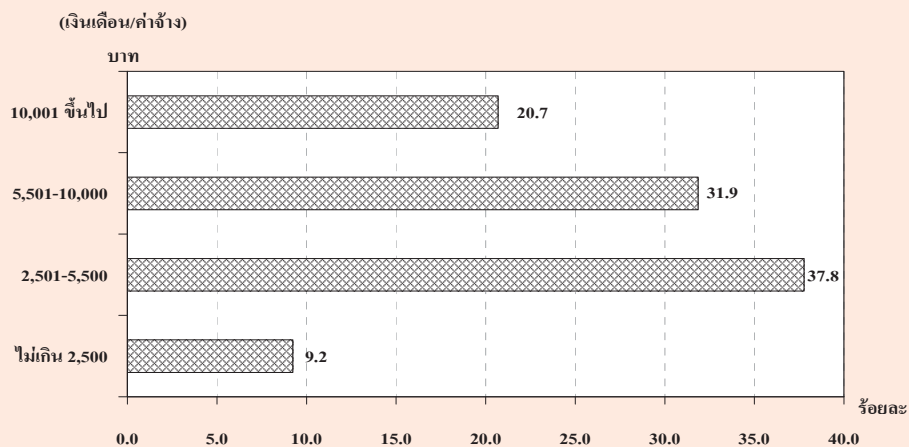

ตาราง ๓ จำนวนและอัตราร้อยละของลูกจ้าง จำแนกตามระดับค่าจ้าง/เงินเดือน เพศ และเขตการปกครอง

ระดับค่าจ้างรายเดือน/ เงินเดือน (บาท)	ทั่วราชอาณาจักร			ในเขตเทศบาล			นอกเขตเทศบาล		
	รวม	รัฐบาล	เอกชน	รวม	รัฐบาล	เอกชน	รวม	รัฐบาล	เอกชน
	จำนวน ('๐๐๐)								
ยอดรวม	16,766.5	3,352.2	13,414.3	6,749.3	1,561.5	5,187.8	10,017.2	1,790.7	8,226.5
ไม่เกิน 2,500	1,549.0	55.3	1,493.7	197.2	7.5	189.7	1,351.9	47.9	1,304.0
2,501-5,500	6,333.3	470.3	5,863.0	1,633.9	114.2	1,519.7	4,699.4	356.1	4,343.3
5,501-10,000	5,341.7	1,064.7	4,277.0	2,595.6	429.2	2,166.4	2,746.1	635.5	2,110.6
ตั้งแต่ 10,001 ขึ้นไป	3,471.1	1,749.2	1,722.0	2,286.9	1,000.4	1,286.5	1,184.3	748.8	435.5
ไม่ทราบ	71.4	12.7	58.7	35.8	10.3	25.5	35.6	2.4	33.2
ชาย	9,259.2	1,781.7	7,477.5	3,528.8	812.9	2,715.9	5,730.3	968.8	4,761.6
ไม่เกิน 2,500	738.1	34.2	703.9	86.8	4.3	82.5	651.3	29.9	621.4
2,501-5,500	3,471.6	287.0	3,184.6	786.5	63.2	723.3	2,685.1	223.8	2,461.3
5,501-10,000	3,087.7	524.7	2,563.0	1,407.9	221.1	1,186.8	1,679.8	303.6	1,376.1
ตั้งแต่ 10,001 ขึ้นไป	1,913.9	928.0	985.9	1,226.7	518.8	707.9	687.2	409.2	278.0
ไม่ทราบ	47.9	7.8	40.1	21.0	5.6	15.4	27.0	2.2	24.8
หญิง	7,507.4	1,570.5	5,936.8	3,220.5	748.6	2,471.9	4,286.9	821.9	3,464.9
ไม่เกิน 2,500	810.9	21.1	789.8	110.4	3.2	107.2	700.5	17.9	682.6
2,501-5,500	2,861.6	183.3	2,678.3	847.3	51.0	796.4	2,014.3	132.3	1,882.0
5,501-10,000	2,254.1	540.0	1,714.1	1,187.7	208.1	979.6	1,066.4	331.9	734.5
ตั้งแต่ 10,001 ขึ้นไป	1,557.3	821.2	736.1	1,060.2	481.6	578.6	497.1	339.6	157.5
ไม่ทราบ	23.5	4.9	18.6	14.9	4.7	10.2	8.6	0.2	8.4
	อัตราร้อยละ								
ยอดรวม	100.0	100.0	100.0	100.0	100.0	100.0	100.0	100.0	100.0
ไม่เกิน 2,500	9.2	1.7	11.1	2.9	0.5	3.7	13.5	2.7	15.9
2,501-5,500	37.8	14.0	43.7	24.2	7.3	29.3	46.9	19.9	52.8
5,501-10,000	31.9	31.8	31.9	38.5	27.5	41.8	27.4	35.5	25.7
ตั้งแต่ 10,001 ขึ้นไป	20.7	52.2	12.8	33.9	64.1	24.8	11.8	41.8	5.3
ไม่ทราบ	0.4	0.4	0.4	0.5	0.7	0.5	0.4	0.1	0.4
ชาย	100.0	100.0	100.0	100.0	100.0	100.0	100.0	100.0	100.0
ไม่เกิน 2,500	8.0	1.9	9.4	2.5	0.5	3.0	11.4	3.1	13.1
2,501-5,500	37.5	16.1	42.6	22.3	7.8	26.6	46.9	23.1	51.7
5,501-10,000	33.4	29.5	34.3	39.9	27.2	43.7	29.3	31.3	28.9
ตั้งแต่ 10,001 ขึ้นไป	20.7	52.1	13.2	34.8	63.8	26.1	12.0	42.2	5.8
ไม่ทราบ	0.5	0.4	0.5	0.6	0.7	0.6	0.5	0.2	0.5
หญิง	100.0	100.0	100.0	100.0	100.0	100.0	100.0	100.0	100.0
ไม่เกิน 2,500	10.8	1.4	13.3	3.4	0.4	4.3	16.3	2.2	19.7
2,501-5,500	38.1	11.7	45.1	26.3	6.8	32.2	47.0	16.1	54.3
5,501-10,000	30.0	34.4	28.9	36.9	27.8	39.6	24.9	40.4	21.2
ตั้งแต่ 10,001 ขึ้นไป	20.7	52.3	12.4	32.9	64.3	23.4	11.6	41.3	4.6
ไม่ทราบ	0.3	0.3	0.3	0.5	0.6	0.4	0.2	0.0	0.2

8. ผลประโยชน์เพิ่มเติม

นอกเหนือจากข้อมูลเกี่ยวกับค่าจ้างและเงินเดือน ได้มีการรวบรวมข้อมูลเกี่ยวกับผลประโยชน์ที่ได้รับเพิ่มทั้งที่เป็นตัวเงินและไม่เป็นตัวเงิน เช่น

โบนัส ค่าล่วงเวลา อาหารหรือเงินค่าอาหาร เสื้อผ้า และค่าที่อยู่อาศัย เป็นต้น ข้อมูลเกี่ยวกับจำนวนลูกจ้างที่ได้รับผลประโยชน์เพิ่มเติมนี้ได้สรุปไว้ใน ตาราง ค

ตาราง ค จำนวนและอัตราร้อยละของลูกจ้าง ภาคเอกชนและภาครัฐบาล ที่ได้รับผลประโยชน์เพิ่มเติม
จำแนกตามเพศ และเขตการปกครอง

(หน่วยเป็นพัน)

เขตการปกครอง และเพศ	จำนวน ลูกจ้าง	ประมาณจำนวนลูกจ้างที่ได้รับผลประโยชน์เพิ่มเติม ¹						
		โบนัส	ค่าล่วงเวลา	เงินสดอื่นๆ	อาหาร	เสื้อผ้า	ที่อยู่อาศัย	อื่น ๆ
ยอดรวม	5,501.3	95.7 (1.7)	1,623.0 (29.5)	2,728.9 (49.6)	1,601.3 (29.1)	105.7 (1.9)	745.4 (13.6)	562.3 (10.2)
ชาย	2,886.8	53.7 (1.9)	796.5 (27.6)	1,439.2 (49.9)	763.5 (26.4)	51.5 (1.8)	461.0 (16.0)	253.7 (8.8)
หญิง	2,614.5	42.0 (1.6)	826.4 (31.6)	1,289.7 (49.3)	837.8 (32.0)	54.2 (2.1)	284.4 (10.9)	308.6 (11.8)
ภาคเอกชน	4,093.9	44.1 (1.1)	1,395.3 (34.1)	1,595.0 (39.0)	1,573.8 (38.4)	95.3 (2.3)	539.6 (13.2)	534.7 (13.1)
ชาย	2,145.0	25.0 (1.2)	706.2 (32.9)	831.9 (38.8)	753.8 (35.1)	44.1 (2.1)	321.1 (15.0)	237.3 (11.1)
หญิง	1,949.0	19.1 (1.0)	689.1 (35.4)	763.1 (39.2)	820.0 (42.1)	51.2 (2.6)	218.5 (11.2)	297.5 (15.3)
ภาครัฐบาล	1,407.4	51.7 (3.7)	227.6 (16.2)	1,134.0 (80.6)	27.5 (2.0)	10.4 (0.7)	205.8 (14.6)	27.5 (2.0)
ชาย	741.8	28.7 (3.9)	90.3 (12.2)	607.3 (81.9)	9.7 (1.3)	7.4 (1.0)	139.9 (18.9)	16.4 (2.2)
หญิง	665.5	23.0 (3.4)	137.3 (20.6)	526.6 (79.1)	17.7 (2.7)	2.9 (0.4)	65.9 (9.9)	11.2 (1.7)
ภาคเอกชน ในเขตเทศบาล	1,670.9	17.4 (1.0)	573.2 (34.3)	709.9 (42.5)	603.3 (36.1)	41.2 (2.5)	290.7 (17.4)	181.1 (10.8)
ชาย	843.3	9.6 (1.1)	302.5 (35.9)	369.0 (43.8)	248.8 (29.5)	18.1 (2.1)	143.3 (17.0)	81.8 (9.7)
หญิง	827.6	7.8 (0.9)	270.7 (32.7)	340.9 (41.2)	354.5 (42.8)	23.2 (2.8)	147.4 (17.8)	99.3 (12.0)

ตาราง ๗ จำนวนและอัตราร้อยละของลูกจ้าง ภาคเอกชนและภาครัฐบาล ที่ได้รับผลประโยชน์เพิ่มเติม
จำแนกตามเพศ และเขตการปกครอง (ต่อ)

(หน่วยเป็นพัน)

เขตการปกครอง และเพศ	จำนวน ลูกจ้าง	ประมาณจำนวนลูกจ้างที่ได้รับผลประโยชน์เพิ่มเติม ^{1/}						
		โบนัส	ค่าล่วงเวลา	เงินสดอื่นๆ	อาหาร	เสื้อผ้า	ที่อยู่อาศัย	อื่น ๆ
นอกเขตเทศบาล	2,423.0	26.7 (1.1)	822.2 (33.9)	885.1 (36.5)	970.6 (40.1)	54.1 (2.2)	248.9 (10.3)	353.6 (14.6)
ชาย	1,301.6	15.4 (1.2)	403.7 (31.0)	462.9 (35.6)	505.0 (38.8)	26.0 (2.0)	177.8 (13.7)	155.5 (11.9)
หญิง	1,121.4	11.3 (1.0)	418.5 (37.3)	422.2 (37.6)	465.6 (41.5)	28.1 (2.5)	71.1 (6.3)	198.1 (17.7)
ภาครัฐบาล ในเขตเทศบาล	678.6	20.7 (3.1)	138.0 (20.3)	523.1 (77.1)	11.1 (1.6)	3.8 (0.6)	140.9 (20.8)	18.9 (2.8)
ชาย	363.2	11.2 (3.1)	64.0 (17.6)	284.5 (78.3)	3.3 (0.9)	2.3 (0.6)	99.6 (27.4)	10.6 (2.9)
หญิง	315.4	9.5 (3.0)	74.0 (23.5)	238.6 (75.6)	7.9 (2.5)	1.5 (0.5)	41.4 (13.1)	8.3 (2.6)
นอกเขตเทศบาล	728.8	31.0 (4.2)	89.6 (12.3)	610.9 (83.8)	16.3 (2.2)	6.6 (0.9)	64.9 (8.9)	8.7 (1.2)
ชาย	378.6	17.5 (4.6)	26.3 (7.0)	322.8 (85.3)	6.5 (1.7)	5.1 (1.4)	40.3 (10.7)	5.8 (1.5)
หญิง	350.2	13.5 (3.8)	63.3 (18.1)	288.1 (82.3)	9.8 (2.8)	1.5 (0.4)	24.5 (7.0)	2.8 (0.8)

^{1/} ลูกจ้าง 1 คน สามารถได้รับผลประโยชน์เพิ่มเติมได้มากกว่า 1 ประเภท

โดยทั่วไปแล้ว ลูกจ้างที่ได้รับค่าอาหาร ค่าล่วงเวลา และค่าเสื้อผ้า ในภาคเอกชนมีมากกว่าใน ภาครัฐบาล แต่ที่ได้รับผลประโยชน์เพิ่มเติมอื่น คือ เงินสดอื่นๆ ที่อยู่อาศัยและโบนัส ลูกจ้างในภาครัฐบาล ได้รับมากกว่าในภาคเอกชน เมื่อเปรียบเทียบสัดส่วน ของลูกจ้างที่ได้รับผลประโยชน์เพิ่มเติมระหว่างเขต การปกครอง พบว่า ลูกจ้างเอกชนที่อยู่นอกเขตเทศบาล ได้รับผลประโยชน์เพิ่มเติมประเภท ค่าอาหาร และ โบนัส มากกว่าลูกจ้างเอกชนที่อยู่ในเขตเทศบาล กล่าวคือ ลูกจ้างเอกชนนอกเขตเทศบาลได้รับค่าอาหาร ร้อยละ 40.1 และค่าโบนัสร้อยละ 1.1 ในขณะที่ลูกจ้าง เอกชนในเขตเทศบาล ได้รับเงินสดอื่น ๆ ร้อยละ 42.5

ค่าล่วงเวลาร้อยละ 34.3 ค่าที่อยู่อาศัยร้อยละ 17.4 ค่าเสื้อผ้าร้อยละ 2.5 มากกว่านอกเขตเทศบาล สำหรับ ลูกจ้างรัฐบาลนั้นผู้ที่อยู่ในเขตเทศบาลได้รับ ผลประโยชน์เพิ่มเติมประเภทค่าที่อยู่อาศัยและ ค่าล่วงเวลา มากกว่าผู้ที่อยู่นอกเขตเทศบาล กล่าวคือ ลูกจ้างรัฐบาลที่อยู่ในเขตเทศบาลได้รับ ค่าที่อยู่อาศัย ร้อยละ 20.8 และค่าล่วงเวลาร้อยละ 20.3 ส่วนลูกจ้าง รัฐบาลที่อยู่นอกเขตเทศบาลได้รับผลประโยชน์ในด้าน เงินสดอื่นๆ โบนัส ค่าอาหาร และค่าเสื้อผ้า มากกว่า ในเขตเทศบาล กล่าวคือได้รับเงินสดอื่นๆ ร้อยละ 83.8 โบนัสร้อยละ 4.2 ค่าอาหารร้อยละ 2.2 และค่าเสื้อผ้า ร้อยละ 0.9

CHAPTER 1

INTRODUCTION

1. Background and objective

Labor force statistics have been compiled by the National Statistical Office since 1963 when the survey was initiated. The year 1984-1997 three rounds of the survey for the whole kingdom had been conducted each year; the first round enumeration is held in February coinciding with the non-agricultural season, the second round is normally held in May in with new labor force come from students who just finish their schooling and the third round is held in August, during the agricultural season. Commencing from the year 1998, another round of the survey in November has been conducted.

Due to the increasing demand of data for formulating plans and policy at provincial level, the National Statistical Office has expanded sample size to propose statistical data at provincial level commencing from survey in February and August, 1994. For the fourth round in November 1998, data was presented at the first time and presentation data at provincial level.

After the economic crisis in the mid of 1997, the need of labor force data for planning and policy making were more in demand. In the year of 2001, the survey was conducted monthly. The survey data of three months were combined to present the quarterly. Data of February, May and

August were presented in order to compare with the previous labor force survey and since September 2001, data were presented monthly. Beginning from the survey in January 2001, 5 items has been revised; age of persons in labor force was adopted from 13 years of age and over to 15 years of age and over in order to agree with the child labor law. The standard classification of occupation, industry and employment status were adopted, and area of local administration which the former sanitary which were included in non-municipal area were presently included in municipal area.

The main objective of this survey is to estimate the number and characteristics of the labor force in the country and in different regions periodically. The statistical data derived from this quarter of the survey include:

1. the number of persons in and out of the working age (15 years and over) by sex
2. the number of working age population by labor force status, age, sex, marital status, educational attainment
3. the number of employed persons by interesting characteristics such as age, sex, educational attainment, occupation, industry, work status, hours work,

4. the number of unemployed persons by interesting characteristics e.g. duration of searching for job, type of previous work.

2. Coverage

Population reside in the private and special household.

3. Reference week

Reference week refer to seven days before the interviewing date for example if the interviewing date was February 9, 2004 “ during 7 days before interviewing date “ was during February 2nd - 8th, 2004.

4. Definition

The National Statistical Office has adapted and changed the concepts and definitions used in the Labor Force Survey (LFS) Project many times since the initial year. The purposes of changes were to improve the completeness of the collected data with respect to the real socio-economic situation of the country and to serve for users requirement. In this report, the concepts and definitions used have been introduced since 1983 and some definitions together with the minimum age limit which have been changed to 15 years is adopted since 2001.

The revised definitions used in the survey are listed in following.

Employed persons

Persons, 15 years of age and over who during the survey week,

1. worked for at least one hour for wages/salary, profits, dividends or any other kind of payment, in kind; or

2. did not work at all or worked less than one hour but

2.1 receives wage/salary, profits from business enterprise or farm during the period of absence; or

2.2 not receive wage/salary, profits from business enterprise or farm during the period of absence but had regular jobs or business that they would be return to work.

3. worked for at least one hour without pay in business enterprises or on farms owned or operated by household heads or members.

Unemployed persons

Persons, 15 years of age and over who during the survey week did not work even for one hour, had no jobs, business enterprise or farms of their own.

Persons in this category include :

1. those who had been looking for work, applying for a job or waiting to be call to work during the last 30 days before interview's date.

2. those who had not been looking for work during the last 30 days before interview's date but available for work during the last 7 days before interview's date.

Current labor force

All persons 15 years of age and over who, during the survey week, were either employed or unemployed as defined above.

Seasonally inactive labor force

Persons 15 years of age and over, who during the survey week, were neither employed nor unemployed as defined above, but were waiting for the appropriate season, being persons who usually worked without pay on farms, or in business enterprises engaged in seasonal activities owned or operated by the head of the household or any other member of the household.

Total labor force

All persons 15 years of age and over, who during the survey week, were in the current labor force as defined above or were classified as seasonally inactive labor force as defined above.

Persons not in the labor force

Persons classified in this category are those who were neither employed nor unemployed during the survey week, nor classified as seasonally inactive labor force as defined above. They include:

1. persons who, during the survey week were 15 years of age and over, but were neither employed nor available for employment because they were

1.1 engaged in household work,

1.2 engaged in studies

1.3 too young (below 18 years of age) or too old (above 60 years of age)

1.4 incapable of work because of physical or mental disability or chronic illness,

1.5 voluntarily idle,

1.6 working without pay, profits, dividends or other payments for persons who were not members of the same household,

1.7 working without pay, profits, dividends or any other payments for charitable organizations and institutions,

1.8 otherwise not available for employment.

Job

A job is defined as any of the following:

1. Work for cash wages, salaries or for pay "in kind," or

2. Work for profit on own farm or in own or partly own business, or

3. Work without pay or profit on a farm or in a business owned or operated by the head or any member of the household.

Occupation

Occupation refers to the kind of work performed by a person at his job. Most persons generally hold only one job. For a person having more than one job, only the job at which he worked for the greater number of hours during the survey week was recorded. If the number of working hours for each job was exactly the same, the job which gave him the higher income was recorded. If the number of working hours and the income earned from each job were the same, the job for which he had preference was recorded. If the respondent could not give his preference, the

job at which he had been working for the longest time was the one recorded.

Before 2001, the survey used the classification which was suitable to Thailand's occupation based on International Standard Classification of Occupation, 1958 (ISCO-58). Since January 2001, the survey used International Standard Classification of Occupation, 1988 (ISCO-88) of the International Labor Organization (ILO).

Industry

The term "industry" as herein used refers to the nature of economic activity undertaken in the establishment in which a person worked or the nature of business in which he was engaged during the survey week. If a person had more than one job, the industry corresponding to the occupation recorded was asked.

Before 2001, the survey used the classification which was suitable to Thailand's industry based on International Standard Industrial Classification, (ISIC) 1958. Since January 2001, the survey used the third revision of the International Standard Industrial Classification, (ISIC) 1989, of the United Nations (UN).

Work status

Work status refers to the status of person's occupation in the survey week. Work status was classified as follows :

1. An employer is defined as a person who operates his own enterprise for profit or dividends and hires one or more employees in his enterprise.

2. A government employee is defined as a public servants, municipal employees, local management staff. Included in this employees and local employees in the corporate state.

3. A private employee is a person who works for pay a non-governmental enterprise owned and operated by an employer.

4. An own account worker is a person who operated an enterprise on his own account or jointly with others in the form of a partnership either for profit or dividends but without engaging any employees.

5. An unpaid family worker is a person who works without pay on a farm or in a business enterprise owned or operated by the household head or any other member.

6. A member of a producers' cooperative is a person who hold a "self-employment" job in a cooperative producing goods and services, in which each member takes part on an equal footing with other members in determining the organization of production, sales and/or other work of the establishment, the investments and the distribution of the proceeds of the establishment amongst their members.

Since January 2001, the survey used the International Classification of Status in

Employment, 1993 (ICSE-93) of the International Labor Organization (ILO) which add one more status to those used in the previous year, that is a member of a producers' cooperative.

Hours worked

Hours worked mean hours actually worked during the survey week. For a person holding more than one job, his hours worked would be the sum total of hours worked on all jobs. For a person who had a regular job but was not at work during the survey week, the hours worked would be recorded zero. Before 2001, for a person who had a regular job but was not at work during the survey week, the number of hours normally worked in a week is taken as the hours worked

Wage or salary

Wages or salaries mean basic wages or salaries payable for the specified time or piece of work, not including overtime payments, bonuses or other fringe benefits.

Duration of looking for work

Duration of looking for work is the length of time during which an unemployed person had been looking for work. It is counted from the day he started looking for work to the end of the survey week.

Survey week

A survey week is the reference period of last 7 days before interview's date which information on labor was obtained.

Enumeration period

The enumeration period is the 1st-12th for each month which actual interviews were conducted.

Types of households included in the survey

Households included in the scope of the survey can be divided into two types:

1. Private households which include one person household, i.e. single persons who make provision for their own food or other essentials of living without combining with any other persons, or multi person households, i.e. groups of two or more persons making common provision for food or other essentials for living, residing in any of the following types of housing: wooden dwellings, cement dwellings, row houses, apartments, boats, rafts, etc.

2. Special households which include persons living in group living quarters within the compound of a factory, or in a dormitory, or boarding house which is not exclusively for students.

Household not included in the above mentioned types, e.g. inmates of penal institutions, priests, soldiers living in military barracks, students living in dormitories, etc., were classified as institutional households and not covered in the survey.

Level of educational attainment

Educational levels are classified as follows:

1. None means all persons who have never attended school or had no education.

2. Less than elementary means all persons who have completed a grade lower than Pratom 6 (or formerly Pratom 7 or Matayom 3).

3. Elementary level means all persons who have completed Pratom 6 (or formerly Pratom 7 or Matayom 3) or higher but not lower secondary level.

4. Lower secondary level means all persons who have completed Matayom 3 (formerly Matayomsuksa 3 or Matayom 6) or higher but not upper secondary level.

5. Upper secondary level

5.1 Academic means all persons who completed Matayom 6 (formerly Matayomsuksa 5 or Matayom 8) in general education schools or completed higher but not higher level.

5.2 Vocational and technical means all persons who have completed a lower secondary and have then completed the three year course required for this level in vocational and technical colleges or completed higher but not higher level.

5.3 Teacher training means all persons who have completed the teacher training course and receiving a certificate equivalent

to upper secondary level or completed higher but not higher level.

6. Higher level

2.1 Academic means all persons who completed a course receiving academic diploma, bachelor, master and doctoral degree level.

2.2 Higher technical education means all persons who completed vocational or technical education, and receiving vocational diploma and the degree of bachelor.

2.3 Teacher training means all persons who completed a course receiving educational diploma, bachelor, master and doctoral degree level.

7. Short course vocational training means all persons who have completed a vocational course of less than twelve months duration and have received a certificate or other document certifying completion of such a course. The educational requirements for persons taking such courses vary, but the minimum requirements are completion of at least grade 4 (Pratom 4) or the equivalent.

8. Other means all persons who have completed types of education other than the aforementioned.

CHAPTER 2

MAJOR FINDINGS

This chapter presents a summary of the results of the labor force survey conducted in the whole kingdom during the 1st-12th of October – December 2009, which is the fourth quarter of the year. The results obtained from this survey showed conditional of the number of employed, unemployed and interesting characteristics of labor force in October – December 2009.

The number of population which had been used in the estimation procedure from the survey round 1 in February, 1995 were changed in order to correspond with those used in the 8th National Economic and Social Development Plan such number were obtained from the new series of Population Projection for Thailand, 1990-2020 which was revised by Quality of life and social development office, National Economic and Social Development Board in May 2003.

1. Structure of the labor force

The total population was estimated at 38.73 million, were in the labor force. Of the total labor force, about 73.9 per cent were residing in the non-municipal areas and about 54.2 per cent were males.

The “current labor force”, that is the currently active part of the total labor force, which was either employed or was available for

employment in October – December 2009, was of the order of 38.6 million. Since the survey period was among the agricultural season, the number of the seasonally inactive labor force was about 102,300 persons. This number will be increased when the survey in non-agriculture season.

FIGURE 1 NUMBER OF EMPLOYED PERSONS BY REGION

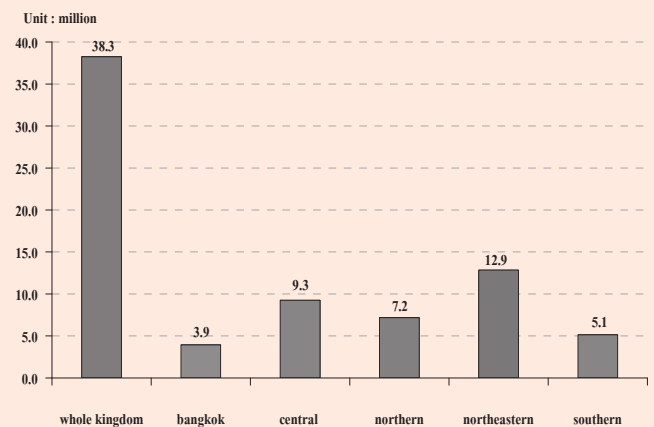

The current labor force was largely employed, however 1.0 per cent of which or about 0.38 million were unemployed. Of these, 0.2 per cent were looking for works and the rest 0.8 per cent were not looking for works but available for works.

Persons not in the labor force could be divided persons aged 15, about 14.3 million or 27.0 per cent of total population aged 15 years and over. About 4.6 million were housewives, 4.2 million were students and 4.4 million were young/old or incapable of work.

TABLE A NUMBER AND PERCENTAGE OF POPULATION BY LABOR FORCE STATUS, AREA AND SEX

LABOR FORCE STATUS	Whole kingdom			Municipal areas			Non - municipal areas		
	Total	Male	Female	Total	Male	Female	Total	Male	Female
Number ('000)									
Persons over 15 years	53,063.0	25,792.9	27,270.1	16,893.0	7,973.2	8,919.8	36,170.0	17,819.7	18,350.4
Total labor force	38,734.8	20,998.0	17,736.8	11,995.7	6,261.1	5,734.6	26,739.1	14,736.9	12,002.2
1.Current labor force	38,632.5	20,954.1	17,678.4	11,987.0	6,256.9	5,730.0	26,645.5	14,697.1	11,948.4
1.1 Employed	38,251.6	20,744.2	17,507.4	11,853.4	6,181.4	5,672.0	26,398.2	14,562.8	11,835.4
1) At work	37,872.7	20,521.6	17,351.1	11,787.1	6,145.4	5,641.7	26,085.6	14,376.2	11,709.4
2) With job but not at work	378.9	222.6	156.3	66.3	36.0	30.3	312.6	186.5	126.0
1.2 Unemployed	380.9	209.9	171.0	133.6	75.5	58.0	247.4	134.4	113.0
1) Looking for a job	78.5	45.8	32.7	30.9	17.5	13.4	47.7	28.3	19.3
2) Not looking /Available for work	302.4	164.1	138.3	102.7	58.1	44.6	199.7	106.0	93.7
2.Seasonally inactive labor force	102.3	43.9	58.4	8.7	4.1	4.6	93.6	39.8	53.8
Not in labor force > 15 years of age	14,328.2	4,794.9	9,533.3	4,897.3	1,712.1	3,185.2	9,430.9	3,082.8	6,348.2
1. Household work	4,639.5	198.1	4,441.4	1,552.8	87.1	1,465.7	3,086.7	111.0	2,975.7
2. Studies	4,246.3	2,062.9	2,183.5	1,474.5	721.7	752.8	2,771.8	1,341.2	1,430.6
3. Too young/old or incapable to work	4,405.6	1,883.3	2,522.2	1,338.1	563.9	774.2	3,067.5	1,319.5	1,748.1
4. Others	1,036.9	650.6	386.3	532.0	339.5	192.5	504.9	311.1	193.8
Percentage									
Persons over 15 years	100.0	100.0	100.0	100.0	100.0	100.0	100.0	100.0	100.0
Total labor force	73.0	81.4	65.0	71.0	78.5	64.3	73.9	82.7	65.4
1.Current labor force	72.8	81.2	64.8	71.0	78.5	64.2	73.7	82.5	65.1
1.1 Employed	72.1	80.4	64.2	70.2	77.5	63.6	73.0	81.7	64.5
1) At work	71.4	79.6	63.6	69.8	77.1	63.3	72.1	80.7	63.8
2) With job but not at work	0.7	0.9	0.6	0.4	0.5	0.3	0.9	1.1	0.7
1.2 Unemployed	0.7	0.8	0.6	0.8	1.0	0.7	0.7	0.8	0.6
1) Looking for a job	0.2	0.2	0.1	0.2	0.2	0.2	0.1	0.2	0.1
2) Not looking /Available for work	0.6	0.6	0.5	0.6	0.7	0.5	0.6	0.6	0.5
2.Seasonally inactive labor force	0.2	0.2	0.2	0.1	0.1	0.1	0.3	0.2	0.3
Not in labor force > 15 years of age	27.0	18.6	35.0	29.0	21.5	35.7	26.1	17.3	34.6
1. Household work	8.7	0.8	16.3	9.2	1.1	16.4	8.5	0.6	16.2
2. Studies	8.0	8.0	8.0	8.7	9.1	8.4	7.7	7.5	7.8
3. Too young/old or incapable to work	8.3	7.3	9.3	7.9	7.1	8.7	8.5	7.4	9.5
4. Others	2.0	2.5	1.4	3.2	4.3	2.2	1.4	1.8	1.1

TABLE B NUMBER AND PERCENTAGE OF POPULATION BY LABOR FORCE STATUS, SEX, REGION AND AREA

Labor Force Status and Sex	Whole Kingdom		Bangkok		Central Region		Northern Region		Northeastern Region		Southern Region					
	Total	M.A.	Non-M.A.	Total	M.A.	Non-M.A.	Total	M.A.	Non-M.A.	Total	M.A.	Non-M.A.				
Total	53,063.0	16,893.0	36,170.0	5,594.2	12,773.1	4,378.9	8,394.2	9,882.5	2,163.4	7,719.1	17,750.3	2,914.2	14,836.1	7,063.0	1,842.4	5,220.6
In the labor force	38,734.8	11,995.7	26,739.1	3,982.1	9,355.5	3,160.3	6,195.2	7,200.4	1,514.0	5,686.4	12,948.1	2,023.1	10,925.0	5,248.7	1,316.2	3,932.5
Not in the labor force over 15 years	14,328.2	4,897.3	9,430.9	1,612.1	3,417.6	1,218.6	2,199.0	2,682.1	649.4	2,032.8	4,802.2	891.1	3,911.1	1,814.3	526.2	1,288.0
Male	25,792.9	7,973.2	17,819.7	2,553.0	6,160.9	2,089.6	4,071.3	4,841.7	1,030.8	3,810.9	8,767.1	1,414.0	7,353.1	3,470.2	885.8	2,584.4
In the labor force	20,998.0	6,261.1	14,736.9	2,021.3	5,013.7	1,666.0	3,347.7	3,906.0	788.7	3,117.3	7,155.2	1,080.6	6,074.7	2,901.8	704.5	2,197.3
Not in the labor force over 15 years	4,794.9	1,712.1	3,082.8	531.7	1,147.2	423.6	723.6	935.7	242.1	693.7	1,611.9	333.5	1,278.4	568.4	181.3	387.1
Female	27,270.1	8,919.8	18,350.4	3,041.2	6,612.1	2,289.2	4,322.9	5,040.8	1,132.6	3,908.2	8,983.2	1,500.1	7,483.1	3,592.8	956.7	2,636.2
In the labor force	17,736.8	5,734.6	12,002.2	1,960.8	4,341.8	1,494.3	2,847.5	3,294.4	725.3	2,569.1	5,792.9	942.5	4,850.3	2,347.0	611.7	1,735.3
Not in the labor force over 15 years	9,533.3	3,185.2	6,348.2	1,080.4	2,270.4	795.0	1,475.4	1,746.4	407.3	1,339.1	3,190.3	557.6	2,632.8	1,245.9	345.0	900.9
Percentage																
Total	100.0	100.0	100.0	100.0	100.0	100.0	100.0	100.0	100.0	100.0	100.0	100.0	100.0	100.0	100.0	100.0
In the labor force	73.0	71.0	73.9	71.2	73.2	72.2	73.8	72.9	70.0	73.7	73.0	69.4	73.6	74.3	71.4	75.3
Not in the labor force over 15 years	27.0	29.0	26.1	28.8	26.8	27.8	26.2	27.1	30.0	26.3	27.1	30.6	26.4	25.7	28.6	24.7
Male	100.0	100.0	100.0	100.0	100.0	100.0	100.0	100.0	100.0	100.0	100.0	100.0	100.0	100.0	100.0	100.0
In the labor force	81.4	78.5	82.7	79.2	81.4	79.7	82.2	80.7	76.5	81.8	81.6	76.4	82.6	83.6	79.5	85.0
Not in the labor force over 15 years	18.6	21.5	17.3	20.8	18.6	20.3	17.8	19.3	23.5	18.2	18.4	23.6	17.4	16.4	20.5	15.0
Female	100.0	100.0	100.0	100.0	100.0	100.0	100.0	100.0	100.0	100.0	100.0	100.0	100.0	100.0	100.0	100.0
In the labor force	65.0	64.3	65.4	64.5	65.7	65.3	65.9	65.4	64.0	65.7	64.5	62.8	64.8	65.3	63.9	65.8
Not in the labor force over 15 years	35.0	35.7	34.6	35.5	34.3	34.7	34.1	34.7	36.0	34.3	35.5	37.2	35.2	34.7	36.1	34.2

2. Labor force participation

Table C shows the labor force participation rates which was defined as the percentage of the population in the total labor force to the population 15 years of age and

over was 73.0 per cent, and it shows that persons in non-municipal areas had higher participation rates than the municipal areas (73.9 per cent compared with 71.0 per cent).

TABLE C LABOR FORCE PARTICIPATION RATES BY AGE GROUP, SEX, REGION AND AREA

(Percentage)

Age group (Years) and sex	Whole kingdom			Bangkok	Central region			Northern region			Northeastern region			Southern region		
	Total	M.A.	Non- M.A.		Total	M.A.	Non- M.A.	Total	M.A.	Non- M.A.	Total	M.A.	Non- M.A.	Total	M.A.	Non- M.A.
Total	73.0	71.0	73.9	71.2	73.2	72.2	73.8	72.9	70.0	73.7	73.0	69.4	73.6	74.3	71.4	75.3
15-19	26.4	21.0	28.5	19.2	27.6	24.1	29.2	23.7	19.5	24.9	25.7	17.9	27.3	32.8	24.7	35.5
20-24	70.2	63.5	72.9	59.2	73.2	69.5	75.0	69.0	58.8	71.8	69.5	60.4	71.3	73.9	68.6	75.6
25-29	87.7	89.1	87.0	89.9	89.4	89.6	89.3	86.7	86.3	86.8	86.5	88.5	86.1	87.3	89.2	86.7
30-34	90.1	90.3	90.0	90.0	91.4	91.7	91.2	90.8	90.2	91.0	89.2	88.8	89.3	89.0	90.0	88.6
35-39	90.9	90.4	91.3	90.3	90.0	89.7	90.2	91.6	91.5	91.6	91.7	91.5	91.7	90.8	89.4	91.3
40-49	89.8	88.1	90.7	86.9	88.7	87.0	89.6	91.5	90.6	91.8	90.2	89.6	90.4	91.0	89.4	91.6
50-59	82.2	77.8	84.3	72.4	79.7	79.1	80.0	85.0	81.2	86.1	84.6	81.4	85.2	84.8	81.9	85.8
60 and over	39.3	30.1	43.4	23.1	34.9	29.4	37.6	40.3	36.7	41.4	44.7	34.9	46.6	43.7	34.9	46.8
Male	81.4	78.5	82.7	79.2	81.4	79.7	82.2	80.7	76.5	81.8	81.6	76.4	82.6	83.6	79.5	85.0
15-19	33.6	25.5	36.6	21.2	33.9	30.4	35.6	32.9	24.9	35.0	32.0	21.5	33.9	43.2	30.9	47.2
20-24	78.9	68.0	83.0	62.0	80.6	73.1	84.3	77.7	63.8	81.4	78.9	65.9	81.4	84.4	74.8	87.6
25-29	94.9	93.7	95.5	92.7	95.1	94.6	95.3	96.0	91.3	97.2	94.4	93.7	94.5	96.2	96.4	96.1
30-34	95.8	96.0	95.8	95.7	96.6	97.0	96.4	95.3	95.8	95.2	94.9	94.8	94.9	97.5	97.0	97.7
35-39	96.8	96.9	96.8	96.7	96.4	97.0	96.1	95.9	95.6	96.0	97.0	96.6	97.1	98.4	99.0	98.2
40-49	96.8	96.2	97.0	96.7	96.2	95.1	96.8	96.6	95.9	96.8	96.6	95.7	96.8	98.5	98.4	98.5
50-59	92.6	89.3	94.1	86.4	90.4	90.7	90.2	93.7	89.4	94.9	95.3	91.7	95.9	93.1	90.9	93.9
60 and over	51.6	39.0	56.9	32.4	45.8	36.2	50.3	51.3	46.9	52.5	59.4	45.0	62.1	55.0	42.9	59.1
Female	65.0	64.3	65.4	64.5	65.7	65.3	65.9	65.4	64.0	65.7	64.5	62.8	64.8	65.3	63.9	65.8
15-19	18.9	16.5	19.9	17.3	21.0	17.8	22.5	14.1	14.2	14.1	19.2	14.2	20.2	21.8	18.3	23.0
20-24	61.2	59.2	62.1	56.8	65.5	66.1	65.2	59.7	53.8	61.4	59.5	54.8	60.5	62.5	62.2	62.7
25-29	80.2	84.7	78.0	87.6	83.7	84.8	83.1	76.9	81.3	75.6	77.8	83.0	76.7	78.2	82.0	76.8
30-34	84.4	85.0	84.0	85.3	86.1	86.6	85.8	86.2	84.7	86.6	83.3	82.6	83.4	80.3	83.4	79.2
35-39	85.4	84.5	85.9	84.8	84.0	82.9	84.6	87.4	87.8	87.2	86.5	86.7	86.5	83.5	80.6	84.6
40-49	83.3	80.9	84.6	78.5	81.7	79.6	82.8	86.8	85.9	87.0	84.1	84.1	84.1	83.8	81.2	84.8
50-59	72.7	67.7	75.1	60.6	70.1	68.8	70.9	76.9	73.9	77.8	74.6	72.0	75.1	77.0	73.8	78.1
60 and over	29.6	23.3	32.5	16.2	26.7	24.3	27.8	31.3	28.7	32.1	32.8	27.0	33.9	34.7	28.8	36.8

The participation rates were relatively high in almost every age-group, even in the age-group 15-19 at which the rates in non-municipal areas were higher than municipal areas. This was partly because in the agricultural households, the members who were students could help their families during the busy season. Whereas, this aged group in the municipal areas were mostly students.

FIGURE 2 LABOR FORCE PARTICIPATION RATES BY AGE GROUP (YEARS)

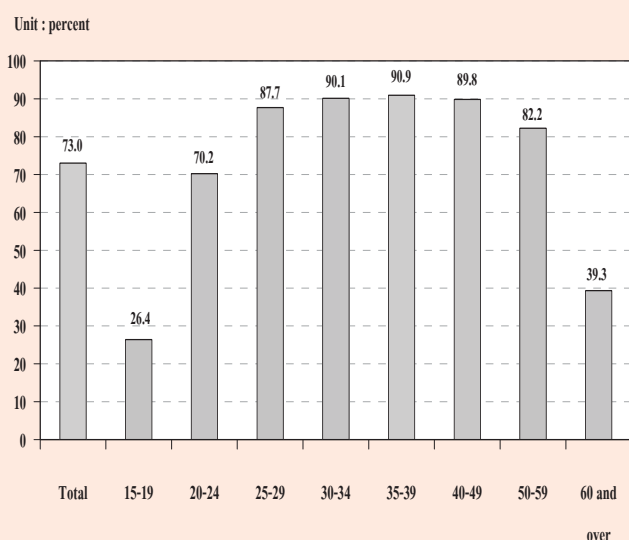

Considering sex differentials, it is found that males participated in the labor force more than females (81.4 and 65.0 per cent respectively) . It was true in both areas and every region.

Table D shows that the divorced participated the highest in the labor force (82.7 per cent) and males participation rates were the highest among the married about 90.5 per cent and females, the highest rate was among the divorced about 80.2 per cent. The results also show that in municipal area, the divorced participated the highest in the labor force, about 82.3 per cent, 87.3 per cent for married males and 81.0 per cent for divorced females. In non-municipal area, the divorced participated the highest in the labor force about 83.0 per cent, 91.9 per cent for married males and 79.7 per cent for divorced females (excluded the unknown status who ever married were in the labor force only 0.01 per cent of the total labor force).

TABLE D LABOR FORCE PARTICIPATION RATES BY MARITAL STATUS, SEX AND AREA

(Percentage)

Area and sex	Total	Marital status					
		Single	Married	Widowed	Divorced	Separated	Married do not know status
Total	73.0	59.4	81.6	38.6	82.7	80.5	89.1
Male	81.4	64.8	90.5	43.8	86.9	85.1	72.6
Female	65.0	52.1	73.1	37.3	80.2	77.4	95.9
Municipal areas	71.0	62.3	78.6	37.0	82.3	80.8	85.8
Male	78.5	64.3	87.3	41.9	85.2	83.4	72.6
Female	64.3	60.3	70.1	35.8	81.0	79.3	94.0
Non-municipal areas	73.9	57.5	82.9	39.4	83.0	80.3	100.0
Male	82.7	65.0	91.9	44.7	87.8	86.2	-
Female	65.4	45.8	74.4	38.0	79.7	76.1	100.0

Table E illustrates the participation rates by educational attainment, area and sex. It shows that levels of education at which people seem to get more interested in working than at other levels were the higher level, elementary and upper secondary level. Those who completed less than elementary level and lower secondary

level seemed to be more interested in continuing education rather than taking up employment.

The participation rates in non-municipal areas are mostly higher than in municipal areas, except these of level of education; upper secondary level (Vocational and Teacher training)

FIGURE 3 LABOR FORCE PARTICIPATION RATES BY LEVEL OF EDUCATIONAL ATTAINMENT

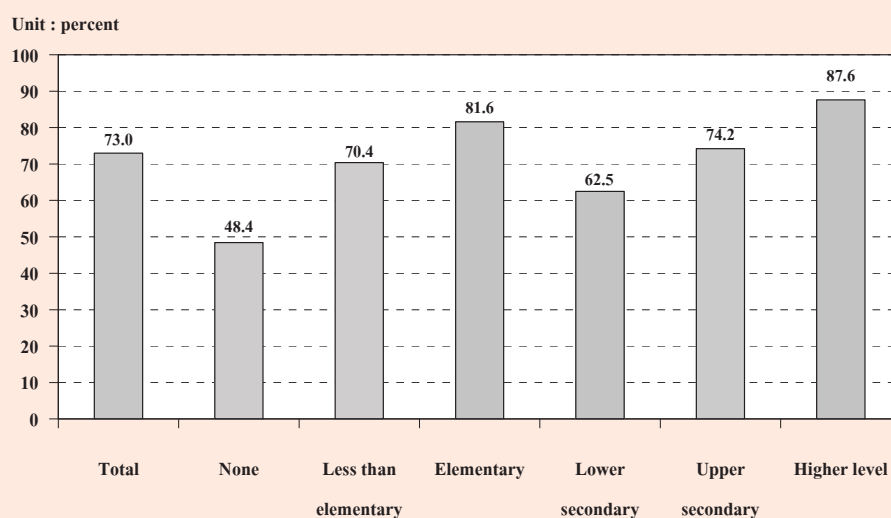

TABLE E LABOR FORCE PARTICIPATION RATES BY LEVEL OF EDUCATIONAL ATTAINMENT, AREA AND SEX

(Percentage)

Area and sex	Level of educational attainment											Others ^{1/}	Unknown
	Total	None	Less than elementary	Elementary	Lower secondary	Upper secondary level			Higher level				
						General/academic	Vocational	Teacher training	Academic	Higher technical education	Teacher training		
Total	73.0	48.4	70.4	81.6	62.5	75.2	71.6	57.0	89.9	85.2	83.2	87.2	74.7
Male	81.4	60.8	81.1	87.9	72.2	83.9	76.5	56.3	92.7	90.1	82.3	96.1	78.3
Female	65.0	42.2	61.7	74.7	51.4	65.9	65.1	57.4	87.8	79.9	83.8	75.5	70.7
M.A.	71.0	42.4	63.0	77.7	62.0	68.4	72.0	57.9	88.9	84.1	77.2	78.4	72.1
Male	78.5	56.8	74.6	84.9	69.8	75.4	78.2	66.5	91.4	88.1	76.6	95.2	73.8
Female	64.3	36.4	54.8	70.5	53.2	60.9	64.5	48.8	86.8	80.2	77.5	61.7	70.1
Non-M.A.	73.9	50.3	72.7	82.9	62.8	79.3	71.3	56.2	92.0	86.3	89.0	91.1	79.9
Male	82.7	61.9	82.9	88.8	73.3	89.0	75.1	42.7	95.6	91.8	87.4	96.5	88.1
Female	65.4	44.2	64.0	76.2	50.6	68.8	65.6	62.5	89.6	79.6	89.9	83.0	71.7

^{1/} Including short course vocational

3. Employed labor force

3.1 Work status : (Table F) The highest proportion of the total employed person was employees or about 43.9 per cent and of these 4 in 5 were employed in private sector, followed by own account workers (32.1 per cent). The unpaid family workers and employer which accounted for 21.2 and 2.8 per cent of the total employed. While the percentage of members of producers' cooperatives was very less about 0.1 per cent of the total employed persons.

FIGURE 4 PERCENTAGE OF EMPLOYED PERSONS BY WORK STATUS

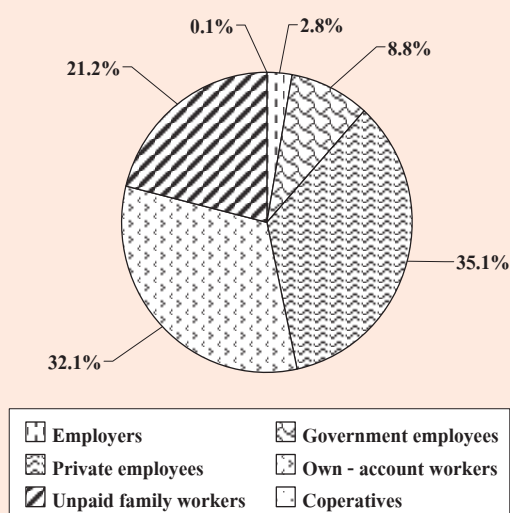

The majority of employed persons in both areas were employees, followed by own account workers. In municipal area, about 57.0 per cent were employees, among these, mostly working in private sector (43.8 per cent) while only 13.2 per cent were government employees. In non-municipal areas, about 38.0 per cent were employees, among these, 31.2 per cent working in private sector, followed by own account workers (25.6 per cent in municipal area and 35.0 percent

in non-municipal area. For the proportion of unpaid family workers in municipal areas was rather low compared with the non-municipal areas (13.2 per cent and 24.7 per cent respectively).

When work status was considered by regions, it was found that the percentages of those employed in all regions include Bangkok were largely worked as employees, followed by own account workers except the Northeast region, large percentages of employed persons were worked as own account workers about 39.5 per cent followed by employees about 30.6 percent and unpaid family worker about 28.2 percent.

3.2 Industry : (Table G) About 40.4 per cent of the total employed persons worked in agricultural sector and about 59.6 per cent in non-agricultural sector. The highest proportions of the employed persons was in the wholesale and retail trade 15.9 per cent, followed by manufacturing 13.7 per cent. The next was hotel and restaurants 7.0 per cent, construction 5.5 per cent, public administration 3.4 per cent, education and transport storage show equally 3.0 per cent. The rest shared in the other industries.

Most employed persons in municipal area worked in non-agriculture sector 90.6 per cent, the principal activities were wholesale and retail trade (24.3 per cent), followed by manufacturing 17.5 per cent, hotel and restaurants 12.7 per cent, While most of those in the non-municipal areas worked in agricultural sector 54.3 per cent.

TABLE F NUMBER AND PERCENTAGE OF EMPLOYED PERSONS BY WORK STATUS, REGION AND AREA

WORK STATUS	Whole Kingdom		Bangkok		Central Region		Northern Region		Northeastern Region		Southern Region					
	Total	M.A. Non- M.A.	Total	M.A. Non- M.A.	Total	M.A. Non- M.A.	Total	M.A. Non- M.A.	Total	M.A. Non- M.A.	Total	M.A. Non- M.A.				
Total	38,251.6	11,853.4	26,398.2	3,942.5	9,242.8	3,123.0	6,119.9	7,131.3	1,499.7	5,631.6	12,767.6	1,996.6	10,771.1	5,167.4	1,291.7	3,875.7
Employers	1,085.6	502.6	583.0	187.6	313.7	114.7	199.0	176.1	57.3	118.8	202.7	62.7	140.0	205.4	80.1	125.3
Government employees	3,352.2	1,561.5	1,790.7	411.6	727.6	327.0	400.6	658.3	245.4	412.8	1,106.3	399.0	707.4	448.5	178.5	270.0
Private employees	13,414.3	5,187.8	8,226.5	2,197.0	4,425.7	1,567.2	2,858.5	2,158.0	478.4	1,679.5	2,796.9	477.5	2,319.4	1,836.8	467.6	1,369.1
Own - account workers	12,272.0	3,030.4	9,241.5	828.1	2,348.4	739.9	1,608.5	2,376.6	457.2	1,919.3	5,040.4	636.9	4,403.4	1,678.6	368.3	1,310.3
Unpaid family workers	8,091.1	1,564.3	6,526.8	318.2	1,422.0	373.1	1,048.9	1,755.0	260.0	1,495.0	3,599.9	415.8	3,184.0	996.1	197.2	798.9
Members of Producers Cooperatives	36.5	6.8	29.7	-	5.5	1.0	4.5	7.4	1.1	6.2	21.5	4.6	16.9	2.1	-	2.1
								Number ('000)								
								Percentage								
Total	100.0	100.0	100.0	100.0	100.0	100.0	100.0	100.0	100.0	100.0	100.0	100.0	100.0	100.0	100.0	100.0
Employers	2.8	4.2	2.2	4.8	3.4	3.7	3.3	2.5	3.8	2.1	1.6	3.1	1.3	4.0	6.2	3.2
Government employees	8.8	13.2	6.8	10.4	7.9	10.5	6.6	9.2	16.3	7.3	8.7	20.0	6.6	8.7	13.8	7.0
Private employees	35.1	43.8	31.2	55.7	47.9	50.2	46.7	30.3	31.9	29.8	21.9	23.9	21.5	35.6	36.2	35.3
Own - account workers	32.1	25.6	35.0	21.0	25.4	23.7	26.3	33.3	30.4	34.1	39.5	31.9	40.9	32.5	28.5	33.8
Unpaid family workers	21.2	13.2	24.7	8.1	15.4	12.0	17.1	24.6	17.3	26.6	28.2	20.8	29.6	19.3	15.3	20.6
Members of Producers Cooperatives	0.1	0.1	0.1	-	0.1	0.0	0.1	0.1	0.0	0.1	0.2	0.2	0.2	0.0	-	0.1

TABLE G NUMBER AND PERCENTAGE OF EMPLOYED PERSONS BY INDUSTRY, REGION AND AREA

INDUSTRY	Whole Kingdom			Bangkok			Central Region			Northern Region			Northeastern Region			Southern Region																																																																																																																																																																																																																																																																																																																																										
	Total	M.A.	Non-M.A.	Total	M.A.	Non-M.A.	Total	M.A.	Non-M.A.	Total	M.A.	Non-M.A.	Total	M.A.	Non-M.A.	Total	M.A.	Non-M.A.																																																																																																																																																																																																																																																																																																																																								
	Number ('000)																																																																																																																																																																																																																																																																																																																																																									
Total	38,251.6	11,853.4	26,398.2	3,942.5	3,123.0	6,119.9	7,131.3	1,499.8	5,631.5	12,767.3	1,996.6	10,771.1	5,167.4	1,291.7	3,875.7	15,448.8	1,119.4	14,329.3	48.5	2,404.1	218.5	2,185.6	3,483.7	280.3	3,203.4	423.3	6,816.0	2,273.2	148.8	2,124.4	14,982.8	1,027.7	13,955.1	45.0	2,211.1	176.7	2,034.4	3,455.8	274.1	3,181.7	7,161.8	412.4	6,749.4	2,109.1	119.5	1,989.6	466.0	91.7	374.2	3.5	193.0	41.8	151.2	27.9	6.3	21.6	77.5	11.0	66.6	164.1	29.3	134.8	22,802.9	10,734.0	12,068.9	3,894.0	6,838.8	2,904.5	3,934.3	3,647.7	1,219.5	2,428.2	5,527.9	1,573.2	3,955.1	2,894.2	1,142.9	1,751.3	54.1	21.7	32.4	0.4	25.3	14.0	11.3	10.8	3.3	7.5	11.3	0.5	10.8	6.3	3.6	2.8	5,221.4	2,071.1	3,150.3	823.6	2,321.7	815.2	1,506.5	669.6	160.5	509.0	987.0	158.3	828.7	419.4	113.4	306.0	102.1	56.7	45.4	13.6	30.6	15.7	14.9	18.3	11.3	7.0	27.2	9.9	17.3	12.5	6.3	6.2	2,103.6	574.2	1,529.4	158.6	555.1	162.7	392.3	475.4	79.6	395.8	610.2	96.5	513.7	304.4	76.9	227.5	6,079.7	2,884.5	3,195.1	953.7	1,532.6	710.5	822.1	1,026.6	373.9	652.6	1,656.4	494.6	1,161.7	910.5	351.8	558.7	motor vehicles motorcycles and personal and household goods	2,658.8	1,506.2	1,152.6	477.1	714.6	367.2	347.5	397.2	189.7	207.5	606.9	231.5	375.4	463.0	240.7	222.2	6. Hotel and restaurants	1,130.4	675.1	455.3	348.9	358.7	182.1	176.6	101.0	33.9	67.2	203.8	53.8	150.0	118.0	56.4	61.6	7. Transport, storage and communication	385.4	253.9	131.5	132.7	97.8	55.9	41.9	60.5	22.7	37.8	64.4	28.9	35.4	30.0	13.7	16.4	8. Financial intermediation	790.1	563.5	226.6	320.5	217.9	118.3	99.6	83.1	39.8	43.2	92.1	41.9	50.2	76.5	42.9	33.6	9. Real estate, renting and business activities	1,316.7	611.9	704.8	169.4	275.2	138.0	137.2	249.1	83.8	165.3	445.8	147.1	298.7	177.2	73.7	103.5	10. Public administration and defence, compulsory social security	1,159.9	540.5	619.5	136.5	247.0	114.3	132.7	217.6	93.0	124.7	399.1	136.8	262.3	159.9	60.0	99.9	12. Health and social work	709.7	346.8	363.0	92.2	175.5	75.3	100.2	155.2	57.2	98.0	199.6	80.2	119.4	87.2	41.8	45.4	13. Other community, social and personal service activity	836.9	455.8	381.1	160.1	237.6	109.2	128.4	142.7	54.2	88.5	182.2	79.9	102.4	114.3	52.4	61.9	14. Private households with employed persons	230.5	150.9	79.6	88.6	44.1	23.4	20.8	40.7	16.6	24.1	42.2	13.2	28.9	14.9	9.1	5.8	15. Extra-territorial organizations and bodies	1.6	1.3	0.3	1.3	0.3	-	0.3	-	-	-	-	-	-	-	-	-	-	16. Unknown	21.9	19.9	2.0	16.8	4.8	2.8	2.0	-	-	-	-	0.4	-	-	-	-

TABLE G NUMBER AND PERCENTAGE OF EMPLOYED PERSONS BY INDUSTRY, REGION AND AREA (Contd.)

INDUSTRY	Whole Kingdom			Bangkok			Central Region			Northern Region			Northeastern Region			Southern Region		
	Total	M.A.	Non-M.A.	Total	M.A.	Non-M.A.	Total	M.A.	Non-M.A.	Total	M.A.	Non-M.A.	Total	M.A.	Non-M.A.	Total	M.A.	Non-M.A.
	Percentage																	
Total	100.0	100.0	100.0	100.0	100.0	100.0	100.0	100.0	100.0	100.0	100.0	100.0	100.0	100.0	100.0	100.0	100.0	100.0
Agricultural	40.4	9.4	54.3	1.2	26.0	7.0	35.7	18.7	56.9	21.2	63.3	44.0	11.5	54.8				
1. Agriculture, hunting and forestry	39.2	8.7	52.9	1.1	23.9	5.7	33.2	18.3	56.5	20.7	62.7	40.8	9.3	51.3				
2. Fishing	1.2	0.8	1.4	0.1	2.1	1.3	2.5	0.4	0.4	0.6	0.6	3.2	2.3	3.5				
Non-Agricultural	59.6	90.6	45.7	98.7	74.0	93.0	64.3	81.3	43.1	78.8	36.7	56.0	88.5	45.2				
1. Mining and quarrying	0.1	0.2	0.1	0.0	0.3	0.5	0.2	0.2	0.1	0.0	0.1	0.1	0.3	0.1				
2. Manufacturing	13.7	17.5	11.9	20.9	25.1	26.1	24.6	10.7	9.0	7.9	7.7	8.1	8.8	7.9				
3. Electricity, gas and water supply	0.3	0.5	0.2	0.3	0.3	0.5	0.2	0.3	0.8	0.1	0.2	0.2	0.5	0.2				
4. Construction	5.5	4.8	5.8	4.0	6.0	5.2	6.4	6.7	5.3	7.0	4.8	5.9	6.0	5.9				
5. Wholesale and retail trade, repair of motor vehicles motorcycles and personal and household goods	15.9	24.3	12.1	24.2	16.6	22.8	13.4	14.4	24.9	11.6	10.8	17.6	27.2	14.4				
6. Hotel and restaurants	7.0	12.7	4.4	12.1	7.7	11.8	5.7	5.6	12.7	3.7	4.8	9.0	18.6	5.7				
7. Transport, storage and communication	3.0	5.7	1.7	8.9	3.9	5.8	2.9	1.4	2.3	1.2	1.6	2.3	4.4	1.6				
8. Financial intermediation	1.0	2.1	0.5	3.4	1.1	1.8	0.7	0.9	1.5	0.7	0.5	0.6	1.1	0.4				
9. Real estate, renting and business activities	2.1	4.8	0.9	8.1	2.4	3.8	1.6	1.2	2.7	0.8	0.7	1.5	3.3	0.9				
10. Public administration and defence, compulsory social security	3.4	5.2	2.7	4.3	3.0	4.4	2.2	3.5	5.6	2.9	3.5	3.4	5.7	2.7				
11. Education	3.0	4.6	2.4	3.5	2.7	3.7	2.2	3.1	6.2	2.2	3.1	3.1	4.6	2.6				
12. Health and social work	1.9	2.9	1.4	2.3	1.9	2.4	1.6	2.2	3.8	1.7	1.6	1.7	3.2	1.2				
13. Other community, social and personal service activity	2.2	3.9	1.4	4.1	2.6	3.5	2.1	2.0	3.6	1.6	1.4	2.2	4.1	1.6				
14. Private households with employed persons	0.6	1.3	0.3	2.3	0.5	0.8	0.3	0.6	1.1	0.4	0.3	0.3	0.7	0.2				
15. Extra-territorial organizations and bodies	0.0	0.0	0.0	0.0	0.0	-	0.0	-	-	-	-	-	-	-				
16. Unknown	0.1	0.2	0.0	0.4	0.1	0.1	0.0	-	-	-	-	-	-	-				

Considering regional differentials, it was found that the majority of employed persons in the region were non-agricultural sector, especially the Central region 74.0 per cent, the next was the South region 56.0 per cent, North 51.2 per cent and Northeast 43.3 per cent the highest employed. For Bangkok the majority of employed person were considerably high in non-agricultural sector (98.7 per cent).

3.3 Occupation : From the distribution of employed persons by occupation (table H), skilled agricultural and fishery workers constituted the bulk of the employed labor force 35.8 per cent. The occupation group with the next largest number of workers was service workers and shop and market sales workers which accounted for 17.5 per cent, and craft and related trades workers about 12.9 per cent, elementary occupations workers about 11.1 per cent, and the rest were other occupations.

Again the pattern of occupation in the municipal areas was quite different from that of the non-municipal areas and the whole kingdom. In the municipal areas, about 29.2 per cent of the total employed were service workers and shop and market sales workers, 12.7 per cent were craft and same related trades workers, 11.9 per cent were elementary occupation, and 10.8 per cent were plant and machine operators and assemblers. The occupational patterns in non-municipal areas were similar to the whole kingdom, which the largest number of workers was skilled agricultural and fishery workers 48.0 per cent, followed by elementary occupations workers 13.3 per cent,

service workers and shop and market sales workers 12.2 per cent, and craftsmen and related trades workers about 10.4 per cent.

In every region, the occupational patterns were not quite different. That was the principal occupation was agricultural occupation especially in the Northeast, comprised 51.2 per cent, the next was the South 42.1 per cent. The next was the North 41.3 per cent and central 21.4 percent. But in the Bangkok, service workers and shop and market sales workers constituted about 26.2 per cent of the total employed. Around 13.1 per cent were plant and machine operators and assemblers, craftsmen and related trade workers, 12.6 per cent, elementary occupation worker 12.3 per cent, technicians and associate professionals about 10.1 per cent, Professionals about 8.7 per cent, clerks about 8.6 per cent and legislator senior officials and manage about 6.9 per cent and the rest were other occupations.

3.4 Education : The distribution of employed persons by level of educational attainment (Table I) illustrated that of the employed people, vast majority had low level of education, 55.2 per cent only held some elementary level or none at all, while 29.0 per cent in secondary level, 15.5 per cent in higher level and the rest were others.

Among people residing in municipal areas who were employed and completed more than elementary level (secondary and higher level) was higher than those live in non-municipal areas (60.5 per cent and 37.4 per cent respectively). In municipal areas, 38.9 per cent of employed person had some elementary level or none at all,

TABLE I NUMBER AND PERCENTAGE OF EMPLOYED PERSON BY LEVEL OF EDUCATIONAL ATTAINMENT, REGION AND AREA

LEVEL OF EDUCATIONAL ATTAINMENT	Whole Kingdom		Bangkok		Central Region		Northern Region		Northeastern Region		Southern Region				
	Total	M.A.	Non-M.A.	Total	M.A.	Non-M.A.	Total	M.A.	Non-M.A.	Total	M.A.	Non-M.A.			
Total	38,251.6	11,853.4	26,398.2	3,942.5	9,242.8	3,123.0	6,119.9	7,131.3	1,499.7	5,631.6	12,767.6	10,771.1	5,167.4	1,291.7	3,875.7
None	1,139.4	241.9	897.5	65.4	260.1	69.2	190.9	434.8	52.4	382.4	180.5	161.3	198.6	35.7	162.9
Less than Elementary	11,377.0	2,391.6	8,985.3	606.2	2,554.7	673.6	1,881.1	2,519.0	422.2	2,096.8	4,360.9	3,900.1	1,336.2	228.8	1,107.4
Elementary	8,587.8	1,982.5	6,605.3	662.4	1,855.9	518.8	1,337.1	1,375.4	206.3	1,169.1	3,503.7	3,133.9	1,190.4	225.1	965.2
Lower Secondary	5,883.9	1,831.1	4,052.8	568.2	1,598.8	556.7	1,042.0	992.9	200.6	792.3	1,845.1	282.5	878.9	223.0	655.9
Upper Secondary Level	5,198.4	1,935.9	3,262.5	635.6	1,359.8	528.9	830.9	883.8	227.4	656.4	1,555.3	321.1	764.0	222.8	541.1
General/Academic	3,848.3	1,310.8	2,537.6	406.1	941.0	355.2	585.7	677.8	162.0	515.8	1,271.3	236.2	552.1	151.2	400.9
Vocational	1,335.7	618.9	716.8	228.8	413.6	171.4	242.2	200.4	64.2	136.2	281.8	83.3	211.2	71.1	140.0
Teacher Training	14.5	6.3	8.1	0.7	5.2	2.3	3.0	5.7	1.2	4.4	2.1	1.6	0.7	0.5	0.2
Higher Level	5,938.0	3,402.8	2,535.2	1,375.3	1,560.2	755.6	804.5	910.3	382.9	527.4	1,320.1	542.8	772.2	346.1	426.0
Academic	3,389.3	2,215.6	1,173.7	1,073.7	870.2	468.3	401.9	474.4	215.7	258.7	593.8	278.2	377.3	179.8	197.5
Higher Technical Education	1,782.0	841.6	940.5	241.9	522.0	209.5	312.5	296.8	105.4	191.4	432.6	162.4	288.7	122.2	166.5
Teacher Training	766.7	345.7	421.0	59.7	168.0	77.9	90.1	139.1	61.7	77.4	293.8	102.3	106.2	44.1	62.0
Others ^{1/}	37.5	10.3	27.3	-	17.2	2.1	15.1	14.1	7.5	6.6	1.1	0.1	5.1	0.6	4.6
Unknown	89.6	57.3	32.3	29.4	36.2	18.0	18.2	0.9	0.1	0.8	1.0	0.3	22.1	9.6	12.6
Total	100.0	100.0	100.0	100.0	100.0	100.0	100.0	100.0	100.0	100.0	100.0	100.0	100.0	100.0	100.0
None	3.0	2.0	3.4	1.7	2.8	2.2	3.1	6.1	3.5	6.8	1.4	1.0	3.8	2.8	4.2
Less than Elementary	29.7	20.2	34.0	15.4	27.6	21.6	30.7	35.3	28.1	37.2	34.2	23.1	25.9	17.7	28.6
Elementary	22.5	16.7	25.0	16.8	20.1	16.6	21.9	19.3	13.7	20.8	27.4	18.5	23.0	17.4	24.9
Lower Secondary	15.4	15.5	15.4	14.4	17.3	17.8	17.0	13.9	13.3	14.1	14.5	14.2	17.0	17.3	16.9
Upper Secondary Level	13.6	16.3	12.4	16.1	14.7	16.9	13.6	12.4	15.1	11.7	12.2	16.1	14.8	17.3	14.0
General/Academic	10.1	11.1	9.6	10.3	10.2	11.4	9.6	9.5	10.8	9.2	10.0	11.8	10.7	11.7	10.3
Vocational	3.5	5.2	2.7	5.8	4.5	5.5	4.0	2.8	4.2	2.4	2.2	4.2	4.1	5.5	3.6
Teacher Training	0.0	0.1	0.0	0.0	0.1	0.1	0.1	0.1	0.0	0.1	0.0	0.1	0.0	0.0	0.0
Higher Level	15.5	28.7	9.6	34.9	16.9	24.2	13.2	12.8	25.5	9.4	10.3	27.2	14.9	26.8	11.0
Academic	8.9	18.7	4.5	27.2	9.4	15.0	6.6	6.7	14.3	4.6	4.7	13.9	7.3	13.9	5.1
Higher Technical Education	4.7	7.1	3.6	6.1	5.7	6.7	5.1	4.2	7.0	3.4	3.4	8.1	5.6	9.5	4.3
Teacher Training	2.0	2.9	1.6	1.5	1.8	2.5	1.5	2.0	4.1	1.4	2.3	5.1	2.1	3.4	1.6
Others ^{1/}	0.1	0.1	0.1	-	0.2	0.1	0.3	0.2	0.5	0.1	0.0	0.0	0.1	0.0	0.1
Unknown	0.2	0.5	0.1	0.7	0.4	0.6	0.3	0.0	0.0	0.0	0.0	0.0	0.4	0.7	0.3

^{1/} Including short course vocational

31.8 per cent had secondary level and 28.7 per cent had higher level, whereas the corresponding educational level for employed persons in non-municipal areas were 62.4, 27.8 and 9.6 per cent respectively.

On the region level, the majority of employed persons in every region had some elementary level of education or none at all, especially the highest percentage in the Northeast about 63.0 per cent. The North shows the second highest in such level with 60.7 per cent, followed by the South with 52.7 per cent and the Central with 50.5 per cent. With regards to the secondary level of those employed persons, the Central shows the highest percentage with 32.0 per cent followed by the South, 31.8 per cent the Northeast 26.7 per cent. and the North, 26.3 per cent respectively. It is also noted that at higher level of education, the Central also shows the highest percentage with 16.9 per cent, followed by the South the North and the Northeast with 14.9, 12.8 and 10.3 per cent respectively.

For Bangkok, most of employed person completed more than elementary level (65.4 per cent), especially the high rate in the higher level (34.9 per cent).

4. Unemployment

The unemployment rate is the ratio of the number of unemployed persons to the labor force expressed as a percentage. It depends therefore on the definition of unemployment as well as of the labor force adopted in the survey. Beginning from the survey in August 1982, unemployment has been measured, for a better understanding of the situation, in terms of persons available for works, including not only those actively looking for work but also those not looking for but available for works. As well, the classification of the labor force status or activity has been revised to include, besides the current labor force, the seasonally inactive labor force, to constitute what is described as the total labor force. Different unemployment rates can be computed for purposes of comparative analysis, using different measures of unemployment

and labor force as given in Table J.

TABLE J DIFFERENT RATES OF UNEMPLOYMENT, QUARTER 4 : OCTOBER-DECEMBER 2009

(Percentage)

Labor force	Actively looking for work	Total available for work
Current labor force	0.2	1.0
Total labor force	0.2	1.0

In general, during the agricultural season, the unemployment rate calculated from the total labor force is very close to that obtained from the current labor force but in the slack season the rates are quite different.

At this quarter of the survey, the rate of total unemployment or percentage of the total labor force who did not work but were available for work (total available for work) was about 1.0 per cent while the open unemployment which measured from those who were actively looking for work was 0.2 per cent. Generally, any measurement of unemployment shows that the number of unemployed persons was among the off-season of agriculture are more than the

numbers among agriculture season of the same year.

Table K reveals that the rate of unemployment was rather high among the young population aged 15-29 years or those who just entered in the labor force. Of these the population aged 15-24 years (include males and females) had very high rates of unemployment, especially the population age 15-19 years had the highest rates (4.3 per cent). This reflects an increasingly widespread problem of unemployment among the young population with middle and high level of educational attainment since the young with secondary level, higher level or equivalent educational levels begin to enter the labor market at around this age-group.

FIGURE 5 UNEMPLOYMENT RATES BY AGE GROUP (YEARS)

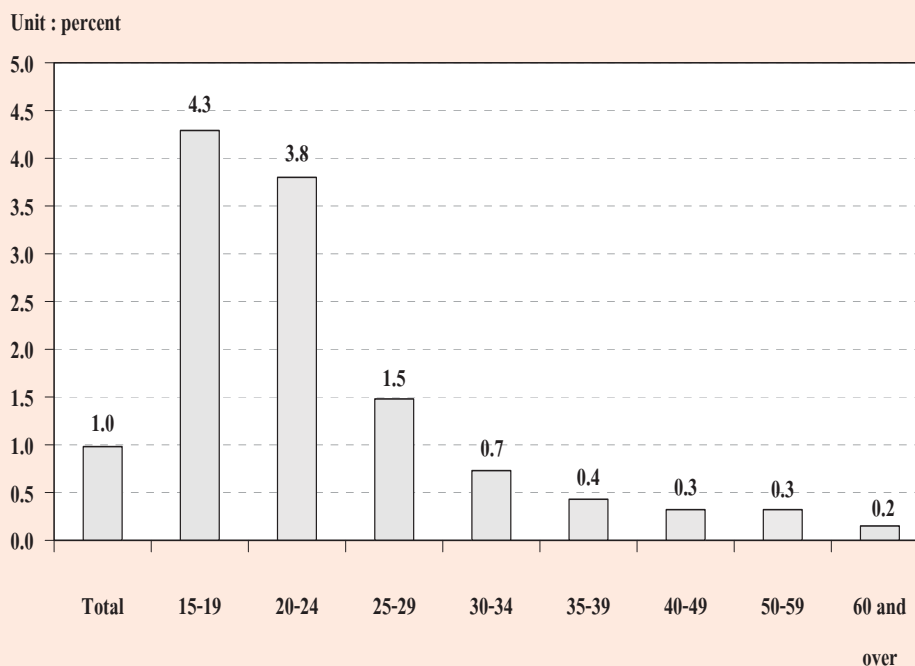

TABLE K UNEMPLOYMENT RATES BY AGE GROUP, SEX, REGION AND AREA

(Percentage)																
Sex and age group (years)	Whole kingdom			Bangkok	Central region			Northern region			Northeastern region			Southern region		
	Total	M.A.	Non-M.A.		Total	M.A.	Non-M.A.	Total	M.A.	Non-M.A.	Total	M.A.	Non-M.A.	Total	M.A.	Non-M.A.
Total	1.0	1.1	0.9	1.0	1.1	1.1	1.1	0.7	0.9	0.7	0.8	1.1	0.8	1.5	1.9	1.4
15-19	4.3	5.8	3.9	6.9	5.5	7.3	4.8	2.7	5.6	2.1	3.6	2.7	3.7	4.8	5.5	4.6
20-24	3.8	4.4	3.6	3.7	3.8	3.5	3.9	3.4	3.6	3.4	3.2	4.9	2.9	5.7	7.4	5.2
25-29	1.5	1.9	1.3	1.5	2.0	1.9	2.0	1.1	2.0	0.8	1.2	2.2	1.0	1.8	2.7	1.5
30-34	0.7	0.9	0.6	0.9	1.0	1.1	0.9	0.6	0.5	0.6	0.5	1.0	0.4	0.8	0.8	0.8
35-39	0.4	0.5	0.4	0.5	0.4	0.4	0.4	0.4	0.1	0.5	0.3	0.4	0.2	1.0	1.0	1.0
40-49	0.3	0.4	0.3	0.4	0.3	0.4	0.3	0.2	0.2	0.2	0.3	0.3	0.3	0.4	0.7	0.3
50-59	0.3	0.4	0.3	0.6	0.3	0.4	0.3	0.3	0.3	0.3	0.2	0.1	0.2	0.4	0.3	0.4
60 and over	0.2	0.2	0.1	0.6	0.2	0.1	0.3	0.0	0.1	0.0	0.1	0.0	0.1	0.2	0.4	0.2
Male	1.0	1.2	0.9	1.0	1.2	1.2	1.2	0.6	0.9	0.5	0.8	1.2	0.7	1.7	2.1	1.6
15-19	4.5	7.0	3.8	10.0	5.4	8.8	4.0	2.1	5.9	1.3	4.1	1.9	4.3	5.3	6.6	5.0
20-24	3.3	4.7	2.9	4.2	4.2	3.5	4.5	1.9	3.3	1.6	2.2	5.1	1.8	5.8	8.2	5.1
25-29	1.5	2.2	1.2	1.6	2.0	2.1	2.0	0.8	2.0	0.5	1.0	2.2	0.8	2.5	4.1	2.0
30-34	0.7	0.7	0.7	0.4	0.9	0.7	1.0	0.5	0.6	0.5	0.7	1.5	0.6	0.8	1.0	0.7
35-39	0.4	0.4	0.4	0.6	0.4	0.2	0.4	0.4	-	0.5	0.3	0.6	0.2	0.7	0.1	1.0
40-49	0.3	0.4	0.3	0.4	0.4	0.5	0.3	0.1	0.1	0.0	0.3	0.4	0.3	0.4	0.4	0.4
50-59	0.4	0.5	0.4	0.8	0.4	0.5	0.4	0.4	0.2	0.4	0.3	0.2	0.3	0.4	0.1	0.5
60 and over	0.2	0.2	0.1	0.5	0.2	0.1	0.2	0.0	0.2	-	0.2	-	0.2	0.2	0.5	0.1
Female	1.0	1.0	0.9	0.9	1.0	1.0	1.0	1.0	0.8	1.0	0.8	0.9	0.8	1.3	1.6	1.2
15-19	4.0	4.0	3.9	3.3	5.7	4.6	6.2	4.4	4.9	4.3	2.9	3.9	2.7	3.7	3.6	3.8
20-24	4.4	4.1	4.6	3.3	3.2	3.4	3.0	5.6	3.9	6.0	4.4	4.5	4.4	5.6	6.3	5.4
25-29	1.5	1.6	1.4	1.4	2.0	1.6	2.1	1.4	2.0	1.3	1.4	2.1	1.2	0.9	1.1	0.8
30-34	0.8	1.1	0.6	1.4	1.0	1.4	0.8	0.6	0.4	0.7	0.3	0.4	0.2	0.8	0.5	0.8
35-39	0.5	0.5	0.4	0.4	0.4	0.5	0.3	0.4	0.2	0.5	0.2	0.2	0.3	1.3	1.9	1.0
40-49	0.3	0.4	0.3	0.4	0.3	0.2	0.3	0.3	0.3	0.3	0.3	0.3	0.3	0.4	1.1	0.2
50-59	0.2	0.3	0.2	0.3	0.3	0.4	0.2	0.3	0.4	0.2	0.1	-	0.1	0.4	0.6	0.4
60 and over	0.1	0.2	0.1	0.7	0.2	0.1	0.3	0.1	-	0.1	0.0	0.1	-	0.2	0.2	0.2

Considered unemployment rate by sex, it was found that, unemployment rate of male and female show equally was (1.0 per cent) The unemployment rate in municipal and higher than non-municipal area (1.1 per cent and 0.9 per cent respectively). If the regions were taken into account, the rate of unemployment in the South show highest percentage with 1.5 per cent, Followed Central 1.1 per cent, Bangkok 1.0 per cent, Northeast 0.8 per cent and North 0.7 per cent respectively.

Considering on levels of educational attainment of the unemployed person (Table L), it was found that the unemployment rate of persons attained higher level (academic and technical), upper secondary (vocational and

academic) and lower secondary level were rather high.

FIGURE 6 UNEMPLOYMENT RATES BY LEVEL OF EDUCATIONAL ATTAINMENT

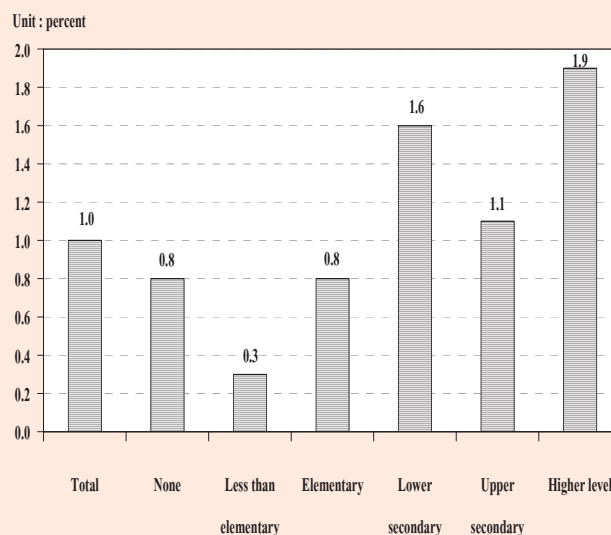

TABLE L UNEMPLOYMENT RATES BY LEVEL OF EDUCATIONAL ATTAINMENT, SEX AND AREA

(Percentage)

Area and sex	Level of educational attainment											
	Total	None	Less than elementary	Elementary	Lower secondary	Upper secondary level			Higher level		Others ^{1/} and unknown	
						General/academic	Vocational	Teacher training	Academic	Higher technical education	Teacher training	
Total	1.0	0.8	0.3	0.8	1.6	0.9	1.4	4.0	2.3	1.8	0.3	0.4
Male	1.0	1.1	0.4	0.9	1.7	0.8	1.3	9.9	1.9	1.8	0.4	-
Female	1.0	0.6	0.2	0.7	1.5	1.1	1.6	-	2.7	1.9	0.2	1.0
M.A.	1.1	1.4	0.4	0.8	1.8	1.0	1.1	8.7	1.6	1.5	0.2	0.7
Male	1.2	1.7	0.6	0.9	2.0	1.0	1.0	14.7	1.5	1.6	0.5	-
Female	1.0	1.1	0.3	0.6	1.5	1.0	1.3	-	1.7	1.3	0.1	1.5
Non-M.A.	0.9	0.7	0.3	0.8	1.5	0.9	1.7	-	3.6	2.1	0.3	-
Male	0.9	1.0	0.3	0.9	1.5	0.8	1.5	-	2.7	1.9	0.3	-
Female	0.9	0.4	0.2	0.7	1.6	1.1	1.9	-	4.3	2.4	0.4	-

^{1/} Including short course vocational

5. Characteristics of the unemployed labor force

Table M illustrates that the unemployed persons were largely males, 55.1 per cent whereas the corresponding percentage for females was 44.9 per cent. The percentage of unemployed male

were about 56.6 and 45.4 per cent of the total unemployed in the municipal area and non-municipal area respectively which was higher than the female about 54.3 per cent and 45.7 per cent.

TABLE M NUMBER AND PERCENTAGE OF UNEMPLOYED PERSONS BY LEVEL OF EDUCATIONAL ATTAINMENT, SEX AND AREA

Area and sex	Level of educational attainment											Others ^{1/} and unknown
	Total	None	Less than elementary	Elementary	Lower secondary	Upper secondary level			Higher level			
						General/academic	Vocational	Teacher training	Academic	Higher technical education	Teacher training	
Number ('000)												
Total	380.9	9.3	34.1	68.1	97.0	36.0	19.2	0.6	80.6	33.2	2.2	0.4
Male	209.9	5.5	21.4	42.9	61.8	18.9	11.0	0.6	28.8	18.0	1.1	-
Female	171.0	3.8	12.7	25.3	35.2	17.1	8.3	-	51.8	15.2	1.2	0.4
Municipal areas	133.6	3.3	10.7	15.3	33.4	13.2	7.1	0.6	36.3	12.6	0.8	0.4
Male	75.5	1.7	6.5	10.2	22.3	7.3	3.8	0.6	15.4	7.2	0.6	-
Female	58.0	1.6	4.2	5.1	11.1	5.8	3.2	-	20.9	5.5	0.2	0.4
Non-municipal areas	247.3	6.0	23.4	52.9	63.7	22.9	12.2	-	44.3	20.6	1.4	-
Male	134.4	3.8	14.9	32.7	39.5	11.6	7.1	-	13.4	10.9	0.5	-
Female	113.0	2.2	8.5	20.2	24.1	11.3	5.0	-	30.9	9.7	1.0	-
Percentage												
Total	100.0	2.4	9.0	17.9	25.5	9.5	5.0	0.2	21.2	8.7	0.6	0.1
Male	100.0	2.6	10.2	20.4	29.4	9.0	5.2	0.3	13.7	8.6	0.5	-
Female	100.0	2.2	7.4	14.8	20.6	10.0	4.8	-	30.3	8.9	0.7	0.2
Municipal areas	100.0	2.5	8.0	11.5	25.0	9.9	5.3	0.5	27.2	9.5	0.6	0.3
Male	100.0	2.2	8.6	13.5	29.5	9.7	5.1	0.8	20.4	9.5	0.8	-
Female	100.0	2.8	7.2	8.8	19.1	10.1	5.5	-	36.0	9.5	0.3	0.7
Non-municipal areas	100.0	2.4	9.5	21.4	25.7	9.2	4.9	-	17.9	8.3	0.6	-
Male	100.0	2.8	11.1	24.3	29.4	8.6	5.3	-	10.0	8.1	0.4	-
Female	100.0	2.0	7.5	17.9	21.4	10.0	4.5	-	27.4	8.6	0.9	-

^{1/} Including short course vocational

The majority of the unemployed persons show with 64.9 per cent were in the non-municipal areas because these areas constituted a larger part of the total labor force. About 64.0 per cent of the total unemployed males were in the non-municipal

areas while it was 66.1 per cent for females. However, the percentage of unemployed males and females were lower in busy season than the slack season.

The unemployed persons completed in some elementary education and none constituted the highest proportion (29.3 per cent) of the total unemployed, the secondary level (48.2 per cent) and higher level (22.4 per cent). In the non-municipal areas they accounted higher than the municipal areas for elementary and none (33.3 per cent compared with 22.0 per cent). While in the municipal areas, they accounted higher than non-municipal area for higher level (28.6 per cent compared with 19.0 per cent).

6. Hours worked

Data on hours worked and additional hours available for work have been obtained in respect of all the employed persons. In the case of persons who had job but did not work at all during

the survey week, the question on hours worked was interpreted as the zero hours per week. The data on hours worked included hours worked on all occupations, principal as well as others.

The data summarized in Table N show that about 36.6 per cent of the employed persons worked 50 hours or more per week. About 46.9 per cent of employed persons worked 35-49 hours per week. On the other word, about 83.5 per cent of employed person worked 35 hours or more per week and they might be classified as fully employed. About 15.6 per cent, for worked less than 35 hours per week and may be regarded as under-employed. For employed persons who did not work during the survey week (0 hours) but had regular job, which accounted only 1.0 per cent.

TABLE N NUMBER AND PERCENTAGE OF EMPLOYED PERSONS BY HOURS WORKED PER WEEK

Hours work per week	Employed persons		Persons available for additional work	
	Number (in thousands)	Percentage	Number (in thousands)	Percentage (as compared to employed)
Total	38,251.6	100.0	974.8	2.6
0 hours	378.9	1.0	66.5	17.6
1 - 9 hours	395.8	1.0	105.2	26.6
10 - 19 hours	1,263.4	3.3	150.3	11.9
20 - 29 hours	2,712.3	7.1	214.8	7.9
30 - 34 hours	1,590.6	4.2	89.1	5.6
35 - 39 hours	3,703.1	9.7	89.9	2.4
40 - 49 hours	14,216.9	37.2	175.1	1.2
50 hours and over	13,990.6	36.6	83.9	0.6

The percentage of employed persons who were available for additional work, which is also an indicator for under-employment, accounted for about 2.6 per cent. Of the employed persons who worked less than 35 hours per week, 9.4 per cent desired and were available for additional work. The details of hours worked by occupation, industry and work status are illustrated in the Statistical Tables (Table 8-10).

7. Wages and salaries

Data on wages and salaries have been collected in respect of all employees in accordance with the system applicable to each case and converted into the equivalent monthly wages and salaries. The data have been tabulated by industry, sex and area separately for government and private employees (see Table 15 and 16 in the statistical tables). In this chapter, data on the number of male and female employees by wage level or salary (not including supplementary earnings) and area are presented in Table O.

On the whole, about 37.8 per cent of 16.8 million employees had monthly wage or salary of Baht 2,501-5,500, around 31.9 per cent had monthly wage or salary of Baht 5,501-10,000, about 20.7 percent had over Baht 10,000 per month and about 9.2 per cent received less than Baht 2,500 per month.

The majority of employees in the municipal areas had higher level of wage or salary than their counterpart in the other area. For instance, only about 27.1 per cent of employees in the municipal areas received monthly wage or salary of below Baht 5,500 whereas the corresponding figure in the non-municipal areas was 60.4 per cent. Around 72.4 per cent of employees in the municipal areas earned more than Baht 5,500 compared with 39.2 per cent in the non-municipal areas. Moreover, about 33.9 per cent of employees in the municipal areas earned more than Baht 10,000 per month while the percentages in the non-municipal areas was only 11.8 per cent.

FIGURE 7 PERCENTAGE OF EMPLOYEES BY WAGE / SALARY

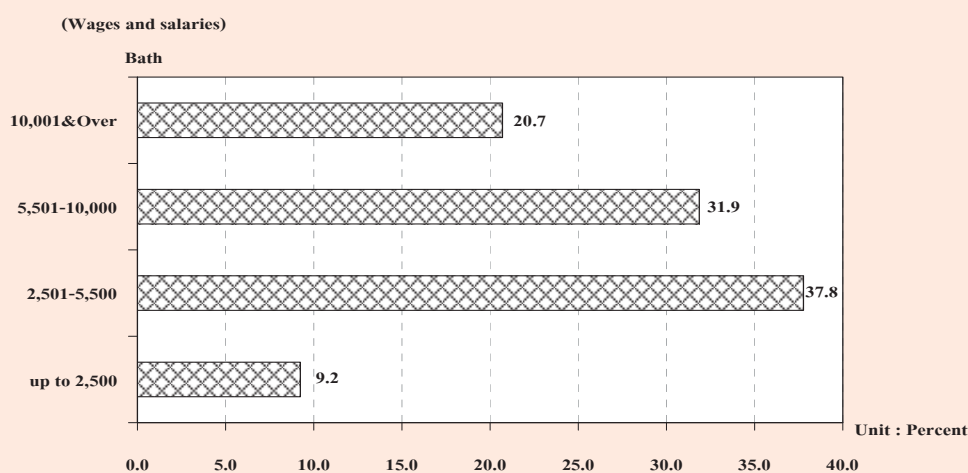

TABLE O NUMBER AND PERCENTAGE OF EMPLOYEES BY WAGE/SALARY, SEX AND AREA

Monthly wage/ Salary level (Baht)	Whole kingdom			Municipal areas			Non- municipal areas		
	Total	Government sector	Private sector	Total	Government sector	Private sector	Total	Government sector	Private sector
Number ('000)									
Total	16,766.5	3,352.2	13,414.3	6,749.3	1,561.5	5,187.8	10,017.2	1,790.7	8,226.5
Up to 2,500	1,549.0	55.3	1,493.7	197.2	7.5	189.7	1,351.9	47.9	1,304.0
2,501-5,500	6,333.3	470.3	5,863.0	1,633.9	114.2	1,519.7	4,699.4	356.1	4,343.3
5,501-10,000	5,341.7	1,064.7	4,277.0	2,595.6	429.2	2,166.4	2,746.1	635.5	2,110.6
10,001 & Over	3,471.1	1,749.2	1,722.0	2,286.9	1,000.4	1,286.5	1,184.3	748.8	435.5
Unknown	71.4	12.7	58.7	35.8	10.3	25.5	35.6	2.4	33.2
Male	9,259.2	1,781.7	7,477.5	3,528.8	812.9	2,715.9	5,730.3	968.8	4,761.6
Up to 2,500	738.1	34.2	703.9	86.8	4.3	82.5	651.3	29.9	621.4
2,501-5,500	3,471.6	287.0	3,184.6	786.5	63.2	723.3	2,685.1	223.8	2,461.3
5,501-10,000	3,087.7	524.7	2,563.0	1,407.9	221.1	1,186.8	1,679.8	303.6	1,376.1
10,001 & Over	1,913.9	928.0	985.9	1,226.7	518.8	707.9	687.2	409.2	278.0
Unknown	47.9	7.8	40.1	21.0	5.6	15.4	27.0	2.2	24.8
Female	7,507.4	1,570.5	5,936.8	3,220.5	748.6	2,471.9	4,286.9	821.9	3,464.9
Up to 2,500	810.9	21.1	789.8	110.4	3.2	107.2	700.5	17.9	682.6
2,501-5,500	2,861.6	183.3	2,678.3	847.3	51.0	796.4	2,014.3	132.3	1,882.0
5,501-10,000	2,254.1	540.0	1,714.1	1,187.7	208.1	979.6	1,066.4	331.9	734.5
10,001 & Over	1,557.3	821.2	736.1	1,060.2	481.6	578.6	497.1	339.6	157.5
Unknown	23.5	4.9	18.6	14.9	4.7	10.2	8.6	0.2	8.4
Percentage									
Total	100.0	100.0	100.0	100.0	100.0	100.0	100.0	100.0	100.0
Up to 2,500	9.2	1.7	11.1	2.9	0.5	3.7	13.5	2.7	15.9
2,501-5,500	37.8	14.0	43.7	24.2	7.3	29.3	46.9	19.9	52.8
5,501-10,000	31.9	31.8	31.9	38.5	27.5	41.8	27.4	35.5	25.7
10,001 & Over	20.7	52.2	12.8	33.9	64.1	24.8	11.8	41.8	5.3
Unknown	0.4	0.4	0.4	0.5	0.7	0.5	0.4	0.1	0.4
Male	100.0	100.0	100.0	100.0	100.0	100.0	100.0	100.0	100.0
Up to 2,500	8.0	1.9	9.4	2.5	0.5	3.0	11.4	3.1	13.1
2,501-5,500	37.5	16.1	42.6	22.3	7.8	26.6	46.9	23.1	51.7
5,501-10,000	33.4	29.5	34.3	39.9	27.2	43.7	29.3	31.3	28.9
10,001 & Over	20.7	52.1	13.2	34.8	63.8	26.1	12.0	42.2	5.8
Unknown	0.5	0.4	0.5	0.6	0.7	0.6	0.5	0.2	0.5
Female	100.0	100.0	100.0	100.0	100.0	100.0	100.0	100.0	100.0
Up to 2,500	10.8	1.4	13.3	3.4	0.4	4.3	16.3	2.2	19.7
2,501-5,500	38.1	11.7	45.1	26.3	6.8	32.2	47.0	16.1	54.3
5,501-10,000	30.0	34.4	28.9	36.9	27.8	39.6	24.9	40.4	21.2
10,001 & Over	20.7	52.3	12.4	32.9	64.3	23.4	11.6	41.3	4.6
Unknown	0.3	0.3	0.3	0.5	0.6	0.4	0.2	0.0	0.2

It was observed that, on the whole, government employees got higher level of monthly wage or salary than the private ones. This partly because, in this survey, the private employee also included those daily wage employees and laborers who usually earn rather low income. About 54.8 per cent of the private employees earned less than Baht 5,501 a month as compared with 15.7 per cent of the government employees. On the other hand, the government employees who received over Baht 5,500 per month accounted for about 84.0 per cent of the

total government employees while the private employees only accounted for 44.7 per cent.

8. Supplementary benefits

Apart from data on basic wages and salaries, information was also collected on receipt of supplementary benefits in cash such as bonuses and overtime payments, and in kind such as food, clothing, housing, and others; the amount received have not however been ascertained. The data on number of employees receiving benefits are summarized in Table P.

TABLE P NUMBER AND PERCENTAGE OF PRIVATE EMPLOYEES AND GOVERNMENT EMPLOYEES BY RECEIVING SUPPLEMENTARY BENEFITS, AREA AND SEX

(In thousands)

Sector, area and sex	Total employees	Number of employees receiving supplementary benefits						
		Bonus	Overtime	Other Cash	Food	Clothing	Housing	Others
Total	5,501.3	95.7	1,623.0	2,728.9	1,601.3	105.7	745.4	562.3
		(1.7)	(29.5)	(49.6)	(29.1)	(1.9)	(13.6)	(10.2)
Male	2,886.8	53.7	796.5	1,439.2	763.5	51.5	461.0	253.7
		(1.9)	(27.6)	(49.9)	(26.4)	(1.8)	(16.0)	(8.8)
Female	2,614.5	42.0	826.4	1,289.7	837.8	54.2	284.4	308.6
		(1.6)	(31.6)	(49.3)	(32.0)	(2.1)	(10.9)	(11.8)
Private sector	4,093.9	44.1	1,395.3	1,595.0	1,573.8	95.3	539.6	534.7
		(1.1)	(34.1)	(39.0)	(38.4)	(2.3)	(13.2)	(13.1)
Male	2,145.0	25.0	706.2	831.9	753.8	44.1	321.1	237.3
		(1.2)	(32.9)	(38.8)	(35.1)	(2.1)	(15.0)	(11.1)
Female	1,949.0	19.1	689.1	763.1	820.0	51.2	218.5	297.5
		(1.0)	(35.4)	(39.2)	(42.1)	(2.6)	(11.2)	(15.3)
Government sector	1,407.4	51.7	227.6	1,134.0	27.5	10.4	205.8	27.5
		(3.7)	(16.2)	(80.6)	(2.0)	(0.7)	(14.6)	(2.0)
Male	741.8	28.7	90.3	607.3	9.7	7.4	139.9	16.4
		(3.9)	(12.2)	(81.9)	(1.3)	(1.0)	(18.9)	(2.2)
Female	665.5	23.0	137.3	526.6	17.7	2.9	65.9	11.2
		(3.4)	(20.6)	(79.1)	(2.7)	(0.4)	(9.9)	(1.7)

TABLE P NUMBER AND PERCENTAGE OF PRIVATE EMPLOYEES AND GOVERNMENT EMPLOYEES BY RECEIVING SUPPLEMENTARY BENEFITS, AREA AND SEX (Contd.)

(In thousands)

Sector, area and sex	Total employees	Number of employees receiving supplementary benefits ^{1/}						
		Bonus	Overtime	Other cash	Food	Clothing	Housing	Others
Private sector								
Municipal areas	1,670.9	17.4	573.2	709.9	603.3	41.2	290.7	181.1
		(1.0)	(34.3)	(42.5)	(36.1)	(2.5)	(17.4)	(10.8)
Male	843.3	9.6	302.5	369.0	248.8	18.1	143.3	81.8
		(1.1)	(35.9)	(43.8)	(29.5)	(2.1)	(17.0)	(9.7)
Female	827.6	7.8	270.7	340.9	354.5	23.2	147.4	99.3
		(0.9)	(32.7)	(41.2)	(42.8)	(2.8)	(17.8)	(12.0)
Non-municipal areas	2,423.0	26.7	822.2	885.1	970.6	54.1	248.9	353.6
		(1.1)	(33.9)	(36.5)	(40.1)	(2.2)	(10.3)	(14.6)
Male	1,301.6	15.4	403.7	462.9	505.0	26.0	177.8	155.5
		(1.2)	(31.0)	(35.6)	(38.8)	(2.0)	(13.7)	(11.9)
Female	1,121.4	11.3	418.5	422.2	465.6	28.1	71.1	198.1
		(1.0)	(37.3)	(37.6)	(41.5)	(2.5)	(6.3)	(17.7)
Government sector								
Municipal areas	678.6	20.7	138.0	523.1	11.1	3.8	140.9	18.9
		(3.1)	(20.3)	(77.1)	(1.6)	(0.6)	(20.8)	(2.8)
Male	363.2	11.2	64.0	284.5	3.3	2.3	99.6	10.6
		(3.1)	(17.6)	(78.3)	(0.9)	(0.6)	(27.4)	(2.9)
Female	315.4	9.5	74.0	238.6	7.9	1.5	41.4	8.3
		(3.0)	(23.5)	(75.6)	(2.5)	(0.5)	(13.1)	(2.6)
Non-municipal areas	728.8	31.0	89.6	610.9	16.3	6.6	64.9	8.7
		(4.2)	(12.3)	(83.8)	(2.2)	(0.9)	(8.9)	(1.2)
Male	378.6	17.5	26.3	322.8	6.5	5.1	40.3	5.8
		(4.6)	(7.0)	(85.3)	(1.7)	(1.4)	(10.7)	(1.5)
Female	350.2	13.5	63.3	288.1	9.8	1.5	24.5	2.8
		(3.8)	(18.1)	(82.3)	(2.8)	(0.4)	(7.0)	(0.8)

^{1/} One employee can receive more than 1 type of supplementary benefits.

Certain types of supplementary benefits such as overtime, clothing and food supplies seem to be more common in the private sector than in the government sector. Other cash, housing and bonus however, seem to be more common in the government sector than in the private sector. The private employees in the municipal area received more supplementary benefits such as overtime, other cash, clothing and housing than those in the non-municipal areas, for instance, about 42.5 per cent for other cash, 34.3 per cent for overtime 17.4 per cent for housing, and 2.5 per cent for clothing.

The private employees in non-municipal area received more supplementary benefits such

as, food supplies and bonus than those in the municipal area or about 40.1 per cent for food supplies and 1.1 per cent for bonus. The government employees in the municipal area received more supplementary benefits such as housing and overtime than those in the non-municipal area. For instance about 20.8 and 20.3 per cent respectively. The government employees in the non-municipal area received more supplementary benefits, such as other cash, bonus, food supplies and clothing than those in the municipal area or about 83.8, 4.2 , 2.2 and 0.9 per cent respectively.

ภาคผนวก ก

ระเบียบวิธี

1. แผนการสุ่มตัวอย่าง

แผนการสุ่มตัวอย่างที่ใช้เป็นแบบ Stratified Two – Stage Sampling โดยมีจังหวัดเป็นสตราตัม ชุมชมอาคาร (ในเขตเทศบาล) และหมู่บ้าน (นอกเขตเทศบาล) เป็นหน่วยตัวอย่างขั้นที่หนึ่ง ครั้วเรือนส่วนบุคคล และสมาชิกในครั้วเรือนพิเศษ เป็นหน่วยตัวอย่างขั้นที่สอง

การจัดสตราตัม

จังหวัดเป็นสตราตัม ซึ่งมีทั้งสิ้น 76 สตราตัม และในแต่ละสตราตัม ได้ทำการแบ่งออกเป็น 2 สตราตัมย่อย ตามลักษณะการปกครองของกรมการปกครอง คือ ในเขตเทศบาล และนอกเขตเทศบาล

การเลือกตัวอย่างขั้นที่หนึ่ง

จากแต่ละสตราตัมย่อย หรือแต่ละเขตการปกครอง ได้ทำการเลือกชมรมอาคาร / หมู่บ้านตัวอย่าง อย่างอิสระต่อกัน โดยให้ความน่าจะเป็นในการเลือกเป็นปฏิภาคกับจำนวนครั้วเรือนของชมรมอาคาร / หมู่บ้านนั้น ๆ ได้จำนวนตัวอย่างทั้งสิ้น 5,796 ชมรมอาคาร / หมู่บ้าน จากทั้งสิ้นจำนวน 109,966 ชมรมอาคาร / หมู่บ้าน ซึ่งกระจายไปตามภาค และเขตการปกครอง เป็นดังนี้

ภาค	รวม	ในเขตเทศบาล	นอกเขตเทศบาล
กรุงเทพมหานคร	312	312	-
กลาง (ยกเว้น กรุงเทพมหานคร)	1,968	1,080	888
เหนือ	1,236	696	540
ตะวันออกเฉียงเหนือ	1,296	720	576
ใต้	984	528	456
รวมทั้งราชอาณาจักร	5,796	3,336	2,460

การเลือกตัวอย่างขั้นที่สอง

ในขั้นนี้เป็นการเลือกครัวเรือนตัวอย่างจากครัวเรือนส่วนบุคคลทั้งสิ้น ในบัญชีรายชื่อครัวเรือนซึ่งได้จากการนับจุดในแต่ละชุมชนอาคาร / หมู่บ้านตัวอย่าง ด้วยวิธีการสุ่มแบบมีระบบ โดยกำหนดขนาดตัวอย่างเป็นดังนี้คือ

ในเขตเทศบาล : กำหนด 15 ครัวเรือนตัวอย่าง ต่อชุมชนอาคาร

นอกเขตเทศบาล : กำหนด 12 ครัวเรือนตัวอย่าง ต่อหมู่บ้าน

ก่อนที่จะทำการเลือกครัวเรือนตัวอย่าง ได้มีการจัดเรียงรายชื่อครัวเรือนส่วนบุคคลใหม่ตามขนาดครัวเรือน ซึ่งวัดด้วยจำนวนสมาชิกในครัวเรือน และประเภทครัวเรือนเชิงเศรษฐกิจ

ในกรณีของครัวเรือนพิเศษ ในขั้นนี้เป็นการเลือกสมาชิกตัวอย่างจากครัวเรือนพิเศษทุกครัวเรือนในแต่ละชุมชนอาคาร / หมู่บ้านตัวอย่าง ด้วยวิธีการสุ่มแบบมีระบบ

จำนวนครัวเรือนส่วนบุคคลตัวอย่างทั้งสิ้นที่ต้องทำการแจกจ่าย จำแนกตามภาค และเขตการปกครองเป็นดังนี้คือ

ภาค	รวม	ในเขตเทศบาล	นอกเขตเทศบาล
กรุงเทพมหานคร	4,680	4,680	-
กลาง (ยกเว้น กรุงเทพมหานคร)	26,856	16,200	10,656
เหนือ	16,920	10,440	6,480
ตะวันออกเฉียงเหนือ	17,712	10,800	6,912
ใต้	13,392	7,920	5,472
รวมทั้งราชอาณาจักร	79,560	50,040	29,520

2. วิธีการประมาณผล

การเสนอผลของการสำรวจได้เสนอผลการสำรวจในระดับจังหวัด ส่วนในระดับภาค คือ กรุงเทพมหานคร ภาคกลาง (ยกเว้นกรุงเทพมหานคร) ภาคเหนือ ภาคตะวันออกเฉียงเหนือ และภาคใต้ นั้น ได้เสนอผลในระดับเขตการปกครอง คือ ในเขตเทศบาล และนอกเขตเทศบาล

ในการประมาณค่า กำหนดให้

$g = 1, 2, 3, \dots, 20$ (หมวดอายุ - เพศ)

$k = 1, 2, 3, \dots, m_{hij}$ (ชมรมอาคาร / หมู่บ้านตัวอย่าง)

$j = 1, 2$ (เขตการปกครอง)

$i = 1, 2, 3, \dots, A_h$ (จังหวัด)

$h = 1, 2, 3, 4, 5$ (ภาค)

การประมาณค่ายอดรวม

1. สูตรการประมาณค่ายอดรวมที่ปรับแล้วของจำนวนประชากรที่มีลักษณะที่ต้องการศึกษา X สำหรับ หมวดอายุ - เพศ g เขตการปกครอง j จังหวัด i ภาค h คือ

$$x''_{hijg} = \frac{x'_{hijg}}{y'_{hijg}} Y_{hijg} = r_{hijg} Y_{hijg} \dots\dots\dots (1)$$

โดยที่ x'_{hijg} คือ ค่าประมาณยอดรวมโดยปกติจากการเลือกตัวอย่างสองขั้นตอน ของจำนวนประชากรทั้งสิ้นที่มีลักษณะที่ต้องการศึกษา X สำหรับหมวดอายุ - เพศ g เขตการปกครอง j จังหวัด i ภาค h

y'_{hijg} คือ ค่าประมาณยอดรวมโดยปกติจากการเลือกตัวอย่างสองขั้นตอน ของจำนวนประชากรทั้งสิ้น สำหรับหมวดอายุ - เพศ g เขตการปกครอง j จังหวัด i ภาค h

Y_{hijg} ¹ คือ ค่าประมาณจำนวนประชากรทั้งสิ้นที่ได้จากการคาดประมาณประชากรของประเทศไทย สำหรับหมวดอายุ - เพศ g เขตการปกครอง j จังหวัด i ภาค h

r_{hijg} คือ อัตราส่วนของค่าประมาณจำนวนประชากรทั้งสิ้นที่มีลักษณะที่ต้องการศึกษา X กับค่าประมาณจำนวนประชากรทั้งสิ้น สำหรับหมวดอายุ - เพศ g เขตการปกครอง j จังหวัด i ภาค h

¹ การคาดประมาณประชากรของประเทศไทย พ.ศ. 2543 - 2573 สำนักงานคณะกรรมการพัฒนาการเศรษฐกิจและสังคมแห่งชาติ แผนพัฒนาเศรษฐกิจและสังคมแห่งชาติ ฉบับที่ 10 (ตุลาคม 2550)

สูตรการคำนวณค่าประมาณยอดรวมโดยปกติ จากการเลือกตัวอย่างสองขั้นตอน คือ

$$i) \quad x'_{hijg} = \frac{1}{m_{hij}} \sum_{k=1}^{m_{hij}} \frac{1}{P_{hijk}} \frac{N_{hijk}}{n_{hijk}} x_{hijk} \quad \dots\dots\dots (2)$$

โดยที่

x_{hijk} คือ จำนวนประชากรที่เจงนับได้ทั้งสิ้น ที่มีลักษณะที่ต้องการศึกษา X ใน
หมวดอายุ- เพศ g ชุมรวมอาคาร / หมู่บ้านตัวอย่าง k เขตการปกครอง j
จังหวัด i ภาค h

N_{hijk} คือ จำนวนครัวเรือนที่นับจดได้ทั้งสิ้น ในชุมรวมอาคาร / หมู่บ้านตัวอย่าง k เขต
การปกครอง j จังหวัด i ภาค h

n_{hijk} คือ จำนวนครัวเรือนตัวอย่างทั้งสิ้น ในชุมรวมอาคาร / หมู่บ้านตัวอย่าง k
เขตการปกครอง j จังหวัด i ภาค h

P_{hijk} คือ โอกาสในการเลือกชุมรวมอาคาร / หมู่บ้านตัวอย่าง k เขตการปกครอง j
จังหวัด i ภาค h

m_{hij} คือ จำนวนชุมรวมอาคาร / หมู่บ้านตัวอย่างทั้งสิ้น ในเขตการปกครอง j จังหวัด i ภาค
 h

$$ii) \quad y'_{hijg} = \frac{1}{m_{hij}} \sum_{k=1}^{m_{hij}} \frac{1}{P_{hijk}} \frac{N_{hijk}}{n_{hijk}} y_{hijk} \quad \dots\dots\dots (3)$$

โดยที่

y_{hijk} คือ จำนวนประชากรที่เจงนับได้ทั้งสิ้น ในหมวดอายุ- เพศ g ชุมรวมอาคาร /
หมู่บ้านตัวอย่าง k เขตการปกครอง j จังหวัด i ภาค h

2. สูตรการประมาณค่ายอดรวมที่ปรับแล้วของจำนวนประชากร ที่มีลักษณะที่ต้องการศึกษา X
สำหรับเขตการปกครอง j จังหวัด i ภาค h คือ

$$x''_{hij} = \sum_{g=1}^{20} x''_{hijg} \quad \dots\dots\dots (4)$$

3. สูตรการประมาณค่ายอดรวมที่ปรับแล้วของจำนวนประชากร ที่มีลักษณะที่ต้องการศึกษา X สำหรับหมวดอายุ-เพศ g จังหวัด i ภาค h คือ

$$x''_{hig} = \sum_{j=1}^2 x''_{hijg} \dots\dots\dots (5)$$

4. สูตรการประมาณค่ายอดรวมที่ปรับแล้วของจำนวนประชากร ที่มีลักษณะที่ต้องการศึกษา X สำหรับจังหวัด i ภาค h คือ

$$x''_{hi} = \sum_{j=1}^2 x''_{hij} = \sum_{g=1}^{20} x''_{hig} \dots\dots\dots (6)$$

5. สูตรการประมาณค่ายอดรวมที่ปรับแล้วของจำนวนประชากร ที่มีลักษณะที่ต้องการศึกษา X สำหรับหมวดอายุ-เพศ g เขตการปกครอง j ภาค h คือ

$$x''_{h j g} = \sum_{i=1}^{A_h} x''_{hijg} \dots\dots\dots (7)$$

โดยที่ A_h คือ จำนวนจังหวัดทั้งสิ้นในภาค h และ $\sum_{h=1}^5 A_h = 76$

6. สูตรการประมาณค่ายอดรวมที่ปรับแล้วของจำนวนประชากร ที่มีลักษณะที่ต้องการศึกษา X สำหรับเขตการปกครอง j ภาค h คือ

$$x''_{hj} = \sum_{i=1}^{A_h} x''_{hij} = \sum_{g=1}^{20} x''_{h j g} \dots\dots\dots (8)$$

7. สูตรการประมาณค่ายอดรวมที่ปรับแล้ว ของจำนวนประชากร ที่มีลักษณะที่ต้องการศึกษา X สำหรับหมวดอายุ-เพศ g ภาค h คือ

$$x''_{hg} = \sum_{i=1}^{A_h} x''_{hig} = \sum_{j=1}^2 x''_{h j g} \dots\dots\dots (9)$$

8. สูตรการประมาณค่ายอดรวมที่ปรับแล้วของจำนวนประชากร ที่มีลักษณะที่ต้องการศึกษา X สำหรับภาค h คือ

$$x_h'' = \sum_{i=1}^{A_h} x_{hi}'' = \sum_{j=1}^2 x_{hj}'' = \sum_{g=1}^{20} x_{hg}'' \quad \dots\dots\dots (10)$$

9. สูตรการประมาณค่ายอดรวมที่ปรับแล้วของจำนวนประชากร ที่มีลักษณะที่ต้องการศึกษา X สำหรับเขตการปกครอง j ที่วราชอาณาจักร คือ

$$x_j'' = \sum_{h=1}^5 x_{hj}'' \quad \dots\dots\dots (11)$$

10. สูตรการประมาณค่ายอดรวมที่ปรับแล้วของจำนวนประชากร ที่มีลักษณะที่ต้องการศึกษา X สำหรับหมวดอายุ – เพศ g ที่วราชอาณาจักร คือ

$$x_g'' = \sum_{h=1}^5 x_{hg}'' \quad \dots\dots\dots (12)$$

11. สูตรการประมาณค่ายอดรวมที่ปรับแล้วของจำนวนประชากร ที่มีลักษณะที่ต้องการศึกษา X สำหรับ ที่วราชอาณาจักร คือ

$$x'' = \sum_{h=1}^5 x_h'' = \sum_{j=1}^2 x_j'' = \sum_{g=1}^{20} x_g'' \quad \dots\dots\dots (13)$$

การประมาณค่าความแปรปรวนของค่าประมาณยอดรวม

1. สูตรการประมาณค่าความแปรปรวนของ x_{hijg}'' คือ

$$\hat{V}(x_{hijg}'') = \left[\frac{Y_{hijg}}{y'_{hijg}} \right]^2 \frac{m_{hij}}{m_{hij} - 1} \sum_{k=1}^{m_{hij}} z_{hijkg}^2 \quad \dots\dots\dots (14)$$

โดยที่

$$z_{hijkg} = \bar{x}'_{hijkg} - r_{hijg} \bar{y}'_{hijkg}$$

$$\bar{x}'_{hijkg} = \frac{1}{m_{hij}} \frac{1}{P_{hijk}} \frac{N_{hijk}}{n_{hijk}} x_{hijkg}$$

$$\bar{y}'_{hijk} = \frac{1}{m_{hij}} \frac{1}{P_{hijk}} \frac{N_{hijk}}{n_{hijk}} y_{hijk}$$

2. สูตรการประมาณค่าความแปรปรวนของ x''_{hij} คือ

$$\hat{V}(x''_{hij}) = \sum_{g=1}^{20} \hat{V}(x''_{hijg}) \dots\dots\dots (15)$$

3. สูตรการประมาณค่าความแปรปรวนของ x''_{hig} คือ

$$\hat{V}(x''_{hig}) = \sum_{j=1}^2 \hat{V}(x''_{hijg}) \dots\dots\dots (16)$$

4. สูตรการประมาณค่าความแปรปรวนของ x''_{hi} คือ

$$\hat{V}(x''_{hi}) = \sum_{j=1}^2 \hat{V}(x''_{hij}) = \sum_{g=1}^{20} \hat{V}(x''_{hig}) \dots\dots\dots (17)$$

5. สูตรการประมาณค่าความแปรปรวนของ x''_{hijg} คือ

$$\hat{V}(x''_{hijg}) = \sum_{i=1}^{A_h} \hat{V}(x''_{hijg}) \dots\dots\dots (18)$$

6. สูตรการประมาณค่าความแปรปรวนของ x''_{hj} คือ

$$\hat{V}(x''_{hj}) = \sum_{i=1}^{A_h} \hat{V}(x''_{hij}) = \sum_{g=1}^{20} \hat{V}(x''_{hijg}) \dots\dots\dots (19)$$

7. สูตรการประมาณค่าความแปรปรวนของ x''_{hg} คือ

$$\hat{V}(x''_{hg}) = \sum_{i=1}^{A_h} \hat{V}(x''_{hig}) = \sum_{j=1}^2 \hat{V}(x''_{hijg}) \dots\dots\dots (20)$$

8. สูตรการประมาณค่าความแปรปรวนของ x_h'' คือ

$$\hat{V}(x_h'') = \sum_{i=1}^{A_h} \hat{V}(x_{hi}'') = \sum_{j=1}^2 \hat{V}(x_{hj}'') = \sum_{g=1}^{20} \hat{V}(x_{hg}'') \quad \dots\dots\dots (21)$$

9. สูตรการประมาณค่าความแปรปรวนของ x_j'' คือ

$$\hat{V}(x_j'') = \sum_{h=1}^5 \hat{V}(x_{hj}'') \quad \dots\dots\dots (22)$$

10. สูตรการประมาณค่าความแปรปรวนของ x_g'' คือ

$$\hat{V}(x_g'') = \sum_{h=1}^5 \hat{V}(x_{hg}'') \quad \dots\dots\dots (23)$$

11. สูตรการประมาณค่าความแปรปรวนของ x'' คือ

$$\hat{V}(x'') = \sum_{h=1}^5 \hat{V}(x_h'') = \sum_{j=1}^2 \hat{V}(x_j'') = \sum_{g=1}^{20} \hat{V}(x_g'') \quad \dots\dots\dots (24)$$

การประมาณค่าสัมประสิทธิ์ของความแปรผันของค่าประมาณยอดรวม

1. สูตรการประมาณค่าสัมประสิทธิ์ของความแปรผันของ x_{hijg}'' คือ

$$cv(x_{hijg}'') = \frac{\sqrt{\hat{V}(x_{hijg}'')}}{x_{hijg}''} \times 100\% \quad \dots\dots\dots (25)$$

2. สูตรการประมาณค่าสัมประสิทธิ์ของความแปรผันของ x''_{hij} คือ

$$cv(x''_{hij}) = \frac{\sqrt{\hat{V}(x''_{hij})}}{x''_{hij}} \times 100\% \quad \dots\dots\dots (26)$$

3. สูตรการประมาณค่าสัมประสิทธิ์ของความแปรผันของ x''_{hig} คือ

$$cv(x''_{hig}) = \frac{\sqrt{\hat{V}(x''_{hig})}}{x''_{hig}} \times 100\% \quad \dots\dots\dots (27)$$

4. สูตรการประมาณค่าสัมประสิทธิ์ของความแปรผันของ x''_{hi} คือ

$$cv(x''_{hi}) = \frac{\sqrt{\hat{V}(x''_{hi})}}{x''_{hi}} \times 100\% \quad \dots\dots\dots (28)$$

5. สูตรการประมาณค่าสัมประสิทธิ์ของความแปรผันของ x''_{hjj} คือ

$$cv(x''_{hjj}) = \frac{\sqrt{\hat{V}(x''_{hjj})}}{x''_{hjj}} \times 100\% \quad \dots\dots\dots (29)$$

6. สูตรการประมาณค่าสัมประสิทธิ์ของความแปรผันของ x''_{hj} คือ

$$cv(x''_{hj}) = \frac{\sqrt{\hat{V}(x''_{hj})}}{x''_{hj}} \times 100\% \quad \dots\dots\dots (30)$$

7. สูตรการประมาณค่าสัมประสิทธิ์ของความแปรผันของ x''_{hg} คือ

$$cv(x''_{hg}) = \frac{\sqrt{\hat{V}(x''_{hg})}}{x''_{hg}} \times 100\% \quad \dots\dots\dots (31)$$

8. สูตรการประมาณค่าสัมประสิทธิ์ของความแปรผันของ x_h'' คือ

$$cv(x_h'') = \frac{\sqrt{\hat{V}(x_h'')}}{x_h''} \times 100\% \quad \dots\dots\dots (32)$$

9. สูตรการประมาณค่าสัมประสิทธิ์ของความแปรผันของ x_j'' คือ

$$cv(x_j'') = \frac{\sqrt{\hat{V}(x_j'')}}{x_j''} \times 100\% \quad \dots\dots\dots (33)$$

10. สูตรการประมาณค่าสัมประสิทธิ์ของความแปรผันของ x_g'' คือ

$$cv(x_g'') = \frac{\sqrt{\hat{V}(x_g'')}}{x_g''} \times 100\% \quad \dots\dots\dots (34)$$

11. สูตรการประมาณค่าสัมประสิทธิ์ของความแปรผันของ x'' คือ

$$cv(x'') = \frac{\sqrt{\hat{V}(x'')}}{x''} \times 100\% \quad \dots\dots\dots (35)$$

3. วิธีการเก็บรวบรวมข้อมูล

การสำรวจได้ดำเนินการพร้อมกันทั่วประเทศ ในระหว่างวันที่ 1 – 12 ของเดือน ตุลาคม-ธันวาคม พ.ศ. 2552 มีครัวเรือนที่ตกเป็นตัวอย่างทั้งสิ้น 79,560 ครัวเรือน เป็นครัวเรือนตัวอย่างในกรุงเทพมหานคร 4,680 ครัวเรือน ในเขตเทศบาล 45,360 ครัวเรือน และนอกเขตเทศบาล 29,520 ครัวเรือน สำหรับวิธีการเก็บรวบรวมข้อมูลใช้การสัมภาษณ์หัวหน้าครัวเรือน หรือสมาชิกในครัวเรือนที่ตกเป็นตัวอย่าง โดยพนักงานของสำนักงานสถิติแห่งชาติ ซึ่งมีประสบการณ์ในการสำรวจ ทั้งนี้ ในกรุงเทพมหานครใช้พนักงานทำการสัมภาษณ์ จำนวน 44 คน ในจังหวัดอื่น ๆ จำนวน 830 คน

4. การปิดตัวเลข

ในตารางสถิติ ผลรวมของแต่ละจำนวนอาจไม่เท่ากับยอดรวม เนื่องจากข้อมูลแต่ละจำนวนได้มีการปิดเศษเป็นหลักพัน โดยอิสระจากกัน

การประมาณค่าความแปรปรวนของค่าประมาณยอดรวม จำแนกตามสถานภาพแรงงาน กลุ่มอายุและเขตการปกครอง

ทั่วราชอาณาจักร

ทั่วราชอาณาจักร	ทั่วราชอาณาจักร	กลุ่มอายุ	C.V.%								
			กำลังแรงงานรวม			ผู้มีงานทำ			ผู้ว่างงาน		
			รวม	ชาย	หญิง	รวม	ชาย	หญิง	รวม	ชาย	หญิง
รวมทั้งหมด	รวม		0.18	0.20	0.32	0.19	0.21	0.33	4.57	6.05	6.97
	15-17		3.05	3.60	5.64	3.15	3.73	5.85	15.61	18.63	*
	18-19		2.50	2.98	4.49	2.61	3.14	4.62	15.38	19.67	*
	20-24		0.94	1.06	1.68	1.01	1.15	1.81	8.52	11.09	12.96
	25-29		0.51	0.45	0.99	0.55	0.54	1.02	10.06	13.35	15.30
	30-34		0.39	0.38	0.71	0.41	0.42	0.74	13.26	19.52	17.85
	35-39		0.34	0.27	0.64	0.35	0.29	0.65	16.41	*	*
	40-49		0.24	0.20	0.46	0.26	0.24	0.47	15.17	*	19.61
	50-59		0.36	0.31	0.70	0.37	0.34	0.72	16.63	*	*
	60ปีขึ้นไป		0.96	1.16	1.65	0.97	1.16	1.65	*	*	*
ในเขตเทศบาล											
	รวม		0.24	0.27	0.41	0.25	0.28	0.42	5.17	6.93	7.76
	15-17		4.71	5.57	8.48	4.88	5.79	8.69	*	*	*
	18-19		3.29	3.99	5.63	3.48	4.30	5.81	15.98	18.79	*
	20-24		1.35	1.77	2.06	1.40	1.87	2.12	9.25	12.59	13.62
	25-29		0.51	0.55	0.88	0.56	0.65	0.93	11.18	15.14	16.40
	30-34		0.51	0.44	0.94	0.53	0.47	0.98	15.99	*	*
	35-39		0.49	0.34	0.93	0.50	0.37	0.94	*	*	*
	40-49		0.39	0.30	0.73	0.39	0.31	0.74	17.70	*	*
	50-59		0.60	0.61	1.10	0.61	0.62	1.10	*	*	*
	60ปีขึ้นไป		1.64	2.17	2.53	1.65	2.18	2.54	*	*	*
นอกเขตเทศบาล											
	รวม		0.24	0.26	0.43	0.25	0.28	0.44	6.46	8.62	9.77
	15-17		3.62	4.24	6.87	3.75	4.37	7.16	19.28	*	*
	18-19		3.12	3.67	5.75	3.25	3.84	5.91	*	*	*
	20-24		1.18	1.27	2.21	1.27	1.38	2.39	11.47	15.38	16.87
	25-29		0.71	0.59	1.44	0.76	0.71	1.48	15.27	*	*
	30-34		0.53	0.54	0.98	0.57	0.59	1.03	*	*	*
	35-39		0.45	0.37	0.85	0.46	0.40	0.87	*	*	*
	40-49		0.31	0.26	0.59	0.33	0.32	0.61	*	*	*
	50-59		0.45	0.37	0.88	0.47	0.40	0.91	*	*	*
	60ปีขึ้นไป		1.16	1.36	2.03	1.16	1.36	2.03	*	*	*

หมายเหตุ : * ค่า C.V.มากกว่า 20%

การประมาณค่าความแปรปรวนของค่าประมาณยอดรวม จำแนกตามสถานภาพแรงงาน และกลุ่มอายุ กรุงเทพมหานคร

กรุงเทพ มหานคร	กลุ่มอายุ	C.V.%								
		กำลังแรงงานรวม			ผู้มีงานทำ			ผู้ว่างงาน		
		รวม	ชาย	หญิง	รวม	ชาย	หญิง	รวม	ชาย	หญิง
	รวม	0.55	0.60	0.94	0.56	0.61	0.96	11.76	16.00	17.32
	15-17	13.82	16.48	*	14.28	16.91	*	*	*	*
	18-19	10.09	12.92	15.73	10.77	14.24	16.18	*	*	*
	20-24	3.52	4.84	5.11	3.64	5.06	5.22	*	*	*
	25-29	1.09	1.33	1.70	1.16	1.47	1.77	*	*	*
	30-34	1.09	0.94	1.92	1.14	0.96	2.02	*	*	*
	35-39	1.07	0.74	1.98	1.08	0.79	1.99	*	*	*
	40-49	0.92	0.59	1.78	0.93	0.62	1.79	*	*	*
	50-59	1.54	1.56	2.84	1.55	1.58	2.84	*	*	*
	60ปีขึ้นไป	5.13	6.52	8.30	5.17	6.57	8.35	*	*	*

หมายเหตุ : * ค่า C.V.มากกว่า 20%

การประมาณค่าความแปรปรวนของค่าประมาณยอดรวม จำแนกตามสถานภาพแรงงาน กลุ่มอายุและเขตการปกครอง

ภาคกลาง

ภาคกลาง	กลุ่มอายุ	C.V.%								
		กำลังแรงงานรวม			ผู้มีงานทำ			ผู้ว่างงาน		
		รวม	ชาย	หญิง	รวม	ชาย	หญิง	รวม	ชาย	หญิง
รวมทั้งหมด	รวม	0.27	0.30	0.48	0.28	0.32	0.49	6.61	8.92	9.79
	15-17	5.05	5.91	9.34	5.26	6.19	9.66	*	*	*
	18-19	3.35	4.06	5.82	3.57	4.37	6.13	17.73	*	*
	20-24	1.28	1.50	2.19	1.38	1.68	2.31	11.99	16.12	17.24
	25-29	0.64	0.58	1.20	0.72	0.75	1.28	16.25	*	*
	30-34	0.51	0.48	0.94	0.54	0.54	0.98	19.10	*	*
	35-39	0.56	0.47	1.05	0.57	0.50	1.06	*	*	*
	40-49	0.41	0.36	0.76	0.42	0.38	0.78	*	*	*
	50-59	0.69	0.67	1.26	0.70	0.68	1.28	*	*	*
	60ปีขึ้นไป	1.71	2.07	2.87	1.70	2.07	2.85	*	*	*
ในเขตเทศบาล	รวม	0.39	0.44	0.67	0.40	0.46	0.68	8.42	11.42	12.40
	15-17	7.62	9.54	12.68	8.01	10.07	13.21	*	*	*
	18-19	4.76	5.72	8.44	5.10	6.36	8.48	*	*	*
	20-24	1.96	2.64	2.93	2.04	2.76	3.03	14.46	*	*
	25-29	0.92	0.79	1.70	1.00	1.02	1.76	*	*	*
	30-34	0.67	0.67	1.20	0.71	0.71	1.27	*	*	*
	35-39	0.82	0.55	1.62	0.85	0.63	1.63	*	*	*
	40-49	0.66	0.69	1.15	0.67	0.72	1.15	*	*	*
	50-59	0.98	0.83	1.88	0.99	0.86	1.91	*	*	*
	60ปีขึ้นไป	2.63	3.47	4.01	2.63	3.47	4.01	*	*	*
นอกเขตเทศบาล	รวม	0.36	0.40	0.64	0.38	0.43	0.66	9.05	12.12	13.52
	15-17	6.34	7.30	12.02	6.59	7.63	12.34	*	*	*
	18-19	4.31	5.25	7.41	4.58	5.56	7.93	*	*	*
	20-24	1.64	1.82	2.97	1.79	2.08	3.14	15.85	*	*
	25-29	0.86	0.79	1.62	0.97	1.01	1.74	*	*	*
	30-34	0.70	0.64	1.32	0.75	0.75	1.37	*	*	*
	35-39	0.74	0.66	1.37	0.76	0.70	1.39	*	*	*
	40-49	0.52	0.41	0.99	0.54	0.44	1.03	*	*	*
	50-59	0.91	0.92	1.65	0.92	0.93	1.67	*	*	*
	60ปีขึ้นไป	2.13	2.51	3.71	2.12	2.51	3.69	*	*	*

หมายเหตุ : * ค่า C.V.มากกว่า 20%

การประมาณค่าความแปรปรวนของค่าประมาณยอดรวม จำแนกตามสถานภาพแรงงาน กลุ่มอายุและเขตการปกครอง

ภาคเหนือ

ภาคเหนือ	กลุ่มอายุ	C.V.%								
		กำลังแรงงานรวม			ผู้มีงานทำ			ผู้ว่างงาน		
		รวม	ชาย	หญิง	รวม	ชาย	หญิง	รวม	ชาย	หญิง
รวมทั้งหมด	รวม	0.40	0.45	0.69	0.41	0.46	0.71	11.88	17.11	16.21
	15-17	7.87	9.28	14.86	8.08	9.50	15.36	*	*	*
	18-19	5.82	5.71	14.56	6.00	5.88	15.20	*	*	*
	20-24	2.20	2.48	3.97	2.35	2.64	4.29	*	*	*
	25-29	1.17	0.75	2.54	1.23	0.90	2.58	*	*	*
	30-34	0.86	0.94	1.51	0.89	0.99	1.54	*	*	*
	35-39	0.83	0.85	1.47	0.86	0.89	1.50	*	*	*
	40-49	0.51	0.42	0.96	0.52	0.42	0.97	*	*	*
	50-59	0.65	0.56	1.23	0.66	0.59	1.24	*	*	*
	60ปีขึ้นไป	1.93	2.41	3.16	1.93	2.41	3.16	*	*	*
ในเขตเทศบาล	รวม	0.47	0.58	0.77	0.49	0.60	0.78	12.03	16.49	17.58
	15-17	9.53	11.29	17.06	9.70	11.61	17.06	*	*	0.00
	18-19	6.96	8.60	11.83	7.62	9.65	12.39	*	*	*
	20-24	3.37	3.99	5.68	3.46	4.11	5.81	*	*	*
	25-29	1.29	1.55	2.12	1.47	1.72	2.45	*	*	*
	30-34	1.01	0.82	1.93	1.04	0.89	1.95	*	*	*
	35-39	0.78	0.88	1.30	0.79	0.88	1.32	*	0.00	*
	40-49	0.57	0.53	1.00	0.57	0.54	1.01	*	*	*
	50-59	0.81	0.90	1.38	0.83	0.93	1.41	*	*	*
	60ปีขึ้นไป	2.36	3.02	3.75	2.37	3.03	3.76	*	*	0.00
นอกเขตเทศบาล	รวม	0.49	0.54	0.87	0.50	0.56	0.88	15.20	*	19.61
	15-17	9.15	10.60	18.05	9.43	10.85	18.97	*	*	*
	18-19	7.00	6.66	18.74	7.13	6.77	19.44	*	*	*
	20-24	2.58	2.88	4.76	2.77	3.08	5.18	*	*	*
	25-29	1.46	0.85	3.26	1.51	1.04	3.29	*	*	*
	30-34	1.07	1.18	1.86	1.10	1.23	1.90	*	*	*
	35-39	1.05	1.05	1.86	1.08	1.11	1.90	*	*	*
	40-49	0.64	0.51	1.20	0.65	0.51	1.22	*	*	*
	50-59	0.79	0.66	1.53	0.81	0.71	1.54	*	*	*
	60ปีขึ้นไป	2.34	2.91	3.86	2.34	2.91	3.86	*	0.00	*

หมายเหตุ : * ค่า C.V.มากกว่า 20%

การประมาณค่าความแปรปรวนของค่าประมาณยอดรวม จำแนกตามสถานภาพแรงงาน กลุ่มอายุและเขตการปกครอง

ภาคตะวันออกเฉียงเหนือ

ภาคตะวันออกเฉียงเหนือ	กลุ่มอายุ	C.V.%								
		กำลังแรงงานรวม			ผู้มีงานทำ			ผู้ว่างงาน		
		รวม	ชาย	หญิง	รวม	ชาย	หญิง	รวม	ชาย	หญิง
รวมทั้งหมด	รวม	0.39	0.44	0.69	0.41	0.46	0.72	11.39	14.80	17.70
	15-17	5.78	7.01	10.22	5.98	7.22	10.65	*	*	*
	18-19	5.37	6.95	8.46	5.57	7.33	8.54	*	*	*
	20-24	1.98	2.18	3.65	2.13	2.32	4.02	*	*	*
	25-29	1.20	1.07	2.41	1.29	1.27	2.49	*	*	*
	30-34	0.92	0.97	1.67	0.98	1.05	1.75	*	*	*
	35-39	0.69	0.54	1.31	0.70	0.56	1.33	*	*	*
	40-49	0.48	0.44	0.90	0.54	0.57	0.95	*	*	*
	50-59	0.70	0.49	1.43	0.75	0.59	1.50	*	*	*
	60ปีขึ้นไป	1.76	2.03	3.15	1.76	2.04	3.16	*	*	*
ในเขตเทศบาล	รวม	0.48	0.60	0.77	0.49	0.62	0.79	11.83	14.95	19.30
	15-17	8.38	10.84	13.08	8.51	11.08	13.14	*	*	*
	18-19	6.66	8.35	10.92	6.77	8.44	11.24	*	*	*
	20-24	3.12	4.21	4.64	3.26	4.36	4.91	*	*	*
	25-29	1.07	1.15	1.90	1.18	1.34	2.04	*	*	*
	30-34	1.01	0.98	1.86	1.06	1.12	1.89	*	*	*
	35-39	0.77	0.70	1.39	0.78	0.74	1.40	*	*	*
	40-49	0.59	0.57	1.07	0.62	0.59	1.12	*	*	*
	50-59	0.97	0.95	1.77	0.99	1.00	1.79	*	*	0.00
	60ปีขึ้นไป	2.63	3.41	4.10	2.63	3.41	4.13	*	0.00	*
นอกเขตเทศบาล	รวม	0.46	0.50	0.81	0.48	0.54	0.85	14.09	18.76	*
	15-17	6.31	7.61	11.26	6.54	7.85	11.80	*	*	*
	18-19	6.10	7.85	9.67	6.34	8.34	9.70	*	*	*
	20-24	2.25	2.43	4.23	2.43	2.59	4.67	*	*	*
	25-29	1.43	1.25	2.91	1.53	1.49	3.00	*	*	*
	30-34	1.09	1.14	1.97	1.16	1.24	2.08	*	*	*
	35-39	0.81	0.63	1.55	0.82	0.65	1.58	*	*	*
	40-49	0.57	0.51	1.07	0.63	0.67	1.12	*	*	*
	50-59	0.81	0.56	1.67	0.87	0.67	1.76	*	*	*
	60ปีขึ้นไป	1.97	2.26	3.59	1.98	2.27	3.60	*	*	0.00

หมายเหตุ : * ค่า C.V.มากกว่า 20%

การประมาณค่าความแปรปรวนของค่าประมาณยอดรวม จำแนกตามสถานภาพแรงงาน กลุ่มอายุและเขตการปกครอง

ภาคใต้

ภาคใต้	กลุ่มอายุ	C.V.%								
		กำลังแรงงานรวม			ผู้มีงานทำ			ผู้ว่างงาน		
		รวม	ชาย	หญิง	รวม	ชาย	หญิง	รวม	ชาย	หญิง
รวมทั้งหมด	รวม	0.43	0.45	0.79	0.44	0.49	0.79	9.20	12.13	13.94
	15-17	5.74	6.28	12.41	5.93	6.52	12.79	*	*	*
	18-19	4.82	5.05	10.14	5.02	5.28	10.33	*	*	*
	20-24	1.91	1.97	3.72	2.05	2.29	3.77	15.14	*	*
	25-29	1.07	0.84	2.18	1.14	1.05	2.21	*	*	*
	30-34	0.86	0.55	1.79	0.90	0.69	1.82	*	*	*
	35-39	0.69	0.38	1.41	0.75	0.59	1.46	*	*	*
	40-49	0.54	0.29	1.11	0.57	0.41	1.12	*	*	*
	50-59	0.86	0.88	1.54	0.87	0.90	1.55	*	*	*
	60ปีขึ้นไป	2.29	2.73	3.87	2.29	2.73	3.88	*	*	*
ในเขตเทศบาล	รวม	0.65	0.77	1.09	0.68	0.84	1.10	12.26	16.98	17.07
	15-17	10.17	11.86	19.22	10.85	12.97	19.60	*	*	*
	18-19	8.01	10.40	12.55	8.37	10.99	12.90	*	*	*
	20-24	3.52	4.40	5.70	3.82	5.09	5.78	*	*	*
	25-29	1.28	1.06	2.49	1.55	1.85	2.56	*	*	*
	30-34	1.16	0.96	2.20	1.20	1.13	2.20	*	*	*
	35-39	1.00	0.32	2.10	1.04	0.33	2.19	*	*	*
	40-49	0.76	0.38	1.55	0.80	0.45	1.63	*	*	*
	50-59	1.32	1.51	2.24	1.32	1.51	2.24	*	*	*
	60ปีขึ้นไป	4.28	5.60	6.57	4.29	5.63	6.58	*	*	*
นอกเขตเทศบาล	รวม	0.53	0.55	0.99	0.55	0.59	1.00	12.08	15.63	18.91
	15-17	6.61	7.15	14.69	6.79	7.35	15.22	*	*	*
	18-19	5.71	5.74	12.68	5.94	5.99	12.86	*	*	*
	20-24	2.26	2.20	4.60	2.41	2.57	4.65	19.80	*	*
	25-29	1.38	1.06	2.86	1.45	1.26	2.90	*	*	*
	30-34	1.09	0.67	2.34	1.15	0.85	2.39	*	*	*
	35-39	0.87	0.51	1.77	0.96	0.79	1.83	*	*	*
	40-49	0.69	0.38	1.41	0.72	0.53	1.41	*	*	*
	50-59	1.06	1.06	1.93	1.08	1.09	1.94	*	*	*
	60ปีขึ้นไป	2.66	3.10	4.60	2.66	3.11	4.61	*	*	*

หมายเหตุ : * ค่า C.V.มากกว่า 20%

APPENDIX A

METHODOLOGY

1. Sample design

A Stratified Two - Stage Sampling was adopted for the survey. Provinces were constituted strata. The primary and secondary sampling units were blocks for municipal areas / villages for non - municipal areas and private households / persons in the special households respectively.

Stratification

Provinces were constituted strata. There were altogether 76 strata. Each stratum was divided into two parts according to the type of local administration, namely municipal areas and non - municipal areas.

Selection of primary sampling unit

The sample selection of blocks / villages were performed separately and independently in each part by using probability proportional to size - total number of households. The total sample blocks / villages was 5,796 from 109,966 blocks / villages.

The total number of sample blocks / villages selected for enumeration by region and type of local administration was as follows :

Region / Stratum	Total	Municipal Areas	Non - Municipal Areas
Bangkok Metropolis	312	312	-
Central (Excluding Bangkok Metropolis)	1,968	1,080	888
North	1,236	696	540
Northeast	1,296	720	576
South	984	528	456
Total	5,796	3,336	2,460

Selection of secondary sampling unit

Private households were our ultimate sampling units. A new listing of private households were made for every sample block / village to serve as the sampling frame. In each sample block / village, a systematic sample of private households were selected with the following sample size :

Municipal areas : 15 sample households per block

Non - municipal areas : 12 sample households per village

Before selecting sample private households in each sample block / village, the list of private households was rearranged by household ' s size - member of the household and type of economic household.

All special households located within the sample areas were included in the sample and the persons in the special household were systematically selected for the interviewing.

The total number of sample private households selected for enumeration by region and type of local administration was as follows :

Region / Stratum	Total	Municipal Areas	Non - Municipal Areas
Bangkok Metropolis	4,680	4,680	-
Central (Excluding Bangkok Metropolis)	26,856	16,200	10,656
North	16,920	10,440	6,480
Northeast	17,712	10,800	6,912
South	13,392	7,920	5,472
Total	79,560	50,040	29,520

2. Method of estimation

The survey results were presented at provincial level and regional level. At regional level, the results were presented separately for the Bangkok Metropolis and the remaining 75 provinces were classified by region, municipal areas and non-municipal areas.

$$\begin{aligned} \text{Let } g &= 1, 2, 3, \dots, 20 && \text{(age - sex group)} \\ k &= 1, 2, 3, \dots, m_{hij} && \text{(sample block / village)} \\ j &= 1, 2 && \text{(type of local administration)} \\ i &= 1, 2, 3, \dots, A_h && \text{(province)} \\ h &= 1, 2, 3, 4, 5 && \text{(region)} \end{aligned}$$

Estimate of the total number of persons with characteristic X

1. Adjusted estimate of the total number of persons with characteristic X for the g^{th} age - sex group, j^{th} area, i^{th} province, h^{th} region was based on the formula :

$$x''_{hijg} = \frac{x'_{hijg}}{y'_{hijg}} Y_{hijg} = r_{hijg} Y_{hijg} \dots\dots\dots (1)$$

where x'_{hijg} is the ordinary estimate of the total number of persons with characteristic X for the g^{th} age - sex group, j^{th} area, i^{th} province, h^{th} region.

y'_{hijg} is the ordinary estimate of the total population for the g^{th} age - sex group, j^{th} area, i^{th} province, h^{th} region.

$Y_{hijg} \frac{1}{1}$ is the estimate, based on the population projection of the total population for the g^{th} age - sex group, j^{th} area, i^{th} province, h^{th} region.

r_{hijg} is the ratio of the estimate of the total number of persons with characteristic X to the estimate of the total population for the g^{th} age - sex group, j^{th} area, i^{th} province, h^{th} region.

1/ Population Projections for Thailand 2000 - 2030, National Economic and Social Development Board, The Tenth National Economic and Social Development Planning, October 2007.

The formula of the estimate from a stratified two-stage sampling was as follows.

$$i) \quad x'_{hijg} = \frac{1}{m_{hij}} \sum_{k=1}^{m_{hij}} \frac{1}{P_{hijk}} \frac{N_{hijk}}{n_{hijk}} x_{hijkg} \quad \dots\dots\dots (2)$$

where x_{hijk} is the total number of persons with characteristic X for the g^{th} age-sex group, k^{th} sample block / village, j^{th} area, i^{th} province, h^{th} region.

N_{hijk} is the total number of listing households in the k^{th} sample block / village, j^{th} area, i^{th} province, h^{th} region.

n_{hijk} is the total number of sample households in the k^{th} sample block / village, j^{th} area, i^{th} province, h^{th} region.

P_{hijk} is the probability of selection of the k^{th} sample block / village, j^{th} area, i^{th} province, h^{th} region.

m_{hij} is the total number of sample blocks / villages in the j^{th} area, i^{th} province, h^{th} region.

$$ii) \quad y'_{hijg} = \frac{1}{m_{hij}} \sum_{k=1}^{m_{hij}} \frac{1}{P_{hijk}} \frac{N_{hijk}}{n_{hijk}} y_{hijkg} \quad \dots\dots\dots (3)$$

where y_{hijk} is the total number of the population enumerated for the g^{th} age - sex group, k^{th} sample block / village, j^{th} area, i^{th} province, h^{th} region.

2. Adjusted estimate of the total number of persons with characteristic X for the j^{th} area, i^{th} province, h^{th} region was based on the formula :

$$x''_{hij} = \sum_{g=1}^{20} x''_{hijg} \quad \dots\dots\dots (4)$$

3. Adjusted estimate of the total number of persons with characteristic X for the g^{th} age - sex group, i^{th} province, h^{th} region was based on the formula :

$$x''_{hig} = \sum_{j=1}^2 x''_{hijg} \dots\dots\dots (5)$$

4. Adjusted estimate of the total number of persons with characteristic X for the i^{th} province, h^{th} region was based on the formula :

$$x''_{hi} = \sum_{j=1}^2 x''_{hij} = \sum_{g=1}^{20} x''_{hig} \dots\dots\dots (6)$$

5. Adjusted estimate of the total number of persons with characteristic X for the g^{th} age - sex group, j^{th} area, h^{th} region was based on the formula :

$$x''_{hjg} = \sum_{i=1}^{A_h} x''_{hijg} \dots\dots\dots (7)$$

where A_h is the total number of provinces in the h^{th} region and $\sum_{h=1}^5 A_h = 76$

6. Adjusted estimate of the total number of persons with characteristic X for the j^{th} area, h^{th} region was based on the formula :

$$x''_{hj} = \sum_{i=1}^{A_h} x''_{hij} = \sum_{g=1}^{20} x''_{hjg} \dots\dots\dots (8)$$

7. Adjusted estimate of the total number of persons with characteristic X for the g^{th} age - sex group, h^{th} region was based on the formula :

$$x''_{hg} = \sum_{i=1}^{A_h} x''_{hig} = \sum_{j=1}^2 x''_{hjg} \dots\dots\dots (9)$$

8. Adjusted estimate of the total number of persons with characteristic X for the h^{th} region was based on the formula :

$$x_h'' = \sum_{i=1}^{A_h} x_{hi}'' = \sum_{j=1}^2 x_{hj}'' = \sum_{g=1}^{20} x_{hg}'' \quad \dots\dots\dots (10)$$

9. Adjusted estimate of the total number of persons with characteristic X for the j^{th} area was based on the formula :

$$x_j'' = \sum_{h=1}^5 x_{hj}'' \quad \dots\dots\dots (11)$$

10. Adjusted estimate of the total number of persons with characteristic X for the g^{th} age - sex group of the whole kingdom was based on the formula :

$$x_g'' = \sum_{h=1}^5 x_{hg}'' \quad \dots\dots\dots (12)$$

11. Adjusted estimate of the total number of persons with characteristic X for the whole kingdom was based on the formula :

$$x'' = \sum_{h=1}^5 x_h'' = \sum_{j=1}^2 x_j'' = \sum_{g=1}^{20} x_g'' \quad \dots\dots\dots (13)$$

Estimate of Variance of the Total Number of Persons with Characteristic X

1. The estimate variance of x_{hijg}'' was

$$\hat{V}(x_{hijg}'') = \left[\frac{Y_{hijg}}{y'_{hijg}} \right]^2 \frac{m_{hij}}{m_{hij} - 1} \sum_{k=1}^{m_{hij}} z_{hijkg}^2 \quad \dots\dots\dots (14)$$

where

$$z_{hijkg} = \bar{x}'_{hijkg} - r_{hijg} \bar{y}'_{hijkg}$$

$$\bar{x}'_{hijkg} = \frac{1}{m_{hij}} \frac{1}{P_{hijk}} \frac{N_{hijk}}{n_{hijk}} x_{hijkg}$$

$$\bar{y}'_{hijk} = \frac{1}{m_{hij}} \frac{1}{P_{hijk}} \frac{N_{hijk}}{n_{hijk}} y_{hijk}$$

2. The estimate variance of x''_{hij} was

$$\hat{V}(x''_{hij}) = \sum_{g=1}^{20} \hat{V}(x''_{hijg}) \dots\dots\dots (15)$$

3. The estimate variance of x''_{hig} was

$$\hat{V}(x''_{hig}) = \sum_{j=1}^2 \hat{V}(x''_{hijg}) \dots\dots\dots (16)$$

4. The estimate variance of x''_{hi} was

$$\hat{V}(x''_{hi}) = \sum_{j=1}^2 \hat{V}(x''_{hij}) = \sum_{g=1}^{20} \hat{V}(x''_{hijg}) \dots\dots\dots (17)$$

5. The estimate variance of x''_{hijg} was

$$\hat{V}(x''_{hijg}) = \sum_{i=1}^{A_h} \hat{V}(x''_{hijg}) \dots\dots\dots (18)$$

6. The estimate variance of x''_{hj} was

$$\hat{V}(x''_{hj}) = \sum_{i=1}^{A_h} \hat{V}(x''_{hij}) = \sum_{g=1}^{20} \hat{V}(x''_{hijg}) \dots\dots\dots (19)$$

7. The estimate variance of x''_{hg} was

$$\hat{V}(x''_{hg}) = \sum_{i=1}^{A_h} \hat{V}(x''_{hig}) = \sum_{j=1}^2 \hat{V}(x''_{hijg}) \dots\dots\dots (20)$$

8. The estimate variance of x''_h was

$$\hat{V}(x''_h) = \sum_{i=1}^{A_h} \hat{V}(x''_{hi}) = \sum_{j=1}^2 \hat{V}(x''_{hj}) = \sum_{g=1}^{20} \hat{V}(x''_{hg}) \dots\dots\dots (21)$$

9. The estimate variance of x_j'' was

$$\hat{V}(x_j'') = \sum_{h=1}^5 \hat{V}(x_{hj}'') \dots\dots\dots (22)$$

10. The estimate variance of x_g'' was

$$\hat{V}(x_g'') = \sum_{h=1}^5 \hat{V}(x_{hg}'') \dots\dots\dots (23)$$

11. The estimate variance of x'' was

$$\hat{V}(x'') = \sum_{h=1}^5 \hat{V}(x_h'') = \sum_{j=1}^2 \hat{V}(x_j'') = \sum_{g=1}^{20} \hat{V}(x_g'') \dots\dots\dots (24)$$

Estimate of Coefficient of Variation of the Total Number of Persons with Characteristic X

1. The estimate coefficient of variation of x_{hij}'' was

$$cv(x_{hij}'') = \frac{\sqrt{\hat{V}(x_{hij}'')}}{x_{hij}''} \times 100\% \dots\dots\dots (25)$$

2. The estimate coefficient of variation of x_{hij}'' was

$$cv(x_{hij}'') = \frac{\sqrt{\hat{V}(x_{hij}'')}}{x_{hij}''} \times 100\% \dots\dots\dots (26)$$

3. The estimate coefficient of variation of x_{hig}'' was

$$cv(x_{hig}'') = \frac{\sqrt{\hat{V}(x_{hig}'')}}{x_{hig}''} \times 100\% \dots\dots\dots (27)$$

4. The estimate coefficient of variation of x''_{hi} was

$$cv(x''_{hi}) = \frac{\sqrt{\hat{V}(x''_{hi})}}{x''_{hi}} \times 100\% \quad \dots\dots\dots (28)$$

5. The estimate coefficient of variation of $x''_{h j g}$ was

$$cv(x''_{h j g}) = \frac{\sqrt{\hat{V}(x''_{h j g})}}{x''_{h j g}} \times 100\% \quad \dots\dots\dots (29)$$

6. The estimate coefficient of variation of $x''_{h j}$ was

$$cv(x''_{h j}) = \frac{\sqrt{\hat{V}(x''_{h j})}}{x''_{h j}} \times 100\% \quad \dots\dots\dots (30)$$

7. The estimate coefficient of variation of $x''_{h g}$ was

$$cv(x''_{h g}) = \frac{\sqrt{\hat{V}(x''_{h g})}}{x''_{h g}} \times 100\% \quad \dots\dots\dots (31)$$

8. The estimate coefficient of variation of x''_h was

$$cv(x''_h) = \frac{\sqrt{\hat{V}(x''_h)}}{x''_h} \times 100\% \quad \dots\dots\dots (32)$$

9. The estimate coefficient of variation of x''_j was

$$cv(x''_j) = \frac{\sqrt{\hat{V}(x''_j)}}{x''_j} \times 100\% \quad \dots\dots\dots (33)$$

10. The estimate coefficient of variation of x''_g was

$$cv(x''_g) = \frac{\sqrt{\hat{V}(x''_g)}}{x''_g} \times 100\% \quad \dots\dots\dots (34)$$

11. The estimate coefficient of variation of x'' was

$$cv(x'') = \frac{\sqrt{\hat{V}(x'')}}{x''} \times 100\% \quad \dots\dots\dots (35)$$

3. Data Collection

Labor force information for this survey quarterly which was conducted during the 1st-12th of October-December 2009 was obtained through interviews head or member of households of 4,680 households in the Bangkok, 45,360 households in other municipal areas and 29,520 households in non-municipal areas or a total of 79,560 households throughout the kingdom. Forty four enumerators with previous experience in survey operations were employed in the Bangkok, while in the other provinces (changwats), the field staff comprised 830 enumerators.

4. In round figures

In the statistical tables, all absolute figures are independently rounded to the nearest thousand; hence the group total may not always be equal to the sum of the individual figures.

Coefficient of Variation (CV) of the Total Number of Persons by Labor force status, Age group and areas

Whole kingdom

Whole kingdom	Age group	C.V.%								
		Total labor force			Employed			Unemployed		
		Total	Male	Female	Total	Male	Female	Total	Male	Female
Total	Total	0.18	0.20	0.32	0.19	0.21	0.33	4.57	6.05	6.97
	15-17	3.05	3.60	5.64	3.15	3.73	5.85	15.61	18.63	*
	18-19	2.50	2.98	4.49	2.61	3.14	4.62	15.38	19.67	*
	20-24	0.94	1.06	1.68	1.01	1.15	1.81	8.52	11.09	12.96
	25-29	0.51	0.45	0.99	0.55	0.54	1.02	10.06	13.35	15.30
	30-34	0.39	0.38	0.71	0.41	0.42	0.74	13.26	19.52	17.85
	35-39	0.34	0.27	0.64	0.35	0.29	0.65	16.41	*	*
	40-49	0.24	0.20	0.46	0.26	0.24	0.47	15.17	*	19.61
	50-59	0.36	0.31	0.70	0.37	0.34	0.72	16.63	*	*
	60 and over	0.96	1.16	1.65	0.97	1.16	1.65	*	*	*
Municipal areas										
	Total	0.24	0.27	0.41	0.25	0.28	0.42	5.17	6.93	7.76
	15-17	4.71	5.57	8.48	4.88	5.79	8.69	*	*	*
	18-19	3.29	3.99	5.63	3.48	4.30	5.81	15.98	18.79	*
	20-24	1.35	1.77	2.06	1.40	1.87	2.12	9.25	12.59	13.62
	25-29	0.51	0.55	0.88	0.56	0.65	0.93	11.18	15.14	16.40
	30-34	0.51	0.44	0.94	0.53	0.47	0.98	15.99	*	*
	35-39	0.49	0.34	0.93	0.50	0.37	0.94	*	*	*
	40-49	0.39	0.30	0.73	0.39	0.31	0.74	17.70	*	*
	50-59	0.60	0.61	1.10	0.61	0.62	1.10	*	*	*
	60 and over	1.64	2.17	2.53	1.65	2.18	2.54	*	*	*
Non-municipal areas										
	Total	0.24	0.26	0.43	0.25	0.28	0.44	6.46	8.62	9.77
	15-17	3.62	4.24	6.87	3.75	4.37	7.16	19.28	*	*
	18-19	3.12	3.67	5.75	3.25	3.84	5.91	*	*	*
	20-24	1.18	1.27	2.21	1.27	1.38	2.39	11.47	15.38	16.87
	25-29	0.71	0.59	1.44	0.76	0.71	1.48	15.27	*	*
	30-34	0.53	0.54	0.98	0.57	0.59	1.03	*	*	*
	35-39	0.45	0.37	0.85	0.46	0.40	0.87	*	*	*
	40-49	0.31	0.26	0.59	0.33	0.32	0.61	*	*	*
	50-59	0.45	0.37	0.88	0.47	0.40	0.91	*	*	*
	60 and over	1.16	1.36	2.03	1.16	1.36	2.03	*	*	*

Remark : * C.V.more than 20%

Coefficient of Variation (CV) of the Total Number of Persons by Labor force status, Age group

Bangkok Metropolis

Bangkok	Age group	C.V.%								
		Total labor force			Employed			Unemployed		
		Total	Male	Female	Total	Male	Female	Total	Male	Female
	รวม	0.55	0.60	0.94	0.56	0.61	0.96	11.76	16.00	17.32
	15-17	13.82	16.48	*	14.28	16.91	*	*	*	*
	18-19	10.09	12.92	15.73	10.77	14.24	16.18	*	*	*
	20-24	3.52	4.84	5.11	3.64	5.06	5.22	*	*	*
	25-29	1.09	1.33	1.70	1.16	1.47	1.77	*	*	*
	30-34	1.09	0.94	1.92	1.14	0.96	2.02	*	*	*
	35-39	1.07	0.74	1.98	1.08	0.79	1.99	*	*	*
	40-49	0.92	0.59	1.78	0.93	0.62	1.79	*	*	*
	50-59	1.54	1.56	2.84	1.55	1.58	2.84	*	*	*
	60 and over	5.13	6.52	8.30	5.17	6.57	8.35	*	*	*

Remark : * C.V.more than 20%

Coefficient of Variation (CV) of the Total Number of Persons by Labor force status, Age group and areas

Central Region

Central Region	Age group	C.V.%								
		Total labor force			Employed			Unemployed		
		Total	Male	Female	Total	Male	Female	Total	Male	Female
Total	Total	0.27	0.30	0.48	0.28	0.32	0.49	6.61	8.92	9.79
	15-17	5.05	5.91	9.34	5.26	6.19	9.66	*	*	*
	18-19	3.35	4.06	5.82	3.57	4.37	6.13	17.73	*	*
	20-24	1.28	1.50	2.19	1.38	1.68	2.31	11.99	16.12	17.24
	25-29	0.64	0.58	1.20	0.72	0.75	1.28	16.25	*	*
	30-34	0.51	0.48	0.94	0.54	0.54	0.98	19.10	*	*
	35-39	0.56	0.47	1.05	0.57	0.50	1.06	*	*	*
	40-49	0.41	0.36	0.76	0.42	0.38	0.78	*	*	*
	50-59	0.69	0.67	1.26	0.70	0.68	1.28	*	*	*
	60 and over	1.71	2.07	2.87	1.70	2.07	2.85	*	*	*
Municipal areas										
	Total	0.39	0.44	0.67	0.40	0.46	0.68	8.42	11.42	12.40
	15-17	7.62	9.54	12.68	8.01	10.07	13.21	*	*	*
	18-19	4.76	5.72	8.44	5.10	6.36	8.48	*	*	*
	20-24	1.96	2.64	2.93	2.04	2.76	3.03	14.46	*	*
	25-29	0.92	0.79	1.70	1.00	1.02	1.76	*	*	*
	30-34	0.67	0.67	1.20	0.71	0.71	1.27	*	*	*
	35-39	0.82	0.55	1.62	0.85	0.63	1.63	*	*	*
	40-49	0.66	0.69	1.15	0.67	0.72	1.15	*	*	*
	50-59	0.98	0.83	1.88	0.99	0.86	1.91	*	*	*
	60 and over	2.63	3.47	4.01	2.63	3.47	4.01	*	*	*
Non-municipal areas										
	Total	0.36	0.40	0.64	0.38	0.43	0.66	9.05	12.12	13.52
	15-17	6.34	7.30	12.02	6.59	7.63	12.34	*	*	*
	18-19	4.31	5.25	7.41	4.58	5.56	7.93	*	*	*
	20-24	1.64	1.82	2.97	1.79	2.08	3.14	15.85	*	*
	25-29	0.86	0.79	1.62	0.97	1.01	1.74	*	*	*
	30-34	0.70	0.64	1.32	0.75	0.75	1.37	*	*	*
	35-39	0.74	0.66	1.37	0.76	0.70	1.39	*	*	*
	40-49	0.52	0.41	0.99	0.54	0.44	1.03	*	*	*
	50-59	0.91	0.92	1.65	0.92	0.93	1.67	*	*	*
	60 and over	2.13	2.51	3.71	2.12	2.51	3.69	*	*	*

Remark : * C.V.more than 20%

Coefficient of Variation (CV) of the Total Number of Persons by Labor force status, Age group and areas

Northern Region

Northern Region	Age group	C.V. %								
		Total labor force			Employed			Unemployed		
		Total	Male	Female	Total	Male	Female	Total	Male	Female
Total	Total	0.40	0.45	0.69	0.41	0.46	0.71	11.88	17.11	16.21
	15-17	7.87	9.28	14.86	8.08	9.50	15.36	*	*	*
	18-19	5.82	5.71	14.56	6.00	5.88	15.20	*	*	*
	20-24	2.20	2.48	3.97	2.35	2.64	4.29	*	*	*
	25-29	1.17	0.75	2.54	1.23	0.90	2.58	*	*	*
	30-34	0.86	0.94	1.51	0.89	0.99	1.54	*	*	*
	35-39	0.83	0.85	1.47	0.86	0.89	1.50	*	*	*
	40-49	0.51	0.42	0.96	0.52	0.42	0.97	*	*	*
	50-59	0.65	0.56	1.23	0.66	0.59	1.24	*	*	*
	60 and over	1.93	2.41	3.16	1.93	2.41	3.16	*	*	*
Municipal areas										
	Total	0.47	0.58	0.77	0.49	0.60	0.78	12.03	16.49	17.58
	15-17	9.53	11.29	17.06	9.70	11.61	17.06	*	*	0.00
	18-19	6.96	8.60	11.83	7.62	9.65	12.39	*	*	*
	20-24	3.37	3.99	5.68	3.46	4.11	5.81	*	*	*
	25-29	1.29	1.55	2.12	1.47	1.72	2.45	*	*	*
	30-34	1.01	0.82	1.93	1.04	0.89	1.95	*	*	*
	35-39	0.78	0.88	1.30	0.79	0.88	1.32	*	0.00	*
	40-49	0.57	0.53	1.00	0.57	0.54	1.01	*	*	*
	50-59	0.81	0.90	1.38	0.83	0.93	1.41	*	*	*
	60 and over	2.36	3.02	3.75	2.37	3.03	3.76	*	*	0.00
Non-municipal areas										
	Total	0.49	0.54	0.87	0.50	0.56	0.88	15.20	*	19.61
	15-17	9.15	10.60	18.05	9.43	10.85	18.97	*	*	*
	18-19	7.00	6.66	18.74	7.13	6.77	19.44	*	*	*
	20-24	2.58	2.88	4.76	2.77	3.08	5.18	*	*	*
	25-29	1.46	0.85	3.26	1.51	1.04	3.29	*	*	*
	30-34	1.07	1.18	1.86	1.10	1.23	1.90	*	*	*
	35-39	1.05	1.05	1.86	1.08	1.11	1.90	*	*	*
	40-49	0.64	0.51	1.20	0.65	0.51	1.22	*	*	*
	50-59	0.79	0.66	1.53	0.81	0.71	1.54	*	*	*
	60 and over	2.34	2.91	3.86	2.34	2.91	3.86	*	0.00	*

Remark : * C.V.more than 20%

Coefficient of Variation (CV) of the Total Number of Persons by Labor force status, Age group and areas

Northeastern Region

Northeastern		C.V.%								
Region	Age group	Total labor force			Employed			Unemployed		
		Total	Male	Female	Total	Male	Female	Total	Male	Female
Total	Total	0.39	0.44	0.69	0.41	0.46	0.72	11.39	14.80	17.70
	15-17	5.78	7.01	10.22	5.98	7.22	10.65	*	*	*
	18-19	5.37	6.95	8.46	5.57	7.33	8.54	*	*	*
	20-24	1.98	2.18	3.65	2.13	2.32	4.02	*	*	*
	25-29	1.20	1.07	2.41	1.29	1.27	2.49	*	*	*
	30-34	0.92	0.97	1.67	0.98	1.05	1.75	*	*	*
	35-39	0.69	0.54	1.31	0.70	0.56	1.33	*	*	*
	40-49	0.48	0.44	0.90	0.54	0.57	0.95	*	*	*
	50-59	0.70	0.49	1.43	0.75	0.59	1.50	*	*	*
	60 and over	1.76	2.03	3.15	1.76	2.04	3.16	*	*	*
Municipal areas										
	Total	0.48	0.60	0.77	0.49	0.62	0.79	11.83	14.95	19.30
	15-17	8.38	10.84	13.08	8.51	11.08	13.14	*	*	*
	18-19	6.66	8.35	10.92	6.77	8.44	11.24	*	*	*
	20-24	3.12	4.21	4.64	3.26	4.36	4.91	*	*	*
	25-29	1.07	1.15	1.90	1.18	1.34	2.04	*	*	*
	30-34	1.01	0.98	1.86	1.06	1.12	1.89	*	*	*
	35-39	0.77	0.70	1.39	0.78	0.74	1.40	*	*	*
	40-49	0.59	0.57	1.07	0.62	0.59	1.12	*	*	*
	50-59	0.97	0.95	1.77	0.99	1.00	1.79	*	*	0.00
	60 and over	2.63	3.41	4.10	2.63	3.41	4.13	*	0.00	*
Non-municipal areas										
	Total	0.46	0.50	0.81	0.48	0.54	0.85	14.09	18.76	*
	15-17	6.31	7.61	11.26	6.54	7.85	11.80	*	*	*
	18-19	6.10	7.85	9.67	6.34	8.34	9.70	*	*	*
	20-24	2.25	2.43	4.23	2.43	2.59	4.67	*	*	*
	25-29	1.43	1.25	2.91	1.53	1.49	3.00	*	*	*
	30-34	1.09	1.14	1.97	1.16	1.24	2.08	*	*	*
	35-39	0.81	0.63	1.55	0.82	0.65	1.58	*	*	*
	40-49	0.57	0.51	1.07	0.63	0.67	1.12	*	*	*
	50-59	0.81	0.56	1.67	0.87	0.67	1.76	*	*	*
	60 and over	1.97	2.26	3.59	1.98	2.27	3.60	*	*	0.00

Remark : * C.V.more than 20%

Coefficient of Variation (CV) of the Total Number of Persons by Labor force status, Age group and areas

Southern Region

Southern Region	Age group	C.V. %								
		Total labor force			Employed			Unemployed		
		Total	Male	Female	Total	Male	Female	Total	Male	Female
Total	Total	0.43	0.45	0.79	0.44	0.49	0.79	9.20	12.13	13.94
	15-17	5.74	6.28	12.41	5.93	6.52	12.79	*	*	*
	18-19	4.82	5.05	10.14	5.02	5.28	10.33	*	*	*
	20-24	1.91	1.97	3.72	2.05	2.29	3.77	15.14	*	*
	25-29	1.07	0.84	2.18	1.14	1.05	2.21	*	*	*
	30-34	0.86	0.55	1.79	0.90	0.69	1.82	*	*	*
	35-39	0.69	0.38	1.41	0.75	0.59	1.46	*	*	*
	40-49	0.54	0.29	1.11	0.57	0.41	1.12	*	*	*
	50-59	0.86	0.88	1.54	0.87	0.90	1.55	*	*	*
	60 and over	2.29	2.73	3.87	2.29	2.73	3.88	*	*	*
Municipal areas										
	Total	0.65	0.77	1.09	0.68	0.84	1.10	12.26	16.98	17.07
	15-17	10.17	11.86	19.22	10.85	12.97	19.60	*	*	*
	18-19	8.01	10.40	12.55	8.37	10.99	12.90	*	*	*
	20-24	3.52	4.40	5.70	3.82	5.09	5.78	*	*	*
	25-29	1.28	1.06	2.49	1.55	1.85	2.56	*	*	*
	30-34	1.16	0.96	2.20	1.20	1.13	2.20	*	*	*
	35-39	1.00	0.32	2.10	1.04	0.33	2.19	*	*	*
	40-49	0.76	0.38	1.55	0.80	0.45	1.63	*	*	*
	50-59	1.32	1.51	2.24	1.32	1.51	2.24	*	*	*
	60 and over	4.28	5.60	6.57	4.29	5.63	6.58	*	*	*
Non-municipal areas										
	Total	0.53	0.55	0.99	0.55	0.59	1.00	12.08	15.63	18.91
	15-17	6.61	7.15	14.69	6.79	7.35	15.22	*	*	*
	18-19	5.71	5.74	12.68	5.94	5.99	12.86	*	*	*
	20-24	2.26	2.20	4.60	2.41	2.57	4.65	19.80	*	*
	25-29	1.38	1.06	2.86	1.45	1.26	2.90	*	*	*
	30-34	1.09	0.67	2.34	1.15	0.85	2.39	*	*	*
	35-39	0.87	0.51	1.77	0.96	0.79	1.83	*	*	*
	40-49	0.69	0.38	1.41	0.72	0.53	1.41	*	*	*
	50-59	1.06	1.06	1.93	1.08	1.09	1.94	*	*	*
	60 and over	2.66	3.10	4.60	2.66	3.11	4.61	*	*	*

Remark : * C.V.more than 20%

**ตารางสถิติสำรวจแรงงาน
ไตรมาสที่ 4 : ตุลาคม – ธันวาคม 2552**

**APPENDIX
STATISTICAL TABLES
QUARTER 4 : OCTOBER – DECEMBER 2009**

ที่ราชอาณาจักร

ตารางสถิติ ทัวราชอาณาจักร

- ตารางที่ 1 จำนวนประชากร จำแนกตามกลุ่มอายุ สถานภาพแรงงาน
- ตารางที่ 2 จำนวนประชากรอายุ 15 ปี ขึ้นไป จำแนกตามสถานภาพสมรส สถานภาพแรงงาน
- ตารางที่ 3 จำนวนประชากรอายุ 15 ปีขึ้นไป จำแนกตามระดับการศึกษาที่สำเร็จ สถานภาพแรงงาน
- ตารางที่ 4 ผู้มีงานทำ จำแนกตามระดับการศึกษาที่สำเร็จ อาชีพ
- ตารางที่ 5 ผู้มีงานทำ จำแนกตามระดับการศึกษาที่สำเร็จ อุตสาหกรรม
- ตารางที่ 6 ผู้มีงานทำ จำแนกตามสถานภาพการทำงาน อาชีพ
- ตารางที่ 7 ผู้มีงานทำ จำแนกตามสถานภาพการทำงาน อุตสาหกรรม
- ตารางที่ 8 ผู้มีงานทำ จำแนกตามอาชีพ จำนวนชั่วโมงทำงานต่อสัปดาห์ การมีเวลาเหลือพอที่จะทำงานเพิ่มขึ้น
- ตารางที่ 9 ผู้มีงานทำ จำแนกตามอุตสาหกรรม จำนวนชั่วโมงทำงานต่อสัปดาห์ การมีเวลาเหลือพอที่จะทำงานเพิ่มขึ้น
- ตารางที่ 10 ผู้มีงานทำ จำแนกตามสถานภาพการทำงาน จำนวนชั่วโมงทำงานต่อสัปดาห์ การมีเวลาเหลือพอที่จะทำงานเพิ่มขึ้น
- ตารางที่ 11 ผู้มีงานทำ จำแนกตามกลุ่มอายุ ชั่วโมงการทำงานต่อสัปดาห์ การมีเวลาเหลือพอที่จะทำงานเพิ่มขึ้น
- ตารางที่ 12 จำนวนผู้ว่างงาน ที่หางานทำ จำแนกตามระยะเวลาที่หางานทำ ระดับการศึกษาที่สำเร็จ
- ตารางที่ 13 จำนวนผู้ว่างงาน ที่เคยทำงานมาก่อน จำแนกอาชีพที่ทำครั้งสุดท้าย อุตสาหกรรมที่ทำครั้งสุดท้าย
- ตารางที่ 14 ลูกจ้าง จำแนกตามค่าจ้างเฉลี่ย ผลประโยชน์อื่นๆ ที่ได้รับอุตสาหกรรม
- ตารางที่ 15 ลูกจ้างเอกชน จำแนกตามค่าจ้างเฉลี่ย ผลประโยชน์อื่นๆ ที่ได้รับอุตสาหกรรม
- ตารางที่ 16 ลูกจ้างรัฐบาล จำแนกตามค่าจ้างเฉลี่ย ผลประโยชน์อื่นๆ ที่ได้รับอุตสาหกรรม
- ตารางที่ 17 ลูกจ้าง จำแนกตาม อาชีพ ระดับของรายได้
- ตารางที่ 18 ลูกจ้าง จำแนกตาม อุตสาหกรรม ระดับของรายได้

ตารางที่ 1 จำนวนประชากรอายุ 15 ปีขึ้นไป จำนวนตามกลุ่มอายุ สถานภาพแรงงาน ทวีราชอาณาจักร

TABLE 1 POPULATION 15 YEARS AND OVER BY AGE GROUP, LABOR FORCE STATUS, WHOLE KINGDOM

ไตรมาสที่ 4/2552 : Quarter 4/2009

หน่วยเป็นพัน : In Thousands

สถานภาพแรงงาน	กลุ่มอายุ Age Group						LABOR FORCE STATUS			
	รวม	15-19	20-24	25-29	30-34	35-39		40-49	50-59	>= 60
ประชากรอายุ 15 ปีขึ้นไป	53,063.0	5,252.7	5,230.2	5,318.2	5,379.0	5,530.5	10,673.2	7,890.9	7,788.3	POPULATION 15 YEARS AND OVER
กำลังแรงงานรวม	38,734.8	1,387.1	3,673.2	4,663.1	4,846.7	5,029.5	9,584.7	6,487.6	3,062.9	Total Labor Force
1. กำลังแรงงานปัจจุบัน	38,632.5	1,378.1	3,663.0	4,649.8	4,838.0	5,025.5	9,560.2	6,468.2	3,049.7	1. Current labor force
1.1 ผู้มีงานทำ	38,251.6	1,318.6	3,523.3	4,580.6	4,802.8	5,003.8	9,529.6	6,447.8	3,045.1	1.1 Employed
- ทำงาน	37,872.7	1,305.9	3,487.8	4,539.7	4,766.4	4,965.5	9,443.8	6,375.6	2,988.2	- At work
- ไม่ทำงานแต่มีงานประจำ	378.9	12.7	35.5	41.0	36.4	38.3	85.8	72.2	56.9	- With job but not at work
1.2 ผู้ว่างงาน	380.9	59.5	139.7	69.1	35.3	21.7	30.7	20.4	4.6	1.2 Unemployed
- หางานทำ	78.5	13.2	23.5	22.5	6.9	5.3	4.2	2.8	0.0	- Looking for work
- ไม่หางานทำ/พร้อมที่จะทำงาน	302.4	46.4	116.1	46.6	28.4	16.3	26.4	17.6	4.5	- Not looking/available for work
2. กำลังแรงงานที่รอฤดูกาล	102.3	9.0	10.3	13.3	8.7	4.0	24.5	19.4	13.2	2. Seasonally inactive labor force
ผู้ไม่อยู่ในกำลังแรงงาน	14,328.2	3,865.6	1,557.0	655.2	532.3	501.1	1,088.5	1,403.3	4,725.4	Persons not in Labor Force
1. ทำงานบ้าน	4,639.5	247.4	539.9	445.8	379.7	384.9	846.6	992.2	803.1	1. Household work
2. เรียนหนังสือ	4,246.3	3,434.1	757.1	44.5	7.1	2.7	0.9	-	-	2. Studies
3. ชังเด็ก ซรา/ไม่สามารถทำงานได้	4,405.6	62.7	106.1	93.9	90.8	81.4	176.9	227.9	3,565.9	3. Too young/old/incapable of work
4. อื่น ๆ	1,036.9	121.5	153.9	71.0	54.7	32.1	64.1	183.1	356.5	4. Others

ตารางที่ 1 จำนวนประชากรอายุ 15 ปีขึ้นไป จำแนกตามกลุ่มอายุ สถานภาพแรงงาน และเพศ ที่ราชอาณาจักร

TABLE 1 POPULATION 15 YEARS AND OVER BY AGE GROUP, LABOR FORCE STATUS AND SEX, WHOLE KINGDOM

ไตรมาสที่ 4/2552 : Quarter 4/2009

หน่วยเป็นพัน : In Thousands

สถานภาพแรงงาน	รวม	กลุ่มอายุ Age Group							LABOR FORCE STATUS		
		15-19	20-24	25-29	30-34	35-39	40-49	50-59		>=60	
ชาย	Total	25,792.9	2,685.1	2,668.5	2,692.2	2,688.4	2,686.7	5,153.2	3,776.5	3,442.4	MALE
กำลังแรงงานรวม		20,998.0	901.8	2,105.0	2,556.0	2,576.6	2,601.2	4,985.9	3,496.8	1,774.6	Total Labor Force
1. กำลังแรงงานปัจจุบัน		20,954.1	895.5	2,102.1	2,545.4	2,571.8	2,599.9	4,976.9	3,490.5	1,772.0	1. Current labor force
1.1 ผู้มีงานทำ		20,744.2	855.1	2,031.7	2,507.3	2,553.7	2,589.3	4,961.0	3,476.9	1,769.2	1.1 Employed
- ทำงาน		20,521.6	848.8	2,005.9	2,486.3	2,529.5	2,570.5	4,909.6	3,433.2	1,737.9	- At work
- ไม่ทำงานแต่มีงานประจำ		222.6	6.3	25.8	20.9	24.2	18.8	51.5	43.7	31.3	- With job but not at work
1.2 ผู้ว่างงาน		209.9	40.4	70.4	38.2	18.1	10.6	15.9	13.6	2.9	1.2 Unemployed
- หางานทำ		45.8	8.4	13.6	13.5	4.2	2.5	1.8	1.8	0.0	- Looking for work
- ไม่หางานทำ/พร้อมที่จะทำงาน		164.1	32.0	56.8	24.7	13.9	8.1	14.1	11.7	2.8	- Not looking/available for work
2. กำลังแรงงานที่รอฤดูกาล		43.9	6.3	2.9	10.6	4.8	1.3	9.0	6.4	2.6	2. Seasonally inactive labor force
ผู้ไม่อยู่ในกำลังแรงงาน		4,794.9	1,783.4	563.5	136.2	111.7	85.5	167.2	279.6	1,667.8	Persons not in Labor Force
1. ทำงานบ้าน		198.1	19.9	16.3	10.0	13.3	12.7	27.9	48.9	49.2	1. Household work
2. เรียนหนังสือ		2,062.9	1,634.7	392.1	29.2	4.9	1.3	0.7	-	-	2. Studies
3. ยังเด็ก ซรา/ไม่สามารถทำงานได้		1,883.3	44.4	68.9	58.7	61.7	52.5	105.1	117.5	1,374.4	3. Too young/old/incapable of work
4. อื่นๆ		650.6	84.3	86.2	38.3	31.8	19.0	33.6	113.3	244.2	4. Others
หญิง	Total	27,270.1	2,567.6	2,561.7	2,626.0	2,690.6	2,843.9	5,520.0	4,114.4	4,345.9	FEMALE
กำลังแรงงานรวม		17,736.8	485.4	1,568.3	2,107.0	2,270.1	2,428.3	4,598.8	2,990.8	1,288.3	Total Labor Force
1. กำลังแรงงานปัจจุบัน		17,678.4	482.6	1,560.9	2,104.3	2,266.2	2,425.6	4,583.3	2,977.8	1,277.7	1. Current labor force
1.1 ผู้มีงานทำ		17,507.4	463.5	1,491.7	2,073.4	2,249.1	2,414.5	4,568.6	2,970.9	1,276.0	1.1 Employed
- ทำงาน		17,351.1	457.1	1,482.0	2,053.3	2,236.9	2,395.0	4,534.2	2,942.4	1,250.3	- At work
- ไม่ทำงานแต่มีงานประจำ		156.3	6.4	9.7	20.0	12.2	19.5	34.3	28.5	25.6	- With job but not at work
1.2 ผู้ว่างงาน		171.0	19.2	69.3	31.0	17.2	11.1	14.8	6.9	1.7	1.2 Unemployed
- หางานทำ		32.7	4.8	9.9	9.0	2.7	2.8	2.5	1.0	-	- Looking for work
- ไม่หางานทำ/พร้อมที่จะทำงาน		138.3	14.4	59.3	22.0	14.5	8.3	12.3	5.9	1.7	- Not looking/available for work
2. กำลังแรงงานที่รอฤดูกาล		58.4	2.8	7.3	2.7	3.9	2.7	15.5	13.0	10.6	2. Seasonally inactive labor force
ผู้ไม่อยู่ในกำลังแรงงาน		9,533.3	2,082.3	993.5	519.0	420.6	415.6	921.3	1,123.6	3,057.6	Persons not in Labor Force
1. ทำงานบ้าน		4,441.4	227.5	523.6	435.7	366.4	372.2	818.7	943.3	753.9	1. Household work
2. เรียนหนังสือ		2,183.5	1,799.3	365.0	15.3	2.2	1.4	0.2	-	-	2. Studies
3. ยังเด็ก ซรา/ไม่สามารถทำงานได้		2,522.2	18.3	37.1	35.2	29.1	28.9	71.8	110.4	2,191.5	3. Too young/old/incapable of work
4. อื่นๆ		386.3	37.2	67.8	32.7	22.8	13.1	30.6	69.9	112.3	4. Others

ตารางที่ 2 จำนวนประชากรอายุ 15 ปีขึ้นไป จำแนกตามสถานภาพสมรส สถานภาพแรงงาน ที่ราชอาณาจักร

TABLE 2 POPULATION 15 YEARS AND OVER BY MARITAL STATUS, LABOR FORCE STATUS, WHOLE KINGDOM

ไตรมาสที่ 4/2552 : Quarter 4/2009

หน่วยเป็นพัน : In Thousands

สถานภาพแรงงาน	รวม				เคยสมรส Ever-Married			LABOR FORCE STATUS
	โสด Single	สมรส Married	หม้าย Widowed	หย่า Divorced	แยกกันอยู่ Separated	ไม่ทราบ Unknown		
ยอดรวม	53,063.0	34,043.1	3,730.9	885.3	1,038.5	6.2	TOTAL	
กำลังแรงงานรวม	38,734.8	27,792.4	1,440.9	732.2	835.7	5.5	Total Labor Force	
1. กำลังแรงงานปัจจุบัน	38,632.5	27,716.4	1,437.4	728.8	833.0	5.5	1. Current labor force	
1.1 ผู้มีงานทำ	38,251.6	27,590.3	1,432.3	719.9	825.6	5.5	1.1 Employed	
- ทำงาน	37,872.7	27,319.8	1,410.3	712.5	816.2	5.5	- At work	
- ไม่ทำงานแต่มีงานประจำ	378.9	270.5	22.0	7.4	9.4	-	- With job but not at work	
1.2 ผู้ว่างงาน	380.9	126.1	5.1	8.9	7.4	-	1.2 Unemployed	
- หางานทำ	78.5	24.8	0.5	1.7	1.4	-	- Looking for work	
- ไม่หางานทำ/พร้อมที่จะทำงาน	302.4	101.4	4.7	7.2	6.0	-	- Not looking/available for work	
2. กำลังแรงงานที่รอฤดูกาล	102.3	75.9	3.5	3.5	2.7	-	2. Seasonally inactive labor force	
ผู้ไม่อยู่ในกำลังแรงงาน	14,328.2	6,250.8	2,289.9	153.1	202.8	0.7	Persons not in Labor Force	
1. ทำงานบ้าน	4,639.5	3,733.5	422.3	76.2	97.5	-	1. Household work	
2. เรียนหนังสือ	4,246.3	83.8	0.3	0.9	2.0	-	2. Studies	
3. ชังเด็ก/ชร/ไม่สามารถทำงานได้	4,405.6	1,867.3	1,783.3	61.6	76.0	0.6	3. Too young/old/incapable of work	
4. อื่น ๆ	1,036.9	566.1	84.0	14.4	27.4	0.0	4. Others	

ตารางที่ 2 จำนวนประชากรอายุ 15 ปีขึ้นไป จำแนกตามสถานภาพสมรส สถานภาพแรงงาน และเพศ ทั้งราชอาณาจักร

TABLE 2 POPULATION 15 YEARS AND OVER BY MARITAL STATUS, LABOR FORCE STATUS AND SEX, WHOLE KINGDOM

ไตรมาสที่ 4/2552 : Quarter 4/2009

หน่วยเป็นพัน : In Thousands

สถานภาพแรงงาน	รวม				เคยสมรส Ever-Married				LABOR FORCE STATUS
	Total	โสด Single	สมรส Married	หม้าย Widowed	หย่า Divorced	แยกกันอยู่ Separated	ไม่ทราบ Unknown		
ชาย	25,792.9	7,645.6	16,666.5	741.8	328.3	408.9	1.8	MALE	
กำลังแรงงานรวม	20,998.0	4,950.4	15,087.6	325.2	285.4	348.1	1.3	Total Labor Force	
1. กำลังแรงงานปัจจุบัน	20,954.1	4,937.0	15,059.8	323.0	285.4	347.6	1.3	1. Current labor force	
1.1 ผู้มีงานทำ	20,744.2	4,795.3	15,000.0	321.2	281.8	344.6	1.3	1.1 Employed	
- ทำงาน	20,521.6	4,744.9	14,838.5	316.9	279.7	340.3	1.3	- At work	
- ไม่ทำงานแต่มีงานประจำ	222.6	50.4	161.5	4.3	2.1	4.3	-	- With job but not at work	
1.2 ผู้ว่างงาน	209.9	141.7	59.8	1.8	3.6	3.0	-	1.2 Unemployed	
- หางานทำ	45.8	29.4	14.7	-	1.1	0.7	-	- Looking for work	
- ไม่หางานทำ/พร้อมที่จะทำงาน	164.1	112.3	45.1	1.8	2.5	2.3	-	- Not looking/available for work	
2. กำลังแรงงานที่รอฤดูกาล	43.9	13.5	27.9	2.1	-	0.4	-	2. Seasonally inactive labor force	
ผู้ไม่อยู่ในกำลังแรงงาน	4,794.9	2,695.2	1,578.9	416.7	42.9	60.8	0.5	Persons not in Labor Force	
1. ทำงานบ้าน	198.1	56.0	114.8	16.5	3.5	7.3	-	1. Household work	
2. เรียนหนังสือ	2,062.9	2,031.3	30.8	-	0.3	0.4	-	2. Studies	
3. ยังเด็ก/ชร/ไม่สามารถทำงานได้	1,883.3	363.5	1,086.6	367.9	29.8	35.1	0.5	3. Too young/old/incapable of work	
4. อื่น ๆ	650.6	244.4	346.6	32.3	9.3	18.1	-	4. Others	
หญิง	27,270.1	5,713.3	17,376.7	2,989.0	557.0	629.7	4.4	FEMALE	
กำลังแรงงานรวม	17,736.8	2,977.6	12,704.7	1,115.8	446.9	487.6	4.2	Total Labor Force	
1. กำลังแรงงานปัจจุบัน	17,678.4	2,974.4	12,656.7	1,114.4	443.4	485.4	4.2	1. Current labor force	
1.1 ผู้มีงานทำ	17,507.4	2,882.7	12,590.4	1,111.1	438.1	481.0	4.2	1.1 Employed	
- ทำงาน	17,351.1	2,863.5	12,481.4	1,093.4	432.8	475.9	4.2	- At work	
- ไม่ทำงานแต่มีงานประจำ	156.3	19.2	109.0	17.7	5.3	5.1	-	- With job but not at work	
1.2 ผู้ว่างงาน	171.0	91.7	66.3	3.3	5.3	4.4	-	1.2 Unemployed	
- หางานทำ	32.7	20.8	10.1	0.5	0.6	0.7	-	- Looking for work	
- ไม่หางานทำ/พร้อมที่จะทำงาน	138.3	70.9	56.3	2.8	4.7	3.7	-	- Not looking/available for work	
2. กำลังแรงงานที่รอฤดูกาล	58.4	3.2	48.0	1.4	3.5	2.3	-	2. Seasonally inactive labor force	
ผู้ไม่อยู่ในกำลังแรงงาน	9,533.3	2,735.7	4,671.9	1,873.3	110.2	142.0	0.2	Persons not in Labor Force	
1. ทำงานบ้าน	4,441.4	253.8	3,618.8	405.8	72.7	90.3	-	1. Household work	
2. เรียนหนังสือ	2,183.5	2,128.0	53.0	0.3	0.6	1.6	-	2. Studies	
3. ยังเด็ก/ชร/ไม่สามารถทำงานได้	2,522.2	253.2	780.7	1,415.5	31.8	40.9	0.1	3. Too young/old/incapable of work	
4. อื่น ๆ	386.3	100.7	219.5	51.7	5.1	9.3	0.0	4. Others	

ตารางที่ 3 จำนวนประชากรอายุ 15 ปีขึ้นไป จำแนกตามระดับการศึกษาที่สำเร็จ สถานภาพแรงงาน ทั้งราชอาณาจักร
TABLE 3 POPULATION 15 YEARS AND OVER BY LEVEL OF EDUCATIONAL ATTAINMENT, LABOR FORCE STATUS, WHOLE KINGDOM

ไตรมาสที่ 4/2552 : Quarter 4/2009

หน่วยเป็นพัน : In Thousands

สถานภาพแรงงาน	รวม	ไม่มี การศึกษา	ต่ำกว่า ประถมศึกษา	ประถมศึกษา ต่ำกว่า	มัธยมศึกษา ตอนต้น	มัธยมศึกษาตอนปลาย				อุดมศึกษา				อื่นๆ ^{1/}	ไม่ทราบ	LABOR FORCE STATUS
						Upper Secondary Level		Higher Level		Upper Secondary Level		Higher Level				
						General/ Academic	สายสามัญ	สายอาชีพ	สายวิชาชีพ	Teacher Training	Academic	Education	Teacher Training			
ยอดรวม	53,063.0	2,387.9	16,289.0	10,618.3	9,596.8	5,173.7	1,893.3	26.5	3,858.9	2,131.5	923.8	43.0	120.4	TOTAL		
กำลังแรงงานรวม	38,734.8	1,155.2	11,466.0	8,667.9	5,999.4	3,891.8	1,356.4	15.1	3,470.4	1,816.2	768.9	37.5	89.9	Total Labor Force		
1. กำลังแรงงานปัจจุบัน	38,632.5	1,148.7	11,411.1	8,656.0	5,980.9	3,884.3	1,354.9	15.1	3,469.9	1,815.3	768.9	37.5	89.9	1. Current labor force		
1.1 ผู้มีงานทำ	38,251.6	1,139.4	11,377.0	8,587.8	5,885.9	3,848.3	1,335.7	14.5	3,389.3	1,782.0	766.7	37.5	89.6	1.1 Employed		
- ทำงาน	37,872.7	1,119.0	11,232.3	8,508.1	5,829.4	3,813.0	1,324.1	14.2	3,374.2	1,771.8	759.7	37.5	89.6	- At work		
- ไม่ทำงานแต่มีงานประจำ	378.9	20.4	144.7	79.7	54.5	35.3	11.6	0.3	15.0	10.3	7.0	0.1	-	- With job but not at work		
1.2 ผู้ว่างงาน	380.9	9.3	34.1	68.2	97.0	36.0	19.2	0.6	80.7	33.2	2.2	-	0.4	1.2 Unemployed		
- หางานทำ	78.5	0.3	4.0	14.4	18.5	7.9	4.5	-	19.9	7.7	1.4	-	-	- Looking for work		
- ไม่หางานทำพร้อมที่จะทำงาน	302.4	9.0	30.1	53.8	78.5	28.1	14.7	0.6	60.8	25.5	0.9	-	0.4	- Not looking/available for work		
2. กำลังแรงงานที่รอฤดูกาล	102.3	6.5	55.0	11.9	18.5	7.5	1.5	-	0.5	1.0	-	-	-	2. Seasonally inactive labor force		
ผู้ไม่อยู่ในกำลังแรงงาน	14,328.2	1,232.7	4,823.0	1,950.5	3,597.3	1,281.9	537.0	11.4	388.5	315.3	154.9	5.5	30.4	Persons not in Labor Force		
1. ทำงานบ้าน	4,639.5	260.6	1,790.9	841.4	809.1	437.5	128.1	2.3	177.6	136.5	41.7	3.8	10.0	1. Household work		
2. เรียนหนังสือ	4,246.3	-	2.5	743.6	2,402.0	665.9	320.0	0.5	32.0	78.1	1.9	-	-	2. Studies		
3. ชังเด็ก ชรา/ไม่สามารถทำงานได้	4,405.6	954.5	2,840.9	223.4	161.1	93.9	32.3	2.5	34.1	31.4	19.5	1.6	10.5	3. Too young/old/incapable of work		
4. อื่น ๆ	1,036.9	17.6	188.8	142.2	225.1	84.6	56.5	6.1	144.9	69.3	91.8	0.2	9.9	4. Others		

1/ รวมอาชีพระยะสั้น Including Short Course Vocational

ตารางที่ 3 จำนวนประชากรอายุ 15 ปีขึ้นไป จำนวนตามระดับการศึกษาที่สำเร็จ สถานภาพแรงงาน และเพศ ที่ราชอาณาจักร

TABLE 3 POPULATION 15 YEARS AND OVER BY LEVEL OF EDUCATIONAL ATTAINMENT, LABOR FORCE STATUS AND SEX, WHOLE KINGDOM

สถานภาพแรงงาน	รวม	ไม่มี การศึกษา	ต่ำกว่า ประถมศึกษา	ประถมศึกษา	มัธยมศึกษา ตอนต้น	มัธยมศึกษาตอนปลาย						อุดมศึกษา				อื่นๆ	ไม่ทราบ	LABOR FORCE STATUS		
						Upper Secondary Level		Higher Level		Academic	Teacher Training	Academic	Higher Technical Education	Teacher Training	Others				Unknown	
						General/Academic	Vocational	Teacher Training	Academic											Higher Technical Education
						Lower Secondary	Elementary	Elementary	Elementary											Elementary
ชาย	25,792.9	791.4	7,312.2	5,563.8	5,127.7	2,689.9	1,092.5	10.8	1,669.7	1,110.4	336.1	24.5	63.9	MALE						
กำลังแรงงานรวม	20,998.0	481.1	5,928.3	4,890.5	3,701.7	2,256.2	835.2	6.1	1,548.0	1,000.8	276.5	23.6	50.0	Total Labor Force						
1. กำลังแรงงานเบื้องต้น	20,954.1	478.2	5,910.1	4,884.7	3,691.6	2,250.7	835.2	6.1	1,547.6	999.8	276.5	23.6	50.0	1. Current labor force						
1.1 ผู้ใช้งานทำ	20,744.2	472.8	5,888.7	4,841.8	3,629.8	2,231.9	824.2	5.5	1,518.8	981.8	275.5	23.6	50.0	1.1 Employed						
- ทำงาน	20,521.6	466.7	5,802.0	4,791.0	3,594.8	2,212.1	814.2	5.5	1,512.8	974.8	274.2	23.6	50.0	- At work						
- ไม่ทำงานเต็มงานประจำ	222.6	6.1	86.7	50.8	35.0	19.8	10.0	-	5.9	7.0	1.3	-	-	- With job but not at work						
1.2 ผู้ว่างงาน	209.9	5.5	21.4	42.9	61.8	18.9	11.0	0.6	28.8	18.0	1.1	-	-	1.2 Unemployed						
- หางานทำ	45.8	0.0	2.6	9.3	14.2	2.8	2.5	-	8.2	5.8	0.3	-	-	- Looking for work						
- ไม่หางานทำ/พร้อมที่จะทำงาน	164.1	5.4	18.8	33.6	47.6	16.1	8.5	0.6	20.6	12.2	0.8	-	-	- Not looking/available for work						
2. กำลังแรงงานที่รอฤดูกาล	43.9	2.8	18.2	5.9	10.1	5.5	-	-	0.5	1.0	-	-	-	2. Seasonally inactive labor force						
ผู้ไม่อยู่ในกำลังแรงงาน	4,794.9	310.3	1,383.9	673.2	1,426.1	433.7	257.3	4.7	121.7	109.6	59.6	1.0	13.9	Persons not in Labor Force						
1. ทำงานบ้าน	198.1	8.1	84.8	33.9	33.6	15.7	6.1	0.3	6.5	6.9	0.9	0.1	1.2	1. Household work						
2. เรียนหนังสือ	2,062.9	-	1.3	391.3	1,120.8	300.4	189.3	-	18.0	41.2	0.6	-	-	2. Studies						
3. ชังศึก ขวางไม่สามารถทำงานได้	1,883.3	297.1	1,184.4	153.3	114.3	57.5	21.7	1.3	18.5	18.9	11.0	0.7	4.7	3. Too young/old/incapable of work						
4. อื่น ๆ	650.6	5.1	113.3	94.7	157.4	60.2	40.2	3.1	78.7	42.6	47.1	0.2	8.0	4. Others						
หญิง	27,270.1	1,596.6	8,976.8	5,054.5	4,469.0	2,483.7	800.8	15.7	2,189.2	1,021.1	587.7	18.5	56.5	FEMALE						
กำลังแรงงานรวม	17,736.8	674.2	5,537.7	3,777.3	2,297.8	1,635.6	521.2	9.0	1,922.4	815.4	492.4	14.0	39.9	Total Labor Force						
1. กำลังแรงงานเบื้องต้น	17,678.4	670.5	5,500.9	3,771.3	2,289.3	1,633.6	519.7	9.0	1,922.4	815.4	492.4	14.0	39.9	1. Current labor force						
1.1 ผู้ใช้งานทำ	17,507.4	666.6	5,488.3	3,746.0	2,254.1	1,616.4	511.4	9.0	1,870.5	800.2	491.2	14.0	39.5	1.1 Employed						
- ทำงาน	17,351.1	652.3	5,430.2	3,717.1	2,234.6	1,600.9	509.9	8.7	1,861.4	797.0	485.5	13.9	39.5	- At work						
- ไม่ทำงานเต็มงานประจำ	156.3	14.3	58.0	28.9	19.5	15.5	1.6	0.3	9.1	3.3	5.7	0.1	-	- With job but not at work						
1.2 ผู้ว่างงาน	171.0	3.8	12.7	25.3	35.2	17.1	8.3	-	51.8	15.2	1.2	-	0.4	1.2 Unemployed						
- หางานทำ	32.7	0.3	1.4	5.1	4.3	5.1	2.0	-	11.6	2.0	1.1	-	-	- Looking for work						
- ไม่หางานทำ/พร้อมที่จะทำงาน	138.3	3.6	11.3	20.2	31.0	12.0	6.3	-	40.2	13.3	0.1	-	0.4	- Not looking/available for work						
2. กำลังแรงงานที่รอฤดูกาล	58.4	3.7	36.8	6.0	8.4	2.0	1.5	-	-	-	-	-	-	2. Seasonally inactive labor force						
ผู้ไม่อยู่ในกำลังแรงงาน	9,533.3	922.4	3,439.1	1,277.2	2,171.3	848.2	279.6	6.7	2,668	205.7	95.3	4.5	16.6	Persons not in Labor Force						
1. ทำงานบ้าน	4,441.4	252.5	1,706.1	807.4	775.5	421.8	122.0	2.0	171.1	129.6	40.8	3.7	8.9	1. Household work						
2. เรียนหนังสือ	2,183.5	-	1.1	352.3	1,281.3	365.5	130.7	0.5	14.0	36.8	1.3	-	-	2. Studies						
3. ชังศึก ขวางไม่สามารถทำงานได้	2,522.2	657.5	1,656.5	70.1	46.7	36.4	10.6	1.2	15.6	12.5	8.5	0.9	5.9	3. Too young/old/incapable of work						
4. อื่น ๆ	386.3	12.5	75.4	47.5	67.7	24.5	16.3	3.0	66.2	26.7	44.7	-	1.8	4. Others						

U/ รวมอาชีพอิสระ U/ Including Short Course Vocational

ตารางที่ 4 จำนวนผู้มีงานทำ จำแนกตามระดับการศึกษาที่สำเร็จ อาชีพ และเพศ ทั้งราชอาณาจักร
TABLE 4 EMPLOYED PERSONS BY LEVEL OF EDUCATIONAL ATTAINMENT, OCCUPATION AND SEX, WHOLE KINGDOM

ไตรมาสที่ 4/2552 : Quarter 4/2009 หน่วยนับพัน : In Thousands

อาชีพ Occupation	รวม Total	ไม่มี การศึกษา None	ต่ำกว่า ประถมศึกษา Less than Elementary	ประถมศึกษา Elementary	ประถมศึกษา ต่ำกว่า มัธยมศึกษา Lower Secondary	มัธยมศึกษาตอนปลาย Upper Secondary Level				อุดมศึกษา Higher Level		อื่นๆ Others	ไม่ทราบ Unknown	OCCUPATION
						สามัญ General/	สายอาชีพ Academic	สายอาชีพ- การศึกษา Vocational	สายอาชีพ- การศึกษา Teacher Training	สายอาชีพ Higher Technical Education	สายอาชีพ- การศึกษา Teacher Training			
						3,848.3	3,389.3	1,335.7	14.5	1,782.0	766.7			
ยอดรวม	38,251.6	1,139.4	11,377.0	8,587.8	5,883.9	3,848.3	1,335.7	14.5	3,389.3	1,782.0	766.7	37.5	89.6	TOTAL
1. ผู้ปฏิบัติงานนายจ้างราชการระดับอาวุโส และผู้จัดการ	1,064.2	6.4	200.4	110.5	108.3	115.9	34.8	0.4	377.4	74.0	30.1	0.1	6.0	1. Legislators, senior officials and managers
2. ผู้ประกอบวิชาชีพด้านต่างๆ	1,583.9	1.6	6.6	18.9	9.9	14.8	8.9	0.5	820.1	178.2	522.4	0.2	1.9	2. Professionals
3. ผู้ประกอบวิชาชีพด้านเทคนิคสาขาต่างๆ และอาชีพที่เกี่ยวข้อง	1,520.7	4.1	70.1	65.7	136.0	139.9	145.4	1.2	640.9	282.7	28.6	-	6.0	3. Technicians and associate professionals
4. เสมียน	1,508.2	1.3	39.7	70.3	142.1	199.3	148.9	0.3	612.6	251.0	37.2	-	5.4	4. Clerks
5. พนักงานบริการและพนักงานในร้านค้า และตลาด	6,690.8	136.8	1,673.3	1,124.7	1,273.4	1,055.3	344.1	3.9	617.1	372.6	83.7	3.3	22.6	5. Service workers and shop and market sales workers
6. ผู้ปฏิบัติงานที่มีฝีมือในด้านการเกษตร และการประมง	13,681.6	544.5	6,044.6	3,695.3	1,817.5	1,055.4	190.4	2.5	101.4	183.7	28.3	8.4	9.8	6. Skilled agricultural and fishery workers
7. ผู้ปฏิบัติงานด้านความสามารถทางฝีมือ และธุรกิจการค้าที่เกี่ยวข้อง	4,246.4	128.8	1,178.3	1,229.3	761.6	383.2	203.6	4.0	100.7	222.0	12.6	7.8	14.7	7. Craft and related trades workers
8. ผู้ปฏิบัติการโรงงานและเครื่องจักร และผู้ปฏิบัติงานด้านการประกอบ	3,015.9	37.1	546.0	710.4	806.0	489.9	171.2	1.3	64.8	152.7	13.1	9.9	13.6	8. Plant and machine operators and assemblers
9. อาชีพพื้นฐานต่างๆ ในด้านการขาย และการให้บริการ	4,928.3	278.8	1,618.0	1,562.7	828.9	414.2	88.3	0.4	45.7	64.2	10.1	7.9	8.8	9. Elementary occupations
10. คนงานซึ่งมิได้จำแนกไว้ก่อนหน้านี้ รวมอาชีพระยะสั้น	11.7	-	-	-	0.2	0.4	0.1	-	8.6	1.0	0.6	-	0.9	10. Workers not classifiable by occupation

1/ รวมอาชีพระยะสั้น / Including Short Course Vocational

ตารางที่ 4 จำนวนผู้มีงานทำ อัตรากำลังระดับการศึกษาที่สำเร็จ อาชีพ และเพศ ทั้งราชอาณาจักร
TABLE 4 EMPLOYED PERSONS BY LEVEL OF EDUCATIONAL ATTAINMENT, OCCUPATION AND SEX, WHOLE KINGDOM

อาชีพ	มณฑลศึกษาระดับกลาง										รวม	ไม่มีการศึกษา	ต่ำกว่าระดับประถมศึกษา	ประถมศึกษา	มัธยมศึกษาตอนต้น	อุดมศึกษา				อื่นๆ ^{1/}	ไม่ทราบ	OCCUPATION
	Upper Secondary Level					Higher Level																
	None	Elementary	Lower Secondary	General/Academic	Vocational	Teacher Training	Academic	Higher Technical Education	Higher Technical Education	Teacher Training						Unknown						
ชาย	472.8	5,888.7	4,841.8	3,629.8	2,231.9	824.2	5.5	1,518.8	981.8	275.5	23.6	50.0	MALE									
1. ผู้มีวุฒิคุณนายน ข้าราชการระดับอาวุโสและผู้จัดการ	3.9	171.3	92.5	87.4	97.4	28.8	0.3	241.5	57.7	19.8	0.1	4.6	1. Legislators, senior officials and managers									
2. ผู้ประกอบวิชาชีพด้านต่างๆ	1.6	4.1	13.5	5.8	9.0	5.3	0.4	387.3	53.7	166.8	0.1	0.8	2. Professionals									
3. ผู้ประกอบวิชาชีพด้านเทคนิคสาขาต่างๆ และอาชีพที่เกี่ยวข้อง	2.0	33.5	33.9	69.1	73.6	95.3	0.3	235.6	137.8	13.0	-	4.1	3. Technicians and associate professionals									
4. เสมียน	0.7	17.1	34.4	70.9	94.8	40.7	0.2	168.8	82.0	11.5	-	2.8	4. Clerks									
5. พนักงานบริการและพนักงานในร้านค้าและตลาด	33.2	538.5	405.4	576.2	424.3	177.8	0.4	267.0	159.1	23.0	1.8	8.9	5. Service workers and shop and market sales workers									
6. ผู้ปฏิบัติงานที่มีชื่อในด้านการเกษตรและการประมง	237.2	3,255.1	2,064.9	1,200.7	672.9	130.9	1.7	60.6	137.9	16.9	6.3	6.0	6. Skilled agricultural and fishery workers									
7. ผู้ปฏิบัติงานด้านความสามารถทางฝีมือและธุรกิจการที่เกี่ยวข้อง	64.3	727.8	814.6	574.8	273.1	176.2	0.7	77.5	200.1	6.9	4.9	10.7	7. Craft and related trades workers									
8. ผู้ปฏิบัติการ โรงงานและเครื่องจักร และผู้ปฏิบัติงานด้านการประกอบ	22.2	419.5	516.9	556.6	341.8	118.4	1.3	50.1	119.0	11.9	6.3	9.6	8. Plant and machine operators and assemblers									
9. อาชีพขั้นพื้นฐานต่างๆ ในด้านการขายและการให้บริการ	107.7	722.0	865.6	488.2	244.6	50.8	0.3	28.3	33.5	5.6	4.2	2.4	9. Elementary occupations									
10. คนงานซึ่งมิได้จัดแนบไว้ในหมวดอื่น	-	-	-	-	0.4	0.1	-	2.1	1.0	-	-	0.3	10. Workers not classifiable by occupation									
หญิง	666.6	5,488.3	3,746.0	2,254.1	1,616.4	511.4	9.0	1,870.5	800.2	491.2	14.0	39.5	FEMALE									
1. ผู้มีวุฒิคุณนายน ข้าราชการระดับอาวุโสและผู้จัดการ	2.5	29.1	18.0	20.9	18.5	5.9	0.1	135.9	16.4	10.3	-	1.4	1. Legislators, senior officials and managers									
2. ผู้ประกอบวิชาชีพด้านต่างๆ	-	2.6	5.4	4.1	5.9	3.6	0.2	432.7	124.5	355.6	0.2	1.1	2. Professionals									
3. ผู้ประกอบวิชาชีพด้านเทคนิคสาขาต่างๆ และอาชีพที่เกี่ยวข้อง	2.2	36.7	31.8	66.9	66.3	50.1	1.0	405.4	144.9	15.6	-	1.8	3. Technicians and associate professionals									
4. เสมียน	0.6	22.6	35.9	71.2	104.5	108.2	0.2	443.8	169.0	25.8	-	2.6	4. Clerks									
5. พนักงานบริการและพนักงานในร้านค้าและตลาด	103.7	1,134.8	719.3	697.3	611.0	166.3	3.5	350.1	213.5	60.7	1.5	13.7	5. Service workers and shop and market sales workers									
6. ผู้ปฏิบัติงานที่มีชื่อในด้านการเกษตรและการประมง	307.2	2,789.5	1,630.3	616.7	382.5	59.5	0.9	40.9	45.7	11.4	2.1	3.9	6. Skilled agricultural and fishery workers									
7. ผู้ปฏิบัติงานด้านความสามารถทางฝีมือและธุรกิจการที่เกี่ยวข้อง	64.5	450.5	414.7	186.8	110.1	27.5	3.2	23.2	21.9	5.6	2.9	4.0	7. Craft and related trades workers									
8. ผู้ปฏิบัติการ โรงงานและเครื่องจักร และผู้ปฏิบัติงานด้านการประกอบ	14.8	126.5	193.6	249.5	148.1	52.9	-	14.7	33.7	1.2	3.6	4.0	8. Plant and machine operators and assemblers									
9. อาชีพขั้นพื้นฐานต่างๆ ในด้านการขายและการให้บริการ	171.1	896.0	697.1	340.7	169.6	37.5	0.1	17.4	30.8	4.5	3.7	6.4	9. Elementary occupations									
10. คนงานซึ่งมิได้จัดแนบไว้ในหมวดอื่น	-	-	-	-	-	-	-	6.5	-	0.6	-	0.6	10. Workers not classifiable by occupation									

^{1/} รวมอาชีพระยะสั้น / Including Short Course Vocational

ตารางที่ 5 จำนวนผู้จ้างงานทำ ด้านตามระดับการศึกษาที่สำเร็จ อุตสาหกรรม และเพศ ทั้งราชอาณาจักร
TABLE 5 EMPLOYED PERSONS BY LEVEL OF EDUCATIONAL ATTAINMENT, INDUSTRY AND SEX, WHOLE KINGDOM

ไตรมาสที่ 4: 2552 - Quarter 4: 2009

นับเป็นพัน : In Thousands

อุตสาหกรรม Industry	รวม Total	มัธยมศึกษาตอนปลาย Upper Secondary Level							อุดมศึกษา Higher Level			L/ อื่นๆ Others	ไม่ทราบ Unknown	INDUSTRY
		ไม่มี การศึกษา None	ต่ำกว่า ประถมศึกษา Less than Elementary	ประถม ศึกษา Elementary	มัธยมศึกษา ตอนต้น Lower Secondary	สามัญ General/ Academic		สาขาวิชา- การศึกษา Teacher Training	สาขาวิชา- การศึกษาศาสนา Higher Technical Education	สาขาวิชา- การศึกษาศาสนา Teacher Training				
						สามัญ General/ Academic	สาขาวิชา- การศึกษาศาสนา Vocational							
ยอดรวม	38,251.6	1,139.4	11,377.0	8,587.8	5,883.9	3,848.3	1,335.7	14.5	3,389.3	1,782.0	766.7	37.5	89.6	TOTAL
1. เกษตรกรรม การล่าสัตว์ และการป่าไม้	14,982.8	661.1	6,518.9	4,062.5	2,028.0	1,138.1	205.0	2.5	119.2	199.0	31.3	8.3	9.0	1. Agriculture, hunting and forestry
2. การประมง	466.0	17.5	193.3	148.4	58.7	22.8	10.8	-	5.7	6.0	1.0	0.8	1.0	2. Fishing
3. การทำเหมืองแร่และหิน	54.1	0.9	16.7	15.2	8.0	5.2	0.9	-	3.8	3.3	0.1	-	-	3. Mining and quarrying
4. การผลิต	5,221.4	141.9	1,040.3	1,198.2	1,079.2	685.8	272.9	2.8	405.1	330.5	27.0	18.7	19.1	4. Manufacturing
5. การไฟฟ้า ก๊าซ และการประปา	102.1	0.3	8.9	7.7	7.6	11.0	8.7	-	39.2	18.0	0.3	-	0.4	5. Electricity, gas and water supply
6. การก่อสร้าง	2,103.6	54.4	641.7	666.8	352.6	133.2	64.6	0.3	102.4	73.6	4.8	2.8	6.6	6. Construction
7. การขนส่ง การขายปลีก การซ่อมแซมขนส่ง รถจักรยานยนต์ของใช้ส่วนบุคคล และของใช้ ในครัวเรือน	6,079.7	121.3	1,378.8	1,143.1	1,051.3	844.5	325.4	3.9	719.8	413.9	50.3	3.2	24.2	7. Wholesale and retail trade, repair of motor vehicles motorcycles and personal and household goods
8. โรงแรมและภัตตาคาร	2,658.8	65.3	740.9	569.0	514.4	357.1	113.6	1.4	148.4	114.6	25.3	1.4	7.3	8. Hotel and restaurants
9. การขนส่ง สถานีเติมน้ำมัน และการคมนาคม	1,130.4	7.6	248.8	217.8	237.3	119.9	58.5	0.9	150.3	74.2	8.0	0.4	6.8	9. Transport, storage and communication
10. การเป็นสื่อกลางทางการเงิน	385.4	0.9	5.9	16.1	12.9	22.2	26.4	0.1	240.3	49.9	9.7	-	1.1	10. Financial intermediation
11. กิจกรรมด้านอสังหาริมทรัพย์ การให้เช่า และกิจการทางธุรกิจ	790.1	12.4	124.5	120.8	99.8	69.3	40.3	0.4	248.7	58.4	10.4	0.1	4.9	11. Real estate, renting and business activities
12. การบริการราชการ และการป้องกันประเทศ	1,316.7	1.4	95.7	76.7	128.1	141.5	138.5	0.7	535.4	158.1	38.6	0.1	2.0	12. Public administration and defence, compulsory social security
รวมทั้งการประกันสังคมภาคบังคับ														
13. การศึกษา	1,159.9	3.1	45.4	37.2	39.0	49.8	10.4	1.4	411.5	42.6	517.8	0.2	1.7	13. Education
14. งานด้านสุขภาพ และงานสังคมสงเคราะห์	709.7	5.4	58.9	42.4	75.3	118.1	26.7	0.0	161.6	193.3	27.4	0.1	0.6	14. Health and social work
15. กิจกรรมด้านบริการชุมชน สังคม และการบริการ ส่วนบุคคลอื่นๆ	836.9	22.6	174.7	184.8	168.7	116.3	27.9	0.1	84.3	42.8	13.0	0.2	1.6	15. Other community, social and personal service activity
16. ธุรกิจไม่ครัวเรือนส่วนบุคคล	230.5	23.4	83.0	80.7	21.4	12.2	2.8	-	0.8	1.5	1.1	1.3	2.4	16. Private households with employed persons
17. องค์การระหว่างประเทศและองค์การต่างประเทศ อื่นๆ และสมาชิก	1.6	-	-	0.7	0.7	-	-	-	0.3	-	-	-	-	17. Extra-territorial organizations and bodies
18. ไม่ทราบ	21.9	-	0.7	-	1.0	1.5	2.1	-	12.7	2.4	0.6	-	1.0	18. Unknown

รวมภาษีระยะสั้น / Including Short Course Vocational

ตารางที่ 5 จำนวนผู้สำเร็จการศึกษาระดับมัธยมศึกษาที่สำเร็จ อุตสาหกรรม และเพศ ทั้งราชอาณาจักร
TABLE 5 EMPLOYED PERSONS BY LEVEL OF EDUCATIONAL ATTAINMENT, INDUSTRY AND SEX, WHOLE KINGDOM

อุตสาหกรรม Industry	รวม Total	ไม่มี การศึกษา None	ต่ำกว่า ประถมศึกษา Less than Elementary	ประถม ศึกษา Elementary	มัธยมศึกษาตอนปลาย Upper Secondary Level				อุดมศึกษา Higher Level				อื่นๆ Others	ไม่ทราบ Unknown	อุตสาหกรรม INDUSTRY
					มัธยมศึกษา ตอนต้น Lower Secondary	สามัญ ศึกษา General/ Academic	สายอาชีพ ศึกษา Vocational	สายอาชีพ ศึกษา Teacher Training	สายอาชีพ ศึกษา Higher Technical Education	สายอาชีพ ศึกษา Teacher Training	สายอาชีพ ศึกษา Higher Technical Education	สายอาชีพ ศึกษา Teacher Training			
รวม	20,744.2	4,72.8	5,888.7	4,841.8	3,629.8	2,231.9	824.2	5.5	1,518.8	981.8	2,75.5	23.6	50.0	MALE	
1. เกษตรกรรม การล่าสัตว์ และการป่าไม้	8,454.5	284.3	3,458.8	2,273.2	1,326.1	723.2	137.0	1.7	72.7	146.2	20.1	6.2	4.7	1. Agriculture, hunting and forestry	
2. การประมง	369.2	12.1	143.5	124.8	49.4	18.6	10.5	-	3.3	4.8	0.7	0.5	1.0	2. Fishing	
3. การทำเหมืองแร่ และหิน	43.5	0.9	11.9	13.6	7.7	3.9	0.7	-	2.1	2.6	0.1	-	-	3. Mining and quarrying	
4. การผลิต	2,464.3	51.7	4,183	5,375	5,455	3,431	1,588	0.3	1,722	2,014	13.5	10.6	11.5	4. Manufacturing	
5. การไฟฟ้า ก๊าซ และการประปา	83.2	0.3	7.5	7.4	6.6	9.4	7.5	-	30.0	13.9	0.2	-	0.4	5. Electricity, gas and water supply	
6. การก่อสร้าง	1,767.5	42.5	5,371	5,539	3,207	1,217	474	0.3	67.6	64.3	3.5	2.8	5.9	6. Construction	
7. การขนส่ง การขายปลีก การซ่อมแซมยานยนต์ รถจักรยานยนต์ของใช้ส่วนบุคคล และของใช้ ในชีวิตประจำวัน	3,184.6	41.4	5,992	6,907	6,356	4,566	1,866	0.4	3,225	2,238	14.8	1.5	11.5	7. Wholesale and retail trade, repair of motor vehicles motorcycles and personal and household goods	
8. โรงแรม และภัตตาคาร	924.5	16.4	2,122	1,733	2,063	1,574	497	0.2	52.0	42.3	11.1	0.9	2.7	8. Hotel and restaurants	
9. การขนส่ง สถานที่ขึ้นบิน และการคมนาคม	946.9	6.4	2,276	2,026	2,160	1,079	498	0.9	66.2	58.9	4.7	0.4	5.5	9. Transport, storage and communication	
10. การเงิน ค้ำประกัน และการเงิน	1,712	0.4	1.3	9.4	7.0	11.1	11.3	-	104.2	23.4	2.5	-	0.6	10. Financial intermediation	
11. กิจกรรมด้านสุขภาพ สันทนาการ การศึกษา และกิจการทางธุรกิจ	4,500	6.3	656	736	685	463	270	0.3	119.7	36.9	2.3	0.1	3.6	11. Real estate, renting and business activities	
12. การบริหารราชการ และการป้องกันประเทศ รวมทั้งการประกันสังคมทั้งหมด	846.7	0.3	760	661	1,119	1,186	108.3	0.7	256.5	85.5	21.1	0.1	1.7	12. Public administration and defence, compulsory social security	
13. การศึกษา	445.6	0.4	270	211	230	231	3.8	0.8	156.0	19.7	170.3	-	0.4	13. Education	
14. งานด้านสุขภาพ และงานสังคมสงเคราะห์	1,840	0.7	152	87	233	397	6.9	0.0	47.3	38.1	3.7	-	0.4	14. Health and social work	
15. กิจกรรมที่สัมพันธ์กับชุมชน สันทนาการ การ สันทนาการ	371.0	7.5	78.6	79.7	75.2	48.5	15.4	-	40.4	18.7	6.6	0.2	0.2	15. Other community, social and personal service activity	
16. ธุรกิจไม่ครัวเรือนส่วนบุคคล รวมทั้งการเช่าประเภทและองค์การต่างประเศ อื่นๆ และสมาชิก	256	1.2	8.5	5.2	6.4	1.9	1.3	-	0.3	0.0	0.5	0.3	-	16. Private households with employed persons	
17. ไม่ทราบ	0.7	-	-	0.7	-	-	-	-	-	-	-	-	-	17. Extra-territorial organizations and bodies	
รวม	11.4	-	0.7	-	0.8	0.7	2.1	-	5.5	1.5	-	-	-	18. Unknown	
หญิง	17,507.4	666.6	5,488.3	3,746.0	2,254.1	1,616.4	511.4	9.0	1,870.5	800.2	491.2	14.0	39.5	FEMALE	
1. เกษตรกรรม การล่าสัตว์ และการป่าไม้	6,328.3	376.8	3,060.1	1,789.0	701.9	414.9	68.0	0.9	46.5	52.7	11.2	2.1	4.3	1. Agriculture, hunting and forestry	
2. การประมง	96.8	5.5	49.8	23.6	9.4	4.2	0.3	-	2.4	1.2	0.2	0.3	-	2. Fishing	
3. การทำเหมืองแร่ และหิน	10.6	-	4.8	1.6	0.3	1.3	0.3	-	1.6	0.7	-	-	-	3. Mining and quarrying	
4. การผลิต	2,757.1	90.2	6,220	6,607	5,338	3,426	1,141	2.5	232.8	129.1	13.6	8.1	7.6	4. Manufacturing	
5. การไฟฟ้า ก๊าซ และการประปา	18.9	-	1.5	0.3	1.0	1.6	1.1	-	9.2	4.1	0.2	-	-	5. Electricity, gas and water supply	
6. การก่อสร้าง	336.1	11.8	1,047	1,129	320	114	17.2	-	34.8	9.3	1.3	-	0.7	6. Construction	
7. การขนส่ง การขายปลีก การซ่อมแซมยานยนต์ รถจักรยานยนต์ของใช้ส่วนบุคคล และของใช้ ในชีวิตประจำวัน	2,895.0	79.9	7,796	4,524	4,157	3,879	1,388	3.5	3,973	1,900	35.6	1.7	12.7	7. Wholesale and retail trade, repair of motor vehicles motorcycles and personal and household goods	
8. โรงแรม และภัตตาคาร	1,734.3	48.9	5,287	3,957	3,081	1,998	639	1.2	96.4	72.3	14.2	0.5	4.7	8. Hotel and restaurants	
9. การขนส่ง สถานที่ขึ้นบิน และการคมนาคม	1,836	1.2	212	152	213	121	8.6	0.0	84.0	15.4	3.3	-	1.3	9. Transport, storage and communication	
10. การเงิน ค้ำประกัน และการเงิน	2,142	0.5	4.6	6.7	5.8	11.1	15.1	0.1	136.1	26.5	7.3	-	0.5	10. Financial intermediation	
11. กิจกรรมด้านสุขภาพ สันทนาการ การศึกษา และกิจการทางธุรกิจ	3,400	6.1	58.9	47.3	31.3	23.0	13.3	0.1	129.0	21.6	8.1	-	1.4	11. Real estate, renting and business activities	
12. การบริหารราชการ และการป้องกันประเทศ รวมทั้งการประกันสังคมทั้งหมด	470.0	1.2	19.8	10.5	16.2	22.8	30.2	-	278.8	72.6	17.6	-	0.2	12. Public administration and defence, compulsory social security	
13. การศึกษา	714.4	2.7	18.3	16.1	15.9	26.7	6.6	0.7	255.5	23.0	347.4	0.2	1.3	13. Education	
14. งานด้านสุขภาพ และงานสังคมสงเคราะห์	525.8	4.7	43.8	33.7	52.0	78.4	19.8	-	114.3	155.2	23.7	0.1	0.2	14. Health and social work	
15. กิจกรรมที่สัมพันธ์กับชุมชน สันทนาการ การ สันทนาการ	465.9	15.1	96.2	105.0	93.5	67.8	12.5	0.1	43.8	24.1	6.5	0.0	1.4	15. Other community, social and personal service activity	
16. ธุรกิจไม่ครัวเรือนส่วนบุคคล รวมทั้งการเช่าประเภทและองค์การต่างประเศ อื่นๆ และสมาชิก	204.9	22.2	74.5	75.5	15.1	10.3	1.5	-	0.5	1.4	0.6	0.9	2.4	16. Private households with employed persons	
17. ไม่ทราบ	1.0	-	-	-	0.7	-	-	-	0.3	-	-	-	-	17. Extra-territorial organizations and bodies	
รวม	10.5	-	-	-	0.2	0.7	-	-	7.1	0.9	0.6	-	1.0	18. Unknown	

U/ รวมอาชีพระยะสั้น / Including Short Course Vocational

หน่วยนับพัน : In Thousands

ตารางที่ 6 จำนวนผู้มีงานทำ จำแนกตามสถานภาพทำงาน อาชีพ และเพศ ทั้งราชอาณาจักร

TABLE 6 EMPLOYED PERSONS BY WORK STATUS, OCCUPATION AND SEX, WHOLE KINGDOM

ไตรมาสที่ 4/2552 : Quarter 4/2009

หน่วยเป็นพัน : In Thousands

อาชีพ	รวม	สถานภาพการทำงาน Work Status						การรวมกลุ่ม Members of Producers' Cooperatives	อาชีพ OCCUPATION
		นายจ้าง Employer	ลูกจ้างรัฐบาล Government Employee	ลูกจ้างเอกชน Private Employee	ทำงานส่วนตัว Own Account Worker	ช่วยธุรกิจ ครอบครัว Unpaid Family Worker	TOTAL		
ยอดรวม	38,251.6	1,085.6	3,352.2	13,414.3	12,272.0	8,091.1	36.5	TOTAL	
1. ผู้ปฏิบัติกฎหมายข้าราชการระดับอาวุโส และผู้จัดการ	1,064.2	480.2	295.6	259.1	24.5	4.1	0.7	1. Legislators, senior officials and managers	
2. ผู้ประกอบวิชาชีพด้านต่างๆ	1,583.9	8.7	1,091.6	412.7	51.8	16.9	2.2	2. Professionals	
3. ผู้ประกอบวิชาชีพด้านเทคนิคสาขาต่างๆ และอาชีพที่เกี่ยวข้อง	1,520.7	17.6	417.1	946.1	106.6	31.4	1.9	3. Technicians and associate professionals	
4. เสมียน	1,508.2	2.6	566.9	848.0	24.0	66.5	0.1	4. Clerks	
5. พนักงานบริการและพนักงานในร้านค้า และตลาด	6,690.8	193.1	321.2	1,444.6	2,983.7	1,744.4	3.8	5. Service workers and shop and market sales workers	
6. ผู้ปฏิบัติงานที่มีฝีมือในด้านการเกษตร และการประมง	13,681.6	181.9	79.2	1,004.6	6,866.2	5,547.7	2.0	6. Skilled agricultural and fishery workers	
7. ผู้ปฏิบัติงานด้านความสามารถทางฝีมือ และธุรกิจการค้าที่เกี่ยวข้อง	4,246.4	164.1	109.3	2,652.7	967.3	330.2	22.8	7. Craft and related trades workers	
8. ผู้ปฏิบัติการโรงงานและเครื่องจักร และผู้ปฏิบัติงานด้านการประกอบ	3,015.9	27.2	142.1	2,186.5	602.9	55.1	2.1	8. Plant and machine operators and assemblers	
9. อาชีพขั้นพื้นฐานต่างๆ ในด้านกรားข และการให้บริการ	4,928.3	10.1	323.7	3,654.0	644.9	294.8	0.9	9. Elementary occupations	
10. คนงานซึ่งมิได้จำแนกไว้ในหมวดอื่น	11.7	-	5.6	6.2	-	-	-	10. Workers not classifiable by occupation	

ตารางที่ 6 จำนวนผู้มีงานทำ จำแนกตามสถานภาพงาน อาชีพ และเพศ ทั้งราชอาณาจักร
TABLE 6 EMPLOYED PERSONS BY WORK STATUS, OCCUPATION AND SEX, WHOLE KINGDOM

อาชีพ Occupation	สถานภาพการทำงาน Work Status							OCCUPATION
	รวม Total	นายจ้าง Employer	ลูกจ้างรัฐบาล Government Employee	ลูกจ้างเอกชน Private Employee	ทำงานส่วนตัว Own Account Worker	ช่วยธุรกิจครอบครัว Unpaid Family Worker	การรวมกลุ่ม Members of Producers' Cooperatives	
ชาย	20,744.2	826.1	1,781.7	7,477.5	7,636.6	3,005.4	16.9	MALE
1. ผู้ปฏิบัติงานในอาชีพราชการระดับอาวุโสและผู้จัดการ	805.3	389.6	247.7	151.0	14.3	2.6	0.2	1. Legislators, senior officials and managers
2. ผู้ประกอบวิชาชีพด้านต่างๆ	648.2	5.8	397.8	199.3	36.7	6.6	2.0	2. Professionals
3. ผู้ประกอบวิชาชีพด้านเทคนิคสาขาต่างๆ และอาชีพที่เกี่ยวข้อง	698.2	13.6	250.5	366.8	59.2	8.0	0.1	3. Technicians and associate professionals
4. เสมียน	523.9	1.8	197.5	298.3	12.0	14.3	-	4. Clerks
5. พนักงานบริการและพนักงานในร้านค้าและตลาด	2,615.4	101.8	165.7	597.8	1,058.1	691.4	0.6	5. Service workers and shop and market sales workers
6. ผู้ปฏิบัติงานที่มีฝีมือในด้านเกษตรกรรมและการประมง	7,791.0	131.4	59.0	603.4	4,998.2	1,997.1	2.0	6. Skilled agricultural and fishery workers
7. ผู้ปฏิบัติงานด้านความสามารถทางฝีมือและธุรกิจการค้าที่เกี่ยวข้อง	2,931.6	149.8	103.9	1,985.1	546.3	134.7	11.9	7. Craft and related trades workers
8. ผู้ปฏิบัติการโรงงานและเครื่องจักรและผู้ปฏิบัติงานด้านการประกอบ	2,173.4	25.8	133.2	1,416.0	561.4	37.1	-	8. Plant and machine operators and assemblers
9. อาชีพขั้นพื้นฐานต่างๆ ในด้านการขายและการให้บริการ	2,553.2	6.6	225.1	1,857.3	350.4	113.7	0.2	9. Elementary occupations
10. คนงานซึ่งมิได้จำแนกไว้ในหมวดอื่น	3.9	-	1.3	2.6	-	-	-	10. Workers not classifiable by occupation
หญิง	17,507.4	259.5	1,570.5	5,936.8	4,635.4	5,085.7	19.6	FEMALE
1. ผู้ปฏิบัติงานในอาชีพราชการระดับอาวุโสและผู้จัดการ	258.9	90.7	47.9	108.1	10.2	1.5	0.6	1. Legislators, senior officials and managers
2. ผู้ประกอบวิชาชีพด้านต่างๆ	935.7	2.9	693.9	213.4	15.1	10.3	0.2	2. Professionals
3. ผู้ประกอบวิชาชีพด้านเทคนิคสาขาต่างๆ และอาชีพที่เกี่ยวข้อง	822.5	4.0	166.6	579.3	47.5	23.4	1.8	3. Technicians and associate professionals
4. เสมียน	984.3	0.8	369.4	549.7	12.1	52.2	0.1	4. Clerks
5. พนักงานบริการและพนักงานในร้านค้าและตลาด	4,075.4	91.3	155.5	846.8	1,925.6	1,053.0	3.2	5. Service workers and shop and market sales workers
6. ผู้ปฏิบัติงานที่มีฝีมือในด้านเกษตรกรรมและการประมง	5,890.5	50.6	20.2	401.2	1,868.0	3,550.6	-	6. Skilled agricultural and fishery workers
7. ผู้ปฏิบัติงานด้านความสามารถทางฝีมือและธุรกิจการค้าที่เกี่ยวข้อง	1,314.8	14.3	5.4	667.6	421.0	195.6	10.9	7. Craft and related trades workers
8. ผู้ปฏิบัติการโรงงานและเครื่องจักรและผู้ปฏิบัติงานด้านการประกอบ	842.4	1.4	8.9	770.5	41.5	18.0	2.1	8. Plant and machine operators and assemblers
9. อาชีพขั้นพื้นฐานต่างๆ ในด้านการขายและการให้บริการ	2,375.1	3.5	98.6	1,796.7	294.4	181.1	0.7	9. Elementary occupations
10. คนงานซึ่งมิได้จำแนกไว้ในหมวดอื่น	7.8	-	4.3	3.6	-	-	-	10. Workers not classifiable by occupation

ตารางที่ 7 จำนวนผู้มีงานทำ จำแนกตามสถานภาพทางาน อุตสาหกรรม และเพศ ที่ราชอาณาจักร
TABLE 7 EMPLOYED PERSONS BY WORK STATUS, INDUSTRY AND SEX, WHOLE KINGDOM

ไตรมาสที่ 4/2552 : Quarter 4/2009

หน่วยเป็นพัน : in Thousands

อุตสาหกรรม	สถานภาพทางาน Work Status							รวม	INDUSTRY
	นายจ้าง Employer	ลูกจ้างรัฐบาล Government Employee	ลูกจ้างเอกชน Private Employee	ทำงานส่วนตัว Own Account Worker	ช่วยธุรกิจ ครอบครัว Unpaid Family Worker	การรวมกลุ่ม Members of Producers' Cooperatives	TOTAL		
ยอดรวม	38,251.6	3,352.2	13,414.3	12,272.0	8,091.1	36.5	36.5	TOTAL	
1. เกษตรกรรม การล่าสัตว์ และการป่าไม้	14,982.8	73.3	2,504.9	6,622.3	5,476.5	0.3	0.3	1. Agriculture, hunting and forestry	
2. การประมง	466.0	0.2	97.7	264.5	92.8	1.7	1.7	2. Fishing	
3. การทำเหมืองแร่ และเหมืองหิน	54.1	0.5	51.3	0.9	0.6	-	-	3. Mining and quarrying	
4. การผลิต	5,221.4	19.3	4,008.0	727.6	322.6	15.9	15.9	4. Manufacturing	
5. การไฟฟ้า ก๊าซ และการประปา	102.1	89.4	12.7	-	-	-	-	5. Electricity, gas and water supply	
6. การก่อสร้าง	2,103.6	48.5	1,680.4	90.3	57.7	9.9	9.9	6. Construction	
7. การขายส่ง การขายปลีก การซ่อมแซมยานยนต์ รถจักรยานยนต์ ของใช้ส่วนบุคคล และของใช้ ในครัวเรือน	6,079.7	2.9	2,144.3	2,319.2	1,358.5	5.4	5.4	7. Wholesale and retail trade, repair of motor vehicles motorcycles and personal and household goods	
8. โรงแรม และภัตตาคาร	2,658.8	2.4	698.8	1,208.8	668.7	-	-	8. Hotel and restaurants	
9. การขนส่ง สถานที่เก็บสินค้า และการคมนาคม	1,130.4	129.2	436.6	520.0	24.2	0.4	0.4	9. Transport, storage and communication	
10. การเป็นสื่อกลางทางการเงิน	385.4	69.8	306.6	6.1	0.4	0.1	0.1	10. Financial intermediary	
11. กิจการด้านอสังหาริมทรัพย์ การให้เช่า และกิจการทางธุรกิจ	790.1	53.3	541.7	123.5	30.6	0.7	0.7	11. Real estate, renting and business activitie:	
12. การบริหารราชการ และการป้องกันประเทศ	1,316.7	1,315.9	0.8	-	-	-	-	12. Public administration and defence compulsory social security	
รวมทั้งการประกันสังคมภาคบังคับ									
13. การศึกษา	1,159.9	933.0	208.5	13.8	0.9	-	-	13. Education	
14. งานด้านสุขภาพ และงานสังคมสงเคราะห์	709.7	504.3	151.3	42.9	5.6	0.4	0.4	14. Health and social work	
15. กิจการทางด้านบริการชุมชน สังคม และการบริการ ส่วนบุคคลอื่นๆ	836.9	109.4	317.9	332.1	52.0	1.6	1.6	15. Other community, social and personal service activity	
16. ลูกจ้างในครัวเรือนส่วนบุคคล	230.5	-	230.5	-	-	-	-	16. Private households with employed person:	
17. องค์การระหว่างประเทศและองค์กรต่างประเทศ อื่นๆ และสมาชิก	1.6	-	1.6	-	-	-	-	17. Extra-territorial organizations and boddie:	
18. ไม่ทราบ	21.9	1.2	20.7	-	-	-	-	18. Unknown	

ตารางที่ 7 จำนวนผู้จ้างงานที่ อื่นนอกตามสถานภาพทำงาน อุตสาหกรรม และเพศ ทั้งราชอาณาจักร

TABLE 7 EMPLOYED PERSONS BY WORK STATUS, INDUSTRY AND SEX, WHOLE KINGDOM

อุตสาหกรรม	สถานภาพการทำงาน Work Status						อุตสาหกรรม
	รวม	นายจ้าง	รัฐจ้างรัฐบาล	จ้างเอกชน	ทำงานส่วนตัว	จ้างครอบครัว	
	Total	Employer	Government Employee	Private Employee	Own Account Worker	Unpaid Family Worker	Members of Producers' Cooperatives
ชาย	20,744.2	826.1	1,781.7	7,477.5	7,636.6	3,005.4	16.9
1. เกษตรกรรม การล่าสัตว์ และการป่าไม้	8,454.5	228.4	54.5	1,415.8	4,790.7	1,964.8	0.3
2. การประมง	369.2	7.9	0.2	84.0	232.0	43.3	1.7
3. การทำเหมืองแร่ และเหมืองหิน	43.5	0.9	0.5	41.2	0.7	0.3	-
4. การผลิต	2,464.3	99.8	16.9	1,932.1	301.4	111.2	2.8
5. การไฟฟ้า ก๊าซ และการประปา	83.2	-	74.6	8.5	-	-	-
6. การก่อสร้าง	1,767.5	206.7	37.7	1,400.8	87.6	25.5	9.2
7. การขนส่ง การขุดลอก การซ่อมแซมยานยนต์ รถจักรยานยนต์ ของใช้ส่วนบุคคล และของใช้ในครัวเรือน	3,184.6	188.9	1.3	1,294.3	1,444.2	555.3	0.6
8. โรงแรม และภัตตาคาร	924.5	30.3	0.4	249.9	381.3	262.5	-
9. การขนส่ง สถานที่เก็บสินค้า และการคมนาคม	946.9	14.8	90.8	336.1	489.2	15.9	0.1
10. การเงิน สื่อกองกลางการเงิน	171.2	0.5	33.5	135.2	1.9	0.1	-
11. กิจกรรมด้านสังคม วัฒนธรรม กีฬา กีฬา และกิจกรรมทางธุรกิจ	450.0	31.8	29.8	295.4	82.3	10.2	0.5
12. การบริการอาหาร และการพักผ่อน	846.7	-	846.7	-	-	-	-
13. การศึกษา	445.6	2.3	374.9	60.4	7.8	0.2	-
14. งานด้านสุขภาพ และงานสังคมสงเคราะห์	184.0	2.4	143.1	30.1	7.1	1.3	-
15. กิจกรรมด้านบริการชุมชน สังคม และการบริการส่วนบุคคลอื่นๆ	371.0	11.5	76.3	156.7	110.2	14.8	1.6
16. ธุรกิจในครัวเรือนส่วนบุคคล	25.6	-	-	25.6	-	-	-
17. องค์การระหว่างประเทศขององค์การต่างประเทศอื่นๆ และสมาชิก	0.7	-	-	0.7	-	-	-
18. ไม่ทราบ	11.4	-	0.6	10.8	-	-	-
หญิง	17,507.4	259.5	1,570.5	5,936.8	4,635.4	5,085.7	19.6
1. เกษตรกรรม การล่าสัตว์ และการป่าไม้	6,528.3	77.2	18.8	1,089.1	1,831.6	3,511.7	-
2. การประมง	96.8	1.1	-	13.6	32.5	49.6	-
3. การทำเหมืองแร่ และเหมืองหิน	10.6	0.1	-	10.1	0.1	0.3	-
4. การผลิต	2,757.1	28.3	2.3	2,075.9	426.2	211.4	13.1
5. การไฟฟ้า ก๊าซ และการประปา	18.9	-	14.7	4.2	-	-	-
6. การก่อสร้าง	336.1	10.1	10.7	279.7	2.7	32.2	0.7
7. การขนส่ง การขุดลอก การซ่อมแซมยานยนต์ รถจักรยานยนต์ ของใช้ส่วนบุคคล และของใช้ในครัวเรือน	2,895.0	60.5	1.6	850.0	1,175.0	803.2	4.8
8. โรงแรม และภัตตาคาร	1,734.3	49.8	2.0	448.9	827.5	406.2	-
9. การขนส่ง สถานที่เก็บสินค้า และการคมนาคม	183.6	5.3	38.4	100.5	30.8	8.3	0.3
10. การเงิน สื่อกองกลางการเงิน	214.2	1.9	36.3	171.4	4.2	0.4	0.1
11. กิจกรรมด้านสังคม วัฒนธรรม กีฬา กีฬา และกิจกรรมทางธุรกิจ	340.0	8.5	23.5	246.3	41.2	20.4	0.2
12. การบริการอาหาร และการพักผ่อน	470.0	-	469.2	0.8	-	-	-
13. การศึกษา	714.4	1.4	558.2	148.1	6.0	0.7	-
14. งานด้านสุขภาพ และงานสังคมสงเคราะห์	525.8	3.0	361.2	121.2	35.7	4.2	0.4
15. กิจกรรมด้านบริการชุมชน สังคม และการบริการส่วนบุคคลอื่นๆ	465.9	12.5	33.1	161.2	221.9	37.1	-
16. ธุรกิจในครัวเรือนส่วนบุคคล	204.9	-	-	204.9	-	-	-
17. องค์การระหว่างประเทศขององค์การต่างประเทศอื่นๆ และสมาชิก	1.0	-	-	1.0	-	-	-
18. ไม่ทราบ	10.5	-	0.6	9.9	-	-	-

ไตรมาสที่ 4:2552 : Quarter 4:2009

หน่วยเป็นพัน : In Thousands

INDUSTRY

1. Agriculture, hunting and forestry
2. Fishing
3. Mining and quarrying
4. Manufacturing
5. Electricity, gas and water supply
6. Construction
7. Wholesale and retail trade, repair of motor vehicles motorcycles and personal and household goods
8. Hotel and restaurants
9. Transport, storage and communication
10. Financial intermediation
11. Real estate, renting and business activities
12. Public administration and defence, compulsory social security
13. Education
14. Health and social work
15. Other community, social and personal service activity
16. Private households with employed persons
17. Extra-territorial organizations and bodies
18. Unknown

ตารางที่ 8 จำนวนผู้มีงานทำ จำแนกตามอาชีพ จำนวนชั่วโมงทำงานต่อสัปดาห์ การมีเวลาเหลือพอและต้องทำงานเพิ่มขึ้น และเพศ ทั้งราชอาณาจักร
TABLE 8 EMPLOYED PERSONS BY OCCUPATION, HOURS WORKED PER WEEK, AVAILABILITY FOR ADDITIONAL WORK AND SEX, WHOLE KINGDOM

หน่วยเป็นพัน : In Thousands

จำนวนชั่วโมงทำงาน เพศ และ การมีเวลาเหลือพอ และต้องการทำงานเพิ่มขึ้น	อาชีพ Occupation											HOURS WORKED, SEX AND AVAILABILITY FOR ADDITIONAL WORK
	รวม Total	ผู้บัญชาการ และผู้จัดการ Legislators & Managers	วิชาชีพ ด้านต่างๆ Professional	วิชาชีพ ด้านเทคนิค Technicians	เสมียน Clerks	พนักงาน บริการ Service Workers	ด้านการเกษตร และประมง Agricultural & Fishery	สามารถทำ งานฝีมือ & related trades	ด้านความ สามารถทำ งานฝีมือ Craft Plant & Machine operators	ผู้ปฏิบัติงาน โรงงานเครื่องจักร Plant & Machine operators	อาชีพ ฐานต่างๆ Elementary occupations	
ยอดรวม	38,251.6	1,064.2	1,583.9	1,520.7	1,508.2	6,690.8	13,681.6	4,246.4	3,015.9	4,928.3	11.7	11.7
มี	974.8	15.2	13.2	14.3	10.1	100.2	490.8	72.6	35.0	223.4	-	Available
ไม่มี	37,276.8	1,048.9	1,570.7	1,506.4	1,498.1	6,590.6	13,190.8	4,173.8	2,980.9	4,704.9	11.7	Not available
มีงานประจำแต่ไม่ได้ทำงาน	378.9	7.2	10.7	11.3	6.3	31.9	199.6	50.6	16.6	44.7	-	With job not work
มี	66.5	1.1	-	1.2	0.0	6.8	28.4	10.2	1.0	17.7	-	Available
ไม่มี	312.4	6.1	10.7	10.1	6.3	25.1	171.2	40.4	15.6	27.0	-	Not available
1-9 ชั่วโมง	395.8	4.5	4.6	4.5	1.0	18.5	303.4	7.8	6.9	44.7	-	1-9 hours
มี	105.2	2.9	1.9	0.8	0.2	3.2	74.8	1.8	1.0	18.5	-	Available
ไม่มี	290.6	1.5	2.6	3.7	0.8	15.3	228.5	6.0	5.9	26.2	-	Not available
10-19 ชั่วโมง	1,263.4	6.8	25.7	13.8	9.0	89.3	906.1	47.7	23.8	141.3	-	10-19 hours
มี	150.3	0.3	1.5	2.9	0.9	7.5	85.7	5.6	4.8	41.2	-	Available
ไม่มี	1,113.1	6.5	24.2	10.9	8.1	81.8	820.4	42.0	19.1	100.1	-	Not available
20-29 ชั่วโมง	2,712.3	27.8	54.5	35.6	10.4	230.6	1,874.3	158.9	64.0	255.5	0.7	20-29 hours
มี	214.8	2.2	1.1	3.0	0.7	14.5	122.3	11.6	12.7	46.7	-	Available
ไม่มี	2,497.4	25.6	53.4	32.6	9.7	216.1	1,752.0	147.3	51.3	208.8	0.7	Not available
30-34 ชั่วโมง	1,590.6	24.9	33.7	23.3	14.7	188.7	881.5	133.9	45.6	244.3	-	30-34 hours
มี	89.1	1.1	0.8	0.5	-	7.3	34.6	12.0	4.1	28.7	-	Available
ไม่มี	1,501.5	23.8	32.8	22.8	14.7	181.4	846.9	122.0	41.5	215.5	-	Not available
35-39 ชั่วโมง	3,703.1	156.6	587.1	229.7	311.9	425.0	1,393.2	214.6	96.7	285.3	3.0	35-39 hours
มี	89.9	1.7	4.3	1.2	2.6	14.7	39.4	8.3	3.7	14.0	-	Available
ไม่มี	3,613.3	154.9	582.8	228.5	309.4	410.4	1,353.8	206.3	93.0	271.3	3.0	Not available
40-49 ชั่วโมง	14,216.9	488.5	710.5	874.4	864.2	2,022.4	3,947.0	1,975.4	1,397.2	1,929.4	7.9	40-49 hours
มี	175.1	4.0	1.5	4.2	4.8	28.0	70.0	12.9	3.6	46.2	-	Available
ไม่มี	14,041.8	484.6	709.0	870.2	859.4	1,994.4	3,877.0	1,962.5	1,393.6	1,883.3	7.9	Not available
50 ชั่วโมงขึ้นไป	13,990.6	347.9	157.2	328.1	290.6	3,684.4	4,176.5	1,657.6	1,365.1	1,983.1	0.1	50 hours and over
มี	83.9	1.9	2.1	0.5	0.9	18.2	35.6	10.2	4.2	10.4	-	Available
ไม่มี	13,906.8	346.0	155.1	327.6	289.8	3,666.2	4,141.0	1,647.4	1,361.0	1,972.7	0.1	Not available

ตารางที่ 8 จำนวนผู้มีงานทำ อพยพตามอาชีพ จำนวนชั่วโมงทำงานต่อสัปดาห์ การมีเวลาเหลือพอและต้องการทำงานเพิ่มขึ้น และเพศ ทั้งราชอาณาจักร

TABLE 8 EMPLOYED PERSONS BY OCCUPATION, HOURS WORKED PER WEEK, AVAILABILITY FOR ADDITIONAL WORK AND SEX, WHOLE KINGDOM

อาชีพ Occupation	ผู้มีคุณวุฒิ Legislators & Managers		วิชาชีพ Professional & Technicians		เสมียน Clerks		พนักงาน Service Workers		ด้านเกษตร Agricultural & Fishery		ด้านช่างฝีมือ Craft & related trades		ผู้ปฏิบัติงาน Plant & Machine operators		อาชีพ Elementary occupations		คนงาน ผู้ใช้เครื่องมือ ไม่จำแนก Not classifiable		HOURS WORKED, SEX AND AVAILABILITY FOR ADDITIONAL WORK		
	Total	805.3	648.2	698.2	523.9	2,615.4	7,791.0	2,931.6	2,173.4	2,553.2	3.9	MALE	Available	Not available	With job not work	Available	Not available	With job not work	Available	Not available	With job not work
ทั้งหมด	20,744.2	11.7	5.1	7.5	2.5	43.8	311.0	49.7	31.0	118.6	-	3.9	Available	Not available	With job not work	Available	Not available	With job not work	Available	Not available	With job not work
มีงานประจำไม่ได้ทำงาน	20,163.3	793.6	643.1	690.6	521.4	2,371.5	7,480.1	2,881.9	2,142.5	2,434.6	3.9	Available	Not available	With job not work	Available	Not available	With job not work	Available	Not available	With job not work	
1-9 ชั่วโมง	42.3	0.6	3.0	6.6	1.7	7.2	125.6	38.2	11.8	23.9	-	3.9	Available	Not available	With job not work	Available	Not available	With job not work	Available	Not available	With job not work
10-19 ชั่วโมง	180.2	4.0	3.0	5.6	1.7	5.9	104.8	30.0	10.8	14.6	-	3.9	Available	Not available	With job not work	Available	Not available	With job not work	Available	Not available	With job not work
20-29 ชั่วโมง	1,379.4	21.9	21.9	21.3	4.2	21.9	798.5	87.3	58.6	119.9	-	3.9	Available	Not available	With job not work	Available	Not available	With job not work	Available	Not available	With job not work
30-34 ชั่วโมง	852.6	21.8	12.1	11.3	3.4	66.6	476.7	84.1	39.7	137.0	-	3.9	Available	Not available	With job not work	Available	Not available	With job not work	Available	Not available	With job not work
35-39 ชั่วโมง	1,901.1	122.5	231.9	125.4	93.6	185.8	764.0	115.1	90.5	171.4	-	3.9	Available	Not available	With job not work	Available	Not available	With job not work	Available	Not available	With job not work
40-49 ชั่วโมง	1,844.5	121.0	230.3	125.1	93.6	178.5	735.7	109.3	88.0	162.1	-	3.9	Available	Not available	With job not work	Available	Not available	With job not work	Available	Not available	With job not work
50 ชั่วโมงขึ้นไป	7,476.0	340.4	295.7	348.8	297.4	800.0	2,178.6	1,363.1	927.7	921.4	-	3.9	Available	Not available	With job not work	Available	Not available	With job not work	Available	Not available	With job not work
ทั้งหมด	17,507.4	258.9	935.7	822.5	984.3	4,075.4	5,890.5	1,314.8	842.4	2,375.1	-	7.8	Available	Not available	With job not work	Available	Not available	With job not work	Available	Not available	With job not work
มีงานประจำไม่ได้ทำงาน	17,113.5	255.4	927.6	815.8	976.7	4,019.1	5,710.7	1,291.9	838.4	2,270.3	-	7.8	Available	Not available	With job not work	Available	Not available	With job not work	Available	Not available	With job not work
1-9 ชั่วโมง	24.2	0.5	3.0	4.7	4.6	24.7	74.0	12.5	4.8	20.8	-	7.8	Available	Not available	With job not work	Available	Not available	With job not work	Available	Not available	With job not work
10-19 ชั่วโมง	67.7	0.0	1.1	2.3	0.7	5.0	36.4	1.1	2.0	8.4	-	7.8	Available	Not available	With job not work	Available	Not available	With job not work	Available	Not available	With job not work
20-29 ชั่วโมง	1,332.8	5.8	32.6	14.3	6.2	150.8	909.8	71.6	5.4	135.7	-	7.8	Available	Not available	With job not work	Available	Not available	With job not work	Available	Not available	With job not work
30-34 ชั่วโมง	738.0	3.2	21.6	12.0	11.3	122.0	404.8	49.9	5.9	107.3	-	7.8	Available	Not available	With job not work	Available	Not available	With job not work	Available	Not available	With job not work
35-39 ชั่วโมง	1,802.0	34.0	355.3	104.3	218.3	239.2	629.2	99.5	6.2	113.9	-	7.8	Available	Not available	With job not work	Available	Not available	With job not work	Available	Not available	With job not work
40-49 ชั่วโมง	1,768.8	33.9	352.5	103.4	215.8	231.8	618.1	97.0	5.0	109.2	-	7.8	Available	Not available	With job not work	Available	Not available	With job not work	Available	Not available	With job not work
50 ชั่วโมงขึ้นไป	6,036.2	65.4	91.7	153.9	172.4	2,267.3	1,557.4	458.5	350.3	914.4	-	7.8	Available	Not available	With job not work	Available	Not available	With job not work	Available	Not available	With job not work
ทั้งหมด	6,000.1	64.9	89.7	153.7	172.0	2,254.8	1,548.5	454.2	349.5	912.8	-	7.8	Available	Not available	With job not work	Available	Not available	With job not work	Available	Not available	With job not work

ตารางที่ 9 จำนวนผู้มีงานทำ จำนวนตามอุตสาหกรรม จำนวนชั่วโมงทำงานต่อสัปดาห์ การมีเวลาเหลือพอและต้องการทำงานเพิ่มขึ้น และเพศ ทวีราชอาณาจักร
 TABLE 9 EMPLOYED PERSONS BY INDUSTRY, HOURS WORKED PER WEEK, AVAILABILITY FOR ADDITIONAL WORK AND SEX, WHOLE KINGDOM

ไตรมาสที่ 4/2552 : Quarter 4/2009

หน่วยเป็นพัน : In Thousands

จำนวนชั่วโมงทำงาน เพศ และ การมีเวลาเหลือพอ และต้องการทำงานเพิ่มขึ้น	อุตสาหกรรม Industry											HOURS WORKED, SEX AND AVAILABILITY FOR ADDITIONAL WORK
	รวม Total	เกษตรกรรม Agriculture	การประมง Fishing	เหมืองแร่ เหมืองหิน & Quarrying	การผลิต Manufacturing	ไฟฟ้า ก๊าซ และประปา Electricity, Gas & Water supply	การก่อสร้าง Construction	การขายปลีก Wholesale & Retail trade	โรงแรม และภัตตาคาร Hotels & Restaurants	การขนส่ง Transport & Communi- cation	การขนส่ง Transport & Communi- cation	
ยอดรวม	38,251.6	14,982.8	466.0	54.1	5,221.4	102.1	2,103.6	6,079.7	2,658.8	1,130.4	TOTAL	
มี	974.8	612.4	21.4	0.0	54.5	0.3	54.9	97.6	42.6	14.3	Available	
ไม่มี	37,276.8	14,370.4	444.5	54.1	5,166.8	101.8	2,048.7	5,982.1	2,616.2	1,116.2	Not available	
มีงานประจำแต่ไม่ได้ทำงาน	378.9	203.3	15.9	0.2	29.9	-	43.9	27.7	16.5	9.6	With job not work	
มี	66.5	33.7	1.9	-	3.6	-	15.1	5.8	2.3	0.8	Available	
ไม่มี	312.4	169.6	14.0	0.2	26.4	-	28.7	22.0	14.2	8.9	Not available	
1-9 ชั่วโมง	395.8	328.2	10.5	0.8	6.8	0.0	3.2	16.6	8.0	5.0	1-9 hours	
มี	105.2	86.0	2.9	-	1.6	-	1.1	6.2	0.7	0.4	Available	
ไม่มี	290.6	242.2	7.6	0.8	5.2	0.0	2.1	10.4	7.3	4.6	Not available	
10-19 ชั่วโมง	1,263.4	965.7	29.4	0.7	37.4	0.8	27.8	84.6	41.8	12.6	10-19 hours	
มี	150.3	106.9	4.2	0.0	3.8	-	8.4	10.4	4.8	2.1	Available	
ไม่มี	1,113.1	858.7	25.2	0.7	33.6	0.8	19.4	74.2	37.0	10.5	Not available	
20-29 ชั่วโมง	2,712.3	1,935.4	76.9	0.3	137.3	1.6	71.9	170.2	119.9	40.2	20-29 hours	
มี	214.8	145.0	5.7	-	13.0	-	9.1	12.8	7.8	4.8	Available	
ไม่มี	2,497.4	1,790.4	71.3	0.3	124.3	1.6	62.8	157.3	112.1	35.4	Not available	
30-34 ชั่วโมง	1,590.6	992.6	41.2	0.7	94.8	1.8	77.1	148.2	86.0	26.2	30-34 hours	
มี	89.1	55.1	0.5	-	4.0	-	7.3	10.5	5.3	1.0	Available	
ไม่มี	1,501.5	937.4	40.7	0.7	90.8	1.8	69.9	137.8	80.7	25.3	Not available	
35-39 ชั่วโมง	3,703.1	1,423.2	49.5	0.2	162.0	36.2	58.2	236.7	155.2	53.4	35-39 hours	
มี	89.9	46.7	1.2	0.0	7.3	-	2.9	11.2	6.4	1.2	Available	
ไม่มี	3,613.3	1,376.5	48.2	0.2	154.6	36.2	55.2	225.5	148.8	52.2	Not available	
40-49 ชั่วโมง	14,216.9	4,410.7	115.5	34.4	2,863.7	51.2	900.1	2,185.3	928.0	412.5	40-49 hours	
มี	175.1	98.4	3.6	-	12.2	0.3	9.0	26.4	8.4	0.6	Available	
ไม่มี	14,041.8	4,312.4	111.9	34.4	2,851.5	50.9	891.1	2,158.9	919.6	411.8	Not available	
50 ชั่วโมงขึ้นไป	13,990.6	4,723.8	127.1	16.8	1,889.6	10.5	921.5	3,210.3	1,303.5	570.9	50 hours and over	
มี	83.9	40.6	1.3	-	9.0	0.1	1.8	14.3	7.0	3.4	Available	
ไม่มี	13,906.8	4,683.3	125.8	16.8	1,880.6	10.5	919.7	3,196.1	1,296.5	567.5	Not available	

ตารางที่ 9 จำนวนผู้มีงานทำ จำแนกตามอุตสาหกรรม จำนวนชั่วโมงทำงานต่อสัปดาห์ การมีเวลาเหลือพอและต้องการทำงานเพิ่มขึ้น และเพศ ทั้งราชอาณาจักร (ต่อ)
 TABLE 9 EMPLOYED PERSONS BY INDUSTRY, HOURS WORKED PER WEEK, AVAILABILITY FOR ADDITIONAL WORK AND SEX, WHOLE KINGDOM (Contd.)

หน่วยเป็นพัน : In Thousands

จำนวนผู้มีงานทำ เพศ และ การมีเวลาเหลือพอ และต้องการทำงานเพิ่มขึ้น	อุตสาหกรรม (ต่อ) Industry (Contd.)										HOURS WORKED, SEX AND AVAILABILITY FOR ADDITIONAL WORK
	สื่อกลาง ทางการเงิน Financial intermediation	อสังหาริมทรัพย์ และการให้เช่า Real estate & Renting	บริหารราชการ และป้องกันประเทศ Public adminis- tration & Defence	การศึกษา Education	ด้านสุขภาพและ สังคมสงเคราะห์ Health & Social work	บริการ ชุมชน สังคม & Social community	ผู้จ้างในครัว- เรือนส่วนบุคคล Private households with employed persons	องค์กร ระหว่างประเทศ Extra-territorial organizations	ไม่ทราบ	TOTAL	
ยอดรวม	385.4	790.1	1,316.7	1,159.9	709.7	836.9	230.5	1.6	21.9	21.9	Available
มี	1.5	8.8	12.6	13.5	7.5	24.9	8.0	-	-	-	Available
ไม่มี	383.9	781.3	1,304.1	1,146.4	702.2	812.1	222.5	1.6	21.9	21.9	Not available
มีงานประจำแต่ไม่ได้ทำงาน	1.8	4.9	3.5	11.5	2.9	6.1	1.3	-	-	-	With job not work
มี	-	0.0	0.1	0.2	1.1	0.9	1.0	-	-	-	Available
ไม่มี	1.8	4.9	3.4	11.3	1.8	5.2	0.3	-	-	-	Not available
1-9 ชั่วโมง	-	3.5	1.5	3.0	2.1	6.5	0.1	-	-	-	1-9 hours
มี	-	0.9	1.4	0.0	0.8	2.9	0.1	-	-	-	Available
ไม่มี	-	2.6	0.1	2.9	1.4	3.5	-	-	-	-	Not available
10-19 ชั่วโมง	0.4	13.5	4.6	21.0	2.8	17.3	3.5	-	-	-	10-19 hours
มี	-	3.7	0.0	1.9	0.6	2.8	0.8	-	-	-	Available
ไม่มี	0.4	9.8	4.5	19.1	2.2	14.5	2.7	-	-	-	Not available
20-29 ชั่วโมง	3.6	22.0	18.4	47.9	14.0	42.0	10.8	-	-	-	20-29 hours
มี	-	0.4	2.2	1.5	0.5	10.0	2.1	-	-	-	Available
ไม่มี	3.6	21.6	16.3	46.4	13.5	32.0	8.7	-	-	-	Not available
30-34 ชั่วโมง	9.1	15.2	15.0	26.5	11.6	39.3	5.2	-	-	-	30-34 hours
มี	-	0.3	1.4	0.9	0.3	1.9	0.8	-	-	-	Available
ไม่มี	9.1	15.0	13.6	25.7	11.3	37.4	4.5	-	-	-	Not available
35-39 ชั่วโมง	53.2	42.8	651.5	501.3	196.1	74.6	7.6	0.3	1.2	1.2	35-39 hours
มี	0.9	0.3	3.1	5.6	0.9	1.6	0.6	-	-	-	Available
ไม่มี	52.3	42.6	648.4	495.8	195.3	73.0	7.0	0.3	1.2	1.2	Not available
40-49 ชั่วโมง	268.9	435.2	446.1	445.1	319.5	318.1	62.6	1.3	18.8	18.8	40-49 hours
มี	0.7	2.7	3.4	1.4	3.2	2.5	2.4	-	-	-	Available
ไม่มี	268.3	432.6	442.7	443.7	316.3	315.6	60.2	1.3	18.8	18.8	Not available
50 ชั่วโมงขึ้นไป	48.5	252.9	176.1	103.7	160.7	333.2	139.5	-	2.0	2.0	50 hours and over
มี	-	0.6	1.1	2.1	0.3	2.3	0.3	-	-	-	Available
ไม่มี	48.5	252.3	175.0	101.6	160.4	330.9	139.2	-	2.0	2.0	Not available

ตารางที่ 9 จำนวนผู้มีงานทำ อำนวยความสะดวกตามอุตสาหกรรม จำนวนชั่วโมงทำงานต่อสัปดาห์ การมีเวลาหือพอและต้องการทำงานเพิ่มขึ้น และ เพศ ทั้งราชอาณาจักร
TABLE 9 EMPLOYED PERSONS BY INDUSTRY, HOURS WORKED PER WEEK, AVAILABILITY FOR ADDITIONAL WORK AND SEX, WHOLE KINGDOM

จำนวนชั่วโมงทำงาน เพศและ การมีเวลาหือพอ และต้องการทำงานเพิ่มขึ้น	รวม Total	อุตสาหกรรม Industry										การขนส่ง Transport & Commu- cation	HOURS WORKED, SEX AND AVAILABILITY FOR ADDITIONAL WORK
		เกษตรกรรม Agriculture	การประมง Fishing	เหมืองแร่ และ Quarrying & Mining	การผลิต Manufacturing	ไฟฟ้า ก๊าซ และประปา Electricity, Gas & Water supply	การก่อสร้าง Construction	การขายปลีก Wholesale & Retail trade	โรงแรม และภัตตาคาร & Restaurants	การขนส่ง & Commu- cation			
ชาย	20,744.2	8,454.5	369.2	43.5	2,464.3	83.2	1,767.5	3,184.6	924.5	946.9	MALE		
ไม่มี	580.9	366.6	19.7	0.0	24.6	0.3	49.4	57.4	19.5	13.1	Available		
มีงานประจำแต่ไม่ได้ทำงาน	20,163.3	8,087.9	349.5	43.5	2,439.7	82.8	1,718.2	3,127.3	905.0	933.8	Not available		
ไม่มี	222.6	121.8	13.8	0.2	10.7	-	39.4	13.1	3.2	7.6	With job not work		
1-9 ชั่วโมง	42.3	21.6	1.8	-	1.4	-	13.3	2.6	0.4	0.4	Available		
ไม่มี	180.2	100.2	12.0	0.2	9.3	-	26.1	10.6	2.7	7.2	Not available		
มี	188.0	151.8	7.6	0.8	1.9	-	2.5	7.6	1.8	5.0	1-9 hours		
10-19 ชั่วโมง	130.9	108.7	5.1	0.8	1.2	-	1.4	3.7	1.8	4.6	Available		
ไม่มี	672.0	500.6	21.9	0.6	18.7	0.8	25.2	48.2	16.6	10.4	Not available		
มี	82.6	57.1	3.9	0.0	2.7	-	7.5	5.7	1.6	2.1	10-19 hours		
ไม่มี	589.4	443.5	18.1	0.5	16.0	0.8	17.7	42.5	15.0	8.3	Available		
20-29 ชั่วโมง	1,379.4	974.1	60.4	0.1	60.4	0.3	60.4	80.9	34.2	37.8	Not available		
มี	136.7	93.2	5.6	-	5.3	-	8.7	7.6	4.4	4.7	Available		
ไม่มี	1,242.7	880.9	54.6	0.1	55.0	0.3	51.7	73.3	29.9	33.1	Not available		
30-34 ชั่วโมง	852.6	535.2	33.9	0.6	38.3	0.1	68.1	74.8	29.7	23.1	30-34 hours		
มี	59.7	34.3	1.7	-	1.7	-	7.3	7.8	4.6	0.9	Available		
ไม่มี	792.9	500.9	33.3	0.6	36.7	0.1	60.8	67.0	25.1	22.2	Not available		
35-39 ชั่วโมง	1,901.1	784.0	33.9	0.1	54.1	30.4	50.1	124.5	54.1	41.6	35-39 hours		
มี	56.6	34.2	1.0	0.0	3.6	-	2.8	5.7	4.2	1.2	Available		
ไม่มี	1,844.5	749.8	32.9	0.0	50.5	30.4	47.3	118.8	49.9	40.4	Not available		
40-49 ชั่วโมง	7,574.1	2,450.5	91.6	27.1	1,350.1	41.3	744.4	1,220.3	324.8	304.9	40-49 hours		
มี	98.1	55.0	3.2	-	4.8	0.3	8.0	16.5	3.0	0.6	Available		
ไม่มี	7,476.0	2,395.5	88.4	27.1	1,345.3	41.1	736.4	1,203.8	321.8	304.2	Not available		
50 ชั่วโมงขึ้นไป	7,954.5	2,936.5	106.2	14.1	930.0	10.2	777.5	1,615.3	460.2	516.6	50 hours and over		
มี	47.8	28.0	1.2	-	4.3	0.1	0.7	7.7	1.4	2.8	Available		
ไม่มี	7,906.7	2,908.5	105.0	14.1	925.7	10.2	776.8	1,607.6	458.8	513.8	Not available		
หญิง	17,507.4	6,528.3	96.8	10.6	2,757.1	18.9	336.1	2,895.0	1,734.3	183.6	FEMALE		
ไม่มี	393.9	245.8	1.7	-	29.9	-	5.5	40.2	23.1	1.2	Available		
มีงานประจำแต่ไม่ได้ทำงาน	17,113.5	6,282.5	95.1	10.6	2,727.2	18.9	330.6	2,854.8	1,711.2	182.4	Not available		
ไม่มี	156.3	81.5	2.1	-	19.2	-	4.5	14.6	13.3	2.1	With job not work		
1-9 ชั่วโมง	24.2	12.1	0.1	-	2.1	-	1.9	3.2	1.9	0.4	Available		
ไม่มี	132.2	69.4	1.9	-	17.1	-	2.6	11.4	11.4	1.7	Not available		
มี	207.8	176.3	2.8	-	4.8	0.0	0.7	9.0	6.2	-	1-9 hours		
10-19 ชั่วโมง	48.1	42.8	0.4	-	0.9	-	-	2.4	0.7	-	Available		
ไม่มี	159.7	133.5	2.4	-	4.0	0.0	0.7	6.7	5.6	-	Not available		
มี	591.5	465.1	7.5	0.2	18.6	-	2.6	36.4	25.2	2.2	10-19 hours		
ไม่มี	67.7	49.8	0.3	-	1.0	-	0.9	4.7	3.2	-	Available		
20-29 ชั่วโมง	523.7	415.3	7.1	0.2	17.6	-	1.7	31.7	22.0	2.2	Not available		
มี	1,332.8	961.3	16.7	0.1	76.9	1.2	11.5	89.3	85.7	2.4	20-29 hours		
ไม่มี	78.2	51.8	0.1	-	7.7	-	0.4	5.3	3.5	0.2	Available		
30-34 ชั่วโมง	1,254.7	909.5	16.7	0.1	69.3	1.2	11.1	84.0	82.2	2.3	Not available		
มี	738.0	457.4	7.3	0.1	56.5	1.7	9.1	73.4	56.4	3.1	30-34 hours		
ไม่มี	29.4	20.8	-	-	2.4	-	-	2.7	0.8	0.1	Available		
35-39 ชั่วโมง	1,802.0	639.2	15.6	0.2	107.8	5.9	8.0	112.2	101.1	11.9	Not available		
มี	33.3	12.5	0.3	-	3.7	-	0.1	5.6	2.2	-	Available		
ไม่มี	1,768.8	626.7	15.3	0.2	104.1	5.9	7.9	106.7	98.9	11.9	Not available		
40-49 ชั่วโมง	6,642.8	1,960.3	23.9	7.3	1,513.6	9.9	155.7	965.0	603.2	107.6	40-49 hours		
มี	77.0	43.4	0.4	-	7.5	-	1.0	9.9	5.4	-	Available		
ไม่มี	6,565.8	1,916.9	23.4	7.3	1,506.2	9.9	154.7	955.1	597.8	107.6	Not available		
50 ชั่วโมงขึ้นไป	6,036.2	1,787.4	20.9	2.7	959.6	0.3	144.0	1,595.0	843.3	54.3	50 hours and over		
มี	36.1	12.6	0.1	-	4.7	-	1.2	6.6	5.5	0.6	Available		
ไม่มี	6,000.1	1,774.8	20.8	2.7	954.9	0.3	142.9	1,588.5	837.8	53.7	Not available		

ไตรมาสที่ 4/2552 - Quarter 4/2000

หน่วยนับเป็น : in Thousands

ตารางที่ 9 จำนวนผู้มีงานทำ จำนวนผู้มีงานทำ จำนวนชั่วโมงทำงานต่อสัปดาห์ การมีเวลาเหลือพอและต้องการทำงานเพิ่มขึ้น และเพศ ทวีราชอาณาจักร (ต่อ)

ไตรมาสที่ 4/2552 - Quarter 4/2009	อุตสาหกรรม (ต่อ) Industry (Contd.)											หน่วยเป็นพัน : in Thousands	
	จำนวนผู้มีงานทำ เพศ และ การมีเวลาเหลือพอ และต้องการทำงานเพิ่มขึ้น	ดอกเบี้ย ทางการเงิน Financial intermediation	อสังหาริมทรัพย์ และเช่า Real estate & Renting	บริหารราชการ และป้องกันประเทศ Public adminis- tration & Defence	การศึกษา Education	สุขภาพและ สังคม Health & Social work	ชุมชนอื่น Other community & Social	อยู่อาศัย Private households	องค์กร ระหว่างประเทศ Extra-territorial organizations	ไม่ทราบ Unknown	MALE	HOURS WORKED, SEX AND AVAILABILITY FOR ADDITIONAL WORK	
ชาย	171.2	450.0	846.7	445.6	184.0	371.0	25.6	0.7	11.4	11.4	Available		
มี	0.2	4.8	9.2	2.3	0.3	12.5	1.1	-	-	-	Available		
ไม่มี	171.0	445.3	837.5	443.3	183.6	358.5	24.5	0.7	11.4	11.4	Not available		
มีงานประจำแต่ไม่ได้ทำงาน	0.3	4.7	2.4	3.0	0.1	2.4	-	-	-	-	With job not work		
มี	-	0.0	0.1	-	-	0.8	-	-	-	-	Available		
ไม่มี	0.3	4.6	2.4	3.0	0.1	1.6	-	-	-	-	Not available		
1-9 ชั่วโมง	-	2.5	1.3	0.8	0.1	4.2	-	-	-	-	1-9 hours		
มี	-	0.9	1.3	0.0	0.1	2.8	-	-	-	-	Available		
ไม่มี	-	1.5	-	0.7	0.0	1.4	-	-	-	-	Not available		
10-19 ชั่วโมง	0.1	7.6	1.5	9.0	-	10.7	0.2	-	-	-	10-19 hours		
มี	1.2	-	-	0.1	-	0.7	-	-	-	-	Available		
ไม่มี	0.1	6.4	1.5	8.9	-	10.0	0.2	-	-	-	Not available		
20-29 ชั่วโมง	1.0	13.3	12.2	15.8	5.1	22.3	1.3	-	-	-	20-29 hours		
มี	-	0.0	1.5	0.5	0.1	4.6	0.6	-	-	-	Available		
ไม่มี	1.0	13.3	10.7	15.3	5.0	17.7	0.7	-	-	-	Not available		
30-34 ชั่วโมง	4.5	8.1	10.3	8.1	2.9	13.5	1.4	-	-	-	30-34 hours		
มี	0.3	1.4	-	-	-	0.6	0.5	-	-	-	Available		
ไม่มี	4.5	7.9	8.9	8.1	2.9	12.9	1.0	-	-	-	Not available		
35-39 ชั่วโมง	29.1	26.5	378.7	194.8	52.7	44.9	1.3	-	0.6	0.6	35-39 hours		
มี	-	0.2	1.2	1.4	-	1.1	-	-	-	-	Available		
ไม่มี	29.1	26.3	377.4	193.4	52.7	43.8	1.3	-	0.6	0.6	Not available		
40-49 ชั่วโมง	116.6	205.6	288.2	162.4	81.5	147.6	7.7	0.7	9.2	9.2	40-49 hours		
มี	0.2	1.8	2.8	0.3	0.2	1.6	-	-	-	-	Available		
ไม่มี	116.4	203.8	285.3	162.1	81.3	145.9	7.7	0.7	9.2	9.2	Not available		
50 ชั่วโมงขึ้นไป	19.6	181.9	152.3	51.8	41.6	125.5	13.8	-	1.6	1.6	50 hours and over		
มี	-	0.4	0.9	-	0.0	0.3	0.1	-	-	-	Available		
ไม่มี	19.6	181.5	151.3	51.8	41.6	125.2	13.7	-	1.6	1.6	Not available		
หญิง	214.2	340.0	470.0	714.4	525.8	465.9	204.9	1.0	10.5	10.5	FEMALE		
มี	1.4	4.1	3.4	11.2	7.2	12.3	6.9	-	-	-	Available		
ไม่มี	212.9	336.0	466.5	703.2	518.6	453.6	198.0	1.0	10.5	10.5	Not available		
มีงานประจำแต่ไม่ได้ทำงาน	1.5	0.3	1.1	8.5	2.8	3.7	1.3	-	-	-	With job not work		
มี	-	-	-	0.2	1.1	0.2	1.0	-	-	-	Available		
ไม่มี	1.5	0.3	1.1	8.3	1.7	3.5	0.3	-	-	-	Not available		
1-9 ชั่วโมง	-	1.1	0.3	2.2	2.0	2.3	0.1	-	-	-	1-9 hours		
มี	-	-	0.2	-	0.7	0.1	0.1	-	-	-	Available		
ไม่มี	-	1.1	0.1	2.2	1.3	2.2	-	-	-	-	Not available		
10-19 ชั่วโมง	0.2	5.9	3.1	12.0	2.8	6.5	3.3	-	-	-	10-19 hours		
มี	-	2.5	0.0	1.8	0.6	2.1	0.8	-	-	-	Available		
ไม่มี	0.2	3.4	3.1	10.2	2.2	4.5	2.5	-	-	-	Not available		
20-29 ชั่วโมง	2.6	8.7	6.2	32.1	8.9	19.7	9.5	-	-	-	20-29 hours		
มี	-	0.4	0.7	1.0	0.4	5.4	1.5	-	-	-	Available		
ไม่มี	2.6	8.3	5.5	31.1	8.5	14.3	8.0	-	-	-	Not available		
30-34 ชั่วโมง	4.6	7.1	4.7	18.5	8.6	25.8	3.8	-	-	-	30-34 hours		
มี	-	-	-	0.9	0.3	1.2	0.3	-	-	-	Available		
ไม่มี	4.6	7.1	4.7	17.6	8.4	24.5	3.5	-	-	-	Not available		
35-39 ชั่วโมง	24.1	16.3	272.9	306.5	143.4	29.8	6.3	0.3	0.6	0.6	35-39 hours		
มี	0.9	0.1	1.9	4.2	0.9	0.5	0.6	-	-	-	Available		
ไม่มี	23.3	16.3	271.0	302.4	142.6	29.3	5.7	0.3	0.6	0.6	Not available		
40-49 ชั่วโมง	152.4	229.6	157.9	282.7	238.1	170.6	54.9	0.7	9.5	9.5	40-49 hours		
มี	0.5	0.9	0.5	1.1	3.1	0.9	2.4	-	-	-	Available		
ไม่มี	151.9	228.7	157.4	281.6	235.0	169.7	52.5	0.7	9.5	9.5	Not available		
50 ชั่วโมงขึ้นไป	28.9	71.0	23.9	51.9	119.1	207.7	125.7	-	0.4	0.4	50 hours and over		
มี	-	0.2	0.2	2.1	0.3	2.0	0.2	-	-	-	Available		
ไม่มี	28.9	70.9	23.7	49.9	118.9	205.7	125.5	-	0.4	0.4	Not available		

ตารางที่ 10 จำนวนผู้มีงานทำ จำนวนคนสถานภาพการทำงาน จำนวนชั่วโมงทำงานต่อสัปดาห์ การมีเวลาเหลือพอและต้องการทำงานเพิ่มขึ้น และเพศทั่วราชอาณาจักร
TABLE 10 EMPLOYED PERSONS BY WORK STATUS, HOURS WORKED PER WEEK, AVAILABILITY FOR ADDITIONAL WORK AND SEX, WHOLE KINGDOM

จำนวนชั่วโมงทำงาน เพศ และ การมีเวลาเหลือพอ และต้องการทำงานเพิ่มขึ้น	สถานภาพการทำงาน Work Status										การรวม Members of Producers' Cooperatives	HOURS WORKED, SEX AND AVAILABILITY FOR ADDITIONAL WORK	
	รวม Total	นายจ้าง Employer	อุดหนุนรัฐบาล Government Employee	ลูกจ้างเอกชน Private Employee		ทำงานส่วนตัว Own Account Worker	ครอบครัว Unpaid Family Worker	เกษตรกร Farmer	เกษตรกร Members of Producers' Cooperatives	HOURS WORKED, SEX AND AVAILABILITY FOR ADDITIONAL WORK			
				ชาย Male	หญิง Female					MALE			FEMALE
รวม	20,744.2	826.1	1,781.7	7,477.5	7,636.6	3,005.4	16.9						
ชาย	580.9	13.1	13.8	207.2	235.3	109.6	1.9			Available	Available		
หญิง	20,163.3	813.0	1,767.8	7,270.4	7,401.2	2,895.9	15.0			Not available	Not available		
มีงานประจำแต่ไม่ได้ทำงาน	222.6	13.3	7.0	81.3	120.4	0.6	-			With job not work Available	With job not work Available		
ชาย	42.3	1.0	0.1	21.6	19.6	-	-			Not available	Not available		
หญิง	180.2	12.3	6.8	59.7	100.8	0.6	-			1-9 hours	1-9 hours		
1-9 ชั่วโมง	188.0	12.2	1.9	44.6	73.6	53.6	0.1			Available	Available		
ชาย	57.0	0.1	1.3	16.9	24.3	14.4	0.1			Not available	Not available		
หญิง	130.9	12.1	0.6	27.7	51.3	39.2	-			10-19 hours	10-19 hours		
10-19 ชั่วโมง	672.0	21.9	6.9	179.2	309.7	152.7	1.5			Available	Available		
ชาย	82.6	1.0	-	39.2	29.9	12.5	-			Not available	Not available		
หญิง	589.4	20.9	6.9	140.0	279.8	140.3	1.5			20-29 hours	20-29 hours		
20-29 ชั่วโมง	1,379.4	37.1	31.6	277.8	733.2	298.7	1.0			Available	Available		
ชาย	136.7	2.0	1.5	45.8	58.4	28.4	0.6			Not available	Not available		
หญิง	1,242.7	35.1	30.1	232.1	674.8	270.3	0.3			30-34 hours	30-34 hours		
30-34 ชั่วโมง	852.6	30.1	26.5	249.4	396.7	149.9	-			Available	Available		
ชาย	59.7	1.6	1.4	23.9	26.4	6.4	-			Not available	Not available		
หญิง	792.9	28.5	25.2	225.5	370.2	143.5	-			35-39 hours	35-39 hours		
35-39 ชั่วโมง	1,901.1	28.4	757.0	196.8	650.3	267.4	1.3			Available	Available		
ชาย	56.6	2.7	4.0	10.4	26.7	11.8	1.0			Not available	Not available		
หญิง	1,844.5	25.6	753.1	186.4	623.6	255.6	0.3			40-49 hours	40-49 hours		
40-49 ชั่วโมง	7,574.1	301.7	669.0	3,600.2	2,085.3	912.3	5.7			Available	Available		
ชาย	98.1	3.9	4.6	36.9	28.4	24.2	0.1			Not available	Not available		
หญิง	7,476.0	297.7	664.4	3,563.3	2,056.9	888.1	5.6			50 hours and over	50 hours and over		
50 ชั่วโมงขึ้นไป	7,954.5	381.5	281.9	2,848.2	3,265.3	1,170.3	7.4			Available	Available		
ชาย	47.8	0.9	1.0	12.4	21.6	11.9	0.1			Not available	Not available		
หญิง	7,906.7	380.6	280.9	2,835.8	3,243.7	1,158.4	7.4			Not available	Not available		
หญิง	17,507.4	259.5	1,570.5	5,936.8	4,635.4	5,085.7	19.6			Available	Available		
ชาย	393.9	4.3	17.9	151.9	107.9	110.9	1.0			Not available	Not available		
หญิง	17,113.5	255.2	1,552.7	5,784.9	4,527.5	4,974.8	18.6			With job not work	With job not work		
มีงานประจำแต่ไม่ได้ทำงาน	156.3	5.3	10.2	60.5	72.6	7.4	0.3			Available	Available		
ชาย	24.2	0.5	1.2	16.0	6.5	-	-			1-9 hours	1-9 hours		
หญิง	132.2	4.8	9.0	44.5	66.0	7.4	0.3			Available	Available		
1-9 ชั่วโมง	207.8	6.4	2.2	41.7	65.0	92.4	-			Not available	Not available		
ชาย	48.1	1.6	0.2	11.9	17.3	17.2	-			10-19 hours	10-19 hours		
หญิง	159.7	4.8	2.0	29.9	47.7	75.2	-			Available	Available		
10-19 ชั่วโมง	591.5	8.6	11.4	118.9	197.7	254.8	0.1			Not available	Not available		
ชาย	67.7	0.8	0.8	27.9	21.5	17.1	-			20-29 hours	20-29 hours		
หญิง	523.7	8.2	10.6	91.0	176.2	237.7	0.1			Available	Available		
20-29 ชั่วโมง	1,332.8	13.6	39.7	226.6	487.0	564.6	1.3			Not available	Not available		
ชาย	78.2	0.2	1.5	28.9	24.4	22.3	0.4			Available	Available		
หญิง	1,254.7	13.4	38.2	197.7	462.6	542.4	0.4			Not available	Not available		
30-34 ชั่วโมง	738.0	11.6	28.1	195.1	205.2	297.9	0.1			Available	Available		
ชาย	29.4	-	1.0	16.8	4.1	7.4	-			35-39 hours	35-39 hours		
หญิง	708.6	11.6	27.0	178.3	201.1	290.4	0.1			Not available	Not available		
35-39 ชั่วโมง	1,802.0	10.5	740.5	181.6	390.6	477.4	1.5			Available	Available		
ชาย	33.3	0.1	6.5	6.8	7.8	12.0	-			Not available	Not available		
หญิง	1,768.8	10.3	734.0	174.7	382.9	465.4	1.5			40-49 hours	40-49 hours		
40-49 ชั่วโมง	6,642.8	75.4	593.5	3,138.2	1,214.4	1,611.5	9.8			Available	Available		
ชาย	77.0	0.4	4.5	34.0	14.6	23.5	0.1			Not available	Not available		
หญิง	6,565.8	75.0	589.0	3,104.2	1,199.9	1,588.0	9.8			50 hours and over	50 hours and over		
50 ชั่วโมงขึ้นไป	6,036.2	128.1	1,450.0	1,974.2	2,002.7	1,779.8	6.4			Available	Available		
ชาย	36.1	1.0	2.2	9.7	11.7	11.4	-			Not available	Not available		
หญิง	6,000.1	127.1	1,428.8	1,964.5	1,991.0	1,768.4	6.4			Not available	Not available		

ไตรมาสที่ 4/2552 : Quarter 4/2009

หน่วยเป็นพัน : In Thousands

ตารางที่ 11 จำนวนผู้มีงานทำ จำนวนผู้มีงานทำ จำนวนชั่วโมงทำงานต่อสัปดาห์ การมีเวลาเหลือพอและต้องการทำงานเพิ่มขึ้น และเพศ ที่ราชอาณาจักร

TABLE 11 EMPLOYED PERSONS BY AGE GROUP, HOURS WORKED PER WEEK, AVAILABILITY FOR ADDITIONAL WORK AND SEX, WHOLE KINGDOM

ไตรมาสที่ 4/2552 : Quarter 4/2009

หน่วยเป็นพัน : In Thousands

จำนวนชั่วโมงทำงาน เพศ และ การมีเวลาเหลือพอ และต้องการทำงานเพิ่มขึ้น	รวม										HOURS WORKED, SEX AND AVAILABILITY FOR ADDITIONAL WORK	
	Total	15-19	20-24	25-29	30-34	35-39	40-49	50-59	>=60	TOTAL		
ยอดรวม	38,251.6	1,318.6	3,523.3	4,580.6	4,802.8	5,003.8	9,529.6	6,447.8	3,045.1	3,045.1	3,045.1	3,045.1
มี	974.8	54.9	128.1	131.8	126.2	135.0	246.3	120.0	32.5	32.5	32.5	Available
ไม่มี	37,276.8	1,263.7	3,395.2	4,448.9	4,676.6	4,868.8	9,283.3	6,327.8	3,012.6	3,012.6	3,012.6	Not available
มีงานประจำแต่ไม่ได้ทำงาน	378.9	12.7	35.5	41.0	36.4	38.3	85.8	72.2	56.9	56.9	56.9	With job not work
มี	66.5	5.4	7.4	8.2	4.6	7.8	17.7	11.6	3.9	3.9	3.9	Available
ไม่มี	312.4	7.3	28.2	32.8	31.8	30.6	68.1	60.6	53.0	53.0	53.0	Not available
1-9 ชั่วโมง	395.8	50.5	33.8	50.8	35.7	39.8	78.9	56.9	49.4	49.4	49.4	1-9 hours
มี	105.2	9.5	15.2	20.5	9.7	13.5	23.0	9.1	4.7	4.7	4.7	Available
ไม่มี	290.6	41.0	18.7	30.3	26.0	26.3	55.9	47.8	44.7	44.7	44.7	Not available
10-19 ชั่วโมง	1,263.4	113.1	131.2	98.8	106.9	130.6	254.3	229.2	199.5	199.5	199.5	10-19 hours
มี	150.3	6.2	17.7	14.4	19.5	24.5	37.2	24.3	6.7	6.7	6.7	Available
ไม่มี	1,113.1	106.9	113.5	84.4	87.4	106.1	217.1	204.9	192.8	192.8	192.8	Not available
20-29 ชั่วโมง	2,712.3	145.5	236.1	229.8	224.3	283.1	611.9	569.6	412.1	412.1	412.1	20-29 hours
มี	214.8	16.3	22.8	27.7	27.7	33.2	56.4	26.3	4.5	4.5	4.5	Available
ไม่มี	2,497.4	129.2	213.3	202.0	196.6	249.9	555.6	543.3	407.6	407.6	407.6	Not available
30-34 ชั่วโมง	1,590.6	62.5	178.4	144.3	163.1	177.7	387.2	288.3	189.2	189.2	189.2	30-34 hours
มี	89.1	2.8	16.2	10.9	10.1	6.7	26.3	12.4	3.7	3.7	3.7	Available
ไม่มี	1,501.5	59.7	162.1	133.4	153.0	171.0	360.9	275.9	185.6	185.6	185.6	Not available
35-39 ชั่วโมง	3,703.1	72.4	273.5	427.3	429.3	435.2	969.7	754.5	341.3	341.3	341.3	35-39 hours
มี	89.9	3.2	13.3	14.7	12.1	10.8	25.5	7.9	2.4	2.4	2.4	Available
ไม่มี	3,613.3	69.2	260.2	412.7	417.2	424.3	944.1	746.6	338.9	338.9	338.9	Not available
40-49 ชั่วโมง	14,216.9	460.5	1,406.1	1,917.6	1,985.6	1,974.7	3,486.6	2,141.8	844.2	844.2	844.2	40-49 hours
มี	175.1	7.8	27.5	18.4	32.0	25.3	38.6	19.4	6.1	6.1	6.1	Available
ไม่มี	14,041.8	452.7	1,378.5	1,899.2	1,953.5	1,949.4	3,448.0	2,122.5	838.1	838.1	838.1	Not available
50 ชั่วโมงขึ้นไป	13,990.6	401.5	1,228.7	1,671.1	1,821.6	1,924.6	3,655.3	2,335.4	952.5	952.5	952.5	50 hours and over
มี	83.9	3.8	7.9	17.0	10.5	13.4	21.6	9.2	0.5	0.5	0.5	Available
ไม่มี	13,906.8	397.7	1,220.8	1,654.1	1,811.1	1,911.3	3,633.7	2,326.2	952.0	952.0	952.0	Not available

ตารางที่ 11 จำนวนผู้มีงานทำ จำนวนคนกลุ่มอายุ จำนวนชั่วโมงทำงานต่อสัปดาห์ การมีเวลาเหลือพอและต้องการทำงานเพิ่มขึ้น และเพศ ทั้งราชอาณาจักร

TABLE 11 EMPLOYED PERSONS BY AGE GROUP, HOURS WORKED PER WEEK, AVAILABILITY FOR ADDITIONAL WORK AND SEX, WHOLE KINGDOM

ประเภทที่ 4:2532 - Quarter 4:2009	จำนวนชั่วโมงทำงาน เพศ และ การมีเวลาเหลือพอ และต้องการทำงานเพิ่มขึ้น	กลุ่มอายุ Age Group							รวม	HOURS WORKED, SEX AND AVAILABILITY FOR ADDITIONAL WORK		
		15-19	20-24	25-29	30-34	35-39	40-49	50-59		>= 60	MALE	FEMALE
	Total	855.1	2,031.7	2,507.3	2,553.7	2,589.3	4,961.0	3,476.9	1,769.2	1,769.2	Available	21.0
	ชาย	580.9	83.6	84.2	82.2	67.4	139.2	66.4	21.0	1,748.2	Not available	1,748.2
	ไม่ระบุ	818.3	1,948.1	2,423.0	2,471.5	2,521.9	4,821.8	3,410.5	1,769.2	1,748.2	With job not work	31.3
	มีงานประจำแต่ไม่ได้ทำงาน	222.6	25.8	20.9	24.2	18.8	51.5	43.7	31.3	1,748.2	Available	1.9
	ไม่มี	42.3	4.7	5.4	3.6	5.1	12.6	6.0	1.9	1,748.2	Not available	29.4
	1-9 ชั่วโมง	180.2	21.1	15.5	20.6	13.7	38.9	37.7	29.4	1,748.2	Available	3.4
	ไม่ระบุ	188.0	14.1	25.5	19.6	16.5	34.0	23.6	25.6	1,748.2	Not available	10-19 hours
	ไม่มี	57.0	4.7	12.0	8.1	6.4	11.4	5.0	3.4	1,748.2	Available	22.2
	10-19 ชั่วโมง	130.9	23.1	13.5	11.5	10.2	22.5	18.6	10.9	1,748.2	Not available	10-19 hours
	ไม่ระบุ	69.5	87.4	58.9	56.0	65.6	131.3	98.6	104.7	1,748.2	Available	3.8
	ไม่มี	82.6	14.4	7.7	10.3	10.3	17.4	13.2	3.8	1,748.2	Not available	20-29 hours
	30-34 ชั่วโมง	589.4	63.9	73.1	45.7	55.3	114.0	85.4	100.9	1,748.2	Available	100.9
	ไม่ระบุ	1,379.4	95.3	136.2	123.1	136.0	261.4	266.4	217.8	1,748.2	Not available	20-29 hours
	ไม่มี	136.7	9.0	22.5	17.7	17.2	34.0	17.7	2.7	1,748.2	Available	2.7
	35-39 ชั่วโมง	1,242.7	86.3	113.8	105.4	118.7	227.5	248.7	215.1	1,748.2	Not available	30-34 hours
	ไม่ระบุ	852.6	34.9	86.0	86.7	91.3	201.1	141.6	106.1	1,748.2	Available	3.2
	ไม่มี	59.7	2.1	6.1	7.1	2.3	18.0	5.7	3.2	1,748.2	Not available	35-39 hours
	40-49 ชั่วโมง	792.9	32.9	79.9	79.5	89.0	183.1	135.9	102.8	1,748.2	Available	102.8
	ไม่ระบุ	1,901.1	46.3	206.8	201.9	208.9	482.9	391.5	203.3	1,748.2	Not available	35-39 hours
	ไม่มี	56.6	1.3	10.5	6.5	6.0	16.3	3.7	2.2	1,748.2	Available	2.2
	50 ชั่วโมงขึ้นไป	1,844.5	45.0	149.3	195.4	202.9	466.3	387.8	201.1	1,748.2	Not available	40-49 hours
	ไม่ระบุ	7,574.1	315.6	999.6	1,037.2	990.3	1,771.4	1,172.6	500.1	1,748.2	Available	3.3
	ไม่มี	98.1	6.7	10.0	22.4	13.5	16.7	10.0	3.3	1,748.2	Not available	496.8
	50 ชั่วโมงขึ้นไป	7,476.0	308.9	771.7	1,014.8	976.8	1,754.7	1,162.6	496.8	1,748.2	Available	580.4
	ไม่มี	7,954.5	257.9	973.3	1,005.1	1,062.0	2,027.4	1,338.9	580.4	1,748.2	Not available	5.2
	ไม่มี	47.8	3.0	10.0	6.5	6.7	12.9	5.2	0.5	1,748.2	Available	579.9
	ไม่มี	7,906.7	254.9	963.3	998.6	1,055.3	2,014.5	1,333.7	579.9	1,748.2	Not available	1,276.0
	หญิง	17,507.4	1,491.7	2,073.4	2,249.1	2,414.5	4,568.6	2,970.9	1,276.0	1,276.0	Available	11.5
	ไม่มี	393.9	44.5	47.6	44.0	67.6	107.1	53.6	11.5	1,276.0	Not available	1,264.5
	มีงานประจำแต่ไม่ได้ทำงาน	17,113.5	1,447.1	2,025.8	2,205.1	2,346.9	4,461.5	2,917.2	1,264.5	1,276.0	With job not work	25.6
	ไม่มี	156.3	6.4	20.0	12.2	19.5	34.3	28.5	25.6	1,276.0	Available	2.0
	ไม่มี	24.2	2.4	2.7	1.0	2.6	5.1	5.6	2.0	1,276.0	Not available	23.6
	1-9 ชั่วโมง	132.2	4.0	17.3	11.2	16.9	29.2	22.9	23.6	1,276.0	Available	1.3
	ไม่ระบุ	207.8	21.3	25.4	16.1	23.3	45.0	33.3	23.8	1,276.0	Not available	22.5
	ไม่มี	48.1	3.4	8.6	1.6	7.1	11.6	4.1	1.3	1,276.0	Available	94.8
	10-19 ชั่วโมง	159.7	17.9	16.8	14.5	16.1	33.4	29.2	22.5	1,276.0	Not available	10-19 hours
	ไม่ระบุ	591.5	43.6	39.9	50.9	65.0	123.0	130.6	94.8	1,276.0	Available	91.9
	ไม่มี	67.7	0.6	6.6	9.2	14.2	19.8	11.1	2.9	1,276.0	Not available	194.3
	20-29 ชั่วโมง	523.7	43.0	40.4	41.7	50.8	103.2	119.5	91.9	1,276.0	Available	1.8
	ไม่ระบุ	1,332.8	50.2	93.5	101.2	147.1	350.5	303.2	194.3	1,276.0	Not available	192.5
	ไม่มี	78.2	7.2	5.3	10.0	15.9	22.4	8.6	1.8	1,276.0	Available	83.2
	30-34 ชั่วโมง	1,254.7	42.9	88.3	91.2	131.2	328.1	294.6	192.5	1,276.0	Not available	0.5
	ไม่ระบุ	738.0	27.5	58.3	76.5	86.4	186.1	146.7	83.2	1,276.0	Available	82.7
	ไม่มี	29.4	0.7	4.9	3.0	4.4	8.3	6.7	0.5	1,276.0	Not available	138.0
	35-39 ชั่วโมง	708.6	26.8	53.5	73.5	82.0	177.8	140.0	82.7	1,276.0	Available	0.2
	ไม่ระบุ	1,802.0	26.1	220.5	227.4	226.3	486.7	363.0	138.0	1,276.0	Not available	137.8
	ไม่มี	33.3	1.8	4.1	5.5	4.9	9.3	4.2	0.2	1,276.0	Available	344.1
	40-49 ชั่วโมง	1,768.8	24.2	216.4	221.9	221.4	477.5	358.8	137.8	1,276.0	Not available	341.3
	ไม่มี	6,642.8	144.8	917.9	948.4	984.4	1,715.2	969.2	341.3	1,276.0	Available	372.2
	ไม่มี	77.0	1.1	8.4	9.6	11.8	21.9	9.4	2.8	1,276.0	Not available	4.0
	50 ชั่วโมงขึ้นไป	6,565.8	143.7	909.5	938.8	972.6	1,693.3	959.8	341.3	1,276.0	Available	8.7
	ไม่มี	6,036.2	143.6	697.8	816.5	862.7	1,627.8	996.5	372.2	1,276.0	Not available	992.5
	ไม่มี	36.1	0.8	5.0	4.0	6.7	8.7	4.0	-	1,276.0	Available	1,619.1
	ไม่มี	6,000.1	514.2	690.8	812.5	856.0	1,619.1	992.5	372.2	1,276.0	Not available	

หน่วยนับ : in Thousands

ตารางที่ 12 จำนวนผู้ว่างงาน ที่หางานทำ จำแนกตามระยะเวลาที่หางานทำ ระดับการศึกษาที่สำเร็จ และเพศ ทั้งราชอาณาจักร

TABLE 12 UNEMPLOYED PERSONS, SEEKING-JOB BY DURATION OF SEEKING-JOB, LEVEL OF EDUCATIONAL ATTAINMENT AND SEX, WHOLE KINGDOM

ไตรมาสที่ 4/2552 : Quarter 4/2009

หน่วยเป็นคน : Person

ระดับการศึกษาที่สำเร็จ	ระยะเวลาที่หางานทำ							LEVEL OF EDUCATIONAL ATTAINMENT	
	< 1 เดือน	1 - 2.9 เดือน	3 - 5.9 เดือน	6 - 8.9 เดือน	9 - 11.9 เดือน	>=12 เดือน	ไม่ทราบ		
Total	Month	Months	Months	Months	Months	Months	Months	Unknown	
ยอดรวม	78,526	35,866	19,766	11,297	3,689	2,315	5,593	-	TOTAL
ไม่มีการศึกษา	300	32	111	157	-	-	-	-	No education
ต่ำกว่าประถมศึกษา	4,012	2,613	737	92	570	-	-	-	Less than Elementary
ประถมศึกษา	14,345	9,050	3,072	1,289	307	-	627	-	Elementary
มัธยมศึกษาตอนต้น	18,495	7,457	6,137	1,672	385	1,064	1,780	-	Lower Secondary
มัธยมศึกษาตอนปลาย	12,419	5,643	1,692	3,105	808	108	1,063	-	Upper Secondary Level
สายสามัญ	7,907	2,799	1,404	2,292	573	108	731	-	General/Academic
สายอาชีวศึกษา	4,511	2,844	288	813	234	-	332	-	Vocational
สายวิชาการศึกษา	-	-	-	-	-	-	-	-	Teacher Training
อุดมศึกษา	28,955	11,071	8,016	4,982	1,619	1,144	2,123	-	Higher Level
สายวิชาการ	19,847	8,537	4,840	2,875	1,320	1,144	1,131	-	Academic
สายวิชาชีพ	7,736	2,535	2,881	1,133	195	-	992	-	Higher Technical Education
สายวิชาการศึกษา ^{1/}	1,373	-	295	974	104	-	-	-	Teacher Training ^{1/}
อื่นๆ	-	-	-	-	-	-	-	-	Others
ไม่ทราบ	-	-	-	-	-	-	-	-	Unknown

^{1/} รวมอาชีพระยะสั้น Including Short Course Vocational

ตารางที่ 12 จำนวนผู้ว่างงาน ที่หางานทำ จำนวนตามระยะเวลาที่หางานทำ ระดับการศึกษาที่สำเร็จ และเพศ ที่ราชอาณาจักร

TABLE 12 UNEMPLOYED PERSONS, SEEKING-JOB BY DURATION OF SEEKING-JOB, LEVEL OF EDUCATIONAL ATTAINMENT AND SEX, WHOLE KINGDOM

ไตรมาสที่ 4/2552 : Quarter-4/2009

หน่วยเป็นคน : Person

ระดับการศึกษาที่สำเร็จ	รวม	ระยะเวลาที่หางานทำ						LEVEL OF EDUCATIONAL ATTAINMENT
		< 1 เดือน	1 - 2.9 เดือน	3 - 5.9 เดือน	6 - 8.9 เดือน	9 - 11.9 เดือน	>=12 เดือน	
Total	Month	Months	Months	Months	Months	Months	Unknown	
ชาย	45,813	18,033	13,386	7,351	1,416	1,653	3,974	MALE
ไม่มีการศึกษา	32	32	-	-	-	-	-	No education
ต่ำกว่าประถมศึกษา	2,621	2,309	220	92	-	-	-	Less than Elementary
ประถมศึกษา	9,275	4,856	2,382	1,103	307	-	627	Elementary
มัธยมศึกษาตอนต้น	14,242	4,610	5,722	1,062	385	683	1,780	Lower Secondary
มัธยมศึกษาตอนปลาย	5,322	1,399	1,147	2,062	457	108	149	Upper Secondary Level
สายสามัญ	2,815	52	859	1,425	222	108	149	General/Academic
สาขาวิชาศึกษา	2,506	1,347	288	637	234	-	-	Vocational
สาขาวิชาการศึกษา	-	-	-	-	-	-	-	Teacher Training
อุดมศึกษา	14,321	4,828	3,914	3,033	267	862	1,417	Higher Level
สาขาวิชาการ	8,240	2,707	1,816	2,193	72	862	590	Academic
สาขาอาชีพ	5,787	2,121	1,803	840	195	-	828	Higher Technical Education
สาขาวิชาการศึกษา	295	-	295	-	-	-	-	Teacher Training
อื่นๆ 1/	-	-	-	-	-	-	-	Others 1/
ไม่ทราบ	-	-	-	-	-	-	-	Unknown
หญิง	32,713	17,833	6,380	3,946	2,273	662	1,619	FEMALE
ไม่มีการศึกษา	268	-	111	157	-	-	-	No education
ต่ำกว่าประถมศึกษา	1,392	305	517	-	570	-	-	Less than Elementary
ประถมศึกษา	5,071	4,194	691	186	-	-	-	Elementary
มัธยมศึกษาตอนต้น	4,253	2,847	415	610	-	381	-	Lower Secondary
มัธยมศึกษาตอนปลาย	7,098	4,244	545	1,044	351	-	914	Upper Secondary Level
สายสามัญ	5,093	2,747	545	868	351	-	582	General/Academic
สาขาวิชาศึกษา	2,005	1,497	-	176	-	-	332	Vocational
สาขาวิชาการศึกษา	-	-	-	-	-	-	-	Teacher Training
อุดมศึกษา	14,633	6,244	4,102	1,949	1,352	281	705	Higher Level
สาขาวิชาการ	11,607	5,830	3,024	683	1,248	281	541	Academic
สาขาอาชีพ	1,948	414	1,078	292	-	-	164	Higher Technical Education
สาขาวิชาการศึกษา	1,078	-	-	974	104	-	-	Teacher Training
อื่นๆ 1/	-	-	-	-	-	-	-	Others 1/
ไม่ทราบ	-	-	-	-	-	-	-	Unknown

1/ รวมอาชีพระยะสั้น Including Short Course Vocational

ตารางที่ 13 จำนวนผู้ว่างงาน ที่เคยทำงานมาก่อน จำนวนตามอาชีพที่ทำครั้งสุดท้าย อุตสาหกรรมที่ทำครั้งสุดท้าย และเพศ ทั้งราชอาณาจักร
TABLE 13 UNEMPLOYED PERSONS, EVER WORKED BY LAST OCCUPATION, LAST INDUSTRY AND SEX, WHOLE KINGDOM

ไตรมาสที่ 4/2552 : Quarter 4/2009 หน่วยเป็นคน : Person

อาชีพที่ทำครั้งสุดท้าย	อุตสาหกรรมที่ทำครั้งสุดท้าย Last Industry										รวม	LAST OCCUPATION
	เกษตรกรรม	การประมง	เหมืองแร่ เหมืองหิน	การผลิต	ไฟฟ้า ก๊าซ และประปา	การก่อสร้าง	การขายส่ง การขายปลีก	โรงแรม และภัตตาคาร	การขนส่ง	Transport		
Total	Agriculture	Fishing	Mining & Quarrying	Manufacturing	Electricity, Gas & Water supply	Construction	Wholesale & Retail trade	Hotels & Restaurants	Transport	Communication	TOTAL	LAST OCCUPATION
ยอดรวม	50,761	1,513	-	62,760	52	36,294	46,811	17,373	4,402	4,402	TOTAL	
1. ผู้บัญญัติกฎหมาย ข้าราชการระดับอาวุโส และผู้จัดการ	-	-	-	1,203	-	812	441	-	-	-	1. Legislators, senior officials and managers	
2. ผู้ประกอบวิชาชีพด้านต่างๆ	-	-	-	1,176	-	-	55	228	-	-	2. Professionals	
3. ผู้ประกอบวิชาชีพด้านเทคนิคสาขาต่างๆ และอาชีพที่เกี่ยวข้อง	-	-	-	4,267	-	942	2,777	817	-	-	3. Technicians and associate professionals	
4. เสมียน	132	-	-	3,941	-	3,861	7,796	492	606	-	4. Clerks	
5. พนักงานบริการและพนักงานในร้านค้า และตลาด	-	-	-	-	-	-	22,565	13,670	617	-	5. Service workers and shop and market sales workers	
6. ผู้ปฏิบัติงานที่มีฝีมือ ในด้านการเกษตร และการประมง	28,333	1,513	-	-	-	-	838	-	-	-	6. Skilled agricultural and fishery workers	
7. ผู้ปฏิบัติงานด้านความสามารถทางฝีมือ และธุรกิจการค้าที่เกี่ยวข้อง	-	-	-	19,641	-	14,399	4,302	-	-	-	7. Craft and related trades workers	
8. ผู้ปฏิบัติการโรงงานและเครื่องจักร และผู้ปฏิบัติงานด้านการประกอบ	84	-	-	28,051	-	1,975	2,626	289	1,836	-	8. Plant and machine operators and assemblers	
9. อาชีพขั้นพื้นฐานต่างๆ ในด้านการขาย และการให้บริการ	22,211	-	-	4,480	-	14,305	5,410	1,877	1,344	-	9. Elementary occupations	
10. คนงานซึ่งมิได้จัดแนบไว้ในหมวดอื่น	-	-	-	-	-	-	-	-	-	-	10. Workers not classifiable by occupation	

ตารางที่ 13 จำนวนผู้ว่างงาน ที่เคยทำงานมาก่อน จำนวนคนอาชีพที่ทำครั้งสุดท้าย อุตสาหกรรมที่ทำครั้งสุดท้าย และเพศ ที่ราชอาณาจักร (ต่อ)
TABLE 13 UNEMPLOYED PERSONS, EVER WORKED BY LAST OCCUPATION, LAST INDUSTRY AND SEX, WHOLE KINGDOM (Contd.)

ไตรมาสที่ 4/2552 : Quarter 4/2009

หน่วยนับ : Person

อาชีพที่ทำครั้งสุดท้าย	อุตสาหกรรมที่ทำครั้งสุดท้าย (ต่อ) Last Industry (Contd.)										ไม่ทราบ	LAST OCCUPATION
	สื่อกลางทางการเงิน Financial Intermediation	อสังหาริมทรัพย์ และเช่า Real estate & Renting	บริหารราชการ และป้องกันประเทศ Public administration & Defence	การศึกษา Education	ด้านสุขภาพและ สังคมสงเคราะห์ Health & Social work	บริการ ชุมชนสังคม Other community & Social	ธุรกิจครัว- เรือนส่วนบุคคล Private households with employed persons	องค์กร ระหว่างประเทศ Extra-territorial organizations	องค์กร	Unknown		
ยอดรวม	2,224	9,441	10,706	4,604	2,039	4,839	2,560	-	-	1,408	TOTAL	
1. ผู้ปฏิบัติกฎหมาย ข้าราชการระดับอาวุโส และผู้จัดการ	-	-	1,571	-	-	-	-	-	-	-	1. Legislators, senior officials and managers	
2. ผู้ประกอบวิชาชีพด้านต่างๆ	716	-	393	3,081	206	342	-	-	-	-	2. Professionals	
3. ผู้ประกอบวิชาชีพด้านเทคนิคสาขาต่างๆ และอาชีพที่เกี่ยวข้อง	928	1,453	1,474	364	-	632	-	-	-	-	3. Technicians and associate professionals	
4. เสมียน	-	1,576	2,649	36	1,760	-	-	-	-	-	4. Clerks	
5. พนักงานบริการและพนักงานในร้านค้า และตลาด	-	2,784	3,501	633	72	2,148	31	-	-	-	5. Service workers and shop and market sales workers	
6. ผู้ปฏิบัติงานที่มีฝีมือ ในด้านการเกษตร และการประมง	-	104	-	-	-	530	-	-	-	-	6. Skilled agricultural and fishery workers	
7. ผู้ปฏิบัติงานด้านความสามารถทางฝีมือ และธุรกิจการค้าที่เกี่ยวข้อง	390	688	-	-	-	320	-	-	-	-	7. Craft and related trades workers	
8. ผู้ปฏิบัติงานโรงงานและเครื่องจักร และผู้ปฏิบัติงานด้านการประกอบ	-	-	-	-	-	-	110	-	-	310	8. Plant and machine operators and assemblers	
9. อาชีพขั้นพื้นฐานต่างๆ ในด้านการขาย และการให้บริการ	190	2,836	1,118	490	-	868	2,220	-	-	-	9. Elementary occupations	
10. คนงานซึ่งมิได้จัดแนบไว้ในหมวดอื่น	-	-	-	-	-	-	-	-	-	1,098	10. Workers not classifiable by occupation	

ตารางที่ 13 จำนวนผู้ว่างงาน ที่เคยทำงานมาก่อน ด้านตามอาชีพที่ครั้งสุดท้าย อุตสาหกรรมที่ครั้งสุดท้าย และเพศ ทั้งราชอาณาจักร
TABLE 13 UNEMPLOYED PERSONS, EVER WORKED BY LAST OCCUPATION, LAST INDUSTRY AND SEX, WHOLE KINGDOM

อาชีพที่ครั้งสุดท้าย	อุตสาหกรรมที่ครั้งสุดท้าย Last Industry										LAST OCCUPATION
	รวม	เกษตรกรรม	การประมง	เหมืองแร่ เหมืองหิน	การผลิต	ไฟฟ้า ก๊าซ และประปา	การก่อสร้าง	การขายส่ง การขายปลีก	โรงแรม และภัตตาคาร	การขนส่ง Transport & Communi- cation	
Total	Agriculture	Fishing	Mining & Quarrying	Manufacturing	Electricity, Gas & Water supply	Construction	Wholesale & Retail trade	Hotels & Restaurants	Transport & Communi- cation	MALE	
ชาย	143,172	29,360	1,405	31,749	26,972	23,671	9,138	3,554	3,554	MALE	
1. ผู้บัญญัติกฎหมาย ข้าราชการระดับอาวุโส และผู้จัดการ	3,278	-	-	492	812	403	-	-	-	1. Legislators, senior officials and managers	
2. ผู้ประกอบวิชาชีพด้านต่างๆ	3,105	-	-	786	-	-	-	228	-	2. Professionals	
3. ผู้ประกอบวิชาชีพด้านเทคนิคสาขาต่างๆ และอาชีพที่เกี่ยวข้อง	4,428	-	-	2,049	288	316	-	762	-	3. Technicians and associate professionals	
4. เสมียน	7,613	-	-	2,719	-	2,752	-	-	274	4. Clerks	
5. พนักงานบริการและพนักงานในร้านค้า และตลาด	25,437	-	-	-	-	11,102	-	7,806	617	5. Service workers and shop and market sales workers	
6. ผู้ปฏิบัติงานที่มีชื่อในด้านเกษตร และการประมง	19,255	17,616	1,005	-	-	-	-	-	-	6. Skilled agricultural and fishery workers	
7. ผู้ปฏิบัติงานด้านความสามรถทางฝีมือ และธุรกิจการค้าที่เกี่ยวข้อง	29,748	-	-	9,991	-	14,057	4,302	-	-	7. Craft and related trades workers	
8. ผู้ปฏิบัติการโรงงานและเครื่องจักร และผู้ปฏิบัติงานด้านการประกอบ	20,835	84	-	13,825	-	1,975	2,626	69	1,836	8. Plant and machine operators and assemblers	
9. อาชีพขั้นพื้นฐานต่างๆ ในด้านกรขาย และการให้บริการ	28,375	11,661	-	1,886	-	9,840	2,169	273	827	9. Elementary occupations	
10. คนงานซึ่งมิได้แนบไปเป็นหมวดอื่น	1,098	-	-	-	-	-	-	-	-	10. Workers not classifiable by occupation	
หญิง	114,414	21,401	508	31,011	52	9,322	23,139	8,235	848	FEMALE	
1. ผู้บัญญัติกฎหมาย ข้าราชการระดับอาวุโส และผู้จัดการ	750	-	-	712	-	-	38	-	-	1. Legislators, senior officials and managers	
2. ผู้ประกอบวิชาชีพด้านต่างๆ	3,092	-	-	390	-	-	55	-	-	2. Professionals	
3. ผู้ประกอบวิชาชีพด้านเทคนิคสาขาต่างๆ และอาชีพที่เกี่ยวข้อง	9,226	-	-	2,218	-	654	2,461	55	-	3. Technicians and associate professionals	
4. เสมียน	15,238	132	-	1,222	-	3,861	5,044	492	332	4. Clerks	
5. พนักงานบริการและพนักงานในร้านค้า และตลาด	20,583	-	-	-	-	11,463	5,864	5,864	-	5. Service workers and shop and market sales workers	
6. ผู้ปฏิบัติงานที่มีชื่อในด้านเกษตร และการประมง	12,064	10,718	508	-	-	-	838	-	-	6. Skilled agricultural and fishery workers	
7. ผู้ปฏิบัติงานด้านความสามรถทางฝีมือ และธุรกิจการค้าที่เกี่ยวข้อง	9,993	-	-	9,650	-	343	-	-	-	7. Craft and related trades workers	
8. ผู้ปฏิบัติการโรงงานและเครื่องจักร และผู้ปฏิบัติงานด้านการประกอบ	14,446	-	-	14,226	-	-	-	220	-	8. Plant and machine operators and assemblers	
9. อาชีพขั้นพื้นฐานต่างๆ ในด้านกรขาย และการให้บริการ	29,025	10,550	-	2,594	52	4,465	3,241	1,604	517	9. Elementary occupations	
10. คนงานซึ่งมิได้แนบไปเป็นหมวดอื่น	-	-	-	-	-	-	-	-	-	10. Workers not classifiable by occupation	

ตารางที่ 13 จำนวนผู้ว่างงาน ที่เคยทำงานมาก่อน อัมเขตกมอาชีพที่ทำงานครั้งสุดท้าย อุตสาหกรรมที่ทำงานครั้งสุดท้าย และเพศ ที่ราชอาณาจักร (ต่อ)
TABLE 13 UNEMPLOYED PERSONS, EVER WORKED BY LAST OCCUPATION, LAST INDUSTRY AND SEX, WHOLE KINGDOM (Contd.)

ไตรมาสที่ 4:2552 : Quarter 4:2009

หน่วยเป็นพัน : Person

อาชีพที่ทำงานครั้งสุดท้าย	อุตสาหกรรมที่ทำงานครั้งสุดท้าย (ต่อ) Last Industry (Contd.)										LAST OCCUPATION
	สื่อกลางทางการเงิน Financial Intermediation	อสังหาริมทรัพย์และการให้เช่า Real estate & Renting	บริหารราชการและป้องกันประเทศ Public administration & Defence	การศึกษา Education	ด้านสุขภาพและสังคมสงเคราะห์ Health & Social work	บริการชุมชนสังคม Other community & Social lth	ถูกจ้างในครัวเรือนส่วนบุคคล Private households	องค์กรระหว่างประเทศ Extra-territorial organizations	ไม่ทราบ Unknown		
ชาย	1,153	5,151	6,292	1,442	-	2,113	164	-	1,408	MALE	
1. ผู้บัญญัติกฎหมาย ข้าราชการระดับอาวุโสและผู้จัดการ	-	-	1,571	-	-	-	-	-	-	1. Legislators, senior officials and managers	
2. ผู้ประกอบวิชาชีพด้านต่างๆ	716	-	393	640	-	342	-	-	-	2. Professionals	
3. ผู้ประกอบวิชาชีพด้านเทคนิคศึกษาต่างๆ และอาชีพที่เกี่ยวข้อง	47	276	228	268	-	194	-	-	-	3. Technicians and associate professionals	
4. เสมียน	-	1,392	476	-	-	-	-	-	-	4. Clerks	
5. พนักงานบริการและพนักงานในร้านค้าและตลาด	-	2,691	2,506	534	-	181	-	-	-	5. Service workers and shop and market sales workers	
6. ผู้ปฏิบัติงานที่มีชื่อในด้านเกษตรและกรปรมง	-	104	-	-	-	530	-	-	-	6. Skilled agricultural and fishery workers	
7. ผู้ปฏิบัติงานด้านความสามรถทางฝีมือและธุรกิจการค้าที่เกี่ยวข้อง	390	688	-	-	-	320	-	-	-	7. Craft and related trades workers	
8. ผู้ปฏิบัติการโรงงานและเครื่องจักรและผู้ปฏิบัติงานด้านการประกอบ	-	-	-	-	-	-	110	-	310	8. Plant and machine operators and assemblers	
9. อาชีพขั้นพื้นฐานต่างๆ ในด้านการขายและการให้บริการ	-	-	1,118	-	-	546	-	-	-	9. Elementary occupations	
10. คนงานซึ่งมิได้แบ่งไว้ในหมวดอื่น	-	-	-	-	-	-	-	-	1,098	10. Workers not classifiable by occupation	
หญิง	1,071	4,290	4,414	3,162	2,039	2,726	2,196	-	-	FEMALE	
1. ผู้บัญญัติกฎหมาย ข้าราชการระดับอาวุโสและผู้จัดการ	-	-	-	-	-	-	-	-	-	1. Legislators, senior officials and managers	
2. ผู้ประกอบวิชาชีพด้านต่างๆ	-	-	-	2,441	206	-	-	-	-	2. Professionals	
3. ผู้ประกอบวิชาชีพด้านเทคนิคศึกษาต่างๆ และอาชีพที่เกี่ยวข้อง	881	1,177	1,246	96	-	438	-	-	-	3. Technicians and associate professionals	
4. เสมียน	-	185	2,174	36	1,760	-	-	-	-	4. Clerks	
5. พนักงานบริการและพนักงานในร้านค้าและตลาด	-	93	994	99	72	1,967	31	-	-	5. Service workers and shop and market sales workers	
6. ผู้ปฏิบัติงานที่มีชื่อในด้านเกษตรและกรปรมง	-	-	-	-	-	-	-	-	-	6. Skilled agricultural and fishery workers	
7. ผู้ปฏิบัติงานด้านความสามรถทางฝีมือและธุรกิจการค้าที่เกี่ยวข้อง	-	-	-	-	-	-	-	-	-	7. Craft and related trades workers	
8. ผู้ปฏิบัติการโรงงานและเครื่องจักรและผู้ปฏิบัติงานด้านการประกอบ	-	-	-	-	-	-	-	-	-	8. Plant and machine operators and assemblers	
9. อาชีพขั้นพื้นฐานต่างๆ ในด้านการขายและการให้บริการ	190	2,836	-	490	-	321	2,165	-	-	9. Elementary occupations	
10. คนงานซึ่งมิได้แบ่งไว้ในหมวดอื่น	-	-	-	-	-	-	-	-	-	10. Workers not classifiable by occupation	

ตารางที่ 14 จำนวนลูกจ้าง จำแนกตามค่าจ้างเฉลี่ย ผลประโยชน์อื่นๆ ที่ได้รับ อุตสาหกรรม และเพศ ทั้งราชอาณาจักร
TABLE 14 EMPLOYEE BY AVERAGE WAGE, FRINGE BENEFIT, INDUSTRY AND SEX, WHOLE KINGDOM

ไตรมาสที่ 4/2552 : Quarter 4/2009

หน่วยเป็นพัน : In Thousands

อุตสาหกรรม	จำนวนลูกจ้าง Total Employee	ลูกจ้างที่ได้รับผลประโยชน์อื่นๆ Employee Receive Fringe Benefit										INDUSTRY
		ค่าเฉลี่ย		ได้รับเป็นเงิน In Cash		ได้รับเป็นสิ่งของ In Kind		ได้รับเป็นสิ่งของ In Kind		อื่นๆ		
		Average Wage	Bonus	ค่าล่วงเวลา Overtime	เงินอื่นๆ Other Income	อาหาร Food	เครื่องแต่งกาย Clothes	ที่อยู่อาศัย Housing	อื่นๆ Others	TOTAL		
ยอดรวม	16,695.1	8,828.1	95.7	1,623.0	2,728.9	1,601.3	105.7	745.4	562.3	562.3	TOTAL	
1. เกษตรกรรม การค้าสัตว์ และการป่าไม้	2,562.7	3,542.5	6.4	12.1	62.7	348.4	1.4	105.6	46.9	46.9	1. Agriculture, hunting and forestry	
2. การประมง	97.6	5,127.7	0.1	-	1.4	35.4	0.1	12.2	3.5	3.5	2. Fishing	
3. การทำเหมืองแร่ และเหมืองหิน	51.8	8,031.5	0.5	5.5	11.2	2.4	1.1	12.8	1.8	1.8	3. Mining and quarrying	
4. การผลิต	4,010.2	7,948.9	9.1	1,127.9	772.9	389.6	53.4	123.0	380.1	380.1	4. Manufacturing	
5. การไฟฟ้า ก๊าซ และการประปา	102.1	21,446.2	0.8	6.0	22.4	-	0.7	4.4	3.5	3.5	5. Electricity, gas and water supply	
6. การก่อสร้าง	1,725.0	6,005.1	3.0	52.4	66.4	45.0	1.4	58.8	48.0	48.0	6. Construction	
7. การขายส่ง การขายปลีก การซ่อมแซมยานยนต์ รถจักรยานยนต์ ของใช้ส่วนบุคคล และของใช้ ในครัวเรือน	2,142.1	7,992.8	18.4	80.5	251.7	170.2	12.2	81.8	17.0	17.0	7. Wholesale and retail trade, repair of motor vehicles motorcycles and personal and household goods	
8. โรงแรม และภัตตาคาร	700.4	6,429.8	2.1	25.7	188.5	358.7	9.7	36.4	7.2	7.2	8. Hotel and restaurants	
9. การขนส่ง สถานที่เก็บสินค้า และการคมนาคม	563.0	12,496.1	1.4	46.2	114.5	16.2	3.5	24.0	6.6	6.6	9. Transport, storage and communication	
10. การเป็นสื่อกลางทางการเงิน	375.2	20,392.8	4.9	11.9	47.8	3.4	1.4	2.0	2.8	2.8	10. Financial intermediation	
11. กิจกรรมด้านอสังหาริมทรัพย์ การให้เช่า และกิจกรรมทางธุรกิจ	590.6	12,394.1	1.1	29.0	45.0	17.5	4.0	17.3	7.3	7.3	11. Real estate, renting and business activities	
12. การบริหารราชการ และการป้องกันประเทศ รวมทั้งการประกันสังคมบังคับ	1,310.9	12,677.6	20.3	31.8	412.9	4.7	2.0	86.0	13.1	13.1	12. Public administration and defence, compulsory social security	
13. การศึกษา	1,139.9	17,894.5	17.8	15.1	485.0	25.0	0.5	35.8	5.8	5.8	13. Education	
14. งานด้านสุขภาพ และงานสังคมสงเคราะห์	653.1	11,983.9	7.4	154.1	173.6	18.3	6.3	46.8	3.5	3.5	14. Health and social work	
15. กิจกรรมด้านบริการชุมชน สังคม และการบริการ ส่วนบุคคลอื่นๆ	421.5	7,261.1	2.3	21.0	59.2	45.1	1.7	16.8	8.5	8.5	15. Other community, social and personal service activity	
16. ลูกจ้างในครัวเรือนส่วนบุคคล	230.5	4,727.6	0.1	2.6	13.0	121.3	6.5	81.8	6.5	6.5	16. Private households with employed persons	
17. องค์การระหว่างประเทศและองค์การต่างประเทศ อื่นๆ และสมาชิก	1.6	20,226.9	-	0.7	-	-	-	-	-	-	17. Extra-territorial organizations and bodies Others	
18. ไม่ทราบ	17.0	18,187.8	-	0.7	0.8	-	-	-	0.3	0.3	18. Unknown	

ตารางที่ 14 จำนวนลูกจ้าง อันحدตามค่าจ้างเฉลี่ย ผลประโยชน์อื่น ๆ ที่ได้รับ อุตสาหกรรม และเพศ ทั้งราชอาณาจักร
TABLE 14 EMPLOYEE BY AVERAGE WAGE, FRINGE BENEFIT, INDUSTRY AND SEX, WHOLE KINGDOM

อุตสาหกรรม Industry	จำนวนลูกจ้าง Total Employee	ลูกจ้างที่ได้รับผลประโยชน์อื่น ๆ ที่ได้รับ Fringe Benefit Employees who receive fringe benefits											INDUSTRY	
		ได้รับเป็นเงินสด In Cash					ได้รับเป็นสิ่งของ In Kind							
		ค่าจ้างเฉลี่ย Average Wage	โบนัส Bonus	ค่าล่วงเวลา Overtime	เงินอื่นๆ Other Income	อาหาร Food	เครื่องแต่งกาย Clothes	ที่อยู่อาศัย Housing	อื่นๆ Others					
ชาย	MALE													
1. เหมกรรม การค้าสัตว์ และการป่าไม้	9,211.2	8,984.7	53.7	796.5	1,439.2	763.5	51.5	461.0	253.7					1. Agriculture, hunting and forestry
2. การประมง	1,458.6	3,831.6	4.4	6.9	32.5	198.8	1.1	73.3	25.6					2. Fishing
3. การทำเหมืองแร่ และเหมืองหิน	84.0	5,406.2	0.1	-	1.1	32.7	0.1	9.8	3.5					3. Mining and quarrying
4. การผลิต	41.7	8,310.8	0.5	5.5	9.7	1.6	1.1	11.0	1.4					4. Manufacturing
5. การไฟฟ้า ก๊าซ และการประปา	1,937.7	9,349.8	6.0	533.7	369.0	177.3	23.8	83.6	141.0					5. Electricity, gas and water supply
6. การก่อสร้าง	83.1	22,096.8	0.8	5.2	19.7	-	0.7	4.2	2.9					6. Construction
7. การขนส่ง การขายปลีก การซ่อมแซมยานยนต์ รถจักรยานยนต์ ของใช้ส่วนบุคคล และของใช้ในชีวิตประจำวัน	1,435.1	6,094.9	2.3	47.3	56.0	38.4	1.3	55.3	38.7					7. Wholesale and retail trade, repair of motor vehicles, motorcycles and personal and household goods
8. โรงแรมและภัตตาคาร	1,293.2	7,527.3	8.9	49.3	147.3	118.5	7.7	58.1	11.4					8. Hotel and restaurants
9. การขนส่ง สถานที่บันเทิง และการคมนาคม	249.7	7,573.7	1.3	8.8	83.0	123.7	3.4	11.8	2.8					9. Transport, storage and communication
10. การเป็นสื่อกลางทางการเงิน	425.6	11,277.1	1.4	38.1	97.1	14.5	3.3	23.0	5.8					10. Financial intermediation
11. กิจกรรมด้านอสังหาริมทรัพย์ การให้เช่า และกิจกรรมทางธุรกิจ	168.3	21,595.5	1.6	5.0	27.2	0.9	0.3	0.8	2.0					11. Real estate, renting and business activities
12. การบริหารราชการ และการป้องกันประเทศ รวมทั้งการประกันสังคมฉบับทั่ว	321.5	12,502.0	0.7	18.2	29.1	9.1	2.3	11.1	1.9					12. Public administration and defence, compulsory social security
13. การศึกษา	842.7	12,913.1	12.7	22.0	295.6	3.0	2.0	71.7	9.6					13. Education
14. งานด้านสุขภาพ และงานสังคมสงเคราะห์	434.4	19,599.4	7.8	5.6	198.9	7.7	0.3	18.2	1.7					14. Health and social work
15. กิจกรรมด้านบริการชุมชน สังคม และการบริการส่วนบุคคลอื่นๆ	172.3	11,963.9	4.0	34.2	42.0	2.0	3.5	14.3	0.7					15. Other community, social and personal service activity
16. อุตสาหกรรมประเภทประมงและอสังหาริมทรัพย์	227.8	7,741.1	1.4	12.9	29.1	25.9	0.6	8.9	3.2					16. Private households with employed persons
17. อุตสาหกรรมประเภทประมงและอสังหาริมทรัพย์ อื่นๆ และสมาชิก	25.6	5,547.2	-	2.5	1.1	9.4	0.1	6.0	1.6					17. Extra-territorial organizations and bodies
18. ไม่ทราบ	0.7	18,000.0	-	0.7	-	-	-	-	-					18. Unknown
หญิง	FEMALE													
1. เหมกรรม การค้าสัตว์ และการป่าไม้	7,483.9	8,635.4	42.0	826.4	1,289.7	837.8	54.2	284.4	308.6					1. Agriculture, hunting and forestry
2. การประมง	1,104.1	3,160.5	2.0	5.2	30.2	149.6	0.4	32.3	21.3					2. Fishing
3. การทำเหมืองแร่ และเหมืองหิน	13.6	3,414.0	-	-	0.3	2.7	-	2.4	-					3. Mining and quarrying
4. การผลิต	10.1	6,882.6	-	-	1.5	0.8	-	1.8	0.5					4. Manufacturing
5. การไฟฟ้า ก๊าซ และการประปา	2,072.4	6,639.1	3.1	594.2	404.0	212.3	29.6	39.5	239.2					5. Electricity, gas and water supply
6. การก่อสร้าง	18.9	18,591.6	-	0.7	2.7	-	-	0.2	0.6					6. Construction
7. การขนส่ง การขายปลีก การซ่อมแซมยานยนต์ รถจักรยานยนต์ ของใช้ส่วนบุคคล และของใช้ในชีวิตประจำวัน	289.8	5,560.6	0.8	5.1	10.4	6.6	0.0	3.5	9.3					7. Wholesale and retail trade, repair of motor vehicles, motorcycles and personal and household goods
8. โรงแรมและภัตตาคาร	849.0	8,701.8	9.6	31.2	104.4	51.7	4.5	23.8	5.7					8. Hotel and restaurants
9. การขนส่ง สถานที่บันเทิง และการคมนาคม	450.7	5,796.1	0.9	16.9	105.6	235.0	6.2	24.6	4.4					9. Transport, storage and communication
10. การเป็นสื่อกลางทางการเงิน	137.4	16,272.9	-	8.2	17.3	1.7	0.1	1.0	0.8					10. Financial intermediation
11. กิจกรรมด้านอสังหาริมทรัพย์ การให้เช่า และกิจกรรมทางธุรกิจ	206.9	19,415.0	3.3	6.9	20.6	2.5	1.1	1.2	0.8					11. Real estate, renting and business activities
12. การบริหารราชการ และการป้องกันประเทศ รวมทั้งการประกันสังคมฉบับทั่ว	269.0	12,265.2	0.5	10.7	15.9	8.5	1.7	6.2	5.4					12. Public administration and defence, compulsory social security
13. การศึกษา	468.2	12,253.7	7.7	9.8	117.2	1.8	-	14.3	3.5					13. Education
14. งานด้านสุขภาพ และงานสังคมสงเคราะห์	705.5	16,844.9	10.0	9.5	286.1	17.2	0.2	17.6	4.2					14. Health and social work
15. กิจกรรมด้านบริการชุมชน สังคม และการบริการส่วนบุคคลอื่นๆ	480.8	11,991.0	3.4	119.9	131.6	16.3	2.8	32.5	2.9					15. Other community, social and personal service activity
16. อุตสาหกรรมประเภทประมงและอสังหาริมทรัพย์ อื่นๆ และสมาชิก	193.8	6,696.7	0.9	8.1	30.1	19.2	1.1	7.9	5.3					16. Private households with employed persons
17. อุตสาหกรรมประเภทประมงและอสังหาริมทรัพย์ อื่นๆ และสมาชิก	204.9	4,625.3	0.1	0.1	11.8	111.9	6.4	75.8	5.0					17. Extra-territorial organizations and bodies
18. ไม่ทราบ	1.0	21,680.4	-	-	-	-	-	-	-					18. Unknown
	7.7	11,880.1	-	0.1	-	-	-	-	0.1					

ตารางที่ 15 จำนวนลูกจ้างเอกชน จำนวนค่าจ้างเฉลี่ย ผลประโยชน์อื่นที่ได้รับ อุตสาหกรรม และเพศ ทั่วราชอาณาจักร
TABLE 15 PRIVATE EMPLOYEE BY AVERAGE WAGE, FRINGE BENEFIT, INDUSTRY AND SEX, WHOLE KINGDOM

ไตรมาสที่ 4/2552 : Quarter 4/2009

หน่วยเป็นพัน : In Thousands

อุตสาหกรรม	จำนวน ลูกจ้างเอกชน Total Private Employee	ค่าจ้างเฉลี่ย Average Wage	ลูกจ้างเอกชนที่ได้รับผลประโยชน์อื่น				Private Employee Receive Fringe Benefit				INDUSTRY
			โบนัส Bonus	ค่าล่วงเวลา Overtime	เงินเดือน Other Income	อาหาร Food	เครื่องแต่งกาย Clothes	ที่อยู่อาศัย Housing	อื่นๆ Others	TOTAL	
ยอดรวม	13,355.6	7,265.5	44.1	1,395.3	1,595.0	1,573.8	95.3	539.6	534.7	534.7	
1. เกษตรกรรม การค้าสัตว์ และการปศุสัตว์	2,490.0	3,382.3	5.3	7.0	54.2	348.2	0.5	96.0	46.8	46.8	1. Agriculture, hunting and forestry
2. การประมง	97.4	5,128.0	0.1	-	1.4	35.4	0.1	12.2	3.5	3.5	2. Fishing
3. การทำเหมืองแร่ และเหมืองหิน	51.3	7,651.0	0.5	5.5	11.2	2.4	1.1	12.8	1.8	1.8	3. Mining and quarrying
4. การผลิต	3,991.6	7,896.7	9.1	1,119.5	769.9	389.6	53.4	115.3	380.0	380.0	4. Manufacturing
5. การไฟฟ้า ก๊าซ และการประปา	12.7	16,218.6	-	2.0	1.3	-	0.5	-	0.1	0.1	5. Electricity, gas and water supply
6. การก่อสร้าง	1,676.5	5,908.7	2.3	51.3	59.9	45.0	1.4	54.5	48.0	48.0	6. Construction
7. การขายส่ง การขายปลีก การซ่อมแซมยานยนต์ รถจักรยานยนต์ ของใช้ส่วนบุคคล และของใช้ ในครัวเรือน	2,139.3	7,987.0	18.4	80.5	251.5	170.2	12.2	81.8	17.0	17.0	7. Wholesale and retail trade, repair of motor vehicles motorcycles and personal and household goods
8. โรงแรม และภัตตาคาร	698.2	6,435.3	2.1	25.7	188.5	358.2	9.7	36.4	7.2	7.2	8. Hotel and restaurants
9. การขนส่ง สถานที่เก็บสินค้า และการคมนาคม	435.1	10,294.6	1.0	32.0	94.3	15.3	3.1	14.8	5.6	5.6	9. Transport, storage and communication
10. การเป็นสื่อกลางทางการเงิน	305.4	19,469.2	3.0	9.7	40.7	2.9	1.3	1.6	2.0	2.0	10. Financial intermediation
11. กิจการด้านอสังหาริมทรัพย์ การให้เช่า และกิจการทางธุรกิจ	537.3	12,663.0	1.1	26.6	36.3	17.5	4.0	13.1	6.5	6.5	11. Real estate, renting and business activities
12. การบริหารราชการ และการป้องกันประเทศ รวมทั้งการประกันสังคมภาคบังคับ	0.8	20,000.0	-	-	-	-	-	-	-	-	12. Public administration and defence, compulsory social security
13. การศึกษา	208.5	10,201.6	1.0	4.3	20.4	11.4	0.2	1.6	2.0	2.0	13. Education
14. งานด้านสุขภาพ และงานสังคมสงเคราะห์	150.8	10,629.7	-	19.4	16.4	11.7	1.1	4.0	1.6	1.6	14. Health and social work
15. กิจการร่วมดำเนินการชุมชน สังคม และการบริการ ส่วนบุคคลอื่นๆ	312.3	6,758.8	0.1	8.0	35.3	44.7	0.4	13.9	6.1	6.1	15. Other community, social and personal service activity
16. ลูกจ้างในครัวเรือนส่วนบุคคล	230.5	4,727.6	0.1	2.6	13.0	121.3	6.5	81.8	6.5	6.5	16. Private households with employed persons
17. องค์การระหว่างประเทศและองค์การต่างประเทศ อื่นๆ และสมาชิก	1.6	20,226.9	-	0.7	-	-	-	-	-	-	17. Extra-territorial organizations and bodies อื่นๆ และสมาชิก
18. ไม่ทราบ	16.4	18,345.3	-	0.7	0.8	-	-	-	0.3	0.3	18. Unknown

ตารางที่ 15 จำนวนลูกจ้างเอกชน จำนวนค่าจ้างเฉลี่ย ผลประโยชน์ที่ได้รับ อุตสาหกรรม และเพศ ทั้งราชอาณาจักร
TABLE 15 PRIVATE EMPLOYEE BY AVERAGE WAGE, FRINGE BENEFIT, INDUSTRY AND SEX, WHOLE KINGDOM

อุตสาหกรรม Industry	จำนวนลูกจ้าง เอกชน Total Private Employee	ลูกจ้างเอกชนที่ได้รับผลประโยชน์ Private Employee Receive Fringe Benefit						ค่าจ้างเฉลี่ย Average Wage	ได้รับเป็นเงิน In Cash						INDUSTRY
		ได้รับเป็นเงิน In Cash		ได้รับเป็นสิ่งของ In Kind		ได้รับเป็นเงิน In Cash			ได้รับเป็นสิ่งของ In Kind		อาหาร Food	เครื่องแต่งกาย Clothes	ที่อยู่อาศัย Housing	อื่นๆ Others	
		โบนัส Bonus	ค่าล่วงเวลา Overtime	เงินอื่นๆ Other Income	เงินปันผล Dividend	เงินปันผล Dividend	ค่าล่วงเวลา Overtime		ค่าจ้าง Wage	ค่าจ้าง Wage					
ชาย	7,437.4	25.0	706.2	831.9	44.1	321.1	7,505.9	753.8	44.1	321.1	237.3	MALE			
1. เกษตรกรรม การล่าสัตว์ และการป่าไม้	1,404.6	3.6	4.8	25.3	0.3	64.7	3,598.4	198.8	0.3	64.7	25.5	1. Agriculture, hunting and forestry			
2. การประมง	83.8	0.1	-	1.1	0.1	9.8	5,407.2	32.7	0.1	9.8	3.5	2. Fishing			
3. การทำเหมืองแร่ และเหมืองหิน	41.2	0.5	5.5	9.7	1.4	11.0	7,840.0	1.6	1.1	11.0	3.5	3. Mining and quarrying			
4. การผลิต	1,921.4	6.0	525.5	366.1	23.8	75.8	9,259.7	177.3	23.8	75.8	141.0	4. Manufacturing			
5. การไฟฟ้า ก๊าซ และการประปา	8.5	-	1.8	1.3	-	-	18,907.3	-	0.5	-	0.1	5. Electricity, gas and water supply			
6. การก่อสร้าง	1,397.4	2.1	46.7	50.7	1.3	51.6	6,001.5	38.4	1.3	51.6	38.7	6. Construction			
7. การขนส่ง การขายปลีก การซ่อมแซมยานยนต์ รถจักรยานยนต์ ของใช้ส่วนบุคคล และของใช้ในชีวิตประจำวัน	1,291.9	8.9	49.3	147.3	7.7	58.0	7,526.0	118.5	7.7	58.0	11.4	7. Wholesale and retail trade, repair of motor vehicles motorcycles and personal and household goods			
8. โรงแรม และภัตตาคาร	249.4	1.3	8.8	83.0	3.4	11.8	7,573.7	123.7	3.4	11.8	2.8	8. Hotel and restaurants			
9. การขนส่ง สถานที่เก็บสินค้า และการคมนาคม	335.5	1.0	26.7	79.8	3.0	14.2	8,866.7	13.6	3.0	14.2	5.0	9. Transport, storage and communication			
10. การขุดเจาะปิโตรเลียม การขุดเจาะถ่านหิน การขุดเจาะปิโตรเลียม การขุดเจาะถ่านหิน การขุดเจาะปิโตรเลียม การขุดเจาะถ่านหิน	134.8	0.8	3.3	22.5	0.2	0.6	21,283.8	0.4	0.2	0.6	1.7	10. Financial intermediation			
11. กิจกรรมด้านอสังหาริมทรัพย์ การให้เช่า และกิจกรรมทางธุรกิจ	291.7	0.7	17.3	22.6	2.3	8.3	12,779.7	9.1	2.3	8.3	1.1	11. Real estate, renting and business activities			
12. การบริหารราชการ และการป้องกันประเทศ	-	-	-	-	-	-	-	-	-	-	-	12. Public administration and defence compulsory social security			
13. การศึกษา	60.4	0.1	1.3	7.2	-	1.2	10,587.6	2.9	-	1.2	0.6	13. Education			
14. งานด้านสุขภาพ และงานสังคมสงเคราะห์	30.1	-	6.7	3.7	-	0.7	12,804.1	1.6	-	0.7	0.6	14. Health and social work			
15. กิจกรรมด้านบริการชุมชน สังคม และการบริการส่วนบุคคลอื่นๆ	151.7	-	4.9	9.9	0.4	7.3	7,143.5	25.9	0.4	7.3	2.4	15. Other community, social and personal service activity			
16. ลูกจ้างในครัวเรือนส่วนบุคคล	25.6	-	2.5	1.1	0.1	6.0	5,547.2	9.4	0.1	6.0	1.6	16. Private households with employed person			
17. องค์กรระหว่างประเทศและองค์การต่างประเทศอื่นๆ และสมาชิก	0.7	-	0.7	-	-	-	18,000.0	-	-	-	-	17. Extra-territorial organizations and bodies			
18. ไม่ทราบ	8.8	-	0.6	0.8	-	-	23,978.6	-	-	-	0.2	18. Unknown			
หญิง	5,918.2	19.1	689.1	763.1	51.2	218.5	6,963.4	820.0	51.2	218.5	297.5	FEMALE			
1. เกษตรกรรม การล่าสัตว์ และการป่าไม้	1,085.3	1.7	2.2	28.8	0.2	31.3	3,102.7	149.4	0.2	31.3	21.3	1. Agriculture, hunting and forestry			
2. การประมง	13.6	-	-	0.3	-	2.4	3,414.0	2.7	-	2.4	-	2. Fishing			
3. การทำเหมืองแร่ และเหมืองหิน	10.1	-	-	1.5	-	1.8	6,882.6	0.8	-	1.8	0.5	3. Mining and quarrying			
4. การผลิต	2,070.1	3.1	594.0	403.8	29.6	39.5	6,631.7	212.3	29.6	39.5	239.0	4. Manufacturing			
5. การไฟฟ้า ก๊าซ และการประปา	4.2	-	0.2	0.2	-	-	10,765.2	-	-	-	-	5. Electricity, gas and water supply			
6. การก่อสร้าง	279.1	0.2	4.6	9.2	0.0	2.9	5,443.9	6.6	0.0	2.9	9.3	6. Construction			
7. การขนส่ง การขายปลีก การซ่อมแซมยานยนต์ รถจักรยานยนต์ ของใช้ส่วนบุคคล และของใช้ในชีวิตประจำวัน	847.4	9.6	31.2	104.2	4.5	23.7	8,689.8	51.7	4.5	23.7	5.7	7. Wholesale and retail trade, repair of motor vehicles motorcycles and personal and household goods			
8. โรงแรม และภัตตาคาร	448.8	0.9	16.9	105.6	6.2	24.6	5,802.6	234.5	6.2	24.6	4.4	8. Hotel and restaurants			
9. การขนส่ง สถานที่เก็บสินค้า และการคมนาคม	99.6	-	5.3	14.5	0.1	0.6	15,106.4	1.7	0.1	0.6	0.5	9. Transport, storage and communication			
10. การขุดเจาะปิโตรเลียม การขุดเจาะถ่านหิน การขุดเจาะปิโตรเลียม การขุดเจาะถ่านหิน	170.7	2.2	6.4	18.2	1.1	1.0	18,036.4	2.5	1.1	1.0	0.3	10. Financial intermediation			
11. กิจกรรมด้านอสังหาริมทรัพย์ การให้เช่า และกิจกรรมทางธุรกิจ	245.6	0.5	9.3	13.7	1.7	4.8	12,524.4	8.5	1.7	4.8	5.4	11. Real estate, renting and business activities			
12. การบริหารราชการ และการป้องกันประเทศ	0.8	-	-	-	-	-	20,000.0	-	-	-	-	12. Public administration and defence compulsory social security			
13. การศึกษา	148.1	0.9	3.0	13.2	0.2	0.4	10,044.2	8.5	0.2	0.4	1.4	13. Education			
14. งานด้านสุขภาพ และงานสังคมสงเคราะห์	120.8	-	12.7	12.7	1.1	3.3	10,088.0	10.1	1.1	3.3	1.0	14. Health and social work			
15. กิจกรรมด้านบริการชุมชน สังคม และการบริการส่วนบุคคลอื่นๆ	160.6	0.1	3.0	25.5	-	6.6	6,395.7	18.8	-	6.6	3.7	15. Other community, social and personal service activity			
16. ลูกจ้างในครัวเรือนส่วนบุคคล	204.9	0.1	0.1	11.8	6.4	75.8	4,625.3	111.9	6.4	75.8	5.0	16. Private households with employed person			
17. องค์กรระหว่างประเทศและองค์การต่างประเทศอื่นๆ และสมาชิก	1.0	-	-	-	-	-	21,680.4	-	-	-	-	17. Extra-territorial organizations and bodies			
18. ไม่ทราบ	7.7	-	0.1	-	-	-	11,880.1	-	-	-	0.1	18. Unknown			

ตารางที่ 17 จำนวนลูกจ้าง จำแนกตามอาชีพ ระดับของรายได้ และเพศ ทั้งราชอาณาจักร
TABLE 17 EMPLOYEE BY OCCUPATION, INCOME CLASS AND SEX, WHOLE KINGDOM

หน่วยเป็นพัน : In Thousands

ระดับของรายได้	อาชีพ Occupation										รวม	อาชีพอื่น อื่นต่าง ๆ Elementary occupations	คนงานซึ่งมี ให้แยกไว้ ในหมวดอื่น Not classifiable	INCOME CLASS
	ผู้มีธุรกิจ และผู้จัดการ Legislators & Managers	วิชาชีพ ด้านต่าง ๆ Profes- sional	วิชาชีพ ด้านเทคนิค Technicians	เสมียน Clerks	พนักงาน บริการ Service Workers	ด้านเกษตร และประมง Agricultural & Fishery	ด้านความ สามารถทาง ฝีมือ Craft & Related trades	ผู้ปฏิบัติงาน โรงงานเครื่อง จักร Plant & Machine operators	ช่างฝีมือ และช่าง ช่างไม้ Craft & Related trades	ช่างฝีมือ และช่าง ช่างไม้ Craft & Related trades				
ยอดรวม	1,676.5	1,504.4	1,363.2	1,414.9	1,765.8	1,083.7	2,762.0	2,328.6	3,977.7	11.7	TOTAL			
ต่ำกว่า 1,501 บาท	707.2	0.1	4.3	6.6	24.7	106.7	104.2	13.3	439.8	-	Less than 1,501 Baht			
1,501 - 2,500 บาท	841.8	35.8	5.4	3.9	57.1	147.0	132.0	24.4	435.3	-	1,501 - 2,500 Baht			
2,501 - 3,500 บาท	1,388.2	4.9	9.0	14.3	127.5	235.7	213.6	73.0	707.0	-	2,501 - 3,500 Baht			
3,501 - 4,500 บาท	2,342.4	49.6	44.3	62.8	241.2	217.5	457.6	347.1	910.2	-	3,501 - 4,500 Baht			
4,501 - 5,500 บาท	2,602.7	49.5	96.6	150.8	312.4	150.0	600.6	594.8	631.3	-	4,501 - 5,500 Baht			
5,501 - 6,500 บาท	1,929.6	22.9	87.5	166.5	278.0	100.2	458.5	367.9	426.6	0.6	5,501 - 6,500 Baht			
6,501 - 7,500 บาท	1,132.3	8.5	84.2	162.7	197.1	36.6	227.5	243.3	140.7	-	6,501 - 7,500 Baht			
7,501 - 10,000 บาท	2,279.8	38.1	315.2	378.2	295.7	64.3	362.1	405.8	181.6	0.9	7,501 - 10,000 Baht			
10,001 - 15,000 บาท	1,439.6	43.5	333.7	240.1	124.8	13.2	129.7	195.5	81.5	2.4	10,001 - 15,000 Baht			
15,001 - 20,000 บาท	700.0	40.6	188.4	103.4	56.0	4.9	36.2	38.5	7.5	1.7	15,001 - 20,000 Baht			
20,001 - 30,000 บาท	772.1	77.5	144.0	92.0	37.2	0.9	22.3	13.4	1.6	1.7	20,001 - 30,000 Baht			
มากกว่า 30,000 บาท	559.5	179.3	43.4	26.0	6.8	0.1	10.0	5.2	2.6	-	More than 30,000 Baht			
ไม่ทราบ	71.4	4.5	7.1	7.7	7.4	6.6	7.8	6.4	12.0	4.4	Unknown			

ตารางที่ 17 จำนวนลูกจ้าง จำแนกตามอาชีพ ระดับของรายได้ และเพศ ทั้งราชอาณาจักร
TABLE 17 EMPLOYEE BY OCCUPATION, INCOME CLASS AND SEX, WHOLE KINGDOM

หน่วยนับ : in Thousands

ระดับของรายได้	อาชีพ Occupation											รวม Total	INCOME CLASS
	ผู้บัญชาการ และผู้จัดการ Legislators & Managers	วิชาชีพ ด้านต่าง Professional	วิชาชีพ ด้านเทคนิค Technicians	เสมียน Clerks	พนักงาน บริการ Service Workers	ด้านเกษตร และประมง Agricultural & Fishery	ด้านค้าปลีก สามารถทำมือ Craft & Related trades	ผู้ปฏิบัติงาน โรงงานเครื่องจักร Plant & Machine operators	อาชีพ Elementary occupations	คนงานซึ่ง ได้แยก ในหมวด Not classifiable	อาชีพ Elementary occupations		
ชาย	9,259.2	398.7	597.0	617.3	495.8	763.5	662.4	2,089.0	1,549.2	2,082.4	3.9	MALE	
ต่ำกว่า 1,501 บาท	306.2	0.1	6.0	4.0	1.3	8.2	54.6	31.4	11.7	188.9	-	Less than 1,501 Baht	
1,501 - 2,500 บาท	432.0	30.0	0.2	4.0	1.1	11.7	77.7	58.1	22.2	226.9	-	1,501 - 2,500 Baht	
2,501 - 3,500 บาท	752.9	3.5	1.5	2.5	6.9	34.4	138.0	126.0	60.2	379.9	-	2,501 - 3,500 Baht	
3,501 - 4,500 บาท	1,278.5	42.4	2.9	11.3	22.3	76.8	133.7	314.4	193.2	481.6	-	3,501 - 4,500 Baht	
4,501 - 5,500 บาท	1,440.2	40.8	11.8	26.5	46.5	125.9	98.7	464.4	302.2	323.6	-	4,501 - 5,500 Baht	
5,501 - 6,500 บาท	1,145.1	18.1	5.2	26.5	61.0	115.8	68.2	386.8	244.2	218.7	0.4	5,501 - 6,500 Baht	
6,501 - 7,500 บาท	643.9	6.9	12.6	27.0	46.3	93.9	23.1	199.2	160.9	74.0	-	6,501 - 7,500 Baht	
7,501 - 10,000 บาท	1,298.7	31.7	73.6	128.5	122.3	143.0	47.2	319.4	325.2	107.4	0.4	7,501 - 10,000 Baht	
10,001 - 15,000 บาท	808.9	26.6	94.4	160.8	83.1	79.3	10.0	116.8	171.8	64.7	1.5	10,001 - 15,000 Baht	
15,001 - 20,000 บาท	383.7	22.0	90.8	110.3	41.2	38.8	4.9	35.2	33.7	6.5	0.3	15,001 - 20,000 Baht	
20,001 - 30,000 บาท	401.1	46.4	156.0	87.7	46.6	26.4	0.7	21.9	13.4	1.6	0.5	20,001 - 30,000 Baht	
มากกว่า 30,000 บาท	320.1	126.3	138.3	23.8	12.1	3.6	-	10.0	5.2	1.0	-	More than 30,000 Baht	
ไม่ทราบ	47.9	3.9	3.7	4.6	5.0	5.8	5.7	5.5	5.5	7.5	0.8	Unknown	
หญิง	7,507.4	156.0	907.3	745.9	919.1	1,002.3	421.3	673.0	779.4	1,895.3	7.8	FEMALE	
ต่ำกว่า 1,501 บาท	401.0	-	1.5	0.3	5.3	16.5	52.1	72.8	1.6	250.9	-	Less than 1,501 Baht	
1,501 - 2,500 บาท	409.9	5.8	0.7	1.4	2.8	45.4	69.3	73.8	2.3	208.4	-	1,501 - 2,500 Baht	
2,501 - 3,500 บาท	635.2	1.4	1.8	6.6	7.3	93.1	97.8	87.6	12.7	327.0	-	2,501 - 3,500 Baht	
3,501 - 4,500 บาท	1,063.9	7.2	9.2	33.0	40.5	164.4	83.8	143.2	154.0	428.6	-	3,501 - 4,500 Baht	
4,501 - 5,500 บาท	1,162.5	8.6	4.9	70.1	104.3	186.6	51.4	136.3	292.6	307.7	-	4,501 - 5,500 Baht	
5,501 - 6,500 บาท	784.5	4.8	15.7	61.0	105.4	162.2	32.0	71.7	123.7	207.9	0.2	5,501 - 6,500 Baht	
6,501 - 7,500 บาท	488.4	1.6	19.1	57.2	116.4	103.2	13.5	28.3	82.4	66.7	-	6,501 - 7,500 Baht	
7,501 - 10,000 บาท	981.1	6.4	164.2	186.7	255.9	152.7	17.1	42.7	80.6	74.2	0.6	7,501 - 10,000 Baht	
10,001 - 15,000 บาท	630.7	16.9	180.8	172.9	157.1	45.4	3.2	12.9	23.7	16.8	0.9	10,001 - 15,000 Baht	
15,001 - 20,000 บาท	316.2	18.6	132.2	78.1	62.2	17.2	-	1.0	4.8	1.0	1.3	15,001 - 20,000 Baht	
20,001 - 30,000 บาท	371.0	31.1	225.6	56.3	45.4	10.8	0.1	0.4	-	-	1.2	20,001 - 30,000 Baht	
มากกว่า 30,000 บาท	239.4	53.0	148.0	19.7	13.9	3.2	0.1	-	-	1.6	-	More than 30,000 Baht	
ไม่ทราบ	23.5	0.6	3.7	2.6	2.7	1.6	0.9	2.2	1.0	4.5	3.6	Unknown	

ตารางที่ 18 จำนวนลูกจ้าง จำแนกตามอุตสาหกรรม ระดับของรายได้ และเพศ ทั้งราชอาณาจักร
TABLE 18 EMPLOYEE BY INDUSTRY, INCOME CLASS AND SEX , WHOLE KINGDOM

หน่วยนับพัน : in Thousands

ระดับของรายได้	อุตสาหกรรม Industry										รวม	INCOME CLASS
	เกษตรกรรม Agriculture	การประมง Fishing	เหมืองแร่ เหมืองหิน Mining & Quarrying	การผลิต Manufacturing	ไฟฟ้า ก๊าซ และประปา Electric, Gas & Water supply	การก่อสร้าง Construction	การขายส่ง การขายปลีก Wholesale & Retail trade	โรงแรม และภัตตาคาร Hotels & Restaurants	การขนส่ง Transport & Communi- cation	การขนส่ง		
ยอดรวม	2,578.2	97.9	51.8	4,027.3	102.1	1,728.9	2,147.2	701.2	565.7	TOTAL		
ต่ำกว่า 1,501 บาท	450.3	4.7	-	96.1	1.2	41.7	54.6	12.3	6.3	Less than 1,501 Baht		
1,501 - 2,500 บาท	444.8	11.1	1.2	104.9	0.1	87.6	58.4	24.0	11.7	1,501 - 2,500 Baht		
2,501 - 3,500 บาท	655.4	13.9	4.7	182.4	2.0	164.1	135.7	71.4	28.5	2,501 - 3,500 Baht		
3,501 - 4,500 บาท	485.1	19.2	7.5	642.6	9.3	395.4	306.0	130.9	37.4	3,501 - 4,500 Baht		
4,501 - 5,500 บาท	224.5	16.4	7.8	949.8	10.4	372.4	385.5	142.4	59.4	4,501 - 5,500 Baht		
5,501 - 6,500 บาท	144.1	14.2	4.1	533.9	7.4	282.0	319.8	100.8	56.3	5,501 - 6,500 Baht		
6,501 - 7,500 บาท	44.1	3.5	3.9	325.0	3.6	111.4	205.6	69.3	41.0	6,501 - 7,500 Baht		
7,501 - 10,000 บาท	69.3	11.4	15.4	598.3	8.5	153.2	358.2	89.8	114.8	7,501 - 10,000 Baht		
10,001 - 15,000 บาท	27.3	2.0	5.6	327.2	7.4	57.6	176.9	35.8	82.8	10,001 - 15,000 Baht		
15,001 - 20,000 บาท	9.8	1.2	0.5	106.8	10.7	32.8	58.9	12.2	45.1	15,001 - 20,000 Baht		
20,001 - 30,000 บาท	7.1	-	0.4	76.7	17.1	19.0	52.0	8.2	48.2	20,001 - 30,000 Baht		
มากกว่า 30,000 บาท	0.9	0.1	0.8	66.6	24.5	7.8	30.5	3.6	31.7	More than 30,000 Baht		
ไม่ทราบ	15.5	0.2	-	17.1	0.0	4.0	5.1	0.8	2.7	Unknown		

ตารางที่ 18 จำนวนลูกจ้าง จำแนกตามอุตสาหกรรม ระดับของรายได้ และเพศ ทั้งราชอาณาจักร (ต่อ)
TABLE 18 EMPLOYEE BY INDUSTRY, INCOME CLASS AND SEX, WHOLE KINGDOM (Contd.)

หน่วยเป็นพัน : in Thousands

ระดับของรายได้	อุตสาหกรรม (ต่อ) Industry (Contd.)										TOTAL	INCOME CLASS
	สื่อกลางทางการเงิน Financial intermediation	อสังหาริมทรัพย์ และการให้เช่า & Renting	บริหารราชการ และป้องกันประเทศ Public administration & Defence	การศึกษา Education	ด้านสุขภาพและ สังคมสงเคราะห์ & Social work	บริการ ชุมชนสังคม & Social	ลูกจ้างในครัว- เรือนส่วนบุคคล Private households with employed persons	องค์กร ระหว่างประเทศ Extra-territorial organizations	ไม่ทราบ Unknown			
ยอดรวม	376.4	595.0	1,316.7	1,141.5	655.6	427.2	230.5	1.6	21.9			
ต่ำกว่า 1,501 บาท	1.2	4.0	1.5	2.5	2.6	21.3	6.9	-	-	-	Less than 1,501 Baht	
1,501 - 2,500 บาท	1.1	2.5	37.6	7.0	7.9	22.9	19.3	-	-	-	1,501 - 2,500 Baht	
2,501 - 3,500 บาท	3.8	12.9	16.9	16.3	11.3	32.1	37.0	-	-	-	2,501 - 3,500 Baht	
3,501 - 4,500 บาท	6.9	40.4	81.7	43.1	28.9	48.8	59.3	-	-	-	3,501 - 4,500 Baht	
4,501 - 5,500 บาท	17.8	80.8	108.7	48.2	48.9	85.3	44.7	-	-	-	4,501 - 5,500 Baht	
5,501 - 6,500 บาท	20.5	85.7	127.6	39.0	100.5	59.3	34.2	-	0.2	0.2	5,501 - 6,500 Baht	
6,501 - 7,500 บาท	27.5	60.2	76.2	48.9	64.1	34.1	12.2	-	1.9	1.9	6,501 - 7,500 Baht	
7,501 - 10,000 บาท	46.8	123.4	250.3	229.0	130.7	61.9	14.3	-	4.6	4.6	7,501 - 10,000 Baht	
10,001 - 15,000 บาท	84.6	85.9	228.9	177.7	104.5	26.5	2.4	0.7	6.0	6.0	10,001 - 15,000 Baht	
15,001 - 20,000 บาท	46.4	35.5	167.5	88.7	65.5	14.4	0.2	0.7	3.1	3.1	15,001 - 20,000 Baht	
20,001 - 30,000 บาท	58.0	30.5	156.0	228.6	61.0	8.6	-	-	0.7	0.7	20,001 - 30,000 Baht	
มากกว่า 30,000 บาท	60.7	28.8	58.0	211.0	27.3	6.4	-	0.3	0.5	0.5	More than 30,000 Baht	
ไม่ทราบ	1.2	4.4	5.8	1.6	2.4	5.7	-	-	4.9	4.9	Unknown	

ตารางที่ 18 จำนวนลูกจ้าง จำแนกตามอุตสาหกรรม ระดับของรายได้ และเพศ ทั้งราชอาณาจักร
TABLE 18 EMPLOYEE BY INDUSTRY, INCOME CLASS AND SEX, WHOLE KINGDOM

ไตรมาสที่ 4:2552 : Quarter 4:2009

หน่วยนับพัน : In Thousands

ระดับของรายได้	อุตสาหกรรม Industry										การขนส่ง Transport	INCOME CLASS
	รวม Total	เกษตรกรรม Agriculture	การประมง Fishing	เหมืองแร่ เหมืองหิน Mining & Quarrying	การผลิต Manufacturing	ไฟฟ้า ก๊าซ และประปา Electric, Gas & Water supply	การก่อสร้าง Construction	การขายส่ง การขายปลีก Wholesale & Retail trade	โรงแรม และภัตตาคาร Hotels & Restaurants	การขนส่ง Communi- cation		
ชาย	9,259.2	1,470.4	84.2	41.7	1,949.0	83.2	1,438.5	1,295.6	250.4	426.8	MALE	
ต่ำกว่า 1,501 บาท	306.2	207.3	3.6	-	14.1	-	30.5	22.9	1.9	4.9	Less than 1,501 Baht	
1,501 - 2,500 บาท	432.0	230.5	7.1	1.1	20.6	-	68.7	36.6	6.6	11.4	1,501 - 2,500 Baht	
2,501 - 3,500 บาท	752.9	389.5	11.4	3.1	64.5	1.9	121.8	80.1	17.8	26.4	2,501 - 3,500 Baht	
3,501 - 4,500 บาท	1,278.5	281.4	16.0	5.6	273.5	7.5	304.4	185.3	37.9	34.2	3,501 - 4,500 Baht	
4,501 - 5,500 บาท	1,440.2	144.7	14.1	6.6	403.1	9.4	323.8	249.6	42.0	47.8	4,501 - 5,500 Baht	
5,501 - 6,500 บาท	1,145.1	90.9	13.7	3.7	272.1	6.6	251.5	204.4	38.0	47.2	5,501 - 6,500 Baht	
6,501 - 7,500 บาท	643.9	23.2	3.5	3.7	176.1	2.1	102.9	131.3	21.7	29.8	6,501 - 7,500 Baht	
7,501 - 10,000 บาท	1,298.7	54.0	11.4	11.8	347.3	6.9	136.2	213.0	48.4	90.6	7,501 - 10,000 Baht	
10,001 - 15,000 บาท	808.9	21.4	2.0	4.4	205.3	5.1	46.3	98.2	20.0	59.3	10,001 - 15,000 Baht	
15,001 - 20,000 บาท	383.7	8.8	1.2	0.5	62.1	8.7	25.9	31.2	7.7	30.5	15,001 - 20,000 Baht	
20,001 - 30,000 บาท	401.1	6.2	-	0.4	51.8	13.3	16.6	26.3	5.7	23.3	20,001 - 30,000 Baht	
มากกว่า 30,000 บาท	320.1	0.7	0.1	0.8	47.2	21.5	6.5	14.5	2.2	20.3	More than 30,000 Baht	
ไม่ทราบ	47.9	11.7	0.2	-	11.3	0.0	3.3	2.5	0.7	1.2	Unknown	
หญิง	7,507.4	1,107.8	13.6	10.1	2,078.3	18.9	290.4	851.6	450.8	138.9	FEMALE	
ต่ำกว่า 1,501 บาท	401.0	243.0	1.2	-	82.0	1.2	11.2	31.7	10.3	1.4	Less than 1,501 Baht	
1,501 - 2,500 บาท	409.9	214.3	4.0	0.2	84.3	0.1	18.9	21.8	17.4	0.3	1,501 - 2,500 Baht	
2,501 - 3,500 บาท	635.2	265.9	2.6	1.5	117.9	0.1	42.3	55.6	53.6	2.1	2,501 - 3,500 Baht	
3,501 - 4,500 บาท	1,063.9	203.7	3.2	1.9	369.1	1.8	91.0	120.7	93.1	3.2	3,501 - 4,500 Baht	
4,501 - 5,500 บาท	1,162.5	79.9	2.3	1.2	546.7	0.9	48.7	135.9	100.3	11.5	4,501 - 5,500 Baht	
5,501 - 6,500 บาท	784.5	53.1	0.4	0.4	261.7	0.8	30.5	115.4	62.9	9.2	5,501 - 6,500 Baht	
6,501 - 7,500 บาท	488.4	20.9	-	0.2	148.9	1.5	8.4	74.3	47.6	11.2	6,501 - 7,500 Baht	
7,501 - 10,000 บาท	981.1	15.4	-	3.6	251.1	1.6	17.0	145.2	41.4	24.2	7,501 - 10,000 Baht	
10,001 - 15,000 บาท	630.7	5.9	-	1.2	121.9	2.3	11.3	78.7	15.7	23.5	10,001 - 15,000 Baht	
15,001 - 20,000 บาท	316.2	1.0	-	-	44.6	2.0	6.9	27.7	4.5	14.6	15,001 - 20,000 Baht	
20,001 - 30,000 บาท	371.0	0.9	-	-	24.9	3.8	2.4	25.8	2.5	24.8	20,001 - 30,000 Baht	
มากกว่า 30,000 บาท	239.4	0.2	-	-	19.4	3.0	1.3	16.1	1.4	11.4	More than 30,000 Baht	
ไม่ทราบ	23.5	3.8	-	-	5.8	-	0.6	2.6	0.1	1.5	Unknown	

ตารางที่ 18 จำนวนลูกจ้าง จำแนกตามอุตสาหกรรม ระดับของรายได้ และเพศ ทั่วราชอาณาจักร (ต่อ)
TABLE 18 EMPLOYEE BY INDUSTRY, INCOME CLASS AND SEX, WHOLE KINGDOM (Contd.)

หน่วยนับพัน : In Thousands

ระดับของรายได้	อุตสาหกรรม (ต่อ) Industry (Contd.)											INCOME CLASS
	สื่อกลางทางการเงิน Financial intermediation	อสังหาริมทรัพย์และการให้เช่า Real estate & Renting	บริหารราชการและป้องกันประเทศ Public administration & Defence	การศึกษา Education	ด้านสุขภาพและสังคมสงเคราะห์ Health & Social work	ชุมชนสังคม Other community & Social	ลูกจ้างในครัวเรือนส่วนบุคคล Private households with employed persons	องค์กรระหว่างประเทศ Extra-territorial organizations	ไม่ทราบ Unknown			
ชาย	168.7	325.2	846.7	435.3	173.1	232.9	25.6	0.7	11.4	MALE		
ต่ำกว่า 1,501 บาท	1.2	3.4	1.2	-	1.3	13.3	0.7	-	-	Less than 1,501 Baht		
1,501 - 2,500 บาท	0.7	2.0	30.2	0.3	1.1	13.9	1.4	-	-	1,501 - 2,500 Baht		
2,501 - 3,500 บาท	0.8	5.1	9.3	5.0	0.6	12.5	3.1	-	-	2,501 - 3,500 Baht		
3,501 - 4,500 บาท	2.3	16.6	64.9	14.2	8.8	20.1	5.9	-	-	3,501 - 4,500 Baht		
4,501 - 5,500 บาท	6.0	34.5	70.3	24.2	13.9	45.8	4.5	-	-	4,501 - 5,500 Baht		
5,501 - 6,500 บาท	6.9	42.1	88.6	11.0	34.5	31.2	2.6	-	-	5,501 - 6,500 Baht		
6,501 - 7,500 บาท	8.7	39.7	39.9	21.4	18.1	19.9	1.1	-	1.0	6,501 - 7,500 Baht		
7,501 - 10,000 บาท	25.9	75.6	134.0	68.2	31.3	36.0	5.6	-	2.6	7,501 - 10,000 Baht		
10,001 - 15,000 บาท	37.5	49.3	142.1	72.1	27.4	15.2	0.6	-	2.8	10,001 - 15,000 Baht		
15,001 - 20,000 บาท	19.7	15.9	117.7	27.9	14.2	8.7	0.2	0.7	2.0	15,001 - 20,000 Baht		
20,001 - 30,000 บาท	30.3	20.1	100.8	88.0	11.0	6.8	-	-	0.4	20,001 - 30,000 Baht		
มากกว่า 30,000 บาท	28.4	17.2	43.7	102.1	10.2	4.4	-	-	0.5	More than 30,000 Baht		
ไม่ทราบ	0.5	3.7	4.0	0.9	0.8	5.1	-	-	2.0	Unknown		
หญิง	207.6	269.8	470.0	706.3	482.4	194.3	204.9	1.0	10.5	FEMALE		
ต่ำกว่า 1,501 บาท	-	0.6	0.3	2.5	1.3	8.0	6.3	-	-	Less than 1,501 Baht		
1,501 - 2,500 บาท	0.4	0.5	7.4	6.7	6.8	9.0	17.9	-	-	1,501 - 2,500 Baht		
2,501 - 3,500 บาท	3.0	7.8	7.5	11.3	10.7	19.6	33.9	-	-	2,501 - 3,500 Baht		
3,501 - 4,500 บาท	4.6	23.8	16.8	28.9	20.2	28.7	53.3	-	-	3,501 - 4,500 Baht		
4,501 - 5,500 บาท	11.8	46.3	38.4	24.0	35.0	39.5	40.3	-	-	4,501 - 5,500 Baht		
5,501 - 6,500 บาท	13.7	43.6	39.0	28.0	66.0	28.1	31.6	-	0.2	5,501 - 6,500 Baht		
6,501 - 7,500 บาท	18.8	20.4	36.4	27.5	46.0	14.1	11.1	-	1.0	6,501 - 7,500 Baht		
7,501 - 10,000 บาท	20.9	47.8	116.3	160.8	99.4	25.9	8.7	-	2.0	7,501 - 10,000 Baht		
10,001 - 15,000 บาท	47.1	36.6	86.9	105.6	77.1	11.3	1.8	0.7	3.2	10,001 - 15,000 Baht		
15,001 - 20,000 บาท	26.6	19.6	49.8	60.8	51.3	5.7	-	-	1.2	15,001 - 20,000 Baht		
20,001 - 30,000 บาท	27.7	10.4	55.1	140.6	50.0	1.8	-	-	0.3	20,001 - 30,000 Baht		
มากกว่า 30,000 บาท	32.4	11.7	14.3	108.9	17.1	2.0	-	0.3	-	More than 30,000 Baht		
ไม่ทราบ	0.7	0.7	1.8	0.7	1.6	0.6	-	-	2.9	Unknown		

กรุณาเทพมหานคร

ตารางสถิติ กรุงเทพมหานคร

- ตารางที่ 1 จำนวนประชากร จำแนกตามกลุ่มอายุ สถานภาพแรงงาน
- ตารางที่ 2 จำนวนประชากรอายุ 15 ปีขึ้นไป จำแนกตามสถานภาพสมรส สถานภาพแรงงาน
- ตารางที่ 3 จำนวนประชากรอายุ 15 ปีขึ้นไป จำแนกตามระดับการศึกษาที่สำเร็จ สถานภาพแรงงาน
- ตารางที่ 4 ผู้มีงานทำ จำแนกตามระดับการศึกษาที่สำเร็จ อาชีพ
- ตารางที่ 5 ผู้มีงานทำ จำแนกตามระดับการศึกษาที่สำเร็จ อุตสาหกรรม
- ตารางที่ 6 ผู้มีงานทำ จำแนกตามสถานภาพการทำงาน อาชีพ
- ตารางที่ 7 ผู้มีงานทำ จำแนกตามสถานภาพการทำงาน อุตสาหกรรม
- ตารางที่ 8 ผู้มีงานทำ จำแนกตามอาชีพ จำนวนชั่วโมงทำงานต่อสัปดาห์ การมีเวลาเหลือพอที่จะทำงานเพิ่มขึ้น
- ตารางที่ 9 ผู้มีงานทำ จำแนกตามอุตสาหกรรม จำนวนชั่วโมงทำงานต่อสัปดาห์ การมีเวลาเหลือพอที่จะทำงานเพิ่มขึ้น
- ตารางที่ 10 ผู้มีงานทำ จำแนกตามสถานภาพการทำงาน จำนวนชั่วโมงทำงานต่อสัปดาห์ การมีเวลาเหลือพอที่จะทำงานเพิ่มขึ้น
- ตารางที่ 11 ผู้มีงานทำ จำแนกตามกลุ่มอายุ ชั่วโมงการทำงานต่อสัปดาห์ การมีเวลาเหลือพอที่จะทำงานเพิ่มขึ้น
- ตารางที่ 12 จำนวนผู้ว่างงาน ที่หางานทำ จำแนกตามระยะเวลาที่หางานทำ ระดับการศึกษาที่สำเร็จ
- ตารางที่ 13 จำนวนผู้ว่างงาน ที่เคยทำงานมาก่อน จำแนกอาชีพที่ทำครั้งสุดท้าย อุตสาหกรรมที่ทำครั้งสุดท้าย
- ตารางที่ 14 ลูกจ้าง จำแนกตามค่าจ้างเฉลี่ย ผลประโยชน์อื่นๆ ที่ได้รับอุตสาหกรรม
- ตารางที่ 15 ลูกจ้างเอกชน จำแนกตามค่าจ้างเฉลี่ย ผลประโยชน์อื่นๆ ที่ได้รับอุตสาหกรรม
- ตารางที่ 16 ลูกจ้างรัฐบาล จำแนกตามค่าจ้างเฉลี่ย ผลประโยชน์อื่นๆ ที่ได้รับอุตสาหกรรม
- ตารางที่ 17 ลูกจ้าง จำแนกตาม อาชีพ ระดับของรายได้
- ตารางที่ 18 ลูกจ้าง จำแนกตาม อุตสาหกรรม ระดับของรายได้

ตารางที่ 1 จำนวนประชากรอายุ 15 ปีขึ้นไป จำแนกตามกลุ่มอายุ สถานภาพแรงงาน และเพศ กรุงเทพมหานคร

TABLE 1 POPULATION 15 YEARS AND OVER BY AGE GROUP, LABOR FORCE STATUS AND SEX, BANGKOK

ไตรมาสที่ 4/2552 : Quarter-4/2009

หน่วยเป็นพัน : In Thousands

สถานภาพแรงงาน	รวม	กลุ่มอายุ Age Group						LABOR FORCE STATUS		
		15-19	20-24	25-29	30-34	35-39	40-49		50-59	>= 60
ประชากรอายุ 15 ปีขึ้นไป	5,594.2	358.0	358.8	537.0	765.3	722.3	1,238.3	868.5	746.0	POPULATION 15 YEARS AND OVER
กำลังแรงงานรวม	3,982.1	68.6	212.5	483.0	689.0	652.1	1,075.9	629.1	171.9	Total Labor Force
1. กำลังแรงงานปัจจุบัน	3,980.9	68.6	212.3	482.3	689.0	652.1	1,075.9	629.1	171.6	1. Current labor force
1.1 ผู้มีงานทำ	3,942.5	63.9	204.4	475.2	682.8	648.9	1,071.2	625.5	170.7	1.1 Employed
- ทำงาน	3,935.3	63.9	203.6	474.9	682.8	646.9	1,068.4	625.5	169.4	- At work
- ไม่ทำงานแต่มีงานประจำ	7.2	-	0.9	0.3	-	2.0	2.7	-	1.3	- With job but not at work
1.2 ผู้ว่างงาน	38.5	4.8	7.8	7.1	6.2	3.3	4.7	3.7	1.0	1.2 Unemployed
- หางานทำ	8.5	2.1	1.1	1.1	1.3	1.1	0.6	1.2	-	- Looking for work
- ไม่หางานทำ/พร้อมที่จะทำงาน	30.0	2.6	6.8	6.1	4.9	2.1	4.1	2.4	1.0	- Not looking/available for work
2. กำลังแรงงานที่รอฤดูกาล	1.2	-	0.2	0.7	-	-	-	-	0.3	2. Seasonally inactive labor force
ผู้ไม่อยู่ในกำลังแรงงาน	1,612.1	289.4	146.4	54.0	76.3	70.2	162.4	239.3	574.1	Persons not in Labor Force
1. ทำงานบ้าน	569.7	12.2	17.4	26.1	58.9	57.4	141.3	169.8	86.6	1. Household work
2. เรียนหนังสือ	394.7	262.3	111.9	13.6	4.3	1.8	0.7	-	-	2. Studies
3. ยังเด็ก ขรา/ไม่สามารถทำงานได้	438.2	2.3	1.3	4.5	6.3	5.4	8.9	17.6	391.9	3. Too young/old/incapable of work
4. อื่น ๆ	209.5	12.5	15.8	9.8	6.8	5.5	11.5	51.9	95.6	4. Others

ตารางที่ 1 จำนวนประชากรอายุ 15 ปีขึ้นไป จำแนกตามกลุ่มอายุ สถานภาพแรงงาน และเพศ กรุงเทพมหานคร

TABLE 1 POPULATION 15 YEARS AND OVER BY AGE GROUP, LABOR FORCE STATUS AND SEX, BANGKOK

ไตรมาสที่ 4/2552 : Quarter 4/2009 หน่วยเป็นพัน : In Thousands

สถานภาพแรงงาน	กลุ่มอายุ Age Group							LABOR FORCE STATUS		
	รวม Total	15-19	20-24	25-29	30-34	35-39	40-49		50-59	>=60
ชาย	2,553.0	174.3	166.9	247.0	349.6	332.0	568.3	398.9	315.9	MALE
กำลังแรงงานรวม	2,021.3	37.0	103.5	228.9	334.5	321.0	549.7	344.6	102.2	Total Labor Force
1. กำลังแรงงานปัจจุบัน	2,020.1	37.0	103.3	228.3	334.5	321.0	549.7	344.6	101.9	1. Current labor force
1.1 ผู้มีงานทำ	1,999.8	33.3	99.0	224.7	333.3	319.2	547.3	341.8	101.4	1.1 Employed
- ทำงาน	1,995.2	33.3	98.5	224.4	333.3	317.9	545.2	341.8	101.0	- At work
- ไม่ทำงานแต่มีงานประจำ	4.6	-	0.5	0.3	-	1.3	2.1	-	0.4	- With job but not at work
1.2 ผู้ว่างงาน	20.3	3.7	4.3	3.6	1.2	1.9	2.4	2.8	0.5	1.2 Unemployed
- หางานทำ	5.2	1.5	0.6	1.1	0.7	0.7	-	0.7	-	- Looking for work
- ไม่หางานทำ/พร้อมที่จะทำงาน	15.1	2.2	3.8	2.5	0.5	1.2	2.4	2.0	0.5	- Not looking/available for work
2. กำลังแรงงานที่รอฤดูกาล	1.2	-	0.2	0.7	-	-	-	-	0.3	2. Seasonally inactive labor force
ผู้ไม่อยู่ในกำลังแรงงาน	531.7	137.4	63.4	18.1	15.2	11.0	18.6	54.4	213.7	Persons not in Labor Force
1. ทำงานบ้าน	28.0	2.7	1.7	1.0	1.2	2.3	4.3	10.8	4.1	1. Household work
2. เรียนหนังสือ	191.8	124.6	53.2	9.6	3.3	0.4	0.7	-	-	2. Studies
3. ชังเด็ก ซรา/ไม่สามารถทำงานได้	178.4	1.4	0.6	0.9	4.5	4.4	7.1	11.2	148.2	3. Too young/old/incapable of work
4. อื่น ๆ	133.4	8.7	7.9	6.6	6.2	3.9	6.4	32.3	61.4	4. Others
หญิง	3,041.2	183.7	191.9	290.0	415.6	390.3	670.0	469.5	430.2	FEMALE
กำลังแรงงานรวม	1,960.8	31.7	109.0	254.1	354.5	331.1	526.2	284.6	69.7	Total Labor Force
1. กำลังแรงงานปัจจุบัน	1,960.8	31.7	109.0	254.1	354.5	331.1	526.2	284.6	69.7	1. Current labor force
1.1 ผู้มีงานทำ	1,942.6	30.6	105.5	250.5	349.6	329.7	523.9	283.7	69.3	1.1 Employed
- ทำงาน	1,940.0	30.6	105.1	250.5	349.6	329.0	523.3	283.7	68.3	- At work
- ไม่ทำงานแต่มีงานประจำ	2.6	-	0.4	-	-	0.7	0.6	-	0.9	- With job but not at work
1.2 ผู้ว่างงาน	18.2	1.1	3.5	3.6	5.0	1.4	2.3	0.9	0.5	1.2 Unemployed
- หางานทำ	3.3	0.6	0.5	-	0.6	0.5	0.6	0.5	-	- Looking for work
- ไม่หางานทำ/พร้อมที่จะทำงาน	14.9	0.4	3.0	3.6	4.4	0.9	1.7	0.4	0.5	- Not looking/available for work
2. กำลังแรงงานที่รอฤดูกาล	-	-	-	-	-	-	-	-	-	2. Seasonally inactive labor force
ผู้ไม่อยู่ในกำลังแรงงาน	1,080.4	152.0	82.9	36.0	61.1	59.2	143.8	185.0	360.4	Persons not in Labor Force
1. ทำงานบ้าน	541.7	9.5	15.7	25.2	57.7	55.2	136.9	159.0	82.5	1. Household work
2. เรียนหนังสือ	202.9	137.7	58.7	4.0	1.1	1.4	-	-	-	2. Studies
3. ชังเด็ก ซรา/ไม่สามารถทำงานได้	259.8	0.9	0.7	3.5	1.8	1.0	1.8	6.4	243.7	3. Too young/old/incapable of work
4. อื่น ๆ	76.0	3.8	7.9	3.2	0.6	1.6	5.1	19.6	34.2	4. Others

ตารางที่ 2 จำนวนประชากรอายุ 15 ปีขึ้นไป จำนวนตามสถานภาพสมรส สถานภาพแรงงาน และเพศ กรุงเทพมหานคร
TABLE 2 POPULATION 15 YEARS AND OVER BY MARITAL STATUS, LABOR FORCE STATUS AND SEX, BANGKOK

ไตรมาสที่ 4/2552 : Quarter 4/2009

หน่วยเป็นพัน : In Thousands

สถานภาพแรงงาน	รวม	เคยสมรส Ever-Married				LABOR FORCE STATUS	
		โสด Single	สมรส Married	หม้าย Widowed	หย่า Divorced		ไม่เคยสมรส Never Married
ยอดรวม	5,594.2	1,815.0	3,150.0	354.3	108.8	2.8	TOTAL
กำลังแรงงานรวม	3,982.1	1,249.2	2,392.4	122.3	87.0	2.4	Total Labor Force
1. กำลังแรงงานปัจจุบัน	3,980.9	1,248.5	2,391.9	122.3	87.0	2.4	1. Current labor force
1.1 ผู้มีงานทำ	3,942.5	1,225.3	2,379.0	122.3	85.1	2.4	1.1 Employed
- ทำงาน	3,935.3	1,223.7	2,373.4	122.3	85.1	2.4	- At work
- ไม่ทำงานแต่มีงานประจำ	7.2	1.6	5.6	-	-	-	- With job but not at work
1.2 ผู้ว่างงาน	38.5	23.2	13.0	-	2.0	0.4	1.2 Unemployed
- หางานทำ	8.5	4.3	3.7	-	0.6	-	- Looking for work
- ไม่หางานทำ/พร้อมที่จะทำงาน	30.0	18.9	9.3	-	1.4	0.4	- Not looking/available for work
2. กำลังแรงงานที่รอฤดูกาล	1.2	0.7	0.5	-	-	-	2. Seasonally inactive labor force
ผู้ไม่อยู่ในกำลังแรงงาน	1,612.1	565.9	757.6	231.9	21.8	0.5	Persons not in Labor Force
1. ทำงานบ้าน	569.7	59.9	435.1	44.4	11.1	-	1. Household work
2. เรียนหนังสือ	394.7	386.1	7.8	-	0.8	-	2. Studies
3. ยังเด็ก ธรรมดา/ไม่สามารถทำงานได้	438.2	57.4	198.4	166.5	6.5	8.9	3. Too young/old/incapable of work
4. อื่น ๆ	209.5	62.5	116.2	21.1	3.4	6.3	4. Others

ตารางที่ 2 จำนวนประชากรอายุ 15 ปีขึ้นไป จำแนกตามสถานภาพสมรส สถานภาพแรงงาน และเพศ กรุงเทพมหานคร

TABLE 2 POPULATION 15 YEARS AND OVER BY MARITAL STATUS, LABOR FORCE STATUS AND SEX, BANGKOK

ไตรมาสที่ 4/2552 : Quarter 4/2009

หน่วยเป็นพัน : In Thousands

สถานภาพแรงงาน	รวม					เคยสมรส Ever-Married				LABOR FORCE STATUS	
	Total	โสด Single	สมรส Married	หม้าย Widowed	หย่า Divorced	แยกกันอยู่ Separated	ไม่ทราบ Unknown				
ชาย	2,553.0	854.0	1,531.6	78.9	31.3	56.2	1.0	MALE			
กำลังแรงงานรวม	2,021.3	595.4	1,314.8	38.5	26.7	45.3	0.6	Total Labor Force			
1. กำลังแรงงานปัจจุบัน	2,020.1	594.8	1,314.3	38.5	26.7	45.3	0.6	1. Current labor force			
1.1 ผู้มีงานทำ	1,999.8	583.1	1,306.7	38.5	25.7	45.3	0.6	1.1 Employed			
- ทำงาน	1,995.2	581.9	1,303.3	38.5	25.7	45.3	0.6	- At work			
- ไม่ทำงานแต่มีงานประจำ	4.6	1.2	3.4	-	-	-	-	- With job but not at work			
1.2 ผู้ว่างงาน	20.3	11.7	7.6	-	1.0	-	-	1.2 Unemployed			
- หางานทำ	5.2	2.1	2.6	-	0.6	-	-	- Looking for work			
- ไม่หางานทำ/พร้อมที่จะทำงาน	15.1	9.6	5.0	-	0.5	-	-	- Not looking/available for work			
2. กำลังแรงงานที่รอฤดูกาล	1.2	0.7	0.5	-	-	-	-	2. Seasonally inactive labor force			
ผู้ไม่อยู่ในกำลังแรงงาน	531.7	258.6	216.8	40.4	4.6	10.9	0.5	Persons not in Labor Force			
1. ทำงานบ้าน	28.0	8.5	14.9	1.3	0.3	3.0	-	1. Household work			
2. เรียนหนังสือ	191.8	188.1	3.5	-	0.3	-	-	2. Studies			
3. ยี่สิบสี่ ชม./ไม่สามารถทำงานได้	178.4	24.8	115.3	31.7	2.0	4.3	0.5	3. Too young/old/incapable of work			
4. อื่น ๆ	133.4	37.2	83.2	7.4	2.0	3.7	-	4. Others			
หญิง	3,041.2	961.0	1,618.4	275.4	77.5	107.0	1.8	FEMALE			
กำลังแรงงานรวม	1,960.8	653.7	1,077.7	83.8	60.3	83.5	1.8	Total Labor Force			
1. กำลังแรงงานปัจจุบัน	1,960.8	653.7	1,077.7	83.8	60.3	83.5	1.8	1. Current labor force			
1.1 ผู้มีงานทำ	1,942.6	642.2	1,072.3	83.8	59.4	83.1	1.8	1.1 Employed			
- ทำงาน	1,940.0	641.8	1,070.1	83.8	59.4	83.1	1.8	- At work			
- ไม่ทำงานแต่มีงานประจำ	2.6	0.4	2.2	-	-	-	-	- With job but not at work			
1.2 ผู้ว่างงาน	18.2	11.5	5.4	-	1.0	0.4	-	1.2 Unemployed			
- หางานทำ	3.3	2.2	1.1	-	-	-	-	- Looking for work			
- ไม่หางานทำ/พร้อมที่จะทำงาน	14.9	9.3	4.3	-	1.0	0.4	-	- Not looking/available for work			
2. กำลังแรงงานที่รอฤดูกาล	-	-	-	-	-	-	-	2. Seasonally inactive labor force			
ผู้ไม่อยู่ในกำลังแรงงาน	1,080.4	307.3	540.8	191.6	17.2	23.5	-	Persons not in Labor Force			
1. ทำงานบ้าน	541.7	51.4	420.2	43.1	10.8	16.3	-	1. Household work			
2. เรียนหนังสือ	202.9	198.0	4.4	-	0.5	-	-	2. Studies			
3. ยี่สิบสี่ ชม./ไม่สามารถทำงานได้	259.8	32.6	83.2	134.8	4.6	4.7	-	3. Too young/old/incapable of work			
4. อื่น ๆ	76.0	25.3	33.1	13.7	1.3	2.6	-	4. Others			

ตารางที่ 3 จำนวนประชากรอายุ 15 ปีขึ้นไป จำแนกตามระดับการศึกษาที่สำเร็จ สถานภาพแรงงาน และเพศ กรุงเทพมหานคร

TABLE 3 POPULATION 15 YEARS AND OVER BY LEVEL OF EDUCATIONAL ATTAINMENT, LABOR FORCE STATUS AND SEX, BANGKOK

ไตรมาสที่ 4/2552 : Quarter 4/2009

หน่วยเป็นพัน : In Thousands

สถานภาพแรงงาน	รวม	ไม่มี การศึกษา	ต่ำกว่า ประถมศึกษา	ประถมศึกษา ต่ำกว่า	มัธยมศึกษาตอนปลาย				อุดมศึกษา				LABOR FORCE STATUS	
					None	Elementary	Lower Secondary	Upper Secondary	Higher Level		Others	Unknown		
									General/ Academic	Vocational Education				Higher Technical
ยอดรวม	5,594.2	187.0	1,027.7	853.7	897.6	639.5	311.1	0.7	1,249.9	298.1	88.8	-	40.0	TOTAL
กำลังแรงงาน	3,982.1	67.1	609.8	665.3	578.3	407.1	231.5	0.7	1,089.1	243.9	60.0	-	29.4	Total Labor Force
1. กำลังแรงงานปัจจุบัน	3,980.9	67.1	609.5	665.1	578.1	407.1	231.5	0.7	1,088.6	243.9	60.0	-	29.4	1. Current labor force
1.1 ผู้มีงานทำ	3,942.5	65.4	606.2	662.4	568.2	406.1	228.8	0.7	1,073.7	241.9	59.7	-	29.4	1.1 Employed
- ทำงาน	3,935.3	65.4	604.2	661.6	566.7	405.8	228.8	0.7	1,072.1	241.0	59.7	-	29.4	- At work
- ไม่ทำงานแต่มีงานประจำ	7.2	-	2.0	0.8	1.5	0.4	-	-	1.7	0.9	-	-	-	- With job but not at work
1.2 ผู้ว่างงาน	38.5	1.7	3.3	2.7	9.9	0.9	2.8	-	14.9	2.0	0.3	-	-	1.2 Unemployed
- หางานทำ	8.5	-	0.7	1.0	3.2	0.2	0.2	-	2.6	0.5	-	-	-	- Looking for work
- ไม่หางานทำพร้อมที่จะทำงาน	30.0	1.7	2.6	1.6	6.7	0.7	2.6	-	12.3	1.5	0.3	-	-	- Not looking/available for work
2. กำลังแรงงานที่รอฤดูกาล	1.2	-	0.3	0.2	0.2	-	-	-	0.5	-	-	-	-	2. Seasonally inactive labor force
ผู้ไม่อยู่ในกำลังแรงงาน	1,612.1	119.9	417.8	188.5	319.3	232.4	79.5	-	160.9	54.3	28.8	-	10.7	Persons not in Labor Force
1. ทำงานบ้าน	569.7	23.0	170.4	94.4	93.3	46.8	30.5	-	66.9	30.9	10.5	-	3.1	1. Household work
2. เรียนหนังสือ	394.7	-	0.5	51.4	157.9	142.6	21.3	-	16.4	4.3	0.3	-	-	2. Studies
3. ยังเด็ก/ชร่า/ไม่สามารถทำงานได้	438.2	96.0	209.4	28.1	34.1	24.3	10.9	-	17.9	6.3	7.1	-	4.1	3. Too young/old/incapable of work
4. อื่น ๆ	209.5	1.0	37.6	14.5	34.1	18.7	16.9	-	59.7	12.7	10.9	-	3.5	4. Others

1/ รวมอาชีพระยะสั้น 1/ Including Short Course Vocational

ตารางที่ 3 จำนวนประชากรอายุ 15 ปีขึ้นไป จำแนกตามระดับการศึกษาที่สำเร็จ สถานภาพแรงงาน และเพศ กรุงเทพมหานคร

TABLE 3 POPULATION 15 YEARS AND OVER BY LEVEL OF EDUCATIONAL ATTAINMENT, LABOR FORCE STATUS AND SEX, BANGKOK

ไตรมาสที่ 4:2552 : Quarter 4/2009

หน่วยเป็นพัน : In Thousands

สถานภาพแรงงาน	มัธยมศึกษาตอนปลาย										อุดมศึกษา				LABOR FORCE STATUS
	รวม	ไม่มีการศึกษา	ต่ำกว่าประถมศึกษา	ประถมศึกษา	มัธยมศึกษาตอนต้น	Upper Secondary Level				Higher Level		อื่นๆ	ไม่ทราบ		
						Elementary	Less than Elementary	Elementary	Secondary	Lower Secondary	General/Academic			Vocational	
ชาย	2,553.0	48.1	419.9	396.9	459.5	329.7	166.4	0.7	550.5	136.8	25.7	18.8	MALE		
กำลังแรงงานรวม	2,021.3	23.8	300.9	343.8	335.2	231.9	133.5	0.7	496.6	121.8	19.7	13.5	Total Labor Force		
1. กำลังแรงงานปัจจุบัน	2,020.1	23.8	300.6	343.6	335.1	231.9	133.5	0.7	496.1	121.8	19.7	13.5	1. Current labor force		
1.1 ผู้มีงานทำ	1,999.8	22.5	297.7	342.3	329.4	231.3	132.7	0.7	489.3	121.1	19.3	13.5	1.1 Employed		
- ทำงาน	1,995.2	22.5	296.7	341.5	328.6	230.9	132.7	0.7	488.7	120.2	19.3	13.5	- At work		
- ไม่ทำงานแต่มีงานประจำ	4.6	-	1.1	0.8	0.8	0.4	-	-	0.6	0.9	-	-	- With job but not at work		
1.2 ผู้ว่างงาน	20.3	1.3	2.9	1.3	5.6	0.6	0.8	-	6.8	0.7	0.3	-	1.2 Unemployed		
- หางานทำ	5.2	-	0.7	0.6	2.2	0.2	-	-	1.5	-	-	-	- Looking for work		
- ไม่หางานทำ/พร้อมที่จะทำงาน	15.1	1.3	2.1	0.7	3.5	0.4	0.8	-	5.3	0.7	0.3	-	- Not looking/available for work		
2. กำลังแรงงานที่รอฤดูกาล	1.2	-	0.3	0.2	0.2	-	-	-	0.5	-	-	-	2. Seasonally inactive labor force		
ผู้มีอยู่ในกำลังแรงงาน	531.7	24.3	119.0	53.1	124.3	97.8	33.0	-	53.9	15.1	6.0	-	Persons not in Labor Force		
1. ทำงานบ้าน	28.0	0.5	8.2	6.6	5.2	1.7	1.4	-	2.7	0.9	-	0.8	1. Household work		
2. เรียนหนังสือ	191.8	-	0.5	25.4	76.2	65.6	13.3	-	8.9	2.1	-	-	2. Studies		
3. ซักเสื้อผ้า/ไม่สามารถทำงานได้	178.4	23.8	86.4	10.5	18.6	15.7	7.3	-	8.2	3.8	2.2	1.8	3. Too young/old/incapable of work		
4. อื่น ๆ	133.4	-	23.9	10.6	24.3	14.7	11.0	-	34.1	8.3	3.9	2.7	4. Others		
หญิง	3,041.2	138.8	607.8	456.9	438.1	309.8	144.6	-	699.4	161.3	63.2	21.2	FEMALE		
กำลังแรงงานรวม	1,960.8	43.2	309.0	321.5	243.1	175.2	98.1	-	592.5	122.1	40.4	15.9	Total Labor Force		
1. กำลังแรงงานปัจจุบัน	1,960.8	43.2	309.0	321.5	243.1	175.2	98.1	-	592.5	122.1	40.4	15.9	1. Current labor force		
1.1 ผู้มีงานทำ	1,942.6	42.8	308.5	320.1	238.8	174.9	96.1	-	584.4	120.8	40.4	15.9	1.1 Employed		
- ทำงาน	1,940.0	42.8	307.6	320.1	238.1	174.9	96.1	-	583.4	120.8	40.4	15.9	- At work		
- ไม่ทำงานแต่มีงานประจำ	2.6	-	0.9	-	0.6	-	-	-	1.0	-	-	-	- With job but not at work		
1.2 ผู้ว่างงาน	18.2	0.4	0.5	1.4	4.3	0.3	2.0	-	8.1	1.3	-	-	1.2 Unemployed		
- หางานทำ	3.3	-	-	0.5	1.1	-	0.2	-	1.1	0.5	-	-	- Looking for work		
- ไม่หางานทำ/พร้อมที่จะทำงาน	14.9	0.4	0.5	0.9	3.2	0.3	1.8	-	7.0	0.8	-	-	- Not looking/available for work		
2. กำลังแรงงานที่รอฤดูกาล	-	-	-	-	-	-	-	-	-	-	-	-	2. Seasonally inactive labor force		
ผู้มีอยู่ในกำลังแรงงาน	1,080.4	95.6	298.8	135.4	195.1	134.6	46.6	-	107.0	39.2	22.8	5.4	Persons not in Labor Force		
1. ทำงานบ้าน	541.7	22.5	162.1	87.8	88.1	45.1	29.0	-	64.2	30.0	10.5	2.3	1. Household work		
2. เรียนหนังสือ	202.9	-	-	26.0	81.8	77.0	8.0	-	7.5	2.3	0.3	-	2. Studies		
3. ซักเสื้อผ้า/ไม่สามารถทำงานได้	259.8	72.1	123.0	17.6	15.4	8.6	3.7	-	9.7	2.5	4.9	2.3	3. Too young/old/incapable of work		
4. อื่น ๆ	76.0	1.0	13.7	3.9	9.8	3.9	5.9	-	25.6	4.4	7.0	0.8	4. Others		

1/ รวมอาชีพระยะสั้น 1/ Including Short Course Vocational

ตารางที่ 4 จำนวนผู้มีงานทำ จำแนกตามระดับการศึกษาที่สำเร็จ อาชีพ และเพศ กรุงเทพมหานคร
TABLE 4 EMPLOYED PERSONS BY LEVEL OF EDUCATIONAL ATTAINMENT, OCCUPATION AND SEX, BANGKOK

ไตรมาสที่ 4:2552 : Quarter 4:2009

หน่วยเป็นพัน : In Thousands

อาชีพ OCCUPATION	มัธยมศึกษาตอนปลาย Upper Secondary Level										อุดมศึกษา Higher Level			อื่นๆ Others	ไม่ทราบ Unknown	TOTAL
	รวม None	ไม่มี การศึกษา Less than Elementary	ต่ำกว่า ประถมศึกษา Less than Elementary	ต่ำกว่า มัธยมศึกษา ตอนต้น Lower Secondary	มัธยมศึกษาตอนปลาย Upper Secondary Level			อุดมศึกษา Higher Level								
					สายสามัญ General/ Academic	สายอาชีพ- ศึกษา Vocational Teacher Training	สายอาชีพ- การศึกษา Academic Teacher Training	สายวิชาชีพ Technical Education	สายวิชา- การศึกษา Teacher Training	สายวิชา- การศึกษา Others						
ยอดรวม	3,942.5	65.4	606.2	662.4	406.1	228.8	0.7	1,073.7	241.9	59.7	-	29.4	-	29.4		
1. ผู้บัญญัติกฎหมาย และผู้จัดการ	273.8	-	19.1	11.5	12.8	10.4	-	182.9	20.2	5.4	-	1.1	-	1.1		
2. ผู้ประกอบวิชาชีพด้านต่างๆ	344.1	-	-	0.7	3.5	3.2	-	287.4	20.2	27.2	-	-	-	-		
3. ผู้ประกอบวิชาชีพด้านเทคนิคสาขาต่างๆ และอาชีพที่เกี่ยวข้อง	398.2	0.4	12.9	13.0	27.2	26.6	-	236.3	49.2	5.4	-	1.9	-	1.9		
4. เสมียน	337.8	-	9.2	14.5	47.9	42.8	-	142.2	43.4	6.7	-	2.6	-	2.6		
5. พนักงานบริการและพนักงานในร้านค้า และตลาด	1,032.4	19.0	190.7	169.4	159.4	66.9	-	166.6	58.7	9.0	-	10.4	-	10.4		
6. ผู้ปฏิบัติงานที่มีฝีมือในด้านการเกษตร และการประมง	51.3	0.7	25.0	4.5	5.2	1.4	-	5.8	0.3	0.5	-	0.6	-	0.6		
7. ผู้ปฏิบัติงานด้านความสามารถทางฝีมือ และธุรกิจการค้าที่เกี่ยวข้อง	495.9	10.5	91.3	148.4	50.0	33.8	-	27.6	23.2	2.3	-	5.4	-	5.4		
8. ผู้ปฏิบัติการโรงงานและเครื่องจักร และปฏิบัติงานด้านการประกอบ	515.8	6.3	103.7	151.8	63.7	32.6	0.7	5.3	17.8	1.8	-	4.3	-	4.3		
9. อาชีพขั้นพื้นฐานต่างๆ ในด้านการขาย และการให้บริการ	484.7	28.5	154.4	148.7	36.1	11.3	-	13.0	8.9	0.9	-	2.5	-	2.5		
10. คนงานซึ่งมิได้จำแนกไว้ในหมวดอื่น	8.4	-	-	-	0.4	-	-	6.8	-	0.6	-	0.6	-	0.6		

1/ รวมอาชีวะระยะสั้น 1/ Including Short Course Vocational

ตารางที่ 4 จำนวนผู้มีงานทำ จำแนกตามระดับการศึกษาที่สำเร็จ อาชีพ และเพศ กรุงเทพมหานคร
TABLE 4 EMPLOYED PERSONS BY LEVEL OF EDUCATIONAL ATTAINMENT, OCCUPATION AND SEX, BANGKOK

หน่วยเป็นพัน : In Thousands

อาชีพ Occupation	รวม Total	ไม่มี การศึกษา None	ต่ำกว่า ประถมศึกษา Less than Elementary	ประถมศึกษา Elementary	มัธยมศึกษาตอนปลาย Upper Secondary Level					อุดมศึกษา Higher Level			อื่นๆ Others	ไม่ทราบ Unknown	อาชีพ OCCUPATION
					มัธยมศึกษา ตอนต้น Lower Secondary	สามัญ General/ Academic	สายวิชา- ศึกษา Vocational	สายวิชา- การศึกษา Teacher Training	สายวิชาการ Academic	สายวิชาชีพ Higher Level					
										สายวิชา- ศึกษา Vocational	สายวิชา- การศึกษา Teacher Training	สายวิชา- การศึกษา Technical Education			
ชาย	1,999.8	22.5	297.7	342.3	231.3	132.7	0.7	489.3	121.1	19.3	-	13.5	MALE		
1. ผู้ปฏิบัติงานในราชการระดับอาวุโสและผู้จัดการ	178.1	-	16.7	10.7	10.7	7.4	-	106.3	15.7	0.9	-	0.3	1. Legislators, senior officials and managers		
2. ผู้ประกอบวิชาชีพด้านต่างๆ	166.1	-	-	0.7	2.3	1.6	-	144.6	7.7	8.3	-	-	2. Professionals		
3. ผู้ประกอบวิชาชีพด้านเทคนิคสาขาต่างๆ และอาชีพที่เกี่ยวข้อง	155.2	0.4	6.0	5.7	17.9	12.1	-	80.7	17.8	0.9	-	1.0	3. Technicians and associate professionals		
4. เสมียน	115.7	-	2.3	6.2	23.1	13.1	-	37.1	15.8	0.8	-	1.7	4. Clerks		
5. พนักงานบริการและพนักงานในร้านค้าและตลาด	445.4	8.7	70.3	61.9	71.4	34.6	-	81.8	22.7	3.9	-	4.6	5. Service workers and shop and market sales workers		
6. ผู้ปฏิบัติงานที่มีฝีมือในด้านเกษตรและกิจการประมง	33.9	0.7	15.0	2.2	4.3	1.4	-	3.3	0.3	-	-	0.6	6. Skilled agricultural and fishery workers		
7. ผู้ปฏิบัติงานด้านความงามรวมทั้งมีฝีมือและธุรกิจการค้าที่เกี่ยวข้อง	336.9	4.1	57.3	94.6	33.3	30.7	-	23.2	21.3	2.3	-	2.7	7. Craft and related trades workers		
8. ผู้ปฏิบัติงานโรงงานและเครื่องจักร และผู้ปฏิบัติงานด้านการประกอบ	391.5	4.2	82.5	110.6	50.4	25.4	0.7	4.8	14.7	1.8	-	2.7	8. Plant and machine operators and assemblers		
9. อาชีพขั้นพื้นฐานต่างๆ ในด้านกรขายและการให้บริการ	175.0	4.5	47.6	49.7	17.5	6.4	-	6.1	5.2	0.5	-	-	9. Elementary occupations		
10. คนงานซึ่งไม่ได้เกณฑ์ไปหมวดอื่น	2.0	-	-	-	0.4	-	-	1.6	-	-	-	-	10. Workers not classifiable by occupation		
หญิง	1,942.6	42.8	308.5	320.1	174.9	96.1	-	584.4	120.8	40.4	-	15.9	FEMALE		
1. ผู้ปฏิบัติงานในราชการระดับอาวุโสและผู้จัดการ	95.7	-	2.4	0.8	2.1	2.9	-	76.6	4.5	4.5	-	0.8	1. Legislators, senior officials and managers		
2. ผู้ประกอบวิชาชีพด้านต่างๆ	178.0	-	-	-	1.2	1.6	-	142.8	12.6	18.9	-	-	2. Professionals		
3. ผู้ประกอบวิชาชีพด้านเทคนิคสาขาต่างๆ และอาชีพที่เกี่ยวข้อง	243.1	-	6.8	7.2	9.3	14.5	-	155.6	31.4	4.5	-	0.9	3. Technicians and associate professionals		
4. เสมียน	222.1	-	6.9	8.3	24.8	29.6	-	105.1	27.7	5.9	-	1.0	4. Clerks		
5. พนักงานบริการและพนักงานในร้านค้าและตลาด	587.0	10.3	120.3	107.5	88.0	32.3	-	84.8	36.0	5.1	-	5.9	5. Service workers and shop and market sales workers		
6. ผู้ปฏิบัติงานที่มีฝีมือในด้านเกษตรและกิจการประมง	17.4	-	10.0	2.3	0.9	-	-	2.5	-	0.5	-	-	6. Skilled agricultural and fishery workers		
7. ผู้ปฏิบัติงานด้านความงามรวมทั้งมีฝีมือและธุรกิจการค้าที่เกี่ยวข้อง	159.0	6.4	34.0	53.8	16.7	3.1	-	4.4	1.9	-	-	2.7	7. Craft and related trades workers		
8. ผู้ปฏิบัติงานโรงงานและเครื่องจักร และผู้ปฏิบัติงานด้านการประกอบ	124.3	2.0	21.3	41.2	13.3	7.2	-	0.5	3.1	-	-	1.6	8. Plant and machine operators and assemblers		
9. อาชีพขั้นพื้นฐานต่างๆ ในด้านกรขายและการให้บริการ	309.7	24.0	106.8	99.0	18.6	4.9	-	7.0	3.7	0.4	-	2.5	9. Elementary occupations		
10. คนงานซึ่งไม่ได้เกณฑ์ไปหมวดอื่น	6.4	-	-	-	-	-	-	5.2	-	0.6	-	0.6	10. Workers not classifiable by occupation		

L/ รวมอาชีพระยะสั้น L/ Including Short Course Vocational

ตารางที่ 5 จำนวนผู้มีงานทำ จำแนกตามระดับการศึกษาที่สำเร็จ อุตสาหกรรม และเพศ กรุงเทพมหานคร

TABLE 5 EMPLOYED PERSONS BY LEVEL OF EDUCATIONAL ATTAINMENT, INDUSTRY AND SEX, BANGKOK

อุตสาหกรรม	มัธยมศึกษาตอนปลาย										อุตสาหกรรม			
	รวม	ไม่มี การศึกษา	ต่ำกว่า ประถมศึกษา	ต่ำกว่า มัธยมศึกษา	มัธยมศึกษาตอนต้น			มัธยมศึกษาตอนปลาย			อื่นๆ	ไม่ทราบ	INDUSTRY	
					None	Elementary	Lower	General/ Academic	Vocational Teacher Training	Higher Technical Education				Teacher Training
ยอดรวม	3,942.5	65.4	606.2	662.4	568.2	406.1	228.8	0.7	1,073.7	241.9	59.7	-	29.4	TOTAL
1. เกษตรกรรม การทำสวน ไร่ และ การปศุสัตว์	45.0	0.7	24.5	2.1	5.5	3.1	2.6	-	5.8	0.3	-	-	0.6	1. Agriculture, hunting and forestry
2. การประมง	3.5	-	2.0	0.8	-	0.3	-	-	0.4	-	-	-	-	2. Fishing
3. การทำเหมืองแร่ และเหมืองหิน	0.4	-	-	-	-	-	-	-	0.4	-	-	-	-	3. Mining and quarrying
4. การผลิต	823.6	12.8	108.6	210.3	153.4	93.1	47.5	-	144.8	42.0	6.0	-	5.4	4. Manufacturing
5. การไฟฟ้า ก๊าซ และการประปา	13.6	-	1.4	-	-	-	1.5	-	9.0	1.7	-	-	-	5. Electricity, gas and water supply
6. การก่อสร้าง	158.6	3.6	31.4	27.6	23.0	8.1	5.8	-	43.3	12.1	1.7	-	2.1	6. Construction
7. การขายส่ง การขายปลีก การซ่อมแซมยานยนต์ รถจักรยานยนต์ ของใช้ส่วนบุคคล และของใช้ในครัวเรือน	953.7	10.9	132.3	129.2	132.4	115.4	76.5	-	268.7	69.3	8.5	-	10.5	7. Wholesale and retail trade, repair of motor vehicles motorcycles and personal and household goods
8. โรงแรม และภัตตาคาร	477.1	10.2	116.5	93.3	95.7	64.3	26.9	-	40.5	24.1	2.5	-	3.0	8. Hotel and restaurants
9. การขนส่ง สถานที่เก็บสินค้า และการคมนาคม	348.9	2.8	62.4	65.6	61.5	31.4	19.5	0.7	80.4	18.8	2.6	-	3.1	9. Transport, storage and communication
10. การเป็นสื่อกลางทางการเงิน	132.7	0.4	0.4	4.1	2.7	5.1	7.1	-	101.3	8.9	2.3	-	0.3	10. Financial intermediation
11. กิจกรรมด้านอสังหาริมทรัพย์ การให้เช่า และกิจกรรมทางธุรกิจ	320.5	7.6	43.0	45.3	29.3	28.3	11.3	-	131.3	18.4	3.4	-	2.5	11. Real estate, renting and business activities
12. การบริหารราชการ และการป้องกันประเทศ	169.4	-	12.6	4.4	14.8	9.2	16.1	-	94.6	13.1	4.6	-	-	12. Public administration and defence, compulsory social security
รวมทั้งการประกันสังคมภาคบังคับ														
13. การศึกษา	136.5	1.2	4.7	2.1	8.9	7.9	2.2	-	76.5	7.3	25.7	-	-	13. Education
14. งานด้านสุขภาพ และงานสังคมสงเคราะห์	92.2	-	8.4	11.7	11.2	11.4	4.2	-	30.1	14.9	0.5	-	-	14. Health and social work
15. กิจกรรมด้านบริการชุมชน สังคม และการบริการส่วนบุคคลอื่นๆ	160.1	3.7	26.0	32.5	23.4	22.5	5.2	-	37.3	8.7	0.8	-	-	15. Other community, social and personal service activity
16. ลูกจ้างในครัวเรือนส่วนบุคคล	88.6	11.6	31.3	32.7	5.4	4.9	0.8	-	0.4	0.3	0.5	-	0.8	16. Private households with employed persons
17. องค์กรระหว่างประเทศและองค์การต่างประเทศอื่นๆ และสมาชิก	1.3	-	-	0.7	0.7	-	-	-	-	-	-	-	-	17. Extra-territorial organizations and bodies
18. ไม่ทราบ	16.8	-	0.7	-	0.6	1.5	1.6	-	8.9	2.0	0.6	-	1.0	18. Unknown

I/ รวมอาชีพระยะสั้น I/ Including Short Course Vocational

ตารางที่ 5 จำนวนผู้รับงานทำ อับเขตตามระดับการศึกษาที่สำเร็จ อุตสาหกรรม และเพศ กรุงเทพมหานคร

TABLE 5 EMPLOYED PERSONS BY LEVEL OF EDUCATIONAL ATTAINMENT, INDUSTRY AND SEX, BANGKOK

อุตสาหกรรม Industry	รวม Total	ไม่มี การศึกษา None	ต่ำกว่า ประถมศึกษา Less than Elementary	ประถมศึกษา Elementary	ประถมศึกษา รวม Elementary Total	มัธยมศึกษา ตอนต้น Lower Secondary	มัธยมศึกษาตอนปลาย Upper Secondary Level				อุดมศึกษา Higher Level			อื่นๆ Others	ไม่ทราบ Unknown	INDUSTRY
							สามัญ General/ Academic	สายอาชีพ Vocational	สายวิชา- การศึกษา Teacher Training	สายวิชา- การศึกษา Teacher Training	สายวิชาการ Academic	สายวิชาชีพ Technical Education	สายวิชา- การศึกษา Teacher Training			
ชาย Male	1,999.8	22.5	297.7	342.3	329.4	231.3	132.7	0.7	489.3	121.1	19.3	-	13.5	MALE		
1. เภสัชกร การล่าสัตว์ และการป่าไม้	30.2	0.7	15.2	0.8	4.3	2.7	2.3	-	3.3	0.3	-	-	0.6	1. Agriculture, hunting and forestry		
2. การประมง	2.7	-	1.2	0.8	-	0.3	-	-	0.4	-	-	-	-	2. Fishing		
3. การทำเหมืองแร่ และเหมืองหิน	0.4	-	-	-	-	-	-	-	0.4	-	-	-	-	3. Mining and quarrying		
4. การผลิต	403.7	4.7	46.7	104.2	75.2	50.6	27.9	-	66.9	23.1	2.4	-	2.1	4. Manufacturing		
5. การไฟฟ้า ก๊าซ และการประปา	9.7	-	1.4	-	-	-	1.0	-	6.1	1.2	-	-	-	5. Electricity, gas and water supply		
6. การก่อสร้าง	133.6	1.6	28.6	26.0	20.9	8.1	4.7	-	30.1	11.1	1.0	-	1.6	6. Construction		
7. การขายส่ง การขายปลีก การซ่อมแซมยานยนต์ รถจักรยานยนต์ ของใช้ส่วนบุคคล และของใช้ ในครัวเรือน	509.0	5.8	67.0	75.7	86.7	63.6	40.8	-	126.9	34.3	3.5	-	4.7	7. Wholesale and retail trade, repair of motor vehicles motorcycles and personal and household goods		
8. โรงแรมและภัตตาคาร	179.3	2.2	43.9	27.7	34.6	31.0	12.5	-	16.0	8.8	2.0	-	0.6	8. Hotel and restaurants		
9. การขนส่ง สถานที่ยิมยิมกีฬา และการคมนาคม	263.9	2.1	55.7	60.1	55.4	27.8	17.3	0.7	29.2	12.9	0.7	-	2.1	9. Transport, storage and communication		
10. การเป็นสื่อทางมวลชน	62.5	0.4	-	2.2	2.3	4.4	3.6	-	43.6	6.1	-	-	-	10. Financial intermediation		
11. กิจกรรมด้านสันทนาการ กีฬา และการบริการส่วนบุคคลอื่นๆ	169.5	3.7	17.6	24.5	22.0	18.2	6.8	-	64.3	10.1	0.5	-	2.0	11. Real estate, renting and business activities		
12. การบริหารราชการ และภารกิจอื่นประเภท รวมทั้งการประกันสังคมฉบับต้น	86.9	-	6.3	3.2	10.5	7.2	9.2	-	45.3	4.1	1.1	-	-	12. Public administration and defence, compulsory social security		
13. การศึกษา	43.0	-	2.6	1.0	2.9	1.8	0.4	-	25.1	1.6	7.6	-	-	13. Education		
14. งานด้านสุขภาพ และงานสังคมสงเคราะห์	22.7	-	1.8	0.9	2.2	5.3	2.0	-	9.1	1.4	-	-	-	14. Health and social work		
15. กิจกรรมด้านบริการชุมชน สังคม และการบริการส่วนบุคคลอื่นๆ	65.0	0.9	7.0	11.6	10.5	9.1	2.6	-	18.4	5.0	-	-	-	15. Other community, social and personal service activity		
16. ผู้จ้างในครัวเรือนส่วนบุคคล	8.2	0.6	2.0	3.0	1.3	0.5	0.3	-	-	-	0.5	-	-	16. Private households with employed persons		
17. องค์การระหว่างประเทศขององค์การต่างประเทศ อื่นๆ และสมาชิก	0.7	-	-	0.7	-	-	-	-	-	-	-	-	-	17. Extra-territorial organizations and bodies		
18. ไม่ทราบ	9.1	-	0.7	-	0.6	0.7	1.6	-	4.2	1.3	-	-	-	18. Unknown		
หญิง Female	1,942.6	42.8	308.5	320.1	238.8	174.9	96.1	-	584.4	120.8	40.4	-	15.9	FEMALE		
1. เภสัชกร การล่าสัตว์ และการป่าไม้	14.9	-	9.3	1.3	1.2	0.4	0.3	-	2.5	-	-	-	-	1. Agriculture, hunting and forestry		
2. การประมง	0.8	-	0.8	-	-	-	-	-	-	-	-	-	-	2. Fishing		
3. การทำเหมืองแร่ และเหมืองหิน	-	-	-	-	-	-	-	-	-	-	-	-	-	3. Mining and quarrying		
4. การผลิต	419.9	8.0	61.9	106.0	78.3	42.4	19.7	-	77.9	18.9	3.5	-	3.3	4. Manufacturing		
5. การไฟฟ้า ก๊าซ และการประปา	3.9	-	-	-	-	-	0.5	-	2.8	0.5	-	-	-	5. Electricity, gas and water supply		
5. การก่อสร้าง	25.1	2.1	2.8	1.6	2.1	-	1.1	-	13.2	1.0	0.7	-	0.6	6. Construction		
7. การขายส่ง การขายปลีก การซ่อมแซมยานยนต์ รถจักรยานยนต์ ของใช้ส่วนบุคคล และของใช้ ในครัวเรือน	444.7	5.0	65.3	53.5	45.7	51.8	35.7	-	141.8	35.0	5.0	-	5.8	7. Wholesale and retail trade, repair of motor vehicles motorcycles and personal and household goods		
8. โรงแรมและภัตตาคาร	297.8	8.1	72.6	65.6	61.1	33.3	14.4	-	24.6	15.4	0.5	-	2.4	8. Hotel and restaurants		
9. การขนส่ง สถานที่ยิมยิมกีฬา และการคมนาคม	85.0	0.7	6.7	5.6	6.1	3.6	2.2	-	51.2	6.0	1.9	-	1.1	9. Transport, storage and communication		
10. การเป็นสื่อกลางทางมวลชน	70.2	-	0.4	2.0	0.4	0.8	3.5	-	57.7	2.8	2.3	-	0.3	10. Financial intermediation		
11. กิจกรรมด้านสันทนาการ กีฬา และการบริการส่วนบุคคลอื่นๆ	151.0	3.9	25.5	20.8	7.2	10.1	4.6	-	67.0	8.4	3.0	-	0.6	11. Real estate, renting and business activities		
12. การบริหารราชการ และภารกิจอื่นประเภท รวมทั้งการประกันสังคมฉบับต้น	82.5	-	6.3	1.3	4.3	2.0	6.9	-	49.2	9.0	3.5	-	-	12. Public administration and defence, compulsory social security		
13. การศึกษา	93.5	1.2	2.1	1.1	5.9	6.0	1.8	-	51.4	5.8	18.2	-	-	13. Education		
14. งานด้านสุขภาพ และงานสังคมสงเคราะห์	69.6	-	6.5	10.9	8.9	6.0	2.2	-	21.0	13.5	0.5	-	-	14. Health and social work		
15. กิจกรรมด้านบริการชุมชน สังคม และการบริการส่วนบุคคลอื่นๆ	95.1	2.9	18.9	20.9	12.9	13.4	2.6	-	18.9	3.8	0.8	-	-	15. Other community, social and personal service activity		
16. ผู้จ้างในครัวเรือนส่วนบุคคล	80.5	11.0	29.3	29.7	4.1	4.4	0.5	-	0.4	0.3	-	-	0.8	16. Private households with employed persons		
17. องค์การระหว่างประเทศขององค์การต่างประเทศ อื่นๆ และสมาชิก	0.7	-	-	-	0.7	-	-	-	-	-	-	-	-	17. Extra-territorial organizations and bodies		
18. ไม่ทราบ	7.7	-	-	-	-	0.7	-	-	4.8	0.6	0.6	-	1.0	18. Unknown		

รวมอาชีพระยะสั้น / Including Short Course Vocational

ตารางที่ 6 จำนวนผู้มีงานทำ จำแนกตามสถานภาพทำงาน อาชีพ และเพศ กรุงเทพมหานคร

TABLE 6 EMPLOYED PERSONS BY WORK STATUS, OCCUPATION AND SEX, BANGKOK

ไตรมาสที่ 4/2552 : Quarter 4/2009

หน่วยเป็นพัน : In Thousands

อาชีพ	สถานภาพการทำงาน Work Status							TOTAL	OCCUPATION
	รวม	นายจ้าง	ลูกจ้างรัฐบาล	ลูกจ้างเอกชน	ทำงานส่วนตัว	ช่วยธุรกิจครอบครัว	การรวมกลุ่ม		
	Total	Employer	Government Employee	Private Employee	Own Account Worker	Unpaid Family Worker	Members of Producers' Cooperatives		
ยอดรวม	3,942.5	187.6	411.6	2,197.0	828.1	318.2	-	318.2	
1. ผู้ปฏิบัติกฎหมายข้าราชการระดับอาวุโสและผู้จัดการ	273.8	104.1	19.3	148.7	-	1.7	-	1.7	1. Legislators, senior officials and managers
2. ผู้ประกอบวิชาชีพด้านต่างๆ	344.1	3.7	124.9	190.9	21.9	2.7	-	2.7	2. Professionals
3. ผู้ประกอบวิชาชีพด้านเทคนิคสาขาต่างๆ และอาชีพที่เกี่ยวข้อง	398.2	5.1	56.9	303.9	18.8	13.5	-	13.5	3. Technicians and associate professionals
4. เสมียน	337.8	-	73.5	245.0	4.5	14.8	-	14.8	4. Clerks
5. พนักงานบริการและพนักงานในร้านค้าและตลาด	1,032.4	42.5	31.4	345.1	418.8	194.8	-	194.8	5. Service workers and shop and market sales workers
6. ผู้ปฏิบัติงานที่มีฝีมือในด้านการเกษตรและการประมง	51.3	1.1	3.4	8.8	21.1	16.9	-	16.9	6. Skilled agricultural and fishery workers
7. ผู้ปฏิบัติงานด้านความสามารถทางฝีมือและธุรกิจการค้าที่เกี่ยวข้อง	495.9	26.1	23.8	324.2	84.7	37.2	-	37.2	7. Craft and related trades workers
8. ผู้ปฏิบัติการโรงงานและเครื่องจักรและผู้ปฏิบัติงานด้านการประกอบ	515.8	0.9	27.3	325.4	161.7	0.5	-	0.5	8. Plant and machine operators and assemblers
9. อาชีพขั้นพื้นฐานต่างๆ ในด้านการขายและการให้บริการ	484.7	4.2	46.5	301.2	96.6	36.1	-	36.1	9. Elementary occupations
10. คนงานซึ่งมิได้แนกไว้ในหมวดอื่น	8.4	-	4.5	3.8	-	-	-	-	10. Workers not classifiable by occupation

ตารางที่ 6 จำนวนผู้มีงานทำ จำแนกตามสถานภาพทำงาน อาชีพ และเพศ กรุงเทพมหานคร

TABLE 6 EMPLOYED PERSONS BY WORK STATUS, OCCUPATION AND SEX, BANGKOK

อาชีพ	สถานภาพการทำงาน Work Status										รวม	การรวมกลุ่ม Members of Producers' Cooperatives	อาชีพ Occupation	
	นายจ้าง		ลูกจ้างรัฐบาล		ลูกจ้างเอกชน		ทำงานส่วนตัว		ช่วยเหลือครอบครัว					MALE
	Employer	Government Employee	Private Employee	Own Account Worker	Unpaid Family Worker	Worker								
ชาย	1,999.8	206.1	1,060.5	483.9	108.9	-	-	-	-	-	1,999.8	-	1. Legislators, senior officials and managers	
1. ผู้บัญญัติกฎหมาย ข้าราชการระดับอาวุโสและผู้จัดการ	178.1	12.7	82.5	-	0.4	-	-	-	-	-	178.1	-	2. Professionals	
2. ผู้ประกอบวิชาชีพด้านต่างๆ	166.1	52.6	94.6	15.5	1.1	-	-	-	-	-	166.1	-	3. Technicians and associate professionals	
3. ผู้ประกอบวิชาชีพด้านเทคนิคสาขาต่างๆ และอาชีพที่เกี่ยวข้อง	155.2	22.9	113.7	11.4	3.0	-	-	-	-	-	155.2	-	4. Clerks	
4. เสมียน	115.7	28.4	81.6	1.5	4.2	-	-	-	-	-	115.7	-	5. Service workers and shop and market sales workers	
5. พนักงานบริการและพนักงานรับน้ำก่ำและตลาด	445.4	16.0	158.2	178.7	68.4	-	-	-	-	-	445.4	-	6. Skilled agricultural and fishery workers	
6. ผู้ปฏิบัติงานที่มีฝีมือในด้านเกษตรกรรมและการประมง	33.9	1.4	7.0	17.9	6.6	-	-	-	-	-	33.9	-	7. Craft and related trades workers	
7. ผู้ปฏิบัติงานด้านความงามรถทางฝีมือและธุรกิจการค้าที่เกี่ยวข้อง	336.9	22.1	223.2	53.8	15.0	-	-	-	-	-	336.9	-	8. Plant and machine operators and assemblers	
8. ผู้ปฏิบัติการ โรงงานและเครื่องจักร และผู้ปฏิบัติงานด้านการประกอบ	391.5	25.3	212.6	152.8	0.5	-	-	-	-	-	391.5	-	9. Elementary occupations	
9. อาชีพขั้นพื้นฐานต่างๆ ในด้านการขายและการให้บริการ	175.0	24.3	85.8	52.4	9.7	-	-	-	-	-	175.0	-	10. Workers not classifiable by occupation	
10. คนงานซึ่งมิได้จำแนกไว้ในหมวดอื่น	2.0	0.6	1.4	-	-	-	-	-	-	-	2.0	-		
หญิง	1,942.6	205.4	1,136.6	344.1	209.3	-	-	-	-	-	1,942.6	-	FEMALE	
1. ผู้บัญญัติกฎหมาย ข้าราชการระดับอาวุโสและผู้จัดการ	95.7	6.7	66.3	-	1.3	-	-	-	-	-	95.7	-	1. Legislators, senior officials and managers	
2. ผู้ประกอบวิชาชีพด้านต่างๆ	178.0	72.3	96.2	6.4	1.6	-	-	-	-	-	178.0	-	2. Professionals	
3. ผู้ประกอบวิชาชีพด้านเทคนิคสาขาต่างๆ และอาชีพที่เกี่ยวข้อง	243.1	34.0	190.2	7.4	10.6	-	-	-	-	-	243.1	-	3. Technicians and associate professionals	
4. เสมียน	222.1	45.1	163.3	3.0	10.6	-	-	-	-	-	222.1	-	4. Clerks	
5. พนักงานบริการและพนักงานในร้านค้าและตลาด	587.0	15.3	186.9	240.1	126.4	-	-	-	-	-	587.0	-	5. Service workers and shop and market sales workers	
6. ผู้ปฏิบัติงานที่มีฝีมือในด้านเกษตรกรรมและการประมง	17.4	2.1	1.8	3.2	10.3	-	-	-	-	-	17.4	-	6. Skilled agricultural and fishery workers	
7. ผู้ปฏิบัติงานด้านความงามรถทางฝีมือและธุรกิจการค้าที่เกี่ยวข้อง	159.0	1.7	101.1	30.9	22.1	-	-	-	-	-	159.0	-	7. Craft and related trades workers	
8. ผู้ปฏิบัติการ โรงงานและเครื่องจักร และผู้ปฏิบัติงานด้านการประกอบ	124.3	2.1	112.9	8.9	-	-	-	-	-	-	124.3	-	8. Plant and machine operators and assemblers	
9. อาชีพขั้นพื้นฐานต่างๆ ในด้านการขายและการให้บริการ	309.7	22.3	215.4	44.3	26.4	-	-	-	-	-	309.7	-	9. Elementary occupations	
10. คนงานซึ่งมิได้จำแนกไว้ในหมวดอื่น	6.4	4.0	2.4	-	-	-	-	-	-	-	6.4	-	10. Workers not classifiable by occupation	

ไตรมาสที่ 4/2552 : Quarter 4/2009

หน่วยเป็นพัน : In Thousands

ตารางที่ 7 จำนวนผู้มีงานทำ จำแนกตามสถานภาพทำงาน อุตสาหกรรม และเพศ กรุงเทพมหานคร
 TABLE 7 EMPLOYED PERSONS BY WORK STATUS, INDUSTRY AND SEX, BANGKOK

ไตรมาสที่ 4/2552 : Quarter 4/2009

หน่วยเป็นพัน : In Thousands

อุตสาหกรรม	สถานภาพการทำงาน Work Status					รวม	INDUSTRY
	นายจ้าง	ลูกจ้างรัฐบาล	ลูกจ้างเอกชน	ทำงานส่วนตัว	ช่วยธุรกิจครอบครัว		
	Employer	Government Employee	Private Employee	Own Account Worker	Unpaid Family Worker	Members of Producers' Cooperatives	
ยอดรวม	187.6	411.6	2,197.0	828.1	318.2	-	TOTAL
1. เกษตรกรรม การล่าสัตว์ และการป่าไม้	2.0	0.9	6.6	19.8	15.8	-	1. Agriculture, hunting and forestry
2. การประมง	0.4	-	1.6	0.8	0.7	-	2. Fishing
3. การทำเหมืองแร่ และเหมืองหิน	-	0.4	-	-	-	-	3. Mining and quarrying
4. การผลิต	34.0	10.6	682.0	54.2	42.8	-	4. Manufacturing
5. การไฟฟ้า ก๊าซ และการประปา	-	11.0	2.5	-	-	-	5. Electricity, gas and water supply
6. การก่อสร้าง	36.1	1.3	102.2	13.8	5.3	-	6. Construction
7. การขายส่ง การขายปลีก การซ่อมแซมยานยนต์ รถจักรยานยนต์ ของใช้ส่วนบุคคล และของใช้ในครัวเรือน	67.0	1.4	472.5	281.5	131.4	-	7. Wholesale and retail trade, repair of motor vehicles motorcycles and personal and household goods
8. โรงแรม และภัตตาคาร	18.3	0.8	152.7	202.0	103.3	-	8. Hotel and restaurants
9. การขนส่ง สถานที่เก็บสินค้า และการคมนาคม	3.7	62.4	118.3	162.5	2.0	-	9. Transport, storage and communication
10. การเป็นสื่อกลางทางการเงิน	-	12.9	119.8	-	-	-	10. Financial intermediation
11. กิจการด้านอสังหาริมทรัพย์ การให้เช่า และกิจกรรมทางธุรกิจ	17.0	7.5	257.4	32.0	6.7	-	11. Real estate, renting and business activities
12. การบริหารราชการ และการป้องกันประเทศ รวมทั้งการประกันสังคมภาคบังคับ	-	168.6	0.8	-	-	-	12. Public administration and defence, compulsory social security
13. การศึกษา	1.5	76.4	52.3	5.9	0.4	-	13. Education
14. งานด้านสุขภาพ และงานสังคมสงเคราะห์	1.5	30.4	54.5	4.5	1.3	-	14. Health and social work
15. กิจกรรมด้านบริการชุมชน สังคม และการบริการส่วนบุคคลอื่นๆ	6.2	26.4	67.8	51.0	8.6	-	15. Other community, social and personal service activity
16. ลูกจ้างในครัวเรือนส่วนบุคคล	-	-	88.6	-	-	-	16. Private households with employed person
17. องค์การระหว่างประเทศและองค์การต่างประเทศ อื่นๆ และสมาชิก	-	-	1.3	-	-	-	17. Extra-territorial organizations and bodies
18. ไม่ทราบ	-	0.6	16.2	-	-	-	18. Unknown

ตารางที่ 7 จำนวนผู้จ้างทำ งานตามสถานภาพทาง อาชีพอุตสาหกรรม และเพศ กรุงเทพมหานคร
 TABLE 7 EMPLOYED PERSONS BY WORK STATUS, INDUSTRY AND SEX, BANGKOK METROPOLIS

อุตสาหกรรม	สถานภาพทางงาน Work Status						INDUSTRY
	รวม	นายจ้าง	ลูกจ้างรัฐบาล	ลูกจ้างเอกชน	ทำงานส่วนตัว	ช่วยธุรกิจครอบครัว	
	Employer	Government Employee	Private Employee	Own Account Worker	Unpaid Family Worker	Members of Producers' Cooperatives	
ชาย	1,999.8	206.1	1,060.5	483.9	108.9	-	MALE
1. เกษตรกรรม การล่าสัตว์ และการป่าไม้	30.2	0.9	4.4	16.6	6.3	-	1. Agriculture, hunting and forestry
2. การประมง	2.7	-	1.2	0.8	0.3	-	2. Fishing
3. การทำเหมืองแร่ และหินงอกหินย้อย	0.4	0.4	-	-	-	-	3. Mining and quarrying
4. การผลิต	403.7	9.7	327.6	23.1	16.3	-	4. Manufacturing
5. การไฟฟ้า ก๊าซ และการประปา	9.7	8.9	0.8	-	-	-	5. Electricity, gas and water supply
6. การก่อสร้าง	133.6	1.3	84.1	13.8	1.6	-	6. Construction
7. การขายส่ง การขายปลีก การซ่อมแซมยานยนต์ รถจักรยานยนต์ ของใช้ส่วนบุคคล และของใช้ในครัวเรือน	509.0	0.4	257.2	147.0	51.5	-	7. Wholesale and retail trade, repair of motor vehicles motorcycles and personal and household goods
8. โรงแรมและภัตตาคาร	179.3	-	58.8	85.9	26.5	-	8. Hotel and restaurants
9. การขนส่ง สถานีขนส่งสินค้า และการคมนาคม	263.9	41.4	66.1	153.1	1.4	-	9. Transport, storage and communication
10. การเป็นสื่อกลางทางการเงิน	62.5	5.5	57.0	-	-	-	10. Financial intermediation
11. กิจกรรมด้านอสังหาริมทรัพย์ การให้เช่า และกิจกรรมทางธุรกิจ	169.5	1.7	132.4	20.8	2.7	-	11. Real estate, renting and business activities
12. การบริหารราชการ และการป้องกันประเทศ รวมทั้งการประกันสังคมภาคบังคับ	86.9	86.9	-	-	-	-	12. Public administration and defence, compulsory social security
13. การศึกษา	43.0	26.6	11.2	4.3	-	-	13. Education
14. งานด้านสุขภาพ และงานสังคมสงเคราะห์	22.7	8.9	12.5	0.3	-	-	14. Health and social work
15. กิจกรรมด้านบริการชุมชน สังคมและการบริการส่วนบุคคลอื่นๆ	65.0	13.6	29.5	18.4	2.4	-	15. Other community, social and personal service activity
16. ผู้จ้างในครัวเรือนส่วนบุคคล	8.2	-	8.2	-	-	-	16. Private households with employed persons
17. องค์การระหว่างประเทศและองค์การต่างประเทศ อื่นๆ และสมาชิก	0.7	-	0.7	-	-	-	17. Extra-territorial organizations and bodies
18. ไม่ทราบ	9.1	-	9.1	-	-	-	18. Unknown
หญิง	1,942.6	205.4	1,136.6	344.1	209.3	-	FEMALE
1. เกษตรกรรม การล่าสัตว์ และการป่าไม้	14.9	-	2.2	3.2	9.5	-	1. Agriculture, hunting and forestry
2. การประมง	0.8	-	0.4	-	0.4	-	2. Fishing
3. การทำเหมืองแร่ และหินงอกหินย้อย	-	-	-	-	-	-	3. Mining and quarrying
4. การผลิต	419.9	0.9	354.3	31.2	26.5	-	4. Manufacturing
5. การไฟฟ้า ก๊าซ และการประปา	3.9	2.1	1.8	-	-	-	5. Electricity, gas and water supply
6. การก่อสร้าง	25.1	-	18.1	-	3.7	-	6. Construction
7. การขายส่ง การขายปลีก การซ่อมแซมยานยนต์ รถจักรยานยนต์ ของใช้ส่วนบุคคล และของใช้ในครัวเรือน	444.7	1.0	215.3	134.6	79.9	-	7. Wholesale and retail trade, repair of motor vehicles motorcycles and personal and household goods
8. โรงแรมและภัตตาคาร	297.8	0.8	93.9	116.1	76.8	-	8. Hotel and restaurants
9. การขนส่ง สถานีขนส่งสินค้า และการคมนาคม	85.0	21.1	52.2	9.4	0.7	-	9. Transport, storage and communication
10. การเป็นสื่อกลางทางการเงิน	70.2	7.4	62.8	-	-	-	10. Financial intermediation
11. กิจกรรมด้านอสังหาริมทรัพย์ การให้เช่า และกิจกรรมทางธุรกิจ	151.0	5.8	125.1	11.1	4.0	-	11. Real estate, renting and business activities
12. การบริหารราชการ และการป้องกันประเทศ รวมทั้งการประกันสังคมภาคบังคับ	82.5	81.7	0.8	-	-	-	12. Public administration and defence, compulsory social security
13. การศึกษา	93.5	49.8	41.2	1.7	0.4	-	13. Education
14. งานด้านสุขภาพ และงานสังคมสงเคราะห์	69.6	0.6	42.0	4.2	1.3	-	14. Health and social work
15. กิจกรรมด้านบริการชุมชน สังคมและการบริการส่วนบุคคลอื่นๆ	95.1	12.8	38.3	32.7	6.3	-	15. Other community, social and personal service activity
16. ผู้จ้างในครัวเรือนส่วนบุคคล	80.5	-	80.5	-	-	-	16. Private households with employed persons
17. องค์การระหว่างประเทศและองค์การต่างประเทศ อื่นๆ และสมาชิก	0.7	-	0.7	-	-	-	17. Extra-territorial organizations and bodies
18. ไม่ทราบ	7.7	0.6	7.1	-	-	-	18. Unknown

ตารางที่ 8 จำนวนผู้มีงานทำ จำแนกตามอาชีพ จำนวนชั่วโมงทำงานต่อสัปดาห์ การมีเวลาเหลือพอและต้องการทำงานเพิ่มขึ้น และเพศ กรุงเทพมหานคร

TABLE 8 EMPLOYED PERSONS BY OCCUPATION, HOURS WORKED PER WEEK, AVAILABILITY FOR ADDITIONAL WORK AND SEX, BANGKOK METROPOLIS

ไตรมาสที่ 4:2552 : Quarter 4:2009

หน่วยเป็นพัน : In Thousands

จำนวนชั่วโมงทำงาน เพศ และ การมีเวลาเหลือพอ และต้องการทำงานเพิ่มขึ้น	อาชีพ Occupation											HOURS WORKED, SEX AND AVAILABILITY FOR ADDITIONAL WORK
	รวม ผู้มีคุณลักษณะ และผู้จัดการ & Managers	วิชาชีพ ด้านต่างๆ Profes- sional	วิชาชีพ ด้านเทคนิค Technicians	เสมียน Clerks	พนักงาน บริการ Service Workers	ด้านการเกษตร และประมง Agricultural & Fishery	สามารถทางฝีมือ & related trades	ด้านความ สามารถทางฝีมือ Craft	ผู้ปฏิบัติงาน โรงงานเครื่องจักร Plant & Machine operators	อาชีพอื่น Elementary occupations	คนงานซึ่งมี ข้อจำกัด ในหมวดอื่น Not classifiable	
ยอดรวม	3,942.5	273.8	344.1	398.2	337.8	1,032.4	51.3	495.9	515.8	484.7	8.4	8.4
มี	11.3	-	-	0.3	-	3.8	-	0.9	1.6	4.9	-	Available
ไม่มี	3,931.1	273.8	344.1	398.0	337.8	1,028.7	51.3	495.0	514.2	479.9	8.4	Not available
มีงานประจำแต่ไม่ได้ทำงาน	7.2	0.7	-	-	-	2.0	-	1.1	1.5	1.8	-	With job not work
มี	1.6	-	-	-	-	0.4	-	-	-	1.3	-	Available
ไม่มี	5.6	0.7	-	-	-	1.7	-	1.1	1.5	0.6	-	Not available
1-9 ชั่วโมง	1.0	-	0.3	-	-	0.7	-	-	-	-	-	1-9 hours
มี	-	-	-	-	-	-	-	-	-	-	-	Available
ไม่มี	1.0	-	0.3	-	-	0.7	-	-	-	-	-	Not available
10-19 ชั่วโมง	8.1	1.1	3.8	0.5	-	1.9	-	-	0.9	-	-	10-19 hours
มี	-	-	-	-	-	-	-	-	-	-	-	Available
ไม่มี	8.1	1.1	3.8	0.5	-	1.9	-	-	0.9	-	-	Not available
20-29 ชั่วโมง	39.0	3.2	8.0	4.5	1.1	13.7	-	4.0	0.5	3.4	0.7	20-29 hours
มี	1.3	-	-	-	-	0.8	-	0.5	-	-	-	Available
ไม่มี	37.7	3.2	8.0	4.5	1.1	12.9	-	3.5	0.5	3.4	0.7	Not available
30-34 ชั่วโมง	68.3	6.6	7.3	3.9	3.3	24.4	1.5	6.1	8.3	6.9	-	30-34 hours
มี	-	-	-	-	-	-	-	-	-	-	-	Available
ไม่มี	68.3	6.6	7.3	3.9	3.3	24.4	1.5	6.1	8.3	6.9	-	Not available
35-39 ชั่วโมง	294.6	14.2	99.5	42.0	48.0	34.4	3.2	14.6	12.1	24.2	2.5	35-39 hours
มี	0.5	-	-	-	-	-	-	-	-	0.5	-	Available
ไม่มี	294.1	14.2	99.5	42.0	48.0	34.4	3.2	14.6	12.1	23.8	2.5	Not available
40-49 ชั่วโมง	2,278.9	215.6	210.7	313.0	250.9	395.2	23.2	338.9	285.2	240.9	5.2	40-49 hours
มี	5.1	-	-	0.3	-	1.7	-	-	-	3.1	-	Available
ไม่มี	2,273.8	215.6	210.7	312.8	250.9	393.5	23.2	338.9	285.2	237.7	5.2	Not available
50 ชั่วโมงขึ้นไป	1,245.4	32.5	14.6	34.3	34.5	560.1	23.4	131.2	207.3	207.5	-	50 hours and over
มี	2.9	-	-	-	-	0.9	-	0.4	1.6	-	-	Available
ไม่มี	1,242.6	32.5	14.6	34.3	34.5	559.2	23.4	130.8	205.8	207.5	-	Not available

ตารางที่ 8 จำนวนผู้มีงานทำ จำนวนคนต่ออาชีพ จำนวนชั่วโมงทำงานต่อสัปดาห์ การมีงานหรือพอและต้องการทำงานเพิ่มขึ้น และเพศ กรุงเทพมหานคร
 TABLE 8 EMPLOYED PERSONS BY OCCUPATION, HOURS WORKED PER WEEK, AVAILABILITY FOR ADDITIONAL WORK AND SEX, BANGKOK METROPOLIS

ไตรมาสที่ 4/2552 : Quarter 4/2009

หน่วยเป็นพัน : In Thousands

จำนวนชั่วโมงทำงาน เพศและ การมีงานหรือพอ และต้องการทำงานเพิ่มขึ้น	รวม	ผู้บัญญัติกฎหมาย และผู้จัดการ Legislators & Managers	วิชาชีพ ด้านต่างๆ Professional	วิชาชีพ ด้านเทคนิค Technicians	เสมียน Clerks	พนักงาน บริการ Service Workers	อาชีพ Occupation			ผู้ปฏิบัติงาน โรงงานเครื่องจักร Plant & Machine operators	อาชีพอื่น Elementary occupations	คนงานซึ่งมี ไม่เข้าข่าย ในหมวดอื่น Not classifiable	HOURS WORKED, SEX AND AVAILABILITY FOR ADDITIONAL WORK
							ด้านเกษตร และประมง Agricultural & Fishery	ช่างเทคนิค และช่างฝีมือ Craft & related trades	ด้านความ สามารถช่าง Craft				
ชาย	1,999.8	178.1	166.1	155.2	115.7	445.4	33.9	336.9	391.5	175.0	2.0	MALE	
มี	5.4	-	-	0.3	-	1.6	-	0.9	1.0	1.7	-	Available	
ไม่มี	1,994.4	178.1	166.1	154.9	115.7	443.9	33.9	336.0	390.5	173.3	2.0	Not available	
ต้องการงานเพิ่มขึ้น	4.6	-	-	-	-	1.3	-	1.1	0.9	1.3	-	With job not work	
มี	1.3	-	-	-	-	-	-	-	-	1.3	-	Available	
ไม่มี	3.3	-	-	-	-	1.3	-	1.1	0.9	-	-	Not available	
1-9 ชั่วโมง	0.6	-	0.3	-	-	0.3	-	-	-	-	-	Available 1-9 hours	
มี	-	-	-	-	-	-	-	-	-	-	-	Available	
ไม่มี	0.6	-	0.3	-	-	0.3	-	-	-	-	-	Not available	
10-19 ชั่วโมง	5.9	1.1	2.5	0.5	-	0.9	-	-	0.9	-	-	Available 10-19 hours	
มี	-	-	-	-	-	-	-	-	-	-	-	Available	
ไม่มี	5.9	1.1	2.5	0.5	-	0.9	-	-	0.9	-	-	Not available	
20-29 ชั่วโมง	16.2	2.6	4.3	2.2	-	4.2	-	2.0	0.5	0.5	-	Available 20-29 hours	
มี	0.5	-	-	-	-	-	-	-	-	-	-	Available	
ไม่มี	15.7	2.6	4.3	2.2	-	4.2	-	1.5	0.5	0.5	-	Not available	
30-34 ชั่วโมง	40.0	5.6	3.6	2.1	1.3	13.0	1.5	4.4	7.0	1.7	-	Available 30-34 hours	
มี	-	-	-	-	-	-	-	-	-	-	-	Available	
ไม่มี	40.0	5.6	3.6	2.1	1.3	13.0	1.5	4.4	7.0	1.7	-	Not available	
35-39 ชั่วโมง	132.7	8.8	42.9	18.8	13.0	14.0	1.9	9.4	10.8	12.6	0.6	Available 35-39 hours	
มี	-	-	-	-	-	-	-	-	-	-	-	Available	
ไม่มี	132.7	8.8	42.9	18.8	13.0	14.0	1.9	9.4	10.8	12.6	0.6	Not available	
40-49 ชั่วโมง	1,145.3	134.1	102.0	119.8	83.7	176.7	14.9	230.8	196.8	85.0	1.4	Available 40-49 hours	
มี	1.3	-	-	0.3	-	0.6	-	-	-	0.4	-	Available	
ไม่มี	1,144.0	134.1	102.0	119.6	83.7	176.0	14.9	230.8	196.8	84.6	1.4	Not available	
50 ชั่วโมงขึ้นไป	654.6	26.0	10.6	11.9	17.8	235.1	15.6	89.2	174.6	73.9	-	Not available 50 hours and over	
มี	2.3	-	-	-	-	0.9	-	0.4	1.0	-	-	Available	
ไม่มี	652.3	26.0	10.6	11.9	17.8	234.1	15.6	88.8	173.6	73.9	-	Not available	
หญิง	1,942.6	95.7	178.0	243.1	222.1	587.0	17.4	159.0	124.3	309.7	6.4	FEMALE	
มี	5.9	-	-	-	-	2.2	-	159.0	0.6	3.2	-	Available	
ไม่มี	1,936.7	95.7	178.0	243.1	222.1	584.8	17.4	159.0	123.8	306.6	6.4	Not available	
ต้องการงานเพิ่มขึ้น	2.6	0.7	-	-	-	0.7	-	-	0.6	0.6	-	With job not work	
มี	0.4	-	-	-	-	0.4	-	-	-	0.6	-	Available	
ไม่มี	2.2	0.7	-	-	-	0.4	-	-	0.6	0.6	-	Not available	
1-9 ชั่วโมง	0.4	-	-	-	-	0.4	-	-	-	-	-	Available 1-9 hours	
มี	-	-	-	-	-	-	-	-	-	-	-	Available	
ไม่มี	0.4	-	-	-	-	0.4	-	-	-	-	-	Not available	
10-19 ชั่วโมง	2.2	-	1.2	-	-	1.0	-	-	-	-	-	Available 10-19 hours	
มี	-	-	-	-	-	-	-	-	-	-	-	Available	
ไม่มี	2.2	-	1.2	-	-	1.0	-	-	-	-	-	Not available	
20-29 ชั่วโมง	22.8	0.6	3.7	2.3	1.1	9.5	-	2.0	-	2.9	-	Available 20-29 hours	
มี	0.8	-	-	-	-	0.8	-	-	-	-	-	Available	
ไม่มี	22.1	0.6	3.7	2.3	1.1	8.7	-	2.0	-	2.9	-	Not available	
30-34 ชั่วโมง	28.3	1.1	3.7	1.9	2.0	11.5	-	1.7	1.4	5.2	-	Available 30-34 hours	
มี	-	-	-	-	-	-	-	-	-	-	-	Available	
ไม่มี	28.3	1.1	3.7	1.9	2.0	11.5	-	1.7	1.4	5.2	-	Not available	
35-39 ชั่วโมง	161.8	5.4	56.6	23.3	35.0	20.4	1.3	5.2	1.2	11.6	1.9	Available 35-39 hours	
มี	0.5	-	-	-	-	-	-	-	-	0.5	-	Available	
ไม่มี	161.4	5.4	56.6	23.3	35.0	20.4	1.3	5.2	1.2	11.2	1.9	Not available	
40-49 ชั่วโมง	1,133.6	81.5	108.7	193.2	167.2	218.5	8.3	108.1	88.4	155.9	3.8	Available 40-49 hours	
มี	3.8	-	-	-	-	1.1	-	-	-	2.7	-	Available	
ไม่มี	1,129.9	81.5	108.7	193.2	167.2	217.5	8.3	108.1	88.4	153.2	3.8	Not available	
50 ชั่วโมงขึ้นไป	590.8	6.5	4.0	22.5	16.7	325.1	7.8	42.1	32.7	133.6	-	Available 50 hours and over	
มี	0.6	-	-	-	-	-	-	-	0.6	-	-	Available	
ไม่มี	590.3	6.5	4.0	22.5	16.7	325.1	7.8	42.1	32.2	133.6	-	Not available	

ตารางที่ 9 จำนวนผู้มีงานทำ จำนวนผู้มีงานทำ จำนวนชั่วโมงทำงานต่อสัปดาห์ การมีเวลาเหลือพอและต้องการทำงานเพิ่มขึ้น และเพศ กรุงเทพมหานคร

TABLE 9 EMPLOYED PERSONS BY INDUSTRY, HOURS WORKED PER WEEK, AVAILABILITY FOR ADDITIONAL WORK AND SEX, BANGKOK

ไตรมาสที่ 4:2552 : Quarter-4:2009

หน่วยเป็นพัน : In Thousands

จำนวนชั่วโมงทำงาน เพศ และ การมีเวลาเหลือพอ และต้องการทำงานเพิ่มขึ้น	อุตสาหกรรม Industry											HOURS WORKED, SEX AND AVAILABILITY FOR ADDITIONAL WORK
	รวม Total	เกษตรกรรม Agriculture	การประมง Fishing	เหมืองแร่ เหมืองหิน Mining & Quarrying	การผลิต Manufacturing	ไฟฟ้า ก๊าซ และประปา Electricity, Gas & Water supply	อุตสาหกรรม Construction	การค้าปลีก Wholesale & Retail trade	โรงแรม และภัตตาคาร Hotels & Restaurants	การขนส่ง Transport & Commu- cation	การขนส่ง Transport & Commu- cation	
ยอดรวม	3,942.5	45.0	3.5	0.4	823.6	13.6	158.6	953.7	477.1	348.9	348.9	348.9
มี	11.3	-	-	-	0.9	-	1.3	3.2	1.2	1.9	1.9	Available
ไม่มี	3,931.1	45.0	3.5	0.4	822.7	13.6	157.3	950.5	475.9	346.9	346.9	Not available
มีงานประจำแต่ไม่ได้ทำงาน	7.2	-	-	-	0.6	-	1.9	2.1	-	2.5	2.5	With job not work
มี	1.6	-	-	-	-	-	1.3	-	-	0.4	0.4	Available
ไม่มี	5.6	-	-	-	0.6	-	0.7	2.1	-	2.2	2.2	Not available
1-9 ชั่วโมง	1.0	-	-	-	-	-	-	0.4	0.3	-	-	1-9 hours
มี	-	-	-	-	-	-	-	-	-	-	-	Available
ไม่มี	1.0	-	-	-	-	-	-	0.4	0.3	-	-	Not available
10-19 ชั่วโมง	8.1	-	-	-	0.4	-	-	1.9	0.5	0.5	0.5	10-19 hours
มี	-	-	-	-	-	-	-	-	-	-	-	Available
ไม่มี	8.1	-	-	-	0.4	-	-	1.9	0.5	0.5	0.5	Not available
20-29 ชั่วโมง	39.0	-	-	-	1.5	-	1.1	5.6	8.3	0.8	0.8	20-29 hours
มี	1.3	-	-	-	-	-	-	1.3	-	-	-	Available
ไม่มี	37.7	-	-	-	1.5	-	1.1	4.3	8.3	0.8	0.8	Not available
30-34 ชั่วโมง	68.3	1.5	-	-	4.4	1.3	5.5	20.1	9.4	6.5	6.5	30-34 hours
มี	-	-	-	-	-	-	-	-	-	-	-	Available
ไม่มี	68.3	1.5	-	-	4.4	1.3	5.5	20.1	9.4	6.5	6.5	Not available
35-39 ชั่วโมง	294.6	2.6	0.4	-	7.4	4.2	1.5	18.0	17.6	15.9	15.9	35-39 hours
มี	0.5	-	-	-	-	-	-	-	-	-	-	Available
ไม่มี	294.1	2.6	0.4	-	7.4	4.2	1.5	18.0	17.6	15.9	15.9	Not available
40-49 ชั่วโมง	2,278.9	18.4	1.9	0.4	638.1	8.1	112.2	547.2	190.6	151.1	151.1	40-49 hours
มี	5.1	-	-	-	0.6	-	-	1.5	0.6	-	-	Available
ไม่มี	2,273.8	18.4	1.9	0.4	637.5	8.1	112.2	545.7	189.9	151.1	151.1	Not available
50 ชั่วโมงขึ้นไป	1,245.4	22.6	1.2	-	171.3	-	36.5	358.5	250.5	171.5	171.5	50 hours and over
มี	2.9	-	-	-	0.4	-	-	0.4	0.5	1.6	1.6	Available
ไม่มี	1,242.6	22.6	1.2	-	170.9	-	36.5	358.1	250.0	170.0	170.0	Not available

ตารางที่ 9 จำนวนผู้มีงานทำ จำนวนผู้มีงานทำ จำนวนชั่วโมงทำงานต่อสัปดาห์ การมีเวลาเหลือพอและต้องการทำงานเพิ่มขึ้น และเพศ กรุงเทพมหานคร (ต่อ)

TABLE 9 EMPLOYED PERSONS BY INDUSTRY, HOURS WORKED PER WEEK, AVAILABILITY FOR ADDITIONAL WORK AND SEX, BANGKOK (Contd.)

ไตรมาสที่ 4:2552 : Quarter 4:2009

หน่วยเป็นพัน : In Thousands

จำนวนชั่วโมงทำงาน เพศ และ การมีเวลาเหลือพอ และต้องการทำงานเพิ่มขึ้น	อุตสาหกรรม (ต่อ) Industry (Contd.)										HOURS WORKED, SEX AND AVAILABILITY FOR ADDITIONAL WORK
	สื่อกลาง ทางการเงิน Financial intermediation	อสังหาริมทรัพย์ และการให้เช่า Real estate & Renting	บริหารราชการ และป้องกันประเทศ Public adminis- tration & Defence	การศึกษา Education	ด้านสุขภาพและ สังคมสงเคราะห์ Health & Social work	บริการ ชุมชน สังคม Other community & Social	ลูกจ้างในครัว- เรือนส่วนบุคคล Private households with employed persons	องค์กร ระหว่างประเทศ Extra-territorial organizations	ไม่ทราบ Unknown	TOTAL	
ยอดรวม	132.7	320.5	169.4	136.5	92.2	160.1	88.6	1.3	16.8	16.8	
มี	-	0.3	-	0.5	0.5	0.5	1.2	-	-	-	Available
ไม่มี	132.7	320.3	169.4	136.0	91.7	159.6	87.5	1.3	16.8	16.8	Not available
มีงานประจำแต่ไม่ได้ทำงาน	-	-	-	-	-	-	-	-	-	-	With job not work
มี	-	-	-	-	-	-	-	-	-	-	Available
ไม่มี	-	-	-	-	-	-	-	-	-	-	Not available
1-9 ชั่วโมง	-	-	-	0.3	-	-	-	-	-	-	1-9 hours
มี	-	-	-	-	-	-	-	-	-	-	Available
ไม่มี	-	-	-	0.3	-	-	-	-	-	-	Not available
10-19 ชั่วโมง	-	0.4	-	4.4	-	-	-	-	-	-	10-19 hours
มี	-	-	-	-	-	-	-	-	-	-	Available
ไม่มี	-	0.4	-	4.4	-	-	-	-	-	-	Not available
20-29 ชั่วโมง	1.3	5.1	5.3	4.2	1.5	3.5	0.9	-	-	-	20-29 hours
มี	-	-	-	-	-	-	-	-	-	-	Available
ไม่มี	1.3	5.1	5.3	4.2	1.5	3.5	0.9	-	-	-	Not available
30-34 ชั่วโมง	4.8	5.6	0.5	1.7	1.0	5.2	0.8	-	-	-	30-34 hours
มี	-	-	-	-	-	-	-	-	-	-	Available
ไม่มี	4.8	5.6	0.5	1.7	1.0	5.2	0.8	-	-	-	Not available
35-39 ชั่วโมง	12.3	11.1	112.4	57.8	19.8	12.2	0.7	-	0.6	0.6	35-39 hours
มี	-	-	-	0.5	-	-	-	-	-	-	Available
ไม่มี	12.3	11.1	112.4	57.3	19.8	12.2	0.7	-	0.6	0.6	Not available
40-49 ชั่วโมง	112.1	224.2	46.4	65.1	53.2	73.3	20.8	1.3	14.6	14.6	40-49 hours
มี	-	0.3	-	-	0.5	0.5	1.2	-	-	-	Available
ไม่มี	112.1	224.0	46.4	65.1	52.7	72.8	19.7	1.3	14.6	14.6	Not available
50 ชั่วโมงขึ้นไป	2.2	74.0	4.7	3.0	16.8	65.9	65.4	-	1.6	1.6	50 hours and over
มี	-	-	-	-	-	-	-	-	-	-	Available
ไม่มี	2.2	74.0	4.7	3.0	16.8	65.9	65.4	-	1.6	1.6	Not available

ตารางที่ 9 จำนวนผู้มีงานทำ อำนวยตามอุตสาหกรรม จำนวนชั่วโมงทำงานต่อสัปดาห์ การมีเวลาเหลือพอและต้องการทำงานเพิ่มขึ้น และเพศ กรุงเทพมหานคร
 TABLE 9 EMPLOYED PERSONS BY INDUSTRY, HOURS WORKED PER WEEK, AVAILABILITY FOR ADDITIONAL WORK AND SEX - BANGKOK

จำนวนผู้มีงานทำ เพศ และ การมีเวลาเหลือพอ และต้องการทำงานเพิ่มขึ้น	อุตสาหกรรม Industry										HOURS WORKED, SEX AND AVAILABILITY FOR ADDITIONAL WORK
	รวม Total	เกษตรกรรม Agriculture	การประมง Fishing	เหมืองแร่ และ การขุดหิน Mining & Quarrying	การผลิต Manufac- turing	ไฟฟ้า ก๊าซ และ ประปา Electricity, Gas & Water supply	การก่อสร้าง Construction	การขายปลีก Wholesale & Retail trade	โรงแรม และภัตตาคาร Hotels & Restaurants	การขนส่ง Transport & Communi- cation	
ชาย	1,999.8	30.2	2.7	0.4	403.7	9.7	133.6	509.0	179.3	263.9	MALE
มี	5.4	-	-	-	0.4	-	1.3	1.4	1.2	1.0	Available
ไม่มี	1,994.4	30.2	2.7	0.4	403.3	9.7	132.3	507.7	178.1	262.9	Not available
มีงานประจำเต็มตัวไม่ได้ทำงาน	4.6	-	-	-	0.6	-	1.3	1.2	-	1.5	With job not work
มี	1.3	-	-	-	-	-	1.3	-	-	-	Available
ไม่มี	3.3	-	-	-	0.6	-	-	1.2	-	1.5	Not available
1-9 ชั่วโมง	0.6	-	-	-	-	-	-	-	0.3	-	1-9 hours
มี	0.6	-	-	-	-	-	-	-	-	-	Available
ไม่มี	0.6	-	-	-	-	-	-	-	0.3	-	Not available
10-19 ชั่วโมง	5.9	-	-	-	0.4	-	-	0.9	0.5	0.5	10-19 hours
มี	5.9	-	-	-	0.4	-	-	0.9	0.5	0.5	Available
ไม่มี	16.2	-	-	-	-	-	0.5	3.0	2.3	0.8	Not available
20-29 ชั่วโมง	0.5	-	-	-	-	-	-	0.5	-	-	20-29 hours
มี	15.7	-	-	-	-	-	0.5	2.5	2.3	0.8	Available
ไม่มี	40.0	1.5	-	-	1.9	-	4.5	12.9	3.8	5.6	Not available
30-34 ชั่วโมง	-	-	-	-	-	-	-	-	-	-	30-34 hours
มี	40.0	1.5	-	-	1.9	-	4.5	12.9	3.8	5.6	Available
ไม่มี	132.7	1.9	-	-	1.7	3.2	1.5	9.4	4.8	9.6	Not available
35-39 ชั่วโมง	-	-	-	-	-	-	-	-	-	-	35-39 hours
มี	132.7	1.9	-	-	1.7	3.2	1.5	9.4	4.8	9.6	Available
ไม่มี	1,145.3	12.0	1.5	0.4	307.2	6.5	95.0	300.7	80.4	92.0	Not available
40-49 ชั่วโมง	1.3	-	-	-	-	-	-	0.4	0.6	-	40-49 hours
มี	1,144.0	12.0	1.5	0.4	307.2	6.5	95.0	300.2	79.7	92.0	Available
ไม่มี	654.6	14.8	1.2	-	91.9	-	30.8	181.0	87.3	153.9	Not available
50 ชั่วโมงขึ้นไป	2.3	-	-	-	0.4	-	-	0.4	0.5	1.0	50 hours and over
มี	652.3	14.8	1.2	-	91.5	-	30.8	180.6	86.7	152.9	Available
ไม่มี	1,942.6	14.9	0.8	-	419.9	3.9	25.1	444.7	297.8	85.0	Not available
หญิง	5.9	-	-	-	0.6	-	-	1.8	-	0.9	FEMALE
มี	1,936.7	14.9	0.8	-	419.4	3.9	25.1	442.9	297.8	84.1	Available
ไม่มี	2.6	-	-	-	-	-	0.7	0.9	-	1.0	Not available
มีงานประจำเต็มตัวไม่ได้ทำงาน	0.4	-	-	-	-	-	-	-	-	0.4	With job not work
มี	2.2	-	-	-	-	-	-	0.9	-	0.6	Available
ไม่มี	0.4	-	-	-	-	-	-	0.4	-	-	Not available
1-9 ชั่วโมง	-	-	-	-	-	-	-	-	-	-	1-9 hours
มี	-	-	-	-	-	-	-	-	-	-	Available
ไม่มี	0.4	-	-	-	-	-	-	-	-	-	Not available
10-19 ชั่วโมง	2.2	-	-	-	-	-	-	1.0	-	-	10-19 hours
มี	2.2	-	-	-	-	-	-	1.0	-	-	Available
ไม่มี	22.8	-	-	-	1.5	-	0.5	2.6	6.0	-	Not available
20-29 ชั่วโมง	0.8	-	-	-	-	-	-	0.8	-	-	20-29 hours
มี	22.1	-	-	-	1.5	-	0.5	1.8	6.0	-	Available
ไม่มี	28.3	-	-	-	2.5	1.3	1.1	7.3	5.6	0.9	Not available
30-34 ชั่วโมง	-	-	-	-	-	-	-	-	-	-	30-34 hours
มี	28.3	-	-	-	2.5	1.3	1.1	7.3	5.6	0.9	Available
ไม่มี	161.8	0.7	0.4	-	5.7	1.0	-	8.6	12.9	6.4	Not available
35-39 ชั่วโมง	0.5	-	-	-	-	-	-	-	-	-	35-39 hours
มี	161.4	0.7	0.4	-	5.7	1.0	-	8.6	12.9	6.4	Available
ไม่มี	1,133.6	6.4	0.4	-	330.9	1.6	17.2	246.5	110.2	59.2	Not available
40-49 ชั่วโมง	3.8	-	-	-	0.6	-	-	1.0	-	-	40-49 hours
มี	1,129.9	6.4	0.4	-	330.3	1.6	17.2	245.5	110.2	59.2	Available
ไม่มี	590.8	7.8	-	-	79.4	-	5.6	177.5	163.2	17.6	Not available
50 ชั่วโมงขึ้นไป	0.6	-	-	-	-	-	-	-	-	0.6	50 hours and over
มี	590.3	7.8	-	-	79.4	-	5.6	177.5	163.2	17.1	Available
ไม่มี	-	-	-	-	-	-	-	-	-	-	Not available

ไตรมาสที่ 4/2552 - Quarter 4/2009

หน่วยนับ: In Thousands

ตารางที่ 9 จำนวนผู้มีงานทำ จำแนกตามอุตสาหกรรม จำนวนชั่วโมงทำงานต่อสัปดาห์ การมีเวลาเหลือพอและต้องการทำงานเพิ่มขึ้น และเพศ กรุงเทพมหานคร (ต่อ)

TABLE 9 EMPLOYED PERSONS BY INDUSTRY, HOURS WORKED PER WEEK, AVAILABILITY FOR ADDITIONAL WORK AND SEX, BANGKOK (Contd.)

จำนวนผู้มีงานทำ เพศ และ การมีเวลาเหลือพอ และต้องการทำงานเพิ่มขึ้น	อุตสาหกรรม (ต่อ) Industry (Contd.)										HOURS WORKED, SEX AND AVAILABILITY FOR ADDITIONAL WORK
	สื่อกลาง ทางการเงิน Financial intermediation	อสังหาริมทรัพย์ และเช่า Real estate & Renting	บริหารราชการ และป้องกันประเทศ Public adminis- tration & Defence	การศึกษา Education	สุขภาพและ สังคมศาสตร์ Health	ชุมชนสังคม Other community & Social	ครัวเรือน Private households with employed persons	ระหว่างประเทศ Extra-territorial organizations	ไม่ทราบ Unknown	รวม Total	
ชาย	62.5	169.5	86.9	43.0	22.7	65.0	8.2	0.7	9.1	MALE	
มี	-	0.3	-	-	-	-	-	-	-	Available	
ไม่มี	62.5	169.3	86.9	43.0	22.7	65.0	8.2	0.7	9.1	Not available	
มีงานประจำแต่ไม่ได้ทำงาน	-	-	-	-	-	-	-	-	-	With job not work	
มี	-	-	-	-	-	-	-	-	-	Available	
1-9 ชั่วโมง	-	-	-	0.3	-	-	-	-	-	Not available	
มี	-	-	-	-	-	-	-	-	-	Available	
10-19 ชั่วโมง	-	-	-	0.3	-	-	-	-	-	Not available	
มี	-	-	-	-	-	-	-	-	-	Available	
20-29 ชั่วโมง	-	-	-	3.2	-	-	-	-	-	Not available	
มี	-	-	-	-	-	-	-	-	-	Available	
30-34 ชั่วโมง	0.7	3.1	2.3	1.3	1.0	1.1	-	-	-	Not available	
มี	-	-	-	-	-	-	-	-	-	Available	
35-39 ชั่วโมง	0.7	3.1	2.3	1.3	1.0	1.1	-	-	-	Not available	
มี	-	-	-	-	-	-	-	-	-	Available	
40-49 ชั่วโมง	2.6	2.9	0.5	-	0.6	2.8	0.4	-	-	Not available	
มี	-	-	-	-	-	-	-	-	-	Available	
50 ชั่วโมงขึ้นไป	2.6	2.9	0.5	-	0.6	2.8	0.4	-	-	Not available	
มี	7.5	6.2	53.0	22.2	6.0	5.9	-	-	-	Available	
ไม่มี	50.1	100.9	26.3	14.6	11.2	34.1	4.0	0.7	7.9	Not available	
มี	-	0.3	-	-	-	-	-	-	-	Available	
ไม่มี	50.1	100.7	26.3	14.6	11.2	34.1	4.0	0.7	7.9	Not available	
50 ชั่วโมงขึ้นไป	1.6	56.1	4.7	1.4	3.8	21.1	3.8	-	1.2	Available	
มี	-	-	-	-	-	-	-	-	-	Not available	
ไม่มี	1.6	56.1	4.7	1.4	3.8	21.1	3.8	-	1.2	Not available	
หญิง	70.2	151.0	82.5	93.5	69.6	95.1	80.5	0.7	7.7	FEMALE	
มี	-	-	-	-	-	-	-	-	-	Available	
ไม่มี	70.2	151.0	82.5	93.0	69.1	94.6	79.3	0.7	7.7	Not available	
มีงานประจำแต่ไม่ได้ทำงาน	-	-	-	-	-	-	-	-	-	With job not work	
มี	-	-	-	-	-	-	-	-	-	Available	
1-9 ชั่วโมง	-	-	-	-	-	-	-	-	-	Not available	
มี	-	-	-	-	-	-	-	-	-	Available	
10-19 ชั่วโมง	-	-	-	1.2	-	-	-	-	-	Not available	
มี	-	-	-	-	-	-	-	-	-	Available	
20-29 ชั่วโมง	0.6	2.1	2.9	2.9	0.5	2.4	0.9	-	-	Not available	
มี	-	-	-	-	-	-	-	-	-	Available	
30-34 ชั่วโมง	0.6	2.1	2.9	2.9	0.5	2.4	0.9	-	-	Not available	
มี	2.2	2.8	-	1.7	0.4	2.4	0.4	-	-	Available	
ไม่มี	-	-	-	-	-	-	-	-	-	Not available	
35-39 ชั่วโมง	2.2	2.8	-	1.7	0.4	2.4	0.4	-	-	Not available	
มี	4.8	4.9	59.4	35.6	13.8	6.3	0.7	-	0.6	Available	
ไม่มี	-	-	-	-	-	-	-	-	-	Not available	
40-49 ชั่วโมง	4.8	4.9	59.4	35.1	13.8	6.3	0.7	-	0.6	Not available	
มี	62.0	123.3	20.2	50.5	42.0	39.1	16.8	0.7	6.7	Available	
ไม่มี	-	-	-	-	-	-	-	-	-	Not available	
50 ชั่วโมงขึ้นไป	62.0	123.3	20.2	50.5	41.5	38.6	15.6	0.7	6.7	Not available	
มี	0.6	17.9	-	1.6	12.9	44.8	61.6	-	0.4	Available	
ไม่มี	-	-	-	-	-	-	-	-	-	Not available	
รวม	0.6	17.9	-	1.6	12.9	44.8	61.6	-	0.4	Not available	

ไตรมาสที่ 4/2552 - Quarter 4/2009

หน่วยเป็นพัน - In Thousands

ตารางที่ 10 จำนวนผู้มีงานทำ จำนวนตามสถานภาพการทำงาน จำนวนชั่วโมงทำงานต่อสัปดาห์ การมีเวลาเหลือพอและต้องการทำงานเพิ่มขึ้น และเพศ กรุงเทพมหานคร
 TABLE 10 EMPLOYED PERSONS BY WORK STATUS, HOURS WORKED PER WEEK, AVAILABILITY FOR ADDITIONAL WORK AND SEX, BANGKOK METROPOLIS

ไตรมาสที่ 4/2552 : Quarter 4/2009

หน่วยเป็นพัน : In Thousands

จำนวนชั่วโมงทำงาน เพศ และ การมีเวลาเหลือพอ และต้องการทำงานเพิ่มขึ้น	สถานภาพการทำงาน Work Status										รวม	HOURS WORKED, SEX AND AVAILABILITY FOR ADDITIONAL WORK
	นายจ้าง Employer	ลูกจ้างรัฐบาล Government Employee	ลูกจ้างเอกชน Private Employee	ทำงานส่วนตัว Own Account Worker	ช่วยธุรกิจ ครอบครัว Unpaid Family Worker	การรวมกลุ่ม Producers' of Cooperatives	TOTAL					
ยอดรวม	187.6	411.6	2,197.0	828.1	318.2	-	3,942.5	318.2	-	-	-	TOTAL
มี	-	0.5	7.0	2.6	1.3	-	11.3	1.3	-	-	-	Available
ไม่มี	187.6	411.1	2,190.0	825.5	316.9	-	3,931.1	316.9	-	-	-	Not available
มีงานประจำแต่ไม่ได้ทำงาน	-	-	3.2	4.0	-	-	7.2	-	-	-	-	With job not work
มี	-	-	1.6	-	-	-	1.6	-	-	-	-	Available
ไม่มี	-	-	1.6	4.0	-	-	5.6	-	-	-	-	Not available
1-9 ชั่วโมง	-	0.3	-	0.4	0.3	-	1.0	0.3	-	-	-	1-9 hours
มี	-	-	-	-	-	-	-	-	-	-	-	Available
ไม่มี	-	0.3	-	0.4	0.3	-	1.0	0.3	-	-	-	Not available
10-19 ชั่วโมง	1.1	0.5	2.4	4.1	-	-	8.1	-	-	-	-	10-19 hours
มี	-	-	-	-	-	-	-	-	-	-	-	Available
ไม่มี	1.1	0.5	2.4	4.1	-	-	8.1	-	-	-	-	Not available
20-29 ชั่วโมง	1.6	10.5	11.5	12.4	3.1	-	39.0	12.4	-	-	-	20-29 hours
มี	-	-	0.5	-	0.8	-	1.3	-	-	-	-	Available
ไม่มี	1.6	10.5	11.0	12.4	2.3	-	37.7	12.4	-	-	-	Not available
30-34 ชั่วโมง	5.9	3.0	22.4	28.6	8.4	-	68.3	28.6	-	-	-	30-34 hours
มี	-	-	-	-	-	-	-	-	-	-	-	Available
ไม่มี	5.9	3.0	22.4	28.6	8.4	-	68.3	28.6	-	-	-	Not available
35-39 ชั่วโมง	1.4	218.0	27.7	37.1	10.4	-	294.6	37.1	-	-	-	35-39 hours
มี	-	0.5	-	-	-	-	0.5	-	-	-	-	Available
ไม่มี	1.4	217.5	27.7	37.1	10.4	-	294.1	37.1	-	-	-	Not available
40-49 ชั่วโมง	115.7	151.6	1,676.4	222.5	112.7	-	2,278.9	222.5	-	-	-	40-49 hours
มี	-	-	3.5	1.1	0.5	-	5.1	1.1	-	-	-	Available
ไม่มี	115.7	151.6	1,672.9	221.5	112.2	-	2,273.8	221.5	-	-	-	Not available
50 ชั่วโมงขึ้นไป	62.0	27.8	453.4	519.0	183.3	-	1,245.4	519.0	-	-	-	50 hours and over
มี	-	-	1.3	1.6	-	-	2.9	1.6	-	-	-	Available
ไม่มี	62.0	27.8	452.1	517.5	183.3	-	1,242.6	517.5	-	-	-	Not available

ตารางที่ 10 จำนวนผู้จ้างงาน จำนวนชั่วโมงทำงาน จำนวนชั่วโมงทำงานต่อสัปดาห์ การมีเวลาเหลือและต้องการทำงานเพิ่มขึ้น และเพศ กรุงเทพมหานคร
TABLE 10 EMPLOYED PERSONS BY WORK STATUS, HOURS WORKED PER WEEK, AVAILABILITY FOR ADDITIONAL WORK AND SEX, BANGKOK METROPOLIS

จำนวนชั่วโมงทำงาน เพศและ การมีเวลาเหลือพอ และต้องการทำงานเพิ่มขึ้น	สถานภาพการทำงาน Work Status						รวม	ชั่วโมง ครอบครัว Unpaid Family Worker	สมาชิก Members of Producers' Cooperatives	HOURS WORKED, SEX AND AVAILABILITY FOR ADDITIONAL WORK
	นายจ้าง Employer	รัฐวิสาหกิจ Government Employee	เอกชน Private Employee	จ้างส่วนตัว Own Account Worker	สมาชิก Unpaid Family Worker	สมาชิก Members of Producers' Cooperatives				
ชาย	1,999.8	206.1	1,060.5	483.9	108.9	-	MALE			
มี	5.4	-	3.4	2.1	-	-	Available			Available
ไม่มี	1,994.4	206.1	1,057.1	481.9	108.9	-	Not available			Not available
มีงานประจำแต่ไม่ได้ทำงาน	4.6	-	2.2	2.4	-	-	With job not work			With job not work
มี	1.3	-	1.3	-	-	-	Available			Available
ไม่มี	3.3	-	0.9	2.4	-	-	Not available			Not available
1-9 ชั่วโมง	0.6	-	0.3	-	0.3	-	1-9 hours			1-9 hours
มี	-	-	-	-	-	-	Available			Available
ไม่มี	0.6	-	0.3	-	0.3	-	Not available			Not available
10-19 ชั่วโมง	5.9	0.5	1.2	3.1	-	-	10-19 hours			10-19 hours
มี	-	-	-	-	-	-	Available			Available
ไม่มี	5.9	0.5	1.2	3.1	-	-	Not available			Not available
20-29 ชั่วโมง	16.2	3.9	4.5	5.1	1.1	-	20-29 hours			20-29 hours
มี	0.5	-	0.5	-	-	-	Available			Available
ไม่มี	15.7	3.9	4.0	5.1	1.1	-	Not available			Not available
30-34 ชั่วโมง	40.0	0.5	11.4	21.0	2.9	-	30-34 hours			30-34 hours
มี	-	-	-	-	-	-	Available			Available
ไม่มี	40.0	0.5	11.4	21.0	2.9	-	Not available			Not available
35-39 ชั่วโมง	132.7	1.0	12.2	17.4	2.5	-	35-39 hours			35-39 hours
มี	-	-	-	-	-	-	Available			Available
ไม่มี	132.7	1.0	12.2	17.4	2.5	-	Not available			Not available
40-49 ชั่วโมง	1,145.3	91.5	812.7	128.6	34.5	-	40-49 hours			40-49 hours
มี	1.3	-	0.3	1.1	-	-	Available			Available
ไม่มี	1,144.0	91.5	812.4	127.5	34.5	-	Not available			Not available
50 ชั่วโมงขึ้นไป	654.6	41.1	216.4	306.3	67.6	-	50 hours and over			50 hours and over
มี	2.3	-	1.3	1.0	-	-	Available			Available
ไม่มี	652.3	41.1	215.0	305.3	67.6	-	Not available			Not available
หญิง	1,942.6	205.4	1,136.6	344.1	209.3	-	FEMALE			
มี	5.9	0.5	3.6	0.6	1.3	-	Available			Available
ไม่มี	1,936.7	205.0	1,132.9	343.6	208.0	-	Not available			Not available
มีงานประจำแต่ไม่ได้ทำงาน	2.6	-	1.0	1.6	-	-	With job not work			With job not work
มี	0.4	-	0.4	-	-	-	Available			Available
ไม่มี	2.2	-	0.7	1.6	-	-	Not available			Not available
1-9 ชั่วโมง	0.4	-	-	0.4	-	-	1-9 hours			1-9 hours
มี	-	-	-	-	-	-	Available			Available
ไม่มี	0.4	-	-	0.4	-	-	Not available			Not available
10-19 ชั่วโมง	2.2	-	1.2	1.0	-	-	10-19 hours			10-19 hours
มี	-	-	-	-	-	-	Available			Available
ไม่มี	2.2	-	1.2	1.0	-	-	Not available			Not available
20-29 ชั่วโมง	22.8	6.6	7.0	7.3	2.0	-	20-29 hours			20-29 hours
มี	0.8	-	-	-	0.8	-	Available			Available
ไม่มี	22.1	6.6	7.0	7.3	1.2	-	Not available			Not available
30-34 ชั่วโมง	28.3	2.5	11.0	7.6	5.6	-	30-34 hours			30-34 hours
มี	-	-	-	-	-	-	Available			Available
ไม่มี	28.3	2.5	11.0	7.6	5.6	-	Not available			Not available
35-39 ชั่วโมง	161.8	118.4	15.5	19.7	7.9	-	35-39 hours			35-39 hours
มี	0.5	-	-	-	-	-	Available			Available
ไม่มี	161.4	117.9	15.5	19.7	7.9	-	Not available			Not available
40-49 ชั่วโมง	1,133.6	73.5	863.7	94.0	78.2	-	40-49 hours			40-49 hours
มี	3.8	-	3.3	-	0.5	-	Available			Available
ไม่มี	1,129.9	73.5	860.5	94.0	77.7	-	Not available			Not available
50 ชั่วโมงขึ้นไป	590.8	4.6	237.1	212.7	115.7	-	50 hours and over			50 hours and over
มี	0.6	-	-	0.6	-	-	Available			Available
ไม่มี	590.3	4.6	237.1	212.2	115.7	-	Not available			Not available

ตารางที่ 11 จำนวนผู้มีงานทำ จำแนกตามกลุ่มอายุ จำนวนชั่วโมงทำงานต่อสัปดาห์ การมีเวลาเหลือพอและต้องการทำงานเพิ่มขึ้น และเพศ กรุงเทพมหานคร

TABLE 11 EMPLOYED PERSONS BY AGE GROUP, HOURS WORKED PER WEEK, AVAILABILITY FOR ADDITIONAL WORK AND SEX, BANGKOK METROPOLIS

ไตรมาสที่ 4/2552 : Quarter 4/2009

หน่วยเป็นพัน : In Thousands

จำนวนชั่วโมงทำงาน เพศ และ การมีเวลาเหลือพอ และต้องการทำงานเพิ่มขึ้น	รวม										HOURS WORKED, SEX AND AVAILABILITY FOR ADDITIONAL WORK
	15-19	20-24	25-29	30-34	35-39	40-49	50-59	>=60	TOTAL		
ยอดรวม	63.9	204.4	475.2	682.8	648.9	1,071.2	625.5	170.7	3,942.5		
มี	0.4	1.1	-	1.6	5.8	2.0	0.5	-	11.3	Available	
ไม่มี	63.5	203.3	475.2	681.2	643.1	1,069.1	625.0	170.7	3,931.1	Not available	
มีงานประจำแต่ไม่ได้ทำงาน	-	0.9	0.3	-	2.0	2.7	-	1.3	7.2	With job not work	
มี	-	0.4	-	-	0.4	0.9	-	-	1.6	Available	
ไม่มี	-	0.5	0.3	-	1.6	1.9	-	1.3	5.6	Not available	
1-9 ชั่วโมง	0.3	0.4	-	-	-	-	-	0.3	1.0	1-9 hours	
มี	-	-	-	-	-	-	-	-	-	Available	
ไม่มี	0.3	0.4	-	-	-	-	-	0.3	1.0	Not available	
10-19 ชั่วโมง	-	0.4	0.5	2.2	0.5	1.5	1.8	1.4	8.1	10-19 hours	
มี	-	-	-	-	-	-	-	-	-	Available	
ไม่มี	-	0.4	0.5	2.2	0.5	1.5	1.8	1.4	8.1	Not available	
20-29 ชั่วโมง	0.5	1.8	3.8	2.4	4.8	11.5	11.3	2.9	39.0	20-29 hours	
มี	-	0.5	-	-	0.8	-	-	-	1.3	Available	
ไม่มี	0.5	1.3	3.8	2.4	4.0	11.5	11.3	2.9	37.7	Not available	
30-34 ชั่วโมง	0.5	1.3	7.1	9.5	6.0	18.8	17.0	8.1	68.3	30-34 hours	
มี	-	-	-	-	-	-	-	-	-	Available	
ไม่มี	0.5	1.3	7.1	9.5	6.0	18.8	17.0	8.1	68.3	Not available	
35-39 ชั่วโมง	1.4	11.2	23.2	37.1	32.1	86.8	89.7	13.2	294.6	35-39 hours	
มี	-	-	-	-	-	-	0.5	-	0.5	Available	
ไม่มี	1.4	11.2	23.2	37.1	32.1	86.8	89.2	13.2	294.1	Not available	
40-49 ชั่วโมง	32.4	129.3	302.4	454.9	397.1	606.0	288.2	68.6	2,278.9	40-49 hours	
มี	-	0.3	-	1.1	3.1	0.6	-	-	5.1	Available	
ไม่มี	32.4	129.0	302.4	453.9	394.0	605.3	288.2	68.6	2,273.8	Not available	
50 ชั่วโมงขึ้นไป	28.8	59.3	137.9	176.7	206.5	343.8	217.4	75.0	1,245.4	50 hours and over	
มี	0.4	-	-	0.5	1.5	0.5	-	-	2.9	Available	
ไม่มี	28.4	59.3	137.9	176.2	205.0	343.3	217.4	75.0	1,242.6	Not available	

ตารางที่ 11 จำนวนผู้จ้างทำ จำนวนชั่วโมงทำงานต่อสัปดาห์ การมีเวลาเหลือพอและต้องการทำงานเพิ่มขึ้น และเพศ กรุงเทพมหานคร
 TABLE 11 EMPLOYED PERSONS BY AGE GROUP, HOURS WORKED PER WEEK, AVAILABILITY FOR ADDITIONAL WORK AND SEX, BANGKOK METROPOLIS

ประเภทที่ 4/2532 : Quarter 4/2009	จำนวนชั่วโมงทำงาน เพศ และ การมีเวลาเหลือพอ และต้องการทำงานเพิ่มขึ้น	กลุ่มอายุ Age Group							รวม	จำนวนชั่วโมงทำงานต่อสัปดาห์		SEX AND AVAILABILITY FOR ADDITIONAL WORK
		15-19	20-24	25-29	30-34	35-39	40-49	50-59		>= 60	MALE	
	ชาย	33.3	99.0	224.7	333.3	319.2	547.3	341.8	101.4			
	มี	5.4	0.8	-	0.5	1.7	2.0	-	-	Available	Available	
	ไม่มี	32.9	98.2	224.7	332.7	317.4	545.3	341.8	101.4	Not available	Not available	
	มีงานประจำแต่ไม่ได้ทำงาน	4.6	0.5	0.3	-	1.3	2.1	-	0.4	With job not work	With job not work	
	มี	1.3	-	-	-	0.4	0.9	-	-	Available	Available	
	ไม่มี	3.3	0.5	0.3	-	0.9	1.3	-	0.4	Not available	Not available	
	1-9 ชั่วโมง	0.6	-	-	-	-	-	-	0.3	1-9 hours	1-9 hours	
	มี	-	-	-	-	-	-	-	-	Available	Available	
	ไม่มี	0.6	-	-	-	-	-	-	0.3	Not available	Not available	
	10-19 ชั่วโมง	5.9	0.4	0.5	0.9	0.5	1.5	0.8	1.4	10-19 hours	10-19 hours	
	มี	-	-	-	-	-	-	-	-	Available	Available	
	ไม่มี	5.9	0.4	0.5	0.9	0.5	1.5	0.8	1.4	Not available	Not available	
	20-29 ชั่วโมง	16.2	1.0	0.4	0.6	2.8	4.7	5.7	0.5	20-29 hours	20-29 hours	
	มี	0.5	0.5	-	-	-	-	-	-	Available	Available	
	ไม่มี	15.7	0.4	0.4	0.6	2.8	4.7	5.7	0.5	Not available	Not available	
	30-34 ชั่วโมง	40.0	1.0	3.0	6.2	3.9	10.7	10.2	4.7	30-34 hours	30-34 hours	
	มี	-	-	-	-	-	-	-	-	Available	Available	
	ไม่มี	40.0	1.0	3.0	6.2	3.9	10.7	10.2	4.7	Not available	Not available	
	35-39 ชั่วโมง	132.7	6.4	10.9	16.6	10.8	42.3	42.3	3.6	35-39 hours	35-39 hours	
	มี	-	-	-	-	-	-	-	-	Available	Available	
	ไม่มี	132.7	6.4	10.9	16.6	10.8	42.3	42.3	3.6	Not available	Not available	
	40-49 ชั่วโมง	1,145.3	59.1	137.7	218.4	189.1	311.4	164.1	44.0	40-49 hours	40-49 hours	
	มี	1.3	0.3	-	-	0.4	0.6	-	-	Available	Available	
	ไม่มี	1,144.0	58.8	137.7	218.4	188.6	310.8	164.1	44.0	Not available	Not available	
	50 ชั่วโมงขึ้นไป	654.6	10.7	71.9	90.6	110.8	174.5	118.7	46.7	50 hours and over	50 hours and over	
	มี	2.3	0.4	-	0.5	0.9	0.5	-	-	Available	Available	
	ไม่มี	652.3	10.3	71.9	90.1	109.9	174.0	118.7	46.7	Not available	Not available	
	หญิง	30.6	105.5	250.5	349.6	329.7	523.9	283.7	69.3			
	มี	5.9	0.4	-	1.1	4.0	-	0.5	-	Available	Available	
	ไม่มี	1,936.7	105.1	250.5	348.5	325.7	523.9	283.2	69.3	Not available	Not available	
	มีงานประจำแต่ไม่ได้ทำงาน	2.6	0.4	-	-	0.7	0.6	-	0.9	With job not work	With job not work	
	มี	0.4	0.4	-	-	-	-	-	-	Available	Available	
	ไม่มี	2.2	-	-	-	0.7	0.6	-	0.9	Not available	Not available	
	1-9 ชั่วโมง	0.4	0.4	-	-	-	-	-	-	1-9 hours	1-9 hours	
	มี	-	-	-	-	-	-	-	-	Available	Available	
	ไม่มี	0.4	0.4	-	-	-	-	-	-	Not available	Not available	
	10-19 ชั่วโมง	2.2	-	-	1.2	-	-	-	-	10-19 hours	10-19 hours	
	มี	-	-	-	-	-	-	-	-	Available	Available	
	ไม่มี	2.2	-	-	1.2	-	-	-	-	Not available	Not available	
	20-29 ชั่วโมง	22.8	0.8	3.4	1.8	2.0	6.8	5.6	2.4	20-29 hours	20-29 hours	
	มี	0.8	-	-	-	0.8	-	-	-	Available	Available	
	ไม่มี	22.1	0.8	3.4	1.8	1.2	6.8	5.6	2.4	Not available	Not available	
	30-34 ชั่วโมง	28.3	0.3	4.1	3.4	2.1	8.1	6.9	3.4	30-34 hours	30-34 hours	
	มี	-	-	-	-	-	-	-	-	Available	Available	
	ไม่มี	28.3	0.3	4.1	3.4	2.1	8.1	6.9	3.4	Not available	Not available	
	35-39 ชั่วโมง	161.8	1.4	12.3	20.5	21.4	44.5	47.4	9.6	35-39 hours	35-39 hours	
	มี	0.5	-	-	-	-	-	-	-	Available	Available	
	ไม่มี	161.4	1.4	12.3	20.5	21.4	44.5	46.9	9.6	Not available	Not available	
	40-49 ชั่วโมง	1,133.6	11.0	164.7	236.5	208.0	294.5	124.1	24.6	40-49 hours	40-49 hours	
	มี	3.8	-	-	1.1	2.7	-	-	-	Available	Available	
	ไม่มี	1,129.9	11.0	164.7	235.4	205.3	294.5	124.1	24.6	Not available	Not available	
	50 ชั่วโมงขึ้นไป	590.8	18.1	66.0	86.2	95.7	169.3	98.7	28.3	50 hours and over	50 hours and over	
	มี	0.6	-	-	-	0.6	-	-	-	Available	Available	
	ไม่มี	590.3	18.1	66.0	86.2	95.1	169.3	98.7	28.3	Not available	Not available	

หน่วยนับพัน : in Thousands

ตารางที่ 12 จำนวนผู้ว่างงาน ที่ทำงานทำ จำนวนตามระยะเวลาที่ทำงานทำ ระดับการศึกษาที่สำเร็จ และเพศ กรุงเทพมหานคร

TABLE 12 UNEMPLOYED PERSONS, SEEKING JOP BY DURATION OF SEEKING JOP, LEVEL OF EDUCATIONAL ATTAINMENT AND SEX, BANGKOK METROPOLIS

ไตรมาสที่ 4/2552 : Quarter 4/2009

หน่วยเป็นคน : Person

ระดับการศึกษาที่สำเร็จ	ระยะเวลาที่ทำงานทำ							LEVEL OF EDUCATIONAL ATTAINMENT	
	< 1 เดือน	1 - 2.9 เดือน	3 - 5.9 เดือน	6 - 8.9 เดือน	9 - 11.9 เดือน	>=12 เดือน	ไม่ทราบ		
Total	Month	Months	Months	Months	Months	Months	Unknown		
ยอดรวม	8,508	2,509	1,437	3,398	-	683	481	-	TOTAL
ไม่มีการศึกษา	-	-	-	-	-	-	-	-	No education
ต่ำกว่าประถมศึกษา	741	741	-	-	-	-	-	-	Less than Elementary
ประถมศึกษา	1,026	460	-	566	-	-	-	-	Elementary
มัธยมศึกษาตอนต้น	3,238	796	668	610	-	683	481	-	Lower Secondary
มัธยมศึกษาตอนปลาย	421	-	-	421	-	-	-	-	Upper Secondary Level
สายสามัญ	245	-	-	245	-	-	-	-	General/Academic
สายอาชีวศึกษา	176	-	-	176	-	-	-	-	Vocational
สายวิชาการศึกษา	-	-	-	-	-	-	-	-	Teacher Training
อุดมศึกษา	3,082	512	769	1,801	-	-	-	-	Higher Level
สายวิชาการ	2,618	512	305	1,801	-	-	-	-	Academic
สายวิชาชีพ	464	-	464	-	-	-	-	-	Higher Technical Education
สายวิชาการศึกษา	-	-	-	-	-	-	-	-	Teacher Training
อื่นๆ ^{1/}	-	-	-	-	-	-	-	-	Others
ไม่ทราบ	-	-	-	-	-	-	-	-	Unknown

1/ รวมอาชีพระยะสั้น Including Short Course Vocational

ตารางที่ 12 จำนวนผู้ว่างงาน ที่หางานทำ จำนวนตามระยะเวลาที่หางานทำ ระดับการศึกษาที่สำเร็จ และเพศ กรุงเทพมหานคร

TABLE 12 UNEMPLOYED PERSONS, SEEKING-JOB BY DURATION OF SEEKING-JOB, LEVEL OF EDUCATIONAL ATTAINMENT AND SEX, BANGKOK METROPOLIS

ไตรมาสที่ 4/2552 : Quarter 4/2009

หน่วยเป็นคน : Person

ระดับการศึกษาที่สำเร็จ	ระยะเวลาที่หางานทำ						ไม่ทราบ	LEVEL OF EDUCATIONAL ATTAINMENT
	< 1 เดือน	1 - 2.9 เดือน	3 - 5.9 เดือน	6 - 8.9 เดือน	9 - 11.9 เดือน	>=12 เดือน		
Total	Month	Months	Months	Months	Months	Months	Unknown	
ชาย	1,056	973	2,013	-	683	481	-	MALE
ไม่มีการศึกษา	-	-	-	-	-	-	-	No education
ต่ำกว่าประถมศึกษา	741	-	-	-	-	-	-	Less than Elementary
ประถมศึกษา	-	-	566	-	-	-	-	Elementary
มัธยมศึกษาตอนต้น	315	668	-	-	683	481	-	Lower Secondary
มัธยมศึกษาตอนปลาย	-	-	245	-	-	-	-	Upper Secondary Level
สายสามัญ	-	-	245	-	-	-	-	General/Academic
สาขาวิชาศึกษา	-	-	-	-	-	-	-	Vocational
สาขาวิชาการศึกษา	-	-	-	-	-	-	-	Teacher Training
อุดมศึกษา	-	305	-	-	-	-	-	Higher Level
สาขาวิชาการ	-	305	1,202	-	-	-	-	Academic
สาขาอาชีพ	-	-	-	-	-	-	-	Higher Technical Education
สาขาวิชาการศึกษา	-	-	-	-	-	-	-	Teacher Training
อื่นๆ 1/	-	-	-	-	-	-	-	Others 1/
ไม่ทราบ	-	-	-	-	-	-	-	Unknown
หญิง	1,453	464	1,385	-	-	-	-	FEMALE
ไม่มีการศึกษา	-	-	-	-	-	-	-	No education
ต่ำกว่าประถมศึกษา	-	-	-	-	-	-	-	Less than Elementary
ประถมศึกษา	460	-	-	-	-	-	-	Elementary
มัธยมศึกษาตอนต้น	481	-	610	-	-	-	-	Lower Secondary
มัธยมศึกษาตอนปลาย	-	-	176	-	-	-	-	Upper Secondary Level
สายสามัญ	-	-	-	-	-	-	-	General/Academic
สาขาวิชาศึกษา	-	-	176	-	-	-	-	Vocational
สาขาวิชาการศึกษา	-	-	-	-	-	-	-	Teacher Training
อุดมศึกษา	512	464	598	-	-	-	-	Higher Level
สาขาวิชาการ	512	-	598	-	-	-	-	Academic
สาขาอาชีพ	-	-	-	-	-	-	-	Higher Technical Education
สาขาวิชาการศึกษา	-	464	-	-	-	-	-	Teacher Training
อื่นๆ 1/	-	-	-	-	-	-	-	Others 1/
ไม่ทราบ	-	-	-	-	-	-	-	Unknown

1/ รวมอาชีพระยะสั้น Including Short Course Vocational

ตารางที่ 13 จำนวนผู้ว่างงาน ที่เคยทำงานมาก่อน จำนวนตามอาชีพที่ครั้งสุดท้าย อุตสาหกรรมที่ครั้งสุดท้าย และเพศ กรุงเทพมหานคร
TABLE 13 UNEMPLOYED PERSONS, EVER WORKED BY LAST OCCUPATION, LAST INDUSTRY AND SEX, BANGKOK METROPOLIS

ไตรมาสที่ 4/2552 : Quarter 4/2009

หน่วยเป็นคน : Person

อาชีพที่ครั้งสุดท้าย	อุตสาหกรรมที่ครั้งสุดท้าย Last Industry										TOTAL
	รวม	เกษตรกรรม	การประมง	เหมืองแร่ เหมืองหิน	การผลิต	ไฟฟ้า ก๊าซ และประปา	การก่อสร้าง	การขายส่ง การค้าปลีก	โรงแรม และภัตตาคาร	การขนส่ง	
	Total	Agriculture	Fishing	Mining & Quarrying	Manufacturing	Electricity, Gas & Water supply	Construction	Wholesale & Retail trade	Hotels & Restaurants	Transport & Communi- cation	
ยอดรวม	22,198	1,700	-	-	6,167	-	744	5,424	937	1,175	1,175
1. ผู้ปฏิบัติงานในอาชีพการระดับอาวุโส และผู้จัดการ	712	-	-	-	712	-	-	-	-	-	1. Legislators, senior officials and managers
2. ผู้ประกอบวิชาชีพด้านต่างๆ	1,108	-	-	-	392	-	-	-	-	-	2. Professionals
3. ผู้ประกอบวิชาชีพด้านเทคนิคสาขาต่างๆ และอาชีพที่เกี่ยวข้อง	2,729	-	-	-	507	-	-	1,045	-	-	3. Technicians and associate professionals
4. เสมียน	1,354	-	-	-	1,022	-	-	-	-	332	4. Clerks
5. พนักงานบริการและพนักงานในร้านค้า และตลาด	4,871	-	-	-	-	-	-	3,104	937	-	5. Service workers and shop and market sales workers
6. ผู้ปฏิบัติงานที่มีฝีมือ ในด้านการเกษตร และการประมง	1,700	1,700	-	-	-	-	-	-	-	-	6. Skilled agricultural and fishery workers
7. ผู้ปฏิบัติงานด้านความสามารถทางฝีมือ และธุรกิจการค้าที่เกี่ยวข้อง	2,359	-	-	-	1,225	-	744	-	-	-	7. Craft and related trades workers
8. ผู้ปฏิบัติงานโรงงานและเครื่องจักร และผู้ปฏิบัติงานด้านการประกอบ	3,735	-	-	-	2,309	-	-	696	-	730	8. Plant and machine operators and assemblers
9. อาชีพขั้นพื้นฐานต่างๆ ในด้านการขาย และการให้บริการ	2,534	-	-	-	-	-	-	580	-	113	9. Elementary occupations
10. คนงานซึ่งมิได้จัดแนบไว้ในหมวดอื่น	1,098	-	-	-	-	-	-	-	-	-	10. Workers not classifiable by occupation

ตารางที่ 13 จำนวนผู้ว่างงาน ที่เคยทำงานมาก่อน จำนวนคนอาชีพที่ทำครั้งสุดท้าย อุตสาหกรรมที่ทำครั้งสุดท้าย และเพศ กรุงเทพมหานคร (ต่อ)
 TABLE 13 UNEMPLOYED PERSONS, EVER WORKED BY LAST OCCUPATION, LAST INDUSTRY AND SEX, BANGKOK METROPOLIS (Contd.)

ไตรมาสที่ 4/2552 : Quarter 4/2009

หน่วยเป็นหมื่น : Person

อาชีพที่ทำครั้งสุดท้าย	อุตสาหกรรมที่ทำครั้งสุดท้าย (ต่อ) Last Industry (Contd.)										LAST OCCUPATION
	สื่อกลางทางการเงิน Financial Intermediation	อสังหาริมทรัพย์และการให้เช่า Real estate & Renting	บริหารราชการและป้องกันประเทศ Public administration & Defence	การศึกษา Education	ด้านสุขภาพและสังคมสงเคราะห์ Health & Social work	บริการชุมชนสังคม Other community & Social	ธุรกิจครัวเรือนส่วนบุคคล Private households with employed persons	องค์กรระหว่างประเทศ Extra-territorial organizations	ไม่ทราบ	Unknown	
ยอดรวม	1,106	2,507	-	490	-	369	481	-	1,098	1,098	TOTAL
1. ผู้ปฏิบัติกฎหมาย ข้าราชการระดับอาวุโสและผู้จัดการ	-	-	-	-	-	-	-	-	-	-	1. Legislators, senior officials and managers
2. ผู้ประกอบวิชาชีพด้านต่างๆ	716	-	-	-	-	-	-	-	-	-	2. Professionals
3. ผู้ประกอบวิชาชีพด้านเทคนิคสาขาต่างๆ และอาชีพที่เกี่ยวข้อง	-	1,177	-	-	-	-	-	-	-	-	3. Technicians and associate professionals
4. เสมียน	-	-	-	-	-	-	-	-	-	-	4. Clerks
5. พนักงานบริการและพนักงานในร้านค้าและตลาด	-	461	-	-	-	369	-	-	-	-	5. Service workers and shop and market sales workers
6. ผู้ปฏิบัติงานที่มีฝีมือ ในด้านการเกษตรและการประมง	-	-	-	-	-	-	-	-	-	-	6. Skilled agricultural and fishery workers
7. ผู้ปฏิบัติงานด้านความสามารถทางฝีมือ และธุรกิจการค้าที่เกี่ยวข้อง	390	-	-	-	-	-	-	-	-	-	7. Craft and related trades workers
8. ผู้ปฏิบัติงานโรงงานและเครื่องจักร และผู้ปฏิบัติงานด้านการประกอบ	-	-	-	-	-	-	-	-	-	-	8. Plant and machine operators and assemblers
9. อาชีพขั้นพื้นฐานต่างๆ ในด้านการขายและการให้บริการ	-	870	-	490	-	-	481	-	-	-	9. Elementary occupations
10. คนงานซึ่งมิได้จัดแนบไว้ในหมวดอื่น	-	-	-	-	-	-	-	-	1,098	1,098	10. Workers not classifiable by occupation

ตารางที่ 13 จำนวนผู้ว่างงาน ที่เคยทำงานมาก่อน อื่นเคยตามอาชีพที่ทำครั้งสุดท้าย อุตสาหกรรมที่ทำครั้งสุดท้าย และเพศ กรุงเทพมหานคร

TABLE 13 UNEMPLOYED PERSONS, EVER WORKED BY LAST OCCUPATION, LAST INDUSTRY AND SEX, BANGKOK METROPOLIS

อาชีพที่ทำครั้งสุดท้าย	อุตสาหกรรมที่ทำครั้งสุดท้าย Last Industry										LAST OCCUPATION
	รวม	เกษตรกรรม	การประมง	เหมืองแร่ เหมืองหิน	การผลิต	ไฟฟ้า ก๊าซ และประปา	การก่อสร้าง	การขายส่ง การขายปลีก	โรงแรม และภัตตาคาร	การขนส่ง Transport & Communi- cation	
	Total	Agriculture	Fishing	Mining & Quarrying	Manufac- turing	Electricity, Gas & Water supply	Construction	Wholesale & Retail trade	Hotels & Restaurants	843	
ชาย	10,699	1,222	-	-	3,288	-	744	1,000	937	843	MALE
1. ผู้บัญญัติกฎหมาย ข้าราชการระดับอาวุโส และผู้จัดการ	-	-	-	-	-	-	-	-	-	-	1. Legislators, senior officials and managers
2. ผู้ประกอบวิชาชีพด้านต่าง ๆ	1,108	-	-	-	392	-	-	-	-	-	2. Professionals
3. ผู้ประกอบวิชาชีพด้านเทคนิคศึกษาต่าง ๆ และอาชีพที่เกี่ยวข้อง	-	-	-	-	-	-	-	-	-	-	3. Technicians and associate professionals
4. เสมียน	1,022	-	-	-	1,022	-	-	-	-	-	4. Clerks
5. พนักงานบริการและพนักงานในร้านค้า และตลาด	1,702	-	-	-	-	-	-	304	937	-	5. Service workers and shop and market sales workers
6. ผู้ปฏิบัติงานที่มีฝีมือในด้านการดนตรี และการประมง	1,222	1,222	-	-	-	-	-	-	-	-	6. Skilled agricultural and fishery workers
7. ผู้ปฏิบัติงานด้านความสามารถทางฝีมือ และธุรกิจการค้าที่เกี่ยวข้อง	1,134	-	-	-	-	-	744	-	-	-	7. Craft and related trades workers
8. ผู้ปฏิบัติการโรงงานและเครื่องจักร และผู้ปฏิบัติงานด้านการประกอบ	3,299	-	-	-	1,873	-	-	696	-	730	8. Plant and machine operators and assemblers
9. อาชีพขั้นพื้นฐานต่าง ๆ ในด้านการขาย และการให้บริการ	113	-	-	-	-	-	-	-	-	113	9. Elementary occupations
10. คนงานซึ่งมิได้แบ่งไว้ในหมวดอื่น	1,098	-	-	-	-	-	-	-	-	-	10. Workers not classifiable by occupation
หญิง	11,501	478	-	-	2,880	-	-	4,424	-	332	FEMALE
1. ผู้บัญญัติกฎหมาย ข้าราชการระดับอาวุโส และผู้จัดการ	712	-	-	-	712	-	-	-	-	-	1. Legislators, senior officials and managers
2. ผู้ประกอบวิชาชีพด้านต่าง ๆ	-	-	-	-	-	-	-	-	-	-	2. Professionals
3. ผู้ประกอบวิชาชีพด้านเทคนิคศึกษาต่าง ๆ และอาชีพที่เกี่ยวข้อง	2,729	-	-	-	507	-	-	1,045	-	-	3. Technicians and associate professionals
4. เสมียน	332	-	-	-	-	-	-	-	-	332	4. Clerks
5. พนักงานบริการและพนักงานในร้านค้า และตลาด	3,169	-	-	-	-	-	-	2,800	-	-	5. Service workers and shop and market sales workers
6. ผู้ปฏิบัติงานที่มีฝีมือในด้านการดนตรี และการประมง	478	478	-	-	-	-	-	-	-	-	6. Skilled agricultural and fishery workers
7. ผู้ปฏิบัติงานด้านความสามารถทางฝีมือ และธุรกิจการค้าที่เกี่ยวข้อง	1,225	-	-	-	1,225	-	-	-	-	-	7. Craft and related trades workers
8. ผู้ปฏิบัติการโรงงานและเครื่องจักร และผู้ปฏิบัติงานด้านการประกอบ	436	-	-	-	436	-	-	-	-	-	8. Plant and machine operators and assemblers
9. อาชีพขั้นพื้นฐานต่าง ๆ ในด้านการขาย และการให้บริการ	2,421	-	-	-	-	-	-	580	-	-	9. Elementary occupations
10. คนงานซึ่งมิได้แบ่งไว้ในหมวดอื่น	-	-	-	-	-	-	-	-	-	-	10. Workers not classifiable by occupation

ตารางที่ 13 จำนวนผู้ว่างงาน ที่เคยทำงานมาก่อน จำแนกตามอาชีพที่ทำงานครั้งสุดท้าย และเพศ กรุงเทพมหานคร (ต่อ)
 TABLE 13 UNEMPLOYED PERSONS, EVER WORKED BY LAST OCCUPATION, LAST INDUSTRY AND SEX, BANGKOK METROPOLIS (Contd.)

อาชีพที่ทำงานครั้งสุดท้าย	อุตสาหกรรมที่ทำงานครั้งสุดท้าย (ต่อ) Last Industry (Contd.)										ไม่ทราบ	LAST OCCUPATION
	สื่อกลางทางการเงิน Financial Intermediation	อสังหาริมทรัพย์ และเช่า Real estate & Renting	บริหารราชการ และป้องกันประเทศ Public adminis- tration & Defence	การศึกษา Education	ด้านสุขภาพและ สังคมสงเคราะห์ Health & Social work	บริการ ชุมชน อื่นๆ Other community & Social with employed persons	ถูกจ้างในครัว- เรือนส่วนบุคคล Private households	องค์กร ระหว่างประเทศ Extra-territorial organizations	Unknown	MALE		
ชาย	1,106	461	-	-	-	-	-	-	-	-	1,098	1. Legislators, senior officials and managers
1. ผู้บัญญัติกฎหมาย ข้าราชการระดับอาวุโสและผู้จัดการ	-	-	-	-	-	-	-	-	-	-	-	2. Professionals
2. ผู้ประกอบวิชาชีพด้านต่างๆ	716	-	-	-	-	-	-	-	-	-	-	3. Technicians and associate professionals
3. ผู้ประกอบวิชาชีพด้านเทคนิคสาขาต่างๆ และอาชีพที่เกี่ยวข้อง	-	-	-	-	-	-	-	-	-	-	-	4. Clerks
4. เสมียน	-	461	-	-	-	-	-	-	-	-	-	5. Service workers and shop and market sales workers
5. พนักงานบริการและพนักงานในร้านค้าและตลาด	-	-	-	-	-	-	-	-	-	-	-	6. Skilled agricultural and fishery workers
6. ผู้ปฏิบัติงานที่มีอยู่ในด้านการเกษตรและการประมง	-	-	-	-	-	-	-	-	-	-	-	7. Craft and related trades workers
7. ผู้ปฏิบัติงานด้านความสามารถทางฝีมือและธุรกิจการค้าที่เกี่ยวข้อง	390	-	-	-	-	-	-	-	-	-	-	8. Plant and machine operators and assemblers
8. ผู้ปฏิบัติการโรงงานและเครื่องจักรและผู้ปฏิบัติงานด้านการประกอบ	-	-	-	-	-	-	-	-	-	-	-	9. Elementary occupations
9. อาชีพขั้นพื้นฐานต่างๆ ในด้านการขายและการให้บริการ	-	-	-	-	-	-	-	-	-	-	-	10. Workers not classifiable by occupation
10. คนงานซึ่งมิได้จัดแบ่งไว้ในหมวดอื่น	-	2,047	-	490	-	-	-	-	-	369	1,098	FEMALE
หญิง	-	2,047	-	490	-	-	-	-	-	369	1,098	1. Legislators, senior officials and managers
1. ผู้บัญญัติกฎหมาย ข้าราชการระดับอาวุโสและผู้จัดการ	-	-	-	-	-	-	-	-	-	-	-	2. Professionals
2. ผู้ประกอบวิชาชีพด้านต่างๆ	-	1,177	-	-	-	-	-	-	-	-	-	3. Technicians and associate professionals
3. ผู้ประกอบวิชาชีพด้านเทคนิคสาขาต่างๆ และอาชีพที่เกี่ยวข้อง	-	-	-	-	-	-	-	-	-	-	-	4. Clerks
4. เสมียน	-	-	-	-	-	-	-	-	-	-	-	5. Service workers and shop and market sales workers
5. พนักงานบริการและพนักงานในร้านค้าและตลาด	-	-	-	-	-	-	-	-	-	-	-	6. Skilled agricultural and fishery workers
6. ผู้ปฏิบัติงานที่มีอยู่ในด้านการเกษตรและการประมง	-	-	-	-	-	-	-	-	-	-	-	7. Craft and related trades workers
7. ผู้ปฏิบัติงานด้านความสามารถทางฝีมือและธุรกิจการค้าที่เกี่ยวข้อง	-	-	-	-	-	-	-	-	-	-	-	8. Plant and machine operators and assemblers
8. ผู้ปฏิบัติการโรงงานและเครื่องจักรและผู้ปฏิบัติงานด้านการประกอบ	-	870	-	490	-	-	-	-	-	-	-	9. Elementary occupations
9. อาชีพขั้นพื้นฐานต่างๆ ในด้านการขายและการให้บริการ	-	-	-	-	-	-	-	-	-	-	-	10. Workers not classifiable by occupation
10. คนงานซึ่งมิได้จัดแบ่งไว้ในหมวดอื่น	-	-	-	-	-	-	-	-	-	-	-	

ตารางที่ 14 จำนวนลูกจ้าง จำแนกตามค่าจ้างเฉลี่ย ผลประโยชน์อื่นๆที่ได้รับ อุตสาหกรรม และเพศ กรุงเทพมหานคร
TABLE 14 EMPLOYEE BY AVERAGE WAGE, FRINGE BENEFIT, INDUSTRY AND SEX, BANGKOK METROPOLIS

ไตรมาสที่ 4/2552 : Quarter 4/2009

หน่วยเป็นพัน : In Thousands

อุตสาหกรรม	จำนวนลูกจ้าง Total Employee	ค่าจ้างเฉลี่ย Average Wage	ลูกจ้างที่ได้รับผลประโยชน์อื่นๆ Employee Receive Fringe Benefit					TOTAL	INDUSTRY	
			ได้รับเป็นเงิน In Cash		ได้รับเป็นสิ่งของ In Kind					
			โบนัส Bonus	ค่าล่วงเวลา Overtime	เงินอื่นๆ Other Income	อาหาร Food	เครื่องแต่งกาย Clothes			ที่อยู่อาศัย Housing
ยอดรวม	2,584.1	15,365.9	9.3	201.5	188.5	158.4	16.5	138.7	37.9	
1. เกษตรกรรม การค้าสัตว์ และการป่าไม้	7.5	8,776.1	-	0.3	0.7	-	-	-	-	1. Agriculture, hunting and forestry
2. การประมง	1.6	7,810.6	-	-	-	-	-	-	-	2. Fishing
3. การทำเหมืองแร่ และเหมืองหิน	0.4	50,000.0	-	-	-	-	-	-	-	3. Mining and quarrying
4. การผลิต	687.6	13,716.9	2.9	105.2	36.8	17.3	4.5	30.9	8.1	4. Manufacturing
5. การไฟฟ้า ก๊าซ และการประปา	13.6	31,072.3	-	-	0.7	-	-	0.7	-	5. Electricity, gas and water supply
6. การก่อสร้าง	102.2	13,741.7	-	4.7	6.3	2.6	0.6	2.8	1.4	6. Construction
7. การขายส่ง การขายปลีก การซ่อมแซมยานยนต์ รถจักรยานยนต์ ของใช้ส่วนบุคคล และของใช้ ในครัวเรือน	471.3	13,963.8	3.7	16.7	33.2	14.6	0.7	13.4	4.4	7. Wholesale and retail trade, repair of motor vehicles motorcycles and personal and household goods
8. โรงแรม และภัตตาคาร	153.2	8,692.5	-	12.7	27.2	49.7	1.3	7.6	1.0	8. Hotel and restaurants
9. การขนส่ง สถานที่เก็บสินค้า และการคมนาคม	179.1	17,804.4	1.0	18.4	23.9	2.3	1.0	7.1	2.2	9. Transport, storage and communication
10. การเป็นสื่อกลางทางการเงิน	132.4	27,889.3	0.7	3.6	7.2	-	-	-	0.5	10. Financial intermediation
11. กิจการด้านอสังหาริมทรัพย์ การให้เช่า และกิจการทางธุรกิจ	263.8	17,340.4	0.7	10.3	4.5	4.5	3.0	6.5	2.2	11. Real estate, renting and business activities
12. การบริหารราชการ และการป้องกันประเทศ รวมทั้งการประกันสังคมภาคบังคับ	167.4	19,319.2	-	7.8	14.8	-	-	7.3	7.7	12. Public administration and defence, compulsory social security
13. การศึกษา	128.3	19,348.4	-	1.3	10.6	1.8	-	1.2	2.4	13. Education
14. งานด้านสุขภาพ และงานสังคมสงเคราะห์	83.2	16,762.2	0.4	8.5	3.1	2.3	1.1	1.4	1.6	14. Health and social work
15. กิจการทางด้านบริการชุมชน สังคม และการบริการ ส่วนบุคคลอื่นๆ	89.6	12,199.9	-	11.4	10.5	3.8	0.8	7.0	2.9	15. Other community, social and personal service activity
16. ลูกจ้างในครัวเรือนส่วนบุคคล	88.6	5,675.7	-	-	8.5	59.6	3.5	52.7	3.5	16. Private households with employed persons
17. องค์การระหว่างประเทศและองค์การต่างประเทศ อื่นๆ และสมาชิก	1.3	14,944.5	-	0.7	-	-	-	-	-	17. Extra-territorial organizations and bodies Others
18. ไม่ทราบ	13.1	19,575.4	-	-	0.6	-	-	-	-	18. Unknown

ตารางที่ 14 จำนวนลูกจ้าง จำนวนตามค่าจ้างเฉลี่ย ผลประโยชน์อื่นๆ ที่ได้รับ อุตสาหกรรม และเพศ กรุงเทพมหานคร
TABLE 14 EMPLOYEE BY AVERAGE WAGE, FRINGE BENEFIT, INDUSTRY AND SEX, BANGKOK METROPOLIS

อุตสาหกรรม Industry	จำนวนลูกจ้าง Total Employee	ลูกจ้างที่ได้รับผลประโยชน์อื่นๆ Employee Receive Fringe Benefit										INDUSTRY
		ค่าจ้างเฉลี่ย Average		ได้รับเป็นเงิน In Cash		ได้รับเป็นสิ่งของ In Kind		ได้รับเป็นเงิน In Cash		ได้รับเป็นสิ่งของ In Kind		
		Wage	Bonus	Overtime	ค่าล่วงเวลา	เงินอื่นๆ Other Income	อาหาร Food	เครื่องแต่งกาย Clothes	ที่อยู่อาศัย Housing	อื่นๆ Others		
ชาย	1,251.9	16,580.4	5.3	111.9	105.0	37.9	6.7	58.5	19.2	MALE		
1. เกษตรกรรม การล่าสัตว์ และการป่าไม้	5.3	10,308.3	-	-	0.7	-	-	-	-	1. Agriculture, hunting and forestry		
2. การประมง	1.2	8,794.0	-	-	-	-	-	-	-	2. Fishing		
3. การทำเหมืองแร่ และเหมืองหิน	0.4	50,000.0	-	-	-	-	-	-	-	3. Mining and quarrying		
4. การผลิต	334.9	17,075.5	2.9	53.4	21.6	7.5	1.8	21.3	4.7	4. Manufacturing		
5. การไฟฟ้า ก๊าซ และการประปา	9.7	34,337.0	-	-	0.7	-	-	0.7	-	5. Electricity, gas and water supply		
6. การก่อสร้าง	84.1	13,279.6	-	3.8	6.3	2.0	0.6	2.8	0.8	6. Construction		
7. การขนส่ง การขายปลีก การซ่อมแซมยานยนต์ รถจักรยานยนต์ ของใช้ส่วนบุคคล และของใช้ในบ้าน	256.1	12,570.1	0.8	11.0	18.3	6.5	0.7	6.5	2.2	7. Wholesale and retail trade, repair of motor vehicles motorcycles and personal and household goods		
8. โรงแรม และภัตตาคาร	58.5	9,969.5	-	3.2	10.5	14.0	0.4	2.0	0.5	8. Hotel and restaurants		
9. การขนส่ง สถานที่ที่เล่นกีฬา และการคมนาคม	106.8	16,404.4	1.0	15.5	16.6	1.7	1.0	7.1	2.2	9. Transport, storage and communication		
10. การเป็นสื่อกลางทางการเงิน	62.5	27,355.9	-	2.5	5.4	-	-	-	-	10. Financial intermediation		
11. กิจกรรมด้านอสังหาริมทรัพย์ การให้เช่า และกิจกรรมทางธุรกิจ	133.5	17,491.2	0.7	6.6	4.5	1.8	2.2	3.1	0.3	11. Real estate, renting and business activities		
12. การบริหารราชการ และการป้องกันประเทศ รวมทั้งการประกันสังคมภาคบังคับ	85.9	20,524.2	-	5.5	9.5	-	-	6.8	5.7	12. Public administration and defence, compulsory social security		
13. การศึกษา	37.4	24,237.6	-	0.8	5.0	1.0	-	1.2	0.6	13. Education		
14. งานด้านสุขภาพ และการสงเคราะห์	20.8	20,448.5	-	1.9	0.4	-	-	0.6	0.6	14. Health and social work		
15. กิจกรรมด้านบริการชุมชน สังคม และการบริการส่วนบุคคลอื่นๆ	38.5	14,200.3	-	7.0	4.1	-	-	3.4	1.3	15. Other community, social and personal service activity		
16. ธุรกิจไม่ครัวเรือนส่วนบุคคล	8.2	7,106.5	-	-	0.9	3.3	-	3.1	0.4	16. Private households with employed persons		
17. องค์การระหว่างประเทศและองค์การต่างประเทศอื่นๆ และสมาชิก	0.7	18,000.0	-	0.7	-	-	-	-	-	17. Extra-territorial organizations and bodies		
18. ไม่ทราบ	7.7	25,466.6	-	-	0.6	-	-	-	-	18. Unknown		
หญิง	1,332.3	14,224.7	4.0	89.6	83.4	120.5	9.9	80.2	18.6	FEMALE		
1. เกษตรกรรม การล่าสัตว์ และการป่าไม้	2.2	5,027.5	-	0.3	-	-	-	-	-	1. Agriculture, hunting and forestry		
2. การประมง	0.4	5,000.0	-	-	-	-	-	-	-	2. Fishing		
3. การทำเหมืองแร่ และเหมืองหิน	-	-	-	-	-	-	-	-	-	3. Mining and quarrying		
4. การผลิต	352.8	10,529.0	-	51.8	15.2	9.8	2.8	9.6	3.4	4. Manufacturing		
5. การไฟฟ้า ก๊าซ และการประปา	3.9	22,908.2	-	-	-	-	-	-	-	5. Electricity, gas and water supply		
6. การก่อสร้าง	18.1	15,892.5	-	0.9	-	0.5	-	-	0.6	6. Construction		
7. การขนส่ง การขายปลีก การซ่อมแซมยานยนต์ รถจักรยานยนต์ ของใช้ส่วนบุคคล และของใช้ในบ้าน	215.2	15,622.4	2.9	5.7	14.9	8.1	-	7.0	2.2	7. Wholesale and retail trade, repair of motor vehicles motorcycles and personal and household goods		
8. โรงแรม และภัตตาคาร	94.7	7,904.1	-	9.5	16.8	35.7	0.8	5.6	0.5	8. Hotel and restaurants		
9. การขนส่ง สถานที่ที่เล่นกีฬา และการคมนาคม	72.3	19,871.6	-	2.9	7.4	0.6	-	-	-	9. Transport, storage and communication		
10. การเป็นสื่อกลางทางการเงิน	69.9	28,366.4	0.7	1.1	1.8	-	-	-	0.5	10. Financial intermediation		
11. กิจกรรมด้านอสังหาริมทรัพย์ การให้เช่า และกิจกรรมทางธุรกิจ	130.3	17,185.8	-	3.8	-	2.6	0.8	3.4	1.9	11. Real estate, renting and business activities		
12. การบริหารราชการ และการป้องกันประเทศ รวมทั้งการประกันสังคมภาคบังคับ	81.5	18,049.0	-	2.2	5.3	-	-	0.5	2.0	12. Public administration and defence, compulsory social security		
13. การศึกษา	91.0	17,341.1	-	0.6	5.7	0.7	-	-	1.8	13. Education		
14. งานด้านสุขภาพ และการสงเคราะห์	62.4	15,532.8	0.4	6.6	2.6	2.3	1.1	0.9	1.1	14. Health and social work		
15. กิจกรรมด้านบริการชุมชน สังคม และการบริการส่วนบุคคลอื่นๆ	51.1	10,694.2	-	4.4	6.3	3.8	0.8	3.6	1.6	15. Other community, social and personal service activity		
16. ธุรกิจไม่ครัวเรือนส่วนบุคคล	80.5	5,530.7	-	-	7.5	56.3	3.5	49.6	3.1	16. Private households with employed persons		
17. องค์การระหว่างประเทศและองค์การต่างประเทศอื่นๆ และสมาชิก	0.7	12,000.0	-	-	-	-	-	-	-	17. Extra-territorial organizations and bodies		
18. ไม่ทราบ	5.4	11,289.1	-	-	-	-	-	-	-	18. Unknown		

ไตรมาสที่ 4/2552 : Quarter 4/2009

หน่วยเป็นพัน : In Thousands

ตารางที่ 15 จำนวนลูกจ้างเอกชน จำนวนตามค่าเฉลี่ย ผลประโยชน์ที่ได้รับ อุตสาหกรรม และเพศ กรุงเทพมหานคร
TABLE 15 PRIVATE EMPLOYEE BY AVERAGE WAGE, FRINGE BENEFIT, INDUSTRY AND SEX, BANGKOK METROPOLIS

อุตสาหกรรม	จำนวน ลูกจ้างเอกชน Total Private Employee	ค่าเฉลี่ย Average Wage	ลูกจ้างเอกชนที่ได้รับผลประโยชน์อื่น ๆ Private Employee Receive Fringe Benefit					INDUSTRY			
			ที่ได้รับเป็นเงิน In Cash		ได้รับเป็นสิ่งของ In Kind						
			โบนัส Bonus	ค่าล่วงเวลา Overtime	เงินอื่นๆ Other Income	อาหาร Food	เครื่องแต่งกาย Clothes		ที่อยู่อาศัย Housing	อื่นๆ Others	
ยอดรวม	2,178.6	14,377.1	8.9	162.7	148.5	155.0	15.3	116.1	25.6	TOTAL	
1. เกษตรกรรม การล่าสัตว์ และการป่าไม้	6.6	7,186.9	-	0.3	0.7	-	-	-	-	-	1. Agriculture, hunting and forestry
2. การประมง	1.6	7,810.6	-	-	-	-	-	-	-	-	2. Fishing
3. การทำเหมืองแร่ และเหมืองหิน	-	-	-	-	-	-	-	-	-	-	3. Mining and quarrying
4. การผลิต	677.5	13,602.4	2.9	98.1	34.6	17.3	4.5	23.8	8.1	8.1	4. Manufacturing
5. การไฟฟ้า ก๊าซ และการประปา	2.5	20,408.0	-	-	-	-	-	-	-	-	5. Electricity, gas and water supply
6. การก่อสร้าง	100.9	13,823.8	-	4.7	5.0	2.6	0.6	2.8	1.4	1.4	6. Construction
7. การขายส่ง การขายปลีก การซ่อมแซมยานยนต์ รถจักรยานยนต์ ของใช้ส่วนบุคคล และของใช้ในครัวเรือน	470.0	13,969.5	3.7	16.7	33.2	14.6	0.7	13.4	4.4	4.4	7. Wholesale and retail trade, repair of motor vehicles motorcycles and personal and household goods
8. โรงแรม และภัตตาคาร	152.4	8,710.6	-	12.7	27.2	49.7	1.3	7.6	1.0	1.0	8. Hotel and restaurants
9. การขนส่ง สถานที่เก็บสินค้า และการคมนาคม	117.9	15,934.2	1.0	10.2	16.0	1.6	1.0	1.9	2.2	2.2	9. Transport, storage and communication
10. การเป็นสื่อกลางทางการเงิน	119.4	26,754.1	0.7	3.0	7.2	-	-	-	-	-	10. Financial intermediation
11. กิจกรรมด้านอสังหาริมทรัพย์ การให้เช่า และกิจการทางธุรกิจ	256.3	17,344.5	0.7	10.3	4.5	4.5	3.0	6.5	2.2	2.2	11. Real estate, renting and business activities
12. การบริหารราชการ และการป้องกันประเทศ รวมทั้งการป้องกันสันคมกาศบังคับ	0.8	20,000.0	-	-	-	-	-	-	-	-	12. Public administration and defence, compulsory social security
13. การศึกษา	52.3	14,617.4	-	-	2.2	-	-	0.5	1.8	1.8	13. Education
14. งานด้านสุขภาพและงานสังคมสงเคราะห์	54.1	15,136.3	-	4.1	1.5	1.4	0.7	1.0	0.6	0.6	14. Health and social work
15. กิจกรรมด้านบริการชุมชน สังคม และการบริการ ส่วนบุคคลอื่นๆ	63.2	12,797.2	-	2.0	7.4	3.8	-	5.9	0.5	0.5	15. Other community, social and personal service activity
16. ลูกจ้างในครัวเรือนส่วนบุคคล	88.6	5,675.7	-	-	8.5	59.6	3.5	52.7	3.5	3.5	16. Private households with employed persons
17. องค์การระหว่างประเทศและองค์การต่างประเทศ อื่นๆ และสมาชิก	1.3	14,944.5	-	0.7	-	-	-	-	-	-	17. Extra-territorial organizations and bodies
18. ไม่ทราบ	13.1	19,575.4	-	-	0.6	-	-	-	-	-	18. Unknown

ตารางที่ 15 จำนวนลูกจ้างเอกชน จำนวนตามค่าจ้างเฉลี่ย ผลประโยชน์ที่ได้รับ อุตสาหกรรม และเพศ กรุงเทพมหานคร และเขต กรุงเทพมหานคร
TABLE 15 PRIVATE EMPLOYEE BY AVERAGE WAGE, FRINGE BENEFIT, INDUSTRY AND SEX, BANGKOK METROPOLIS

อุตสาหกรรม Industry	จำนวนลูกจ้าง Total Private Employee		ลูกจ้างเอกชนที่ได้รับผลประโยชน์อื่น ๆ Private Employee Receive Fringe Benefit										INDUSTRY	
	ค่าจ้างเฉลี่ย Average Wage	จำนวน Total	ได้รับเป็นเงิน In Cash					ได้รับเป็นสิ่งของ In Kind						อื่นๆ Others
			โบนัส Bonus	ค่าล่วงเวลา Overtime	เงินอื่นๆ Other Income	อาหาร Food	เครื่องแต่งกาย Clothes	ที่อยู่อาศัย Housing						
ชาย	15,551.3	1,048.9	5.3	83.8	79.1	36.2	6.7	37.2	12.8	MALE				
1. เกษตรกรรม การทำสัตว์ และการทำไม้	8,240.3	4.4	-	-	0.7	-	-	-	-	1. Agriculture, hunting and forestry				
2. การประมง	8,794.0	1.2	-	-	-	-	-	-	-	2. Fishing				
3. การทำเหมืองแร่ และเหมืองหิน	-	-	-	-	-	-	-	-	-	3. Mining and quarrying				
4. การผลิต	16,932.5	325.7	2.9	46.3	19.4	7.5	1.8	14.3	4.7	4. Manufacturing				
5. การไฟฟ้า ก๊าซ และการประปา	20,000.0	0.8	-	-	-	-	-	-	-	5. Electricity, gas and water supply				
6. การก่อสร้าง	13,372.4	82.8	-	3.8	5.0	2.0	0.6	-	0.8	6. Construction				
7. การขายส่ง การขายปลีก การซ่อมแซมยานยนต์ รถจักรยานยนต์ ของใช้ส่วนบุคคล และของใช้ในครัวเรือน	12,583.1	255.7	0.8	11.0	18.3	6.5	0.7	6.5	2.2	7. Wholesale and retail trade, repair of motor vehicles motorcycles and personal and household goods				
8. โรงแรม และภัตตาคาร	9,969.5	58.5	-	3.2	10.5	14.0	0.4	2.0	0.5	8. Hotel and restaurants				
9. การขนส่ง สถานที่เก็บสินค้า และการคมนาคม	12,912.0	66.1	1.0	8.4	10.3	1.0	1.0	1.9	2.2	9. Transport, storage and communication				
10. การเป็นสื่อกลางทางการเงิน	27,637.0	57.0	-	1.9	5.4	-	-	-	-	10. Financial intermediation				
11. กิจกรรมด้านบริหารชุมชน สังคม และการบริการส่วนบุคคลอื่นๆ	17,469.3	131.8	0.7	6.6	4.5	1.8	2.2	3.1	0.3	11. Real estate, renting and business activities				
12. การบริหารราชการ และการป้องกันประเทศ รวมทั้งการประกันสังคมภาคบังคับ	-	-	-	-	-	-	-	-	-	12. Public administration and defence, compulsory social security				
13. การศึกษา	17,322.5	11.2	-	-	1.1	-	-	0.5	0.6	13. Education				
14. งานด้านสุขภาพ และงานสังคมสงเคราะห์	20,232.7	12.5	-	0.4	-	-	-	0.6	0.6	14. Health and social work				
15. กิจกรรมด้านบริหารชุมชน สังคม และการบริการส่วนบุคคลอื่นๆ	15,516.3	24.9	-	1.5	2.4	-	-	2.7	0.5	15. Other community, social and personal service activity				
16. ลูกจ้างในครัวเรือนส่วนบุคคล	7,106.5	8.2	-	-	0.9	3.3	-	3.1	0.4	16. Private households with employed persons				
17. องค์การระหว่างประเทศและองค์การต่างประเทศ อื่นๆ และสมาชิก	18,000.0	0.7	-	0.7	-	-	-	-	-	17. Extra-territorial organizations and bodies				
18. ไม่ทราบ	25,466.6	7.7	-	-	0.6	-	-	-	-	18. Unknown				
หญิง	13,286.9	1,129.7	3.6	78.9	69.4	118.9	8.6	78.9	12.8	FEMALE				
1. เกษตรกรรม การทำสัตว์ และการทำไม้	5,027.5	2.2	-	0.3	-	-	-	-	-	1. Agriculture, hunting and forestry				
2. การประมง	5,000.0	0.4	-	-	-	-	-	-	-	2. Fishing				
3. การทำเหมืองแร่ และเหมืองหิน	-	-	-	-	-	-	-	-	-	3. Mining and quarrying				
4. การผลิต	10,520.0	351.9	-	51.8	15.2	9.8	2.8	9.6	3.4	4. Manufacturing				
5. การไฟฟ้า ก๊าซ และการประปา	20,683.6	1.8	-	-	-	-	-	-	-	5. Electricity, gas and water supply				
6. การก่อสร้าง	15,892.5	18.1	-	0.9	-	0.5	-	-	0.6	6. Construction				
7. การขายส่ง การขายปลีก การซ่อมแซมยานยนต์ รถจักรยานยนต์ ของใช้ส่วนบุคคล และของใช้ในครัวเรือน	15,623.9	214.3	2.9	5.7	14.9	8.1	-	7.0	2.2	7. Wholesale and retail trade, repair of motor vehicles motorcycles and personal and household goods				
8. โรงแรม และภัตตาคาร	7,927.3	93.9	-	9.5	16.8	35.7	0.8	5.6	0.5	8. Hotel and restaurants				
9. การขนส่ง สถานที่เก็บสินค้า และการคมนาคม	19,789.0	51.8	-	1.9	5.6	0.6	-	-	-	9. Transport, storage and communication				
10. การเป็นสื่อกลางทางการเงิน	25,949.2	62.5	0.7	1.1	1.8	-	-	-	-	10. Financial intermediation				
11. กิจกรรมด้านบริหารชุมชน สังคม และการบริการส่วนบุคคลอื่นๆ	17,212.4	124.5	-	3.8	-	2.6	0.8	3.4	1.9	11. Real estate, renting and business activities				
12. การบริหารราชการ และการป้องกันประเทศ รวมทั้งการประกันสังคมภาคบังคับ	20,000.0	0.8	-	-	-	-	-	-	-	12. Public administration and defence, compulsory social security				
13. การศึกษา	13,885.1	41.2	-	-	1.1	-	-	-	1.2	13. Education				
14. งานด้านสุขภาพ และงานสังคมสงเคราะห์	13,602.3	41.6	-	3.7	1.5	1.4	0.7	0.5	-	14. Health and social work				
15. กิจกรรมด้านบริหารชุมชน สังคม และการบริการส่วนบุคคลอื่นๆ	11,029.2	38.3	-	0.4	5.0	3.8	-	3.2	-	15. Other community, social and personal service activity				
16. ลูกจ้างในครัวเรือนส่วนบุคคล	5,630.7	80.5	-	-	7.5	56.3	3.5	49.6	3.1	16. Private households with employed persons				
17. องค์การระหว่างประเทศและองค์การต่างประเทศ อื่นๆ และสมาชิก	12,000.0	0.7	-	-	-	-	-	-	-	17. Extra-territorial organizations and bodies				
18. ไม่ทราบ	11,289.1	5.4	-	-	-	-	-	-	-	18. Unknown				

ตารางที่ 16 จำนวนลูกจ้างรัฐบาล จำนวนตามค่าจ้างเฉลี่ย ผลประโยชน์อื่นที่ได้รับ อุตสาหกรรม และเพศ กรุงเทพมหานคร

TABLE 16 GOVERNMENT EMPLOYEE BY AVERAGE WAGE, FRINGE BENEFIT, INDUSTRY AND SEX, BANGKOK METROPOLIS

หน่วยเป็นพัน : In Thousands

อุตสาหกรรม	จำนวน ลูกจ้างรัฐบาล Total Government Employee	ค่าจ้างเฉลี่ย Average Wage	ลูกจ้างรัฐบาลที่ได้รับผลประโยชน์อื่น ๆ Government Employee Receive Fringe Benefit						INDUSTRY	
			ได้รับเป็นเงิน In Cash			ได้รับเป็นสิ่งของ In Kind				
			โบนัส Bonus	ค่าล่วงเวลา Overtime	เงินอื่น ๆ Other Income	อาหาร Food	เครื่องแต่งกาย Clothes	ที่อยู่อาศัย Housing		อื่นๆ Others
ยอดรวม	405.6	20,677.7	0.4	38.8	39.9	3.4	1.2	22.6	12.3	TOTAL
1. เกษตรกรรม การค้าสัตว์ และการป่าไม้	0.9	20,990.0	-	-	-	-	-	-	-	1. Agriculture, hunting and forestry
2. การประมง	-	-	-	-	-	-	-	-	-	2. Fishing
3. การทำเหมืองแร่ และเหมืองหิน	0.4	50,000.0	-	-	-	-	-	-	-	3. Mining and quarrying
4. การผลิต	10.1	21,397.2	-	7.1	2.2	-	-	7.1	-	4. Manufacturing
5. การไฟฟ้า ก๊าซ และการประปา	11.0	33,511.2	-	-	0.7	-	-	0.7	-	5. Electricity, gas and water supply
6. การก่อสร้าง	1.3	7,250.0	-	-	1.3	-	-	-	-	6. Construction
7. การขนส่ง การขุดลอก การซ่อมแซมยานยนต์ รถจักรยานยนต์ ของใช้ส่วนบุคคล และของใช้ ในครัวเรือน	1.4	12,029.5	-	-	-	-	-	-	-	7. Wholesale and retail trade, repair of motor vehicles motorcycles and personal and household goods
8. โรงแรม และภัตตาคาร	0.8	5,000.0	-	-	-	-	-	-	-	8. Hotel and restaurants
9. การขนส่ง สถานที่เก็บสินค้า และการคมนาคม	61.2	21,409.0	-	8.2	8.0	0.7	-	5.3	-	9. Transport, storage and communication
10. การเป็นสื่อกลางทางการเงิน	12.9	38,371.2	-	0.6	-	-	-	-	0.5	10. Financial intermediation
11. กิจการด้านอสังหาริมทรัพย์ การให้เช่า และกิจกรรมทางธุรกิจ	7.5	17,198.5	-	-	-	-	-	-	-	11. Real estate, renting and business activities
12. การบริหารราชการ และการป้องกันประเทศ รวมทั้งการประกันสังคมภาคบังคับ	166.6	19,315.9	-	7.8	14.8	-	-	7.3	7.7	12. Public administration and defence, compulsory social security
13. การศึกษา	76.0	22,603.6	-	1.3	8.4	1.8	-	0.7	0.6	13. Education
14. งานด้านสุขภาพ และงานสังคมสงเคราะห์	29.1	19,783.8	0.4	4.4	1.5	0.9	0.4	0.4	1.1	14. Health and social work
15. กิจการด้านบริการชุมชน สังคม และการบริการ ส่วนบุคคลอื่นๆ	26.4	10,771.6	-	9.4	3.1	-	0.8	1.2	2.4	15. Other community, social and personal service activity
16. ลูกจ้างในครัวเรือนส่วนบุคคล	-	-	-	-	-	-	-	-	-	16. Private households with employed persons
17. องค์การระหว่างประเทศและองค์การต่างประเทศ อื่นๆ และสมาชิก	-	-	-	-	-	-	-	-	-	17. Extra-territorial organizations and bodies อื่นๆ และสมาชิก
18. ไม่ทราบ	-	-	-	-	-	-	-	-	-	18. Unknown

ตารางที่ 16 จำนวนผู้จ้างรัฐบาล จำนวนคนค่าจ้างเฉลี่ย ผลประโยชน์ที่ได้รับ อุตสาหกรรม และเพศ กรุงเทพมหานคร กรุงเทพมหานคร
TABLE 16 GOVERNMENT EMPLOYEE BY AVERAGE WAGE, FRINGE BENEFIT, INDUSTRY AND SEX, BANGKOK METROPOLIS

อุตสาหกรรม Industry	จำนวน Total Government Employee	ผู้จ้างรัฐบาลที่ได้รับเงิน In Cash Government Employee Receive Fringe Benefit							ค่าจ้างเฉลี่ย Average Wage	ได้รับเป็นเงิน In Kind				อุตสาหกรรม INDUSTRY	
		โบนัส Bonus		ค่าล่วงเวลา Overtime		เงินอื่นๆ Other Income		อาหาร Food		เสื้อผ้า Clothes		อื่นๆ Others			
		-	-	28.1	25.9	1.7	21.3	6.5		MALE	FEMALE				
1. เคนครกรรม การก่อสร้าง และการป่าไม้	203.0	-	-	28.1	25.9	1.7	21.3	6.5	-	-	-	-	1. Agriculture, hunting and forestry		
2. การประมง	0.9	-	-	-	-	-	-	-	-	-	-	-	2. Fishing		
3. การทำเหมืองแร่ และเหมืองหิน	0.4	-	-	-	-	-	-	-	-	-	-	-	3. Mining and quarrying		
4. การผลิต	9.2	-	-	7.1	2.2	-	7.1	-	-	-	-	-	4. Manufacturing		
5. การไฟฟ้า ก๊าซ และการประปา	8.9	-	-	-	0.7	-	0.7	-	-	-	-	-	5. Electricity, gas and water supply		
6. การก่อสร้าง	1.3	-	-	-	1.3	-	-	-	-	-	-	-	6. Construction		
7. การขายส่ง การขายปลีก การซ่อมแซมยานยนต์ รถจักรยานยนต์ ของใช้ส่วนบุคคล และของใช้ ในชีวิตประจำวัน	0.4	-	-	-	-	-	-	-	-	-	-	-	7. Wholesale and retail trade, repair of motor vehicles motorcycles and personal and household goods		
8. โรงแรม และภัตตาคาร	-	-	-	-	-	-	-	-	-	-	-	-	8. Hotel and restaurants		
9. การขนส่ง สถานที่เก็บสินค้า และการคมนาคม	40.7	-	-	7.2	6.2	0.7	5.3	-	-	-	-	-	9. Transport, storage and communication		
10. การเป็นสื่อกลางทางการเงิน	5.5	-	-	0.6	-	-	-	-	-	-	-	-	10. Financial intermediation		
11. กิจกรรมด้านอสังหาริมทรัพย์ การให้เช่า และกิจการทรมานทางธุรกิจ	1.7	-	-	-	-	-	-	-	-	-	-	-	11. Real estate, renting and business activities		
12. การบริหารราชการ และการป้องกันประเทศ รวมทั้งการประกันสังคมภาคบังคับ	85.9	-	-	5.5	9.5	-	6.8	-	-	-	-	-	12. Public administration and defence, compulsory social security		
13. การศึกษา	26.2	-	-	0.8	3.8	1.0	0.7	-	-	-	-	-	13. Education		
14. งานด้านสุขภาพ และงานสังคมสงเคราะห์	8.3	-	-	1.5	0.4	-	-	-	-	-	-	-	14. Health and social work		
15. กิจกรรมด้านบริการชุมชน สังคม และการบริการ ส่วนบุคคลอื่นๆ	13.6	-	-	5.5	1.7	-	0.8	0.8	-	-	-	-	15. Other community, social and personal service activity		
16. ผู้จ้างในครัวเรือนส่วนบุคคล	-	-	-	-	-	-	-	-	-	-	-	-	16. Private households with employed persons		
17. องค์กรระหว่างประเทศและองค์กรต่างประเทศ อื่นๆ และสมาชิก	-	-	-	-	-	-	-	-	-	-	-	-	17. Extra-territorial organizations and bodies		
18. ไม่ทราบ	-	-	-	-	-	-	-	-	-	-	-	-	18. Unknown		
หญิง	202.6	0.4	10.7	14.0	1.7	1.2	1.3	5.8	1.7	1.2	1.3	5.8	FEMALE		
1. เคนครกรรม การก่อสร้าง และการป่าไม้	-	-	-	-	-	-	-	-	-	-	-	-	1. Agriculture, hunting and forestry		
2. การประมง	-	-	-	-	-	-	-	-	-	-	-	-	2. Fishing		
3. การทำเหมืองแร่ และเหมืองหิน	-	-	-	-	-	-	-	-	-	-	-	-	3. Mining and quarrying		
4. การผลิต	0.9	-	-	-	-	-	-	-	-	-	-	-	4. Manufacturing		
5. การไฟฟ้า ก๊าซ และการประปา	2.1	-	-	-	-	-	-	-	-	-	-	-	5. Electricity, gas and water supply		
6. การก่อสร้าง	-	-	-	-	-	-	-	-	-	-	-	-	6. Construction		
7. การขายส่ง การขายปลีก การซ่อมแซมยานยนต์ รถจักรยานยนต์ ของใช้ส่วนบุคคล และของใช้ ในชีวิตประจำวัน	1.0	-	-	-	-	-	-	-	-	-	-	-	7. Wholesale and retail trade, repair of motor vehicles motorcycles and personal and household goods		
8. โรงแรม และภัตตาคาร	0.8	-	-	-	-	-	-	-	-	-	-	-	8. Hotel and restaurants		
9. การขนส่ง สถานที่เก็บสินค้า และการคมนาคม	20.5	-	1.1	1.8	-	-	-	-	-	-	-	-	9. Transport, storage and communication		
10. การเป็นสื่อกลางทางการเงิน	7.4	-	-	-	-	-	-	-	-	-	-	0.5	10. Financial intermediation		
11. กิจกรรมด้านอสังหาริมทรัพย์ การให้เช่า และกิจการทรมานทางธุรกิจ	5.8	-	-	-	-	-	-	-	-	-	-	-	11. Real estate, renting and business activities		
12. การบริหารราชการ และการป้องกันประเทศ รวมทั้งการประกันสังคมภาคบังคับ	80.7	-	2.2	5.3	-	-	0.5	2.0	-	-	-	-	12. Public administration and defence, compulsory social security		
13. การศึกษา	49.8	-	0.6	4.6	0.7	-	-	0.6	-	-	-	-	13. Education		
14. งานด้านสุขภาพ และงานสังคมสงเคราะห์	20.8	0.4	2.9	1.1	0.9	0.4	0.4	1.1	0.9	0.4	0.4	1.1	14. Health and social work		
15. กิจกรรมด้านบริการชุมชน สังคม และการบริการ ส่วนบุคคลอื่นๆ	12.8	-	3.9	1.3	-	0.8	0.4	1.6	-	-	-	1.6	15. Other community, social and personal service activity		
16. ผู้จ้างในครัวเรือนส่วนบุคคล	-	-	-	-	-	-	-	-	-	-	-	-	16. Private households with employed persons		
17. องค์กรระหว่างประเทศและองค์กรต่างประเทศ อื่นๆ และสมาชิก	-	-	-	-	-	-	-	-	-	-	-	-	17. Extra-territorial organizations and bodies		
18. ไม่ทราบ	-	-	-	-	-	-	-	-	-	-	-	-	18. Unknown		

ตารางที่ 17 จำนวนลูกจ้าง จำแนกตามอาชีพ ระดับของรายได้ และเพศ กรุงเทพมหานคร
TABLE 17 EMPLOYEE BY OCCUPATION, INCOME CLASS AND SEX, BANGKOK METROPOLIS

ไตรมาสที่ 4/2552 : Quarter 4/2009

หน่วยเป็นพัน : In Thousands

ระดับของรายได้	อาชีพ Occupation										รวม	อาชีพที่ ต่างจาก Elementary occupations	คนงานซึ่งมิ ได้คำนวณไว้ ในหมวดอื่น Not classifiable	INCOME CLASS
	ผู้บัญญัติกฎหมาย และผู้จัดการ Legislators & Managers	วิชาชีพ ด้านต่าง ๆ Professional	วิชาชีพ ด้านเทคนิค Technicians	เสมียน Clerks	พนักงาน บริการ Service Workers	ด้านการเกษตร และประมง Agricultural & Fishery	ด้านความ สามารถทางฝีมือ & Related trades	ผู้ปฏิบัติงาน โรงงานเครื่องจักร Plant & Machine operators	อาชีพที่ ฐานต่าง ๆ Elementary occupations	คนงานซึ่งมิ ได้คำนวณไว้ ในหมวดอื่น Not classifiable				
ยอดรวม	168.1	315.8	360.8	318.5	376.4	12.2	348.0	352.7	347.8	8.4	TOTAL			
ต่ำกว่า 1,501 บาท	-	-	-	1.6	0.4	-	2.1	-	1.5	-	Less than 1,501 Baht			
1,501 - 2,500 บาท	-	-	-	1.0	2.0	-	1.1	-	2.6	-	1,501 - 2,500 Baht			
2,501 - 3,500 บาท	-	-	-	-	10.1	0.6	1.9	2.6	7.8	-	2,501 - 3,500 Baht			
3,501 - 4,500 บาท	-	0.8	4.4	0.3	10.8	0.8	9.7	3.2	27.1	-	3,501 - 4,500 Baht			
4,501 - 5,500 บาท	0.4	-	4.0	8.8	40.2	1.8	44.5	67.5	74.1	-	4,501 - 5,500 Baht			
5,501 - 6,500 บาท	0.6	0.7	11.9	16.7	53.9	3.8	54.8	55.1	86.4	-	5,501 - 6,500 Baht			
6,501 - 7,500 บาท	0.3	1.1	10.7	31.6	54.3	-	46.4	44.2	56.5	-	6,501 - 7,500 Baht			
7,501 - 10,000 บาท	1.6	24.1	81.3	88.7	106.9	2.3	98.1	102.2	71.0	0.4	7,501 - 10,000 Baht			
10,001 - 15,000 บาท	14.2	65.1	109.3	76.9	50.4	3.0	55.7	60.9	16.9	1.8	10,001 - 15,000 Baht			
15,001 - 20,000 บาท	23.0	60.0	69.3	39.3	18.6	-	18.6	9.9	1.8	1.2	15,001 - 20,000 Baht			
20,001 - 30,000 บาท	35.7	84.6	48.0	38.4	18.7	-	9.1	5.0	0.4	1.1	20,001 - 30,000 Baht			
มากกว่า 30,000 บาท	91.2	74.9	19.4	12.7	4.2	-	3.1	1.1	1.6	-	More than 30,000 Baht			
ไม่ทราบ	0.9	4.5	2.5	2.6	6.0	-	2.9	1.1	-	3.9	Unknown			

ตารางที่ 17 จำนวนผู้จ้าง จำแนกตามอาชีพ ระดับของรายได้ และเพศ กรุงเทพมหานคร
TABLE 17 EMPLOYEE BY OCCUPATION, INCOME CLASS AND SEX, BANGKOK METROPOLIS

ไตรมาสที่ 4/2552 : Quarter 4/2009 หน่วยเป็นพัน : In Thousands

ระดับของรายได้	อาชีพ Occupation											รวม	INCOME CLASS
	ผู้บัญญัติกฎหมาย และผู้จัดการ Legislators & Managers	วิชาชีพ Professional	วิชาชีพ ด้านเทคนิค Technicians	เสมียน Clerks	พนักงาน บริการ Service Workers	ด้านการเกษตร และประมง Agricultural & Fishery	สามารถทำมือ & Related trades	ผู้ปฏิบัติงาน โรงงานเครื่องจักร Plant & Machine operators	อาชีพ ฐานต่างๆ Elementary occupations	พนักงาน จ้าง Not classifiable	พนักงาน จ้าง Not classifiable		
ชาย	95.1	147.2	136.6	110.0	174.2	8.3	245.2	237.8	110.1	2.0	MALE		
ต่ำกว่า 1,501 บาท	-	-	-	1.2	-	-	0.5	-	-	-	Less than 1,501 Baht		
1,501 - 2,500 บาท	-	-	-	-	0.3	-	0.6	-	0.4	-	1,501 - 2,500 Baht		
2,501 - 3,500 บาท	-	-	-	-	3.8	-	1.5	1.7	1.5	-	2,501 - 3,500 Baht		
3,501 - 4,500 บาท	-	0.4	0.6	-	2.1	0.8	4.1	1.3	4.4	-	3,501 - 4,500 Baht		
4,501 - 5,500 บาท	-	-	1.2	4.1	13.6	1.2	19.5	29.2	15.9	-	4,501 - 5,500 Baht		
5,501 - 6,500 บาท	0.6	0.7	2.7	6.0	16.7	2.5	29.7	24.2	22.8	-	5,501 - 6,500 Baht		
6,501 - 7,500 บาท	-	-	2.5	8.7	27.4	-	31.1	30.0	20.6	-	6,501 - 7,500 Baht		
7,501 - 10,000 บาท	1.6	7.9	31.2	28.4	52.2	1.8	80.8	82.5	34.1	0.4	7,501 - 10,000 Baht		
10,001 - 15,000 บาท	8.7	25.5	41.9	28.0	31.4	2.0	45.7	52.2	8.8	1.0	10,001 - 15,000 Baht		
15,001 - 20,000 บาท	12.1	27.9	29.4	11.4	9.9	-	17.7	9.5	1.2	-	15,001 - 20,000 Baht		
20,001 - 30,000 บาท	16.0	39.3	17.0	17.0	10.6	-	9.1	5.0	0.4	-	20,001 - 30,000 Baht		
มากกว่า 30,000 บาท	55.1	42.5	8.5	4.8	1.5	-	3.1	1.1	-	-	More than 30,000 Baht		
ไม่ทราบ	0.9	3.0	1.7	0.6	4.9	-	1.9	1.1	-	0.6	Unknown		
หญิง	72.9	168.6	224.2	208.4	202.2	3.9	102.8	114.9	237.7	6.4	FEMALE		
ต่ำกว่า 1,501 บาท	-	-	-	0.4	0.4	-	1.6	-	1.5	-	Less than 1,501 Baht		
1,501 - 2,500 บาท	-	-	-	1.0	1.7	-	0.5	-	2.2	-	1,501 - 2,500 Baht		
2,501 - 3,500 บาท	-	-	-	-	6.3	0.6	0.4	0.8	6.3	-	2,501 - 3,500 Baht		
3,501 - 4,500 บาท	-	0.5	3.8	0.3	8.8	-	5.6	1.9	22.7	-	3,501 - 4,500 Baht		
4,501 - 5,500 บาท	0.4	-	2.9	4.7	26.6	0.6	25.0	38.4	58.3	-	4,501 - 5,500 Baht		
5,501 - 6,500 บาท	-	-	9.3	10.7	37.3	1.3	25.2	30.9	63.6	-	5,501 - 6,500 Baht		
6,501 - 7,500 บาท	0.3	1.1	8.2	22.9	26.9	-	15.4	14.2	35.9	-	6,501 - 7,500 Baht		
7,501 - 10,000 บาท	-	16.2	50.2	60.3	54.7	0.5	17.3	19.7	37.0	-	7,501 - 10,000 Baht		
10,001 - 15,000 บาท	5.5	39.6	67.3	48.9	19.0	1.0	10.0	8.7	8.0	0.8	10,001 - 15,000 Baht		
15,001 - 20,000 บาท	10.9	32.2	39.9	27.9	8.8	-	1.0	0.4	0.6	1.2	15,001 - 20,000 Baht		
20,001 - 30,000 บาท	19.7	45.3	31.0	21.4	8.1	-	-	-	-	1.1	20,001 - 30,000 Baht		
มากกว่า 30,000 บาท	36.1	32.3	10.8	8.0	2.8	-	-	-	1.6	-	More than 30,000 Baht		
ไม่ทราบ	-	1.5	0.9	2.0	1.1	-	1.0	-	-	3.3	Unknown		

ตารางที่ 18 จำนวนลูกจ้าง จำแนกตามอุตสาหกรรม ระดับของรายได้ และเพศ กรุงเทพมหานคร
TABLE 18 EMPLOYEE BY INDUSTRY, INCOME CLASS AND SEX, BANGKOK METROPOLIS

ไตรมาสที่ 4/2552 : Quarter 4/2009

หน่วยเป็นพัน : In Thousands

ระดับของรายได้	อุตสาหกรรม Industry											TOTAL
	รวม	เกษตรกรรม	การประมง	เหมืองแร่ เหมืองหิน	การผลิต	ไฟฟ้า ก๊าซ และประปา	การก่อสร้าง	การขายส่ง การขายปลีก	โรงแรม และภัตตาคาร	การขนส่ง	การขนส่ง	
	Total	Agriculture	Fishing	Mining & Quarrying	Manufacturing	Electric, Gas & Water supply	Construction	Wholesale & Retail trade	Hotels & Restaurants	Transport & Communi- cation		
ยอดรวม	2,608.6	7.5	1.6	0.4	692.6	13.6	103.4	473.8	153.5	180.7		
ต่ำกว่า 1,501 บาท	5.5	-	-	-	2.1	-	-	0.4	-	-	-	Less than 1,501 Baht
1,501 - 2,500 บาท	6.7	-	-	-	1.9	-	1.0	0.7	0.2	-	-	1,501 - 2,500 Baht
2,501 - 3,500 บาท	22.9	0.6	-	-	2.6	-	1.0	3.5	8.8	0.5	-	2,501 - 3,500 Baht
3,501 - 4,500 บาท	57.3	0.8	-	-	9.1	-	2.7	5.9	10.8	0.9	-	3,501 - 4,500 Baht
4,501 - 5,500 บาท	241.3	0.6	0.4	-	117.0	-	9.6	27.5	17.4	10.3	-	4,501 - 5,500 Baht
5,501 - 6,500 บาท	283.9	2.3	-	-	104.0	-	12.7	37.4	25.6	7.2	-	5,501 - 6,500 Baht
6,501 - 7,500 บาท	245.1	-	0.4	-	73.3	-	7.1	58.3	24.4	10.5	-	6,501 - 7,500 Baht
7,501 - 10,000 บาท	576.5	1.2	0.8	-	153.4	0.7	26.5	136.8	33.8	41.8	-	7,501 - 10,000 Baht
10,001 - 15,000 บาท	454.1	1.0	-	-	101.3	1.1	17.6	99.6	19.9	32.2	-	10,001 - 15,000 Baht
15,001 - 20,000 บาท	241.6	-	-	-	45.6	2.9	11.8	42.0	7.0	26.5	-	15,001 - 20,000 Baht
20,001 - 30,000 บาท	241.0	0.9	-	-	35.1	4.3	7.6	37.2	4.1	33.2	-	20,001 - 30,000 Baht
มากกว่า 30,000 บาท	208.2	-	-	0.4	42.2	4.6	4.7	22.0	1.1	16.0	-	More than 30,000 Baht
ไม่ทราบ	24.4	-	-	-	5.0	-	1.3	2.5	0.3	1.7	-	Unknown

ตารางที่ 18 จำนวนลูกจ้าง จำแนกตามอุตสาหกรรม ระดับของรายได้ และเพศ กรุงเทพมหานคร (ต่อ)
TABLE 18 EMPLOYEE BY INDUSTRY, INCOME CLASS AND SEX, BANGKOK METROPOLIS (Contd.)

หน่วยเป็นพัน : in Thousands

ระดับของรายได้	อุตสาหกรรม (ต่อ) Industry (Contd.)										INCOME CLASS
	สื่อกลางทางการเงิน Financial Intermediation	อสังหาริมทรัพย์ และเช่า Real estate & Renting	บริหารราชการ และป้องกันประเทศ Public adminis- tation & Defence	การศึกษา Education	ด้านสุขภาพและ สังคม Health & Social work	บริการ ชุมชน อื่นๆ Other community	ลูกจ้างในครัว- เรือนส่วนบุคคล Private households with employed persons	องค์กร ระหว่างประเทศ Extra-territorial organizations	ไม่ทราบ	Unknown	
ยอดรวม	132.7	264.9	169.4	128.7	84.9	94.2	88.6	1.3	16.8	16.8	TOTAL
ต่ำกว่า 1,501 บาท	1.2	0.6	-	-	-	0.8	0.6	-	-	-	Less than 1,501 Baht
1,501 - 2,500 บาท	-	-	-	0.7	-	-	2.2	-	-	-	1,501 - 2,500 Baht
2,501 - 3,500 บาท	-	0.3	-	-	0.4	1.3	3.9	-	-	-	2,501 - 3,500 Baht
3,501 - 4,500 บาท	-	0.5	-	1.1	5.2	1.5	18.7	-	-	-	3,501 - 4,500 Baht
4,501 - 5,500 บาท	-	1.64	2.4	4.4	1.6	10.7	23.0	-	-	-	4,501 - 5,500 Baht
5,501 - 6,500 บาท	4.6	39.3	7.8	5.6	8.1	9.1	20.2	-	-	-	5,501 - 6,500 Baht
6,501 - 7,500 บาท	2.4	27.7	8.2	4.6	6.4	12.0	8.4	-	1.4	1.4	6,501 - 7,500 Baht
7,501 - 10,000 บาท	8.3	63.7	27.2	24.0	22.0	24.0	9.3	-	3.2	3.2	7,501 - 10,000 Baht
10,001 - 15,000 บาท	31.2	46.3	38.6	30.8	15.1	10.9	2.3	0.7	5.6	5.6	10,001 - 15,000 Baht
15,001 - 20,000 บาท	22.4	22.2	29.4	12.3	6.5	10.0	-	0.7	2.5	2.5	15,001 - 20,000 Baht
20,001 - 30,000 บาท	25.9	23.0	31.0	26.8	7.6	4.3	-	-	-	-	20,001 - 30,000 Baht
มากกว่า 30,000 บาท	36.4	24.0	22.8	18.1	10.4	5.1	-	-	0.5	0.5	More than 30,000 Baht
ไม่ทราบ	0.3	1.1	2.0	0.4	1.7	4.6	-	-	3.7	3.7	Unknown

ตารางที่ 18 จำนวนลูกจ้าง จำแนกตามอุตสาหกรรม ระดับของรายได้ และเพศ กรุงเทพมหานคร
TABLE 18 EMPLOYEE BY INDUSTRY, INCOME CLASS AND SEX , BANGKOK METROPOLIS

ไตรมาสที่ 4/2552 : Quarter 4/2009

หน่วยนับพัน : In Thousands

ระดับของรายได้	อุตสาหกรรม Industry											INCOME CLASS
	รวม	เกษตรกรรม	การประมง	เหมืองแร่ เหมืองหิน	การผลิต	ไฟฟ้า ก๊าซ และประปา	การก่อสร้าง	การขายส่ง การขายปลีก	โรงแรม และภัตตาคาร	การขนส่ง	Income Class	
	Total	Agriculture	Fishing	Mining & Quarrying	Manufacturing	Electric, Gas & Water supply	Construction	Wholesale & Retail trade	Hotels & Restaurants	Transport Communi- cation		
ชาย	1,266.6	5.3	1.2	0.4	337.4	9.7	85.4	257.6	58.8	107.4	MALE	
ต่ำกว่า 1,501 บาท	1.7	-	-	-	0.5	-	-	-	-	-	Less than 1,501 Baht	
1,501 - 2,500 บาท	1.3	-	-	-	-	1.0	1.0	0.3	-	-	1,501 - 2,500 Baht	
2,501 - 3,500 บาท	8.5	-	-	-	0.4	-	1.0	2.3	4.1	0.5	2,501 - 3,500 Baht	
3,501 - 4,500 บาท	13.7	0.8	-	-	3.1	-	2.0	3.0	1.9	0.4	3,501 - 4,500 Baht	
4,501 - 5,500 บาท	84.6	-	-	-	39.5	-	7.9	12.2	4.9	4.4	4,501 - 5,500 Baht	
5,501 - 6,500 บาท	105.8	1.4	-	-	38.5	-	10.8	22.7	4.2	6.0	5,501 - 6,500 Baht	
6,501 - 7,500 บาท	120.3	-	0.4	-	34.3	-	6.5	37.1	6.4	7.2	6,501 - 7,500 Baht	
7,501 - 10,000 บาท	320.8	1.2	0.8	-	88.6	-	23.5	75.4	17.9	32.1	7,501 - 10,000 Baht	
10,001 - 15,000 บาท	245.4	1.0	-	-	58.3	0.7	12.8	53.8	11.9	18.1	10,001 - 15,000 Baht	
15,001 - 20,000 บาท	118.9	-	-	-	22.4	1.6	8.8	22.4	5.1	16.4	15,001 - 20,000 Baht	
20,001 - 30,000 บาท	114.3	0.9	-	-	20.1	3.2	6.4	17.2	2.0	13.3	20,001 - 30,000 Baht	
มากกว่า 30,000 บาท	116.6	-	-	0.4	29.0	4.1	3.4	9.7	-	8.4	More than 30,000 Baht	
ไม่ทราบ	14.7	-	-	-	2.5	-	1.3	1.5	0.3	0.7	Unknown	
หญิง	1,342.0	2.2	0.4	-	355.3	3.9	18.1	216.2	94.7	73.3	FEMALE	
ต่ำกว่า 1,501 บาท	3.8	-	-	-	1.6	-	-	0.4	-	-	Less than 1,501 Baht	
1,501 - 2,500 บาท	5.4	-	-	-	1.9	-	-	0.4	0.2	-	1,501 - 2,500 Baht	
2,501 - 3,500 บาท	14.4	0.6	-	-	2.2	-	-	1.2	4.7	-	2,501 - 3,500 Baht	
3,501 - 4,500 บาท	43.6	-	-	-	6.0	-	0.7	3.0	8.9	0.5	3,501 - 4,500 Baht	
4,501 - 5,500 บาท	156.7	0.6	0.4	-	77.5	-	1.6	15.3	12.5	5.9	4,501 - 5,500 Baht	
5,501 - 6,500 บาท	178.1	1.0	-	-	65.5	-	1.9	14.7	21.4	1.3	5,501 - 6,500 Baht	
6,501 - 7,500 บาท	124.8	-	-	-	39.0	-	0.6	21.2	18.0	3.2	6,501 - 7,500 Baht	
7,501 - 10,000 บาท	255.7	-	-	-	64.8	0.7	3.0	61.4	15.9	9.7	7,501 - 10,000 Baht	
10,001 - 15,000 บาท	208.8	-	-	-	43.0	0.4	4.8	45.9	8.1	14.1	10,001 - 15,000 Baht	
15,001 - 20,000 บาท	122.7	-	-	-	23.1	1.3	3.0	19.6	1.9	10.1	15,001 - 20,000 Baht	
20,001 - 30,000 บาท	126.7	-	-	-	15.0	1.0	1.2	20.0	2.1	20.0	20,001 - 30,000 Baht	
มากกว่า 30,000 บาท	91.6	-	-	-	13.2	0.5	1.3	12.3	1.1	7.6	More than 30,000 Baht	
ไม่ทราบ	9.7	-	-	-	2.5	-	-	1.0	-	1.0	Unknown	

ตารางที่ 18 จำนวนลูกจ้าง จำแนกตามอุตสาหกรรม ระดับของรายได้ และเพศ กรุงเทพมหานคร (ต่อ)
TABLE 18 EMPLOYEE BY INDUSTRY, INCOME CLASS AND SEX , BANGKOK METROPOLIS (Contd.)

ไตรมาสที่ 4:2552 : Quarter 4/2009

หน่วยเป็นพัน : In Thousands

ระดับของรายได้	อุตสาหกรรม (ต่อ) Industry (Contd.)											INCOME CLASS
	สื่อกลางทางการเงิน Financial intermediation	อสังหาริมทรัพย์ และเช่า Real estate & Renting	บริหารราชการ และป้องกันประเทศ Public administration & Defence	การศึกษา Education	ด้านสุขภาพและ สังคมสงเคราะห์ Health & Social work	บริการ ชุมชนสังคม & Social	ถูกจ้างในครัว- เรือนส่วนบุคคล Private households with employed persons	องค์กร ระหว่างประเทศ Extra-territorial organizations	ไม่ทราบ	ชาย	หญิง	
ชาย	62.5	134.1	86.9	37.7	21.4	43.1	8.2	0.7	9.1	MALE		
ต่ำกว่า 1,501 บาท	1.2	-	-	-	-	-	-	-	-	Less than 1,501 Baht		
1,501 - 2,500 บาท	-	-	-	-	-	-	-	-	-	1,501 - 2,500 Baht		
2,501 - 3,500 บาท	-	-	-	-	-	0.2	-	-	-	2,501 - 3,500 Baht		
3,501 - 4,500 บาท	-	-	-	-	1.0	-	1.5	-	-	3,501 - 4,500 Baht		
4,501 - 5,500 บาท	-	7.4	0.7	0.7	1.0	4.3	1.5	-	-	4,501 - 5,500 Baht		
5,501 - 6,500 บาท	1.6	13.3	3.4	0.5	0.4	1.9	1.2	-	-	5,501 - 6,500 Baht		
6,501 - 7,500 บาท	1.1	15.2	2.6	1.6	1.4	5.8	-	-	0.6	6,501 - 7,500 Baht		
7,501 - 10,000 บาท	5.2	36.8	14.0	4.3	6.6	9.1	3.4	-	2.0	7,501 - 10,000 Baht		
10,001 - 15,000 บาท	16.3	23.8	25.6	9.7	4.3	6.0	0.5	-	2.6	10,001 - 15,000 Baht		
15,001 - 20,000 บาท	9.6	8.8	13.3	2.1	0.8	5.1	-	0.7	1.9	15,001 - 20,000 Baht		
20,001 - 30,000 บาท	11.3	14.7	10.1	11.7	0.6	2.9	-	-	-	20,001 - 30,000 Baht		
มากกว่า 30,000 บาท	16.2	13.6	16.5	6.8	4.7	3.1	-	-	0.5	More than 30,000 Baht		
ไม่ทราบ	-	0.6	1.0	0.4	0.6	4.6	-	-	1.4	Unknown		
หญิง	70.2	130.8	82.5	91.0	63.5	51.1	80.5	0.7	7.7	FEMALE		
ต่ำกว่า 1,501 บาท	-	0.6	-	-	-	0.8	0.6	-	-	Less than 1,501 Baht		
1,501 - 2,500 บาท	-	-	-	0.7	-	-	2.2	-	-	1,501 - 2,500 Baht		
2,501 - 3,500 บาท	-	0.3	-	-	0.4	1.1	3.9	-	-	2,501 - 3,500 Baht		
3,501 - 4,500 บาท	-	0.5	-	1.1	4.2	1.5	17.1	-	-	3,501 - 4,500 Baht		
4,501 - 5,500 บาท	-	9.0	1.7	3.7	0.6	6.3	21.5	-	-	4,501 - 5,500 Baht		
5,501 - 6,500 บาท	2.9	26.0	4.5	5.1	7.7	7.2	19.0	-	-	5,501 - 6,500 Baht		
6,501 - 7,500 บาท	1.3	12.5	5.7	3.0	5.0	6.3	8.4	-	0.7	6,501 - 7,500 Baht		
7,501 - 10,000 บาท	3.1	26.9	13.2	19.7	15.4	14.8	5.9	-	1.2	7,501 - 10,000 Baht		
10,001 - 15,000 บาท	14.9	22.5	13.0	21.1	10.8	4.9	1.8	0.7	2.9	10,001 - 15,000 Baht		
15,001 - 20,000 บาท	12.9	13.3	16.1	10.2	5.7	4.9	-	-	0.6	15,001 - 20,000 Baht		
20,001 - 30,000 บาท	14.6	8.4	21.0	15.1	7.0	1.4	-	-	-	20,001 - 30,000 Baht		
มากกว่า 30,000 บาท	20.2	10.4	6.3	11.3	5.6	2.0	-	-	-	More than 30,000 Baht		
ไม่ทราบ	0.3	0.6	1.0	-	1.1	-	-	-	2.3	Unknown		

ภาคทฤษฎี

ตารางสถิติ ภาคกลาง

- ตารางที่ 1 จำนวนประชากร จำแนกตามกลุ่มอายุ สถานภาพแรงงาน
- ตารางที่ 2 จำนวนประชากรอายุ 15 ปี ขึ้นไป จำแนกตามสถานภาพสมรส สถานภาพแรงงาน
- ตารางที่ 3 จำนวนประชากรอายุ 15 ปีขึ้นไป จำแนกตามระดับการศึกษาที่สำเร็จ สถานภาพแรงงาน
- ตารางที่ 4 ผู้มีงานทำ จำแนกตามระดับการศึกษาที่สำเร็จ อาชีพ
- ตารางที่ 5 ผู้มีงานทำ จำแนกตามระดับการศึกษาที่สำเร็จ อุตสาหกรรม
- ตารางที่ 6 ผู้มีงานทำ จำแนกตามสถานภาพการทำงาน อาชีพ
- ตารางที่ 7 ผู้มีงานทำ จำแนกตามสถานภาพการทำงาน อุตสาหกรรม
- ตารางที่ 8 ผู้มีงานทำ จำแนกตามอาชีพ จำนวนชั่วโมงทำงานต่อสัปดาห์ การมีเวลาเหลือพอที่จะทำงานเพิ่มขึ้น
- ตารางที่ 9 ผู้มีงานทำ จำแนกตามอุตสาหกรรม จำนวนชั่วโมงทำงานต่อสัปดาห์ การมีเวลาเหลือพอที่จะทำงานเพิ่มขึ้น
- ตารางที่ 10 ผู้มีงานทำ จำแนกตามสถานภาพการทำงาน จำนวนชั่วโมงทำงานต่อสัปดาห์ การมีเวลาเหลือพอที่จะทำงานเพิ่มขึ้น
- ตารางที่ 11 ผู้มีงานทำ จำแนกตามกลุ่มอายุ ชั่วโมงการทำงานต่อสัปดาห์ การมีเวลาเหลือพอที่จะทำงานเพิ่มขึ้น
- ตารางที่ 12 จำนวนผู้ว่างงาน ที่หางานทำ จำแนกตามระยะเวลาที่หางานทำ ระดับการศึกษาที่สำเร็จ
- ตารางที่ 13 จำนวนผู้ว่างงาน ที่เคยทำงานมาก่อน จำแนกอาชีพที่ทำครั้งสุดท้าย อุตสาหกรรมที่ทำครั้งสุดท้าย
- ตารางที่ 14 ลูกจ้าง จำแนกตามค่าจ้างเฉลี่ย ผลประโยชน์อื่นๆ ที่ได้รับอุตสาหกรรม
- ตารางที่ 15 ลูกจ้างเอกชน จำแนกตามค่าจ้างเฉลี่ย ผลประโยชน์อื่นๆ ที่ได้รับอุตสาหกรรม
- ตารางที่ 16 ลูกจ้างรัฐบาล จำแนกตามค่าจ้างเฉลี่ย ผลประโยชน์อื่นๆ ที่ได้รับอุตสาหกรรม
- ตารางที่ 17 ลูกจ้าง จำแนกตาม อาชีพ ระดับของรายได้
- ตารางที่ 18 ลูกจ้าง จำแนกตาม อุตสาหกรรม ระดับของรายได้

ตารางที่ 1 จำนวนประชากรอายุ 15 ปีขึ้นไป จำแนกตามกลุ่มอายุ สถานภาพแรงงาน และเพศ ภาคกลาง

TABLE 1 POPULATION 15 YEARS AND OVER BY AGE GROUP, LABOR FORCE STATUS AND SEX, CENTRAL REGION

ไตรมาสที่ 4/2552 : Quarter 4/2009

หน่วยเป็นพัน : In Thousands

สถานภาพแรงงาน	กลุ่มอายุ Age Group						LABOR FORCE STATUS			
	รวม	15-19	20-24	25-29	30-34	35-39		40-49	50-59	>= 60
ประชากรอายุ 15 ปีขึ้นไป	12,773.1	1,156.4	1,216.2	1,297.1	1,402.9	1,396.8	2,633.1	1,858.9	1,811.7	POPULATION 15 YEARS AND OVER
กำลังแรงงานรวม	9,355.5	318.8	889.6	1,159.2	1,281.5	1,257.5	2,334.9	1,481.2	632.6	Total Labor Force
1. กำลังแรงงานปัจจุบัน	9,347.7	316.8	889.4	1,159.2	1,281.5	1,255.8	2,332.1	1,480.8	632.2	1. Current labor force
1.1 ผู้มีงานทำ	9,242.8	299.3	856.0	1,136.2	1,269.3	1,251.2	2,324.3	1,475.7	630.8	1.1 Employed
- ทำงาน	9,168.5	297.5	848.4	1,130.5	1,261.1	1,244.2	2,310.2	1,461.9	614.8	- At work
- ไม่ทำงานแต่มีงานประจำ	74.3	1.8	7.7	5.7	8.3	7.0	14.1	13.8	16.0	- With job but not at work
1.2 ผู้ว่างงาน	104.9	17.5	33.4	23.0	12.2	4.6	7.8	5.1	1.4	1.2 Unemployed
- หางานทำ	31.7	3.7	9.3	11.1	4.2	1.6	0.9	1.0	0.0	- Looking for work
- ไม่หางานทำ/พร้อมที่จะทำงาน	73.2	13.9	24.1	11.9	8.0	3.0	6.9	4.1	1.4	- Not looking/available for work
2. กำลังแรงงานที่รอฤดูกาล	7.7	2.0	0.3	-	-	1.8	2.8	0.5	0.5	2. Seasonally inactive labor force
ผู้ไม่อยู่ในกำลังแรงงาน	3,417.6	837.6	326.6	137.9	121.4	139.3	298.2	377.7	1,179.0	Persons not in Labor Force
1. ทำงานบ้าน	1,171.2	53.3	106.0	95.1	90.3	108.2	235.9	268.7	213.8	1. Household work
2. เรียนหนังสือ	923.2	734.2	178.0	9.3	0.7	0.8	0.2	-	-	2. Studies
3. ชังเด็ก/ชรา/ไม่สามารถทำงานได้	1,059.4	20.1	12.1	19.3	19.3	19.7	43.2	55.6	870.2	3. Too young/old/incapable of work
4. อื่น ๆ	263.8	30.0	30.5	14.2	11.1	10.6	18.9	53.5	95.0	4. Others

ตารางที่ 1 จำนวนประชากรอายุ 15 ปีขึ้นไป จำแนกตามกลุ่มอายุ สถานภาพแรงงาน และเพศ ภาคกลาง

Table 1 POPULATION 15 YEARS AND OVER BY AGE GROUP, LABOR FORCE STATUS ADN SEX , CENTRAL REGION

ไตรมาสที่ 4/2552 : Quarter 4/2009

หน่วยเป็นพัน : In Thousands

สถานภาพแรงงาน	กลุ่มอายุ Age Group							LABOR FORCE STATUS		
	รวม Total	15-19	20-24	25-29	30-34	35-39	40-49		50-59	>=60
ชาย										MALE
กำลังแรงงานรวม	6,160.9	590.9	614.8	645.2	704.3	680.5	1,265.0	877.3	783.0	Total Labor Force
1. กำลังแรงงานปัจจุบัน	5,013.7	200.2	495.7	613.4	680.2	656.0	1,217.2	792.7	358.3	1. Current labor force
1.1 ผู้มีงานทำ	4,948.8	188.1	474.5	601.0	674.1	652.9	1,211.1	789.4	357.6	1.1 Employed
- ทำงาน	4,908.3	186.7	470.2	599.3	668.9	649.9	1,202.9	781.2	349.3	- At work
- ไม่ทำงานแต่มีงานประจำ	40.4	1.5	4.3	1.8	5.2	3.1	8.2	8.2	8.3	- With job but not at work
1.2 ผู้ว่างงาน	61.4	10.7	21.0	12.4	6.1	2.3	4.9	3.3	0.7	1.2 Unemployed
- หางานทำ	19.7	2.2	6.7	5.6	2.5	1.0	0.9	0.8	0.0	- Looking for work
- ไม่หางานทำ/พร้อมที่จะทำงาน	41.7	8.5	14.3	6.8	3.6	1.3	4.0	2.5	0.7	- Not looking/available for work
2. กำลังแรงงานที่รอฤดูกาล	3.6	1.4	0.3	-	-	0.8	1.2	-	-	2. Seasonally inactive labor force
ผู้ไม่อยู่ในกำลังแรงงาน	1,147.2	390.6	119.1	31.8	24.1	24.5	47.9	84.6	424.7	Persons not in Labor Force
1. ทำงานบ้าน	73.1	6.8	6.8	5.0	6.8	4.1	10.5	17.3	15.8	1. Household work
2. เรียนหนังสือ	444.8	351.0	86.7	5.9	0.3	0.8	-	-	-	2. Studies
3. ชังเด็ก หรือ/ไม่สามารถทำงานได้	455.5	11.3	5.9	12.8	12.2	12.8	25.7	31.0	343.7	3. Too young/old/incapable of work
4. อื่น ๆ	173.9	21.5	19.7	8.1	4.8	6.8	11.6	36.4	65.1	4. Others
หญิง	6,612.1	565.6	601.4	651.9	698.6	716.3	1,368.1	981.7	1,028.7	FEMALE
กำลังแรงงานรวม	4,341.8	118.6	393.9	545.8	601.3	601.5	1,117.8	688.6	274.3	Total Labor Force
1. กำลังแรงงานปัจจุบัน	4,337.6	118.0	393.9	545.8	601.3	600.5	1,116.1	688.1	273.8	1. Current labor force
1.1 ผู้มีงานทำ	4,294.1	111.2	381.6	535.2	595.2	598.2	1,113.2	686.3	273.2	1.1 Employed
- ทำงาน	4,260.2	110.9	378.2	531.3	592.1	594.3	1,107.3	680.6	265.5	- At work
- ไม่ทำงานแต่มีงานประจำ	33.9	0.4	3.4	3.9	3.1	3.9	6.0	5.7	7.7	- With job but not at work
1.2 ผู้ว่างงาน	43.6	6.8	12.4	10.7	6.1	2.3	2.9	1.8	0.7	1.2 Unemployed
- หางานทำ	12.1	1.5	2.6	5.5	1.7	0.6	-	0.2	-	- Looking for work
- ไม่ทำงานแต่พร้อมที่จะทำงาน	31.5	5.3	9.8	5.2	4.4	1.7	2.9	1.6	0.7	- Not looking/available for work
2. กำลังแรงงานที่รอฤดูกาล	4.2	0.6	-	-	-	1.0	1.6	0.5	0.5	2. Seasonally inactive labor force
ผู้ไม่อยู่ในกำลังแรงงาน	2,270.4	447.0	207.4	106.1	97.4	114.8	250.3	293.1	754.4	Persons not in Labor Force
1. ทำงานบ้าน	1,098.2	46.5	99.2	90.1	83.5	104.1	225.3	251.4	198.0	1. Household work
2. เรียนหนังสือ	478.4	383.1	91.3	3.4	0.4	-	0.2	-	-	2. Studies
3. ชังเด็ก หรือ/ไม่สามารถทำงานได้	603.9	8.8	6.1	6.4	7.1	6.8	17.5	24.6	526.5	3. Too young/old/incapable of work
4. อื่น ๆ	89.9	8.5	10.9	6.2	6.3	3.8	7.3	17.1	29.9	4. Others

ตารางที่ 2 จำนวนประชากรอายุ 15 ปีขึ้นไป จำแนกตามสถานภาพสมรส สถานภาพแรงงาน และเพศ ภาคกลาง

TABLE 2 POPULATION 15 YEARS AND OVER BY MARITAL STATUS, LABOR FORCE STATUS AND SEX, CENTRAL REGION

ไตรมาสที่ 4/2552 : Quarter 4/2009

หน่วยเป็นพัน : In Thousands

สถานภาพแรงงาน	รวม					LABOR FORCE STATUS	
	โสด	สมรส	หม้าย	เคยสมรส Ever-Married	ไม่ทราบ		
Total	Single	Married	Widowed	Divorced	Separated	Unknown	
ยอดรวม	12,773.1	8,062.8	891.8	219.0	371.2	2.2	TOTAL
กำลังแรงงานรวม	9,355.5	6,530.1	321.5	180.2	300.5	2.0	Total Labor Force
1. กำลังแรงงานปัจจุบัน	9,347.7	6,525.6	321.5	179.7	300.5	2.0	1. Current labor force
1.1 ผู้มีงานทำ	9,242.8	6,494.0	319.8	178.7	296.6	2.0	1.1 Employed
- ทำงาน	9,168.5	6,441.8	315.8	177.7	295.3	2.0	- At work
- ไม่ทำงานแต่มีงานประจำ	74.3	52.2	4.0	1.0	1.3	-	- With job but not at work
1.2 ผู้ว่างงาน	104.9	31.7	1.7	1.1	3.9	-	1.2 Unemployed
- หางานทำ	31.7	11.1	0.1	0.3	0.6	-	- Looking for work
- ไม่หางานทำ/พร้อมที่จะทำงาน	73.2	20.5	1.6	0.8	3.3	-	- Not looking/available for work
2. กำลังแรงงานที่รอฤดูกาล	7.7	4.5	0.0	0.5	-	-	2. Seasonally inactive labor force
ผู้ไม่อยู่ในกำลังแรงงาน	3,417.6	1,532.7	570.3	38.8	70.7	0.1	Persons not in Labor Force
1. ทำงานบ้าน	1,171.2	912.8	117.7	20.5	35.5	-	1. Household work
2. เรียนหนังสือ	923.2	18.0	-	0.1	0.9	-	2. Studies
3. ยังเด็ก ขรา/ไม่สามารถทำงานได้	1,059.4	450.3	429.0	12.5	26.1	0.1	3. Too young/old/incapable of work
4. อื่น ๆ	263.8	151.6	23.6	5.7	8.3	-	4. Others

ตารางที่ 2 จำนวนประชากรอายุ 15 ปีขึ้นไป จำแนกตามสถานภาพแรงงาน และเพศ ภาคกลาง

TABLE 2 POPULATION 15 YEARS AND OVER BY MARITAL STATUS, LABOR FORCE STATUS AND SEX, CENTRAL REGION

ไตรมาสที่ 4/2552 : Quarter-4/2009

หน่วยเป็นพัน : In Thousands

สถานภาพแรงงาน	รวม Total	เคยสมรส Ever-Married				แยกกันอยู่ Separated	ไม่ทราบ Unknown	LABOR FORCE STATUS
		โสด Single	สมรส Married	หม้าย Widowed	หย่า Divorced			
ชาย	6,160.9	1,756.9	4,022.1	172.2	67.7	141.4	0.8	MALE
กำลังแรงงานรวม	5,013.7	1,165.4	3,594.5	69.2	58.1	125.8	0.8	Total Labor Force
1. กำลังแรงงานเบื้องต้น	5,010.1	1,163.3	3,592.9	69.2	58.1	125.8	0.8	1. Current labor force
1.1 ผู้มีงานทำ	4,948.8	1,120.6	3,576.5	68.9	57.9	124.2	0.8	1.1 Employed
- ทำงาน	4,908.3	1,109.9	3,547.9	68.4	57.6	123.8	0.8	- At work
- ไม่ทำงานแต่มีงานประจำ	40.4	10.7	28.6	0.5	0.3	0.3	-	- With job but not at work
1.2 ผู้ว่างงาน	61.4	42.8	16.5	0.4	0.2	1.6	-	1.2 Unemployed
- หางานทำ	19.7	12.8	6.1	-	0.2	0.6	-	- Looking for work
- ไม่หางานทำ/พร้อมที่จะทำงาน	41.7	30.0	10.4	0.4	-	1.0	-	- Not looking/available for work
2. กำลังแรงงานที่รอฤดูกาล	3.6	2.0	1.6	-	-	-	-	2. Seasonally inactive labor force
ผู้ไม่อยู่ในกำลังแรงงาน	1,147.2	591.5	427.6	102.9	9.6	15.6	-	Persons not in Labor Force
1. ทำงานบ้าน	73.1	20.2	48.0	2.1	1.1	1.8	-	1. Household work
2. เรียนหนังสือ	444.8	439.8	4.8	-	-	0.2	-	2. Studies
3. ชังเด็ก ขรา/ไม่สามารถทำงานได้	455.5	75.6	275.0	91.5	4.5	8.9	-	3. Too young/old/incapable of work
4. อื่น ๆ	173.9	56.0	99.9	9.4	4.0	4.7	-	4. Others
หญิง	6,612.1	1,469.2	4,040.7	719.7	151.3	229.9	1.4	FEMALE
กำลังแรงงานรวม	4,341.8	855.8	2,935.6	252.3	122.1	174.7	1.3	Total Labor Force
1. กำลังแรงงานเบื้องต้น	4,337.6	855.1	2,932.7	252.3	121.7	174.7	1.3	1. Current labor force
1.1 ผู้มีงานทำ	4,294.1	831.2	2,917.5	251.0	120.8	172.4	1.3	1.1 Employed
- ทำงาน	4,260.2	826.0	2,893.9	247.5	120.1	171.4	1.3	- At work
- ไม่ทำงานแต่มีงานประจำ	33.9	5.1	23.6	3.5	0.7	1.0	-	- With job but not at work
1.2 ผู้ว่างงาน	43.6	23.9	15.2	1.3	0.9	2.3	-	1.2 Unemployed
- หางานทำ	12.1	6.8	5.0	0.1	0.1	-	-	- Looking for work
- ไม่หางานทำ/พร้อมที่จะทำงาน	31.5	17.1	10.2	1.2	0.8	2.3	-	- Not looking/available for work
2. กำลังแรงงานที่รอฤดูกาล	4.2	0.8	2.9	0.0	0.5	-	-	2. Seasonally inactive labor force
ผู้ไม่อยู่ในกำลังแรงงาน	2,270.4	613.4	1,105.1	467.4	29.2	55.2	0.1	Persons not in Labor Force
1. ทำงานบ้าน	1,098.2	64.6	864.8	115.6	19.4	33.8	-	1. Household work
2. เรียนหนังสือ	478.4	464.4	13.2	-	0.1	0.7	-	2. Studies
3. ชังเด็ก ขรา/ไม่สามารถทำงานได้	603.9	65.7	175.4	337.5	8.1	17.1	0.1	3. Too young/old/incapable of work
4. อื่น ๆ	89.9	18.7	51.7	14.2	1.7	3.6	-	4. Others

ตารางที่ 3 จำนวนประชากรอายุ 15 ปีขึ้นไป จำแนกตามระดับการศึกษาที่สำเร็จ สถานภาพแรงงาน และเพศ ภาคกลาง
 TABLE 3 POPULATION 15 YEARS AND OVER BY LEVEL OF EDUCATIONAL ATTAINMENT, LABOR FORCE STATUS AND SEX, CENTRAL REGION

ไตรมาสที่ 4:2552 : Quarter 4:2009

หน่วยเป็นพัน : In Thousands

สถานภาพแรงงาน	มัธยมศึกษาตอนปลาย										มัธยมศึกษา			LABOR FORCE STATUS	
	รวม	ไม่มี การศึกษา	ต่ำกว่า ประถมศึกษา	ประถมศึกษา	มัธยมศึกษา ตอนต้น	Upper Secondary Level			Higher Level			อื่นๆ ^{1/}	ไม่ทราบ		TOTAL
						None	Less than Elementary	Elementary	Secondary	Lower Secondary	General/ Academic				
ยอดรวม	12,773.1	535.5	3,826.5	2,307.3	2,429.6	1,241.8	572.8	7.9	977.5	606.5	201.2	17.6	48.7		
กำลังแรงงานรวม	9,355.5	263.0	2,563.6	1,876.3	1,626.6	953.9	418.6	5.2	892.3	534.3	168.4	17.2	36.2	Total Labor Force	
1. กำลังแรงงานปัจจุบัน	9,347.7	262.6	2,561.7	1,873.3	1,624.9	953.0	418.6	5.2	892.3	534.3	168.4	17.2	36.2	1. Current labor force	
1.1 ผู้มีงานทำ	9,242.8	260.1	2,554.7	1,855.9	1,598.8	941.0	413.6	5.2	870.2	522.0	168.0	17.2	36.2	1.1 Employed	
- ทำงาน	9,168.5	257.5	2,520.0	1,841.1	1,588.8	934.5	412.6	5.2	866.2	521.8	167.7	17.1	36.2	- At work	
- ไม่ทำงานแต่มีงานประจำ	74.3	2.6	34.7	14.8	10.0	6.5	1.0	-	4.1	0.2	0.3	0.1	-	- With job but not at work	
1.2 ผู้ว่างงาน	104.9	2.4	7.0	17.4	26.2	12.1	5.0	-	22.1	12.3	0.4	-	-	1.2 Unemployed	
- หางานทำ	31.7	0.1	1.6	5.0	7.6	4.1	2.8	-	6.3	4.1	0.1	-	-	- Looking for work	
- ไม่หางานทำพร้อมที่จะทำงาน	73.2	2.3	5.4	12.4	18.6	8.0	2.2	-	15.8	8.2	0.3	-	-	- Not looking/available for work	
2. กำลังแรงงานที่รอฤดูกาล	7.7	0.5	1.9	2.9	1.6	0.9	-	-	-	-	-	-	-	2. Seasonally inactive labor force	
ผู้อยู่ในกลุ่มแรงงาน	3,417.6	272.5	1,262.9	431.0	803.1	287.9	154.2	2.7	85.3	72.2	32.8	0.4	12.6	Persons not in Labor Force	
1. ทำงานบ้าน	1,171.2	61.8	491.0	195.5	197.8	93.9	39.9	1.3	46.6	31.3	7.3	0.4	4.6	1. Household work	
2. เรียนหนังสือ	923.2	-	0.7	147.9	503.7	158.9	89.5	-	4.0	18.1	0.5	-	-	2. Studies	
3. ชังเด็ก ขรา/ไม่สามารถทำงานได้	1,059.4	201.0	710.3	53.1	43.5	21.1	9.2	0.6	7.8	5.6	4.1	-	3.2	3. Too young/old/incapable of work	
4. อื่น ๆ	263.8	9.7	61.1	34.5	58.1	14.2	15.7	0.7	26.8	17.3	20.9	-	4.8	4. Others	

1/ รวมอาชีพระยะสั้น 1/ Including Short Course Vocational

ตารางที่ 3 จำนวนประชากรอายุ 15 ปีขึ้นไป จำแนกตามระดับการศึกษาที่สำเร็จ สถานภาพแรงงาน และเพศ ภาคกลาง

TABLE 3 POPULATION 15 YEARS AND OVER BY LEVEL OF EDUCATIONAL ATTAINMENT, LABOR FORCE STATUS AND SEX, CENTRAL REGION

ไตรมาสที่ 4/2552 : Quarter 4/2009

หน่วยเป็นพัน : in Thousands

สถานภาพแรงงาน	มัธยมศึกษาตอนปลาย										LABOR FORCE STATUS			
	รวม	ไม่มี การศึกษา	ต่ำกว่า ประถมศึกษา	ประถมศึกษา	มัธยมศึกษา ตอนต้น	Upper Secondary Level				อื่นๆ		1/ อื่นๆ		
						สายสามัญ	สายอาชีพ	สายวิชาการ	สายวิชาชีพ					
Total	None	Less than Elementary	Elementary	Secondary	General/ Academic	Vocational	Teacher Training	Academic	Technical Education	Teacher Training	Others	Unknown		
ชาย	6,160.9	1,532.2	1,689.2	1,215.5	1,296.5	624.1	317.7	2.6	415.0	334.9	73.8	9.8	28.5	MALE
กำลังแรงงานรวม	5,013.7	1,010.0	1,308.5	1,065.1	968.9	529.5	248.3	1.9	389.7	306.8	61.5	9.8	22.9	Total Labor Force
1. กำลังแรงงานปัจจุบัน	5,010.1	1,010.0	1,307.7	1,063.8	967.7	529.3	248.3	1.9	389.7	306.8	61.5	9.8	22.9	1. Current labor force
1.1 ผู้มีงานทำ	4,948.8	99.4	1,303.0	1,053.2	949.9	523.3	245.5	1.9	379.6	299.1	61.2	9.8	22.9	1.1 Employed
- ทำงาน	4,908.3	99.1	1,282.9	1,042.9	944.8	520.6	244.9	1.9	378.5	299.0	61.0	9.8	22.9	- At work
- ไม่ทำงานแต่มีงานประจำ	40.4	0.4	20.1	10.3	5.1	2.6	0.7	-	1.1	0.1	0.1	-	-	- With job but not at work
1.2 ผู้ว่างงาน	61.4	1.5	4.7	10.6	17.8	6.0	2.7	-	10.1	7.7	0.3	-	-	1.2 Unemployed
- หางานทำ	19.7	0.0	1.6	3.7	6.8	0.4	1.2	-	2.2	3.9	-	-	-	- Looking for work
- ไม่หางานทำพร้อมที่จะทำงาน	41.7	1.5	3.1	6.9	11.0	5.6	1.6	-	7.9	3.8	0.3	-	-	- Not looking/available for work
2. กำลังแรงงานที่รอฤดูกาล	3.6	-	0.8	1.3	1.2	0.3	-	-	-	-	-	-	-	2. Seasonally inactive labor force
ผู้ไม่อยู่ในกำลังแรงงาน	1,147.2	52.2	380.7	150.4	327.6	94.6	69.4	0.8	25.3	28.2	12.3	-	5.6	Persons not in Labor Force
1. ทำงานนอกระบบ	73.1	2.7	29.9	11.3	14.5	6.1	2.4	0.2	2.6	3.0	0.3	-	0.1	1. Household work
2. เรียนหนังสือ	444.8	-	0.4	78.0	241.2	62.3	50.6	-	1.8	10.0	0.5	-	-	2. Studies
3. ยังก่อนหรือไม่สามารถทำงานได้	455.5	46.5	307.8	36.5	31.8	15.3	4.8	0.2	5.3	4.0	2.0	-	1.1	3. Too young/old/incapable of work
4. อื่นๆ	173.9	3.0	42.6	24.6	40.2	11.0	11.7	0.3	15.6	11.2	9.4	-	4.4	4. Others
หญิง	6,612.1	382.3	2,137.3	1,091.8	1,133.1	617.7	255.1	5.3	562.5	271.5	127.5	7.8	20.3	FEMALE
กำลังแรงงานรวม	4,341.8	1,620.0	1,255.1	811.2	657.7	424.4	170.4	3.4	502.6	227.5	106.9	7.3	13.3	Total Labor Force
1. กำลังแรงงานปัจจุบัน	4,337.6	1,616.0	1,254.0	809.5	657.2	423.8	170.4	3.4	502.6	227.5	106.9	7.3	13.3	1. Current labor force
1.1 ผู้มีงานทำ	4,294.1	1,607.0	1,251.7	802.7	648.9	417.7	168.1	3.4	490.6	222.9	106.8	7.3	13.3	1.1 Employed
- ทำงาน	4,260.2	1,584.0	1,237.1	798.2	644.0	413.8	167.8	3.4	487.6	222.8	106.6	7.3	13.3	- At work
- ไม่ทำงานแต่มีงานประจำ	33.9	2.3	14.7	4.5	4.9	3.9	0.3	-	3.0	0.1	0.2	0.1	-	- With job but not at work
1.2 ผู้ว่างงาน	43.6	0.9	2.3	6.8	8.4	6.1	2.3	-	12.0	4.7	0.1	-	-	1.2 Unemployed
- หางานทำ	12.1	0.1	0.1	1.3	0.8	3.7	1.7	-	4.1	0.2	0.1	-	-	- Looking for work
- ไม่หางานทำพร้อมที่จะทำงาน	31.5	0.8	2.2	5.5	7.6	2.4	0.7	-	7.9	4.4	-	-	-	- Not looking/available for work
2. กำลังแรงงานที่รอฤดูกาล	4.2	0.5	1.1	1.6	0.4	0.6	-	-	-	-	-	-	-	2. Seasonally inactive labor force
ผู้ไม่อยู่ในกำลังแรงงาน	2,270.4	220.3	882.2	280.6	475.5	193.3	84.8	1.9	60.0	44.0	20.5	0.4	7.0	Persons not in Labor Force
1. ทำงานนอกระบบ	1,098.2	59.1	461.0	184.2	183.3	87.8	37.5	1.1	44.0	28.3	7.0	0.4	4.5	1. Household work
2. เรียนหนังสือ	478.4	-	0.3	69.9	262.5	96.6	38.9	-	2.2	8.1	-	-	-	2. Studies
3. ยังก่อนหรือไม่สามารถทำงานได้	603.9	154.4	402.5	16.7	11.7	5.8	4.3	0.4	2.5	1.5	2.1	-	2.1	3. Too young/old/incapable of work
4. อื่นๆ	89.9	6.7	18.4	9.8	18.0	3.2	4.0	0.4	11.3	6.1	11.5	-	0.5	4. Others

1/ รวมอาชีพระยะสั้น / Including Short Course Vocational

ตารางที่ 4 จำนวนผู้มีงานทำ จำแนกตามระดับการศึกษาที่สำเร็จ อาชีพ และเพศ ภาคกลาง

TABLE 4 EMPLOYED PERSONS BY LEVEL OF EDUCATIONAL ATTAINMENT, OCCUPATION AND SEX, CENTRAL REGION

ไตรมาสที่ 4/2552 : Quarter 4/2009

หน่วยเป็นพัน : In Thousands

อาชีพ	รวม	ไม่มี การศึกษา	ต่ำกว่า ประถมศึกษา	ประถมศึกษา Elementary	มัธยมศึกษาตอนปลาย						อุดมศึกษา			อื่นๆ Others	ไม่ทราบ Unknown	OCCUPATION
					Upper Secondary Level			Higher Level			สาขาวิชา- การศึกษา Teacher Training	สาขาวิชา- การศึกษา Teacher Training	สาขาวิชา- การศึกษา Teacher Training			
					สายสามัญ General/ Academic	สายอาชีพ- ศึกษา Vocational	สายวิชา- การศึกษา Teacher Training	สายวิชาการ Academic	สายวิชาชีพ Higher Technical Education	สาขาวิชา- การศึกษา Teacher Training						
Total	None	Less than Elementary	Elementary	Lower Secondary	General/ Academic	Vocational	Teacher Training	Academic	Higher Technical Education	Teacher Training	Others	TOTAL				
ยอดรวม	9,242.8	260.1	2,554.7	1,855.9	1,598.8	941.0	413.6	5.2	870.2	522.0	168.0	17.2	36.2			
1. ผู้มีคุณลักษณะ ข้ำรชาการระดับอาวุโส และผู้จัดการ	280.6	3.5	59.4	31.0	29.0	27.1	11.3	-	89.9	18.0	8.1	-	3.2	1. Legislators, senior officials and managers		
2. ผู้ประกอบวิชาชีพด้านต่าง	369.4	-	2.0	3.9	3.5	3.7	3.7	0.2	187.2	47.7	116.9	-	0.6	2. Professionals		
3. ผู้ประกอบวิชาชีพด้านเทคนิคสาขาต่าง และอาชีพที่เกี่ยวข้อ	546.5	2.0	28.8	29.5	60.5	68.7	53.8	0.5	183.4	110.1	6.4	-	2.9	3. Technicians and associate professionals		
4. เติมน	474.5	0.8	16.7	24.3	59.8	65.9	52.7	0.2	172.7	72.1	7.8	-	1.6	4. Clerks		
5. พนักงานบริกรและพนักงานในร้านค้า และตลาด	1,735.9	37.2	507.1	287.5	345.7	222.6	89.0	1.1	140.9	79.7	17.0	0.6	7.5	5. Service workers and shop and market sales workers		
6. ผู้ปฏิบัติงานที่มีฝีมือในด้านเกษตร และการประมง	1,975.8	70.1	937.0	464.2	267.7	132.3	36.5	1.0	29.2	29.7	5.1	1.0	2.0	6. Skilled agricultural and fishery workers		
7. ผู้ปฏิบัติงานด้านความสามารถที่มีมือ และธุรกิจการค้าที่เกี่ยวข้อ	1,184.9	37.6	317.7	352.3	209.1	98.0	58.7	1.6	27.0	71.1	1.3	4.0	6.5	7. Craft and related trades workers		
8. ผู้ปฏิบัติงานโรงงานและเครื่องจักร และผู้ปฏิบัติงานด้านการประกอบ	1,357.8	17.3	224.5	286.0	386.9	233.7	86.7	0.3	24.3	77.9	4.3	7.9	8.1	8. Plant and machine operators and assemblers		
9. อาชีพพื้นฐานต่างๆ ในด้านการขาย และการให้บริการ	1,315.0	91.6	461.5	377.2	236.4	88.9	21.2	0.3	13.9	15.2	1.2	3.7	3.8	9. Elementary occupations		
10. คนงานซึ่งมิได้จำแนกไว้ในหมวดอื่น	2.6	-	-	-	0.2	-	0.1	-	1.8	0.6	-	-	-	10. Workers not classifiable by occupation		

I/ รวมอาชีพระยะสั้น I/ Including Short Course Vocational

ตารางที่ 4 จำนวนผู้มีงานทำ จำแนกตามระดับการศึกษาที่สำเร็จ อาชีพ และเพศ ภาคกลาง

TABLE 4 EMPLOYED PERSONS BY LEVEL OF EDUCATIONAL ATTAINMENT, OCCUPATION AND SEX, CENTRAL REGION

อาชีพ Occupation	มัธยมศึกษาตอนปลาย Upper Secondary Level										อุดมศึกษา Higher Level			ไม่ทราบ Unknown	อื่น ๆ Others	ไม่ทราบ Unknown	อาชีพ OCCUPATION
	รวม Total	ไม่มี การศึกษา None	ต่ำกว่า ประถมศึกษา Less than Elementary	ประถมศึกษา Elementary	มัธยมศึกษา ตอนต้น Lower Secondary	สามัญ General/ Academic		สายอาชีพ- ศึกษา Vocational	สายอาชีพ- การศึกษ Teacher Training	สายอาชีพ- การศึกษ Teacher Training	สายอาชีพ Higher Technical Education						
						สามัญ Academic	สายอาชีพ- การศึกษ Teacher Training				สายอาชีพ Technical Education	สายอาชีพ- การศึกษ Teacher Training					
ชาย	4,948.8	99.4	1,303.0	1,053.2	949.9	523.3	245.5	1.9	379.6	299.1	61.2	9.8	22.9	MALE			
1. ผู้ปฏิบัติงานวิชาชีพด้านอาชีวศึกษาและผู้จัดการ	207.7	1.6	45.7	25.9	22.3	21.5	9.3	-	57.4	14.9	6.4	-	2.9	1. Legislators, senior officials and managers			
2. ผู้ประกอบวิชาชีพด้านต่าง ๆ	158.9	-	1.7	2.6	2.7	2.6	2.7	0.2	93.3	16.8	35.9	-	0.6	2. Professionals			
3. ผู้ประกอบวิชาชีพด้านเทคนิคสาขาต่าง ๆ และอาชีพที่เกี่ยวข้อง	252.3	0.7	14.5	14.7	25.1	30.3	31.7	0.1	67.6	61.7	3.4	-	2.6	3. Technicians and associate professionals			
4. เสมียน	162.9	0.2	8.8	11.5	32.3	30.7	12.3	0.2	43.5	19.9	2.6	-	1.0	4. Clerks			
5. พนักงานบริการและพนักงานในร้านค้าและตลาด	679.8	6.2	169.3	104.7	161.8	94.6	43.3	0.1	55.0	37.3	5.3	0.3	1.9	5. Service workers and shop and market sales workers			
6. ผู้ปฏิบัติงานที่มีฝีมือในด้านเกษตรและกสิกรรม	1,151.8	32.4	497.4	283.0	183.2	86.8	24.5	0.1	17.0	22.6	2.2	0.7	1.7	6. Skilled agricultural and fishery workers			
7. ผู้ปฏิบัติงานด้านความสามารถฝีมือและธุรกิจอาชีวศึกษา	836.8	20.2	205.3	237.8	158.8	69.7	51.4	0.6	21.9	63.8	0.5	1.7	5.2	7. Craft and related trades workers			
8. ผู้ปฏิบัติการโรงงานและเครื่องจักร และผู้ปฏิบัติงานด้านการประกอบ	864.0	10.8	156.5	180.8	232.5	141.1	58.6	0.3	14.2	54.5	3.6	5.2	5.9	8. Plant and machine operators and assemblers			
9. อาชีพอื่นที่ขึ้นต่าง ๆ ในด้านการขายและกาให้บริการ	633.4	27.2	203.9	192.3	131.4	46.0	11.7	0.3	9.3	7.1	1.1	2.0	1.1	9. Elementary occupations			
10. คนงานซึ่งมิได้ขานกไว้ในหมวดอื่น	1.1	-	-	-	-	-	0.1	-	0.5	0.6	-	-	-	10. Workers not classifiable by occupation			
หญิง	4,294.1	160.7	1,251.7	802.7	648.9	417.7	168.1	3.4	490.6	222.9	106.8	7.3	13.3	FEMALE			
1. ผู้ปฏิบัติงานวิชาชีพด้านอาชีวศึกษาและผู้จัดการ	72.8	1.9	13.7	5.1	6.6	5.7	2.0	-	32.6	3.1	1.7	-	0.3	1. Legislators, senior officials and managers			
2. ผู้ประกอบวิชาชีพด้านต่าง ๆ	210.5	-	0.4	1.3	0.8	1.1	1.1	0.1	93.9	30.9	81.0	-	-	2. Professionals			
3. ผู้ประกอบวิชาชีพด้านเทคนิคสาขาต่าง ๆ และอาชีพที่เกี่ยวข้อง	294.1	1.3	14.3	14.9	35.5	38.3	22.1	0.4	115.8	48.4	2.9	-	0.3	3. Technicians and associate professionals			
4. เสมียน	311.6	0.6	7.9	12.8	27.5	35.2	40.3	-	129.2	52.2	5.2	-	0.7	4. Clerks			
5. พนักงานบริการและพนักงานในร้านค้าและตลาด	1,056.1	31.0	337.8	182.8	184.0	128.0	45.8	1.0	85.9	42.4	11.6	0.3	5.6	5. Service workers and shop and market sales workers			
6. ผู้ปฏิบัติงานที่มีฝีมือในด้านเกษตรและกสิกรรม	824.0	37.7	439.5	181.2	84.5	45.5	12.0	0.9	12.2	7.1	2.9	0.3	0.3	6. Skilled agricultural and fishery workers			
7. ผู้ปฏิบัติงานด้านความสามารถฝีมือและธุรกิจอาชีวศึกษา	348.0	17.4	112.4	114.5	50.4	28.4	7.3	0.9	5.2	7.2	0.8	2.3	1.3	7. Craft and related trades workers			
8. ผู้ปฏิบัติการโรงงานและเครื่องจักร และผู้ปฏิบัติงานด้านการประกอบ	493.9	6.5	68.1	105.2	154.4	92.6	28.1	-	10.1	23.4	0.6	2.8	2.2	8. Plant and machine operators and assemblers			
9. อาชีพอื่นที่ขึ้นต่าง ๆ ในด้านการขายและกาให้บริการ	681.6	64.4	257.6	184.9	105.1	42.9	9.5	0.0	4.6	8.1	0.1	1.8	2.7	9. Elementary occupations			
10. คนงานซึ่งมิได้ขานกไว้ในหมวดอื่น	1.4	-	-	-	0.2	-	-	-	1.3	-	-	-	-	10. Workers not classifiable by occupation			

รวมอาชีพระยะสั้น I/ Including Short Course Vocational

ตารางที่ 5 จำนวนผู้จ้างทำ งานตามระดับการศึกษาที่สำเร็จ อุตสาหกรรม และเพศ ภาคกลาง
TABLE 5 EMPLOYED PERSONS BY LEVEL OF EDUCATIONAL ATTAINMENT, INDUSTRY AND SEX, CENTRAL REGION

ไตรมาสที่ 4/2552 : Quarter 4/2009

หน่วยนับพัน : In Thousands

อุตสาหกรรม	รวม	ไม่มี การศึกษา	ต่ำกว่า ประถมศึกษา	ประถมศึกษา Less than Elementary	รวม Elementary	มัธยมศึกษา ตอนต้น	มัธยมศึกษาตอนปลาย				อุดมศึกษา				1/ อื่นๆ	ไม่ทราบ	INDUSTRY	
							Upper-Secondary Level		Higher Level		สายอาชีพ Higher Technical Education	สายวิชาการ Academic	สายวิชา- การศึกษ Teacher Training	สายวิชา- การศึกษ Teacher Training				สายวิชา- การศึกษ Teacher Training
							สายสามัญ General/ Academic	สายอาชีพ Vocational	สายสามัญ General/ Academic	สายอาชีพ Vocational								
Total	2,601	2,554.7	1,855.9	1,598.8	941.0	413.6	870.2	522.0	168.0	17.2	36.2	TOTAL						
ยอดรวม	9,242.8	2,601	2,554.7	1,855.9	1,598.8	941.0	413.6	870.2	522.0	168.0	17.2	36.2	TOTAL					
1. เศรษฐกรกรม การค้าสัตว์ และการป่าไม้	2,211.1	107.8	1,027.4	527.1	301.5	137.2	36.2	33.8	30.9	5.0	0.8	2.4	1. Agriculture, hunting and forestry					
2. การประมง	193.0	6.8	78.2	57.3	26.3	11.7	3.9	4.5	3.0	0.3	0.8	0.2	2. Fishing					
3. การทำเหมืองแร่ และเหมืองหิน	25.3	0.6	11.3	4.1	4.5	2.4	0.3	1.2	0.9	-	-	-	3. Mining and quarrying					
4. การผลิต	2,321.7	52.2	360.0	473.3	518.8	349.7	144.2	189.4	197.7	9.9	13.6	11.6	4. Manufacturing					
5. การไฟฟ้า ก๊าซ และการประปา	30.6	-	2.6	3.9	1.8	1.2	2.6	12.0	6.1	0.3	-	0.2	5. Electricity, gas and water supply					
6. การก่อสร้าง	555.1	14.9	173.9	167.4	89.2	29.7	22.9	32.1	21.4	1.3	-	2.1	6. Construction					
7. การขนส่ง การขอยืมเลิก การซ่อมแซมยานยนต์ รถจักรยานยนต์ ของใช้ส่วนบุคคล และของใช้ ในครัวเรือน	1,532.6	36.9	409.5	274.8	282.5	175.1	76.4	155.1	97.5	12.8	1.3	9.6	7. Wholesale and retail trade, repair of motor vehicles motorcycles and personal and household goods					
8. โรงแรม และภัตตาคาร	714.6	19.9	228.0	153.2	133.8	80.9	31.8	36.5	21.6	5.3	0.6	2.9	8. Hotel and restaurants					
9. การขนส่ง สถานที่เก็บสินค้า และการคมนาคม	358.7	1.9	82.5	69.4	85.3	38.0	18.6	37.6	20.9	2.7	-	2.0	9. Transport, storage and communication					
10. การเป็นสื่อกลางทางการเงิน	97.8	0.5	3.5	2.7	4.7	5.2	9.5	62.6	6.8	1.8	-	0.6	10. Financial intermediation					
11. กิจกรรมด้านอสังหาริมทรัพย์ การให้เช่า และกิจการบางธุรกิจ	217.9	2.1	48.2	27.2	33.4	18.3	16.2	52.1	17.6	1.3	-	1.2	11. Real estate, renting and business activities					
12. การบริหารราชการ และการป้องกันประเทศ รวมทั้งการประกันสังคมภาคบังคับ	275.2	0.5	16.5	14.2	29.2	27.4	28.9	115.4	34.5	6.6	-	1.8	12. Public administration and defence, compulsory social security					
13. การศึกษา	247.0	0.6	16.5	8.0	5.9	6.0	4.7	78.9	10.4	115.3	-	0.1	13. Education					
14. งานด้านสุขภาพ และงานสังคมสงเคราะห์	175.5	2.3	17.4	13.0	22.9	27.4	8.9	38.2	41.6	3.7	-	-	14. Health and social work					
15. กิจกรรมด้านบริการชุมชน สังคม และการบริการ ส่วนบุคคลอื่นๆ	237.6	7.4	59.7	52.0	52.1	28.9	7.6	17.0	10.7	1.7	0.0	0.4	15. Other community, social and personal service activity					
16. ธุรกิจครัวเรือนส่วนบุคคล	44.1	6.0	19.5	8.5	6.6	1.9	0.4	0.0	-	-	0.1	1.1	16. Private households with employed persons					
17. องค์กรระหว่างประเทศและองค์กรต่างประเทศ อื่นๆ และสมาชิก	0.3	-	-	-	-	-	-	0.3	-	-	-	-	17. Extra-territorial organizations and bodies					
18. ไม่ทราบ	4.8	-	-	-	0.4	-	0.6	3.4	0.5	-	-	-	18. Unknown					

1/ รวมอาชีพระยะสั้น / Including Short Course Vocational

ตารางที่ 5 จำนวนผู้จ้างทำ อื่นตามระดับการศึกษาที่สำเร็จ อุตสาหกรรม และเพศ ภาคกลาง
TABLE 5 EMPLOYED PERSONS BY LEVEL OF EDUCATIONAL ATTAINMENT, INDUSTRY AND SEX, CENTRAL REGION

อุตสาหกรรม	รวม	ไม่มีการศึกษา	ต่ำกว่าประถมศึกษา	ประถมศึกษา	มัธยมศึกษาตอนปลาย				ไม่ทราบ	อุตสาหกรรม				
					Upper Secondary Level									
					ไม่มี การศึกษา	ประถมศึกษา	มัธยมศึกษาตอนต้น	มัธยมศึกษาตอนปลาย			สูงกว่ามัธยมศึกษา	อื่นๆ		
None	Elementary	Lower Secondary	General/Academic	Vocational	Teacher Training	Academic	Higher Technical Education	Teacher Training	Others	Unknown				
ชาย	4,948.8	99.4	1,303.0	1,053.2	949.9	523.3	245.5	1.9	379.6	299.1	61.2	9.8	22.9	MALE
1. เกษตรกรรม การค้าสัตว์ และการป่าไม้	1,256.3	41.9	529.2	319.4	204.0	90.3	23.8	0.1	19.5	23.4	2.3	0.8	1.5	1. Agriculture, hunting and forestry
2. การประมง	145.7	5.0	58.1	44.1	21.3	8.7	3.5	-	2.2	1.9	0.1	0.5	0.2	2. Fishing
3. การทำเหมืองแร่ และเหมืองหิน	21.2	0.6	8.8	3.1	4.3	2.3	0.3	-	1.0	0.8	-	-	-	3. Mining and quarrying
4. การผลิต	1,119.8	21.9	152.1	214.3	253.1	171.0	84.3	0.2	78.9	123.4	5.5	7.5	7.7	4. Manufacturing
5. การไฟฟ้า ก๊าซ และการประปา	26.3	-	1.9	3.9	1.6	1.1	2.4	-	9.8	5.3	0.2	-	0.2	5. Electricity, gas and water supply
6. การก่อสร้าง	454.6	10.4	143.2	135.8	79.3	27.2	16.6	0.3	20.4	18.6	0.8	-	2.1	6. Construction
7. การขนส่ง การขายปลีก การซ่อมแซมยานยนต์ รถจักรยานยนต์ ของใช้ส่วนบุคคล และของใช้ในครัวเรือน	792.8	10.1	181.1	159.4	172.5	97.5	44.7	0.2	64.8	52.9	4.5	0.7	4.4	7. Wholesale and retail trade, repair of motor vehicles motorcycles and personal and household goods
8. โรงแรม และภัตตาคาร	244.1	4.9	61.3	50.5	54.4	32.7	12.2	-	14.3	9.9	2.4	0.3	1.5	8. Hotel and restaurants
9. การขนส่ง สถานที่เก็บสินค้า และการคมนาคม	302.2	1.6	75.3	64.5	76.1	32.7	13.7	-	17.7	16.6	2.1	-	2.0	9. Transport, storage and communication
10. การเป็นสื่อกลางการเงิน	42.0	-	0.8	1.8	1.5	3.4	2.6	-	27.6	3.5	0.3	-	0.5	10. Financial intermediation
11. กิจกรรมด้านอสังหาริมทรัพย์ การให้เช่า และกิจกรรมทางธุรกิจ	138.1	0.5	32.4	16.2	22.9	13.3	11.5	0.3	28.9	10.9	0.1	-	1.2	11. Real estate, renting and business activities
12. การบริหารราชการ และการป้องกันประเทศ รวมทั้งการประกันสังคมบางส่วน	167.5	-	12.0	11.4	26.7	20.7	22.0	0.3	52.9	15.1	5.0	-	1.6	12. Public administration and defence, compulsory social security
13. การศึกษา	89.4	0.2	9.8	3.4	2.9	2.0	2.4	0.5	26.1	5.7	36.4	-	0.0	13. Education
14. งานด้านสุขภาพและงานสังคมสงเคราะห์	34.6	-	3.7	1.7	4.5	7.6	2.1	-	8.2	6.5	0.4	-	-	14. Health and social work
15. กิจกรรมด้านบริการชุมชน สังคม และการบริการส่วนบุคคลอื่นๆ	100.6	2.0	28.0	22.1	21.7	11.7	3.0	-	6.6	4.4	1.1	-	0.1	15. Other community, social and personal service activity
16. ผู้จ้างในครัวเรือนส่วนบุคคล	11.7	0.4	5.4	1.7	2.9	1.1	0.1	-	0.0	-	-	-	-	16. Private households with employed persons
17. องค์การระหว่างประเทศขององค์กรต่างประเทศ อื่นๆ และสมาชิก	-	-	-	-	-	-	-	-	-	-	-	-	-	17. Extra-territorial organizations and bodies
18. ไม่ทราบ	2.0	-	-	-	0.2	-	0.6	-	1.0	0.2	-	-	-	18. Unknown
หญิง	4,294.1	160.7	1,251.7	802.7	648.9	417.7	168.1	3.4	490.6	222.9	106.8	7.3	13.3	FEMALE
1. เกษตรกรรม การค้าสัตว์ และการป่าไม้	954.8	65.9	498.2	207.7	97.5	47.0	12.4	0.9	14.2	7.5	2.7	-	0.9	1. Agriculture, hunting and forestry
2. การประมง	47.3	1.8	20.0	13.2	5.0	3.0	0.3	-	2.4	1.1	0.2	0.3	-	2. Fishing
3. การทำเหมืองแร่ และเหมืองหิน	4.1	-	2.5	1.0	0.2	0.1	-	-	0.2	0.1	-	-	-	3. Mining and quarrying
4. การผลิต	1,202.0	30.4	207.9	259.0	265.7	178.7	59.8	1.2	110.6	74.3	4.4	6.1	3.9	4. Manufacturing
5. การไฟฟ้า ก๊าซ และการประปา	4.3	-	0.7	-	0.2	0.1	0.2	-	2.2	0.9	0.1	-	-	5. Electricity, gas and water supply
6. การก่อสร้าง	100.5	4.5	30.7	31.6	9.9	2.5	6.4	-	11.6	2.8	0.5	-	-	6. Construction
7. การขนส่ง การขายปลีก การซ่อมแซมยานยนต์ รถจักรยานยนต์ ของใช้ส่วนบุคคล และของใช้ในครัวเรือน	739.8	26.8	228.4	115.4	110.0	77.6	31.7	0.9	90.4	44.6	8.3	0.6	5.2	7. Wholesale and retail trade, repair of motor vehicles motorcycles and personal and household goods
8. โรงแรม และภัตตาคาร	470.5	15.0	166.7	102.7	79.5	48.2	19.6	0.2	22.3	11.7	3.0	0.3	1.4	8. Hotel and restaurants
9. การขนส่ง สถานที่เก็บสินค้า และการคมนาคม	56.5	0.3	7.2	4.9	9.2	5.3	4.9	-	19.9	4.3	0.6	-	-	9. Transport, storage and communication
10. การเป็นสื่อกลางการเงิน	55.9	0.5	2.7	0.9	3.2	1.8	6.9	-	35.0	3.2	1.5	-	0.2	10. Financial intermediation
11. กิจกรรมด้านอสังหาริมทรัพย์ การให้เช่า และกิจกรรมทางธุรกิจ	79.8	1.5	15.9	11.0	10.6	5.0	4.7	-	23.3	6.7	1.2	-	-	11. Real estate, renting and business activities
12. การบริหารราชการ และการป้องกันประเทศ รวมทั้งการประกันสังคมบางส่วน	107.7	0.5	4.5	2.8	2.5	6.7	6.9	-	62.6	19.4	1.7	-	0.2	12. Public administration and defence, compulsory social security
13. การศึกษา	157.5	0.3	6.7	4.6	3.0	3.9	2.3	0.2	52.9	4.7	78.9	-	0.1	13. Education
14. งานด้านสุขภาพและงานสังคมสงเคราะห์	140.8	2.3	13.8	11.3	18.4	19.8	6.8	-	30.0	35.1	3.3	-	-	14. Health and social work
15. กิจกรรมด้านบริการชุมชน สังคม และการบริการส่วนบุคคลอื่นๆ	137.0	5.4	31.8	29.9	30.4	17.1	4.7	-	10.5	6.2	0.7	0.0	0.3	15. Other community, social and personal service activity
16. ผู้จ้างในครัวเรือนส่วนบุคคล	32.5	5.6	14.1	6.7	3.7	0.8	0.3	-	-	-	-	0.1	1.1	16. Private households with employed persons
17. องค์การระหว่างประเทศขององค์กรต่างประเทศ อื่นๆ และสมาชิก	0.3	-	-	-	-	-	-	-	0.3	-	-	-	-	17. Extra-territorial organizations and bodies
18. ไม่ทราบ	2.8	-	-	-	0.2	-	-	-	2.4	0.3	-	-	-	18. Unknown

รวมอาชีพระยะสั้น / Including Short Course Vocational

ตารางที่ 6 จำนวนผู้มีงานทำ จำแนกตามสถานภาพทำงาน อาชีพ และเพศ ภาคกลาง

TABLE 6 EMPLOYED PERSONS BY WORK STATUS, OCCUPATION AND SEX , CENTRAL REGION

ไตรมาสที่ 4/2552 : Quarter 4/2009

หน่วยเป็นพัน : In Thousands

อาชีพ	สถานภาพการทำงาน Work Status							TOTAL	OCCUPATION
	รวม	นายจ้าง	ลูกจ้างรัฐบาล	ลูกจ้างเอกชน	ทำงานส่วนตัว	ช่วยธุรกิจครอบครัว	การรวมกลุ่ม		
	Total	Employer	Government Employee	Private Employee	Own Account Worker	Unpaid Family Worker	Members of Producers' Cooperatives		
ยอดรวม	9,242.8	313.7	727.6	4,425.7	2,348.4	1,422.0	5.5	5.5	
1. ผู้บัญญัติกฎหมาย ข้าราชการระดับอาวุโส และผู้จัดการ	280.6	150.2	48.7	60.3	18.6	2.3	0.6	1. Legislators, senior officials and managers	
2. ผู้ประกอบวิชาชีพด้านต่างๆ	369.4	2.1	233.6	115.8	13.8	4.1	-	2. Professionals	
3. ผู้ประกอบวิชาชีพด้านเทคนิคสาขาต่างๆ และอาชีพที่เกี่ยวข้อง	546.5	2.5	102.2	396.0	36.8	8.9	0.1	3. Technicians and associate professionals	
4. เสมียน	474.5	1.0	130.2	311.2	4.8	27.3	-	4. Clerks	
5. พนักงานบริการและพนักงานในร้านค้า และตลาด	1,735.9	48.0	61.6	347.0	807.7	471.3	0.3	5. Service workers and shop and market sales workers	
6. ผู้ปฏิบัติงานที่มีฝีมือ ในด้านการเกษตร และการประมง	1,975.8	55.3	13.4	197.9	953.5	755.7	-	6. Skilled agricultural and fishery workers	
7. ผู้ปฏิบัติงานด้านความสามารถทางฝีมือ และธุรกิจการค้าที่เกี่ยวข้อง	1,184.9	50.3	27.4	840.6	186.7	76.1	3.8	7. Craft and related trades workers	
8. ผู้ปฏิบัติงานโรงงานและเครื่องจักร และผู้ปฏิบัติงานด้านการประกอบ	1,357.8	2.4	37.6	1,137.7	165.1	14.1	0.8	8. Plant and machine operators and assemblers	
9. อาชีพขั้นพื้นฐานต่างๆ ในด้านการขาย และการให้บริการ	1,315.0	1.9	72.2	1,017.4	161.4	62.1	-	9. Elementary occupations	
10. คนงานซึ่งมิได้จำแนกไว้ในหมวดอื่น	2.6	-	0.8	1.8	-	-	-	10. Workers not classifiable by occupation	

ตารางที่ 6 จำนวนผู้มีงานทำ จำแนกตามสถานภาพทำงาน อาชีพ และเพศ ภาคกลาง
TABLE 6 EMPLOYED PERSONS BY WORK STATUS, OCCUPATION AND SEX, CENTRAL REGION

ไตรมาสที่ 4/2552 : Quarter-4/2009

หน่วยเป็นพัน : in Thousands

อาชีพ Occupation	สถานภาพการทำงาน Work Status						การรวมกลุ่ม Members of Producers' Cooperatives	อาชีพ Occupation
	นายจ้าง Employer	ลูกจ้างรัฐบาล Government Employee	ลูกจ้างเอกชน Private Employee	ทำงานส่วนตัว Own Account Worker	ช่วยธุรกิจครอบครัว Unpaid Family Worker	รวม Total		
ชาย	236.3	370.9	2,431.7	1,351.4	557.6	0.9	MALE	
1. ผู้ซึ่งปฏิบัติกฎหมาย ข้าราชการระดับอาวุโสและผู้จัดการ	119.3	35.1	39.0	12.2	2.2	-	1. Legislators, senior officials and managers	
2. ผู้ประกอบวิชาชีพด้านต่างๆ	1.8	85.7	59.5	10.4	1.4	-	2. Professionals	
3. ผู้ประกอบวิชาชีพด้านเทคนิคสาขาต่างๆ และอาชีพที่เกี่ยวข้อง	1.8	60.8	169.3	17.8	2.6	-	3. Technicians and associate professionals	
4. เสมียน	0.7	43.3	109.4	3.3	6.3	-	4. Clerks	
5. พนักงานบริการและพนักงานในร้านค้าและตลาด	26.2	30.9	155.9	284.4	182.3	-	5. Service workers and shop and market sales workers	
6. ผู้ปฏิบัติงานที่มีมือในด้านการเกษตรและการประมง	38.8	8.4	128.2	677.7	298.6	-	6. Skilled agricultural and fishery workers	
7. ผู้ปฏิบัติงานด้านความสามารถทางฝีมือและธุรกิจการค้าที่เกี่ยวข้อง	44.8	26.4	620.3	111.2	33.4	0.9	7. Craft and related trades workers	
8. ผู้ปฏิบัติการโรงงานและเครื่องจักรและผู้ปฏิบัติงานด้านการประกอบ	1.7	34.0	663.8	154.2	10.3	-	8. Plant and machine operators and assemblers	
9. อาชีพขั้นพื้นฐานต่างๆ ในด้านการขายและการให้บริการ	1.3	45.7	485.5	80.1	20.7	-	9. Elementary occupations	
10. คนงานซึ่งมิได้จำแนกไว้ในหมวดอื่น	-	0.5	0.7	-	-	-	10. Workers not classifiable by occupation	
หญิง	77.4	356.7	1,994.0	997.0	864.4	4.6	FEMALE	
1. ผู้ซึ่งปฏิบัติกฎหมาย ข้าราชการระดับอาวุโสและผู้จัดการ	31.0	13.6	21.3	6.3	0.1	0.6	1. Legislators, senior officials and managers	
2. ผู้ประกอบวิชาชีพด้านต่างๆ	0.3	147.9	56.2	3.4	2.7	-	2. Professionals	
3. ผู้ประกอบวิชาชีพด้านเทคนิคสาขาต่างๆ และอาชีพที่เกี่ยวข้อง	0.7	41.4	226.7	19.0	6.3	0.1	3. Technicians and associate professionals	
4. เสมียน	0.3	86.9	201.8	1.5	21.0	-	4. Clerks	
5. พนักงานบริการและพนักงานในร้านค้าและตลาด	21.8	30.6	191.1	523.4	289.0	0.3	5. Service workers and shop and market sales workers	
6. ผู้ปฏิบัติงานที่มีมือในด้านการเกษตรและการประมง	16.4	5.0	69.7	275.8	457.1	-	6. Skilled agricultural and fishery workers	
7. ผู้ปฏิบัติงานด้านความสามารถทางฝีมือและธุรกิจการค้าที่เกี่ยวข้อง	5.5	1.0	220.3	75.5	42.8	2.9	7. Craft and related trades workers	
8. ผู้ปฏิบัติการโรงงานและเครื่องจักรและผู้ปฏิบัติงานด้านการประกอบ	0.7	3.6	475.9	11.0	3.9	0.8	8. Plant and machine operators and assemblers	
9. อาชีพขั้นพื้นฐานต่างๆ ในด้านการขายและการให้บริการ	0.6	26.5	531.9	81.3	41.4	-	9. Elementary occupations	
10. คนงานซึ่งมิได้จำแนกไว้ในหมวดอื่น	-	0.3	1.2	-	-	-	10. Workers not classifiable by occupation	

ตารางที่ 7 จำนวนผู้มีงานทำ จำแนกตามสถานภาพทำงาน อุตสาหกรรม และเพศ ภาคกลาง

TABLE 7 EMPLOYED PERSONS BY WORK STATUS, INDUSTRY AND SEX, CENTRAL REGION

ไตรมาสที่ 4/2552 : Quarter 4/2009

หน่วยเป็นพัน : In Thousands

อุตสาหกรรม	สถานภาพการทำงาน Work Status							INDUSTRY
	รวม	นายจ้าง	ลูกจ้างรัฐบาล	ลูกจ้างเอกชน	ทำงานส่วนตัว		การรวมกลุ่ม	
					Employer	Government Employee		
Total	Employer	Government Employee	Private Employee	Own Account Worker	Unpaid Family Worker	Members of Producers' Cooperatives	TOTAL	
ยอดรวม	9,242.8	313.7	727.6	4,425.7	2,348.4	1,422.0	5.5	
1. เกษตรกรรม การล่าสัตว์ และการป่าไม้	2,211.1	86.6	14.0	542.6	859.9	708.1	-	1. Agriculture, hunting and forestry
2. การประมง	193.0	5.5	-	45.7	95.0	46.8	-	2. Fishing
3. การทำเหมืองแร่ และเหมืองหิน	25.3	0.5	-	23.4	0.8	0.6	-	3. Mining and quarrying
4. การผลิต	2,321.7	38.5	3.8	2,070.8	124.4	79.6	4.6	4. Manufacturing
5. การไฟฟ้า ก๊าซ และการประปา	30.6	-	26.2	4.4	-	-	-	5. Electricity, gas and water supply
6. การก่อสร้าง	555.1	64.4	14.9	441.2	18.1	16.5	-	6. Construction
7. การขายส่ง การขายปลีก การซ่อมแซมยานยนต์ รถจักรยานยนต์ ของใช้ส่วนบุคคล และของใช้ในครัวเรือน	1,532.6	74.0	0.8	488.3	608.3	360.4	0.8	7. Wholesale and retail trade, repair of motor vehicles motorcycles and personal and household goods
8. โรงแรม และภัตตาคาร	714.6	18.1	0.9	186.5	336.6	172.5	-	8. Hotel and restaurants
9. การขนส่ง สถานที่เก็บสินค้า และการคมนาคม	358.7	7.6	41.7	142.6	154.0	12.8	-	9. Transport, storage and communication
10. การเป็นสื่อกลางทางการเงิน	97.8	0.2	14.6	81.0	2.0	0.1	0.1	10. Financial intermediation
11. กิจการด้านอสังหาริมทรัพย์ การให้เช่า และกิจกรรมทางธุรกิจ	217.9	10.7	11.1	153.6	34.4	8.1	-	11. Real estate, renting and business activities
12. การบริหารราชการ และการป้องกันประเทศ รวมทั้งการประกันสังคมภาคบังคับ	275.2	-	275.2	-	-	-	-	12. Public administration and defence, compulsory social security
13. การศึกษา	247.0	0.9	191.1	51.9	2.8	0.3	-	13. Education
14. งานด้านสุขภาพ และงานสังคมสงเคราะห์	175.5	1.3	108.7	46.0	16.6	2.9	0.0	14. Health and social work
15. กิจกรรมต้นบริการชุมชน สังคม และการบริการส่วนบุคคลอื่นๆ	237.6	5.5	24.4	98.8	95.6	13.3	-	15. Other community, social and personal service activity
16. ลูกจ้างในครัวเรือนส่วนบุคคล	44.1	-	-	44.1	-	-	-	16. Private households with employed persons
17. องค์การระหว่างประเทศและองค์กรต่างประเทศอื่นๆ และสมาชิก	0.3	-	-	0.3	-	-	-	17. Extra-territorial organizations and bodies
18. ไม่ทราบ	4.8	-	0.2	4.5	-	-	-	18. Unknown

ตารางที่ 7 จำนวนผู้จ้างงานที่ อุตสาหกรรม สถานภาพทางงาน อุตสาหกรรม และเพศ ภาคกลาง
TABLE 7 EMPLOYED PERSONS BY WORK STATUS, INDUSTRY AND SEX, CENTRAL REGION

ไตรมาสที่ 4/2552 - Quarter 4/2009

หน่วยนับพัน : In Thousands

อุตสาหกรรม	สถานภาพทางงาน Work Status						การรวมกลุ่ม Members of Producers' Cooperatives	INDUSTRY
	นายจ้าง Employer	ลูกจ้างรัฐบาล Government Employee	ลูกจ้างเอกชน Private Employee	ทำงานส่วนตัว Own Account Worker	จ้างครอบครัว Unpaid Family Worker	รวม Total		
ชาย	236.3	370.9	2,431.7	1,351.4	557.6	0.9	MALE	
1. เกษตรกรรม การล่าสัตว์ และการป่าไม้	61.4	9.7	309.6	599.7	275.9	-	1. Agriculture, hunting and forestry	
2. การประมง	4.6	-	38.3	80.0	22.8	-	2. Fishing	
3. การทำเหมืองแร่ และหินที่ขึงหิน	0.5	-	19.8	0.7	0.3	-	3. Mining and quarrying	
4. การผลิต	27.4	2.6	1,007.1	53.3	28.6	0.9	4. Manufacturing	
5. การไฟฟ้า ก๊าซ และการประปา	-	23.1	3.2	-	-	-	5. Electricity, gas and water supply	
6. การก่อสร้าง	61.1	10.0	357.7	16.2	9.6	-	6. Construction	
7. การขนส่ง การขายปลีก การซ่อมแซมยานยนต์ รถจักรยานยนต์ ของใช้ส่วนบุคคล และของใช้ ในชีวิตประจำวัน	56.0	0.4	293.9	300.5	142.0	-	7. Wholesale and retail trade, repair of motor vehicles motorcycles and personal and household goods	
8. โรงแรม และภัตตาคาร	6.7	0.3	73.7	100.7	62.8	-	8. Hotel and restaurants	
9. การขนส่ง สถานีรถโดยสาร และกรมคมนาคม	5.2	28.7	115.7	144.1	8.4	-	9. Transport, storage and communication	
10. การเป็นสื่อกลางทางการเงิน	-	5.7	35.6	0.7	-	-	10. Financial intermediation	
11. กิจกรรมด้านอสังหาริมทรัพย์ การให้เช่า และกิจกรรมทางธุรกิจ	9.3	6.0	97.1	23.1	2.6	-	11. Real estate, renting and business activities	
12. การบริหารราชการ และการป้องกันประเทศ รวมทั้งการประกันสังคมภาคบังคับ	-	167.5	-	-	-	-	12. Public administration and defence, compulsory social security	
13. การศึกษา	0.5	73.2	14.4	1.4	-	-	13. Education	
14. งานด้านสุขภาพและงานสังคมสงเคราะห์	0.5	26.3	5.1	1.7	1.0	-	14. Health and social work	
15. กิจกรรมด้านบริการชุมชน สังคม และการบริการ ส่วนบุคคลอื่นๆ	3.1	17.1	47.3	29.4	3.6	-	15. Other community, social and personal service activity	
16. ผู้จ้างในครัวเรือนส่วนบุคคล	-	-	11.7	-	-	-	16. Private households with employed persons	
17. องค์การระหว่างประเทศขององค์กรต่างประเทศ อื่นๆ และสมาชิก	-	-	-	-	-	-	17. Extra-territorial organizations and bodies	
18. ไม่ทราบ	-	0.2	1.8	-	-	-	18. Unknown	
หญิง	77.4	356.7	1,994.0	997.0	864.4	4.6	FEMALE	
1. เกษตรกรรม การล่าสัตว์ และการป่าไม้	25.2	4.2	233.0	260.1	432.2	-	1. Agriculture, hunting and forestry	
2. การประมง	0.9	-	7.5	14.9	24.1	-	2. Fishing	
3. การทำเหมืองแร่ และหินที่ขึงหิน	0.1	-	3.6	0.1	0.3	-	3. Mining and quarrying	
4. การผลิต	11.2	1.3	1,063.8	71.1	50.9	3.7	4. Manufacturing	
5. การไฟฟ้า ก๊าซ และการประปา	-	3.1	1.2	-	-	-	5. Electricity, gas and water supply	
6. การก่อสร้าง	3.2	4.9	83.5	1.9	6.9	-	6. Construction	
7. การขนส่ง การขายปลีก การซ่อมแซมยานยนต์ รถจักรยานยนต์ ของใช้ส่วนบุคคล และของใช้ ในชีวิตประจำวัน	18.0	0.4	194.5	307.8	218.3	0.8	7. Wholesale and retail trade, repair of motor vehicles motorcycles and personal and household goods	
8. โรงแรม และภัตตาคาร	11.4	0.7	112.8	235.9	109.7	-	8. Hotel and restaurants	
9. การขนส่ง สถานีรถโดยสาร และกรมคมนาคม	2.4	13.0	26.9	9.9	4.4	-	9. Transport, storage and communication	
10. การเป็นสื่อกลางทางการเงิน	0.2	8.8	45.4	1.4	0.1	0.1	10. Financial intermediation	
11. กิจกรรมด้านอสังหาริมทรัพย์ การให้เช่า และกิจกรรมทางธุรกิจ	1.4	5.1	56.5	11.3	5.5	-	11. Real estate, renting and business activities	
12. การบริหารราชการ และการป้องกันประเทศ รวมทั้งการประกันสังคมภาคบังคับ	-	107.7	-	-	-	-	12. Public administration and defence, compulsory social security	
13. การศึกษา	0.4	117.9	37.5	1.5	0.3	-	13. Education	
14. งานด้านสุขภาพและงานสังคมสงเคราะห์	0.8	82.3	40.8	15.0	1.8	0.0	14. Health and social work	
15. กิจกรรมด้านบริการชุมชน สังคม และการบริการ ส่วนบุคคลอื่นๆ	2.4	7.3	51.5	66.2	9.7	-	15. Other community, social and personal service activity	
16. ผู้จ้างในครัวเรือนส่วนบุคคล	-	-	32.5	-	-	-	16. Private households with employed persons	
17. องค์การระหว่างประเทศขององค์กรต่างประเทศ อื่นๆ และสมาชิก	-	-	0.3	-	-	-	17. Extra-territorial organizations and bodies	
18. ไม่ทราบ	-	-	2.8	-	-	-	18. Unknown	

ตารางที่ 8 จำนวนผู้มีงานทำ จำแนกตามอาชีพ จำนวนชั่วโมงทำงานต่อสัปดาห์ การมีเวลาเหลือพอและต้องการทำงานเพิ่มขึ้น และเพศ ภาคกลาง

TABLE 8 EMPLOYED PERSONS BY OCCUPATION, HOURS WORKED PER WEEK, AVAILABILITY FOR ADDITIONAL WORK AND SEX, CENTRAL REGION

ไตรมาสที่ 4/2552 : Quarter 4/2009

หน่วยเป็นพัน : In Thousands

จำนวนชั่วโมงทำงาน เพศ และ การมีเวลาเหลือพอ และต้องการทำงานเพิ่มขึ้น	อาชีพ Occupation											HOURS WORKED, SEX AND AVAILABILITY FOR ADDITIONAL WORK
	รวมผู้บัญญัติกฎหมาย และผู้จัดการ Legislators & Managers	วิชาชีพ ด้านต่างๆ Professional	วิชาชีพ ด้านเทคนิค Technicians	เสมียน Clerks	พนักงาน บริการ Service Workers	ด้านการเกษตร และประมง Agricultural & Fishery	ด้านความ สามารถช่างฝีมือ Craft Plant & Machine operators	ผู้ประกอบการ โรงงานเครื่องจักร Plant & Machine operators	อาชีพอื่น ฐานต่างๆ Elementary occupations	คนงานซึ่งมี ผู้ใดแยกไว้ ในหมวดอื่น Not classifiable	TOTAL	
ยอดรวม	9,242.8	280.6	369.4	546.5	474.5	1,735.9	1,975.8	1,184.9	1,357.8	1,315.0	2.6	2.6
มี	143.1	1.7	2.7	6.3	2.7	20.2	31.4	17.1	6.2	54.7	-	Available
ไม่มี	9,099.7	278.8	366.7	540.1	471.9	1,715.7	1,944.3	1,167.7	1,351.7	1,260.3	2.6	Not available
มีงานประจำแต่ไม่ได้ทำงาน	74.3	3.6	1.5	2.4	1.9	6.1	25.8	13.5	7.0	12.4	-	With job not work
มี	9.4	0.9	-	0.2	-	1.3	1.1	2.0	0.3	3.6	-	Available
ไม่มี	64.9	2.7	1.5	2.2	1.9	4.8	24.7	11.6	6.8	8.8	-	Not available
1-9 ชั่วโมง	28.4	0.4	0.9	0.7	0.1	2.6	15.5	2.6	0.8	4.9	-	1-9 hours
มี	1.9	-	0.3	-	0.1	-	0.4	0.2	0.4	0.4	-	Available
ไม่มี	26.6	0.4	0.6	0.7	-	2.6	15.1	2.3	0.4	4.5	-	Not available
10-19 ชั่วโมง	130.5	2.8	5.3	4.1	0.5	17.1	62.1	8.9	5.3	24.5	-	10-19 hours
มี	15.9	0.2	0.7	1.3	-	1.2	3.2	1.5	0.8	7.0	-	Available
ไม่มี	114.6	2.6	4.6	2.8	0.5	15.9	58.8	7.4	4.5	17.5	-	Not available
20-29 ชั่วโมง	444.9	9.1	9.1	13.3	3.3	54.0	232.2	35.1	20.5	68.3	-	20-29 hours
มี	32.9	-	-	2.2	-	2.6	6.7	3.7	1.3	16.5	-	Available
ไม่มี	412.0	9.1	9.1	11.2	3.3	51.5	225.5	31.4	19.2	51.8	-	Not available
30-34 ชั่วโมง	295.2	4.6	4.1	4.5	1.8	40.5	143.9	21.7	12.9	61.3	-	30-34 hours
มี	14.9	-	-	-	-	1.7	2.8	1.1	0.6	8.7	-	Available
ไม่มี	280.2	4.6	4.1	4.5	1.8	38.8	141.1	20.6	12.3	52.6	-	Not available
35-39 ชั่วโมง	781.9	27.9	104.7	46.8	58.2	97.9	305.5	43.1	24.4	72.9	0.5	35-39 hours
มี	15.7	0.1	1.0	0.2	-	6.9	3.3	0.7	0.4	3.0	-	Available
ไม่มี	766.2	27.7	103.7	46.7	58.2	91.0	302.2	42.4	24.0	69.8	0.5	Not available
40-49 ชั่วโมง	3,985.8	132.3	200.3	329.9	305.5	503.2	641.1	610.0	687.8	573.8	2.0	40-49 hours
มี	41.4	0.3	0.7	2.3	2.3	4.3	11.8	5.1	1.6	13.1	-	Available
ไม่มี	3,944.4	132.0	199.6	327.7	303.2	498.9	629.3	604.9	686.2	560.7	2.0	Not available
50 ชั่วโมงขึ้นไป	3,501.8	100.0	43.6	144.8	103.1	1,014.5	549.6	450.0	599.2	496.9	0.1	50 hours and over
มี	11.1	0.2	-	0.2	0.2	2.3	2.1	2.9	0.8	2.3	-	Available
ไม่มี	3,490.7	99.8	43.6	144.6	102.9	1,012.2	547.5	447.1	598.4	494.5	0.1	Not available

ตารางที่ 8 จำนวนผู้จ้างงาน จำแนกตามอาชีพ จำนวนชั่วโมงทำงานต่อสัปดาห์ การมีเวลาเหลือพอและต้องการทำงานเพิ่มขึ้น และเพศ ภาคกลาง
TABLE 8 EMPLOYED PERSONS BY OCCUPATION, HOURS WORKED PER WEEK, AVAILABILITY FOR ADDITIONAL WORK AND SEX, CENTRAL REGION

จำนวนชั่วโมงทำงาน เพศ และ การมีเวลาเหลือพอ และต้องการทำงานเพิ่มขึ้น	รวม Total	อาชีพ Occupation										งานที่ ไม่ได้ จัด เข้า หมวด อื่น Not classified	อาชีพ งาน ประจำ Elementary occupations	จำนวน ชั่วโมง ทำงาน ที่ ไม่ได้ จัด เข้า หมวด อื่น Not classified	HOURS WORKED, SEX AND AVAILABILITY FOR ADDITIONAL WORK
		ผู้ บัญญัติ กฎหมาย และ ผู้จัดการ Legislators & Managers	วิชาชีพ ด้าน ต่างๆ Profes- sional	วิชาชีพ ด้าน เทคนิค Technicians	เสมียน Clerks	พนักงาน บริการ Service Workers	ด้านการเกษตร และประมง Agricultural & Fishery	สามารถ ทำงาน ฝีมือ Craft & related trades	ผู้ ปฏิบัติงาน โรงงาน เครื่อง จักร Plant & Machine operators	อาชีพ พื้นฐาน Elementary occupations	งานที่ ไม่ได้ จัด เข้า หมวด อื่น Not classified				
ชาย	4,948.8	207.7	158.9	252.3	162.9	679.8	1,151.8	836.8	864.0	633.4	1.1	MALE			
มี	76.0	1.2	4.0	0.7	7.3	18.6	10.3	5.1	5.1	27.5	-	Available			
ไม่มี	4,872.8	206.5	157.7	248.3	162.2	672.4	1,133.2	826.5	858.9	605.9	1.1	Not available			
มีงานประจำแต่ไม่ได้ทำงาน	40.4	2.2	0.7	1.9	0.1	2.6	14.8	8.0	3.9	6.4	-	With job not work			
มี	5.5	0.6	0.7	1.9	0.1	1.0	0.7	1.3	0.3	1.7	-	Available			
ไม่มี	34.9	1.6	0.0	0.0	0.1	1.6	14.1	6.7	3.6	4.7	-	Not available			
1-9 ชั่วโมง	13.5	-	0.4	0.0	0.1	0.5	8.6	1.2	0.8	2.0	-	1-9 hours			
มี	1.5	-	0.3	-	0.1	-	0.2	0.2	0.4	0.2	-	Available			
ไม่มี	12.0	-	0.1	0.0	-	0.5	8.3	0.9	0.4	1.8	-	Not available			
10-19 ชั่วโมง	62.1	2.1	3.3	1.7	0.1	4.6	29.0	5.4	4.1	11.9	-	10-19 hours			
มี	7.8	0.2	0.4	0.3	-	0.7	1.8	0.9	0.6	3.0	-	Available			
ไม่มี	54.3	2.0	2.9	1.3	0.1	3.9	27.2	4.5	3.5	8.9	-	Not available			
20-29 ชั่วโมง	214.8	6.3	4.4	7.6	1.3	14.2	110.1	19.2	13.3	33.0	-	20-29 hours			
มี	18.8	-	2.2	2.2	0.1	1.2	4.9	2.2	1.3	7.0	-	Available			
ไม่มี	196.0	6.3	4.4	5.4	1.3	13.0	105.3	17.0	17.3	26.0	-	Not available			
30-34 ชั่วโมง	159.7	3.4	1.8	2.0	0.3	14.8	76.3	16.8	11.2	33.0	-	30-34 hours			
มี	8.0	-	-	-	-	1.1	2.1	0.7	0.6	3.6	-	Available			
ไม่มี	151.7	3.4	1.8	2.0	0.3	13.7	74.2	16.1	10.7	29.5	-	Not available			
35-39 ชั่วโมง	398.1	18.1	43.7	22.0	16.6	42.1	168.1	23.6	23.2	40.4	0.3	35-39 hours			
มี	8.1	-	0.1	-	-	2.4	2.5	0.3	0.4	2.5	-	Available			
ไม่มี	390.0	18.1	43.6	22.0	16.6	39.8	165.6	23.4	22.8	37.9	0.3	Not available			
40-49 ชั่วโมง	2,125.1	96.8	84.5	135.7	103.1	192.1	388.5	443.0	423.1	257.5	0.7	40-49 hours			
มี	20.4	0.3	0.4	1.4	0.6	0.5	4.8	3.1	0.9	8.4	-	Available			
ไม่มี	2,104.7	96.5	84.0	134.3	102.6	191.7	383.7	439.9	422.2	249.1	0.7	Not available			
50 ชั่วโมงขึ้นไป	1,935.2	78.9	20.3	81.5	41.3	408.8	356.4	319.8	379.0	249.1	0.1	50 hours and over			
มี	5.9	0.2	0.1	0.1	0.2	0.6	1.5	1.7	0.6	1.1	-	Available			
ไม่มี	1,929.3	78.6	20.3	81.4	41.3	408.2	354.9	318.1	378.4	248.0	0.1	Not available			
หญิง	4,294.1	72.8	210.5	294.1	311.6	1,056.1	824.0	348.0	493.9	681.6	1.4	FEMALE			
มี	67.1	0.5	1.5	2.4	2.0	12.9	12.9	6.8	1.1	27.2	-	Available			
ไม่มี	4,226.9	72.3	209.0	291.8	309.6	1,043.2	811.2	341.2	492.8	654.4	1.4	Not available			
มีงานประจำแต่ไม่ได้ทำงาน	33.9	1.4	0.8	0.6	1.9	3.5	11.1	5.6	3.2	6.0	-	With job not work			
มี	3.8	0.3	0.2	0.2	-	0.3	0.4	0.7	-	1.9	-	Available			
ไม่มี	30.1	1.0	0.8	0.4	1.9	3.2	10.7	4.9	3.2	4.1	-	Not available			
1-9 ชั่วโมง	14.9	0.4	0.5	0.6	-	2.1	7.0	1.4	-	2.9	-	1-9 hours			
มี	0.3	-	-	-	-	-	0.2	-	-	0.2	-	Available			
ไม่มี	14.6	0.4	0.5	0.6	-	2.1	6.8	1.4	-	2.7	-	Not available			
10-19 ชั่วโมง	68.4	0.6	2.1	2.4	0.5	12.5	33.1	3.5	1.2	12.6	-	10-19 hours			
มี	8.1	0.0	0.4	1.0	-	0.5	1.5	0.6	0.1	4.0	-	Available			
ไม่มี	60.3	0.6	1.7	1.5	0.5	11.9	31.6	2.9	1.1	8.6	-	Not available			
20-29 ชั่วโมง	230.2	2.8	4.8	5.7	2.0	39.8	122.1	15.9	1.9	35.3	-	20-29 hours			
มี	14.2	-	-	-	-	1.4	1.9	1.5	-	9.4	-	Available			
ไม่มี	216.0	2.8	4.8	5.7	2.0	38.4	120.2	14.4	1.9	25.8	-	Not available			
30-34 ชั่วโมง	135.5	1.2	2.2	2.5	1.5	25.7	67.6	5.0	1.6	28.3	-	30-34 hours			
มี	6.9	-	-	-	-	0.7	0.6	0.4	0.0	5.2	-	Available			
ไม่มี	128.6	1.2	2.2	2.5	1.5	25.0	67.0	4.5	1.6	23.1	-	Not available			
35-39 ชั่วโมง	383.8	9.8	61.1	24.8	41.6	55.8	137.5	19.5	1.2	32.5	0.2	35-39 hours			
มี	7.6	0.1	1.0	0.2	-	4.5	0.9	0.4	-	0.6	-	Available			
ไม่มี	376.2	9.6	60.1	24.7	41.6	51.3	136.6	19.1	1.2	31.9	0.2	Not available			
40-49 ชั่วโมง	1,860.7	35.5	115.8	194.2	202.4	311.1	252.6	167.0	264.7	316.3	1.3	40-49 hours			
มี	21.0	-	0.2	0.9	1.7	3.8	6.9	2.0	0.7	4.7	-	Available			
ไม่มี	1,839.7	35.5	115.6	193.3	200.6	307.3	245.6	165.1	263.9	311.6	1.3	Not available			
50 ชั่วโมงขึ้นไป	1,566.6	21.2	23.3	63.3	61.8	605.7	193.2	130.2	220.2	247.7	-	50 hours and over			
มี	5.2	-	0.1	0.1	0.2	1.7	0.6	1.3	0.2	1.2	-	Available			
ไม่มี	1,561.4	21.2	23.3	63.2	61.5	604.0	192.7	129.0	220.0	246.5	-	Not available			

ตารางที่ 9 จำนวนผู้มีงานทำ จำแนกตามอุตสาหกรรม จำนวนชั่วโมงทำงานต่อสัปดาห์ การมีเวลาเหลือพอและต้องการทำงานเพิ่มขึ้น และเพศ ภาคกลาง (ต่อ)

TABLE 9 EMPLOYED PERSONS BY INDUSTRY, HOURS WORKED PER WEEK, AVAILABILITY FOR ADDITIONAL WORK AND SEX, CENTRAL REGION (Contd)

ไตรมาสที่ 4/2552 : Quarter 4/2009

หน่วยเป็นพัน : In Thousands

จำนวนชั่วโมงทำงาน เพศ และ	อุตสาหกรรม (ต่อ) Industry (Contd.)										HOURS WORKED, SEX AND AVAILABILITY FOR ADDITIONAL WORK
	สื่อกลาง ทางการเงิน Financial intermediation	อสังหาริมทรัพย์ และการให้เช่า Real estate & Renting	บริหารราชการ และป้องกันประเทศ Public adminis- tration & Defence	การศึกษา Education	ด้านสุขภาพและ สังคมสงเคราะห์ Health & Social work	บริการ ชุมชน สังคม & Social	ลูกจ้างในครัว- เรือนส่วนบุคคล Private households with employed persons	องค์กร ระหว่างประเทศ Extra-territorial organizations	ไม่ทราบ Unknown	TOTAL	
ยอดรวม	97.8	217.9	275.2	247.0	175.5	237.6	44.1	0.3	4.8	4.8	
มี	0.4	2.9	0.3	2.8	0.6	8.7	1.2	-	-	-	Available
ไม่มี	97.5	215.0	274.8	244.1	174.9	229.0	42.9	0.3	4.8	4.8	Not available
มีงานประจำแต่ไม่ได้ทำงาน	0.6	1.0	0.3	1.5	0.4	0.8	0.0	-	-	-	With job not work
มี	-	0.0	-	0.2	0.2	0.0	-	-	-	-	Available
ไม่มี	0.6	1.0	0.3	1.3	0.2	0.7	0.0	-	-	-	Not available
1-9 ชั่วโมง	-	0.6	0.1	0.6	0.5	1.0	-	-	-	-	1-9 hours
มี	-	0.1	-	-	-	0.6	-	-	-	-	Available
ไม่มี	-	0.5	0.1	0.6	0.5	0.4	-	-	-	-	Not available
10-19 ชั่วโมง	0.3	3.9	2.2	3.1	1.6	4.4	0.6	-	-	-	10-19 hours
มี	-	1.8	0.0	0.4	0.1	1.1	0.2	-	-	-	Available
ไม่มี	0.3	2.1	2.1	2.7	1.5	3.3	0.3	-	-	-	Not available
20-29 ชั่วโมง	0.6	7.5	2.5	7.8	3.2	14.3	1.6	-	-	-	20-29 hours
มี	-	0.2	-	0.3	-	3.3	0.6	-	-	-	Available
ไม่มี	0.6	7.2	2.5	7.5	3.2	11.0	0.9	-	-	-	Not available
30-34 ชั่วโมง	0.8	2.2	1.2	4.0	3.1	7.6	0.6	-	-	-	30-34 hours
มี	-	-	-	0.1	0.0	1.7	0.1	-	-	-	Available
ไม่มี	0.8	2.2	1.2	3.8	3.0	5.9	0.5	-	-	-	Not available
35-39 ชั่วโมง	10.2	8.9	115.1	83.8	28.9	15.6	1.4	0.3	0.2	0.2	35-39 hours
มี	0.2	0.1	0.0	1.2	-	1.3	-	-	-	-	Available
ไม่มี	10.0	8.8	115.1	82.6	28.9	14.3	1.4	0.3	0.2	0.2	Not available
40-49 ชั่วโมง	74.7	111.0	125.6	126.8	92.4	87.3	11.2	-	4.1	4.1	40-49 hours
มี	0.2	0.2	0.3	0.6	0.3	0.4	-	-	-	-	Available
ไม่มี	74.5	110.8	125.3	126.2	92.2	86.8	11.2	-	4.1	4.1	Not available
50 ชั่วโมงขึ้นไป	10.8	82.9	28.4	19.5	45.3	106.8	28.7	-	0.4	0.4	50 hours and over
มี	-	0.4	-	-	-	0.2	0.2	-	-	-	Available
ไม่มี	10.8	82.5	28.4	19.5	45.3	106.6	28.5	-	0.4	0.4	Not available

ตารางที่ 9 จำนวนผู้มีงานทำ จานเขตอุตสาหกรรม จำนวนชั่วโมงทำงานต่อสัปดาห์ การมีเวลาเหลือพอและต้องการทำงานเพิ่มขึ้น และเพศ ภาคกลาง
 TABLE 9 EMPLOYED PERSONS BY INDUSTRY, HOURS WORKED PER WEEK, AVAILABILITY FOR ADDITIONAL WORK AND SEX, CENTRAL REGION

ไตรมาสที่ 4/2552 : Quarter-4/2009

หน่วยนับพัน : In Thousands

จำนวนชั่วโมงทำงาน เพศ และ การมีเวลาเหลือพอ และต้องการทำงานเพิ่มขึ้น	อุตสาหกรรม Industry										รวม Total	การขนส่ง Transport & Commu- cation	HOURS WORKED, SEX AND AVAILABILITY FOR ADDITIONAL WORK
	เกษตรกรรม Agriculture	การประมง Fishing	เหมืองแร่ เหมืองหิน & Quarrying	การผลิต Manufacturing	ไฟฟ้า ก๊าซ และน้ำร้อน Electricity, Gas & Water supply	การก่อสร้าง Construction	การขายปลีก Wholesale & Retail trade	โรงแรม และภัตตาคาร Hotels & Restaurants	การค้าปลีก Wholesale & Retail trade	การขนส่ง Transport & Commu- cation			
ชาย	4,948.8	1,256.3	145.7	21.2	1,119.8	26.3	454.6	792.8	244.1	302.2	302.2	302.2	Available
ไม่	76.0	31.5	4.2	-	8.9	0.2	7.8	9.8	4.4	2.1	2.1	2.1	Available
มีงานประจำเต็มวันได้ทำงาน	4,872.8	1,224.8	141.4	21.2	1,110.9	26.1	446.8	783.0	239.7	300.1	300.1	300.1	Not available
ไม่	40.4	16.0	1.3	0.2	6.9	-	6.1	5.2	1.1	1.6	1.6	1.6	With job not work
1-9 ชั่วโมง	5.5	1.5	-	-	0.6	-	1.5	1.5	0.4	0.1	0.1	0.1	Available
ไม่	34.9	14.6	1.3	0.2	6.3	-	4.6	3.7	0.7	1.5	1.5	1.5	Not available
1-9 ชั่วโมง	13.5	8.2	0.9	0.2	0.5	-	0.8	0.4	0.3	1.5	1.5	1.5	1-9 hours
ไม่	1.5	0.2	-	-	0.2	-	-	-	-	0.4	0.4	0.4	Available
ไม่	12.0	8.0	0.9	0.2	0.2	-	0.8	0.4	0.3	1.1	1.1	1.1	Not available
10-19 ชั่วโมง	62.1	33.5	3.4	0.5	4.6	-	3.9	4.4	2.5	3.0	3.0	3.0	10-19 hours
ไม่	7.8	3.6	-	-	1.4	-	1.4	0.3	0.8	0.2	0.2	0.2	Available
ไม่	54.3	29.9	3.4	0.5	4.5	-	2.5	4.1	1.7	2.8	2.8	2.8	Not available
20-29 ชั่วโมง	214.8	114.3	15.7	0.1	10.4	0.1	14.7	19.9	5.9	16.7	16.7	16.7	20-29 hours
ไม่	18.8	7.0	1.0	-	3.6	-	2.0	1.5	1.2	0.3	0.3	0.3	Available
ไม่	196.0	107.3	14.7	0.1	6.8	0.1	12.7	18.5	4.7	16.3	16.3	16.3	Not available
30-34 ชั่วโมง	159.7	89.8	6.8	0.6	8.0	0.1	16.2	14.3	8.4	7.2	7.2	7.2	30-34 hours
ไม่	8.0	4.2	-	-	0.6	-	0.6	0.9	1.5	0.3	0.3	0.3	Available
ไม่	151.7	85.6	6.8	0.6	7.9	0.1	15.6	13.4	6.9	6.9	6.9	6.9	Not available
35-39 ชั่วโมง	398.1	161.7	25.3	-	9.9	-	11.4	34.2	13.7	11.0	11.0	11.0	35-39 hours
ไม่	8.1	3.1	0.3	-	0.3	-	0.5	2.5	0.4	-	-	-	Available
ไม่	390.0	158.6	24.9	-	9.7	-	10.9	31.7	13.4	11.0	11.0	11.0	Not available
40-49 ชั่วโมง	2,125.1	434.5	45.1	16.1	638.1	14.5	216.3	303.4	80.3	105.2	105.2	105.2	40-49 hours
ไม่	20.4	10.3	1.7	-	2.9	-	1.8	2.6	-	0.2	0.2	0.2	Available
ไม่	2,104.7	424.2	43.4	16.1	635.2	14.3	214.5	300.9	80.3	105.0	105.0	105.0	Not available
50 ชั่วโมงขึ้นไป	1,935.2	398.2	47.2	3.5	441.3	2.7	185.3	411.1	132.1	156.1	156.1	156.1	50 hours and over
ไม่	5.9	1.6	1.2	-	1.1	-	0.0	0.7	0.3	0.6	0.6	0.6	Available
ไม่	1,929.3	396.7	46.0	3.5	440.3	2.7	185.2	410.4	131.8	155.5	155.5	155.5	Not available
หญิง	4,294.1	954.8	47.3	4.1	1,202.0	4.3	100.5	739.8	470.5	56.5	56.5	56.5	FEMALE
มี	67.1	27.5	0.6	-	11.8	-	2.5	9.7	5.1	0.0	0.0	0.0	Available
ไม่	4,226.9	927.3	46.7	4.1	1,190.2	4.3	97.9	730.1	465.4	56.5	56.5	56.5	Not available
มีงานประจำเต็มวันได้ทำงาน	33.9	13.2	0.1	-	10.5	-	1.6	3.8	2.1	0.0	0.0	0.0	With job not work
ไม่	3.8	0.6	0.1	-	0.6	-	0.9	1.2	0.0	-	-	-	Available
ไม่	30.1	12.7	-	-	9.9	-	0.7	2.6	2.1	0.0	0.0	0.0	Not available
1-9 ชั่วโมง	14.9	7.9	-	-	1.0	-	0.6	1.1	2.4	-	-	-	1-9 hours
ไม่	0.3	0.2	-	-	-	-	-	-	0.1	-	-	-	Available
ไม่	14.6	7.8	-	-	1.0	-	0.6	1.1	2.3	-	-	-	Not available
10-19 ชั่วโมง	68.4	39.0	1.0	0.2	3.9	-	1.3	6.1	7.3	-	-	-	10-19 hours
ไม่	8.1	3.8	-	-	0.5	-	0.8	0.6	0.1	-	-	-	Available
ไม่	60.3	35.3	1.0	0.2	3.5	-	0.5	5.5	7.2	-	-	-	Not available
20-29 ชั่วโมง	230.2	135.0	6.2	0.1	18.6	-	1.7	21.1	26.3	0.7	0.7	0.7	20-29 hours
ไม่	14.2	7.6	-	-	3.1	-	0.0	0.4	0.8	-	-	-	Available
ไม่	216.0	127.4	6.2	0.1	15.6	-	1.6	20.7	25.5	0.7	0.7	0.7	Not available
30-34 ชั่วโมง	135.5	78.9	4.3	0.1	8.4	-	2.5	15.6	13.8	1.0	1.0	1.0	30-34 hours
ไม่	6.9	3.5	-	-	1.1	-	-	0.2	0.7	-	-	-	Available
ไม่	128.6	75.4	4.3	0.1	7.3	-	2.5	15.4	13.2	1.0	1.0	1.0	Not available
35-39 ชั่วโมง	383.8	136.4	12.1	0.2	22.8	1.2	2.6	38.0	25.1	3.2	3.2	3.2	35-39 hours
ไม่	7.6	0.6	0.3	-	0.4	-	0.1	4.3	0.1	-	-	-	Available
ไม่	376.2	135.8	11.8	0.2	22.4	1.2	2.4	33.7	25.0	3.2	3.2	3.2	Not available
40-49 ชั่วโมง	1,860.7	311.0	13.2	2.6	681.0	3.0	53.1	242.5	162.8	30.1	30.1	30.1	40-49 hours
ไม่	21.0	10.4	0.2	-	4.6	-	0.3	1.8	2.6	-	-	-	Available
ไม่	1,839.7	300.6	13.1	2.6	676.4	3.0	52.8	240.7	160.2	30.1	30.1	30.1	Not available
50 ชั่วโมงขึ้นไป	1,566.6	233.4	10.4	0.9	455.8	0.1	37.2	411.6	230.6	21.5	21.5	21.5	50 hours and over
ไม่	5.2	0.8	0.1	-	1.6	-	0.3	1.2	0.8	0.0	0.0	0.0	Available
ไม่	1,561.4	232.5	10.4	0.9	454.2	0.1	36.9	410.5	229.8	21.5	21.5	21.5	Not available

ตารางที่ 9 จำนวนผู้มีงานทำ จำนวนผู้มีงานทำตามอุตสาหกรรม จำนวนชั่วโมงทำงานต่อสัปดาห์ การมีเวลาเหลือพอและต้องการทำงานเพิ่มขึ้น และเพศ ภาคกลาง (ต่อ)
 TABLE 9 EMPLOYED PERSONS BY INDUSTRY, HOURS WORKED PER WEEK, AVAILABILITY FOR ADDITIONAL WORK AND SEX, CENTRAL REGION (Contd.)

ไตรมาสที่ 4/2552 : Quarter-4/2009

หน่วยนับพัน : In thousands

จำนวนชั่วโมงทำงาน เพศ และ การมีเวลาเหลือพอ และต้องการทำงานเพิ่มขึ้น	อุตสาหกรรม (ต่อ) Industry (Contd.)										ไม่ทราบ Unknown	HOURS WORKED, SEX AND AVAILABILITY FOR ADDITIONAL WORK
	สื่อกลาง ทางการเงิน Financial intermediation	อสังหาริมทรัพย์ และเช่า Real estate & Renting	บริหารราชการ และป้องกันประเทศ Public adminis- tration & Defence	การศึกษา Education	สุขภาพและ สังคม Health & Social work	บริการ ชุมชน สังคม Other community & Social	ผู้จ้างในครัว- เรือนส่วนบุคคล Private households with employed persons	องค์กร ระหว่างประเทศ Extra-territorial organizations				
ชาย	42.0	138.1	167.5	89.4	34.6	100.6	11.7	2.0			MALE	
มี	-	1.8	0.1	0.2	-	4.9	-	-			Available	
ไม่มี	42.0	136.3	167.5	89.2	34.6	95.7	11.7	2.0			Not available	
มีงานประจำเต็มที่ไม่ได้ทำงาน	0.1	0.9	0.2	0.5	-	0.4	-	-			With job not work	
มี	-	0.0	-	-	-	-	-	-			Available	
1-9 ชั่วโมง	0.1	0.9	0.2	0.5	0.0	0.4	-	-			Not available	
มี	-	0.1	-	-	-	0.5	-	-			1-9 hours	
ไม่มี	-	0.1	-	-	0.0	0.0	-	-			Available	
10-19 ชั่วโมง	0.1	1.7	1.1	0.8	-	2.4	0.2	-			Not available	
มี	-	0.9	-	0.1	-	0.3	-	-			10-19 hours	
ไม่มี	0.1	0.8	1.1	0.7	-	2.1	0.2	-			Available	
20-29 ชั่วโมง	0.1	4.1	1.5	2.8	0.3	7.5	0.6	-			Not available	
มี	-	-	-	-	-	2.2	-	-			20-29 hours	
ไม่มี	0.1	4.1	1.5	2.8	0.3	5.3	0.6	-			Not available	
30-34 ชั่วโมง	0.3	0.6	0.8	1.8	0.8	3.5	0.4	-			30-34 hours	
มี	-	-	-	-	-	0.5	-	-			Available	
ไม่มี	0.3	0.6	0.8	1.8	0.8	3.1	0.4	-			Not available	
35-39 ชั่วโมง	5.0	5.8	62.3	33.2	6.2	8.6	0.7	-			35-39 hours	
มี	-	0.1	-	-	-	0.9	-	-			Available	
ไม่มี	5.0	5.7	62.3	33.2	6.2	7.7	0.7	-			Not available	
40-49 ชั่วโมง	31.9	60.9	75.7	40.3	20.1	39.4	1.9	-			40-49 hours	
มี	-	0.2	0.1	0.2	-	0.3	-	-			Available	
ไม่มี	31.9	60.7	75.6	40.1	20.1	39.1	1.9	-			Not available	
50 ชั่วโมงขึ้นไป	4.5	63.9	25.9	9.9	7.2	38.2	7.8	-			50 hours and over	
มี	-	0.4	-	-	-	0.1	-	-			Available	
ไม่มี	4.5	63.4	25.9	9.9	7.2	38.1	7.8	-			Not available	
หญิง	55.9	79.8	107.7	157.5	140.8	137.0	32.5	2.8			FEMALE	
มี	0.4	1.1	0.3	2.6	0.6	3.8	1.2	-			Available	
ไม่มี	55.5	78.7	107.4	154.9	140.2	133.2	31.2	0.3			Not available	
มีงานประจำเต็มที่ไม่ได้ทำงาน	0.6	0.1	0.1	1.0	0.4	0.4	0.0	-			With job not work	
มี	-	-	-	0.2	0.2	0.0	-	-			Available	
1-9 ชั่วโมง	0.6	0.1	0.1	0.8	0.2	0.3	0.0	-			Not available	
มี	-	0.4	0.1	0.5	0.5	0.5	-	-			1-9 hours	
ไม่มี	-	-	-	-	-	0.1	-	-			Available	
10-19 ชั่วโมง	0.1	2.2	1.1	2.3	1.6	1.9	0.4	-			Not available	
มี	-	0.9	0.0	0.4	0.1	0.7	0.2	-			10-19 hours	
ไม่มี	0.1	1.3	1.0	2.0	1.5	1.2	0.2	-			Available	
20-29 ชั่วโมง	0.5	3.3	1.0	5.0	3.0	6.8	0.9	-			Not available	
มี	-	0.2	-	0.3	-	1.1	0.6	-			20-29 hours	
ไม่มี	0.5	3.1	1.0	4.7	3.0	5.7	0.3	-			Available	
30-34 ชั่วโมง	0.5	1.5	0.3	2.2	2.2	4.0	0.3	-			Not available	
มี	-	-	-	0.1	0.0	1.2	0.1	-			30-34 hours	
ไม่มี	0.5	1.5	0.3	2.0	2.2	2.8	0.1	-			Available	
35-39 ชั่วโมง	5.2	3.1	52.8	50.6	22.7	7.0	0.7	-			Not available	
มี	-	0.0	0.0	1.2	-	0.4	-	-			35-39 hours	
ไม่มี	5.0	3.1	52.8	49.4	22.7	6.5	0.7	-			Available	
40-49 ชั่วโมง	42.8	50.2	49.9	86.5	72.3	47.9	9.3	-			Not available	
มี	0.2	-	0.2	0.4	0.3	0.1	-	-			40-49 hours	
ไม่มี	42.6	50.2	49.7	86.1	72.0	47.8	9.3	-			Available	
50 ชั่วโมงขึ้นไป	6.3	19.0	2.5	9.5	38.1	68.6	20.9	-			Not available	
มี	-	0.0	-	-	-	0.1	0.2	-			50 hours and over	
ไม่มี	6.3	19.0	2.5	9.5	38.1	68.5	20.7	-			Available	

ตารางที่ 10 จำนวนผู้มีงานทำ ชำนาญตามสถานภาพการทำงาน จำนวนชั่วโมงทำงานต่อสัปดาห์ การมีเวลาเหลือพอและต้องการทำงานเพิ่มขึ้น และเพศ ภาคกลาง

TABLE 10 EMPLOYED PERSONS BY WORK STATUS, HOURS WORKED PER WEEK, AVAILABILITY FOR ADDITIONAL WORK AND SEX, CENTRAL REGION

ไตรมาสที่ 4/2552 : Quarter 4/2009

หน่วยเป็นพัน : In Thousands

จำนวนชั่วโมงทำงาน เพศ และ การมีเวลาเหลือพอ และต้องการทำงานเพิ่มขึ้น	สถานภาพการทำงาน Work Status										รวม	HOURS WORKED, SEX AND AVAILABILITY FOR ADDITIONAL WORK	
	นายจ้าง		ลูกจ้างรัฐบาล		ลูกจ้างเอกชน		ทำงานส่วนตัว		ช่วยธุรกิจ ครอบครัว				การรวมกลุ่ม Producers' Cooperatives
	Employer	Government Employee	Private Employee	Own Account Worker	Unpaid Family Worker	Members of Cooperatives	TOTAL						
ยอดรวม	9,242.8	727.6	4,425.7	2,348.4	1,422.0	5.5	5.5	1.6	4.0	4.0	5.5	5.5	Available
มี	143.1	4.4	81.0	31.2	22.0	1.6	1.6	4.0	4.0	4.0	1.6	1.6	Not available
ไม่มี	9,099.7	723.2	4,344.7	2,317.2	1,400.0	4.0	4.0	3.0	0.0	0.0	4.0	4.0	With job not work
มีงานประจำแต่ไม่ได้ทำงาน	74.3	1.4	29.8	35.0	4.0	-	-	3.1	-	-	-	-	Available
มี	9.4	0.1	5.2	3.1	-	-	-	3.1	-	-	-	-	Not available
ไม่มี	64.9	1.3	24.6	31.9	4.0	-	-	3.1	-	-	-	-	Not available
1-9 ชั่วโมง	28.4	0.4	6.3	11.9	8.0	-	-	8.0	-	-	-	-	1-9 hours
มี	1.9	-	1.0	0.6	0.3	-	-	0.6	-	-	-	-	Available
ไม่มี	26.6	0.4	5.3	11.3	7.7	-	-	11.3	-	-	-	-	Not available
10-19 ชั่วโมง	130.5	4.3	46.9	46.1	29.7	0.1	0.1	46.1	29.7	0.1	0.1	0.1	10-19 hours
มี	15.9	0.0	9.6	4.0	1.7	-	-	4.0	1.7	-	-	-	Available
ไม่มี	114.6	4.3	37.3	42.1	28.0	0.1	0.1	42.1	28.0	0.1	0.1	0.1	Not available
20-29 ชั่วโมง	444.9	10.6	104.5	179.2	131.4	1.8	1.8	179.2	131.4	1.8	1.8	1.8	20-29 hours
มี	32.9	0.1	21.4	5.3	4.3	1.6	1.6	5.3	4.3	1.6	1.6	1.6	Available
ไม่มี	412.0	10.4	83.1	173.9	127.1	0.3	0.3	173.9	127.1	0.3	0.3	0.3	Not available
30-34 ชั่วโมง	295.2	5.7	102.2	91.5	84.5	-	-	91.5	84.5	-	-	-	30-34 hours
มี	14.9	0.2	9.9	2.4	2.5	-	-	2.4	2.5	-	-	-	Available
ไม่มี	280.2	5.5	92.4	89.1	82.0	-	-	89.1	82.0	-	-	-	Not available
35-39 ชั่วโมง	781.9	262.0	93.0	237.6	173.9	0.7	0.7	237.6	173.9	0.7	0.7	0.7	35-39 hours
มี	15.7	2.4	3.4	4.1	5.6	-	-	4.1	5.6	-	-	-	Available
ไม่มี	766.2	259.6	89.6	233.4	168.3	0.7	0.7	233.4	168.3	0.7	0.7	0.7	Not available
40-49 ชั่วโมง	3,985.8	361.0	2,415.5	650.9	447.5	1.9	1.9	650.9	447.5	1.9	1.9	1.9	40-49 hours
มี	41.4	1.5	24.6	7.7	6.8	-	-	7.7	6.8	-	-	-	Available
ไม่มี	3,944.4	359.5	2,390.9	643.3	440.8	1.9	1.9	643.3	440.8	1.9	1.9	1.9	Not available
50 ชั่วโมงขึ้นไป	3,501.8	82.2	1,627.5	1,096.2	542.9	1.0	1.0	1,096.2	542.9	1.0	1.0	1.0	50 hours and over
มี	11.1	-	5.9	4.0	0.8	-	-	4.0	0.8	-	-	-	Available
ไม่มี	3,490.7	82.2	1,621.6	1,092.2	542.1	1.0	1.0	1,092.2	542.1	1.0	1.0	1.0	Not available

ตารางที่ 10 จำนวนผู้จ้างงานที่ จำนวนตามสถานภาพการทำงาน จำนวนชั่วโมงทำงานต่อสัปดาห์ การมีเวลาเหลือพอและต้องการทำงานเพิ่มขึ้น และเพศ ภาคกลาง
TABLE 10 EMPLOYED PERSONS BY WORK STATUS, HOURS WORKED PER WEEK, AVAILABILITY FOR ADDITIONAL WORK AND SEX, CENTRAL REGION

ไตรมาสที่ 4/2552 : Quarter 4/2009

หน่วยเป็นพัน : In Thousands

จำนวนชั่วโมงทำงาน เพศ และ การมีเวลาเหลือพอ และต้องการทำงานเพิ่มขึ้น	สถานภาพการทำงาน Work Status							HOURS WORKED, SEX AND AVAILABILITY FOR ADDITIONAL WORK
	รวม Total	นายจ้าง Employer	ลูกจ้างรัฐบาล Government Employee	ลูกจ้างเอกชน Private Employee	ทำงานส่วนตัว Own Account Worker	ครอบครัว unpaid Family Worker	การรวมกลุ่ม Members of Producers' Cooperatives	
ชาย	4,948.8	236.3	370.9	2,431.7	1,351.4	557.6	0.9	MALE
มี	76.0	1.9	1.5	44.1	17.4	10.4	0.6	Available
ไม่มี	4,872.8	234.5	369.3	2,387.5	1,334.0	547.2	0.3	Not available
มีงานประจำแต่ไม่ได้ทำงาน	40.4	3.0	0.3	15.2	21.4	0.6	-	With job not work
มี	5.5	0.6	-	3.2	1.8	-	-	Available
ไม่มี	34.9	2.4	0.3	12.0	19.6	0.6	-	Not available
1-9 ชั่วโมง	13.5	0.9	0.1	3.6	5.1	3.7	-	1-9 hours
มี	1.5	-	-	0.9	0.4	0.2	-	Available
ไม่มี	12.0	0.9	0.1	2.8	4.7	3.5	-	Not available
10-19 ชั่วโมง	62.1	2.3	1.5	26.9	24.2	7.2	-	10-19 hours
มี	7.8	0.2	-	4.9	1.6	1.2	-	Available
ไม่มี	54.3	2.1	1.5	22.0	22.6	6.1	-	Not available
20-29 ชั่วโมง	214.8	12.7	4.5	60.0	89.8	47.1	0.6	20-29 hours
มี	18.8	0.2	-	11.2	3.0	3.7	-	Available
ไม่มี	196.0	12.5	4.5	48.8	86.8	43.4	-	Not available
30-34 ชั่วโมง	159.7	6.7	3.2	59.2	56.9	33.7	-	30-34 hours
มี	8.0	-	-	4.4	2.2	1.4	-	Available
ไม่มี	151.7	6.7	3.2	54.8	54.7	32.3	-	Not available
35-39 ชั่วโมง	398.1	9.8	132.2	46.5	144.6	65.1	-	35-39 hours
มี	8.1	0.1	1.1	2.1	3.6	1.1	-	Available
ไม่มี	390.0	9.6	131.1	44.4	141.0	64.0	-	Not available
40-49 ชั่วโมง	2,125.1	84.9	176.6	1,287.0	392.2	184.3	0.2	40-49 hours
มี	20.4	0.5	0.4	14.2	2.6	2.8	-	Available
ไม่มี	2,104.7	84.4	176.2	1,272.7	389.6	181.5	0.2	Not available
50 ชั่วโมงขึ้นไป	1,935.2	116.2	52.5	933.3	617.2	215.9	0.1	50 hours and over
มี	5.9	0.3	-	3.3	2.3	-	-	Available
ไม่มี	1,929.3	115.8	52.5	930.0	615.0	215.9	0.1	Not available
หญิง	4,294.1	77.4	356.7	1,994.0	997.0	864.4	4.6	FEMALE
มี	67.1	1.3	2.8	36.8	13.7	11.6	0.9	Available
ไม่มี	4,226.9	76.1	353.9	1,957.2	983.3	852.8	3.7	Not available
มีงานประจำแต่ไม่ได้ทำงาน	33.9	1.1	1.1	14.6	13.6	3.5	-	With job not work
มี	3.8	0.3	0.1	2.0	1.3	-	-	Available
ไม่มี	30.1	0.8	1.0	12.5	12.3	3.5	-	Not available
1-9 ชั่วโมง	14.9	0.8	0.4	2.7	6.8	4.2	-	1-9 hours
มี	0.3	-	-	0.1	0.2	0.0	-	Available
ไม่มี	14.6	0.8	0.4	2.6	6.6	4.2	-	Not available
10-19 ชั่วโมง	68.4	1.2	2.8	20.0	21.9	22.5	0.1	10-19 hours
มี	8.1	0.4	0.0	4.7	2.4	0.5	-	Available
ไม่มี	60.3	0.8	2.8	15.2	19.5	22.0	0.1	Not available
20-29 ชั่วโมง	230.2	4.8	6.0	44.5	89.4	84.3	1.2	20-29 hours
มี	14.2	-	0.1	10.2	2.3	0.6	0.9	Available
ไม่มี	216.0	4.8	5.9	34.3	87.1	83.7	0.3	Not available
30-34 ชั่วโมง	135.5	4.6	2.5	43.1	34.6	50.8	-	30-34 hours
มี	6.9	-	0.2	5.5	0.1	1.1	-	Available
ไม่มี	128.6	4.6	2.3	37.6	34.5	49.7	-	Not available
35-39 ชั่วโมง	383.8	5.0	129.8	46.5	93.0	108.8	0.7	35-39 hours
มี	7.6	0.1	1.3	1.3	0.5	4.5	-	Available
ไม่มี	376.2	4.9	128.5	45.3	92.5	104.4	0.7	Not available
40-49 ชั่วโมง	1,860.7	24.1	184.4	1,128.5	258.8	263.2	1.7	40-49 hours
มี	21.0	0.4	1.1	10.4	5.2	4.0	-	Available
ไม่มี	1,839.7	23.7	183.4	1,118.2	253.6	259.2	1.7	Not available
50 ชั่วโมงขึ้นไป	1,586.6	35.8	29.7	694.2	479.0	327.0	1.0	50 hours and over
มี	5.2	-	-	2.6	1.8	0.8	-	Available
ไม่มี	1,561.4	35.8	29.7	691.6	477.2	326.2	1.0	Not available

ตารางที่ 11 จำนวนผู้มีงานทำ จำแนกตามกลุ่มอายุ จำนวนชั่วโมงทำงานต่อสัปดาห์ การมีเวลาเหลือพอและต้องการทำงานเพิ่มขึ้น และเพศ ภาคกลาง

TABLE 11 EMPLOYED PERSONS BY AGE GROUP, HOURS WORKED PER WEEK, AVAILABILITY FOR ADDITIONAL WORK AND SEX, CENTRAL REGION

ไตรมาสที่ 4/2552 : Quarter 4/2009

หน่วยเป็นพัน : In Thousands

จำนวนชั่วโมงทำงาน เพศ และ การมีเวลาเหลือพอ และต้องการทำงานเพิ่มขึ้น	รวม							กลุ่มอายุ Age Group		HOURS WORKED, SEX AND AVAILABILITY FOR ADDITIONAL WORK
	15-19	20-24	25-29	30-34	35-39	40-49	50-59	>=60	TOTAL	
ยอดรวม	9,242.8	856.0	1,136.2	1,269.3	1,251.2	2,324.3	1,475.7	630.8	630.8	Available
มี	143.1	16.6	18.4	18.4	17.7	39.8	18.0	6.9	6.9	Not available
ไม่มี	9,099.7	839.4	1,117.8	1,251.0	1,233.4	2,284.5	1,457.7	623.8	623.8	With job not work
มีงานประจำแต่ไม่ได้ทำงาน	74.3	7.7	5.7	8.3	7.0	14.1	13.8	16.0	16.0	Available
มี	9.4	1.2	0.8	1.5	0.3	2.5	2.0	0.6	0.6	Not available
ไม่มี	64.9	1.4	4.9	6.7	6.6	11.6	11.9	15.3	15.3	1-9 hours
1-9 ชั่วโมง	28.4	1.0	2.5	2.8	2.6	4.8	6.7	6.0	6.0	Available
มี	1.9	-	-	-	-	0.4	0.7	0.5	0.5	Not available
ไม่มี	26.6	1.0	2.5	2.8	2.6	4.4	6.1	5.5	5.5	10-19 hours
10-19 ชั่วโมง	130.5	9.8	8.3	12.3	13.4	29.7	25.2	24.1	24.1	Available
มี	15.9	0.5	0.8	1.8	1.9	4.6	3.4	1.4	1.4	Not available
ไม่มี	114.6	9.3	7.4	10.5	11.5	25.0	21.8	22.7	22.7	20-29 hours
20-29 ชั่วโมง	444.9	36.6	39.2	29.9	35.8	107.6	97.9	74.2	74.2	Available
มี	32.9	3.5	5.9	3.5	3.1	9.4	3.7	1.2	1.2	Not available
ไม่มี	412.0	21.2	33.3	26.3	32.8	98.2	94.2	73.0	73.0	30-34 hours
30-34 ชั่วโมง	295.2	14.1	21.3	32.6	37.0	71.5	59.1	37.1	37.1	Available
มี	14.9	0.9	2.2	2.5	1.2	4.2	2.1	0.7	0.7	Not available
ไม่มี	280.2	13.1	19.1	30.1	35.9	67.3	57.1	36.4	36.4	35-39 hours
35-39 ชั่วโมง	781.9	14.7	76.1	86.7	77.9	215.4	179.4	86.3	86.3	Available
มี	15.7	0.3	2.4	0.9	1.7	7.0	1.0	0.5	0.5	Not available
ไม่มี	766.2	14.5	73.7	85.7	76.2	208.4	178.3	85.8	85.8	40-49 hours
40-49 ชั่วโมง	3,985.8	128.8	544.7	602.9	574.0	984.3	556.0	171.8	171.8	Available
มี	41.4	1.6	5.5	6.3	7.3	8.5	4.0	2.0	2.0	Not available
ไม่มี	3,944.4	127.2	539.2	596.5	566.7	975.8	552.0	169.9	169.9	50 hours and over
50 ชั่วโมงขึ้นไป	3,501.8	105.4	438.6	494.0	503.5	897.0	537.6	215.3	215.3	Available
มี	11.1	1.0	0.8	1.8	2.3	3.3	1.1	-	-	Not available
ไม่มี	3,490.7	104.4	437.8	492.3	501.1	893.7	536.5	215.3	215.3	

ตารางที่ 11 จำนวนผู้มีงานทำ จำนวนชั่วโมงทำงานต่อสัปดาห์ การมีเวลาเหลือและต้องมีการทำงานเพิ่มขึ้น และเพศ ภาคกลาง
 TABLE 11 EMPLOYED PERSONS BY AGE GROUP, HOURS WORKED PER WEEK, AVAILABILITY FOR ADDITIONAL WORK AND SEX, CENTRAL REGION

ประเภทที่ 4:2552 : Quarter 4/2009	จำนวนชั่วโมงทำงาน เพศ และ การมีเวลาเหลือ และต้องมีการทำงานเพิ่มขึ้น	กลุ่มอายุ Age Group								SEX AND ADDITIONAL WORK
		15-19	20-24	25-29	30-34	35-39	40-49	50-59	>= 60	
	รวม	188.1	474.5	601.0	674.1	652.9	1,211.1	789.4	357.6	MALE
	Total	4,948.8	474.5	601.0	674.1	652.9	1,211.1	789.4	357.6	MALE
	ชาย	76.0	8.9	12.7	11.5	8.5	17.4	9.0	3.1	Available
	มี	76.0	8.9	12.7	11.5	8.5	17.4	9.0	3.1	Available
	ไม่มี	183.2	465.6	588.4	662.6	644.5	1,193.7	780.4	354.5	Not available
	มีงานประจำแต่ไม่ได้ทำงาน	40.4	4.3	1.8	5.2	3.1	8.2	8.2	8.3	With job not work
	มี	5.5	1.2	0.3	1.2	0.1	0.8	1.5	0.1	Available
	ไม่มี	34.9	3.1	1.5	4.0	3.0	7.4	6.7	8.1	Not available
	1-9 ชั่วโมง	13.5	2.0	1.2	0.7	2.0	1.4	2.3	3.1	1-9 hours
	มี	1.5	0.3	-	-	-	0.3	0.4	0.5	Available
	ไม่มี	12.0	1.7	1.2	0.7	2.0	1.0	1.9	2.6	Not available
	10-19 ชั่วโมง	62.1	5.1	4.3	6.1	8.7	13.5	7.4	11.5	10-19 hours
	มี	7.8	1.5	0.8	0.6	1.4	1.9	0.8	0.4	Available
	ไม่มี	54.3	3.6	3.6	5.5	7.3	11.5	6.6	11.1	Not available
	20-29 ชั่วโมง	214.8	20.3	23.3	17.3	19.0	44.6	40.3	35.8	20-29 hours
	มี	18.8	1.9	4.7	2.0	1.6	4.6	1.8	0.5	Available
	ไม่มี	196.0	18.4	18.7	15.3	17.4	38.5	38.5	35.4	Not available
	30-34 ชั่วโมง	159.7	14.2	12.4	15.0	21.1	35.5	30.7	22.6	30-34 hours
	มี	8.0	1.1	1.7	1.5	-	1.4	1.4	0.7	Available
	ไม่มี	151.7	13.1	10.7	13.5	21.1	34.1	29.3	22.0	Not available
	35-39 ชั่วโมง	398.1	25.3	38.6	41.8	33.1	109.5	90.4	49.7	35-39 hours
	มี	8.1	0.3	1.5	0.7	1.0	3.2	0.4	0.4	Available
	ไม่มี	390.0	25.1	37.2	41.1	32.0	106.3	89.5	49.3	Not available
	40-49 ชั่วโมง	2,125.1	229.6	278.1	314.4	297.7	501.6	318.2	102.9	40-49 hours
	มี	20.4	2.7	3.3	4.7	3.3	3.4	1.8	0.6	Available
	ไม่มี	2,104.7	226.9	274.8	309.7	294.4	498.2	316.4	102.4	Not available
	50 ชั่วโมงขึ้นไป	1,935.2	173.7	241.3	273.6	268.4	497.0	292.1	123.7	50 hours and over
	มี	5.9	-	0.5	0.9	1.1	2.0	0.5	-	Available
	ไม่มี	1,929.3	173.7	240.8	272.8	267.3	495.1	291.6	123.7	Not available
	หญิง	4,294.1	381.6	535.2	595.2	598.2	1,113.2	686.3	273.2	FEMALE
	Total	67.1	7.7	5.8	6.9	9.3	22.4	8.9	3.8	Available
	มี	4,226.9	373.8	529.4	588.3	589.0	1,090.8	677.4	269.3	Not available
	มีงานประจำแต่ไม่ได้ทำงาน	33.9	3.4	3.9	3.1	3.9	6.0	5.7	7.7	With job not work
	มี	3.8	-	0.4	0.3	0.3	1.8	0.5	0.5	Available
	ไม่มี	30.1	3.4	3.4	2.7	3.6	4.2	5.2	7.2	Not available
	1-9 ชั่วโมง	14.9	-	1.3	2.0	0.7	3.5	4.4	2.9	1-9 hours
	มี	0.3	-	-	-	-	0.1	0.2	0.0	Available
	ไม่มี	14.6	-	1.3	2.0	0.7	3.4	4.2	2.9	Not available
	10-19 ชั่วโมง	68.4	2.8	3.9	6.2	4.7	16.2	17.8	12.6	10-19 hours
	มี	8.1	-	0.1	1.2	0.5	2.7	2.6	1.0	Available
	ไม่มี	60.3	4.1	3.8	5.0	4.2	13.5	15.2	11.7	Not available
	20-29 ชั่วโมง	230.2	16.3	15.8	12.6	16.8	63.0	57.6	38.4	20-29 hours
	มี	14.2	1.6	1.2	1.6	1.5	4.8	1.9	0.8	Available
	ไม่มี	216.0	14.7	14.6	11.0	15.4	58.2	55.7	37.6	Not available
	30-34 ชั่วโมง	135.5	8.3	8.9	17.5	16.0	36.0	28.5	14.5	30-34 hours
	มี	6.9	0.1	0.5	0.9	1.2	2.8	0.7	0.1	Available
	ไม่มี	128.6	8.2	8.4	16.6	14.8	33.2	27.8	14.4	Not available
	35-39 ชั่วโมง	383.8	20.2	37.5	44.9	44.8	105.9	89.0	36.6	35-39 hours
	มี	7.6	1.7	1.0	0.3	0.6	3.8	0.2	0.1	Available
	ไม่มี	376.2	18.5	36.5	44.6	44.2	102.1	88.8	36.4	Not available
	40-49 ชั่วโมง	1,860.7	193.8	266.5	288.4	276.3	482.7	237.8	68.9	40-49 hours
	มี	21.0	3.5	2.2	1.6	4.0	5.1	2.2	1.4	Available
	ไม่มี	1,839.7	190.3	264.4	286.8	272.3	477.6	235.6	67.5	Not available
	50 ชั่วโมงขึ้นไป	1,566.6	136.8	197.3	220.4	235.1	400.0	245.5	91.6	50 hours and over
	มี	5.2	0.8	0.3	0.9	1.2	1.3	0.6	-	Available
	ไม่มี	1,561.4	136.0	197.0	219.5	233.9	398.6	244.9	91.6	Not available

หน่วยนับพัน : In Thousands

ตารางที่ 12 จำนวนผู้ว่างงาน ที่หางานทำ จำนวนตามระยะเวลาที่หางานทำ ระดับการศึกษาที่สำเร็จ และเพศ ภาคกลาง

TABLE 12 UNEMPLOYED PERSONS, SEEKING-JOB BY DURATION OF SEEKING-JOB, LEVEL OF EDUCATIONAL-ATTAINMENT AND SEX , CENTRAL REGION

ไตรมาสที่ 4/2552 : Quarter 4/2009

หน่วยเป็นคน : Person

ระดับการศึกษาที่สำเร็จ	ระยะเวลาที่หางานทำ						LEVEL OF EDUCATIONAL ATTAINMENT
	< 1 เดือน	1 - 2.9 เดือน	3 - 5.9 เดือน	6 - 8.9 เดือน	9 - 11.9 เดือน	>=12 เดือน	
Total	Month	Months	Months	Months	Months	Months	Unknown
ยอดรวม	12,720	10,010	2,730	2,939	489	2,849	-
ไม่มีการศึกษา	32	111	-	-	-	-	-
ต่ำกว่าประถมศึกษา	1,285	220	92	-	-	-	-
ประถมศึกษา	2,796	1,279	-	307	-	627	-
มัธยมศึกษาตอนต้น	1,693	4,547	89	385	381	516	-
มัธยมศึกษาตอนปลาย	3,715	288	1,244	808	108	731	-
สายสามัญ	2,387	-	607	573	108	399	-
สายอาชีวศึกษา	1,328	288	637	234	-	332	-
สาขาการศึกษา	-	-	-	-	-	-	-
อุดมศึกษา	3,199	3,564	1,305	1,439	-	976	-
สาขาการ	1,568	2,117	752	1,140	-	690	-
สาขาอาชีพ	1,632	1,447	553	195	-	286	-
สาขาการศึกษา 1/	-	-	-	104	-	-	-
อื่นๆ	-	-	-	-	-	-	-
ไม่ทราบ	-	-	-	-	-	-	-
TOTAL	-	-	-	-	-	-	-

1/ รวมอาชีวาระยะสั้น Including Short Course Vocational

ตารางที่ 12 จำนวนผู้ว่างงาน ที่หางานทำ จำนวนตามระยะเวลาที่หางานทำ ระดับการศึกษาที่สำเร็จ และเพศ ภาคกลาง

TABLE 12 UNEMPLOYED PERSONS, SEEKING-JOB BY DURATION OF SEEKING-JOB, LEVEL OF EDUCATIONAL ATTAINMENT AND SEX, CENTRAL REGION

ไตรมาสที่ 4/2552 : Quarter 4/2009

หน่วยเป็น คน : Person

ระดับการศึกษาที่สำเร็จ	ระยะเวลาที่หางานทำ Duration of seeking job							ไม่มีทราบ	LEVEL OF EDUCATIONAL ATTAINMENT
	< 1 เดือน	1 - 2.9 เดือน	3 - 5.9 เดือน	6 - 8.9 เดือน	9 - 11.9 เดือน	>=12 เดือน	Unknown		
รวม	6,355	8,082	1,940	1,416	108	1,768	-	MALE	
ชาย	6,355	8,082	1,940	1,416	108	1,768	-	MALE	
ไม่มีการศึกษา	32	-	-	-	-	-	-	No education	
ต่ำกว่าประถมศึกษา	1,551	220	92	-	-	-	-	Less than Elementary	
ประถมศึกษา	3,688	991	-	307	-	627	-	Elementary	
มัธยมศึกษาตอนต้น	6,780	4,441	89	385	-	516	-	Lower Secondary	
มัธยมศึกษาตอนปลาย	1,542	288	637	457	108	-	-	Upper Secondary Level	
สายสามัญ	382	52	-	222	108	-	-	General/Academic	
สาขาวิชาศึกษา	1,159	-	288	234	-	-	-	Vocational	
สาขาวิชาการศึกษา	-	-	-	-	-	-	-	Teacher Training	
อุดมศึกษา	6,076	1,921	1,122	267	-	625	-	Higher Level	
สาขาวิชาการ	2,178	289	667	72	-	338	-	Academic	
สาขาวิชาชีพ	3,896	1,632	454	195	-	286	-	Higher Technical Education	
สาขาวิชาการศึกษา	-	-	-	-	-	-	-	Teacher Training	
อื่นๆ 1/	-	-	-	-	-	-	-	Others 1/	
ไม่ทราบ	-	-	-	-	-	-	-	Unknown	
หญิง	6,365	1,928	790	1,523	381	1,082	-	FEMALE	
ไม่มีการศึกษา	111	-	-	-	-	-	-	No education	
ต่ำกว่าประถมศึกษา	47	-	-	-	-	-	-	Less than Elementary	
ประถมศึกษา	1,321	288	-	-	-	-	-	Elementary	
มัธยมศึกษาตอนต้น	831	344	-	-	381	-	-	Lower Secondary	
มัธยมศึกษาตอนปลาย	5,352	3,663	607	351	-	731	-	Upper Secondary Level	
สายสามัญ	3,692	2,335	-	351	-	399	-	General/Academic	
สาขาวิชาศึกษา	1,660	1,328	-	-	-	332	-	Vocational	
สาขาวิชาการศึกษา	-	-	-	-	-	-	-	Teacher Training	
อุดมศึกษา	4,407	1,278	183	1,172	-	351	-	Higher Level	
สาขาวิชาการ	4,086	1,278	84	1,068	-	351	-	Academic	
สาขาวิชาชีพ	217	-	99	-	-	-	-	Higher Technical Education	
สาขาวิชาการศึกษา	104	-	-	104	-	-	-	Teacher Training	
อื่นๆ 1/	-	-	-	-	-	-	-	Others 1/	
ไม่ทราบ	-	-	-	-	-	-	-	Unknown	

1/ รวมอาชีพระยะสั้น 1/ Including Short Course Vocational

ตารางที่ 13 จำนวนผู้ว่างงาน ที่เคยทำงานมาก่อน จำนวนคนอาชีพที่ทำครั้งสุดท้าย อุตสาหกรรมที่ทำครั้งสุดท้าย และเพศ ภาคกลาง
TABLE 13. UNEMPLOYED PERSONS, EVER WORKED BY LAST OCCUPATION, LAST INDUSTRY AND SEX, CENTRAL REGION

อาชีพที่ทำครั้งสุดท้าย	อุตสาหกรรมที่ทำครั้งสุดท้าย Last Industry										LAST OCCUPATION
	รวม	เกษตรกรรม	การประมง	เหมืองแร่ เหมืองหิน	การผลิต	ไฟฟ้า ก๊าซ และประปา	การก่อสร้าง	การขายส่ง การขายปลีก	โรงแรม และภัตตาคาร	การขนส่ง	
	Total	Agriculture	Fishing	Mining & Quarrying	Manufacturing	Electricity, Gas & Water supply	Construction	Wholesale & Retail trade	Hotels & Restaurants	Transport & Communi- cation	
ยอดรวม	66,755	4,886	-	-	25,405	52	6,352	13,646	3,807	1,184	TOTAL
1. ผู้บัญญัติกฎหมาย ข้าราชการระดับอาวุโส และผู้จัดการ	1,508	-	-	-	-	-	-	38	-	-	1. Legislators, senior officials and managers
2. ผู้ประกอบวิชาชีพด้านต่างๆ	1,892	-	-	-	729	-	-	-	228	-	2. Professionals
3. ผู้ประกอบวิชาชีพด้านเทคนิคสาขาต่างๆ และอาชีพที่เกี่ยวข้อง	6,297	-	-	-	2,575	-	533	1,369	463	-	3. Technicians and associate professionals
4. เสมียน	5,468	132	-	-	1,884	-	-	999	-	-	4. Clerks
5. พนักงานบริการและพนักงานในร้านค้า และตลาด	9,401	-	-	-	-	-	-	4,886	2,510	-	5. Service workers and shop and market sales workers
6. ผู้ปฏิบัติงานที่มีฝีมือ ในด้านการเกษตร และการประมง	2,614	2,128	-	-	-	-	-	-	-	-	6. Skilled agricultural and fishery workers
7. ผู้ปฏิบัติงานด้านความสามารถทางฝีมือ และปฏิบัติการที่เกี่ยวข้อง	11,082	-	-	-	5,316	-	2,293	3,153	-	-	7. Craft and related trades workers
8. ผู้ปฏิบัติงานโรงงานและเครื่องจักร และผู้ปฏิบัติงานด้านการประกอบ	14,440	-	-	-	11,773	-	968	541	220	518	8. Plant and machine operators and assemblers
9. อาชีพขั้นพื้นฐานต่างๆ ในด้านการขาย และการให้บริการ	14,055	2,626	-	-	3,129	52	2,558	2,661	386	667	9. Elementary occupations
10. คนงานซึ่งมิได้จำแนกไว้ในหมวดอื่น	-	-	-	-	-	-	-	-	-	-	10. Workers not classifiable by occupation

ไตรมาสที่ 4/2552 : Quarter 4/2009

หน่วยเป็นคน : Person

ตารางที่ 13 จำนวนผู้ว่างงาน ที่เคยทำงานมาก่อน จำแนกตามอาชีพที่ทำครั้งสุดท้าย อุตสาหกรรมที่ทำครั้งสุดท้าย และเพศ ภาคกลาง (ต่อ)
TABLE 13 UNEMPLOYED PERSONS, EVER WORKED BY LAST OCCUPATION, LAST INDUSTRY AND SEX, CENTRAL REGION (Contd.)

ไตรมาสที่ 4/2552 : Quarter 4/2009

หน่วยเป็นคน : Person

อาชีพที่ทำครั้งสุดท้าย	อุตสาหกรรมที่ทำครั้งสุดท้าย (ต่อ) Last Industry (Contd.)										ไม่ทราบ	LAST OCCUPATION
	สื่อกลางทางการเงิน	อสังหาริมทรัพย์และการให้เช่า	บริหารราชการและป้องกันประเทศ	การศึกษา	ด้านสุขภาพและสังคมสงเคราะห์	บริการชุมชนสังคม	ลูกจ้างในครัวเรือนส่วนบุคคล	องค์กรระหว่างประเทศ	องค์กร	ไม่ทราบ		
Financial intermediation	Real estate & Renting	Public administration & Defence	Education	Health & Social work	Other community & Social	Private households with employed persons	Extra-territorial organizations	Unknown	TOTAL			
1.071	2,226	3,210	527	806	2,690	583	-	-	310	TOTAL		
-	-	1,470	-	-	-	-	-	-	-	1. Legislators, senior officials and managers		
-	-	-	387	206	342	-	-	-	-	2. Professionals		
881	276	159	41	-	-	-	-	-	-	3. Technicians and associate professionals		
-	406	1,520	-	527	-	-	-	-	-	4. Clerks		
-	336	-	99	72	1,467	31	-	-	-	5. Service workers and shop and market sales workers		
-	-	-	-	-	486	-	-	-	-	6. Skilled agricultural and fishery workers		
-	-	-	-	-	320	-	-	-	-	7. Craft and related trades workers		
-	-	-	-	-	-	110	-	-	310	8. Plant and machine operators and assemblers		
190	1,207	61	-	-	76	442	-	-	-	9. Elementary occupations		
-	-	-	-	-	-	-	-	-	-	10. Workers not classifiable by occupation		

ตารางที่ 13 จำนวนผู้ว่างงาน ที่เคยทำงานก่อน อันเนตตามอาชีพที่ทำงานครั้งสุดท้าย อุตสาหกรรมที่ทำงานครั้งสุดท้าย และเพศ ภาคกลาง
TABLE 13 UNEMPLOYED PERSONS, EVER WORKED BY LAST OCCUPATION, LAST INDUSTRY AND SEX, CENTRAL REGION

อาชีพที่ทำงานครั้งสุดท้าย	อุตสาหกรรมที่ทำงานครั้งสุดท้าย										LAST OCCUPATION
	รวม	เกษตรกรรม	การประมง	เหมืองแร่ เหมืองหิน	การผลิต	ไฟฟ้า ก๊าซ และประปา	การก่อสร้าง	การขายส่ง การขายปลีก	โรงแรม และภัตตาคาร	การขนส่ง Transport & Communi- cation	
Total	Agriculture	Fishing	Mining & Quarrying	Manufacturing	Electricity, Gas & Water supply	Construction	Wholesale & Retail trade	Hotels & Restaurants	Transport & Communi- cation	MALE	
ชาย	36,778	1,317	-	13,052	-	5,690	8,662	1,924	1,184	MALE	
1. ผู้ขุดหินปูนหาย ขี้แร่ขุดระดับเอาไป และผู้ตัดถาวร	1,470	-	-	-	-	-	-	-	-	1. Legislators, senior officials and managers	
2. ผู้ประกอบวิชาชีพด้านต่างๆ	1,246	-	-	393	-	-	-	228	-	2. Professionals	
3. ผู้ประกอบวิชาชีพด้านเทคนิคสาขาต่างๆ และอาชีพที่เกี่ยวข้อง	2,101	-	-	988	-	288	-	408	-	3. Technicians and associate professionals	
4. เสมียน	2,096	-	-	1,398	-	-	-	-	-	4. Clerks	
5. พนักงานบริการและพนักงานในร้านค้า และตลาด	5,805	-	-	-	-	-	4,297	1,109	-	5. Service workers and shop and market sales workers	
6. ผู้ปฏิบัติงานที่มีฝีมือในด้านเกษตร และการประมง	1,045	559	-	-	-	-	-	-	-	6. Skilled agricultural and fishery workers	
7. ผู้ปฏิบัติงานด้านความสามารถที่มี และธุรกิจการที่เกี่ยวข้อง	8,770	-	-	3,347	-	1,950	3,153	-	-	7. Craft and related trades workers	
8. ผู้ปฏิบัติการ โรงงานและเครื่องจักร และผู้ปฏิบัติงานด้านการประกอบ	7,728	-	-	5,281	-	968	541	-	518	8. Plant and machine operators and assemblers	
9. อาชีพขั้นพื้นฐานต่างๆ ในด้านกรขาย และการให้บริการ	6,519	758	-	1,645	-	2,484	671	178	667	9. Elementary occupations	
10. คนงานซึ่งมีดัชนีค่าไว้ในหมวดอื่น	-	-	-	-	-	-	-	-	-	10. Workers not classifiable by occupation	
หญิง	29,978	3,568	-	12,354	52	662	4,985	1,884	-	FEMALE	
1. ผู้ขุดหินปูนหาย ขี้แร่ขุดระดับเอาไป และผู้ตัดถาวร	38	-	-	-	-	-	38	-	-	1. Legislators, senior officials and managers	
2. ผู้ประกอบวิชาชีพด้านต่างๆ	645	-	-	335	-	-	-	-	-	2. Professionals	
3. ผู้ประกอบวิชาชีพด้านเทคนิคสาขาต่างๆ และอาชีพที่เกี่ยวข้อง	4,196	-	-	1,587	-	245	1,369	55	-	3. Technicians and associate professionals	
4. เสมียน	3,373	132	-	486	-	-	999	-	-	4. Clerks	
5. พนักงานบริการและพนักงานในร้านค้า และตลาด	3,596	-	-	-	-	-	589	1,401	-	5. Service workers and shop and market sales workers	
6. ผู้ปฏิบัติงานที่มีฝีมือในด้านเกษตร และการประมง	1,568	1,568	-	-	-	-	-	-	-	6. Skilled agricultural and fishery workers	
7. ผู้ปฏิบัติงานด้านความสามารถที่มี และธุรกิจการที่เกี่ยวข้อง	2,312	-	-	1,969	-	343	-	-	-	7. Craft and related trades workers	
8. ผู้ปฏิบัติการ โรงงานและเครื่องจักร และผู้ปฏิบัติงานด้านการประกอบ	6,713	-	-	6,493	-	-	-	220	-	8. Plant and machine operators and assemblers	
9. อาชีพขั้นพื้นฐานต่างๆ ในด้านกรขาย และการให้บริการ	7,536	1,868	-	1,484	-	74	1,990	208	-	9. Elementary occupations	
10. คนงานซึ่งมีดัชนีค่าไว้ในหมวดอื่น	-	-	-	-	-	-	-	-	-	10. Workers not classifiable by occupation	

ตารางที่ 13 จำนวนผู้ว่างงาน ที่เคยทำงานก่อน อันเกิดตามอาชีพที่ทำงานครั้งสุดท้าย และเพศ ภาคกลาง (ต่อ)
 TABLE 13 UNEMPLOYED PERSONS, EVER WORKED BY LAST OCCUPATION, LAST INDUSTRY AND SEX , CENTRAL REGION (Contd.)

อาชีพที่ทำงานครั้งสุดท้าย	อุตสาหกรรมที่ทำงานครั้งสุดท้าย (ต่อ) Last Industry (Contd.)										ไม่ทราบ Unknown	LAST OCCUPATION	
	สื่อกลางทางการเงิน Financial intermediation	อสังหาริมทรัพย์และการให้เช่า Real estate & Renting	บริหารราชการและป้องกันประเทศ Public administration & Defence	การศึกษา Education	ด้านสุขภาพและสังคมสงเคราะห์ Health & Social work	ชุมชนสังคม Other community & Social	บริการส่วนบุคคล Private households	องค์กรระหว่างประเทศ Extra-territorial organizations	องค์กร	ไม่ทราบ			
ชาย													MALE
1. ผู้ปฏิบัติงานในวิชาชีพราชการระดับอาวุโสและผู้จัดการ	-	834	2,107	324	-	1,210	164	-	-	-	310	-	1. Legislators, senior officials and managers
2. ผู้ประกอบวิชาชีพด้านต่างๆ	-	-	-	283	-	342	-	-	-	-	-	-	2. Professionals
3. ผู้ประกอบวิชาชีพด้านเทคนิคสาขาต่างๆ และอาชีพที่เกี่ยวข้อง	-	276	100	41	-	-	-	-	-	-	-	-	3. Technicians and associate professionals
4. เสมียน	-	222	476	-	-	-	-	-	-	-	-	-	4. Clerks
5. พนักงานบริการและพนักงานในร้านค้าและตลาด	-	336	-	-	-	63	-	-	-	-	-	-	5. Service workers and shop and market sales workers
6. ผู้ปฏิบัติงานที่มีฝีมือในด้านการเกษตรและการประมง	-	-	-	-	-	486	-	-	-	-	-	-	6. Skilled agricultural and fishery workers
7. ผู้ปฏิบัติงานด้านความสามารถทางฝีมือและธุรกิจบริการที่เกี่ยวข้อง	-	-	-	-	-	320	-	-	-	-	-	-	7. Craft and related trades workers
8. ผู้ปฏิบัติการ โรงงานและเครื่องจักร และผู้ปฏิบัติงานด้านการประกอบ	-	-	-	-	-	-	110	-	-	310	-	-	8. Plant and machine operators and assemblers
9. อาชีพขั้นพื้นฐานต่างๆ ในด้านกรขายและการให้บริการ	-	-	61	-	-	-	55	-	-	-	-	-	9. Elementary occupations
10. คนงานซึ่งมีฝีมือในหมวดอื่น	-	-	-	-	-	-	-	-	-	-	-	-	10. Workers not classifiable by occupation
หญิง													FEMALE
1. ผู้ปฏิบัติงานในวิชาชีพราชการระดับอาวุโสและผู้จัดการ	1,071	1,392	1,103	203	806	1,480	418	-	-	-	-	-	1. Legislators, senior officials and managers
2. ผู้ประกอบวิชาชีพด้านต่างๆ	-	-	-	104	206	-	-	-	-	-	-	-	2. Professionals
3. ผู้ประกอบวิชาชีพด้านเทคนิคสาขาต่างๆ และอาชีพที่เกี่ยวข้อง	881	-	59	-	-	-	-	-	-	-	-	-	3. Technicians and associate professionals
4. เสมียน	-	185	1,044	-	527	-	-	-	-	-	-	-	4. Clerks
5. พนักงานบริการและพนักงานในร้านค้าและตลาด	-	-	-	99	72	1,404	31	-	-	-	-	-	5. Service workers and shop and market sales workers
6. ผู้ปฏิบัติงานที่มีฝีมือในด้านการเกษตรและการประมง	-	-	-	-	-	-	-	-	-	-	-	-	6. Skilled agricultural and fishery workers
7. ผู้ปฏิบัติงานด้านความสามารถทางฝีมือและธุรกิจบริการที่เกี่ยวข้อง	-	-	-	-	-	-	-	-	-	-	-	-	7. Craft and related trades workers
8. ผู้ปฏิบัติการ โรงงานและเครื่องจักร และผู้ปฏิบัติงานด้านการประกอบ	-	-	-	-	-	-	-	-	-	-	-	-	8. Plant and machine operators and assemblers
9. อาชีพขั้นพื้นฐานต่างๆ ในด้านกรขายและการให้บริการ	190	1,207	-	-	-	76	387	-	-	-	-	-	9. Elementary occupations
10. คนงานซึ่งมีฝีมือในหมวดอื่น	-	-	-	-	-	-	-	-	-	-	-	-	10. Workers not classifiable by occupation

ตารางที่ 14 จำนวนลูกจ้าง จำนวนค่าจ้างเฉลี่ย ผลประโยชน์อื่นๆที่ได้รับ อุตสาหกรรมและเขต ภาคกลาง
TABLE 14 EMPLOYEE BY AVERAGE WAGE, FRINGE BENEFIT, INDUSTRY AND SEX, CENTRAL REGION

ไตรมาสที่ 4:2552 : Quarter 4:2009

หน่วยเป็นพัน : In Thousands

อุตสาหกรรม	จำนวนลูกจ้าง Total Employee	ค่าจ้างเฉลี่ย Average Wage	ลูกจ้างที่ได้รับผลประโยชน์อื่นๆ Employee Receive Fringe Benefit								INDUSTRY
			ได้รับเป็นเงิน In Cash				ได้รับเป็นสิ่งของ In Kind				
			โบนัส Bonus	ค่าล่วงเวลา Overtime	เงินอื่นๆ Other Income	อาหาร Food	เครื่องแต่งกาย Clothes	ที่อยู่อาศัย Housing	อื่นๆ Others		
ยอดรวม	5,137.1	8,776.3	13.5	944.7	994.1	559.0	52.3	264.4	408.8	TOTAL	
1. เกษตรกรรม การค้าสัตว์ และการป่าไม้	554.9	4,278.6	1.1	2.4	7.2	15.8	0.5	35.6	14.1	1. Agriculture, hunting and forestry	
2. การประมง	45.7	5,207.5	0.1	-	0.3	12.3	0.1	4.7	1.0	2. Fishing	
3. การทำเหมืองแร่ และเหมืองหิน	23.4	8,063.6	-	2.2	4.5	0.2	0.2	10.7	1.6	3. Mining and quarrying	
4. การผลิต	2,066.3	7,781.8	5.0	790.6	534.7	318.3	45.6	66.6	334.4	4. Manufacturing	
5. การไฟฟ้า ก๊าซ และการประปา	30.6	24,673.2	-	2.9	6.0	-	0.5	0.7	2.2	5. Electricity, gas and water supply	
6. การก่อสร้าง	455.8	7,240.2	1.8	36.6	35.9	7.9	0.2	30.4	27.5	6. Construction	
7. การขนส่ง การขายปลีก การซ่อมแซมยานยนต์ รถจักรยานยนต์ ของใช้ส่วนบุคคล และของใช้ ในครัวเรือน	488.4	7,952.4	1.9	20.9	59.1	42.0	1.2	26.7	7.5	7. Wholesale and retail trade, repair of motor vehicles motorcycles and personal and household goods	
8. โรงแรมและภัตตาคาร	187.3	6,576.7	0.1	3.4	48.6	102.3	1.3	9.6	1.0	8. Hotel and restaurants	
9. การขนส่ง สถานที่เก็บสินค้า และการคมนาคม	183.7	12,302.3	0.2	18.0	41.1	5.6	0.3	8.2	3.1	9. Transport, storage and communication	
10. การเป็นสื่อกลางทางการเงิน	95.0	19,226.5	0.1	2.4	10.9	1.1	-	0.9	1.7	10. Financial intermediation	
11. กิจกรรมด้านอสังหาริมทรัพย์ การให้เช่า และกิจกรรมทางธุรกิจ	164.5	9,962.5	0.2	13.2	17.6	4.6	0.3	4.9	4.3	11. Real estate, renting and business activities	
12. การบริหารราชการ และการป้องกันประเทศ รวมทั้งการประกันสังคมภาคบังคับ	273.4	14,418.8	1.4	5.8	77.3	1.8	0.3	26.3	1.5	12. Public administration and defence, compulsory social security	
13. การศึกษา	242.8	18,446.4	0.9	6.8	101.8	7.3	0.1	7.8	1.2	13. Education	
14. งานด้านสุขภาพ และงานสังคมสงเคราะห์	154.4	11,891.5	0.5	32.5	26.6	6.0	-	11.8	1.0	14. Health and social work	
15. กิจกรรมด้านบริการชุมชน สังคม และการบริการ ส่วนบุคคลอื่นๆ	123.0	6,368.1	0.3	4.9	22.2	12.4	0.4	4.5	3.9	15. Other community, social and personal service activity	
16. ลูกจ้างในครัวเรือนส่วนบุคคล	44.1	4,651.2	-	1.6	0.3	21.5	1.4	15.0	2.6	16. Private households with employed persons	
17. องค์การระหว่างประเทศและองค์กรต่างประเทศ อื่นๆ และสมาชิก	0.3	42,000.0	-	-	-	-	-	-	-	17. Extra-territorial organizations and bodies	
18. ไม่ทราบ	3.5	14,188.3	-	0.7	0.2	-	-	-	0.3	18. Unknown	

ตารางที่ 14 จำนวนลูกจ้าง จำนวนค่าจ้างเฉลี่ย ผลประโยชน์อื่นๆ ที่ได้รับ อุตสาหกรรมและเขต ภาคกลาง
TABLE 14 EMPLOYEE BY AVERAGE WAGE, FRINGE BENEFIT, INDUSTRY AND SEX, CENTRAL REGION

ไตรมาสที่ 4:2552 : Quarter 4:2009

หน่วยเป็นพัน : In Thousands

อุตสาหกรรม	จำนวนลูกจ้าง Total Employee	ค่าจ้างเฉลี่ย Average Wage	ลูกจ้างที่ได้รับผลประโยชน์อื่นๆ Employee Receive Fringe Benefit					อุตสาหกรรม INDUSTRY		
			โบนัส Bonus	ค่าล่วงเวลา Overtime	เงินอื่นๆ Other Income	อาหาร Food	เครื่องแต่งกาย Clothes		ที่อยู่อาศัย Housing	อื่นๆ Others
ชาย	2,793.3	9,220.3	7.2	478.3	510.1	263.2	23.2	177.3	173.4	MALE
1. เติมนครกรรม การล่าสัตว์และการป่าไม้	318.2	4,592.2	0.7	1.6	3.3	10.5	0.3	23.3	6.6	1. Agriculture, hunting and forestry
2. การประมง	38.3	5,518.5	0.1	-	0.3	11.4	0.1	4.1	1.0	2. Fishing
3. การทำเหมืองแร่และเหมืองหิน	19.8	8,369.9	-	2.2	4.0	0.1	0.2	8.9	1.4	3. Mining and quarrying
4. การผลิต	1,004.3	8,835.4	2.8	383.2	255.2	140.3	20.7	41.5	126.9	4. Manufacturing
5. การไฟฟ้า ก๊าซ และการประปา	26.2	25,210.9	-	2.7	5.6	-	0.5	0.6	2.2	5. Electricity, gas and water supply
6. การก่อสร้าง	367.5	7,450.8	1.5	33.1	29.4	7.7	0.2	29.1	21.5	6. Construction
7. การขายส่ง การขายปลีก การซ่อมแซมยานยนต์ รถจักรยานยนต์ ของใช้ส่วนบุคคล และของใช้ในครัวเรือน	294.2	7,704.5	0.4	13.0	32.5	30.3	0.3	19.5	4.5	7. Wholesale and retail trade, repair of motor vehicles motorcycles and personal and household goods
8. โรงแรม และภัตตาคาร	73.9	7,699.9	0.1	1.3	21.6	40.4	0.4	5.4	0.6	8. Hotel and restaurants
9. การขนส่ง สถานที่เก็บสินค้า และการคมนาคม	144.4	11,619.5	0.2	13.8	37.8	5.4	0.1	8.1	2.3	9. Transport, storage and communication
10. การเป็นสื่อกลางทางการเงิน	41.2	21,343.8	0.1	1.2	4.9	0.1	-	0.1	1.5	10. Financial intermediation
11. กิจกรรมด้านอสังหาริมทรัพย์ การให้เช่า และกิจกรรมทางธุรกิจ	103.0	10,561.1	0.0	9.0	8.6	3.1	-	3.8	1.4	11. Real estate, renting and business activities
12. การบริหารราชการ และการป้องกันประเทศ รวมทั้งการประกันสังคมภาคบังคับ	166.3	15,130.4	0.8	3.2	56.3	0.9	0.3	22.5	0.5	12. Public administration and defence, compulsory social security
13. การศึกษา	87.5	19,768.1	0.1	2.7	38.4	1.4	-	2.6	0.4	13. Education
14. งานด้านสุขภาพ และงานสังคมสงเคราะห์	31.3	12,331.1	0.2	6.2	4.7	0.5	-	2.5	0.0	14. Health and social work
15. กิจกรรมด้านบริการชุมชน สังคม และการบริการ ส่วนบุคคลอื่นๆ	64.2	7,042.2	0.3	2.9	7.4	8.0	0.2	3.4	1.7	15. Other community, social and personal service activity
16. ลูกจ้างในครัวเรือนส่วนบุคคล	11.7	5,116.2	-	1.6	-	3.2	-	1.9	0.8	16. Private households with employed persons
17. องค์การระหว่างประเทศและองค์การต่างประเทศ อื่นๆ และสมาชิก	-	-	-	-	-	-	-	-	-	17. Extra-territorial organizations and bodies
18. ไม่ทราบ	1.3	15,593.7	-	0.6	0.2	-	-	-	0.2	18. Unknown
หญิง	2,343.9	8,247.3	6.4	466.5	484.0	295.8	29.1	87.2	235.4	FEMALE
1. เติมนครกรรม การล่าสัตว์และการป่าไม้	236.6	3,857.0	0.4	0.8	3.9	5.3	0.2	12.3	7.6	1. Agriculture, hunting and forestry
2. การประมง	7.5	3,609.7	-	-	-	0.9	-	0.6	-	2. Fishing
3. การทำเหมืองแร่และเหมืองหิน	3.6	6,400.4	-	-	0.5	0.1	-	1.8	0.2	3. Mining and quarrying
4. การผลิต	1,062.0	6,785.4	2.2	407.4	279.5	178.0	24.9	25.1	207.4	4. Manufacturing
5. การไฟฟ้า ก๊าซ และการประปา	4.3	21,404.1	-	0.2	0.5	-	-	0.2	0.1	5. Electricity, gas and water supply
6. การก่อสร้าง	88.3	6,363.4	0.3	3.5	6.5	0.2	-	1.4	6.0	6. Construction
7. การขายส่ง การขายปลีก การซ่อมแซมยานยนต์ รถจักรยานยนต์ ของใช้ส่วนบุคคล และของใช้ในครัวเรือน	194.2	8,328.0	1.6	7.9	26.6	11.7	0.9	7.2	3.0	7. Wholesale and retail trade, repair of motor vehicles motorcycles and personal and household goods
8. โรงแรม และภัตตาคาร	113.4	5,844.6	-	2.1	27.0	61.9	0.9	4.2	0.4	8. Hotel and restaurants
9. การขนส่ง สถานที่เก็บสินค้า และการคมนาคม	39.3	14,811.4	-	4.2	3.3	0.2	0.1	0.2	0.8	9. Transport, storage and communication
10. การเป็นสื่อกลางทางการเงิน	53.8	17,607.1	-	1.2	6.0	0.9	-	0.8	0.3	10. Financial intermediation
11. กิจกรรมด้านอสังหาริมทรัพย์ การให้เช่า และกิจกรรมทางธุรกิจ	61.5	8,961.2	0.1	4.2	9.0	1.5	0.3	1.1	2.9	11. Real estate, renting and business activities
12. การบริหารราชการ และการป้องกันประเทศ รวมทั้งการประกันสังคมภาคบังคับ	107.1	13,314.4	0.6	2.6	20.9	1.0	-	3.8	1.0	12. Public administration and defence, compulsory social security
13. การศึกษา	155.4	17,702.6	0.9	4.1	63.4	5.9	0.1	5.2	0.7	13. Education
14. งานด้านสุขภาพ และงานสังคมสงเคราะห์	123.1	11,779.6	0.3	26.3	21.9	5.5	-	9.3	0.9	14. Health and social work
15. กิจกรรมด้านบริการชุมชน สังคม และการบริการ ส่วนบุคคลอื่นๆ	58.8	5,631.9	-	2.0	14.8	4.4	0.2	1.1	2.3	15. Other community, social and personal service activity
16. ลูกจ้างในครัวเรือนส่วนบุคคล	32.5	4,484.0	-	-	0.3	18.3	1.4	13.0	1.8	16. Private households with employed persons
17. องค์การระหว่างประเทศและองค์การต่างประเทศ อื่นๆ และสมาชิก	0.3	42,000.0	-	-	-	-	-	-	-	17. Extra-territorial organizations and bodies
18. ไม่ทราบ	2.2	13,338.8	-	0.1	-	-	-	-	0.1	18. Unknown

ตารางที่ 15 จำนวนลูกจ้างเอกชน จำแนกตามค่าจ้างเฉลี่ย ผลประโยชน์ที่ได้รับอุตสาหกรรม และเพศ ภาคกลาง
TABLE 15 PRIVATE EMPLOYEE BY AVERAGE WAGE, FRINGE BENEFIT, INDUSTRY AND SEX , CENTRAL REGION

ไตรมาสที่ 4/2552 : Quarter 4/2009 หน่วยเป็นพัน : In Thousands

อุตสาหกรรม	จำนวน ลูกจ้างเอกชน Total Private Employee	ลูกจ้างเอกชนที่ได้รับผลประโยชน์อื่น ๆ Private Employee Receive Fringe Benefit										INDUSTRY
		ค่าจ้างเฉลี่ย		ได้รับเป็นเงิน In Cash			ได้รับเป็นสิ่งของ In Kind				TOTAL	
		Average	Wage	Bonus	ค่าล่วงเวลา Overtime	เงินอื่น ๆ Other Income	อาหาร Food	เครื่องแต่งกาย Clothes	ที่อยู่อาศัย Housing	อื่นๆ Others		
ยอดรวม	4,412.2	7,531.2	899.1	776.3	550.6	51.4	213.1	401.9	TOTAL			
1. เกษตรกรรม การค้าสัตว์ และการป่าไม้	541.2	4,097.1	-	2.4	5.2	15.8	0.5	34.4	14.1	1. Agriculture, hunting and forestry		
2. การประมง	45.7	5,207.5	0.1	-	0.3	12.3	0.1	4.7	1.0	2. Fishing		
3. การทำเหมืองแร่ และเหมืองหิน	23.4	8,063.6	-	2.2	4.5	0.2	0.2	10.7	1.6	3. Mining and quarrying		
4. การผลิต	2,062.6	7,754.6	5.0	789.8	534.6	318.3	45.6	66.6	334.2	4. Manufacturing		
5. การไฟฟ้า ก๊าซ และการประปา	4.4	20,473.9	-	1.5	1.2	-	0.5	-	0.1	5. Electricity, gas and water supply		
6. การก่อสร้าง	440.9	7,135.7	1.7	35.7	34.4	7.9	0.2	29.6	27.5	6. Construction		
7. การขายส่ง การขายปลีก การซ่อมแซมยานยนต์ รถจักรยานยนต์ ของใช้ส่วนบุคคล และของใช้ ในครัวเรือน	487.6	7,940.6	1.9	20.9	58.9	42.0	1.2	26.7	7.5	7. Wholesale and retail trade, repair of motor vehicles motorcycles and personal and household goods		
8. โรงแรม และภัตตาคาร	186.4	6,580.3	0.1	3.4	48.6	102.3	1.3	9.6	1.0	8. Hotel and restaurants		
9. การขนส่ง สถานที่เก็บสินค้า และการคมนาคม	141.9	10,184.5	-	13.6	35.0	5.5	0.1	6.6	2.7	9. Transport, storage and communication		
10. การเป็นสื่อกลางทางการเงิน	80.5	17,301.4	0.1	2.0	8.6	1.1	-	0.9	1.7	10. Financial intermediation		
11. กิจการด้านอสังหาริมทรัพย์ การให้เช่า และกิจการทางธุรกิจ	153.4	9,985.3	0.2	11.0	16.1	4.6	0.3	3.1	3.4	11. Real estate, renting and business activities		
12. การบริหารราชการ และการป้องกันประเทศ รวมทั้งการประกันสังคมภาคบังคับ	-	-	-	-	-	-	-	-	-	12. Public administration and defence, compulsory social security		
13. การศึกษา	51.9	10,934.8	-	3.0	6.7	3.4	-	0.1	-	13. Education		
14. งานด้านสุขภาพ และงานสังคมสงเคราะห์	46.0	9,662.6	-	7.3	4.5	3.7	-	1.2	0.3	14. Health and social work		
15. กิจการเริ่มต้นบริการชุมชน สิ่งคม และการบริการ ส่วนบุคคลอื่นๆ	98.6	6,199.5	-	4.1	17.3	12.2	-	4.0	3.9	15. Other community, social and personal service activity		
16. ลูกจ้างในครัวเรือนส่วนบุคคล	44.1	4,651.2	-	1.6	0.3	21.5	1.4	15.0	2.6	16. Private households with employed persons		
17. องค์การระหว่างประเทศและองค์กรต่างประเทศ อื่นๆ และสมาชิก	0.3	42,000.0	-	-	-	-	-	-	-	17. Extra-territorial organizations and bodies		
18. ไม่ทราบ	3.3	13,501.3	-	0.7	0.2	-	-	-	0.3	18. Unknown		

ตารางที่ 15 จำนวนผู้จ้างเอกชน ด้านตามค่าจ้างเฉลี่ย ผลประโยชน์ที่ได้รับอุตสาหกรรมและเพศ ภาคกลาง
TABLE 15 PRIVATE EMPLOYEE BY AVERAGE WAGE, FRINGE BENEFIT, INDUSTRY AND SEX, CENTRAL REGION

อุตสาหกรรม Industry	จำนวนผู้จ้าง เอกชน Total Private Employee	ค่าจ้างเฉลี่ย Average Wage	อุตสาหกรรมที่ได้รับผลประโยชน์อื่นที่ผู้จ้างเอกชนได้รับ (Private Employee Receive Fringe Benefit)										INDUSTRY
			ได้รับเป็นเงินสด (In Cash)					ได้รับเป็นค่าของ In Kind					
			โบนัส Bonus	ค่าล่วงเวลา Overtime	เงินอื่นๆ Other Income	อาหาร Food	เครื่องแต่งกาย Clothes	ที่อยู่อาศัย Housing	อื่นๆ Others				
ชาย			4.9	462.8	393.8	261.3	22.6	144.5	169.3	MALE			
1. เหมืองถ่านหิน การทำเหมืองแร่ และการทำไม้	2,424.4	8,053.0	-	1.6	1.7	10.5	0.3	22.3	6.5	1. Agriculture, hunting and forestry			
2. การประมง	308.8	4,353.7	0.1	-	0.3	11.4	0.1	4.1	1.0	2. Fishing			
3. การทำเหมืองแร่ และเหมืองหิน	19.8	8,369.9	-	2.2	4.0	0.1	0.2	8.9	1.4	3. Mining and quarrying			
4. การผลิต	1,001.9	8,786.2	2.8	382.6	2,551.1	140.3	207.7	41.5	126.9	4. Manufacturing			
5. การไฟฟ้า ก๊าซ และการประปา	3.2	25,900.7	-	1.4	1.2	-	0.5	-	0.1	5. Electricity, gas and water supply			
6. การก่อสร้าง	357.5	7,346.7	1.5	32.7	28.5	7.7	0.2	28.6	21.5	6. Construction			
7. การขนส่ง การขายปลีก การซ่อมแซมยานยนต์ รถจักรยานยนต์ ของใช้ส่วนบุคคล และของใช้ในชีวิตประจำวัน	293.9	7,696.9	0.4	13.0	32.5	30.3	0.3	19.5	4.5	7. Wholesale and retail trade, repair of motor vehicles motorcycles and personal and household goods			
8. โรงแรม และภัตตาคาร	73.7	7,698.3	0.1	1.3	21.6	40.4	0.4	5.4	0.6	8. Hotel and restaurants			
9. การขนส่ง สถานีเก็บสินค้า และการคมนาคม	115.6	9,808.3	-	11.1	32.4	5.3	-	6.6	2.2	9. Transport, storage and communication			
10. การเป็นสื่อกลางทางการเงิน	35.4	19,030.4	0.1	0.8	3.0	0.1	-	0.1	1.5	10. Financial intermediation			
11. กิจกรรมด้านอสังหาริมทรัพย์ การให้เช่า และกิจกรรมทางธุรกิจ	97.0	10,557.4	0.0	8.1	7.6	3.1	-	2.6	0.5	11. Real estate, renting and business activities			
12. การบริหารราชการ และการป้องกันประเทศ รวมทั้งการประกันสังคมภาคบังคับ	-	-	-	-	-	-	-	-	-	12. Public administration and defence, compulsory social security			
13. การศึกษา	14.3	12,053.2	-	1.2	2.5	0.9	-	-	-	13. Education			
14. งานด้านสุขภาพ และงานสังคมสงเคราะห์	5.1	9,720.3	-	2.1	0.2	0.1	-	-	-	14. Health and social work			
15. กิจกรรมด้านบริการชุมชน สังคม และการบริการส่วนบุคคลอื่นๆ	47.1	7,029.1	-	2.6	3.0	8.0	-	3.0	1.6	15. Other community, social and personal service activity			
16. ธุรกิจไม่ครัวเรือนส่วนบุคคล	11.7	5,116.2	-	1.6	-	3.2	-	1.9	0.8	16. Private households with employed persons			
17. องค์การระหว่างประเทศและองค์การต่างประเทศอื่นๆ และสมาชิก	-	-	-	-	-	-	-	-	-	17. Extra-territorial organizations and bodies			
18. ไม่ทราบ	1.1	13,820.6	-	0.6	0.2	-	-	-	0.2	18. Unknown			
หญิง			4.1	456.3	382.5	289.3	28.8	68.6	232.6	FEMALE			
1. เหมืองถ่านหิน การทำเหมืองแร่ และการทำไม้	232.4	3,756.3	-	0.8	3.4	5.3	0.2	12.1	7.6	1. Agriculture, hunting and forestry			
2. การประมง	7.5	3,609.7	-	-	-	0.9	-	0.6	-	2. Fishing			
3. การทำเหมืองแร่ และเหมืองหิน	3.6	6,400.4	-	-	0.5	0.1	-	1.8	0.2	3. Mining and quarrying			
4. การผลิต	1,060.7	6,780.2	2.2	407.2	279.5	178.0	24.9	25.1	207.3	4. Manufacturing			
5. การไฟฟ้า ก๊าซ และการประปา	1.2	6,330.4	-	0.2	-	-	-	-	-	5. Electricity, gas and water supply			
6. การก่อสร้าง	83.4	6,231.0	0.2	3.0	5.9	0.2	-	1.0	6.0	6. Construction			
7. การขนส่ง การขายปลีก การซ่อมแซมยานยนต์ รถจักรยานยนต์ ของใช้ส่วนบุคคล และของใช้ในชีวิตประจำวัน	193.7	8,310.0	1.6	7.9	26.5	11.7	0.9	7.2	3.0	7. Wholesale and retail trade, repair of motor vehicles motorcycles and personal and household goods			
8. โรงแรม และภัตตาคาร	112.7	5,849.5	-	2.1	27.0	61.9	0.9	4.2	0.4	8. Hotel and restaurants			
9. การขนส่ง สถานีเก็บสินค้า และการคมนาคม	26.3	11,838.9	-	2.6	2.6	0.2	0.1	-	0.5	9. Transport, storage and communication			
10. การเป็นสื่อกลางทางการเงิน	45.0	15,940.9	-	1.2	5.6	0.9	-	0.8	0.3	10. Financial intermediation			
11. กิจกรรมด้านอสังหาริมทรัพย์ การให้เช่า และกิจกรรมทางธุรกิจ	56.4	9,001.6	0.1	2.9	8.5	1.5	0.3	0.5	2.9	11. Real estate, renting and business activities			
12. การบริหารราชการ และการป้องกันประเทศ รวมทั้งการประกันสังคมภาคบังคับ	-	-	-	-	-	-	-	-	-	12. Public administration and defence, compulsory social security			
13. การศึกษา	37.5	10,507.5	-	1.8	4.2	2.6	-	0.1	-	13. Education			
14. งานด้านสุขภาพ และงานสังคมสงเคราะห์	40.8	9,655.3	-	5.2	4.3	3.6	-	1.2	0.3	14. Health and social work			
15. กิจกรรมด้านบริการชุมชน สังคม และการบริการส่วนบุคคลอื่นๆ	51.5	5,440.4	-	1.5	14.3	4.2	-	1.0	2.3	15. Other community, social and personal service activity			
16. ธุรกิจไม่ครัวเรือนส่วนบุคคล	32.5	4,484.0	-	-	0.3	18.3	1.4	13.0	1.8	16. Private households with employed persons			
17. องค์การระหว่างประเทศและองค์การต่างประเทศอื่นๆ และสมาชิก	0.3	42,000.0	-	-	-	-	-	-	-	17. Extra-territorial organizations and bodies			
18. ไม่ทราบ	2.2	13,338.8	-	0.1	-	-	-	-	0.1	18. Unknown			

*ไตรมาสที่ 4/2552 - Quarter 4/2009

ตารางที่ 16 จำนวนลูกจ้างรัฐบาล จำนวนคนค่าจ้างเฉลี่ย ผลประโยชน์ที่ได้รับ อุตสาหกรรม และเพศ ภาคกลาง
TABLE 16 GOVERNMENT EMPLOYEE BY AVERAGE WAGE, FRINGE BENEFIT, INDUSTRY AND SEX, CENTRAL REGION

อุตสาหกรรม Industry	จำนวน ลูกจ้างรัฐบาล Total Government Employee	ลูกจ้างรัฐบาลที่ได้รับผลประโยชน์อื่น Government Employee Receive Fringe Benefit										INDUSTRY				
		ได้รับเป็นเงินสด In Cash					ได้รับเป็นสิ่งของ In Kind									
		ค่าจ้างเฉลี่ย Average Wage	โบนัส Bonus	ค่าล่วงเวลา Overtime	เงินอื่น Other Income	อาหาร Food	เสื้อผ้า Clothes	ที่อยู่อาศัย Housing	อื่นๆ Others	ค่าจ้างเฉลี่ย Average Wage	โบนัส Bonus		ค่าล่วงเวลา Overtime	เงินอื่น Other Income	อาหาร Food	เสื้อผ้า Clothes
ชาย	368.9	16,892.1	2.3	15.5	116.3	1.9	0.6	32.7	4.1	MALE						
1. เกษตรกรรม การล่าสัตว์ และการป่าไม้	9.4	12,404.8	0.7	-	1.6	-	-	1.0	0.0	1. Agriculture, hunting and forestry						
2. การประมง	-	-	-	-	-	-	-	-	-	2. Fishing						
3. การทำเหมืองแร่ และเหมืองหิน	-	-	-	-	-	-	-	-	-	3. Mining and quarrying						
4. การผลิต	2.5	28,979.3	-	0.7	0.1	-	-	-	-	4. Manufacturing						
5. การไฟฟ้า ก๊าซ และการประปา	23.1	25,115.4	-	1.3	4.4	-	-	0.6	2.1	5. Electricity, gas and water supply						
6. การก่อสร้าง	10.0	11,167.1	-	0.4	0.9	-	-	0.5	-	6. Construction						
7. การขายส่ง การขายปลีก การซ่อมแซมยานยนต์ รถจักรยานยนต์ ของใช้ส่วนบุคคล และของใช้ ในครัวเรือน	0.4	13,393.0	-	-	-	-	-	-	-	7. Wholesale and retail trade, repair of motor vehicles motorcycles and personal and household goods						
8. โรงแรม และภัตตาคาร	0.2	8,200.0	-	-	-	-	-	-	-	8. Hotel and restaurants						
9. การขนส่ง สถานที่เก็บสินค้า และการคมนาคม	28.7	18,908.3	0.2	2.8	5.4	0.1	0.1	1.5	0.1	9. Transport, storage and communication						
10. การเป็นสื่อกลางทางการเงิน	5.7	35,619.3	-	0.4	1.9	-	-	-	-	10. Financial intermediation						
11. กิจกรรมด้านอสังหาริมทรัพย์ การให้เช่า และกิจการรวมทางธุรกิจ	6.0	10,620.9	-	0.9	1.0	-	-	1.2	0.9	11. Real estate, renting and business activities						
12. การบริหารราชการ และการป้องกันประเทศ รวมทั้งการประกันสังคมภาคบังคับ	166.3	15,130.4	0.8	3.2	56.3	0.9	0.3	22.5	0.5	12. Public administration and defence, compulsory social security						
13. การศึกษา	73.1	21,280.5	0.1	1.5	35.9	0.5	-	2.6	0.4	13. Education						
14. งานด้านสุขภาพ และงานสังคมสงเคราะห์	26.2	12,844.5	0.2	4.1	4.5	0.4	-	2.5	0.0	14. Health and social work						
15. กิจกรรมด้านบริหารชุมชน สังคม และการบริการ ส่วนบุคคลอื่นๆ	17.1	7,078.3	0.3	0.3	4.4	-	0.2	0.4	0.0	15. Other community, social and personal service activity						
16. ลูกจ้างในครัวเรือนส่วนบุคคล	-	-	-	-	-	-	-	-	-	16. Private households with employed persons						
17. องค์กรระหว่างประเทศและองค์การต่างประเทศ อื่นๆ และสมาชิก	-	-	-	-	-	-	-	-	-	17. Extra-territorial organizations and bodies						
18. ไม่ทราบ	0.2	25,000.0	-	-	-	-	-	-	-	18. Unknown						
หญิง	356.1	15,798.4	2.2	30.2	101.5	6.5	0.3	18.6	2.9	FEMALE						
1. เกษตรกรรม การล่าสัตว์ และการป่าไม้	4.2	9,419.0	0.4	-	0.5	-	-	0.2	-	1. Agriculture, hunting and forestry						
2. การประมง	-	-	-	-	-	-	-	-	-	2. Fishing						
3. การทำเหมืองแร่ และเหมืองหิน	-	-	-	-	-	-	-	-	-	3. Mining and quarrying						
4. การผลิต	1.3	11,135.4	-	0.2	-	-	-	-	0.2	4. Manufacturing						
5. การไฟฟ้า ก๊าซ และการประปา	3.1	27,375.8	-	0.0	0.5	-	-	0.2	0.1	5. Electricity, gas and water supply						
6. การก่อสร้าง	4.9	8,613.0	0.1	0.5	0.6	-	-	0.4	-	6. Construction						
7. การขายส่ง การขายปลีก การซ่อมแซมยานยนต์ รถจักรยานยนต์ ของใช้ส่วนบุคคล และของใช้ ในครัวเรือน	0.4	16,867.3	-	-	0.2	-	-	-	-	7. Wholesale and retail trade, repair of motor vehicles motorcycles and personal and household goods						
8. โรงแรม และภัตตาคาร	0.7	5,000.0	-	-	-	-	-	-	-	8. Hotel and restaurants						
9. การขนส่ง สถานที่เก็บสินค้า และการคมนาคม	13.0	20,826.0	-	1.6	0.7	-	-	0.2	0.3	9. Transport, storage and communication						
10. การเป็นสื่อกลางทางการเงิน	8.8	26,122.4	-	0.1	0.4	-	-	-	-	10. Financial intermediation						
11. กิจกรรมด้านอสังหาริมทรัพย์ การให้เช่า และกิจการรวมทางธุรกิจ	5.1	8,517.6	-	1.4	0.5	-	-	0.6	-	11. Real estate, renting and business activities						
12. การบริหารราชการ และการป้องกันประเทศ รวมทั้งการประกันสังคมภาคบังคับ	107.1	13,314.4	0.6	2.6	20.9	1.0	-	3.8	1.0	12. Public administration and defence, compulsory social security						
13. การศึกษา	117.9	19,992.4	0.9	2.3	59.2	3.4	0.1	5.1	0.7	13. Education						
14. งานด้านสุขภาพ และงานสังคมสงเคราะห์	82.2	12,834.5	0.3	21.1	17.6	1.9	-	8.2	0.6	14. Health and social work						
15. กิจกรรมด้านบริหารชุมชน สังคม และการบริการ ส่วนบุคคลอื่นๆ	7.3	6,980.1	-	0.5	0.6	0.2	0.2	0.1	-	15. Other community, social and personal service activity						
16. ลูกจ้างในครัวเรือนส่วนบุคคล	-	-	-	-	-	-	-	-	-	16. Private households with employed persons						
17. องค์กรระหว่างประเทศและองค์การต่างประเทศ อื่นๆ และสมาชิก	-	-	-	-	-	-	-	-	-	17. Extra-territorial organizations and bodies						
18. ไม่ทราบ	-	-	-	-	-	-	-	-	-	18. Unknown						

1)ไตรมาสที่ 4/2552 : Quarter-4/2009

ตารางที่ 17 จำนวนลูกจ้าง จำแนกตามอาชีพ ระดับของรายได้ และเพศ ภาคกลาง

TABLE 17 EMPLOYEE BY OCCUPATION, INCOME CLASS AND SEX, CENTRAL REGION

หน่วยเป็นพัน : In Thousands

ไตรมาสที่ 4/2552 : Quarter 4/2009

ระดับของรายได้	อาชีพ Occupation										รวม	INCOME CLASS
	ผู้มีคุณูปการและผู้จัดการ Legislators & Managers	วิชาชีพ Professional	วิชาชีพด้านเทคนิค Technicians	เสมียน Clerks	พนักงานบริการ Service Workers	ด้านการเกษตรและประมง Agricultural & Fishery	ด้านความสามารถทางฝีมือ & Related trades	ผู้ปฏิบัติงานโรงงานเครื่องจักร Plant & Machine operators	อาชีพอื่น Elementary occupations	งานซึ่งมิได้จำแนกไว้ในหมวดอื่น Not classifiable		
ยอดรวม	108.9	349.4	498.2	441.4	408.6	211.3	868.0	1,175.3	1,089.6	2.6	5,153.3	TOTAL
ต่ำกว่า 1,501 บาท	-	1.1	-	1.0	4.8	6.2	14.9	1.6	43.6	-	73.0	Less than 1,501 Baht
1,501 - 2,500 บาท	1.5	0.0	1.1	1.1	11.0	13.1	24.2	6.0	79.4	-	137.3	1,501 - 2,500 Baht
2,501 - 3,500 บาท	-	0.4	1.8	1.6	25.2	33.4	45.8	15.3	173.3	-	296.9	2,501 - 3,500 Baht
3,501 - 4,500 บาท	5.9	2.6	11.5	9.4	43.0	50.9	110.5	129.2	260.0	-	623.1	3,501 - 4,500 Baht
4,501 - 5,500 บาท	4.7	2.6	45.5	44.4	64.5	43.1	207.5	361.2	255.3	-	1,028.7	4,501 - 5,500 Baht
5,501 - 6,500 บาท	4.4	3.2	41.5	55.1	72.3	30.4	157.3	178.7	155.0	0.2	698.0	5,501 - 6,500 Baht
6,501 - 7,500 บาท	0.7	7.1	31.6	51.6	59.3	8.8	73.6	142.8	37.6	-	413.0	6,501 - 7,500 Baht
7,501 - 10,000 บาท	7.8	52.3	117.3	126.2	79.2	22.6	163.1	218.3	58.6	0.6	845.9	7,501 - 10,000 Baht
10,001 - 15,000 บาท	10.7	67.2	128.8	81.2	27.6	2.5	46.5	93.4	22.3	0.2	480.4	10,001 - 15,000 Baht
15,001 - 20,000 บาท	8.1	50.0	56.4	36.9	12.8	-	12.5	19.8	1.5	0.5	198.5	15,001 - 20,000 Baht
20,001 - 30,000 บาท	22.0	85.2	44.3	25.0	6.5	-	6.5	5.4	0.9	0.6	196.5	20,001 - 30,000 Baht
มากกว่า 30,000 บาท	41.1	76.4	14.9	6.5	1.6	-	3.4	1.9	0.3	-	145.9	More than 30,000 Baht
ไม่ทราบ	2.2	1.3	3.6	1.5	0.7	0.3	2.1	1.9	2.1	0.6	16.2	Unknown

ตารางที่ 17 จำนวนลูกจ้าง จำแนกตามอาชีพ ระดับของรายได้ และเพศ ภาคกลาง
TABLE 17 EMPLOYEE BY OCCUPATION, INCOME CLASS AND SEX, CENTRAL REGION

หน่วยนับพัน : In Thousands

ระดับของรายได้	อาชีพ Occupation											Income Class
	รวม Legislators & Managers	วิชาชีพ ด้านต่างๆ Professional	วิชาชีพ ด้านเทคนิค Technicians	เสมียน Clerks	พนักงาน บริการ Service Workers	ด้านการเกษตร และประมง Agricultural & Fishery	ด้านความ สามารถทางฝีมือ Craft & Related trades	ผู้ปฏิบัติงาน โรงงานเครื่องจักร Plant & Machine operators	อาชีพ ฐานล่างๆ Elementary occupations	คนงานซึ่งมี รายได้มากกว่า ในหมวดอื่น Not classifiable	INCOME CLASS	
ชาย	2,802.5	145.3	230.1	152.7	186.9	136.6	646.6	697.9	531.3	1.1	MALE	
ต่ำกว่า 1,501 บาท	-	0.6	-	-	1.6	3.4	2.5	1.2	17.3	-	Less than 1,501 Baht	
1,501 - 2,500 บาท	0.6	0.0	0.9	-	2.3	7.1	10.5	5.4	32.8	-	1,501 - 2,500 Baht	
2,501 - 3,500 บาท	-	0.3	0.9	0.4	5.7	20.2	21.1	11.5	89.0	-	2,501 - 3,500 Baht	
3,501 - 4,500 บาท	5.3	1.7	2.9	4.3	13.0	30.6	59.1	63.0	122.2	-	3,501 - 4,500 Baht	
4,501 - 5,500 บาท	4.1	1.3	13.5	16.0	24.5	29.5	140.6	159.2	116.3	-	4,501 - 5,500 Baht	
5,501 - 6,500 บาท	1.3	0.8	14.1	17.4	34.9	21.7	130.5	109.6	75.3	-	5,501 - 6,500 Baht	
6,501 - 7,500 บาท	0.5	1.9	10.6	14.4	29.4	6.0	69.1	83.3	24.7	-	6,501 - 7,500 Baht	
7,501 - 10,000 บาท	5.5	16.0	47.8	39.9	43.6	15.8	145.0	160.9	31.6	-	7,501 - 10,000 Baht	
10,001 - 15,000 บาท	7.7	24.2	63.3	26.8	16.9	2.2	45.5	80.0	18.8	0.1	10,001 - 15,000 Baht	
15,001 - 20,000 บาท	4.6	23.0	32.6	15.2	7.7	-	12.5	15.6	1.3	0.3	15,001 - 20,000 Baht	
20,001 - 30,000 บาท	13.8	40.8	31.4	13.7	5.6	-	6.1	5.4	0.9	0.5	20,001 - 30,000 Baht	
มากกว่า 30,000 บาท	29.2	34.4	9.5	3.6	1.2	-	3.4	1.9	0.3	-	More than 30,000 Baht	
ไม่ทราบ	9.3	1.6	2.6	0.8	0.5	0.2	0.9	1.1	1.1	0.3	Unknown	
หญิง	2,350.7	204.1	268.1	288.7	221.7	74.7	221.3	477.5	558.4	1.4	FEMALE	
ต่ำกว่า 1,501 บาท	-	0.5	-	1.0	3.1	2.8	12.3	0.4	26.3	-	Less than 1,501 Baht	
1,501 - 2,500 บาท	0.9	-	0.3	1.1	8.7	6.0	13.8	0.5	46.7	-	1,501 - 2,500 Baht	
2,501 - 3,500 บาท	-	0.2	0.9	1.2	19.5	13.3	24.7	3.8	84.3	-	2,501 - 3,500 Baht	
3,501 - 4,500 บาท	0.6	0.9	8.6	5.1	30.0	20.3	51.4	66.2	137.8	-	3,501 - 4,500 Baht	
4,501 - 5,500 บาท	0.6	1.3	32.0	28.4	40.0	13.6	66.9	202.0	138.9	-	4,501 - 5,500 Baht	
5,501 - 6,500 บาท	3.1	2.4	27.4	37.8	37.4	8.7	26.8	69.1	79.7	0.2	5,501 - 6,500 Baht	
6,501 - 7,500 บาท	0.3	5.2	21.0	37.1	29.9	2.9	4.5	59.5	12.9	-	6,501 - 7,500 Baht	
7,501 - 10,000 บาท	2.3	36.3	69.5	86.3	35.6	6.8	18.1	57.4	27.0	0.6	7,501 - 10,000 Baht	
10,001 - 15,000 บาท	3.0	43.0	65.5	54.4	10.8	0.3	1.1	13.5	3.5	0.1	10,001 - 15,000 Baht	
15,001 - 20,000 บาท	3.5	27.0	23.8	21.6	5.1	-	-	4.2	0.2	0.2	15,001 - 20,000 Baht	
20,001 - 30,000 บาท	8.2	44.5	12.9	11.2	1.0	-	0.4	-	-	0.1	20,001 - 30,000 Baht	
มากกว่า 30,000 บาท	11.9	41.9	5.3	2.9	0.4	-	-	-	-	-	More than 30,000 Baht	
ไม่ทราบ	0.6	0.9	1.0	0.7	0.2	0.1	1.2	0.9	1.0	0.3	Unknown	

ตารางที่ 18 จำนวนลูกจ้าง จำแนกตามอุตสาหกรรม ระดับของรายได้ และเพศ ภาคกลาง
TABLE 18 EMPLOYEE BY INDUSTRY, INCOME CLASS AND SEX , CENTRAL REGION

ไตรมาสที่ 4/2552 : Quarter 4/2009

หน่วยนับพัน : In Thousands

ระดับของรายได้	อุตสาหกรรม Industry										TOTAL	INCOME CLASS
	รวม	เกษตรกรรม Agriculture	การประมง Fishing	เหมืองแร่ เหมืองหิน Mining & Quarrying	การผลิต Manufacturing	ไฟฟ้า ก๊าซ และประปา Electric, Gas & Water supply	การก่อสร้าง Construction	การขายส่ง และปลีก Wholesale & Retail trade	โรงแรม และภัตตาคาร Hotels & Restaurants	การขนส่ง Transport & Communi- cation		
ยอดรวม	5,153.3	556.5	45.7	23.4	2,074.7	30.6	456.1	489.1	187.4	184.3		
ต่ำกว่า 1,501 บาท	73.0	32.9	1.8	-	17.7	-	4.2	6.9	2.7	1.1	Less than 1,501 Baht	
1,501 - 2,500 บาท	137.3	68.0	3.3	1.2	23.6	-	8.9	9.2	8.4	1.9	1,501 - 2,500 Baht	
2,501 - 3,500 บาท	296.9	137.8	7.3	1.2	51.1	0.0	22.6	22.9	15.2	9.7	2,501 - 3,500 Baht	
3,501 - 4,500 บาท	623.1	153.4	6.7	1.7	240.2	1.4	63.5	57.9	31.5	10.8	3,501 - 4,500 Baht	
4,501 - 5,500 บาท	1,028.7	77.0	8.8	1.9	596.9	2.8	92.9	89.6	38.6	15.5	4,501 - 5,500 Baht	
5,501 - 6,500 บาท	698.0	39.0	9.2	2.7	283.2	2.1	94.8	88.7	34.4	18.2	5,501 - 6,500 Baht	
6,501 - 7,500 บาท	413.0	11.4	2.3	2.6	191.9	1.7	38.4	53.5	17.9	18.0	6,501 - 7,500 Baht	
7,501 - 10,000 บาท	845.9	20.3	5.3	10.4	359.6	3.2	77.6	95.4	24.7	41.0	7,501 - 10,000 Baht	
10,001 - 15,000 บาท	480.4	10.3	0.9	1.0	191.4	1.8	27.0	34.9	6.8	34.1	10,001 - 15,000 Baht	
15,001 - 20,000 บาท	198.5	2.8	0.1	-	53.9	2.7	14.6	12.6	3.0	12.3	15,001 - 20,000 Baht	
20,001 - 30,000 บาท	196.5	1.7	-	0.4	34.9	6.2	8.9	10.5	2.0	10.0	20,001 - 30,000 Baht	
มากกว่า 30,000 บาท	145.9	0.6	-	0.2	22.0	8.7	2.5	6.3	2.1	11.1	More than 30,000 Baht	
ไม่ทราบ	16.2	1.7	-	-	8.4	0.0	0.3	0.7	0.1	0.6	Unknown	

ตารางที่ 18 จำนวนลูกจ้าง จำนวนตามอุตสาหกรรม ระดับของรายได้และเพศ ภาคกลาง (ต่อ)
TABLE 18 EMPLOYEE BY INDUSTRY, INCOME CLASS AND SEX, CENTRAL REGION (Contd.)

หน่วยเป็นพัน : in Thousands

ระดับของรายได้	อุตสาหกรรม (ต่อ) Industry (Contd.)										TOTAL
	สื่อกลางทางการเงิน Financial intermediation	อสังหาริมทรัพย์ และการให้เช่า Real estate & Renting	บริหารราชการ และป้องกันประเทศ Public adminis- tration & Defence	การศึกษา Education	ด้านสุขภาพและ สังคมสงเคราะห์ Health & Social work	บริการ ชุมชนสังคม Other community & Social	ลูกจ้างในครัว- เรือนส่วนบุคคล Private households with employed persons	องค์กร ระหว่างประเทศ Extra-territorial organizations	ไม่ทราบ	INCOME CLASS	
ยอดรวม	95.5	164.7	275.2	243.0	154.7	123.2	44.1	0.3	4.8		
ต่ำกว่า 1,501 บาท	-	0.7	0.5	0.5	1.1	2.0	1.0	-	-	Less than 1,501 Baht	
1,501 - 2,500 บาท	-	0.7	2.2	0.5	2.2	4.0	3.3	-	-	1,501 - 2,500 Baht	
2,501 - 3,500 บาท	0.1	1.1	2.1	2.5	1.4	12.1	9.9	-	-	2,501 - 3,500 Baht	
3,501 - 4,500 บาท	2.9	8.9	7.7	7.7	2.9	15.8	10.0	-	-	3,501 - 4,500 Baht	
4,501 - 5,500 บาท	5.3	23.3	16.9	9.8	10.8	31.0	7.8	-	-	4,501 - 5,500 Baht	
5,501 - 6,500 บาท	6.3	27.2	28.1	10.7	25.8	20.9	6.4	-	0.2	5,501 - 6,500 Baht	
6,501 - 7,500 บาท	7.6	18.7	13.6	8.0	16.1	8.9	2.3	-	0.2	6,501 - 7,500 Baht	
7,501 - 10,000 บาท	11.3	41.6	53.3	50.2	30.2	17.1	3.4	-	1.4	7,501 - 10,000 Baht	
10,001 - 15,000 บาท	21.1	23.0	53.8	36.6	29.6	7.7	0.1	-	0.4	10,001 - 15,000 Baht	
15,001 - 20,000 บาท	12.6	9.1	34.8	19.9	18.2	1.4	-	-	0.7	15,001 - 20,000 Baht	
20,001 - 30,000 บาท	15.7	6.2	43.4	44.0	9.6	2.2	-	-	0.7	20,001 - 30,000 Baht	
มากกว่า 30,000 บาท	12.2	4.0	16.9	52.4	6.6	-	-	0.3	-	More than 30,000 Baht	
ไม่ทราบ	0.5	0.2	1.8	0.1	0.3	0.3	-	-	1.2	Unknown	

ตารางที่ 18 จำนวนลูกจ้าง จำนวนตามอุตสาหกรรม ระดับของรายได้ และเพศ ภาคกลาง
TABLE 18 EMPLOYEE BY INDUSTRY, INCOME CLASS AND SEX, CENTRAL REGION

ไตรมาสที่ 4/2552 : Quarter 4/2009

หน่วยนับพัน : In Thousands

ระดับของรายได้	อุตสาหกรรม Industry										การขนส่ง Transport	การขนส่ง Communi- cation	INCOME CLASS
	รวม Total	เกษตรกรรม Agriculture	การประมง Fishing	เหมืองแร่ เหมืองหิน & Quarrying	การผลิต Manufacturing	ไฟฟ้า ก๊าซ และประปา Electric, Gas & Water supply	การก่อสร้าง Construction	การขายปลีก Wholesale & Retail trade	โรงแรม และภัตตาคาร Hotels & Restaurants				
ชาย	2,802.5	319.3	38.3	19.8	1,009.6	26.3	367.7	294.2	73.9	144.5	MALE		
ต่ำกว่า 1,501 บาท	26.6	13.9	1.2	-	2.6	-	2.6	2.0	0.7	1.1	Less than 1,501 Baht		
1,501 - 2,500 บาท	59.5	31.6	1.5	1.1	5.9	-	6.8	3.8	3.4	1.9	1,501 - 2,500 Baht		
2,501 - 3,500 บาท	149.1	78.4	6.1	1.1	16.6	0.0	17.4	9.3	4.4	8.2	2,501 - 3,500 Baht		
3,501 - 4,500 บาท	302.1	86.5	5.0	1.4	89.6	1.4	41.6	34.4	9.9	10.0	3,501 - 4,500 Baht		
4,501 - 5,500 บาท	505.0	48.3	7.0	1.1	245.6	2.1	73.3	58.0	11.4	13.7	4,501 - 5,500 Baht		
5,501 - 6,500 บาท	405.4	26.2	8.8	2.3	141.4	1.9	78.4	58.4	15.2	14.4	5,501 - 6,500 Baht		
6,501 - 7,500 บาท	239.8	7.0	2.3	2.6	103.8	1.0	34.5	34.8	5.1	11.8	6,501 - 7,500 Baht		
7,501 - 10,000 บาท	506.0	13.4	5.3	8.7	200.4	2.8	68.9	59.8	15.2	34.4	7,501 - 10,000 Baht		
10,001 - 15,000 บาท	285.3	9.0	0.9	1.0	121.2	1.4	22.3	18.8	3.7	27.2	10,001 - 15,000 Baht		
15,001 - 20,000 บาท	112.8	2.2	0.1	-	34.5	2.5	11.4	6.4	1.3	8.3	15,001 - 20,000 Baht		
20,001 - 30,000 บาท	118.2	1.3	-	0.4	27.1	5.2	7.9	5.9	1.8	5.8	20,001 - 30,000 Baht		
มากกว่า 30,000 บาท	83.4	0.4	-	0.2	15.8	7.9	2.5	2.6	1.7	7.7	More than 30,000 Baht		
ไม่ทราบ	9.3	1.0	-	-	5.3	0.0	0.1	-	0.0	0.1	Unknown		
หญิง	2,350.7	237.3	7.5	3.6	1,065.1	4.3	88.4	194.9	113.5	39.8	FEMALE		
ต่ำกว่า 1,501 บาท	46.4	19.0	0.7	-	15.2	-	1.5	4.9	2.0	-	Less than 1,501 Baht		
1,501 - 2,500 บาท	77.9	36.3	1.8	0.2	17.7	-	2.1	5.4	5.0	0.0	1,501 - 2,500 Baht		
2,501 - 3,500 บาท	147.8	59.4	1.2	0.1	34.5	-	5.2	13.6	10.7	1.5	2,501 - 3,500 Baht		
3,501 - 4,500 บาท	320.9	66.9	1.7	0.4	150.5	-	21.9	23.6	21.6	0.8	3,501 - 4,500 Baht		
4,501 - 5,500 บาท	523.7	28.7	1.7	0.8	351.3	0.7	19.6	31.6	27.2	1.9	4,501 - 5,500 Baht		
5,501 - 6,500 บาท	292.6	12.7	0.4	0.4	141.8	0.2	16.4	30.3	19.2	3.9	5,501 - 6,500 Baht		
6,501 - 7,500 บาท	173.2	4.4	-	-	88.2	0.7	3.9	18.7	12.8	6.2	6,501 - 7,500 Baht		
7,501 - 10,000 บาท	340.0	6.9	-	1.7	159.3	0.4	8.7	35.5	9.5	6.6	7,501 - 10,000 Baht		
10,001 - 15,000 บาท	195.1	1.3	-	-	70.2	0.3	4.7	16.1	3.1	6.9	10,001 - 15,000 Baht		
15,001 - 20,000 บาท	85.7	0.6	-	-	19.3	0.2	3.2	6.1	1.7	4.0	15,001 - 20,000 Baht		
20,001 - 30,000 บาท	78.3	0.4	-	-	7.8	1.0	0.9	4.6	0.2	4.2	20,001 - 30,000 Baht		
มากกว่า 30,000 บาท	62.4	0.2	-	-	6.2	0.8	-	3.7	0.4	3.4	More than 30,000 Baht		
ไม่ทราบ	6.9	0.6	-	-	3.1	-	0.1	0.7	0.1	0.6	Unknown		

ตารางที่ 18 จำนวนลูกจ้าง จำนวนคนอุตสาหกรรม ระดับของรายได้และเพศ ภาคกลาง (ต่อ)
TABLE 18 EMPLOYEE BY INDUSTRY, INCOME CLASS AND SEX, CENTRAL REGION (Contd.)

ไตรมาสที่ 4/2552 : Quarter 4/2009

หน่วยนับพัน : in Thousands

ระดับของรายได้	อุตสาหกรรม (ต่อ) Industry (Contd.)											ไม่ทราบ	INCOME CLASS
	สื่อกลางทางการเงิน Financial intermediation	อสังหาริมทรัพย์และการให้เช่า Real estate & Renting	บริหารราชการและป้องกันประเทศ Public administration & Defence	การศึกษา Education	ด้านสุขภาพและสังคมสงเคราะห์ Health & Social work	บริการชุมชนสังคม Other community & Social	ลูกจ้างในครัวเรือนส่วนบุคคล Private households with employed persons	องค์กรระหว่างประเทศ Extra-territorial organizations	Unknown				
ชาย	41.3	103.1	167.5	87.6	31.5	64.4	11.7	-	-	2.0	MALE		
ต่ำกว่า 1,501 บาท	-	0.7	0.5	-	-	1.4	-	-	-	-	Less than 1,501 Baht		
1,501 - 2,500 บาท	-	0.4	0.7	0.1	0.3	1.5	0.6	-	-	-	1,501 - 2,500 Baht		
2,501 - 3,500 บาท	0.1	0.3	0.6	-	0.1	4.3	2.2	-	-	-	2,501 - 3,500 Baht		
3,501 - 4,500 บาท	1.4	3.3	6.1	2.0	0.3	6.4	2.8	-	-	-	3,501 - 4,500 Baht		
4,501 - 5,500 บาท	1.6	8.5	10.2	4.0	1.4	16.4	2.5	-	-	-	4,501 - 5,500 Baht		
5,501 - 6,500 บาท	1.9	16.4	17.4	4.5	7.5	10.2	0.6	-	-	-	5,501 - 6,500 Baht		
6,501 - 7,500 บาท	1.9	15.9	7.5	1.6	3.7	5.6	1.0	-	-	-	6,501 - 7,500 Baht		
7,501 - 10,000 บาท	6.0	30.1	27.3	16.0	4.6	10.7	1.9	-	-	0.6	7,501 - 10,000 Baht		
10,001 - 15,000 บาท	8.6	14.0	30.8	14.7	6.8	4.5	0.1	-	-	0.2	10,001 - 15,000 Baht		
15,001 - 20,000 บาท	4.3	5.7	24.5	7.3	2.9	1.3	-	-	-	0.1	15,001 - 20,000 Baht		
20,001 - 30,000 บาท	9.6	4.6	29.0	15.5	1.7	1.9	-	-	-	0.4	20,001 - 30,000 Baht		
มากกว่า 30,000 บาท	5.9	3.0	11.8	21.8	2.1	-	-	-	-	-	More than 30,000 Baht		
ไม่ทราบ	0.1	0.1	1.3	0.1	0.2	0.3	-	-	-	0.6	Unknown		
หญิง	54.2	61.7	107.7	155.4	123.2	58.8	32.5	0.3	-	2.8	FEMALE		
ต่ำกว่า 1,501 บาท	-	-	-	0.5	1.1	0.6	1.0	-	-	-	Less than 1,501 Baht		
1,501 - 2,500 บาท	-	0.2	1.6	0.4	1.9	2.5	2.8	-	-	-	1,501 - 2,500 Baht		
2,501 - 3,500 บาท	-	0.9	1.5	2.5	1.3	7.8	7.7	-	-	-	2,501 - 3,500 Baht		
3,501 - 4,500 บาท	1.5	5.7	1.6	5.7	2.6	9.4	7.2	-	-	-	3,501 - 4,500 Baht		
4,501 - 5,500 บาท	3.7	14.8	6.7	5.7	9.4	14.7	5.3	-	-	-	4,501 - 5,500 Baht		
5,501 - 6,500 บาท	4.5	10.8	10.7	6.2	18.4	10.7	5.8	-	-	0.2	5,501 - 6,500 Baht		
6,501 - 7,500 บาท	5.7	2.8	6.2	6.5	12.5	3.3	1.3	-	-	0.2	6,501 - 7,500 Baht		
7,501 - 10,000 บาท	5.3	11.6	26.1	34.2	25.5	6.4	1.5	-	-	0.8	7,501 - 10,000 Baht		
10,001 - 15,000 บาท	12.4	9.0	23.0	21.9	22.8	3.2	-	-	-	0.2	10,001 - 15,000 Baht		
15,001 - 20,000 บาท	8.3	3.4	10.3	12.6	15.3	0.1	-	-	-	0.5	15,001 - 20,000 Baht		
20,001 - 30,000 บาท	6.2	1.6	14.4	28.6	7.9	0.3	-	-	-	0.3	20,001 - 30,000 Baht		
มากกว่า 30,000 บาท	6.3	1.0	5.1	30.6	4.4	-	-	-	0.3	-	More than 30,000 Baht		
ไม่ทราบ	0.4	0.1	0.5	-	0.1	-	-	-	-	0.6	Unknown		

ภาคเหนือ

ตารางสถิติ ภาคเหนือ

- ตารางที่ 1 จำนวนประชากร จำแนกตามกลุ่มอายุ สถานภาพแรงงาน
- ตารางที่ 2 จำนวนประชากรอายุ 15 ปี ขึ้นไป จำแนกตามสถานภาพสมรส สถานภาพแรงงาน
- ตารางที่ 3 จำนวนประชากรอายุ 15 ปีขึ้นไป จำแนกตามระดับการศึกษาที่สำเร็จ สถานภาพแรงงาน
- ตารางที่ 4 ผู้มีงานทำ จำแนกตามระดับการศึกษาที่สำเร็จ อาชีพ
- ตารางที่ 5 ผู้มีงานทำ จำแนกตามระดับการศึกษาที่สำเร็จ อุตสาหกรรม
- ตารางที่ 6 ผู้มีงานทำ จำแนกตามสถานภาพการทำงาน อาชีพ
- ตารางที่ 7 ผู้มีงานทำ จำแนกตามสถานภาพการทำงาน อุตสาหกรรม
- ตารางที่ 8 ผู้มีงานทำ จำแนกตามอาชีพ จำนวนชั่วโมงทำงานต่อสัปดาห์ การมีเวลาเหลือพอที่จะทำงานเพิ่มขึ้น
- ตารางที่ 9 ผู้มีงานทำ จำแนกตามอุตสาหกรรม จำนวนชั่วโมงทำงานต่อสัปดาห์ การมีเวลาเหลือพอที่จะทำงานเพิ่มขึ้น
- ตารางที่ 10 ผู้มีงานทำ จำแนกตามสถานภาพการทำงาน จำนวนชั่วโมงทำงานต่อสัปดาห์ การมีเวลาเหลือพอที่จะทำงานเพิ่มขึ้น
- ตารางที่ 11 ผู้มีงานทำ จำแนกตามกลุ่มอายุ ชั่วโมงการทำงานต่อสัปดาห์ การมีเวลาเหลือพอที่จะทำงานเพิ่มขึ้น
- ตารางที่ 12 จำนวนผู้ว่างงาน ที่หางานทำ จำแนกตามระยะเวลาที่หางานทำ ระดับการศึกษาที่สำเร็จ
- ตารางที่ 13 จำนวนผู้ว่างงาน ที่เคยทำงานมาก่อน จำแนกอาชีพที่ทำครั้งสุดท้าย อุตสาหกรรมที่ทำครั้งสุดท้าย
- ตารางที่ 14 ลูกจ้าง จำแนกตามค่าจ้างเฉลี่ย ผลประโยชน์อื่นๆ ที่ได้รับอุตสาหกรรม
- ตารางที่ 15 ลูกจ้างเอกชน จำแนกตามค่าจ้างเฉลี่ย ผลประโยชน์อื่นๆ ที่ได้รับอุตสาหกรรม
- ตารางที่ 16 ลูกจ้างรัฐบาล จำแนกตามค่าจ้างเฉลี่ย ผลประโยชน์อื่นๆ ที่ได้รับอุตสาหกรรม
- ตารางที่ 17 ลูกจ้าง จำแนกตาม อาชีพ ระดับของรายได้
- ตารางที่ 18 ลูกจ้าง จำแนกตาม อุตสาหกรรม ระดับของรายได้

ตารางที่ 1 จำนวนประชากรอายุ 15 ปีขึ้นไป จำแนกตามกลุ่มอายุ สถานภาพแรงงาน และเพศ ภาคเหนือ

TABLE 1 POPULATION 15 YEARS AND OVER BY AGE GROUP, LABOR FORCE STATUS AND SEX, NORTHERN REGION

ไตรมาสที่ 4/2552 : Quarter-4/2009

หน่วยเป็นพัน : In Thousands

สถานภาพแรงงาน	รวม						LABOR FORCE STATUS		
	กลุ่มอายุ Age Group								
Total	15-19	20-24	25-29	30-34	35-39	40-49	50-59	>= 60	
ประชากรอายุ 15 ปีขึ้นไป	9,882.5	955.1	922.8	848.9	887.7	2,039.5	1,668.4	1,594.7	POPULATION 15 YEARS AND OVER
กำลังแรงงานรวม	7,200.4	229.2	659.0	770.8	812.8	1,866.7	1,418.7	643.3	Total Labor Force
1. กำลังแรงงานปัจจุบัน	7,184.5	227.4	655.7	769.8	812.0	1,864.8	1,416.3	642.0	1. Current labor force
1.1 ผู้มีงานทำ	7,131.3	221.1	633.2	787.7	808.9	1,861.4	1,411.7	641.8	1.1 Employed
- ทำงาน	7,085.1	220.2	626.5	782.4	804.5	1,848.1	1,404.7	637.1	- At work
- ไม่ทำงานแต่มีงานประจำ	46.3	0.9	6.8	5.3	4.4	13.3	7.0	4.7	- With job but not at work
1.2 ผู้ว่างงาน	53.2	6.3	22.5	8.8	3.1	3.5	4.5	0.3	1.2 Unemployed
- ทหางานทำ	6.6	1.0	2.6	1.8	0.4	0.8	-	-	- Looking for work
- ไม่ทหางานทำพร้อมที่จะทำงาน	46.6	5.3	19.9	7.0	3.9	3.1	2.7	0.3	- Not looking/available for work
2. กำลังแรงงานที่รอฤดูกาล	15.8	1.8	3.2	3.5	0.8	1.9	2.4	1.3	2. Seasonally inactive labor force
ผู้ไม่อยู่ในกำลังแรงงาน	2,682.1	736.2	296.2	122.8	74.9	172.8	249.7	951.4	Persons not in Labor Force
1. ทำงานบ้าน	798.5	42.5	104.3	84.3	47.2	120.5	171.0	179.0	1. Household work
2. เรียนหนังสือ	824.3	674.3	141.2	8.7	0.2	-	-	-	2. Studies
3. ยังเด็ก ทรานไม่สามรถทำงานได้	913.1	7.5	24.6	19.4	18.3	44.2	56.3	723.5	3. Too young/old/incapable of work
4. อื่น ๆ	146.2	12.0	26.1	10.4	5.8	8.1	22.4	48.9	4. Others

ตารางที่ 1 จำนวนประชากรอายุ 15 ปีขึ้นไป จำแนกตามกลุ่มอายุ สถานภาพแรงงาน และเพศ ภาคเหนือ

Table 1 POPULATION 15 YEARS AND OVER BY AGE GROUP, LABOR FORCE STATUS AND SEX, NORTHERN REGION

ไตรมาสที่ 4/2552 : Quarter 4/2009

หน่วยเป็นพัน : In Thousands

สถานภาพแรงงาน	กลุ่มอายุ Age Group						LABOR FORCE STATUS			
	รวม Total	15-19	20-24	25-29	30-34	35-39		40-49	50-59	>=60
ชาย	4,841.7	496.2	493.5	473.9	431.2	434.8	984.3	807.0	720.9	MALE
กำลังแรงงานรวม	3,906.0	163.1	383.4	454.9	410.9	417.1	951.0	756.1	369.5	Total Labor Force
1. กำลังแรงงานปัจจุบัน	3,896.3	162.1	381.6	451.5	409.9	417.0	950.6	754.8	368.8	1. Current labor force
1.1 ผู้มีงานทำ	3,874.9	158.7	374.5	447.7	407.9	415.5	950.1	751.9	368.7	1.1 Employed
- ทำงาน	3,848.5	158.7	368.8	446.4	404.9	413.0	941.5	748.8	366.2	- At work
- ไม่ทำงานแต่มีงานประจำ	26.5	-	5.6	1.2	3.0	2.5	8.6	3.1	2.5	- With job but not at work
1.2 ผู้ว่างงาน	21.4	3.4	7.2	3.8	2.1	1.5	0.5	2.9	0.1	1.2 Unemployed
- หางานทำ	2.2	1.0	0.4	0.3	0.2	-	0.2	-	-	- Looking for work
- ไม่หางานทำ/พร้อมที่จะทำงาน	19.2	2.4	6.7	3.5	1.8	1.5	0.3	2.9	0.1	- Not looking/available for work
2. กำลังแรงงานที่รอฤดูกาล	9.7	1.0	1.8	3.5	1.0	0.1	0.4	1.3	0.7	2. Seasonally inactive labor force
ผู้ไม่อยู่ในกำลังแรงงาน	935.7	333.1	110.1	19.0	20.3	17.6	33.3	50.9	351.4	Persons not in Labor Force
1. ทำงานบ้าน	35.5	2.8	2.8	1.1	1.5	1.8	3.0	6.9	15.6	1. Household work
2. เรียนหนังสือ	401.0	317.7	78.9	4.4	0.0	-	-	-	-	2. Studies
3. ยังเด็ก ซรา/ไม่สามารถทำงานได้	414.9	3.6	18.2	10.8	12.5	12.7	26.5	28.3	302.3	3. Too young/old/incapable of work
4. อื่น ๆ	84.3	9.0	10.3	2.6	6.2	3.2	3.8	15.7	33.5	4. Others
หญิง	5,040.8	469.3	461.6	448.9	417.7	452.9	1,055.2	861.4	873.8	FEMALE
กำลังแรงงานรวม	3,294.4	66.2	275.6	345.0	359.9	395.6	915.7	662.6	273.8	Total Labor Force
1. กำลังแรงงานปัจจุบัน	3,288.3	65.3	274.1	345.0	359.9	394.9	914.3	661.5	273.2	1. Current labor force
1.1 ผู้มีงานทำ	3,256.4	62.4	258.8	340.1	357.6	393.4	911.3	659.8	273.1	1.1 Employed
- ทำงาน	3,236.6	61.5	257.6	336.0	356.7	391.5	906.6	655.9	270.9	- At work
- ไม่ทำงานแต่มีงานประจำ	19.8	0.9	1.2	4.1	1.0	1.8	4.7	3.9	2.2	- With job but not at work
1.2 ผู้ว่างงาน	31.8	2.9	15.3	5.0	2.3	1.6	3.0	1.7	0.1	1.2 Unemployed
- หางานทำ	4.4	-	2.2	1.5	0.2	-	0.6	-	-	- Looking for work
- ไม่หางานทำ/พร้อมที่จะทำงาน	27.4	2.9	13.2	3.5	2.1	1.6	2.4	1.7	0.1	- Not looking/available for work
2. กำลังแรงงานที่รอฤดูกาล	6.2	0.8	1.5	-	-	0.7	1.4	1.1	0.6	2. Seasonally inactive labor force
ผู้ไม่อยู่ในกำลังแรงงาน	1,746.4	403.1	186.0	103.8	57.8	57.3	139.5	198.8	600.0	Persons not in Labor Force
1. ทำงานบ้าน	763.0	39.6	101.5	83.2	45.6	48.1	117.5	164.1	163.4	1. Household work
2. เรียนหนังสือ	423.3	356.6	62.3	4.3	0.1	-	-	-	-	2. Studies
3. ยังเด็ก ซรา/ไม่สามารถทำงานได้	498.2	3.9	6.5	8.6	5.8	6.6	17.7	28.0	421.2	3. Too young/old/incapable of work
4. อื่น ๆ	61.8	3.0	15.8	7.8	6.3	2.6	4.3	6.7	15.4	4. Others

ตารางที่ 2 จำนวนประชากรอายุ 15 ปีขึ้นไป จำแนกตามสถานภาพสมรส สถานภาพแรงงาน และเพศ ภาคเหนือ
TABLE 2 POPULATION 15 YEARS AND OVER BY MARITAL STATUS, LABOR FORCE STATUS AND SEX , NORTHERN REGION

ไตรมาสที่ 4/2552 : Quarter 4/2009

หน่วยเป็นพัน : In Thousands

สถานภาพแรงงาน	เคยสมรส Ever-Married					LABOR FORCE STATUS
	โสด Single	สมรส Married	หม้าย Widowed	หย่า Divorced	ไม่ทราบ Unknown	
รวม Total	2,275.3	6,476.8	773.4	167.2	189.6	TOTAL
ยอดรวม	9,882.5	2,275.3	6,476.8	773.4	167.2	0.2
กำลังแรงงานรวม	1,268.7	5,330.6	304.1	142.9	153.9	0.2
1. กำลังแรงงานปัจจุบัน	1,266.9	5,317.4	303.4	142.8	153.9	0.2
1.1 ผู้มีงานทำ	1,237.6	5,298.5	302.4	141.4	151.3	0.2
- ทำงาน	1,229.9	5,266.1	299.6	140.2	149.2	0.2
- ไม่ทำงานแต่มีงานประจำ	7.8	32.3	2.9	1.2	2.1	-
1.2 ผู้ว่างงาน	29.3	18.9	1.0	1.4	2.6	-
- หางานทำ	4.7	0.9	-	0.2	0.7	-
- ไม่หางานทำ/พร้อมที่จะทำงาน	24.5	18.0	1.0	1.2	1.9	-
2. กำลังแรงงานที่รอฤดูกาล	1.8	13.3	0.7	0.1	-	-
ผู้ไม่อยู่ในกำลังแรงงาน	1,006.7	1,146.2	469.3	24.3	35.6	0.1
1. ทำงานบ้าน	42.3	641.8	89.3	10.5	14.6	-
2. เรียนหนังสือ	802.3	21.1	-	-	1.0	-
3. ยังเด็ก ทรา/ไม่สามารถทำงานได้	117.3	398.7	368.9	12.0	16.2	0.1
4. อื่น ๆ	44.8	84.6	11.1	1.8	3.8	-

ตารางที่ 2 จำนวนประชากรอายุ 15 ปีขึ้นไป จำแนกตามสถานภาพสมรส สถานภาพแรงงาน และเพศ ภาคเหนือ

TABLE 2 POPULATION 15 YEARS AND OVER BY MARITAL STATUS, LABOR FORCE STATUS AND SEX, NORTHERN REGION

ไตรมาสที่ 4:2552 : Quarter 4/2009

หน่วยเป็นพัน : In Thousands

สถานภาพแรงงาน	รวม				เคยสมรส Ever-Married			LABOR FORCE STATUS
	Total	โสด Single	สมรส Married	หม้าย Widowed	หย่า Divorced	แยกกันอยู่ Separated	ไม่ทราบ Unknown	
ชาย	4,841.7	1,364.1	3,155.6	170.2	72.7	79.1	0.1	MALE
กำลังแรงงานรวม	3,906.0	854.1	2,851.2	68.1	64.9	67.7	-	Total Labor Force
1. กำลังแรงงานปัจจุบัน	3,896.3	852.7	2,842.9	68.1	64.9	67.7	-	1. Current labor force
1.1 ผู้มีงานทำ	3,874.9	839.5	2,836.8	68.1	64.1	66.5	-	1.1 Employed
- ทำงาน	3,848.5	833.7	2,817.6	67.8	62.8	66.5	-	- At work
- ไม่ทำงานแต่มีงานประจำ	26.5	5.8	19.2	0.2	1.2	-	-	- With job but not at work
1.2 ผู้ว่างงาน	21.4	13.3	6.0	-	0.9	1.2	-	1.2 Unemployed
- หางานทำ	2.2	1.3	0.7	-	0.2	-	-	- Looking for work
- ไม่ทำงานทำ/พร้อมที่จะทำงาน	19.2	12.0	5.4	-	0.7	1.2	-	- Not looking/available for work
2. กำลังแรงงานที่รอฤดูกาล	9.7	1.4	8.3	-	-	-	-	2. Seasonally inactive labor force
ผู้ไม่อยู่ในกำลังแรงงาน	935.7	510.0	304.4	102.1	7.8	11.4	0.1	Persons not in Labor Force
1. ทำงานบ้าน	35.5	9.9	16.4	7.9	0.4	0.9	-	1. Household work
2. เรียนหนังสือ	401.0	395.5	5.3	-	-	0.2	-	2. Studies
3. ชังเด็ก ฆรา/ไม่สามารถทำงานได้	414.9	75.4	234.6	90.1	6.4	8.3	0.1	3. Too young/old/incapable of work
4. อื่น ๆ	84.3	29.2	48.0	4.1	1.0	2.1	-	4. Others
หญิง	5,040.8	911.2	3,321.2	603.3	94.5	110.4	0.2	FEMALE
กำลังแรงงานรวม	3,294.4	414.5	2,479.5	236.1	77.9	86.2	0.2	Total Labor Force
1. กำลังแรงงานปัจจุบัน	3,288.3	414.2	2,474.5	235.3	77.9	86.2	0.2	1. Current labor force
1.1 ผู้มีงานทำ	3,256.4	398.2	2,461.6	234.4	77.3	84.8	0.2	1.1 Employed
- ทำงาน	3,236.6	396.2	2,448.5	231.8	77.3	82.7	0.2	- At work
- ไม่ทำงานแต่มีงานประจำ	19.8	2.0	13.1	2.6	-	2.1	-	- With job but not at work
1.2 ผู้ว่างงาน	31.8	16.0	12.9	1.0	0.5	1.5	-	1.2 Unemployed
- หางานทำ	4.4	3.5	0.2	-	-	0.7	-	- Looking for work
- ไม่ทำงานทำ/พร้อมที่จะทำงาน	27.4	12.6	12.6	1.0	0.5	0.8	-	- Not looking/available for work
2. กำลังแรงงานที่รอฤดูกาล	6.2	0.4	5.0	0.7	0.1	-	-	2. Seasonally inactive labor force
ผู้ไม่อยู่ในกำลังแรงงาน	1,746.4	496.7	841.8	367.2	16.5	24.2	-	Persons not in Labor Force
1. ทำงานบ้าน	763.0	32.4	625.3	81.4	10.2	13.7	-	1. Household work
2. เรียนหนังสือ	423.3	406.8	15.7	-	-	0.8	-	2. Studies
3. ชังเด็ก ฆรา/ไม่สามารถทำงานได้	498.2	41.9	164.1	278.7	5.5	7.9	-	3. Too young/old/incapable of work
4. อื่น ๆ	61.8	15.6	36.6	7.1	0.9	1.7	-	4. Others

ตารางที่ 3 จำนวนประชากรอายุ 15 ปีขึ้นไป จำแนกตามระดับการศึกษาที่สำเร็จ สถานภาพแรงงาน และเพศ ภาคเหนือ

TABLE 3 POPULATION 15 YEARS AND OVER BY LEVEL OF EDUCATIONAL ATTAINMENT, LABOR FORCE STATUS AND SEX , NORTHERN REGION

ไตรมาสที่ 4/2552 : Quarter 4/2009

หน่วยเป็นพัน : In Thousands

สถานภาพแรงงาน	รวม	ไม่มี การศึกษา	ต่ำกว่า ประถมศึกษา	ต่ำกว่า ประถมศึกษา Less than Elementary	ประถม ศึกษา	มัธยมศึกษา ตอนต้น	มัธยมศึกษาตอนปลาย						อื่นๆ	ไม่ทราบ	LABOR FORCE STATUS
							Upper Secondary Level			Higher Level					
							None	Elementary	Secondary	Lower	General/ Academic	สายสามัญ			
ยอดรวม	9,882.5	791.5	3,445.7	1,700.5	1,676.7	877.0	309.9	8.3	526.0	363.9	164.3	17.2	1.5	TOTAL	
กำลังแรงงานรวม	7,200.4	441.3	2,527.3	1,383.7	1,009.3	682.9	204.8	5.7	486.0	305.4	139.1	14.1	0.9	Total Labor Force	
1. กำลังแรงงานปัจจุบัน	7,184.5	438.2	2,523.7	1,381.9	1,004.3	681.4	204.8	5.7	486.0	304.5	139.1	14.1	0.9	1. Current labor force	
1.1 ผู้มีงานทำ	7,131.3	434.8	2,519.0	1,375.4	992.9	677.8	200.4	5.7	474.4	296.8	139.1	14.1	0.9	1.1 Employed	
- ทำงาน	7,085.1	434.4	2,503.2	1,365.8	988.0	672.9	195.5	5.4	471.7	295.7	137.5	14.1	0.9	- At work	
- ไม่ทำงานแต่มีงานประจำ	46.3	0.4	15.8	9.6	5.0	5.0	4.8	0.3	2.7	1.1	1.6	-	-	- With job but not at work	
1.2 ผู้ว่างงาน	53.2	3.4	4.7	6.5	11.3	3.6	4.5	-	11.6	7.6	-	-	-	1.2 Unemployed	
- หางานทำ	6.6	-	0.5	0.6	0.9	0.2	0.5	-	3.4	0.5	-	-	-	- Looking for work	
- ไม่หางานทำ/พร้อมที่จะทำงาน	46.6	3.4	4.2	5.9	10.4	3.4	4.0	-	8.3	7.1	-	-	-	- Not looking/available for work	
2. กำลังแรงงานที่รอฤดูกาล	15.8	3.1	3.6	1.8	5.0	1.4	-	-	-	0.9	-	-	-	2. Seasonally inactive labor force	
ผู้ไม่อยู่ในกำลังแรงงาน	2,682.1	350.3	918.4	316.8	667.5	194.1	105.1	2.6	40.0	58.5	25.2	3.1	0.5	Persons not in Labor Force	
1. ทำงานบ้าน	798.5	84.3	337.5	123.5	120.0	70.7	15.6	0.4	18.8	20.7	4.1	2.9	-	1. Household work	
2. เรียนหนังสือ	824.3	-	0.2	138.0	496.2	92.6	75.4	0.5	2.4	18.2	0.9	-	-	2. Studies	
3. ชังเด็ก ชรา/ไม่สามารถทำงานได้	913.1	263.8	559.8	34.0	25.6	17.8	2.9	0.9	2.9	3.8	1.3	-	0.3	3. Too young/old/incapable of work	
4. อื่น ๆ	146.2	2.1	20.9	21.3	25.6	13.1	11.2	0.8	16.0	15.9	19.0	0.2	0.2	4. Others	

L/ รวมอาชีพระยะสั้น L/ Including Short Course Vocational

ตารางที่ 3 จำนวนประชากรอายุ 15 ปีขึ้นไป จำแนกตามระดับการศึกษาที่สำเร็จ สถานภาพแรงงาน เพศ ภาคเหนือ

TABLE 3 POPULATION 15 YEARS AND OVER BY LEVEL OF EDUCATIONAL ATTAINMENT, LABOR FORCE STATUS, SEX, NORTHERN REGION

สถานภาพแรงงาน	รวม	ไม่มี การศึกษา	ต่ำกว่า ประถมศึกษา	ประถม ศึกษา	มัธยมศึกษา ตอนต้น	มัธยมศึกษาตอนปลาย						L/ อื่นๆ	ไม่ทราบ	LABOR FORCE STATUS
						Upper Secondary Level			Higher Level					
						None	Elementary	Less than	Elementary	Lower	General/ Academic			
ชาย	4,841.7	293.6	1,588.8	887.8	927.1	465.1	189.5	3.0	227.0	187.3	61.8	10.3	0.6	MALE
กำลังแรงงานรวม	3,906.0	199.4	1,294.2	775.1	651.6	406.5	133.6	2.0	215.1	168.4	50.2	10.0	0.1	Total Labor Force
1. กำลังแรงงานปดจุบัน	3,896.3	196.6	1,293.2	774.1	649.1	405.1	133.6	2.0	215.1	167.5	50.2	10.0	0.1	1. Current labor force
1.1 ผู้มีงานทำ	3,874.9	195.2	1,291.3	771.1	643.9	403.7	130.2	2.0	213.1	164.3	50.2	10.0	0.1	1.1 Employed
- ทำงาน	3,848.5	195.2	1,282.9	765.3	640.5	401.0	126.5	2.0	211.8	163.3	50.0	10.0	0.1	- At work
- ไม่ทำงานเต็มงานประจำ	26.5	-	8.4	5.7	3.4	2.7	3.8	-	1.3	1.0	0.2	-	-	- With job but not at work
1.2 ผู้ว่างงาน	21.4	1.4	1.9	3.0	5.2	1.3	3.4	-	1.9	3.2	-	-	-	1.2 Unemployed
- พานงทำ	2.2	-	-	0.4	0.9	-	0.3	-	0.6	-	-	-	-	- Looking for work
- ไม่หางานทำพร้อมที่จะทำงาน	19.2	1.4	1.9	2.6	4.3	1.3	3.1	-	1.4	3.2	-	-	-	- Not looking/available for work
2. กำลังแรงงานที่รอฤดูกาล	9.7	2.8	1.0	1.0	2.5	1.4	-	-	-	0.9	-	-	-	2. Seasonally inactive labor force
ผู้ไม่อยู่ในกำลังแรงงาน	935.7	94.1	294.6	112.7	275.6	58.7	55.9	1.0	12.0	18.9	11.7	0.3	0.5	Persons not in Labor Force
1. ทำงานบ้าน	35.5	3.7	18.1	5.0	4.0	2.2	0.9	0.1	0.8	0.3	0.4	0.1	-	1. Household work
2. เรียนหนังสือ	401.0	-	0.1	73.7	232.7	39.8	46.2	-	1.4	7.1	-	-	-	2. Studies
3. ชังเด็ก ขรา/ไม่สามารถทำงานได้	414.9	89.1	263.2	24.9	19.0	8.7	2.5	0.6	2.2	3.5	1.0	-	0.3	3. Too young/old/incapable of work
4. อื่น ๆ	84.3	1.4	13.2	9.1	19.9	8.1	6.3	0.3	7.7	8.0	10.2	0.2	0.2	4. Others
หญิง	5,040.8	498.0	1,856.9	812.7	749.6	411.9	120.5	5.3	299.0	176.6	102.5	7.0	0.9	FEMALE
กำลังแรงงานรวม	3,294.4	241.8	1,233.1	608.6	357.7	276.4	71.2	3.7	270.9	137.0	88.9	4.1	0.9	Total Labor Force
1. กำลังแรงงานปดจุบัน	3,288.3	241.6	1,230.5	607.8	355.2	276.4	71.2	3.7	270.9	137.0	88.9	4.1	0.9	1. Current labor force
1.1 ผู้มีงานทำ	3,256.4	239.6	1,227.7	604.4	349.1	274.1	70.1	3.7	261.3	132.6	88.9	4.1	0.9	1.1 Employed
- ทำงาน	3,236.6	239.2	1,220.3	600.5	347.4	271.9	69.1	3.4	259.9	132.5	87.5	4.1	0.9	- At work
- ไม่ทำงานเต็มงานประจำ	19.8	0.4	7.4	3.9	1.6	2.2	1.1	0.3	1.4	0.1	1.4	-	-	- With job but not at work
1.2 ผู้ว่างงาน	31.8	1.9	2.8	3.5	6.1	2.3	1.1	-	9.7	4.4	-	-	-	1.2 Unemployed
- พานงทำ	4.4	-	0.5	0.2	-	0.2	0.2	-	2.8	0.5	-	-	-	- Looking for work
- ไม่หางานทำพร้อมที่จะทำงาน	27.4	1.9	2.3	3.3	6.1	2.1	0.9	-	6.9	3.9	-	-	-	- Not looking/available for work
2. กำลังแรงงานที่รอฤดูกาล	6.2	0.3	2.6	0.8	2.5	-	-	-	-	-	-	-	-	2. Seasonally inactive labor force
ผู้ไม่อยู่ในกำลังแรงงาน	1,746.4	256.2	623.8	204.1	391.9	135.5	49.3	1.6	28.0	39.6	13.6	2.8	-	Persons not in Labor Force
1. ทำงานบ้าน	763.0	80.6	319.3	118.5	116.0	68.6	14.7	0.4	18.1	20.4	3.7	2.8	-	1. Household work
2. เรียนหนังสือ	423.3	-	0.0	64.3	263.5	52.8	29.2	0.5	1.0	11.1	0.9	-	-	2. Studies
3. ชังเด็ก ขรา/ไม่สามารถทำงานได้	498.2	174.8	296.7	9.1	6.7	9.1	0.4	0.3	0.7	0.3	0.3	-	-	3. Too young/old/incapable of work
4. อื่น ๆ	61.8	0.8	7.8	12.2	5.7	5.0	5.0	0.5	8.3	7.9	8.7	-	-	4. Others

L/ รวมอาชีพระยะสั้น / Including Short Course Vocational

หน่วยนับพัน : In Thousands

ตารางที่ 4 จำนวนผู้มีงานทำ จำแนกตามระดับการศึกษาที่สำเร็จ อาชีพ และเพศ ภาคเหนือ
TABLE 4 EMPLOYED PERSONS BY LEVEL OF EDUCATIONAL ATTAINMENT, OCCUPATION AND SEX , NORTHERN REGION

หน่วยนับพัน : In Thousands

อาชีพ	มัธยมศึกษาตอนปลาย										ไม่ทราบ	อื่นๆ	รวม	OCCUPATION			
	Upper Secondary Level					Higher Level											
	ไม่มี การศึกษา	ต่ำกว่า ประถมศึกษา	ประถมศึกษา ตอนต้น	สายสามัญ General/ Academic	สายอาชีพ- ศึกษา Vocational	สายวิชา- การศึกษา Teacher Training	สายวิชาการ	สายวิชาชีพ Higher Technical	สายวิชา- การศึกษา Teacher Training	อื่นๆ							
None	Elementary	Elementary	Academic	Vocational	Teacher Training	Academic	Education	Training	Others	Unknown	TOTAL						
ยอดรวม	7,131.3	434.8	2,519.0	1,375.4	992.9	677.8	200.4	5.7	474.4	296.8	139.1	14.1	0.9	14.1	0.9	TOTAL	
1. ผู้มีวุฒิคุณหมาย ข้าราชการระดับอาวุโส	150.8	1.6	44.3	20.5	15.5	20.2	4.2	-	30.1	9.3	5.0	0.1	-	0.1	-	1. Legislators, senior officials	
และผู้จัดการ																and managers	
2. ผู้ประกอบวิชาชีพด้านต่างๆ	252.8	-	0.7	1.2	1.2	0.8	0.6	0.1	117.6	36.7	93.7	0.2	-	0.2	-	2. Professionals	
3. ผู้ประกอบวิชาชีพด้านเทคนิคสาขาต่างๆ	184.8	1.0	8.0	5.6	16.7	15.1	25.2	0.2	70.4	36.9	5.6	-	-	-	-	3. Technicians and associate	
และอาชีพที่เกี่ยวข้อง																professionals	
4. เสมียน	221.1	0.4	7.0	6.7	13.8	31.8	15.5	0.2	100.9	40.6	4.3	-	-	-	-	4. Clerks	
5. พนักงานบริการและพนักงานในร้านค้า	1,147.7	33.5	326.4	156.6	193.3	188.1	51.5	1.4	106.8	70.4	17.2	2.4	0.1	2.4	0.1	5. Service workers and shop and market	
และตลาด																sales workers	
6. ผู้ปฏิบัติงานที่มีฝีมือ ในด้านการเกษตร	2,945.7	254.3	1,353.0	646.3	367.7	222.2	42.5	1.3	16.3	34.2	4.4	2.7	0.8	2.7	0.8	6. Skilled agricultural and fishery	
และกรมประมง																workers	
7. ผู้ปฏิบัติงานด้านความสามารถทางฝีมือ	866.7	39.4	303.4	196.2	152.3	74.2	27.7	2.4	18.1	45.5	4.3	3.2	-	3.2	-	7. Craft and related trades	
และธุรกิจการค้าที่ซับซ้อน																workers	
8. ผู้ปฏิบัติการโรงงานและเครื่องจักร	312.8	6.2	67.9	71.9	77.9	45.2	18.6	0.2	11.2	9.2	2.5	2.0	-	2.0	-	8. Plant and machine operators	
และผู้ปฏิบัติงานด้านการประกอบ																and assemblers	
9. อาชีพขั้นพื้นฐานต่างๆ ในด้านการขาย	1,049.0	98.4	408.3	270.4	154.5	80.2	14.6	-	3.0	14.1	2.1	3.6	0.1	3.6	0.1	9. Elementary occupations	
และการให้บริการ																	
10. คนงานซึ่งมิได้จำแนกไว้ในหมวดอื่น	-	-	-	-	-	-	-	-	-	-	-	-	-	-	-	-	10. Workers not classifiable by occupation

I/ รวมอาชีพระยะสั้น I/ Including Short Course Vocational

ตารางที่ 4 จำนวนผู้มีงานทำ จำแนกตามระดับการศึกษาที่สำเร็จ อชีพ และเพศ ภาคเหนือ

TABLE 4 EMPLOYED PERSONS BY LEVEL OF EDUCATIONAL ATTAINMENT, OCCUPATION AND SEX, NORTHERN REGION

อาชีพ Occupation	มัธยมศึกษาตอนปลาย Upper Secondary Level										อุดมศึกษา Higher Level				ไม่ทราบ Unknown	อื่นๆ Others	ไม่ทราบ Unknown	OCCUPATION
	รวม Total	ไม่มี การศึกษา None	ต่ำกว่า ประถมศึกษา Less than Elementary	ประถม ศึกษา Elementary	มัธยมศึกษา ตอนต้น Lower Secondary	มัธยมศึกษา ตอนปลาย General/ Academic	สายอาชีพ- ศึกษา Vocational	สายวิชา- การศึกษา Teacher Training	สายวิชาการ Academic	สายวิชาชีพ Higher Technical Education	สายวิชา- การศึกษา Teacher Training	อื่นๆ Others						
												10.0	0.1					
ชาย Male	3,874.9	195.2	1,291.3	771.1	643.9	403.7	130.2	2.0	213.1	164.3	50.2	10.0	0.1	MALE				
1. ผู้มีวุฒิคุณมชฯ ชั้นราชการระดับอาวุโส และผู้จัดการ	124.3	1.1	39.6	18.0	9.8	17.1	3.5	-	22.7	7.7	4.8	0.1	-	1. Legislators, senior officials and managers				
2. ผู้ประกอบวิชาชีพด้านต่างๆ	97.5	-	0.5	1.1	1.0	0.8	0.4	0.1	56.4	8.4	28.7	0.1	-	2. Professionals				
3. ผู้ประกอบวิชาชีพด้านเทคนิคสาขาต่างๆ และอาชีพที่เกี่ยวข้อง	98.6	0.2	3.0	2.6	10.5	9.6	20.2	0.1	30.7	19.2	2.6	-	-	3. Technicians and associate professionals				
4. เสมียน	83.8	0.4	3.4	4.2	5.4	16.9	4.7	-	34.9	12.2	1.8	-	-	4. Clerks				
5. พนักงานบริการและพนักงานในร้านค้า และตลาด	433.0	8.6	103.7	50.4	90.5	77.2	25.0	0.3	40.6	31.3	4.2	1.2	0.1	5. Service workers and shop and market sales workers				
6. ผู้ปฏิบัติงานที่มีฝีมือในด้านเกษตร และการประมง	1,677.3	113.4	723.8	359.6	256.7	148.2	31.4	1.3	8.5	29.0	2.9	2.5	-	6. Skilled agricultural and fishery workers				
7. ผู้ปฏิบัติงานด้านความสามรถทางฝีมือ และธุรกิจการค้าที่เกี่ยวข้อง	586.3	20.1	186.7	132.9	114.5	54.5	24.4	0.1	10.0	38.6	1.7	2.9	-	7. Craft and related trades workers				
8. ผู้ปฏิบัติงานโรงงานและเครื่องจักร และผู้ปฏิบัติงานด้านการประกอบ	235.5	4.2	51.6	52.4	61.6	32.2	13.7	0.2	8.0	8.1	2.4	1.1	-	8. Plant and machine operators and assemblers				
9. อาชีพขั้นพื้นฐานต่างๆ ในด้านเกษตร และการให้บริการ	538.8	47.3	179.0	149.8	94.0	47.3	7.1	-	1.2	9.9	1.1	2.2	-	9. Elementary occupations				
10. คนงานซึ่งมิได้จัดเข้าไว้ในหมวดอื่น	-	-	-	-	-	-	-	-	-	-	-	-	-	10. Workers not classifiable by occupation				
หญิง Female	3,256.4	239.6	1,227.7	604.4	349.1	274.1	70.1	3.7	261.3	132.6	88.9	4.1	0.9	FEMALE				
1. ผู้มีวุฒิคุณมชฯ ชั้นราชการระดับอาวุโส และผู้จัดการ	26.4	0.5	4.7	2.5	5.8	3.1	0.7	-	7.4	1.6	0.2	-	-	1. Legislators, senior officials and managers				
2. ผู้ประกอบวิชาชีพด้านต่างๆ	155.4	-	0.2	0.2	0.1	0.1	0.3	-	61.2	28.3	65.0	0.2	-	2. Professionals				
3. ผู้ประกอบวิชาชีพด้านเทคนิคสาขาต่างๆ และอาชีพที่เกี่ยวข้อง	86.2	0.8	5.0	3.1	6.2	5.6	5.1	0.1	39.7	17.7	3.0	-	-	3. Technicians and associate professionals				
4. เสมียน	137.4	-	3.6	2.5	8.4	14.9	10.8	0.2	66.1	28.4	2.5	-	-	4. Clerks				
5. พนักงานบริการและพนักงานในร้านค้า และตลาด	714.7	24.9	222.8	106.2	102.9	110.9	26.5	1.2	66.2	39.1	13.0	1.2	-	5. Service workers and shop and market sales workers				
6. ผู้ปฏิบัติงานที่มีฝีมือในด้านเกษตร และการประมง	1,268.4	141.0	629.2	286.7	111.0	74.0	11.2	-	7.8	5.2	1.5	0.1	0.8	6. Skilled agricultural and fishery workers				
7. ผู้ปฏิบัติงานด้านความสามรถทางฝีมือ และธุรกิจการค้าที่เกี่ยวข้อง	280.4	19.4	116.7	63.3	37.8	19.7	3.3	2.3	8.1	7.0	2.6	0.4	-	7. Craft and related trades workers				
8. ผู้ปฏิบัติงานโรงงานและเครื่องจักร และผู้ปฏิบัติงานด้านการประกอบ	77.3	2.0	16.4	19.5	16.4	12.9	4.8	-	3.1	1.2	0.1	0.9	-	8. Plant and machine operators and assemblers				
9. อาชีพขั้นพื้นฐานต่างๆ ในด้านเกษตร และการให้บริการ	510.2	51.1	229.2	120.6	60.5	32.9	7.5	-	1.8	4.2	1.0	1.4	0.1	9. Elementary occupations				
10. คนงานซึ่งมิได้จัดเข้าไว้ในหมวดอื่น	-	-	-	-	-	-	-	-	-	-	-	-	-	10. Workers not classifiable by occupation				

รวมอาชีพในระยะสั้น / Including Short Course Vocational

ตารางที่ 5 จำนวนผู้จ้างงานทำ ชั้นตามระดับการศึกษาที่เสร็จ อุตสาหกรรม และเพศ ภาคเหนือ
TABLE 5 EMPLOYED PERSONS BY LEVEL OF EDUCATIONAL ATTAINMENT, INDUSTRY AND SEX, NORTHERN REGION

ไตรมาสที่ 4/2532 : Quarter 4/2009

หน่วยเป็นพัน : In Thousands

อุตสาหกรรม Industry	รวม Total	ไม่มี การศึกษา None	ต่ำกว่า ประถมศึกษา Less than Elementary	ต่ำกว่า ประถมศึกษา Elementary	ประมาณ ศึกษา Elementary	มัธยมศึกษา ตอนต้น Lower Secondary	มัธยมศึกษาตอนปลาย Upper Secondary Level				อุดมศึกษา Higher Level		อื่นๆ Others	ไม่ทราบ Unknown	INDUSTRY
							สามัญ General/ Academic	สายอาชีพ- ศึกษา Vocational	สายวิชา- การศึกษา Teacher Training	สายวิชาการ Academic	สายวิชาชีพ Higher Technical Education	สายวิชา- การศึกษา Teacher Training			
1. เศรษฐกรรมการค้าปลีกและการค้าส่ง	7,131.3	434.8	2,519.0	1,375.4	992.9	677.8	200.4	5.7	474.4	296.8	139.1	14.1	0.9	TOTAL	
2. การประมง	3,455.8	315.5	1,578.7	765.9	430.0	248.4	48.7	1.3	19.1	38.7	5.3	3.5	0.8	1. Agriculture, hunting and forestry	
3. การทำเหมืองแร่และเหมืองหิน	27.9	1.4	20.5	4.1	1.3	0.4	-	-	0.1	0.2	-	-	-	2. Fishing	
4. การผลิต	10.8	0.4	2.0	5.6	0.4	0.7	0.1	-	0.8	0.8	0.1	-	-	3. Mining and quarrying	
5. การไฟฟ้า ก๊าซ และการประปา	669.6	33.4	222.8	125.1	121.2	74.7	24.9	1.3	28.9	29.4	4.7	3.3	-	4. Manufacturing	
6. การก่อสร้าง	18.3	-	2.1	0.8	2.3	1.0	2.6	-	6.0	3.4	-	-	-	5. Electricity, gas and water supply	
7. การขนส่ง การขุดลอก การซ่อมแซมยานยนต์ รถจักรยานยนต์ ของใช้ส่วนบุคคล และของใช้ในครัวเรือน	475.4	19.5	176.6	136.6	91.2	21.1	5.6	-	8.6	12.2	1.2	2.8	-	6. Construction	
8. โรงแรม และภัตตาคาร	1,026.6	35.0	265.7	166.1	167.3	154.1	47.0	1.6	101.0	77.6	9.3	1.9	0.1	7. Wholesale and retail trade, repair of motor vehicles motorcycles and personal and household goods	
9. การขนส่ง สถานที่เก็บสินค้า และการคมนาคม	397.2	15.6	125.4	71.8	65.6	55.8	18.8	1.0	18.8	18.7	5.2	0.6	-	8. Hotel and restaurants	
10. การเป็นสื่อกลางทางการเงิน	101.0	1.1	30.3	15.6	20.9	10.4	7.1	0.1	8.8	5.2	1.3	0.4	-	9. Transport, storage and communication	
11. กิจกรรมด้านอสังหาริมทรัพย์ การให้เช่า และกิจกรรมทางธุรกิจ	60.5	-	0.9	5.6	2.9	4.9	3.1	-	28.8	12.3	2.0	-	-	10. Financial intermediation	
12. การบริหารราชการ และการป้องกันประเทศ รวมทั้งการประกันสังคมภาคบังคับ	83.1	1.5	10.1	15.9	12.5	10.1	2.8	-	23.7	6.0	0.5	0.1	-	11. Real estate, renting and business activities	
13. การศึกษา	249.1	0.5	12.5	13.4	21.1	31.6	28.5	0.1	109.1	26.5	5.7	0.1	-	12. Public administration and defence, compulsory social security	
14. งานด้านสุขภาพและงานสังคมสงเคราะห์	217.6	0.4	9.3	6.8	10.9	11.2	1.4	0.2	74.2	7.9	95.2	0.2	-	13. Education	
15. กิจกรรมบริการชุมชน สังคม และการบริการส่วนบุคคลอื่นๆ	155.2	0.8	12.4	6.6	15.5	29.1	4.6	0.0	31.6	48.4	6.2	0.1	-	14. Health and social work	
16. ธุรกิจในครัวเรือนส่วนบุคคล	142.7	6.3	35.2	22.7	26.0	20.9	4.4	-	15.0	9.5	2.5	0.2	-	15. Other community, social and personal service activity	
17. องค์กรระหว่างประเทศและองค์กรต่างประเทศอื่นๆ และสมาชิก	40.7	3.6	14.6	12.8	4.1	3.3	1.0	-	-	0.2	-	1.0	0.1	16. Private households with employed persons	
18. ไม่ทราบ	-	-	-	-	-	-	-	-	-	-	-	-	-	17. Extra-territorial organizations and bodies	
	-	-	-	-	-	-	-	-	-	-	-	-	-	18. Unknown	

I/ รวมอาชีพาระยะสั้น I/ Including Short Course Vocational

ตารางที่ 5 จำนวนผู้จ้างงาน จำแนกตามระดับการศึกษาที่สำเร็จ อุตสาหกรรม และเพศ ภาคเหนือ
TABLE 5 EMPLOYED PERSONS BY LEVEL OF EDUCATIONAL ATTAINMENT, INDUSTRY AND SEX, NORTHERN REGION

อุตสาหกรรม Industry	รวม Total	ไม่มี การศึกษา None	ต่ำกว่า ระดับ Elementary	ประถมศึกษา Elementary	มัธยมศึกษา Lower Secondary	มัธยมศึกษาตอนปลาย Upper Secondary Level				อุดมศึกษา Higher Level			ไม่รู้ Others	ไม่ทราบ Unknown	อุตสาหกรรม INDUSTRY
						สามัญ General/ Academic	สายวิชาชีพ Vocational	สายวิชา- การศึกษา Teacher Training	สายวิชาการ Academic	สายวิชาชีพ Higher Technical Education	สายวิชา- การศึกษา Teacher Training				
												403.7			
	3,874.9	195.2	1,291.3	771.1	643.9	403.7	130.2	2.0	213.1	164.3	50.2	10.0	0.1	MALE	
1. เกษตรกรรม ปลูกสัตว์ และปศุสัตว์	1,966.6	146.4	840.4	434.7	292.4	165.3	36.4	1.3	10.0	33.1	3.7	3.1	-	1. Agriculture, hunting and forestry	
2. การประมง	18.6	0.3	13.8	2.8	1.3	0.3	-	-	0.1	0.2	-	-	-	2. Fishing	
3. การทำเหมืองแร่ และเหมืองหิน	8.4	0.4	1.4	5.0	0.3	0.7	-	-	0.3	0.2	0.1	-	-	3. Mining and quarrying	
4. การผลิต	297.8	10.1	87.4	50.8	61.7	42.5	14.7	-	11.2	15.8	1.8	1.9	-	4. Manufacturing	
5. การไฟฟ้า ก๊าซ และการประปา	14.9	-	1.4	0.7	1.6	1.0	2.4	-	4.4	3.4	-	-	-	5. Electricity, gas and water supply	
6. การก่อสร้าง	389.8	15.5	142.5	105.0	83.2	18.5	4.7	-	4.2	12.1	1.2	2.8	-	6. Construction	
7. การขายส่ง การขายปลีก การซ่อมแซมยานยนต์ รถจักรยานยนต์ ของใช้ส่วนบุคคล และของใช้ในบ้าน	514.1	12.1	102.3	97.1	104.7	82.5	22.6	0.2	41.0	48.3	2.6	0.7	0.1	7. Wholesale and retail trade, repair of motor vehicles motorcycles and personal and household goods	
8. โรงแรม และภัตตาคาร	135.6	5.8	34.9	21.0	29.0	24.0	8.6	0.2	5.5	4.8	1.4	0.4	-	8. Hotel and restaurants	
9. การขนส่ง สานักพิมพ์ ดินทำ และกรรมการคมนาคม	88.1	1.1	27.4	14.1	18.9	9.1	6.8	0.1	4.8	4.8	0.7	0.4	-	9. Transport, storage and communication	
10. การเงิน ดอกกลางการเงิน	28.1	-	0.4	3.1	1.4	0.7	2.3	-	14.4	5.3	0.6	-	-	10. Financial intermediation	
11. กิจกรรมด้านสุขภาพ การให้บริการให้คำปรึกษา และกิจกรรมทางธุรกิจ	51.5	1.3	4.2	10.5	9.1	8.0	2.1	-	12.3	3.7	0.3	0.1	-	11. Real estate, renting and business activities	
12. การบริหารราชการ และการป้องกันประเทศ รวมทั้งการประกันสังคมภาคบังคับ	171.7	0.2	10.8	12.1	17.9	27.9	24.6	0.1	60.0	14.1	3.8	0.1	-	12. Public administration and defence, compulsory social security	
13. การศึกษา	82.5	-	5.1	4.0	5.8	5.6	0.3	0.1	26.7	4.1	30.9	-	-	13. Education	
14. งานด้านสุขภาพ และงานสังคมสงเคราะห์	37.6	-	2.5	1.5	3.8	8.2	0.6	0.0	10.7	8.7	1.7	-	-	14. Health and social work	
15. กิจกรรมด้านบริการชุมชน สังคม และการบริการส่วนบุคคลอื่นๆ	66.3	1.9	16.0	8.4	11.8	9.3	3.6	-	7.6	5.9	1.6	0.2	-	15. Other community, social and personal service activity	
16. ผู้ตั้งในครัวเรือนส่วนบุคคล	3.4	0.2	0.8	0.4	1.0	0.2	0.6	-	-	-	-	0.3	-	16. Private households with employed persons	
17. องค์การระหว่างประเทศขององค์กรต่างประเทศอื่นๆ และสมาชิก	-	-	-	-	-	-	-	-	-	-	-	-	-	17. Extra-territorial organizations and bodies	
18. ไม่ทราบ	-	-	-	-	-	-	-	-	-	-	-	-	-	18. Unknown	
หญิง	3,256.4	239.6	1,227.7	604.4	349.1	274.1	70.1	3.7	261.3	132.6	88.9	4.1	0.9	FEMALE	
1. เกษตรกรรม ปลูกสัตว์ และการปศุสัตว์	1,489.2	169.1	738.3	331.2	137.6	83.1	12.3	-	9.0	5.6	1.7	0.5	0.8	1. Agriculture, hunting and forestry	
2. การประมง	9.3	1.1	6.7	1.3	0.1	0.1	-	-	-	-	-	-	-	2. Fishing	
3. การทำเหมืองแร่ และเหมืองหิน	2.4	-	0.6	0.6	0.1	-	0.1	-	0.5	0.6	-	-	-	3. Mining and quarrying	
4. การผลิต	371.7	23.3	135.4	74.3	59.5	32.2	10.2	1.3	17.7	13.6	2.9	1.3	-	4. Manufacturing	
5. การไฟฟ้า ก๊าซ และการประปา	3.4	-	0.8	0.2	0.6	-	0.2	-	1.6	0.0	-	-	-	5. Electricity, gas and water supply	
6. การก่อสร้าง	85.6	4.0	34.0	31.7	7.9	2.6	0.9	-	4.4	0.1	-	-	-	6. Construction	
7. การขายส่ง การขายปลีก การซ่อมแซมยานยนต์ รถจักรยานยนต์ ของใช้ส่วนบุคคล และของใช้ในบ้าน	512.4	22.8	163.4	69.0	62.6	71.6	24.4	1.5	60.0	29.3	6.7	1.2	-	7. Wholesale and retail trade, repair of motor vehicles motorcycles and personal and household goods	
8. โรงแรม และภัตตาคาร	261.7	9.8	90.5	50.8	36.6	31.8	10.1	0.9	13.3	14.0	3.8	0.2	-	8. Hotel and restaurants	
9. การขนส่ง สานักพิมพ์ ดินทำ และการคมนาคม	12.9	-	2.9	1.4	2.0	1.3	0.3	-	4.0	0.4	0.7	-	-	9. Transport, storage and communication	
10. การเงิน ดอกกลางการเงิน	32.3	-	0.5	2.5	1.5	4.2	0.8	-	14.5	7.0	1.4	-	-	10. Financial intermediation	
11. กิจกรรมด้านสุขภาพ การให้บริการให้คำปรึกษา และกิจกรรมทางธุรกิจ	31.5	0.2	6.0	5.4	3.3	2.1	0.7	-	11.4	2.3	0.2	-	-	11. Real estate, renting and business activities	
12. การบริหารราชการ และการป้องกันประเทศ รวมทั้งการประกันสังคมภาคบังคับ	77.5	0.3	1.7	1.3	3.1	3.8	4.0	-	49.1	12.4	1.9	-	-	12. Public administration and defence, compulsory social security	
13. การศึกษา	135.1	0.4	4.1	2.9	5.2	5.7	1.1	0.1	47.5	3.8	64.3	0.2	-	13. Education	
14. งานด้านสุขภาพ และงานสังคมสงเคราะห์	117.7	0.8	9.9	5.1	11.7	21.0	4.0	-	20.9	39.7	4.5	0.1	-	14. Health and social work	
15. กิจกรรมด้านบริการชุมชน สังคม และการบริการส่วนบุคคลอื่นๆ	76.4	4.4	19.2	14.3	14.2	11.7	0.7	-	7.5	3.6	0.9	-	-	15. Other community, social and personal service activity	
16. ผู้ตั้งในครัวเรือนส่วนบุคคล	37.3	3.4	13.8	12.4	3.1	3.1	0.5	-	-	0.2	-	0.7	0.1	16. Private households with employed persons	
17. องค์การระหว่างประเทศขององค์กรต่างประเทศอื่นๆ และสมาชิก	-	-	-	-	-	-	-	-	-	-	-	-	-	17. Extra-territorial organizations and bodies	
18. ไม่ทราบ	-	-	-	-	-	-	-	-	-	-	-	-	-	18. Unknown	

ตารางที่ 6 จำนวนผู้มีงานทำ จำแนกตามสถานภาพทำงาน อาชีพ และเพศ ภาคเหนือ

TABLE 6 EMPLOYED PERSONS BY WORK STATUS, OCCUPATION AND SEX , NORTHERN REGION

ไตรมาสที่ 4/2552 : Quarter 4/2009

หน่วยเป็นพัน : In Thousands

อาชีพ	สถานภาพการทำงาน Work Status							TOTAL	OCCUPATION
	รวม	นายจ้าง	ลูกจ้างรัฐบาล	ลูกจ้างเอกชน	ทำงานส่วนตัว	ช่วยธุรกิจครอบครัว	การรวมกลุ่ม		
	Total	Employer	Government Employee	Private Employee	Own Account Worker	Unpaid Family Worker	Cooperatives		
ยอดรวม	7,131.3	176.1	658.3	2,158.0	2,376.6	1,755.0	7.4	TOTAL	
1. ผู้มีคุณวุฒิกฎหมาย ข้าราชการระดับอาวุโส และผู้จัดการ	150.8	90.9	43.4	15.6	0.7	0.1	-	1. Legislators, senior officials and managers	
2. ผู้ประกอบวิชาชีพด้านต่างๆ	252.8	1.7	215.0	29.8	6.1	0.1	0.1	2. Professionals	
3. ผู้ประกอบวิชาชีพด้านเทคนิคสาขาต่างๆ และอาชีพที่เกี่ยวข้อง	184.8	3.6	81.7	79.2	18.0	2.0	0.4	3. Technicians and associate professionals	
4. เสมียน	221.1	0.4	109.8	95.4	4.3	11.1	0.1	4. Clerks	
5. พนักงานบริการและพนักงานในร้านค้า และตลาด	1,147.7	30.6	68.9	221.2	518.0	307.6	1.4	5. Service workers and shop and market sales workers	
6. ผู้ปฏิบัติงานที่มีฝีมือในด้านการเกษตร และการประมง	2,945.7	16.7	25.5	131.0	1,464.5	1,308.0	-	6. Skilled agricultural and fishery workers	
7. ผู้ปฏิบัติงานด้านความสามารถทางฝีมือ และธุรกิจการค้าที่เกี่ยวข้อง	866.7	25.4	20.6	528.4	214.6	72.5	5.2	7. Craft and related trades workers	
8. ผู้ปฏิบัติการโรงงานและเครื่องจักร และผู้ปฏิบัติงานด้านการประกอบ	312.8	6.5	31.5	187.3	68.3	18.9	0.2	8. Plant and machine operators and assemblers	
9. อาชีพขั้นพื้นฐานต่างๆ ในด้านเกษตร และการให้บริการ	1,049.0	0.3	61.9	870.2	81.9	34.6	-	9. Elementary occupations	
10. คนงานซึ่งมิได้จำแนกไว้ในหมวดอื่น	-	-	-	-	-	-	-	10. Workers not classifiable by occupation	

ตารางที่ 6 จำนวนผู้มีงานทำ จำแนกตามสถานภาพทำงาน อาชีพ และเพศ ภาคเหนือ
TABLE 6 EMPLOYED PERSONS BY WORK STATUS, OCCUPATION AND SEX, NORTHERN REGION

ไตรมาสที่ 4/2552 : Quarter 4/2009

หน่วยเป็นพัน : In Thousands

อาชีพ	สถานภาพการทำงาน Work Status						การรวมกลุ่ม Members of Producers' Cooperatives	OCCUPATION
	นายจ้าง Employer	ลูกจ้างรัฐบาล Government Employee	ลูกจ้างเอกชน Private Employee	ทำงานส่วนตัว Own Account Worker	ช่วยธุรกิจ ครอบครัว Unpaid Family Worker			
Total	Employer	Government Employee	Private Employee	Own Account Worker	Unpaid Family Worker	Members of Producers' Cooperatives		
ชาย	137.9	353.9	1,222.8	1,544.5	614.5	1.4	MALE	
1. ผู้บัญญัติกฎหมาย ข้าราชการระดับอาวุโสและผู้จัดการ	75.8	36.6	11.2	0.7	0.1	-	1. Legislators, senior officials and managers	
2. ผู้ประกอบวิชาชีพด้านต่างๆ	1.1	78.0	13.0	5.3	-	0.1	2. Professionals	
3. ผู้ประกอบวิชาชีพด้านเทคนิคสาขาต่างๆ และอาชีพที่เกี่ยวข้อง	2.5	56.3	30.4	8.9	0.6	-	3. Technicians and associate professionals	
4. เสมียน	0.1	37.8	41.6	2.4	1.9	-	4. Clerks	
5. พนักงานบริการและพนักงานในร้านค้าและตลาด	15.6	28.9	73.1	188.4	126.4	0.6	5. Service workers and shop and market sales workers	
6. ผู้ปฏิบัติงานที่มีฝีมือในด้านเกษตรกรรมและการประมง	12.9	24.3	72.3	1,130.3	437.4	-	6. Skilled agricultural and fishery workers	
7. ผู้ปฏิบัติงานด้านความสามารถทางฝีมือและธุรกิจการค้าที่เกี่ยวข้อง	23.5	19.4	404.5	113.4	24.8	0.7	7. Craft and related trades workers	
8. ผู้ปฏิบัติการ โรงงานและเครื่องจักรและผู้ปฏิบัติงานด้านการประกอบ	6.3	30.6	132.0	56.4	10.1	-	8. Plant and machine operators and assemblers	
9. อาชีพขั้นพื้นฐานต่างๆ ในด้านการขายและการให้บริการ	0.1	42.0	444.8	38.7	13.2	-	9. Elementary occupations	
10. คนงานซึ่งมิได้จำแนกไว้ในหมวดอื่น	-	-	-	-	-	-	10. Workers not classifiable by occupation	
หญิง	38.2	304.4	935.2	832.1	1,140.6	6.0	FEMALE	
1. ผู้บัญญัติกฎหมาย ข้าราชการระดับอาวุโสและผู้จัดการ	15.1	6.8	4.4	0.1	-	-	1. Legislators, senior officials and managers	
2. ผู้ประกอบวิชาชีพด้านต่างๆ	0.6	137.0	16.8	0.8	0.1	-	2. Professionals	
3. ผู้ประกอบวิชาชีพด้านเทคนิคสาขาต่างๆ และอาชีพที่เกี่ยวข้อง	1.1	25.4	48.8	9.1	1.4	0.4	3. Technicians and associate professionals	
4. เสมียน	0.3	72.0	53.8	2.0	9.3	0.1	4. Clerks	
5. พนักงานบริการและพนักงานในร้านค้าและตลาด	15.0	40.0	148.2	329.6	181.2	0.8	5. Service workers and shop and market sales workers	
6. ผู้ปฏิบัติงานที่มีฝีมือในด้านเกษตรกรรมและการประมง	3.9	1.1	58.7	334.2	870.5	-	6. Skilled agricultural and fishery workers	
7. ผู้ปฏิบัติงานด้านความสามารถทางฝีมือและธุรกิจการค้าที่เกี่ยวข้อง	1.8	1.3	123.9	101.2	47.7	4.5	7. Craft and related trades workers	
8. ผู้ปฏิบัติการ โรงงานและเครื่องจักรและผู้ปฏิบัติงานด้านการประกอบ	0.2	1.0	55.2	11.9	8.8	0.2	8. Plant and machine operators and assemblers	
9. อาชีพขั้นพื้นฐานต่างๆ ในด้านการขายและการให้บริการ	0.2	19.9	425.4	43.2	21.5	-	9. Elementary occupations	
10. คนงานซึ่งมิได้จำแนกไว้ในหมวดอื่น	-	-	-	-	-	-	10. Workers not classifiable by occupation	

ตารางที่ 8 จำนวนผู้มีงานทำ จำนวนชั่วโมงทำงานต่อสัปดาห์ การมีเวลาเหลือพอและต้องการทำงานเพิ่มขึ้น และเพศ ภาคเหนือ
TABLE 8 EMPLOYED PERSONS BY OCCUPATION, HOURS WORKED PER WEEK, AVAILABILITY FOR ADDITIONAL WORK AND SEX, NORTHERN REGION

หน่วยนับพัน : In Thousands

จำนวนชั่วโมงทำงาน เพศ และ การมีเวลาเหลือพอ และต้องการทำงานเพิ่มขึ้น	รวม ผู้บัญญัติกฎหมาย และผู้จัดการ Legislators & Managers	วิชาชีพ ด้านต่างๆ Professional	วิชาชีพ ด้านเทคนิค Technicians	เสมียน Clerks	อาชีพ Occupation			อาชีพ ผู้ปฏิบัติงาน โรงงานเครื่องจักร Plant & Machine operators	อาชีพ ฐานต่างๆ Elementary occupations	คนงานซึ่งมี ใช้แยกไว้ ในหมวดอื่น Not classifiable	HOURS WORKED, SEX AND AVAILABILITY FOR ADDITIONAL WORK	
					พนักงาน บริการ Service Workers	ด้านการเกษตร และประมง Agricultural & Fishery	ด้านความ สามารถทางฝีมือ Craft & related trades					
ยอดรวม	7,131.3	150.8	252.8	184.8	221.1	1,147.7	2,945.7	866.7	312.8	1,049.0	-	TOTAL
มี	138.3	2.9	2.7	2.4	2.3	7.3	50.3	10.7	7.0	52.9	-	Available
ไม่มี	6,993.0	147.9	250.2	182.4	218.9	1,140.4	2,895.5	856.0	305.7	996.2	-	Not available
มีงานประจำแต่ไม่ได้ทำงาน	46.3	1.9	2.4	3.3	2.1	8.1	15.6	2.4	4.5	6.0	-	With job not work
มี	5.3	0.2	-	-	-	2.0	0.1	0.4	0.4	2.2	-	Available
ไม่มี	41.0	1.7	2.4	3.3	2.1	6.1	15.5	2.0	4.1	3.8	-	Not available
1-9 ชั่วโมง	37.0	1.3	0.1	2.1	0.3	4.2	19.3	0.8	1.1	7.8	-	1-9 hours
มี	9.1	1.3	-	0.1	0.1	1.2	1.3	-	-	5.1	-	Available
ไม่มี	27.9	0.1	0.1	2.0	0.2	3.1	18.0	0.8	1.1	2.7	-	Not available
10-19 ชั่วโมง	193.9	1.3	2.9	3.8	1.5	13.4	123.3	11.6	4.2	31.9	-	10-19 hours
มี	22.4	-	0.1	1.0	-	1.0	10.6	0.7	0.4	8.6	-	Available
ไม่มี	171.6	1.3	2.8	2.8	1.5	12.4	112.7	10.9	3.8	23.3	-	Not available
20-29 ชั่วโมง	461.3	5.8	10.5	5.6	1.7	34.9	281.9	39.9	14.0	66.9	-	20-29 hours
มี	34.7	0.8	0.6	0.7	0.7	0.5	12.6	3.7	1.7	13.4	-	Available
ไม่มี	426.7	4.9	9.9	4.9	1.1	34.4	269.3	36.3	12.3	53.6	-	Not available
30-34 ชั่วโมง	320.2	3.7	8.9	1.5	1.3	25.2	160.6	37.6	11.4	70.2	-	30-34 hours
มี	25.1	-	-	0.1	-	0.5	11.8	4.6	1.5	6.7	-	Available
ไม่มี	295.1	3.7	8.9	1.4	1.3	24.7	148.8	33.0	9.9	63.5	-	Not available
35-39 ชั่วโมง	711.0	20.5	103.1	46.7	69.2	79.9	275.6	37.4	19.9	58.6	-	35-39 hours
มี	10.5	0.1	0.8	0.1	1.0	0.4	2.2	0.4	1.3	4.4	-	Available
ไม่มี	700.5	20.4	102.4	46.6	68.3	79.5	273.4	37.1	18.6	54.2	-	Not available
40-49 ชั่วโมง	2,434.7	51.9	97.1	77.6	96.8	330.9	919.2	347.3	115.8	398.0	-	40-49 hours
มี	19.2	0.4	0.1	0.3	0.5	1.3	4.8	0.9	-	10.9	-	Available
ไม่มี	2,415.5	51.6	97.0	77.3	96.3	329.6	914.4	346.4	115.8	387.1	-	Not available
50 ชั่วโมงขึ้นไป	2,927.0	64.4	27.7	44.3	48.2	651.1	1,150.2	389.7	141.9	409.6	-	50 hours and over
มี	12.1	0.2	1.1	-	-	0.4	6.9	0.1	1.8	1.6	-	Available
ไม่มี	2,914.8	64.2	26.6	44.3	48.2	650.7	1,143.3	389.5	140.1	408.0	-	Not available

ตารางที่ 8 จำนวนผู้จ้างทำ จำนวนผู้จ้างทำ จำนวนชั่วโมงทำงานต่อสัปดาห์ การมีอาหพลยและต้องการทำงานเพิ่ม และเพศ ภาคเหนือ
TABLE 8 EMPLOYED PERSONS BY OCCUPATION, HOURS WORKED PER WEEK, AVAILABILITY FOR ADDITIONAL WORK AND SEX, NORTHERN REGION

จำนวนชั่วโมงทำงาน เพศ และ การมีอาหพลย และต้องการทำงานเพิ่ม	รวม	ผู้บัญญัติกฎหมาย และผู้จัดการ		วิชาชีพ ด้านต่างๆ	วิชาชีพ ด้านเทคนิค	เสมียน	พนักงาน บริการ	อาชีพ Occupation	ด้านการเกษตร และประมง	ด้านความ สามารถทางฝีมือ	ผู้ปฏิบัติงาน โรงงานเครื่องจักร	อาชีพพื้น ฐานต่ำ	HOURS WORKED, SEX AND AVAILABILITY FOR ADDITIONAL WORK
		Legislators & Managers	Profes- sional										
ชาย	3,874.9	124.3	97.5	98.6	83.8	433.0	1,677.3	586.3	235.5	538.8	-	-	
มี	82.6	2.7	0.1	0.4	0.8	2.7	35.6	7.4	5.6	27.4	-	-	Available
ไม่มี	3,792.3	121.6	97.4	98.2	83.0	430.3	1,641.7	578.9	229.8	511.5	-	-	Not available
มีงบประมาณแต่ไม่ได้ทำงาน	26.5	1.4	0.4	1.9	1.4	2.0	10.9	2.1	3.9	2.5	-	-	With job not work
มี	0.7	-	-	-	-	-	-	0.2	0.4	0.1	-	-	Available
ไม่มี	25.8	1.4	0.4	1.9	1.4	2.0	10.9	1.8	3.5	2.5	-	-	Not available
1-9 ชั่วโมง	18.9	1.3	0.1	1.2	1.4	2.7	8.8	0.2	0.4	4.2	-	-	1-9 hours
มี	7.1	1.3	-	1.1	-	1.2	1.1	-	1.2	3.5	-	-	Available
ไม่มี	11.7	-	0.1	1.2	-	1.5	7.6	0.2	0.4	0.7	-	-	Not available
10-19 ชั่วโมง	95.4	0.9	1.4	2.2	0.2	3.5	63.8	6.0	3.9	13.6	-	-	10-19 hours
มี	10.7	-	0.1	-	-	0.1	5.4	0.7	0.4	4.0	-	-	Available
ไม่มี	84.7	0.9	1.3	2.2	0.2	3.4	58.4	5.3	3.5	9.6	-	-	Not available
20-29 ชั่วโมง	232.0	4.8	3.9	3.9	1.0	13.0	137.6	21.0	12.0	34.8	-	-	20-29 hours
มี	23.3	0.8	-	0.2	0.7	0.4	10.3	1.5	1.7	7.7	-	-	Available
ไม่มี	208.8	4.0	3.9	3.7	0.3	12.7	127.3	19.5	10.3	27.1	-	-	Not available
30-34 ชั่วโมง	168.8	3.1	2.7	1.3	0.3	6.5	83.0	24.2	9.3	38.4	-	-	30-34 hours
มี	19.6	-	-	-	-	0.5	9.1	4.2	1.4	4.4	-	-	Available
ไม่มี	149.2	3.1	2.7	1.3	0.3	6.0	73.9	20.1	7.9	34.0	-	-	Not available
35-39 ชั่วโมง	369.1	17.1	38.9	26.2	22.7	34.6	154.8	20.1	17.2	37.5	-	-	35-39 hours
มี	4.7	0.1	-	0.1	-	0.2	1.1	0.3	0.2	2.9	-	-	Available
ไม่มี	364.4	17.1	38.9	26.1	22.7	34.4	153.7	19.8	17.2	34.6	-	-	Not available
40-49 ชั่วโมง	1,321.8	43.5	38.1	33.2	40.2	129.0	517.6	239.0	80.4	200.7	-	-	40-49 hours
มี	9.5	0.4	-	0.1	-	0.1	4.0	0.4	-	4.5	-	-	Available
ไม่มี	1,312.3	43.1	38.1	33.2	40.1	128.9	513.7	238.6	80.4	196.2	-	-	Not available
50 ชั่วโมงขึ้นไป	1,642.6	52.2	11.9	28.7	18.1	241.7	700.8	273.7	108.3	207.1	-	-	50 hours and over
มี	7.1	0.2	-	-	-	0.2	4.6	0.1	1.7	0.3	-	-	Available
ไม่มี	1,635.5	52.0	11.9	28.7	18.1	241.4	696.2	273.7	106.6	206.9	-	-	Not available
หญิง	3,256.4	26.4	155.4	86.2	137.4	714.7	1,268.4	280.4	77.3	510.2	-	-	FEMALE
มี	55.7	0.2	2.6	2.0	1.5	4.6	14.7	3.4	1.4	25.5	-	-	Available
ไม่มี	3,200.7	26.3	152.8	84.3	135.9	710.1	1,253.7	277.0	75.9	484.7	-	-	Not available
มีงบประมาณแต่ไม่ได้ทำงาน	19.8	0.5	2.1	1.4	0.7	6.1	4.8	0.3	0.6	3.5	-	-	With job not work
มี	4.6	0.2	-	-	-	2.0	0.1	0.1	0.1	2.2	-	-	Available
ไม่มี	15.2	0.3	2.1	1.4	0.7	4.1	4.7	0.1	0.6	1.4	-	-	Not available
1-9 ชั่วโมง	18.1	0.1	-	0.9	0.3	1.5	10.5	0.6	0.7	3.6	-	-	1-9 hours
มี	1.9	-	-	0.1	-	-	0.2	-	-	1.6	-	-	Available
ไม่มี	16.2	0.1	-	0.8	0.2	1.5	10.4	0.6	0.7	2.0	-	-	Not available
10-19 ชั่วโมง	98.5	0.5	1.5	1.6	1.4	10.0	59.5	5.6	0.3	18.3	-	-	10-19 hours
มี	11.7	-	-	1.0	-	0.9	5.2	-	-	4.5	-	-	Available
ไม่มี	86.9	0.5	1.5	0.6	1.4	9.0	54.3	5.6	0.3	13.7	-	-	Not available
20-29 ชั่วโมง	229.3	0.9	6.6	1.7	0.8	21.9	144.3	18.9	2.1	32.1	-	-	20-29 hours
มี	11.4	-	0.6	0.5	-	0.2	2.3	2.1	-	5.7	-	-	Available
ไม่มี	217.9	0.9	6.0	1.2	0.8	21.8	142.0	16.8	2.1	26.4	-	-	Not available
30-34 ชั่วโมง	151.5	0.5	6.2	0.2	1.0	18.7	77.5	13.4	2.0	31.8	-	-	30-34 hours
มี	5.5	-	-	0.1	-	-	2.6	0.5	0.1	2.3	-	-	Available
ไม่มี	145.9	0.5	6.2	0.1	1.0	18.7	74.9	12.9	2.0	29.5	-	-	Not available
35-39 ชั่วโมง	341.9	3.4	64.2	20.5	46.5	45.3	120.8	17.4	2.6	21.1	-	-	35-39 hours
มี	5.8	-	0.8	-	1.0	0.2	1.1	0.1	1.2	1.5	-	-	Available
ไม่มี	336.1	3.4	63.5	20.5	45.6	45.1	119.7	17.3	1.4	19.7	-	-	Not available
40-49 ชั่วโมง	1,112.9	8.5	59.0	44.4	56.5	201.9	401.6	108.4	35.4	197.3	-	-	40-49 hours
มี	9.7	-	0.1	0.3	0.4	1.2	0.9	0.5	-	6.4	-	-	Available
ไม่มี	1,103.2	8.5	58.9	44.1	56.2	200.7	400.7	107.8	35.4	190.9	-	-	Not available
50 ชั่วโมงขึ้นไป	1,284.4	12.2	15.8	15.5	30.1	409.4	449.4	116.0	33.6	202.5	-	-	50 hours and over
มี	5.1	-	1.1	-	-	0.2	2.3	0.1	1.4	1.4	-	-	Available
ไม่มี	1,279.4	12.2	14.7	15.5	30.1	409.2	447.1	115.9	33.5	201.1	-	-	Not available

ไตรมาสที่ 4/2552 : Quarter 4/2009

หน่วยนับพัน : in Thousands

ตารางที่ 9 จำนวนผู้มีงานทำ จำนวนคนอุตสาหกรรมจำนวนชั่วโมงทำงานต่อสัปดาห์ การมีเวลาเหลือเพื่อต้องการทำงานเพิ่มขึ้น และเพศ ภาคเหนือ

TABLE 9 EMPLOYED PERSONS BY INDUSTRY, HOURS WORKED PER WEEK, AVAILABILITY FOR ADDITIONAL WORK AND SEX, NORTHERN REGION

ไตรมาสที่ 4/2552 : Quarter 4/2009

หน่วยเป็นพัน : In Thousands

จำนวนชั่วโมงทำงาน เพศ และ การมีเวลาเหลือเพื่อ และต้องการทำงานเพิ่มขึ้น	อุตสาหกรรม Industry											รวม	HOURS WORKED, SEX AND AVAILABILITY FOR ADDITIONAL WORK			
	เกษตรกรรม Agriculture	การประมง Fishing	เหมืองแร่ เหมืองหิน & Quarrying	การผลิต Manufacturing	ไฟฟ้า ก๊าซ และประปา Electricity, Gas & Water supply	การก่อสร้าง Construction	การขายส่ง การขายปลีก Wholesale & Retail trade	โรงแรม และภัตตาคาร Hotels & Restaurants	การขนส่ง Transport & Communi- cation	TOTAL	Available			Not available	With job not work	Available
ยอดรวม	7,131.3	3,455.8	27.9	10.8	669.6	18.3	475.4	1,026.6	397.2	101.0	101.0	397.2	101.0	101.0	101.0	101.0
มี	138.3	88.7	1.0	-	7.4	0.1	9.8	6.9	2.3	2.6	2.6	2.3	2.6	2.6	2.6	2.6
ไม่มี	6,993.0	3,367.1	26.9	10.8	662.2	18.2	465.6	1,019.7	394.9	98.4	98.4	394.9	98.4	98.4	98.4	98.4
มีงานประจำแต่ไม่ได้ทำงาน	46.3	21.0	-	-	2.0	-	2.8	3.0	3.0	2.8	2.8	3.0	2.8	2.8	2.8	2.8
มี	5.3	2.7	-	-	0.3	-	0.2	-	0.1	-	-	0.1	-	-	-	-
ไม่มี	41.0	18.3	-	-	1.7	-	2.6	3.0	2.9	2.8	2.8	2.9	2.8	2.8	2.8	2.8
1-9 ชั่วโมง	37.0	23.8	0.6	-	1.4	0.0	0.8	2.7	1.0	0.4	0.4	1.0	0.4	0.4	0.4	0.4
มี	9.1	4.7	-	-	-	-	0.7	1.2	-	-	-	-	-	-	-	-
ไม่มี	27.9	19.1	0.6	-	1.4	0.0	0.1	1.6	1.0	0.4	0.4	1.0	0.4	0.4	0.4	0.4
10-19 ชั่วโมง	193.9	142.3	1.3	-	12.5	-	3.7	13.2	10.8	0.9	0.9	10.8	0.9	0.9	0.9	0.9
มี	22.4	17.6	0.3	-	0.3	-	0.8	0.6	0.9	0.1	0.1	0.9	0.1	0.1	0.1	0.1
ไม่มี	171.6	124.6	1.0	-	12.2	-	2.9	12.6	9.9	0.8	0.8	9.9	0.8	0.8	0.8	0.8
20-29 ชั่วโมง	461.3	315.0	5.7	-	35.4	0.2	14.1	35.2	17.8	9.0	9.0	17.8	9.0	9.0	9.0	9.0
มี	34.7	20.7	0.7	-	2.6	-	1.9	1.2	0.5	1.2	1.2	0.5	1.2	1.2	1.2	1.2
ไม่มี	426.7	294.2	5.0	-	32.8	0.2	12.2	34.0	17.3	7.8	7.8	17.3	7.8	7.8	7.8	7.8
30-34 ชั่วโมง	320.2	214.4	2.1	-	25.4	-	21.9	18.9	13.1	4.1	4.1	13.1	4.1	4.1	4.1	4.1
มี	25.1	18.1	-	-	1.1	-	3.6	1.5	-	0.1	0.1	-	0.1	0.1	0.1	0.1
ไม่มี	295.1	196.2	2.1	-	24.3	-	18.3	17.4	13.1	4.0	4.0	13.1	4.0	4.0	4.0	4.0
35-39 ชั่วโมง	711.0	289.4	1.8	-	30.8	5.5	10.6	48.1	24.8	7.1	7.1	24.8	7.1	7.1	7.1	7.1
มี	10.5	4.6	-	-	1.8	-	-	1.3	0.4	-	-	0.4	-	-	-	-
ไม่มี	700.5	284.8	1.8	-	29.0	5.5	10.6	46.7	24.5	7.1	7.1	24.5	7.1	7.1	7.1	7.1
40-49 ชั่วโมง	2,434.7	1,091.2	11.8	4.6	280.1	10.4	182.4	334.1	118.0	31.0	31.0	118.0	31.0	31.0	31.0	31.0
มี	19.2	12.2	-	-	0.9	0.1	1.9	0.7	0.3	-	-	0.3	-	-	-	-
ไม่มี	2,415.5	1,079.1	11.8	4.6	279.2	10.3	180.5	333.4	117.7	31.0	31.0	117.7	31.0	31.0	31.0	31.0
50 ชั่วโมงขึ้นไป	2,927.0	1,358.8	4.7	6.2	282.1	2.2	239.3	571.4	208.7	45.8	45.8	208.7	45.8	45.8	45.8	45.8
มี	12.1	8.1	-	-	0.4	-	0.9	0.4	0.1	1.2	1.2	0.1	1.2	1.2	1.2	1.2
ไม่มี	2,914.8	1,350.7	4.7	6.2	281.7	2.2	238.5	571.0	208.6	44.6	44.6	208.6	44.6	44.6	44.6	44.6

ตารางที่ 9 จำนวนผู้มีงานทำ จำนวนตามอุตสาหกรรม จำนวนชั่วโมงทำงานต่อสัปดาห์ การมีเวลาเหลือพอและต้องการทำงานเพิ่มขึ้น และเพศ ภาคเหนือ (ต่อ)

TABLE 9 EMPLOYED PERSONS BY INDUSTRY, HOURS WORKED PER WEEK, AVAILABILITY FOR ADDITIONAL WORK AND SEX , NORTHERN REGION (Contd)

ไตรมาสที่ 4/2552 : Quarter 4/2009

หน่วยเป็นพัน : In Thousands

จำนวนชั่วโมงทำงาน เพศ และ การมีเวลาเหลือพอ และต้องการทำงานเพิ่มขึ้น	อุตสาหกรรม (ต่อ) Industry (Contd.)										HOURS WORKED, SEX AND AVAILABILITY FOR ADDITIONAL WORK	
	สื่อกลาง ทางการเงิน Financial intermediation	อสังหาริมทรัพย์ และการให้เช่า Real estate & Renting	บริหารราชการ และป้องกันประเทศ Public adminis- tration & Defence	การศึกษา Education	สุขภาพและ สังคมสงเคราะห์ Health & Social work	บริการ ชุมชน สังคม Other community & Social	ลูกจ้างในครัว- เรือนส่วนบุคคล Private households with employed persons	องค์กร ระหว่างประเทศ Extra-territorial organizations	ไม่ทราบ	Unknown		TOTAL
ยอดรวม	60.5	83.1	249.1	217.6	155.2	142.7	40.7	-	-	-	-	-
มี	0.3	2.6	5.7	2.0	2.5	3.6	3.0	-	-	-	-	Available
ไม่มี	60.2	80.5	243.4	215.7	152.7	139.2	37.7	-	-	-	-	Not available
มีงานประจำแต่ไม่ได้ทำงาน	0.9	1.5	1.8	2.8	1.4	2.2	1.3	-	-	-	-	With job not work
มี	-	-	0.1	-	0.9	-	1.0	-	-	-	-	Available
ไม่มี	0.9	1.5	1.7	2.8	0.5	2.2	0.3	-	-	-	-	Not available
1-9 ชั่วโมง	-	1.7	1.4	0.5	1.0	1.7	-	-	-	-	-	1-9 hours
มี	-	0.8	1.4	-	0.1	0.2	-	-	-	-	-	Available
ไม่มี	-	0.9	0.1	0.5	0.8	1.5	-	-	-	-	-	Not available
10-19 ชั่วโมง	0.0	1.5	1.2	2.9	0.4	2.9	0.4	-	-	-	-	10-19 hours
มี	-	0.9	-	-	0.2	0.5	0.1	-	-	-	-	Available
ไม่มี	0.0	0.6	1.2	2.9	0.2	2.5	0.3	-	-	-	-	Not available
20-29 ชั่วโมง	0.5	1.1	5.2	10.4	1.4	6.2	4.3	-	-	-	-	20-29 hours
มี	-	0.1	1.5	0.6	0.4	2.2	1.2	-	-	-	-	Available
ไม่มี	0.5	1.1	3.7	9.8	1.0	4.0	3.1	-	-	-	-	Not available
30-34 ชั่วโมง	0.3	0.9	2.6	8.9	2.5	4.5	0.8	-	-	-	-	30-34 hours
มี	-	0.1	-	-	0.1	0.0	0.6	-	-	-	-	Available
ไม่มี	0.3	0.9	2.6	8.9	2.5	4.5	0.1	-	-	-	-	Not available
35-39 ชั่วโมง	14.2	8.4	124.4	89.3	44.2	10.9	1.6	-	-	-	-	35-39 hours
มี	-	-	1.8	0.2	0.1	0.3	-	-	-	-	-	Available
ไม่มี	14.2	8.4	122.6	89.1	44.1	10.6	1.6	-	-	-	-	Not available
40-49 ชั่วโมง	35.5	33.2	82.9	79.9	69.6	56.7	13.3	-	-	-	-	40-49 hours
มี	0.3	0.7	1.0	0.1	0.6	0.4	0.1	-	-	-	-	Available
ไม่มี	35.2	32.5	81.9	79.8	69.0	56.3	13.3	-	-	-	-	Not available
50 ชั่วโมงขึ้นไป	9.1	34.8	29.7	23.0	34.7	57.6	19.0	-	-	-	-	50 hours and over
มี	-	-	-	1.1	-	-	-	-	-	-	-	Available
ไม่มี	9.1	34.8	29.7	21.9	34.7	57.6	19.0	-	-	-	-	Not available

ตารางที่ 9 จำนวนผู้จ้างงาน จำนวนคนอุตสาหกรรม จำนวนชั่วโมงทำงานต่อสัปดาห์ การมีเวลาถือพ้อและต้องการทำงานเพิ่มขึ้น และเพศ ภาคเหนือ
 TABLE 9 EMPLOYED PERSONS BY INDUSTRY, HOURS WORKED PER WEEK, AVAILABILITY FOR ADDITIONAL WORK AND SEX, NORTHERN REGION

จำนวนผู้จ้างงาน เพศและ การมีเวลาถือพ้อ และต้องการทำงานเพิ่มขึ้น	อุตสาหกรรม Industry										รวม Total	HOURS WORKED, SEX AND AVAILABILITY FOR ADDITIONAL WORK
	เกษตรกรรม Agriculture	การประมง Fishing	เหมืองแร่ เหมืองหิน & Quarrying	การผลิต Manufacturing	ไฟฟ้า ก๊าซ และประปา Electricity, Gas & Water supply	การก่อสร้าง Construction	การขายปลีก Wholesale & Retail trade	โรงแรม และภัตตาคาร Hotels & Restaurants	การขนส่ง Transport & Communi- cation	การขนส่ง Transport & Communi- cation		
ชาย	3,874.9	1,966.6	18.6	297.8	14.9	389.8	514.1	135.6	88.1	MALE		
มี	82.6	53.8	1.0	2.0	0.1	8.5	5.3	0.8	2.4	Available	Available	
ไม่มี	3,792.3	1,912.9	17.6	295.9	14.8	381.3	508.9	134.8	85.7	Not available	Not available	
มีงานประจำแต่ไม่ได้ทำงาน	26.5	13.8	-	1.1	-	2.1	1.3	1.5	2.4	With job not work	With job not work	
มี	0.7	0.4	-	0.0	-	0.2	-	-	-	Available	Available	
ไม่มี	25.8	13.4	-	1.0	-	1.9	1.3	1.5	2.4	Not available	Not available	
1-9 ชั่วโมง	18.9	10.2	0.6	0.1	-	0.8	2.4	0.7	0.4	1-9 hours	1-9 hours	
มี	7.1	2.9	-	0.7	-	1.2	-	-	-	Available	Available	
ไม่มี	11.7	7.3	0.6	0.1	-	0.1	1.2	0.7	0.4	Not available	Not available	
10-19 ชั่วโมง	95.4	73.3	0.9	5.1	-	3.6	5.4	3.1	0.6	10-19 hours	10-19 hours	
มี	10.7	9.0	0.3	0.3	-	0.7	-	0.1	0.1	Available	Available	
ไม่มี	84.7	64.3	0.6	4.8	-	2.8	5.4	3.0	0.5	Not available	Not available	
20-29 ชั่วโมง	232.0	154.2	4.1	15.5	0.2	12.5	17.6	6.0	7.7	20-29 hours	20-29 hours	
มี	23.3	14.4	0.7	0.3	-	1.9	1.0	0.4	1.0	Available	Available	
ไม่มี	208.8	139.8	3.4	15.3	0.2	10.7	16.6	5.6	6.7	Not available	Not available	
30-34 ชั่วโมง	168.8	117.0	0.6	9.6	-	20.1	6.2	4.4	3.0	30-34 hours	30-34 hours	
มี	19.6	13.4	-	0.6	-	3.6	1.5	-	-	Available	Available	
ไม่มี	149.2	103.6	0.6	9.0	-	16.5	4.7	4.4	3.0	Not available	Not available	
35-39 ชั่วโมง	369.1	162.8	1.3	11.5	4.8	9.2	26.7	8.8	6.1	35-39 hours	35-39 hours	
มี	4.7	2.7	-	0.2	-	-	1.3	0.2	-	Available	Available	
ไม่มี	364.4	160.2	1.3	11.2	4.8	9.2	25.4	8.6	6.1	Not available	Not available	
40-49 ชั่วโมง	1,321.8	612.6	8.6	127.2	7.7	146.5	183.9	39.6	24.9	40-49 hours	40-49 hours	
มี	9.5	5.7	-	0.3	0.1	1.4	0.1	0.1	-	Available	Available	
ไม่มี	1,312.3	606.9	8.6	126.9	7.6	145.1	183.9	39.5	24.9	Not available	Not available	
50 ชั่วโมงขึ้นไป	1,642.6	822.8	2.6	127.9	2.2	195.0	270.6	71.6	43.1	50 hours and over	50 hours and over	
มี	7.1	5.3	-	0.2	-	0.1	0.2	0.1	1.2	Available	Available	
ไม่มี	1,635.5	817.5	2.6	127.7	2.2	195.0	270.4	71.5	41.9	Not available	Not available	
หญิง	3,256.4	1,489.2	9.3	371.7	3.4	85.6	512.4	261.7	12.9	FEMALE		
มี	55.7	34.9	-	5.4	-	1.4	1.6	1.5	0.2	Available	Available	
ไม่มี	3,200.7	1,454.2	9.3	366.3	3.4	84.3	510.8	260.2	12.7	Not available	Not available	
มีงานประจำแต่ไม่ได้ทำงาน	19.8	7.2	-	1.0	-	0.7	1.7	1.5	0.4	With job not work	With job not work	
มี	4.6	2.3	-	0.3	-	-	-	0.1	-	Available	Available	
ไม่มี	15.2	4.9	-	0.7	-	0.7	1.7	1.4	0.4	Not available	Not available	
1-9 ชั่วโมง	18.1	13.6	-	1.3	0.0	-	0.4	0.3	-	1-9 hours	1-9 hours	
มี	1.9	1.8	-	-	-	-	-	-	-	Available	Available	
ไม่มี	16.2	11.8	-	1.3	0.0	-	0.4	0.3	-	Not available	Not available	
10-19 ชั่วโมง	98.5	69.0	0.5	7.4	-	0.1	7.7	7.7	0.3	10-19 hours	10-19 hours	
มี	11.7	8.7	-	-	-	0.1	0.6	0.8	-	Available	Available	
ไม่มี	86.9	60.4	0.5	7.4	-	0.1	7.2	6.9	0.3	Not available	Not available	
20-29 ชั่วโมง	229.3	160.7	1.6	19.8	-	1.5	17.7	11.8	1.3	20-29 hours	20-29 hours	
มี	11.4	6.3	-	2.3	-	-	0.2	0.1	-	Available	Available	
ไม่มี	217.9	154.4	1.6	17.5	-	1.5	17.5	11.7	1.1	Not available	Not available	
30-34 ชั่วโมง	151.5	97.4	1.5	15.8	-	1.8	12.7	8.7	1.1	30-34 hours	30-34 hours	
มี	5.5	4.7	-	0.5	-	-	-	-	0.1	Available	Available	
ไม่มี	145.9	92.7	1.5	15.4	-	1.8	12.7	8.7	1.0	Not available	Not available	
35-39 ชั่วโมง	341.9	126.6	0.6	19.4	0.6	1.4	21.4	16.1	1.1	35-39 hours	35-39 hours	
มี	5.8	1.9	-	1.6	-	-	0.0	0.2	-	Available	Available	
ไม่มี	336.1	124.7	0.6	17.7	0.6	1.4	21.4	15.9	1.1	Not available	Not available	
40-49 ชั่วโมง	1,112.9	478.7	3.1	152.9	2.7	35.9	150.2	78.4	6.1	40-49 hours	40-49 hours	
มี	9.7	6.5	-	0.6	-	0.5	0.7	0.3	-	Available	Available	
ไม่มี	1,103.2	472.2	3.1	152.3	2.7	35.4	149.5	78.2	6.1	Not available	Not available	
50 ชั่วโมงขึ้นไป	1,284.4	536.0	2.1	154.2	-	44.3	300.8	137.2	2.7	50 hours and over	50 hours and over	
มี	5.1	2.8	-	0.1	-	0.8	0.2	0.0	-	Available	Available	
ไม่มี	1,279.4	533.2	2.1	154.0	-	43.5	300.6	137.2	2.7	Not available	Not available	

ตารางที่ 9 จำนวนผู้จ้างทำ จำนวนคนอุตสาหกรรม จำนวนชั่วโมงทำงานต่อสัปดาห์ การมีเวลาเหลือและต้องการทำงานเพิ่มขึ้นและเพศ ภาคเหนือ (ต่อ)
 TABLE 9 EMPLOYED PERSONS BY INDUSTRY, HOURS WORKED PER WEEK, AVAILABILITY FOR ADDITIONAL WORK AND SEX, NORTHERN REGION (Contd.)

หน่วยเป็นพัน : In Thousands

จำนวนผู้จ้างทำ เพศและ การมีเวลาเหลือ และต้องการทำงานเพิ่มขึ้น	อุตสาหกรรม (ต่อ) Industry (Contd.)										HOURS WORKED, SEX AND AVAILABILITY FOR ADDITIONAL WORK
	สื่อกลาง ทางการเงิน Intermediation	อสังหาริมทรัพย์ และเช่า Real estate & Renting	บริหารราชการ และป้องกันประเทศ Public adminis- tration & Defence	การศึกษา Education	ด้านสุขภาพและ สังคมสงเคราะห์ Health & Social work	ชุมชน Other community	ธุรกิจ & Social	ผู้จ้างในครัว- เรือนส่วนบุคคล Private households	องค์กร ระหว่างประเทศ Extrateritorial organizations	ไม่ทราบ Unknown	
ชาย	28.1	51.5	171.7	82.5	37.6	66.3	3.4	-	-	-	MALE
มี	0.1	1.1	4.0	-	0.1	2.5	1.0	-	-	-	Available
ไม่มี	28.0	50.4	167.7	82.5	37.4	63.8	2.3	-	-	-	Not available
มีงานประจำแต่ไม่ได้ทำงาน	0.1	1.4	1.8	0.3	-	0.8	-	-	-	-	With job not work
มี	-	-	0.1	-	-	-	-	-	-	-	Available
ไม่มี	0.1	1.4	1.7	0.3	-	0.8	-	-	-	-	Not available
1-9 ชั่วโมง	-	1.7	1.3	0.1	0.1	0.6	-	-	-	-	1-9 hours
มี	-	0.8	1.3	-	0.1	0.2	-	-	-	-	Available
ไม่มี	-	0.9	-	0.1	-	0.4	-	-	-	-	Not available
10-19 ชั่วโมง	-	0.5	-	1.3	-	1.8	-	-	-	-	10-19 hours
มี	-	0.5	-	1.3	-	0.1	-	-	-	-	Available
ไม่มี	-	0.8	-	3.8	-	1.6	-	-	-	-	Not available
20-29 ชั่วโมง	-	0.8	4.5	3.8	0.5	4.1	0.6	-	-	-	20-29 hours
มี	-	-	1.5	-	-	1.6	0.6	-	-	-	Available
ไม่มี	-	0.8	3.0	3.8	0.5	2.5	-	-	-	-	Not available
30-34 ชั่วโมง	0.3	0.2	1.9	2.8	-	2.4	0.5	-	-	-	30-34 hours
มี	-	0.1	-	-	-	0.0	0.5	-	-	-	Available
ไม่มี	0.3	0.1	1.9	2.8	-	2.4	-	-	-	-	Not available
35-39 ชั่วโมง	7.7	6.1	76.0	30.9	9.3	7.7	0.5	-	-	-	35-39 hours
มี	-	0.2	0.2	-	-	0.2	-	-	-	-	Available
ไม่มี	7.7	6.1	75.8	30.9	9.3	7.5	0.5	-	-	-	Not available
40-49 ชั่วโมง	15.2	17.8	62.2	32.7	15.4	24.0	0.1	-	-	-	40-49 hours
มี	0.1	0.3	1.0	-	0.1	0.4	-	-	-	-	Available
ไม่มี	15.1	17.6	61.2	32.7	15.3	23.6	0.1	-	-	-	Not available
50 ชั่วโมงขึ้นไป	4.9	23.1	24.0	10.7	12.3	25.0	1.7	-	-	-	50 hours and over
มี	-	-	-	-	-	-	-	-	-	-	Available
ไม่มี	4.9	23.1	24.0	10.7	12.3	25.0	1.7	-	-	-	Not available
หญิง	32.3	31.5	77.5	135.1	117.7	76.4	37.3	-	-	-	FEMALE
มี	0.1	1.4	1.7	2.0	2.4	1.1	2.0	-	-	-	Available
ไม่มี	32.2	30.1	75.7	133.1	115.3	75.4	35.3	-	-	-	Not available
มีงานประจำแต่ไม่ได้ทำงาน	0.8	0.1	-	2.5	1.4	1.4	1.3	-	-	-	With job not work
มี	-	-	-	-	0.9	-	1.0	-	-	-	Available
ไม่มี	0.8	0.1	-	2.5	0.5	1.4	0.3	-	-	-	Not available
1-9 ชั่วโมง	-	-	0.2	0.3	0.9	1.1	-	-	-	-	1-9 hours
มี	-	-	0.1	-	0.1	-	-	-	-	-	Available
ไม่มี	-	-	0.1	-	0.8	1.1	-	-	-	-	Not available
10-19 ชั่วโมง	0.0	1.0	1.2	1.6	0.4	1.2	0.4	-	-	-	10-19 hours
มี	-	0.9	-	-	0.2	0.3	0.1	-	-	-	Available
ไม่มี	0.0	0.1	1.2	1.6	0.2	0.8	0.3	-	-	-	Not available
20-29 ชั่วโมง	0.5	0.3	0.7	6.7	0.9	2.1	3.7	-	-	-	20-29 hours
มี	-	0.1	-	0.6	0.4	0.7	0.6	-	-	-	Available
ไม่มี	0.5	0.2	0.7	6.1	0.4	1.5	3.1	-	-	-	Not available
30-34 ชั่วโมง	-	0.7	0.7	6.2	2.5	2.2	0.2	-	-	-	30-34 hours
มี	-	-	-	-	0.1	-	-	-	-	-	Available
ไม่มี	-	0.7	0.7	6.2	2.5	2.2	0.1	-	-	-	Not available
35-39 ชั่วโมง	6.5	2.3	48.5	58.4	35.0	3.2	1.1	-	-	-	35-39 hours
มี	-	1.6	1.6	0.2	0.1	0.1	-	-	-	-	Available
ไม่มี	6.5	2.3	46.8	58.2	34.8	3.1	1.1	-	-	-	Not available
40-49 ชั่วโมง	20.3	15.4	20.7	47.2	54.2	32.7	13.2	-	-	-	40-49 hours
มี	0.1	0.5	-	0.1	0.6	-	0.1	-	-	-	Available
ไม่มี	20.2	14.9	20.7	47.1	53.7	32.7	13.2	-	-	-	Not available
50 ชั่วโมงขึ้นไป	4.2	11.7	5.6	12.3	22.4	32.6	17.2	-	-	-	50 hours and over
มี	-	-	-	1.1	-	-	-	-	-	-	Available
ไม่มี	4.2	11.7	5.6	11.1	22.4	32.6	17.2	-	-	-	Not available

ตารางที่ 10 จำนวนผู้มีงานทำ จำนวนตามสถานภาพการทำงาน จำนวนชั่วโมงทำงานต่อสัปดาห์ การมีเวลาเหลือพอและต้องการทำงานเพิ่มขึ้น และเพศ ภาคเหนือ

TABLE 10 EMPLOYED PERSONS BY WORK STATUS, HOURS WORKED PER WEEK, AVAILABILITY FOR ADDITIONAL WORK AND SEX , NORTHERN REGION

ไตรมาสที่ 4/2552 : Quarter 4/2009

หน่วยเป็นพัน : In Thousands

จำนวนชั่วโมงทำงาน เพศ และ การมีเวลาเหลือพอ และต้องการทำงานเพิ่มขึ้น	สถานภาพการทำงาน Work Status										รวม	HOURS WORKED, SEX AND AVAILABILITY FOR ADDITIONAL WORK	
	นายจ้าง Employer	ลูกจ้างรัฐบาล Government Employee	ลูกจ้างเอกชน Private Employee	ทำงานส่วนตัว		ช่วยธุรกิจ ครอบครัว Unpaid Family Worker	การรวมกลุ่ม Producers' Cooperatives	TOTAL	Available	Not available			With job not work
				Own Account Worker	Worker								
ยอดรวม	176.1	658.3	2,158.0	2,376.6	1,755.0	7.4	1,755.0	7.4	Available	Not available	With job not work		
มี	0.9	9.7	69.4	39.0	19.2	0.1	19.2	0.1	Available	Not available	With job not work		
ไม่มี	175.2	648.6	2,088.6	2,337.5	1,735.9	7.3	1,735.9	7.3	Available	Not available	With job not work		
มีงานประจำแต่ไม่ได้ทำงาน	2.5	6.1	14.2	23.1	-	0.3	-	0.3	Available	Not available	With job not work		
มี	0.2	1.0	3.7	0.5	-	-	-	-	Available	Not available	With job not work		
ไม่มี	2.4	5.2	10.5	22.6	-	0.3	-	0.3	Available	Not available	With job not work		
1-9 ชั่วโมง	0.5	1.9	11.9	10.2	12.5	-	12.5	-	1-9 hours	Not available	With job not work		
มี	-	1.4	5.4	0.5	1.9	-	1.9	-	Available	Not available	With job not work		
ไม่มี	0.5	0.5	6.5	9.7	10.6	-	10.6	-	Available	Not available	With job not work		
10-19 ชั่วโมง	3.5	3.0	39.8	86.2	61.5	-	61.5	-	10-19 hours	Not available	With job not work		
มี	-	-	10.3	9.2	2.9	-	2.9	-	Available	Not available	With job not work		
ไม่มี	3.5	3.0	29.6	77.0	58.5	-	58.5	-	Available	Not available	With job not work		
20-29 ชั่วโมง	4.9	16.6	94.6	200.4	144.5	0.2	144.5	0.2	20-29 hours	Not available	With job not work		
มี	0.1	2.1	18.3	11.8	2.3	-	2.3	-	Available	Not available	With job not work		
ไม่มี	4.8	14.6	76.3	188.6	142.2	0.2	142.2	0.2	Available	Not available	With job not work		
30-34 ชั่วโมง	4.8	11.9	99.4	109.0	94.9	0.1	94.9	0.1	30-34 hours	Not available	With job not work		
มี	0.1	-	12.6	9.9	2.6	-	2.6	-	Available	Not available	With job not work		
ไม่มี	4.7	11.9	86.8	99.1	92.4	0.1	92.4	0.1	Available	Not available	With job not work		
35-39 ชั่วโมง	3.7	285.2	75.5	198.8	147.6	0.2	147.6	0.2	35-39 hours	Not available	With job not work		
มี	-	2.4	4.3	2.9	0.9	-	0.9	-	Available	Not available	With job not work		
ไม่มี	3.7	282.8	71.2	195.9	146.7	0.2	146.7	0.2	Available	Not available	With job not work		
40-49 ชั่วโมง	60.8	249.1	909.7	631.2	580.9	2.9	580.9	2.9	40-49 hours	Not available	With job not work		
มี	0.3	1.7	11.5	1.8	3.8	0.1	3.8	0.1	Available	Not available	With job not work		
ไม่มี	60.5	247.4	898.2	629.4	577.1	2.8	577.1	2.8	Available	Not available	With job not work		
50 ชั่วโมงขึ้นไป	95.4	84.3	912.7	1,117.8	713.1	3.5	713.1	3.5	50 hours and over	Not available	With job not work		
มี	0.3	1.1	3.3	2.6	4.8	-	4.8	-	Available	Not available	With job not work		
ไม่มี	95.1	83.2	909.5	1,115.2	708.3	3.5	708.3	3.5	Available	Not available	With job not work		

ตารางที่ 10 จำนวนผู้จ้างงานที่ คำนวณตามสถานภาพการทำงาน จำนวนชั่วโมงทำงานต่อสัปดาห์ ความพร้อมและต้องการทำงานเพิ่มขึ้น และเพศ ภาคเหนือ
TABLE 10 EMPLOYED PERSONS BY WORK STATUS, HOURS WORKED PER WEEK, AVAILABILITY FOR ADDITIONAL WORK AND SEX, NORTHERN REGION

จำนวนผู้จ้างงาน เพศ และ การมีเวลาเหลือ และต้องการทำงานเพิ่มขึ้น	สถานภาพการทำงาน Work Status						รวม Total	ความพร้อม Sex and Availability for Additional Work
	นายจ้าง Employer	ลูกจ้างรัฐบาล Government Employee	ลูกจ้างเอกชน Private Employee	ทำงานส่วนตัว Own Account Worker	ครอบครัว Unpaid Family Worker	เกษตรกร Members of Producers' Cooperatives		
ชาย	1,379	353.9	1,222.8	1,544.5	614.5	1.4	MALE	
ไม่มี	82.6	4.5	38.5	29.1	9.8	-	Available	
มีงานประจำแต่ไม่ได้ทำงาน	3,792.3	349.4	1,184.4	1,515.4	604.6	1.4	Not available With job not work	
ไม่มี	26.5	2.8	7.0	15.1	-	-	Available	
1-9 ชั่วโมง	0.7	0.1	0.4	0.2	-	-	Not available 1-9 hours	
ไม่มี	25.8	2.7	6.6	14.9	-	-	Available	
10-19 ชั่วโมง	18.9	1.4	6.7	4.5	5.8	-	Not available 10-19 hours	
ไม่มี	7.1	1.3	3.5	0.5	1.9	-	Available	
20-29 ชั่วโมง	11.7	0.1	3.2	4.1	3.9	-	Not available 20-29 hours	
ไม่มี	95.4	0.8	21.3	51.2	20.2	-	Available	
30-34 ชั่วโมง	10.7	-	4.8	5.8	0.1	-	Not available 30-34 hours	
ไม่มี	84.7	0.8	16.5	45.5	20.1	-	Available	
35-39 ชั่วโมง	232.0	8.8	52.5	124.1	43.5	0.2	Not available 35-39 hours	
ไม่มี	23.3	1.5	11.5	9.4	0.7	-	Available	
40-49 ชั่วโมง	208.8	7.3	41.0	114.6	42.8	0.2	Not available 40-49 hours	
ไม่มี	168.8	5.2	58.2	68.9	32.8	-	Available	
50 ชั่วโมงขึ้นไป	19.6	-	8.8	9.1	1.6	-	Not available 50 hours and over	
ไม่มี	149.2	5.2	49.4	59.8	31.2	-	Available	
35-39 ชั่วโมง	369.1	3.2	40.1	130.5	52.9	0.1	Not available 35-39 hours	
ไม่มี	4.7	0.5	3.1	1.0	0.2	-	Available	
40-49 ชั่วโมง	364.4	142.0	36.9	129.5	52.7	0.1	Not available 40-49 hours	
ไม่มี	1,321.8	141.0	500.0	423.1	205.4	0.7	Available	
50 ชั่วโมงขึ้นไป	9.5	1.2	4.7	1.1	2.1	-	Not available 50 hours and over	
ไม่มี	1,312.3	139.7	495.3	422.0	203.2	0.7	Available	
ไม่มี	1,642.6	51.6	537.2	727.1	253.9	0.4	Not available	
ไม่มี	7.1	-	1.6	2.0	3.2	-	Available	
ไม่มี	1,635.5	51.6	535.5	725.1	250.8	0.4	Not available	
หญิง	3,256.4	304.4	935.2	832.1	1,140.6	6.0	FEMALE	
ไม่มี	55.7	5.2	30.9	10.0	9.4	0.1	Available	
มีงานประจำแต่ไม่ได้ทำงาน	3,200.7	299.2	904.2	822.1	1,131.2	5.9	Not available With job not work	
ไม่มี	19.8	3.3	7.3	7.9	-	0.3	Available	
1-9 ชั่วโมง	4.6	0.9	3.3	0.2	-	-	Not available 1-9 hours	
ไม่มี	15.2	2.4	3.9	7.7	6.7	0.3	Available	
10-19 ชั่วโมง	18.1	0.5	5.2	5.6	-	-	Not available 10-19 hours	
ไม่มี	1.9	0.1	1.8	-	-	-	Available	
20-29 ชั่วโมง	16.2	0.4	3.4	5.6	6.7	-	Not available 20-29 hours	
ไม่มี	98.5	2.2	18.6	35.0	41.3	-	Available	
30-34 ชั่วโมง	11.7	-	5.5	3.4	2.8	-	Not available 30-34 hours	
ไม่มี	86.9	2.2	13.1	31.6	38.4	-	Available	
35-39 ชั่วโมง	229.3	7.9	42.1	76.3	101.0	0.1	Not available 35-39 hours	
ไม่มี	11.4	0.6	6.9	2.4	1.6	-	Available	
40-49 ชั่วโมง	217.9	7.3	35.3	73.9	99.4	0.1	Not available 40-49 hours	
ไม่มี	151.5	6.8	41.3	40.1	62.1	0.1	Available	
50 ชั่วโมงขึ้นไป	5.5	-	3.9	0.8	0.9	-	Not available 50 hours and over	
ไม่มี	145.9	6.8	37.4	39.3	61.2	0.1	Available	
35-39 ชั่วโมง	341.9	142.8	35.4	68.3	94.7	0.2	Not available 35-39 hours	
ไม่มี	5.8	2.0	1.2	1.9	0.8	-	Available	
40-49 ชั่วโมง	336.1	140.8	34.3	66.4	94.0	0.2	Not available 40-49 hours	
ไม่มี	1,112.9	108.2	409.8	208.1	375.5	2.2	Available	
50 ชั่วโมงขึ้นไป	9.7	0.5	6.8	0.7	1.6	0.1	Not available 50 hours and over	
ไม่มี	1,103.2	107.7	403.0	207.4	373.9	2.2	Available	
ไม่มี	1,284.4	32.7	375.5	390.8	459.2	3.1	Not available	
ไม่มี	5.1	1.1	1.6	0.6	1.7	-	Available	
ไม่มี	1,279.4	31.6	373.9	390.2	457.6	3.1	Not available	

ไตรมาสที่ 4/2552 : Quarter 4/2009

หน่วยนับพัน : In Thousands

ตารางที่ 11 จำนวนผู้มีงานทำ จำแนกตามกลุ่มอายุ จำนวนชั่วโมงทำงานต่อสัปดาห์ การมีเวลาเหลือพอและต้องการทำงานเพิ่มขึ้น และเพศ ภาคเหนือ

TABLE 11 EMPLOYED PERSONS BY AGE GROUP, HOURS WORKED PER WEEK, AVAILABILITY FOR ADDITIONAL WORK AND SEX, NORTHERN REGION

ไตรมาสที่ 4/2552 : Quarter 4/2009

หน่วยเป็นพัน : In Thousands

จำนวนชั่วโมงทำงาน เพศ และ การมีเวลาเหลือพอ และต้องการทำงานเพิ่มขึ้น	รวม	กลุ่มอายุ Age Group							HOURS WORKED, SEX AND AVAILABILITY FOR ADDITIONAL WORK		
		15-19	20-24	25-29	30-34	35-39	40-49	50-59	>= 60	TOTAL	
ยอดรวม	7,131.3	221.1	633.2	787.7	765.5	808.9	1,861.4	1,411.7	641.8	641.8	Available
มี	138.3	2.8	12.6	17.7	14.0	19.1	39.1	26.6	6.5	6.5	Not available
ไม่มี	6,993.0	218.3	620.7	770.0	751.6	789.8	1,822.3	1,385.1	635.3	635.3	With job not work
มีงานประจำแต่ไม่ทำงาน	46.3	0.9	6.8	5.3	3.9	4.4	13.3	7.0	4.7	4.7	Available
มี	5.3	-	1.2	1.4	-	0.7	0.5	1.6	0.0	0.0	Not available
ไม่มี	41.0	0.9	5.6	3.9	3.9	3.7	12.8	5.4	4.6	4.6	1-9 hours
1-9 ชั่วโมง	37.0	3.4	1.0	2.9	2.1	3.1	8.7	9.0	6.8	6.8	Available
มี	9.1	-	0.7	2.3	0.1	0.1	1.2	3.6	1.1	1.1	Not available
ไม่มี	27.9	3.4	0.3	0.6	2.0	3.1	7.5	5.5	5.7	5.7	10-19 hours
10-19 ชั่วโมง	193.9	13.3	16.9	10.3	14.3	14.8	38.2	48.5	37.6	37.6	Available
มี	22.4	0.4	1.3	1.8	2.5	3.8	4.9	6.1	1.5	1.5	Not available
ไม่มี	171.6	12.9	15.6	8.5	11.8	11.0	33.3	42.4	36.1	36.1	20-29 hours
20-29 ชั่วโมง	461.3	20.3	34.5	34.2	36.7	39.6	103.9	115.6	76.4	76.4	Available
มี	34.7	1.5	2.4	4.3	3.8	6.0	7.9	8.0	0.8	0.8	Not available
ไม่มี	426.7	18.8	32.1	29.9	32.9	33.6	96.0	107.7	75.7	75.7	30-34 hours
30-34 ชั่วโมง	320.2	9.3	31.5	30.1	31.4	23.7	86.8	62.5	44.9	44.9	Available
มี	25.1	0.9	3.1	0.2	2.4	2.3	10.5	3.9	1.9	1.9	Not available
ไม่มี	295.1	8.5	28.4	29.9	29.0	21.4	76.3	58.6	43.0	43.0	35-39 hours
35-39 ชั่วโมง	711.0	10.8	61.9	82.5	74.3	74.1	185.2	160.8	61.5	61.5	Available
มี	10.5	-	2.5	0.3	0.8	2.4	3.5	0.7	0.3	0.3	Not available
ไม่มี	700.5	10.8	59.3	82.2	73.6	71.7	181.7	160.1	61.2	61.2	40-49 hours
40-49 ชั่วโมง	2,434.7	87.0	230.8	319.4	267.4	286.8	615.3	445.4	182.6	182.6	Available
มี	19.2	0.1	0.0	3.4	2.5	2.2	7.5	2.6	0.9	0.9	Not available
ไม่มี	2,415.5	87.0	230.8	316.0	264.9	284.6	607.7	442.8	181.8	181.8	50 hours and over
50 ชั่วโมงขึ้นไป	2,927.0	76.1	249.9	303.0	335.4	362.4	810.1	562.8	227.3	227.3	Available
มี	12.1	-	1.4	4.0	1.9	1.6	3.0	0.2	-	-	Not available
ไม่มี	2,914.8	76.1	248.5	299.0	333.5	360.8	807.0	562.6	227.3	227.3	

ตารางที่ 11 จำนวนผู้จ้างงานที่ อื่นตามกลุ่มอายุ จำนวนชั่วโมงทำงานต่อสัปดาห์ การมีเวลาเหลือและต้องการทำงานเพิ่มขึ้น และเพศ ภาคเหนือ

TABLE 11 EMPLOYED PERSONS BY AGE GROUP, HOURS WORKED PER WEEK, AVAILABILITY FOR ADDITIONAL WORK AND SEX, NORTHERN REGION

ประเภท	รวม	กลุ่มอายุ Age Group							HOURS WORKED, SEX AND AVAILABILITY FOR ADDITIONAL WORK	
		15-19	20-24	25-29	30-34	35-39	40-49	50-59		>= 60
ชาย	3,874.9	158.7	374.5	447.7	407.9	415.5	950.1	751.9	368.7	MALE
มี	82.6	2.8	7.4	12.0	10.0	9.6	22.7	14.2	4.0	Available
ไม่มี	3,792.3	155.9	367.1	435.7	397.9	406.0	927.3	737.7	364.8	Not available
มีงานประจำแต่ไม่ได้ทำงาน	26.5	-	5.6	1.2	3.0	2.5	8.6	3.1	2.5	With job not work
มี	0.7	-	-	-	-	0.2	0.5	-	0.0	Available
ไม่มี	25.8	-	5.6	1.2	3.0	2.3	8.1	3.1	2.4	Not available
1-9 ชั่วโมง	18.9	3.0	1.0	2.4	1.0	3.1	3.1	3.8	2.7	1-9 hours
มี	7.1	-	0.7	2.2	-	0.1	0.8	2.8	0.7	Available
ไม่มี	11.7	3.0	0.3	0.1	1.0	2.3	2.3	1.0	2.0	Not available
10-19 ชั่วโมง	95.4	7.9	11.2	4.4	6.5	6.8	19.6	18.8	20.3	10-19 hours
มี	10.7	0.4	-	1.1	1.0	2.6	2.1	2.9	0.5	Available
ไม่มี	84.7	7.4	11.2	3.3	5.5	4.2	17.5	15.9	19.8	Not available
20-29 ชั่วโมง	232.0	14.4	21.4	18.4	18.2	20.0	38.9	59.3	41.5	20-29 hours
มี	23.3	1.5	0.5	2.8	3.3	3.4	5.5	5.8	0.6	Available
ไม่มี	208.8	12.9	20.9	15.6	14.9	16.6	33.4	53.6	40.9	Not available
30-34 ชั่วโมง	168.8	5.5	16.4	19.2	17.2	11.2	44.7	29.4	25.1	30-34 hours
มี	19.6	0.9	3.1	-	2.4	1.4	8.4	2.0	1.5	Available
ไม่มี	149.2	4.7	13.3	19.2	14.8	9.8	36.3	27.4	23.6	Not available
35-39 ชั่วโมง	369.1	5.9	39.8	46.4	33.2	37.5	86.7	85.7	34.0	35-39 hours
มี	4.7	-	2.4	0.1	-	0.1	1.7	0.2	0.3	Available
ไม่มี	364.4	5.9	37.4	46.3	33.2	37.4	85.0	85.5	33.8	Not available
40-49 ชั่วโมง	1,321.8	66.6	133.0	185.3	145.1	141.2	314.3	232.4	103.8	40-49 hours
มี	9.5	0.1	0.0	3.4	2.0	1.7	1.5	0.4	0.4	Available
ไม่มี	1,312.3	66.5	133.0	181.9	143.2	139.4	312.8	232.0	103.5	Not available
50 ชั่วโมงขึ้นไป	1,642.6	55.5	146.1	170.4	183.8	194.4	434.3	319.5	138.8	50 hours and over
มี	7.1	-	0.7	2.3	1.3	0.1	2.4	0.2	-	Available
ไม่มี	1,635.5	55.5	145.4	168.0	182.5	194.2	431.9	319.2	138.8	Not available
หญิง	3,256.4	62.4	258.8	340.1	357.6	393.4	911.3	659.8	273.1	FEMALE
มี	55.7	-	5.2	5.7	4.0	9.5	16.3	12.4	2.5	Available
ไม่มี	3,200.7	62.4	253.6	334.3	353.6	383.9	895.0	647.4	270.5	Not available
มีงานประจำแต่ไม่ได้ทำงาน	19.8	0.9	1.2	4.1	1.0	1.8	4.7	3.9	2.2	With job not work
มี	4.6	-	1.2	1.4	-	0.5	-	1.6	-	Available
ไม่มี	15.2	0.9	-	2.7	1.0	1.4	4.7	2.4	2.2	Not available
1-9 ชั่วโมง	18.1	0.4	-	0.5	1.1	1.1	5.7	5.3	4.1	1-9 hours
มี	1.9	-	-	0.1	0.1	-	0.5	0.8	0.5	Available
ไม่มี	16.2	0.4	-	0.4	1.0	1.1	5.2	4.5	3.6	Not available
10-19 ชั่วโมง	98.5	5.5	5.8	6.0	7.8	8.0	18.6	29.8	17.3	10-19 hours
มี	11.7	-	1.3	0.7	1.5	1.2	2.8	3.3	1.0	Available
ไม่มี	86.9	5.5	4.5	5.3	6.3	6.8	15.8	26.5	16.3	Not available
20-29 ชั่วโมง	229.3	5.9	13.1	15.8	18.6	19.6	65.1	56.3	34.9	20-29 hours
มี	11.4	-	2.0	1.5	0.6	2.6	2.4	2.2	0.1	Available
ไม่มี	217.9	5.9	11.1	14.3	18.0	17.0	62.7	54.1	34.8	Not available
30-34 ชั่วโมง	151.5	3.8	15.1	10.8	14.2	12.5	42.1	33.1	19.8	30-34 hours
มี	5.5	-	-	0.2	-	0.9	2.2	1.9	0.4	Available
ไม่มี	145.9	3.8	15.1	10.7	14.2	11.6	40.0	31.2	19.4	Not available
35-39 ชั่วโมง	341.9	4.9	22.1	36.1	41.1	36.6	98.5	75.1	27.4	35-39 hours
มี	5.8	-	0.1	0.2	0.8	2.3	1.8	0.5	0.1	Available
ไม่มี	336.1	4.9	22.0	35.9	40.4	34.3	96.6	74.6	27.4	Not available
40-49 ชั่วโมง	1,112.9	20.4	97.8	134.1	122.3	145.7	300.9	212.9	78.8	40-49 hours
มี	9.7	-	-	0.0	0.5	0.5	6.1	2.1	0.5	Available
ไม่มี	1,103.2	20.4	97.8	134.1	121.8	145.2	294.9	210.8	78.3	Not available
50 ชั่วโมงขึ้นไป	1,284.4	20.7	103.8	132.6	151.6	168.0	375.8	243.4	88.5	50 hours and over
มี	5.1	-	0.7	1.7	0.6	1.5	0.7	-	-	Available
ไม่มี	1,279.4	20.7	103.1	130.9	151.1	166.5	375.1	243.4	88.5	Not available

ไตรมาสที่ 4:2552 : Quarter 4:2009

หน่วยเป็นพัน : In Thousands

ตารางที่ 12 จำนวนผู้ว่างงาน ที่หางานทำ จำนวนตามระยะเวลาที่หางานทำ ระดับการศึกษาที่สำเร็จ และเพศ ภาคเหนือ

TABLE 12 UNEMPLOYED PERSONS, SEEKING-JOB BY DURATION OF SEEKING-JOB, LEVEL OF EDUCATIONAL ATTAINMENT AND SEX, NORTHERN REGION

ไตรมาสที่ 4/2552 : Quarter 4/2009

หน่วยเป็นคน : Person

ระดับการศึกษาที่สำเร็จ	ระยะเวลาที่หางานทำ Duration of seeking job							LEVEL OF EDUCATIONAL ATTAINMENT	
	< 1 เดือน Month	1 - 2.9 เดือน Months	3 - 5.9 เดือน Months	6 - 8.9 เดือน Months	9 - 11.9 เดือน Months	>=12 เดือน Months	ไม่ทราบ Unknown	EDUCATIONAL ATTAINMENT	TOTAL
ยอดรวม	2,906	2,716	618	-	-	310	-		
ไม่มีการศึกษา	-	-	-	-	-	-	-	No education	
ต่ำกว่าประถมศึกษา	-	517	-	-	-	-	-	Less than Elementary	
ประถมศึกษา	218	-	377	-	-	-	-	Elementary	
มัธยมศึกษาตอนต้น	498	244	169	-	-	-	-	Lower Secondary	
มัธยมศึกษาตอนปลาย	686	-	-	-	-	-	-	Upper Secondary Level	
สายสามัญ	236	-	-	-	-	-	-	General/Academic	
สายอาชีวศึกษา	449	-	-	-	-	-	-	Vocational	
สาขาวิชาการศึกษา	-	-	-	-	-	-	-	Teacher Training	
อุดมศึกษา	1,504	1,956	72	-	-	310	-	Higher Level	
สาขาวิชาการ	1,504	1,460	72	-	-	310	-	Academic	
สาขาวิชาชีพ	-	496	-	-	-	-	-	Higher Technical Education	
สาขาวิชาการศึกษา ^{1/}	-	-	-	-	-	-	-	Teacher Training ^{1/}	
อื่นๆ	-	-	-	-	-	-	-	Others	
ไม่ทราบ	-	-	-	-	-	-	-	Unknown	

^{1/} รวมอาชีพาระยะสั้น ^{1/} Including Short Course Vocational

ตารางที่ 12 จำนวนผู้ว่างงาน ที่ทำงานทำ จําแนกตามระยะเวลาที่ทำงานทำ ระดับการศึกษาที่สำเร็จ และเพศ ภาคเหนือ

TABLE 12 UNEMPLOYED PERSONS, SEEKING JOB BY DURATION OF SEEKING JOB, LEVEL OF EDUCATIONAL ATTAINMENT AND SEX, NORTHERN REGION

ไตรมาสที่ 4/2552 : Quarter 4/2009

หน่วยเป็นคน : Person

ระดับการศึกษาที่สำเร็จ	ระยะเวลาที่ทำงานทำ Duration of seeking job							LEVEL OF EDUCATIONAL ATTAINMENT
	< 1 เดือน	1 - 2.9 เดือน	3 - 5.9 เดือน	6 - 8.9 เดือน	9 - 11.9 เดือน	>=12 เดือน	ไม่ทราบ	
Total	Month	Months	Months	Months	Months	Months	Unknown	
ชาย	997	471	432	-	-	251	-	MALE
ไม่มีการศึกษา	-	-	-	-	-	-	-	No education
ต่ำกว่าประถมศึกษา	-	-	-	-	-	-	-	Less than Elementary
ประถมศึกษา	409	218	191	-	-	-	-	Elementary
มัธยมศึกษาตอนต้น	911	498	169	-	-	-	-	Lower Secondary
มัธยมศึกษาตอนปลาย	280	280	-	-	-	-	-	Upper Secondary Level
สายสามัญ	-	-	-	-	-	-	-	General/Academic
สาขาวิชาศึกษา	280	280	-	-	-	-	-	Vocational
สาขาทางการศึกษา	-	-	-	-	-	-	-	Teacher Training
อุดมศึกษา	550	227	72	-	-	251	-	Higher Level
สาขาวิชาการ	550	227	72	-	-	251	-	Academic
สาขาวิชาชีพ	-	-	-	-	-	-	-	Higher Technical Education
สาขาทางการศึกษา	-	-	-	-	-	-	-	Teacher Training
อื่นๆ 1/	-	-	-	-	-	-	-	Others 1/
ไม่ทราบ	-	-	-	-	-	-	-	Unknown
หญิง	1,909	2,245	186	-	-	59	-	FEMALE
ไม่มีการศึกษา	-	-	-	-	-	-	-	No education
ต่ำกว่าประถมศึกษา	517	517	-	-	-	-	-	Less than Elementary
ประถมศึกษา	186	-	186	-	-	-	-	Elementary
มัธยมศึกษาตอนต้น	-	-	-	-	-	-	-	Lower Secondary
มัธยมศึกษาตอนปลาย	405	405	-	-	-	-	-	Upper Secondary Level
สายสามัญ	236	-	-	-	-	-	-	General/Academic
สาขาวิชาศึกษา	169	-	-	-	-	-	-	Vocational
สาขาทางการศึกษา	-	-	-	-	-	-	-	Teacher Training
อุดมศึกษา	3,291	1,728	-	-	-	59	-	Higher Level
สาขาวิชาการ	2,796	1,233	-	-	-	59	-	Academic
สาขาวิชาชีพ	496	496	-	-	-	-	-	Higher Technical Education
สาขาทางการศึกษา	-	-	-	-	-	-	-	Teacher Training
อื่นๆ 1/	-	-	-	-	-	-	-	Others 1/
ไม่ทราบ	-	-	-	-	-	-	-	Unknown

1/ รวมอาชีพระยะสั้น Including Short Course Vocational

ตารางที่ 13 จำนวนผู้ว่างงาน ที่เคยทำงานมาก่อน จันแนกตามอาชีพที่ทำครั้งสุดท้ายอุตสาหกรรมที่ทำครั้งสุดท้ายและเพศ ภาคเหนือ
TABLE 13 UNEMPLOYED PERSONS, EVER WORKED BY LAST OCCUPATION, LAST INDUSTRY AND SEX . NORTHERN REGION

ไตรมาสที่ 4/2552 : Quarter 4/2009

หน่วยเป็นคน : Person

อาชีพที่ทำครั้งสุดท้าย	อุตสาหกรรมที่ทำครั้งสุดท้าย Last Industry										รวม	LAST OCCUPATION
	เกษตรกรรม	การประมง	เหมืองแร่ เหมืองหิน	การผลิต	ไฟฟ้า ก๊าซ และประปา	การก่อสร้าง	การขายส่ง การขายปลีก	โรงแรม และภัตตาคาร	การขนส่ง	การขนส่ง		
Total	Agriculture	Fishing	Mining & Quarrying	Manufac- turing	Electricity, Gas & Water supply	Construction	Wholesale & Retail trade	Hotels & Restaurants	Transport	& Communi- cation	TOTAL	
ยอดรวม	10,105	-	-	7,673	-	3,934	8,630	935	517	517	TOTAL	
1. ผู้บัญญัติกฎหมาย ข้าราชการระดับอาวุโส และผู้จัดการ	-	-	-	-	-	-	-	-	-	-	1. Legislators, senior officials and managers	
2. ผู้ประกอบวิชาชีพด้านต่าง ๆ	-	-	-	-	-	-	-	-	-	-	2. Professionals	
3. ผู้ประกอบวิชาชีพด้านเทคนิคสาขาต่าง ๆ และอาชีพที่เกี่ยวข้อง	-	-	-	921	-	-	122	105	-	-	3. Technicians and associate professionals	
4. เสมียน	-	-	-	1,036	-	186	691	-	-	-	4. Clerks	
5. พนักงานบริการและพนักงานในร้านค้า และตลาด	-	-	-	-	-	-	6,066	830	-	-	5. Service workers and shop and market sales workers	
6. ผู้ปฏิบัติงานที่มีฝีมือในด้านการเกษตร และการประมง	1,213	-	-	-	-	-	-	-	-	-	6. Skilled agricultural and fishery workers	
7. ผู้ปฏิบัติงานด้านความสามรถทางฝีมือ และธุรกิจการค้าที่เกี่ยวข้อง	-	-	-	3,497	-	1,771	395	-	-	-	7. Craft and related trades workers	
8. ผู้ปฏิบัติการโรงงานและเครื่องจักร และผู้ปฏิบัติงานด้านการประกอบ	-	-	-	2,079	-	218	660	-	-	-	8. Plant and machine operators and assemblers	
9. อาชีพขั้นพื้นฐานต่างๆ ในด้านการขาย และการให้บริการ	8,891	-	-	141	-	1,759	695	-	-	517	9. Elementary occupations	
10. คนงานซึ่งมิได้จำแนกไว้ในหมวดอื่น	-	-	-	-	-	-	-	-	-	-	10. Workers not classifiable by occupation	

ตารางที่ 13 จำนวนผู้ว่างงาน ที่เคยทำงานมาก่อน จำแนกตามอาชีพที่ทำครั้งสุดท้าย อุตสาหกรรมที่ทำครั้งสุดท้าย และเพศ ภาคเหนือ (ต่อ)
TABLE 13 UNEMPLOYED PERSONS, EVER WORKED BY LAST OCCUPATION, LAST INDUSTRY AND SEX, NORTHERN REGION (Contd.)

ไตรมาสที่ 4/2552 : Quarter 4/2009

หน่วยเป็นคน : Person

อาชีพที่ทำครั้งสุดท้าย	อุตสาหกรรมที่ทำครั้งสุดท้าย (ต่อ) Last Industry (Contd.)										LAST OCCUPATION
	สื่อกลางทางการเงิน Financial intermediation	อสังหาริมทรัพย์และการให้เช่า Real estate & Renting	บริหารราชการและป้องกันประเทศ Public administration & Defence	การศึกษา Education	ด้านสุขภาพและสังคมสงเคราะห์ Health & Social work	บริการชุมชนสังคม Other community & Social	ลูกจ้างในครัวเรือนส่วนบุคคล Private households with employed persons	องค์กรระหว่างประเทศ Extra-territorial organizations	ไม่ทราบ Unknown		
ยอดรวม	-	565	2,347	498	1,233	1,129	143	-	-	TOTAL	-
1. ผู้บัญญัติกฎหมาย ข้าราชการระดับอาวุโสและผู้จัดการ	-	-	-	-	-	-	-	-	-	1. Legislators, senior officials and managers	-
2. ผู้ประกอบวิชาชีพด้านต่างๆ	-	-	-	235	-	-	-	-	-	2. Professionals	-
3. ผู้ประกอบวิชาชีพด้านเทคนิคสาขาต่างๆ และอาชีพที่เกี่ยวข้อง	-	-	-	227	-	632	-	-	-	3. Technicians and associate professionals	-
4. เสมียน	-	565	296	36	1,233	-	-	-	-	4. Clerks	-
5. พนักงานบริการและพนักงานในร้านค้าและตลาด	-	-	994	-	-	-	-	-	-	5. Service workers and shop and market sales workers	-
6. ผู้ปฏิบัติงานที่มีฝีมือในด้านการเกษตรและการประมง	-	-	-	-	-	-	-	-	-	6. Skilled agricultural and fishery workers	-
7. ผู้ปฏิบัติงานด้านความสามารถทางฝีมือและธุรกิจการค้าที่เกี่ยวข้อง	-	-	-	-	-	-	-	-	-	7. Craft and related trades workers	-
8. ผู้ปฏิบัติการโรงงานและเครื่องจักรและผู้ปฏิบัติงานด้านการประกอบ	-	-	-	-	-	-	-	-	-	8. Plant and machine operators and assemblers	-
9. อาชีพขั้นพื้นฐานต่างๆ ในด้านการขายและการให้บริการ	-	-	1,057	-	-	497	143	-	-	9. Elementary occupations	-
10. คนงานซึ่งมิได้จำแนกไว้ในหมวดอื่น	-	-	-	-	-	-	-	-	-	10. Workers not classifiable by occupation	-

ตารางที่ 13 จำนวนผู้ว่างงาน ที่เคยทำงานก่อน ขึ้นตามอาชีพที่ครั้งสุดท้าย อุตสาหกรรมที่ครั้งสุดท้าย และเพศ ภาคเหนือ
 TABLE 13 UNEMPLOYED PERSONS, EVER WORKED BY LAST OCCUPATION, LAST INDUSTRY AND SEX, NORTHERN REGION

อาชีพที่ครั้งสุดท้าย	อุตสาหกรรมที่ครั้งสุดท้าย Last Industry										LAST OCCUPATION
	รวม	เกษตรกรรม	การประมง	เหมืองแร่ เหมืองหิน	การผลิต	ไฟฟ้า ก๊าซ และประปา	การก่อสร้าง	การขายปลีก Wholesale & Retail trade	โรงแรม และภัตตาคาร Hotels & Restaurants	การขนส่ง Transport & Communi- cation	
ชาย	15,988	2,675	-	-	5,131	-	2,209	2,899	603	-	MALE
1. ผู้ปฏิบัติการขนาน ขั้วราชการระดับอาวุโส และผู้จัดการ	-	-	-	-	-	-	-	-	-	-	1. Legislators, senior officials and managers
2. ผู้ประกอบวิชาชีพด้านต่างๆ	176	-	-	-	-	-	-	-	-	-	2. Professionals
3. ผู้ประกอบวิชาชีพด้านเทคนิคสาขาต่างๆ และอาชีพที่เกี่ยวข้อง	1,569	-	-	921	-	-	-	122	105	-	3. Technicians and associate professionals
4. เสมียน	864	-	-	299	-	-	-	-	-	-	4. Clerks
5. พนักงานบริการและพนักงานในร้านค้า และตลาด	1,881	-	-	-	-	-	-	1,383	498	-	5. Service workers and shop and market sales workers
6. ผู้ปฏิบัติงานที่มีฝีมือในด้านเกษตร และการประมง	-	-	-	-	-	-	-	-	-	-	6. Skilled agricultural and fishery workers
7. ผู้ปฏิบัติงานด้านความสามารถทางฝีมือ และธุรกิจการค้าที่เกี่ยวข้อง	4,595	-	-	2,429	-	1,771	-	395	-	-	7. Craft and related trades workers
8. ผู้ปฏิบัติการ โรงงานและเครื่องจักร และผู้ปฏิบัติงานด้านการประกอบ	2,360	-	-	1,482	-	218	-	660	-	-	8. Plant and machine operators and assemblers
9. อาชีพขั้นพื้นฐานต่างๆ ในด้านการขาย และการให้บริการ	4,543	2,675	-	-	-	219	-	340	-	-	9. Elementary occupations
10. คนงานซึ่งมิได้จำแนกไว้ในหมวดอื่น	-	-	-	-	-	-	-	-	-	-	10. Workers not classifiable by occupation
หญิง	21,721	7,430	-	-	2,542	-	1,726	5,730	332	517	FEMALE
1. ผู้ปฏิบัติการขนาน ขั้วราชการระดับอาวุโส และผู้จัดการ	-	-	-	-	-	-	-	-	-	-	1. Legislators, senior officials and managers
2. ผู้ประกอบวิชาชีพด้านต่างๆ	59	-	-	-	-	-	-	-	-	-	2. Professionals
3. ผู้ประกอบวิชาชีพด้านเทคนิคสาขาต่างๆ และอาชีพที่เกี่ยวข้อง	438	-	-	-	-	-	-	-	-	-	3. Technicians and associate professionals
4. เสมียน	3,178	-	-	736	-	186	-	691	-	-	4. Clerks
5. พนักงานบริการและพนักงานในร้านค้า และตลาด	6,009	-	-	-	-	-	-	4,683	332	-	5. Service workers and shop and market sales workers
6. ผู้ปฏิบัติงานที่มีฝีมือในด้านเกษตร และการประมง	1,213	1,213	-	-	-	-	-	-	-	-	6. Skilled agricultural and fishery workers
7. ผู้ปฏิบัติงานด้านความสามารถทางฝีมือ และธุรกิจการค้าที่เกี่ยวข้อง	1,067	-	-	1,067	-	-	-	-	-	-	7. Craft and related trades workers
8. ผู้ปฏิบัติการ โรงงานและเครื่องจักร และผู้ปฏิบัติงานด้านการประกอบ	597	-	-	597	-	-	-	-	-	-	8. Plant and machine operators and assemblers
9. อาชีพขั้นพื้นฐานต่างๆ ในด้านการขาย และการให้บริการ	9,159	6,217	-	141	-	1,539	-	356	-	517	9. Elementary occupations
10. คนงานซึ่งมิได้จำแนกไว้ในหมวดอื่น	-	-	-	-	-	-	-	-	-	-	10. Workers not classifiable by occupation

ตารางที่ 13 จำนวนผู้ว่างงาน ที่เคยทำงานมาก่อน จำนวนคนอาชีพที่ทำครั้งสุดท้าย อุตสาหกรรมที่ทำครั้งสุดท้าย และเพศ ภาคเหนือ (ต่อ)

TABLE 13 UNEMPLOYED PERSONS, EVER WORKED BY LAST OCCUPATION, LAST INDUSTRY AND SEX, NORTHERN REGION (Contd.)

ไตรมาสที่ 4/2552 - Quarter 4/2009

หน่วยเป็นหมื่น : Person

อาชีพที่ทำครั้งสุดท้าย	อุตสาหกรรมที่ทำครั้งสุดท้าย (ต่อ) Last Industry (Contd.)										LAST OCCUPATION
	สื่อกลางทางการเงิน Financial Intermediation	อสังหาริมทรัพย์และการให้เช่า Real estate & Renting	บริหารราชการและป้องกันประเทศ Public administration & Defence	การศึกษา Education	ด้านสุขภาพและสังคมสงเคราะห์ Health & Social work	บริการชุมชนอื่น Other community & Social with employed persons	ถูกจ้างโดยครัวเรือนส่วนบุคคล Private households	องค์กรระหว่างประเทศ Extra-territorial organizations	ไม่ทราบ Unknown		
ชาย		565	1,057	403	-	446	-	-	-	-	MALE
1. ผู้บัญชีกฎหมาย ข้าราชการระดับอาวุโสและผู้จัดการ	-	-	-	-	-	-	-	-	-	-	1. Legislators, senior officials and managers
2. ผู้ประกอบวิชาชีพด้านต่างๆ	-	-	176	-	-	-	-	-	-	-	2. Professionals
3. ผู้ประกอบวิชาชีพด้านเทคนิคสาขาต่างๆ และอาชีพที่เกี่ยวข้อง	-	-	227	-	-	194	-	-	-	-	3. Technicians and associate professionals
4. เติมน	-	565	-	-	-	-	-	-	-	-	4. Clerks
5. พนักงานบริการและพนักงานในร้านค้าและตลาด	-	-	-	-	-	-	-	-	-	-	5. Service workers and shop and market sales workers
6. ผู้ปฏิบัติงานที่มีชื่อในด้านเกษตรกรรมและการประมง	-	-	-	-	-	-	-	-	-	-	6. Skilled agricultural and fishery workers
7. ผู้ปฏิบัติงานด้านความสามารถทางฝีมือและธุรกิจการค้าที่เกี่ยวข้อง	-	-	-	-	-	-	-	-	-	-	7. Craft and related trades workers
8. ผู้ปฏิบัติการ โรงงานและเครื่องจักร และผู้ปฏิบัติงานด้านการประกอบ	-	-	-	-	-	-	-	-	-	-	8. Plant and machine operators and assemblers
9. อาชีพขั้นพื้นฐานต่างๆ ในด้านการขายและการให้บริการ	-	-	1,057	-	-	252	-	-	-	-	9. Elementary occupations
10. คนงานซึ่งมิได้จำแนกไว้ในหมวดอื่น	-	-	-	-	-	-	-	-	-	-	10. Workers not classifiable by occupation
หญิง		-	1,290	95	1,233	683	143	-	-	-	FEMALE
1. ผู้บัญชีกฎหมาย ข้าราชการระดับอาวุโสและผู้จัดการ	-	-	-	-	-	-	-	-	-	-	1. Legislators, senior officials and managers
2. ผู้ประกอบวิชาชีพด้านต่างๆ	-	-	59	-	-	-	-	-	-	-	2. Professionals
3. ผู้ประกอบวิชาชีพด้านเทคนิคสาขาต่างๆ และอาชีพที่เกี่ยวข้อง	-	-	-	-	-	438	-	-	-	-	3. Technicians and associate professionals
4. เติมน	-	-	296	36	1,233	-	-	-	-	-	4. Clerks
5. พนักงานบริการและพนักงานในร้านค้าและตลาด	-	-	994	-	-	-	-	-	-	-	5. Service workers and shop and market sales workers
6. ผู้ปฏิบัติงานที่มีชื่อในด้านการเกษตรและการประมง	-	-	-	-	-	-	-	-	-	-	6. Skilled agricultural and fishery workers
7. ผู้ปฏิบัติงานด้านความสามารถทางฝีมือและธุรกิจการค้าที่เกี่ยวข้อง	-	-	-	-	-	-	-	-	-	-	7. Craft and related trades workers
8. ผู้ปฏิบัติการ โรงงานและเครื่องจักร และผู้ปฏิบัติงานด้านการประกอบ	-	-	-	-	-	-	-	-	-	-	8. Plant and machine operators and assemblers
9. อาชีพขั้นพื้นฐานต่างๆ ในด้านการขายและการให้บริการ	-	-	-	-	-	246	143	-	-	-	9. Elementary occupations
10. คนงานซึ่งมิได้จำแนกไว้ในหมวดอื่น	-	-	-	-	-	-	-	-	-	-	10. Workers not classifiable by occupation

ตารางที่ 14 จำนวนลูกจ้าง จำนวนคนค่าจ้างเฉลี่ย ผลประโยชน์อื่นๆ ที่ได้รับ อุตสาหกรรม และเพศ ภาคเหนือ
TABLE 14 EMPLOYEE BY AVERAGE WAGE, FRINGE BENEFIT, INDUSTRY AND SEX , NORTHERN REGION

อุตสาหกรรม	จำนวนลูกจ้าง Total Employee	ลูกจ้างที่ได้รับผลประโยชน์อื่นๆ ที่ได้รับ Fringe Benefit										INDUSTRY
		ได้รับเป็นเงิน In Cash					ได้รับเป็นสิ่งของ In Kind					
		ค่าจ้างเฉลี่ย Average Wage	โบนัส Bonus	ค่าล่วงเวลา Overtime	เงินอื่นๆ Other Income	อาหาร Food	เครื่องแต่งกาย Clothes	ที่อยู่อาศัย Housing	อื่นๆ Others			
ชาย	1,571.2	6,941.5	13.5	49.4	224.7	78.9	2.8	55.2	8.7	MALE		
1. เหมตรกรรม การล่าสัตว์ และการป่าไม้	360.9	3,536.1	0.7	0.4	2.8	22.8	0.1	6.1	1.2	1. Agriculture, hunting and forestry		
2. การประมง	0.9	1,950.0	-	-	-	-	-	-	-	2. Fishing		
3. การทำเหมืองแร่ และหินสีงกัน	8.3	7,216.2	0.2	1.7	1.2	0.9	0.9	1.5	-	3. Mining and quarrying		
4. การผลิต	182.5	5,770.6	0.2	18.1	18.8	7.1	0.1	4.3	3.6	4. Manufacturing		
5. การไฟฟ้า ก๊าซ และการประปา	14.9	26,109.6	0.6	1.0	6.7	-	-	0.9	0.6	5. Electricity, gas and water supply		
6. การก่อสร้าง	337.3	4,773.0	0.6	1.1	3.9	4.8	-	3.6	1.8	6. Construction		
7. การขนส่ง การขายปลีก การซ่อมแซมยานยนต์ รถจักรยานยนต์ ของใช้ส่วนบุคคล และของใช้ ในครัวเรือน	201.2	5,402.3	2.5	7.0	24.9	11.8	1.0	11.8	-	7. Wholesale and retail trade, repair of motor vehicles motorcycles and personal and household goods		
8. โรงแรม และภัตตาคาร	33.8	5,799.3	-	1.4	10.2	16.3	0.1	1.5	0.1	8. Hotel and restaurants		
9. การขนส่ง สถานที่เล่นกีฬา และการคมนาคม	38.8	8,402.3	0.1	1.0	7.8	1.7	-	1.2	0.0	9. Transport, storage and communication		
10. การเป็นสื่อกลางทางการเงิน	27.2	16,655.9	1.0	0.4	9.0	0.1	-	0.4	0.0	10. Financial intermediation		
11. กิจกรรมด้านอสังหาริมทรัพย์ การให้เช่า และกิจการทางธุรกิจ	33.1	6,961.3	-	0.3	6.0	0.5	-	0.8	-	11. Real estate, renting and business activities		
12. การบริหารราชการ และการป้องกันประเทศ รวมทั้งการประกันสังคมบังคับ	170.7	12,257.9	5.4	3.9	77.0	0.7	0.1	11.8	0.8	12. Public administration and defence, compulsory social security		
13. การศึกษา	81.5	18,506.3	1.5	0.2	39.4	3.0	-	5.6	0.2	13. Education		
14. งานด้านสุขภาพ และงานสังคมสงเคราะห์	34.9	10,024.8	0.6	10.2	11.3	1.0	0.1	4.6	-	14. Health and social work		
15. กิจกรรมด้านบริการชุมชน สังคม และการบริการ ส่วนบุคคลอื่นๆ	41.9	6,302.7	0.2	1.7	5.5	6.2	0.5	0.5	-	15. Other community, social and personal service activity		
16. ลูกจ้างในครัวเรือนส่วนบุคคล	3.4	3,120.4	-	1.0	-	2.1	-	0.7	0.3	16. Private households with employed persons		
17. องค์การระหว่างประเทศและองค์การต่างประเทศ อื่นๆ และสมาชิก	-	-	-	-	-	-	-	-	-	17. Extra-territorial organizations and bodies		
18. ไม่ทราบ	-	-	-	-	-	-	-	-	-	18. Unknown		
หญิง	1,236.7	6,615.2	11.4	84.8	216.0	98.2	3.3	37.4	15.7	FEMALE		
1. เหมตรกรรม การล่าสัตว์ และการป่าไม้	280.2	2,719.3	0.8	0.3	1.9	11.3	-	1.1	1.5	1. Agriculture, hunting and forestry		
2. การประมง	-	-	-	-	-	-	-	-	-	2. Fishing		
3. การทำเหมืองแร่ และหินสีงกัน	2.4	5,904.3	-	-	0.1	0.1	-	-	0.3	3. Mining and quarrying		
4. การผลิต	205.0	4,002.1	0.6	40.5	34.7	15.3	1.5	1.7	11.2	4. Manufacturing		
5. การไฟฟ้า ก๊าซ และการประปา	3.4	14,224.4	-	-	0.5	-	-	-	0.1	5. Electricity, gas and water supply		
6. การก่อสร้าง	75.3	4,137.4	0.4	-	2.8	0.6	-	0.1	1.6	6. Construction		
7. การขนส่ง การขายปลีก การซ่อมแซมยานยนต์ รถจักรยานยนต์ ของใช้ส่วนบุคคล และของใช้ ในครัวเรือน	158.6	5,028.2	0.6	5.1	17.4	10.3	1.4	3.3	0.2	7. Wholesale and retail trade, repair of motor vehicles motorcycles and personal and household goods		
8. โรงแรม และภัตตาคาร	66.9	4,330.6	0.1	3.0	15.3	35.0	-	3.1	-	8. Hotel and restaurants		
9. การขนส่ง สถานที่เล่นกีฬา และการคมนาคม	5.7	6,924.0	-	0.1	0.9	0.2	-	0.7	-	9. Transport, storage and communication		
10. การเป็นสื่อกลางทางการเงิน	28.8	13,139.4	2.0	0.9	3.1	-	-	0.3	-	10. Financial intermediation		
11. กิจกรรมด้านอสังหาริมทรัพย์ การให้เช่า และกิจการทางธุรกิจ	20.2	7,194.2	-	0.4	1.3	-	-	0.2	-	11. Real estate, renting and business activities		
12. การบริหารราชการ และการป้องกันประเทศ รวมทั้งการประกันสังคมบังคับ	77.5	10,511.6	2.6	0.6	25.4	0.7	-	3.8	0.0	12. Public administration and defence, compulsory social security		
13. การศึกษา	133.8	16,866.2	3.1	1.7	66.8	2.6	0.1	4.1	0.7	13. Education		
14. งานด้านสุขภาพ และงานสังคมสงเคราะห์	108.1	11,264.1	1.0	31.8	39.1	3.0	0.1	10.7	-	14. Health and social work		
15. กิจกรรมด้านบริการชุมชน สังคม และการบริการ ส่วนบุคคลอื่นๆ	33.6	4,442.4	0.1	0.5	4.4	4.4	-	1.9	-	15. Other community, social and personal service activity		
16. ลูกจ้างในครัวเรือนส่วนบุคคล	37.3	3,686.3	-	0.1	2.5	14.7	0.3	6.4	0.1	16. Private households with employed persons		
17. องค์การระหว่างประเทศและองค์การต่างประเทศ อื่นๆ และสมาชิก	-	-	-	-	-	-	-	-	-	17. Extra-territorial organizations and bodies		
18. ไม่ทราบ	-	-	-	-	-	-	-	-	-	18. Unknown		

ตารางที่ 15 จำนวนลูกจ้างเอกชน จำนวนตามค่าจ้างเฉลี่ย ผลประโยชน์ที่ได้รับ อุตสาหกรรม และ เพศ ภาคเหนือ

TABLE 15 PRIVATE EMPLOYEE BY AVERAGE WAGE, FRINGE BENEFIT, INDUSTRY AND SEX, NORTHERN REGION

ไตรมาสที่ 4/2552 : Quarter 4/2009

หน่วยเป็นพัน : In Thousands

อุตสาหกรรม	จำนวน ลูกจ้างเอกชน Total Private Employee	ลูกจ้างเอกชนที่ได้รับผลประโยชน์อื่น ๆ Private Employee Receive Fringe Benefit										INDUSTRY					
		ค่าจ้างเฉลี่ย					ได้รับเป็นเงิน In Cash						ได้รับเป็นสิ่งของ In Kind				
		Average Wage	Bonus	โบนัส Overtime	ค่าล่วงเวลา Other Income	เงินอื่นๆ	อาหาร	เครื่องแต่งกาย	เสื้อผ้า	ที่อยู่อาศัย	อื่นๆ		Food	Clothes	Housing	Others	
ยอดรวม	2,151.3	4,566.4	7.7	86.2	166.2	171.9	5.6	46.6	21.8	TOTAL							
1. เกษตรกรรม การค้าสัตว์ และการป่าไม้	618.1	2,965.4	1.4	0.5	3.3	33.9	-	6.1	2.7	1. Agriculture, hunting and forestry							
2. การประมง	0.9	1,950.0	-	-	-	-	-	-	-	2. Fishing							
3. การทำเหมืองแร่ และเหมืองหิน	10.8	6,921.1	0.2	1.7	1.3	1.0	0.9	1.5	0.3	3. Mining and quarrying							
4. การผลิต	384.1	4,820.5	0.8	58.3	53.3	22.4	1.6	5.8	14.8	4. Manufacturing							
5. การไฟฟ้า ก๊าซ และการประปา	1.3	4,791.7	-	0.1	0.1	-	-	-	-	5. Electricity, gas and water supply							
6. การก่อสร้าง	405.8	4,581.4	0.5	1.1	6.4	5.4	-	1.5	3.4	6. Construction							
7. การขายส่ง การขายปลีก การซ่อมแซมยานยนต์ รถจักรยานยนต์ ของใช้ส่วนบุคคล และของใช้ ในครัวเรือน	359.4	5,231.4	3.2	12.2	42.3	22.1	2.4	15.0	0.2	7. Wholesale and retail trade, repair of motor vehicles motorcycles and personal and household goods							
8. โรงแรม และภัตตาคาร	100.3	4,835.0	0.1	4.3	25.5	50.8	0.1	4.6	0.1	8. Hotel and restaurants							
9. การขนส่ง สถานีเก็บสินค้า และการคมนาคม	36.3	6,359.0	-	0.8	6.7	1.9	-	1.3	-	9. Transport, storage and communication							
10. การเป็นสื่อกลางทางการเงิน	41.6	12,689.5	1.5	0.9	10.7	0.1	-	0.4	0.0	10. Financial intermediation							
11. กิจกรรมด้านอสังหาริมทรัพย์ การให้เช่า และกิจกรรมทางธุรกิจ	43.9	6,703.4	-	0.7	3.1	0.5	-	0.4	-	11. Real estate, renting and business activities							
12. การบริหารราชการ และการป้องกันประเทศ รวมทั้งการประกันสังคมภาคบังคับ	-	-	-	-	-	-	-	-	-	12. Public administration and defence, compulsory social security							
13. การศึกษา	33.1	8,054.9	-	0.6	4.8	3.8	0.1	1.0	-	13. Education							
14. งานด้านสุขภาพ และงานสังคมสงเคราะห์	19.6	6,538.3	-	3.2	1.0	2.5	-	0.5	-	14. Health and social work							
15. กิจกรรมด้านบริการชุมชน สังคม และการบริการ ส่วนบุคคลอื่นๆ	55.6	4,266.9	0.1	0.8	5.2	10.6	0.4	1.4	-	15. Other community, social and personal service activity							
16. ลูกจ้างในครัวเรือนส่วนบุคคล	40.7	3,639.7	-	1.0	2.5	16.8	0.3	7.1	0.4	16. Private households with employed persons							
17. องค์การระหว่างประเทศและองค์การต่างประเทศ อื่นๆ และสมาชิก	-	-	-	-	-	-	-	-	-	17. Extra-territorial organizations and bodies							
18. ไม่ทราบ	-	-	-	-	-	-	-	-	-	18. Unknown							

ตารางที่ 15 จำนวนลูกจ้างเอกชน จำนวนตามค่าจ้างเฉลี่ย ผลประโยชน์อื่นที่ได้รับ อุตสาหกรรม และเพศ ภาคเหนือ
TABLE 15 PRIVATE EMPLOYEE BY AVERAGE WAGE, FRINGE BENEFIT, INDUSTRY AND SEX, NORTHERN REGION

อุตสาหกรรม Industry	จำนวนลูกจ้าง เอกชน Total Private Employee	ลูกจ้างเอกชนที่ได้รับผลประโยชน์อื่นๆ Private Employee Receive Fringe Benefit										INDUSTRY
		ได้รับเป็นเงิน In Cash		ได้รับเป็นสิ่งของ In Kind		อื่นๆ Others						
		โบนัส Bonus	ค่าล่วงเวลา Overtime	เงินอื่นๆ Other Income	อาหาร Food	เครื่องแต่งกาย Clothes	ที่อยู่อาศัย Housing	อื่นๆ Others	ค่าจ้างเฉลี่ย Average Wage	MALE	FEMALE	
ชาย	1,218.5	4.2	34.4	80.1	76.9	2.4	28.5	7.1	1.2	1.2	1. Agriculture, hunting and forestry	
1. เกษตรกรรม การล่าสัตว์ และการป่าไม้	341.5	0.7	0.3	1.5	22.8	-	5.0	1.2	-	-	2. Fishing	
2. การประมง	0.9	-	-	-	-	-	-	-	-	-	3. Mining and quarrying	
3. การทำเหมืองแร่ และเหมืองหิน	8.3	0.2	1.7	1.2	0.9	0.9	1.5	-	-	-	4. Manufacturing	
4. การผลิต	179.2	0.2	17.9	18.7	7.1	0.1	4.1	3.6	-	-	5. Electricity, gas and water supply	
5. การไฟฟ้า, ก๊าซ และการประปา	1.3	-	0.1	0.1	-	-	-	-	-	-	6. Construction	
6. การก่อสร้าง	332.1	0.5	1.1	3.6	4.8	-	1.5	1.8	-	-	7. Wholesale and retail trade, repair of motor vehicles motorcycles and personal and household goods	
7. การขายส่ง การขายปลีก การซ่อมแซมยานยนต์ ในครัวเรือน	200.9	2.5	7.0	24.9	11.8	1.0	11.7	-	-	-	8. Hotel and restaurants	
8. โรงแรม และภัตตาคาร	33.8	-	1.4	10.2	16.3	0.1	1.5	0.1	-	-	9. Transport, storage and communication	
9. การขนส่ง สถานที่เก็บสินค้า และการคมนาคม	31.8	-	0.8	6.1	1.7	-	0.8	-	-	-	10. Financial intermediation	
10. การเป็นสื่อกลางทางการเงิน	19.0	0.1	0.2	7.6	0.1	-	0.2	0.0	-	-	11. Real estate, renting and business activities	
11. กิจกรรมด้านอสังหาริมทรัพย์ การให้เช่า และกิจกรรมทางธุรกิจ	25.1	-	0.3	2.5	0.5	-	0.4	-	-	-	12. Public administration and defence, compulsory social security	
12. การบริหารราชการ และการป้องกันประเทศ รวมทั้งการประกันสังคมภาคบังคับ	-	-	-	-	-	-	-	-	-	-	13. Education	
13. การศึกษา	9.0	-	-	1.6	1.8	-	0.7	-	-	-	14. Health and social work	
14. งานด้านสุขภาพ และงานสังคมสงเคราะห์	5.6	-	2.1	0.4	0.9	-	0.2	-	-	-	15. Other community, social and personal service activity	
15. กิจกรรมด้านบริการชุมชน สังคม และการบริการ ส่วนบุคคลอื่นๆ	26.7	-	0.8	1.7	6.2	0.4	0.2	-	-	-	16. Private households with employed persons	
16. ลูกจ้างในครัวเรือนส่วนบุคคล	3.4	-	1.0	-	2.1	-	0.7	0.3	-	-	17. Extra-territorial organizations and bodies	
17. องค์กรระหว่างประเทศและองค์กรต่างประเทศ อื่นๆ และสมาชิก	-	-	-	-	-	-	-	-	-	-	18. Unknown	
หญิง	932.8	3.5	51.7	86.1	95.0	3.2	18.0	14.7	1.5	0.3	1. Agriculture, hunting and forestry	
1. เกษตรกรรม การล่าสัตว์ และการป่าไม้	276.6	0.8	0.3	1.8	11.2	-	1.1	1.5	-	-	2. Fishing	
2. การประมง	2.4	-	-	0.1	0.1	-	-	0.3	-	-	3. Mining and quarrying	
3. การทำเหมืองแร่ และเหมืองหิน	204.9	0.6	40.5	34.6	15.3	1.5	1.7	11.2	-	-	4. Manufacturing	
4. การผลิต	-	-	-	-	-	-	-	-	-	-	5. Electricity, gas and water supply	
5. การไฟฟ้า, ก๊าซ และการประปา	73.7	-	-	2.8	0.6	-	-	1.6	-	-	6. Construction	
6. การก่อสร้าง	158.5	0.6	5.1	17.4	10.3	1.4	3.3	0.2	-	-	7. Wholesale and retail trade, repair of motor vehicles motorcycles and personal and household goods	
7. การขายส่ง การขายปลีก การซ่อมแซมยานยนต์ ในครัวเรือน	66.5	0.1	3.0	15.3	34.5	-	3.1	-	-	-	8. Hotel and restaurants	
8. โรงแรม และภัตตาคาร	4.6	-	0.1	0.6	0.2	-	0.5	-	-	-	9. Transport, storage and communication	
9. การขนส่ง สถานที่เก็บสินค้า และการคมนาคม	22.7	1.4	0.7	3.1	-	-	0.2	-	-	-	10. Financial intermediation	
10. การเป็นสื่อกลางทางการเงิน	18.8	-	0.4	0.6	-	-	-	-	-	-	11. Real estate, renting and business activities	
11. กิจกรรมด้านอสังหาริมทรัพย์ การให้เช่า และกิจกรรมทางธุรกิจ	-	-	-	-	-	-	-	-	-	-	12. Public administration and defence, compulsory social security	
12. การบริหารราชการ และการป้องกันประเทศ รวมทั้งการประกันสังคมภาคบังคับ	24.0	-	0.6	3.1	2.1	0.1	0.2	-	-	-	13. Education	
13. การศึกษา	14.0	-	1.1	0.7	1.6	-	0.3	-	-	-	14. Health and social work	
14. งานด้านสุขภาพ และงานสังคมสงเคราะห์	28.9	0.1	-	3.5	4.4	-	1.2	-	-	-	15. Other community, social and personal service activity	
15. กิจกรรมด้านบริการชุมชน สังคม และการบริการ ส่วนบุคคลอื่นๆ	37.3	-	0.1	2.5	14.7	0.3	6.4	0.1	-	-	16. Private households with employed persons	
16. ลูกจ้างในครัวเรือนส่วนบุคคล	-	-	-	-	-	-	-	-	-	-	17. Extra-territorial organizations and bodies	
17. องค์กรระหว่างประเทศและองค์กรต่างประเทศ อื่นๆ และสมาชิก	-	-	-	-	-	-	-	-	-	-	18. Unknown	

ไตรมาสที่ 4:2552 - Quarter 4:2009

หน่วยนับพัน : In Thousands

ตารางที่ 16 จำนวนลูกจ้างรัฐบาล จำแนกตามค่าเฉลี่ย ผลประโยชน์ที่ได้รับ อุตสาหกรรม และเพศ ภาคเหนือ
TABLE 16 GOVERNMENT EMPLOYEE BY AVERAGE WAGE, FRINGE BENEFIT, INDUSTRY AND SEX, NORTHERN REGION

อุตสาหกรรม Industry	จำนวน ลูกจ้างรัฐบาล Total Government Employee	ลูกจ้างรัฐบาลที่ได้รับผลประโยชน์ต่างๆ Government Employee Receive Fringe Benefit										อุตสาหกรรม INDUSTRY			
		ที่ได้รับเป็นเงินสด In Cash					ได้รับเป็นสิ่งของ In Kind								
		ค่าจ้างเฉลี่ย Average Wage	โบนัส Bonus	ค่าล่วงเวลา Overtime	เงินอื่นๆ Other Income	อาหาร Food	เครื่องแต่งกาย Clothes	ที่อยู่อาศัย Housing	อื่นๆ Others	ค่าจ้างเฉลี่ย Average Wage	โบนัส Bonus		ค่าล่วงเวลา Overtime	เงินอื่นๆ Other Income	อาหาร Food
ชาย	352.7	14,204.1	9.3	15.0	144.6	2.0	0.4	26.6	1.6	MALE					
1. เกษตรกรรม การล่าสัตว์ และการป่าไม้	19.3	9,552.8	0.1	0.2	1.3	-	0.1	1.1	-	1. Agriculture, hunting and forestry					
2. การประมง	-	-	-	-	-	-	-	-	-	2. Fishing					
3. การทำเหมืองแร่ และเหมืองหิน	-	-	-	-	-	-	-	-	-	3. Mining and quarrying					
4. การผลิต	3.2	6,251.2	-	0.3	0.1	-	-	0.2	-	4. Manufacturing					
5. การไฟฟ้า ก๊าซ และการประปา	13.6	28,100.4	0.6	0.9	6.6	-	-	0.9	0.6	5. Electricity, gas and water supply					
6. การก่อสร้าง	5.3	9,034.9	0.1	-	0.3	-	-	2.0	-	6. Construction					
7. การขนส่ง การขุดลอก การซ่อมแซมยานยนต์ ในครัวเรือน	0.3	7,735.2	-	-	-	-	-	0.1	-	7. Wholesale and retail trade, repair of motor vehicles motorcycles and personal and household goods					
8. โรงแรม และภัตตาคาร	-	-	-	-	-	-	-	-	-	8. Hotel and restaurants					
9. การขนส่ง สถานที่เก็บสินค้า และการคมนาคม	7.1	17,513.6	0.1	0.3	1.7	-	-	0.4	0.0	9. Transport, storage and communication					
10. การเป็นสื่อกลางทางการเงิน	8.2	23,486.3	0.9	0.2	1.4	-	-	0.2	-	10. Financial intermediation					
11. กิจกรรมด้านอสังหาริมทรัพย์ การให้เช่า และกิจกรรมทางธุรกิจ	8.1	8,942.0	-	-	3.5	-	-	0.5	-	11. Real estate, renting and business activities					
12. การบริหารราชการ และการป้องกันประเทศ รวมทั้งการประกันสังคมภาคบังคับ	170.7	12,257.9	5.4	3.9	77.0	0.7	0.1	11.8	0.8	12. Public administration and defence, compulsory social security					
13. การศึกษา	72.4	19,703.6	1.5	0.2	37.8	1.2	-	4.9	0.2	13. Education					
14. งานด้านสุขภาพ และงานสังคมสงเคราะห์	29.3	10,948.0	0.6	8.2	11.0	0.1	0.1	4.4	-	14. Health and social work					
15. กิจกรรมด้านบริการชุมชน สังคม และการบริการ ส่วนบุคคลอื่นๆ	15.2	9,437.4	0.2	0.9	3.8	-	0.1	0.3	-	15. Other community, social and personal service activity					
16. องค์กรระหว่างประเทศและองค์กรต่างประเทศ อื่นๆ และสมาชิก	-	-	-	-	-	-	-	-	-	16. Private households with employed persons					
17. องค์กรระหว่างประเทศและองค์กรต่างประเทศ อื่นๆ และสมาชิก	-	-	-	-	-	-	-	-	-	17. Extra-territorial organizations and bodies					
18. ไม่ทราบ	-	-	-	-	-	-	-	-	-	18. Unknown					
หญิง	304.0	13,995.9	7.8	33.1	129.9	3.2	0.1	19.4	0.9	FEMALE					
1. เกษตรกรรม การล่าสัตว์ และการป่าไม้	3.6	5,611.8	-	-	0.1	0.1	-	-	-	1. Agriculture, hunting and forestry					
2. การประมง	-	-	-	-	-	-	-	-	-	2. Fishing					
3. การทำเหมืองแร่ และเหมืองหิน	-	-	-	-	-	-	-	-	-	3. Mining and quarrying					
4. การผลิต	0.1	24,000.0	-	-	0.1	-	-	-	-	4. Manufacturing					
5. การไฟฟ้า ก๊าซ และการประปา	3.4	14,224.4	-	-	0.5	-	-	-	0.1	5. Electricity, gas and water supply					
6. การก่อสร้าง	1.6	9,448.7	0.4	-	-	-	-	0.1	-	6. Construction					
7. การขนส่ง การขุดลอก การซ่อมแซมยานยนต์ ในครัวเรือน	0.1	16,480.0	-	-	-	-	-	-	-	7. Wholesale and retail trade, repair of motor vehicles motorcycles and personal and household goods					
8. โรงแรม และภัตตาคาร	0.5	2,400.0	-	-	-	0.5	-	-	-	8. Hotel and restaurants					
9. การขนส่ง สถานที่เก็บสินค้า และการคมนาคม	1.1	9,742.4	-	0.0	0.2	-	-	0.2	-	9. Transport, storage and communication					
10. การเป็นสื่อกลางทางการเงิน	6.1	17,904.2	0.6	0.1	0.0	-	-	0.1	-	10. Financial intermediation					
11. กิจกรรมด้านอสังหาริมทรัพย์ การให้เช่า และกิจกรรมทางธุรกิจ	1.3	7,008.8	-	-	0.7	-	-	0.2	-	11. Real estate, renting and business activities					
12. การบริหารราชการ และการป้องกันประเทศ รวมทั้งการประกันสังคมภาคบังคับ	77.5	10,511.6	2.6	0.6	25.4	0.7	-	3.8	0.0	12. Public administration and defence, compulsory social security					
13. การศึกษา	109.7	18,865.7	3.1	1.2	63.7	0.5	-	3.9	0.7	13. Education					
14. งานด้านสุขภาพ และงานสังคมสงเคราะห์	94.1	11,885.0	1.0	30.7	38.4	1.3	0.1	10.3	-	14. Health and social work					
15. กิจกรรมด้านบริการชุมชน สังคม และการบริการ ส่วนบุคคลอื่นๆ	4.8	6,918.7	-	0.5	0.9	-	-	0.7	-	15. Other community, social and personal service activity					
16. องค์กรระหว่างประเทศและองค์กรต่างประเทศ อื่นๆ และสมาชิก	-	-	-	-	-	-	-	-	-	16. Private households with employed persons					
17. องค์กรระหว่างประเทศและองค์กรต่างประเทศ อื่นๆ และสมาชิก	-	-	-	-	-	-	-	-	-	17. Extra-territorial organizations and bodies					
18. ไม่ทราบ	-	-	-	-	-	-	-	-	-	18. Unknown					

ตารางที่ 17 จำนวนลูกจ้างจำแนกตามอาชีพ ระดับของรายได้ และเพศ ภาคเหนือ
TABLE 17 EMPLOYEE BY OCCUPATION, INCOME CLASS AND SEX, NORTHERN REGION

หน่วยเป็นพัน : In Thousands

ระดับของรายได้	อาชีพ Occupation										รวม	INCOME CLASS
	ผู้บัญชาการ และผู้จัดการ Legislators & Managers	วิชาชีพ ด้านต่าง ๆ Profes- sional	วิชาชีพ ด้านเทคนิค Technicians	เสมียน Clerks	พนักงาน บริการ Service Workers	ด้านการเกษตร และประมง Agricultural & Fishery	ด้านความ สามารถช่างไม้ Craft & Related trades	ผู้ปฏิบัติงาน โรงงานเครื่องจักร Plant & Machine operators	อาชีพอื่น ฐานต่าง ๆ Elementary occupations	คนงานซึ่งมี ที่ยังไม่ได้ ในหมวดอื่น Not classifiable		
ยอดรวม	59.0	244.7	160.9	205.2	290.1	156.5	549.0	218.8	932.2	-	-	TOTAL
ต่ำกว่า 1,501 บาท	-	-	2.9	1.8	4.6	24.9	28.1	0.7	122.2	-	-	Less than 1,501 Baht
1,501 - 2,500 บาท	4.5	0.2	2.9	0.8	13.8	30.6	32.4	9.3	140.2	-	-	1,501 - 2,500 Baht
2,501 - 3,500 บาท	-	0.8	1.8	4.9	32.3	37.1	77.5	12.2	249.8	-	-	2,501 - 3,500 Baht
3,501 - 4,500 บาท	6.8	1.3	12.8	20.0	64.7	28.0	134.2	62.8	233.3	-	-	3,501 - 4,500 Baht
4,501 - 5,500 บาท	6.5	4.3	10.7	34.7	51.1	15.1	147.3	44.3	98.4	-	-	4,501 - 5,500 Baht
5,501 - 6,500 บาท	5.3	3.3	11.1	23.8	45.9	11.8	74.5	36.8	48.8	-	-	5,501 - 6,500 Baht
6,501 - 7,500 บาท	0.2	8.3	11.8	22.1	24.9	1.8	26.3	12.2	9.4	-	-	6,501 - 7,500 Baht
7,501 - 10,000 บาท	10.4	39.6	36.0	50.2	33.2	5.1	12.2	23.4	13.4	-	-	7,501 - 10,000 Baht
10,001 - 15,000 บาท	2.8	41.1	22.4	26.2	10.9	1.5	6.8	11.3	10.6	-	-	10,001 - 15,000 Baht
15,001 - 20,000 บาท	4.0	38.1	24.8	8.6	5.9	0.2	1.8	3.6	1.5	-	-	15,001 - 20,000 Baht
20,001 - 30,000 บาท	4.7	65.9	18.5	10.6	2.8	0.2	4.3	0.1	-	-	-	20,001 - 30,000 Baht
มากกว่า 30,000 บาท	13.0	41.4	4.5	1.3	0.1	0.1	2.5	1.8	-	-	-	More than 30,000 Baht
ไม่ทราบ	0.9	0.5	0.6	0.2	0.1	-	1.1	0.4	4.5	-	-	Unknown

ไตรมาสที่ 4/2552 : Quarter 4/2009

ตารางที่ 17 จำนวนลูกจ้าง จำแนกตามอาชีพ ระดับของรายได้ และเพศ ภาคเหนือ
TABLE 17 EMPLOYEE BY OCCUPATION, INCOME CLASS AND SEX, NORTHERN REGION

หน่วยนับพัน : In Thousands

ระดับของรายได้	อาชีพ Occupation											รวม	INCOME CLASS
	ผู้บัญชาการ และ ผู้จัดการ Legislators & Managers	วิชาชีพ ด้านต่างๆ Professional	วิชาชีพ ด้านเทคนิค Technicians	เสมียน Clerks	พนักงาน บริการ Service Workers	ด้านการเกษตร และประมง Agricultural & Fishery	ด้านความ สามารถฝีมือ Craft & Related trades	ผู้ปฏิบัติงาน โรงงานเครื่องจักร Plant & Machine operators	อาชีพ อื่นๆ Elementary occupations	คนงานซึ่งมี รายได้ต่ำกว่า ใหม่จัด Not classifiable			
ชาย	1,576.7	90.9	86.7	79.5	102.0	96.6	423.8	162.6	486.8	-	-	MALE	
ต่ำกว่า 1,501 บาท	-	-	2.8	0.1	1.0	11.3	4.3	0.5	50.8	-	-	Less than 1,501 Baht	
1,501 - 2,500 บาท	3.3	0.2	2.1	0.7	2.2	15.6	13.4	7.5	70.4	-	-	1,501 - 2,500 Baht	
2,501 - 3,500 บาท	-	0.6	0.5	3.4	6.1	21.3	50.9	8.8	116.4	-	-	2,501 - 3,500 Baht	
3,501 - 4,500 บาท	4.9	0.4	3.5	7.6	18.2	21.0	102.0	38.0	125.1	-	-	3,501 - 4,500 Baht	
4,501 - 5,500 บาท	5.7	3.2	3.4	13.5	22.3	9.4	133.2	27.5	58.6	-	-	4,501 - 5,500 Baht	
5,501 - 6,500 บาท	3.7	1.0	3.4	7.6	15.2	9.4	69.0	32.6	34.0	-	-	5,501 - 6,500 Baht	
6,501 - 7,500 บาท	0.2	3.3	5.0	6.1	9.6	1.7	24.9	8.8	7.3	-	-	6,501 - 7,500 Baht	
7,501 - 10,000 บาท	9.7	16.8	17.0	15.8	12.9	5.1	11.5	22.4	10.5	-	-	7,501 - 10,000 Baht	
10,001 - 15,000 บาท	1.7	11.9	12.0	14.3	7.4	1.5	5.1	11.1	9.4	-	-	10,001 - 15,000 Baht	
15,001 - 20,000 บาท	1.5	15.9	19.7	3.7	5.3	0.2	1.8	3.4	1.4	-	-	15,001 - 20,000 Baht	
20,001 - 30,000 บาท	4.1	21.7	14.8	6.1	1.9	0.2	4.3	0.1	-	-	-	20,001 - 30,000 Baht	
มากกว่า 30,000 บาท	12.1	16.0	2.4	0.4	0.1	-	2.5	1.8	-	-	-	More than 30,000 Baht	
ไม่ทราบ	0.9	0.0	-	0.2	-	-	1.1	0.3	3.0	-	-	Unknown	
หญิง	1,239.6	153.8	74.2	125.7	188.1	59.8	125.1	56.2	445.3	-	-	FEMALE	
ต่ำกว่า 1,501 บาท	-	-	0.1	1.8	3.6	13.6	23.8	0.2	71.4	-	-	Less than 1,501 Baht	
1,501 - 2,500 บาท	1.3	-	0.7	0.1	11.6	15.1	19.1	1.7	69.9	-	-	1,501 - 2,500 Baht	
2,501 - 3,500 บาท	-	0.2	1.3	1.6	26.2	15.9	26.6	3.4	133.4	-	-	2,501 - 3,500 Baht	
3,501 - 4,500 บาท	1.9	1.0	9.3	12.4	46.6	7.0	32.2	24.8	108.2	-	-	3,501 - 4,500 Baht	
4,501 - 5,500 บาท	0.7	1.1	7.3	21.2	28.8	5.7	14.2	16.8	39.7	-	-	4,501 - 5,500 Baht	
5,501 - 6,500 บาท	1.6	2.3	7.7	16.2	30.7	2.4	5.5	4.2	14.8	-	-	5,501 - 6,500 Baht	
6,501 - 7,500 บาท	0.1	5.0	6.8	16.0	15.3	0.1	1.4	3.5	2.2	-	-	6,501 - 7,500 Baht	
7,501 - 10,000 บาท	0.7	22.9	19.0	34.4	20.3	0.1	0.7	1.0	2.9	-	-	7,501 - 10,000 Baht	
10,001 - 15,000 บาท	1.1	29.2	10.4	11.8	3.5	-	1.7	0.2	1.2	-	-	10,001 - 15,000 Baht	
15,001 - 20,000 บาท	2.5	22.2	5.1	4.9	0.6	-	-	0.1	0.1	-	-	15,001 - 20,000 Baht	
20,001 - 30,000 บาท	0.6	44.2	3.7	4.5	0.9	-	-	-	-	-	-	20,001 - 30,000 Baht	
มากกว่า 30,000 บาท	0.9	25.4	2.2	0.9	-	0.1	-	-	-	-	-	More than 30,000 Baht	
ไม่ทราบ	-	0.4	0.6	0.1	0.1	-	-	0.1	1.5	-	-	Unknown	

ไตรมาสที่ 4/2552 : Quarter 4/2009

ตารางที่ 18 จำนวนลูกจ้าง จำแนกตามอุตสาหกรรม ระดับของรายได้ และเพศ ภาคเหนือ
TABLE 18 EMPLOYEE BY INDUSTRY, INCOME CLASS AND SEX, NORTHERN REGION

หน่วยเป็นพัน : in Thousands

ระดับของรายได้	อุตสาหกรรม Industry											รวม	INCOME CLASS
	เกษตรกรรม Agriculture	การประมง Fishing	เหมืองแร่ เหมืองหิน Mining & Quarrying	การผลิต Manufacturing	ไฟฟ้า ก๊าซ และประปา Electric Gas & Water supply	การก่อสร้าง Construction	การขายส่ง การขายปลีก Wholesale & Retail trade	โรงแรม และภัตตาคาร Hotels & Restaurants	การขนส่ง Transport & Communi- cation	การขนส่ง	การขนส่ง		
ยอดรวม	644.8	0.9	10.8	387.5	18.3	413.8	360.6	100.9	44.5	2,816.3	TOTAL		
ต่ำกว่า 1,501 บาท	111.3	-	-	31.9	-	5.0	17.7	3.0	1.6	185.2	Less than 1,501 Baht		
1,501 - 2,500 บาท	140.7	0.9	-	27.4	-	22.0	13.2	5.4	4.2	234.7	1,501 - 2,500 Baht		
2,501 - 3,500 บาท	197.6	-	0.4	49.1	0.4	71.3	35.4	19.3	3.7	416.4	2,501 - 3,500 Baht		
3,501 - 4,500 บาท	110.0	-	3.6	119.2	3.3	122.5	93.7	29.7	3.2	564.0	3,501 - 4,500 Baht		
4,501 - 5,500 บาท	38.5	-	1.3	85.4	1.9	114.5	74.6	19.3	4.8	412.2	4,501 - 5,500 Baht		
5,501 - 6,500 บาท	21.2	-	1.2	31.6	0.4	47.1	57.9	11.0	9.2	261.2	5,501 - 6,500 Baht		
6,501 - 7,500 บาท	2.6	-	1.2	10.2	0.0	16.5	21.0	4.5	2.7	117.1	6,501 - 7,500 Baht		
7,501 - 10,000 บาท	10.8	-	1.7	17.5	0.4	8.2	35.2	6.2	7.4	223.7	7,501 - 10,000 Baht		
10,001 - 15,000 บาท	5.0	-	1.1	8.1	1.6	2.6	9.4	1.3	2.9	133.5	10,001 - 15,000 Baht		
15,001 - 20,000 บาท	1.5	-	0.2	3.6	1.9	2.3	0.9	0.8	1.7	88.4	15,001 - 20,000 Baht		
20,001 - 30,000 บาท	1.6	-	-	1.9	2.1	0.4	0.8	0.2	1.9	107.1	20,001 - 30,000 Baht		
มากกว่า 30,000 บาท	0.3	-	0.1	1.6	6.3	0.3	0.1	-	1.3	64.7	More than 30,000 Baht		
ไม่ทราบ	3.7	-	-	0.1	-	1.1	0.7	0.2	-	8.3	Unknown		

ตารางที่ 18 จำนวนลูกจ้าง จำแนกตามอุตสาหกรรม ระดับของรายได้ และเพศ ภาคเหนือ (ต่อ)
TABLE 18 EMPLOYEE BY INDUSTRY, INCOME CLASS AND SEX , NORTHERN REGION (Contd.)

ไตรมาสที่ 4/2552 : Quarter-4/2009 หน่วยเป็นพัน : in Thousands

ระดับของรายได้	อุตสาหกรรม (ต่อ) Industry (Contd.)										INCOME CLASS
	สื่อกลางทางการเงิน Financial intermediation	อสังหาริมทรัพย์ และการให้เช่า Real estate & Renting	บริหารราชการ และป้องกันประเทศ Public adminis- tration & Defence	การศึกษา Education	ด้านสุขภาพและ สังคมสงเคราะห์ Health & Social work	บริการ ชุมชน สังคม Other community & Social	ลูกจ้างในครัว- เรือนส่วนบุคคล Private households with employed persons	องค์กร ระหว่างประเทศ Extra-territorial organizations	ไม่ทราบ	Unknown	
ยอดรวม	56.0	53.4	249.1	215.7	143.2	76.3	40.7	-	-	-	TOTAL
ต่ำกว่า 1,501 บาท	-	1.5	0.2	0.4	0.9	8.5	3.4	-	-	-	Less than 1,501 Baht
1,501 - 2,500 บาท	0.5	1.1	4.9	1.4	2.2	5.6	5.2	-	-	-	1,501 - 2,500 Baht
2,501 - 3,500 บาท	3.1	5.5	1.1	5.3	4.6	8.5	11.1	-	-	-	2,501 - 3,500 Baht
3,501 - 4,500 บาท	1.7	13.2	16.5	11.1	9.9	12.0	14.2	-	-	-	3,501 - 4,500 Baht
4,501 - 5,500 บาท	4.4	9.0	19.8	10.4	11.6	13.3	3.5	-	-	-	4,501 - 5,500 Baht
5,501 - 6,500 บาท	3.7	5.3	32.1	6.6	19.5	12.4	2.1	-	-	-	5,501 - 6,500 Baht
6,501 - 7,500 บาท	5.5	4.3	16.5	10.1	15.6	5.2	1.2	-	-	-	6,501 - 7,500 Baht
7,501 - 10,000 บาท	10.2	4.9	51.1	36.4	29.0	4.5	0.1	-	-	-	7,501 - 10,000 Baht
10,001 - 15,000 บาท	10.7	4.7	32.4	33.6	17.3	3.0	-	-	-	-	10,001 - 15,000 Baht
15,001 - 20,000 บาท	3.4	2.8	38.9	17.6	12.2	0.6	-	-	-	-	15,001 - 20,000 Baht
20,001 - 30,000 บาท	7.4	0.4	29.7	41.5	17.2	2.0	-	-	-	-	20,001 - 30,000 Baht
มากกว่า 30,000 บาท	5.3	0.6	5.0	40.7	2.9	0.1	-	-	-	-	More than 30,000 Baht
ไม่ทราบ	-	0.1	1.0	0.5	0.2	0.8	-	-	-	-	Unknown

ตารางที่ 18 จำนวนลูกจ้าง จำแนกตามอุตสาหกรรม ระดับของรายได้ และเพศ ภาคเหนือ

TABLE 18 EMPLOYEE BY INDUSTRY, INCOME CLASS AND SEX, NORTHERN REGION

ไตรมาสที่ 4:2552 : Quarter 4:2009

หน่วยเป็นพัน : In Thousands

ระดับของรายได้	อุตสาหกรรม Industry											การขนส่ง Transport	การขนส่ง Communi- cation	INCOME CLASS
	รวม Total	เกษตรกรรม Agriculture	การประมง Fishing	เหมืองแร่ เหมืองหิน Mining & Quarrying	การผลิต Manufacturing	ไฟฟ้า ก๊าซ และประปา Electric, Gas & Water supply	การก่อสร้าง Construction	การขายส่ง การขายปลีก Wholesale & Retail trade	โรงแรม และภัตตาคาร Hotels & Restaurants	โรงแรม Hotels	การขนส่ง Transport			
ชาย	1,576.7	363.7	0.9	8.3	182.5	14.9	338.5	201.2	34.0	38.8	MALE			
ต่ำกว่า 1,501 บาท	70.7	48.6	-	-	4.1	-	4.7	4.6	0.3	0.9	Less than 1,501 Baht			
1,501 - 2,500 บาท	115.3	71.8	0.9	-	4.6	-	15.7	7.1	1.8	4.1	1,501 - 2,500 Baht			
2,501 - 3,500 บาท	207.8	108.8	-	0.1	17.6	0.4	48.5	18.0	3.6	3.2	2,501 - 3,500 Baht			
3,501 - 4,500 บาท	320.5	73.7	-	2.7	54.3	1.8	96.2	50.1	7.5	3.0	3,501 - 4,500 Baht			
4,501 - 5,500 บาท	276.8	23.9	-	1.2	50.5	1.9	101.5	45.9	8.9	4.6	4,501 - 5,500 Baht			
5,501 - 6,500 บาท	176.0	12.8	-	1.2	23.6	0.4	44.7	37.3	4.3	7.6	5,501 - 6,500 Baht			
6,501 - 7,500 บาท	66.8	2.6	-	1.0	6.4	-	15.2	11.2	2.1	2.5	6,501 - 7,500 Baht			
7,501 - 10,000 บาท	121.7	10.6	-	0.9	10.8	0.4	6.4	20.4	3.7	5.4	7,501 - 10,000 Baht			
10,001 - 15,000 บาท	74.3	4.8	-	1.1	4.8	0.6	1.9	6.1	0.7	2.9	10,001 - 15,000 Baht			
15,001 - 20,000 บาท	52.9	1.5	-	0.2	2.7	1.9	1.9	0.5	0.8	1.7	15,001 - 20,000 Baht			
20,001 - 30,000 บาท	53.2	1.5	-	-	1.3	1.8	0.4	0.2	0.2	1.7	20,001 - 30,000 Baht			
มากกว่า 30,000 บาท	35.2	0.3	-	0.1	1.6	5.8	0.3	-	-	1.2	More than 30,000 Baht			
ไม่ทราบ	5.5	2.8	-	-	-	-	1.1	-	0.2	-	Unknown			
หญิง	1,239.6	281.1	-	2.4	205.1	3.4	75.3	159.4	66.9	5.7	FEMALE			
ต่ำกว่า 1,501 บาท	114.5	62.7	-	-	27.8	-	0.2	13.1	2.6	0.6	Less than 1,501 Baht			
1,501 - 2,500 บาท	119.4	68.8	-	-	22.8	-	6.3	6.2	3.7	0.1	1,501 - 2,500 Baht			
2,501 - 3,500 บาท	208.6	88.8	-	0.3	31.5	-	22.8	17.4	15.8	0.5	2,501 - 3,500 Baht			
3,501 - 4,500 บาท	243.4	36.3	-	0.9	64.9	1.5	26.3	43.7	22.3	0.2	3,501 - 4,500 Baht			
4,501 - 5,500 บาท	135.4	14.6	-	0.1	34.9	-	13.0	28.7	10.3	0.2	4,501 - 5,500 Baht			
5,501 - 6,500 บาท	85.2	8.4	-	-	7.9	-	2.4	20.6	6.8	1.6	5,501 - 6,500 Baht			
6,501 - 7,500 บาท	50.3	-	-	0.2	3.7	0.0	1.4	9.8	2.5	0.2	6,501 - 7,500 Baht			
7,501 - 10,000 บาท	102.0	0.3	-	0.9	6.6	-	1.8	14.8	2.6	2.0	7,501 - 10,000 Baht			
10,001 - 15,000 บาท	59.2	0.2	-	-	3.3	1.0	0.7	3.3	0.5	0.0	10,001 - 15,000 Baht			
15,001 - 20,000 บาท	35.5	-	-	-	0.9	-	0.4	0.4	-	0.0	15,001 - 20,000 Baht			
20,001 - 30,000 บาท	53.9	0.1	-	-	0.5	0.3	-	0.6	-	0.2	20,001 - 30,000 Baht			
มากกว่า 30,000 บาท	29.5	-	-	-	-	0.5	-	0.1	-	0.1	More than 30,000 Baht			
ไม่ทราบ	2.8	0.9	-	-	0.1	-	-	0.7	-	-	Unknown			

ตารางที่ 18 จำนวนลูกจ้าง อื่นนอกอุตสาหกรรม ระดับของรายได้ และเพศ ภาคเหนือ (ต่อ)

TABLE 18 EMPLOYEE BY INDUSTRY, INCOME CLASS AND SEX, NORTHERN REGION

ไตรมาสที่ 4:2552 : Quarter 4:2009

หน่วยเป็นพัน : In Thousands

ระดับของรายได้	อุตสาหกรรม (ต่อ) Industry (Contd.)										INCOME CLASS
	สื่อกลางทางการเงิน	อสังหาริมทรัพย์และการให้เช่า	บริหารราชการและป้องกันประเทศ	การศึกษา	ด้านสุขภาพและสังคมสงเคราะห์	บริการชุมชนสังคม	ลูกจ้างในครัวเรือนส่วนบุคคล	องค์กรระหว่างประเทศ	ไม่ทราบ		
	Financial intermediation	Real estate & Renting	Public administration & Defence	Education	Health & Social work	Other community & Social	Private households with employed persons	Extra-territorial organizations	Unknown		
ชาย	27.2	33.1	171.7	81.6	35.0	42.1	3.4	-	-	-	MALE
ต่ำกว่า 1,501 บาท	-	1.5	0.2	-	0.8	4.3	0.7	-	-	-	Less than 1,501 Baht
1,501 - 2,500 บาท	0.5	1.1	3.3	-	-	3.8	0.6	-	-	-	1,501 - 2,500 Baht
2,501 - 3,500 บาท	0.7	3.1	0.9	0.1	0.2	2.1	0.6	-	-	-	2,501 - 3,500 Baht
3,501 - 4,500 บาท	0.5	6.1	12.5	4.6	2.1	4.6	1.0	-	-	-	3,501 - 4,500 Baht
4,501 - 5,500 บาท	0.5	5.6	14.0	6.6	4.7	6.8	0.2	-	-	-	4,501 - 5,500 Baht
5,501 - 6,500 บาท	1.1	3.7	23.4	2.7	5.3	7.7	0.4	-	-	-	5,501 - 6,500 Baht
6,501 - 7,500 บาท	2.1	3.9	8.0	3.8	4.1	4.0	-	-	-	-	6,501 - 7,500 Baht
7,501 - 10,000 บาท	7.0	2.8	28.6	12.9	8.2	3.8	0.0	-	-	-	7,501 - 10,000 Baht
10,001 - 15,000 บาท	6.9	4.1	22.1	11.9	4.2	2.2	-	-	-	-	10,001 - 15,000 Baht
15,001 - 20,000 บาท	1.2	0.6	30.1	6.4	2.9	0.6	-	-	-	-	15,001 - 20,000 Baht
20,001 - 30,000 บาท	3.9	0.4	23.2	15.0	1.8	2.0	-	-	-	-	20,001 - 30,000 Baht
มากกว่า 30,000 บาท	2.8	0.3	4.4	17.6	0.8	-	-	-	-	-	More than 30,000 Baht
ไม่ทราบ	-	-	1.0	0.1	0.1	0.2	-	-	-	-	Unknown
หญิง	28.8	20.2	77.5	134.1	108.2	34.2	37.3	-	-	-	FEMALE
ต่ำกว่า 1,501 บาท	-	-	-	0.4	0.1	4.2	2.7	-	-	-	Less than 1,501 Baht
1,501 - 2,500 บาท	-	-	1.5	1.4	2.2	1.8	4.7	-	-	-	1,501 - 2,500 Baht
2,501 - 3,500 บาท	2.4	2.4	0.1	5.3	4.4	6.3	10.5	-	-	-	2,501 - 3,500 Baht
3,501 - 4,500 บาท	1.2	7.0	4.0	6.5	7.9	7.5	13.2	-	-	-	3,501 - 4,500 Baht
4,501 - 5,500 บาท	3.8	3.4	5.8	3.8	6.9	6.6	3.3	-	-	-	4,501 - 5,500 Baht
5,501 - 6,500 บาท	2.6	1.7	8.8	4.0	14.2	4.7	1.7	-	-	-	5,501 - 6,500 Baht
6,501 - 7,500 บาท	3.4	0.5	8.5	6.3	11.5	1.2	1.2	-	-	-	6,501 - 7,500 Baht
7,501 - 10,000 บาท	3.2	2.1	22.5	23.5	20.8	0.7	0.1	-	-	-	7,501 - 10,000 Baht
10,001 - 15,000 บาท	3.8	0.6	10.3	21.6	13.1	0.8	-	-	-	-	10,001 - 15,000 Baht
15,001 - 20,000 บาท	2.2	2.3	8.8	11.2	9.4	-	-	-	-	-	15,001 - 20,000 Baht
20,001 - 30,000 บาท	3.6	-	6.5	26.6	15.5	-	-	-	-	-	20,001 - 30,000 Baht
มากกว่า 30,000 บาท	2.6	0.3	0.6	23.2	2.1	0.1	-	-	-	-	More than 30,000 Baht
ไม่ทราบ	-	0.1	-	0.3	0.1	0.6	-	-	-	-	Unknown

ภาคตะวันออกเฉียงเหนือ

ตารางสถิติ ภาคตะวันออกเฉียงเหนือ

- ตารางที่ 1 จำนวนประชากร จำแนกตามกลุ่มอายุ สถานภาพแรงงาน
- ตารางที่ 2 จำนวนประชากรอายุ 15 ปี ขึ้นไป จำแนกตามสถานภาพสมรส สถานภาพแรงงาน
- ตารางที่ 3 จำนวนประชากรอายุ 15 ปีขึ้นไป จำแนกตามระดับการศึกษาที่สำเร็จ สถานภาพแรงงาน
- ตารางที่ 4 ผู้มีงานทำ จำแนกตามระดับการศึกษาที่สำเร็จ อาชีพ
- ตารางที่ 5 ผู้มีงานทำ จำแนกตามระดับการศึกษาที่สำเร็จ อุตสาหกรรม
- ตารางที่ 6 ผู้มีงานทำ จำแนกตามสถานภาพการทำงาน อาชีพ
- ตารางที่ 7 ผู้มีงานทำ จำแนกตามสถานภาพการทำงาน อุตสาหกรรม
- ตารางที่ 8 ผู้มีงานทำ จำแนกตามอาชีพ จำนวนชั่วโมงทำงานต่อสัปดาห์ การมีเวลาเหลือพอที่จะทำงานเพิ่มขึ้น
- ตารางที่ 9 ผู้มีงานทำ จำแนกตามอุตสาหกรรม จำนวนชั่วโมงทำงานต่อสัปดาห์ การมีเวลาเหลือพอที่จะทำงานเพิ่มขึ้น
- ตารางที่ 10 ผู้มีงานทำ จำแนกตามสถานภาพการทำงาน จำนวนชั่วโมงทำงานต่อสัปดาห์ การมีเวลาเหลือพอที่จะทำงานเพิ่มขึ้น
- ตารางที่ 11 ผู้มีงานทำ จำแนกตามกลุ่มอายุ ชั่วโมงการทำงานต่อสัปดาห์ การมีเวลาเหลือพอที่จะทำงานเพิ่มขึ้น
- ตารางที่ 12 จำนวนผู้ว่างงาน ที่หางานทำ จำแนกตามระยะเวลาที่หางานทำ ระดับการศึกษาที่สำเร็จ
- ตารางที่ 13 จำนวนผู้ว่างงาน ที่เคยทำงานมาก่อน จำแนกอาชีพที่ทำครั้งสุดท้าย อุตสาหกรรมที่ทำครั้งสุดท้าย
- ตารางที่ 14 ลูกจ้าง จำแนกตามค่าจ้างเฉลี่ย ผลประโยชน์อื่นๆ ที่ได้รับอุตสาหกรรม
- ตารางที่ 15 ลูกจ้างเอกชน จำแนกตามค่าจ้างเฉลี่ย ผลประโยชน์อื่นๆ ที่ได้รับอุตสาหกรรม
- ตารางที่ 16 ลูกจ้างรัฐบาล จำแนกตามค่าจ้างเฉลี่ย ผลประโยชน์อื่นๆ ที่ได้รับอุตสาหกรรม
- ตารางที่ 17 ลูกจ้าง จำแนกตาม อาชีพ ระดับของรายได้
- ตารางที่ 18 ลูกจ้าง จำแนกตาม อุตสาหกรรม ระดับของรายได้

ตารางที่ 1 จำนวนประชากรอายุ 15 ปีขึ้นไป จำแนกตามกลุ่มอายุ สถานภาพแรงงาน และเพศ ภาคตะวันออกเฉียงเหนือ

TABLE 1 POPULATION 15 YEARS AND OVER BY AGE GROUP, LABOR FORCE STATUS AND SEX, NORTHEASTERN REGION

ไตรมาสที่ 4/2552 : Quarter 4/2009

หน่วยเป็นพัน : In Thousands

สถานภาพแรงงาน	กลุ่มอายุ Age Group						LABOR FORCE STATUS			
	รวม Total	15-19	20-24	25-29	30-34	35-39		40-49	50-59	>= 60
ประชากรอายุ 15 ปีขึ้นไป	17,750.3	1,966.1	1,874.6	1,783.6	1,650.8	1,805.1	3,444.2	2,573.1	2,652.9	POPULATION 15 YEARS AND OVER
กำลังแรงงานรวม	12,948.1	505.8	1,302.6	1,542.0	1,472.8	1,654.7	3,107.9	2,177.1	1,185.4	Total Labor Force
1. กำลังแรงงานปัจจุบัน	12,871.6	500.6	1,296.1	1,532.8	1,465.5	1,653.7	3,088.0	2,160.6	1,174.3	1. Current labor force
1.1 ผู้มีงานทำ	12,767.6	482.3	1,255.0	1,514.8	1,457.8	1,649.4	3,078.4	2,156.6	1,173.2	1.1 Employed
- ทำงาน	12,674.7	479.3	1,249.1	1,506.6	1,447.5	1,643.0	3,057.6	2,133.1	1,158.4	- At work
- ไม่ทำงานแต่มีงานประจำ	92.9	3.1	5.9	8.2	10.3	6.3	20.8	23.5	14.8	- With job but not at work
1.2 ผู้ว่างงาน	104.0	18.3	41.1	18.0	7.6	4.3	9.6	4.0	1.1	1.2 Unemployed
- หางานทำ	18.8	5.7	5.6	5.1	0.1	1.9	0.4	-	-	- Looking for work
- ไม่หางานทำพร้อมที่จะทำงาน	85.2	12.6	35.5	12.9	7.5	2.4	9.2	4.0	1.1	- Not looking/available for work
2. กำลังแรงงานที่รอฤดูกาล	76.5	5.2	6.4	9.2	7.3	1.1	19.8	16.5	11.1	2. Seasonally inactive labor force
ผู้ไม่อยู่ในกำลังแรงงาน	4,802.2	1,460.3	572.0	241.6	178.0	150.4	336.3	396.0	1,467.6	Persons not in Labor Force
1. ทำงานบ้าน	1,433.8	98.0	217.7	162.5	117.3	113.3	249.1	282.7	193.2	1. Household work
2. เรียนหนังสือ	1,541.5	1,292.4	238.3	9.5	1.4	-	-	-	-	2. Studies
3. ยังเด็ก/ชร่า/ไม่สามารถทำงานได้	1,522.0	21.4	51.3	39.1	37.4	28.8	68.5	75.8	1,199.8	3. Too young/old/incapable of work
4. อื่น ๆ	304.9	48.6	64.7	30.5	21.9	8.4	18.7	37.5	74.6	4. Others

ตารางที่ 1 จำนวนประชากรอายุ 15 ปีขึ้นไป จำแนกตามกลุ่มอายุ สถานภาพแรงงาน และเพศ ภาคตะวันออกเฉียงเหนือ

Table 1 POPULATION 15 YEARS AND OVER BY AGE GROUP, LABOR FORCE STATUS AND SEX, NORTHEASTERN REGION

ไตรมาสที่ 4/2552 : Quarter 4/2009

หน่วยเป็นพัน : In Thousands

สถานภาพแรงงาน	กลุ่มอายุ Age Group							LABOR FORCE STATUS		
	รวม Total	15-19	20-24	25-29	30-34	35-39	40-49		50-59	>=60
ชาย										MALE
กำลังแรงงานรวม	8,767.1	1,008.4	966.8	932.1	845.7	888.0	1,690.6	1,248.9	1,186.6	Total Labor Force
1. กำลังแรงงานปัจจุบัน	7,155.2	322.2	762.4	879.8	802.4	861.3	1,632.9	1,189.6	704.6	1. Current labor force
1.1 ผู้มีงานทำ	7,126.6	318.3	761.7	873.4	798.9	861.3	1,625.4	1,184.5	703.1	1.1 Employed
- ทำงาน	7,069.8	305.3	744.6	864.5	793.0	858.9	1,619.9	1,181.5	702.0	- At work
- ไม่ทำงานแต่มีงานประจำ	7,011.9	304.0	740.7	861.0	785.1	856.1	1,608.0	1,165.4	691.6	- With job but not at work
1.2 ผู้ว่างงาน	57.8	1.3	3.9	3.5	8.0	2.8	11.9	16.1	10.4	1.2 Unemployed
- หางานทำ	56.9	13.1	17.1	8.9	5.9	2.4	5.5	3.0	1.0	- Looking for work
- ไม่หางานทำ/พร้อมที่จะทำงาน	10.6	3.0	3.0	3.4	0.1	0.9	0.1	-	-	- Not looking/available for work
2. กำลังแรงงานที่รอฤดูกาล	46.3	10.0	14.2	5.5	5.8	1.5	5.4	3.0	1.0	2. Seasonally inactive labor force
ผู้ไม่อยู่ในกำลังแรงงาน	28.6	3.9	0.7	6.5	3.4	-	7.4	5.1	1.6	Persons not in Labor Force
1. ทำงานบ้าน	1,611.9	686.2	204.4	52.3	43.4	26.7	57.7	59.3	481.9	1. Household work
2. เรียนหนังสือ	37.5	3.5	2.4	1.9	1.9	3.3	8.9	9.0	6.7	2. Studies
3. ชังศึก/ชรา/ไม่สามารถทำงานได้	773.7	633.8	130.3	8.3	1.3	-	-	-	-	3. Too young/old/incapable of work
4. อื่น ๆ	616.1	17.7	34.1	25.3	28.0	18.6	39.5	31.1	421.9	4. Others
184.5	31.1	37.6	16.9	12.2	4.8	9.3	53.4			
หญิง	8,983.2	957.7	907.7	851.5	805.1	917.2	1,753.6	1,324.2	1,466.4	FEMALE
กำลังแรงงานรวม	5,792.9	183.6	540.1	662.1	670.4	793.4	1,475.0	987.5	480.7	Total Labor Force
1. กำลังแรงงานปัจจุบัน	5,744.9	182.3	534.4	659.4	666.5	792.4	1,462.6	976.1	471.2	1. Current labor force
1.1 ผู้มีงานทำ	5,697.8	177.1	510.5	650.3	664.8	790.4	1,458.5	975.1	471.2	1.1 Employed
- ทำงาน	5,662.8	175.2	508.5	645.6	662.5	786.9	1,449.6	967.7	466.9	- At work
- ไม่ทำงานแต่มีงานประจำ	35.1	1.8	2.0	4.7	2.3	3.5	8.9	7.4	4.3	- With job but not at work
1.2 ผู้ว่างงาน	47.1	5.2	24.0	9.1	1.7	1.9	4.1	1.0	0.0	1.2 Unemployed
- หางานทำ	8.2	2.7	2.6	1.6	-	1.0	0.3	-	-	- Looking for work
- ไม่หางานทำ/พร้อมที่จะทำงาน	38.9	2.6	21.4	7.5	1.7	0.9	3.8	1.0	0.0	- Not looking/available for work
2. กำลังแรงงานที่รอฤดูกาล	47.9	1.3	5.7	2.7	3.9	1.1	12.4	11.4	9.5	2. Seasonally inactive labor force
ผู้ไม่อยู่ในกำลังแรงงาน	3,190.3	774.1	367.6	189.3	134.7	123.8	278.6	336.7	985.7	Persons not in Labor Force
1. ทำงานบ้าน	1,396.3	94.4	215.3	160.6	115.5	110.0	240.2	273.7	186.5	1. Household work
2. เรียนหนังสือ	767.8	658.5	108.1	1.2	0.1	-	-	-	-	2. Studies
3. ชังศึก/ชรา/ไม่สามารถทำงานได้	905.9	3.7	17.1	13.9	9.4	10.1	29.0	44.8	777.9	3. Too young/old/incapable of work
4. อื่น ๆ	120.4	17.5	27.1	13.7	9.7	3.6	9.4	18.2	21.2	4. Others

ตารางที่ 2 จำนวนประชากรอายุ 15 ปีขึ้นไป จำแนกตามสถานภาพสมรส สถานภาพแรงงาน และเพศ ภาคตะวันออกเฉียงเหนือ

TABLE 2 POPULATION 15 YEARS AND OVER BY MARITAL STATUS, LABOR FORCE STATUS AND SEX, NORTHEASTERN REGION

ไตรมาสที่ 4/2552 : Quarter-4/2009

หน่วยเป็นพัน : In Thousands

สถานภาพแรงงาน	รวม Total	เคยสมรส Ever-Married				แยกกันอยู่ Separated	ไม่ทราบ Unknown	LABOR FORCE STATUS
		โสด Single	สมรส Married	หม้าย Widowed	หย่า Divorced			
ยอดรวม	17,750.3	4,191.3	11,810.1	1,246.4	300.0	202.5	0.1	TOTAL
กำลังแรงงานรวม	12,948.1	2,252.4	9,802.3	486.9	246.7	159.6	0.1	Total Labor Force
1. กำลังแรงงานปัจจุบัน	12,871.6	2,241.1	9,745.1	484.2	243.8	157.4	0.1	1. Current labor force
1.1 ผู้มีงานทำ	12,767.6	2,177.9	9,707.2	482.6	242.7	157.0	0.1	1.1 Employed
- ทำงาน	12,674.7	2,156.1	9,647.8	476.3	240.8	153.5	0.1	- At work
- ไม่ทำงานแต่มีงานประจำ	92.9	21.9	59.4	6.3	1.9	3.5	-	- With job but not at work
1.2 ผู้ว่างงาน	104.0	63.2	37.9	1.6	1.0	0.4	-	1.2 Unemployed
- หางานทำ	18.8	15.1	3.4	-	0.2	0.1	-	- Looking for work
- ไม่ทำงานทำพร้อมที่จะทำงาน	85.2	48.0	34.5	1.6	0.8	0.3	-	- Not looking/available for work
2. กำลังแรงงานที่รอฤดูกาล	76.5	11.3	57.3	2.8	2.9	2.3	-	2. Seasonally inactive labor force
ผู้ไม่อยู่ในกำลังแรงงาน	4,802.2	1,938.9	2,007.8	759.4	53.3	42.8	-	Persons not in Labor Force
1. ทำงานบ้าน	1,433.8	77.2	1,204.0	112.1	24.6	16.0	-	1. Household work
2. เรียนหนังสือ	1,541.5	1,512.8	28.4	0.3	-	-	-	2. Studies
3. ยังเด็ก ชรา/ไม่สามารถทำงานได้	1,522.0	224.0	625.0	627.2	25.9	20.0	-	3. Too young/old/incapable of work
4. อื่น ๆ	304.9	124.9	150.4	19.9	2.8	6.8	-	4. Others

ตารางที่ 2 จำนวนประชากรอายุ 15 ปีขึ้นไป จำแนกตามสถานภาพสมรส สถานภาพแรงงาน และเพศ ภาคตะวันออกเฉียงเหนือ

TABLE 2 POPULATION 15 YEARS AND OVER BY MARITAL STATUS, LABOR FORCE STATUS AND SEX, NORTHEASTERN REGION

ไตรมาสที่ 4/2552 : Quarter 4/2009

หน่วยเป็นพัน : In Thousands

สถานภาพแรงงาน	รวม				เคยสมรส Ever-Married			LABOR FORCE STATUS
	Total	โสด Single	สมรส Married	หม้าย Widowed	หย่า Divorced	แยกกันอยู่ Separated	ไม่ทราบ Unknown	
ชาย	8,767.1	2,592.1	5,720.5	239.4	124.4	90.8	-	MALE
กำลังแรงงานรวม	7,155.2	1,590.8	5,272.9	111.3	107.4	73.0	-	Total Labor Force
1. กำลังแรงงานปัจจุบัน	7,126.6	1,581.4	5,255.8	109.1	107.4	73.0	-	1. Current labor force
1.1 ผู้มีงานทำ	7,069.8	1,543.0	5,239.1	107.6	107.1	72.9	-	1.1 Employed
- ทำงาน	7,011.9	1,526.8	5,202.4	105.5	107.0	70.2	-	- At work
- ไม่ทำงานแต่มีงานประจำ	57.8	16.2	36.7	2.1	0.1	2.7	-	- With job but not at work
1.2 ผู้ว่างงาน	56.9	38.4	16.7	1.5	0.2	0.1	-	1.2 Unemployed
- หางานทำ	10.6	9.0	1.4	-	0.1	0.1	-	- Looking for work
- ไม่หางานทำ/พร้อมที่จะทำงาน	46.3	29.4	15.3	1.5	0.1	-	-	- Not looking/available for work
2. กำลังแรงงานที่รอฤดูกาล	28.6	9.4	17.1	2.1	-	-	-	2. Seasonally inactive labor force
ผู้ไม่อยู่ในกำลังแรงงาน	1,611.9	1,001.3	447.6	128.1	17.1	17.8	-	Persons not in Labor Force
1. ที่งานบ้าน	37.5	10.5	22.6	3.2	1.1	0.1	-	1. Household work
2. เรียนหนังสือ	773.7	757.3	16.4	-	-	-	-	2. Studies
3. ยังเด็ก หรือ/ไม่สามารถทำงานได้	616.1	138.8	334.6	116.5	14.3	12.0	-	3. Too young/old/incapable of work
4. อื่น ๆ	184.5	94.6	74.1	8.5	1.6	5.7	-	4. Others
หญิง	8,983.2	1,599.2	6,089.6	1,007.0	175.6	111.7	0.1	FEMALE
กำลังแรงงานรวม	5,792.9	661.7	4,529.4	375.7	139.3	86.7	0.1	Total Labor Force
1. กำลังแรงงานปัจจุบัน	5,744.9	659.7	4,489.3	375.0	136.4	84.4	0.1	1. Current labor force
1.1 ผู้มีงานทำ	5,697.8	634.9	4,468.1	375.0	135.6	84.1	0.1	1.1 Employed
- ทำงาน	5,662.8	629.3	4,445.5	370.8	133.8	83.3	0.1	- At work
- ไม่ทำงานแต่มีงานประจำ	35.1	5.7	22.7	4.2	1.8	0.8	-	- With job but not at work
1.2 ผู้ว่างงาน	47.1	24.8	21.2	0.1	0.8	0.3	-	1.2 Unemployed
- หางานทำ	8.2	6.1	2.0	-	0.1	-	-	- Looking for work
- ไม่หางานทำ/พร้อมที่จะทำงาน	38.9	18.6	19.2	0.1	0.7	0.3	-	- Not looking/available for work
2. กำลังแรงงานที่รอฤดูกาล	47.9	2.0	40.2	0.7	2.9	2.3	-	2. Seasonally inactive labor force
ผู้ไม่อยู่ในกำลังแรงงาน	3,190.3	937.6	1,560.2	631.3	36.3	25.0	-	Persons not in Labor Force
1. ที่งานบ้าน	1,396.3	66.7	1,181.4	108.9	23.5	15.9	-	1. Household work
2. เรียนหนังสือ	767.8	755.5	12.0	0.3	-	-	-	2. Studies
3. ยังเด็ก หรือ/ไม่สามารถทำงานได้	905.9	85.1	290.4	510.7	11.6	8.1	-	3. Too young/old/incapable of work
4. อื่น ๆ	120.4	30.3	76.4	11.5	1.2	1.1	-	4. Others

ตารางที่ 3 จำนวนประชากรอายุ 15 ปีขึ้นไป จำแนกตามระดับการศึกษาที่เสร็จ สถานภาพแรงงาน และเพศ ภาคตะวันออกเฉียงเหนือ

TABLE 3 POPULATION 15 YEARS AND OVER BY LEVEL OF EDUCATIONAL ATTAINMENT, LABOR FORCE STATUS AND SEX, NORTHEASTERN REGION

ไตรมาสที่ 4/2552 : Quarter 4/2009

หน่วยเป็นพัน : In Thousands

สถานภาพแรงงาน	มัธยมศึกษาตอนปลาย										อื่นๆ ^{1/}	ไม่ทราบ	LABOR FORCE STATUS	
	รวม	ไม่มีการศึกษา	ต่ำกว่าประถมศึกษา	ประถมศึกษา	มัธยมศึกษาตอนต้น	Upper/Secondary Level			อุดมศึกษา					
						None	Less than Elementary	Elementary	Secondary	Lower Secondary				General/Academic
ยอดรวม	17,750.3	455.5	6,145.7	4,264.1	3,202.2	1,705.5	431.9	7.2	678.8	513.8	342.4	1.1	2.4	TOTAL
กำลังแรงงานรวม	12,948.1	183.5	4,422.8	3,531.4	1,888.0	1,284.7	285.9	2.1	614.9	437.8	294.7	1.1	1.0	Total Labor Force
1. กำลังแรงงานปัจจุบัน	12,871.6	180.5	4,373.7	3,525.3	1,876.4	1,279.7	284.4	2.1	614.9	437.8	294.7	1.1	1.0	1. Current labor force
1.1 ผู้มีงานทำ	12,767.6	180.5	4,360.9	3,503.7	1,845.1	1,271.3	281.8	2.1	593.8	432.6	293.8	1.1	1.0	1.1 Employed
- ทำงาน	12,674.7	179.3	4,315.7	3,488.3	1,830.9	1,262.6	280.4	2.1	590.8	431.5	291.1	1.1	1.0	- At work
- ไม่ทำงานเต็มงานประจำ	92.9	1.2	45.2	15.5	14.3	8.7	1.4	-	2.9	1.1	2.6	-	-	- With job but not at work
1.2 ผู้ว่างงาน	104.0	0.1	12.8	21.6	31.3	8.3	2.7	-	21.1	5.2	1.0	-	-	1.2 Unemployed
- หางานทำ	18.8	-	-	5.7	5.7	0.5	0.1	-	5.1	0.8	1.0	-	-	- Looking for work
- ไม่หางานทำพร้อมที่จะทำงาน	85.2	0.1	12.8	15.9	25.5	7.9	2.6	-	16.1	4.4	-	-	-	- Not looking/available for work
2. กำลังแรงงานที่รอฤดูกาล	76.5	3.0	49.2	6.1	11.7	5.1	1.5	-	-	0.1	-	-	-	2. Seasonally inactive labor force
ผู้อยู่ในกำลังแรงงาน	4,802.2	272.0	1,722.8	732.7	1,314.1	420.8	145.9	5.1	63.9	75.9	47.7	-	1.4	Persons not in Labor Force
1. ทำงานบ้าน	1,433.8	35.3	574.3	290.4	277.3	162.6	27.3	0.5	23.0	28.6	14.3	-	0.3	1. Household work
2. เรียนหนังสือ	1,541.5	-	-	300.2	907.9	205.4	102.7	-	8.0	17.4	-	-	-	2. Studies
3. ยังเด็ก ขรา/ไม่สามารถทำงานได้	1,522.0	235.2	1,102.6	89.0	44.5	22.9	5.5	1.0	2.6	12.3	5.5	-	1.1	3. Too young/old/incapable of work
4. อื่น ๆ	304.9	1.5	45.9	53.1	84.4	30.0	10.5	3.6	30.3	17.7	27.9	-	-	4. Others

1/ รวมอาชีพระยะสั้น / Including Short Course Vocational

ตารางที่ 3 จำนวนประชากรอายุ 15 ปีขึ้นไป จำนวนตามระดับการศึกษาที่สำเร็จ สถานภาพแรงงาน และเพศ ภาคตะวันออกเฉียงเหนือ

TABLE 3 POPULATION 15 YEARS AND OVER BY LEVEL OF EDUCATIONAL ATTAINMENT, LABOR FORCE STATUS AND SEX, NORTHEASTERN REGION

ไตรมาสที่ 4/2552 : Quarter 4/2009

หน่วยเป็นพัน : In Thousands

สถานภาพแรงงาน	มัธยมศึกษาตอนปลาย										LABOR FORCE STATUS			
	รวม	ไม่มี การศึกษา	ต่ำกว่า ประถมศึกษา	ประถมศึกษา ต่ำกว่า	ประถมศึกษา เทียบเท่า	Upper Secondary Level				สูงกว่า มัธยมศึกษา		อื่นๆ อื่นๆ		
						None	Elementary	Elementary	Lower Secondary				General/Academic	Vocational
Total	None	Elementary	Elementary	Lower Secondary	General/Academic	Vocational	Teacher Training	Academic	Technical Education	Higher Education	Teacher Training	Others	Unknown	
ชาย	8,767.1	154.1	2,771.2	2,261.7	1,717.4	885.8	262.4	3.0	300.8	280.7	128.8	1.0	0.1	MALE
กำลังแรงงานรวม	7,155.2	71.7	2,329.5	1,985.9	1,199.8	744.1	185.6	0.7	279.6	248.9	108.5	1.0	0.1	Total Labor Force
1. กำลังแรงงานปัจจุบัน	7,126.6	71.7	2,313.4	1,983.4	1,193.6	740.3	185.6	0.7	279.6	248.8	108.5	1.0	0.1	1. Current labor force
1.1 ผู้มีงานทำ	7,069.8	71.7	2,304.5	1,968.1	1,175.3	737.0	185.1	0.7	273.2	244.5	108.5	1.0	0.1	1.1 Employed
- ทำงาน	7,011.9	71.7	2,275.2	1,960.1	1,165.5	730.7	183.8	0.7	271.3	243.5	108.3	1.0	0.1	- At work
- ไม่ทำงานแต่มีงานประจำ	57.8	-	29.3	8.0	9.8	6.3	1.3	-	1.9	1.0	0.2	-	-	- With job but not at work
1.2 ผู้ว่างงาน	56.9	-	8.9	15.3	18.2	3.2	0.5	-	6.4	4.4	-	-	-	1.2 Unemployed
- หางานทำ	10.6	-	-	3.1	3.5	0.3	0.1	-	2.7	0.8	-	-	-	- Looking for work
- ไม่ทำงานที่พร้อมที่จะทำงาน	46.3	-	8.9	12.1	14.7	3.0	0.4	-	3.7	3.6	-	-	-	- Not looking/available for work
2. กำลังแรงงานที่รอฤดูกาล	28.6	-	16.0	2.5	6.2	3.8	-	-	-	0.1	-	-	-	2. Seasonally inactive labor force
ผู้มีงานทำกำลังแรงงาน	1,611.9	82.4	441.7	275.9	517.6	141.7	76.9	2.4	21.3	31.9	20.3	-	-	Persons not in Labor Force
1. ทำงานบ้าน	37.5	0.5	19.5	7.3	4.5	3.1	0.5	-	0.4	1.8	-	-	-	1. Household work
2. เรียนหนังสือ	773.7	-	-	164.3	420.9	106.4	62.8	-	5.8	13.6	-	-	-	2. Studies
3. ยึดถือ หน้าที่/ไม่สามารถทำงานได้	616.1	81.5	401.5	68.7	35.7	12.8	4.4	0.5	1.4	4.8	4.8	-	-	3. Too young/old/incapable of work
4. อื่น ๆ	184.5	0.4	20.7	35.6	56.5	19.5	9.2	1.9	13.7	11.7	15.5	-	-	4. Others
หญิง	8,983.2	301.4	3,374.5	2,002.3	1,484.8	819.8	169.4	4.2	377.9	233.1	213.6	0.1	2.3	FEMALE
กำลังแรงงานรวม	5,792.9	111.8	2,093.4	1,545.5	688.3	540.6	100.4	1.5	335.3	189.0	186.2	0.1	0.9	Total Labor Force
1. กำลังแรงงานปัจจุบัน	5,744.9	108.9	2,060.2	1,541.9	682.8	539.4	98.9	1.5	335.3	189.0	186.2	0.1	0.9	1. Current labor force
1.1 ผู้มีงานทำ	5,697.8	108.8	2,056.3	1,535.6	669.8	534.3	96.7	1.5	320.6	188.2	185.2	0.1	0.9	1.1 Employed
- ทำงาน	5,662.8	107.6	2,040.5	1,528.2	665.4	531.9	96.6	1.5	319.5	188.0	182.8	0.1	0.9	- At work
- ไม่ทำงานแต่มีงานประจำ	35.1	1.2	15.9	7.4	4.4	2.4	0.1	-	1.1	0.2	2.4	-	-	- With job but not at work
1.2 ผู้ว่างงาน	47.1	0.1	3.9	6.4	13.0	5.1	2.2	-	14.7	0.8	1.0	-	-	1.2 Unemployed
- หางานทำ	8.2	-	-	2.6	2.2	0.2	-	-	2.3	-	1.0	-	-	- Looking for work
- ไม่ทำงานที่พร้อมที่จะทำงาน	38.9	0.1	3.9	3.8	10.8	4.9	2.2	-	12.4	0.8	-	-	-	- Not looking/available for work
2. กำลังแรงงานที่รอฤดูกาล	47.9	3.0	33.2	3.6	5.5	1.2	1.5	-	-	-	-	-	-	2. Seasonally inactive labor force
ผู้มีงานทำกำลังแรงงาน	3,190.3	189.6	1,281.1	456.8	796.5	279.1	69.1	2.7	42.6	44.1	27.4	-	-	Persons not in Labor Force
1. ทำงานบ้าน	1,396.3	34.8	554.8	283.1	272.9	159.5	26.8	0.5	22.6	26.8	14.3	-	-	1. Household work
2. เรียนหนังสือ	767.8	-	-	135.9	487.0	99.0	39.9	-	2.3	3.8	-	-	-	2. Studies
3. ยึดถือ หน้าที่/ไม่สามารถทำงานได้	905.9	153.6	701.1	20.3	8.8	10.1	1.1	0.5	1.2	7.5	0.7	-	-	3. Too young/old/incapable of work
4. อื่น ๆ	120.4	1.2	25.2	17.5	28.0	10.5	1.3	1.7	16.6	5.9	12.5	-	-	4. Others

U/ รวมอาชีพระยะสั้น U/ Including Short Course Vocational

ตารางที่ 4 จำนวนผู้มีงานทำ จำแนกตามระดับการศึกษาที่สำเร็จ อาชีพ และเพศ ภาคตะวันออกเฉียงเหนือ

TABLE 4 EMPLOYED PERSONS BY LEVEL OF EDUCATIONAL ATTAINMENT, OCCUPATION AND SEX , NORTHEASTERN REGION

ไตรมาสที่ 4/2552 : Quarter-4/2009

หน่วยนับพัน : in Thousands

อาชีพ	มัธยมศึกษาตอนปลาย										รวม	ไม่มี การศึกษา	ต่ำกว่า ประถมศึกษา Less than Elementary	ประถมศึกษา Elementary	มัธยมศึกษา ตอนต้น Lower Secondary	มัธยมศึกษาตอนปลาย				รวม	อื่นๆ /	ไม่ทราบ	OCCUPATION
	มัธยมศึกษาตอนต้น		มัธยมศึกษาตอนปลาย		Higher Level		รวม	อื่นๆ /	ไม่ทราบ	OCCUPATION													
	สายสามัญ General/ Academic	สายวิชาชีพ Vocational	สายวิชา- การศึกษา Teacher Training	สายวิชา- การศึกษา Teacher Training	สายวิชาชีพ Higher Technical Education	สายวิชา- การศึกษา Teacher Training																	
ยอดรวม	12,767.6	180.5	4,360.9	3,503.7	1,845.1	1,271.3	281.8	2.1	593.8	432.6	293.8	1.1	1.0	TOTAL									
1. ผู้ปฏิบัติงานในสาขาการระดับอาชีวศึกษาและผู้จัดการ	258.5	1.0	61.7	34.1	40.5	42.0	3.7	0.3	51.0	16.2	8.0	-	-	1. Legislators, senior officials and managers									
2. ผู้ประกอบการวิชาชีพด้านต่างๆ	440.3	1.6	2.8	10.5	2.2	0.9	0.3	0.1	154.8	55.0	214.1	-	-	2. Professionals									
3. ผู้ประกอบวิชาชีพด้านเทคนิคสาขาต่างๆ และอาชีพที่เกี่ยวข้อง	227.6	0.1	11.5	9.4	20.1	15.1	24.1	0.3	89.3	50.0	7.8	-	-	3. Technicians and associate professionals									
4. เติมน	301.4	-	3.3	15.4	21.5	38.7	26.2	-	123.9	58.4	14.2	-	-	4. Clerks									
5. พนักงานบริการและพนักงานในร้านค้าและตลาด	1,709.8	21.2	407.0	319.5	330.3	316.1	74.1	1.2	116.2	94.8	29.5	-	-	5. Service workers and shop and market sales workers									
6. ผู้ปฏิบัติงานที่มีฝีมือในด้านเกษตรกรรมและการประมง	6,533.6	97.4	2,958.0	2,001.7	839.7	491.7	56.1	0.2	14.9	63.0	9.1	1.0	0.9	6. Skilled agricultural and fishery workers									
7. ผู้ปฏิบัติงานด้านความสามารถทางฝีมือและธุรกิจการค้าที่เกี่ยวข้อง	1,143.0	20.9	350.0	369.1	182.6	106.9	45.9	-	17.2	47.5	2.9	-	-	7. Craft and related trades workers									
8. ผู้ปฏิบัติการโรงงานและเครื่องจักรและผู้ปฏิบัติงานด้านการประกอบ	622.1	4.3	100.6	157.3	162.0	112.4	27.7	0.0	17.9	35.5	4.5	-	-	8. Plant and machine operators and assemblers									
9. อาชีพขั้นพื้นฐานต่างๆ ในด้านการขายและการให้บริการ	1,531.4	34.2	466.1	586.8	246.2	147.5	23.8	0.1	8.7	14.2	3.7	0.1	0.1	9. Elementary occupations									
10. คนงานซึ่งมิได้จำแนกไว้ในหมวดอื่น	-	-	-	-	-	-	-	-	-	-	-	-	-	-	10. Workers not classifiable by occupation								

I/ รวมอาชีวะระยะสั้น I/ Including Short Course Vocational

ตารางที่ 4 จำนวนผู้มีงานทำ จำแนกตามระดับการศึกษาที่สำเร็จ อาชีพ และเพศ ภาคตะวันออกเฉียงเหนือ
 TABLE 4 EMPLOYED PERSONS BY LEVEL OF EDUCATIONAL ATTAINMENT, OCCUPATION AND SEX, NORTHEASTERN REGION

อาชีพ Occupation	มัธยมศึกษาตอนปลาย Upper Secondary Level										อุดมศึกษา Higher Level			ไม่ทราบ Unknown	อื่นๆ Others	รวม Total	จำนวน Total	เพศ Sex
	ต่ำกว่า ประถมศึกษา Less than Elementary		มัธยมศึกษา ตอนต้น Lower Secondary		สายสามัญ General/ Academic		สายวิชาชีพ Technical Education		สายวิชา- การศึกษ Teacher Training		สายวิชา- การศึกษ Teacher Training							
	ไม่มี การศึกษา None	ด่ำกว่า ประถมศึกษา Less than Elementary	มัธยมศึกษา ตอนต้น Lower Secondary	สายสามัญ General/ Academic	สายวิชาชีพ Technical Education	สายวิชา- การศึกษ Teacher Training	สายวิชา- การศึกษ Teacher Training	สายวิชา- การศึกษ Teacher Training	สายวิชา- การศึกษ Teacher Training	สายวิชา- การศึกษ Teacher Training								
1. ผู้ปฏิบัติงานในวิชาชีพด้านเกษตรกรรม และผู้จัดการ	71.7	2,304.5	1,968.1	1,175.3	737.0	185.1	273.2	244.5	108.5	1.0	0.1	0.1	1.0	0.1	7,069.8	7,069.8	ชาย Male	
2. ผู้ประกอบวิชาชีพด้านต่างๆ	1.0	55.4	27.3	33.9	36.9	3.5	36.2	13.1	5.2	-	-	-	-	-	212.8	212.8	ชาย Male	
3. ผู้ประกอบวิชาชีพด้านเทคนิคสาขาต่างๆ และอาชีพที่เกี่ยวข้อง	1.6	1.1	8.3	0.2	0.1	0.1	61.0	15.9	76.0	-	-	-	-	-	164.2	164.2	ชาย Male	
4. เติมน	0.1	6.6	7.2	14.3	9.0	20.1	33.4	25.5	3.8	-	-	-	-	-	119.9	119.9	ชาย Male	
5. พนักงานบริการและพนักงานในร้านค้า และภาค	-	1.8	7.4	11.4	16.1	6.9	35.4	22.9	4.6	-	-	-	-	-	106.4	106.4	ชาย Male	
6. ผู้ปฏิบัติงานที่มีชื่อในด้านการเกษตร และการประมง	3.4	119.6	115.0	148.6	116.2	44.4	56.2	41.2	5.3	-	-	-	-	-	649.8	649.8	ชาย Male	
7. ผู้ปฏิบัติงานด้านความสามารทางฝีมือ และธุรกิจอาชีวะที่เกี่ยวข้อง	37.7	1,607.9	1,085.1	535.1	302.0	39.9	11.8	43.9	6.8	1.0	0.1	0.1	1.0	0.1	3,671.6	3,671.6	ชาย Male	
8. ผู้ปฏิบัติงานด้านบริการประกอบ และอาชีพขั้นพื้นฐานต่างๆ ในด้านการขาย และการให้บริการ	12.8	206.6	225.5	146.5	75.5	38.7	15.0	45.4	0.9	-	-	-	-	-	766.8	766.8	ชาย Male	
9. อาชีพขั้นพื้นฐานต่างๆ ในด้านการขาย และการให้บริการ	0.3	82.7	132.5	122.4	84.9	14.9	17.5	29.6	4.1	-	-	-	-	-	488.7	488.7	ชาย Male	
10. คนงานซึ่งมิได้จำแนกไว้ในหมวดอื่น	14.9	223.0	359.9	163.1	96.4	16.5	6.6	7.1	2.0	-	-	-	-	-	889.6	889.6	ชาย Male	
	-	-	-	-	-	-	-	-	-	-	-	-	-	-	-	-	-	ชาย Male
หญิง Female	108.8	2,056.3	1,555.6	669.8	534.3	96.7	320.6	188.2	185.2	0.1	0.9	0.9	0.1	0.9	5,697.8	5,697.8	หญิง Female	
1. ผู้ปฏิบัติงานในวิชาชีพด้านเกษตรกรรม และผู้จัดการ	-	6.3	6.7	6.6	5.1	0.2	14.8	3.2	2.8	-	-	-	-	-	45.7	45.7	หญิง Female	
2. ผู้ประกอบวิชาชีพด้านต่างๆ	-	1.7	2.3	2.1	0.8	0.2	93.8	37.1	138.1	-	-	-	-	-	276.0	276.0	หญิง Female	
3. ผู้ประกอบวิชาชีพด้านเทคนิคสาขาต่างๆ และอาชีพที่เกี่ยวข้อง	-	4.9	2.3	5.8	6.2	4.0	55.9	24.4	4.1	-	-	-	-	-	107.7	107.7	หญิง Female	
4. เติมน	-	1.5	7.9	10.2	22.5	19.3	88.4	35.5	9.6	-	-	-	-	-	195.0	195.0	หญิง Female	
5. พนักงานบริการและพนักงานในร้านค้า และภาค	17.7	287.4	204.5	181.7	200.0	29.7	60.0	53.6	24.3	-	-	-	-	-	1,060.0	1,060.0	หญิง Female	
6. ผู้ปฏิบัติงานที่มีชื่อในด้านการเกษตร และการประมง	59.6	1,350.1	916.6	304.6	189.8	16.2	3.1	19.1	2.3	-	-	-	-	-	2,862.0	2,862.0	หญิง Female	
7. ผู้ปฏิบัติงานด้านความสามารทางฝีมือ และธุรกิจอาชีวะที่เกี่ยวข้อง	8.1	143.5	143.6	36.2	31.3	7.2	2.2	2.2	2.0	-	-	-	-	-	376.2	376.2	หญิง Female	
8. ผู้ปฏิบัติงานด้านบริการประกอบ และอาชีพขั้นพื้นฐานต่างๆ ในด้านการขาย และการให้บริการ	4.0	17.9	24.9	39.6	27.5	12.8	0.4	6.0	0.4	-	-	-	-	-	133.4	133.4	หญิง Female	
9. อาชีพขั้นพื้นฐานต่างๆ ในด้านการขาย และการให้บริการ	19.3	243.1	226.8	83.1	51.1	7.3	2.1	7.1	1.7	0.1	0.1	0.1	0.1	0.1	641.8	641.8	หญิง Female	
10. คนงานซึ่งมิได้จำแนกไว้ในหมวดอื่น	-	-	-	-	-	-	-	-	-	-	-	-	-	-	-	-	-	หญิง Female

L/ รวมอาชีพระยะสั้น L/ Including Short Course Vocational

ตารางที่ 5 จำนวนผู้มีงานทำ จำแนกตามระดับการศึกษาที่สำเร็จ อุตสาหกรรม และเพศ ภาคตะวันออกเฉียงเหนือ
TABLE 5 EMPLOYED PERSONS BY LEVEL OF EDUCATIONAL ATTAINMENT, INDUSTRY AND SEX, NORTHEASTERN REGION

อุตสาหกรรม Industry	รวม Total	ไม่มี การศึกษา None	ต่ำกว่า ประถมศึกษา Less than Elementary	มัธยมศึกษาตอนปลาย Upper Secondary Level						อุดมศึกษา Higher Level			อื่นๆ Others	ไม่ทราบ Unknown	INDUSTRY
				ประถมศึกษา Elementary	มัธยมศึกษา ตอนต้น Lower Secondary	สายสามัญ General/ Academic		สายวิชาชีพ Teacher Training		สายวิชาชีพ Technical Education	สายวิชา- การศึกษา Teacher Training				
						สายสามัญ General/ Academic	สายวิชา- ศึกษา Teacher Training	สายวิชาชีพ Teacher Training	สายวิชา- การศึกษา Teacher Training						
ยอดรวม	12,767.6	180.5	4,360.9	1,845.1	1,271.3	281.8	2.1	593.8	432.6	293.8	1.1	1.0	TOTAL		
1. เหมืองแร่ การถลุงแร่ และการป่าไม้	7,161.8	120.1	3,161.5	947.7	543.0	63.0	0.2	22.9	70.9	11.8	1.0	1.0	1. Agriculture, hunting and forestry		
2. การประมง	77.5	-	29.5	13.9	4.6	-	-	0.1	0.4	-	-	-	2. Fishing		
3. การทำเหมืองแร่ และเหมืองหิน	11.3	-	3.2	2.5	1.9	-	-	0.1	-	-	-	-	3. Mining and quarrying		
4. การผลิต	987.0	19.1	261.9	192.7	120.3	39.1	-	18.7	42.1	4.7	-	-	4. Manufacturing		
5. การไฟฟ้า ก๊าซ และการประปา	27.2	-	2.6	3.0	7.1	1.7	-	7.7	3.6	0.1	-	-	5. Electricity, gas and water supply		
6. การก่อสร้าง	610.2	9.6	186.8	225.5	46.3	22.5	-	11.1	15.0	0.4	-	-	6. Construction		
7. การขายส่ง การขายปลีก การซ่อมแซมยานยนต์ รถจักรยานยนต์ ของใช้ส่วนบุคคล และของใช้ ในครัวเรือน	1,656.4	18.3	379.6	300.1	271.5	69.8	1.1	111.1	99.2	13.2	-	-	7. Wholesale and retail trade, repair of motor vehicles motorcycles and personal and household goods		
8. โรงแรม และภัตตาคาร	606.9	7.6	163.0	122.4	93.5	15.2	0.1	28.8	19.0	8.5	-	-	8. Hotel and restaurants		
9. การขนส่ง สถานที่เก็บสินค้า และการคมนาคม	203.8	0.5	44.8	46.7	26.1	6.8	0.1	11.9	18.8	1.2	-	-	9. Transport, storage and communication		
10. การเป็นสื่อกลางทางการเงิน	64.4	-	0.8	2.7	5.8	5.7	-	30.7	13.5	3.2	-	-	10. Financial intermediation		
11. กิจกรรมด้านอสังหาริมทรัพย์ การให้เช่า และกิจกรรมทางธุรกิจ	92.1	-	12.9	18.2	10.2	3.1	0.1	27.5	8.9	3.6	-	-	11. Real estate, renting and business activities		
12. การบริหารราชการ และการป้องกันประเทศ	445.8	-	42.5	47.2	57.9	43.1	0.3	145.5	59.5	16.4	-	-	12. Public administration and defence, compulsory social security		
รวมทั้งการประกันสังคมภาคบังคับ															
13. การศึกษา	399.1	-	10.6	9.2	12.8	0.8	0.3	130.1	12.1	210.1	-	-	13. Education		
14. งานด้านสุขภาพ และงานสังคมสงเคราะห์	199.6	0.1	14.2	15.0	39.6	6.0	-	39.7	63.8	14.9	-	-	14. Health and social work		
15. กิจกรรมด้านบริการชุมชน สังคม และการบริการ ส่วนบุคคลอื่นๆ	182.2	3.5	32.5	37.0	32.0	4.3	0.1	7.5	5.2	5.5	-	-	15. Other community, social and personal service activity		
16. ธุรกิจนอกครัวเรือนส่วนบุคคล	42.2	1.6	14.4	20.9	1.3	0.5	-	0.2	0.5	0.2	0.1	-	16. Private households with employed persons		
17. องค์กรระหว่างประเทศและองค์การต่างประเทศ อื่นๆ และสมาชิก	-	-	-	-	-	-	-	-	-	-	-	-	17. Extra-territorial organizations and bodies		
18. ไม่ทราบ	0.4	-	-	-	-	-	-	0.4	-	-	-	-	18. Unknown		

1/ รวมอาชีพระยะสั้น
_/ Including Short Course Vocational

ตารางที่ 5 จำนวนผู้มีงานทำ จำแนกตามระดับการศึกษาที่สำเร็จ อุตสาหกรรม และเพศ ภาคตะวันออกเฉียงเหนือ

TABLE 5 EMPLOYED PERSONS BY LEVEL OF EDUCATIONAL ATTAINMENT, INDUSTRY AND SEX, NORTHEASTERN REGION

ไตรมาสที่ 4/2552 - Quarter 4/2009

หน่วยเป็นพัน : in Thousands

อุตสาหกรรม Industry	รวม Total	ไม่มี การศึกษา None	ต่ำกว่า ประถมศึกษา Less than Elementary	ประถมศึกษา Elementary	มัธยมศึกษา ตอนต้น Lower Secondary	มัธยมศึกษาตอนปลาย Upper Secondary Level				อุดมศึกษา Higher Level			อื่นๆ Others	ไม่ทราบ Unknown	INDUSTRY
						สามัญ ศึกษา General Academic	สายวิชาชีพ ศึกษา Vocational	สายวิชา- การศึกษา Teacher Training	สายวิชา การศึกษา Academic	สายวิชาชีพ การศึกษา Higher Technical Education	สายวิชา- การศึกษา Teacher Training				
												สายสามัญ ศึกษา General Academic			
ชาย	7,069.8	71.7	2,304.5	1,968.1	1,175.3	737.0	185.1	0.7	273.2	244.5	108.5	1.0	0.1	MALE	
1. เศรษฐกร การค้าสัตว์และการปศุสัตว์	4,019.4	46.6	1,697.0	1,213.8	607.0	334.5	43.8	0.2	18.2	47.8	9.5	1.0	0.1	1. Agriculture, hunting and forestry	
2. การประมง	67.9	-	22.9	26.2	13.7	4.5	-	-	0.1	0.4	-	-	-	2. Fishing	
3. การทำเหมืองแร่และหินแข็ง	8.3	-	1.5	3.6	2.4	0.7	-	-	0.1	-	-	-	-	3. Mining and quarrying	
4. การผลิต	440.9	6.5	99.9	118.9	105.5	53.0	20.1	-	7.7	27.1	2.2	-	-	4. Manufacturing	
5. การไฟฟ้า ก๊าซ และการประปา	22.9	-	2.6	1.3	2.9	5.9	1.5	-	6.5	2.2	-	-	-	5. Electricity, gas and water supply	
6. การก่อสร้าง	514.4	9.5	156.4	188.1	84.7	40.4	14.4	-	8.5	11.9	0.4	-	-	6. Construction	
7. การขนส่ง การขายปลีก การซ่อมแซมยานยนต์ รถจักรยานยนต์ของใช้ส่วนบุคคล และของใช้ในชีวิตประจำวัน	894.5	4.8	164.0	245.1	179.1	140.9	46.9	-	57.5	54.3	2.0	-	-	7. Wholesale and retail trade, repair of motor vehicles motorcycles and personal and household goods	
8. โรงแรม และภัตตาคาร	207.6	1.4	44.1	43.7	52.2	40.9	7.8	0.1	7.3	6.7	3.5	-	-	8. Hotel and restaurants	
9. การขนส่ง สถานที่บันเทิง กีฬา และกรรมการคมนาคม	190.1	0.3	41.6	43.9	44.4	24.9	6.6	0.0	9.3	18.0	1.1	-	-	9. Transport, storage and communication	
10. การเป็นสื่อกลางทางการเงิน	26.4	-	0.1	2.0	1.4	1.9	2.1	-	11.2	6.3	1.5	-	-	10. Financial intermediation	
11. กิจกรรมด้านอสังหาริมทรัพย์ การให้เช่า และกิจกรรมทางธุรกิจ	46.4	-	7.0	11.9	4.9	4.6	2.4	-	7.7	7.0	1.0	-	-	11. Real estate, renting and business activities	
12. การบริหารราชการ และการป้องกันประเทศ รวมทั้งการประกันสังคมภาคบังคับ	299.9	-	36.3	29.1	42.8	48.5	36.1	0.3	60.9	37.2	8.7	-	-	12. Public administration and defence, compulsory social security	
13. การศึกษา	174.2	-	7.0	9.4	8.7	7.1	0.4	0.1	59.4	6.5	75.6	-	-	13. Education	
14. งานด้านสุขภาพ และงานสังคมสงเคราะห์	66.3	0.1	5.0	4.1	7.8	15.0	0.7	-	14.5	17.9	1.3	-	-	14. Health and social work	
15. กิจกรรมด้านบริหารชุมชน สังคม และการบริการส่วนบุคคลอื่นๆ	88.5	2.5	18.9	26.8	17.0	14.2	2.1	-	4.0	1.2	1.8	-	-	15. Other community, social and personal service activity	
16. ธุรกิจไม่ครัวเรือนส่วนบุคคล	1.8	0.1	0.3	0.1	0.8	0.1	0.3	-	-	0.0	-	-	-	16. Private households with employed persons	
17. องค์การระหว่างประเทศขององค์กรต่างประเทศอื่นๆ และสมาชิก	-	-	-	-	-	-	-	-	-	-	-	-	-	17. Extra-territorial organizations and bodies	
18. ไม่ทราบ	0.4	-	-	-	-	-	-	-	0.4	-	-	-	-	18. Unknown	
หญิง	5,697.8	108.8	2,056.3	1,535.6	669.8	534.3	96.7	1.5	320.6	188.2	185.2	0.1	0.9	FEMALE	
1. เศรษฐกร การค้าสัตว์และการปศุสัตว์	3,142.4	73.5	1,464.5	1,004.8	340.8	208.6	19.2	-	4.7	23.1	2.3	-	0.9	1. Agriculture, hunting and forestry	
2. การประมง	9.7	-	6.7	2.8	0.1	0.1	-	-	-	-	-	-	-	2. Fishing	
3. การทำเหมืองแร่และหินแข็ง	2.9	-	1.7	0.1	0.1	1.2	-	-	-	-	-	-	-	3. Mining and quarrying	
4. การผลิต	546.1	12.6	162.0	169.5	87.2	67.3	19.0	-	10.9	15.0	2.5	-	-	4. Manufacturing	
5. การไฟฟ้า ก๊าซ และการประปา	4.3	-	-	0.1	0.2	1.2	0.2	-	1.2	1.4	0.1	-	-	5. Electricity, gas and water supply	
6. การก่อสร้าง	95.8	0.1	30.3	37.4	8.3	5.9	8.2	-	2.6	3.1	-	-	-	6. Construction	
7. การขนส่ง การขายปลีก การซ่อมแซมยานยนต์ รถจักรยานยนต์ของใช้ส่วนบุคคล และของใช้ในชีวิตประจำวัน	761.8	13.5	215.6	147.3	120.9	130.7	22.9	1.1	53.6	44.9	11.2	-	-	7. Wholesale and retail trade, repair of motor vehicles motorcycles and personal and household goods	
8. โรงแรม และภัตตาคาร	399.3	6.2	118.9	105.1	70.3	52.6	7.4	-	21.5	12.4	5.0	-	-	8. Hotel and restaurants	
9. การขนส่ง สถานที่บันเทิง กีฬา และกรรมการคมนาคม	13.7	0.2	3.3	3.2	2.3	1.2	0.2	0.0	2.6	0.8	0.1	-	-	9. Transport, storage and communication	
10. การเป็นสื่อกลางทางการเงิน	38.0	-	0.7	0.7	0.7	3.9	3.7	-	19.5	7.2	1.7	-	-	10. Financial intermediation	
11. กิจกรรมด้านอสังหาริมทรัพย์ การให้เช่า และกิจกรรมทางธุรกิจ	45.6	-	6.0	6.3	5.3	3.0	0.8	0.1	19.8	1.9	2.6	-	-	11. Real estate, renting and business activities	
12. การบริหารราชการ และการป้องกันประเทศ รวมทั้งการประกันสังคมภาคบังคับ	146.0	-	6.2	4.2	4.4	9.5	7.1	-	84.6	22.4	7.7	-	-	12. Public administration and defence, compulsory social security	
13. การศึกษา	224.8	-	3.6	3.7	0.5	5.7	0.4	0.2	70.7	5.5	134.5	-	-	13. Education	
14. งานด้านสุขภาพ และงานสังคมสงเคราะห์	133.3	0.1	9.2	2.0	7.2	24.6	5.3	-	25.2	46.0	13.7	-	-	14. Health and social work	
15. กิจกรรมด้านบริหารชุมชน สังคม และการบริการส่วนบุคคลอื่นๆ	93.8	1.1	13.7	27.8	20.0	17.8	2.2	0.1	3.5	4.0	3.7	-	-	15. Other community, social and personal service activity	
16. ธุรกิจไม่ครัวเรือนส่วนบุคคล	40.4	1.6	14.1	20.8	1.7	1.2	0.2	-	0.2	0.5	0.2	0.1	-	16. Private households with employed persons	
17. องค์การระหว่างประเทศขององค์กรต่างประเทศอื่นๆ และสมาชิก	-	-	-	-	-	-	-	-	-	-	-	-	-	17. Extra-territorial organizations and bodies	
18. ไม่ทราบ	-	-	-	-	-	-	-	-	-	-	-	-	-	18. Unknown	

รวมอาชีพระยะสั้น / Including Short Course Vocational

ตารางที่ 6 จำนวนผู้มีงานทำ จำแนกตามสถานภาพทำงาน อาชีพ และเพศ ภาคตะวันออกเฉียงเหนือ

TABLE 6 EMPLOYED PERSONS BY WORK STATUS, OCCUPATION AND SEX, NORTHEASTERN REGION

ไตรมาสที่ 4/2552 : Quarter 4/2009

หน่วยเป็นพัน : In Thousands

อาชีพ	สถานภาพการทำงาน Work Status						TOTAL	OCCUPATION
	รวม	นายจ้าง	ลูกจ้างรัฐบาล	ลูกจ้างเอกชน	ทำงานส่วนตัว	ช่วยธุรกิจครอบครัว		
	Total	Employer	Government Employee	Private Employee	Own Account Worker	Unpaid Family Worker	Producers' Cooperatives	
ยอดรวม	12,767.6	202.7	1,106.3	2,796.9	5,040.4	3,599.9	21.5	TOTAL
1. ผู้มีวุฒิคุณหมายข้าราชการระดับอาวุโสและผู้จัดการ	258.5	79.9	156.5	18.6	3.5	-	-	1. Legislators, senior officials and managers
2. ผู้ประกอบวิชาชีพด้านต่างๆ	440.3	0.4	385.3	38.7	4.3	9.4	2.1	2. Professionals
3. ผู้ประกอบวิชาชีพด้านเทคนิคสาขาต่างๆและผู้มีอาชีพที่เกี่ยวข้อง	227.6	3.4	110.2	92.4	18.0	3.5	0.1	3. Technicians and associate professionals
4. เสมียน	301.4	0.4	176.1	113.1	6.1	5.8	-	4. Clerks
5. พนักงานบริการและพนักงานในร้านค้าและตลาด	1,709.8	33.8	115.9	292.8	779.7	485.7	1.9	5. Service workers and shop and market sales workers
6. ผู้ปฏิบัติงานที่มีฝีมือในด้านการเกษตรและการประมง	6,533.6	38.3	15.3	127.3	3,490.7	2,860.2	2.0	6. Skilled agricultural and fishery workers
7. ผู้ปฏิบัติงานด้านความสามารถทางฝีมือและผู้มีทักษะที่เกี่ยวข้อง	1,143.0	31.3	25.2	614.6	359.6	98.9	13.5	7. Craft and related trades workers
8. ผู้ปฏิบัติการโรงงานและเครื่องจักรและผู้ปฏิบัติงานด้านการประกอบ	622.1	13.3	30.3	410.4	147.6	19.4	1.1	8. Plant and machine operators and assemblers
9. อาชีพขั้นพื้นฐานต่างๆ ในด้านการขายและการให้บริการ	1,551.4	2.0	91.6	1,089.0	230.9	117.1	0.9	9. Elementary occupations
10. คนงานซึ่งมิได้จำแนกไว้ในหมวดอื่น	-	-	-	-	-	-	-	10. Workers not classifiable by occupation

ตารางที่ 6 จำนวนผู้มีงานทำ จำแนกตามสถานภาพทำงาน อาชีพ และเพศ ภาคตะวันออกเฉียงเหนือ
TABLE 6 EMPLOYED PERSONS BY WORK STATUS, OCCUPATION AND SEX, NORTHEASTERN REGION

ไตรมาสที่ 4/2552 : Quarter-4/2009

หน่วยเป็นพัน : In Thousands

อาชีพ	สถานภาพการทำงาน Work Status						OCCUPATION	
	รวม	นายจ้าง	ลูกจ้างรัฐบาล	ลูกจ้างเอกชน	ทำงานส่วนตัว	ช่วยธุรกิจครอบครัว		
	Total	Employer	Government Employee	Private Employee	Own Account Worker	Unpaid Family Worker	Members of Producers' Cooperatives	
ชาย	7,069.8	156.9	607.3	1,678.5	3,254.1	1,358.6	14.4	MALE
1. ผู้บัญญัติกฎหมาย ข้าราชการระดับอาวุโสและผู้จัดการ	212.8	64.5	137.6	9.9	0.9	-	-	1. Legislators, senior officials and managers
2. ผู้ประกอบวิชาชีพชั้นต่าง	164.2	0.4	138.5	17.1	2.3	4.0	1.9	2. Professionals
3. ผู้ประกอบวิชาชีพชั้นเทคนิคสาขาต่าง และอาชีพที่เกี่ยวข้อง	119.9	2.7	69.8	33.0	13.3	1.0	0.1	3. Technicians and associate professionals
4. เสมียน	106.4	0.4	65.0	36.8	3.2	1.1	-	4. Clerks
5. พนักงานบริการและพนักงานในร้านค้าและตลาด	649.8	17.2	63.3	125.3	256.9	187.1	-	5. Service workers and shop and market sales workers
6. ผู้ปฏิบัติงานที่มีชื่อในด้านการเกษตรและการประมง	3,671.6	27.3	8.7	76.6	2,496.5	1,060.5	2.0	6. Skilled agricultural and fishery workers
7. ผู้ปฏิบัติงานด้านความสามารถทางฝีมือและธุรกิจการค้าที่เกี่ยวข้อง	766.8	29.9	23.8	469.1	195.1	38.6	10.2	7. Craft and related trades workers
8. ผู้ปฏิบัติการโรงงานและเครื่องจักรและผู้ปฏิบัติงานด้านการประกอบ	488.7	13.3	28.6	291.9	140.3	14.6	-	8. Plant and machine operators and assemblers
9. อาชีพขั้นพื้นฐานต่าง ในด้านการขายและการให้บริการ	889.6	1.2	72.2	618.9	145.6	51.5	0.2	9. Elementary occupations
10. คนงานซึ่งมิได้จำแนกไว้ในหมวดอื่น	-	-	-	-	-	-	-	10. Workers not classifiable by occupation
หญิง	5,697.8	45.8	499.0	1,118.4	1,786.3	2,241.2	7.1	FEMALE
1. ผู้บัญญัติกฎหมาย ข้าราชการระดับอาวุโสและผู้จัดการ	45.7	15.3	18.9	8.8	2.7	-	-	1. Legislators, senior officials and managers
2. ผู้ประกอบวิชาชีพชั้นต่าง	276.0	0.1	246.8	21.7	2.0	5.4	0.2	2. Professionals
3. ผู้ประกอบวิชาชีพชั้นเทคนิคสาขาต่าง และอาชีพที่เกี่ยวข้อง	107.7	0.6	40.4	59.4	4.8	2.5	-	3. Technicians and associate professionals
4. เสมียน	195.0	-	111.2	76.3	2.9	4.6	-	4. Clerks
5. พนักงานบริการและพนักงานในร้านค้าและตลาด	1,060.0	16.6	52.7	167.5	522.8	298.6	1.9	5. Service workers and shop and market sales workers
6. ผู้ปฏิบัติงานที่มีชื่อในด้านการเกษตรและการประมง	2,862.0	11.0	6.6	50.7	994.2	1,799.6	-	6. Skilled agricultural and fishery workers
7. ผู้ปฏิบัติงานด้านความสามารถทางฝีมือและธุรกิจการค้าที่เกี่ยวข้อง	376.2	1.4	1.4	145.4	164.5	60.3	3.3	7. Craft and related trades workers
8. ผู้ปฏิบัติการโรงงานและเครื่องจักรและผู้ปฏิบัติงานด้านการประกอบ	133.4	-	1.7	118.5	7.3	4.7	1.1	8. Plant and machine operators and assemblers
9. อาชีพขั้นพื้นฐานต่าง ในด้านการขายและการให้บริการ	641.8	0.8	19.4	470.2	85.2	65.6	0.7	9. Elementary occupations
10. คนงานซึ่งมิได้จำแนกไว้ในหมวดอื่น	-	-	-	-	-	-	-	10. Workers not classifiable by occupation

ตารางที่ 8 จำนวนผู้จ้างทำ จำนวนผู้จ้างทำ จำนวนชั่วโมงทำงานต่อสัปดาห์ การมีเวลาเหลือพอและต้องการทำงานเพิ่มขึ้น และเพศ ภาคตะวันออกเฉียงเหนือ
 TABLE 8 EMPLOYED PERSONS BY OCCUPATION, HOURS WORKED PER WEEK, AVAILABILITY FOR ADDITIONAL WORK AND SEX, NORTHEASTERN REGION

ไตรมาสที่ 4/2552 : Quarter 4/2009

หน่วยเป็นพัน : In Thousands

จำนวนชั่วโมงทำงาน เพศ และ การมีเวลาเหลือพอ และต้องการทำงานเพิ่มขึ้น	อาชีพ Occupation											HOURS WORKED, SEX AND AVAILABILITY FOR ADDITIONAL WORK
	รวม ผู้บัญญัติกฎหมาย และ ผู้จัดการ Legislators & Managers	วิชาชีพ ด้านต่างๆ Professional	วิชาชีพ ด้านเทคนิค Technicians	เสมียน Clerks	พนักงาน บริการ Service Workers	อาชีพ ด้านการเกษตร และประมง Agricultural & Fishery	ด้านความ สามารถทำมือ Craft & related trades	ผู้ประกอบการ โรงงานเครื่องจักร Plant & Machine operators	อาชีพ พื้นฐาน Elementary occupations	งานซึ่งมี ได้แก่ ในหมวดอื่น Not classifiable	TOTAL	
ยอดรวม	12,767.6	258.5	440.3	227.6	301.4	1,709.8	6,533.6	1,143.0	622.1	1,531.4	-	-
มี	417.4	9.7	4.8	0.5	1.4	45.7	245.7	27.5	12.9	69.2	-	Available
ไม่มี	12,350.3	248.7	435.5	227.0	300.0	1,664.1	6,287.9	1,115.5	609.2	1,462.2	-	Not available
มีงานประจำแต่ไม่ได้ทำงาน	92.9	0.8	2.9	0.1	0.7	4.2	64.3	13.4	1.8	4.8	-	With job not work
มี	15.8	-	-	-	-	0.1	8.5	4.5	0.2	2.6	-	Available
ไม่มี	77.1	0.8	2.9	0.1	0.7	4.1	55.9	8.9	1.6	2.2	-	Not available
1-9 ชั่วโมง	94.9	1.7	2.8	-	-	6.0	72.3	2.4	3.1	6.7	-	1-9 hours
มี	39.8	1.7	1.6	-	-	2.0	30.6	0.2	-	3.7	-	Available
ไม่มี	55.2	-	1.2	-	-	3.9	41.7	2.2	3.1	3.1	-	Not available
10-19 ชั่วโมง	412.0	0.6	8.2	1.5	4.0	24.9	306.9	9.4	7.2	49.5	-	10-19 hours
มี	45.0	0.1	-	0.1	-	1.9	26.3	1.3	0.3	15.1	-	Available
ไม่มี	366.9	0.5	8.2	1.3	4.0	23.0	280.6	8.0	6.9	34.4	-	Not available
20-29 ชั่วโมง	1,083.7	5.6	20.7	5.3	2.7	64.2	848.5	49.1	18.5	69.1	-	20-29 hours
มี	93.0	1.4	-	0.1	0.1	7.0	67.9	0.6	8.1	7.8	-	Available
ไม่มี	990.7	4.2	20.7	5.2	2.6	57.3	780.6	48.5	10.4	61.3	-	Not available
30-34 ชั่วโมง	521.0	7.0	8.5	9.5	6.4	50.4	313.0	39.5	7.7	78.9	-	30-34 hours
มี	37.7	0.7	0.1	0.0	-	4.2	13.8	5.3	2.0	11.6	-	Available
ไม่มี	483.2	6.3	8.4	9.4	6.4	46.2	299.2	34.2	5.7	67.4	-	Not available
35-39 ชั่วโมง	1,469.4	78.2	225.0	74.1	110.5	136.7	644.9	84.7	29.1	86.1	-	35-39 hours
มี	50.4	1.4	1.9	-	0.5	4.1	31.3	4.8	2.0	4.5	-	Available
ไม่มี	1,419.1	76.9	223.1	74.1	110.1	132.7	613.6	80.0	27.1	81.6	-	Not available
40-49 ชั่วโมง	4,204.4	58.4	129.3	83.8	124.2	519.7	2,053.2	461.2	239.3	535.3	-	40-49 hours
มี	88.4	3.3	0.2	0.1	0.8	14.9	46.2	4.4	0.3	18.3	-	Available
ไม่มี	4,115.9	55.1	129.0	83.6	123.4	504.9	2,007.1	456.8	239.1	517.0	-	Not available
50 ชั่วโมงขึ้นไป	4,889.3	106.3	43.0	53.3	52.9	903.7	2,230.5	483.3	315.4	700.9	-	50 hours and over
มี	47.2	1.2	0.9	0.1	0.1	11.6	21.1	6.4	0.1	5.6	-	Available
ไม่มี	4,842.1	105.1	42.0	53.2	52.8	892.1	2,209.4	476.9	315.4	695.3	-	Not available

ตารางที่ 8 จำนวนผู้จ้างทำ งานตามอาชีพ จำนวนชั่วโมงทำงานต่อสัปดาห์ การมีเวลาเหลือพอและต้องการทำงานเพิ่มขึ้น และเพศ ภาคตะวันออกเฉียงเหนือ
TABLE 8 EMPLOYED PERSONS BY OCCUPATION, HOURS WORKED PER WEEK, AVAILABILITY FOR ADDITIONAL WORK AND SEX, NORTHEASTERN REGION

ไตรมาสที่ 4/2552 : Quarter 4/2009

หน่วยนับเป็น : In Thousands

จำนวนชั่วโมงทำงาน เพศ และ ตามวัยและอาชีพ และต้องการทำงานเพิ่มขึ้น	อาชีพ Occupation											HOURS WORKED, SEX AND AVAILABILITY FOR ADDITIONAL WORK
	รวม Total	ผู้มีคุณวุฒิ และผู้จัดการ Legislators & Managers	วิชาชีพ ด้านต่างๆ Profes- sional	วิชาชีพ ด้านเทคนิค Technicians	เสมียน Clerks	พนักงาน บริการ Service Workers	ด้านการเกษตร และประมง Agricultural & Fishery	ด้านความ สามารถฝีมือ Craft trades & related trades	ผู้ปฏิบัติงาน โรงงานเครื่องจักร Plant & Machine operators	อาชีพที่ งานด้อย Elementary occupations	ไม่สามารถ จัดอันดับ ในหมวด Not classifiable	
ชาย	7,069.8	212.8	164.2	119.9	106.4	649.8	3,671.6	766.8	488.7	889.6	-	MALE
มี	265.0	7.0	3.0	0.2	0.2	23.1	160.1	21.7	12.9	36.7	-	Available
ไม่มี	6,804.8	205.8	161.2	119.6	106.2	626.7	3,511.5	745.1	475.9	852.9	-	Not available
มีงานประจำแต่ไม่ได้ทำงาน	57.8	0.8	0.2	-	0.1	0.4	42.9	10.2	1.6	1.7	-	With job not work
มี	12.5	-	-	-	-	-	7.4	4.3	0.2	0.6	-	Available
1-9 ชั่วโมง	37.8	0.8	0.2	-	0.1	0.5	27.0	1.5	3.1	4.1	-	Not available
มี	18.0	-	1.6	-	-	0.3	14.4	1.2	0.2	3.4	-	Available
ไม่มี	19.8	-	-	-	-	0.3	14.4	1.2	0.2	0.7	-	Not available
10-19 ชั่วโมง	220.6	0.6	6.6	1.0	3.7	15.8	155.6	8.1	6.8	22.5	-	Not available
มี	23.5	0.1	-	-	-	0.1	16.3	0.3	0.3	5.8	-	Available
ไม่มี	197.1	0.5	6.6	1.0	3.7	15.7	139.3	7.3	6.5	16.6	-	Not available
20-29 ชั่วโมง	549.9	4.6	6.8	3.3	0.9	26.1	433.8	28.1	17.6	28.8	-	Not available
มี	63.8	0.7	-	0.1	-	4.6	45.5	0.4	8.1	4.4	-	Available
ไม่มี	486.1	3.9	6.8	3.3	0.9	21.5	388.2	27.7	9.5	24.4	-	Not available
30-34 ชั่วโมง	274.0	6.9	3.6	4.3	0.7	17.2	163.1	21.7	7.2	49.5	-	Not available
มี	26.8	0.7	0.1	-	-	3.2	9.5	5.3	2.0	6.1	-	Available
ไม่มี	247.3	6.2	3.4	4.3	0.7	14.0	153.6	16.5	5.2	43.4	-	Not available
35-39 ชั่วโมง	756.5	64.8	85.5	47.8	37.5	56.9	341.6	42.1	28.0	52.4	-	Not available
มี	38.0	1.4	1.2	-	-	2.8	23.2	3.9	2.0	3.6	-	Available
ไม่มี	718.5	63.5	84.3	47.8	37.5	54.1	318.4	38.2	26.0	48.8	-	Not available
40-49 ชั่วโมง	2,237.8	44.8	47.1	34.5	43.3	209.8	1,107.9	295.4	165.9	289.1	-	Not available
มี	54.8	3.3	0.1	0.1	0.2	9.3	28.1	3.3	0.3	10.4	-	Available
ไม่มี	2,183.0	41.5	47.0	34.4	43.2	200.5	1,079.8	292.2	165.7	278.8	-	Not available
50 ชั่วโมงขึ้นไป	2,935.3	90.3	13.0	28.9	20.4	332.2	1,399.8	359.7	258.6	441.5	-	Not available
มี	27.7	0.8	-	0.1	0.1	3.0	17.6	3.6	0.1	2.4	-	Available
ไม่มี	2,907.6	89.5	13.0	28.8	20.3	320.2	1,382.2	356.0	258.6	439.0	-	Not available
หญิง	5,097.8	45.7	276.0	107.7	195.0	1,060.0	2,862.0	376.2	133.4	641.8	-	FEMALE
มี	152.4	2.7	1.8	0.3	1.2	22.6	85.6	5.8	-	32.5	-	Available
ไม่มี	5,545.5	42.9	274.3	107.4	193.8	1,037.5	2,776.5	370.4	133.4	609.3	-	Not available
มีงานประจำแต่ไม่ได้ทำงาน	35.1	-	2.7	0.1	0.6	3.8	21.4	3.2	0.2	3.1	-	With job not work
มี	3.4	-	-	-	-	0.1	1.1	0.3	-	2.0	-	Available
1-9 ชั่วโมง	31.7	-	2.7	0.1	0.6	3.7	20.3	2.9	0.2	1.1	-	Not available
มี	21.7	1.7	1.2	-	-	5.4	45.2	1.0	-	2.6	-	Available
ไม่มี	35.3	-	1.2	-	-	1.8	18.0	-	-	0.3	-	Not available
10-19 ชั่วโมง	191.4	-	1.6	0.4	0.4	3.6	27.3	1.0	-	2.4	-	Not available
มี	21.5	-	-	0.1	-	1.8	151.2	1.3	0.4	27.0	-	Available
ไม่มี	169.8	-	1.6	0.3	0.4	7.3	141.3	0.8	0.4	17.8	-	Not available
20-29 ชั่วโมง	533.8	1.0	14.0	1.9	1.8	38.2	414.8	21.0	0.9	40.3	-	Not available
มี	29.3	0.7	-	0.0	0.1	2.4	22.4	0.2	-	3.4	-	Available
ไม่มี	504.6	0.3	14.0	1.9	1.8	35.7	392.4	20.8	0.9	36.8	-	Not available
30-34 ชั่วโมง	246.9	0.1	5.0	5.2	5.8	33.3	149.9	17.8	0.5	29.5	-	Not available
มี	11.0	-	-	0.0	-	1.1	4.4	-	-	5.5	-	Available
ไม่มี	236.0	0.1	5.0	5.1	5.8	32.2	145.6	17.8	0.5	24.0	-	Not available
35-39 ชั่วโมง	713.0	13.4	139.5	26.4	73.1	79.9	303.4	42.6	1.1	33.7	-	Not available
มี	12.4	-	0.7	-	0.5	8.1	1.2	0.9	-	0.9	-	Available
ไม่มี	700.6	13.4	138.8	26.4	72.6	78.6	295.2	41.8	1.1	32.8	-	Not available
40-49 ชั่วโมง	1,966.6	13.6	82.2	49.3	80.9	310.0	945.4	165.8	73.4	246.2	-	Not available
มี	33.6	-	0.1	0.1	0.6	5.6	18.1	1.1	-	8.0	-	Available
ไม่มี	1,933.0	13.6	82.0	49.2	80.3	304.4	927.3	164.6	73.4	238.2	-	Not available
50 ชั่วโมงขึ้นไป	1,954.0	16.0	30.0	24.4	32.5	580.5	830.7	123.6	56.8	259.4	-	Not available
มี	19.5	0.4	0.9	0.1	-	8.6	3.5	2.8	-	3.2	-	Available
ไม่มี	1,934.5	15.6	29.1	24.4	32.5	572.0	827.2	120.8	56.8	256.2	-	Not available

ตารางที่ 9 จำนวนผู้ปฏิบัติงาน จำนวนผู้ว่างงาน จำนวนชั่วโมงทำงานต่อสัปดาห์ การมีเวลาเหลือพอและต้องการทำงานเพิ่มขึ้น และเพศ ภาคตะวันออกเฉียงเหนือ
 TABLE 9 EMPLOYED PERSONS BY INDUSTRY, HOURS WORKED PER WEEK, AVAILABILITY FOR ADDITIONAL WORK AND SEX, NORTHEASTERN REGIO

ไตรมาสที่ 4/2552 : Quarter 4/2009

หน่วยเป็นพัน : In Thousands

จำนวนชั่วโมงทำงาน เพศ และ การมีเวลาเหลือพอ และต้องการทำงานเพิ่มขึ้น	อุตสาหกรรม Industry											HOURS WORKED, SEX AND AVAILABILITY FOR ADDITIONAL WORK
	รวม Total	เกษตรกรรม Agriculture	การประมง Fishing	เหมืองแร่ เหมืองหิน Mining & Quarrying	การผลิต Manufacturing	ไฟฟ้า ก๊าซ และประปา Electricity, Gas & Water supply	การก่อสร้าง Construction	การขายส่ง การค้าปลีก Wholesale & Retail trade	โรงแรม และภัตตาคาร Hotels & Restaurants	การขนส่ง Transport	การขนส่ง & Commu- cation	
ยอดรวม	12,767.6	7,161.8	77.5	11.3	987.0	27.2	610.2	1,656.4	606.9	203.8	TOTAL	
มี	417.4	297.0	3.3	-	14.2	0.1	17.1	43.1	17.8	5.1	Available	
ไม่มี	12,350.3	6,864.8	74.2	11.3	972.8	27.2	593.1	1,613.3	589.1	198.7	Not available	
มีงานประจำแต่ไม่ได้ทำงาน	92.9	67.8	-	-	4.4	-	9.7	3.3	1.8	1.3	With job not work	
มี	15.8	10.4	-	-	0.5	-	4.4	0.5	0.1	-	Available	
ไม่มี	77.1	57.4	-	-	4.0	-	5.3	2.8	1.8	1.3	Not available	
1-9 ชั่วโมง	94.9	76.8	-	0.7	1.9	-	0.3	6.5	2.7	3.1	1-9 hours	
มี	39.8	34.3	-	-	-	-	0.1	3.6	-	-	Available	
ไม่มี	55.2	42.5	-	0.7	1.9	-	0.2	2.9	2.7	3.1	Not available	
10-19 ชั่วโมง	412.0	335.7	5.6	-	5.0	0.5	9.8	27.2	5.7	4.6	10-19 hours	
มี	45.0	34.8	0.6	-	1.5	-	2.3	3.2	0.1	0.2	Available	
ไม่มี	366.9	300.9	4.9	-	3.5	0.5	7.5	24.0	5.6	4.4	Not available	
20-29 ชั่วโมง	1,083.7	866.0	24.1	-	40.8	1.3	27.2	48.9	26.2	8.9	20-29 hours	
มี	93.0	75.1	1.6	-	0.6	-	1.9	6.0	2.8	3.3	Available	
ไม่มี	990.7	790.8	22.5	-	40.3	1.3	25.4	42.9	23.4	5.6	Not available	
30-34 ชั่วโมง	521.0	356.8	11.9	-	29.3	0.4	17.7	41.9	17.4	3.3	30-34 hours	
มี	37.7	23.4	-	-	0.8	-	2.6	6.1	2.9	0.6	Available	
ไม่มี	483.2	333.4	11.9	-	28.4	0.4	15.2	35.7	14.4	2.7	Not available	
35-39 ชั่วโมง	1,469.4	671.5	3.2	-	66.8	13.8	15.1	49.6	45.0	9.5	35-39 hours	
มี	50.4	34.8	0.7	-	4.4	-	1.0	1.0	3.8	1.0	Available	
ไม่มี	1,419.1	636.7	2.5	-	62.3	13.8	14.1	48.6	41.3	8.5	Not available	
40-49 ชั่วโมง	4,204.4	2,265.3	12.6	6.1	463.9	8.5	213.8	490.1	235.8	61.1	40-49 hours	
มี	88.4	59.6	0.4	-	1.2	-	4.5	14.0	3.5	0.1	Available	
ไม่มี	4,115.9	2,205.7	12.2	6.1	462.7	8.5	209.3	476.1	232.3	61.1	Not available	
50 ชั่วโมงขึ้นไป	4,889.3	2,522.0	20.1	4.5	375.0	2.7	316.5	989.0	272.3	112.0	50 hours and over	
มี	47.2	24.7	-	-	5.2	0.1	0.4	8.8	4.6	-	Available	
ไม่มี	4,842.1	2,497.4	20.1	4.5	369.8	2.6	316.1	980.3	267.6	112.0	Not available	

ตารางที่ 9 จำนวนผู้มีงานทำ จำนวนตามอุตสาหกรรม จำนวนชั่วโมงทำงานต่อสัปดาห์ การมีเวลาเหลือพอและต้องการทำงานเพิ่มขึ้น และเพศ ภาคตะวันออกเฉียงเหนือ (ต่อ)

TABLE 9 EMPLOYED PERSONS BY INDUSTRY, HOURS WORKED PER WEEK, AVAILABILITY FOR ADDITIONAL WORK AND SEX, NORTHEASTERN REGION (Contd)

ไตรมาสที่ 4/2552 : Quarter 4/2009

หน่วยเป็นพัน : In Thousands

จำนวนชั่วโมงทำงาน เพศ และ การมีเวลาเหลือพอ และต้องการทำงานเพิ่มขึ้น	อุตสาหกรรม (ต่อ) Industry (Contd.)											HOURS WORKED, SEX AND AVAILABILITY FOR ADDITIONAL WORK
	สื่อกลาง ทางการเงิน Financial intermediation	อสังหาริมทรัพย์ และการให้เช่า & Renting	บริหารราชการ และป้องกันประเทศ Public adminis- traion & Defence	การศึกษา Education	ด้านสุขภาพและ สังคมสงเคราะห์ & Social work	Health & Social work	ชุมชน สังคม & Social with employed persons	ธุรกิจส่วนตัว- เรือนส่วนบุคคล Private households	องค์กร ระหว่างประเทศ Extra-territorial organizations	ไม่ทราบ Unknown	TOTAL	
มี	64.4	92.1	445.8	399.1	199.6	182.2	42.2	0.4	-	-	0.4	Available
ไม่มี	0.7	0.6	5.6	3.7	0.5	6.2	2.4	-	-	-	-	Not available
	63.7	91.4	440.2	395.3	199.1	176.1	39.8	0.4	-	-	0.4	With job not work
มีงานประจำแต่ไม่ได้ทำงาน	0.1	-	0.8	3.5	0.2	-	-	-	-	-	-	Available
มี	-	-	-	0.1	-	-	-	-	-	-	-	Not available
ไม่มี	0.1	-	0.8	3.5	0.2	-	-	-	-	-	-	Not available
1-9 ชั่วโมง	-	-	0.1	1.1	-	1.8	0.1	-	-	-	-	1-9 hours
มี	-	-	0.1	0.0	-	1.7	0.1	-	-	-	-	Available
ไม่มี	-	-	-	1.1	-	0.1	-	-	-	-	-	Not available
10-19 ชั่วโมง	0.1	3.6	0.4	4.5	0.3	7.2	1.7	-	-	-	-	10-19 hours
มี	-	-	-	0.8	-	1.0	0.5	-	-	-	-	Available
ไม่มี	0.1	3.6	0.4	3.7	0.3	6.2	1.2	-	-	-	-	Not available
20-29 ชั่วโมง	0.9	2.3	3.3	19.5	3.8	7.6	3.0	-	-	-	-	20-29 hours
มี	-	0.1	0.7	-	0.1	0.9	0.0	-	-	-	-	Available
ไม่มี	0.9	2.2	2.6	19.5	3.7	6.7	3.0	-	-	-	-	Not available
30-34 ชั่วโมง	3.0	3.9	9.0	6.9	2.0	16.1	1.4	-	-	-	-	30-34 hours
มี	-	-	1.2	-	-	0.1	-	-	-	-	-	Available
ไม่มี	3.0	3.9	7.8	6.9	2.0	15.9	1.4	-	-	-	-	Not available
35-39 ชั่วโมง	12.6	7.6	242.4	217.8	89.7	20.9	3.7	0.4	-	-	-	35-39 hours
มี	0.4	0.1	0.9	1.8	-	-	0.6	-	-	-	-	Available
ไม่มี	12.1	7.5	241.5	216.1	89.7	20.9	3.1	0.4	-	-	-	Not available
40-49 ชั่วโมง	32.9	47.6	111.6	108.4	60.8	70.7	15.1	-	-	-	-	40-49 hours
มี	0.2	0.4	1.8	0.2	0.2	1.1	1.2	-	-	-	-	Available
ไม่มี	32.7	47.2	109.8	108.2	60.6	69.6	13.9	-	-	-	-	Not available
50 ชั่วโมงขึ้นไป	14.8	27.0	78.3	37.3	42.8	57.9	17.2	-	-	-	-	50 hours and over
มี	-	0.0	0.9	0.9	0.2	1.4	0.1	-	-	-	-	Available
ไม่มี	14.8	27.0	77.4	36.3	42.6	56.5	17.2	-	-	-	-	Not available

ตารางที่ 9 จำนวนผู้มีงานทำ อื่นนอกเขตอุตสาหกรรม จำนวนชั่วโมงทำงานต่อสัปดาห์ การมีเวลาเหลือพอและต้องการทำงานเพิ่มขึ้น และเพศ ภาคตะวันออกเฉียงเหนือ

TABLE 9 EMPLOYED PERSONS BY INDUSTRY, HOURS WORKED PER WEEK, AVAILABILITY FOR ADDITIONAL WORK AND SEX, NORTHEASTERN REGION

จำนวนชั่วโมงทำงาน เพศ และ การมีเวลาเหลือพอ และต้องการทำงานเพิ่มขึ้น	อุตสาหกรรม Industry										รวม Total	HOURS WORKED, SEX AND AVAILABILITY FOR ADDITIONAL WORK
	เกษตรกรรม Agriculture	การประมง Fishing	เหมืองแร่ เหมืองหิน & Quarrying	การผลิต Manufacturing	ไฟฟ้า ก๊าซ และประปา Electricity, Gas & Water supply	การก่อสร้าง Construction	การขายปลีก Wholesale & Retail trade	โรงแรม และภัตตาคาร Hotels & Restaurants	การขนส่ง Transport & Communi- cation			
	4,019.4	67.9	8.3	440.9	22.9	514.4	894.5	207.6	190.1			
ชาย Male	7,069.8	67.9	8.3	440.9	22.9	514.4	894.5	207.6	190.1	190.1	MALE	
มี	265.0	3.3	-	7.9	0.1	16.8	29.4	8.9	5.1	5.1	Available	
ไม่มี	6,804.8	64.6	8.3	433.0	22.8	497.6	865.1	198.7	184.9	184.9	Not available	
มีงานประจำแต่ไม่ได้ทำงาน	57.8	-	-	1.0	-	9.6	0.9	0.3	1.3	1.3	With job not work	
มี	12.5	-	-	0.2	-	4.4	0.5	-	-	-	Available	
ไม่มี	45.4	-	-	0.9	-	5.2	0.4	0.3	1.3	1.3	Not available	
1-9 ชั่วโมง	37.8	-	0.7	0.5	-	0.2	2.0	0.1	3.1	3.1	1-9 hours	
มี	18.0	-	-	-	-	-	1.8	-	-	-	Available	
ไม่มี	19.8	-	0.7	0.5	-	0.1	0.3	0.1	3.1	3.1	Not available	
10-19 ชั่วโมง	220.6	4.1	-	3.3	0.5	9.8	19.4	3.8	2.8	2.8	10-19 hours	
มี	23.5	0.6	-	2.3	-	2.3	1.7	0.1	0.2	0.2	Available	
ไม่มี	197.1	3.5	-	2.3	0.5	7.5	17.7	3.7	2.6	2.6	Not available	
20-29 ชั่วโมง	549.9	20.9	-	20.1	0.1	20.3	22.4	9.8	8.5	8.5	20-29 hours	
มี	63.8	1.6	-	0.4	-	1.8	3.5	1.7	3.3	3.3	Available	
ไม่มี	486.1	19.3	-	19.8	0.1	18.5	18.9	8.0	5.2	5.2	Not available	
30-34 ชั่วโมง	274.0	11.8	-	11.9	-	14.5	24.3	7.2	3.2	3.2	30-34 hours	
มี	26.8	-	-	0.8	-	2.6	5.0	2.9	0.6	0.6	Available	
ไม่มี	247.3	11.8	-	11.0	-	12.0	19.3	4.3	2.6	2.6	Not available	
35-39 ชั่วโมง	756.5	2.4	-	22.9	11.6	13.5	26.3	13.3	8.9	8.9	35-39 hours	
มี	38.0	0.7	-	3.0	-	1.0	2.5	1.0	1.0	1.0	Available	
ไม่มี	718.5	1.7	-	19.9	11.6	12.5	25.3	10.8	7.9	7.9	Not available	
40-49 ชั่วโมง	2,237.8	10.3	3.8	194.1	8.1	177.2	280.1	77.7	56.0	56.0	40-49 hours	
มี	54.8	0.4	-	0.2	-	4.4	10.5	1.5	0.1	0.1	Available	
ไม่มี	2,183.0	9.9	3.8	193.9	8.1	172.8	269.6	76.2	55.9	55.9	Not available	
50 ชั่วโมงขึ้นไป	2,935.3	18.5	3.9	187.1	2.7	269.3	519.1	95.5	106.3	106.3	50 hours and over	
มี	27.7	-	-	2.4	0.1	0.3	5.5	0.2	-	-	Available	
ไม่มี	2,907.6	18.5	3.9	184.7	2.6	269.0	513.6	95.3	106.3	106.3	Not available	
หญิง Female	5,697.8	9.7	2.9	546.1	4.3	95.8	761.8	399.3	13.7	13.7	FEMALE	
มี	152.4	0.1	-	6.3	-	0.3	13.7	8.9	-	-	Available	
ไม่มี	5,545.5	9.6	2.9	539.8	4.3	95.5	748.2	390.4	13.7	13.7	Not available	
มีงานประจำแต่ไม่ได้ทำงาน	35.1	24.1	-	3.4	-	0.1	2.3	1.5	-	-	With job not work	
มี	3.4	2.9	-	0.3	-	0.1	-	0.1	-	-	Available	
ไม่มี	31.7	21.2	-	3.1	-	0.1	2.3	1.5	-	-	Not available	
1-9 ชั่วโมง	57.1	47.2	-	4.4	-	0.1	4.4	2.6	-	-	1-9 hours	
มี	21.7	19.8	-	-	-	-	1.8	-	-	-	Available	
ไม่มี	35.3	27.4	-	4.4	-	0.1	2.6	2.6	-	-	Not available	
10-19 ชั่วโมง	191.4	170.1	-	1.7	-	-	7.9	2.0	1.9	1.9	10-19 hours	
มี	21.5	17.2	-	0.5	-	-	1.5	0.1	-	-	Available	
ไม่มี	169.8	152.9	-	1.2	-	-	6.4	1.9	1.9	1.9	Not available	
20-29 ชั่วโมง	533.8	434.8	-	20.7	1.2	7.0	26.5	16.4	0.4	0.4	20-29 hours	
มี	29.3	24.5	-	0.2	-	0.1	2.5	1.1	-	-	Available	
ไม่มี	504.6	410.4	-	20.5	1.2	6.9	24.0	15.3	0.4	0.4	Not available	
30-34 ชั่วโมง	246.9	171.1	-	17.4	0.4	3.2	17.5	10.1	0.1	0.1	30-34 hours	
มี	11.0	9.9	-	-	-	-	1.1	-	-	-	Available	
ไม่มี	236.0	161.3	-	17.4	0.4	3.2	16.4	10.1	0.1	0.1	Not available	
35-39 ชั่วโมง	713.0	309.0	-	43.9	2.3	1.6	23.3	31.7	0.6	0.6	35-39 hours	
มี	12.4	7.9	-	1.5	-	-	-	1.2	-	-	Available	
ไม่มี	700.6	301.1	-	42.4	2.3	1.6	23.3	30.5	0.6	0.6	Not available	
40-49 ชั่วโมง	1,966.6	1,047.6	-	269.8	0.4	36.7	210.0	158.1	5.2	5.2	40-49 hours	
มี	33.6	24.8	-	1.1	-	0.1	3.5	2.0	-	-	Available	
ไม่มี	1,933.0	1,022.8	-	268.8	0.4	36.6	206.5	156.1	5.2	5.2	Not available	
50 ชั่วโมงขึ้นไป	1,954.0	938.4	-	187.9	-	47.2	469.9	176.8	5.7	5.7	50 hours and over	
มี	19.5	6.5	-	2.8	-	0.1	3.2	4.5	-	-	Available	
ไม่มี	1,934.5	931.9	-	185.1	-	47.1	466.7	172.3	5.7	5.7	Not available	

¹ไตรมาสที่ 4/2552 : Quarter-4/2009

หน่วยนับพัน : in Thousands

ตารางที่ 9 จำนวนผู้มีงานทำ จำแนกตามอุตสาหกรรม จำนวนชั่วโมงทำงานต่อสัปดาห์ การมีเวลาหือพอและต้องการทำงานเพิ่มขึ้น และเพศ ภาคตะวันออกเฉียงเหนือ (ต่อ)
 TABLE 9 EMPLOYED PERSONS BY INDUSTRY, HOURS WORKED PER WEEK, AVAILABILITY FOR ADDITIONAL WORK AND SEX, NORTHEASTERN REGION (Contd.)

หน่วยนับพัน : in Thousands

จำนวนผู้มีงานทำ เพศและ การมีเวลาหือพอ และต้องการทำงานเพิ่มขึ้น	อุตสาหกรรม (ต่อ) Industry (Contd.)										ไม่ทราบ Unknown	HOURS WORKED, SEX AND AVAILABILITY FOR ADDITIONAL WORK				
	อสังหาริมทรัพย์ และเช่า Real estate & Renting	บริการราชการ และองค์การบริหาร Public administration & Defence	การศึกษา Education	สุขภาพและ สังคม Health & Social work	บริการ ชุมชนสังคม Other community & Social	ถึงถิ่นครัว- เรือนส่วนบุคคล Private households with employed persons	องค์กร ระหว่างประเทศ Extra-territorial organizations	ไม่ทราบ	อสังหาริมทรัพย์ และเช่า Real estate & Renting	บริการราชการ และองค์การบริหาร Public administration & Defence			การศึกษา Education	สุขภาพและ สังคม Health & Social work	บริการ ชุมชนสังคม Other community & Social	ถึงถิ่นครัว- เรือนส่วนบุคคล Private households with employed persons
ชาย	26.4	299.9	174.2	66.3	88.5	1.8										MALE
มี	0.1	4.5	1.2	0.2	3.7	0.1										Available
ไม่มี	26.3	295.3	173.1	66.2	84.8	1.7										Not available
มีงานประจำเต็มตัว ไม่ได้ทำงาน																With job not work
1-9 ชั่วโมง	-	-	0.1	-	-	-										Available
มี	-	-	0.1	-	-	-										Not available
ไม่มี	-	-	0.0	-	1.7	-										1-9 hours
10-19 ชั่วโมง	-	-	-	-	-	-										Available
มี	-	-	2.2	-	5.6	-										Not available
ไม่มี	-	-	-	-	-	-										10-19 hours
20-29 ชั่วโมง	0.2	2.0	5.9	1.7	5.3	0.1										Available
มี	-	-	-	-	-	-										Not available
ไม่มี	0.2	2.0	5.9	1.6	4.5	0.1										20-29 hours
30-34 ชั่วโมง	1.1	5.7	2.5	0.6	3.0	0.2										Available
มี	-	1.2	-	-	0.1	-										Not available
ไม่มี	-	1.2	-	-	0.1	-										30-34 hours
35-39 ชั่วโมง	7.3	152.6	88.6	29.3	12.2	-										Available
มี	-	0.1	1.1	-	-	-										Not available
ไม่มี	7.3	151.7	87.5	29.3	12.2	-										35-39 hours
40-49 ชั่วโมง	11.5	72.3	51.1	21.8	36.8	1.1										Available
มี	0.1	1.5	0.0	0.1	0.9	-										Not available
ไม่มี	11.4	70.8	51.1	21.7	35.9	1.1										40-49 hours
50 ชั่วโมงขึ้นไป	6.3	67.0	23.0	13.0	23.9	0.4										Available
มี	-	0.9	-	-	0.2	0.1										Not available
ไม่มี	6.3	66.1	23.0	13.0	23.7	0.3										50 hours and over
หญิง	38.0	146.0	224.8	133.3	93.8	40.4										FEMALE
มี	0.6	1.1	2.6	0.3	2.5	2.3										Available
ไม่มี	37.4	144.9	222.3	133.0	91.3	38.0										Not available
มีงานประจำเต็มตัว ไม่ได้ทำงาน																With job not work
1-9 ชั่วโมง	0.1	0.7	2.6	0.2	-	-										Available
มี	-	-	0.1	-	-	-										Not available
ไม่มี	0.1	0.7	2.5	0.2	0.1	0.1										1-9 hours
10-19 ชั่วโมง	-	-	1.1	-	-	-										Available
มี	-	-	1.1	-	-	-										Not available
ไม่มี	-	-	0.1	-	-	-										10-19 hours
20-29 ชั่วโมง	0.1	0.3	2.3	0.3	1.6	1.7										Available
มี	-	-	0.8	-	1.0	0.5										Not available
ไม่มี	0.1	0.3	1.6	0.3	0.6	1.2										20-29 hours
30-34 ชั่วโมง	0.7	1.3	13.6	2.1	2.3	2.9										Available
มี	-	0.1	0.7	-	0.1	0.0										Not available
ไม่มี	0.7	0.6	13.6	2.1	2.3	2.9										30-34 hours
40-49 ชั่วโมง	1.9	3.3	4.5	1.5	13.1	1.2										Available
มี	-	-	-	-	-	-										Not available
ไม่มี	1.9	3.3	4.5	1.5	13.1	1.2										40-49 hours
35-39 ชั่วโมง	5.3	89.8	129.2	60.4	8.8	3.7										Available
มี	0.4	0.0	0.6	-	-	0.6										Not available
ไม่มี	4.8	89.8	128.6	60.4	8.8	3.1										35-39 hours
40-49 ชั่วโมง	21.4	39.3	57.3	39.0	33.9	14.1										Available
มี	0.2	0.3	0.1	0.1	0.2	1.2										Not available
ไม่มี	21.2	39.0	57.2	38.9	33.7	12.9										40-49 hours
50 ชั่วโมงขึ้นไป	8.5	11.3	14.3	29.8	34.0	16.8										Available
มี	-	-	0.9	0.2	1.2	-										Not available
ไม่มี	8.5	11.3	13.3	29.6	32.8	16.8										50 hours and over

ตารางที่ 10 จำนวนผู้มีงานทำ จำนวนตามสถานภาพการทำงาน จำนวนชั่วโมงทำงานต่อสัปดาห์ การมีเวลาเหลือพอและต้องการทำงานเพิ่มขึ้น และเพศ ภาคตะวันออกเฉียงเหนือ
 TABLE 10 EMPLOYED PERSONS BY WORK STATUS, HOURS WORKED PER WEEK, AVAILABILITY FOR ADDITIONAL WORK AND SEX, NORTHEASTERN REGION

ไตรมาสที่ 4/2552 : Quarter 4/2009

หน่วยเป็นพัน : In Thousands

จำนวนชั่วโมงทำงาน เพศ และ การมีเวลาเหลือพอ และต้องการทำงานเพิ่มขึ้น	สถานภาพการทำงาน Work Status										HOURS WORKED, SEX AND AVAILABILITY FOR ADDITIONAL WORK	
	รวม		นายจ้าง		ลูกจ้างรัฐบาล		ลูกจ้างเอกชน		ทำงานส่วนตัว			การรวมกลุ่ม Members of Producers' Cooperatives
	Total	Employer	Government Employee	Private Employee	Own Account Worker	Unpaid Family Worker	2,796.9	5,040.4	3,599.9	21.5		
ยอดรวม	12,767.6	202.7	1,106.3	2,796.9	5,040.4	3,599.9	21.5	TOTAL				
มี	417.4	9.1	9.8	87.4	185.9	124.0	1.3	Available				
ไม่มี	12,350.3	193.7	1,096.6	2,709.5	4,854.5	3,475.9	20.2	Not available				
มีงานประจำแต่ไม่ได้ทำงาน	92.9	1.4	4.4	15.5	71.7	-	-	With job not work				
มี	15.8	0.1	0.2	5.1	10.5	-	-	Available				
ไม่มี	77.1	1.3	4.2	10.4	61.1	-	-	Not available				
1-9 ชั่วโมง	94.9	1.8	1.2	10.8	41.0	40.0	0.1	1-9 hours				
มี	39.8	1.6	0.1	4.0	20.3	13.7	0.1	Available				
ไม่มี	55.2	0.2	1.2	6.8	20.7	26.3	-	Not available				
10-19 ชั่วโมง	412.0	2.0	5.5	64.2	182.2	156.7	1.5	10-19 hours				
มี	45.0	0.1	0.8	13.4	22.3	8.5	-	Available				
ไม่มี	366.9	1.8	4.7	50.8	159.9	148.2	1.5	Not available				
20-29 ชั่วโมง	1,083.7	6.8	26.0	103.5	545.2	402.0	0.2	20-29 hours				
มี	93.0	0.7	0.7	11.9	48.8	31.0	-	Available				
ไม่มี	990.7	6.1	25.4	91.6	496.4	371.0	0.2	Not available				
30-34 ชั่วโมง	521.0	9.2	21.9	111.0	214.5	164.5	-	30-34 hours				
มี	37.7	0.6	1.2	15.5	13.5	6.9	-	Available				
ไม่มี	483.2	8.6	20.7	95.5	201.0	157.5	-	Not available				
35-39 ชั่วโมง	1,469.4	7.7	591.6	87.2	445.7	335.5	1.8	35-39 hours				
มี	50.4	2.5	2.7	4.3	24.8	15.0	1.0	Available				
ไม่มี	1,419.1	5.2	588.9	82.9	420.8	320.5	0.8	Not available				
40-49 ชั่วโมง	4,204.4	49.8	301.8	1,163.7	1,467.9	1,212.3	9.0	40-49 hours				
มี	88.4	3.0	2.2	25.4	25.2	32.6	0.1	Available				
ไม่มี	4,115.9	46.8	299.6	1,138.3	1,442.8	1,179.6	8.9	Not available				
50 ชั่วโมงขึ้นไป	4,889.3	124.3	153.9	1,241.2	2,072.2	1,289.0	8.9	50 hours and over				
มี	47.2	0.5	1.9	7.9	20.4	16.3	0.1	Available				
ไม่มี	4,842.1	123.8	152.0	1,233.2	2,051.7	1,272.7	8.8	Not available				

ตารางที่ 10 จำนวนผู้มีงานทำ จำนวนชั่วโมงการทำงาน จำนวนชั่วโมงการทำงานต่อสัปดาห์ การมีเวลาเหลือพอและต้องการทำงานเพิ่มขึ้นและเพศ ภาคตะวันออกเฉียงเหนือ
 TABLE 10 EMPLOYED PERSONS BY WORK STATUS, HOURS WORKED PER WEEK, AVAILABILITY FOR ADDITIONAL WORK AND SEX, NORTHEASTERN REGION

จำนวนชั่วโมงทำงาน เพศ และ การมีเวลาเหลือพอ และต้องการทำงานเพิ่มขึ้น	สถานภาพการทำงาน Work Status						รวม Total	จำนวนผู้มีงานทำ Members of Producers' Cooperatives	HOURS WORKED, SEX AND AVAILABILITY FOR ADDITIONAL WORK			
	ชาย Male	หญิง Female	นายจ้าง Employer	ลูกจ้างรัฐบาล Government Employee	ลูกจ้างเอกชน Private Employee	ทำงานส่วนตัว Own Account Worker				ช่วยธุรกิจ ครอบครัว Unpaid Family Worker	MALE	FEMALE
ชาย	7,069.8	5,697.8	156.9	607.3	1,678.5	3,254.1	1,358.6	14.4	MALE			
มี	265.0	152.4	7.1	5.9	53.4	131.2	66.2	1.3	Available			
ไม่มี	6,804.8	5,545.5	149.8	601.4	1,625.2	3,122.9	1,292.4	13.1	Not available			
มีงานประจำแต่ไม่ได้ทำงาน	57.8	35.1	1.3	1.2	7.1	48.2	-	-	With job not work			
มี	12.5	3.4	0.1	0.1	3.2	9.1	-	-	Available			
ไม่มี	45.4	31.7	1.3	1.1	4.0	39.1	-	-	Not available			
1-9 ชั่วโมง	37.8	21.7	0.2	-	8.3	17.4	11.9	0.1	1-9 hours			
มี	18.0	11.0	-	-	3.7	8.2	6.1	0.1	Available			
ไม่มี	19.8	10.7	0.2	-	4.6	9.3	5.8	-	Not available			
10-19 ชั่วโมง	220.6	169.8	2.0	2.6	39.9	112.7	62.0	1.5	10-19 hours			
มี	23.5	16.3	0.1	0.1	5.4	13.8	4.1	-	Available			
ไม่มี	197.1	153.5	1.8	2.6	34.5	98.9	57.9	1.5	Not available			
20-29 ชั่วโมง	549.9	433.3	5.4	10.3	53.5	335.7	144.8	0.2	20-29 hours			
มี	63.8	48.1	0.7	-	9.0	35.0	19.0	-	Available			
ไม่มี	486.1	385.2	4.8	10.3	44.5	300.7	125.8	0.2	Not available			
30-34 ชั่วโมง	274.0	218.0	7.3	10.6	61.6	145.0	49.6	-	30-34 hours			
มี	26.8	20.2	0.6	1.2	10.0	12.4	2.5	-	Available			
ไม่มี	247.3	197.8	6.7	9.4	51.6	132.5	47.1	-	Not available			
35-39 ชั่วโมง	756.5	584.8	6.2	310.3	42.7	280.7	115.4	1.2	35-39 hours			
มี	38.0	30.3	2.5	2.0	39.8	20.2	9.3	1.0	Available			
ไม่มี	718.5	554.5	3.7	308.3	654.3	942.7	427.9	4.6	Not available			
40-49 ชั่วโมง	2,237.8	1,718.0	39.1	169.3	14.7	18.3	17.2	0.1	40-49 hours			
มี	54.8	42.4	3.0	1.6	17.2	10.6	10.6	0.2	Available			
ไม่มี	2,183.0	1,675.6	36.1	167.7	639.6	924.4	410.7	4.6	Not available			
50 ชั่วโมงขึ้นไป	2,935.3	2,241.2	95.6	103.0	811.1	1,371.8	547.1	6.8	50 hours and over			
มี	27.7	20.2	0.1	1.0	4.4	14.2	8.0	0.1	Available			
ไม่มี	2,907.6	2,221.0	95.5	102.1	806.7	1,357.6	539.1	6.7	Not available			
หญิง	5,697.8	4,597.8	45.8	499.0	1,118.4	1,786.3	2,241.2	7.1	FEMALE			
มี	152.4	88.1	2.0	3.9	34.0	54.7	57.8	-	Available			
ไม่มี	5,545.5	4,509.7	43.8	495.1	1,084.3	1,731.6	2,183.5	7.1	Not available			
มีงานประจำแต่ไม่ได้ทำงาน	35.1	23.4	0.1	3.3	8.3	23.4	-	-	With job not work			
มี	3.4	2.1	-	0.1	1.9	1.4	-	-	Available			
ไม่มี	31.7	21.3	0.1	3.1	6.4	22.0	-	-	Not available			
1-9 ชั่วโมง	57.1	41.0	1.6	1.2	2.5	23.6	28.2	-	1-9 hours			
มี	21.7	15.5	1.6	0.1	0.3	12.2	7.6	-	Available			
ไม่มี	35.3	25.5	-	1.2	2.2	11.4	20.5	-	Not available			
10-19 ชั่วโมง	191.4	145.3	-	2.9	24.3	69.5	94.7	-	10-19 hours			
มี	21.5	15.8	-	0.8	7.9	8.5	4.3	-	Available			
ไม่มี	169.8	129.5	-	2.1	16.3	61.0	90.4	-	Not available			
20-29 ชั่วโมง	533.8	407.8	1.3	15.8	49.9	209.6	257.2	0.1	20-29 hours			
มี	29.3	21.8	-	0.7	2.8	13.8	12.0	-	Available			
ไม่มี	504.6	386.0	1.3	15.1	47.1	195.8	245.3	0.1	Not available			
30-34 ชั่วโมง	246.9	191.4	1.9	11.3	49.4	69.5	114.9	-	30-34 hours			
มี	11.0	8.4	-	-	5.5	1.1	4.4	-	Available			
ไม่มี	236.0	183.0	1.9	11.3	43.9	68.5	110.5	-	Not available			
35-39 ชั่วโมง	713.0	554.5	1.5	281.3	44.4	165.0	220.1	0.6	35-39 hours			
มี	12.4	9.3	-	0.7	1.4	4.6	5.6	-	Available			
ไม่มี	700.6	545.2	1.5	280.6	43.1	160.4	214.5	0.6	Not available			
40-49 ชั่วโมง	1,966.6	1,507.8	10.7	132.5	509.5	525.3	784.4	4.3	40-49 hours			
มี	33.6	25.5	-	0.6	10.7	6.9	15.4	-	Available			
ไม่มี	1,933.0	1,482.3	10.7	131.9	498.7	518.4	768.9	4.3	Not available			
50 ชั่วโมงขึ้นไป	1,954.0	1,497.6	28.7	50.9	430.1	700.4	741.9	2.1	50 hours and over			
มี	19.5	14.5	0.4	0.9	3.6	6.3	8.3	-	Available			
ไม่มี	1,934.5	1,483.1	28.4	49.9	426.6	694.1	733.5	2.1	Not available			

¹ไตรมาสที่ 4/2552 : Quarter 4/2009

หน่วยเป็นพัน : In Thousands

ตารางที่ 11 จำนวนผู้จ้างงานทำ จำนวนตามกลุ่มอายุ จำนวนชั่วโมงทำงานต่อสัปดาห์ การมีเวลาเหลือพอและต้องการทำงานเพิ่มขึ้น และเพศ ภาคตะวันออกเฉียงเหนือ

TABLE 11 EMPLOYED PERSONS BY AGE GROUP, HOURS WORKED PER WEEK, AVAILABILITY FOR ADDITIONAL WORK AND SEX , NORTHEASTERN REGION

ไตรมาสที่ 4/2552 : Quarter 4/2009

หน่วยเป็นพัน : In Thousands

จำนวนชั่วโมงทำงาน เพศ และ การมีเวลาเหลือพอ และต้องการทำงานเพิ่มขึ้น	รวม Total	กลุ่มอายุ Age Group							HOURS WORKED, SEX AND ADDITIONAL WORK	
		15-19	20-24	25-29	30-34	35-39	40-49	50-59		>= 60
ยอดรวม	12,767.6	482.3	1,255.0	1,514.8	1,457.8	1,649.4	3,078.4	2,156.6	1,173.2	TOTAL
มี	417.4	24.1	56.8	60.5	56.2	54.0	107.2	48.2	10.5	Available
ไม่มี	12,350.3	458.3	1,198.2	1,454.3	1,401.7	1,595.4	2,971.2	2,108.4	1,162.7	Not available
มีงานประจำแต่ไม่ได้ทำงาน	92.9	3.1	5.9	8.2	10.3	6.3	20.8	23.5	14.8	With job not work
มี	15.8	1.8	0.2	3.0	0.1	1.8	6.5	1.3	1.3	Available
ไม่มี	77.1	1.3	5.7	5.2	10.2	4.5	14.4	22.3	13.5	Not available
1-9 ชั่วโมง	94.9	13.9	6.2	13.7	7.5	16.1	18.8	10.4	8.4	1-9 hours
มี	39.8	3.4	5.8	9.3	3.2	6.6	10.3	1.1	-	Available
ไม่มี	55.2	10.5	0.4	4.4	4.2	9.5	8.5	9.2	8.4	Not available
10-19 ชั่วโมง	412.0	52.5	36.4	25.2	31.7	37.0	87.1	70.5	71.6	10-19 hours
มี	45.0	1.2	3.1	3.0	5.7	6.9	14.9	8.0	2.2	Available
ไม่มี	366.9	51.4	33.3	22.2	26.0	30.1	72.1	62.5	69.4	Not available
20-29 ชั่วโมง	1,083.7	59.7	100.3	78.4	88.7	123.8	235.4	232.2	165.3	20-29 hours
มี	93.0	7.2	7.5	10.2	14.8	15.1	26.0	10.2	2.0	Available
ไม่มี	990.7	52.5	92.8	68.2	73.9	108.7	209.3	221.9	163.3	Not available
30-34 ชั่วโมง	521.0	23.0	73.8	49.2	50.2	68.4	113.1	88.1	55.3	30-34 hours
มี	37.7	0.5	11.8	6.8	2.9	2.1	8.6	5.1	0.1	Available
ไม่มี	483.2	22.5	62.1	42.4	47.2	66.3	104.5	83.0	55.2	Not available
35-39 ชั่วโมง	1,469.4	31.9	118.7	184.1	168.5	188.1	370.9	257.1	150.2	35-39 hours
มี	50.4	2.4	6.9	10.8	7.1	5.2	12.2	4.3	1.6	Available
ไม่มี	1,419.1	29.6	111.8	173.3	161.4	182.9	358.7	252.9	148.6	Not available
40-49 ชั่วโมง	4,204.4	157.2	455.3	556.7	484.5	541.0	984.6	670.1	355.0	40-49 hours
มี	88.4	5.5	16.8	6.3	18.1	9.9	17.8	11.2	2.8	Available
ไม่มี	4,115.9	151.6	438.4	550.4	466.4	531.2	966.8	658.8	352.2	Not available
50 ชั่วโมงขึ้นไป	4,889.3	141.1	458.4	599.4	616.5	668.7	1,247.8	804.8	352.8	50 hours and over
มี	47.2	2.1	4.8	11.1	4.3	6.6	10.9	7.0	0.5	Available
ไม่มี	4,842.1	138.9	453.6	588.3	612.2	662.1	1,236.9	797.8	352.3	Not available

ตารางที่ 11 จำนวนผู้มีงานทำ จำนวนตามกลุ่มอายุ จำนวนชั่วโมงทำงานต่อสัปดาห์ การมีเวลาเหลือพอและต้องการทำงานเพิ่มขึ้น และเพศ ภาคตะวันออกเฉียงเหนือ

TABLE 11 EMPLOYED PERSONS BY AGE GROUP, HOURS WORKED PER WEEK, AVAILABILITY FOR ADDITIONAL WORK AND SEX, NORTHEASTERN REGION

ประเภท เพศ และ การมีเวลาเหลือพอ และต้องการทำงานเพิ่มขึ้น	รวม	กลุ่มอายุ Age Group							SEX AND AVAILABILITY FOR ADDITIONAL WORK	
		15-19	20-24	25-29	30-34	35-39	40-49	50-59		>= 60
ชาย	7,069.8	305.3	744.6	864.5	793.0	858.9	1,619.9	1,181.5	702.0	MALE
มี	265.0	14.9	43.3	34.9	38.6	31.6	65.3	29.4	7.1	Available
ไม่มี	6,804.8	2,904.4	701.3	829.6	754.4	827.4	1,554.6	1,152.2	694.9	Not available
มีงานประจำเต็มที่ไม่ได้ทำงาน	57.8	1.3	3.9	3.5	8.0	2.8	11.9	16.1	10.4	With job not work
มี	12.5	-	0.2	2.9	0.1	1.8	6.3	1.3	-	Available
ไม่มี	45.4	1.3	3.7	0.6	7.9	1.1	5.6	14.9	10.4	Not available
1-9 ชั่วโมง	37.8	6.3	2.3	6.9	3.8	4.6	7.5	3.6	2.9	1-9 hours
มี	18.0	1.6	2.3	2.8	3.2	3.0	5.1	-	-	Available
ไม่มี	19.8	4.7	-	4.1	0.6	1.6	2.3	3.6	2.9	Not available
10-19 ชั่วโมง	220.6	30.6	21.9	15.9	18.2	21.4	46.0	32.0	34.6	10-19 hours
มี	23.5	1.1	3.1	-	3.9	1.8	6.5	5.5	1.7	Available
ไม่มี	197.1	29.6	18.9	15.9	14.3	19.7	39.4	26.4	33.0	Not available
20-29 ชั่วโมง	549.9	37.6	63.2	49.3	50.5	55.3	101.8	104.3	87.9	20-29 hours
มี	63.8	4.4	7.5	9.0	9.2	9.1	15.3	7.9	1.4	Available
ไม่มี	486.1	33.2	55.7	40.3	41.3	46.2	86.5	96.4	86.5	Not available
30-34 ชั่วโมง	274.0	10.3	27.4	30.1	27.0	27.3	57.3	40.0	28.6	30-34 hours
มี	26.8	0.4	11.0	3.5	2.6	0.6	6.5	2.2	0.1	Available
ไม่มี	247.3	10.0	34.6	26.6	24.4	34.5	50.8	37.7	28.5	Not available
35-39 ชั่วโมง	756.5	18.3	68.4	79.9	79.3	91.6	183.0	136.6	99.5	35-39 hours
มี	38.0	0.6	6.9	8.9	4.7	4.1	9.6	1.6	1.6	Available
ไม่มี	718.5	17.6	61.5	71.0	74.6	87.4	173.4	135.0	97.9	Not available
40-49 ชั่วโมง	2,237.8	104.9	265.2	294.2	262.7	263.6	482.2	355.3	209.8	40-49 hours
มี	54.8	5.5	10.7	0.7	13.0	7.2	8.7	7.0	1.9	Available
ไม่มี	2,183.0	99.3	254.5	293.6	249.7	256.4	473.4	348.3	207.8	Not available
50 ชั่วโมงขึ้นไป	2,935.3	96.1	274.1	384.7	343.6	384.5	730.3	493.6	228.4	50 hours and over
มี	27.7	1.4	1.7	7.2	1.9	3.9	7.4	3.8	0.5	Available
ไม่มี	2,907.6	94.7	272.4	377.6	341.7	380.5	723.0	489.8	227.9	Not available
หญิง	5,697.8	177.1	510.5	650.3	664.8	790.4	1,458.5	975.1	471.2	FEMALE
มี	152.4	9.1	13.6	25.6	17.6	22.4	41.9	18.8	3.4	Available
ไม่มี	5,545.5	1,679.9	496.9	624.7	647.3	768.0	1,416.7	956.2	467.8	Not available
มีงานประจำเต็มที่ไม่ได้ทำงาน	35.1	1.8	2.0	4.7	2.3	3.5	8.9	7.4	4.3	With job not work
มี	3.4	1.8	-	0.1	-	0.0	0.2	-	1.3	Available
ไม่มี	31.7	-	2.0	4.6	2.3	3.5	8.8	7.4	3.1	Not available
1-9 ชั่วโมง	57.1	7.6	3.9	6.8	3.7	11.5	11.4	6.7	5.5	1-9 hours
มี	21.7	1.8	3.5	6.5	-	3.6	5.2	1.1	-	Available
ไม่มี	35.3	5.8	0.4	0.2	3.7	7.9	6.2	5.6	5.5	Not available
10-19 ชั่วโมง	191.4	21.9	14.5	9.3	13.5	15.6	41.1	38.5	37.0	10-19 hours
มี	21.5	0.1	-	3.0	1.8	5.1	8.4	2.5	0.6	Available
ไม่มี	169.8	21.8	14.5	6.3	11.7	10.4	32.7	36.0	36.4	Not available
20-29 ชั่วโมง	533.8	22.1	37.2	29.1	38.2	68.5	133.6	127.9	77.4	20-29 hours
มี	29.3	2.8	-	1.2	5.6	6.0	10.8	2.3	0.7	Available
ไม่มี	504.6	19.3	37.2	27.9	32.6	62.5	122.8	125.5	76.8	Not available
30-34 ชั่วโมง	246.9	12.7	28.2	19.1	23.2	33.2	55.8	48.1	26.6	30-34 hours
มี	11.0	0.8	0.8	3.4	0.4	1.4	2.1	2.8	-	Available
ไม่มี	236.0	12.6	27.4	15.8	22.8	31.8	53.7	45.3	26.6	Not available
35-39 ชั่วโมง	713.0	13.7	50.3	104.2	89.1	96.6	187.9	120.5	50.7	35-39 hours
มี	12.4	1.8	-	1.9	2.3	1.1	2.7	2.7	-	Available
ไม่มี	700.6	12.0	50.3	102.3	86.8	95.5	185.2	117.9	50.7	Not available
40-49 ชั่วโมง	1,966.6	52.3	190.1	262.5	221.8	277.4	502.5	314.8	145.3	40-49 hours
มี	33.6	-	6.2	5.6	5.1	2.6	9.1	4.2	0.9	Available
ไม่มี	1,933.0	52.3	183.9	256.9	216.8	274.8	493.4	310.6	144.4	Not available
50 ชั่วโมงขึ้นไป	1,954.0	45.0	184.3	214.7	272.9	284.2	517.4	311.2	124.4	50 hours and over
มี	19.5	0.7	3.1	4.0	2.4	2.6	3.5	3.2	-	Available
ไม่มี	1,934.5	44.2	181.3	210.7	270.5	281.6	513.9	308.0	124.4	Not available

ไตรมาสที่ 4/2552 : Quarter 4/2009

หน่วยนับ : In Thousands

ตารางที่ 12 จำนวนผู้ว่างงาน ที่หางานทำ จำนวนตามระยะเวลาที่หางานทำ ระดับการศึกษาที่สำเร็จ และเพศ ภาคตะวันออกเฉียงเหนือ

TABLE 12 UNEMPLOYED PERSONS, SEEKING JOB BY DURATION OF SEEKING JOB, LEVEL OF EDUCATIONAL ATTAINMENT AND SEX, NORTHEASTERN REGION

ไตรมาสที่ 4/2552 : Quarter 4/2009

หน่วยเป็นคน : Person

ระดับการศึกษาที่สำเร็จ	ระยะเวลาที่หางานทำ Duration of seeking job							LEVEL OF EDUCATIONAL ATTAINMENT	
	< 1 เดือน	1 - 2.9 เดือน	3 - 5.9 เดือน	6 - 8.9 เดือน	9 - 11.9 เดือน	>=12 เดือน	ไม่ทราบ	TOTAL	
Total	Month	Months	Months	Months	Months	Months	Unknown		
ยอดรวม	18,764	13,994	1,739	1,603	364	1,064	-		
ไม่มีการศึกษา	-	-	-	-	-	-	-	No education	
ต่ำกว่าประถมศึกษา	-	-	-	-	-	-	-	Less than Elementary	
ประถมศึกษา	5,698	4,978	720	-	-	-	-	Elementary	
มัธยมศึกษาตอนต้น	5,709	4,328	597	-	-	784	-	Lower Secondary	
มัธยมศึกษาตอนปลาย	520	245	-	126	-	149	-	Upper Secondary Level	
สายสามัญ	451	176	-	126	-	149	-	General/Academic	
สาขาวิชาชีพ	70	70	-	-	-	-	-	Vocational	
สาขาการศึกษา	-	-	-	-	-	-	-	Teacher Training	
อุดมศึกษา	6,837	4,443	422	1,477	364	131	-	Higher Level	
สาขาวิชาการ	5,055	4,443	-	117	364	131	-	Academic	
สาขาวิชาชีพ	808	-	422	386	-	-	-	Higher Technical Education	
สาขาการศึกษา ^{1/}	974	-	-	974	-	-	-	Teacher Training ^{1/}	
อื่นๆ	-	-	-	-	-	-	-	Others	
ไม่ทราบ	-	-	-	-	-	-	-	Unknown	

1/ รวมอาชีวะระระดับสั้น Including Short Course Vocational

ตารางที่ 12 จำนวนผู้ว่างงาน ที่ทำงานทำ จำนวนตามระยะเวลาที่ทำงานทำ ระดับการศึกษาที่สำเร็จ เฉพาะเพศ ภาคตะวันออกเฉียงเหนือ

TABLE 12 UNEMPLOYED PERSONS, SEEKING-JOB BY DURATION OF SEEKING-JOB, LEVEL OF EDUCATIONAL ATTAINMENT AND SEX, NORTHEASTERN REGION

ไตรมาสที่ 4/2552 : Quarter 4/2009

หน่วยเป็น คน : Person

ระดับการศึกษาที่สำเร็จ	รวม	ระยะเวลาที่หางานทำ						LEVEL OF EDUCATIONAL ATTAINMENT
		< 1 เดือน	1 - 2.9 เดือน	3 - 5.9 เดือน	6 - 8.9 เดือน	9 - 11.9 เดือน	>=12 เดือน	
Total	Month	Months	Months	Months	Months	Months	Unknown	
ชาย	10,545	7,347	1,430	629	-	206	933	MALE
ไม่มีการศึกษา	-	-	-	-	-	-	-	No education
ต่ำกว่าประถมศึกษา	-	-	-	-	-	-	-	Less than Elementary
ประถมศึกษา	3,132	2,412	720	-	-	-	-	Elementary
มัธยมศึกษาตอนต้น	3,521	2,448	289	-	-	-	-	Lower Secondary
มัธยมศึกษาตอนปลาย	345	70	-	126	-	-	784	Upper Secondary Level
สายสามัญ	275	-	-	126	-	-	149	General/Academic
สาขาวิชาศึกษา	70	70	-	-	-	-	-	Vocational
สาขาวิชาการศึกษา	-	-	-	-	-	-	-	Teacher Training
อุดมศึกษา	3,548	2,417	422	503	-	206	-	Higher Level
สาขาวิชาการ	2,740	2,417	-	117	-	206	-	Academic
สาขาวิชาชีพ	808	-	422	386	-	-	-	Higher Technical Education
สาขาวิชาการศึกษา	-	-	-	-	-	-	-	Teacher Training
อื่นๆ 1/	-	-	-	-	-	-	-	Others 1/
ไม่ทราบ	-	-	-	-	-	-	-	Unknown
หญิง	8,219	6,647	309	974	-	158	131	FEMALE
ไม่มีการศึกษา	-	-	-	-	-	-	-	No education
ต่ำกว่าประถมศึกษา	-	-	-	-	-	-	-	Less than Elementary
ประถมศึกษา	2,566	2,566	-	-	-	-	-	Elementary
มัธยมศึกษาตอนต้น	2,189	1,880	309	-	-	-	-	Lower Secondary
มัธยมศึกษาตอนปลาย	176	176	-	-	-	-	-	Upper Secondary Level
สายสามัญ	176	176	-	-	-	-	-	General/Academic
สาขาวิชาศึกษา	-	-	-	-	-	-	-	Vocational
สาขาวิชาการศึกษา	-	-	-	-	-	-	-	Teacher Training
อุดมศึกษา	3,289	2,026	-	974	-	158	131	Higher Level
สาขาวิชาการ	2,315	2,026	-	-	-	158	131	Academic
สาขาวิชาชีพ	-	-	-	-	-	-	-	Higher Technical Education
สาขาวิชาการศึกษา	974	-	-	974	-	-	-	Teacher Training
อื่นๆ 1/	-	-	-	-	-	-	-	Others 1/
ไม่ทราบ	-	-	-	-	-	-	-	Unknown

1/ รวมอาชีพะระยะสั้น 1/ Including Short Course Vocational

ตารางที่ 13 จำนวนผู้ว่างงาน ที่เคยทำงานมาก่อน จำนวนตามอาชีพที่ทำงานครั้งสุดท้าย อุตสาหกรรมที่ทำงานครั้งสุดท้าย และเพศ ภาคตะวันออกเฉียงเหนือ (ต่อ)
TABLE 13 UNEMPLOYED PERSONS, EVER WORKED BY LAST OCCUPATION, LAST INDUSTRY AND SEX , NORTHEASTERN REGION (Contd.)

ไตรมาสที่ 4/2552 : Quarter 4/2009

หน่วยเป็นคน : Person

อาชีพที่ทำงานครั้งสุดท้าย	อุตสาหกรรมที่ทำงานครั้งสุดท้าย (ต่อ) Last Industry (Contd.)									
	สื่อกลางทางการเงิน Financial Intermediation	อสังหาริมทรัพย์และการให้เช่า Real estate & Renting	บริหารราชการและป้องกันประเทศ Public administration & Defence	การศึกษา Education	ด้านสุขภาพและสังคมสงเคราะห์ Health & Social work	บริการชุมชนสังคม Other community & Social	ธุรกิจครัวเรือนส่วนบุคคล Private households with employed persons	องค์กรระหว่างประเทศ Extra-territorial organizations	ไม่ทราบ Unknown	LAST OCCUPATION
ยอดรวม	47	895	643	2,374	-	412	504	-	-	TOTAL
1. ผู้ปฏิบัติงานนายจ้างราชการระดับอาวุโสและผู้จัดการ	-	-	67	-	-	-	-	-	-	1. Legislators, senior officials and managers
2. ผู้ประกอบวิชาชีพด้านต่างๆ	-	-	-	2,278	-	-	-	-	-	2. Professionals
3. ผู้ประกอบวิชาชีพด้านเทคนิคสาขาต่างๆและอาชีพที่เกี่ยวข้อง	47	-	577	96	-	-	-	-	-	3. Technicians and associate professionals
4. เสมียน	-	237	-	-	-	-	-	-	-	4. Clerks
5. พนักงานบริการและพนักงานในร้านค้าและตลาด	-	238	-	-	-	118	-	-	-	5. Service workers and shop and market sales workers
6. ผู้ปฏิบัติงานที่มีฝีมือในด้านการเกษตรและการประมง	-	-	-	-	-	-	-	-	-	6. Skilled agricultural and fishery workers
7. ผู้ปฏิบัติงานด้านความสามารถทางฝีมือและธุรกิจการค้าที่เกี่ยวข้อง	-	-	-	-	-	-	-	-	-	7. Craft and related trades workers
8. ผู้ปฏิบัติการโรงงานและเครื่องจักรและผู้ปฏิบัติงานด้านการประกอบ	-	-	-	-	-	-	-	-	-	8. Plant and machine operators and assemblers
9. อาชีพขั้นพื้นฐานต่างๆ ในด้านการขายและการให้บริการ	-	420	-	-	-	295	504	-	-	9. Elementary occupations
10. คนงานซึ่งมิได้จำแนกไว้ในหมวดอื่น	-	-	-	-	-	-	-	-	-	10. Workers not classifiable by occupation

ตารางที่ 13 จำนวนผู้ว่างงาน ที่เคยทำงานมาก่อน จำแนกตามอาชีพที่ครั้งสุดท้าย อุตสาหกรรมที่ครั้งสุดท้าย และเพศ ภาคตะวันออกเฉียงเหนือ
TABLE 13 UNEMPLOYED PERSONS, EVER WORKED BY LAST OCCUPATION, LAST INDUSTRY AND SEX, NORTHEASTERN REGION

อาชีพที่ครั้งสุดท้าย	อุตสาหกรรมที่ครั้งสุดท้าย										LAST OCCUPATION
	รวม	เกษตรกรรม	การประมง	เหมืองแร่ เหมืองหิน	การผลิต	ไฟฟ้า ก๊าซ และประปา	การก่อสร้าง	การขายส่ง การขายปลีก	โรงแรม และภัตตาคาร	การขนส่ง Transport & Communi- cation	
Total	Agriculture	Fishing	Mining & Quarrying	Manufacturing	Electricity, Gas & Water supply	Construction	Wholesale & Retail trade	Hotels & Restaurants	Transport & Communi- cation	MALE	
ชาย	44,768	16,727	422	6,553	-	10,790	7,310	1,837	-	MALE	
1. ผู้บัญญัติกฎหมาย ข้าราชการระดับอาวุโส และผู้จัดการ	587	-	-	117	-	-	403	-	-	1. Legislators, senior officials and managers	
2. ผู้ประกอบวิชาชีพด้านต่าง ๆ	-	-	-	-	-	-	-	-	-	2. Professionals	
3. ผู้ประกอบวิชาชีพด้านเทคนิคสาขาต่าง ๆ และอาชีพที่เกี่ยวข้อง	759	-	-	141	-	-	194	249	-	3. Technicians and associate professionals	
4. เสมียน	1,205	-	-	-	-	-	968	-	-	4. Clerks	
5. พนักงานบริการและพนักงานในร้านค้า และตลาด	6,263	-	-	-	-	-	4,414	1,493	-	5. Service workers and shop and market sales workers	
6. ผู้ปฏิบัติงานที่มีฝีมือในด้านเกษตร และการประมง	9,823	9,401	422	-	-	-	-	-	-	6. Skilled agricultural and fishery workers	
7. ผู้ปฏิบัติงานด้านความสามารถทางฝีมือ และธุรกิจการค้าที่เกี่ยวข้อง	8,684	-	-	2,315	-	6,259	110	-	-	7. Craft and related trades workers	
8. ผู้ปฏิบัติการ โรงงานและเครื่องจักร และผู้ปฏิบัติงานด้านการประกอบ	4,903	84	-	3,739	-	559	521	-	-	8. Plant and machine operators and assemblers	
9. อาชีพขั้นพื้นฐานต่าง ๆ ในด้านการขาย และการให้บริการ	12,545	7,241	-	241	-	3,973	700	95	-	9. Elementary occupations	
10. คนงานซึ่งมิได้จำแนกไว้ในหมวดอื่น	-	-	-	-	-	-	-	-	-	10. Workers not classifiable by occupation	
หญิง	32,540	5,537	-	11,131	-	5,292	4,130	2,704	-	FEMALE	
1. ผู้บัญญัติกฎหมาย ข้าราชการระดับอาวุโส และผู้จัดการ	-	-	-	-	-	-	-	-	-	1. Legislators, senior officials and managers	
2. ผู้ประกอบวิชาชีพด้านต่าง ๆ	2,333	-	-	55	-	-	-	-	-	2. Professionals	
3. ผู้ประกอบวิชาชีพด้านเทคนิคสาขาต่าง ๆ และอาชีพที่เกี่ยวข้อง	544	-	-	-	-	-	-	-	-	3. Technicians and associate professionals	
4. เสมียน	5,452	-	-	-	-	3,434	1,553	465	-	4. Clerks	
5. พนักงานบริการและพนักงานในร้านค้า และตลาด	3,141	-	-	-	-	-	1,424	1,717	-	5. Service workers and shop and market sales workers	
6. ผู้ปฏิบัติงานที่มีฝีมือในด้านเกษตร และการประมง	4,463	3,625	-	-	-	-	838	-	-	6. Skilled agricultural and fishery workers	
7. ผู้ปฏิบัติงานด้านความสามารถทางฝีมือ และธุรกิจการค้าที่เกี่ยวข้อง	4,375	-	-	4,375	-	-	-	-	-	7. Craft and related trades workers	
8. ผู้ปฏิบัติการ โรงงานและเครื่องจักร และผู้ปฏิบัติงานด้านการประกอบ	6,700	-	-	6,700	-	-	-	-	-	8. Plant and machine operators and assemblers	
9. อาชีพขั้นพื้นฐานต่าง ๆ ในด้านการขาย และการให้บริการ	5,534	1,913	-	-	-	1,859	315	523	-	9. Elementary occupations	
10. คนงานซึ่งมิได้จำแนกไว้ในหมวดอื่น	-	-	-	-	-	-	-	-	-	10. Workers not classifiable by occupation	

ตารางที่ 13 จำนวนผู้ว่างงาน ที่เคยทำงานมาก่อน จำนวนตามอาชีพที่ทำครั้งสุดท้าย อุตสาหกรรมที่ทำครั้งสุดท้าย อุตสาหกรรมที่ทำงานครั้งสุดท้าย ภาคตะวันออกเฉียงเหนือ (ต่อ)
TABLE 13 UNEMPLOYED PERSONS, EVER WORKED BY LAST OCCUPATION, LAST INDUSTRY, SEX, NORTHEASTERN REGION (Contd.)

อาชีพที่ทำครั้งสุดท้าย	อุตสาหกรรมที่ทำครั้งสุดท้าย (ต่อ) Last Industry (Contd.)										LAST OCCUPATION	
	สื่อกลางทางการเงิน Financial intermediation	อสังหาริมทรัพย์และการให้เช่า Real estate & Renting	บริหารราชการและป้องกันประเทศ Public administration & Defence	การศึกษา Education	ด้านสุขภาพและสังคมสงเคราะห์ Health & Social work	ชุมชนสังคม Other community & Social	ธุรกิจครัวเรือนส่วนบุคคล Private households	องค์กรระหว่างประเทศ Extra-territorial organizations	ไม่ทราบ Unknown			
ชาย	47	475	195	-	-	412	-	-	-	-	MALE	
1. ผู้บัญญัติกฎหมาย ข้าราชการระดับอาวุโสและผู้จัดการ	-	-	67	-	-	-	-	-	-	-	1. Legislators, senior officials and managers	
2. ผู้ประกอบวิชาชีพด้านต่าง ๆ	-	-	-	-	-	-	-	-	-	-	2. Professionals	
3. ผู้ประกอบวิชาชีพด้านเทคนิคสาขาต่าง ๆ และอาชีพที่เกี่ยวข้อง	47	-	128	-	-	-	-	-	-	-	3. Technicians and associate professionals	
4. เสมียน	-	237	-	-	-	-	-	-	-	-	4. Clerks	
5. พนักงานบริการและพนักงานในร้านค้าและตลาด	-	238	-	-	-	118	-	-	-	-	5. Service workers and shop and market sales workers	
6. ผู้ปฏิบัติงานที่มีชื่อในด้านการเกษตรและการประมง	-	-	-	-	-	-	-	-	-	-	6. Skilled agricultural and fishery workers	
7. ผู้ปฏิบัติงานด้านความสามารถทางฝีมือและธุรกิจการค้าที่เกี่ยวข้อง	-	-	-	-	-	-	-	-	-	-	7. Craft and related trades workers	
8. ผู้ปฏิบัติการ โรงงานและเครื่องจักร และผู้ปฏิบัติงานด้านการประกอบ	-	-	-	-	-	-	-	-	-	-	8. Plant and machine operators and assemblers	
9. อาชีพขั้นพื้นฐานต่าง ๆ ในด้านกรขายและการให้บริการ	-	-	-	-	-	295	-	-	-	-	9. Elementary occupations	
10. คนงานซึ่งมิได้จำแนกไว้ในหมวดอื่น	-	-	-	-	-	-	-	-	-	-	10. Workers not classifiable by occupation	
หญิง	-	420	448	2,374	-	-	504	-	-	-	FEMALE	
1. ผู้บัญญัติกฎหมาย ข้าราชการระดับอาวุโสและผู้จัดการ	-	-	-	-	-	-	-	-	-	-	1. Legislators, senior officials and managers	
2. ผู้ประกอบวิชาชีพด้านต่าง ๆ	-	-	-	2,278	-	-	-	-	-	-	2. Professionals	
3. ผู้ประกอบวิชาชีพด้านเทคนิคสาขาต่าง ๆ และอาชีพที่เกี่ยวข้อง	-	-	448	96	-	-	-	-	-	-	3. Technicians and associate professionals	
4. เสมียน	-	-	-	-	-	-	-	-	-	-	4. Clerks	
5. พนักงานบริการและพนักงานในร้านค้าและตลาด	-	-	-	-	-	-	-	-	-	-	5. Service workers and shop and market sales workers	
6. ผู้ปฏิบัติงานที่มีชื่อในด้านการเกษตรและการประมง	-	-	-	-	-	-	-	-	-	-	6. Skilled agricultural and fishery workers	
7. ผู้ปฏิบัติงานด้านความสามารถทางฝีมือและธุรกิจการค้าที่เกี่ยวข้อง	-	-	-	-	-	-	-	-	-	-	7. Craft and related trades workers	
8. ผู้ปฏิบัติการ โรงงานและเครื่องจักร และผู้ปฏิบัติงานด้านการประกอบ	-	-	-	-	-	-	-	-	-	-	8. Plant and machine operators and assemblers	
9. อาชีพขั้นพื้นฐานต่าง ๆ ในด้านกรขายและการให้บริการ	-	420	-	-	-	-	-	-	-	504	9. Elementary occupations	
10. คนงานซึ่งมิได้จำแนกไว้ในหมวดอื่น	-	-	-	-	-	-	-	-	-	-	10. Workers not classifiable by occupation	

ตารางที่ 14 จำนวนลูกจ้าง จำนวนคนค่าจ้างเฉลี่ย ผลประโยชน์ที่ได้รับ อุตสาหกรรม และเพศ ภาคตะวันออกเฉียงเหนือ
TABLE 14 EMPLOYEE BY AVERAGE WAGE, FRINGE BENEFIT, INDUSTRY AND SEX, NORTHEASTERN REGION

ไตรมาสที่ 4/2552 : Quarter 4/2009

หน่วยเป็นพัน : In Thousands

อุตสาหกรรม	จำนวนลูกจ้าง Total Employee	ลูกจ้างที่ได้รับผลประโยชน์ Employee Receive Fringe Benefit					ค่าจ้างเฉลี่ย Average Wage	อุตสาหกรรมและเพศ					INDUSTRY
		โบนัส Bonus	ค่าล่วงเวลา Overtime	เงินอื่นๆ Other Income	อาหาร Food	เสื้อผ้า Clothes		ที่อยู่อาศัย Housing	อื่นๆ Others	ชาย MALE	หญิง FEMALE		
ชาย	2,271.2	19.0	104.9	339.8	268.6	9.4	78.3	13.9					
1. เกษตรกรรม การล่าสัตว์และการป่าไม้	441.5	2.9	4.9	6.3	162.3	-	14.7	3.2	1. Agriculture, hunting and forestry				
2. การประมง	1.7	-	-	-	1.5	-	-	-	2. Fishing				
3. การทำเหมืองแร่ และเหมืองหิน	8.2	-	0.7	1.5	-	-	-	-	3. Mining and quarrying				
4. การผลิต	273.7	-	59.7	35.0	13.1	0.9	4.6	4.0	4. Manufacturing				
5. การไฟฟ้า ก๊าซ และการประปา	22.9	0.1	0.7	4.4	-	-	1.7	-	5. Electricity, gas and water supply				
6. การก่อสร้าง	426.6	0.1	3.9	4.3	13.0	0.1	10.0	3.8	6. Construction				
7. การขนส่ง การขายปลีก การซ่อมแซมยานยนต์ รถจักรยานยนต์ ของใช้ส่วนบุคคล และของใช้ในครัวเรือน	328.0	3.3	9.1	27.6	45.1	2.6	7.2	1.8	7. Wholesale and retail trade, repair of motor vehicles motorcycles and personal and household goods				
8. โรงแรม และภัตตาคาร	36.6	-	0.5	13.1	15.6	-	0.5	-	8. Hotel and restaurants				
9. การขนส่ง สถานที่ที่ดื่มกิน และการคมนาคม	91.8	-	5.4	18.9	3.9	1.9	3.7	0.6	9. Transport, storage and communication				
10. การเป็นสื่อกลางทางการเงิน	25.4	0.1	0.1	4.6	0.1	0.1	0.3	-	10. Financial intermediation				
11. กิจกรรมด้านสังคม วัฒนธรรม การให้ค่า และกิจกรรมทางธุรกิจ	26.0	-	0.3	2.1	1.4	0.1	0.8	0.2	11. Real estate, renting and business activities				
12. การบริหารราชการ และการป้องกันประเทศ รวมทั้งการประกันสังคมภาคบังคับ	299.6	3.9	6.6	100.1	-	0.0	19.6	0.3	12. Public administration and defence, compulsory social security				
13. การศึกษา	173.8	5.3	1.0	98.0	2.0	0.3	7.2	-	13. Education				
14. งานด้านสุขภาพ และงานสังคมสงเคราะห์	64.7	3.1	12.0	16.7	0.1	3.4	5.5	-	14. Health and social work				
15. กิจกรรมด้านบริการชุมชน สังคม และการบริการส่วนบุคคลอื่นๆ	48.8	0.2	0.0	7.1	9.9	-	0.9	-	15. Other community, social and personal service activity				
16. ธุรกิจ ในครัวเรือนส่วนบุคคล	1.8	-	-	0.2	0.5	0.1	0.3	-	16. Private households with employed persons				
17. องค์การระหว่างประเทศและองค์การต่างประเทศอื่นๆ และสมาชิก	-	-	-	-	-	-	-	-	17. Extra-territorial organizations and bodies				
18. ไม่ทราบ	0.4	-	-	-	-	-	-	-	18. Unknown				
หญิง	1,614.8	12.2	128.2	283.3	209.3	3.3	31.9	20.9					
1. เกษตรกรรม การล่าสัตว์และการป่าไม้	336.4	0.9	3.6	9.6	133.0	-	6.6	7.6	1. Agriculture, hunting and forestry				
2. การประมง	1.1	-	-	-	-	-	-	-	2. Fishing				
3. การทำเหมืองแร่ และเหมืองหิน	2.9	-	-	-	0.6	-	-	-	3. Mining and quarrying				
4. การผลิต	306.0	0.1	66.2	26.5	4.2	0.5	0.8	12.7	4. Manufacturing				
5. การไฟฟ้า ก๊าซ และการประปา	4.3	-	-	0.7	-	-	-	-	5. Electricity, gas and water supply				
6. การก่อสร้าง	84.8	-	0.3	0.2	2.1	-	0.2	-	6. Construction				
7. การขนส่ง การขายปลีก การซ่อมแซมยานยนต์ รถจักรยานยนต์ ของใช้ส่วนบุคคล และของใช้ในครัวเรือน	149.9	2.2	6.3	17.6	7.7	0.1	3.1	0.2	7. Wholesale and retail trade, repair of motor vehicles motorcycles and personal and household goods				
8. โรงแรม และภัตตาคาร	79.0	-	0.6	13.8	34.3	0.2	3.7	-	8. Hotel and restaurants				
9. การขนส่ง สถานที่ที่ดื่มกิน และการคมนาคม	8.0	-	0.5	0.3	-	-	-	-	9. Transport, storage and communication				
10. การเป็นสื่อกลางทางการเงิน	37.3	0.5	3.5	3.8	1.2	1.1	0.0	-	10. Financial intermediation				
11. กิจกรรมด้านสังคม วัฒนธรรม การให้ค่า และกิจกรรมทางธุรกิจ	37.3	-	1.2	1.0	4.3	-	0.2	-	11. Real estate, renting and business activities				
12. การบริหารราชการ และการป้องกันประเทศ รวมทั้งการประกันสังคมภาคบังคับ	145.7	3.8	3.5	49.4	0.1	-	2.0	-	12. Public administration and defence, compulsory social security				
13. การศึกษา	223.6	3.5	2.4	113.1	2.1	0.1	5.5	-	13. Education				
14. งานด้านสุขภาพ และงานสังคมสงเคราะห์	130.8	1.2	39.9	44.3	2.9	1.2	7.1	-	14. Health and social work				
15. กิจกรรมด้านบริการชุมชน สังคม และการบริการส่วนบุคคลอื่นๆ	27.3	-	0.4	1.8	3.0	-	0.2	0.4	15. Other community, social and personal service activity				
16. ธุรกิจ ในครัวเรือนส่วนบุคคล	40.4	-	-	1.3	13.9	0.2	2.6	-	16. Private households with employed persons				
17. องค์การระหว่างประเทศและองค์การต่างประเทศอื่นๆ และสมาชิก	-	-	-	-	-	-	-	-	17. Extra-territorial organizations and bodies				
18. ไม่ทราบ	-	-	-	-	-	-	-	-	18. Unknown				

ตารางที่ 15 จำนวนลูกจ้างเอกชน จำนวนตามกำลังเฉลี่ย ผลประโยชน์ที่ได้รับ อุตสาหกรรม และเพศ ภาคตะวันออกเฉียงเหนือ
TABLE 15 PRIVATE EMPLOYEE BY AVERAGE WAGE, FRINGE BENEFIT, INDUSTRY AND SEX, NORTHEASTERN REGION

อุตสาหกรรม Industry	จำนวนลูกจ้าง เอกชน Total Private Employee	ได้รับเป็นเงิน In Cash					ได้รับเป็นสิ่งของ In Kind					INDUSTRY
		ค่าจ้างเฉลี่ย Average Wage	โบนัส Bonus	ค่าล่วงเวลา Overtime	เงินอื่นๆ Other Income	อาหาร Food	เครื่องแต่งกาย Clothes	ที่อยู่อาศัย Housing	อื่นๆ Others			
ชาย	1,664.4	4,743.8	6.4	82.5	110.7	266.5	5.6	38.3	13.6	13.6	MALE	
1. เกษตรกรรม การล่าสัตว์ และการป่าไม้	427.1	2,919.2	2.9	2.9	4.6	162.3	-	11.2	3.2	3.2	1. Agriculture, hunting and forestry	
2. การประมง	1.5	2,500.0	-	-	1.5	1.5	-	1.5	-	-	2. Fishing	
3. การทำเหมืองแร่ และเหมืองหิน	8.2	4,803.9	-	0.7	1.5	-	-	-	-	-	3. Mining and quarrying	
4. การผลิต	273.1	5,595.1	-	59.5	34.8	13.1	0.9	4.4	4.0	4.0	4. Manufacturing	
5. การไฟฟ้า ก๊าซ และการประปา	3.0	11,454.0	-	-	-	-	-	-	-	-	5. Electricity, gas and water supply	
6. การก่อสร้าง	413.6	4,537.3	0.0	3.6	2.8	13.0	0.1	8.8	3.8	3.8	6. Construction	
7. การขนส่ง การขายปลีก การซ่อมแซมยานยนต์ รถจักรยานยนต์ ของใช้ส่วนบุคคล และของใช้ ในครัวเรือน	328.0	5,659.1	3.3	9.1	27.6	45.1	2.6	7.2	1.8	1.8	7. Wholesale and retail trade, repair of motor vehicles motorcycles and personal and household goods	
8. โรงแรม และภัตตาคาร	36.5	5,790.0	-	0.5	13.1	15.6	-	0.5	-	-	8. Hotel and restaurants	
9. การขนส่ง สภาที่ขึ้นสินค้า และการคมนาคม	85.0	5,833.8	-	5.3	17.3	3.8	1.9	3.0	0.6	0.6	9. Transport, storage and communication	
10. การเป็นสื่อกลางทางการเงิน	16.4	13,996.7	0.1	0.0	4.0	0.1	-	0.3	-	-	10. Financial intermediation	
11. กิจกรรมด้านบริการชุมชน สังคม และการบริการ ส่วนบุคคลอื่นๆ	19.2	5,064.9	-	0.2	0.4	1.4	0.1	0.4	0.2	0.2	11. Real estate, renting and business activities	
12. การบริหารราชการ และการป้องกันประเทศ รวมทั้งการประกันสังคมภาคบังคับ	-	-	-	-	-	-	-	-	-	-	12. Public administration and defence, compulsory social security	
13. การศึกษา	13.7	8,041.8	-	-	0.8	-	-	-	-	-	13. Education	
14. งานด้านสุขภาพ และงานสังคมสงเคราะห์	3.4	8,252.0	-	0.5	1.8	0.1	-	-	-	-	14. Health and social work	
15. กิจกรรมด้านบริการชุมชน สังคม และการบริการ ส่วนบุคคลอื่นๆ	34.0	3,844.2	-	-	1.8	9.9	-	0.8	-	-	15. Other community, social and personal service activity	
16. ลูกจ้างในครัวเรือนส่วนบุคคล	1.8	4,164.3	-	-	0.2	0.5	0.1	0.3	-	-	16. Private households with employed persons	
17. องค์การระหว่างประเทศและองค์กรต่างประเทศ อื่นๆ และสมาชิก	-	-	-	-	-	-	-	-	-	-	17. Extra-territorial organizations and bodies	
18. ไม่ทราบ	-	-	-	-	-	-	-	-	-	-	18. Unknown	
หญิง	1,116.2	4,265.7	3.3	81.7	75.1	207.3	2.1	16.5	20.9	20.9	FEMALE	
1. เกษตรกรรม การล่าสัตว์ และการป่าไม้	330.6	2,481.2	0.9	0.9	9.6	133.0	-	5.8	7.6	7.6	1. Agriculture, hunting and forestry	
2. การประมง	1.1	4,500.0	-	-	-	-	-	-	-	-	2. Fishing	
3. การทำเหมืองแร่ และเหมืองหิน	2.9	7,848.5	-	-	-	0.6	-	-	-	-	3. Mining and quarrying	
4. การผลิต	305.9	4,479.7	0.1	66.2	26.4	4.2	0.5	0.8	12.7	12.7	4. Manufacturing	
5. การไฟฟ้า ก๊าซ และการประปา	1.2	1,000.0	-	-	-	-	-	-	-	-	5. Electricity, gas and water supply	
6. การก่อสร้าง	83.2	3,757.2	-	0.3	-	2.1	-	0.1	-	-	6. Construction	
7. การขนส่ง การขายปลีก การซ่อมแซมยานยนต์ รถจักรยานยนต์ ของใช้ส่วนบุคคล และของใช้ ในครัวเรือน	149.9	5,462.8	2.2	6.3	17.6	7.7	0.1	3.1	0.2	0.2	7. Wholesale and retail trade, repair of motor vehicles motorcycles and personal and household goods	
8. โรงแรม และภัตตาคาร	79.0	4,765.4	-	0.6	13.8	34.3	0.2	3.7	-	-	8. Hotel and restaurants	
9. การขนส่ง สภาที่ขึ้นสินค้า และการคมนาคม	6.7	7,077.2	-	0.5	0.3	-	-	-	-	-	9. Transport, storage and communication	
10. การเป็นสื่อกลางทางการเงิน	26.3	11,618.7	0.0	3.2	2.9	1.2	1.1	0.0	-	-	10. Financial intermediation	
11. กิจกรรมด้านบริการชุมชน สังคม และการบริการ ส่วนบุคคลอื่นๆ	30.7	6,029.9	-	1.2	0.3	4.3	-	0.1	-	-	11. Real estate, renting and business activities	
12. การบริหารราชการ และการป้องกันประเทศ รวมทั้งการประกันสังคมภาคบังคับ	-	-	-	-	-	-	-	-	-	-	12. Public administration and defence, compulsory social security	
13. การศึกษา	18.4	7,773.3	0.0	0.3	0.5	1.1	0.1	-	-	-	13. Education	
14. งานด้านสุขภาพ และงานสังคมสงเคราะห์	15.6	5,942.4	-	1.9	1.9	2.0	-	0.3	-	-	14. Health and social work	
15. กิจกรรมด้านบริการชุมชน สังคม และการบริการ ส่วนบุคคลอื่นๆ	24.4	4,471.5	-	0.4	0.6	3.0	-	0.1	0.4	0.4	15. Other community, social and personal service activity	
16. ลูกจ้างในครัวเรือนส่วนบุคคล	40.4	3,752.2	-	-	1.3	13.9	0.2	2.6	-	-	16. Private households with employed persons	
17. องค์การระหว่างประเทศและองค์กรต่างประเทศ อื่นๆ และสมาชิก	-	-	-	-	-	-	-	-	-	-	17. Extra-territorial organizations and bodies	
18. ไม่ทราบ	-	-	-	-	-	-	-	-	-	-	18. Unknown	

ตารางที่ 16 จำนวนลูกจ้างรัฐบาล จำแนกตามค่าจ้างเฉลี่ย ผลประโยชน์ที่ได้รับ อุตสาหกรรม และเพศ ภาคตะวันออกเฉียงเหนือ
TABLE 16 GOVERNMENT EMPLOYEE BY AVERAGE WAGE, FRINGE BENEFIT, INDUSTRY AND SEX , NORTHEASTERN REGION

อุตสาหกรรม	จำนวน ลูกจ้างรัฐบาล Total Government Employee	ค่าจ้างเฉลี่ย Average Wage	ลูกจ้างรัฐบาลที่ได้รับผลประโยชน์อื่น ๆ Government Employee Receive Fringe Benefit					INDUSTRY		
			ได้รับเป็นเงิน In Cash							
			โบนัส Bonus	ค่าล่วงเวลา Overtime	เงินอื่นๆ Other Income	อาหาร Food	ได้รับเป็นสิ่งของ In Kind			
อื่นๆ Others										
ยอดรวม	1,105.4	13,346.2	21.5	68.9	437.3	4.2	5.0	55.4	0.3	TOTAL
1. เกษตรกรรม การค้าสัตว์ และการป่าไม้	20.2	8,639.4	-	4.6	1.7	-	-	4.3	-	1. Agriculture, hunting and forestry
2. การประมง	0.2	5,000.0	-	-	-	-	-	-	-	2. Fishing
3. การทำเหมืองแร่ และเหมืองหิน	-	-	-	-	-	-	-	-	-	3. Mining and quarrying
4. การผลิต	0.7	35,940.6	-	0.2	0.3	-	-	0.2	-	4. Manufacturing
5. การไฟฟ้า ก๊าซ และการประปา	23.0	13,747.1	0.1	0.7	5.1	-	-	1.7	-	5. Electricity, gas and water supply
6. การก่อสร้าง	14.6	9,363.8	0.1	0.2	1.6	-	-	1.3	-	6. Construction
7. การขายส่ง การขายปลีก การซ่อมแซมยานยนต์ รถจักรยานยนต์ ของใช้ส่วนบุคคล และของใช้ ในครัวเรือน	-	-	-	-	-	-	-	-	-	7. Wholesale and retail trade, repair of motor vehicles motorcycles and personal and household goods
8. โรงแรม และภัตตาคาร	0.2	4,327.4	-	-	-	-	-	-	-	8. Hotel and restaurants
9. การขนส่ง สถานีเก็บสินค้า และการคมนาคม	8.2	16,770.6	-	0.2	1.7	0.1	-	0.7	-	9. Transport, storage and communication
10. การเป็นสื่อกลางทางการเงิน	20.0	14,069.4	0.4	0.4	1.4	-	0.1	-	-	10. Financial intermediation
11. กิจกรรมด้านอสังหาริมทรัพย์ การให้เช่า และกิจการทางธุรกิจ	13.3	8,286.5	-	0.1	2.4	-	-	0.5	-	11. Real estate, renting and business activities
12. การบริหารราชการ และการป้องกันประเทศ รวมทั้งการประกันสังคมภาคบังคับ	445.3	9,956.4	7.6	10.0	149.5	0.1	0.0	21.5	0.3	12. Public administration and defence, compulsory social security
13. การศึกษา	365.2	19,274.0	8.8	3.0	209.9	3.1	0.3	12.7	-	13. Education
14. งานด้านสุขภาพ และงานสังคมสงเคราะห์	176.5	11,255.8	4.3	49.5	57.4	0.9	4.6	12.3	-	14. Health and social work
15. กิจกรรมด้านบริการชุมชน สังคม และการบริการ ส่วนบุคคลอื่นๆ	17.7	6,099.9	0.2	0.0	6.5	-	-	0.2	-	15. Other community, social and personal service activity
16. ลูกจ้างในครัวเรือนส่วนบุคคล	-	-	-	-	-	-	-	-	-	16. Private households with employed persons
17. องค์กรระหว่างประเทศ(และองค์กรต่างประเทศ อื่นๆ และสมาชิก	-	-	-	-	-	-	-	-	-	17. Extra-territorial organizations and bodies
18. ไม่ทราบ	0.4	6,700.0	-	-	-	-	-	-	-	18. Unknown

ไตรมาสที่ 4/2552 : Quarter 4/2009

หน่วยเป็นพัน : In Thousands

ตารางที่ 16 จำนวนลูกจ้างรัฐบาล จัดแยกตามค่าจ้างเฉลี่ย ผลประโยชน์ที่ได้รับ อุตสาหกรรม และเพศ ภาคตะวันออกเฉียงเหนือ
TABLE 16 GOVERNMENT EMPLOYEE BY AVERAGE WAGE, FRINGE BENEFIT, INDUSTRY AND SEX, NORTHEASTERN REGION

อุตสาหกรรม Sector	จำนวน ลูกจ้างรัฐบาล Total Government Employee	ลูกจ้างรัฐบาลที่ได้รับผลประโยชน์อื่น Government Employee Receive Fringe Benefit										INDUSTRY	
		ค่าจ้างเฉลี่ย Average Wage	ได้รับเป็นเงินสด In Cash			ได้รับเป็นสิ่งของ In Kind			ค่าจ้าง Food	เสื้อผ้า Clothes	ที่อยู่อาศัย Housing		อื่นๆ Others
			โบนัส Bonus	ค่าล่วงเวลา Overtime	เงินอื่นๆ Other Income	ค่าจ้าง Food	เสื้อผ้า Clothes	ที่อยู่อาศัย Housing					
ชาย	606.8	13,163.2	12.6	22.5	229.1	2.1	3.8	40.0	0.3		MALE		
1. เกษตรกรรม การล่าสัตว์ และการป่าไม้	14.5	10,003.1	-	2.0	1.7	-	-	3.5	-	-	1. Agriculture, hunting and forestry		
2. การประมง	0.2	5,000.0	-	-	-	-	-	-	-	-	2. Fishing		
3. การทำเหมืองแร่ และเหมืองหิน	-	-	-	-	-	-	-	-	-	-	3. Mining and quarrying		
4. การผลิต	0.7	36,599.4	-	0.2	0.2	-	-	0.2	-	-	4. Manufacturing		
5. การไฟฟ้า ก๊าซ และการประปา	19.9	12,406.4	0.1	0.7	4.4	-	-	1.7	-	-	5. Electricity, gas and water supply		
6. การก่อสร้าง	13.0	9,542.1	0.1	0.2	1.4	-	-	1.2	-	-	6. Construction		
7. การขนส่ง การขุดลอก การซ่อมแซมยานยนต์ รถจักรยานยนต์ ของใช้ส่วนบุคคล และของใช้ ในครัวเรือน	-	-	-	-	-	-	-	-	-	-	7. Wholesale and retail trade, repair of motor vehicles motorcycles and personal and household goods		
8. โรงแรม และภัตตาคาร	0.1	5,500.0	-	-	-	-	-	-	-	-	8. Hotel and restaurants		
9. การขนส่ง สถานที่เก็บสินค้า และการคมนาคม	6.9	18,804.3	-	0.2	1.7	0.1	-	0.7	-	-	9. Transport, storage and communication		
10. การเป็นสื่อกลางทางการเงิน	9.0	13,579.7	-	0.1	0.6	-	0.1	-	-	-	10. Financial intermediation		
11. กิจกรรมด้านอสังหาริมทรัพย์ การให้เช่า และกิจกรรมทางธุรกิจ	6.7	8,849.3	-	0.1	1.7	-	-	0.4	-	-	11. Real estate, renting and business activities		
12. การบริหารราชการ และการป้องกันประเทศ รวมทั้งการรักษาสันติภาพทั้งภายใน และภายนอก	299.6	10,001.3	3.9	6.6	100.1	-	0.0	19.6	0.3	-	12. Public administration and defence, compulsory social security		
13. การศึกษา	160.0	21,189.3	5.3	1.0	97.2	2.0	0.3	7.2	-	-	13. Education		
14. งานด้านสุขภาพ และงานสังคมสงเคราะห์	61.3	10,716.4	3.1	11.5	14.9	-	3.4	5.5	-	-	14. Health and social work		
15. กิจกรรมด้านบริการชุมชน สังคม และการบริการ ส่วนบุคคลอื่นๆ	14.8	6,123.8	0.2	0.0	5.3	-	-	0.1	-	-	15. Other community, social and personal service activity		
16. ลูกจ้างในครัวเรือนส่วนบุคคล	-	-	-	-	-	-	-	-	-	-	16. Private households with employed persons		
17. องค์การระหว่างประเทศและองค์กรต่างประเทศ อื่นๆ และสมาชิก	-	-	-	-	-	-	-	-	-	-	17. Extra-territorial organizations and bodies		
18. ไม่ทราบ	0.4	6,700.0	-	-	-	-	-	-	-	-	18. Unknown		
หญิง	498.6	13,569.0	8.9	46.5	208.2	2.0	1.2	15.4	-	-	FEMALE		
1. เกษตรกรรม การล่าสัตว์ และการป่าไม้	5.8	5,238.7	-	2.7	-	-	-	0.8	-	-	1. Agriculture, hunting and forestry		
2. การประมง	-	-	-	-	-	-	-	-	-	-	2. Fishing		
3. การทำเหมืองแร่ และเหมืองหิน	-	-	-	-	-	-	-	-	-	-	3. Mining and quarrying		
4. การผลิต	0.1	28,000.0	-	-	0.1	-	-	-	-	-	4. Manufacturing		
5. การไฟฟ้า ก๊าซ และการประปา	3.1	22,286.9	-	-	0.7	-	-	-	-	-	5. Electricity, gas and water supply		
6. การก่อสร้าง	1.6	7,943.8	-	-	0.2	-	-	0.1	-	-	6. Construction		
7. การขนส่ง การขุดลอก การซ่อมแซมยานยนต์ รถจักรยานยนต์ ของใช้ส่วนบุคคล และของใช้ ในครัวเรือน	-	-	-	-	-	-	-	-	-	-	7. Wholesale and retail trade, repair of motor vehicles motorcycles and personal and household goods		
8. โรงแรม และภัตตาคาร	0.1	3,300.0	-	-	-	-	-	-	-	-	8. Hotel and restaurants		
9. การขนส่ง สถานที่เก็บสินค้า และการคมนาคม	1.3	6,354.9	-	-	-	-	-	-	-	-	9. Transport, storage and communication		
10. การเป็นสื่อกลางทางการเงิน	11.1	14,465.5	0.4	0.3	0.9	-	-	-	-	-	10. Financial intermediation		
11. กิจกรรมด้านอสังหาริมทรัพย์ การให้เช่า และกิจกรรมทางธุรกิจ	6.6	7,709.9	-	-	0.7	-	-	0.1	-	-	11. Real estate, renting and business activities		
12. การบริหารราชการ และการป้องกันประเทศ รวมทั้งการรักษาสันติภาพทั้งภายใน และภายนอก	145.7	9,864.0	3.8	3.5	49.4	0.1	-	2.0	-	-	12. Public administration and defence, compulsory social security		
13. การศึกษา	205.1	17,779.6	3.4	2.0	112.7	1.1	-	5.5	-	-	13. Education		
14. งานด้านสุขภาพ และงานสังคมสงเคราะห์	115.2	11,542.8	1.2	38.1	42.5	0.9	1.2	6.9	-	-	14. Health and social work		
15. กิจกรรมด้านบริการชุมชน สังคม และการบริการ ส่วนบุคคลอื่นๆ	2.9	5,978.1	-	-	1.2	-	-	0.1	-	-	15. Other community, social and personal service activity		
16. ลูกจ้างในครัวเรือนส่วนบุคคล	-	-	-	-	-	-	-	-	-	-	16. Private households with employed persons		
17. องค์การระหว่างประเทศและองค์กรต่างประเทศ อื่นๆ และสมาชิก	-	-	-	-	-	-	-	-	-	-	17. Extra-territorial organizations and bodies		
18. ไม่ทราบ	-	-	-	-	-	-	-	-	-	-	18. Unknown		

ตารางที่ 17 จำนวนลูกจ้าง จำแนกตามอาชีพ ระดับของรายได้ และเพศ ภาคตะวันออกเฉียงเหนือ

TABLE 17 EMPLOYEE BY OCCUPATION, INCOME CLASS AND SEX , NORTHEASTERN REGION

หน่วยเป็นพัน : In Thousands

ไตรมาสที่ 4/2552 : Quarter 4/2009

ระดับของรายได้	อาชีพ Occupation											INCOME CLASS
	รวม	ผู้บัญญัติกฎหมาย และผู้จัดการ	วิชาชีพ ด้านต่างๆ	วิชาชีพ ด้านเทคนิค	เสมียน	พนักงาน บริการ	ด้านเกษตร และประมง	ด้านความ สามารถทางฝีมือ	ผู้ปฏิบัติงาน โรงงานเครื่องจักร	อาชีพอื่น	คนงานซึ่งมี ตำแหน่งอาวุโส	
	Total	Legislators & Managers	Profes- sional	Technicians	Clerks	Service Workers	Agricultural & Fishery	Craft & Related trades	Plant & Machine operators	Elementary occupations	Not classifiable	
ยอดรวม	3,903.2	175.1	424.0	202.6	289.2	408.7	142.5	639.7	440.8	1,180.6	-	TOTAL
ต่ำกว่า 1,501 บาท	347.3	0.1	5.4	1.1	2.2	11.5	33.9	43.5	10.9	238.8	-	Less than 1,501 Baht
1,501 - 2,500 บาท	306.0	27.4	0.0	1.2	0.7	20.2	19.5	54.5	7.2	175.3	-	1,501 - 2,500 Baht
2,501 - 3,500 บาท	415.7	3.3	0.7	3.2	7.2	33.1	40.4	61.4	34.0	232.3	-	2,501 - 3,500 Baht
3,501 - 4,500 บาท	714.2	35.4	4.9	8.5	22.7	71.7	13.4	145.9	128.5	283.2	-	3,501 - 4,500 Baht
4,501 - 5,500 บาท	558.0	34.1	5.2	27.4	40.8	94.0	16.2	126.9	102.5	110.8	-	4,501 - 5,500 Baht
5,501 - 6,500 บาท	395.9	11.1	6.5	13.0	47.6	60.2	7.1	106.5	65.4	78.6	-	5,501 - 6,500 Baht
6,501 - 7,500 บาท	190.1	4.9	8.1	18.8	36.0	33.5	1.2	40.2	28.2	19.2	-	6,501 - 7,500 Baht
7,501 - 10,000 บาท	368.3	14.7	91.3	41.5	71.2	43.5	3.9	46.5	40.7	15.0	-	7,501 - 10,000 Baht
10,001 - 15,000 บาท	216.8	6.3	65.4	43.1	34.1	21.3	0.9	10.1	16.9	18.5	-	10,001 - 15,000 Baht
15,001 - 20,000 บาท	106.5	1.7	51.4	21.7	9.9	12.2	3.0	1.7	2.4	2.6	-	15,001 - 20,000 Baht
20,001 - 30,000 บาท	164.7	11.2	113.4	19.7	11.7	6.7	-	0.8	1.0	0.3	-	20,001 - 30,000 Baht
มากกว่า 30,000 บาท	102.5	24.7	71.3	2.9	2.0	0.6	-	0.2	-	0.7	-	More than 30,000 Baht
ไม่ทราบ	17.2	0.3	0.4	0.3	3.2	0.3	2.9	1.6	3.0	5.2	-	Unknown

ตารางที่ 17 จำนวนลูกจ้าง จำแนกตามอาชีพ ระดับของรายได้ และเพศ ภาคตะวันออกเฉียงเหนือ
TABLE 17 EMPLOYEE BY OCCUPATION, INCOME CLASS AND SEX, NORTHEASTERN REGION

หน่วยเป็นพัน : In Thousands

ไตรมาสที่ 4:2552 : Quarter 4:2009

ระดับของรายได้	อาชีพ Occupation											งานที่มี ได้แก่ ในหมวดอื่น Not classifiable	INCOME CLASS
	รวม Legislators & Managers	วิชาชีพ ด้านเทคนิค Professional	วิชาชีพ ด้านเทคนิค Technicians	เสมียน Clerks	พนักงาน บริการ Service Workers	ด้านการเกษตร และประมง Agricultural & Fishery	สามารถทำ งานช่างฝีมือ & Related trades	ผู้ปฏิบัติงาน โรงงานเครื่องจักร Plant & Machine operators	อาชีพ ฐานต่ำๆ Elementary occupations	งานที่มี ได้แก่ ในหมวดอื่น Not classifiable	INCOME CLASS		
ชาย	2,285.8	155.6	102.8	101.7	188.5	85.3	492.9	320.5	691.1	-	-	MALE	
ต่ำกว่า 1,501 บาท	172.0	0.1	0.9	0.1	4.9	17.8	22.6	9.9	110.5	-	-	Less than 1,501 Baht	
1,501 - 2,500 บาท	176.9	23.7	0.0	0.4	6.0	10.7	27.7	7.2	100.5	-	-	1,501 - 2,500 Baht	
2,501 - 3,500 บาท	253.5	2.0	1.0	2.7	12.8	22.1	38.6	29.4	144.3	-	-	2,501 - 3,500 Baht	
3,501 - 4,500 บาท	428.2	30.7	3.8	7.3	26.1	10.6	111.9	71.2	166.5	-	-	3,501 - 4,500 Baht	
4,501 - 5,500 บาท	347.6	27.2	5.3	10.0	43.2	10.2	103.5	69.7	73.6	-	-	4,501 - 5,500 Baht	
5,501 - 6,500 บาท	263.3	11.0	4.2	22.4	28.3	4.1	96.8	47.9	47.9	-	-	5,501 - 6,500 Baht	
6,501 - 7,500 บาท	116.7	4.1	7.4	10.4	17.2	1.1	36.3	24.1	12.3	-	-	6,501 - 7,500 Baht	
7,501 - 10,000 บาท	189.9	12.8	17.4	24.8	17.3	1.9	41.3	39.1	12.5	-	-	7,501 - 10,000 Baht	
10,001 - 15,000 บาท	116.6	3.5	28.3	6.6	14.3	0.9	10.0	15.5	16.2	-	-	10,001 - 15,000 Baht	
15,001 - 20,000 บาท	58.1	1.4	16.2	5.7	11.1	3.0	1.7	2.4	2.6	-	-	15,001 - 20,000 Baht	
20,001 - 30,000 บาท	85.6	8.8	15.4	7.0	6.7	-	0.8	1.0	0.3	-	-	20,001 - 30,000 Baht	
มากกว่า 30,000 บาท	62.9	21.9	2.0	1.2	0.6	-	0.2	-	0.7	-	-	More than 30,000 Baht	
ไม่ทราบ	14.6	0.3	0.3	3.2	0.2	2.9	1.5	3.0	3.2	-	-	Unknown	
หญิง	1,617.4	27.7	99.8	187.5	220.2	57.2	146.8	120.2	489.5	-	-	FEMALE	
ต่ำกว่า 1,501 บาท	175.3	-	0.2	2.1	6.6	16.1	20.9	1.0	128.3	-	-	Less than 1,501 Baht	
1,501 - 2,500 บาท	129.1	3.6	0.4	0.3	14.3	8.9	26.9	-	74.8	-	-	1,501 - 2,500 Baht	
2,501 - 3,500 บาท	162.2	1.4	2.2	4.5	20.3	18.3	22.8	4.7	88.0	-	-	2,501 - 3,500 Baht	
3,501 - 4,500 บาท	286.0	4.7	4.8	15.5	45.5	2.8	34.0	57.2	116.7	-	-	3,501 - 4,500 Baht	
4,501 - 5,500 บาท	210.5	6.9	22.1	30.8	50.9	6.0	23.4	32.8	37.3	-	-	4,501 - 5,500 Baht	
5,501 - 6,500 บาท	132.7	0.1	8.8	25.2	31.9	3.0	9.7	17.5	30.7	-	-	5,501 - 6,500 Baht	
6,501 - 7,500 บาท	73.4	0.8	11.5	25.6	16.3	0.1	3.9	4.0	6.9	-	-	6,501 - 7,500 Baht	
7,501 - 10,000 บาท	178.4	1.9	24.1	46.4	26.3	2.0	5.2	1.6	2.4	-	-	7,501 - 10,000 Baht	
10,001 - 15,000 บาท	100.2	2.8	14.8	27.6	7.0	-	0.1	1.4	2.4	-	-	10,001 - 15,000 Baht	
15,001 - 20,000 บาท	48.4	0.3	5.5	4.1	1.1	-	-	-	-	-	-	15,001 - 20,000 Baht	
20,001 - 30,000 บาท	79.1	2.3	4.4	4.7	-	-	-	-	-	-	-	20,001 - 30,000 Baht	
มากกว่า 30,000 บาท	39.6	2.9	1.0	0.8	-	-	-	-	-	-	-	More than 30,000 Baht	
ไม่ทราบ	2.6	-	-	-	0.1	-	0.1	-	2.0	-	-	Unknown	

ตารางที่ 18 จำนวนลูกจ้าง จำแนกตามอุตสาหกรรม ระดับของรายได้ และเพศ ภาคตะวันออกเฉียงเหนือ
TABLE 18 EMPLOYEE BY INDUSTRY, INCOME CLASS AND SEX, NORTHEASTERN REGION

หน่วยนับพัน : In Thousands

ระดับของรายได้	อุตสาหกรรม Industry										TOTAL	INCOME CLASS
	รวม	เกษตรกรรม Agriculture	การประมง Fishing	เหมืองแร่ เหมืองหิน Mining & Quarrying	การผลิต Manufacturing	ไฟฟ้า ก๊าซ และประปา Electric, Gas & Water supply	การก่อสร้าง Construction	การขายส่ง การขายปลีก Wholesale & Retail trade	โรงแรม และภัตตาคาร Hotels & Restaurants	การขนส่ง Transport & Communi- cation		
ยอดรวม	3,903.2	784.9	2.8	11.1	583.2	27.2	512.6	478.7	115.7	100.2		
ต่ำกว่า 1,501 บาท	347.3	249.6	-	-	30.1	1.2	29.9	16.9	4.4	3.5		Less than 1,501 Baht
1,501 - 2,500 บาท	306.0	137.7	1.5	-	33.1	0.1	49.0	21.2	7.1	5.3		1,501 - 2,500 Baht
2,501 - 3,500 บาท	415.7	189.7	-	3.0	54.0	1.6	56.2	49.6	10.7	10.4		2,501 - 3,500 Baht
3,501 - 4,500 บาท	714.2	103.1	1.1	2.2	192.3	4.3	163.4	96.2	32.4	16.2		3,501 - 4,500 Baht
4,501 - 5,500 บาท	558.0	36.7	0.2	3.8	105.9	3.2	89.6	116.4	33.0	21.5		4,501 - 5,500 Baht
5,501 - 6,500 บาท	395.9	33.6	-	0.2	76.7	3.3	74.3	73.9	12.1	16.9		5,501 - 6,500 Baht
6,501 - 7,500 บาท	190.1	5.7	-	-	26.7	1.3	24.1	35.7	7.3	3.9		6,501 - 7,500 Baht
7,501 - 10,000 บาท	368.3	11.3	-	0.7	39.6	3.7	15.4	51.1	5.9	12.0		7,501 - 10,000 Baht
10,001 - 15,000 บาท	216.8	5.2	-	1.2	17.1	1.1	5.8	12.7	1.1	4.6		10,001 - 15,000 Baht
15,001 - 20,000 บาท	106.5	3.5	-	-	0.8	1.9	2.4	0.6	0.1	2.6		15,001 - 20,000 Baht
20,001 - 30,000 บาท	164.7	1.9	-	-	2.8	2.7	1.4	1.7	1.6	1.5		20,001 - 30,000 Baht
มากกว่า 30,000 บาท	102.5	-	-	-	0.6	3.0	-	1.9	-	1.5		More than 30,000 Baht
ไม่ทราบ	17.2	7.0	-	-	3.6	-	1.3	0.8	0.1	0.3		Unknown

ตารางที่ 18 จำนวนลูกจ้าง จำแนกตามอุตสาหกรรม ระดับของรายได้และเพศ ภาคตะวันออกเฉียงเหนือ (ต่อ)

TABLE 18 EMPLOYEE BY INDUSTRY, INCOME CLASS AND SEX, NORTHEASTERN REGION (Contd.)

หน่วยนับพัน : In Thousands

ไตรมาสที่ 4:2552 : Quarter 4:2009

ระดับของรายได้	อุตสาหกรรม (ต่อ) Industry (Contd.)										ไม่ทราบ	INCOME CLASS
	สื่อกลางทางการเงิน Financial intermediation	อสังหาริมทรัพย์ และการให้เช่า Real estate & Renting	บริหารราชการ และป้องกันประเทศ Public adminis- tration & Defence	การศึกษา Education	ด้านสุขภาพและ สังคมสงเคราะห์ & Social work	บริการ ชุมชน สังคม & Social with employed persons	ถูกจ้างในครัว- เรือนส่วนบุคคล Private households	องค์กร ระหว่างประเทศ Extra-territorial organizations	ไม่ทราบ	Unknown		
ยอดรวม	63.1	66.3	445.8	397.5	195.5	76.2	42.2	-	-	0.4	0.4	TOTAL
ต่ำกว่า 1,501 บาท	-	1.3	0.8	0.1	0.1	8.0	1.6	-	-	-	-	Less than 1,501 Baht
1,501 - 2,500 บาท	0.5	0.3	28.1	2.3	3.5	9.6	7.0	-	-	-	-	1,501 - 2,500 Baht
2,501 - 3,500 บาท	0.5	3.8	11.0	6.3	2.1	7.1	9.8	-	-	-	-	2,501 - 3,500 Baht
3,501 - 4,500 บาท	1.2	8.0	43.7	16.2	8.1	11.9	13.8	-	-	-	-	3,501 - 4,500 Baht
4,501 - 5,500 บาท	6.3	26.7	53.3	15.7	18.0	19.9	7.9	-	-	-	-	4,501 - 5,500 Baht
5,501 - 6,500 บาท	4.7	6.8	42.4	5.0	36.3	7.8	1.9	-	-	-	-	5,501 - 6,500 Baht
6,501 - 7,500 บาท	11.6	2.4	28.8	18.7	20.1	3.3	0.1	-	-	0.4	0.4	6,501 - 7,500 Baht
7,501 - 10,000 บาท	10.8	8.3	79.8	84.8	36.9	8.0	0.0	-	-	-	-	7,501 - 10,000 Baht
10,001 - 15,000 บาท	13.6	4.4	71.5	49.3	29.2	0.1	-	-	-	-	-	10,001 - 15,000 Baht
15,001 - 20,000 บาท	3.8	0.6	42.6	28.6	18.8	0.2	-	-	-	-	-	15,001 - 20,000 Baht
20,001 - 30,000 บาท	5.8	0.6	36.6	91.0	17.1	0.1	-	-	-	-	-	20,001 - 30,000 Baht
มากกว่า 30,000 บาท	3.9	-	6.6	79.5	5.4	0.1	-	-	-	-	-	More than 30,000 Baht
ไม่ทราบ	0.3	3.0	0.5	0.2	0.1	0.1	-	-	-	-	-	Unknown

ตารางที่ 18 จำนวนลูกจ้าง จำแนกตามอุตสาหกรรม ระดับของรายได้ และเพศ ภาคตะวันออกเฉียงเหนือ
TABLE 18 EMPLOYEE BY INDUSTRY, INCOME CLASS AND SEX , NORTHEASTERN REGION

ไตรมาสที่ 4/2552 : Quarter 4/2009

หน่วยเป็นพัน : In Thousands

ระดับของรายได้	อุตสาหกรรม Industry											INCOME CLASS
	รวม	เกษตรกรรม	การประมง	เหมืองแร่ เหมืองหิน	การผลิต	ไฟฟ้า ก๊าซ และประปา	การก่อสร้าง	การขายส่ง การขายปลีก	โรงแรม และภัตตาคาร	การขนส่ง	การขนส่ง	
	Total	Agriculture	Fishing	Mining & Quarrying	Manufac- turing	Electric, Gas & Water supply	Construction	Wholesale & Retail trade	Hotels & Restaurants	Transport	Communi- cation	
ชาย	2,285.8	446.9	1.7	8.2	277.2	22.9	427.3	328.7	36.7	92.2		MALE
ต่ำกว่า 1,501 บาท	172.0	119.2	-	-	6.6	-	22.1	12.0	0.6	2.8		Less than 1,501 Baht
1,501 - 2,500 บาท	176.9	74.1	1.5	-	6.0	-	39.2	17.4	1.4	5.1		1,501 - 2,500 Baht
2,501 - 3,500 บาท	253.5	122.1	-	2.0	21.3	1.5	43.2	34.1	3.6	10.3		2,501 - 3,500 Baht
3,501 - 4,500 บาท	428.2	58.1	-	1.5	92.6	4.2	125.4	63.3	12.0	15.7		3,501 - 4,500 Baht
4,501 - 5,500 บาท	347.6	29.1	0.2	3.8	44.7	3.0	82.9	81.5	6.9	18.6		4,501 - 5,500 Baht
5,501 - 6,500 บาท	263.3	19.7	-	0.2	42.6	3.3	68.8	47.8	4.9	15.5		5,501 - 6,500 Baht
6,501 - 7,500 บาท	116.7	0.6	-	-	16.5	1.0	23.0	26.4	1.8	3.9		6,501 - 7,500 Baht
7,501 - 10,000 บาท	189.9	10.6	-	0.7	27.5	3.4	12.8	33.9	3.5	10.7		7,501 - 10,000 Baht
10,001 - 15,000 บาท	116.6	3.2	-	0.1	14.0	1.1	5.5	7.8	0.3	4.3		10,001 - 15,000 Baht
15,001 - 20,000 บาท	58.1	3.1	-	-	-	1.4	2.3	0.4	-	2.2		15,001 - 20,000 Baht
20,001 - 30,000 บาท	85.6	1.9	-	-	1.4	1.8	1.4	1.4	1.6	1.4		20,001 - 30,000 Baht
มากกว่า 30,000 บาท	62.9	-	-	-	0.6	2.2	-	1.9	-	1.4		More than 30,000 Baht
ไม่ทราบ	14.6	5.4	-	-	3.5	-	0.8	0.8	0.1	0.3		Unknown
หญิง	1,617.4	337.9	1.1	2.9	306.0	4.3	85.3	150.0	79.0	8.0		FEMALE
ต่ำกว่า 1,501 บาท	175.3	130.3	-	-	23.5	1.2	7.9	4.9	3.8	0.7		Less than 1,501 Baht
1,501 - 2,500 บาท	129.1	63.7	-	-	27.2	0.1	9.7	3.7	5.7	0.2		1,501 - 2,500 Baht
2,501 - 3,500 บาท	162.2	67.5	-	1.1	32.7	0.1	13.0	15.5	7.1	0.1		2,501 - 3,500 Baht
3,501 - 4,500 บาท	286.0	45.1	1.1	0.6	99.7	0.1	38.0	32.9	20.4	0.5		3,501 - 4,500 Baht
4,501 - 5,500 บาท	210.5	7.6	-	-	61.2	0.2	6.7	34.9	26.2	3.0		4,501 - 5,500 Baht
5,501 - 6,500 บาท	132.7	14.0	-	-	34.2	0.1	5.5	26.1	7.2	1.3		5,501 - 6,500 Baht
6,501 - 7,500 บาท	73.4	5.1	-	-	10.1	0.2	1.1	9.4	5.5	0.1		6,501 - 7,500 Baht
7,501 - 10,000 บาท	178.4	0.7	-	0.1	12.0	0.3	2.6	17.2	2.3	1.4		7,501 - 10,000 Baht
10,001 - 15,000 บาท	100.2	2.0	-	1.2	3.1	-	0.4	4.8	0.7	0.3		10,001 - 15,000 Baht
15,001 - 20,000 บาท	48.4	0.4	-	-	0.8	0.5	0.1	0.2	0.1	0.4		15,001 - 20,000 Baht
20,001 - 30,000 บาท	79.1	-	-	-	1.5	0.9	-	0.3	-	0.1		20,001 - 30,000 Baht
มากกว่า 30,000 บาท	39.6	-	-	-	-	0.8	-	-	-	0.1		More than 30,000 Baht
ไม่ทราบ	2.6	1.5	-	-	0.1	-	0.5	0.1	-	-		Unknown

ตารางที่ 18 จำนวนลูกจ้าง จำแนกตามอุตสาหกรรม ระดับของรายได้ และเพศ ภาคตะวันออกเฉียงเหนือ(ต่อ)
TABLE 18 EMPLOYEE BY INDUSTRY, INCOME CLASS AND SEX , NORTHEASTERN REGION(Contd.)

ไตรมาสที่ 4:2552 : Quarter 4/2009

หน่วยเป็นพัน : In Thousands

ระดับของรายได้	อุตสาหกรรม(ต่อ) Industry (Contd.)											INCOME CLASS
	สื่อกลางทางการเงิน Financial intermediation	อสังหาริมทรัพย์ และการให้เช่า Real estate & Renting	บริหารราชการ และป้องกันประเทศ Public adminis- taion & Defence	การศึกษา Education	ด้านสุขภาพและ สังคมสงเคราะห์ Health & Social work	บริการ ชุมชน สังคม Other community & Social	ลูกจ้างในครัว- เรือนส่วนบุคคล Private households with employed persons	องค์กร ระหว่างประเทศ Extra-territorial organizations	ไม่ทราบ	Unknown	Unknown	
ชาย	25.7	29.0	299.9	173.8	64.7	48.9	1.8	-	0.4		MALE	
ต่ำกว่า 1,501 บาท	-	1.2	0.5	-	0.1	7.0	-	-	-	-	Less than 1,501 Baht	
1,501 - 2,500 บาท	0.1	0.2	23.7	0.0	0.8	7.0	0.3	-	-	-	1,501 - 2,500 Baht	
2,501 - 3,500 บาท	-	0.7	5.2	4.3	0.3	4.6	0.3	-	-	-	2,501 - 3,500 Baht	
3,501 - 4,500 บาท	0.2	3.7	36.6	5.8	4.8	3.8	0.6	-	-	-	3,501 - 4,500 Baht	
4,501 - 5,500 บาท	3.9	9.9	37.2	9.7	4.2	11.8	0.2	-	-	-	4,501 - 5,500 Baht	
5,501 - 6,500 บาท	1.7	4.2	32.6	0.8	15.6	5.4	0.3	-	-	-	5,501 - 6,500 Baht	
6,501 - 7,500 บาท	3.5	2.0	16.9	10.5	7.8	2.6	-	-	0.4	-	6,501 - 7,500 Baht	
7,501 - 10,000 บาท	4.6	1.8	41.2	22.8	10.2	6.4	0.0	-	-	-	7,501 - 10,000 Baht	
10,001 - 15,000 บาท	3.8	1.8	41.6	25.7	7.3	0.1	-	-	-	-	10,001 - 15,000 Baht	
15,001 - 20,000 บาท	2.1	0.1	32.2	8.7	5.6	-	-	-	-	-	15,001 - 20,000 Baht	
20,001 - 30,000 บาท	3.6	0.3	26.4	38.3	6.1	-	-	-	-	-	20,001 - 30,000 Baht	
มากกว่า 30,000 บาท	1.9	-	5.7	47.3	1.9	0.1	-	-	-	-	More than 30,000 Baht	
ไม่ทราบ	0.3	3.0	0.3	-	-	0.1	-	-	-	-	Unknown	
หญิง	37.3	37.3	146.0	223.7	130.8	27.3	40.4	-	-	-	FEMALE	
ต่ำกว่า 1,501 บาท	-	0.1	0.3	0.1	-	1.0	1.6	-	-	-	Less than 1,501 Baht	
1,501 - 2,500 บาท	0.4	0.1	4.4	2.2	2.6	2.6	6.7	-	-	-	1,501 - 2,500 Baht	
2,501 - 3,500 บาท	0.5	3.1	5.9	2.0	1.8	2.5	9.5	-	-	-	2,501 - 3,500 Baht	
3,501 - 4,500 บาท	1.0	4.3	7.2	10.5	3.3	8.1	13.2	-	-	-	3,501 - 4,500 Baht	
4,501 - 5,500 บาท	2.4	16.8	16.1	6.0	13.8	8.1	7.7	-	-	-	4,501 - 5,500 Baht	
5,501 - 6,500 บาท	3.0	2.6	9.8	4.2	20.7	2.5	1.6	-	-	-	5,501 - 6,500 Baht	
6,501 - 7,500 บาท	8.2	0.4	12.0	8.2	12.4	0.6	0.1	-	-	-	6,501 - 7,500 Baht	
7,501 - 10,000 บาท	6.2	6.4	38.7	62.1	26.8	1.7	-	-	-	-	7,501 - 10,000 Baht	
10,001 - 15,000 บาท	9.7	2.6	30.0	23.6	21.9	-	-	-	-	-	10,001 - 15,000 Baht	
15,001 - 20,000 บาท	1.8	0.6	10.4	19.9	13.1	0.2	-	-	-	-	15,001 - 20,000 Baht	
20,001 - 30,000 บาท	2.2	0.2	10.2	52.8	10.9	0.1	-	-	-	-	20,001 - 30,000 Baht	
มากกว่า 30,000 บาท	2.0	-	0.9	32.2	3.6	-	-	-	-	-	More than 30,000 Baht	
ไม่ทราบ	-	-	0.3	0.2	0.1	-	-	-	-	-	Unknown	

ภาคใต้

ตารางสถิติ ภาคใต้

- ตารางที่ 1 จำนวนประชากร จำแนกตามกลุ่มอายุ สถานภาพแรงงาน
- ตารางที่ 2 จำนวนประชากรอายุ 15 ปี ขึ้นไป จำแนกตามสถานภาพสมรส สถานภาพแรงงาน
- ตารางที่ 3 จำนวนประชากรอายุ 15 ปีขึ้นไป จำแนกตามระดับการศึกษาที่สำเร็จ สถานภาพแรงงาน
- ตารางที่ 4 ผู้มีงานทำ จำแนกตามระดับการศึกษาที่สำเร็จ อาชีพ
- ตารางที่ 5 ผู้มีงานทำ จำแนกตามระดับการศึกษาที่สำเร็จ อุตสาหกรรม
- ตารางที่ 6 ผู้มีงานทำ จำแนกตามสถานภาพการทำงาน อาชีพ
- ตารางที่ 7 ผู้มีงานทำ จำแนกตามสถานภาพการทำงาน อุตสาหกรรม
- ตารางที่ 8 ผู้มีงานทำ จำแนกตามอาชีพ จำนวนชั่วโมงทำงานต่อสัปดาห์ การมีเวลาเหลือพอที่จะทำงานเพิ่มขึ้น
- ตารางที่ 9 ผู้มีงานทำ จำแนกตามอุตสาหกรรม จำนวนชั่วโมงทำงานต่อสัปดาห์ การมีเวลาเหลือพอที่จะทำงานเพิ่มขึ้น
- ตารางที่ 10 ผู้มีงานทำ จำแนกตามสถานภาพการทำงาน จำนวนชั่วโมงทำงานต่อสัปดาห์ การมีเวลาเหลือพอที่จะทำงานเพิ่มขึ้น
- ตารางที่ 11 ผู้มีงานทำ จำแนกตามกลุ่มอายุ ชั่วโมงการทำงานต่อสัปดาห์ การมีเวลาเหลือพอที่จะทำงานเพิ่มขึ้น
- ตารางที่ 12 จำนวนผู้ว่างงาน ที่หางานทำ จำแนกตามระยะเวลาที่หางานทำ ระดับการศึกษาที่สำเร็จ
- ตารางที่ 13 จำนวนผู้ว่างงาน ที่เคยทำงานมาก่อน จำแนกอาชีพที่ทำครั้งสุดท้าย อุตสาหกรรมที่ทำครั้งสุดท้าย
- ตารางที่ 14 ลูกจ้าง จำแนกตามค่าจ้างเฉลี่ย ผลประโยชน์อื่นๆ ที่ได้รับอุตสาหกรรม
- ตารางที่ 15 ลูกจ้างเอกชน จำแนกตามค่าจ้างเฉลี่ย ผลประโยชน์อื่นๆ ที่ได้รับอุตสาหกรรม
- ตารางที่ 16 ลูกจ้างรัฐบาล จำแนกตามค่าจ้างเฉลี่ย ผลประโยชน์อื่นๆ ที่ได้รับอุตสาหกรรม
- ตารางที่ 17 ลูกจ้าง จำแนกตาม อาชีพ ระดับของรายได้
- ตารางที่ 18 ลูกจ้าง จำแนกตาม อุตสาหกรรม ระดับของรายได้

ตารางที่ 1 จำนวนประชากรอายุ 15 ปีขึ้นไป จำแนกตามกลุ่มอายุ สถานภาพแรงงาน และเพศ ภาคใต้

TABLE 1 POPULATION 15 YEARS AND OVER BY AGE GROUP, LABOR FORCE STATUS AND SEX, SOUTHERN REGION

ไตรมาสที่ 4/2552 : Quarter 4/2009

หน่วยเป็นพัน : In Thousands

สถานภาพแรงงาน	รวม	กลุ่มอายุ Age Group						LABOR FORCE STATUS		
		15-19	20-24	25-29	30-34	35-39	40-49		50-59	>= 60
ประชากรอายุ 15 ปีขึ้นไป	7,063.0	806.8	825.5	777.8	711.2	718.6	1,318.2	922.0	983.0	POPULATION 15 YEARS AND OVER
กำลังแรงงานรวม	5,248.7	264.6	609.6	678.9	632.7	652.4	1,199.4	781.5	429.6	Total Labor Force
1. กำลังแรงงานปัจจุบัน	5,247.7	264.6	609.5	678.9	632.2	652.0	1,199.4	781.5	429.6	1. Current labor force
1.1 ผู้มีงานทำ	5,167.4	251.9	574.6	666.7	627.3	645.5	1,194.3	778.3	428.8	1.1 Employed
- ทำงาน	5,009.2	245.0	560.3	645.2	613.4	626.8	1,159.5	750.5	408.5	- At work
- ไม่ทำงานแต่มีงานประจำ	158.2	6.9	14.3	21.4	13.9	18.7	34.8	27.9	20.3	- With job but not at work
1.2 ผู้ว่างงาน	80.4	12.7	34.9	12.3	4.9	6.4	5.1	3.2	0.9	1.2 Unemployed
- หางานทำ	13.0	0.7	5.0	3.5	0.8	0.7	1.5	0.7	-	- Looking for work
- ไม่หางานทำ/พร้อมที่จะทำงาน	67.4	12.0	29.9	8.7	4.1	5.7	3.6	2.5	0.9	- Not looking/available for work
2. กำลังแรงงานที่รอฤดูกาล	1.0	-	0.1	-	0.4	0.4	-	-	-	2. Seasonally inactive labor force
ผู้ไม่อยู่ในกำลังแรงงาน	1,814.3	542.2	215.9	98.8	78.5	66.2	118.8	140.5	553.4	Persons not in Labor Force
1. ทำงานบ้าน	666.2	41.5	94.4	77.7	66.1	56.1	99.9	100.1	130.5	1. Household work
2. เรียนหนังสือ	562.6	470.9	87.7	3.4	0.5	-	-	-	-	2. Studies
3. ยังเด็ก ขรา/ไม่สามารถทำงานได้	472.9	11.4	16.9	11.7	9.5	8.3	12.0	22.6	380.5	3. Too young/old/incapable of work
4. อื่น ๆ	112.6	18.4	16.8	6.0	2.4	1.9	6.9	17.8	42.4	4. Others

ตารางที่ 1 จำนวนประชากรอายุ 15 ปีขึ้นไป จำแนกตามกลุ่มอายุ สถานภาพแรงงาน และเพศ ภาคใต้

Table 1 POPULATION 15 YEARS AND OVER BY AGE GROUP, LABOR FORCE STATUS AND SEX, SOUTHERN REGION

ไตรมาสที่ 4/2552 : Quarter 4/2009

หน่วยเป็นพัน : In Thousands

สถานภาพแรงงาน	กลุ่มอายุ Age Group							LABOR FORCE STATUS		
	Total	15-19	20-24	25-29	30-34	35-39	40-49		50-59	>=60
ชาย									MALE	
กำลังแรงงานรวม	3,470.2	415.4	426.4	394.0	357.6	351.4	644.9	444.4	436.1	Total Labor Force
1. กำลังแรงงานปัจจุบัน	2,901.8	179.3	360.0	379.0	348.7	345.7	635.3	413.9	239.9	1. Current labor force
1.1 ผู้มีงานทำ	2,850.9	169.8	339.2	369.4	345.4	342.8	632.7	412.3	239.5	1.1 Employed
- ทำงาน	2,757.7	166.2	327.7	355.2	337.3	333.6	612.0	395.9	229.7	- At work
- ไม่ทำงานแต่มีเงินประจำ	93.2	3.6	11.5	14.1	8.1	9.1	20.7	16.4	9.7	- With job but not at work
1.2 ผู้ว่างงาน	50.0	9.6	20.8	9.6	2.8	2.6	2.6	1.7	0.5	1.2 Unemployed
- หางานทำ	8.2	0.7	3.0	3.1	0.6	-	0.5	0.3	-	- Looking for work
- ไม่ทำงานทำ/พร้อมที่จะทำงาน	41.8	8.8	17.9	6.5	2.2	2.6	2.1	1.4	0.5	- Not looking/available for work
2. กำลังแรงงานที่รอฤดูกาล	0.9	-	-	-	0.4	0.4	-	-	-	2. Seasonally inactive labor force
ผู้ไม่อยู่ในกำลังแรงงาน	568.4	236.1	66.3	15.1	8.9	5.7	9.7	30.5	196.2	Persons not in Labor Force
1. ทำงานบ้าน	24.0	4.1	2.6	1.1	2.0	1.3	1.1	5.0	7.0	1. Household work
2. เรียนหนังสือ	251.5	207.6	43.0	1.0	-	-	-	-	-	2. Studies
3. ชังเด็ก ขรา/ไม่สามารถทำงานได้	218.4	10.4	10.1	8.9	4.5	4.0	6.2	15.9	158.4	3. Too young/old/incapable of work
4. อื่น ๆ	74.5	14.1	10.7	4.1	2.4	0.4	2.4	9.6	30.8	4. Others
หญิง										FEMALE
กำลังแรงงานรวม	2,347.0	85.3	249.6	300.0	284.0	306.7	564.2	367.6	189.7	Total Labor Force
1. กำลังแรงงานปัจจุบัน	2,346.8	85.3	249.5	300.0	284.0	306.7	564.2	367.6	189.7	1. Current labor force
1.1 ผู้มีงานทำ	2,316.5	82.1	235.4	297.3	281.9	302.8	561.6	366.1	189.3	1.1 Employed
- ทำงาน	2,251.5	78.8	232.6	290.0	276.1	293.2	547.5	354.5	178.8	- At work
- ไม่ทำงานแต่มีเงินประจำ	65.0	3.3	2.9	7.3	5.8	9.6	14.1	11.5	10.5	- With job but not at work
1.2 ผู้ว่างงาน	30.3	3.2	14.0	2.7	2.1	3.9	2.5	1.5	0.4	1.2 Unemployed
- หางานทำ	4.7	-	2.0	0.4	0.2	0.7	1.0	0.4	-	- Looking for work
- ไม่ทำงานทำ/พร้อมที่จะทำงาน	25.6	3.2	12.0	2.3	1.9	3.2	1.5	1.2	0.4	- Not looking/available for work
2. กำลังแรงงานที่รอฤดูกาล	0.1	-	0.1	-	-	-	-	-	-	2. Seasonally inactive labor force
ผู้ไม่อยู่ในกำลังแรงงาน	1,245.9	306.1	149.5	83.8	69.6	60.6	109.1	110.0	357.2	Persons not in Labor Force
1. ทำงานบ้าน	642.3	37.4	91.9	76.7	64.1	54.8	98.8	95.1	123.5	1. Household work
2. เรียนหนังสือ	311.1	263.3	44.8	2.4	0.5	-	-	-	-	2. Studies
3. ชังเด็ก ขรา/ไม่สามารถทำงานได้	254.4	1.1	6.7	2.8	5.0	4.3	5.9	6.6	222.1	3. Too young/old/incapable of work
4. อื่น ๆ	38.1	4.3	6.2	1.9	-	1.5	4.4	8.3	11.6	4. Others

ตารางที่ 2 จำนวนประชากรอายุ 15 ปีขึ้นไป จำแนกตามสถานภาพสมรส สถานภาพแรงงาน และเพศ ภาคใต้

TABLE 2 POPULATION 15 YEARS AND OVER BY MARITAL STATUS, LABOR FORCE STATUS AND SEX, SOUTHERN REGION

ไตรมาสที่ 4/2552 : Quarter 4/2009

หน่วยเป็นพัน : In Thousands

สถานภาพแรงงาน	เคยสมรส Ever-Married					LABOR FORCE STATUS	
	โสด Single	สมรส Married	หม้าย Widowed	หย่า Divorced	แยกกันอยู่ Separated	ไม่ทราบ Unknown	
รวม	Total						TOTAL
ยอดรวม	7,063.0	4,543.5	465.0	90.3	112.1	0.8	
กำลังแรงงานรวม	5,248.7	3,736.9	206.0	75.4	92.9	0.8	Total Labor Force
1. กำลังแรงงานปัจจุบัน	5,247.7	3,736.5	206.0	75.4	92.5	0.8	1. Current labor force
1.1 ผู้มีงานทำ	5,167.4	3,711.7	205.1	72.1	92.4	0.8	1.1 Employed
- ทำงาน	5,009.2	3,590.7	196.3	68.7	89.9	0.8	- At work
- ไม่ทำงานแต่มีงานประจำ	158.2	121.0	8.8	3.4	2.5	-	- With job but not at work
1.2 ผู้ว่างงาน	80.4	24.8	0.9	3.4	0.1	-	1.2 Unemployed
- หางานทำ	13.0	5.7	0.4	0.4	-	-	- Looking for work
- ไม่หางานทำ/พร้อมที่จะทำงาน	67.4	19.1	0.6	3.0	0.1	-	- Not looking/available for work
2. กำลังแรงงานที่รอฤดูกาล	1.0	0.4	-	-	0.4	-	2. Seasonally inactive labor force
ผู้ไม่อยู่ในกำลังแรงงาน	1,814.3	806.6	259.0	14.9	19.2	0.0	Persons not in Labor Force
1. ทำงานบ้าน	666.2	539.9	59.0	9.6	12.2	-	1. Household work
2. เรียนหนังสือ	562.6	8.5	-	-	0.1	-	2. Studies
3. ยังเด็ก ขรา/ไม่สามารถทำงานได้	472.9	195.0	191.8	4.7	4.7	-	3. Too young/old/incapable of work
4. อื่น ๆ	112.6	63.2	8.3	0.7	2.2	0.0	4. Others

ตารางที่ 2 จำนวนประชากรอายุ 15 ปีขึ้นไป จำแนกตามสถานภาพสมรส สถานภาพแรงงาน และเพศ ภาคใต้

TABLE 2 POPULATION 15 YEARS AND OVER BY MARITAL STATUS, LABOR FORCE STATUS AND SEX, SOUTHERN REGION

ไตรมาสที่ 4/2552 : Quarter 4/2009

หน่วยเป็นพัน : In Thousands

สถานภาพแรงงาน	รวม				เคยสมรส Ever-Married			LABOR FORCE STATUS	
	Total	โสด Single	สมรส Married	หม้าย Widowed	หย่า Divorced	แยกกันอยู่ Separated	ไม่ทราบ Unknown	LABOR FORCE STATUS	
ชาย	3,470.2	1,078.6	2,236.8	81.3	32.2	41.4	-	MALE	
กำลังแรงงานรวม	2,901.8	744.8	2,054.3	38.1	28.3	36.3	-	Total Labor Force	
1. กำลังแรงงานมีตัวตน	2,900.9	744.8	2,053.9	38.1	28.3	35.9	-	1. Current labor force	
1.1 ผู้มีงานทำ	2,850.9	709.1	2,040.9	38.1	27.0	35.8	-	1.1 Employed	
- ทำงาน	2,757.7	692.7	1,967.3	36.7	26.6	34.4	-	- At work	
- ไม่ทำงานแต่มีงานประจำ	93.2	16.4	73.6	1.4	0.4	1.4	-	- With job but not at work	
1.2 ผู้ว่างงาน	50.0	35.7	13.0	-	1.2	0.1	-	1.2 Unemployed	
- หางานทำ	8.2	4.3	4.0	-	-	-	-	- Looking for work	
- ไม่หางานทำ/พร้อมที่จะทำงาน	41.8	31.4	9.1	-	1.2	0.1	-	- Not looking/available for work	
2. กำลังแรงงานที่รอฤดูกาล	0.9	-	0.4	-	-	0.4	-	2. Seasonally inactive labor force	
ผู้ไม่อยู่ในกำลังแรงงาน	568.4	333.8	182.4	43.2	3.9	5.1	-	Persons not in Labor Force	
1. ที่งานบ้าน	24.0	6.9	12.8	2.0	0.7	1.6	-	1. Household work	
2. เรียนหนังสือ	251.5	250.7	0.8	-	-	-	-	2. Studies	
3. ชังเด็ก ขรา/ไม่สามารถทำงานได้	218.4	48.8	127.3	38.1	2.6	1.6	-	3. Too young/old/incapable of work	
4. อื่น ๆ	74.5	27.4	41.5	3.0	0.7	1.9	-	4. Others	
หญิง	3,592.8	772.7	2,306.7	383.7	58.2	70.7	0.8	FEMALE	
กำลังแรงงานรวม	2,347.0	391.9	1,682.6	167.9	47.2	56.6	0.8	Total Labor Force	
1. กำลังแรงงานมีตัวตน	2,346.8	391.7	1,682.6	167.9	47.2	56.6	0.8	1. Current labor force	
1.1 ผู้มีงานทำ	2,316.5	376.2	1,670.8	167.0	45.0	56.6	0.8	1.1 Employed	
- ทำงาน	2,251.5	370.2	1,623.4	159.6	42.1	55.4	0.8	- At work	
- ไม่ทำงานแต่มีงานประจำ	65.0	6.1	47.4	7.4	2.9	1.1	-	- With job but not at work	
1.2 ผู้ว่างงาน	30.3	15.5	11.8	0.9	2.1	-	-	1.2 Unemployed	
- หางานทำ	4.7	2.2	1.8	0.4	0.4	-	-	- Looking for work	
- ไม่หางานทำ/พร้อมที่จะทำงาน	25.6	13.3	10.0	0.6	1.7	-	-	- Not looking/available for work	
2. กำลังแรงงานที่รอฤดูกาล	0.1	0.1	-	-	-	-	-	2. Seasonally inactive labor force	
ผู้ไม่อยู่ในกำลังแรงงาน	1,245.9	380.8	624.2	215.8	11.0	14.1	0.0	Persons not in Labor Force	
1. ที่งานบ้าน	642.3	38.8	527.0	56.9	8.9	10.6	-	1. Household work	
2. เรียนหนังสือ	311.1	303.3	7.7	-	-	0.1	-	2. Studies	
3. ชังเด็ก ขรา/ไม่สามารถทำงานได้	254.4	27.9	67.7	153.6	2.1	3.1	-	3. Too young/old/incapable of work	
4. อื่น ๆ	38.1	10.9	21.7	5.2	-	0.3	0.0	4. Others	

ตารางที่ 3 จำนวนประชากรอายุ 15 ปีขึ้นไป จำแนกตามระดับการศึกษาที่สำเร็จ สถานภาพแรงงาน และ เพศ ภาคใต้
TABLE 3 POPULATION 15 YEARS AND OVER BY LEVEL OF EDUCATIONAL ATTAINMENT, LABOR FORCE STATUS AND SEX, SOUTHERN REGION

สถานภาพแรงงาน	รวม	ไม่มี การศึกษา	ต่ำกว่า ประถมศึกษา Less than Elementary	ประถมศึกษา Elementary	มัธยมศึกษา ตอนต้น Lower Secondary	มัธยมศึกษาตอนปลาย Upper Secondary Level				อุดมศึกษา Higher Level			อื่นๆ Others	ไม่ทราบ Unknown	LABOR FORCE STATUS
						มัธยมศึกษา สามัญ General/ Academic	สายอาชีพ ศึกษา Vocational	สายวิชา- การศึกษา Teacher Training	สายวิชาการ Academic	สายวิชาชีพ Higher Technical Education	สายวิชา- การศึกษา Teacher Training				
												709.9			
ยอดรวม	7,063.0	418.4	1,843.4	1,492.7	1,390.6	709.9	267.7	2.4	426.7	349.3	127.1	7.1	27.7	27.7	TOTAL
กำลังแรงงานรวม	5,248.7	200.4	1,342.5	1,211.2	897.2	563.3	215.5	1.3	388.2	294.8	106.7	5.1	22.5	22.5	Total Labor Force
1. กำลังแรงงานปัจจุบัน	5,247.7	200.4	1,342.5	1,210.3	897.2	563.1	215.5	1.3	388.2	294.8	106.7	5.1	22.5	22.5	1. Current labor force
1.1 ผู้มีงานทำ	5,167.4	198.6	1,336.2	1,190.4	878.9	552.1	211.2	0.7	377.3	288.7	106.2	5.1	22.1	22.1	1.1 Employed
- ทำงาน	5,009.2	182.5	1,289.1	1,151.4	855.1	537.3	206.8	0.7	373.6	281.8	103.7	5.1	22.1	22.1	- At work
- ไม่ทำงานแต่มีงานประจำ	158.2	16.2	47.1	39.0	23.8	14.8	4.4	-	3.7	6.9	2.5	-	-	-	- With job but not at work
1.2 ผู้ว่างงาน	80.4	1.8	6.3	20.0	18.4	11.1	4.3	0.6	10.9	6.1	0.6	-	0.4	0.4	1.2 Unemployed
- หางานทำ	13.0	0.2	1.2	2.0	1.0	2.9	1.0	-	2.6	1.9	0.3	-	-	-	- Looking for work
- ไม่หางานทำพร้อมที่จะทำงาน	67.4	1.6	5.1	18.0	17.4	8.2	3.3	0.6	8.4	4.3	0.3	-	0.4	0.4	- Not looking/available for work
2. กำลังแรงงานที่รอฤดูกาล	1.0	-	-	0.9	-	0.1	-	-	-	-	-	-	-	-	2. Seasonally inactive labor force
ผู้ไม่อยู่ในกำลังแรงงาน	1,814.3	218.0	501.0	281.6	493.4	146.6	52.2	1.0	38.5	54.5	20.3	2.0	5.3	5.3	Persons not in Labor Force
1. ทำงานบ้าน	666.2	56.2	217.8	137.6	120.7	63.6	15.0	0.1	22.3	25.1	5.6	0.4	2.0	2.0	1. Household work
2. เรียนหนังสือ	562.6	-	1.2	106.0	336.4	66.5	31.1	-	1.2	20.1	0.2	-	-	-	2. Studies
3. ยี่สิบปีหรือมากกว่าที่ไม่สามารถทำงานได้	472.9	158.6	258.8	19.1	13.5	7.8	3.9	-	2.9	3.5	1.4	1.6	1.9	1.9	3. Too young/old/incapable of work
4. อื่น ๆ	112.6	3.2	23.2	18.9	22.9	8.7	2.2	1.0	12.1	5.8	13.2	-	1.4	1.4	4. Others

1/ รวมอาชีพระยะสั้น 1/ Including Short Course Vocational

ตารางที่ 3 จำนวนประชากรอายุ 15 ปีขึ้นไป จำแนกตามระดับการศึกษาที่สำเร็จ สถานภาพแรงงาน และเพศ ภาคใต้

TABLE 3 POPULATION 15 YEARS AND OVER BY LEVEL OF EDUCATIONAL ATTAINMENT, LABOR FORCE STATUS AND SEX, SOUTHERN REGION

หน่วยเป็นพัน : In Thousands

ไตรมาสที่ 4/2552 : Quarter 4/2009

สถานภาพแรงงาน	มัธยมศึกษาตอนปลาย										LABOR FORCE STATUS								
	รวม	ไม่มี การศึกษา	ต่ำกว่า ประถมศึกษา	ประถมศึกษา	มัธยมศึกษา ตอนต้น	Upper Secondary Level				สูงกว่า มัธยมศึกษา		L/ อื่นๆ	ไม่ทราบ						
						None	Less than Elementary	Elementary	Secondary					General/ Academic	Vocational	Teacher Training	Academic	Higher Technical Education	Teacher Training
Total																			
ชาย	3,470.2	142.4	843.1	801.9	727.3	385.3	156.5	1.5	176.4	170.7	46.0	3.4	15.9	MALE					
กำลังแรงงานรวม	2,901.8	85.1	695.3	720.7	546.2	344.3	134.3	0.9	167.2	155.0	36.7	2.7	13.5	Total Labor Force					
1. กำลังแรงงานปัจจุบัน	2,900.9	85.1	695.3	719.8	546.2	344.3	134.3	0.9	167.2	155.0	36.7	2.7	13.5	1. Current labor force					
1.1 ผู้มีงานทำ	2,850.9	83.9	692.2	707.1	531.3	336.6	130.7	0.3	163.6	152.9	36.3	2.7	13.5	1.1 Employed					
- ทำงาน	2,757.7	78.2	664.3	681.2	515.3	328.8	126.4	0.3	162.6	148.9	35.5	2.7	13.5	- At work					
- ไม่ทำงานแต่มีงานประจำ	93.2	5.7	27.9	25.9	15.9	7.8	4.2	-	1.1	4.0	0.7	-	-	- With job but not at work					
1.2 ผู้ว่างงาน	50.0	1.2	3.1	12.7	15.0	7.8	3.6	0.6	3.5	2.1	0.5	-	-	1.2 Unemployed					
- หางานทำ	8.2	-	0.3	1.5	0.9	1.9	1.0	-	1.3	1.1	0.3	-	-	- Looking for work					
- ไม่หางานทำพร้อมที่จะทำงาน	41.8	1.2	2.7	11.3	14.1	5.8	2.6	0.6	2.3	1.0	0.2	-	-	- Not looking/available for work					
2. กำลังแรงงานที่รอฤดูกาล	0.9	-	-	0.9	-	-	-	-	-	-	-	-	-	2. Seasonally inactive labor force					
ผู้ไม่อยู่ในกำลังแรงงาน	568.4	57.3	147.8	81.2	181.1	41.0	22.2	0.6	9.2	15.7	9.3	0.7	2.4	Persons not in Labor Force					
1. ทำงานบ้าน	24.0	0.7	9.0	3.7	5.4	2.7	1.0	-	0.1	0.9	0.2	-	0.3	1. Household work					
2. เรียนหนังสือ	251.5	-	0.4	49.9	149.8	26.4	16.4	-	0.1	8.5	0.1	-	-	2. Studies					
3. ยังเด็ก ขร./ไม่สามารถทำงานได้	218.4	56.2	125.6	12.7	9.3	5.0	2.8	-	1.3	2.7	0.9	0.7	1.4	3. Too young/old/incapable of work					
4. อื่น ๆ	74.5	0.4	12.9	14.9	16.6	6.9	2.0	0.6	7.7	3.5	8.1	-	0.8	4. Others					
หญิง	3,592.8	276.0	1,000.3	690.9	663.3	324.6	111.2	0.9	250.3	178.6	81.0	3.8	11.9	FEMALE					
กำลังแรงงานรวม	2,347.0	115.3	647.2	490.5	351.0	219.0	81.2	0.5	221.1	139.8	70.0	2.5	9.0	Total Labor Force					
1. กำลังแรงงานปัจจุบัน	2,346.8	115.3	647.2	490.5	351.0	218.8	81.2	0.5	221.1	139.8	70.0	2.5	9.0	1. Current labor force					
1.1 ผู้มีงานทำ	2,316.5	114.7	644.0	483.3	347.6	215.5	80.5	0.5	213.7	135.8	69.9	2.5	8.7	1.1 Employed					
- ทำงาน	2,251.5	104.3	624.8	470.2	339.7	208.5	80.3	0.5	211.0	132.9	68.2	2.5	8.7	- At work					
- ไม่ทำงานแต่มีงานประจำ	65.0	10.5	19.1	13.1	7.9	7.0	0.1	-	2.7	2.9	1.8	-	-	- With job but not at work					
1.2 ผู้ว่างงาน	30.3	0.6	3.2	7.2	3.4	3.3	0.7	-	7.4	4.0	0.1	-	0.4	1.2 Unemployed					
- หางานทำ	4.7	0.2	0.8	0.5	0.1	1.0	-	-	1.3	0.8	-	-	-	- Looking for work					
- ไม่หางานทำพร้อมที่จะทำงาน	25.6	0.4	2.4	6.7	3.3	2.3	0.7	-	6.1	3.3	0.1	-	0.4	- Not looking/available for work					
2. กำลังแรงงานที่รอฤดูกาล	0.1	-	-	-	-	0.1	-	-	-	-	-	-	-	2. Seasonally inactive labor force					
ผู้ไม่อยู่ในกำลังแรงงาน	1,245.9	160.8	353.1	200.4	312.3	105.6	30.0	0.4	29.3	38.8	11.0	1.3	2.9	Persons not in Labor Force					
1. ทำงานบ้าน	642.3	55.5	208.8	133.9	115.2	60.9	14.0	0.1	22.2	24.2	5.4	0.4	1.8	1. Household work					
2. เรียนหนังสือ	311.1	-	0.8	56.1	186.6	40.1	14.7	-	1.1	11.6	0.1	-	-	2. Studies					
3. ยังเด็ก ขร./ไม่สามารถทำงานได้	254.4	102.5	133.2	6.4	4.2	2.9	1.1	-	1.6	0.7	0.5	0.9	0.5	3. Too young/old/incapable of work					
4. อื่น ๆ	38.1	2.8	10.3	4.0	6.3	1.8	0.2	0.4	4.4	2.3	5.0	-	0.6	4. Others					

L/ รวมอาชีพระยะสั้น / Including Short Course Vocational

ตารางที่ 4 จำนวนผู้มีงานทำ จำแนกตามระดับการศึกษาที่สำเร็จ อาชีพ และเพศ ภาคใต้
TABLE 4 EMPLOYED PERSONS BY LEVEL OF EDUCATIONAL ATTAINMENT, OCCUPATION AND SEX, SOUTHERN REGION

ไตรมาสที่ 4/2552 : Quarter 4/2009 หน่วยเป็นพัน : In Thousands

อาชีพ Occupation	รวม Total	ไม่มี การศึกษา None	ต่ำกว่า ประถมศึกษา Less than Elementary	ต่ำกว่า ประถมศึกษา Elementary	มัธยมศึกษาตอนปลาย Upper Secondary Level				อุดมศึกษา Higher Level			อื่นๆ Others	ไม่ทราบ Unknown	TOTAL	OCCUPATION
					มัธยมศึกษา ตอนต้น Lower Secondary	มัธยมศึกษา สามัญ General/ Academic	มัธยมศึกษา วิชาชีพ Vocational	สาขาวิชา- การศึกษา Teacher Training	สาขาวิชา- การศึกษ Academic	สาขาวิชาชีพ Higher Technical Education	สาขาวิชา- การศึกษา Teacher Training				
1. ผู้มีอยู่ตามกฎหมาย ข้าราชการระดับอาวุโส และผู้จัดการ	100.6	0.3	15.8	13.5	12.9	13.7	5.2	0.1	23.4	10.4	3.7	-	1.7	1.7	1. Legislators, senior officials and managers
2. ผู้ประกอบวิชาชีพด้านต่างๆ	177.3	-	1.1	2.5	1.0	5.9	1.0	0.1	73.1	20.6	70.6	-	1.3	1.3	2. Professionals
3. ผู้ประกอบวิชาชีพด้านเทคนิคสาขาต่างๆ และอาชีพที่กึ่งอาชีพ	163.6	0.7	9.0	8.1	13.4	13.8	15.8	0.2	61.6	36.6	3.4	-	1.1	1.1	3. Technicians and associate professionals
4. เสมียน	173.3	0.1	3.5	9.5	18.4	15.1	11.8	-	73.0	36.5	4.3	-	1.2	1.2	4. Clerks
5. พนักงานบริการและพนักงานในร้านค้า และตลาด	1,065.0	2.6	242.1	191.9	221.7	149.1	62.6	0.2	86.7	68.9	11.0	0.3	4.6	4.6	5. Service workers and shop and market sales workers
6. ผู้ปฏิบัติงานที่มีฝีมือในด้านกรรมกร และการประมง	2,175.2	122.0	771.6	578.5	335.1	204.0	53.9	0.1	35.2	56.5	9.2	3.7	5.6	5.6	6. Skilled agricultural and fishery workers
7. ผู้ปฏิบัติงานด้านความสามารถทางฝีมือ และธุรกิจการค้าที่ช่วยซัพพอร์ต	556.0	20.4	115.9	163.4	114.0	54.1	37.6	0.0	10.8	34.7	1.8	0.6	2.8	2.8	7. Craft and related trades workers
8. ผู้ปฏิบัติการโรงงานและเครื่องจักร และผู้ปฏิบัติงานด้านการประกอบ	207.4	3.0	49.3	43.3	51.3	35.0	5.8	0.1	6.2	12.3	-	-	1.2	1.2	8. Plant and machine operators and assemblers
9. อาชีพพื้นฐานต่างๆ ในด้านการขาย และการให้บริการ	548.2	26.1	127.8	179.7	111.2	61.5	17.5	-	7.2	12.0	2.3	0.6	2.3	2.3	9. Elementary occupations
10. คนงานซึ่งมิได้จำแนกไว้เป็นหมวดอื่น / รวมอาชีพจะละเว้น	0.8	-	-	-	-	-	-	-	0.1	0.4	-	-	0.3	0.3	10. Workers not classifiable by occupation

/ รวมอาชีพจะละเว้น / Including Short Course Vocational

ตารางที่ 4 จำนวนผู้มีงานทำ จำแนกตามระดับการศึกษาที่สำเร็จ อาชีพ และเพศ ภาคใต้
TABLE 4 EMPLOYED PERSONS BY LEVEL OF EDUCATIONAL ATTAINMENT, OCCUPATION AND SEX, SOUTHERN REGION

อาชีพ Occupation	มัธยมศึกษาตอนปลาย Upper Secondary Level										อุดมศึกษา Higher Level			ไม่ทราบ Others	ไม่ทราบ Unknown	อาชีพ Occupation
	รวม Total	ไม่มี การศึกษา None	ต่ำกว่า ประถมศึกษา Less than Elementary	ประถมศึกษา Elementary	มัธยมศึกษา ตอนต้น Lower Secondary	สามัญ General/Academic			สาขาวิชา- การศึกษา Teacher Training	สาขาวิชา- การศึกษ Teacher Training	สาขาวิชา การศึกษ Teacher Training	สาขาวิชา การศึกษ Teacher Training	อื่น ๆ Others			
						สามัญ Academic	สาขาวิชา- ศึกษา Vocational	สาขาวิชา- การศึกษ Teacher Training								
ชาย	2,850.9	83.9	692.2	707.1	531.3	336.6	130.7	0.3	163.6	152.9	36.3	2.7	13.5	MALE		
1. ผู้ปฏิบัติงานขาย จำหน่ายเครื่องดื่มแอลกอฮอล์และผู้จัดการ	82.4	0.2	13.8	10.6	12.1	11.3	5.1	-	19.0	6.4	2.5	-	1.4	1. Legislators, senior officials and managers		
2. ผู้ประกอบวิชาชีพด้านต่าง ๆ	61.5	-	0.8	0.9	0.8	3.3	0.5	0.1	32.0	5.0	17.9	-	0.2	2. Professionals		
3. ผู้ประกอบวิชาชีพด้านเทคนิคศึกษาต่าง ๆ และอาชีพที่เกี่ยวข้อง	72.2	0.6	3.4	3.8	6.7	6.8	11.3	-	23.2	13.7	2.3	-	0.5	3. Technicians and associate professionals		
4. เสมียน	55.0	0.1	0.9	5.1	6.1	8.0	3.6	-	18.0	11.3	1.7	-	0.2	4. Clerks		
5. พนักงานบริการและพนักงานในร้านค้าและตลาด	407.4	6.3	75.7	73.4	89.8	65.0	30.6	0.0	33.4	26.5	4.3	0.3	2.3	5. Service workers and shop and market sales workers		
6. ผู้ปฏิบัติงานที่มีฝีมือในด้านเกษตรและกิจการประมง	1,256.5	53.1	411.0	335.0	219.6	131.6	33.7	0.1	19.9	42.2	5.0	2.0	3.5	6. Skilled agricultural and fishery workers		
7. ผู้ปฏิบัติงานด้านความสามรถทางฝีมือและธุรกิจการค้าที่เกี่ยวข้อง	404.8	7.1	71.9	123.8	87.6	40.1	31.0	0.0	7.5	31.1	1.6	0.4	2.8	7. Craft and related trades workers		
8. ผู้ปฏิบัติงานโรงงานและเครื่องจักร และผู้ปฏิบัติงานด้านการประกอบอาชีพขั้นพื้นฐานต่าง ๆ ในด้านการขายและการให้บริการ	193.8	2.7	46.4	40.6	46.4	33.2	5.8	0.1	5.5	12.2	-	-	1.0	8. Plant and machine operators and assemblers		
9. อาชีพขั้นพื้นฐานต่าง ๆ ในด้านการขายและการให้บริการ	316.5	13.9	68.5	114.0	62.0	37.4	9.1	-	5.2	4.2	1.0	0.0	1.2	9. Elementary occupations		
10. คนงานซึ่งมิได้จัดแยกไว้ในหมวดอื่น	0.8	-	-	-	-	-	-	-	0.1	0.4	-	-	0.3	10. Workers not classifiable by occupation		
หญิง	2,316.5	114.7	644.0	483.3	347.6	215.5	80.5	0.5	213.7	153.8	69.9	2.5	8.7	FEMALE		
1. ผู้ปฏิบัติงานขาย จำหน่ายเครื่องดื่มแอลกอฮอล์และผู้จัดการ	18.2	0.1	2.0	2.8	0.8	2.4	0.1	0.1	4.5	4.0	1.2	-	0.3	1. Legislators, senior officials and managers		
2. ผู้ประกอบวิชาชีพด้านต่าง ๆ	115.9	-	0.4	1.6	0.2	2.7	0.5	-	41.1	15.6	52.7	-	1.1	2. Professionals		
3. ผู้ประกอบวิชาชีพด้านเทคนิคศึกษาต่าง ๆ และอาชีพที่เกี่ยวข้อง	91.4	0.1	5.6	4.3	6.7	7.0	4.5	0.2	38.4	22.9	1.1	-	0.7	3. Technicians and associate professionals		
4. เสมียน	118.3	0.0	2.7	4.4	12.3	7.0	8.1	-	55.0	25.2	2.6	-	1.0	4. Clerks		
5. พนักงานบริการและพนักงานในร้านค้าและตลาด	657.6	19.7	166.5	118.5	131.9	84.1	32.1	0.2	53.3	42.4	6.7	-	2.3	5. Service workers and shop and market sales workers		
6. ผู้ปฏิบัติงานที่มีฝีมือในด้านเกษตรและกิจการประมง	918.7	68.9	360.6	243.5	115.5	72.4	20.2	-	15.3	14.3	4.2	1.7	2.1	6. Skilled agricultural and fishery workers		
7. ผู้ปฏิบัติงานด้านความสามรถทางฝีมือและธุรกิจการค้าที่เกี่ยวข้อง	151.2	13.3	44.0	39.6	26.4	14.0	6.6	-	3.4	3.6	0.2	0.2	-	7. Craft and related trades workers		
8. ผู้ปฏิบัติงานโรงงานและเครื่องจักร และผู้ปฏิบัติงานด้านการประกอบอาชีพขั้นพื้นฐานต่าง ๆ ในด้านการขายและการให้บริการ	13.6	0.3	2.9	2.8	4.9	1.7	-	-	0.7	0.1	-	-	0.2	8. Plant and machine operators and assemblers		
9. อาชีพขั้นพื้นฐานต่าง ๆ ในด้านการขายและการให้บริการ	231.7	12.3	59.3	65.7	49.2	24.1	8.4	-	2.1	7.7	1.3	0.6	1.1	9. Elementary occupations		
10. คนงานซึ่งมิได้จัดแยกไว้ในหมวดอื่น	-	-	-	-	-	-	-	-	-	-	-	-	-	10. Workers not classifiable by occupation		

/ รวมอาชีพระยะสั้น / Including Short Course Vocational

ตารางที่ 5 จำนวนผู้จ้างทำ งานตามระดับการศึกษาที่สำเร็จ อุตสาหกรรม และเพศ ภาคใต้
TABLE 5 EMPLOYED PERSONS BY LEVEL OF EDUCATIONAL ATTAINMENT, INDUSTRY AND SEX, SOUTHERN REGION

ไตรมาสที่ 4/2552 - Quarter 4/2009

หน่วยนับ : In Thousands

อุตสาหกรรม	รวม	ไม่มีการศึกษา	ต่ำกว่าประถมศึกษา	ต่ำกว่าประถมศึกษา	ประถมศึกษา	มัธยมศึกษาตอนต้น	มัธยมศึกษาตอนปลาย				อุดมศึกษา				อื่นๆ	ไม่ทราบ	INDUSTRY			
							Upper-Secondary Level		Higher Level		สายวิชา- การศึกษ	สายวิชา- การศึกษ	สายวิชา- การศึกษ	สายวิชา- การศึกษ				สายวิชา- การศึกษ	สายวิชา- การศึกษ	สายวิชา- การศึกษ
							General/ Academic	Vocational	Teacher Training	Academic										
Total	None	Elementary	Elementary	Elementary	Lower Secondary	General/ Academic	Vocational	Teacher Training	Academic	Technical Education	Teacher Training	Others	Unknown	TOTAL						
ยอดรวม	5,167.4	198.6	1,336.2	1,190.4	878.9	552.1	211.2	0.7	377.3	288.7	106.2	5.1	22.1	TOTAL						
1. เกษตรกรรม การค้าสัตว์ และการป่าไม้	2,109.1	117.1	726.8	548.8	343.4	206.4	54.5	0.1	37.6	58.2	9.2	2.9	4.1	1. Agriculture, hunting and forestry						
2. การประมง	164.1	9.3	63.2	57.3	17.2	5.7	7.0	-	0.6	2.4	0.6	-	0.8	2. Fishing						
3. การทำเหมืองแร่ และเหมืองหิน	6.3	-	0.2	1.8	0.7	0.3	0.6	-	1.2	1.6	-	-	-	3. Mining and quarrying						
4. การผลิต	419.4	24.4	87.0	101.2	93.1	48.0	17.3	0.0	23.4	19.4	1.8	1.8	2.1	4. Manufacturing						
5. การไฟฟ้า ก๊าซ และการประปา	12.5	0.3	0.2	1.6	0.6	1.6	0.2	-	4.6	3.2	-	-	0.3	5. Electricity, gas and water supply						
6. การก่อสร้าง	304.4	6.8	73.1	109.6	56.3	28.1	7.8	-	7.3	12.8	0.3	-	2.4	6. Construction						
7. การขายส่ง การขายปลีก การซ่อมแซมยานยนต์ รถจักรยานยนต์ ของใช้ส่วนบุคคล และของใช้ในครัวเรือน	910.5	20.3	191.6	180.6	169.0	128.3	55.7	0.1	83.9	70.4	6.5	0.0	4.0	7. Wholesale and retail trade, repair of motor vehicles motorcycles and personal and household goods						
8. โรงแรมและภัตตาคาร	463.0	12.0	107.9	101.9	96.8	62.6	21.1	0.2	23.8	31.1	3.9	0.2	1.4	8. Hotel and restaurants						
9. การขนส่ง สถานที่เก็บสินค้า และการคมนาคม	118.0	1.4	28.7	20.2	23.0	14.1	6.6	0.1	11.6	10.6	0.2	-	1.7	9. Transport, storage and communication						
10. การเป็นสื่อกลางทางการเงิน	30.0	-	0.3	0.9	0.6	1.2	1.0	0.1	16.9	8.5	0.5	-	0.1	10. Financial intermediation						
11. กิจกรรมด้านอสังหาริมทรัพย์ การให้เช่า และกิจกรรมทางธุรกิจ	76.5	1.2	10.2	14.2	14.4	5.2	6.9	-	14.1	7.4	1.6	-	1.2	11. Real estate, renting and business activities						
12. การบริหารราชการ และการป้องกันประเทศ	177.2	0.5	11.6	11.3	15.9	15.4	21.9	-	70.8	24.4	5.3	-	0.2	12. Public administration and defence, compulsory social security						
รวมทั้งการประกันสังคมภาคบังคับ																				
13. การศึกษา	159.9	1.0	4.4	7.1	4.1	12.0	1.3	0.2	51.8	5.0	71.4	-	1.6	13. Education						
14. งานด้านสุขภาพและงานสังคมสงเคราะห์	87.2	2.1	6.5	5.0	10.8	10.6	3.0	-	22.1	24.6	2.1	-	0.6	14. Health and social work						
15. กิจกรรมด้านบริการชุมชน สังคม และการบริการส่วนบุคคลอื่นๆ	114.3	1.6	21.3	23.0	30.3	12.0	6.5	-	7.4	8.7	2.4	-	1.1	15. Other community, social and personal service activity						
16. ธุรกิจไมตรีจิตส่วนบุคคล	14.9	0.7	3.2	5.9	2.9	0.8	-	-	0.2	0.5	0.4	0.1	0.4	16. Private households with employed persons						
17. องค์กรระหว่างประเทศและองค์กรต่างประเทศอื่นๆ และสมาชิก	-	-	-	-	-	-	-	-	-	-	-	-	-	17. Extra-territorial organizations and bodies						
18. ไม่ทราบ	-	-	-	-	-	-	-	-	-	-	-	-	-	18. Unknown						

I/ รวมอาชีพระยะสั้น I/ Including Short Course Vocational

ตารางที่ 5 จำนวนผู้งานทำ อันแยกตามระดับการศึกษาที่สำเร็จ อุตสาหกรรม และเพศ ภาคใต้
TABLE 5 EMPLOYED PERSONS BY LEVEL OF EDUCATIONAL ATTAINMENT, INDUSTRY AND SEX, SOUTHERN REGION

ไตรมาสที่ 4:2552 : Quarter 4:2009

หน่วยนับพัน : in Thousands

อุตสาหกรรม Industry	รวม Total	ไม่มี การศึกษา None	ต่ำกว่า ประถมศึกษา Less than Elementary	ประถมศึกษา Elementary	มัธยมศึกษาตอนปลาย Upper Secondary Level					อุดมศึกษา Higher Level			ไม่รู้ ชื่อ Others	ไม่ทราบ Unknown	อุตสาหกรรม INDUSTRY
					มัธยมศึกษา ตอนต้น Lower Secondary	มัธยมศึกษา ตอนต้น General/ Academic	สายอาชีพ ศึกษา Vocational	สายอาชีพ- การศึกษา Teacher Training	สายอาชีพ- การศึกษา Academic	สายอาชีพ Higher Technical Education	สายวิชา- การศึกษา Teacher Training				
												Others			
ชาย	2,850.9	83.9	692.2	707.1	531.3	336.6	130.7	0.3	163.6	152.9	36.3	2.7	13.5	MALE	
1. เหมืองแร่หินปูน การก่อสร้าง และการป่าไม้	1,182.0	48.8	377.0	304.8	218.5	130.5	30.7	0.1	21.7	41.7	4.7	1.3	2.4	1. Agriculture, hunting and forestry	
2. การประมง	134.4	6.8	47.6	51.0	13.1	4.7	7.0	-	0.6	2.3	0.6	-	0.8	2. Fishing	
3. การทำเหมืองแร่และเหมืองหิน	5.2	-	0.2	1.8	0.7	0.3	0.3	-	0.3	1.6	-	-	-	3. Mining and quarrying	
4. การผลิต	202.0	8.5	32.3	49.2	50.0	26.0	11.9	0.0	7.6	12.1	1.6	1.1	1.7	4. Manufacturing	
5. การไฟฟ้า ก๊าซ และการประปา	275.2	0.3	0.2	1.6	0.5	1.4	0.2	-	3.1	1.9	-	-	0.3	5. Electricity, gas and water supply	
6. การก่อสร้าง	474.2	8.6	84.7	113.5	92.6	72.2	31.6	-	32.4	34.1	2.1	0.0	2.4	6. Construction	
7. การขนส่ง การขายปลีก การซ่อมแซมยานยนต์ รถจักรยานยนต์ ของใช้ส่วนบุคคล และของใช้ในครัวเรือน	157.9	2.2	27.9	30.4	36.1	28.8	8.6	0.0	9.0	12.2	1.9	0.2	0.6	7. Wholesale and retail trade, repair of motor vehicles motorcycles and personal and household goods	
8. โรงแรม และภัตตาคาร	102.6	1.3	27.6	20.1	21.2	13.3	5.5	0.1	5.2	6.7	0.1	-	1.5	8. Hotel and restaurants	
9. การขนส่ง สถานที่เก็บสินค้าและการคมนาคม	12.2	-	-	0.3	0.5	0.8	0.8	-	7.6	2.1	0.1	-	0.1	9. Transport, storage and communication	
10. การเงินและประกันภัย	44.5	0.7	4.5	10.5	9.6	2.3	4.3	-	6.6	5.2	0.4	-	0.4	10. Financial intermediation	
11. กิจกรรมด้านบริการชุมชน สังคมและการบริการส่วนบุคคลอื่นๆ	120.8	0.1	10.6	10.3	13.9	14.4	16.5	-	37.4	14.9	2.5	-	0.2	11. Real estate, renting and business activities	
12. การบริหารราชการ และการป้องกันประเทศ	56.4	0.2	2.5	3.3	2.7	6.6	0.3	0.1	18.8	1.8	19.8	-	0.4	12. Public administration and defence, compulsory social security	
13. การศึกษา	22.8	0.6	2.2	0.6	5.0	3.6	1.6	-	4.8	3.7	0.3	-	0.4	13. Education	
14. งานด้านสุขภาพและงานสังคมสงเคราะห์	50.7	0.3	8.6	10.8	14.2	4.2	4.2	-	4.0	2.2	2.1	-	0.1	14. Health and social work	
15. กิจกรรมด้านบริการชุมชน สังคมและการบริการส่วนบุคคลอื่นๆ	0.7	-	0.0	0.1	0.3	-	-	-	0.2	-	-	-	-	15. Other community, social and personal service activity	
16. อุตสาหกรรมครัวเรือนส่วนบุคคล และของใช้ในครัวเรือน	-	-	-	-	-	-	-	-	-	-	-	-	-	16. Private households with employed persons	
17. องค์การระหว่างประเทศและองค์การต่างประเทศอื่นๆ และสมาชิก	-	-	-	-	-	-	-	-	-	-	-	-	-	17. Extraterritorial organizations and bodies	
18. ไม่ทราบ	-	-	-	-	-	-	-	-	-	-	-	-	-	18. Unknown	
หญิง	2,316.5	114.7	644.0	483.3	347.6	215.5	80.5	0.5	213.7	135.8	69.9	2.5	8.7	FEMALE	
1. เหมืองแร่หินปูน การก่อสร้าง และการป่าไม้	927.1	68.3	349.8	244.0	124.9	75.9	23.8	-	16.0	16.5	4.5	1.7	1.7	1. Agriculture, hunting and forestry	
2. การประมง	29.7	2.5	15.6	6.3	4.2	1.0	-	-	-	0.1	-	-	-	2. Fishing	
3. การทำเหมืองแร่และเหมืองหิน	1.1	-	-	-	-	-	0.2	-	0.9	0.0	-	-	-	3. Mining and quarrying	
4. การผลิต	217.4	15.9	54.7	51.9	43.1	22.0	5.3	-	15.8	7.3	0.2	0.7	0.4	4. Manufacturing	
5. การไฟฟ้า ก๊าซ และการประปา	3.1	-	-	0.0	0.1	0.2	-	-	1.4	1.3	-	-	-	5. Electricity, gas and water supply	
6. การก่อสร้าง	29.2	1.2	6.8	10.6	3.8	0.5	0.7	-	3.0	2.3	0.1	-	0.2	6. Construction	
7. การขนส่ง การขายปลีก การซ่อมแซมยานยนต์ รถจักรยานยนต์ ของใช้ส่วนบุคคล และของใช้ในครัวเรือน	436.3	11.7	106.9	67.1	76.4	56.2	24.1	0.1	51.4	36.3	4.4	-	1.7	7. Wholesale and retail trade, repair of motor vehicles motorcycles and personal and household goods	
8. โรงแรม และภัตตาคาร	305.0	9.9	80.0	71.5	60.8	33.8	12.4	0.2	14.8	18.9	2.0	-	0.9	8. Hotel and restaurants	
9. การขนส่ง สถานที่เก็บสินค้าและการคมนาคม	15.4	0.0	1.1	0.1	1.7	0.8	1.1	-	6.4	3.9	0.1	-	0.2	9. Transport, storage and communication	
10. การเงินและประกันภัย	17.9	-	0.3	0.6	0.1	0.4	0.2	0.1	9.3	6.4	0.5	-	-	10. Financial intermediation	
11. กิจกรรมด้านบริการชุมชน สังคมและการบริการส่วนบุคคลอื่นๆ	32.1	0.5	5.7	3.7	4.9	2.9	2.6	-	7.6	2.2	1.2	-	0.8	11. Real estate, renting and business activities	
12. การบริหารราชการ และการป้องกันประเทศ	56.4	0.4	1.0	1.0	1.9	1.0	5.4	-	33.4	9.5	2.8	-	-	12. Public administration and defence, compulsory social security	
13. การศึกษา	103.5	0.8	1.8	3.8	1.4	5.4	1.0	0.1	33.0	3.2	51.6	-	1.3	13. Education	
14. งานด้านสุขภาพและงานสังคมสงเคราะห์	64.5	1.5	4.3	4.4	5.8	6.9	1.5	-	17.2	20.9	1.8	-	0.2	14. Health and social work	
15. กิจกรรมด้านบริการชุมชน สังคมและการบริการส่วนบุคคลอื่นๆ	63.6	1.3	12.7	12.2	16.0	7.8	2.3	-	3.5	6.5	0.3	-	1.0	15. Other community, social and personal service activity	
16. อุตสาหกรรมครัวเรือนส่วนบุคคล และของใช้ในครัวเรือน	14.3	0.7	3.1	5.8	2.6	0.8	-	-	-	0.5	0.4	0.1	0.4	16. Private households with employed persons	
17. องค์การระหว่างประเทศและองค์การต่างประเทศอื่นๆ และสมาชิก	-	-	-	-	-	-	-	-	-	-	-	-	-	17. Extraterritorial organizations and bodies	
18. ไม่ทราบ	-	-	-	-	-	-	-	-	-	-	-	-	-	18. Unknown	

รวมอาชีพระดับสั้น I/ Including Short Course Vocational

ตารางที่ 6 จำนวนผู้มีงานทำ จำแนกตามสถานภาพทำงาน อาชีพ และเพศ ภาคใต้

TABLE 6 EMPLOYED PERSONS BY WORK STATUS, OCCUPATION AND SEX , SOUTHERN REGION

ไตรมาสที่ 4/2552 : Quarter 4/2009

หน่วยเป็นพัน : In Thousands

อาชีพ	สถานภาพการทำงาน Work Status							TOTAL	OCCUPATION
	รวม	นายจ้าง	ลูกจ้างรัฐบาล	ลูกจ้างเอกชน	ทำงานส่วนตัว	ช่วยธุรกิจครอบครัว	การรวมกลุ่ม		
	Total	Employer	Government Employee	Private Employee	Own Account Worker	Unpaid Family Worker	Members of Producers' Cooperatives		
ยอดรวม	5,167.4	205.4	448.5	1,836.8	1,678.6	996.1	2.1	TOTAL	
1. ผู้บัญญัติกฎหมาย ข้าราชการระดับอาวุโส และผู้จัดการ	100.6	55.1	27.8	15.8	1.7	-	0.2	1. Legislators, senior officials and managers	
2. ผู้ประกอบวิชาชีพด้านต่างๆ	177.3	0.7	132.9	37.6	5.7	0.5	-	2. Professionals	
3. ผู้ประกอบวิชาชีพด้านเทคนิคสาขาต่างๆ และอาชีพที่เกี่ยวข้อง	163.6	3.1	66.1	74.6	15.1	3.4	1.3	3. Technicians and associate professionals	
4. เสมียน	173.3	0.9	77.4	83.3	4.3	7.5	-	4. Clerks	
5. พนักงานบริการและพนักงานในร้านค้า และตลาด	1,065.0	38.2	43.5	238.5	459.5	285.0	0.3	5. Service workers and shop and market sales workers	
6. ผู้ปฏิบัติงานที่มีฝีมือในด้านการเกษตร และการประมง	2,175.2	70.6	21.6	539.6	936.4	607.0	-	6. Skilled agricultural and fishery workers	
7. ผู้ปฏิบัติงานด้านความสามารถทางฝีมือ และธุรกิจการค้าที่เกี่ยวข้อง	556.0	31.0	12.3	344.9	121.8	45.5	0.4	7. Craft and related trades workers	
8. ผู้ปฏิบัติการ โรงงานและเครื่องจักร และผู้ปฏิบัติงานด้านการประกอบ	207.4	4.0	15.4	125.7	60.1	2.2	-	8. Plant and machine operators and assemblers	
9. อาชีพขั้นพื้นฐานต่างๆ ในด้านการขาย และการให้บริการ	548.2	1.7	51.4	376.1	74.0	44.9	-	9. Elementary occupations	
10. คนงานซึ่งมีได้จำแนกไว้ในหมวดอื่น	0.8	-	0.3	0.5	-	-	-	10. Workers not classifiable by occupation	

ตารางที่ 6 จำนวนผู้มีงานทำ จำแนกตามสถานภาพทำงาน อาชีพ และเพศ ภาคใต้
TABLE 6 EMPLOYED PERSONS BY WORK STATUS, OCCUPATION AND SEX, SOUTHERN REGION

หน่วยนับพัน : In Thousands

อาชีพ	สถานภาพการทำงาน Work Status						รวม	อาชีพ	OCCUPATION
	นายจ้าง	ลูกจ้างรัฐบาล	ลูกจ้างเอกชน	ทำงานส่วนตัว	ช่วยเหลือครอบครัว	การรวมกลุ่ม			
Total	Employer	Government Employee	Private Employee	Own Account Worker	Unpaid Family Worker	Members of Producers' Cooperatives	Total		
ชาย	154.5	243.5	1,084.0	1,002.7	365.8	0.3	2,850.9	MALE	
1. ผู้ปฏิบัติงานนายจ้าง ข้าราชการระดับอาวุโสและผู้จัดการ	47.4	25.8	8.5	0.5	-	0.2	82.4	1. Legislators, senior officials and managers	
2. ผู้ประกอบวิชาชีพด้านต่างๆ	0.2	43.0	15.1	3.2	0.0	-	61.5	2. Professionals	
3. ผู้ประกอบวิชาชีพด้านเทคนิคสาขาต่างๆ และอาชีพที่เกี่ยวข้อง	2.4	40.7	20.4	7.9	0.8	-	72.2	3. Technicians and associate professionals	
4. เสมียน	0.7	23.0	28.8	1.6	0.9	-	55.0	4. Clerks	
5. พนักงานบริการและพนักงานในร้านค้าและตลาด	18.6	26.6	85.3	149.8	127.1	-	407.4	5. Service workers and shop and market sales workers	
6. ผู้ปฏิบัติงานที่มีฝีมือในด้านการเกษตรและการประมง	51.4	16.1	319.4	675.7	194.0	-	1,256.5	6. Skilled agricultural and fishery workers	
7. ผู้ปฏิบัติงานด้านความงามทางผิวมือและธุรกิจการที่เกี่ยวเนื่อง	28.7	12.3	268.0	72.8	22.9	0.1	404.8	7. Craft and related trades workers	
8. ผู้ปฏิบัติการโรงงานและเครื่องจักรและผู้ปฏิบัติงานด้านการประกอบ	4.0	14.8	115.6	57.7	1.6	-	193.8	8. Plant and machine operators and assemblers	
9. อาชีพขั้นพื้นฐานต่างๆ ในด้านการขายและการให้บริการ	1.2	40.9	222.3	33.6	18.6	-	316.5	9. Elementary occupations	
10. คนงานซึ่งมิได้จำแนกไว้ในหมวดอื่น	-	0.3	0.5	-	-	-	0.8	10. Workers not classifiable by occupation	
หญิง	50.9	205.0	752.7	675.9	630.2	1.9	2,316.5	FEMALE	
1. ผู้ปฏิบัติงานนายจ้าง ข้าราชการระดับอาวุโสและผู้จัดการ	7.8	2.0	7.3	1.2	-	-	18.2	1. Legislators, senior officials and managers	
2. ผู้ประกอบวิชาชีพด้านต่างๆ	0.4	89.9	22.5	2.5	0.5	-	115.9	2. Professionals	
3. ผู้ประกอบวิชาชีพด้านเทคนิคสาขาต่างๆ และอาชีพที่เกี่ยวข้อง	0.7	25.4	54.2	7.2	2.6	1.3	91.4	3. Technicians and associate professionals	
4. เสมียน	0.2	54.3	54.5	2.7	6.7	-	118.3	4. Clerks	
5. พนักงานบริการและพนักงานในร้านค้าและตลาด	19.6	16.9	153.2	309.8	157.9	0.3	657.6	5. Service workers and shop and market sales workers	
6. ผู้ปฏิบัติงานที่มีฝีมือในด้านการเกษตรและการประมง	19.3	5.5	220.2	260.7	413.0	-	918.7	6. Skilled agricultural and fishery workers	
7. ผู้ปฏิบัติงานด้านความงามทางผิวมือและธุรกิจการที่เกี่ยวเนื่อง	2.4	-	76.9	49.0	22.6	0.3	151.2	7. Craft and related trades workers	
8. ผู้ปฏิบัติการโรงงานและเครื่องจักรและผู้ปฏิบัติงานด้านการประกอบ	-	0.5	10.1	2.4	0.6	-	13.6	8. Plant and machine operators and assemblers	
9. อาชีพขั้นพื้นฐานต่างๆ ในด้านการขายและการให้บริการ	0.6	10.5	153.9	40.4	26.3	-	231.7	9. Elementary occupations	
10. คนงานซึ่งมิได้จำแนกไว้ในหมวดอื่น	-	-	-	-	-	-	-	10. Workers not classifiable by occupation	

ตารางที่ 8 จำนวนผู้มีงานทำ จำนวนชั่วโมงทำงานต่อสัปดาห์ การมีเวลาเหลือพอและต้องการทำงานเพิ่มขึ้น และเพศ ภาคใต้

TABLE 8 EMPLOYED PERSONS BY OCCUPATION, HOURS WORKED PER WEEK, AVAILABILITY FOR ADDITIONAL WORK AND SEX, SOUTHERN REGION

หน่วยเป็นพัน : In Thousands

จำนวนชั่วโมงทำงาน เพศ และ การมีเวลาเหลือพอ และต้องการทำงานเพิ่มขึ้น	รวม	อาชีพ Occupation										อาชีพอื่น Elementary occupations	คณานซึ่งมี ได้ข้ามแก้ไข ไม่หมวดอื่น Not classifiable	HOURS WORKED, SEX AND AVAILABILITY FOR ADDITIONAL WORK
		ผู้บัญญัติกฎหมาย และ ผู้จัดการ Legislators & Managers	วิชาชีพ ด้านต่างๆ Professional	วิชาชีพ ด้านเทคนิค Technicians	เสมียน Clerks	บริการ Service Workers	ด้านการเกษตร และประมง Agricultural & Fishery	สามารถงานฝีมือ Craft	ด้านความ สามารถงานฝีมือ & related trades	ผู้ปฏิบัติงาน โรงงานเครื่องจักร Plant & Machine operators	อาชีพอื่น Elementary occupations			
ยอดรวม	5,167.4	100.6	177.3	163.6	173.3	1,065.0	2,175.2	556.0	207.4	548.2	0.8	TOTAL		
มี	264.7	0.9	3.1	4.8	3.8	23.2	163.4	16.4	7.4	41.8	-	Available		
ไม่มี	4,902.7	99.7	174.3	158.8	169.5	1,041.8	2,011.8	539.7	200.0	506.4	0.8	Not available		
มีงานประจำแต่ไม่ได้ทำงาน	158.2	0.3	4.0	5.5	1.6	11.6	93.8	20.2	1.7	19.6	-	With job not work		
มี	34.4	0.0	-	1.0	0.0	3.1	18.8	3.4	0.2	8.0	-	Available		
ไม่มี	123.8	0.2	4.0	4.5	1.6	8.5	75.1	16.9	1.6	11.6	-	Not available		
1-9 ชั่วโมง	234.5	1.0	0.5	1.8	0.7	5.0	196.3	2.0	1.8	25.3	-	1-9 hours		
มี	54.5	-	-	0.7	-	-	42.5	1.4	0.5	9.4	-	Available		
ไม่มี	180.0	1.0	0.5	1.1	0.7	5.0	153.8	0.7	1.3	16.0	-	Not available		
10-19 ชั่วโมง	518.9	1.1	5.5	4.0	2.9	32.1	413.9	17.8	6.3	35.4	-	10-19 hours		
มี	67.1	-	0.7	0.4	0.9	3.4	45.7	2.2	3.4	10.5	-	Available		
ไม่มี	451.9	1.1	4.8	3.6	2.0	28.7	368.2	15.7	2.9	24.9	-	Not available		
20-29 ชั่วโมง	683.3	4.2	6.2	7.0	1.5	63.7	511.6	30.8	10.5	47.8	-	20-29 hours		
มี	53.0	-	0.5	0.0	-	3.7	35.0	3.1	1.6	9.1	-	Available		
ไม่มี	630.3	4.2	5.7	6.9	1.5	60.0	476.6	27.7	8.9	38.8	-	Not available		
30-34 ชั่วโมง	385.9	3.1	4.9	4.0	1.9	48.2	262.5	29.1	5.4	26.9	-	30-34 hours		
มี	11.3	0.5	0.7	0.4	-	0.8	6.2	1.0	-	1.8	-	Available		
ไม่มี	374.6	2.7	4.2	3.6	1.9	47.4	256.3	28.1	5.4	25.2	-	Not available		
35-39 ชั่วโมง	446.2	15.8	54.8	20.0	26.0	76.1	164.0	34.8	11.3	43.5	-	35-39 hours		
มี	12.9	0.1	0.6	1.0	1.1	3.4	2.5	2.5	0.1	1.6	-	Available		
ไม่มี	433.4	15.7	54.2	19.0	24.9	72.7	161.4	32.3	11.3	41.8	-	Not available		
40-49 ชั่วโมง	1,313.2	30.4	73.1	70.1	86.9	273.3	310.3	217.9	69.0	181.5	0.8	40-49 hours		
มี	21.1	0.1	0.5	1.2	1.2	5.9	7.2	2.4	1.7	0.7	-	Available		
ไม่มี	1,292.1	30.3	72.6	68.8	85.6	267.5	303.0	215.4	67.3	180.8	0.8	Not available		
50 ชั่วโมงขึ้นไป	1,427.1	44.7	28.3	51.4	52.0	555.0	222.8	203.4	101.3	168.3	-	50 hours and over		
มี	10.5	0.2	-	0.1	0.6	3.0	5.5	0.4	-	0.8	-	Available		
ไม่มี	1,416.6	44.5	28.3	51.3	51.4	552.0	217.3	203.0	101.3	167.4	-	Not available		

ตารางที่ 8 จำนวนผู้จ้างทำ งานตามอาชีพ จำนวนชั่วโมงทำงานต่อสัปดาห์ ความสามารถในการทำงานเพิ่มเติม และเพศ ภาคใต้
 TABLE 8 EMPLOYED PERSONS BY OCCUPATION, HOURS WORKED PER WEEK, AVAILABILITY FOR ADDITIONAL WORK AND SEX, SOUTHERN REGION

จำนวนชั่วโมงทำงาน เพศ และ การมีเวลาเหลือ และต้องการงานเพิ่มเติม	รวม Legislators & Managers	เจ้าหน้าที่ ด้านต่างๆ Professional	วิศวกร ด้านเทคนิค Technicians	เสมียน Clerks	อาชีพ Occupation				ช่างเทคนิค ด้านเครื่องจักร Plant & Machine operators	อาชีพ พื้นฐาน Elementary occupations	ไม่สามารถ จำแนก ประเภท Not classifiable	HOURS WORKED, SEX AND AVAILABILITY FOR ADDITIONAL WORK
					พนักงาน บริการ Service Workers	ด้านการเกษตร และประมง Agricultural & Fishery	ช่างเทคนิค ด้านช่างฝีมือ Craft & related trades	ผู้ปฏิบัติงาน โรงงานเครื่องจักร Plant & Machine operators				
ชาย	2,850.9	82.4	61.5	72.2	55.0	407.4	1,256.5	404.8	193.8	316.5	0.8	MALE
ไม่มี	151.9	0.8	0.8	2.7	0.8	9.1	96.7	9.4	6.3	25.4	-	Available
ไม่มี	2,699.0	81.6	60.7	69.6	54.3	398.3	1,159.9	395.4	187.5	291.1	0.8	Not available
มีงานประจำแต่ไม่ได้ทำงาน	93.2	0.2	1.7	2.8	0.2	0.9	57.1	1.5	1.5	12.0	-	With job not work
มี	22.4	0.0	-	1.0	-	0.4	12.7	2.4	0.2	5.7	-	Available
ไม่มี	70.9	0.1	1.7	1.8	0.2	0.5	44.4	14.4	1.3	6.3	-	Not available
1-9 ชั่วโมง	117.1	0.6	0.2	0.7	-	3.1	96.4	0.9	1.8	13.4	-	1-9 hours
มี	30.4	-	-	0.0	-	-	23.1	0.5	0.5	6.2	-	Available
ไม่มี	86.8	0.6	0.2	0.6	-	3.1	73.3	0.4	1.3	7.2	-	Not available
10-19 ชั่วโมง	288.0	1.1	1.3	0.9	0.4	14.1	231.2	13.1	5.6	20.4	-	10-19 hours
มี	40.6	-	0.2	0.2	0.2	1.6	25.9	2.1	2.8	7.8	-	Available
ไม่มี	247.3	1.1	1.3	0.7	0.2	12.5	205.3	11.0	2.7	12.6	-	Not available
20-29 ชั่วโมง	366.6	3.7	2.6	4.3	1.1	22.3	283.0	17.0	9.9	22.7	-	20-29 hours
มี	30.4	-	0.5	-	-	1.5	21.7	0.9	1.0	4.8	-	Available
ไม่มี	336.1	3.7	2.1	4.3	1.1	20.8	261.3	16.1	8.9	17.9	-	Not available
30-34 ชั่วโมง	210.2	2.8	0.5	1.6	0.9	15.3	152.8	17.0	5.0	14.3	-	30-34 hours
มี	5.4	0.5	-	0.4	-	0.5	3.5	0.1	-	0.4	-	Available
ไม่มี	204.8	2.4	0.5	1.2	0.9	14.8	149.3	16.8	5.0	14.0	-	Not available
35-39 ชั่วโมง	244.8	13.7	20.9	10.7	3.8	38.2	97.7	19.9	11.3	28.5	-	35-39 hours
มี	5.8	0.1	0.3	0.2	-	1.9	1.6	1.4	0.1	0.3	-	Available
ไม่มี	238.9	13.6	20.6	10.5	3.8	36.3	96.2	18.5	11.3	28.2	-	Not available
40-49 ชั่วโมง	744.2	25.2	24.5	28.1	28.0	105.2	191.8	163.4	64.3	113.0	0.8	40-49 hours
มี	12.2	0.1	-	0.8	0.2	2.3	5.2	1.8	1.7	0.1	-	Available
ไม่มี	732.1	25.1	24.5	27.3	27.9	102.9	186.6	161.6	62.5	112.9	0.8	Not available
50 ชั่วโมงขึ้นไป	786.8	35.2	9.7	23.2	20.7	208.3	146.6	156.8	94.4	92.2	-	50 hours and over
มี	4.8	0.2	-	0.0	0.4	0.9	3.0	0.2	-	0.1	-	Available
ไม่มี	782.1	35.0	9.7	23.1	20.3	207.4	143.5	156.6	94.4	92.1	-	Not available
หญิง	2,316.5	18.2	115.9	91.4	118.3	657.6	918.7	151.2	13.6	231.7	-	FEMALE
ไม่มี	112.8	0.1	2.3	2.2	3.1	14.1	66.7	7.0	1.1	16.4	-	Available
ไม่มี	2,203.7	18.2	113.6	89.2	115.3	643.5	851.9	144.3	12.5	215.3	-	Not available
มีงานประจำแต่ไม่ได้ทำงาน	65.0	0.1	2.3	2.6	1.4	10.7	36.7	3.4	0.2	7.6	-	With job not work
มี	12.0	-	-	-	0.0	2.7	6.1	1.0	0.2	2.3	-	Available
ไม่มี	53.0	0.1	2.3	2.6	1.4	8.0	30.7	2.5	0.2	5.3	-	Not available
1-9 ชั่วโมง	117.4	0.4	0.3	1.1	0.7	1.9	99.9	1.1	-	11.9	-	1-9 hours
มี	24.1	-	-	0.7	-	-	19.4	0.9	-	3.1	-	Available
ไม่มี	93.3	0.4	0.3	0.5	0.7	1.9	80.5	0.3	-	8.8	-	Not available
10-19 ชั่วโมง	231.0	-	4.2	3.1	2.5	18.0	182.7	4.8	0.7	15.0	-	10-19 hours
มี	26.4	-	0.7	0.2	0.7	1.8	19.8	0.0	0.5	2.7	-	Available
ไม่มี	204.5	-	3.5	2.9	1.8	16.2	162.9	4.7	0.2	12.3	-	Not available
20-29 ชั่วโมง	316.7	0.5	3.6	2.7	0.4	41.5	228.6	13.7	0.6	25.1	-	20-29 hours
มี	22.6	-	0.0	0.0	-	2.2	13.3	2.2	0.5	4.3	-	Available
ไม่มี	294.1	0.5	3.5	2.6	0.4	39.3	215.4	11.5	0.0	20.9	-	Not available
30-34 ชั่วโมง	175.8	0.3	4.4	2.4	1.0	32.9	109.8	12.1	0.3	12.6	-	30-34 hours
มี	6.0	-	0.7	-	-	0.3	2.7	0.9	-	1.4	-	Available
ไม่มี	169.8	0.3	3.7	2.4	1.0	32.6	107.0	11.3	0.3	11.2	-	Not available
35-39 ชั่วโมง	201.5	2.1	33.9	9.3	22.2	37.9	66.3	14.9	0.0	15.0	-	35-39 hours
มี	7.0	-	0.3	0.7	1.1	1.5	1.0	1.1	-	1.3	-	Available
ไม่มี	194.5	2.1	33.5	8.6	21.1	36.5	65.3	13.8	0.0	13.6	-	Not available
40-49 ชั่วโมง	568.9	5.2	48.6	42.0	58.8	168.1	118.5	54.5	4.8	68.4	-	40-49 hours
มี	8.9	0.0	0.5	0.5	1.1	3.6	2.0	0.7	-	0.6	-	Available
ไม่มี	560.1	5.2	48.1	41.5	57.8	164.6	116.4	53.9	4.8	67.9	-	Not available
50 ชั่วโมงขึ้นไป	640.3	9.6	18.6	28.2	31.3	346.7	76.2	46.6	7.0	76.1	-	50 hours and over
มี	5.8	0.1	-	0.1	0.2	2.1	2.4	0.2	-	0.8	-	Available
ไม่มี	634.5	9.5	18.6	28.1	31.1	344.6	73.8	46.5	7.0	75.3	-	Not available

ตารางที่ 9 จำนวนผู้มีงานทำ จำนวนคนอุตสาหกรรม จำนวนชั่วโมงทำงานต่อสัปดาห์ การมีเวลาเหลือพอและต้องการทำงานเพิ่มขึ้น และเพศ ภาคใต้
 TABLE 9 EMPLOYED PERSONS BY INDUSTRY, HOURS WORKED PER WEEK, AVAILABILITY FOR ADDITIONAL WORK AND SEX, SOUTHERN REGION

ไตรมาสที่ 4/2552 : Quarter 4/2009

หน่วยเป็นพัน : in Thousands

จำนวนชั่วโมงทำงาน เพศ และ การมีเวลาเหลือพอ และต้องการทำงานเพิ่มขึ้น	อุตสาหกรรม Industry										รวม Total	HOURS WORKED, SEX AND AVAILABILITY FOR ADDITIONAL WORK
	เกษตรกรรม Agriculture	การประมง Fishing	เหมืองแร่ เหมืองหิน Mining & Quarrying	การผลิต Manufacturing	ไฟฟ้า ก๊าซ และประปา Electricity, Gas & Water supply	การก่อสร้าง Construction	การขายส่ง การขายปลีก Wholesale & Retail trade	โรงแรม และภัตตาคาร Hotels & Restaurants	การขนส่ง Transport	การขนส่ง & Communi- cation		
ยอดรวม	5,167.4	2,109.1	164.1	6.3	419.4	12.5	304.4	910.5	463.0	118.0	118.0	TOTAL
มี	264.7	167.7	12.2	0.0	11.4	-	16.3	25.0	11.8	2.5	2.5	Available
ไม่มี	4,902.7	1,941.5	151.9	6.3	408.1	12.5	288.1	885.5	451.2	115.5	115.5	Not available
มีงานประจำแต่ไม่ได้ทำงาน	158.2	85.3	14.5	-	5.5	-	21.8	10.4	8.4	1.5	1.5	With job not work
มี	34.4	18.6	1.8	-	1.6	-	6.9	2.6	1.7	0.3	0.3	Available
ไม่มี	123.8	66.7	12.6	-	3.9	-	14.9	7.8	6.7	1.1	1.1	Not available
1-9 ชั่วโมง	234.5	211.5	9.0	-	2.0	-	0.8	5.6	1.3	-	-	1-9 hours
มี	54.5	46.6	2.9	-	1.4	-	0.4	1.5	0.6	-	-	Available
ไม่มี	180.0	164.9	6.1	-	0.6	-	0.4	4.2	0.7	-	-	Not available
10-19 ชั่วโมง	518.9	415.2	18.1	0.0	10.9	0.3	9.1	31.8	15.0	3.6	3.6	10-19 hours
มี	67.1	47.1	3.3	0.0	1.3	-	3.1	5.7	2.9	1.5	1.5	Available
ไม่มี	451.9	368.1	14.9	-	9.6	0.3	6.0	26.1	12.1	2.0	2.0	Not available
20-29 ชั่วโมง	683.3	505.2	25.2	-	30.6	-	13.3	39.4	35.5	4.1	4.1	20-29 hours
มี	53.0	34.6	2.4	-	3.2	-	3.4	2.5	2.6	-	-	Available
ไม่มี	630.3	470.6	22.9	-	27.4	-	9.9	36.9	32.9	4.1	4.1	Not available
30-34 ชั่วโมง	385.9	251.2	16.1	-	19.4	-	13.4	37.6	24.1	4.3	4.3	30-34 hours
มี	11.3	5.9	0.5	-	1.0	-	0.6	1.8	0.2	-	-	Available
ไม่มี	374.6	245.2	15.6	-	18.4	-	12.8	35.7	23.8	4.3	4.3	Not available
35-39 ชั่วโมง	446.2	161.6	6.7	0.1	24.4	2.7	17.0	48.9	28.8	6.8	6.8	35-39 hours
มี	12.9	3.6	-	0.0	0.4	-	1.3	2.2	1.8	0.3	0.3	Available
ไม่มี	433.4	158.0	6.7	0.0	23.9	2.7	15.7	46.8	27.0	6.5	6.5	Not available
40-49 ชั่วโมง	1,313.2	290.4	30.9	4.6	162.5	6.6	122.3	268.1	140.6	33.9	33.9	40-49 hours
มี	21.1	5.9	1.3	-	2.1	-	0.5	5.8	1.4	0.4	0.4	Available
ไม่มี	1,292.1	284.5	29.6	4.6	160.4	6.6	121.9	262.3	139.2	33.5	33.5	Not available
50 ชั่วโมงขึ้นไป	1,427.1	188.9	43.5	1.7	164.1	2.9	106.8	468.7	209.3	64.0	64.0	50 hours and over
มี	10.5	5.5	-	-	0.3	-	0.3	2.8	0.6	-	-	Available
ไม่มี	1,416.6	183.4	43.5	1.7	163.8	2.9	106.6	465.8	208.7	64.0	64.0	Not available

ตารางที่ 9 จำนวนผู้มีงานทำ จำนวนตามอุตสาหกรรม จำนวนชั่วโมงทำงานต่อสัปดาห์ การมีเวลาเหลือพอและต้องการทำงานเพิ่มขึ้น และเพศ ภาคใต้ (ต่อ)
 TABLE 9 EMPLOYED PERSONS BY INDUSTRY, HOURS WORKED PER WEEK, AVAILABILITY FOR ADDITIONAL WORK AND SEX, SOUTHERN REGION (Contd)

ไตรมาสที่ 4/2552 : Quarter 4/2009

หน่วยเป็นพัน : In Thousands

จำนวนชั่วโมงทำงาน เพศ และ การมีเวลาเหลือพอ และต้องการทำงานเพิ่มขึ้น	อุตสาหกรรม (ต่อ) Industry (Contd.)										TOTAL	HOURS WORKED, SEX AND AVAILABILITY FOR ADDITIONAL WORK
	สื่อกลาง ทางการเงิน Financial intermediation	อสังหาริมทรัพย์ และการให้เช่า Real estate & Renting	บริหารราชการ และป้องกันประเทศ Public adminis- tration & Defence	การศึกษา Education	ด้านสุขภาพและ สังคมสงเคราะห์ Health & Social work	บริการ ชุมชนสังคม & Social organizations	ลูกจ้างในครัว- เรือนส่วนบุคคล Private households with employed persons	องค์กร ระหว่างประเทศ Extra-territorial organizations	ไม่ทราบ	Unknown		
ยอดรวม	30.0	76.5	177.2	159.9	87.2	114.3	14.9	-	-	-	-	-
มี	0.3	2.5	1.0	4.5	3.5	6.0	0.2	-	-	-	-	Available
ไม่มี	29.8	74.0	176.3	155.3	83.7	108.3	14.7	-	-	-	-	Not available
มีงานประจำแต่ไม่ได้ทำงาน	0.2	2.5	0.6	3.7	0.9	3.1	-	-	-	-	-	With job not work
มี	-	-	-	-	0.0	0.9	-	-	-	-	-	Available
ไม่มี	0.2	2.5	0.6	3.7	0.9	2.2	-	-	-	-	-	Not available
1-9 ชั่วโมง	-	1.3	-	0.5	0.7	2.0	-	-	-	-	-	1-9 hours
มี	-	-	-	-	0.7	0.4	-	-	-	-	-	Available
ไม่มี	-	1.3	-	0.5	-	1.5	-	-	-	-	-	Not available
10-19 ชั่วโมง	-	4.1	0.8	6.1	0.4	2.8	0.8	-	-	-	-	10-19 hours
มี	-	1.0	-	0.7	0.2	0.3	-	-	-	-	-	Available
ไม่มี	-	3.1	0.8	5.4	0.2	2.5	0.8	-	-	-	-	Not available
20-29 ชั่วโมง	0.3	6.0	2.3	6.0	4.2	10.3	1.0	-	-	-	-	20-29 hours
มี	-	0.1	-	0.5	-	3.6	0.2	-	-	-	-	Available
ไม่มี	0.3	5.9	2.3	5.4	4.2	6.7	0.8	-	-	-	-	Not available
30-34 ชั่วโมง	0.3	2.6	1.7	5.0	3.0	5.9	1.6	-	-	-	-	30-34 hours
มี	-	0.2	0.2	0.7	0.2	-	-	-	-	-	-	Available
ไม่มี	0.3	2.4	1.5	4.3	2.8	5.9	1.6	-	-	-	-	Not available
35-39 ชั่วโมง	3.9	6.9	57.2	52.7	13.5	15.1	0.2	-	-	-	-	35-39 hours
มี	0.3	0.0	0.4	2.0	0.7	-	-	-	-	-	-	Available
ไม่มี	3.7	6.8	56.9	50.7	12.7	15.1	0.2	-	-	-	-	Not available
40-49 ชั่วโมง	13.8	19.1	79.6	65.0	43.5	30.2	2.2	-	-	-	-	40-49 hours
มี	-	1.1	0.3	0.6	1.7	0.1	-	-	-	-	-	Available
ไม่มี	13.8	18.0	79.3	64.4	41.8	30.1	2.2	-	-	-	-	Not available
50 ชั่วโมงขึ้นไป	11.6	34.2	35.1	21.0	21.1	45.0	9.2	-	-	-	-	50 hours and over
มี	-	0.1	0.2	-	0.1	0.7	-	-	-	-	-	Available
ไม่มี	11.6	34.1	35.0	21.0	21.1	44.3	9.2	-	-	-	-	Not available

ตารางที่ 9 จำนวนผู้จ้างทำ งานตามอุตสาหกรรม จำนวนชั่วโมงทำงานต่อสัปดาห์ การมีเวลาหือพอและต่อการทำงานเพิ่มขึ้น และ เขต ภาคใต้
 TABLE 9 EMPLOYED PERSONS BY INDUSTRY, HOURS WORKED PER WEEK, AVAILABILITY FOR ADDITIONAL WORK AND SEX, SOUTHERN REGION

จำนวนชั่วโมงทำงาน เพศ และ การมีเวลาเหลือ และต้องการทำงานเพิ่มขึ้น	อุตสาหกรรม Industry										รวม	HOURS WORKED, SEX AND AVAILABILITY FOR ADDITIONAL WORK
	เกษตรกรรม Agriculture	การประมง Fishing	เหมืองแร่ เหมืองหิน & Quarrying	การผลิต Manufacturing	ไฟฟ้า ก๊าซ และประปา Electricity, Gas & Water supply	การก่อสร้าง Construction	การขายส่ง การขายปลีก & Retail trade	โรงแรม และภัตตาคาร & Restaurants	การขนส่ง Transport & Communi- cation	MALE		
ชาย	1,182.0	134.4	5.2	202.0	9.4	275.2	474.2	157.9	102.6			
มี	97.8	11.2	0.0	5.5	-	15.0	11.5	4.2	2.5			Available
ไม่มี	1,084.2	123.2	5.2	196.6	9.4	260.3	462.7	153.7	100.1			Not available
มีงานประจำเต็มวันไม่ได้ทำงาน	48.3	12.5	-	1.1	-	20.3	4.6	0.3	0.8			With job not work
มี	22.4	1.8	-	0.6	-	6.0	0.6	0.0	0.3			Available
ไม่มี	70.9	10.7	-	0.5	-	14.3	4.0	0.3	0.5			Not available
1-9 ชั่วโมง	103.9	6.2	-	0.9	-	0.8	2.9	0.4	-			1-9 hours
มี	30.4	2.5	-	0.5	-	0.4	0.9	-	-			Available
ไม่มี	86.8	3.6	-	0.4	-	0.4	1.9	0.4	-			Not available
10-19 ชั่วโมง	228.2	13.6	0.0	5.3	0.3	7.9	18.1	6.8	3.5			10-19 hours
มี	40.6	2.9	0.0	1.3	0.7	3.1	3.7	1.5	1.5			Available
ไม่มี	201.4	10.7	-	4.1	0.3	4.8	14.4	6.2	2.0			Not available
20-29 ชั่วโมง	366.6	19.6	-	14.3	-	12.4	18.0	10.3	4.1			20-29 hours
มี	30.4	2.4	-	1.1	-	3.1	1.1	1.1	-			Available
ไม่มี	253.4	17.2	-	13.2	-	9.3	16.9	9.2	4.1			Not available
30-34 ชั่วโมง	210.2	14.7	-	7.0	-	12.8	17.2	5.9	4.2			30-34 hours
มี	5.4	0.5	-	0.1	-	0.6	0.4	0.1	-			Available
ไม่มี	138.0	14.1	-	6.9	-	12.2	16.8	5.7	4.2			Not available
35-39 ชั่วโมง	244.8	5.0	0.1	8.2	1.9	14.6	28.0	13.6	6.1			35-39 hours
มี	5.8	-	0.0	0.2	-	1.3	0.9	1.2	0.3			Available
ไม่มี	238.9	5.0	0.0	8.0	1.9	13.3	27.0	12.4	5.8			Not available
40-49 ชั่วโมง	744.2	26.1	3.4	83.5	4.5	109.5	152.1	46.9	26.8			40-49 hours
มี	12.2	1.1	-	1.4	-	0.3	2.9	0.8	0.4			Available
ไม่มี	732.1	25.0	3.4	82.1	4.5	109.1	149.2	46.0	26.5			Not available
50 ชั่วโมงขึ้นไป	786.8	36.8	1.7	81.8	2.7	97.1	233.5	73.8	57.2			50 hours and over
มี	4.8	-	-	0.2	-	0.3	0.9	0.3	-			Available
ไม่มี	782.1	36.8	1.7	81.6	2.7	96.8	232.6	73.5	57.2			Not available
หญิง	2,316.5	297.1	1.1	217.4	3.1	29.2	436.3	305.0	15.4			
มี	112.8	69.9	-	5.9	-	1.4	13.5	7.6	-			Available
ไม่มี	2,203.7	857.2	1.1	211.5	3.1	27.8	422.8	297.5	15.4			Not available
มีงานประจำเต็มวันไม่ได้ทำงาน	36.9	1.9	-	4.4	-	1.5	5.8	8.1	0.7			With job not work
มี	12.0	6.3	-	1.0	-	0.9	2.0	1.7	-			Available
ไม่มี	53.0	30.6	-	3.4	-	0.6	3.8	6.5	0.7			Not available
1-9 ชั่วโมง	117.4	107.6	-	1.1	-	2.8	0.9	0.9	-			1-9 hours
มี	24.1	21.1	-	0.9	-	-	0.5	0.6	-			Available
ไม่มี	93.3	86.6	-	0.3	-	-	2.2	0.3	-			Not available
10-19 ชั่วโมง	231.0	186.9	-	5.6	-	1.1	13.7	8.2	0.1			10-19 hours
มี	26.4	20.2	-	0.0	-	-	2.0	2.2	-			Available
ไม่มี	204.5	166.8	-	5.6	-	1.1	11.7	6.0	0.1			Not available
20-29 ชั่วโมง	316.7	230.7	-	16.3	-	0.9	21.5	25.2	0.0			20-29 hours
มี	13.5	5.6	-	1.4	-	0.3	1.4	1.5	-			Available
ไม่มี	294.1	217.3	-	14.2	-	0.6	20.1	23.7	0.0			Not available
30-34 ชั่วโมง	175.8	110.0	-	12.4	-	0.6	20.4	18.2	0.1			30-34 hours
มี	6.0	2.7	-	0.9	-	-	1.4	0.1	-			Available
ไม่มี	169.8	107.2	-	11.5	-	0.6	19.0	18.1	0.1			Not available
35-39 ชั่วโมง	201.5	66.4	-	16.2	0.8	2.5	21.0	15.3	0.7			35-39 hours
มี	7.0	2.0	-	0.3	-	-	1.2	0.7	-			Available
ไม่มี	194.5	64.4	-	15.9	0.8	2.5	19.7	14.6	0.7			Not available
40-49 ชั่วโมง	568.9	116.7	1.1	79.1	2.2	12.9	116.0	93.7	7.1			40-49 hours
มี	8.9	1.8	-	0.7	-	0.1	2.9	0.5	-			Available
ไม่มี	560.1	114.9	1.1	78.4	2.2	12.7	113.0	93.2	7.1			Not available
50 ชั่วโมงขึ้นไป	640.3	71.8	0.0	82.4	0.2	9.8	235.2	135.5	6.8			50 hours and over
มี	5.8	2.4	-	0.2	-	-	2.0	0.3	-			Available
ไม่มี	634.5	69.4	0.0	82.2	0.2	9.8	233.2	135.3	6.8			Not available

ไตรมาสที่ 4/2552 : Quarter 4/2009

หน่วยนับพัน : In Thousands

ตารางที่ 9 จำนวนผู้มีงานทำ จำนวนชั่วโมงทำงานต่อสัปดาห์ การมีเวลาหือพอและต้องการทำงานเพิ่มขึ้น และเพศ ภาคใต้ (ต่อ)
 TABLE 9 EMPLOYED PERSONS BY INDUSTRY, HOURS WORKED PER WEEK, AVAILABILITY FOR ADDITIONAL WORK AND SEX, SOUTHERN REGION (Contd.)

ไตรมาสที่ 4/2552 : Quarter 4/2009

หน่วยนับพัน : In Thousands

จำนวนผู้มีงาน เพศ และ การมีเวลาหือพอ และต้องการทำงานเพิ่มขึ้น	อุตสาหกรรม (ต่อ) Industry (Contd.)										HOURS WORKED, SEX AND AVAILABILITY FOR ADDITIONAL WORK
	สื่อกลาง ทางการเงิน Financial intermediation	อสังหาริมทรัพย์ และเช่า Real estate & Renting	บริหารราชการ และป้องกันประเทศ Public adminis- tration & Defence	การศึกษา Education	ด้านสุขภาพและ สังคม Health & Social work	บริการ ชุมชน สังคม Other community & Social	ผู้จ้างในครัว- เรือนส่วนบุคคล Private households with employed persons	องค์กร ระหว่างประเทศ Extra-territorial organizations	ไม่ทราบ	Unknown	
ชาย	12.2	44.5	120.8	56.4	22.8	50.7	0.7	-	-	-	MALE
มี	-	1.3	0.6	0.9	0.0	1.5	-	-	-	-	Available
ไม่มี	12.2	43.2	120.2	55.5	22.8	49.2	0.7	-	-	-	Not available
มีงานประจำเต็มตัวไม่ได้ทำงาน	0.2	2.4	0.3	1.3	0.1	1.2	-	-	-	-	With job not work
มี	-	-	-	-	-	0.8	-	-	-	-	Available
ไม่มี	0.2	2.4	0.3	1.3	0.1	0.4	-	-	-	-	Not available
1-9 ชั่วโมง	-	0.6	-	0.2	-	1.4	-	-	-	-	1-9 hours
มี	-	-	-	-	-	0.4	-	-	-	-	Available
ไม่มี	-	0.6	-	0.2	-	1.0	-	-	-	-	Not available
10-19 ชั่วโมง	-	1.5	0.2	1.5	-	0.9	-	-	-	-	10-19 hours
มี	-	0.3	-	-	-	0.3	-	-	-	-	Available
ไม่มี	-	1.3	0.2	1.5	-	0.7	-	-	-	-	Not available
20-29 ชั่วโมง	0.0	3.6	1.9	2.0	1.6	4.4	-	-	-	-	20-29 hours
มี	-	0.0	-	0.5	-	0.1	-	-	-	-	Available
ไม่มี	0.0	3.6	1.9	1.5	1.6	4.3	-	-	-	-	Not available
30-34 ชั่วโมง	0.3	2.0	1.3	1.0	0.9	1.8	-	-	-	-	30-34 hours
มี	-	0.2	0.2	-	-	-	-	-	-	-	Available
ไม่มี	0.3	1.8	1.1	1.0	0.9	1.8	-	-	-	-	Not available
35-39 ชั่วโมง	1.6	3.5	34.8	20.0	1.9	10.5	0.0	-	-	-	35-39 hours
มี	-	-	0.2	0.3	-	-	-	-	-	-	Available
ไม่มี	1.6	3.5	34.6	19.7	1.9	10.5	0.0	-	-	-	Not available
40-49 ชั่วโมง	7.8	7.8	51.7	23.7	13.0	13.2	0.6	-	-	-	40-49 hours
มี	-	0.8	0.2	0.1	-	-	-	-	-	-	Available
ไม่มี	7.8	7.0	51.5	23.6	13.0	13.2	0.6	-	-	-	Not available
50 ชั่วโมงขึ้นไป	2.3	23.0	30.6	6.7	5.3	17.4	0.1	-	-	-	50 hours and over
มี	-	-	-	-	0.0	-	-	-	-	-	Available
ไม่มี	2.3	23.0	30.6	6.7	5.2	17.4	0.1	-	-	-	Not available
หญิง	17.9	32.1	56.4	103.5	64.5	63.6	14.3	-	-	-	FEMALE
มี	0.3	1.2	0.4	3.6	3.5	4.4	0.2	-	-	-	Available
ไม่มี	17.6	30.9	56.0	99.9	61.0	59.2	14.1	-	-	-	Not available
มีงานประจำเต็มตัวไม่ได้ทำงาน	-	0.1	0.3	2.5	0.9	1.9	-	-	-	-	With job not work
มี	-	-	-	-	0.0	0.1	-	-	-	-	Available
ไม่มี	-	0.1	0.3	2.5	0.8	1.8	-	-	-	-	Not available
1-9 ชั่วโมง	-	0.7	-	0.3	0.7	0.6	-	-	-	-	1-9 hours
มี	-	-	-	-	0.7	-	-	-	-	-	Available
ไม่มี	-	0.7	-	0.3	-	0.6	-	-	-	-	Not available
10-19 ชั่วโมง	-	2.6	0.6	4.5	0.4	1.8	0.8	-	-	-	10-19 hours
มี	-	0.7	-	0.7	0.2	-	-	-	-	-	Available
ไม่มี	-	1.9	0.6	3.8	0.2	1.8	0.8	-	-	-	Not available
20-29 ชั่วโมง	0.3	2.4	0.4	4.0	2.6	6.0	1.0	-	-	-	20-29 hours
มี	-	0.0	-	0.1	-	3.6	0.2	-	-	-	Available
ไม่มี	0.3	2.3	0.4	3.9	2.6	2.4	0.8	-	-	-	Not available
30-34 ชั่วโมง	-	0.6	0.4	4.0	2.1	4.1	1.6	-	-	-	30-34 hours
มี	-	-	-	0.7	0.2	-	-	-	-	-	Available
ไม่มี	-	0.6	0.4	3.3	1.9	4.1	1.6	-	-	-	Not available
35-39 ชั่วโมง	2.4	3.3	22.4	32.7	11.5	4.6	0.1	-	-	-	35-39 hours
มี	0.3	0.0	0.2	1.7	0.7	-	-	-	-	-	Available
ไม่มี	2.1	3.3	22.2	31.1	10.8	4.6	0.1	-	-	-	Not available
40-49 ชั่วโมง	6.0	11.4	27.8	41.3	30.5	17.0	1.6	-	-	-	40-49 hours
มี	-	0.3	0.0	0.5	1.7	0.1	-	-	-	-	Available
ไม่มี	6.0	11.0	27.8	40.8	28.9	17.0	1.6	-	-	-	Not available
50 ชั่วโมงขึ้นไป	9.3	11.1	4.5	14.3	15.9	27.7	9.2	-	-	-	50 hours and over
มี	-	0.1	0.2	-	0.0	0.7	-	-	-	-	Available
ไม่มี	9.3	11.0	4.3	14.3	15.8	27.0	9.2	-	-	-	Not available

ตารางที่ 10 จำนวนผู้จ้างงานทำ จำนวนตามสถานภาพการทำงาน จำนวนชั่วโมงทำงานต่อสัปดาห์ การมีเวลาเหลือพอและต้องการทำงานเพิ่มขึ้น และเพศ ภาคใต้

TABLE 10 EMPLOYED PERSONS BY WORK STATUS, HOURS WORKED PER WEEK, AVAILABILITY FOR ADDITIONAL WORK AND SEX, SOUTHERN REGION

ไตรมาสที่ 4/2552 : Quarter 4/2009

หน่วยเป็นพัน : In Thousands

จำนวนชั่วโมงทำงาน เพศ และ การมีเวลาเหลือพอ และต้องการทำงานเพิ่มขึ้น	สถานภาพการทำงาน Work Status										รวม	ช่วยธุรกิจ ครอบครัว Unpaid Family Worker	การรวมกลุ่ม Producers' Cooperatives	HOURS WORKED, SEX AND AVAILABILITY FOR ADDITIONAL WORK
	นายจ้าง		ลูกจ้างรัฐบาล		ลูกจ้างเอกชน		ทำงานส่วนตัว		Members of					
	Employer	Government Employee	Private Employee	Own Account Worker	Government Employee	Private Employee	Own Account Worker	Producers' Cooperatives						
ยอดรวม	5,167.4	205.4	448.5	1,836.8	1,678.6	996.1	2.1	TOTAL						
มี	264.7	4.3	7.5	114.4	84.5	54.1	-	Available						
ไม่มี	4,902.7	201.1	441.0	1,722.4	1,594.0	942.0	2.1	Not available						
มีงานประจำแต่ไม่ได้ทำงาน	158.2	10.7	5.2	79.1	59.3	4.0	-	With job not work						
มี	34.4	0.4	-	22.0	12.0	-	-	Available						
ไม่มี	123.8	10.3	5.2	57.1	47.2	4.0	-	Not available						
1-9 ชั่วโมง	234.5	14.6	0.2	57.3	77.2	85.3	-	1-9 hours						
มี	54.5	0.1	-	18.4	20.3	15.7	-	Available						
ไม่มี	180.0	14.5	0.2	38.9	56.9	69.5	-	Not available						
10-19 ชั่วโมง	518.9	20.6	4.9	144.9	188.9	159.7	-	10-19 hours						
มี	67.1	0.7	-	33.9	16.0	16.5	-	Available						
ไม่มี	451.9	19.8	4.9	111.0	172.9	143.2	-	Not available						
20-29 ชั่วโมง	683.3	20.0	7.6	190.3	283.1	182.3	-	20-29 hours						
มี	53.0	1.2	0.1	22.5	16.9	12.3	-	Available						
ไม่มี	630.3	18.8	7.6	167.8	266.2	170.0	-	Not available						
30-34 ชั่วโมง	385.9	10.6	12.1	109.5	158.3	95.4	-	30-34 hours						
มี	11.3	0.9	1.1	2.7	4.8	1.9	-	Available						
ไม่มี	374.6	9.7	11.1	106.8	153.5	93.6	-	Not available						
35-39 ชั่วโมง	446.2	11.3	140.7	95.0	121.9	77.4	-	35-39 hours						
มี	12.9	0.1	2.5	5.3	2.7	2.3	-	Available						
ไม่มี	433.4	11.2	138.3	89.7	119.2	75.1	-	Not available						
40-49 ชั่วโมง	1,313.2	41.8	199.0	573.1	327.1	170.4	1.7	40-49 hours						
มี	21.1	0.2	3.7	6.0	7.2	4.0	-	Available						
ไม่มี	1,292.1	41.6	195.3	567.1	319.9	166.4	1.7	Not available						
50 ชั่วโมงขึ้นไป	1,427.1	75.9	78.7	587.7	462.8	221.7	0.4	50 hours and over						
มี	10.5	0.7	0.2	3.7	4.6	1.3	-	Available						
ไม่มี	1,416.6	75.2	78.5	584.0	458.2	220.4	0.4	Not available						

ตารางที่ 10 จำนวนผู้จ้างทำ งาน จำนวนชั่วโมงการทำงานต่อสัปดาห์ การมีเวลาเหลือพอและต้องการทำงานเพิ่มขึ้น และเพศ ภาคใต้
TABLE 10 EMPLOYED PERSONS BY WORK STATUS, HOURS WORKED PER WEEK, AVAILABILITY FOR ADDITIONAL WORK AND SEX, SOUTHERN REGION

จำนวนชั่วโมงทำงาน เพศ และ การมีเวลาเหลือพอ และต้องการทำงานเพิ่มขึ้น	สถานภาพการทำงาน Work Status							รวม Total	HOURS WORKED, SEX AND AVAILABILITY FOR ADDITIONAL WORK	
	นายจ้าง Employer	ลูกจ้างรัฐบาล Government Employee	ลูกจ้างเอกชน Private Employee			ทำงานส่วนตัว Own Account Worker	ช่วยครอบครัว Unpaid Family Worker			กรรมาชน Members of Producers' Cooperatives
			ลูกจ้างรัฐบาล Government Employee	Private Employee	Own Account Worker					
ชาย	154.5	243.5	1,084.0	1,002.7	365.8	0.3	MALE			
มี	3.4	1.9	67.9	55.6	23.1	-	Available			
ไม่มี	151.1	241.6	1,016.2	947.2	342.7	0.3	Not available			
มีงานประจำแต่ไม่ได้ทำงาน	7.6	2.7	49.7	33.3	-	-	With job not work			
มี	22.4	-	13.5	8.4	-	-	Available			
ไม่มี	7.2	2.7	36.2	24.8	-	-	Not available			
1-9 ชั่วโมง	10.6	0.2	26.0	15.3	6.2	-	1-9 hours			
มี	0.1	-	8.8	33.3	25.7	-	Available			
ไม่มี	10.5	0.2	17.2	118.5	63.4	-	Not available			
10-19 ชั่วโมง	14.7	1.4	90.0	8.8	7.1	-	10-19 hours			
มี	0.7	-	24.1	109.8	56.3	-	Available			
ไม่มี	14.0	1.4	65.9	178.5	57.2	-	Not available			
20-29 ชั่วโมง	14.4	4.1	107.3	11.0	5.0	-	20-29 hours			
มี	1.0	-	13.5	167.6	30.9	-	Available			
ไม่มี	13.5	4.1	93.8	104.9	0.9	-	Not available			
30-34 ชั่วโมง	8.2	7.1	59.1	2.7	30.1	-	30-34 hours			
มี	0.9	0.2	0.7	102.2	31.5	-	Available			
ไม่มี	7.3	6.9	58.4	77.2	1.2	-	Not available			
35-39 ชั่วโมง	8.3	72.5	55.3	1.9	30.3	-	35-39 hours			
มี	0.1	0.4	2.3	75.3	60.3	-	Available			
ไม่มี	8.2	72.1	53.1	198.9	2.1	-	Not available			
40-49 ชั่วโมง	34.5	104.1	346.4	5.4	58.2	0.1	40-49 hours			
มี	0.2	1.4	3.1	193.4	85.7	0.1	Available			
ไม่มี	34.4	102.7	343.2	242.9	0.7	0.2	Not available			
50 ชั่วโมงขึ้นไป	56.3	51.5	350.3	2.1	85.0	-	50 hours and over			
มี	0.2	-	1.7	348.5	85.0	0.2	Available			
ไม่มี	56.1	51.5	348.5	675.9	630.2	1.9	Not available			
หญิง	50.9	205.0	752.7	675.9	630.2	1.9	FEMALE			
มี	0.8	5.5	46.5	29.0	30.9	-	Available			
ไม่มี	50.1	199.4	706.2	646.9	599.3	1.9	Not available			
มีงานประจำแต่ไม่ได้ทำงาน	3.2	2.5	29.4	26.0	-	-	With job not work			
มี	-	-	8.4	3.6	-	-	Available			
ไม่มี	3.2	2.5	21.0	22.4	4.0	-	Not available			
1-9 ชั่วโมง	4.0	0.1	31.3	28.7	53.3	-	1-9 hours			
มี	-	-	9.6	5.0	9.5	-	Available			
ไม่มี	4.0	0.1	23.7	23.7	43.8	-	Not available			
10-19 ชั่วโมง	5.9	3.5	54.9	70.4	96.3	-	10-19 hours			
มี	-	-	9.8	7.2	9.4	-	Available			
ไม่มี	5.9	3.5	45.1	63.1	86.9	-	Not available			
20-29 ชั่วโมง	5.5	3.5	83.1	104.5	120.1	-	20-29 hours			
มี	0.2	0.1	9.0	6.0	7.4	-	Available			
ไม่มี	5.3	3.4	74.1	98.6	112.8	-	Not available			
30-34 ชั่วโมง	2.4	5.1	50.4	53.5	64.5	-	30-34 hours			
มี	-	0.9	2.0	2.2	1.0	-	Available			
ไม่มี	2.4	4.2	48.4	51.3	63.5	-	Not available			
35-39 ชั่วโมง	3.0	68.3	39.7	44.7	45.9	-	35-39 hours			
มี	-	2.1	3.0	0.8	1.2	-	Available			
ไม่มี	3.0	66.2	36.6	43.9	44.7	-	Not available			
40-49 ชั่วโมง	7.3	95.0	226.7	128.3	110.1	1.6	40-49 hours			
มี	-	2.4	2.8	1.8	1.9	-	Available			
ไม่มี	7.3	92.6	223.9	126.5	108.2	1.6	Not available			
50 ชั่วโมงขึ้นไป	19.6	27.2	237.4	219.9	136.0	0.3	50 hours and over			
มี	0.6	0.2	2.0	2.5	0.6	-	Available			
ไม่มี	19.1	27.0	235.4	217.4	135.4	0.3	Not available			

ไตรมาสที่ 4/2552 : Quarter-4/2009

หน่วยเป็นพัน : In Thousands

ตารางที่ 11 จำนวนผู้มีงานทำ จำแนกตามกลุ่มอายุ จำนวนชั่วโมงทำงานต่อสัปดาห์ การมีเวลาเหลือพอและต้องการทำงานเพิ่มขึ้น และเพศ ภาคใต้

TABLE 11 EMPLOYED PERSONS BY AGE GROUP, HOURS WORKED PER WEEK, AVAILABILITY FOR ADDITIONAL WORK AND SEX , SOUTHERN REGION

หน่วยเป็นพัน : In Thousands

ไตรมาสที่ 4/2552 : Quarter 4/2009

จำนวนชั่วโมงทำงาน เพศ และ การมีเวลาเหลือพอ และต้องการทำงานเพิ่มขึ้น	กลุ่มอายุ Age Group							รวม	HOURS WORKED, SEX AND AVAILABILITY FOR ADDITIONAL WORK		
	20-24	25-29	30-34	35-39	40-49	50-59	>=60		TOTAL	Available	Not available
ยอดรวม	5,167.4	666.7	627.3	645.5	1,194.3	778.3	428.8				
มี	264.7	35.2	36.2	38.4	58.2	26.8	8.6	Available			
ไม่มี	4,902.7	631.5	591.1	607.1	1,136.1	751.5	420.2	Not available			
มีงานประจำแต่ไม่มีได้ทำงาน	158.2	21.4	13.9	18.7	34.8	27.9	20.3	With job not work			
มี	34.4	3.0	3.0	4.6	7.4	6.8	2.0	Available			
ไม่มี	123.8	18.4	10.9	14.1	27.4	21.1	18.3	Not available			
1-9 ชั่วโมง	234.5	31.8	23.4	17.9	46.6	30.8	27.9	1-9 hours			
มี	54.5	8.9	6.4	6.9	11.1	3.7	3.1	Available			
ไม่มี	180.0	22.8	17.0	11.1	35.5	27.0	24.9	Not available			
10-19 ชั่วโมง	518.9	54.5	46.4	65.0	98.0	83.2	64.8	10-19 hours			
มี	67.1	8.7	9.5	11.9	12.7	6.7	1.6	Available			
ไม่มี	451.9	45.8	36.9	53.0	85.3	76.5	63.2	Not available			
20-29 ชั่วโมง	683.3	74.2	66.5	79.1	153.5	112.5	93.2	20-29 hours			
มี	53.0	7.4	5.5	8.2	13.1	4.4	0.5	Available			
ไม่มี	630.3	66.8	61.0	70.8	140.4	108.1	92.8	Not available			
30-34 ชั่วโมง	385.9	36.7	39.5	42.6	97.0	61.6	43.9	30-34 hours			
มี	11.3	1.7	2.4	1.2	3.1	1.4	1.0	Available			
ไม่มี	374.6	35.0	37.1	41.4	94.0	60.2	42.9	Not available			
35-39 ชั่วโมง	446.2	61.4	62.8	62.9	111.4	67.5	30.3	35-39 hours			
มี	12.9	1.1	3.4	1.6	2.9	1.4	-	Available			
ไม่มี	433.4	60.3	59.5	61.4	108.5	66.1	30.3	Not available			
40-49 ชั่วโมง	1,313.2	194.4	175.9	175.7	296.5	182.2	66.2	40-49 hours			
มี	21.1	3.2	4.1	2.8	4.2	1.6	0.5	Available			
ไม่มี	1,292.1	191.2	171.8	173.0	292.3	180.6	65.7	Not available			
50 ชั่วโมงขึ้นไป	1,427.1	192.3	198.9	183.6	356.6	212.7	82.2	50 hours and over			
มี	10.5	1.1	2.1	1.4	3.9	0.8	0.0	Available			
ไม่มี	1,416.6	191.2	196.8	182.3	352.7	211.9	82.2	Not available			

ตารางที่ 11 จำนวนผู้มีงานทำ อัตรากำลังกลุ่มอายุ อัตรากำลังหรือพอจะต้องทำงานเพิ่มขึ้นและเพศ ภาคใต้
 TABLE 11 EMPLOYED PERSONS BY AGE GROUP, HOURS WORKED PER WEEK, AVAILABILITY FOR ADDITIONAL WORK AND SEX, SOUTHERN REGION

ประเภทอาชีพ และ ลักษณะการทำงาน	รวม	กลุ่มอายุ Age Group							SEX AND AVAILABILITY FOR ADDITIONAL WORK	
		15-19	20-24	25-29	30-34	35-39	40-49	50-59		>= 60
ชาย	2,850.9	169.8	339.2	369.4	345.4	342.8	632.7	412.3	239.5	MALE
มีงานประจำตามปกติ	151.9	13.8	23.3	24.7	21.7	16.1	31.8	13.8	6.9	Available
ไม่มี	2,699.0	155.9	315.9	344.7	323.7	326.7	600.9	398.5	232.6	Not available
มีงานประจำตามปกติ	93.2	3.6	11.5	14.1	8.1	9.1	20.7	16.4	9.7	With job not work
ไม่มี	22.4	2.7	3.3	2.3	2.3	2.7	4.2	3.2	1.7	Available
1-9 ชั่วโมง	70.9	1.0	8.2	11.9	5.8	6.4	16.5	13.1	8.0	Not available
มี	117.1	18.7	8.8	15.0	14.1	7.9	22.1	13.9	16.7	1-9 hours
ไม่มี	30.4	4.6	1.5	7.0	4.9	3.3	5.2	1.8	2.2	Available
10-19 ชั่วโมง	86.8	14.2	7.3	8.0	9.3	4.6	16.9	12.1	14.5	Not available
มี	288.0	25.4	48.9	33.8	24.3	28.2	50.8	39.7	36.9	10-19 hours
ไม่มี	40.6	3.6	9.8	5.8	4.9	4.6	6.8	4.1	1.2	Available
20-29 ชั่วโมง	247.3	21.8	39.1	28.0	19.4	23.6	44.0	35.7	35.8	Not available
มี	366.6	28.7	37.4	44.8	36.6	38.8	71.5	56.8	52.0	20-29 hours
ไม่มี	336.1	27.4	31.8	38.8	33.4	35.7	62.8	54.5	51.8	Available
30-34 ชั่วโมง	210.2	10.5	27.7	21.3	21.3	21.0	53.0	31.4	25.0	Not available
มี	5.4	0.5	0.1	0.9	0.7	0.3	1.8	0.1	1.0	Available
ไม่มี	204.8	10.0	27.6	20.4	20.6	19.7	51.2	31.3	24.0	Not available
35-39 ชั่วโมง	244.8	12.5	19.5	31.0	31.1	36.0	61.4	36.6	16.6	35-39 hours
มี	5.8	0.5	0.6	0.1	1.2	0.7	1.9	1.0	-	Available
ไม่มี	238.9	12.1	19.0	30.9	30.0	35.3	59.6	35.6	16.6	Not available
40-49 ชั่วโมง	744.2	40.2	100.4	104.3	96.5	98.8	162.0	102.5	39.6	40-49 hours
มี	12.2	0.5	1.9	2.6	2.7	0.8	2.5	0.7	0.5	Available
ไม่มี	732.1	39.7	98.5	101.7	93.8	98.0	159.4	101.9	39.2	Not available
50 ชั่วโมงขึ้นไป	786.8	30.1	85.0	105.1	113.5	104.0	191.3	115.1	42.8	50 hours and over
มี	4.8	0.2	0.5	0.1	1.9	0.6	0.7	0.7	0.0	Available
ไม่มี	782.1	29.9	84.5	105.0	111.6	103.4	190.6	114.4	42.8	Not available
หญิง	2,316.5	82.1	235.4	297.3	281.9	302.8	561.6	366.1	189.3	FEMALE
มีงานประจำตามปกติ	112.8	6.6	17.7	10.5	14.5	22.4	26.4	13.0	1.8	Available
ไม่มี	2,203.7	75.6	217.8	286.8	267.4	280.4	535.2	353.0	187.6	Not available
มีงานประจำตามปกติ	65.0	3.3	2.9	7.3	5.8	9.6	14.1	11.5	10.5	With job not work
ไม่มี	12.0	0.6	1.2	0.8	0.7	1.9	3.2	3.5	0.3	Available
1-9 ชั่วโมง	53.0	2.8	1.7	6.6	5.1	7.7	10.9	8.0	10.3	Not available
มี	117.4	13.1	15.5	16.8	9.3	10.0	24.5	16.9	11.2	1-9 hours
ไม่มี	24.1	1.6	6.9	2.0	1.5	3.6	5.9	1.9	0.8	Available
10-19 ชั่วโมง	93.3	11.6	8.6	14.8	7.8	6.5	18.6	15.0	10.4	Not available
มี	231.0	12.1	20.8	20.8	22.1	36.8	47.1	43.5	27.9	10-19 hours
ไม่มี	26.4	0.5	2.1	2.9	4.6	7.4	5.9	2.7	0.4	Available
20-29 ชั่วโมง	204.5	11.6	18.7	17.9	17.5	29.4	41.2	40.8	27.5	Not available
มี	316.7	12.6	25.5	29.4	29.9	40.3	82.0	55.8	41.2	20-29 hours
ไม่มี	22.6	3.7	3.3	1.4	2.3	5.1	4.4	2.1	0.3	Available
30-34 ชั่วโมง	294.1	8.9	22.2	28.0	27.6	35.2	77.6	53.6	41.0	Not available
มี	175.8	5.1	21.4	15.4	18.2	22.6	44.1	30.2	18.9	30-34 hours
ไม่มี	6.0	-	-	0.8	1.7	0.9	1.3	1.3	-	Available
35-39 ชั่วโมง	169.8	5.1	21.4	14.6	16.5	21.7	42.8	28.9	18.9	Not available
มี	201.5	1.1	16.8	30.4	31.7	26.9	50.0	31.0	13.7	35-39 hours
ไม่มี	7.0	0.1	1.5	1.0	2.2	0.9	1.0	0.4	-	Available
40-49 ชั่วโมง	194.5	1.0	15.3	29.3	29.5	26.1	49.0	30.6	13.7	Not available
มี	568.9	14.9	66.9	90.1	79.4	76.9	134.5	79.6	26.6	40-49 hours
ไม่มี	8.9	0.1	2.3	0.6	1.4	2.0	1.6	0.9	-	Available
50 ชั่วโมงขึ้นไป	560.1	14.8	64.6	89.5	78.0	75.0	132.9	78.7	26.6	Not available
มี	640.3	20.0	65.7	87.2	85.4	79.7	165.3	97.7	39.4	50 hours and over
ไม่มี	5.8	0.1	0.5	1.0	0.1	0.8	3.1	0.2	-	Available
รวม	634.5	19.9	65.3	86.2	85.3	78.9	162.2	97.5	39.4	Not available

ไตรมาสที่ 4/2552 : Quarter 4/2009

หน่วยนับเป็น : In Thousands

ตารางที่ 12 จำนวนผู้ว่างงาน ที่ทำงานทำ จำนวนตามระยะเวลาที่หางานทำ ระดับการศึกษาที่สำเร็จ และเพศ ภาคใต้

TABLE 12 UNEMPLOYED PERSONS, SEEKING-JOB BY DURATION OF SEEKING-JOB, LEVEL OF EDUCATIONAL ATTAINMENT AND SEX, SOUTHERN REGION

ไตรมาสที่ 4/2552 : Quarter 4/2009

หน่วยเป็นคน : Person

ระดับการศึกษาที่สำเร็จ	ระยะเวลาที่หางานทำ						LEVEL OF EDUCATIONAL ATTAINMENT
	< 1 เดือน	1 - 2.9 เดือน	3 - 5.9 เดือน	6 - 8.9 เดือน	9 - 11.9 เดือน	>=12 เดือน	
Total	Month	Months	Months	Months	Months	Months	Unknown
ยอดรวม	3,738	3,864	2,947	750	780	888	-
ไม่มีการศึกษา	-	-	157	-	-	-	-
ต่ำกว่าประถมศึกษา	587	-	-	570	-	-	-
ประถมศึกษา	598	1,073	345	-	-	-	-
มัธยมศึกษาตอนต้น	141	81	804	-	-	-	-
มัธยมศึกษาตอนปลาย	997	1,404	1,314	-	-	183	-
สายสามัญ	-	1,404	1,314	-	-	183	-
สายอาชีวศึกษา	997	-	-	-	-	-	-
สาขาการศึกษา	-	-	-	-	-	-	-
อุดมศึกษา	1,414	1,306	327	180	780	705	-
สาขาการ	511	959	134	180	780	-	-
สาขาอาชีพ	903	52	193	-	-	705	-
สาขาการศึกษา 1/	-	295	-	-	-	-	-
อื่นๆ	-	-	-	-	-	-	-
ไม่ทราบ	-	-	-	-	-	-	-
TOTAL							

1/ รวมอาชีพระยะสั้น Including Short Course Vocational

ตารางที่ 12 จำนวนผู้ว่างงาน ที่หางานทำ จำนวนตามระยะเวลาที่หางานทำ ระดับการศึกษาที่สำเร็จ และเพศ ภาคใต้

TABLE 12 UNEMPLOYED PERSONS, SEEKING JOB BY DURATION OF SEEKING JOB, LEVEL OF EDUCATIONAL ATTAINMENT AND SEX, SOUTHERN REGION

ไตรมาสที่ 4/2552 : Quarter 4/2009

หน่วยเป็นคน : Person

ระดับการศึกษาที่สำเร็จ	ระยะเวลาที่หางานทำ							ไม่ทราบ	LEVEL OF EDUCATIONAL ATTAINMENT
	< 1 เดือน	1 - 2.9 เดือน	3 - 5.9 เดือน	6 - 8.9 เดือน	9 - 11.9 เดือน	>=12 เดือน	Unknown		
Total	Month	Months	Months	Months	Months	Months	Months	Unknown	
ชาย	2,279	2,430	2,337	-	656	541	-	-	MALE
ไม่มีการศึกษา	-	-	-	-	-	-	-	-	No education
ต่ำกว่าประถมศึกษา	329	-	-	-	-	-	-	-	Less than Elementary
ประถมศึกษา	1,480	464	671	345	-	-	-	-	Elementary
มัธยมศึกษาตอนต้น	885	-	81	804	-	-	-	-	Lower Secondary
มัธยมศึกษาตอนปลาย	2,910	997	859	1,054	-	-	-	-	Upper Secondary Level
สายสามัญ	1,913	-	859	1,054	-	-	-	-	General/Academic
สาขาวิชาชีพ	997	-	-	-	-	-	-	-	Vocational
สาขาวิชาการศึกษา	-	-	-	-	-	-	-	-	Teacher Training
อุดมศึกษา	489	819	134	-	656	541	-	-	Higher Level
สาขาวิชาการ	1,262	-	472	134	-	656	-	-	Academic
สาขาวิชาชีพ	1,082	489	52	-	-	541	-	-	Higher Technical Education
สาขาวิชาการศึกษา	295	-	295	-	-	-	-	-	Teacher Training
อื่นๆ 1/	-	-	-	-	-	-	-	-	Others 1/
ไม่ทราบ	-	-	-	-	-	-	-	-	Unknown
หญิง	1,459	1,434	611	750	123	347	-	-	FEMALE
ไม่มีการศึกษา	157	-	157	-	-	-	-	-	No education
ต่ำกว่าประถมศึกษา	828	258	-	570	-	-	-	-	Less than Elementary
ประถมศึกษา	538	135	403	-	-	-	-	-	Elementary
มัธยมศึกษาตอนต้น	141	141	-	-	-	-	-	-	Lower Secondary
มัธยมศึกษาตอนปลาย	989	545	261	-	-	183	-	-	Upper Secondary Level
สายสามัญ	989	-	261	-	-	183	-	-	General/Academic
สาขาวิชาชีพ	-	-	-	-	-	-	-	-	Vocational
สาขาวิชาการศึกษา	-	-	-	-	-	-	-	-	Teacher Training
อุดมศึกษา	2,072	925	193	180	123	164	-	-	Higher Level
สาขาวิชาการ	1,301	511	487	180	123	-	-	-	Academic
สาขาวิชาชีพ	771	414	193	-	-	164	-	-	Higher Technical Education
สาขาวิชาการศึกษา	-	-	-	-	-	-	-	-	Teacher Training
อื่นๆ 1/	-	-	-	-	-	-	-	-	Others 1/
ไม่ทราบ	-	-	-	-	-	-	-	-	Unknown

1/ รวมอาชีพระยะสั้น

1/ Including Short Course Vocational

ตารางที่ 13 จำนวนผู้ว่างงาน ที่เคยทำงานมาก่อน จำนวนคนอาชีพที่ทำครั้งสุดท้าย อุตสาหกรรมที่ครั้งสุดท้าย และเพศ ภาคใต้
TABLE 13 UNEMPLOYED PERSONS, EVER WORKED BY LAST OCCUPATION, LAST INDUSTRY AND SEX, SOUTHERN REGION

อาชีพที่ครั้งสุดท้าย	อุตสาหกรรมที่ครั้งสุดท้าย Last Industry										รวม	LAST OCCUPATION
	เกษตรกรรม	การประมง	เหมืองแร่เหมืองหิน	การผลิต	ไฟฟ้า ก๊าซและประปา	การก่อสร้าง	การขายส่ง	โรงแรม	การขนส่ง	การขนส่ง		
Total	Agriculture	Fishing	Mining & Quarrying	Manufacturing	Electricity, Gas & Water supply	Construction	Wholesale & Retail trade	Hotels & Restaurants	Transport	Communication		
ยอดรวม	11,808	1,091	-	5,830	-	9,180	7,671	7,153	1,527	1,527	TOTAL	
1. ผู้ขุดยุดักหินมาข ำรชกรรระดับออกุโศ	1,222	-	-	375	-	812	-	-	-	-	1. Legislators, senior officials and managers	
และผู้จัดการ												
2. ผู้ประกอบวิกรรชกรรด้านต่ง	629	-	-	-	-	-	55	-	-	-	2. Professionals	
3. ผู้ประกอบวิกรรชกรรด้านเทคนิคสกรรต่ง	1,317	-	-	123	-	408	47	-	-	-	3. Technicians and associate professionals	
และอาชีพที่เกี่ยวข้อง												
4. เสมียน	5,330	-	-	-	-	240	3,585	28	274	274	4. Clerks	
5. พนักงานบริการและพนักงานในร้านค้าและตลาด	14,455	-	-	-	-	-	2,672	6,183	617	617	5. Service workers and shop and market sales workers	
6. ผู้ปฏิบัติงานที่มีฝีมือ ในด้านการเกษตรและการประมง	11,506	1,091	-	-	-	-	-	-	-	-	6. Skilled agricultural and fishery workers	
7. ผู้ปฏิบัติงานด้านความสามารถทางฝีมือและธุรกิจการค้าที่เกี่ยวข้อง	7,578	-	-	2,913	-	3,333	644	-	-	-	7. Craft and related trades workers	
8. ผู้ปฏิบัติการโรงงานและเครื่องจักรและผู้ปฏิบัติงานด้านการประกอบ	2,546	-	-	1,450	-	230	209	69	588	588	8. Plant and machine operators and assemblers	
9. อาชีพขั้นพื้นฐานต่ง ในด้านการชขและกรรให้บริการ	9,034	1,541	-	969	-	4,157	459	873	48	48	9. Elementary occupations	
10. คนงานซึ่งมิได้จแนกรรในหมวดอื่น	-	-	-	-	-	-	-	-	-	-	10. Workers not classifiable by occupation	

ไตรมาสที่ 4/2552 : Quarter 4/2009

หน่วยเป็นคน : Person

ตารางที่ 13 จำนวนผู้ว่างงาน ที่เคยทำงานมาก่อน จำแนกตามอาชีพที่ทำงานครั้งสุดท้าย และเพศ ภาคใต้ (ต่อ)

TABLE 13 UNEMPLOYED PERSONS, EVER WORKED BY LAST OCCUPATION, LAST INDUSTRY AND SEX , SOUTHERN REGION (Contd.)

ไตรมาสที่ 4/2552 : Quarter 4/2009

หน่วยเป็นคน : Person

อาชีพที่ทำงานครั้งสุดท้าย	อุตสาหกรรมที่ทำงานครั้งสุดท้าย (ต่อ) Last Industry (Contd.)										LAST OCCUPATION
	สื่อกลางทางการเงิน Financial intermediation	อสังหาริมทรัพย์ และการให้เช่า Real estate & Renting	บริหารราชการ และป้องกันประเทศ Public adminis- tation & Defence	ด้านสุขภาพและ สังคมสงเคราะห์ Health & Social work	บริการ ชุมชน สังคม Other community & Social	ลูกจ้างในครัว- เรือนส่วนบุคคล Private households with employed persons	องค์กร ระหว่างประเทศ Extra-territorial organizations	ไม่ทราบ Unknown			
ยอดรวม	-	3,247	4,507	715	-	238	649	-	-	-	TOTAL
1. ผู้ปฏิบัติงานในวิชาชีพด้านอาชีวศึกษา และผู้จัดการ	-	-	35	-	-	-	-	-	-	-	1. Legislators, senior officials and managers
2. ผู้ประกอบวิชาชีพด้านต่าง ๆ	-	-	393	181	-	-	-	-	-	-	2. Professionals
3. ผู้ประกอบวิชาชีพด้านเทคนิคสาขาต่าง และอาชีพที่เกี่ยวข้อง	-	-	739	-	-	-	-	-	-	-	3. Technicians and associate professionals
4. เสมียน	-	369	834	-	-	-	-	-	-	-	4. Clerks
5. พนักงานบริการและพนักงานในร้านค้า และตลาด	-	1,749	2,506	534	-	194	-	-	-	-	5. Service workers and shop and market sales workers
6. ผู้ปฏิบัติงานที่มีฝีมือ ในด้านการเกษตร และการประมง	-	104	-	-	-	44	-	-	-	-	6. Skilled agricultural and fishery workers
7. ผู้ปฏิบัติงานด้านความงามทางทงฝีมือ และธุรกิจการกำกับดูแล	-	688	-	-	-	-	-	-	-	-	7. Craft and related trades workers
8. ผู้ปฏิบัติการโรงงานและเครื่องจักร และผู้ปฏิบัติงานด้านการประกอบ	-	-	-	-	-	-	-	-	-	-	8. Plant and machine operators and assemblers
9. อาชีพพื้นฐานต่าง ๆ ในด้านการขาย และการให้บริการ	-	338	-	-	-	-	649	-	-	-	9. Elementary occupations
10. คนงานซึ่งมิได้จำแนกไว้ในหมวดอื่น	-	-	-	-	-	-	-	-	-	-	10. Workers not classifiable by occupation

ตารางที่ 13 จำนวนผู้ว่างงาน ที่เคยทำงานก่อน จัแนตามอาชีพที่ครั้งสุดท้าย อุตสาหกรรมที่ครั้งสุดท้าย และเพศ ภาคใต้
TABLE 13 UNEMPLOYED PERSONS, EVER WORKED BY LAST OCCUPATION, LAST INDUSTRY AND SEX, SOUTHERN REGION

อาชีพที่ครั้งสุดท้าย	อุตสาหกรรมที่ครั้งสุดท้าย										LAST OCCUPATION
	รวม	เกษตรกรรม	การประมง	เหมืองแร่เหมืองหิน	การผลิต	ไฟฟ้า ก๊าซ และประปา	การก่อสร้าง	การขนส่ง การขายปลีก	โรงแรม และภัตตาคาร	การขนส่ง & Communication	
	Total	Agriculture	Fishing	Mining & Quarrying	Manufacturing	Electricity, Gas & Water supply	Construction	Wholesale & Retail trade	Hotels & Restaurants	Transport & Communication	
ชาย	34,942	7,420	583	-	3,724	-	7,539	3,801	3,838	1,527	MALE
1. ผู้ปฏิบัติงานหมวด ข้าราชการระดับอาวุโสและผู้จัดการ	1,222	-	-	-	375	-	812	-	-	-	1. Legislators, senior officials and managers
2. ผู้ประกอบวิชาชีพด้านต่างๆ	574	-	-	-	-	-	-	-	-	-	2. Professionals
3. ผู้ประกอบวิชาชีพด้านเทคนิคสาขาต่างๆ และอาชีพที่เกี่ยวข้อง	-	-	-	-	-	-	-	-	-	-	3. Technicians and associate professionals
4. เสมียน	2,427	-	-	-	-	-	-	1,784	-	274	4. Clerks
5. พนักงานบริการและพนักงานในร้านค้าและตลาด	9,788	-	-	-	-	-	-	705	3,770	617	5. Service workers and shop and market sales workers
6. ผู้ปฏิบัติงานที่มีฝีมือในด้านเกษตรกรรมและการประมง	7,164	6,433	583	-	-	-	-	-	-	-	6. Skilled agricultural and fishery workers
7. ผู้ปฏิบัติงานด้านความสามรถทางฝีมือและธุรกิจการค้าที่เกี่ยวข้อง	6,564	-	-	-	1,899	-	3,333	644	-	-	7. Craft and related trades workers
8. ผู้ปฏิบัติการ โรงงานและเครื่องจักร และผู้ปฏิบัติงานด้านการผลิตประกอบ	2,546	-	-	-	1,450	-	230	209	69	588	8. Plant and machine operators and assemblers
9. อาชีพขั้นพื้นฐานต่างๆ ในด้านการขายและการให้บริการ	4,658	987	-	-	-	-	3,164	459	-	48	9. Elementary occupations
10. คนงานซึ่งมิได้จำแนกไว้ในหมวดอื่น	-	-	-	-	-	-	-	-	-	-	10. Workers not classifiable by occupation
หญิง	18,676	4,388	508	-	2,106	-	1,642	3,870	3,315	-	FEMALE
1. ผู้ปฏิบัติงานหมวด ข้าราชการระดับอาวุโสและผู้จัดการ	-	-	-	-	-	-	-	-	-	-	1. Legislators, senior officials and managers
2. ผู้ประกอบวิชาชีพด้านต่างๆ	55	-	-	-	-	-	-	55	-	-	2. Professionals
3. ผู้ประกอบวิชาชีพด้านเทคนิคสาขาต่างๆ และอาชีพที่เกี่ยวข้อง	1,317	-	-	-	123	-	408	47	-	-	3. Technicians and associate professionals
4. เสมียน	2,903	-	-	-	-	-	240	1,801	28	-	4. Clerks
5. พนักงานบริการและพนักงานในร้านค้าและตลาด	4,668	-	-	-	-	-	-	1,967	2,414	-	5. Service workers and shop and market sales workers
6. ผู้ปฏิบัติงานที่มีฝีมือในด้านเกษตรกรรมและการประมง	4,342	3,834	508	-	-	-	-	-	-	-	6. Skilled agricultural and fishery workers
7. ผู้ปฏิบัติงานด้านความสามรถทางฝีมือและธุรกิจการค้าที่เกี่ยวข้อง	1,013	-	-	-	1,013	-	-	-	-	-	7. Craft and related trades workers
8. ผู้ปฏิบัติการ โรงงานและเครื่องจักร และผู้ปฏิบัติงานด้านการประกอบ	-	-	-	-	-	-	-	-	-	-	8. Plant and machine operators and assemblers
9. อาชีพขั้นพื้นฐานต่างๆ ในด้านการขายและการให้บริการ	4,375	553	-	-	969	-	993	-	873	-	9. Elementary occupations
10. คนงานซึ่งมิได้จำแนกไว้ในหมวดอื่น	-	-	-	-	-	-	-	-	-	-	10. Workers not classifiable by occupation

ตารางที่ 13 จำนวนผู้ว่างงาน ที่เคยทำงานมาก่อน จำแนกตามอาชีพที่ทำงานครั้งสุดท้าย อุตสาหกรรมที่ทำงานครั้งสุดท้าย และเพศ ภาคใต้ (ต่อ)
TABLE 13 UNEEMPLOYED PERSONS, EVER WORKED BY LAST OCCUPATION, LAST INDUSTRY AND SEX ,SOUTHERN REGION (Contd.)

ไตรมาสที่ 4:2552 : Quarter 4:2009

หน่วยเป็นหมื่น : Person

อาชีพที่ทำงานครั้งสุดท้าย	อุตสาหกรรมที่ทำงานครั้งสุดท้าย (ต่อ) Last Industry (Contd.)										LAST OCCUPATION
	สื่อกลางทางการเงิน Financial Intermediation	อสังหาริมทรัพย์และการให้เช่า Real estate & Renting	บริหารราชการและป้องกันประเทศ Public administration & Defence	การศึกษา Education	ด้านสุขภาพและสังคมสงเคราะห์ Health & Social work	บริการชุมชนสังคม Other community & Social with employed persons	ผู้ดำเนินงานครัวเรือนส่วนบุคคล Private households	ไม่ทราบ Unknown	องค์กรระหว่างประเทศ Extra-territorial organizations	ไม่ทราบ	
ชาย	2,817	2,934	715	44	-	-	-	-	-	-	MALE
1. ผู้บัญชีกฎหมาย ข้าราชการระดับอาวุโสและผู้จัดการ	-	35	-	-	-	-	-	-	-	-	1. Legislators, senior officials and managers
2. ผู้ประกอบวิชาชีพด้านต่างๆ	-	393	181	-	-	-	-	-	-	-	2. Professionals
3. ผู้ประกอบวิชาชีพด้านเทคนิคสาขาต่างๆ และอาชีพที่เกี่ยวข้อง	-	-	-	-	-	-	-	-	-	-	3. Technicians and associate professionals
4. เติมน	-	369	-	-	-	-	-	-	-	-	4. Clerks
5. พนักงานบริการและพนักงานในร้านค้าและตลาด	-	2,506	534	-	-	-	-	-	-	-	5. Service workers and shop and market sales workers
6. ผู้ปฏิบัติงานที่มีฝีมือในด้านเกษตรกรรมและการประมง	-	104	-	44	-	-	-	-	-	-	6. Skilled agricultural and fishery workers
7. ผู้ปฏิบัติงานด้านความงามสามารถมีฝีมือและธุรกิจบริการที่เกี่ยวข้อง	-	688	-	-	-	-	-	-	-	-	7. Craft and related trades workers
8. ผู้ปฏิบัติการ โรงงานและเครื่องจักร และผู้ปฏิบัติงานด้านการผลิตประกอบ	-	-	-	-	-	-	-	-	-	-	8. Plant and machine operators and assemblers
9. อาชีพขั้นพื้นฐานต่างๆ ในด้านการขายและการให้บริการ	-	-	-	-	-	-	-	-	-	-	9. Elementary occupations
10. คนงานซึ่งมีฝีมือเข้าไปในหมวดอื่น	-	-	-	-	-	-	-	-	-	-	10. Workers not classifiable by occupation
หญิง	431	1,573	-	194	-	649	-	-	-	-	FEMALE
1. ผู้บัญชีกฎหมาย ข้าราชการระดับอาวุโสและผู้จัดการ	-	-	-	-	-	-	-	-	-	-	1. Legislators, senior officials and managers
2. ผู้ประกอบวิชาชีพด้านต่างๆ	-	-	-	-	-	-	-	-	-	-	2. Professionals
3. ผู้ประกอบวิชาชีพด้านเทคนิคสาขาต่างๆ และอาชีพที่เกี่ยวข้อง	-	739	-	-	-	-	-	-	-	-	3. Technicians and associate professionals
4. เติมน	-	834	-	-	-	-	-	-	-	-	4. Clerks
5. พนักงานบริการและพนักงานในร้านค้าและตลาด	-	93	-	194	-	-	-	-	-	-	5. Service workers and shop and market sales workers
6. ผู้ปฏิบัติงานที่มีฝีมือในด้านเกษตรกรรมและการประมง	-	-	-	-	-	-	-	-	-	-	6. Skilled agricultural and fishery workers
7. ผู้ปฏิบัติงานด้านความงามสามารถมีฝีมือและธุรกิจบริการที่เกี่ยวข้อง	-	-	-	-	-	-	-	-	-	-	7. Craft and related trades workers
8. ผู้ปฏิบัติการ โรงงานและเครื่องจักร และผู้ปฏิบัติงานด้านการประกอบ	-	-	-	-	-	-	-	-	-	-	8. Plant and machine operators and assemblers
9. อาชีพขั้นพื้นฐานต่างๆ ในด้านการขายและการให้บริการ	-	338	-	-	-	649	-	-	-	-	9. Elementary occupations
10. คนงานซึ่งมีฝีมือเข้าไปในหมวดอื่น	-	-	-	-	-	-	-	-	-	-	10. Workers not classifiable by occupation

ตารางที่ 14 จำนวนลูกจ้าง จำนวนตามค่าจ้างเฉลี่ย ผลประโยชน์อื่นๆ ที่ได้รับ อุตสาหกรรม และเพศ ภาคใต้
TABLE 14 EMPLOYEE BY AVERAGE WAGE, FRINGE BENEFIT, INDUSTRY AND SEX, SOUTHERN REGION

อุตสาหกรรม Industry	จำนวนลูกจ้าง Total Employee	ลูกจ้างที่ได้รับผลประโยชน์อื่น ๆ Employee Receive Fringe Benefit					ค่าจ้างเฉลี่ย Average Wage	ได้รับเป็นเงิน In Cash										INDUSTRY
		โบนัส Bonus		ค่าล่วงเวลา Overtime		เงินอื่นๆ Other Income		อาหาร Food	เครื่องแต่งกาย Clothes		ที่อยู่อาศัย Housing		อื่นๆ Others					
		โบนัส Bonus	ค่าล่วงเวลา Overtime	ค่าล่วงเวลา Overtime	เงินอื่นๆ Other Income				เครื่องแต่งกาย Clothes	ที่อยู่อาศัย Housing	อื่นๆ Others							
ชาย	1,323.7	8.8	52.1	259.6	115.0	9.5	91.8	38.5	MALE									
1. เกษตรกรรม การค้าสัตว์ และการป่าไม้	332.7	-	0.0	19.4	3.3	0.7	29.2	14.6	1. Agriculture, hunting and forestry									
2. การประมง	42.0	-	-	0.7	19.8	-	4.2	2.5	2. Fishing									
3. การทำเหมืองแร่ และเหมืองหิน	4.9	0.3	0.8	3.0	0.6	-	0.6	-	3. Mining and quarrying									
4. การผลิต	142.4	0.2	19.3	38.4	9.3	0.3	11.8	1.7	4. Manufacturing									
5. การไฟฟ้า ก๊าซ และการประปา	9.4	0.1	0.9	2.4	-	0.2	0.3	0.2	5. Electricity, gas and water supply									
6. การก่อสร้าง	219.6	-	5.5	12.1	10.9	0.5	9.9	10.8	6. Construction									
7. การขนส่ง การขายปลีก การซ่อมแซมยานยนต์ รถจักรยานยนต์ ของใช้ส่วนบุคคล และของใช้ในครัวเรือน	213.6	1.9	9.1	44.0	24.8	3.2	13.2	2.9	7. Wholesale and retail trade, repair of motor vehicles motorcycles and personal and household goods									
8. โรงแรม และภัตตาคาร	46.9	1.2	2.4	27.5	37.3	2.5	2.5	1.6	8. Hotel and restaurants									
9. การขนส่ง สถานีที่เก็บสินค้า และการคมนาคม	43.9	0.2	2.3	16.1	1.8	0.3	2.9	0.6	9. Transport, storage and communication									
10. การเงิน เชื้อเพลิง และการเงิน	12.0	0.5	0.8	3.4	0.5	0.2	0.0	0.5	10. Financial intermediation									
11. กิจกรรมด้านอสังหาริมทรัพย์ การให้เช่า และกิจกรรมทางธุรกิจ	26.0	-	2.1	7.9	2.2	0.1	2.6	-	11. Real estate, renting and business activities									
12. การบริหารราชการ และการป้องกันประเทศ รวมทั้งการประกันสังคมภาคบังคับ	120.3	2.7	2.8	52.7	1.4	1.6	11.0	2.4	12. Public administration and defence, compulsory social security									
13. การศึกษา	54.3	1.0	1.0	18.1	0.4	-	1.5	0.5	13. Education									
14. งานด้านสุขภาพ และงานสังคมสงเคราะห์	20.6	0.1	3.9	8.8	0.5	-	1.2	0.1	14. Health and social work									
15. กิจกรรมด้านบริการชุมชน สังคม และการบริการส่วนบุคคลอื่นๆ	34.4	0.7	1.2	5.0	1.9	-	0.7	0.3	15. Other community, social and personal service activity									
16. ธุรกิจ ในครัวเรือนส่วนบุคคล	0.7	-	-	-	0.3	-	0.1	-	16. Private households with employed persons									
17. องค์การระหว่างประเทศและองค์การต่างประเทศอื่นๆ และสมาชิก	-	-	-	-	-	-	-	-	17. Extra-territorial organizations and bodies									
18. ไม่ทราบ	-	-	-	-	-	-	-	-	18. Unknown									
หญิง	956.3	8.2	57.4	222.9	113.9	8.7	47.7	18.0	FEMALE									
1. เกษตรกรรม การค้าสัตว์ และการป่าไม้	248.7	-	0.3	14.9	-	0.2	12.3	4.7	1. Agriculture, hunting and forestry									
2. การประมง	4.7	-	-	0.3	1.8	-	1.8	-	2. Fishing									
3. การทำเหมืองแร่ และเหมืองหิน	1.1	-	-	0.9	-	-	-	-	3. Mining and quarrying									
4. การผลิต	146.8	0.1	28.4	48.1	5.0	0.1	2.3	4.5	4. Manufacturing									
5. การไฟฟ้า ก๊าซ และการประปา	3.1	-	0.5	1.1	-	-	0.0	0.3	5. Electricity, gas and water supply									
6. การก่อสร้าง	23.4	0.0	0.4	1.0	3.2	0.0	1.8	1.1	6. Construction									
7. การขนส่ง การขายปลีก การซ่อมแซมยานยนต์ รถจักรยานยนต์ ของใช้ส่วนบุคคล และของใช้ในครัวเรือน	131.1	2.3	6.2	27.9	13.9	2.1	3.2	0.1	7. Wholesale and retail trade, repair of motor vehicles motorcycles and personal and household goods									
8. โรงแรม และภัตตาคาร	96.7	0.8	1.8	32.7	68.2	4.4	7.9	3.5	8. Hotel and restaurants									
9. การขนส่ง สถานีที่เก็บสินค้า และการคมนาคม	12.1	-	0.5	5.5	0.7	-	0.1	-	9. Transport, storage and communication									
10. การเงิน เชื้อเพลิง และการเงิน	17.1	0.1	0.3	6.0	0.4	-	0.1	-	10. Financial intermediation									
11. กิจกรรมด้านอสังหาริมทรัพย์ การให้เช่า และกิจกรรมทางธุรกิจ	19.8	0.3	1.2	4.7	0.1	0.6	1.2	0.6	11. Real estate, renting and business activities									
12. การบริหารราชการ และการป้องกันประเทศ รวมทั้งการประกันสังคมภาคบังคับ	56.4	0.7	0.9	16.1	-	-	4.2	0.4	12. Public administration and defence, compulsory social security									
13. การศึกษา	101.8	2.5	0.7	37.1	5.9	-	2.9	0.9	13. Education									
14. งานด้านสุขภาพ และงานสังคมสงเคราะห์	56.5	0.4	15.3	23.8	2.6	0.4	4.5	0.9	14. Health and social work									
15. กิจกรรมด้านบริการชุมชน สังคม และการบริการส่วนบุคคลอื่นๆ	22.9	0.8	1.0	2.8	3.6	-	1.1	1.0	15. Other community, social and personal service activity									
16. ธุรกิจ ในครัวเรือนส่วนบุคคล	14.3	0.1	-	0.1	8.6	1.0	4.2	-	16. Private households with employed persons									
17. องค์การระหว่างประเทศและองค์การต่างประเทศอื่นๆ และสมาชิก	-	-	-	-	-	-	-	-	17. Extra-territorial organizations and bodies									
18. ไม่ทราบ	-	-	-	-	-	-	-	-	18. Unknown									

ตารางที่ 15 จำนวนลูกจ้างเอกชน จำนวนตามค่าจ้างเฉลี่ย ผลประโยชน์ที่ได้รับ อุตสาหกรรม และ เพศ ภาคใต้
TABLE 15 PRIVATE EMPLOYEE BY AVERAGE WAGE, FRINGE BENEFIT, INDUSTRY AND SEX , SOUTHERN REGION

หน่วยเป็นพัน : In Thousands

อุตสาหกรรม	จำนวน ลูกจ้างเอกชน Private Employee	ลูกจ้างเอกชนที่ได้รับผลประโยชน์อื่นๆ Private Employee Receive Fringe Benefit										INDUSTRY	
		ค่าจ้างเฉลี่ย		ได้รับเป็นเงิน In Cash		ได้รับเป็นสิ่งของ		In Kind		อื่นๆ			TOTAL
		Average Wage	โบนัส Bonus	ค่าล่วงเวลา Overtime	เงินอื่นๆ Other Income	อาหาร Food	เครื่องแต่งกาย Clothes	ที่อยู่อาศัย Housing	อื่นๆ Others				
ยอดรวม	1,833.0	5,458.2	8.8	83.2	318.0	222.5	15.4	109.0	50.9	50.9	TOTAL		
1. เกษตรกรรม การค้าสัตว์ และการป่าไม้	566.4	3,985.2	-	-	30.9	3.3	-	38.5	19.3	19.3	1. Agriculture, hunting and forestry		
2. การประมง	46.7	5,116.7	-	-	1.0	21.6	-	6.0	2.5	2.5	2. Fishing		
3. การทำเหมืองแร่ และเหมืองหิน	6.0	11,112.0	0.3	0.8	3.9	0.6	-	0.6	-	-	3. Mining and quarrying		
4. การผลิต	288.4	5,410.3	0.3	47.7	86.2	14.3	0.3	13.9	6.1	6.1	4. Manufacturing		
5. การไฟฟ้า ก๊าซ และการประปา	0.3	74,006.5	-	0.3	-	-	-	-	-	-	5. Electricity, gas and water supply		
6. การก่อสร้าง	232.2	5,673.4	-	5.8	11.2	14.1	0.5	11.6	11.9	11.9	6. Construction		
7. การขายส่ง การขายปลีก การซ่อมแซมยานยนต์ รถจักรยานยนต์ ของใช้ส่วนบุคคล และของใช้ ในครัวเรือน	344.5	6,080.7	4.1	15.3	71.9	38.7	5.3	16.4	2.9	2.9	7. Wholesale and retail trade, repair of motor vehicles motorcycles and personal and household goods		
8. โรงแรม และภัตตาคาร	143.6	6,031.9	2.0	4.2	60.3	105.6	6.9	10.4	5.2	5.2	8. Hotel and restaurants		
9. การขนส่ง สถานที่เก็บสินค้า และการคมนาคม	47.3	8,056.6	0.1	1.6	19.1	2.5	0.1	2.0	-	-	9. Transport, storage and communication		
10. การเป็นสื่อกลางทางการเงิน	21.2	13,925.6	0.5	0.6	7.3	0.4	0.2	-	0.2	0.2	10. Financial intermediation		
11. กิจกรรมด้านอสังหาริมทรัพย์ การให้เช่า และกิจกรรมทางธุรกิจ	33.7	7,395.1	0.3	3.3	11.9	2.3	0.6	2.5	0.6	0.6	11. Real estate, renting and business activities		
12. การบริหารราชการ และการป้องกันประเทศ รวมทั้งการประกันสังคมภาคบังคับ	-	-	-	-	-	-	-	-	-	-	12. Public administration and defence, compulsory social security		
13. การศึกษา	39.1	7,037.5	1.0	0.4	5.5	3.0	-	0.1	0.2	0.2	13. Education		
14. งานด้านสุขภาพ และงานสังคมสงเคราะห์	12.2	7,501.6	-	2.5	5.7	2.0	0.4	1.0	0.7	0.7	14. Health and social work		
15. กิจกรรมด้านบริการชุมชน สังคม และการบริการ ส่วนบุคคลอื่นๆ	36.6	5,853.3	-	0.8	3.2	5.3	-	1.7	1.3	1.3	15. Other community, social and personal service activity		
16. ลูกจ้างในครัวเรือนส่วนบุคคล	14.9	4,992.2	0.1	-	0.1	8.9	1.0	4.2	-	-	16. Private households with employed persons		
17. องค์การระหว่างประเทศและองค์กรต่างประเทศ อื่นๆ และสมาชิก	-	-	-	-	-	-	-	-	-	-	17. Extra-territorial organizations and bodies		
18. ไม่ทราบ	-	-	-	-	-	-	-	-	-	-	18. Unknown		

ตารางที่ 17 จำนวนลูกจ้าง จำแนกตามอาชีพ ระดับของรายได้ และเพศภาคใต้

TABLE 17 EMPLOYEE BY OCCUPATION, INCOME CLASS AND SEX , SOUTHERN REGION

หน่วยเป็นพัน : In Thousands

ไตรมาสที่ 4/2552 : Quarter 4/2009

ระดับของรายได้	อาชีพ Occupation										รวม	อาชีพที่มี ได้อาเนกขุ ในหมวดอื่น	INCOME CLASS
	ผู้บัญญัติกฎหมาย และผู้จัดการ	วิชาชีพ ด้านต่างๆ	วิชาชีพ ด้านเทคนิค	เสมียน	พนักงาน บริการ	ด้านเกษตร และประมง	สามารถช่างฝีมือ	ด้านความ งาม	ผู้ปฏิบัติงาน โรงงานเครื่องจักร	อาชีพ ฐานต่างๆ			
	Legislators & Managers	Profes- sional	Technicians	Clerks	Service Workers	Agricultural & Fishery	Craft & Related trades	Plant & Machine operators	Elementary occupations	Not classifiable	TOTAL		
ยอดรวม	43.6	170.5	140.7	160.6	281.9	561.2	357.3	141.1	427.5	0.8			
ต่ำกว่า 1,501 บาท	-	1.0	0.3	0.1	3.6	41.7	15.7	0.1	33.8	-			Less than 1,501 Baht
1,501 - 2,500 บาท	2.5	0.7	0.2	0.4	10.1	83.8	19.7	2.0	37.7	-			1,501 - 2,500 Baht
2,501 - 3,500 บาท	1.6	1.4	2.2	0.5	26.8	124.2	27.0	9.0	43.7	-			2,501 - 3,500 Baht
3,501 - 4,500 บาท	1.5	2.4	7.1	10.3	51.0	124.3	57.3	23.4	106.6	-			3,501 - 4,500 Baht
4,501 - 5,500 บาท	3.8	4.7	8.9	22.1	62.6	73.8	74.4	19.3	92.8	-			4,501 - 5,500 Baht
5,501 - 6,500 บาท	1.6	7.2	10.1	23.3	45.7	47.1	65.4	31.9	57.8	0.4			5,501 - 6,500 Baht
6,501 - 7,500 บาท	2.3	7.1	11.3	21.4	25.2	24.8	41.0	16.0	18.0	-			6,501 - 7,500 Baht
7,501 - 10,000 บาท	3.6	30.6	39.1	42.0	32.9	30.4	42.2	21.1	23.6	-			7,501 - 10,000 Baht
10,001 - 15,000 บาท	9.5	36.3	30.1	21.7	14.6	5.4	10.6	13.0	13.2	0.3			10,001 - 15,000 Baht
15,001 - 20,000 บาท	3.8	23.5	16.2	8.7	6.5	1.7	1.6	2.9	0.1	-			15,001 - 20,000 Baht
20,001 - 30,000 บาท	3.9	32.5	13.5	6.4	2.5	0.6	1.5	1.9	-	-			20,001 - 30,000 Baht
มากกว่า 30,000 บาท	9.3	22.4	1.7	3.5	0.3	-	0.9	0.4	0.0	-			More than 30,000 Baht
ไม่ทราบ	0.2	0.8	0.1	0.2	0.2	3.4	0.1	0.1	0.3	-			Unknown

ตารางที่ 17 จำนวนลูกจ้าง จำนวนคนอาชีพ ระดับของรายได้ และเพศ ภาคใต้

TABLE 17 EMPLOYEE BY OCCUPATION, INCOME CLASS AND SEX, SOUTHERN REGION

หน่วยเป็นพัน : In Thousands

ระดับของรายได้	อาชีพ Occupation											รวม	INCOME CLASS
	ผู้บัญชาการ และผู้จัดการ Legislators & Managers	วิชาชีพ ด้านต่างๆ Professional	วิศวกร ด้านเทคนิค Technicians	เสมียน Clerks	พนักงาน บริการ Service Workers	ด้านการเกษตร และประมง Agricultural & Fishery	ด้านความ สามารถทาง ฝีมือ Craft & Related trades	ผู้ประกอบการ โรงงานเครื่องจักร Plant & Machine operators	อาชีพ อื่นๆ Elementary occupations	คนงาน จ้าง ชั่วคราว ในหมวด นี้ Not classifiable	ชาย		
1,275	34.3	58.1	61.1	51.9	111.9	335.5	280.4	130.5	263.1	0.8	MALE		
ต่ำกว่า 1,501 บาท	-	0.1	0.3	-	0.8	22.1	1.4	0.1	10.4	-	Less than 1,501 Baht		
1,501 - 2,500 บาท	2.5	-	0.2	-	1.0	44.4	6.1	2.0	22.9	-	1,501 - 2,500 Baht		
2,501 - 3,500 บาท	1.6	-	0.1	0.5	5.9	74.5	14.0	8.9	28.7	-	2,501 - 3,500 Baht		
3,501 - 4,500 บาท	1.5	0.3	0.6	3.1	17.5	70.6	37.3	19.6	63.4	-	3,501 - 4,500 Baht		
4,501 - 5,500 บาท	3.8	2.4	3.1	2.9	22.3	48.3	67.6	16.6	59.3	-	4,501 - 5,500 Baht		
5,501 - 6,500 บาท	1.5	2.1	2.1	7.6	20.8	30.5	60.8	30.0	38.7	0.4	5,501 - 6,500 Baht		
6,501 - 7,500 บาท	2.2	3.5	1.5	6.7	10.3	14.3	37.8	14.7	9.2	-	6,501 - 7,500 Baht		
7,501 - 10,000 บาท	2.0	10.2	15.2	13.5	17.0	22.6	40.8	20.3	18.7	-	7,501 - 10,000 Baht		
10,001 - 15,000 บาท	5.0	11.6	15.2	7.3	9.4	3.4	10.6	13.0	11.5	0.3	10,001 - 15,000 Baht		
15,001 - 20,000 บาท	2.4	10.1	12.4	5.1	4.8	1.7	1.6	2.9	0.1	-	15,001 - 20,000 Baht		
20,001 - 30,000 บาท	3.6	8.6	9.1	2.9	1.7	0.5	1.5	1.9	-	-	20,001 - 30,000 Baht		
มากกว่า 30,000 บาท	8.1	9.0	1.3	2.1	0.3	-	0.9	0.4	0.0	-	More than 30,000 Baht		
ไม่ทราบ	0.2	0.3	-	0.2	0.1	2.6	0.1	0.1	0.3	-	Unknown		
หญิง	9.3	112.4	79.6	108.8	170.0	225.7	76.9	10.6	164.4	-	FEMALE		
ต่ำกว่า 1,501 บาท	-	1.0	-	0.1	2.8	19.6	14.3	-	23.3	-	Less than 1,501 Baht		
1,501 - 2,500 บาท	-	0.7	-	0.4	9.1	39.4	13.6	-	14.8	-	1,501 - 2,500 Baht		
2,501 - 3,500 บาท	-	1.4	2.1	0.1	20.9	49.7	13.1	0.1	15.0	-	2,501 - 3,500 Baht		
3,501 - 4,500 บาท	-	2.0	6.5	7.2	33.6	53.7	20.0	3.8	43.2	-	3,501 - 4,500 Baht		
4,501 - 5,500 บาท	0.1	2.3	5.8	19.2	40.3	25.5	6.8	2.7	33.5	-	4,501 - 5,500 Baht		
5,501 - 6,500 บาท	0.1	5.1	7.9	15.6	24.9	16.6	4.6	2.0	19.1	-	5,501 - 6,500 Baht		
6,501 - 7,500 บาท	0.1	3.6	9.8	14.8	14.8	10.5	3.2	1.3	8.8	-	6,501 - 7,500 Baht		
7,501 - 10,000 บาท	1.6	20.5	23.9	28.5	15.9	7.8	1.4	0.8	4.9	-	7,501 - 10,000 Baht		
10,001 - 15,000 บาท	4.5	24.7	14.9	14.5	5.2	2.0	-	-	1.7	-	10,001 - 15,000 Baht		
15,001 - 20,000 บาท	1.4	13.5	3.8	3.6	1.7	-	-	0.0	0.0	-	15,001 - 20,000 Baht		
20,001 - 30,000 บาท	0.3	23.9	4.4	3.5	0.8	0.1	-	-	-	-	20,001 - 30,000 Baht		
มากกว่า 30,000 บาท	1.2	13.4	0.4	1.4	-	-	-	-	-	-	More than 30,000 Baht		
ไม่ทราบ	0.1	0.5	0.1	-	0.1	0.8	-	-	-	-	Unknown		

ไตรมาสที่ 4/2552 : Quarter 4/2009

ตารางที่ 18 จำนวนลูกจ้าง จำนวนตามอุตสาหกรรม ระดับของรายได้ และเพศ ภาคใต้
TABLE 18 EMPLOYEE BY INDUSTRY, INCOME CLASS AND SEX, SOUTHERN REGION

หน่วยเป็นพัน : In Thousands

ไตรมาสที่ 4/2552 : Quarter 4/2009

ระดับของรายได้	อุตสาหกรรม Industry										TOTAL	INCOME CLASS
	รวม	เกษตรกรรม Agriculture	การประมง Fishing	เหมืองแร่ เหมืองหิน Mining & Quarrying	การผลิต Manufacturing	ไฟฟ้า ก๊าซ และประปา Electric, Gas & Water supply	การก่อสร้าง Construction	การขายส่ง การขายปลีก Wholesale & Retail trade	โรงแรม และภัตตาคาร Hotels & Restaurants	การขนส่ง Transport & Communi- cation		
ยอดรวม	2,285.2	584.5	46.9	6.1	289.2	12.5	243.0	345.0	143.6	56.0		
ต่ำกว่า 1,501 บาท	96.2	56.6	2.9	-	14.3	-	2.7	12.8	2.2	0.2		Less than 1,501 Baht
1,501 - 2,500 บาท	157.1	98.5	5.4	-	18.9	-	6.8	14.1	2.8	0.3		1,501 - 2,500 Baht
2,501 - 3,500 บาท	236.3	129.8	6.6	-	25.6	-	13.1	24.2	17.3	4.2		2,501 - 3,500 Baht
3,501 - 4,500 บาท	383.9	117.7	11.4	-	81.7	0.3	43.3	52.2	26.4	6.4		3,501 - 4,500 Baht
4,501 - 5,500 บาท	362.4	71.7	7.0	0.8	44.6	2.5	65.9	77.5	34.0	7.2		4,501 - 5,500 Baht
5,501 - 6,500 บาท	290.6	47.9	5.0	-	38.5	1.7	53.1	61.9	17.7	4.8		5,501 - 6,500 Baht
6,501 - 7,500 บาท	167.1	24.4	0.7	0.1	22.9	0.6	25.3	37.1	15.1	6.0		6,501 - 7,500 Baht
7,501 - 10,000 บาท	265.4	25.8	5.4	2.6	28.3	0.6	25.5	39.7	19.3	12.6		7,501 - 10,000 Baht
10,001 - 15,000 บาท	154.8	5.8	1.0	2.3	9.3	1.9	4.6	20.3	6.7	8.9		10,001 - 15,000 Baht
15,001 - 20,000 บาท	65.0	2.0	1.1	0.3	2.9	1.3	1.7	2.8	1.3	2.1		15,001 - 20,000 Baht
20,001 - 30,000 บาท	62.9	1.1	-	-	2.0	1.8	0.9	1.8	0.3	1.6		20,001 - 30,000 Baht
มากกว่า 30,000 บาท	38.4	-	0.1	0.0	0.2	1.8	0.2	0.3	0.4	1.9		More than 30,000 Baht
ไม่ทราบ	5.3	3.2	0.2	-	0.1	-	-	0.3	0.1	0.1		Unknown

ตารางที่ 18 จำนวนลูกจ้าง จำแนกตามอุตสาหกรรม ระดับของรายได้ และเพศ ภาคใต้ (ต่อ)

TABLE 18 EMPLOYEE BY INDUSTRY, INCOME CLASS AND SEX, SOUTHERN REGION (Contd.)

หน่วยเป็นพัน : In Thousands

ไตรมาสที่ 4/2552 : Quarter 4/2009

ระดับของรายได้	อุตสาหกรรม (ต่อ) Industry (Contd.)										INCOME CLASS
	สื่อกลางทางการเงิน Financial intermediation	อสังหาริมทรัพย์ และการให้เช่า & Renting	บริหารราชการ และป้องกันประเทศ Public adminis- tration & Defence	การศึกษา Education	ด้านสุขภาพและ สังคมสงเคราะห์ Health & Social work	บริการ ชุมชน สังคม Other community & Social	ลูกจ้างในครัว- เรือนส่วนบุคคล Private households with employed persons	องค์กร ระหว่างประเทศ Extra-territorial organizations	ไม่ทราบ	Unknown	
ยอดรวม	29.1	45.7	177.2	156.7	77.3	57.4	14.9	-	-	TOTAL	
ต่ำกว่า 1,501 บาท	-	-	-	1.6	0.5	2.1	0.4	-	-	Less than 1,501 Baht	
1,501 - 2,500 บาท	-	0.4	2.5	2.1	0.2	3.7	1.6	-	-	1,501 - 2,500 Baht	
2,501 - 3,500 บาท	0.1	2.3	2.6	2.2	2.8	3.2	2.3	-	-	2,501 - 3,500 Baht	
3,501 - 4,500 บาท	1.0	9.9	13.8	6.9	2.8	7.5	2.6	-	-	3,501 - 4,500 Baht	
4,501 - 5,500 บาท	1.8	5.4	16.3	7.8	7.0	10.3	2.4	-	-	4,501 - 5,500 Baht	
5,501 - 6,500 บาท	1.3	7.0	17.2	11.1	10.8	9.2	3.7	-	-	5,501 - 6,500 Baht	
6,501 - 7,500 บาท	0.4	7.1	9.1	7.6	5.8	4.7	0.3	-	-	6,501 - 7,500 Baht	
7,501 - 10,000 บาท	6.1	4.9	38.8	33.5	12.6	8.4	1.5	-	-	7,501 - 10,000 Baht	
10,001 - 15,000 บาท	8.1	7.6	32.6	27.5	13.3	4.9	0.0	-	-	10,001 - 15,000 Baht	
15,001 - 20,000 บาท	4.2	0.8	21.8	10.3	9.8	2.3	0.2	-	-	15,001 - 20,000 Baht	
20,001 - 30,000 บาท	3.2	0.3	15.2	25.3	9.5	0.1	-	-	-	20,001 - 30,000 Baht	
มากกว่า 30,000 บาท	2.8	0.3	6.9	20.3	1.9	1.2	-	-	-	More than 30,000 Baht	
ไม่ทราบ	0.0	-	0.6	0.5	0.3	-	-	-	-	Unknown	

ตารางที่ 18 จำนวนลูกจ้าง จำแนกตามอุตสาหกรรม ระดับของรายได้ และเพศ ภาคใต้
TABLE 18 EMPLOYEE BY INDUSTRY, INCOME CLASS AND SEX, SOUTHERN REGION

ไตรมาสที่ 4/2552 : Quarter 4/2009

หน่วยเป็นพัน : In Thousands

ระดับของรายได้	อุตสาหกรรม Industry											INCOME CLASS
	รวม	เกษตรกรรม Agriculture	การประมง Fishing	เหมืองแร่ เหมืองหิน Mining & Quarrying	การผลิต Manufacturing	ไฟฟ้า ก๊าซ และประปา Electric, Gas & Water supply	การก่อสร้าง Construction	การขายส่ง การขายปลีก Wholesale & Retail trade	โรงแรม และภัตตาคาร Hotels & Restaurants	การขนส่ง Transport	Communication	
ชาย	1,327.5	335.1	42.2	4.9	142.4	9.4	219.6	213.9	47.0	44.0	MALE	
ต่ำกว่า 1,501 บาท	35.1	25.7	2.4	-	0.3	-	1.1	4.2	0.3	0.2	Less than 1,501 Baht	
1,501 - 2,500 บาท	79.1	53.0	3.2	-	4.2	-	6.1	8.0	0.1	0.3	1,501 - 2,500 Baht	
2,501 - 3,500 บาท	134.0	80.2	5.2	-	8.7	-	11.7	16.3	2.0	4.2	2,501 - 3,500 Baht	
3,501 - 4,500 บาท	213.9	62.3	11.0	-	33.8	0.1	39.2	34.6	6.5	5.2	3,501 - 4,500 Baht	
4,501 - 5,500 บาท	226.3	43.4	6.9	0.5	22.7	2.5	58.1	52.1	9.9	6.5	4,501 - 5,500 Baht	
5,501 - 6,500 บาท	194.6	30.9	5.0	-	26.1	1.1	48.8	38.2	9.3	3.7	5,501 - 6,500 Baht	
6,501 - 7,500 บาท	100.3	13.1	0.7	0.1	15.1	0.1	23.7	21.7	6.3	4.5	6,501 - 7,500 Baht	
7,501 - 10,000 บาท	160.3	18.3	5.4	1.7	19.9	0.3	24.7	23.5	8.1	8.0	7,501 - 10,000 Baht	
10,001 - 15,000 บาท	87.4	3.3	1.0	2.3	7.1	1.3	3.8	11.8	3.4	6.7	10,001 - 15,000 Baht	
15,001 - 20,000 บาท	41.0	2.0	1.1	0.3	2.5	1.3	1.6	1.4	0.5	1.9	15,001 - 20,000 Baht	
20,001 - 30,000 บาท	29.8	0.8	-	-	1.9	1.2	0.6	1.5	0.0	1.1	20,001 - 30,000 Baht	
มากกว่า 30,000 บาท	22.0	-	0.1	0.0	0.2	1.5	0.2	0.3	0.4	1.6	More than 30,000 Baht	
ไม่ทราบ	3.9	2.4	0.2	-	-	-	-	0.2	0.1	0.1	Unknown	
หญิง	957.7	249.4	4.7	1.1	146.9	3.1	23.4	131.1	96.7	12.1	FEMALE	
ต่ำกว่า 1,501 บาท	61.0	30.9	0.5	-	14.0	-	1.6	8.5	1.9	0.0	Less than 1,501 Baht	
1,501 - 2,500 บาท	78.1	45.5	2.3	-	14.7	-	0.7	6.1	2.8	-	1,501 - 2,500 Baht	
2,501 - 3,500 บาท	102.2	49.6	1.4	-	17.0	-	1.3	7.9	15.3	-	2,501 - 3,500 Baht	
3,501 - 4,500 บาท	170.0	55.4	0.4	-	48.0	0.3	4.1	17.6	19.9	1.2	3,501 - 4,500 Baht	
4,501 - 5,500 บาท	136.1	28.4	0.1	0.2	21.9	0.0	7.8	25.4	24.1	0.7	4,501 - 5,500 Baht	
5,501 - 6,500 บาท	96.0	17.1	-	-	12.3	0.6	4.2	23.7	8.4	1.1	5,501 - 6,500 Baht	
6,501 - 7,500 บาท	66.8	11.3	-	-	7.8	0.5	1.6	15.4	8.8	1.5	6,501 - 7,500 Baht	
7,501 - 10,000 บาท	105.2	7.5	-	0.9	8.4	0.3	0.9	16.2	11.2	4.5	7,501 - 10,000 Baht	
10,001 - 15,000 บาท	67.4	2.5	-	0.0	2.3	0.6	0.8	8.6	3.4	2.2	10,001 - 15,000 Baht	
15,001 - 20,000 บาท	24.0	0.0	-	-	0.4	-	0.1	1.4	0.8	0.2	15,001 - 20,000 Baht	
20,001 - 30,000 บาท	33.1	0.4	-	-	0.1	0.5	0.2	0.2	0.2	0.5	20,001 - 30,000 Baht	
มากกว่า 30,000 บาท	16.4	-	-	-	0.0	0.3	-	0.0	-	0.3	More than 30,000 Baht	
ไม่ทราบ	1.4	0.8	-	-	0.1	-	-	0.1	-	-	Unknown	

รายงานผลการสำรวจแรงงาน

REPORT OF THE LABOR FORCE SURVEY

ฉบับที่	1	รายงานผลการสำรวจแรงงาน (รอบที่ 1) มกราคม 2506
No.	1	Report of the Labor Force Survey (Round 1) January 1963
ฉบับที่	2	รายงานผลการสำรวจแรงงาน (รอบที่ 2-3) กุมภาพันธ์ - มีนาคม 2506
No.	2	Report of the Labor Force Survey (Round 2-3) February-March 1963
ฉบับที่	3	รายงานผลการสำรวจแรงงาน (รอบที่ 4) กรกฎาคม 2506
No.	3	Report of the Labor Force Survey (Round 4) July 1963
ฉบับที่	4	รายงานผลการสำรวจแรงงานในเขตเทศบาลนครกรุงเทพและธนบุรี พ.ศ. 2508-2509
No.	4	Report of the Labor Force Survey, Bangkok-Thonburi Municipal Areas 1965-1966
ฉบับที่	5	รายงานเบื้องต้นการสำรวจแรงงานในเขตเทศบาลนครกรุงเทพและธนบุรี พ.ศ. 2509-2510
No.	5	Preliminary Report of the Labor Force Survey, Bangkok-Thonburi Municipal Areas 1966-1967
ฉบับที่	6	รายงานภาคสมบูรณ์การสำรวจแรงงานในเขตเทศบาลนครกรุงเทพและธนบุรี พ.ศ. 2509-2510
No.	6	Final Report of the Labor Force Survey, Bangkok-Thonburi Municipal Areas 1966-1967
ฉบับที่	7	รายงานเบื้องต้นการสำรวจแรงงานในเขตชนบท 2509-2510
No.	7	Preliminary Report of the Labor Force Survey, Rural Areas 1966-1967
ฉบับที่	8	รายงานภาคสมบูรณ์การสำรวจแรงงานในเขตชนบท 2509-2510
No.	8	Final Report of the Labor Force Survey, Rural Areas 1966-1967
ฉบับที่	9	รายงานเบื้องต้นการสำรวจแรงงานในเขตเทศบาลทั่วราชอาณาจักร สิงหาคม-ตุลาคม 2510
No.	9	Preliminary Report of the Labor Force Survey, All Municipal Areas August-October 1967
ฉบับที่	10	รายงานภาคสมบูรณ์การสำรวจแรงงานในเขตเทศบาลทั่วราชอาณาจักร สิงหาคม-ตุลาคม 2510
No.	10	Final Report of the Labor Force Survey, All Municipal Areas August-October 1967
ฉบับที่	11	รายงานเบื้องต้นการสำรวจแรงงานในเขตเทศบาลทั่วราชอาณาจักรกุมภาพันธ์-เมษายน 2511
No.	11	Preliminary Report of the Labor Force Survey, All Municipal Areas February-April 1968
ฉบับที่	12	รายงานภาคสมบูรณ์การสำรวจแรงงานในเขตเทศบาลทั่วราชอาณาจักร กุมภาพันธ์-เมษายน 2511
No.	12	Final Report of the Labor Force Survey, All Municipal Areas February-April 1968
ฉบับที่	13	รายงานเบื้องต้นการสำรวจแรงงานในเขตเทศบาลทั่วราชอาณาจักร สิงหาคม-ตุลาคม 2511
No.	13	Preliminary Report of the Labor Force Survey, All Municipal Areas August-October 1968
ฉบับที่	14	รายงานภาคสมบูรณ์การสำรวจแรงงานในเขตเทศบาลทั่วราชอาณาจักร สิงหาคม-ตุลาคม 2511
No.	14	Final Report of the Labor Force Survey, All Municipal Areas August-October 1968
ฉบับที่	15	รายงานผลการสำรวจแรงงานในเขตเทศบาลทั่วราชอาณาจักร (รอบที่ 6) พฤษภาคม 2507
No.	15	Report of the Labor Force Survey (Round 6), All Municipal Areas, May 1964
ฉบับที่	16	รายงานเบื้องต้นการสำรวจแรงงาน ทั่วราชอาณาจักร กรกฎาคม-กันยายน 2512
No.	16	Preliminary Report of the Labor Force Survey, Whole Kingdom July-September 1969

ฉบับที่	17	รายงานภาคสมบูรณการสำรวจแรงงาน ทัวราชอาณาจักร กรกฎาคม-กันยายน 2512
No.	17	Final Report of the Labor Force Survey, Whole Kingdom July-September 1969
ฉบับที่	18	รายงานผลการสำรวจแรงงาน ทัวราชอาณาจักร (รอบที่ 1) มกราคม-มีนาคม 2514
No.	18	Report of the Labor Force Survey, Whole Kingdom (Round 1) January-March 1971
ฉบับที่	19	รายงานผลการสำรวจแรงงาน ทัวราชอาณาจักร (รอบที่ 2) กรกฎาคม-กันยายน 2514
No.	19	Report of the Labor Force Survey, Whole Kingdom (Round 2) July-September 1971
ฉบับที่	20	รายงานเบื้องต้นการสำรวจแรงงาน ทัวราชอาณาจักร (รอบที่ 1) มกราคม-มีนาคม 2515
No.	20	Preliminary Report of the Labor Force Survey, Whole Kingdom (Round 1) January-March 1972
ฉบับที่	21	รายงานภาคสมบูรณการสำรวจแรงงาน ทัวราชอาณาจักร (รอบที่ 1) มกราคม-มีนาคม 2515
No.	21	Final Report of the Labor Force Survey, Whole Kingdom (Round 1) January-March 1972
ฉบับที่	22	รายงานเบื้องต้นการสำรวจแรงงาน ทัวราชอาณาจักร (รอบที่ 2) กรกฎาคม-กันยายน 2515
No.	22	Preliminary Report of the Labor Force Survey, Whole Kingdom (Round 2) July-September 1972
ฉบับที่	23	รายงานภาคสมบูรณการสำรวจแรงงาน ทัวราชอาณาจักร (รอบที่ 2) กรกฎาคม-กันยายน 2515
No.	23	Final Report of the Labor Force Survey, Whole Kingdom (Round 2) July-September 1972
ฉบับที่	24	รายงานเบื้องต้นการสำรวจแรงงาน ทัวราชอาณาจักร (รอบที่ 1) มกราคม-มีนาคม 2516
No.	24	Preliminary Report of the Labor Force Survey, Whole Kingdom (Round 1) January-March 1973
ฉบับที่	25	รายงานภาคสมบูรณการสำรวจแรงงาน ทัวราชอาณาจักร (รอบที่ 1) มกราคม-มีนาคม 2516
No.	25	Final Report of the Labor Force Survey, Whole Kingdom (Round 1) January-March 1973
ฉบับที่	26	รายงานเบื้องต้นการสำรวจแรงงาน ทัวราชอาณาจักร (รอบที่ 2) กรกฎาคม-กันยายน 2516
No.	26	Preliminary Report of the Labor Force Survey, Whole Kingdom (Round 2) July-September 1973
ฉบับที่	27	รายงานภาคสมบูรณการสำรวจแรงงาน ทัวราชอาณาจักร (รอบที่ 2) กรกฎาคม-กันยายน 2516
No.	27	Final Report of the Labor Force Survey, Whole Kingdom (Round 2) July-September 1973
ฉบับที่	28	รายงานเบื้องต้นการสำรวจแรงงาน ทัวราชอาณาจักร (รอบที่ 1) มกราคม-มีนาคม 2517
No.	28	Preliminary Report of the Labor Force Survey, Whole Kingdom (Round 1) January-March 1974
ฉบับที่	29	รายงานภาคสมบูรณการสำรวจแรงงาน ทัวราชอาณาจักร (รอบที่ 1) มกราคม-มีนาคม 2517
No.	29	Final Report of the Labor Force Survey, Whole Kingdom (Round 1) January-March 1974
ฉบับที่	30	รายงานเบื้องต้นการสำรวจแรงงาน ทัวราชอาณาจักร (รอบที่ 2) กรกฎาคม-กันยายน 2517
No.	30	Preliminary Report of the Labor Force Survey, Whole Kingdom (Round 2) July-September 1974
ฉบับที่	31	รายงานภาคสมบูรณการสำรวจแรงงาน ทัวราชอาณาจักร (รอบที่ 2) กรกฎาคม-กันยายน 2517
No.	31	Final Report of the Labor Force Survey, Whole Kingdom (Round 2) July-September 1974

ฉบับที่	86	รายงานผลการสำรวจภาวะการทำงานของประชากร ทัวราชอาณาจักร (รอบที่ 2) พฤษภาคม 2541
No.	86	Report of the Labor Force Survey, Whole Kingdom (Round 2) May 1998
ฉบับที่	87	รายงานผลการสำรวจภาวะการทำงานของประชากร ทัวราชอาณาจักร (รอบที่ 3) สิงหาคม 2541
No.	87	Report of the Labor Force Survey, Whole Kingdom (Round 3) August 1998
ฉบับที่	88	รายงานผลการสำรวจภาวะการทำงานของประชากร ทัวราชอาณาจักร (รอบที่ 4) พฤศจิกายน 2541
No.	88	Report of the Labor Force Survey, Whole Kingdom (Round 4) November 1998
ฉบับที่	89	รายงานผลการสำรวจภาวะการทำงานของประชากร ทัวราชอาณาจักร (รอบที่ 1) กุมภาพันธ์ 2542
No.	89	Report of the Labor Force Survey, Whole Kingdom (Round 1) February 1999
ฉบับที่	90	รายงานผลการสำรวจภาวะการทำงานของประชากร ทัวราชอาณาจักร (รอบที่ 2) พฤษภาคม 2542
No.	90	Report of the Labor Force Survey, Whole Kingdom (Round 2) May 1999
ฉบับที่	91	รายงานผลการสำรวจภาวะการทำงานของประชากร ทัวราชอาณาจักร (รอบที่ 3) สิงหาคม 2542
No.	91	Report of the Labor Force Survey, Whole Kingdom (Round 3) August 1999
ฉบับที่	92	รายงานผลการสำรวจภาวะการทำงานของประชากร ทัวราชอาณาจักร (รอบที่ 4) พฤศจิกายน 2542
No.	92	Report of the Labor Force Survey, Whole Kingdom (Round 4) November 1999
ฉบับที่	93	รายงานผลการสำรวจภาวะการทำงานของประชากร ทัวราชอาณาจักร (รอบที่ 1) กุมภาพันธ์ 2543
No.	93	Report of the Labor Force Survey, Whole Kingdom (Round 1) February 2000
ฉบับที่	94	รายงานผลการสำรวจภาวะการทำงานของประชากร ทัวราชอาณาจักร (รอบที่ 2) พฤษภาคม 2543
No.	94	Report of the Labor Force Survey, Whole Kingdom (Round 2) May 2000
ฉบับที่	95	รายงานผลการสำรวจภาวะการทำงานของประชากร ทัวราชอาณาจักร (รอบที่ 3) สิงหาคม 2543
No.	95	Report of the Labor Force Survey, Whole Kingdom (Round 3) August 2000
ฉบับที่	96	รายงานผลการสำรวจภาวะการทำงานของประชากร ทัวราชอาณาจักร (รอบที่ 4) พฤศจิกายน 2543
No.	96	Report of the Labor Force Survey, Whole Kingdom (Round 4) November 2000
ฉบับที่	97	รายงานผลการสำรวจภาวะการทำงานของประชากร ทัวราชอาณาจักร (ไตรมาสที่ 1) มกราคม-มีนาคม 2544
No.	97	Report of the Labor Force Survey, Whole Kingdom (Quarter 1) January-March 2001
ฉบับที่	98	รายงานผลการสำรวจภาวะการทำงานของประชากร ทัวราชอาณาจักร (ไตรมาสที่ 2) เมษายน-มิถุนายน 2544
No.	98	Report of the Labor Force Survey, Whole Kingdom (Quarter 2) April-June 2001
ฉบับที่	99	รายงานผลการสำรวจภาวะการทำงานของประชากร ทัวราชอาณาจักร (ไตรมาสที่ 3) กรกฎาคม-กันยายน 2544
No.	99	Report of the Labor Force Survey, Whole Kingdom (Quarter 3) July-September 2001
ฉบับที่	100	รายงานผลการสำรวจภาวะการทำงานของประชากร ทัวราชอาณาจักร (ไตรมาสที่ 4) ตุลาคม-ธันวาคม 2544
No.	100	Report of the Labor Force Survey, Whole Kingdom (Quarter 4) October-December 2001

ฉบับที่	101	รายงานผลการสำรวจภาวะการทำงานของประชากร ทั้งราชอาณาจักร (ไตรมาสที่ 1) มกราคม-มีนาคม 2545
No.	101	Report of the Labor Force Survey, Whole Kingdom (Quarter 1) January-March 2002
ฉบับที่	102	รายงานผลการสำรวจภาวะการทำงานของประชากร ทั้งราชอาณาจักร (ไตรมาสที่ 2) เมษายน-มิถุนายน 2545
No.	102	Report of the Labor Force Survey, Whole Kingdom (Quarter 2) April-June 2002
ฉบับที่	103	รายงานผลการสำรวจภาวะการทำงานของประชากร ทั้งราชอาณาจักร (ไตรมาสที่ 3) กรกฎาคม-กันยายน 2545
No.	103	Report of the Labor Force Survey, Whole Kingdom (Quarter 3) July-September 2002
ฉบับที่	104	รายงานผลการสำรวจภาวะการทำงานของประชากร ทั้งราชอาณาจักร (ไตรมาสที่ 4) ตุลาคม-ธันวาคม 2545
No.	104	Report of the Labor Force Survey, Whole Kingdom (Quarter 4) October-December 2002
ฉบับที่	105	รายงานผลการสำรวจภาวะการทำงานของประชากร ทั้งราชอาณาจักร (ไตรมาสที่ 1) มกราคม-มีนาคม 2546
No.	105	Report of the Labor Force Survey, Whole Kingdom (Quarter 1) January-March 2003
ฉบับที่	106	รายงานผลการสำรวจภาวะการทำงานของประชากร ทั้งราชอาณาจักร (ไตรมาสที่ 2) เมษายน-มิถุนายน 2546
No.	106	Report of the Labor Force Survey, Whole Kingdom (Quarter 2) April-June 2003
ฉบับที่	107	รายงานผลการสำรวจภาวะการทำงานของประชากร ทั้งราชอาณาจักร (ไตรมาสที่ 3) กรกฎาคม-กันยายน 2546
No.	107	Report of the Labor Force Survey, Whole Kingdom (Quarter 3) July-September 2003
ฉบับที่	108	รายงานผลการสำรวจภาวะการทำงานของประชากร ทั้งราชอาณาจักร (ไตรมาสที่ 4) ตุลาคม-ธันวาคม 2546
No.	108	Report of the Labor Force Survey, Whole Kingdom (Quarter 4) October-December 2003
ฉบับที่	109	รายงานผลการสำรวจภาวะการทำงานของประชากร ทั้งราชอาณาจักร (ไตรมาสที่ 1) มกราคม-มีนาคม 2547
No.	109	Report of the Labor Force Survey, Whole Kingdom (Quarter 1) January-March 2004
ฉบับที่	110	รายงานผลการสำรวจภาวะการทำงานของประชากร ทั้งราชอาณาจักร (ไตรมาสที่ 2) เมษายน-มิถุนายน 2547
No.	110	Report of the Labor Force Survey, Whole Kingdom (Quarter 2) April-June 2004
ฉบับที่	111	รายงานผลการสำรวจภาวะการทำงานของประชากร ทั้งราชอาณาจักร (ไตรมาสที่ 3) กรกฎาคม-กันยายน 2547
No.	111	Report of the Labor Force Survey, Whole Kingdom (Quarter 3) July-September 2004

ฉบับที่	112	รายงานผลการสำรวจภาวะการทำงานของประชากร ทั้งราชอาณาจักร (ไตรมาสที่ 4) ตุลาคม - ธันวาคม 2547
No.	112	Report of the Labor Force Survey, Whole Kingdom (Quarter 4) October-December 2004
ฉบับที่	113	รายงานผลการสำรวจภาวะการทำงานของประชากร ทั้งราชอาณาจักร (ไตรมาสที่ 1) มกราคม-มีนาคม 2548
No.	113	Report of the Labor Force Survey, Whole Kingdom (Quarter 1) January-March 2005
ฉบับที่	114	รายงานผลการสำรวจภาวะการทำงานของประชากร ทั้งราชอาณาจักร (ไตรมาสที่ 2) เมษายน-มิถุนายน 2548
No.	114	Report of the Labor Force Survey, Whole Kingdom (Quarter 2) April-June 2005
ฉบับที่	115	รายงานผลการสำรวจภาวะการทำงานของประชากร ทั้งราชอาณาจักร (ไตรมาสที่ 3) กรกฎาคม-กันยายน 2548
No.	115	Report of the Labor Force Survey, Whole Kingdom (Quarter 3) July-September 2005
ฉบับที่	116	รายงานผลการสำรวจภาวะการทำงานของประชากร ทั้งราชอาณาจักร (ไตรมาสที่ 4) ตุลาคม - ธันวาคม 2548
No.	116	Report of the Labor Force Survey, Whole Kingdom (Quarter 4) October-December 2005
ฉบับที่	117	รายงานผลการสำรวจภาวะการทำงานของประชากร ทั้งราชอาณาจักร (ไตรมาสที่ 1) มกราคม-มีนาคม 2549
No.	117	Report of the Labor Force Survey, Whole Kingdom (Quarter 1) January-March 2006
ฉบับที่	118	รายงานผลการสำรวจภาวะการทำงานของประชากร ทั้งราชอาณาจักร (ไตรมาสที่ 2) เมษายน-มิถุนายน 2549
No.	118	Report of the Labor Force Survey, Whole Kingdom (Quarter 2) April-June 2006
ฉบับที่	119	รายงานผลการสำรวจภาวะการทำงานของประชากร ทั้งราชอาณาจักร (ไตรมาสที่ 3) กรกฎาคม-กันยายน 2549
No.	119	Report of the Labor Force Survey, Whole Kingdom (Quarter 3) July-September 2006
ฉบับที่	120	รายงานผลการสำรวจภาวะการทำงานของประชากร ทั้งราชอาณาจักร (ไตรมาสที่ 4) ตุลาคม - ธันวาคม 2549
No.	120	Report of the Labor Force Survey, Whole Kingdom (Quarter 4) October-December 2006
ฉบับที่	121	รายงานผลการสำรวจภาวะการทำงานของประชากร ทั้งราชอาณาจักร (ไตรมาสที่ 1) มกราคม-มีนาคม 2550
No.	121	Report of the Labor Force Survey, Whole Kingdom (Quarter 1) January-March 2007
ฉบับที่	122	รายงานผลการสำรวจภาวะการทำงานของประชากร ทั้งราชอาณาจักร (ไตรมาสที่ 2) เมษายน-มิถุนายน 2550
No.	122	Report of the Labor Force Survey, Whole Kingdom (Quarter 2) April-June 2007

ฉบับที่	123	รายงานผลการสำรวจภาวะการทำงานของประชากร ทั้งราชอาณาจักร (ไตรมาสที่ 3) กรกฎาคม-กันยายน 2550
No.	123	Report of the Labor Force Survey, Whole Kingdom (Quarter 3) July-September 2007
ฉบับที่	124	รายงานผลการสำรวจภาวะการทำงานของประชากร ทั้งราชอาณาจักร (ไตรมาสที่ 4) ตุลาคม - ธันวาคม 2550
No.	124	Report of the Labor Force Survey, Whole Kingdom (Quarter 4) October-December 2007
ฉบับที่	125	รายงานผลการสำรวจภาวะการทำงานของประชากร ทั้งราชอาณาจักร (ไตรมาสที่ 1) มกราคม - มีนาคม 2551
No.	125	Report of the Labor Force Survey, Whole Kingdom (Quarter 1) January-March 2008
ฉบับที่	126	รายงานผลการสำรวจภาวะการทำงานของประชากร ทั้งราชอาณาจักร (ไตรมาสที่ 2) เมษายน-มิถุนายน 2551
No.	126	Report of the Labor Force Survey, Whole Kingdom (Quarter 2) April-June 2008
ฉบับที่	127	รายงานผลการสำรวจภาวะการทำงานของประชากร ทั้งราชอาณาจักร (ไตรมาสที่ 3) กรกฎาคม-กันยายน 2551
No.	127	Report of the Labor Force Survey, Whole Kingdom (Quarter 3) July-September 2008
ฉบับที่	128	รายงานผลการสำรวจภาวะการทำงานของประชากร ทั้งราชอาณาจักร (ไตรมาสที่ 4) ตุลาคม - ธันวาคม 2551
No.	128	Report of the Labor Force Survey, Whole Kingdom (Quarter 4) October-December 2008
ฉบับที่	129	รายงานผลการสำรวจภาวะการทำงานของประชากร ทั้งราชอาณาจักร (ไตรมาสที่ 1) มกราคม - มีนาคม 2552
No.	129	Report of the Labor Force Survey, Whole Kingdom (Quarter 1) January-March 2009
ฉบับที่	130	รายงานผลการสำรวจภาวะการทำงานของประชากร ทั้งราชอาณาจักร (ไตรมาสที่ 2) เมษายน-มิถุนายน 2552
No.	130	Report of the Labor Force Survey, Whole Kingdom (Quarter 2) April-June 2009
ฉบับที่	131	รายงานผลการสำรวจภาวะการทำงานของประชากร ทั้งราชอาณาจักร (ไตรมาสที่ 3) กรกฎาคม-กันยายน 2552
No.	131	Report of the Labor Force Survey, Whole Kingdom (Quarter 3) July-September 2009
ฉบับที่	132	รายงานผลการสำรวจภาวะการทำงานของประชากร ทั้งราชอาณาจักร (ไตรมาสที่ 4) ตุลาคม - ธันวาคม 2552
No.	132	Report of the Labor Force Survey, Whole Kingdom (Quarter 4) October-December 2009

ภาวะการทำงานของประชากร ไตรมาสที่ 4 พ.ศ. 2552	(หน่วย: พันคน)
1. กำลังแรงงานรวม	
ชาย	20,998.0
หญิง	17,736.8
2. จำนวนผู้ทำงาน	
ในเขตเทศบาล	11,787.1
นอกเขตเทศบาล	26,085.6
3. จำนวนผู้ทำงานจำแนกตามอุตสาหกรรม	
เกษตรกรรม การล่าสัตว์ และการป่าไม้	14,982.8
การประมง	466.0
การทำเหมืองแร่ และเหมืองหิน	54.1
การผลิต	5,221.4
การไฟฟ้า ก๊าซ และการประปา	102.1
การก่อสร้าง	2,103.6
การขายส่ง การขายปลีก การซ่อมแซมยานยนต์ รถจักรยานยนต์ ของใช้ส่วนบุคคลและในครัวเรือน	6,079.7
โรงแรมและภัตตาคาร	2,658.8
การขนส่ง สถานที่เก็บสินค้าและการคมนาคม	1,130.4
การเป็นสื่อกลางทางการเงิน	385.4
กิจการด้านอสังหาริมทรัพย์ การให้เช่าและกิจกรรมทางธุรกิจ	790.1
การบริหารราชการ และการป้องกันประเทศ รวมทั้งการประกันสังคมภาคบังคับ	1,316.7
การศึกษา	1,159.9
งานด้านสุขภาพ และงานสังคมสงเคราะห์	709.7
กิจกรรมด้านบริการชุมชน สังคม และการบริการส่วนบุคคลอื่นๆ	836.9
ลูกจ้างในครัวเรือนส่วนบุคคล	230.5
องค์การระหว่างประเทศและองค์การต่างประเทศอื่นๆ และสมาชิก	1.6
4. จำนวนผู้ว่างงาน	
ผู้ชาย	209.9
ผู้หญิง	171.0
กรุงเทพมหานคร	38.5
ภาคกลาง	104.9
ภาคเหนือ	53.2
ภาคตะวันออกเฉียงเหนือ	104.0
ภาคใต้	80.3
5. จำนวนผู้ว่างงานของกลุ่มวัยรุ่น (15-24 ปี)	
ผู้ชาย	110.8
ผู้หญิง	88.4
กรุงเทพมหานคร	12.6
ภาคกลาง	50.9
ภาคเหนือ	28.8
ภาคตะวันออกเฉียงเหนือ	59.3
ภาคใต้	47.6

คณะผู้จัดทำ CD - ROM

หน่วยงานเจ้าของเรื่อง

กลุ่มสถิติแรงงาน
สำนักสถิติเศรษฐกิจและสังคม
โทร. 0 21421 1234 ต่อ 21243

หน่วยงานผลิตและออกแบบ

กลุ่มบูรณาการข้อมูลสถิติ
สำนักสถิติพยากรณ์
โทร. 0 21421 1234 Ext. 17492 - 4



ตารางสถิติในรูป
Format Excel

ที่ราชอาณาจักร

ตารางสถิติในรูปแบบ Format Excel

พระราชอาณาจักร

- ตารางที่ 1 จำนวนประชากร จำแนกตามกลุ่มอายุ สถานภาพแรงงาน
- ตารางที่ 2 จำนวนประชากรอายุ 15 ปี ขึ้นไป จำแนกตามสถานภาพสมรส สถานภาพแรงงาน
- ตารางที่ 3 จำนวนประชากรอายุ 15 ปีขึ้นไป จำแนกตามระดับการศึกษาที่สำเร็จ สถานภาพแรงงาน
- ตารางที่ 4 ผู้มีงานทำ จำแนกตามระดับการศึกษาที่สำเร็จ อาชีพ
- ตารางที่ 5 ผู้มีงานทำ จำแนกตามระดับการศึกษาที่สำเร็จ อุตสาหกรรม
- ตารางที่ 6 ผู้มีงานทำ จำแนกตามสถานภาพการทำงาน อาชีพ
- ตารางที่ 7 ผู้มีงานทำ จำแนกตามสถานภาพการทำงาน อุตสาหกรรม
- ตารางที่ 8 ผู้มีงานทำ จำแนกตามอาชีพ จำนวนชั่วโมงทำงานต่อสัปดาห์ การมีเวลาเหลือพอที่จะทำงานเพิ่มขึ้น
- ตารางที่ 9 ผู้มีงานทำ จำแนกตามอุตสาหกรรม จำนวนชั่วโมงทำงานต่อสัปดาห์ การมีเวลาเหลือพอที่จะทำงานเพิ่มขึ้น
- ตารางที่ 10 ผู้มีงานทำ จำแนกตามสถานภาพการทำงาน จำนวนชั่วโมงทำงานต่อสัปดาห์ การมีเวลาเหลือพอที่จะทำงานเพิ่มขึ้น
- ตารางที่ 11 ผู้มีงานทำ จำแนกตามกลุ่มอายุ ชั่วโมงการทำงานต่อสัปดาห์ การมีเวลาเหลือพอที่จะทำงานเพิ่มขึ้น
- ตารางที่ 12 จำนวนผู้ว่างงาน ที่หางานทำ จำแนกตามระยะเวลาที่หางานทำ ระดับการศึกษาที่สำเร็จ
- ตารางที่ 13 จำนวนผู้ว่างงาน ที่เคยทำงานมาก่อน จำแนกอาชีพที่ทำครั้งสุดท้าย อุตสาหกรรมที่ทำครั้งสุดท้าย
- ตารางที่ 14 ลูกจ้าง จำแนกตามค่าจ้างเฉลี่ย ผลประโยชน์อื่นๆ ที่ได้รับอุตสาหกรรม
- ตารางที่ 15 ลูกจ้างเอกชน จำแนกตามค่าจ้างเฉลี่ย ผลประโยชน์อื่นๆ ที่ได้รับอุตสาหกรรม
- ตารางที่ 16 ลูกจ้างรัฐบาล จำแนกตามค่าจ้างเฉลี่ย ผลประโยชน์อื่นๆ ที่ได้รับอุตสาหกรรม
- ตารางที่ 17 ลูกจ้าง จำแนกตาม อาชีพ ระดับของรายได้
- ตารางที่ 18 ลูกจ้าง จำแนกตาม อุตสาหกรรม ระดับของรายได้

กรุงเทพมหานคร

ตารางสถิติในรูปแบบ Format Excel

กรุงเทพมหานคร

- ตารางที่ 1 จำนวนประชากร จำแนกตามกลุ่มอายุ สถานภาพแรงงาน
- ตารางที่ 2 จำนวนประชากรอายุ 15 ปี ขึ้นไป จำแนกตามสถานภาพสมรส สถานภาพแรงงาน
- ตารางที่ 3 จำนวนประชากรอายุ 15 ปีขึ้นไป จำแนกตามระดับการศึกษาที่สำเร็จ สถานภาพแรงงาน
- ตารางที่ 4 ผู้มีงานทำ จำแนกตามระดับการศึกษาที่สำเร็จ อาชีพ
- ตารางที่ 5 ผู้มีงานทำ จำแนกตามระดับการศึกษาที่สำเร็จ อุตสาหกรรม
- ตารางที่ 6 ผู้มีงานทำ จำแนกตามสถานภาพการทำงาน อาชีพ
- ตารางที่ 7 ผู้มีงานทำ จำแนกตามสถานภาพการทำงาน อุตสาหกรรม
- ตารางที่ 8 ผู้มีงานทำ จำแนกตามอาชีพ จำนวนชั่วโมงทำงานต่อสัปดาห์ การมีเวลาเหลือพอที่จะทำงานเพิ่มขึ้น
- ตารางที่ 9 ผู้มีงานทำ จำแนกตามอุตสาหกรรม จำนวนชั่วโมงทำงานต่อสัปดาห์ การมีเวลาเหลือพอที่จะทำงานเพิ่มขึ้น
- ตารางที่ 10 ผู้มีงานทำ จำแนกตามสถานภาพการทำงาน จำนวนชั่วโมงทำงานต่อสัปดาห์ การมีเวลาเหลือพอที่จะทำงานเพิ่มขึ้น
- ตารางที่ 11 ผู้มีงานทำ จำแนกตามกลุ่มอายุ ชั่วโมงการทำงานต่อสัปดาห์ การมีเวลาเหลือพอที่จะทำงานเพิ่มขึ้น
- ตารางที่ 12 จำนวนผู้ว่างงาน ที่หางานทำ จำแนกตามระยะเวลาที่หางานทำ ระดับการศึกษาที่สำเร็จ
- ตารางที่ 13 จำนวนผู้ว่างงาน ที่เคยทำงานมาก่อน จำแนกอาชีพที่ทำครั้งสุดท้าย อุตสาหกรรมที่ทำครั้งสุดท้าย
- ตารางที่ 14 ลูกจ้าง จำแนกตามค่าจ้างเฉลี่ย ผลประโยชน์อื่นๆ ที่ได้รับอุตสาหกรรม
- ตารางที่ 15 ลูกจ้างเอกชน จำแนกตามค่าจ้างเฉลี่ย ผลประโยชน์อื่นๆ ที่ได้รับอุตสาหกรรม
- ตารางที่ 16 ลูกจ้างรัฐบาล จำแนกตามค่าจ้างเฉลี่ย ผลประโยชน์อื่นๆ ที่ได้รับอุตสาหกรรม
- ตารางที่ 17 ลูกจ้าง จำแนกตาม อาชีพ ระดับของรายได้
- ตารางที่ 18 ลูกจ้าง จำแนกตาม อุตสาหกรรม ระดับของรายได้

ภาคที่ ๑

ตารางสถิติในรูป Format Excel

ภาคกลาง

- ตารางที่ 1 จำนวนประชากร จำแนกตามกลุ่มอายุ สถานภาพแรงงาน
- ตารางที่ 2 จำนวนประชากรอายุ 15 ปี ขึ้นไป จำแนกตามสถานภาพสมรส สถานภาพแรงงาน
- ตารางที่ 3 จำนวนประชากรอายุ 15 ปีขึ้นไป จำแนกตามระดับการศึกษาที่สำเร็จ สถานภาพแรงงาน
- ตารางที่ 4 ผู้มีงานทำ จำแนกตามระดับการศึกษาที่สำเร็จ อาชีพ
- ตารางที่ 5 ผู้มีงานทำ จำแนกตามระดับการศึกษาที่สำเร็จ อุตสาหกรรม
- ตารางที่ 6 ผู้มีงานทำ จำแนกตามสถานภาพการทำงาน อาชีพ
- ตารางที่ 7 ผู้มีงานทำ จำแนกตามสถานภาพการทำงาน อุตสาหกรรม
- ตารางที่ 8 ผู้มีงานทำ จำแนกตามอาชีพ จำนวนชั่วโมงทำงานต่อสัปดาห์ การมีเวลาเหลือพอที่จะทำงานเพิ่มขึ้น
- ตารางที่ 9 ผู้มีงานทำ จำแนกตามอุตสาหกรรม จำนวนชั่วโมงทำงานต่อสัปดาห์ การมีเวลาเหลือพอที่จะทำงานเพิ่มขึ้น
- ตารางที่ 10 ผู้มีงานทำ จำแนกตามสถานภาพการทำงาน จำนวนชั่วโมงทำงานต่อสัปดาห์ การมีเวลาเหลือพอที่จะทำงานเพิ่มขึ้น
- ตารางที่ 11 ผู้มีงานทำ จำแนกตามกลุ่มอายุ ชั่วโมงการทำงานต่อสัปดาห์ การมีเวลาเหลือพอที่จะทำงานเพิ่มขึ้น
- ตารางที่ 12 จำนวนผู้ว่างงาน ที่หางานทำ จำแนกตามระยะเวลาที่หางานทำ ระดับการศึกษาที่สำเร็จ
- ตารางที่ 13 จำนวนผู้ว่างงาน ที่เคยทำงานมาก่อน จำแนกอาชีพที่ทำครั้งสุดท้าย อุตสาหกรรมที่ทำครั้งสุดท้าย
- ตารางที่ 14 ลูกจ้าง จำแนกตามค่าจ้างเฉลี่ย ผลประโยชน์อื่นๆ ที่ได้รับอุตสาหกรรม
- ตารางที่ 15 ลูกจ้างเอกชน จำแนกตามค่าจ้างเฉลี่ย ผลประโยชน์อื่นๆ ที่ได้รับอุตสาหกรรม
- ตารางที่ 16 ลูกจ้างรัฐบาล จำแนกตามค่าจ้างเฉลี่ย ผลประโยชน์อื่นๆ ที่ได้รับอุตสาหกรรม
- ตารางที่ 17 ลูกจ้าง จำแนกตาม อาชีพ ระดับของรายได้
- ตารางที่ 18 ลูกจ้าง จำแนกตาม อุตสาหกรรม ระดับของรายได้

ภาคเหนือ

ตารางสถิติในรูปแบบ Format Excel

ภาคเหนือ

- ตารางที่ 1 จำนวนประชากร จำแนกตามกลุ่มอายุ สถานภาพแรงงาน
- ตารางที่ 2 จำนวนประชากรอายุ 15 ปี ขึ้นไป จำแนกตามสถานภาพสมรส สถานภาพแรงงาน
- ตารางที่ 3 จำนวนประชากรอายุ 15 ปีขึ้นไป จำแนกตามระดับการศึกษาที่สำเร็จ สถานภาพแรงงาน
- ตารางที่ 4 ผู้มีงานทำ จำแนกตามระดับการศึกษาที่สำเร็จ อาชีพ
- ตารางที่ 5 ผู้มีงานทำ จำแนกตามระดับการศึกษาที่สำเร็จ อุตสาหกรรม
- ตารางที่ 6 ผู้มีงานทำ จำแนกตามสถานภาพการทำงาน อาชีพ
- ตารางที่ 7 ผู้มีงานทำ จำแนกตามสถานภาพการทำงาน อุตสาหกรรม
- ตารางที่ 8 ผู้มีงานทำ จำแนกตามอาชีพ จำนวนชั่วโมงทำงานต่อสัปดาห์ การมีเวลาเหลือพอที่จะทำงานเพิ่มขึ้น
- ตารางที่ 9 ผู้มีงานทำ จำแนกตามอุตสาหกรรม จำนวนชั่วโมงทำงานต่อสัปดาห์ การมีเวลาเหลือพอที่จะทำงานเพิ่มขึ้น
- ตารางที่ 10 ผู้มีงานทำ จำแนกตามสถานภาพการทำงาน จำนวนชั่วโมงทำงานต่อสัปดาห์ การมีเวลาเหลือพอที่จะทำงานเพิ่มขึ้น
- ตารางที่ 11 ผู้มีงานทำ จำแนกตามกลุ่มอายุ ชั่วโมงการทำงานต่อสัปดาห์ การมีเวลาเหลือพอที่จะทำงานเพิ่มขึ้น
- ตารางที่ 12 จำนวนผู้ว่างงาน ที่หางานทำ จำแนกตามระยะเวลาที่หางานทำ ระดับการศึกษาที่สำเร็จ
- ตารางที่ 13 จำนวนผู้ว่างงาน ที่เคยทำงานมาก่อน จำแนกอาชีพที่ทำครั้งสุดท้าย อุตสาหกรรมที่ทำครั้งสุดท้าย
- ตารางที่ 14 ลูกจ้าง จำแนกตามค่าจ้างเฉลี่ย ผลประโยชน์อื่นๆ ที่ได้รับอุตสาหกรรม
- ตารางที่ 15 ลูกจ้างเอกชน จำแนกตามค่าจ้างเฉลี่ย ผลประโยชน์อื่นๆ ที่ได้รับอุตสาหกรรม
- ตารางที่ 16 ลูกจ้างรัฐบาล จำแนกตามค่าจ้างเฉลี่ย ผลประโยชน์อื่นๆ ที่ได้รับอุตสาหกรรม
- ตารางที่ 17 ลูกจ้าง จำแนกตาม อาชีพ ระดับของรายได้
- ตารางที่ 18 ลูกจ้าง จำแนกตาม อุตสาหกรรม ระดับของรายได้

ภาคตะวันออกเฉียงเหนือ

ตารางสถิติในรูปแบบ Format Excel

ภาคตะวันออกเฉียงเหนือ

- ตารางที่ 1 จำนวนประชากร จำแนกตามกลุ่มอายุ สถานภาพแรงงาน
- ตารางที่ 2 จำนวนประชากรอายุ 15 ปี ขึ้นไป จำแนกตามสถานภาพสมรส สถานภาพแรงงาน
- ตารางที่ 3 จำนวนประชากรอายุ 15 ปีขึ้นไป จำแนกตามระดับการศึกษาที่สำเร็จ สถานภาพแรงงาน
- ตารางที่ 4 ผู้มีงานทำ จำแนกตามระดับการศึกษาที่สำเร็จ อาชีพ
- ตารางที่ 5 ผู้มีงานทำ จำแนกตามระดับการศึกษาที่สำเร็จ อุตสาหกรรม
- ตารางที่ 6 ผู้มีงานทำ จำแนกตามสถานภาพการทำงาน อาชีพ
- ตารางที่ 7 ผู้มีงานทำ จำแนกตามสถานภาพการทำงาน อุตสาหกรรม
- ตารางที่ 8 ผู้มีงานทำ จำแนกตามอาชีพ จำนวนชั่วโมงทำงานต่อสัปดาห์ การมีเวลาเหลือพอที่จะทำงานเพิ่มขึ้น
- ตารางที่ 9 ผู้มีงานทำ จำแนกตามอุตสาหกรรม จำนวนชั่วโมงทำงานต่อสัปดาห์ การมีเวลาเหลือพอที่จะทำงานเพิ่มขึ้น
- ตารางที่ 10 ผู้มีงานทำ จำแนกตามสถานภาพการทำงาน จำนวนชั่วโมงทำงานต่อสัปดาห์ การมีเวลาเหลือพอที่จะทำงานเพิ่มขึ้น
- ตารางที่ 11 ผู้มีงานทำ จำแนกตามกลุ่มอายุ ชั่วโมงการทำงานต่อสัปดาห์ การมีเวลาเหลือพอที่จะทำงานเพิ่มขึ้น
- ตารางที่ 12 จำนวนผู้ว่างงาน ที่หางานทำ จำแนกตามระยะเวลาที่หางานทำ ระดับการศึกษาที่สำเร็จ
- ตารางที่ 13 จำนวนผู้ว่างงาน ที่เคยทำงานมาก่อน จำแนกอาชีพที่ทำครั้งสุดท้าย อุตสาหกรรมที่ทำครั้งสุดท้าย
- ตารางที่ 14 ลูกจ้าง จำแนกตามค่าจ้างเฉลี่ย ผลประโยชน์อื่นๆ ที่ได้รับอุตสาหกรรม
- ตารางที่ 15 ลูกจ้างเอกชน จำแนกตามค่าจ้างเฉลี่ย ผลประโยชน์อื่นๆ ที่ได้รับอุตสาหกรรม
- ตารางที่ 16 ลูกจ้างรัฐบาล จำแนกตามค่าจ้างเฉลี่ย ผลประโยชน์อื่นๆ ที่ได้รับอุตสาหกรรม
- ตารางที่ 17 ลูกจ้าง จำแนกตาม อาชีพ ระดับของรายได้
- ตารางที่ 18 ลูกจ้าง จำแนกตาม อุตสาหกรรม ระดับของรายได้

ภาคใต้

ตารางสถิติในรูปแบบ Format Excel ภาคใต้

- ตารางที่ 1 จำนวนประชากร จำแนกตามกลุ่มอายุ สถานภาพแรงงาน
- ตารางที่ 2 จำนวนประชากรอายุ 15 ปี ขึ้นไป จำแนกตามสถานภาพสมรส สถานภาพแรงงาน
- ตารางที่ 3 จำนวนประชากรอายุ 15 ปีขึ้นไป จำแนกตามระดับการศึกษาที่สำเร็จ สถานภาพแรงงาน
- ตารางที่ 4 ผู้มีงานทำ จำแนกตามระดับการศึกษาที่สำเร็จ อาชีพ
- ตารางที่ 5 ผู้มีงานทำ จำแนกตามระดับการศึกษาที่สำเร็จ อุตสาหกรรม
- ตารางที่ 6 ผู้มีงานทำ จำแนกตามสถานภาพการทำงาน อาชีพ
- ตารางที่ 7 ผู้มีงานทำ จำแนกตามสถานภาพการทำงาน อุตสาหกรรม
- ตารางที่ 8 ผู้มีงานทำ จำแนกตามอาชีพ จำนวนชั่วโมงทำงานต่อสัปดาห์ การมีเวลาเหลือพอที่จะทำงานเพิ่มขึ้น
- ตารางที่ 9 ผู้มีงานทำ จำแนกตามอุตสาหกรรม จำนวนชั่วโมงทำงานต่อสัปดาห์ การมีเวลาเหลือพอที่จะทำงานเพิ่มขึ้น
- ตารางที่ 10 ผู้มีงานทำ จำแนกตามสถานภาพการทำงาน จำนวนชั่วโมงทำงานต่อสัปดาห์ การมีเวลาเหลือพอที่จะทำงานเพิ่มขึ้น
- ตารางที่ 11 ผู้มีงานทำ จำแนกตามกลุ่มอายุ ชั่วโมงการทำงานต่อสัปดาห์ การมีเวลาเหลือพอที่จะทำงานเพิ่มขึ้น
- ตารางที่ 12 จำนวนผู้ว่างงาน ที่หางานทำ จำแนกตามระยะเวลาที่หางานทำ ระดับการศึกษาที่สำเร็จ
- ตารางที่ 13 จำนวนผู้ว่างงาน ที่เคยทำงานมาก่อน จำแนกอาชีพที่ทำครั้งสุดท้าย อุตสาหกรรมที่ทำครั้งสุดท้าย
- ตารางที่ 14 ลูกจ้าง จำแนกตามค่าจ้างเฉลี่ย ผลประโยชน์อื่นๆ ที่ได้รับอุตสาหกรรม
- ตารางที่ 15 ลูกจ้างเอกชน จำแนกตามค่าจ้างเฉลี่ย ผลประโยชน์อื่นๆ ที่ได้รับอุตสาหกรรม
- ตารางที่ 16 ลูกจ้างรัฐบาล จำแนกตามค่าจ้างเฉลี่ย ผลประโยชน์อื่นๆ ที่ได้รับอุตสาหกรรม
- ตารางที่ 17 ลูกจ้าง จำแนกตาม อาชีพ ระดับของรายได้
- ตารางที่ 18 ลูกจ้าง จำแนกตาม อุตสาหกรรม ระดับของรายได้