

การสำรวจภาวะการทำงานของประชากร

ทั่วประเทศ

ไตรมาสที่ 3 : กรกฎาคม-กันยายน 2552



THE LABOR FORCE SURVEY

WHOLE KINGDOM

QUARTER 3 : JULY-SEPTEMBER 2009



S2013F5200Q03000B1



กระทรวงเทคโนโลยีสารสนเทศและการสื่อสาร

NATIONAL STATISTICAL OFFICE

MINISTRY OF INFORMATION AND COMMUNICATION TECHNOLOGY

Q03

คำนำ

บทสรุปผลการสำรวจ

สารบัญแผนภูมิ

สารบัญตาราง

บทที่ 1 บทนำ

- * ความเป็นมาและวัตถุประสงค์
- * คุ้มครอง
- * สืบค้นหาแห่งการสำรวจ
- * คำอธิบายศัพท์ แนวคิด คำจำกัดความ

บทที่ 2 สรุปผลการสำรวจ

- * ลักษณะของกำลังแรงงาน
- * การมีส่วนร่วมในกำลังแรงงาน
- * กำลังแรงงานที่เป็นผู้มีงานทำ
- * การว่างงาน
- * ลักษณะของกำลังแรงงานที่ว่างงาน
- * ชั่วโมงทำงาน
- * ค่าจ้างและเงินเดือน
- * ผลประโยชน์เพิ่มเติม

ภาคผนวก

- * ภาคผนวก ก ระเบียบวิธี
- * ภาคผนวก ข ตารางสถิติ
 - * ทวีราชอาณาจักร
 - * กรุงเทพมหานคร
 - * ภาคกลาง
 - * ภาคเหนือ
 - * ภาคตะวันออกเฉียงเหนือ
 - * ภาคใต้

คณะผู้จัดทำ CD-ROM

หน่วยงานที่เผยแพร่

ตารางสถิติในรูปแบบ Format Excel

- * ทวีราชอาณาจักร
- * กรุงเทพมหานคร
- * ภาคกลาง
- * ภาคเหนือ
- * ภาคตะวันออกเฉียงเหนือ
- * ภาคใต้

หน่วยงานที่เผยแพร่

สำนักสถิติพยากรณ์
สำนักงานสถิติแห่งชาติ
ถนนหลานหลวง เขตป้อมปราบศัตรูพ่าย กทม. 10100
โทร. 0 2142 1234 ต่อ 17496
โทรสาร 0 2143 8132
ไปรษณีย์อิเล็กทรอนิกส์ : binfopub@nso.go.th

Distributed by

Statistical Forecasting Bureau,
National Statistical Office,
Larn Luang Rd., Bangkok 10100, THAILAND.
Tel. +66 2142 1234 ext. 17496
Fax: +66 2143 8132
E-mail: binfopub@nso.go.th

ปีที่พิมพ์

2553

Published

2010

คำนำ

สำนักงานสถิติแห่งชาติ ได้เริ่มจัดทำโครงการสำรวจภาวะการทำงานของประชากร ตั้งแต่ พ.ศ. 2506 ในช่วง พ.ศ. 2514-2526 ได้ทำการสำรวจปีละ 2 รอบ โดยรอบแรกเป็นการสำรวนอกฤดูการเกษตรระหว่างเดือนมกราคมถึงเดือนมีนาคม รอบที่ 2 เป็นการสำรวจในฤดูการเกษตรระหว่างเดือนกรกฎาคมถึงเดือนกันยายน และช่วง พ.ศ. 2527-2540 ทำการสำรวจเป็นปีละ 3 รอบ คือ รอบที่ 1 สำรวจในเดือนกุมภาพันธ์ รอบที่ 2 สำรวจในเดือนพฤษภาคม รอบที่ 3 สำรวจในเดือนสิงหาคม และช่วง พ.ศ. 2541-2543 ทำการสำรวจเพิ่มอีก 1 รอบ เป็นรอบที่ 4 ในเดือนพฤศจิกายน ซึ่งทำให้ได้ข้อมูลเป็นรายไตรมาส

เพื่อสนองความต้องการใช้ข้อมูลในระดับจังหวัด สำนักงานสถิติแห่งชาติ ได้ขยายขนาดตัวอย่างและนำเสนอข้อมูลเป็นระดับจังหวัด ทั้งนี้ตั้งแต่ พ.ศ. 2537 เป็นต้นมา

สำหรับการสำรวจตั้งแต่ พ.ศ. 2544 เป็นต้นไป ได้ดำเนินการสำรวจเป็นรายเดือนแล้วนำข้อมูล 3 เดือนรวมกันเพื่อเสนอข้อมูลเป็นรายไตรมาส และได้มีการปรับอายุผู้อยู่ในกำลังแรงงานจาก 13 ปีขึ้นไปเป็น 15 ปีขึ้นไป เพื่อให้สอดคล้องกับกฎหมายการใช้แรงงานเด็ก ปรับปรุงการจัดจำแนกประเภทของอาชีพ อุตสาหกรรม และสถานภาพการทำงาน ให้สอดคล้องกับมาตรฐานสากล เพื่อให้สามารถเปรียบเทียบข้อมูลกันได้ และปรับเขตการปกครองจากเดิมเขตสุขาภิบาลถูกนำเสนอรวมเป็นนอกเขตเทศบาล มารวมเป็นในเขตเทศบาล ตามพระราชบัญญัติเปลี่ยนแปลงฐานะของสุขาภิบาลเป็นเทศบาล พ.ศ. 2542

รายงานผลการสำรวจฉบับนี้ เป็นรายงานผลการสำรวจภาวะการทำงานของประชากร ฉบับที่ 131 ไตรมาสที่ 3 ซึ่งได้ดำเนินการสำรวจในเดือนกรกฎาคม – กันยายน พ.ศ. 2552

เนื่องจากข้อมูลที่นำเสนอในรายงานฉบับนี้ได้มาจากการสำรวจด้วยระเบียบวิธีตัวอย่าง ซึ่งอาจมีความคลาดเคลื่อนจากการเลือกตัวอย่างและความคลาดเคลื่อนอื่นๆ รวมอยู่ด้วย จึงขอให้ผู้ใช้ข้อมูลได้คำนึงถึงเรื่องนี้ในการใช้ตัวเลขด้วย

PREFACE

The Labor Force Survey has been undertaken by the National Statistical Office since 1963. Beginning in 1971, two rounds of the survey for the whole kingdom had been conducted each year, the first round enumeration was held during January-March coinciding with the non-agricultural season and the second round during July-September coinciding with the agricultural season. From 1984-1997, the survey has been conducted 3 rounds a year. And since 1998, the fourth rounds of the survey for the whole kingdom has been conducted additionally. Since then, the Labor Force Survey has been undertaken 4 rounds a year; the first round in February, the second in May, the third and the fourth round in August and November respectively.

Commencing from survey in 1994, the National Statistical Office has expanded the sample size to serve the requirement of data at provincial level.

In the year of 2001 the survey was conducted monthly, and the survey data of three months were combined to present the quarterly data. The age of persons in labor force were changed from 13 years of age and over to 15 years of age and over in order to agree with the child labor law. The international standard of classification in occupation, industry and status of employment were adopted, and area of local administration which the former sanitary district were included in non-municipal area were presently included in municipal area.

This publication presents the results of the Labor Force Survey conducted in July–September 2009. It is the one hundredth and thirty-one in this series of reports.

The published figures should be utilized with full awareness that the survey was based on the sample estimates, and would be subject to both sampling and non-sampling errors.

บทสรุปผลการสำรวจ ภาวะการทำงานของประชากรไตรมาสที่ 3 พ.ศ. 2552

แผนผังการจำแนกประชากรตามสถานภาพแรงงาน
การสำรวจภาวะการทำงานของประชากร ไตรมาสที่ 3 พ.ศ. 2552



สำนักงานสถิติแห่งชาติ ได้สำรวจภาวะการทำงานของประชากรไตรมาสที่ 3 พ.ศ. 2552 โดยเป็นการสำรวจระหว่างเดือนกรกฎาคม – กันยายน เพื่อให้ทราบถึงภาวะการทำงานและการว่างงานของประชากร สรุปได้ดังนี้ ผู้ที่มีอายุตั้งแต่ 15 ปีขึ้นไป จำนวน 52.90 ล้านคน เป็นผู้อยู่ในกำลังแรงงาน 38.88 ล้านคน (ประกอบด้วย ผู้มีงานทำ 38.37 ล้านคน ผู้ว่างงาน 0.46 แสนคน ผู้รอดฤดูกาล 5 หมื่นคน) และผู้อยู่นอกกำลังแรงงานอีก 14.02 ล้านคน

เมื่อเปรียบเทียบจำนวนผู้ทำงานกับไตรมาสที่ 3 ของปี 2551 พบว่าผู้ที่มีงานทำเพิ่มขึ้น 5.3 แสนคน (จาก 37.84 ล้านคน เป็น 38.37 ล้านคน) หรือเพิ่มขึ้นร้อยละ 1.4 โดยเป็นผู้มีงานทำนอกภาคเกษตรกรรมเพิ่มขึ้นประมาณ 6.7 แสนคน (จาก 21.77 ล้านคน เป็น 22.44 ล้านคน) เป็นการเพิ่มขึ้นในสาขาขายส่ง/ขายปลีกฯ 2.4 แสนคน สาขาโรงแรมและภัตตาคาร 2.1 แสนคน สาขาการผลิตและสาขาการบริหารราชการฯ เท่ากันคือ 7.0 หมื่นคน สาขาก่อสร้าง 3.0 หมื่นคน สาขาการขนส่งฯ 2.0 หมื่นคน และลดลงในสาขากิจกรรมด้านบริการชุมชนฯ 3.3 หมื่นคน สาขาการเป็นตัวกลางทางการเงิน 2.4 หมื่นคน สาขาองค์การระหว่างประเทศฯ 1.6 หมื่นคน สาขาทางด้านสุขภาพและงานสังคมสงเคราะห์ 5.6 พันคน ที่เหลืออยู่ในสาขาอื่น ๆ ส่วนผู้ทำงานในภาคเกษตรกรรมลดลง 1.4 แสนคน (จาก 16.07 ล้านคน เป็น 15.93 ล้านคน)

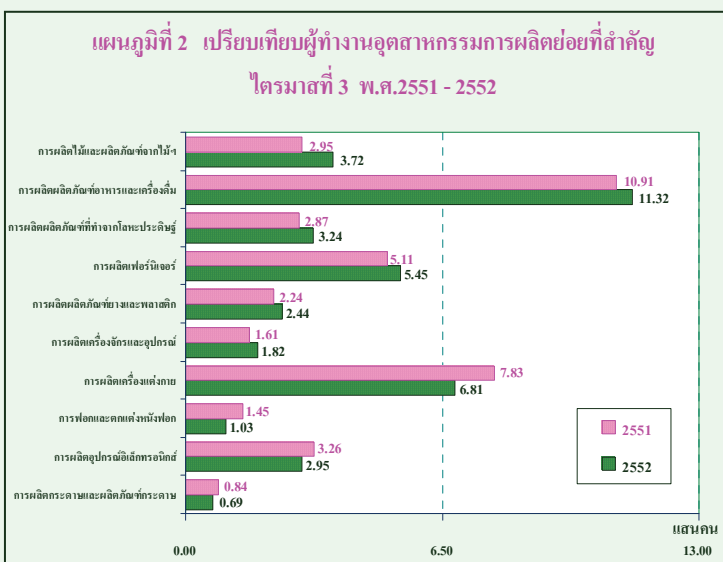
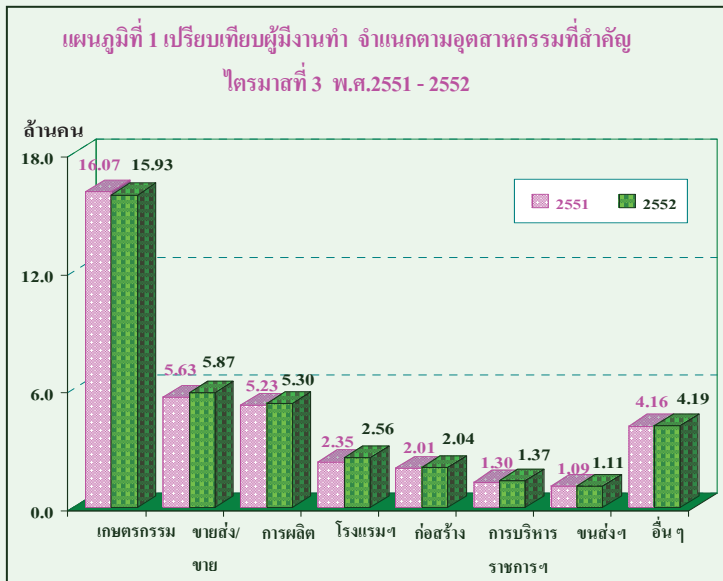

และผลการสำรวจยังพบอีกว่า ในส่วนของอุตสาหกรรมการผลิตในไตรมาสที่ 3 มีจำนวนผู้ทำงานเพิ่มขึ้นจากช่วงเวลาเดียวกันของปีที่แล้ว โดยเป็นการเพิ่มขึ้นในอุตสาหกรรมย่อย ได้แก่ การผลิตไม้และผลิตภัณฑ์จากไม้ฯ 7.7 หมื่นคน การผลิตผลิตภัณฑ์อาหารและเครื่องดื่ม 4.1 หมื่นคน การผลิตผลิตภัณฑ์ที่ทำจากโลหะประดิษฐ์ 3.7 หมื่นคน การผลิตเฟอร์นิเจอร์ 3.4 หมื่นคน การผลิตเครื่องจักรและอุปกรณ์ฯ 2.1 หมื่นคน การผลิตผลิตภัณฑ์ยางและพลาสติก 2.0 หมื่นคน ส่วนที่ลดลง ที่สำคัญอยู่ในกลุ่มอุตสาหกรรมการผลิตเครื่องแต่งกายลดลง 1.0 แสนคน การฟอกและย้อมสิ่งทอลดลง 4.2 หมื่นคน การผลิตอุปกรณ์อิเล็กทรอนิกส์ฯ ลดลง 3.1 หมื่นคน การผลิตกระดาษและผลิตภัณฑ์กระดาษลดลง 1.5 หมื่นคน

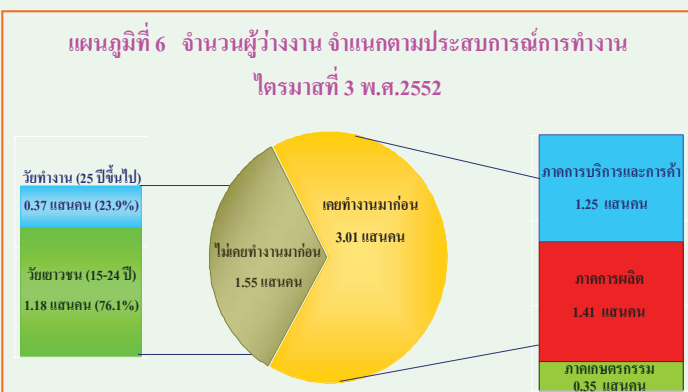
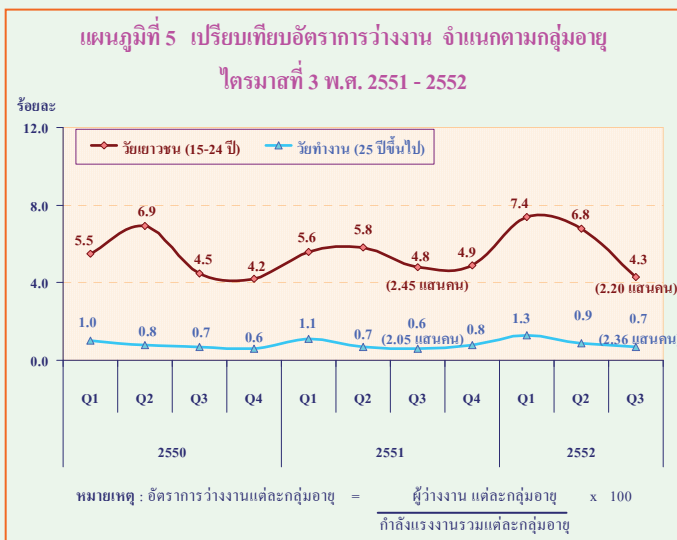
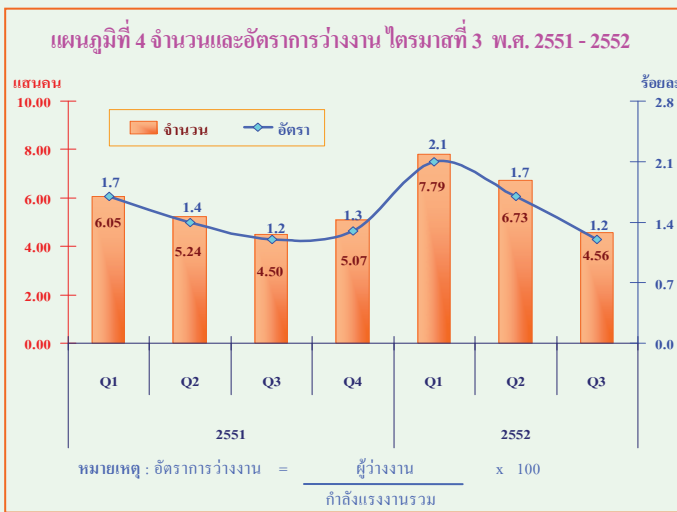
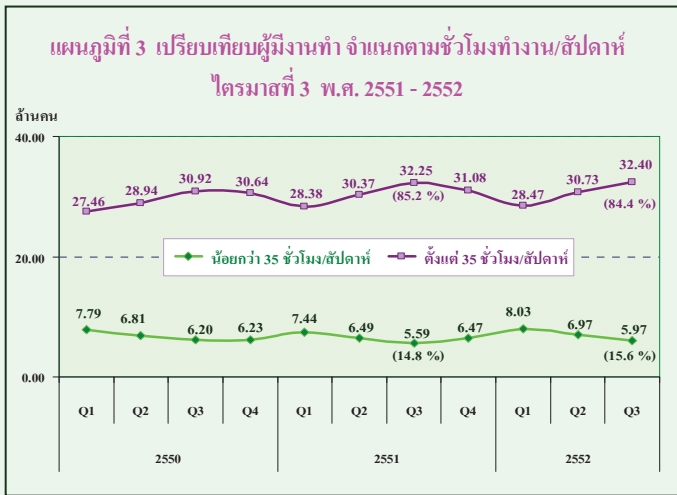

อนึ่ง หากพิจารณาชั่วโมงทำงานต่อวันของผู้มีงานทำในไตรมาสที่ 3 พ.ศ. 2552 พบว่า ผู้มีงานทำส่วนใหญ่ทำงานตั้งแต่ 35 ชั่วโมงขึ้นไปต่อสัปดาห์ ซึ่งถือได้ว่าเป็นผู้ทำงานเต็มทีในเรื่องชั่วโมงทำงาน มีจำนวน 32.40 ล้านคน หรือร้อยละ 84.4 ของผู้มีงานทำทั้งสิ้น ส่วนผู้ที่ทำงานน้อยกว่า 35 ชั่วโมงต่อสัปดาห์มีจำนวน 5.97 ล้านคน หรือร้อยละ 15.6 หากนำมาเปรียบเทียบกับช่วงเวลาเดียวกันของปีที่แล้ว จะเห็นว่าผู้ที่ทำงานตั้งแต่ 35 ชั่วโมงขึ้นไปต่อสัปดาห์ลดลงร้อยละ 0.8 ขณะที่ผู้มีงานทำที่ทำงานน้อยกว่า 35 ชั่วโมงต่อสัปดาห์หรือเป็นผู้ทำงานไม่เต็มเวลาเพิ่มขึ้น ร้อยละ 0.8

สำหรับจำนวนผู้ว่างงานในไตรมาสที่ 3 พ.ศ. 2552 มีจำนวนทั้งสิ้น 4.56 แสนคน หรือคิดเป็นอัตราการว่างงานร้อยละ 1.2 ของกำลังแรงงานรวม ถ้าเปรียบเทียบกับช่วงเวลาเดียวกันกับปี 2551 ผู้ว่างงานเพิ่มขึ้น 6 พันคน (จาก 4.50 แสนคน เป็น 4.56 แสนคน) โดยเป็นผู้ว่างงานในกลุ่มเยาวชน (อายุ 15-24 ปี) 2.20 แสนคน หรือคิดเป็นอัตราการว่างงานร้อยละ 4.3 และอยู่ในกลุ่มของผู้อยู่ในวัยทำงาน (อายุ 25 ปีขึ้นไป) 2.36 แสนคน หรือร้อยละ 0.7 หากเปรียบเทียบกับช่วงเวลาเดียวกับปี 2551 พบว่าผู้ว่างงานในกลุ่มเยาวชน (อายุ 15 – 24 ปี) ลดลง 2.5 หมื่นคน (จาก 2.45 แสนคน เป็น 2.20 แสนคน) หรือลดลงร้อยละ 0.5 ส่วนกลุ่มวัยทำงาน (อายุ 25 ปีขึ้นไป) เพิ่มขึ้น 3.1 หมื่นคน หรือเพิ่มขึ้นร้อยละ 0.1

เมื่อพิจารณาผู้ว่างงานตามลักษณะของประสิทธิภาพการทำงานในไตรมาสที่ 3 พ.ศ. 2552 จากจำนวนผู้ว่างงาน 4.56 แสนคน พบว่า กลุ่มแรก เป็นผู้ที่ไม่เคยทำงานมาก่อน 1.55 แสนคน โดยอยู่ในวัยเยาวชน (15-24 ปี) 1.18 แสนคน และวัยทำงาน (25 ปีขึ้นไป) 3.7 หมื่นคน อีกกลุ่มหนึ่งเป็นผู้ว่างงานที่เคยทำงานมาก่อน 3.01 แสนคน โดยเป็นผู้ว่างงานจากการทำงานครั้งสุดท้ายในภาคการผลิต 1.41 แสนคน ภาคบริการและการค้า 1.25 แสนคน และจากภาคเกษตรกรรมอีกประมาณ 3.5 หมื่นคน

แผนภูมิที่ 7 เปรียบเทียบจำนวนและอัตราการว่างงาน จำแนกตามระดับการศึกษาที่สำเร็จ ไตรมาสที่ 3 พ.ศ.2551 - 2552

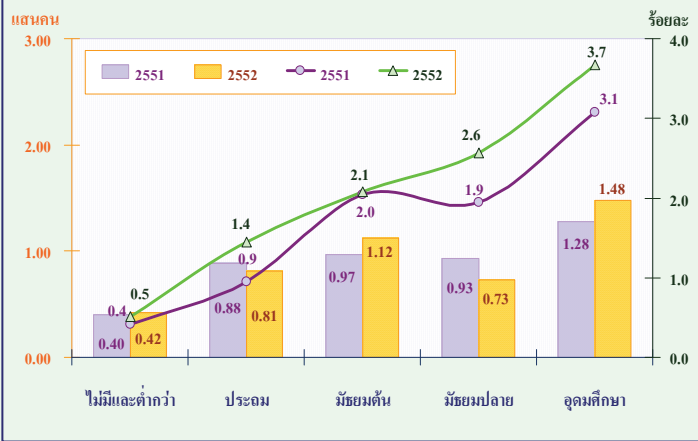

สำหรับการว่างงาน ตามระดับการศึกษาที่สำเร็จในไตรมาสที่ 3 พ.ศ. 2552 พบว่า ผู้ที่จบการศึกษาในระดับอุดมศึกษาว่างงานมากที่สุดจำนวน 1.48 แสนคน รองลงมาเป็นผู้มีการศึกษาในระดับมัธยมศึกษาตอนต้น 1.12 แสนคน ระดับประถมศึกษา 8.1 หมื่นคน ระดับมัธยมศึกษาตอนปลาย 7.3 หมื่นคน และผู้ไม่มีการศึกษาและต่ำกว่าประถมศึกษา 4.2 หมื่นคน ตามลำดับ

แผนภูมิที่ 8 เปรียบเทียบจำนวนและอัตราการว่างงาน เป็นรายภาค ไตรมาสที่ 3 พ.ศ.2551 - 2552

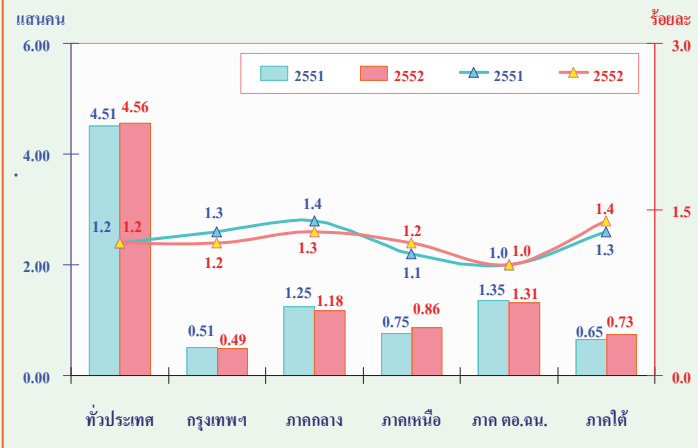

เมื่อพิจารณาเปรียบเทียบจำนวนผู้ว่างงานเป็นรายภาคกับช่วงเวลาเดียวกันกับปี 2551 ภาคเหนือ มีผู้ว่างงานเพิ่มขึ้นมากที่สุด 1.1 หมื่นคน รองลงมาคือภาคใต้เพิ่มขึ้น 8 พันคน ส่วนภาคกลาง ภาคตะวันออกเฉียงเหนือ และกรุงเทพมหานครลดลง 7 พันคน 4 พันคน และ 2 พันคน ตามลำดับ หากพิจารณาเป็นอัตราการว่างงาน พบว่า อัตราการว่างงานทั่วประเทศมีจำนวนเท่าเดิมคือ ร้อยละ 1.2 โดยภาคเหนือและภาคใต้ มีอัตราการว่างงานเพิ่มขึ้นเท่ากันคือร้อยละ 0.1 กรุงเทพมหานครและภาคกลางมีอัตราการว่างงานลดลงเท่ากันคือ ร้อยละ 0.1 ส่วนภาคตะวันออกเฉียงเหนือไม่เปลี่ยนแปลง

EXECUTIVE SUMMARY

CHART OF THE NUMBER OF POPULATION BY LABOR FORCE

THE LABOR FORCE SURVEY , QUARTER 3 : 2009

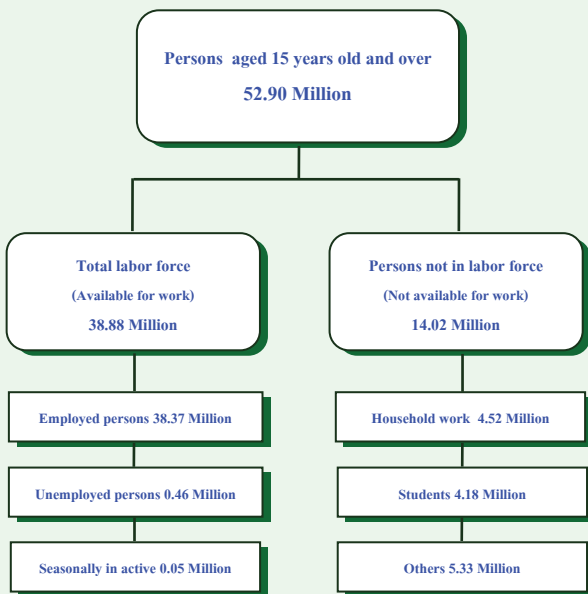

Some major findings of Labor Force Survey in the third quarter of 2009, conducted by NSO showed that for people aged 15 years and over of 52.90 million persons, 38.88 million were in the labor force (38.37 million were employed, 0.46 million were unemployed and 0.05 million were seasonally inactive labor force) and 14.02 million were not in the labor force.

Comparing to the same period of 2008, the number of persons employed increased 0.53 million persons. (from 37.84 million to 38.37 million) or about 1.4 %. Considering by industry, it was found that the number of employed persons in non-agriculture sector increased about 0.67 million (from 21.77 million to 22.44 million). This increment was found in various industries, i.e. wholesale and retail trade about (0.24 million), hotel and restaurants about (0.21million), manufacturing sector and public administration with the same about (0.07 million), construction (0.03 million), transport 0.02 million. This decrement was found in various industries, i.e. community services (0.03 million), Financial intermediation about (0.02 million), Extraterritorial organizations (0.02 million), Health and social work about (5.6 thousand) the rest were in the other sectors. Those in agriculture sector decreased about 0.14 million persons (from 16.07 million to 15.93 million).

Moreover, there was an increase of employed persons in manufacturing sector. From the same period last year, the numbers were in many industries, i.e. Manufacture of wood and of products of wood 77 thousand persons, Food products and beverages 41 thousand persons, Manufacture of fabricated metal products 37 thousand persons, Manufacture of furniture 34 thousand persons, Manufacture of machinery and equipment 21 thousand persons, Manufacture of rubber and plastics products 20 thousand persons. There were some industries with the decreased number of employed persons, such as Manufacture of wearing apparel 0.1 million persons, Tanning and dressing of leather 42 thousand persons, Manufacture of Electronic 31 thousand persons and Manufacture of paper and paper products 15 thousand persons.

FIGURE 1 COMPARISON OF THE NUMBER OF EMPLOYED PERSONS BETWEEN QUARTER 3 OF 2008 AND 2009 BY INDUSTRY

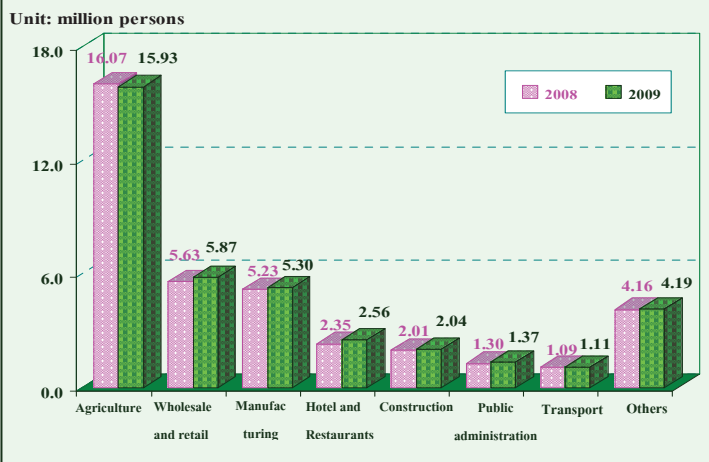

FIGURE 2 COMPARISON OF THE NUMBER OF EMPLOYED PERSONS BETWEEN QUARTER 3 OF 2008 AND 2009 BY MANUFACTURING INDUSTRY

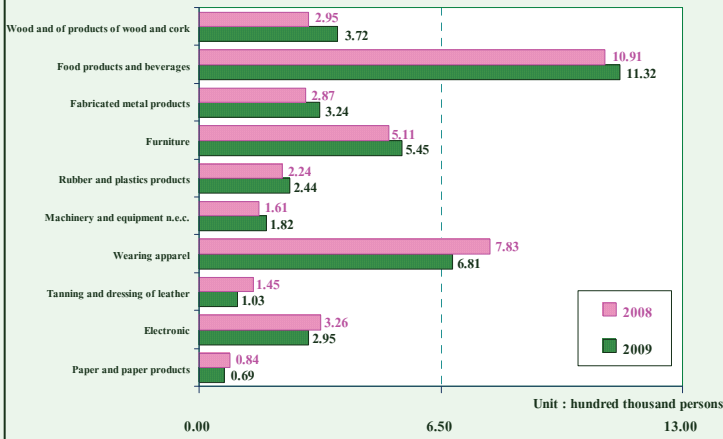
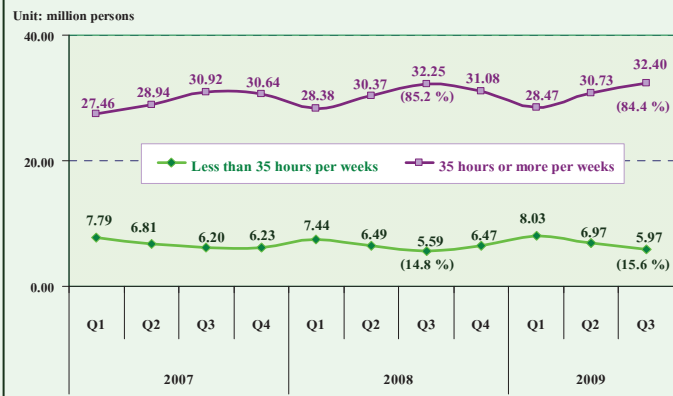
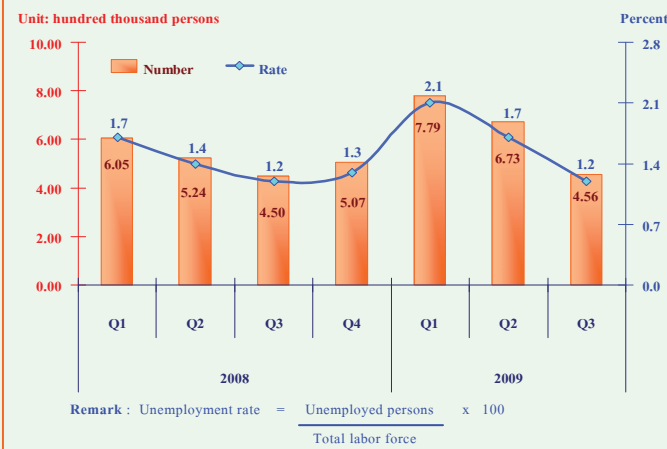

FIGURE 3 COMPARISON OF THE NUMBER OF EMPLOYED PERSONS BETWEEN QUARTER 3 OF 2008 AND 2009 BY HOURS-WORKED



Regarding working hours per day of employed persons in the third quarter of 2009 showed that about 32.40 million persons or 84.4% of the total employed persons worked more than 35 hours per weeks. On the other word, about 5.97 million persons or 15.6% of total employed persons worked less than 35 hours per weeks.

FIGURE 4 NUMBER AND UNEMPLOYMENT RATE BETWEEN QUARTER 3 OF 2008 AND 2009



Comparing to the same period of last year, the results revealed that the employed persons working more than 35 hours per weeks which considered as a full time worker decreased, of about 0.8% and those working less than 35 hours per weeks or part time worker increased, of about 0.8%

FIGURE 5 COMPARISON OF UNEMPLOYMENT RATE BETWEEN QUARTER 3 OF 2008 AND 2009 BY AGE GROUP



From the 3rd quarter of 2009, there were 0.46 million unemployed persons or 1.2% of the unemployment rate. Comparing to the same period of last year, the number of unemployment increased by 6 thousand (from 4.50 hundred thousand to 4.56 hundred thousand). Considering by age group, there were 0.22 million persons in a youth group (15 – 24 years old) or 4.3% of the unemployment rate and 0.24 million persons in adult group (25 years and over) or 0.7% of the unemployment rate.

FIGURE 6 NUMBER OF UNEMPLOYED PERSONS BY EXPERIENCE OF WORK QUARTER 3 : 2009

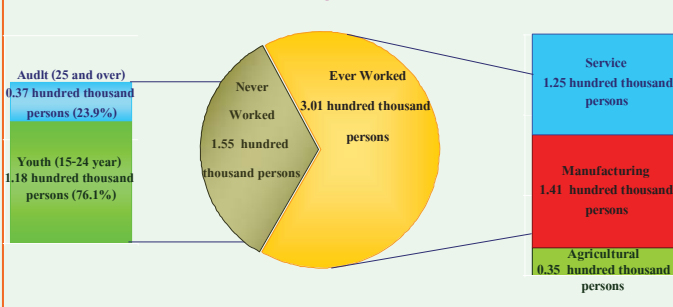

Comparing to the same period of last year, the results revealed that the unemployed persons in a youth group (15 – 24 years old) decreased, of about 0.5% and those in adult group (25 years and over) increased, of about 0.1%

Concerning unemployed persons by experience in work, about 1.55 hundred thousand had never worked. With this number, 1.18 hundred thousand persons were from the youth group and 37 thousand persons from the adult group. About 3.01 hundred thousand persons of unemployed persons had ever worked. They were unemployed from manufacturing 1.41 hundred thousand persons, from service sector 1.25 hundred thousand persons and the least from the agriculture sector, of about 35 thousand persons.

FIGURE 7 COMPARISON OF THE NUMBER AND UNEMPLOYMENT RATES BETWEEN QUARTER 3 OF 2008 AND 2009 BY LEVEL OF EDUCATION

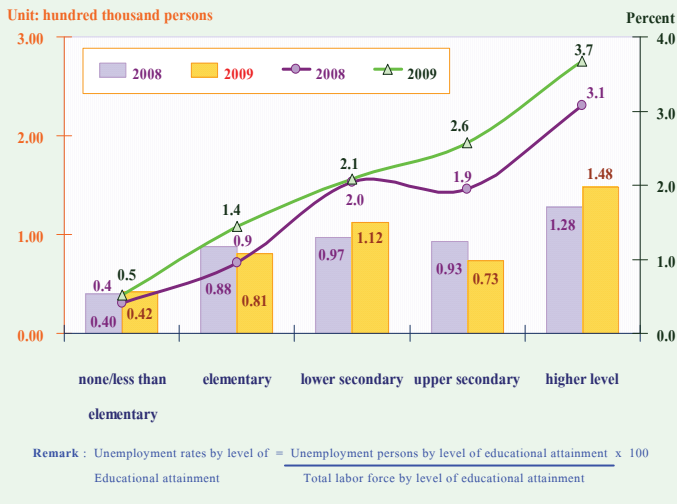

For level of educational attainment of the unemployed persons, it showed that the highest number of unemployed persons was with higher level (1.48 hundred thousand persons), followed by the lower secondary level (1.12 hundred thousand persons), elementary level (81 thousand persons) and upper secondary level (73 thousand persons). Unemployed persons with less than elementary and no education were about 42 thousand persons.

Comparing by region, it was found that the highest number of unemployment was in the North which increased by 11 thousand persons, followed by the South (8 thousand persons), the Central which decreased by 7 thousand persons, the Northeast (4 thousand persons) and Bangkok (2 thousand persons).

FIGURE 8 COMPARISON OF THE NUMBER OF UNEMPLOYMENT BETWEEN QUARTER 3 OF 2008 AND 2009 BY REGION

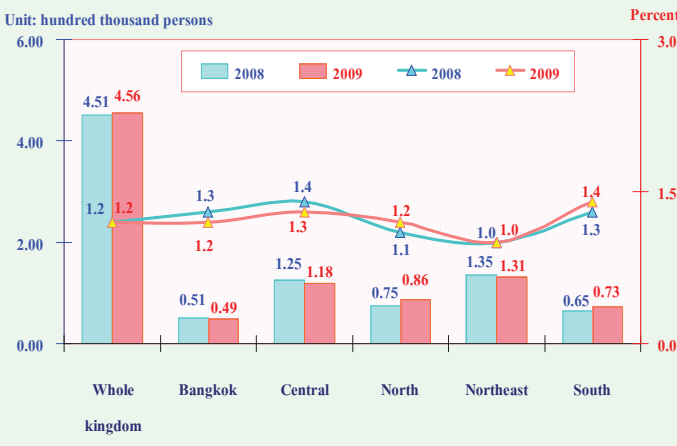

Comparing with the same period of last year, it showed that the unemployment rates be equal to 1.2%, the North and the South with the same rate (increased 0.1%), Bangkok and the Central (decreased 0.1%) and the Northeast be the same (1.0%).

สารบัญแผนภูมิ

- แผนภูมิ 1 จำนวนผู้มีงานทำ จำแนกตามภาค
- แผนภูมิ 2 อัตราการมีส่วนร่วมในกำลังแรงงาน จำแนกตามหมวดอายุ
- แผนภูมิ 3 อัตราการมีส่วนร่วมในกำลังแรงงาน จำแนกตามระดับการศึกษาที่สำเร็จ
- แผนภูมิ 4 ร้อยละของผู้มีงานทำ จำแนกตามสถานภาพการทำงาน
- แผนภูมิ 5 อัตราการว่างงาน จำแนกตามกลุ่มอายุ
- แผนภูมิ 6 อัตราการว่างงาน จำแนกตามระดับการศึกษา
- แผนภูมิ 7 ร้อยละของลูกจ้าง จำแนกตามระดับค่าจ้าง/เงินเดือน

สารบัญตาราง

- ตาราง ก** จำนวนและอัตราร้อยละของประชากร จำแนกตามสถานภาพแรงงาน เพศ และเขตการปกครอง
- ตาราง ข** จำนวนและอัตราร้อยละของประชากร จำแนกตามสถานภาพแรงงาน เพศ ภาค และเขตการปกครอง
- ตาราง ค** อัตราการมีส่วนร่วมในกำลังแรงงาน จำแนกตามหมวดอายุ เพศ ภาค และเขตการปกครอง
- ตาราง ฅ** อัตราการมีส่วนร่วมในกำลังแรงงาน จำแนกตามสถานภาพสมรส เพศ และเขตการปกครอง
- ตาราง ง** อัตราการมีส่วนร่วมในกำลังแรงงาน จำแนกตามระดับการศึกษาที่สำเร็จ เพศ และเขตการปกครอง
- ตาราง จ** จำนวนและอัตราร้อยละของผู้มีงานทำ จำแนกตามสถานภาพทำงาน ภาค และเขตการปกครอง
- ตาราง ฉ** จำนวนและอัตราร้อยละของผู้มีงานทำ จำแนกตามหมวดอุตสาหกรรม ภาค และเขตการปกครอง
- ตาราง ช** จำนวนและอัตราร้อยละของผู้มีงานทำ จำแนกตามอาชีพ ภาค และเขตการปกครอง
- ตาราง ซ** จำนวนและอัตราร้อยละของผู้มีงานทำ จำแนกตามระดับการศึกษาที่สำเร็จ ภาค และเขตการปกครอง
- ตาราง ฌ** อัตราการว่างงาน ในไตรมาสที่ 3 เดือนกรกฎาคม – กันยายน พ.ศ.2552
- ตาราง ญ** อัตราการว่างงาน จำแนกตามหมวดอายุ เพศ ภาค และเขตการปกครอง
- ตาราง ฎ** อัตราการว่างงาน จำแนกตามระดับการศึกษาที่สำเร็จ เพศ และเขตการปกครอง
- ตาราง ฏ** จำนวนและอัตราร้อยละของผู้ว่างงาน จำแนกตามระดับการศึกษาที่สำเร็จ เพศ และเขตการปกครอง
- ตาราง ฐ** จำนวนและอัตราร้อยละของผู้มีงานทำ จำแนกตามชั่วโมงทำงานต่อสัปดาห์
- ตาราง ท** จำนวนและอัตราร้อยละของลูกจ้าง จำแนกตามระดับค่าจ้าง/เงินเดือน เพศ และเขตการปกครอง
- ตาราง ฒ** จำนวนและอัตราร้อยละของลูกจ้าง ภาคเอกชนและภาครัฐบาล ที่ได้รับผลประโยชน์เพิ่มเติมจำแนกตามเพศ และเขตการปกครอง

บทที่ 1

บทนำ

1. ความเป็นมาและวัตถุประสงค์

สำนักงานสถิติแห่งชาติ ได้ทำการสำรวจภาวะการทำงานของประชากรทั่วประเทศอย่างต่อเนื่องเป็นประจำทุกปี เริ่มตั้งแต่ปี พ.ศ. 2506 โดยในช่วงแรกทำการสำรวจปีละ 2 รอบ และใน พ.ศ. 2527 ถึง พ.ศ. 2540 ได้ทำการสำรวจปีละ 3 รอบ โดยรอบที่ 1 ทำการสำรวจในเดือนกุมภาพันธ์ เป็นช่วงหน้าแล้งนอกฤดูการเกษตร รอบที่ 2 สำรวจในเดือนพฤษภาคม เป็นช่วงที่กำลังแรงงานใหม่ที่เพิ่งสำเร็จการศึกษาเริ่มเข้าสู่ตลาดแรงงาน รอบที่ 3 สำรวจในเดือนสิงหาคม เป็นช่วงฤดูการเกษตร และต่อมาใน พ.ศ. 2541 เป็นต้นมาได้เพิ่มการสำรวจอีก 1 รอบรวมเป็น 4 รอบ โดยทำการสำรวจในเดือนพฤศจิกายน ของทุกปี ซึ่งเป็นช่วงฤดูการเก็บเกี่ยวผลผลิตทางการเกษตร ทั้งนี้เพื่อเป็นการนำเสนอข้อมูลที่สะท้อนถึงภาวะการมีงานทำ การว่างงานและการประกอบกิจกรรมต่างๆ ของประชากรทั้งประเทศเป็นรายไตรมาสและต่อเนื่องครบทุกช่วงเวลาของปี

เนื่องจากความจำเป็นต้องการใช้ข้อมูล เพื่อใช้ในการวางแผนและกำหนดนโยบายในระดับจังหวัดมีมากขึ้น สำนักงานสถิติแห่งชาติจึงได้กำหนดขนาดตัวอย่างเพิ่มขึ้นโดยเริ่มตั้งแต่ พ.ศ. 2537 ทั้งนี้เพื่อให้สามารถนำเสนอข้อมูลในระดับจังหวัดได้ โดยเสนอเฉพาะรอบการสำรวจของเดือนกุมภาพันธ์และเดือนสิงหาคมเท่านั้น การสำรวจรอบที่ 4 ในเดือนพฤศจิกายน พ.ศ. 2541 ซึ่งจัดทำเป็นครั้งแรกได้เสนอผลในระดับจังหวัดด้วยและตั้งแต่ปี พ.ศ. 2542 เป็นต้นมา ผลการสำรวจทั้ง 4 รอบได้เสนอผลในระดับจังหวัด

หลังจากเกิดภาวะวิกฤติทางเศรษฐกิจกลางปี 2540 ความต้องการใช้ข้อมูลเพื่อการวางแผนและกำหนดนโยบายด้านแรงงานมีมากขึ้นและเร่งด่วนขึ้นในปี พ.ศ. 2544 จึงได้เริ่มดำเนินการสำรวจเป็นรายเดือนแล้วนำข้อมูล 3 เดือนรวมกันเพื่อเสนอข้อมูลเป็นรายไตรมาส โดยข้อมูลที่สำคัญสามารถนำเสนอในระดับจังหวัด สำหรับข้อมูลของเดือนที่ตรงกับรอบการสำรวจเดิม คือข้อมูลเดือนกุมภาพันธ์ พฤษภาคม และ สิงหาคม ได้จัดทำสรุปผลการสำรวจเฉพาะข้อมูลที่สำคัญเพื่อสามารถเปรียบเทียบกับข้อมูลแต่ละรอบของปีที่ผ่านมาได้ และการสำรวจตั้งแต่เดือนกันยายน พ.ศ. 2544 เป็นต้นมา สามารถนำเสนอผลของการสำรวจเป็นรายเดือนทุกเดือนโดยสามารถเสนอผลในระดับภาคเท่านั้นเนื่องจากตัวอย่างไม่มากพอที่จะนำเสนอในระดับย่อยกว่านี้ และในขณะเดียวกันได้มีการปรับอายุผู้อยู่ในกำลังแรงงานจาก 13 ปีขึ้นไปเป็น 15 ปีขึ้นไป เพื่อให้สอดคล้องกับกฎหมายการใช้แรงงานเด็ก ปรับปรุงการจัดจำแนกประเภทของอาชีพ อุตสาหกรรมและสถานภาพการทำงานให้สอดคล้องกับมาตรฐานสากลในปัจจุบันเพื่อให้สามารถเปรียบเทียบข้อมูลกันได้ ปรับเขตการปกครองจากเดิมเขตสุขาภิบาลถูกนำเสนอรวมเป็นนอกเขตเทศบาล มารวมเป็นในเขตเทศบาล เนื่องจากพระราชบัญญัติเปลี่ยนแปลงฐานะของสุขาภิบาลเป็นเทศบาล พ.ศ. 2542

วัตถุประสงค์ที่สำคัญของการสำรวจภาวะการทำงานของประชากรเพื่อประมาณจำนวนและลักษณะของกำลังแรงงานภายในประเทศและในจังหวัดต่างๆ ในแต่ละไตรมาสของข้อมูลสถิติที่ได้จากการสำรวจ

1. จำนวนประชากรในวัยทำงาน (อายุ 15 ปีขึ้นไป) และจำนวนประชากรนอกวัยทำงานจำแนกตามเพศ

2. จำนวนประชากรในวัยทำงาน จำแนกตามสถานภาพแรงงาน อายุ เพศ สถานภาพสมรส การศึกษาที่สำเร็จ

3. จำนวนผู้มีงานทำ จำแนกตามลักษณะที่น่าสนใจ เช่น อายุ เพศ การศึกษาที่สำเร็จ อาชีพ อุตสาหกรรม สถานภาพการทำงาน ชั่วโมงทำงาน ค่าจ้าง เงินเดือน และผลประโยชน์อื่น ๆ ที่ได้รับจากการทำงาน

4. จำนวนผู้ว่างงาน จำแนกตามลักษณะบางประการที่น่าสนใจ เช่น ระยะเวลาในการหางานทำ งานที่ทำครั้งสุดท้าย สาเหตุการว่างงาน เป็นต้น

2. กลุ่มรวม

ประชากรที่อาศัยอยู่ในครัวเรือนส่วนบุคคลและครัวเรือนพิเศษ

3. สัปดาห์แห่งการสำรวจ

หมายถึง ระยะเวลา 7 วัน นับจากวันก่อนวันสัมภาษณ์ย้อนหลังไป 7 วัน เช่น วันสัมภาษณ์คือ วันที่ 9 กุมภาพันธ์ พ.ศ. 2547 “ ระหว่าง 7 วันก่อนวันสัมภาษณ์ ” คือ ระหว่างวันที่ 2 ถึง วันที่ 8 กุมภาพันธ์ พ.ศ. 2547

4. คำอธิบายศัพท์/แนวคิด/คำจำกัดความ

สำนักงานสถิติแห่งชาติ ได้ปรับปรุงแนวคิดและคำนิยามที่ใช้ในการสำรวจภาวะการทำงานของประชากรหลายครั้ง โดยมีวัตถุประสงค์เพื่อให้สอดคล้องกับสภาพที่แท้จริงทางสังคมและเศรษฐกิจของประเทศ ตลอดจนความต้องการของผู้ใช้ข้อมูล และสอดคล้องกับมาตรฐานสากลขององค์การแรงงานระหว่างประเทศ (ILO) กับองค์การสหประชาชาติ (UN) แนวคิดและคำนิยามที่ใช้ในการสำรวจไตรมาสนี้ได้เริ่มใช้มาตั้งแต่รอบที่ 1 พ.ศ. 2526 มีการปรับปรุง

บ้างตามลำดับ และตั้งแต่ไตรมาสที่ 1 พ.ศ. 2544 ได้กำหนดอายุขั้นต่ำของประชากรวัยทำงานเป็น 15 ปี

คำนิยามที่สำคัญ ๆ ที่ใช้ในการสำรวจ มีดังนี้

ผู้มีงานทำ

ผู้มีงานทำ หมายถึง บุคคลที่มีอายุ 15 ปีขึ้นไป และในสัปดาห์แห่งการสำรวจมีลักษณะอย่างหนึ่งอย่างใด ดังต่อไปนี้

1. ได้ทำงานตั้งแต่ 1 ชั่วโมงขึ้นไป โดยได้รับค่าจ้าง เงินเดือน ผลกำไร เงินปันผลค่าตอบแทนที่มีลักษณะอย่างอื่นสำหรับผลงานที่ทำ เป็นเงินสด หรือสิ่งของ

2. ไม่ได้ทำงาน หรือทำงานน้อยกว่า 1 ชั่วโมง แต่เป็นบุคคลที่มีลักษณะอย่างหนึ่งอย่างใด ดังต่อไปนี้ (ซึ่งจะถือว่าเป็น ผู้ที่ปกติมีงานประจำ)

2.1 ยังได้รับค่าตอบแทน ค่าจ้าง หรือผลประโยชน์อื่น ๆ หรือผลกำไรจากงานหรือธุรกิจ ในระหว่างที่ไม่ได้ทำงาน

2.2 ไม่ได้รับค่าตอบแทน ค่าจ้าง หรือผลประโยชน์อื่น ๆ หรือผลกำไรจากงานหรือธุรกิจ ในระหว่างที่ไม่ได้ทำงาน แต่ยังมีงานหรือธุรกิจที่จะกลับไปทำ

3. ทำงานอย่างน้อย 1 ชั่วโมง โดยไม่ได้รับค่าจ้างในวิสาหกิจหรือไร่นาเกษตรของหัวหน้าครัวเรือนหรือของสมาชิกในครัวเรือน

ผู้ว่างงาน

ผู้ว่างงาน หมายถึง บุคคลที่มีอายุ 15 ปีขึ้นไป และในสัปดาห์แห่งการสำรวจมีลักษณะอย่างหนึ่งอย่างใด ดังต่อไปนี้

1. ไม่ได้ทำงานและไม่มีการประจำ แต่ได้หางาน สมัครงานหรือรอการบรรจุ ในระหว่าง 30 วันก่อนวันสัมภาษณ์

2. ไม่ได้ทำงานและไม่มีการประจำ และไม่ได้หางานทำในระหว่าง 30 วันก่อนวันสัมภาษณ์ แต่พร้อมที่จะทำงานในสัปดาห์แห่งการสำรวจ

กำลังแรงงานปัจจุบัน

กำลังแรงงานปัจจุบัน หมายถึง บุคคลที่มีอายุ 15 ปีขึ้นไป ซึ่งในสัปดาห์แห่งการสำรวจมีงานทำหรือว่างงาน ตามคำนิยามที่ได้ระบุข้างต้น

กำลังแรงงานที่รอฤดูกาล

กำลังแรงงานที่รอฤดูกาล หมายถึง บุคคลที่มีอายุ 15 ปีขึ้นไป ในสัปดาห์แห่งการสำรวจเป็นผู้ไม่เข้าข่ายคำนิยามของผู้มีงานทำ หรือผู้ว่างงาน แต่เป็นผู้รอฤดูกาลที่เหมาะสมเพื่อที่จะทำงาน และเป็นบุคคลที่ตามปกติจะทำงานที่ไม่ได้รับสิ่งตอบแทนในไร่นาเกษตร หรือธุรกิจซึ่งทำกิจกรรมตามฤดูกาล โดยมีหัวหน้าครัวเรือน หรือสมาชิกคนอื่น ๆ ในครัวเรือนเป็นเจ้าของหรือผู้ดำเนินการ

กำลังแรงงานรวม

กำลังแรงงานรวม หมายถึง บุคคลทุกคนที่มีอายุ 15 ปีขึ้นไป ในสัปดาห์แห่งการสำรวจเป็นผู้อยู่ในกำลังแรงงานปัจจุบัน หรือเป็นผู้ถูกจัดจำแนกอยู่ในประเภทกำลังแรงงานที่รอฤดูกาลตามคำนิยามที่ได้ระบุข้างต้น

ผู้ไม่อยู่ในกำลังแรงงาน

ผู้ไม่อยู่ในกำลังแรงงาน หมายถึง บุคคลที่ไม่เข้าข่ายคำนิยามของผู้ที่อยู่ในกำลังแรงงานในสัปดาห์แห่งการสำรวจ ซึ่งได้แก่

1. บุคคลซึ่งในสัปดาห์แห่งการสำรวจมีอายุ 15 ปีขึ้นไป แต่ไม่ได้ทำงาน และไม่พร้อมที่จะทำงาน เนื่องจากเป็นผู้ที่

- 1.1 ทำงานบ้าน
- 1.2 เรียนหนังสือ
- 1.3 ยังเด็กเกินไป (มีอายุน้อยกว่า 18 ปี) หรือชราภาพ (มีอายุเกิน 60 ปี)
- 1.4 ไม่สามารถทำงานได้ เนื่องจากพิการทางร่างกายหรือจิตใจ หรือเจ็บป่วยเรื้อรัง
- 1.5 ไม่สมัครใจทำงาน

1.6 ทำงานโดยไม่ได้รับค่าจ้าง ผลกำไรส่วนแบ่ง หรือสิ่งตอบแทนอื่น ๆ ให้แก่บุคคลซึ่งมิได้เป็นสมาชิกในครัวเรือนเดียวกัน

1.7 ทำงานให้แก่องค์กร หรือสถาบันการกุศลต่างๆ โดยไม่ได้รับค่าจ้างผลกำไรส่วนแบ่ง หรือสิ่งตอบแทนอย่างใด

1.8 ไม่พร้อมที่จะทำงาน เนื่องจากเหตุผลอื่น

งาน

งาน หมายถึง กิจกรรมที่ทำที่มีลักษณะอย่างหนึ่งอย่างใด ดังต่อไปนี้

1. กิจกรรมที่ทำแล้วได้รับค่าตอบแทนเป็นเงินหรือสิ่งของ ค่าตอบแทนที่เป็นเงิน อาจจ่ายเป็นรายเดือน รายสัปดาห์ รายวัน หรือรายชิ้น
2. กิจกรรมที่ทำแล้วได้ผลกำไร หรือหวังที่จะได้รับผลกำไร หรือส่วนแบ่งเป็นการตอบแทน
3. กิจกรรมที่ทำให้กับธุรกิจของสมาชิกในครัวเรือน โดยไม่ได้รับค่าจ้างหรือผลกำไรตอบแทนอย่างใดซึ่งสมาชิกในครัวเรือนที่ประกอบธุรกิจนั้นจะมีสถานภาพการทำงาน เป็นประกอบธุรกิจส่วนตัว หรือนายจ้าง

อาชีพ

อาชีพ หมายถึง ประเภทหรือชนิดของงานที่บุคคลนั้นทำอยู่ บุคคลส่วนมากมีอาชีพเดียว สำหรับบุคคลที่ในสัปดาห์แห่งการสำรวจมีอาชีพมากกว่า 1 อาชีพให้นับอาชีพที่มีชั่วโมงทำงานมากที่สุด ถ้าชั่วโมงทำงานแต่ละอาชีพเท่ากันให้นับอาชีพที่มีรายได้มากกว่า ถ้าชั่วโมงทำงานและรายได้ที่ได้รับจากแต่ละอาชีพเท่ากันให้นับอาชีพที่ผู้ตอบสัมภาษณ์พอใจมากที่สุด ถ้าผู้ตอบสัมภาษณ์ตอบไม่ได้ให้นับอาชีพที่ได้ทำมานานที่สุด การจัดจำแนกประเภทอาชีพ ตั้งแต่ปีตรมาศที่ 1 พ.ศ. 2544 ใช้ตาม International Standard Classification of Occupation, 1988 (ISCO – 88) ขององค์การแรงงานระหว่างประเทศ (ILO)

ก่อน พ.ศ. 2544 การจัดประเภทอาชีพจำแนกตามความเหมาะสมกับลักษณะอาชีพของประเทศไทย โดยอ้างอิง International Standard Classification of Occupation, 1958 (ISCO – 58)

อุตสาหกรรม

อุตสาหกรรม หมายถึง ประเภทของกิจกรรมทางเศรษฐกิจที่ได้ดำเนินการโดยสถานประกอบการที่บุคคลนั้นกำลังทำงานอยู่ หรือประเภทของธุรกิจ ซึ่งบุคคลนั้นได้ดำเนินการอยู่ในสัปดาห์แห่งการสำรวจ ถ้าบุคคลหนึ่งมีอาชีพมากกว่าหนึ่งอย่าง ให้บันทึกอุตสาหกรรมตามอาชีพที่บันทึกไว้ การจัดจำแนกประเภทอุตสาหกรรม ตั้งแต่ไตรมาสที่ 1 พ.ศ. 2544 ใช้ตาม International Standard Industrial Classification, (ISIC) ฉบับ Revision 3, 1989 ขององค์การสหประชาชาติ (UN)

ก่อน พ.ศ. 2544 การจัดประเภทอุตสาหกรรมจำแนกตามความเหมาะสมกับลักษณะอุตสาหกรรมของประเทศไทย โดยอ้างอิง International Standard Industrial Classification, (ISIC) 1958

สถานภาพการทำงาน

สถานภาพการทำงาน หมายถึง สถานะของบุคคลที่ทำงานในสถานที่ที่ทำงานหรือธุรกิจ แบ่งออกเป็น 5 ประเภท คือ

1. นายจ้าง หมายถึง ผู้ประกอบธุรกิจของตนเองเพื่อหวังผลกำไร หรือส่วนแบ่ง และได้จ้างบุคคลอื่นมาทำงานในธุรกิจในฐานะลูกจ้าง

2. ประกอบธุรกิจส่วนตัวโดยไม่มีลูกจ้าง หมายถึง ผู้ประกอบธุรกิจของตนเองโดยลำพังผู้เดียว หรืออาจมีบุคคลอื่นมาร่วมกิจการด้วยเพื่อหวังผลกำไร หรือส่วนแบ่งและไม่ได้จ้างลูกจ้างแต่อาจมีสมาชิกใน

ครัวเรือนหรือผู้ฝึกงานมาช่วยทำงานโดยไม่ได้รับค่าจ้าง หรือค่าตอบแทนอย่างอื่นสำหรับงานที่ทำ

3. ช่วยธุรกิจในครัวเรือนโดยไม่ได้รับค่าจ้าง หมายถึง ผู้ที่ช่วยทำงานโดยไม่ได้รับค่าจ้างในไร่นา เกษตร หรือในธุรกิจของสมาชิกในครัวเรือน

4. ลูกจ้าง หมายถึง ผู้ที่ทำงานโดยได้รับค่าจ้าง เป็นรายเดือน รายสัปดาห์ รายวัน รายชิ้น หรือเหมาจ่าย ค่าตอบแทนที่ได้รับจากการทำงาน อาจจะเป็นเงิน หรือสิ่งของ

ลูกจ้างแบ่งออกเป็น 3 ประเภท

4.1 ลูกจ้างรัฐบาล หมายถึง ข้าราชการ พนักงานเทศบาล พนักงานองค์การบริหารส่วนจังหวัด ตลอดจนลูกจ้างประจำและชั่วคราวของรัฐบาล

4.2 ลูกจ้างรัฐวิสาหกิจ หมายถึง ผู้ที่ทำงานให้กับหน่วยงานรัฐวิสาหกิจ

4.3 ลูกจ้างเอกชน หมายถึง ผู้ที่ทำงานให้กับเอกชน หรือธุรกิจของเอกชน รวมทั้งผู้ที่รับจ้างทำงานบ้าน

5. การรวมกลุ่ม หมายถึง กลุ่มคนที่มาร่วมกันทำงานโดยมีวัตถุประสงค์เพื่อพึ่งตนเอง และช่วยเหลือซึ่งกันและกัน สมาชิกแต่ละคนมีความเท่าเทียมกันในการกำหนดการทำงานทุกขั้นตอนไม่เป็นการลงทุน การขาย งานอื่นๆ ของกิจการที่ทำ ตลอดจนการแบ่งรายได้ให้แก่สมาชิกตามที่ตกลงกัน (การรวมกลุ่มดังกล่าวอาจจดทะเบียนจัดตั้งในรูปแบบของสหกรณ์หรือไม่ก็ได้)

การจัดจำแนกประเภทสถานภาพการทำงาน ตั้งแต่ไตรมาสที่ 1 พ.ศ. 2544 ใช้ตาม International Classification of Status in Employment, 1993 (ICSE – 93) ขององค์การแรงงานระหว่างประเทศ (ILO) มีสถานภาพการทำงานเพิ่มขึ้นอีก 1 กลุ่มคือ การรวมกลุ่ม (Member of Producers' Cooperative)

ชั่วโมงทำงาน

ชั่วโมงทำงาน หมายถึง จำนวนชั่วโมงทำงานจริงทั้งหมด ในสัปดาห์แห่งการสำรวจ สำหรับบุคคลที่มีอาชีพมากกว่าหนึ่งอาชีพ ชั่วโมงทำงาน หมายถึง ยอดรวมของชั่วโมงทำงานทุกอาชีพ สำหรับผู้ที่มิงานประจำซึ่งไม่ได้ทำงานในสัปดาห์แห่งการสำรวจให้บันทึกจำนวนชั่วโมงเป็น 0 ชั่วโมง

การสำรวจก่อนปี พ.ศ. 2544 ผู้ที่มิงานประจำซึ่งไม่ได้ทำงานในสัปดาห์แห่งการสำรวจ ให้บันทึกจำนวนชั่วโมงทำงานปกติต่อสัปดาห์เป็นชั่วโมงทำงาน

รายได้ของลูกจ้าง

รายได้ของลูกจ้าง หมายถึง รายได้ของผู้ที่มีสถานภาพการทำงานเป็น ลูกจ้าง ที่ได้รับมาจากการทำงานของอาชีพที่ทำในสัปดาห์แห่งการสำรวจ ซึ่งประกอบด้วยค่าจ้างและผลประโยชน์ตอบแทนอื่นๆ สำหรับลูกจ้าง

ระยะเวลาของการหางานทำ

ระยะเวลาของการหางานทำ หมายถึง ระยะเวลาที่ผู้ว่างงานได้ออกหางานทำ ให้นับตั้งแต่วันที่เริ่มหางานทำจนถึงวันสุดท้ายก่อนวันสัมภาษณ์

คาบการเจ็บป่วย

คาบการเจ็บป่วย หมายถึง ระยะเวลาที่พนักงานออกไปสัมภาษณ์บุคคลในครัวเรือนตัวอย่าง ซึ่งโดยปกติเป็นวันที่ 1 - 12 ของทุกเดือน

ประเภทของครัวเรือนที่อยู่ในขอบข่ายการสำรวจ

ครัวเรือนที่อยู่ในขอบข่ายการสำรวจแบ่งได้เป็น 2 ประเภท คือ

1. ครัวเรือนส่วนบุคคล ประกอบด้วยครัวเรือนหนึ่งคน คือ บุคคลเดี่ยวซึ่งหุงหาอาหารและจัดหาสิ่งอุปโภคบริโภคที่จำเป็นแก่การครองชีพโดยไม่เกี่ยวข้องกับผู้ใดซึ่งอาจพำนักอยู่ในเคหสถานเดียวกัน หรือครัวเรือนที่มีบุคคลตั้งแต่สองคนขึ้นไปร่วมกันจัดหา

และใช้สิ่งอุปโภคบริโภคที่จำเป็นแก่การครองชีพร่วมกัน ครัวเรือนส่วนบุคคลอาจอาศัยอยู่ในเคหะที่เป็นเรือนไม้ ตึกแถว ห้องแถว ห้องชุด เรือแพ เป็นต้น

2. ครัวเรือนพิเศษ ได้แก่ ครัวเรือนซึ่งประกอบด้วย บุคคลหลายคนอยู่กินร่วมกันในสถานที่อยู่แห่งหนึ่ง เช่น ที่พักคนงาน หอพักซึ่งไม่ใช่หอพักนักเรียน โดยเฉพาะเพื่อผลประโยชน์ของตนเอง

ครัวเรือนสถาบัน ซึ่งหมายถึง บุคคลหลายคนอยู่ร่วมกันในสถานที่อยู่แห่งหนึ่ง เช่น สถานที่กักกัน วัตถุประสงค์ โดยไม่แยกที่อยู่เป็นส่วนเฉพาะคน หรือเฉพาะครัวเรือน นักเรียนที่อยู่ประจำที่โรงเรียน หรือในหอพักนักเรียน เป็นต้น **ไม่อยู่ในคุ้มครองของการสำรวจนี้**

ระดับการศึกษาที่สำเร็จ

ได้จำแนกการศึกษาตามระดับการศึกษาที่สำเร็จ ดังนี้

1. ไม่มีการศึกษา หมายถึง บุคคลที่ไม่เคยเข้าศึกษาในโรงเรียน หรือไม่เคยได้รับการศึกษา

2. ต่ำกว่าประถมศึกษา หมายถึง บุคคลที่สำเร็จการศึกษาต่ำกว่าชั้นประถมศึกษาปีที่ 6 หรือชั้นประถมศึกษาปีที่ 7 หรือชั้น ม.3 เดิม

3. สำเร็จประถมศึกษา หมายถึง บุคคลที่สำเร็จการศึกษาตั้งแต่ชั้นประถมศึกษาปีที่ 6 หรือชั้นประถมศึกษาปีที่ 7 หรือชั้น ม.3 เดิมขึ้นไป แต่ไม่สำเร็จระดับการศึกษาที่สูงกว่า

4. สำเร็จมัธยมศึกษาตอนต้น หมายถึง บุคคลที่สำเร็จการศึกษาตั้งแต่ชั้น ม.3 ม.ศ.3 หรือ ม.6 เดิมขึ้นไป แต่ไม่สำเร็จระดับการศึกษาที่สูงกว่า

5. สำเร็จมัธยมศึกษาตอนปลาย

5.1 สายสามัญ หมายถึง บุคคลที่สำเร็จการศึกษาประเภทสามัญศึกษาตั้งแต่ชั้น ม.6 ม.ศ.5 หรือ ม.8 เดิมขึ้นไป แต่ไม่สำเร็จระดับการศึกษาที่สูงกว่า

5.2 อาชีวศึกษา หมายถึง บุคคลที่สำเร็จ การศึกษาประเภทอาชีวศึกษาหรือวิชาชีพ ที่เรียนต่อ จากระดับมัธยมศึกษาตอนต้นหรือเทียบเท่า โดยมี หลักสูตรไม่เกิน 3 ปี และไม่สำเร็จระดับการศึกษาที่สูงกว่า

5.3 วิชาการศึกษา หมายถึง บุคคลที่สำเร็จ การศึกษาประเภทวิชาการศึกษา (การฝึกหัดครู) ในระดับมัธยมศึกษาตอนปลายหรือเทียบเท่าขึ้นไป แต่ไม่สำเร็จระดับการศึกษาที่สูงกว่า

6. อุดมศึกษา

6.1 สายวิชาการ หมายถึง บุคคลที่สำเร็จ การศึกษาประเภทสามัญศึกษาหรือสายวิชาการ โดย ได้รับวุฒิปริญญาตรีหรือปริญญาตรี โท เอก

6.2 สายวิชาชีพ หมายถึง บุคคลที่สำเร็จ การศึกษาประเภทอาชีวศึกษา หรือสายวิชาชีพที่ได้รับ ประกาศนียบัตรวิชาชีพชั้นสูง หรือเทียบเท่าอนุปริญญา ปริญญาตรี

6.3 สายวิชาการศึกษา หมายถึง บุคคลที่ สำเร็จการศึกษาประเภทวิชาการศึกษา และได้รับ ประกาศนียบัตรระดับอนุปริญญา ปริญญาตรี โท เอก

7. อาชีวศึกษาระยะสั้น หมายถึง บุคคลที่สำเร็จ การศึกษาหรือการฝึกอบรมประเภทอาชีวศึกษาที่มี หลักสูตรไม่เกิน 1 ปี และได้รับประกาศนียบัตรหรือ ใบรับรองเมื่อสำเร็จการศึกษา พื้นความรู้ของผู้เข้าเรียน ได้กำหนดให้แตกต่างตามวิชาเฉพาะแต่ละอย่างที่เรียน แต่อย่างต่ำต้องจบประมปีที 4 หรือเทียบเท่า

8. อื่น ๆ หมายถึง บุคคลที่สำเร็จการศึกษา ที่ไม่สามารถเทียบชั้นได้

บทที่ 2

สรุปผลการสำรวจ

รายงานนี้เสนอผลการสำรวจภาวะการมีงานทำของประชากรทั่วราชอาณาจักร โดยดำเนินการปฏิบัติงานเก็บรวบรวมข้อมูลระหว่างวันที่ 1 – 12 ของเดือนกรกฎาคม สิงหาคม และกันยายน พ.ศ. 2552 ซึ่งเป็นการสำรวจไตรมาสที่ 3 ของปี ผลการสำรวจทำให้ทราบถึง ภาวะการมีงานทำ การว่างงาน และลักษณะที่สำคัญบางประการของกำลังแรงงานในประเทศระหว่าง เดือนกรกฎาคม-กันยายน พ.ศ. 2552

อนึ่ง จำนวนประชากร ที่ใช้เป็นฐานในการประมาณผลตามระเบียบวิธีการสุ่มตัวอย่างสำหรับโครงการสำรวจภาวะการทำงานของประชากรตั้งแต่รอบที่ 1 เดือนกุมภาพันธ์ พ.ศ. 2538 เป็นต้นมา นั้น ได้มีการเปลี่ยนแปลงเพื่อให้สอดคล้องกับจำนวนประชากรที่ใช้ในการวางแผนพัฒนาเศรษฐกิจและสังคมแห่งชาติ ซึ่งได้จากการคาดประมาณประชากรของประเทศไทย พ.ศ. 2533-2563 ที่ได้จัดทำขึ้นใหม่โดย สำนักพัฒนาสังคมและคุณภาพชีวิต สำนักงานคณะกรรมการพัฒนาการเศรษฐกิจและสังคมแห่งชาติ เมื่อเดือนพฤษภาคม พ.ศ. 2546

1. ลักษณะของกำลังแรงงาน

ผู้ที่อยู่ในกำลังแรงงาน มีจำนวนทั้งสิ้น 38.88 ล้านคน ซึ่งในจำนวนนี้ส่วนใหญ่อาศัยอยู่นอกเขตเทศบาล คือร้อยละ 69.1 และประมาณร้อยละ 54.2 ของผู้อยู่ในกำลังแรงงานทั้งหมดเป็นชาย

กำลังแรงงานปัจจุบันซึ่งประกอบด้วย ผู้มีงานทำและผู้ที่ไม่พร้อมจะทำงาน มีจำนวนประมาณ 38.8 ล้านคน ต่างจากกำลังแรงงานรวมประมาณ 51,800 คน ซึ่งจำนวนที่แตกต่างนี้เป็นผู้ที่ไม่พร้อมจะทำงานเนื่องจากโรคฤดูกาล หรือที่เรียกว่ากำลังแรงงานที่รอฤดูกาล

จำนวนผู้ว่างงานมีประมาณ 4.6 แสนคน หรือร้อยละ 1.2 ของกำลังแรงงานปัจจุบัน ในจำนวนนี้เป็นผู้ที่กำลังหางานทำประมาณร้อยละ 0.2 และเป็นผู้ที่ไม่ได้หางานทำแต่พร้อมจะทำงานร้อยละ 1.0

ส่วนผู้ที่ไม่อยู่ในกำลังแรงงาน มีประมาณ 14.0 ล้านคน หรือร้อยละ 26.5 ของผู้ที่มีอายุตั้งแต่ 15 ปีขึ้นไปทั้งหมด ซึ่งประกอบด้วย แม่บ้าน 4.5 ล้านคน นักเรียน 4.2 ล้านคน และเด็ก ชรา หรือป่วย พิจารณาไม่สามารถทำงานได้ 4.4 ล้านคน

แผนภูมิ 1 จำนวนผู้มีงานทำ จำแนกตามภาค

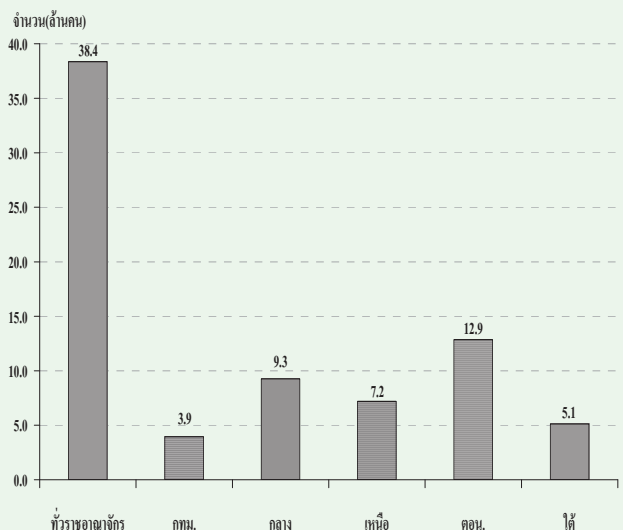

ตาราง ก จำนวนและอัตราร้อยละของประชากร จำแนกตามสถานภาพแรงงาน เพศ และเขตการปกครอง

สถานภาพแรงงาน	ทั่วราชอาณาจักร			ในเขตเทศบาล			นอกเขตเทศบาล		
	รวม	ชาย	หญิง	รวม	ชาย	หญิง	รวม	ชาย	หญิง
	จำนวน ('000)								
ประชากรอายุ 15 ปีขึ้นไป	52,903.5	25,715.1	27,188.4	16,852.8	7,955.5	8,897.3	36,050.7	17,759.6	18,291.1
กำลังแรงงานรวม	38,879.4	21,057.2	17,822.3	12,005.7	6,257.0	5,748.7	26,873.7	14,800.2	12,073.6
1.กำลังแรงงานปัจจุบัน	38,827.6	21,041.0	17,786.6	12,000.5	6,253.4	5,747.1	26,827.1	14,787.6	12,039.5
1.1 ผู้มีงานทำ	38,371.5	20,787.3	17,584.3	11,830.7	6,154.2	5,676.5	26,540.8	14,633.0	11,907.8
1) ทำงาน	38,081.9	20,607.9	17,474.0	11,770.8	6,119.4	5,651.4	26,311.1	14,488.4	11,822.6
2) มีงานประจำแต่ไม่ได้ทำงาน	289.6	179.4	110.2	59.9	34.8	25.1	229.7	144.6	85.1
1.2 ผู้ว่างงาน	456.1	253.7	202.3	169.8	99.2	70.6	286.3	154.6	131.7
1) หางานทำ	77.0	42.1	34.9	42.9	22.9	20.0	34.1	19.2	14.9
2) ไม่หางานทำแต่พร้อมที่จะทำงาน	379.1	211.6	167.4	126.9	76.3	50.6	252.2	135.4	116.8
2.กำลังแรงงานที่รอฤดูกาล	51.8	16.2	35.7	5.2	3.6	1.6	46.6	12.5	34.1
ไม่อยู่ในกำลังแรงงานอายุ 15 ปีขึ้นไป	14,024.1	4,657.9	9,366.2	4,847.1	1,698.5	3,148.6	9,177.0	2,959.4	6,217.6
1. ทำงานบ้าน	4,515.0	212.0	4,303.0	1,539.7	93.0	1,446.7	2,975.4	119.1	2,856.3
2. เรียนหนังสือ	4,175.5	2,024.3	2,151.1	1,487.5	727.2	760.3	2,687.9	1,297.1	1,390.8
3. ยังเด็ก ขร./ไม่สามารถทำงานได้	4,391.1	1,839.8	2,551.3	1,353.4	572.1	781.3	3,037.8	1,267.8	1,770.0
4. อื่น ๆ	942.5	581.7	360.7	466.5	306.3	160.2	475.9	275.4	200.5
	อัตราร้อยละ								
ประชากรอายุ 15 ปีขึ้นไป	100.0	100.0	100.0	100.0	100.0	100.0	100.0	100.0	100.0
กำลังแรงงานรวม	73.5	81.9	65.6	71.2	78.7	64.6	74.5	83.3	66.0
1.กำลังแรงงานปัจจุบัน	73.4	81.8	65.4	71.2	78.6	64.6	74.4	83.3	65.8
1.1 ผู้มีงานทำ	72.5	80.8	64.7	70.2	77.4	63.8	73.6	82.4	65.1
1) ทำงาน	72.0	80.1	64.3	69.8	76.9	63.5	73.0	81.6	64.6
2) มีงานประจำแต่ไม่ได้ทำงาน	0.5	0.7	0.4	0.4	0.4	0.3	0.6	0.8	0.5
1.2 ผู้ว่างงาน	0.9	1.0	0.7	1.0	1.2	0.8	0.8	0.9	0.7
1) หางานทำ	0.1	0.2	0.1	0.3	0.3	0.2	0.1	0.1	0.1
2) ไม่หางานทำแต่พร้อมที่จะทำงาน	0.7	0.8	0.6	0.8	1.0	0.6	0.7	0.8	0.6
2.กำลังแรงงานที่รอฤดูกาล	0.1	0.1	0.1	0.0	0.0	0.0	0.1	0.1	0.2
ไม่อยู่ในกำลังแรงงานอายุ 15 ปีขึ้นไป	26.5	18.1	34.4	28.8	21.3	35.4	25.5	16.7	34.0
1. ทำงานบ้าน	8.5	0.8	15.8	9.1	1.2	16.3	8.3	0.7	15.6
2. เรียนหนังสือ	7.9	7.9	7.9	8.8	9.1	8.5	7.5	7.3	7.6
3. ยังเด็ก ขร./ไม่สามารถทำงานได้	8.3	7.2	9.4	8.0	7.2	8.8	8.4	7.1	9.7
4. อื่น ๆ	1.8	2.3	1.3	2.8	3.9	1.8	1.3	1.6	1.1

ตาราง ข จำนวนและอัตราร้อยละของประชากร จำแนกตามสถานภาพแรงงาน เพศ ภาคและเขตการปกครอง

สถานภาพแรงงาน และเพศ	ครัวชายอายุจักร		กลาง		เหนือ		ตะวันออกเฉียงเหนือ		ใต้				
	รวม	นอกเขตฯ		รวม	นอกเขตฯ		รวม	นอกเขตฯ		รวม	นอกเขตฯ		
		ในเขตฯ	นอกเขตฯ		ในเขตฯ	นอกเขตฯ		ในเขตฯ	นอกเขตฯ		ในเขตฯ	นอกเขตฯ	
จำนวน ('000)													
ยอดรวม	52,903.5	16,852.8	36,050.7	4,365.2	9,855.9	2,157.8	7,698.1	17,694.4	2,904.9	14,789.5	7,030.0	1,834.1	5,196.0
ผู้อยู่ในกำลังแรงงาน	38,879.4	12,005.7	26,873.7	3,158.9	7,271.2	1,538.1	5,733.1	13,023.9	2,014.1	11,009.8	5,209.0	1,301.4	3,907.6
ผู้ไม่อยู่ในกำลังแรงงานอายุ 15 ปีขึ้นไป	14,024.1	4,847.1	9,177.0	1,206.2	2,584.7	619.7	1,965.0	4,670.5	890.9	3,779.7	1,821.0	532.7	1,288.3
ชาย	25,715.1	7,955.5	17,759.6	2,083.0	4,828.2	1,028.0	3,800.2	8,739.2	1,409.4	7,329.8	3,452.9	881.5	2,571.4
ผู้อยู่ในกำลังแรงงาน	21,057.2	6,257.0	14,800.2	1,667.2	3,914.8	795.2	3,119.6	7,220.5	1,086.3	6,134.1	2,880.5	695.4	2,185.1
ผู้ไม่อยู่ในกำลังแรงงานอายุ 15 ปีขึ้นไป	4,657.9	1,698.5	2,959.4	540.8	913.5	232.8	680.6	1,518.8	323.1	1,195.7	572.4	186.0	386.3
หญิง	27,188.4	8,897.3	18,291.1	2,282.2	5,027.6	1,129.7	3,897.9	8,955.2	1,495.5	7,459.6	3,577.2	952.6	2,624.5
ผู้อยู่ในกำลังแรงงาน	17,822.3	5,748.7	12,073.6	1,491.7	3,356.4	742.9	2,613.5	5,803.4	927.7	4,875.7	2,328.5	606.0	1,722.6
ผู้ไม่อยู่ในกำลังแรงงานอายุ 15 ปีขึ้นไป	9,366.2	3,148.6	6,217.6	790.5	1,671.3	386.9	1,284.4	3,151.8	567.8	2,584.0	1,248.7	346.7	902.0
อัตราร้อยละ													
ยอดรวม	100.0	100.0	100.0	100.0	100.0	100.0	100.0	100.0	100.0	100.0	100.0	100.0	100.0
ผู้อยู่ในกำลังแรงงาน	73.5	71.2	74.5	72.4	73.8	71.3	74.5	73.6	69.3	74.4	74.1	71.0	75.2
ผู้ไม่อยู่ในกำลังแรงงานอายุ 15 ปีขึ้นไป	26.5	28.8	25.5	27.6	26.2	28.7	25.5	26.4	30.7	25.6	25.9	29.0	24.8
ชาย	100.0	100.0	100.0	100.0	100.0	100.0	100.0	100.0	100.0	100.0	100.0	100.0	100.0
ผู้อยู่ในกำลังแรงงาน	81.9	78.7	83.3	80.0	81.1	77.4	82.1	82.6	77.1	83.7	83.4	78.9	85.0
ผู้ไม่อยู่ในกำลังแรงงานอายุ 15 ปีขึ้นไป	18.1	21.3	16.7	20.0	18.9	22.6	17.9	17.4	22.9	16.3	16.6	21.1	15.0
หญิง	100.0	100.0	100.0	100.0	100.0	100.0	100.0	100.0	100.0	100.0	100.0	100.0	100.0
ผู้อยู่ในกำลังแรงงาน	65.6	64.6	66.0	65.4	66.8	65.8	67.0	64.8	62.0	65.4	65.1	63.6	65.6
ผู้ไม่อยู่ในกำลังแรงงานอายุ 15 ปีขึ้นไป	34.4	35.4	34.0	34.6	33.2	34.2	33.0	35.2	38.0	34.6	34.9	36.4	34.4

2. การมีส่วนร่วมในกำลังแรงงาน

ตาราง ค แสดงอัตราการมีส่วนร่วมในกำลังแรงงาน หรือร้อยละของประชากรที่อยู่ในกำลังแรงงานรวม (รวมกำลังแรงงานที่รอฤดูกาลด้วย) ต่อประชากรที่มีอายุ 15 ปีขึ้นไปทั้งหมด พบว่าการมีส่วนร่วมใน

กำลังแรงงานของประชากรมีอยู่ร้อยละ 73.5 โดยผู้ที่อยู่นอกเขตเทศบาลมีอัตราการมีส่วนร่วมในกำลังแรงงานมากกว่าผู้ที่อยู่ในเขตเทศบาลคือร้อยละ 74.5 และร้อยละ 71.2 ตามลำดับ

ตาราง ค อัตราการมีส่วนร่วมในกำลังแรงงาน จำแนกตามหมวดอายุ เพศ ภาค และเขตการปกครอง

(หน่วยเป็นร้อยละ)

หมวดอายุ (ปี) และเพศ	ทั่วราชอาณาจักร			กรุงเทพมหานคร	ภาคกลาง			ภาคเหนือ			ภาคตะวันออกเฉียงเหนือ			ภาคใต้		
	รวม	ในเขตเทศบาล	นอกเขตเทศบาล		รวม	ในเขตเทศบาล	นอกเขตเทศบาล	รวม	ในเขตเทศบาล	นอกเขตเทศบาล	รวม	ในเขตเทศบาล	นอกเขตเทศบาล	รวม	ในเขตเทศบาล	นอกเขตเทศบาล
ยอดรวม	73.5	71.2	74.5	71.4	73.7	72.4	74.4	73.8	71.3	74.5	73.6	69.3	74.4	74.1	71.0	75.2
15-19	27.2	21.5	29.4	22.0	27.7	22.5	30.2	26.1	19.3	28.0	26.4	19.4	27.7	32.2	24.6	34.7
20-24	71.2	63.2	74.3	58.3	74.0	69.3	76.4	70.3	61.0	72.8	72.0	58.9	74.6	71.7	68.2	72.8
25-29	87.4	89.4	86.5	89.6	88.8	90.1	88.1	87.9	90.6	87.1	86.1	87.2	85.9	85.8	89.4	84.5
30-34	90.4	90.9	90.1	91.7	90.5	90.3	90.6	91.3	91.3	91.3	89.8	90.6	89.7	88.9	89.1	88.8
35-39	91.0	90.2	91.4	89.5	90.5	90.3	90.7	91.5	92.2	91.3	91.7	91.2	91.8	90.9	88.4	91.9
40-49	90.4	88.4	91.3	87.0	89.4	88.4	89.9	92.4	90.7	92.9	90.6	88.9	91.0	91.7	89.8	92.4
50-59	82.8	77.6	85.2	72.7	80.6	78.4	81.7	86.1	82.5	87.1	84.7	81.1	85.4	85.4	80.0	87.3
60 ขึ้นไป	40.0	30.3	44.3	21.9	35.9	30.6	38.5	40.5	38.4	41.1	46.0	35.4	48.0	44.2	34.2	47.7
ชาย	81.9	78.7	83.3	78.8	81.9	80.0	82.8	81.1	77.4	82.1	82.6	77.1	83.7	83.4	78.9	85.0
15-19	34.4	25.3	37.8	21.6	35.1	28.6	38.1	33.6	24.0	36.1	33.6	23.0	35.6	42.0	30.6	45.7
20-24	80.3	67.6	85.2	59.7	82.2	74.8	85.7	78.0	64.7	81.6	82.8	65.3	86.2	82.9	73.0	86.2
25-29	94.9	95.0	94.8	94.7	95.4	96.8	94.6	96.5	94.4	97.1	93.6	92.6	93.8	95.0	95.9	94.7
30-34	96.3	96.5	96.1	96.1	96.4	96.7	96.3	96.0	97.0	95.8	95.2	96.0	95.0	98.9	97.8	99.4
35-39	96.3	96.2	96.4	95.3	96.4	96.4	96.5	95.8	96.3	95.6	96.4	97.3	96.2	97.5	96.7	97.8
40-49	96.9	96.1	97.3	96.0	96.6	95.8	97.0	96.6	95.5	96.9	97.3	96.6	97.5	97.9	97.5	98.0
50-59	92.9	88.9	94.7	85.8	91.2	89.4	92.1	93.9	91.5	94.6	95.2	91.8	95.8	94.1	89.1	95.9
60 ขึ้นไป	52.9	39.8	58.4	31.4	46.0	37.8	49.9	52.4	47.5	53.8	62.1	47.3	64.8	56.8	44.9	60.8
หญิง	65.6	64.6	66.0	65.2	66.1	65.4	66.4	66.8	65.8	67.1	64.8	62.0	65.4	65.1	63.6	65.6
15-19	19.7	17.7	20.4	22.3	20.0	16.3	21.8	18.2	14.5	19.3	18.8	15.8	19.4	21.8	18.5	22.9
20-24	61.6	58.9	62.8	57.2	65.7	63.8	66.7	62.0	57.3	63.3	60.5	52.3	62.2	59.7	63.4	58.4
25-29	79.7	84.1	77.6	85.2	82.3	83.6	81.6	78.8	86.9	76.5	77.9	81.4	77.1	76.4	83.0	74.0
30-34	84.6	85.7	83.9	88.0	84.6	84.1	84.9	86.4	85.8	86.6	84.3	85.1	84.1	78.8	80.9	78.0
35-39	86.0	84.8	86.6	84.6	85.0	84.6	85.1	87.4	88.4	87.1	87.1	85.4	87.4	84.7	80.9	86.1
40-49	84.3	81.6	85.6	79.4	82.8	81.7	83.3	88.5	86.6	89.1	84.1	81.7	84.6	85.8	82.8	86.9
50-59	73.5	67.8	76.3	61.6	71.1	68.7	72.4	78.7	74.5	79.9	74.8	71.3	75.5	77.2	71.8	79.2
60 ขึ้นไป	29.8	23.0	32.8	14.9	28.3	25.2	29.8	30.7	31.3	30.6	33.0	26.1	34.3	34.2	26.0	37.1

แผนภูมิ 2 อัตราการมีส่วนร่วมในกำลังแรงงาน จำแนกตามหมวดอายุ (ปี)

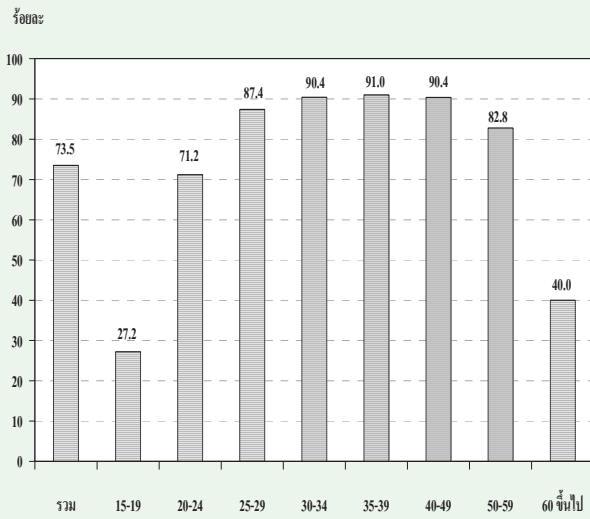

เมื่อพิจารณาตามหมวดอายุพบว่า การมีส่วนร่วมในกำลังแรงงานมีอัตราสูงเกือบทุกหมวดอายุ ยกเว้นเพียงหมวดอายุ 15-19 ปี ซึ่งเป็นหมวดอายุที่อยู่ในวัยเรียนแต่ก็ยังมีโอกาสเป็นผู้มีส่วนร่วมในกำลังแรงงานในฐานะช่วยธุรกิจของครัวเรือนได้ โดยเฉพาะผู้ที่อาศัยอยู่นอกเขตเทศบาลที่ครัวเรือนส่วนใหญ่ประกอบกิจกรรมทางการเกษตร จึงพบว่ามีส่วนร่วมในกำลังแรงงานสูงกว่าผู้ที่อาศัยอยู่ในเขตเทศบาล ซึ่งส่วนใหญ่กำลังเรียนหนังสืออยู่เพียงอย่างเดียว

เมื่อพิจารณาระหว่างเพศพบว่า ชายมีส่วนร่วมในกำลังแรงงานมากกว่าหญิง (ร้อยละ 81.9 และร้อยละ 65.6 ตามลำดับ) นอกจากนี้ ในเขตเทศบาลและนอกเขตเทศบาล รวมทั้งภาคต่างๆ มีลักษณะเช่นเดียวกัน

จากตาราง ข เมื่อพิจารณาอัตราการมีส่วนร่วมในกำลังแรงงานกับสถานภาพสมรส พบว่าผู้ที่มิใช่สถานภาพหย่า มีส่วนร่วมในกำลังแรงงานสูงที่สุดคือ ร้อยละ 83.8 โดยเป็นชายที่มีสถานภาพสมรสและหญิงที่มีสถานภาพหย่า มีส่วนร่วมในกำลังแรงงานสูงสุดคือร้อยละ 90.7 และร้อยละ 81.7 ตามลำดับ เมื่อพิจารณาตามเขตการปกครองพบว่า ในเขตเทศบาลผู้ที่หย่า มีส่วนร่วมในกำลังแรงงานในอัตราสูงสุดคือร้อยละ 81.8 ชายที่สมสร้อยละ 87.5 และหญิงที่หย่า ร้อยละ 79.5 ส่วนนอกเขตเทศบาลผู้ที่หย่า มีส่วนร่วมในกำลังแรงงานในอัตราสูงสุดคือร้อยละ 85.1 ชายที่สมสร้อยละ 92.0 และหญิงที่หย่าร้อยละ 83.3 (ไม่นับรวมกำลังแรงงานที่เคยสมรสแต่ไม่ทราบสถานภาพ ซึ่งมีอยู่เพียงเล็กน้อยของกำลังแรงงานทั้งหมด)

ตาราง ข อัตราการมีส่วนร่วมในกำลังแรงงาน จำแนกตามสถานภาพสมรส เพศ และเขตการปกครอง

(หน่วยเป็นร้อยละ)

เขตการปกครอง และเพศ	สถานภาพสมรส						เคยสมรสแต่ไม่ทราบ สถานภาพ
	รวม	โสด	สมรส	หม้าย	หย่า	แยกกันอยู่	
ยอดรวม	73.5	59.8	82.1	39.4	83.8	79.3	64.0
ชาย	81.9	65.5	90.7	46.4	87.3	87.1	68.2
หญิง	65.6	52.2	73.9	37.7	81.7	74.1	60.3
ในเขตเทศบาล	71.2	62.2	79.2	37.2	81.8	79.3	68.3
ชาย	78.7	63.9	87.5	43.3	86.2	87.0	59.8
หญิง	64.6	60.4	71.0	35.8	79.5	74.8	75.8
นอกเขตเทศบาล	74.5	58.4	83.3	40.4	85.1	79.3	58.2
ชาย	83.3	66.3	92.0	47.7	87.8	87.1	80.1
หญิง	66.0	46.0	75.1	38.7	83.3	73.7	40.3

เมื่อพิจารณาอัตราการมีส่วนร่วมในกำลังแรงงาน กับระดับการศึกษาที่สำเร็จ จากตาราง พบว่า ผู้ที่เข้าสู่กำลังแรงงานส่วนใหญ่จบการศึกษาในระดับอุดมศึกษา ประถมศึกษา และมัธยมศึกษาตอนปลาย ส่วนผู้ที่จบการศึกษาระดับต่ำกว่าประถมศึกษา และระดับมัธยมศึกษาตอนต้น มีส่วนร่วมในกำลังแรงงานน้อยกว่า เนื่องจากกำลังแรงงานในส่วนนี้มีโอกาสศึกษาต่อมากกว่าระดับการศึกษาอื่นๆ ส่วนผู้ที่อาศัย

อยู่นอกเขตเทศบาลมีอัตราการมีส่วนร่วมในกำลังแรงงานมากกว่าผู้ที่อาศัยอยู่ในเขตเทศบาลทุกระดับการศึกษา ยกเว้นผู้ที่จบระดับมัธยมศึกษาตอนปลาย สายอาชีพศึกษา ที่ในเขตเทศบาลมีอัตราการเข้าสู่กำลังแรงงานมากกว่านอกเขตเทศบาล

แผนภูมิ 3 อัตราการมีส่วนร่วมในกำลังแรงงาน จำแนกตามระดับการศึกษาที่สำเร็จ

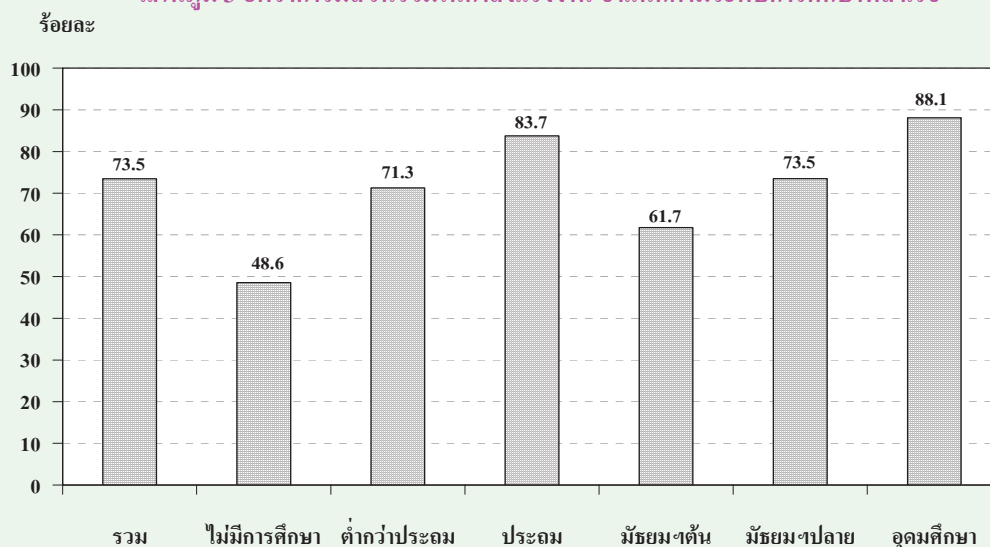

ตาราง ง อัตราการมีส่วนร่วมในกำลังแรงงาน จำแนกตามระดับการศึกษาที่สำเร็จ เพศ และเขตการปกครอง

(หน่วยเป็นร้อยละ)

เขตการปกครอง และเพศ	รวม	ระดับการศึกษาที่สำเร็จ											
		ไม่มี การศึกษา	ต่ำกว่า ประถม ศึกษา	ประถม ศึกษา	มัธยม ศึกษา ตอนต้น	มัธยมศึกษาตอนปลาย			อุดมศึกษา			อื่นๆ ^{1/}	ไม่ทราบ
						สาย สามัญ	สาย อาชีพ ศึกษา	สาย วิชาการ ศึกษา	สาย วิชาการ	สาย วิชาชีพ	สาย วิชาการ ศึกษา		
ยอดรวม	73.5	48.6	71.3	83.7	61.7	74.3	71.8	45.5	89.9	86.0	85.8	77.6	82.4
ชาย	81.9	59.9	81.8	89.8	71.3	83.2	78.1	61.2	91.9	91.8	85.6	90.2	84.4
หญิง	65.6	43.0	62.7	76.8	50.9	65.1	63.4	34.0	88.3	79.9	86.0	70.5	79.9
ในเขตเทศบาล	71.2	45.3	62.8	80.2	61.6	67.8	71.8	43.6	88.9	83.9	81.1	79.9	78.0
ชาย	78.7	59.3	74.4	87.2	69.2	75.1	78.4	54.6	90.5	89.1	81.3	98.9	76.7
หญิง	64.6	39.0	54.3	73.4	53.1	60.6	63.4	36.3	87.7	78.7	80.9	63.6	79.3
นอกเขตเทศบาล	74.5	49.6	73.9	84.9	61.8	78.3	71.9	47.2	91.5	87.9	90.1	75.9	90.8
ชาย	83.3	60.1	83.8	90.6	72.3	88.1	77.8	66.5	94.5	94.1	89.0	80.1	94.8
หญิง	66.0	44.4	65.5	78.0	49.8	68.0	63.3	31.9	89.4	81.0	90.9	74.3	82.0

1/ รวมอาชีพศึกษาระยะสั้น

3. กำลังแรงงานที่เป็นผู้มีงานทำ

3.1 สถานภาพการทำงาน

ในจำนวนผู้มีงานทำทั้งสิ้นประมาณ 38.4 ล้านคนนั้น ส่วนใหญ่ทำงานในฐานะลูกจ้างร้อยละ 42.9 ในจำนวนนี้ประมาณ 4 ใน 5 เป็นลูกจ้างเอกชน รองลงมาคือ ทำงานส่วนตัวโดยไม่มีลูกจ้างร้อยละ 32.6 ช่วยธุรกิจในครัวเรือนโดยไม่ได้รับค่าจ้างร้อยละ 21.7 นายจ้างร้อยละ 2.7 ส่วนการรวมกลุ่มมีเพียงร้อยละ 0.1 ของผู้มีงานทำทั้งหมด

แผนภูมิ 4 ร้อยละของผู้มีงานทำ จำแนกตามสถานภาพการทำงาน

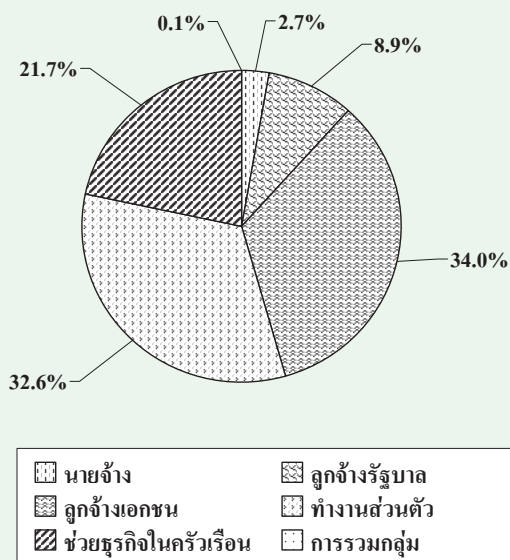

สถานภาพการทำงานของผู้มีงานทำทั้งในเขตเทศบาลและนอกเขตเทศบาลมีลักษณะเช่นเดียวกับภาพรวมคือ ในเขตเทศบาลส่วนใหญ่ทำงานในฐานะลูกจ้างมากถึงร้อยละ 56.4 ในจำนวนนี้เป็นลูกจ้างเอกชนร้อยละ 43.1 และลูกจ้างรัฐบาลร้อยละ 13.3 ส่วนนอกเขตเทศบาลผู้มีงานทำส่วนใหญ่ทำงานในฐานะลูกจ้างร้อยละ 36.8 ซึ่งเป็นลูกจ้างเอกชนร้อยละ 29.9 รองลงมาคือ ทำงานส่วนตัวโดยไม่มีลูกจ้างร้อยละ 26.0 สำหรับในเขตเทศบาล และมีมากถึงร้อยละ 35.6

สำหรับนอกเขตเทศบาล ส่วนผู้ที่ทำงานช่วยธุรกิจในครัวเรือนโดยไม่ได้รับค่าจ้างนั้น ในเขตเทศบาลมีสัดส่วนค่อนข้างต่ำเมื่อเทียบกับนอกเขตเทศบาล คือ ร้อยละ 13.4 เทียบกับร้อยละ 25.4 ทั้งนี้เนื่องมาจากความแตกต่างของสภาพทางเศรษฐกิจและสังคม (ตาราง จ)

เมื่อพิจารณาเป็นรายภาค พบว่า ผู้มีงานทำทุกภาครวมทั้งกรุงเทพมหานคร ส่วนใหญ่ทำงานในฐานะลูกจ้าง รองลงมาคือ ทำงานส่วนตัวโดยไม่มีลูกจ้าง ยกเว้นภาคตะวันออกเฉียงเหนือที่ผู้มีงานทำส่วนใหญ่ทำงานส่วนตัวโดยไม่มีลูกจ้างร้อยละ 39.7 รองลงมาคือ ทำงานในฐานะลูกจ้าง และช่วยธุรกิจในครัวเรือน มีสัดส่วนเท่ากันคือร้อยละ 29.3 (ตาราง จ)

3.2 อุตสาหกรรม

เมื่อพิจารณาอุตสาหกรรมหรือประเภทกิจการของสถานที่ที่ผู้มีงานทำทำอยู่นั้น จากตาราง ฉ พบว่ามีผู้ทำงานในภาคเกษตรกรรมร้อยละ 41.5 และนอกภาคเกษตรกรรมร้อยละ 58.5 โดยส่วนใหญ่ทำงานในสาขาการขนส่ง การขายปลีก การซ่อมแซมยานยนต์ รถจักรยานยนต์ ของใช้ส่วนบุคคล และของใช้ในครัวเรือนร้อยละ 15.3 รองลงมาคือ สาขาการผลิตร้อยละ 13.8 สาขาการโรงแรมและภัตตาคารร้อยละ 6.7 สาขาก่อสร้างร้อยละ 5.3 สาขาการบริหารราชการและการป้องกันประเทศ รวมทั้งการประกันสังคมภาคบังคับร้อยละ 3.6 สาขาการศึกษาร้อยละ 3.0 สาขาการขนส่ง สถานที่เก็บสินค้าและการคมนาคมร้อยละ 2.9 ที่เหลือกระจายอยู่ในสาขาอื่น ๆ

สำหรับในเขตเทศบาลผู้มีงานทำส่วนใหญ่ทำงานนอกภาคเกษตรกรรมคือร้อยละ 90.4 โดยทำงานในสาขาการขนส่ง การขายปลีกฯ มากที่สุดร้อยละ 23.8

ตาราง จ จำนวนและอัตราร้อยละของผู้มีงานทำ จำแนกตามสถานภาพทำงาน ภาคและเขตการปกครอง

สถานภาพทำงาน	ทั่วราชอาณาจักร		กรุงเทพฯ- มหานคร		ภาคกลาง		ภาคเหนือ		ภาคตะวันออกเฉียงเหนือ		ภาคใต้					
	รวม	ในเขตฯ	นอกเขตฯ	มหานคร	รวม	ในเขตฯ	นอกเขตฯ	รวม	ในเขตฯ	นอกเขตฯ	รวม	ในเขตฯ	นอกเขตฯ			
	จำนวน ('000)															
ยอดรวม	38,371.5	11,830.7	26,540.8	3,944.1	9,261.7	3,113.6	6,148.1	7,181.6	1,515.1	5,666.5	12,850.5	1,979.2	10,871.3	5,133.6	1,278.7	3,855.0
ชาย	1,047.4	495.9	551.5	176.7	305.8	121.8	184.0	193.4	59.7	133.6	184.1	62.6	121.5	187.4	75.1	112.3
ลูกจ้างรัฐบาล	3,417.3	1,578.5	1,838.8	414.0	738.6	340.8	397.9	666.0	250.8	415.1	1,137.9	399.6	738.3	460.8	173.3	287.6
ลูกจ้างเอกชน	13,033.2	5,097.5	7,935.7	2,158.2	4,432.0	1,533.8	2,898.2	2,060.2	464.7	1,595.4	2,627.2	472.9	2,154.2	1,755.7	467.9	1,287.8
ทำงานส่วนตัว	12,512.3	3,072.7	9,439.6	861.8	2,334.2	734.5	1,599.8	2,502.5	466.8	2,035.6	5,102.2	643.2	4,458.9	1,711.6	366.4	1,345.2
ช่วยธุรกิจในครัวเรือน	8,316.3	1,580.3	6,736.0	333.5	1,448.7	382.3	1,066.4	1,752.7	271.3	1,481.3	3,764.1	397.5	3,366.6	1,017.5	195.8	821.7
การรวมกลุ่ม	45.0	5.8	39.2	-	2.4	0.6	1.8	7.1	1.7	5.4	35.1	3.4	31.7	0.6	0.2	0.4
ยอดรวม	100.0	100.0	100.0	100.0	100.0	100.0	100.0	100.0	100.0	100.0	100.0	100.0	100.0	100.0	100.0	100.0
ชาย	2.7	4.2	2.1	4.5	3.3	3.9	3.0	2.7	3.9	2.4	1.4	3.2	1.1	3.7	5.9	2.9
ลูกจ้างรัฐบาล	8.9	13.3	6.9	10.5	8.0	11.0	6.5	9.3	16.5	7.3	8.9	20.2	6.8	9.0	13.6	7.5
ลูกจ้างเอกชน	34.0	43.1	29.9	54.7	47.9	49.3	47.1	28.7	30.6	28.2	20.4	23.9	19.8	34.2	36.6	33.4
ทำงานส่วนตัว	32.6	26.0	35.6	21.9	25.2	23.6	26.0	34.9	30.8	35.9	39.7	32.5	41.0	33.3	28.7	34.9
ช่วยธุรกิจในครัวเรือน	21.7	13.4	25.4	8.5	15.6	12.3	17.4	24.4	17.9	26.1	29.3	20.1	31.0	19.8	15.3	21.3
การรวมกลุ่ม	0.1	0.1	0.2	-	0.0	0.0	0.0	0.1	0.1	0.1	0.3	0.2	0.3	0.0	0.0	0.0

อัตราร้อยละ

รองลงมาคือ สาขาการผลิตร้อยละ 18.1 สาขาการโรงแรมและภัตตาคารร้อยละ 12.8 ส่วนนอกเขตเทศบาลผู้มีงานทำส่วนใหญ่ทำงานในภาคเกษตรกรรมร้อยละ 55.8

เมื่อพิจารณาเป็นรายภาค พบว่า กรุงเทพมหานคร ซึ่งมีลักษณะความเป็นเมืองสูงมีการทำงานนอกภาคเกษตรกรรมสูงที่สุดถึงร้อยละ 98.8 รองลงมาคือภาคกลางร้อยละ 73.9 ภาคใต้ร้อยละ 55.1 ภาคเหนือร้อยละ 49.5 และภาคตะวันออกเฉียงเหนือร้อยละ 41.3

3.3 อาชีพ

ผู้มีงานทำส่วนใหญ่ทำงานเป็นผู้ปฏิบัติงานที่มีฝีมือในด้านการเกษตรและการประมงมากที่สุด คือ ร้อยละ 38.5 รองลงมาเป็นผู้ประกอบอาชีพพนักงานบริการและพนักงานในร้านค้าและตลาดร้อยละ 17.1 ผู้ประกอบอาชีพผู้ปฏิบัติงานด้านความสามารถทางฝีมือและธุรกิจการค้าที่เกี่ยวข้องร้อยละ 11.5 ผู้ประกอบอาชีพขั้นพื้นฐานต่างๆ ในด้านการขายและการให้บริการร้อยละ 11.0 นอกนั้นประกอบอาชีพอื่น ๆ (ตาราง ข)

ประเภทหรือชนิดของงานที่ผู้มีงานทำในเขตเทศบาลส่วนใหญ่ทำอยู่คือ พนักงานบริการและพนักงานในร้านค้าและตลาดร้อยละ 29.2 รองลงมาคืออาชีพผู้ปฏิบัติงานด้านความสามารถทางฝีมือและธุรกิจการค้าที่เกี่ยวข้องร้อยละ 13.5 อาชีพขั้นพื้นฐานต่างๆ ในด้านการขายและการให้บริการร้อยละ 11.5 อาชีพผู้ปฏิบัติการ โรงงานและเครื่องจักรและผู้ปฏิบัติงานด้านการประกอบร้อยละ 10.5 ส่วนผู้มีงานทำที่อยู่นอกเขตเทศบาลนั้นส่วนใหญ่เป็นผู้ปฏิบัติงานที่มีฝีมือในด้านการเกษตรและการประมงถึงร้อยละ 51.7 รองลงมาเป็นผู้ประกอบอาชีพพนักงานบริการและพนักงานในร้านค้าและตลาดร้อยละ 11.8 อาชีพขั้นพื้นฐานต่างๆ ในด้านการขายและการให้บริการร้อยละ 10.8 และผู้ปฏิบัติงานด้านความสามารถทางฝีมือและธุรกิจการค้าที่เกี่ยวข้องร้อยละ 10.6

เมื่อพิจารณาเป็นรายภาคพบว่า ผู้มีงานทำทุกภาคส่วนใหญ่ประกอบอาชีพด้านการเกษตรและการประมง โดยเฉพาะภาคตะวันออกเฉียงเหนือเป็นผู้ปฏิบัติงานที่มีฝีมือในด้านการเกษตรและการประมงมากที่สุดร้อยละ 56.5 รองลงมาเป็นภาคเหนือร้อยละ 44.9 ภาคใต้ร้อยละ 42.9 และภาคกลางร้อยละ 21.8 สำหรับกรุงเทพมหานคร ส่วนใหญ่ทำงานเป็นพนักงานบริการและพนักงานในร้านค้าและตลาดมากที่สุดร้อยละ 26.7 รองลงมาคือ อาชีพผู้ปฏิบัติงานด้านความสามารถทางฝีมือและธุรกิจการค้าที่เกี่ยวข้องร้อยละ 14.1 อาชีพผู้ปฏิบัติการโรงงานและเครื่องจักรและผู้ปฏิบัติงานด้านการประกอบร้อยละ 13.3 อาชีพขั้นพื้นฐานต่างๆ ในด้านการขายและการให้บริการร้อยละ 11.5 อาชีพผู้ประกอบวิชาชีพด้านเทคนิคสาขาต่างๆ และอาชีพที่เกี่ยวข้องร้อยละ 9.5 อาชีพเสมียนร้อยละ 8.8 ผู้ประกอบวิชาชีพด้านต่าง ๆ ร้อยละ 8.3 อาชีพผู้บัญญัติกฎหมาย ข้าราชการระดับอาวุโส และผู้จัดการร้อยละ 6.3 นอกนั้นประกอบอาชีพอื่นๆ

3.4 การศึกษา

สำหรับระดับการศึกษาที่สำเร็จของผู้มีงานทำ (ตาราง ข) พบว่า ผู้มีงานทำส่วนใหญ่จบการศึกษาไม่เกินระดับประถมศึกษาและไม่ได้รับการศึกษาเลยสูงถึงร้อยละ 56.1 ส่วนผู้ที่จบการศึกษาระดับมัธยมศึกษา มีร้อยละ 28.4 และผู้ที่จบในระดับอุดมศึกษามีร้อยละ 15.4 ที่เหลือเป็นการศึกษาอื่นๆ

ผู้ที่มิงานทำในเขตเทศบาลส่วนใหญ่สำเร็จการศึกษาสูงกว่าระดับประถมศึกษา (ระดับมัธยมศึกษาและระดับอุดมศึกษา) มากกว่านอกเขตเทศบาล (ร้อยละ 59.9 และร้อยละ 36.5 ตามลำดับ) กล่าวคือ ในเขตเทศบาลมีผู้จบการศึกษาไม่เกินระดับประถมศึกษาและไม่ได้รับการศึกษาเพียงร้อยละ 39.7 ผู้ที่จบมัธยมศึกษา ร้อยละ 32.0 และระดับอุดมศึกษาร้อยละ 27.9 ขณะที่นอกเขตเทศบาลมีผู้จบการศึกษาไม่เกินระดับประถมศึกษาและไม่ได้รับการศึกษาถึงร้อยละ 63.3 และมีผู้จบระดับมัธยมศึกษาและระดับอุดมศึกษาร้อยละ 26.7 และร้อยละ 9.8 ตามลำดับ

ตาราง ข จำนวนและอัตราร้อยละของผู้ลงทะเบียนทำ จำแนกตามอาชีพ ภาค และเขตการปกครอง

	อาชีพ		ครัวเรือน		ภาคกลาง		ภาคเหนือ		ภาคตะวันออกเฉียงเหนือ		ภาคใต้					
	รวม	ในเขตฯ	นอกเขตฯ	รวม	ในเขตฯ	นอกเขตฯ	รวม	ในเขตฯ	นอกเขตฯ	รวม	ในเขตฯ	นอกเขตฯ				
	ปี 2563 (000)															
ยอดรวม	38,371.5	11,830.7	26,540.8	3,944.1	9,261.7	3,113.6	6,148.1	7,181.6	1,515.2	5,666.5	12,850.5	1,979.2	10,871.3	5,133.6	1,278.7	3,855.0
1. ผู้หญิงถูกข่มขืน	1,002.7	510.8	491.9	248.8	272.6	123.9	148.8	150.0	45.7	104.3	236.3	56.2	180.1	95.0	36.2	58.8
2. ผู้ประกอบวิชาชีพด้านต่างๆ	1,544.7	886.0	658.6	327.6	377.4	186.6	190.9	227.8	115.8	112.0	419.9	173.0	246.9	192.0	83.2	108.8
3. ผู้ประกอบวิชาชีพด้านเทคนิคสาขาต่างๆ	1,507.1	903.6	603.5	376.1	542.7	257.1	285.6	189.3	76.0	113.3	243.4	109.2	134.2	155.6	85.2	70.4
4. เติมน้ำมัน	1,524.8	826.7	698.1	348.8	477.9	215.1	262.8	223.6	82.3	141.3	323.5	112.2	211.3	151.0	68.3	82.7
5. พนักงานบริการและพนักงานในร้านค้าและตลาด	6,573.9	3,449.1	3,124.8	1,053.5	1,748.5	856.3	892.2	1,147.6	469.2	678.4	1,571.6	601.5	970.0	1,052.8	468.7	584.2
6. ผู้ปฏิบัติงานที่มีชื่อในด้านการเกษตรและการประมง	14,756.0	1,037.2	13,718.8	45.5	2,022.9	178.5	1,844.3	3,221.7	260.3	2,961.5	7,264.9	402.3	6,862.6	2,200.9	150.6	2,050.3
7. ผู้ปฏิบัติงานด้านความสามารถทางฝีมือและธุรกิจการค้าที่เกี่ยวข้อง	4,416.4	1,601.5	2,814.8	557.8	1,247.6	449.7	797.9	797.7	199.2	598.5	1,257.1	226.7	1,030.4	556.3	168.2	388.0
8. ผู้ปฏิบัติการโรงงานและเครื่องจักรและผู้ปฏิบัติงานด้านการประกอบ	2,814.0	1,242.6	1,571.4	523.0	1,256.5	473.7	782.8	325.4	70.8	254.6	511.2	99.6	411.5	196.0	73.5	122.5
9. อาชีพขั้นพื้นฐานต่างๆ ในด้านการขายและการให้บริการ	4,220.8	1,362.4	2,858.4	451.4	1,314.4	371.7	942.8	898.6	195.9	702.7	1,022.6	198.4	824.2	533.7	144.9	388.8
10. คนงานซึ่งมิได้จัดแยกไว้ในหมวดอื่น	11.4	10.8	0.5	9.7	1.1	1.1	-	0.0	0.0	0.0	0.0	0.0	0.0	0.0	0.0	0.0
ยอดรวม	100.0	100.0	100.0	100.0	100.0	100.0	100.0	100.0	100.0	100.0	100.0	100.0	100.0	100.0	100.0	100.0
1. ผู้หญิงถูกข่มขืน	2.6	4.3	1.9	6.3	2.9	4.0	2.4	2.1	3.0	1.8	1.8	2.8	1.7	1.9	2.8	1.5
2. ผู้ประกอบวิชาชีพด้านต่างๆ	4.0	7.5	2.5	8.3	4.1	6.0	3.1	3.2	7.6	2.0	3.3	8.7	2.3	3.7	6.5	2.8
3. ผู้ประกอบวิชาชีพด้านเทคนิคสาขาต่างๆ	3.9	7.6	2.3	9.5	5.9	8.3	4.7	2.6	5.0	2.0	1.9	5.5	1.2	3.0	6.7	1.8
4. เติมน้ำมัน	4.0	7.0	2.6	8.8	5.2	6.9	4.3	3.1	5.4	2.5	2.5	5.7	1.9	2.9	5.3	2.1
5. พนักงานบริการและพนักงานในร้านค้าและตลาด	17.1	29.2	11.8	26.7	18.9	27.5	14.5	16.0	31.0	12.0	12.2	30.4	8.9	20.5	36.7	15.2
6. ผู้ปฏิบัติงานที่มีชื่อในด้านการเกษตรและการประมง	38.5	8.8	51.7	1.2	21.8	5.7	30.0	44.9	17.2	52.3	56.5	20.3	63.1	42.9	11.8	53.2
7. ผู้ปฏิบัติงานด้านความสามารถทางฝีมือและธุรกิจการค้าที่เกี่ยวข้อง	11.5	13.5	10.6	14.1	13.5	14.4	13.0	11.1	13.1	10.6	9.8	11.5	9.5	10.8	13.2	10.1
8. ผู้ปฏิบัติการโรงงานและเครื่องจักรและผู้ปฏิบัติงานด้านการประกอบ	7.3	10.5	5.9	13.3	13.6	15.2	12.7	4.5	4.7	4.5	4.0	5.0	3.8	3.8	5.8	3.2
9. อาชีพขั้นพื้นฐานต่างๆ ในด้านการขายและการให้บริการ	11.0	11.5	10.8	11.5	14.2	11.9	15.3	12.5	12.9	12.4	8.0	10.0	7.6	10.4	11.3	10.1
10. คนงานซึ่งมิได้จัดแยกไว้ในหมวดอื่น	0.0	0.1	-	0.3	0.0	0.0	-	-	-	-	-	-	-	0.0	-	0.0

ตาราง ข จำนวนและอัตราร้อยละของผู้มีงานทำ จำแนกตามระดับการศึกษาที่สำเร็จ ภาค และเขตการปกครอง

ระดับการศึกษาที่สำเร็จ	ทั่วราชอาณาจักร			ภาคกลาง			ภาคเหนือ			ภาคตะวันออกเฉียงเหนือ			ภาคใต้			
	รวม		ไม่เขตฯ	รวม		ไม่เขตฯ	รวม		ไม่เขตฯ	รวม		ไม่เขตฯ	รวม		ไม่เขตฯ	
	รวม	ไม่เขตฯ	ไม่เขตฯ	ไม่เขตฯ	รวม	ไม่เขตฯ	ไม่เขตฯ	ไม่เขตฯ	รวม	ไม่เขตฯ	ไม่เขตฯ	รวม	ไม่เขตฯ	ไม่เขตฯ		
ยอดรวม	38,371.5	11,830.7	26,540.8	3,944.1	9,261.7	3,113.6	6,148.1	7,181.6	1,515.1	5,666.5	12,850.5	1,979.2	10,871.3	5,133.6	1,278.7	3,855.0
ไม่มีการศึกษา	1,173.3	261.2	912.2	65.5	292.7	70.0	222.7	431.7	62.0	369.6	182.8	26.7	156.1	200.6	36.9	163.8
ต่ำกว่าประถมศึกษา	11,591.3	2,391.1	9,200.2	619.7	2,588.9	655.3	1,933.6	2,572.4	417.3	2,155.1	4,470.3	471.9	3,998.4	1,339.9	226.8	1,113.1
ประถมศึกษา	8,743.5	2,048.2	6,695.3	717.9	1,878.3	528.2	1,350.2	1,391.9	204.0	1,187.9	3,573.5	361.3	3,212.2	1,181.9	236.8	945.1
มัธยมศึกษาตอนต้น	5,816.0	1,862.8	3,953.2	612.8	1,548.6	553.1	995.5	983.3	207.6	775.6	1,808.1	275.2	1,532.9	863.3	214.1	649.2
มัธยมศึกษาตอนปลาย	5,050.5	1,915.8	3,134.7	601.2	1,380.3	548.8	831.5	868.6	228.0	640.5	1,468.5	319.8	1,148.7	732.0	218.0	514.0
- สาขาสัญญ	3,733.7	1,302.8	2,430.8	386.8	944.1	372.7	571.4	666.0	163.9	502.0	1,199.5	236.1	963.4	537.2	143.3	394.0
- สาขาศรีศึกษา	1,305.6	607.9	697.8	213.9	432.1	174.4	257.7	199.4	62.8	136.5	266.4	82.5	183.9	193.9	74.2	119.7
- สาขาวิชาการศึกษา	11.2	5.1	6.1	0.5	4.0	1.6	2.4	3.2	1.2	1.9	2.6	1.2	1.5	0.9	0.5	0.3
อุดมศึกษา	5,908.1	3,300.6	2,607.6	1,304.6	1,538.9	742.7	796.3	923.0	389.9	533.0	1,345.6	524.1	821.5	796.1	339.3	456.8
- สาขาวิชาการ	3,287.5	2,095.7	1,191.8	989.3	830.3	442.9	387.4	476.3	226.4	249.8	602.5	255.8	346.7	389.0	181.2	207.9
- สาขาวิชาชีพ	1,832.5	849.3	983.2	248.0	544.1	221.3	322.8	306.6	105.8	200.8	445.2	163.5	281.7	288.6	110.7	177.9
- สาขาวิชาการศึกษา	788.2	355.6	432.6	67.2	164.5	78.5	86.0	140.1	57.6	82.4	297.9	104.8	193.2	118.4	47.4	71.0
อื่นๆ ^{1/}	18.4	7.8	10.6	-	7.3	1.4	6.0	7.9	6.0	1.8	0.1	0.1	-	3.0	0.2	2.8
ไม่ทราบ	70.5	43.4	27.1	22.4	26.7	14.3	12.4	3.0	-	3.0	1.5	0.1	1.5	16.8	6.6	10.3
ยอดรวม	100.0	100.0	100.0	100.0	100.0	100.0	100.0	100.0	100.0	100.0	100.0	100.0	100.0	100.0	100.0	100.0
ไม่มีการศึกษา	3.1	2.2	3.4	1.7	3.2	2.3	3.6	6.0	4.1	6.5	1.4	1.4	1.4	3.9	2.9	4.3
ต่ำกว่าประถมศึกษา	30.2	20.2	34.7	15.7	28.0	21.1	31.5	35.8	27.5	38.0	34.8	23.8	36.8	26.1	17.7	28.9
ประถมศึกษา	22.8	17.3	25.2	18.2	20.3	17.0	22.0	19.4	13.4	21.0	27.8	18.3	29.6	23.0	18.5	24.5
มัธยมศึกษาตอนต้น	15.2	15.8	14.9	15.5	16.7	17.8	16.2	13.7	13.7	13.7	14.1	13.9	14.1	16.8	16.7	16.8
มัธยมศึกษาตอนปลาย	13.2	16.2	11.8	15.2	14.9	17.6	13.5	12.1	15.0	11.3	11.4	16.2	10.6	14.3	17.1	13.3
- สาขาสัญญ	9.7	11.0	9.2	9.8	10.2	12.0	9.3	9.3	10.8	8.9	9.3	11.9	8.9	10.5	11.2	10.2
- สาขาศรีศึกษา	3.4	5.1	2.6	5.4	4.7	5.6	4.2	2.8	4.1	2.4	2.1	4.2	1.7	3.8	5.8	3.1
- สาขาวิชาการศึกษา	0.0	0.0	0.0	0.0	0.0	0.1	0.0	0.0	-	0.0	0.0	0.1	0.0	0.0	0.0	0.0
อุดมศึกษา	15.4	27.9	9.8	33.1	16.6	23.9	13.0	12.9	25.7	9.4	10.5	26.5	7.6	15.5	26.5	11.9
- สาขาวิชาการ	8.6	17.7	4.5	25.1	9.0	14.2	6.3	6.6	14.9	4.4	4.7	12.9	3.2	7.6	14.2	5.4
- สาขาวิชาชีพ	4.8	7.2	3.7	6.3	5.9	7.1	5.3	4.3	6.9	3.5	3.5	8.3	2.6	5.6	8.7	4.6
- สาขาวิชาการศึกษา	2.1	3.0	1.6	1.7	1.8	2.5	1.4	2.0	3.8	1.5	2.3	5.3	1.8	2.3	3.7	1.8
อื่นๆ ^{1/}	0.1	0.1	0.0	-	0.1	0.0	0.1	0.1	0.4	0.0	-	0.0	-	0.1	0.0	0.1
ไม่ทราบ	0.2	0.4	0.1	0.6	0.3	0.5	0.2	0.0	-	0.1	0.0	-	0.0	0.3	0.5	0.3

^{1/} รวมอาชีพอิสระ

เมื่อเปรียบเทียบระหว่างภาคพบว่า ผู้มีงานทำทุกภาคส่วนใหญ่จบการศึกษาไม่เกินระดับประถมศึกษา และไม่มีการศึกษาซึ่งอยู่ในภาคตะวันออกเฉียงเหนือมากที่สุดร้อยละ 64.0 รองลงมาเป็นภาคเหนือร้อยละ 61.2 ภาคใต้ร้อยละ 53.0 ภาคกลางร้อยละ 51.5 ส่วนผู้ที่จบระดับมัธยมศึกษาี่มากที่สุดในภาคกลางร้อยละ 31.6 รองลงมาคือ ภาคใต้ร้อยละ 31.1 ภาคเหนือร้อยละ 25.8 ภาคตะวันออกเฉียงเหนือและ 25.5 ตามลำดับผู้ที่จบสูงกว่าระดับมัธยมศึกษาี่มากที่สุดในภาคกลางร้อยละ 16.6 รองลงมาคือ ภาคใต้ ภาคเหนือ และภาคตะวันออกเฉียงเหนือร้อยละ 15.5 12.9 และ 10.5 ตามลำดับ สำหรับกรุงเทพมหานครมีลักษณะเช่นเดียวกับในเขตเทศบาล กล่าวคือ ผู้มีงานทำส่วนใหญ่จบการศึกษาสูงกว่าระดับประถมศึกษาประมาณร้อยละ 63.8 โดยเฉพาะผู้ที่จบระดับอุดมศึกษาี่ถึงร้อยละ 33.1

4. การว่างงาน

อัตราการว่างงาน คือ อัตราส่วนของผู้ว่างงานต่อผู้อยู่ในกำลังแรงงาน แสดงเป็นค่าร้อยละ ดังนั้นอัตราดังกล่าว จึงขึ้นอยู่กับนิยามของผู้ว่างงาน และนิยามของผู้อยู่ในกำลังแรงงานที่ใช้ เนื่องจากมีการเปลี่ยนนิยามของผู้ว่างงานครั้งสำคัญตั้งแต่การสำรวจรอบเดือนสิงหาคม 2525 เป็นต้นมา โดยรวมกลุ่มผู้ที่ไม่ได้หางานทำแต่พร้อมจะทำงานเข้ามาเป็นผู้ว่างงานด้วย และการจัดจำแนกผู้อยู่ในกำลังแรงงานก็มีการเปลี่ยนแปลงเช่นกัน โดยรวมกำลังแรงงานที่รอฤดูกาลเข้าไว้กับกำลังแรงงานรวม แต่แยกต่างหากจากกำลังแรงงานปัจจุบัน ดังนั้นในการคำนวณอัตราการว่างงานจึงได้คำนวณไว้สำหรับผู้ว่างงานและผู้อยู่ในกำลังแรงงานตามนิยามใหม่และเก่า เพื่อประโยชน์ในการเปรียบเทียบซึ่งได้แสดงไว้ใน ตาราง ๗

โดยปกติแล้วอัตราการว่างงานที่คำนวณจากกำลังแรงงานรวมและกำลังแรงงานปัจจุบันจะมีค่าใกล้เคียงกันในการสำรวจรอบปีในฤดูกาลเกษตร แต่จะแตกต่างกันในการสำรวจรอบนอกฤดูกาลเกษตร

ตาราง ๓ อัตราการว่างงาน ในไตรมาสที่ 3 เดือนกรกฎาคม-กันยายน พ.ศ. 2552

(หน่วยเป็นร้อยละ)

กำลังแรงงาน	ผู้ที่กำลังหางานทำ	ผู้ที่พร้อมที่จะทำงานทั้งหมด (ผู้ว่างงานทั้งหมด)
กำลังแรงงานปัจจุบัน	0.2	1.2
กำลังแรงงานรวม	0.2	1.2

ไตรมาสนี้ อัตราการว่างงานที่วัดจากกำลังแรงงานรวมมีค่าประมาณร้อยละ 1.2 เมื่อวัดจากผู้ว่างงานทั้งหมด (ผู้พร้อมทำงาน) ในขณะที่ผู้ว่างงานเปิดเผยซึ่งได้แก่ ผู้ที่หางานทำมีประมาณร้อยละ 0.2 โดยทั่วไปแล้วไม่ว่าจะวัดการว่างงานด้วยวิธีใดก็ตาม จำนวนผู้ว่างงานช่วงนอกฤดูการเกษตรจะมากกว่าจำนวนผู้ว่างงานในช่วงฤดูการเกษตร ทั้งจำนวนผู้ว่างงานที่หางานทำ และจำนวนผู้ว่างงานที่ไม่หางานทำ แต่พร้อมที่จะทำงาน

เมื่อพิจารณาตามหมวดอายุพบว่า โดยภาพรวมกลุ่มที่เริ่มเข้าสู่ตลาดแรงงานหรือกลุ่มผู้ที่มีอายุ 15-29 ปี มีอัตราการว่างงานค่อนข้างสูง และสูงมากในกลุ่มอายุ 15-24 ปี (ทั้งชายและหญิง) โดยเฉพาะอย่างยิ่งในกลุ่มอายุ 15-19 ปี มีอัตราการว่างงานสูงสุด (ร้อยละ 4.5) ซึ่งสะท้อนให้เห็นถึงปัญหาการว่างงานของคนรุ่นใหม่ที่มี

การศึกษาในระดับกลางและระดับสูง เนื่องจากส่วนหนึ่งเป็นผู้ที่จบการศึกษาระดับอุดมศึกษาหรือเทียบเท่าที่เริ่มเข้าสู่ตลาดแรงงาน เมื่อเปรียบเทียบระหว่างเพศพบว่า ชายมีอัตราการว่างงานมากกว่าหญิง (ร้อยละ 1.2 และร้อยละ 1.1 ตามลำดับ) เมื่อพิจารณาตามเขตการปกครองพบว่า ในเขตเทศบาลมีอัตราการว่างงานมากกว่านอกเขตเทศบาล (ร้อยละ 1.4 และร้อยละ 1.1 ตามลำดับ) เมื่อพิจารณาเป็นรายภาคพบว่า ทุกภาคมีลักษณะเช่นเดียวกับภาพรวม คือ มีอัตราการว่างงานค่อนข้างสูงในกลุ่มอายุ 15-29 ปี ภาคใต้มีอัตราการว่างงานสูงที่สุดคือร้อยละ 1.4 รองลงมาคือภาคกลาง ร้อยละ 1.3 ภาคเหนือและกรุงเทพมหานครมีอัตราการว่างงานเท่ากันคือร้อยละ 1.2 ภาคตะวันออกเฉียงเหนือร้อยละ 1.0 ตามลำดับ (ตาราง ๓)

แผนภูมิ 5 อัตราการว่างงาน จำแนกตามกลุ่มอายุ

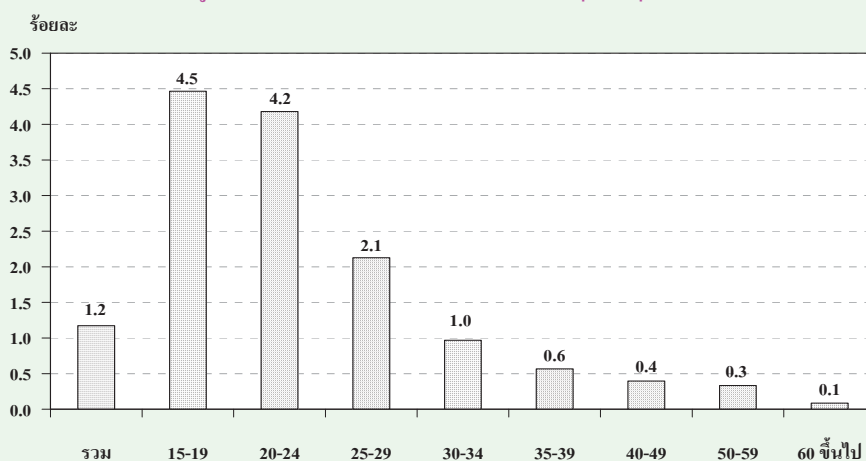

ตาราง ญ อัตราการว่างงาน จำแนกตามหมวดอายุ เพศ ภาค และเขตการปกครอง

(หน่วยเป็นร้อยละ)

เพศ และ หมวดอายุ(ปี)	ทั่วราชอาณาจักร			กรุงเทพ มหานคร	ภาคกลาง			ภาคเหนือ			ภาคตะวันออกเฉียงเหนือ			ภาคใต้		
	รวม	ในเขตฯ	นอกเขตฯ		รวม	ในเขตฯ	นอกเขตฯ	รวม	ในเขตฯ	นอกเขตฯ	รวม	ในเขตฯ	นอกเขตฯ	รวม	ในเขตฯ	นอกเขตฯ
ยอดรวม	1.2	1.4	1.1	1.2	1.3	1.4	1.2	1.2	1.5	1.1	1.0	1.6	0.9	1.4	1.7	1.3
15-19	4.5	6.7	3.8	8.5	6.3	5.9	6.5	1.5	3.7	1.1	4.3	5.3	4.1	4.2	9.6	2.9
20-24	4.2	5.9	3.6	5.4	4.4	5.5	3.9	4.2	6.9	3.5	3.9	6.8	3.4	4.1	5.4	3.7
25-29	2.1	2.4	2.0	2.2	2.4	2.5	2.3	2.6	2.7	2.6	1.4	2.4	1.2	2.7	2.3	2.8
30-34	1.0	1.2	0.9	0.9	0.8	1.1	0.7	1.1	1.6	1.0	0.7	1.3	0.6	1.7	1.7	1.7
35-39	0.6	0.9	0.4	1.1	0.5	0.6	0.4	0.6	0.9	0.6	0.5	1.2	0.4	0.4	0.7	0.3
40-49	0.4	0.5	0.4	0.5	0.3	0.5	0.2	0.6	0.5	0.6	0.3	0.6	0.3	0.4	0.4	0.4
50-59	0.3	0.2	0.4	0.1	0.4	0.3	0.4	0.5	0.4	0.5	0.3	0.3	0.3	0.2	0.1	0.3
60 ขึ้นไป	0.1	0.1	0.1	0.2	0.1	0.3	0.1	0.2	0.2	0.2	-	-	-	0.1	-	0.1
ชาย	1.2	1.6	1.0	1.4	1.2	1.3	1.2	1.1	1.8	0.9	1.1	2.0	1.0	1.4	1.9	1.3
15-19	4.5	7.4	3.7	14.7	4.7	4.1	4.9	1.8	4.5	1.3	5.1	6.6	5.0	3.2	7.8	2.2
20-24	3.3	6.2	2.5	5.9	3.8	5.0	3.4	3.0	9.3	1.6	2.8	6.9	2.2	3.6	5.3	3.1
25-29	2.1	2.5	1.9	2.6	2.3	2.1	2.4	2.5	2.6	2.5	1.6	3.2	1.3	2.4	2.2	2.4
30-34	1.3	1.4	1.2	0.7	0.9	1.2	0.8	1.6	1.9	1.5	1.3	1.9	1.2	2.1	3.0	1.8
35-39	0.7	0.9	0.6	0.7	0.5	0.5	0.5	0.9	0.6	1.0	0.9	2.0	0.7	0.4	1.2	0.1
40-49	0.4	0.7	0.3	0.9	0.2	0.5	0.0	0.4	0.6	0.3	0.3	0.7	0.3	0.6	0.3	0.7
50-59	0.4	0.4	0.5	0.2	0.6	0.4	0.6	0.5	0.5	0.5	0.4	0.4	0.3	0.3	0.2	0.4
60 ขึ้นไป	0.1	0.1	0.0	0.3	0.1	0.3	0.0	-	-	-	-	-	-	0.1	-	0.2
หญิง	1.1	1.2	1.1	1.0	1.3	1.5	1.2	1.3	1.2	1.3	0.9	1.1	0.8	1.4	1.5	1.4
15-19	4.5	5.8	4.1	2.8	9.4	9.1	9.4	1.0	2.4	0.7	2.7	3.5	2.5	6.3	12.6	4.5
20-24	5.3	5.6	5.2	4.9	5.2	6.2	4.7	5.7	4.1	6.2	5.5	6.6	5.3	4.9	5.5	4.7
25-29	2.1	2.3	2.1	1.8	2.5	3.0	2.2	2.8	2.8	2.8	1.2	1.4	1.1	3.1	2.4	3.4
30-34	0.6	0.9	0.4	1.0	0.7	1.1	0.5	0.6	1.3	0.5	0.1	0.7	-	1.1	0.2	1.5
35-39	0.4	0.9	0.2	1.4	0.4	0.8	0.2	0.4	1.1	0.2	0.1	0.3	0.1	0.3	0.0	0.4
40-49	0.4	0.3	0.4	0.1	0.4	0.4	0.4	0.8	0.4	0.9	0.3	0.4	0.3	0.3	0.5	0.2
50-59	0.2	0.1	0.3	-	0.2	0.2	0.2	0.4	0.2	0.5	0.2	0.1	0.2	0.2	-	0.2
60 ขึ้นไป	0.1	0.1	0.1	-	0.1	0.2	0.1	0.4	0.4	0.5	-	-	-	-	-	-

เมื่อพิจารณาถึงระดับการศึกษาที่สำเร็จของผู้ว่างงาน (ตาราง ฎ) พบว่า ผู้สำเร็จการศึกษาระดับอุดมศึกษาสายวิชาชีพ และสายวิชาการมัธยมศึกษาตอนปลายสายอาชีพศึกษาและสายสามัญมัธยมศึกษาตอนต้น มีอัตราการว่างงานค่อนข้างสูงกว่าผู้สำเร็จการศึกษาระดับอื่น

แผนภูมิ 6 อัตราการว่างงาน จำแนกตามระดับการศึกษา

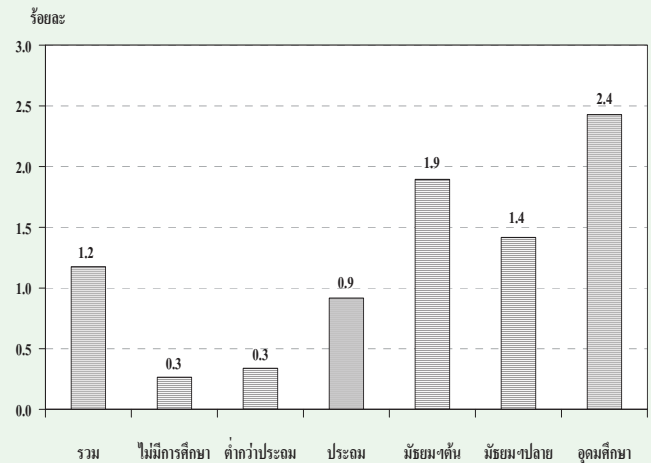

ตาราง ฎ อัตราการว่างงาน จำแนกตามระดับการศึกษาที่สำเร็จ เพศ และเขตการปกครอง

(หน่วยเป็นร้อยละ)

เขตการปกครอง และเพศ	ระดับการศึกษาที่สำเร็จ											
	รวม	ไม่มี การศึกษา	ต่ำกว่า ประถมศึกษา	ประถม ศึกษา	มัธยม ศึกษา ตอนต้น	มัธยมศึกษาตอนปลาย			อุดมศึกษา			อื่นๆ ^{1/} และไม่ ไม่ทราบ
						สาย สามัญ	สาย อาชีพ ศึกษา	สาย วิชาการ ศึกษา	สาย วิชาการ	สาย วิชาชีพ	สาย วิชาการ ศึกษา	
ยอดรวม	1.2	0.3	0.3	0.9	1.9	1.1	2.2	-	2.3	3.1	1.3	1.1
ชาย	1.2	0.2	0.3	1.2	1.8	1.0	1.6	-	2.2	3.4	1.6	1.9
หญิง	1.1	0.3	0.4	0.6	2.0	1.4	3.3	-	2.4	2.8	1.2	0.6
ในเขตเทศบาล	1.4	0.7	0.4	1.2	2.1	1.4	1.4	-	2.0	2.4	0.8	2.6
ชาย	1.6	0.8	0.5	1.6	2.1	1.5	1.9	-	2.0	2.7	1.1	3.1
หญิง	1.2	0.6	0.4	0.7	2.2	1.3	0.4	-	1.9	2.0	0.5	1.8
นอกเขตเทศบาล	1.1	0.2	0.3	0.8	1.8	1.0	2.9	-	2.9	3.7	1.8	-
ชาย	1.0	0.0	0.3	1.1	1.7	0.7	1.2	-	2.7	3.9	2.0	-
หญิง	1.1	0.2	0.4	0.5	1.9	1.4	6.0	-	3.0	3.5	1.7	-

^{1/} รวมอาชีวศึกษาระยะต้น

5. ลักษณะของกำลังแรงงานที่ว่างงาน

เมื่อพิจารณาถึงลักษณะของผู้ว่างงาน (ตาราง ฎ) พบว่าผู้ว่างงานส่วนใหญ่เป็นชายมากกว่าหญิง (ร้อยละ 55.6 และร้อยละ 44.4 ตามลำดับ) ทั้งในเขตเทศบาลและนอกเขตเทศบาลมีผู้ว่างงานเป็นชายมากกว่าหญิงเช่นกัน กล่าวคือ ในเขตเทศบาลเป็นชายร้อยละ 58.4 หญิงร้อยละ 41.6 และนอกเขตเทศบาลเป็นชายร้อยละ 54.0 และหญิงร้อยละ 46.0 ผู้ว่างงานส่วนใหญ่อยู่นอกเขตเทศบาล (ร้อยละ 62.8 ของผู้ว่างงานทั้งหมด) โดยเฉพาะ

ผู้ว่างงานที่เป็นชายนั้นมีประมาณร้อยละ 60.9 ของชายที่ว่างงานทั้งหมดอยู่นอกเขตเทศบาล ส่วนหญิงมีประมาณร้อยละ 65.1 ของหญิงที่ว่างงานทั้งหมด อย่างไรก็ตาม อัตราร้อยละของผู้ว่างงานทั้งชายและหญิงที่อยู่นอกเขตเทศบาลในช่วงฤดูการเกษตรจะต่ำกว่าช่วงนอกฤดูการเกษตร

สำหรับระดับการศึกษาของผู้ว่างานนั้น ส่วนใหญ่ประมาณร้อยละ 27.0 เป็นผู้ที่จบการศึกษาไม่เกินระดับประถมศึกษาและไม่มีการศึกษา ร้อยละ 40.6 เป็นผู้ที่จบระดับมัธยมศึกษา และร้อยละ 32.2 เป็นผู้ที่จบระดับอุดมศึกษา เมื่อพิจารณาตามเขตการปกครองพบว่า นอกเขตเทศบาลมีผู้ว่างานที่จบการศึกษาไม่เกิน

ระดับประถมศึกษาและไม่มีการศึกษาสูงกว่าในเขตเทศบาล (ร้อยละ 30.6 และร้อยละ 21.1 ตามลำดับ) แต่ในเขตเทศบาลมีสัดส่วนของผู้ว่างานที่จบการศึกษาระดับอุดมศึกษาสูงกว่านอกเขตเทศบาลมากเช่นกัน (ร้อยละ 38.5 และร้อยละ 28.5 ตามลำดับ)

ตาราง ฎ จำนวนและอัตราร้อยละของผู้ว่างาน จำแนกตามระดับการศึกษาที่สำเร็จ เพศ และ เขตการปกครอง

เขตการปกครอง และเพศ	ระดับการศึกษาที่สำเร็จ											อื่นๆ ^{1/} และไม่ทราบ
	รวม	ไม่มี การศึกษา	ต่ำกว่า ประถม ศึกษา	ประถม ศึกษา	มัธยม ศึกษา ตอนต้น	มัธยมศึกษาตอนปลาย			อุดมศึกษา			
						สาย สามัญ	สาย อาชีพ ศึกษา	สาย วิชาการ ศึกษา	สาย วิชาการ	สาย วิชาชีพ	สาย วิชาการ ศึกษา	
จำนวน ('000)												
ยอดรวม	456.1	3.1	39.4	80.9	112.4	43.2	29.4	-	77.4	59.1	10.6	0.2
ชาย	253.7	1.0	19.4	59.9	66.1	20.8	13.0	-	33.3	35.2	4.9	0.1
หญิง	202.3	2.2	19.9	21.0	46.3	22.4	16.5	-	44.0	23.9	5.7	0.1
ในเขตเทศบาล	169.8	1.7	9.8	24.3	40.9	18.8	8.3	-	41.8	20.9	2.7	0.2
ชาย	99.1	0.8	5.4	17.5	23.6	11.0	7.3	-	19.3	12.6	1.4	0.1
หญิง	70.6	0.9	4.4	6.8	17.3	7.7	1.1	-	22.4	8.3	1.2	0.1
นอกเขตเทศบาล	286.3	1.4	29.5	56.6	71.5	24.4	21.1	-	35.6	38.2	7.9	-
ชาย	154.6	0.2	14.0	42.4	42.5	9.8	5.7	-	14.0	22.6	3.4	-
หญิง	131.7	1.3	15.5	14.2	29.0	14.7	15.4	-	21.6	15.6	4.5	-
ร้อยละ												
ยอดรวม	100	0.7	8.6	17.7	24.7	9.5	6.5	-	17.0	13.0	2.3	0.0
ชาย	100	0.4	7.7	23.6	26.0	8.2	5.1	-	13.1	13.9	1.9	0.1
หญิง	100	1.1	9.8	10.4	22.9	11.1	8.1	-	21.8	11.8	2.8	0.0
ในเขตเทศบาล	100	1.0	5.8	14.3	24.1	11.1	4.9	-	24.6	12.3	1.6	0.1
ชาย	100	0.8	5.5	17.7	23.8	11.1	7.3	-	19.5	12.7	1.5	0.1
หญิง	100	1.3	6.2	9.6	24.5	10.9	1.5	-	31.8	11.7	1.8	0.1
นอกเขตเทศบาล	100	0.5	10.3	19.8	25.0	8.5	7.4	-	12.4	13.3	2.8	-
ชาย	100	0.1	9.1	27.4	27.5	6.3	3.7	-	9.1	14.6	2.2	-
หญิง	100	1.0	11.8	10.8	22.0	11.1	11.7	-	16.4	11.9	3.4	-

1/ รวมอาชีวศึกษาระยะสั้น

6. ชั่วโมงทำงาน

ข้อมูลเกี่ยวกับจำนวนชั่วโมงทำงาน และจำนวนชั่วโมงที่พร้อมที่จะทำงานเพิ่มขึ้นนั้น พิจารณาจากจำนวนผู้มีงานทำทั้งสิ้น รวมทั้งผู้ที่ไม่มีงานทำแต่ไม่ได้ทำงานในสัปดาห์แห่งการสำรวจ คือจำนวน

ชั่วโมงทำงานต่อสัปดาห์เป็น 0 ชั่วโมง และข้อมูลชั่วโมงทำงานได้รวมชั่วโมงทำงานในทุกอาชีพ ทั้งอาชีพหลักและอาชีพอื่น ๆ ด้วย

ตาราง ฐ จำนวนและอัตราร้อยละของผู้มีงานทำ จำแนกตามชั่วโมงทำงานต่อสัปดาห์

ชั่วโมงทำงานต่อสัปดาห์	ผู้มีงานทำ		ผู้ที่พร้อมที่จะทำงานเพิ่มขึ้น	
	จำนวน (พันคน)	อัตราร้อยละ	จำนวน (พันคน)	อัตราร้อยละ เมื่อเทียบกับผู้มีงานทำ
ยอดรวม	38,371.5	100.0	861.8	2.3
0 ชั่วโมง	289.6	0.8	50.3	17.4
1-9 ชั่วโมง	264.0	0.7	54.8	20.8
10-19 ชั่วโมง	1,084.1	2.8	118.3	10.9
20-29 ชั่วโมง	2,585.1	6.7	207.8	8.0
30-34 ชั่วโมง	1,744.3	4.6	93.3	5.4
35-39 ชั่วโมง	3,779.4	9.9	84.8	2.2
40-49 ชั่วโมง	14,134.0	36.8	163.2	1.2
50 ชั่วโมงขึ้นไป	14,491.2	37.8	89.3	0.6

จากตาราง ฐ แสดงให้เห็นว่าผู้มีงานทำประมาณร้อยละ 37.8 ทำงานตั้งแต่ 50 ชั่วโมงขึ้นไปต่อสัปดาห์ และผู้ที่ทำงานระหว่าง 35-49 ชั่วโมงต่อสัปดาห์มีประมาณร้อยละ 46.7 หรือกล่าวได้ว่าผู้มีงานทำประมาณร้อยละ 84.5 ทำงานตั้งแต่ 35 ชั่วโมงขึ้นไปต่อสัปดาห์ และอาจจัดว่าบุคคลเหล่านี้เป็นพนักงานเต็ม时在ความหมายของเวลาทำงาน ขณะที่ผู้ทำงานน้อยกว่า 35 (1-34) ชั่วโมงต่อสัปดาห์ซึ่งอาจจัดว่าเป็นผู้ทำงานไม่เต็มที่มีประมาณร้อยละ 14.7 ของผู้มีงานทำทั้งสิ้น สำหรับผู้ที่ไม่มีงานประจำแต่ไม่ได้ทำงานในสัปดาห์แห่งการสำรวจ (0 ชั่วโมง) มีเพียงร้อยละ 0.8

เมื่อพิจารณาการทำงานไม่เต็ม时在จากผู้มีงานทำที่ประสงค์จะทำงานเพิ่มขึ้น ซึ่งเป็นตัววัดการทำงานต่ำระดับประเภทหนึ่ง พบว่า มีประมาณร้อยละ 2.3 ของผู้มีงานทำทั้งหมดเป็นผู้ที่ต้องการและพร้อมที่จะทำงานเพิ่มขึ้น และประมาณร้อยละ 8.8 ของกลุ่มผู้ทำงานน้อยกว่า 35 ชั่วโมง มีความต้องการและพร้อมที่จะทำงานเพิ่มขึ้น

สำหรับรายละเอียดของจำนวนชั่วโมงทำงานของผู้มีงานทำ จำแนกตามอาชีพ อุตสาหกรรม และสถานภาพการทำงานนั้น ได้แสดงไว้ในตารางสถิติ (ตารางสถิติที่ 8-10)

7. ค่าจ้างและเงินเดือน

ข้อมูลเกี่ยวกับค่าจ้างและเงินเดือน เก็บรวบรวมเฉพาะผู้ที่มิสถานภาพการทำงานเป็นลูกจ้างเท่านั้น ซึ่งประกอบด้วยลูกจ้างเอกชน และรัฐบาล โดยรวบรวมข้อมูลตามประเภทของค่าจ้างที่ได้รับ (รายชั่วโมง รายวัน รายสัปดาห์และรายเดือน) และแปลงเป็นค่าจ้างรายเดือนหรือเงินเดือน ค่าจ้างและเงินเดือนของลูกจ้างเอกชนและรัฐบาล ได้นำเสนอเป็นตารางแยกจากกัน โดยจำแนกตามเพศ และอุตสาหกรรม (ตารางสถิติที่ 15 และตารางสถิติที่ 16) สำหรับตาราง ๓ แสดงข้อมูลจำนวนลูกจ้างชายและหญิง จำแนกตามระดับค่าจ้างรายเดือนหรือเงินเดือน

ในจำนวนลูกจ้างทั้งหมดที่ได้รับค่าจ้างเป็นรายเดือน ซึ่งมีประมาณ 16.5 ล้านคนนั้น พบว่าส่วนใหญ่ได้รับค่าจ้างประมาณเดือนละ 2,501-5,500 บาท คือประมาณร้อยละ 37.7 รองลงมาได้รับค่าจ้างเดือนละ 5,501 – 10,000 บาท ร้อยละ 32.1 ได้รับค่าจ้างมากกว่า 10,000 บาทต่อเดือน ร้อยละ 20.9 และได้รับค่าจ้างไม่เกินเดือนละ 2,500 บาท ร้อยละ 8.9

เมื่อพิจารณาค่าจ้างของลูกจ้างทั้งหมด ระหว่างในเขตเทศบาลและนอกเขตเทศบาลแล้วพบว่า ลูกจ้างที่อยู่ในเขตเทศบาลส่วนใหญ่มีระดับเงินเดือนหรือค่าจ้างรายเดือนสูงกว่าลูกจ้างที่อยู่นอกเขตเทศบาล กล่าวคือ

ลูกจ้างที่อยู่ในเขตเทศบาลที่มีเงินเดือนไม่เกิน 5,500 บาท มีเพียงร้อยละ 27.4 ในขณะที่ลูกจ้างที่อยู่นอกเขตเทศบาลมีถึงร้อยละ 59.8 และยังพบว่ามิลูกจ้างที่อยู่ในเขตเทศบาลถึงร้อยละ 72.6 ที่ได้รับเงินเดือนหรือค่าจ้างสูงกว่า 5,500 บาท เทียบกับนอกเขตเทศบาลซึ่งมีเพียงร้อยละ 39.9 ยิ่งกว่านั้นลูกจ้างที่ได้รับเงินเดือนมากกว่า 10,000 บาทต่อเดือนในเขตเทศบาลมีสูงถึงร้อยละ 33.4 ในขณะที่นอกเขตเทศบาลมีเพียงร้อยละ 12.4 เท่านั้น

เมื่อเปรียบเทียบระดับค่าจ้างรายเดือนหรือเงินเดือนของลูกจ้างในภาคเอกชนและภาครัฐบาลพบว่า ในภาพรวมลูกจ้างเอกชนมีระดับค่าจ้างต่ำกว่าลูกจ้างรัฐบาลมาก ทั้งนี้เนื่องจากลูกจ้างเอกชนในที่นี่ได้รวมถึงลูกจ้างรายวัน และกรรมกรผู้ใช้แรงงานทั้งหมด ซึ่งมีจำนวนมากและส่วนใหญ่จะมีรายได้ค่อนข้างต่ำ จากตาราง ๓ แสดงให้เห็นว่าสัดส่วนของลูกจ้างเอกชนที่มีระดับค่าจ้างต่ำ คือ ไม่เกินเดือนละ 5,500 บาท มีอยู่ถึงร้อยละ 54.2 เทียบกับลูกจ้างรัฐบาลซึ่งมีอยู่เพียงร้อยละ 17.6 เท่านั้น ในขณะที่ผู้ที่ได้รับค่าจ้างหรือเงินเดือนมากกว่า 5,500 บาทต่อเดือนปรากฏว่าลูกจ้างรัฐบาลมีอยู่ถึงร้อยละ 82.0 ส่วนลูกจ้างเอกชนมีเพียงร้อยละ 45.4 เท่านั้น

แผนภูมิ 7 ร้อยละของลูกจ้าง จำแนกตามระดับค่าจ้าง/เงินเดือน

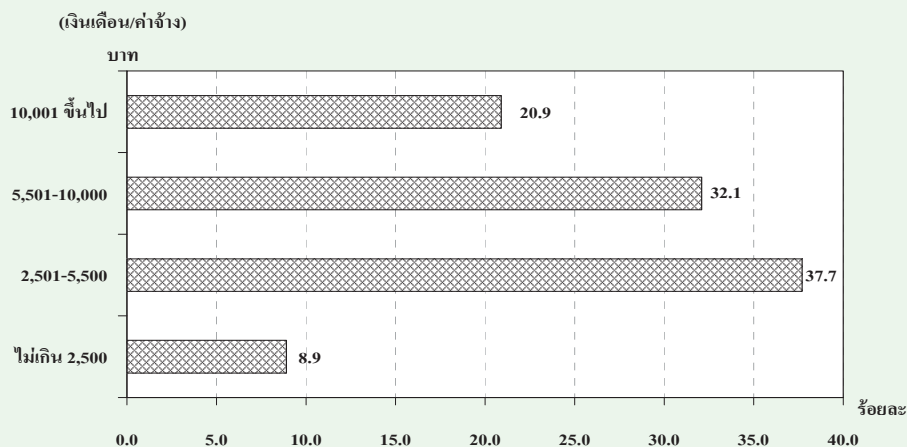

ตาราง ๓ จำนวนและอัตราร้อยละของลูกจ้าง จำแนกตามระดับค่าจ้าง/เงินเดือน เพศ และเขตการปกครอง

ระดับค่าจ้างรายเดือน/ เงินเดือน (บาท)	ทั่วราชอาณาจักร			ในเขตเทศบาล			นอกเขตเทศบาล		
	รวม	รัฐบาล	เอกชน	รวม	รัฐบาล	เอกชน	รวม	รัฐบาล	เอกชน
	จำนวน ('๐๐๐)								
ยอดรวม	16,450.5	3,417.3	13,033.2	6,676.0	1,578.5	5,097.5	9,774.5	1,838.8	7,935.7
ไม่เกิน 2,500	1,464.0	83.0	1,381.0	192.2	10.4	181.8	1,271.8	72.7	1,199.2
2,501-5,500	6,204.8	518.4	5,686.4	1,633.3	124.4	1,508.9	4,571.5	394.0	4,177.5
5,501-10,000	5,276.7	1,075.9	4,200.8	2,591.3	443.6	2,147.7	2,685.4	632.3	2,053.2
ตั้งแต่ 10,001 ขึ้นไป	3,442.0	1,725.8	1,716.2	2,229.8	992.9	1,236.9	1,212.2	732.9	479.3
ไม่ทราบ	63.0	14.2	48.8	29.5	7.3	22.3	33.5	7.0	26.6
ชาย	9,044.0	1,809.7	7,234.3	3,479.3	813.3	2,666.1	5,564.6	996.4	4,568.2
ไม่เกิน 2,500	703.4	58.4	645.1	81.9	5.9	76.0	621.5	52.4	569.0
2,501-5,500	3,339.1	298.3	3,040.8	771.6	65.7	705.9	2,567.5	232.6	2,335.0
5,501-10,000	3,060.8	512.4	2,548.3	1,423.0	221.1	1,201.9	1,637.8	291.4	1,346.4
ตั้งแต่ 10,001 ขึ้นไป	1,909.2	932.3	976.9	1,190.0	516.7	673.3	719.2	415.6	303.6
ไม่ทราบ	31.6	8.3	23.2	12.9	3.9	9.0	18.7	4.5	14.2
หญิง	7,406.6	1,607.7	5,798.9	3,196.7	765.3	2,431.4	4,209.9	842.4	3,367.4
ไม่เกิน 2,500	760.6	24.7	735.9	110.3	4.4	105.8	650.4	20.2	630.1
2,501-5,500	2,865.7	220.1	2,645.6	861.7	58.7	803.0	2,004.0	161.5	1,842.5
5,501-10,000	2,215.9	563.4	1,652.5	1,168.3	222.5	945.8	1,047.7	340.9	706.8
ตั้งแต่ 10,001 ขึ้นไป	1,532.8	793.6	739.2	1,039.8	476.2	563.6	493.0	317.3	175.7
ไม่ทราบ	31.5	5.9	25.6	16.7	3.4	13.3	14.8	2.5	12.3
	อัตราร้อยละ								
ยอดรวม	100.0	100.0	100.0	100.0	100.0	100.0	100.0	100.0	100.0
ไม่เกิน 2,500	8.9	2.4	10.6	2.9	0.7	3.6	13.0	4.0	15.1
2,501-5,500	37.7	15.2	43.6	24.5	7.9	29.6	46.8	21.4	52.6
5,501-10,000	32.1	31.5	32.2	38.8	28.1	42.1	27.5	34.4	25.9
ตั้งแต่ 10,001 ขึ้นไป	20.9	50.5	13.2	33.4	62.9	24.3	12.4	39.9	6.0
ไม่ทราบ	0.4	0.4	0.4	0.4	0.5	0.4	0.3	0.4	0.3
ชาย	100.0	100.0	100.0	100.0	100.0	100.0	100.0	100.0	100.0
ไม่เกิน 2,500	7.8	3.2	8.9	2.4	0.7	2.9	11.2	5.3	12.5
2,501-5,500	36.9	16.5	42.0	22.2	8.1	26.5	46.1	23.3	51.1
5,501-10,000	33.8	28.3	35.2	40.9	27.2	45.1	29.4	29.2	29.5
ตั้งแต่ 10,001 ขึ้นไป	21.1	51.5	13.5	34.2	63.5	25.3	12.9	41.7	6.7
ไม่ทราบ	0.4	0.5	0.3	0.4	0.5	0.3	0.3	0.5	0.3
หญิง	100.0	100.0	100.0	100.0	100.0	100.0	100.0	100.0	100.0
ไม่เกิน 2,500	10.3	1.5	12.7	3.5	0.6	4.4	15.5	2.4	18.7
2,501-5,500	38.7	13.7	45.6	27.0	7.7	33.0	47.6	19.2	54.7
5,501-10,000	29.9	35.1	28.5	36.6	29.1	38.9	24.9	40.5	21.0
ตั้งแต่ 10,001 ขึ้นไป	20.7	49.4	12.8	32.5	62.2	23.2	11.7	37.7	5.2
ไม่ทราบ	0.4	0.4	0.4	0.5	0.4	0.6	0.4	0.3	0.4

8. ผลประโยชน์เพิ่มเติม

นอกเหนือจากข้อมูลเกี่ยวกับค่าจ้างและเงินเดือน ได้มีการรวบรวมข้อมูลเกี่ยวกับผลประโยชน์ที่ได้รับเพิ่มทั้งที่เป็นตัวเงินและไม่เป็นตัวเงิน เช่น

โบนัส ค่าล่วงเวลา อาหารหรือเงินค่าอาหาร เสื้อผ้า และค่าที่อยู่อาศัย เป็นต้น ข้อมูลเกี่ยวกับจำนวนลูกจ้างที่ได้รับผลประโยชน์เพิ่มเติมนี้ได้สรุปไว้ใน ตาราง ๘

ตาราง ๘ จำนวนและอัตราร้อยละของลูกจ้าง ภาคเอกชนและภาครัฐบาล ที่ได้รับผลประโยชน์เพิ่มเติม
จำแนกตามเพศ และเขตการปกครอง

(หน่วยเป็นพัน)

เขตการปกครอง และเพศ	จำนวน ลูกจ้าง	ประมาณจำนวนลูกจ้างที่ได้รับผลประโยชน์เพิ่มเติม ¹						
		โบนัส	ค่าล่วงเวลา	เงินสดอื่นๆ	อาหาร	เสื้อผ้า	ที่อยู่อาศัย	อื่นๆ
ยอดรวม	5,357.8	65.1	1,528.9	2,718.3	1,535.4	138.5	683.8	558.0
		(1.2)	(28.5)	(50.7)	(28.7)	(2.6)	(12.8)	(10.4)
ชาย	2,783.6	32.9	743.0	1,443.2	711.1	64.7	414.2	260.8
		(1.2)	(26.7)	(51.8)	(25.5)	(2.3)	(14.9)	(9.4)
หญิง	2,574.1	32.3	785.9	1,275.0	824.3	73.8	269.7	297.2
		(1.3)	(30.5)	(49.5)	(32.0)	(2.9)	(10.5)	(11.5)
ภาคเอกชน	3,885.6	31.2	1,277.7	1,531.1	1,503.7	131.9	485.0	533.7
		(0.8)	(32.9)	(39.4)	(38.7)	(3.4)	(12.5)	(13.7)
ชาย	1,999.6	14.3	630.6	796.7	700.0	60.1	287.0	248.1
		(0.7)	(31.5)	(39.8)	(35.0)	(3.0)	(14.4)	(12.4)
หญิง	1,885.9	16.9	647.1	734.4	803.7	71.7	198.0	285.6
		(0.9)	(34.3)	(38.9)	(42.6)	(3.8)	(10.5)	(15.1)
ภาครัฐบาล	1,472.2	33.9	251.2	1,187.2	31.8	6.6	198.8	24.3
		(2.3)	(17.1)	(80.6)	(2.2)	(0.4)	(13.5)	(1.7)
ชาย	784.0	18.5	112.4	646.5	11.1	4.5	127.1	12.8
		(2.4)	(14.3)	(82.5)	(1.4)	(0.6)	(16.2)	(1.6)
หญิง	688.2	15.4	138.8	540.7	20.6	2.1	71.6	11.6
		(2.2)	(20.2)	(78.6)	(3.0)	(0.3)	(10.4)	(1.7)
ภาคเอกชน ในเขตเทศบาล	1,668.3	14.4	546.8	717.4	625.0	60.3	264.5	193.6
		(0.9)	(32.8)	(43.0)	(37.5)	(3.6)	(15.9)	(11.6)
ชาย	838.2	7.8	285.7	384.4	250.1	27.9	130.5	95.0
		(0.9)	(34.1)	(45.9)	(29.8)	(3.3)	(15.6)	(11.3)
หญิง	830.2	6.5	261.1	333.0	374.9	32.4	134.1	98.7
		(0.8)	(31.5)	(40.1)	(45.2)	(3.9)	(16.1)	(11.9)

ตาราง ๗ จำนวนและอัตราร้อยละของลูกจ้าง ภาคเอกชนและภาครัฐบาล ที่ได้รับผลประโยชน์เพิ่มเติม
จำแนกตามเพศ และเขตการปกครอง (ต่อ)

(หน่วยเป็นพัน)

เขตการปกครอง และเพศ	จำนวน ลูกจ้าง	ประมาณจำนวนลูกจ้างที่ได้รับผลประโยชน์เพิ่มเติม ^{1/}						
		โบนัส	ค่าล่วงเวลา	เงินสดอื่นๆ	อาหาร	เสื้อผ้า	ที่อยู่อาศัย	อื่นๆ
นอกเขตเทศบาล	2,217.2	16.8 (0.8)	730.9 (33.0)	813.8 (36.7)	878.6 (39.6)	71.5 (3.2)	220.5 (9.9)	340.1 (15.3)
ชาย	1,161.5	6.5 (0.6)	344.9 (29.7)	412.4 (35.5)	449.9 (38.7)	32.2 (2.8)	156.6 (13.5)	153.1 (13.2)
หญิง	1,055.7	10.3 (1.0)	386.0 (36.6)	401.4 (38.0)	428.8 (40.6)	39.3 (3.7)	63.9 (6.1)	187.0 (17.7)
ภาครัฐบาล								
ในเขตเทศบาล	679.8	13.0 (1.9)	139.4 (20.5)	529.0 (77.8)	8.3 (1.2)	3.1 (0.5)	122.7 (18.0)	15.9 (2.3)
ชาย	365.7	6.5 (1.8)	64.8 (17.7)	287.1 (78.5)	3.2 (0.9)	2.5 (0.7)	83.8 (22.9)	10.2 (2.8)
หญิง	314.1	6.5 (2.1)	74.7 (23.8)	241.8 (77.0)	5.1 (1.6)	0.7 (0.2)	38.9 (12.4)	5.7 (1.8)
นอกเขตเทศบาล	792.4	20.9 (2.6)	111.8 (14.1)	658.2 (83.1)	23.5 (3.0)	3.5 (0.4)	76.1 (9.6)	8.5 (1.1)
ชาย	418.3	12.0 (2.9)	47.6 (11.4)	359.4 (85.9)	7.9 (1.9)	2.1 (0.5)	43.3 (10.4)	2.6 (0.6)
หญิง	374.1	8.9 (2.4)	64.2 (17.1)	298.8 (79.9)	15.6 (4.2)	1.4 (0.4)	32.8 (8.8)	5.9 (1.6)

^{1/} ลูกจ้าง 1 คน สามารถได้รับผลประโยชน์เพิ่มเติมได้มากกว่า 1 ประเภท

โดยทั่วไปแล้ว ลูกจ้างที่ได้รับค่าอาหาร ค่าล่วงเวลา และค่าเสื้อผ้า ในภาคเอกชนมีมากกว่าใน ภาครัฐบาล แต่ที่ได้รับผลประโยชน์เพิ่มเติมอื่น คือ เงินสดอื่นๆ ที่อยู่อาศัยและโบนัส ลูกจ้างในภาครัฐบาล ได้รับมากกว่าในภาคเอกชน เมื่อเปรียบเทียบสัดส่วน ของลูกจ้างที่ได้รับผลประโยชน์เพิ่มเติมระหว่างเขต การปกครอง พบว่า ลูกจ้างเอกชนที่อยู่นอกเขตเทศบาล ได้รับผลประโยชน์เพิ่มเติมประเภท ค่าอาหาร และค่า ล่วงเวลา มากกว่าลูกจ้างเอกชนที่อยู่ในเขตเทศบาล กล่าวคือ ลูกจ้างเอกชนนอกเขตเทศบาลได้รับค่าอาหาร ร้อยละ 39.6 และค่าล่วงเวลาร้อยละ 33.0 ในขณะที่ ลูกจ้างเอกชนในเขตเทศบาล ได้รับเงินสดอื่น ๆ ร้อยละ

43.0 ค่าที่อยู่อาศัยร้อยละ 15.9 ค่าเสื้อผ้าร้อยละ 3.6 และ โบนัสร้อยละ 0.9 มากกว่านอกเขตเทศบาล สำหรับ ลูกจ้างรัฐบาลนั้นผู้ที่อยู่ในเขตเทศบาลได้รับ ผลประโยชน์เพิ่มเติมประเภทค่าล่วงเวลา ค่าเสื้อผ้า และค่าที่อยู่อาศัยมากกว่าผู้ที่อยู่นอกเขตเทศบาล กล่าวคือ ลูกจ้างรัฐบาลที่อยู่ในเขตเทศบาลได้รับ ค่าล่วงเวลาร้อยละ 20.5 ค่าที่อยู่อาศัยร้อยละ 18.0 และ ค่าเสื้อผ้าร้อยละ 0.5 ส่วนลูกจ้างรัฐบาลที่อยู่นอกเขต เทศบาลได้รับผลประโยชน์ในด้านเงินสดอื่นๆ ค่าอาหาร และโบนัส มากกว่าในเขตเทศบาล กล่าวคือ ได้รับเงินสดอื่นๆ ร้อยละ 83.1 ค่าอาหารร้อยละ 3.0 และโบนัสร้อยละ 2.6

CHAPTER 1

INTRODUCTION

1. Background and objective

Labor force statistics have been compiled by the National Statistical Office since 1963 when the survey was initiated. The year 1984-1997 three rounds of the survey for the whole kingdom had been conducted each year; the first round enumeration is held in February coinciding with the non-agricultural season, the second round is normally held in May in with new labor force come from students who just finish their schooling and the third round is held in August, during the agricultural season. Commencing from the year 1998, another round of the survey in November has been conducted.

Due to the increasing demand of data for formulating plans and policy at provincial level, the National Statistical Office has expanded sample size to propose statistical data at provincial level commencing from survey in February and August, 1994. For the fourth round in November 1998, data was presented at the first time and presentation data at provincial level.

After the economic crisis in the mid of 1997, the need of labor force data for planning and policy making were more in demand. In the year of 2001, the survey was conducted monthly. The survey data of three months were combined to present the quarterly. Data of February, May and

August were presented in order to compare with the previous labor force survey and since September 2001, data were presented monthly. Beginning from the survey in January 2001, 5 items has been revised; age of persons in labor force was adopted from 13 years of age and over to 15 years of age and over in order to agree with the child labor law. The standard classification of occupation, industry and employment status were adopted, and area of local administration which the former sanitary which were included in non-municipal area were presently included in municipal area.

The main objective of this survey is to estimate the number and characteristics of the labor force in the country and in different regions periodically. The statistical data derived from this quarter of the survey include:

1. the number of persons in and out of the working age (15 years and over) by sex
2. the number of working age population by labor force status, age, sex, marital status, educational attainment
3. the number of employed persons by interesting characteristics such as age, sex, educational attainment, occupation, industry, work status, hours work,

4. the number of unemployed persons by interesting characteristics e.g. duration of searching for job, type of previous work.

2. Coverage

Population reside in the private and special household.

3. Reference week

Reference week refer to seven days before the interviewing date for example if the interviewing date was February 9, 2004 “ during 7 days before interviewing date “ was during February 2nd- 8th, 2004.

4. Definition

The National Statistical Office has adapted and changed the concepts and definitions used in the Labor Force Survey (LFS) Project many times since the initial year. The purposes of changes were to improve the completeness of the collected data with respect to the real socio-economic situation of the country and to serve for users requirement. In this report, the concepts and definitions used have been introduced since 1983 and some definitions together with the minimum age limit which have been changed to 15 years is adopted since 2001.

The revised definitions used in the survey are listed in following.

Employed persons

Persons, 15 years of age and over who during the survey week,

1. worked for at least one hour for wages/salary, profits, dividends or any other kind of payment, in kind; or

2. did not work at all or worked less than one hour but

2.1 receives wage/salary, profits from business enterprise or farm during the period of absence; or

2.2 not receive wage/salary, profits from business enterprise or farm during the period of absence but had regular jobs or business that they would be return to work.

3. worked for at least one hour without pay in business enterprises or on farms owned or operated by household heads or members.

Unemployed persons

Persons, 15 years of age and over who during the survey week did not work even for one hour, had no jobs, business enterprise or farms of their own.

Persons in this category include :

1. those who had been looking for work, applying for a job or waiting to be call to work during the last 30 days before interview’s date.

2. those who had not been looking for work during the last 30 days before interview’s date but available for work during the last 7 days before interview’s date.

Current labor force

All persons 15 years of age and over who, during the survey week, were either employed or unemployed as defined above.

Seasonally inactive labor force

Persons 15 years of age and over, who during the survey week, were neither employed nor unemployed as defined above, but were waiting for the appropriate season, being persons who usually worked without pay on farms, or in business enterprises engaged in seasonal activities owned or operated by the head of the household or any other member of the household.

Total labor force

All persons 15 years of age and over, who during the survey week, were in the current labor force as defined above or were classified as seasonally inactive labor force as defined above.

Persons not in the labor force

Persons classified in this category are those who were neither employed nor unemployed during the survey week, nor classified as seasonally inactive labor force as defined above.

They include:

1. persons who, during the survey week were 15 years of age,

2. persons who, during the survey week were 15 years of age and over, but were neither employed nor available for employment because they were

2.1 engaged in household work,

2.2 engaged in studies

2.3 too young (below 18 years of age) or too old (above 60 years of age)

2.4 incapable of work because of physical or mental disability or chronic illness,

2.5 voluntarily idle,

2.6 working without pay, profits, dividends or other payments for persons who were not members of the same household,

2.7 working without pay, profits, dividends or any other payments for charitable organizations and institutions,

2.8 otherwise not available for employment.

Job

A job is defined as any of the following:

1. Work for cash wages, salaries or for pay "in kind," or

2. Work for profit on own farm or in own or partly own business, or

3. Work without pay or profit on a farm or in a business owned or operated by the head or any member of the household.

Occupation

Occupation refers to the kind of work performed by a person at his job. Most persons generally hold only one job. For a person having more than one job, only the job at which he worked for the greater number of hours during the survey week was recorded. If the number of working hours for each job was exactly the same, the job which gave him the higher income was recorded. If the number of working hours and the income earned from each job were the same, the

job for which he had preference was recorded. If the respondent could not give his preference, the job at which he had been working for the longest time was the one recorded.

Before 2001, the survey used the classification which was suitable to Thailand's occupation based on International Standard Classification of Occupation, 1958 (ISCO-58). Since January 2001, the survey used International Standard Classification of Occupation, 1988 (ISCO-88) of the International Labor Organization (ILO).

Industry

The term "industry" as herein used refers to the nature of economic activity undertaken in the establishment in which a person worked or the nature of business in which he was engaged during the survey week. If a person had more than one job, the industry corresponding to the occupation recorded was asked.

Before 2001, the survey used the classification which was suitable to Thailand's industry based on International Standard Industrial Classification, (ISIC) 1958. Since January 2001, the survey used the third revision of the International Standard Industrial Classification, (ISIC) 1989, of the United Nations (UN).

Work status

Work status refers to the status of person's occupation in the survey week. Work status was classified as follows :

1. An employer is defined as a person who operates his own enterprise for profit or dividends and hires one or more employees in his enterprise.

2. A government employee is defined as a person who works for pay in a government agency or government enterprise. Included in this category, therefore are civil servants, police, municipal officers, and employees of government enterprises.

3. A private employee is a person who works for pay a non-governmental enterprise owned and operated by an employer.

4. An own account worker is a person who operated an enterprise on his own account or jointly with others in the form of a partnership either for profit or dividends but without engaging any employees.

5. An unpaid family worker is a person who works without pay on a farm or in a business enterprise owned or operated by the household head or any other member.

6. A member of a producers' cooperative is a person who hold a "self-employment" job in a cooperative producing goods and services, in which each member takes part on an equal footing with other members in determining the organization of production, sales and/or other work of the establishment, the investments and the distribution of the proceeds of the establishment amongst their members.

Since January 2001, the survey used the International Classification of Status in

Employment, 1993 (ICSE-93) of the International Labor Organization (ILO) which add one more status to those used in the previous year, that is a member of a producers' cooperative.

Hours worked

Hours worked mean hours actually worked during the survey week. For a person holding more than one job, his hours worked would be the sum total of hours worked on all jobs. For a person who had a regular job but was not at work during the survey week, the hours worked would be recorded zero. Before 2001, for a person who had a regular job but was not at work during the survey week, the number of hours normally worked in a week is taken as the hours worked

Wage or salary

Wages or salaries mean basic wages or salaries payable for the specified time or piece of work, not including overtime payments, bonuses or other fringe benefits.

Duration of looking for work

Duration of looking for work is the length of time during which an unemployed person had been looking for work. It is counted from the day he started looking for work to the end of the survey week.

Survey week

A survey week is the reference period of last 7 days before interview's date which information on labor was obtained.

Enumeration period

The enumeration period is the 1st-12th for each month which actual interviews were conducted.

Types of households included in the survey

Households included in the scope of the survey can be divided into two types:

1. Private households which include one person household, i.e. single persons who make provision for their own food or other essentials of living without combining with any other persons, or multi person households, i.e. groups of two or more persons making common provision for food or other essentials for living, residing in any of the following types of housing: wooden dwellings, cement dwellings, row houses, apartments, boats, rafts, etc.

2. Special households which include persons living in group living quarters within the compound of a factory, or in a dormitory, or boarding house which is not exclusively for students.

Household not included in the above mentioned types, e.g. inmates of penal institutions, priests, soldiers living in military barracks, students living in dormitories, etc., were classified as institutional households and not covered in the survey.

Level of educational attainment

Educational levels are classified as follows:

1. None means all persons who have never attended school or had no education.

2. Less than elementary means all persons who have completed a grade lower than Pratom 6 (or formerly Pratom 7 or Matayom 3).

3. Elementary level means all persons who have completed Pratom 6 (or formerly Pratom 7 or Matayom 3) or higher but not lower secondary level.

4. Lower secondary level means all persons who have completed Matayom 3 (formerly Matayomsuksa 3 or Matayom 6) or higher but not upper secondary level.

5. Upper secondary level

5.1 Academic means all persons who completed Matayom 6 (formerly Matayomsuksa 5 or Matayom 8) in general education schools or completed higher but not higher level.

5.2 Vocational and technical means all persons who have completed a lower secondary and have then completed the three year course required for this level in vocational and technical colleges or completed higher but not higher level.

5.3 Teacher training means all persons who have completed the teacher training course and receiving a certificate equivalent

to upper secondary level or completed higher but not higher level.

6. Higher level

6.1 Academic means all persons who completed a course receiving academic diploma, bachelor, master and doctoral degree level.

6.2 Higher technical education means all persons who completed vocational or technical education, and receiving vocational diploma and the degree of bachelor.

6.3 Teacher training means all persons who completed a course receiving educational diploma, bachelor, master and doctoral degree level.

7. Short course vocational training means all persons who have completed a vocational course of less than twelve months duration and have received a certificate or other document certifying completion of such a course. The educational requirements for persons taking such courses vary, but the minimum requirements are completion of at least grade 4 (Pratom 4) or the equivalent.

8. Other means all persons who have completed types of education other than the aforementioned.

CHAPTER 2

MAJOR FINDINGS

This chapter presents a summary of the results of the labor force survey conducted in the whole kingdom during the 1st-12th of July – September 2009, which is the third quarter of the year. The results obtained from this survey showed conditional of the number of employed, unemployed and interesting characteristics of labor force in July – September 2009.

The number of population which had been used in the estimation procedure from the survey round 1 in February, 1995 were changed in order to correspond with those used in the 8th National Economic and Social Development Plan such number were obtained from the new series of Population Projection for Thailand, 1990-2020 which was revised by Quality of life and social development office, National Economic and Social Development Board in May 2003.

1. Structure of the labor force

The total population was estimated at 38.88 million, were in the labor force. Of the total labor force, about 69.1 per cent were residing in the non-municipal areas and about 54.2 per cent were males.

The “current labor force”, that is the currently active part of the total labor force, which was either employed or was available for

employment in July – September 2009, was of the order of 38.8 million. Since the survey period was among the agricultural season, the number of the seasonally inactive labor force was about 51,800 persons. This number will be increased when the survey in non-agriculture season.

FIGURE 1 NUMBER OF EMPLOYED PERSONS BY REGION

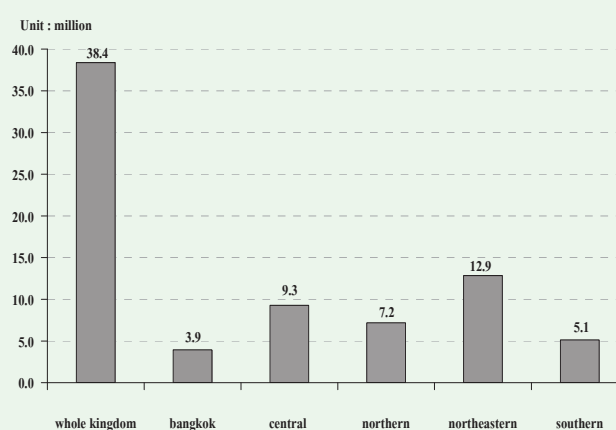

The current labor force was largely employed, however 1.2 per cent of which or about 0.46 million were unemployed. Of these, 0.2 per cent were looking for works and the rest 1.0 per cent were not looking for works but available for works.

Persons not in the labor force could be divided persons aged 15, about 14.0 million or 26.5 per cent of total population aged 15 years and over. About 4.5 million were housewives, 4.2 million were students and 4.4 million were young/old or incapable of work.

TABLE A NUMBER AND PERCENTAGE OF POPULATION BY LABOR FORCE STATUS, AREA AND SEX

LABOR FORCE STATUS	Whole kingdom			Municipal areas			Non - municipal areas		
	Total	Male	Female	Total	Male	Female	Total	Male	Female
Number ('000)									
Persons over 15 years	52,903.5	25,715.1	27,188.4	16,852.8	7,955.5	8,897.3	36,050.7	17,759.6	18,291.1
Total labor force	38,879.4	21,057.2	17,822.3	12,005.7	6,257.0	5,748.7	26,873.7	14,800.2	12,073.6
1.Current labor force	38,827.6	21,041.0	17,786.6	12,000.5	6,253.4	5,747.1	26,827.1	14,787.6	12,039.5
1.1 Employed	38,371.5	20,787.3	17,584.3	11,830.7	6,154.2	5,676.5	26,540.8	14,633.0	11,907.8
1) At work	38,081.9	20,607.9	17,474.0	11,770.8	6,119.4	5,651.4	26,311.1	14,488.4	11,822.6
2) With job but not at work	289.6	179.4	110.2	59.9	34.8	25.1	229.7	144.6	85.1
1.2 Unemployed	456.1	253.7	202.3	169.8	99.2	70.6	286.3	154.6	131.7
1) Looking for a job	77.0	42.1	34.9	42.9	22.9	20.0	34.1	19.2	14.9
2) Not looking /Available for work	379.1	211.6	167.4	126.9	76.3	50.6	252.2	135.4	116.8
2.Seasonally inactive labor force	51.8	16.2	35.7	5.2	3.6	1.6	46.6	12.5	34.1
Not in labor force > 15 years of age	14,024.1	4,657.9	9,366.2	4,847.1	1,698.5	3,148.6	9,177.0	2,959.4	6,217.6
1. Household work	4,515.0	212.0	4,303.0	1,539.7	93.0	1,446.7	2,975.4	119.1	2,856.3
2. Studies	4,175.5	2,024.3	2,151.1	1,487.5	727.2	760.3	2,687.9	1,297.1	1,390.8
3. Too young/old or incapable to work	4,391.1	1,839.8	2,551.3	1,353.4	572.1	781.3	3,037.8	1,267.8	1,770.0
4. Others	942.5	581.7	360.7	466.5	306.3	160.2	475.9	275.4	200.5
อัตราร้อยละ									
Persons over 15 years	100.0	100.0	100.0	100.0	100.0	100.0	100.0	100.0	100.0
Total labor force	73.5	81.9	65.6	71.2	78.7	64.6	74.5	83.3	66.0
1.Current labor force	73.4	81.8	65.4	71.2	78.6	64.6	74.4	83.3	65.8
1.1 Employed	72.5	80.8	64.7	70.2	77.4	63.8	73.6	82.4	65.1
1) At work	72.0	80.1	64.3	69.8	76.9	63.5	73.0	81.6	64.6
2) With job but not at work	0.5	0.7	0.4	0.4	0.4	0.3	0.6	0.8	0.5
1.2 Unemployed	0.9	1.0	0.7	1.0	1.2	0.8	0.8	0.9	0.7
1) Looking for a job	0.1	0.2	0.1	0.3	0.3	0.2	0.1	0.1	0.1
2) Not looking /Available for work	0.7	0.8	0.6	0.8	1.0	0.6	0.7	0.8	0.6
2.Seasonally inactive labor force	0.1	0.1	0.1	0.0	0.0	0.0	0.1	0.1	0.2
Not in labor force > 15 years of age	26.5	18.1	34.4	28.8	21.3	35.4	25.5	16.7	34.0
1. Household work	8.5	0.8	15.8	9.1	1.2	16.3	8.3	0.7	15.6
2. Studies	7.9	7.9	7.9	8.8	9.1	8.5	7.5	7.3	7.6
3. Too young/old or incapable to work	8.3	7.2	9.4	8.0	7.2	8.8	8.4	7.1	9.7
4. Others	1.8	2.3	1.3	2.8	3.9	1.8	1.3	1.6	1.1

TABLE B NUMBER AND PERCENTAGE OF POPULATION BY LABOR FORCE STATUS, SEX, REGION AND AREA

Labor Force Status and Sex	Whole Kingdom		Bangkok		Central Region		Northern Region		Northeastern Region		Southern Region				
	Total	M.A.	Non-M.A.	Total	M.A.	Non-M.A.	Total	M.A.	Non-M.A.	Total	M.A.	Non-M.A.			
Total	52,903.5	16,852.8	36,050.7	5,590.9	12,732.3	4,365.2	8,367.1	9,855.9	2,157.8	17,694.4	2,904.9	14,789.5	7,030.0	1,834.1	5,196.0
In the labor force	38,879.4	12,005.7	26,873.7	3,993.3	9,382.1	3,158.9	6,223.1	7,271.2	1,538.1	13,023.9	2,014.1	11,009.8	5,209.0	1,301.4	3,907.6
Not in the labor force over 15 years	14,024.1	4,847.1	9,177.0	1,597.6	3,350.2	1,206.2	2,144.0	2,584.7	619.7	4,670.5	890.9	3,779.7	1,821.0	532.7	1,288.3
Male	25,715.1	7,955.5	17,759.6	2,553.7	6,141.1	2,083.0	4,058.1	4,828.2	1,028.0	8,739.2	1,409.4	7,329.8	3,452.9	881.5	2,571.4
In the labor force	21,057.2	6,257.0	14,800.2	2,012.9	5,028.5	1,667.2	3,361.3	3,914.8	795.2	3,119.6	7,220.5	1,086.3	6,134.1	2,880.5	695.4
Not in the labor force over 15 years	4,657.9	1,698.5	2,959.4	540.8	1,112.5	415.8	696.8	913.5	232.8	680.6	1,518.8	323.1	1,195.7	186.0	386.3
Female	27,188.4	8,897.3	18,291.1	3,037.2	6,591.2	2,282.2	4,309.0	5,027.6	1,129.7	8,955.2	1,495.5	7,459.6	3,577.2	952.6	2,624.5
In the labor force	17,822.3	5,748.7	12,073.6	1,980.4	4,353.5	1,491.7	2,861.8	3,356.4	742.9	2,613.5	5,803.4	927.7	4,875.7	2,328.5	1,722.6
Not in the labor force over 15 years	9,366.2	3,148.6	6,217.6	1,056.8	2,237.7	790.5	1,447.2	1,671.3	386.9	1,284.4	3,151.8	567.8	2,584.0	1,248.7	902.0
								Percentage							
Total	100.0	100.0	100.0	100.0	100.0	100.0	100.0	100.0	100.0	100.0	100.0	100.0	100.0	100.0	100.0
In the labor force	73.5	71.2	74.5	71.4	73.7	72.4	74.4	73.8	71.3	74.5	73.6	69.3	74.4	71.0	75.2
Not in the labor force over 15 years	26.5	28.8	25.5	28.6	26.3	27.6	25.6	26.2	28.7	25.5	26.4	30.7	25.6	29.0	24.8
Male	100.0	100.0	100.0	100.0	100.0	100.0	100.0	100.0	100.0	100.0	100.0	100.0	100.0	100.0	100.0
In the labor force	81.9	78.7	83.3	78.8	81.9	80.0	82.8	81.1	77.4	82.1	82.6	77.1	83.7	83.4	85.0
Not in the labor force over 15 years	18.1	21.3	16.7	21.2	18.1	20.0	17.2	18.9	22.6	17.9	17.4	22.9	16.3	21.1	15.0
Female	100.0	100.0	100.0	100.0	100.0	100.0	100.0	100.0	100.0	100.0	100.0	100.0	100.0	100.0	100.0
In the labor force	65.6	64.6	66.0	65.2	66.1	65.4	66.4	66.8	65.8	67.0	64.8	62.0	65.4	63.6	65.6
Not in the labor force over 15 years	34.4	35.4	34.0	34.8	33.9	34.6	33.6	33.2	34.2	33.0	35.2	38.0	34.6	36.4	34.4

2. Labor force participation

Table C shows the labor force participation rates which was defined as the percentage of the population in the total labor force to the population 15 years of age and

over was 73.5 per cent, and it shows that persons in non-municipal areas had higher participation rates than the municipal areas (74.5 per cent compared with 71.2 per cent).

TABLE C LABOR FORCE PARTICIPATION RATES BY AGE GROUP, SEX, REGION AND AREA

(Percentage)

Age group (Years) and sex	Whole kingdom			Bangkok	Central region			Northern region			Northeastern region			Southern region		
	Total	M.A.	Non- M.A.		Total	M.A.	Non- M.A.	Total	M.A.	Non- M.A.	Total	M.A.	Non- M.A.	Total	M.A.	Non- M.A.
Total	73.5	71.2	74.5	71.4	73.7	72.4	74.4	73.8	71.3	74.5	73.6	69.3	74.4	74.1	71.0	75.2
15-19	27.2	21.5	29.4	22.0	27.7	22.5	30.2	26.1	19.3	28.0	26.4	19.4	27.7	32.2	24.6	34.7
20-24	71.2	63.2	74.3	58.3	74.0	69.3	76.4	70.3	61.0	72.8	72.0	58.9	74.6	71.7	68.2	72.8
25-29	87.4	89.4	86.5	89.6	88.8	90.1	88.1	87.9	90.6	87.1	86.1	87.2	85.9	85.8	89.4	84.5
30-34	90.4	90.9	90.1	91.7	90.5	90.3	90.6	91.3	91.3	91.3	89.8	90.6	89.7	88.9	89.1	88.8
35-39	91.0	90.2	91.4	89.5	90.5	90.3	90.7	91.5	92.2	91.3	91.7	91.2	91.8	90.9	88.4	91.9
40-49	90.4	88.4	91.3	87.0	89.4	88.4	89.9	92.4	90.7	92.9	90.6	88.9	91.0	91.7	89.8	92.4
50-59	82.8	77.6	85.2	72.7	80.6	78.4	81.7	86.1	82.5	87.1	84.7	81.1	85.4	85.4	80.0	87.3
60 and over	40.0	30.3	44.3	21.9	35.9	30.6	38.5	40.5	38.4	41.1	46.0	35.4	48.0	44.2	34.2	47.7
Male	81.9	78.7	83.3	78.8	81.9	80.0	82.8	81.1	77.4	82.1	82.6	77.1	83.7	83.4	78.9	85.0
15-19	34.4	25.3	37.8	21.6	35.1	28.6	38.1	33.6	24.0	36.1	33.6	23.0	35.6	42.0	30.6	45.7
20-24	80.3	67.6	85.2	59.7	82.2	74.8	85.7	78.0	64.7	81.6	82.8	65.3	86.2	82.9	73.0	86.2
25-29	94.9	95.0	94.8	94.7	95.4	96.8	94.6	96.5	94.4	97.1	93.6	92.6	93.8	95.0	95.9	94.7
30-34	96.3	96.5	96.1	96.1	96.4	96.7	96.3	96.0	97.0	95.8	95.2	96.0	95.0	98.9	97.8	99.4
35-39	96.3	96.2	96.4	95.3	96.4	96.4	96.5	95.8	96.3	95.6	96.4	97.3	96.2	97.5	96.7	97.8
40-49	96.9	96.1	97.3	96.0	96.6	95.8	97.0	96.6	95.5	96.9	97.3	96.6	97.5	97.9	97.5	98.0
50-59	92.9	88.9	94.7	85.8	91.2	89.4	92.1	93.9	91.5	94.6	95.2	91.8	95.8	94.1	89.1	95.9
60 and over	52.9	39.8	58.4	31.4	46.0	37.8	49.9	52.4	47.5	53.8	62.1	47.3	64.8	56.8	44.9	60.8
Female	65.6	64.6	66.0	65.2	66.1	65.4	66.4	66.8	65.8	67.1	64.8	62.0	65.4	65.1	63.6	65.6
15-19	19.7	17.7	20.4	22.3	20.0	16.3	21.8	18.2	14.5	19.3	18.8	15.8	19.4	21.8	18.5	22.9
20-24	61.6	58.9	62.8	57.2	65.7	63.8	66.7	62.0	57.3	63.3	60.5	52.3	62.2	59.7	63.4	58.4
25-29	79.7	84.1	77.6	85.2	82.3	83.6	81.6	78.8	86.9	76.5	77.9	81.4	77.1	76.4	83.0	74.0
30-34	84.6	85.7	83.9	88.0	84.6	84.1	84.9	86.4	85.8	86.6	84.3	85.1	84.1	78.8	80.9	78.0
35-39	86.0	84.8	86.6	84.6	85.0	84.6	85.1	87.4	88.4	87.1	87.1	85.4	87.4	84.7	80.9	86.1
40-49	84.3	81.6	85.6	79.4	82.8	81.7	83.3	88.5	86.6	89.1	84.1	81.7	84.6	85.8	82.8	86.9
50-59	73.5	67.8	76.3	61.6	71.1	68.7	72.4	78.7	74.5	79.9	74.8	71.3	75.5	77.2	71.8	79.2
60 and over	29.8	23.0	32.8	14.9	28.3	25.2	29.8	30.7	31.3	30.6	33.0	26.1	34.3	34.2	26.0	37.1

The participation rates were relatively high in almost every age-group, even in the age-group 15-19 at which the rates in non-municipal areas were higher than municipal areas. This was partly because in the agricultural households, the members who were students could help their families during the busy season. Whereas, this aged group in the municipal areas were mostly students.

FIGURE 2 LABOR FORCE PARTICIPATION RATES BY AGE GROUP (YEARS)

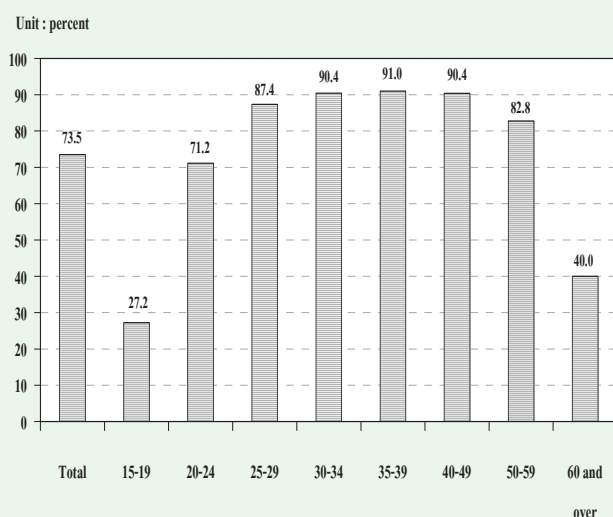

TABLE D LABOR FORCE PARTICIPATION RATES BY MARITAL STATUS, SEX AND AREA

(Percentage)

Area and sex	Total	Marital status					
		Single	Married	Widowed	Divorced	Separated	Married do not know status
Total	73.5	59.8	82.1	39.4	83.8	79.3	64.0
Male	81.9	65.5	90.7	46.4	87.3	87.1	68.2
Female	65.6	52.2	73.9	37.7	81.7	74.1	60.3
Municipal areas	71.2	62.2	79.2	37.2	81.8	79.3	68.3
Male	78.7	63.9	87.5	43.3	86.2	87.0	59.8
Female	64.6	60.4	71.0	35.8	79.5	74.8	75.8
Non-municipal areas	74.5	58.4	83.3	40.4	85.1	79.3	58.2
Male	83.3	66.3	92.0	47.7	87.8	87.1	80.1
Female	66.0	46.0	75.1	38.7	83.3	73.7	40.3

Considering sex differentials, it is found that males participated in the labor force more than females (81.9 and 65.6 per cent respectively) . It was true in both areas and every region.

Table D shows that the divorced participated the highest in the labor force (83.8 per cent) and males participation rates were the highest among the married about 90.7 per cent and females, the highest rate was among the divorced about 81.7 per cent. The results also show that in municipal area, the divorced participated the highest in the labor force, about 81.8 per cent, 87.5 per cent for married males and 79.5 per cent for divorced females. In non-municipal area, the divorced participated the highest in the labor force about 85.1 per cent, 92.0 per cent for married males and 83.3 per cent for divorced females (excluded the unknown status who ever married were in the labor force only 0.01 per cent of the total labor force).

Table E illustrates the participation rates by educational attainment, area and sex. It shows that levels of education at which people seem to get more interested in working than at other levels were the higher level, elementary and upper secondary level. Those who completed less than elementary level and lower secondary

level seemed to be more interested in continuing education rather than taking up employment.

The participation rates in non-municipal areas are mostly higher than in municipal areas, except these of level of education; upper secondary level (Vocational)

FIGURE 3 LABOR FORCE PARTICIPATION RATES BY LEVEL OF EDUCATIONAL ATTAINMENT

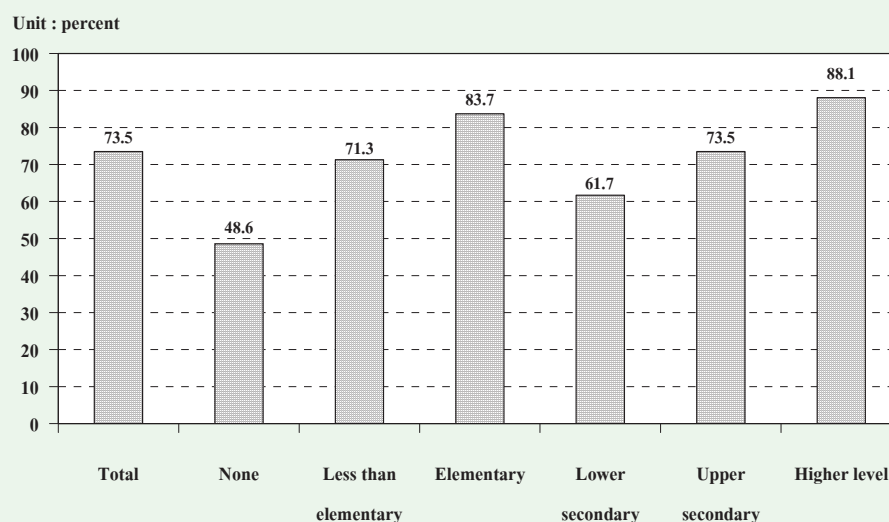

TABLE E LABOR FORCE PARTICIPATION RATES BY LEVEL OF EDUCATIONAL ATTAINMENT, AREA AND SEX

(Percentage)

Area and sex	Level of educational attainment											Others ^{1/}	Unknown
	Total	None	Less than elementary	Elementary	Lower secondary	Upper secondary level			Higher level				
						General/academic	Vocational	Teacher training	Academic	Higher technical education	Teacher training		
Total	73.5	48.6	71.3	83.7	61.7	74.3	71.8	45.5	89.9	86.0	85.8	77.6	82.4
Male	81.9	59.9	81.8	89.8	71.3	83.2	78.1	61.2	91.9	91.8	85.6	90.2	84.4
Female	65.6	43.0	62.7	76.8	50.9	65.1	63.4	34.0	88.3	79.9	86.0	70.5	79.9
M.A.	71.2	45.3	62.8	80.2	61.6	67.8	71.8	43.6	88.9	83.9	81.1	79.9	78.0
Male	78.7	59.3	74.4	87.2	69.2	75.1	78.4	54.6	90.5	89.1	81.3	98.9	76.7
Female	64.6	39.0	54.3	73.4	53.1	60.6	63.4	36.3	87.7	78.7	80.9	63.6	79.3
Non-M.A.	74.5	49.6	73.9	84.9	61.8	78.3	71.9	47.2	91.5	87.9	90.1	75.9	90.8
Male	83.3	60.1	83.8	90.6	72.3	88.1	77.8	66.5	94.5	94.1	89.0	80.1	94.8
Female	66.0	44.4	65.5	78.0	49.8	68.0	63.3	31.9	89.4	81.0	90.9	74.3	82.0

^{1/} Including short course vocational

3. Employed labor force

3.1 Work status : (Table F) The highest proportion of the total employed person was employees or about 42.9 per cent and of these 4 in 5 were employed in private sector, followed by own account workers (32.6 per cent). The unpaid family workers and employer which accounted for 21.7 and 2.7 per cent of the total employed. While the percentage of members of producers' cooperatives was very less about 0.1 per cent of the total employed persons.

FIGURE 4 PERCENTAGE OF EMPLOYED PERSONS BY WORK STATUS

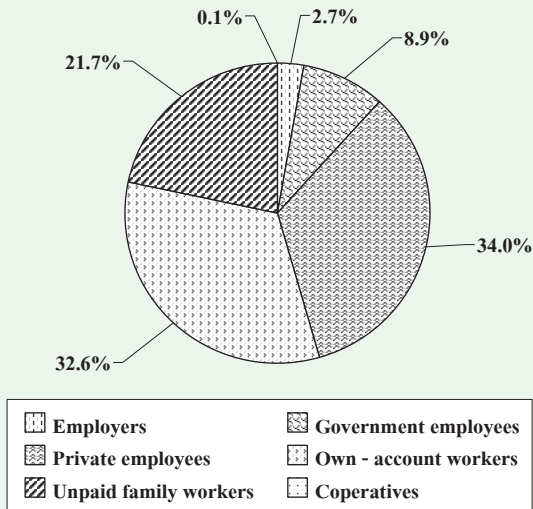

The majority of employed persons in both areas were employees, followed by own account workers. In municipal area, about 56.4 per cent were employees, among these, mostly working in private sector (43.1 per cent) while only 13.3 per cent were government employees. In non-municipal areas, about 36.8 per cent were employees, among these, 29.9 per cent working in private sector, followed by own account workers (26.0 per cent in municipal area and 35.6 percent

in non-municipal area. For the proportion of unpaid family workers in municipal areas was rather low compared with the non-municipal areas (13.4 per cent and 25.4 per cent respectively).

When work status was considered by regions, it was found that the percentages of those employed in all regions include Bangkok were largely worked as employees, followed by own account workers except the Northeast region, large percentages of employed persons were worked as own account workers about 39.7 per cent followed by employees and unpaid family worker show equally 29.3 percent.

3.2 Industry : (Table G) About 41.5 per cent of the total employed persons worked in agricultural sector and about 58.5 per cent in non-agricultural sector. The highest proportions of the employed persons was in the wholesale and retail trade 15.3 per cent, followed by manufacturing 13.8 per cent. The next was hotel and restaurants 6.7 per cent, construction 5.3 per cent, public administration 3.6 per cent, education 3.0 per cent, transport storage and 2.9 per cent. The rest shared in the other industries.

Most employed persons in municipal area worked in non-agriculture sector 90.4 per cent, the principal activities were wholesale and retail trade (23.8 per cent), followed by manufacturing 18.1 per cent, hotel and restaurants 12.8 per cent, While most of those in the non-municipal areas worked in agricultural sector 55.8 per cent.

TABLE F NUMBER AND PERCENTAGE OF EMPLOYED PERSONS BY WORK STATUS, REGION AND AREA

WORK STATUS	Whole Kingdom		Bangkok		Central Region		Northern Region		Northeastern Region		Southern Region					
	Total	M.A.	Non-M.A.	Total	M.A.	Non-M.A.	Total	M.A.	Non-M.A.	Total	M.A.	Non-M.A.				
	Number ('000)															
Total	38,371.5	11,830.7	26,540.8	3,944.1	9,261.7	3,113.6	6,148.1	7,181.6	1,515.1	5,666.5	12,850.5	1,979.2	10,871.3	5,133.6	1,278.7	3,855.0
Employers	1,047.4	495.9	551.5	176.7	305.8	121.8	184.0	193.4	59.7	133.6	184.1	62.6	121.5	187.4	75.1	112.3
Government employees	3,417.3	1,578.5	1,838.8	414.0	738.6	340.8	397.9	666.0	250.8	415.1	1,137.9	399.6	738.3	460.8	173.3	287.6
Private employees	13,033.2	5,097.5	7,935.7	2,158.2	4,432.0	1,533.8	2,898.2	2,060.2	464.7	1,595.4	2,627.2	472.9	2,154.2	1,755.7	467.9	1,287.8
Own - account workers	12,512.3	3,072.7	9,439.6	861.8	2,334.2	734.5	1,599.8	2,502.5	466.8	2,035.6	5,102.2	643.2	4,458.9	1,711.6	366.4	1,345.2
Unpaid family workers	8,316.3	1,580.3	6,736.0	333.5	1,448.7	382.3	1,066.4	1,752.7	271.3	1,481.3	3,764.1	397.5	3,366.6	1,017.5	195.8	821.7
Members of Producers Cooperatives	45.0	5.8	39.2	-	2.4	0.6	1.8	7.1	1.7	5.4	35.1	3.4	31.7	0.6	0.2	0.4
	Percentage															
Total	100.0	100.0	100.0	100.0	100.0	100.0	100.0	100.0	100.0	100.0	100.0	100.0	100.0	100.0	100.0	100.0
Employers	2.7	4.2	2.1	4.5	3.3	3.9	3.0	2.7	3.9	2.4	1.4	3.2	1.1	3.7	5.9	2.9
Government employees	8.9	13.3	6.9	10.5	8.0	11.0	6.5	9.3	16.5	7.3	8.9	20.2	6.8	9.0	13.6	7.5
Private employees	34.0	43.1	29.9	54.7	47.9	49.3	47.1	28.7	30.6	28.2	20.4	23.9	19.8	34.2	36.6	33.4
Own - account workers	32.6	26.0	35.6	21.9	25.2	23.6	26.0	34.9	30.8	35.9	39.7	32.5	41.0	33.3	28.7	34.9
Unpaid family workers	21.7	13.4	25.4	8.5	15.6	12.3	17.4	24.4	17.9	26.1	29.3	20.1	31.0	19.8	15.3	21.3
Members of Producers Cooperatives	0.1	0.1	0.2	-	0.0	0.0	0.0	0.1	0.1	0.1	0.3	0.2	0.3	0.0	0.0	0.0

TABLE G NUMBER AND PERCENTAGE OF EMPLOYED PERSONS BY INDUSTRY, REGION AND AREA (Contd.)

INDUSTRY	Whole Kingdom			Bangkok			Central Region			Northern Region			Northeastern Region			Southern Region		
	Total	M.A.	Non-M.A.	Total	M.A.	Non-M.A.	Total	M.A.	Non-M.A.	Total	M.A.	Non-M.A.	Total	M.A.	Non-M.A.	Total	M.A.	Non-M.A.
Total	100.0	100.0	100.0	100.0	100.0	100.0	100.0	100.0	100.0	100.0	100.0	100.0	100.0	100.0	100.0	100.0	100.0	100.0
Agricultural	41.5	9.6	55.8	1.2	6.8	35.8	50.5	19.4	58.9	58.7	21.7	65.4	44.9	12.3	55.7	41.8	9.9	52.4
1. Agriculture, hunting and forestry	40.3	8.9	54.4	1.1	5.5	33.5	50.2	19.1	58.5	58.0	21.2	64.7	41.8	9.9	52.4			
2. Fishing	1.2	0.7	1.4	0.0	1.2	2.3	0.3	0.3	0.4	0.7	0.6	0.8	3.1	2.4	3.3			
Non-Agricultural	58.5	90.4	44.3	98.8	93.3	64.2	49.5	80.6	41.2	41.3	78.3	34.6	55.1	87.7	44.3			
1. Mining and quarrying	0.1	0.1	0.1	0.0	0.3	0.2	0.2	0.2	0.2	0.0	0.1	0.0	0.2	0.2	0.2			
2. Manufacturing	13.8	18.1	11.9	21.7	26.7	24.8	9.0	10.3	8.6	8.0	8.8	7.8	8.1	9.5	7.6			
3. Electricity, gas and water supply	0.3	0.5	0.2	0.5	0.6	0.3	0.3	0.8	0.2	0.2	0.5	0.1	0.2	0.4	0.1			
4. Construction	5.3	4.9	5.5	4.2	5.4	6.4	5.8	5.5	5.9	4.7	4.6	4.8	5.7	5.7	5.7			
5. Wholesale and retail trade, repair of motor vehicles motorcycles and personal and household goods	15.3	23.8	11.5	23.3	22.1	13.4	14.6	25.2	11.8	11.6	23.9	9.4	17.4	27.8	14.0			
6. Hotel and restaurants	6.7	12.8	4.0	12.4	12.5	5.5	5.4	12.4	3.5	4.1	11.3	2.8	8.2	17.1	5.3			
7. Transport, storage and communication	2.9	5.8	1.6	9.1	5.7	3.0	1.5	2.5	1.2	1.3	2.6	1.0	2.4	4.9	1.5			
8. Financial intermediation	1.0	2.2	0.4	3.5	1.7	0.6	0.8	1.7	0.6	0.5	1.5	0.3	0.4	1.1	0.2			
9. Real estate, renting and business activities	1.9	4.3	0.9	7.5	3.4	1.6	1.1	2.2	0.8	0.8	2.1	0.6	1.3	2.6	0.9			
10. Public administration and defence, compulsory social security	3.6	5.3	2.8	4.2	4.6	2.3	3.4	5.5	2.8	3.8	8.1	3.0	3.6	5.3	3.0			
11. Education	3.0	4.5	2.4	3.5	3.6	2.3	3.0	6.1	2.2	3.0	6.6	2.4	3.4	5.0	2.9			
12. Health and social work	1.9	2.9	1.4	2.3	2.4	1.5	2.1	3.7	1.7	1.7	3.9	1.2	1.9	3.3	1.4			
13. Other community, social and personal service activity	2.1	3.8	1.3	4.4	3.3	2.0	1.7	3.3	1.3	1.2	3.8	0.7	2.1	4.2	1.4			
14. Private households with employed persons	0.6	1.2	0.3	1.9	1.0	0.3	0.6	1.3	0.4	0.3	0.7	0.3	0.3	0.5	0.3			
15. Extra-territorial organizations and bodies	0.0	0.0	0.0	0.0	-	-	0.0	0.0	0.0	-	-	-	-	-	-			
16. Unknown	0.1	0.2	0.0	0.4	0.1	0.0	-	-	-	-	-	-	-	-	-			

Considering regional differentials, it was found that the majority of employed persons in the region were non-agricultural sector, especially the Central Region 73.9 per cent, the next was the South Region 55.1 per cent, North 49.5 per cent and Northeast 41.3 per cent the highest employed. For Bangkok the majority of employed person were considerably high in non-agricultural sector (98.8 per cent).

3.3 Occupation : From the distribution of employed persons by occupation (table H), skilled agricultural and fishery workers constituted the bulk of the employed labor force 38.5 per cent. The occupation group with the next largest number of workers was service workers and shop and market sales workers which accounted for 17.1 per cent, and craft and related trades workers about 11.5 per cent, elementary occupations workers about 11.0 per cent, and the rest were other occupations.

Again the pattern of occupation in the municipal areas was quite different from that of the non-municipal areas and the whole kingdom. In the municipal areas, about 29.2 per cent of the total employed were service workers and shop and market sales workers, 13.5 per cent were craft and same related trades workers, 11.5 per cent were elementary occupation, and 10.5 per cent were plant and machine operators and assemblers. The occupational patterns in non-municipal areas were similar to the whole kingdom, which the largest number of workers was skilled agricultural and fishery workers 51.7 per cent, followed by service workers and shop and market sales

workers 11.8 per cent, elementary occupations workers 10.8 per cent, and craft and related trades workers about 10.6 per cent.

In every region, the occupational patterns were not quite different. That was the principal occupation was agricultural occupation especially in the Northeast, comprised 56.5 per cent, the next was the North 44.9 per cent. The next was the South 42.9 per cent and central 21.8 percent. But in the Bangkok, service workers and shop and market sales workers constituted about 26.7 per cent of the total employed. Around 14.1 per cent were craftsmen and related trade workers, plant and machine operators 13.3 per cent, elementary occupation 11.5 per cent, technicians and associate professionals about 9.5 per cent, clerks about 8.8 percent, Professionals about 8.3 per cent and legislator senior officials and manage about 6.3 per cent and the rest were other occupations.

3.4 Education : The distribution of employed persons by level of educational attainment (Table I) illustrated that of the employed people, vast majority had low level of education, 56.1 per cent only held some elementary level or none at all, while 28.4 per cent in secondary level, 15.4 per cent in higher level and the rest were others.

Among people residing in municipal areas who were employed and completed more than elementary level (secondary and higher level) was higher than those live in non-municipal areas (59.9 per cent and 36.5 per cent respectively). In municipal areas, 39.7 per cent of employed person had some elementary level or none at all,

TABLE H NUMBER AND PERCENTAGE OF EMPLOYED PERSONS BY OCCUPATION, REGION AND AREA

OCCUPATION	Whole Kingdom			Bangkok			Central Region			Northern Region			Northeastern Region			Southern Region		
	Total	M.A.	Non-M.A.	Total	M.A.	Non-M.A.	Total	M.A.	Non-M.A.	Total	M.A.	Non-M.A.	Total	M.A.	Non-M.A.	Total	M.A.	Non-M.A.
Total	38,371.5	11,830.7	26,540.8	9,261.7	3,113.6	6,148.1	7,181.6	1,515.2	5,666.5	12,850.5	1,979.2	10,871.3	5,133.6	1,278.7	3,855.0	1,002.7	510.8	491.9
1. Legislator, senior officials and manage	1,002.7	510.8	491.9	272.6	123.9	148.8	150.0	45.7	104.3	236.3	56.2	180.1	95.0	36.2	58.8	1,544.7	886.0	658.6
2. Professionals	1,544.7	886.0	658.6	377.4	186.6	190.9	227.8	115.8	112.0	419.9	173.0	246.9	192.0	83.2	108.8	1,507.1	903.6	603.5
3. Technicians and associate professionals	1,507.1	903.6	603.5	542.7	257.1	285.6	189.3	76.0	113.3	243.4	109.2	134.2	155.6	85.2	70.4	1,524.8	826.7	698.1
4. Clerks	1,524.8	826.7	698.1	477.9	215.1	262.8	223.6	82.3	141.3	323.5	112.2	211.3	151.0	68.3	82.7	6,573.9	3,449.1	3,124.8
5. Service workers and shop and market sales workers	6,573.9	3,449.1	3,124.8	1,748.5	856.3	892.2	1,147.6	469.2	678.4	1,571.6	601.5	970.0	1,052.8	468.7	584.2	14,756.0	1,037.2	13,718.8
6. Skilled agricultural and fishery workers	14,756.0	1,037.2	13,718.8	2,022.9	178.5	1,844.3	3,221.7	260.3	2,961.5	7,264.9	402.3	6,862.6	2,200.9	150.6	2,050.3	4,416.4	1,601.5	2,814.8
7. Craftsmen and related trades workers	4,416.4	1,601.5	2,814.8	1,247.6	449.7	797.9	797.7	199.2	598.5	1,257.1	226.7	1,030.4	556.3	168.2	388.0	2,814.0	1,242.6	1,571.4
8. Plant and machine operators and assemblers	2,814.0	1,242.6	1,571.4	1,256.5	473.7	782.8	325.4	70.8	254.6	511.2	99.6	411.5	196.0	73.5	122.5	4,220.8	1,362.4	2,858.4
9. Elementary occupations	4,220.8	1,362.4	2,858.4	1,314.4	371.7	942.8	898.6	195.9	702.7	1,022.6	198.4	824.2	533.7	144.9	388.8	11.4	10.8	0.5
10. Workers not classifiable by occupation	11.4	10.8	0.5	1.1	1.1	-	0.0	0.0	0.0	0.0	0.0	0.0	0.0	0.0	0.0	Percentage		
Total	100.0	100.0	100.0	100.0	100.0	100.0	100.0	100.0	100.0	100.0	100.0	100.0	100.0	100.0	100.0	2.6	4.3	1.9
1. Legislator, senior officials and manage	2.6	4.3	1.9	2.9	4.0	2.4	2.1	3.0	1.8	1.8	2.8	1.7	1.9	2.8	1.5	4.0	7.5	2.5
2. Professionals	4.0	7.5	2.5	4.1	6.0	3.1	3.2	7.6	2.0	3.3	8.7	2.3	3.7	6.5	2.8	3.9	7.6	2.3
3. Technicians and associate professionals	3.9	7.6	2.3	5.9	8.3	4.7	2.6	5.0	2.0	1.9	5.5	1.2	3.0	6.7	1.8	4.0	7.0	2.6
4. Clerks	4.0	7.0	2.6	5.2	6.9	4.3	3.1	5.4	2.5	2.5	5.7	1.9	2.9	5.3	2.1	17.1	29.2	11.8
5. Service workers and shop and market sales workers	17.1	29.2	11.8	18.9	27.5	14.5	16.0	31.0	12.0	12.2	30.4	8.9	20.5	36.7	15.2	38.5	8.8	51.7
6. Skilled agricultural and fishery workers	38.5	8.8	51.7	21.8	5.7	30.0	44.9	17.2	52.3	56.5	20.3	63.1	42.9	11.8	53.2	11.5	13.5	10.6
7. Craftsmen and related trades workers	11.5	13.5	10.6	13.5	14.4	13.0	11.1	13.1	10.6	9.8	11.5	9.5	10.8	13.2	10.1	7.3	10.5	5.9
8. Plant and machine operators and assemblers	7.3	10.5	5.9	13.6	15.2	12.7	4.5	4.7	4.5	4.0	5.0	3.8	3.8	5.8	3.2	11.0	11.5	10.8
9. Elementary occupations	11.0	11.5	10.8	14.2	11.9	15.3	12.5	12.9	12.4	8.0	10.0	7.6	10.4	11.3	10.1	0.0	0.1	0.0
10. Workers not classifiable by occupation	0.0	0.1	0.0	0.0	0.0	-	-	-	-	-	-	-	0.0	-	0.0	0.0	0.0	0.3

TABLE 1 NUMBER AND PERCENTAGE OF EMPLOYED PERSON BY LEVEL OF EDUCATIONAL ATTAINMENT, REGION AND AREA

LEVEL OF EDUCATIONAL ATTAINMENT	Whole Kingdom			Bangkok			Central Region			Northern Region			Northeastern Region			Southern Region		
	Total	M.A.	Non-M.A.	Total	Non-M.A.	M.A.	Total	M.A.	Non-M.A.	Total	M.A.	Non-M.A.	Total	M.A.	Non-M.A.	Total	M.A.	Non-M.A.
Total	38,371.5	11,830.7	26,540.8	3,944.1	9,261.7	3,113.6	6,148.1	7,181.6	1,515.1	5,666.5	12,850.5	1,979.2	10,871.3	5,133.6	1,278.7	3,855.0		
None	1,173.3	261.2	912.2	65.5	292.7	70.0	222.7	431.7	62.0	369.6	182.8	26.7	156.1	200.6	36.9	163.8		
Less than Elementary	11,591.3	2,391.1	9,200.2	619.7	2,588.9	655.3	1,933.6	2,572.4	417.3	2,155.1	4,470.3	471.9	3,998.4	1,339.9	226.8	1,113.1		
Elementary	8,743.5	2,048.2	6,695.3	717.9	1,878.3	528.2	1,350.2	1,391.9	204.0	1,187.9	3,573.5	361.3	3,212.2	1,181.9	236.8	945.1		
Lower Secondary	5,816.0	1,862.8	3,953.2	612.8	1,548.6	553.1	995.5	983.3	207.6	775.6	1,808.1	275.2	1,532.9	863.3	214.1	649.2		
Upper Secondary Level	5,050.5	1,915.8	3,134.7	601.2	1,380.3	548.8	831.5	868.6	228.0	640.5	1,468.5	319.8	1,148.7	732.0	218.0	514.0		
General/Academic	3,733.7	1,302.8	2,430.8	386.8	944.1	372.7	571.4	666.0	163.9	502.0	1,199.5	236.1	963.4	537.2	143.3	394.0		
Vocational	1,305.6	607.9	697.8	213.9	432.1	174.4	257.7	199.4	62.8	136.5	266.4	82.5	183.9	193.9	74.2	119.7		
Teacher Training	11.2	5.1	6.1	0.5	4.0	1.6	2.4	3.2	1.2	1.9	2.6	1.2	1.5	0.9	0.5	0.3		
Higher Level	5,908.1	3,300.6	2,607.6	1,304.6	1,538.9	742.7	796.3	923.0	389.9	533.0	1,345.6	524.1	821.5	796.1	339.3	456.8		
Academic	3,287.5	2,095.7	1,191.8	989.3	830.3	442.9	387.4	476.3	226.4	249.8	602.5	255.8	346.7	389.0	181.2	207.9		
Higher Technical Education	1,832.5	849.3	983.2	248.0	544.1	221.3	322.8	306.6	105.8	200.8	445.2	163.5	281.7	288.6	110.7	177.9		
Teacher Training	788.2	355.6	432.6	67.2	164.5	78.5	86.0	140.1	57.6	82.4	297.9	104.8	193.2	118.4	47.4	71.0		
Others ^{1/}	18.4	7.8	10.6	-	7.3	1.4	6.0	7.9	6.0	1.8	0.1	0.1	-	3.0	0.2	2.8		
Unknown	70.5	43.4	27.1	22.4	26.7	14.3	12.4	3.0	-	3.0	1.5	0.1	1.5	16.8	6.6	10.3		
Total	100.0	100.0	100.0	100.0	100.0	100.0	100.0	100.0	100.0	100.0	100.0	100.0	100.0	100.0	100.0	100.0		
None	3.1	2.2	3.4	1.7	3.2	2.3	3.6	6.0	4.1	6.5	1.4	1.4	1.4	3.9	2.9	4.3		
Less than Elementary	30.2	20.2	34.7	15.7	28.0	21.1	31.5	35.8	27.5	38.0	34.8	23.8	36.8	26.1	17.7	28.9		
Elementary	22.8	17.3	25.2	18.2	20.3	17.0	22.0	19.4	13.4	21.0	27.8	18.3	29.6	23.0	18.5	24.5		
Lower Secondary	15.2	15.8	14.9	15.5	16.7	17.8	16.2	13.7	13.7	13.7	14.1	13.9	14.1	16.8	16.7	16.8		
Upper Secondary Level	13.2	16.2	11.8	15.2	14.9	17.6	13.5	12.1	15.0	11.3	11.4	16.2	10.6	14.3	17.1	13.3		
General/Academic	9.7	11.0	9.2	9.8	10.2	12.0	9.3	9.3	10.8	8.9	9.3	11.9	8.9	10.5	11.2	10.2		
Vocational	3.4	5.1	2.6	5.4	4.7	5.6	4.2	2.8	4.1	2.4	2.1	4.2	1.7	3.8	5.8	3.1		
Teacher Training	0.0	0.0	0.0	0.0	0.0	0.1	0.0	0.0	0.0	0.0	0.0	0.1	0.0	0.0	0.0	0.0		
Higher Level	15.4	27.9	9.8	33.1	16.6	23.9	13.0	12.9	25.7	9.4	10.5	26.5	7.6	15.5	26.5	11.9		
Academic	8.6	17.7	4.5	25.1	9.0	14.2	6.3	6.6	14.9	4.4	4.7	12.9	3.2	7.6	14.2	5.4		
Higher Technical Education	4.8	7.2	3.7	6.3	5.9	7.1	5.3	4.3	6.9	3.5	3.5	8.3	2.6	5.6	8.7	4.6		
Teacher Training	2.1	3.0	1.6	1.7	1.8	2.5	1.4	2.0	3.8	1.5	2.3	5.3	1.8	2.3	3.7	1.8		
Others ^{1/}	0.1	0.1	0.0	-	0.1	0.0	0.1	0.1	0.4	0.0	0.0	0.0	-	0.1	0.0	0.1		
Unknown	0.2	0.4	0.1	0.6	0.3	0.5	0.2	0.0	-	0.1	0.0	0.0	0.0	0.3	0.5	0.3		

^{1/} Including short course vocational

32.0 per cent had secondary level and 27.9 per cent had higher level, whereas the corresponding educational level for employed persons in non-municipal areas were 63.3, 26.7 and 9.8 per cent respectively.

On the region level, the majority of employed persons in every region had some elementary level of education or none at all, especially the highest percentage in the Northeast about 64.0 per cent. The North shows the second highest in such level with 61.2 per cent, followed by the South with 53.0 per cent and the Central with 51.5 per cent. With regards to the secondary level of those employed persons, the Central shows the highest percentage with 31.6 per cent followed by the South, 31.1 per cent the North 25.8 per cent. and the Northeast, 25.5 per cent respectively. It is also noted that at higher level of education, the Central also shows the highest percentage with 16.6 per cent, followed by the South the North and the Northeast with 15.5, 12.9 and 10.5 per cent respectively.

For Bangkok, most of employed person completed more than elementary level (63.8 per cent), especially the high rate in the higher level (33.1 per cent).

4. Unemployment

The unemployment rate is the ratio of the number of unemployed persons to the labor force expressed as a percentage. It depends therefore on the definition of unemployment as well as of the labor force adopted in the survey. Beginning from the survey in August 1982, unemployment has been measured, for a better understanding of the situation, in terms of persons available for works, including not only those actively looking for work but also those not looking for but available for works. As well, the classification of the labor force status or activity has been revised to include, besides the current labor force, the seasonally inactive labor force, to constitute what is described as the total labor force. Different unemployment rates can be computed for purposed of comparative analysis, using different measures of unemployment and labor force as given in Table J.

TABLE J DIFFERENT RATES OF UNEMPLOYMENT, QUARTER 3 : JULY-SEPTEMBER 2009

(Percentage)

Labor force	Actively looking for work	Total available for work
Current labor force	0.2	1.2
Total labor force	0.2	1.2

In general, during the agricultural season, the unemployment rate calculated from the total labor force is very close to that obtained from the current labor force but in the slack season the rates are quite different.

At this quarter of the survey, the rate of total unemployment or percentage of the total labor force who did not work but were available for work (total available for work) was about 1.2 per cent while the open unemployment which measured from those who were actively looking for work was 0.2 per cent. Generally, any measurement of unemployment shows that the number of unemployed persons was among the off-season of agriculture are more than the

numbers among agriculture season of the same year.

Table K reveals that the rate of unemployment was rather high among the young population aged 15-29 years or those who just entered in the labor force. Of these the population aged 15-24 years (include males and females) had very high rates of unemployment, especially the population age 15-19 years had the highest rates (4.5 per cent). This reflects an increasingly widespread problem of unemployment among the young population with middle and high level of educational attainment since the young with secondary level, higher level or equivalent educational levels begin to enter the labor market at around this age-group.

FIGURE 5 UNEMPLOYMENT RATES BY AGE GROUP (YEARS)

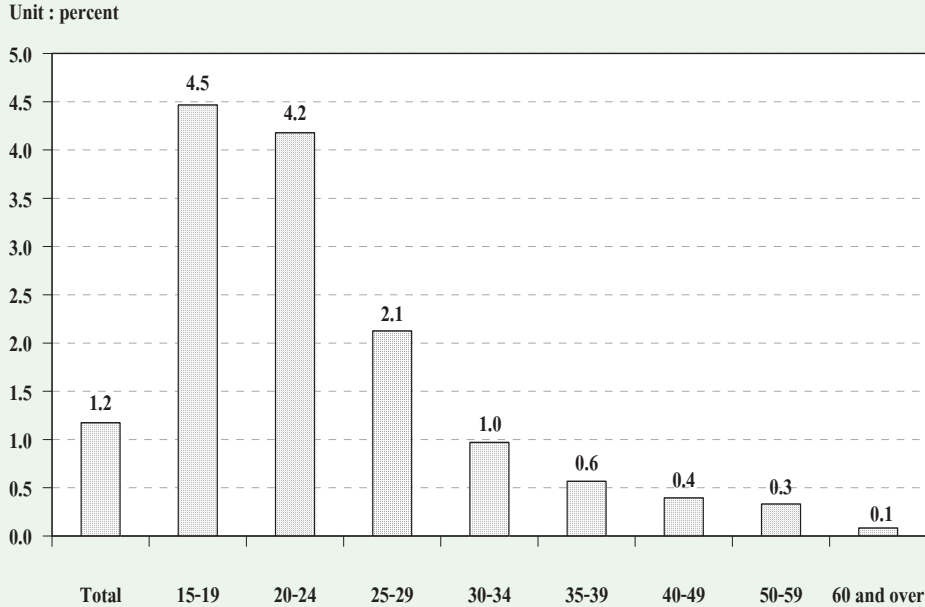

TABLE K UNEMPLOYMENT RATES BY AGE GROUP, SEX, REGION AND AREA

(Percentage)

Sex and age group (years)	Whole kingdom			Bangkok	Central region			Northern region			Northeastern region			Southern region		
	Total	M.A.	Non-M.A.		Total	M.A.	Non-M.A.	Total	M.A.	Non-M.A.	Total	M.A.	Non-M.A.	Total	M.A.	Non-M.A.
Total	1.2	1.4	1.1	1.2	1.3	1.4	1.2	1.2	1.5	1.1	1.0	1.6	0.9	1.4	1.7	1.3
15-19	4.5	6.7	3.8	8.5	6.3	5.9	6.5	1.5	3.7	1.1	4.3	5.3	4.1	4.2	9.6	2.9
20-24	4.2	5.9	3.6	5.4	4.4	5.5	3.9	4.2	6.9	3.5	3.9	6.8	3.4	4.1	5.4	3.7
25-29	2.1	2.4	2.0	2.2	2.4	2.5	2.3	2.6	2.7	2.6	1.4	2.4	1.2	2.7	2.3	2.8
30-34	1.0	1.2	0.9	0.9	0.8	1.1	0.7	1.1	1.6	1.0	0.7	1.3	0.6	1.7	1.7	1.7
35-39	0.6	0.9	0.4	1.1	0.5	0.6	0.4	0.6	0.9	0.6	0.5	1.2	0.4	0.4	0.7	0.3
40-49	0.4	0.5	0.4	0.5	0.3	0.5	0.2	0.6	0.5	0.6	0.3	0.6	0.3	0.4	0.4	0.4
50-59	0.3	0.2	0.4	0.1	0.4	0.3	0.4	0.5	0.4	0.5	0.3	0.3	0.3	0.2	0.1	0.3
60 and over	0.1	0.1	0.1	0.2	0.1	0.3	0.1	0.2	0.2	0.2	-	-	-	0.1	-	0.1
Male	1.2	1.6	1.0	1.4	1.2	1.3	1.2	1.1	1.8	0.9	1.1	2.0	1.0	1.4	1.9	1.3
15-19	4.5	7.4	3.7	14.7	4.7	4.1	4.9	1.8	4.5	1.3	5.1	6.6	5.0	3.2	7.8	2.2
20-24	3.3	6.2	2.5	5.9	3.8	5.0	3.4	3.0	9.3	1.6	2.8	6.9	2.2	3.6	5.3	3.1
25-29	2.1	2.5	1.9	2.6	2.3	2.1	2.4	2.5	2.6	2.5	1.6	3.2	1.3	2.4	2.2	2.4
30-34	1.3	1.4	1.2	0.7	0.9	1.2	0.8	1.6	1.9	1.5	1.3	1.9	1.2	2.1	3.0	1.8
35-39	0.7	0.9	0.6	0.7	0.5	0.5	0.5	0.9	0.6	1.0	0.9	2.0	0.7	0.4	1.2	0.1
40-49	0.4	0.7	0.3	0.9	0.2	0.5	0.0	0.4	0.6	0.3	0.3	0.7	0.3	0.6	0.3	0.7
50-59	0.4	0.4	0.5	0.2	0.6	0.4	0.6	0.5	0.5	0.5	0.4	0.4	0.3	0.3	0.2	0.4
60 and over	0.1	0.1	0.0	0.3	0.1	0.3	0.0	-	-	-	-	-	-	0.1	-	0.2
Female	1.1	1.2	1.1	1.0	1.3	1.5	1.2	1.3	1.2	1.3	0.9	1.1	0.8	1.4	1.5	1.4
15-19	4.5	5.8	4.1	2.8	9.4	9.1	9.4	1.0	2.4	0.7	2.7	3.5	2.5	6.3	12.6	4.5
20-24	5.3	5.6	5.2	4.9	5.2	6.2	4.7	5.7	4.1	6.2	5.5	6.6	5.3	4.9	5.5	4.7
25-29	2.1	2.3	2.1	1.8	2.5	3.0	2.2	2.8	2.8	2.8	1.2	1.4	1.1	3.1	2.4	3.4
30-34	0.6	0.9	0.4	1.0	0.7	1.1	0.5	0.6	1.3	0.5	0.1	0.7	-	1.1	0.2	1.5
35-39	0.4	0.9	0.2	1.4	0.4	0.8	0.2	0.4	1.1	0.2	0.1	0.3	0.1	0.3	0.0	0.4
40-49	0.4	0.3	0.4	0.1	0.4	0.4	0.4	0.8	0.4	0.9	0.3	0.4	0.3	0.3	0.5	0.2
50-59	0.2	0.1	0.3	-	0.2	0.2	0.2	0.4	0.2	0.5	0.2	0.1	0.2	0.2	-	0.2
60 and over	0.1	0.1	0.1	-	0.1	0.2	0.1	0.4	0.4	0.5	-	-	-	-	-	-

Considered unemployment rate by sex, it was found that, unemployment rate of male was higher than female (1.2 per cent and 1.1 per cent respectively). The unemployment rate in municipal and higher than non-municipal area (1.4 per cent and 1.1 per cent respectively). If the regions were taken into account, the rate of unemployment in the South show highest percentage with 1.4 per cent, Followed Central 1.3 per cent, North and Bangkok show equally with 1.2 per cent and Northeast 1.0 per cent respectively.

Considering on levels of educational attainment of the unemployed person (Table L), it was found that the unemployment rate of persons attained higher level (academic and technical), upper secondary (vocational and

academic) and lower secondary level were rather high.

FIGURE 6 UNEMPLOYMENT RATES BY LEVEL OF EDUCATIONAL ATTAINMENT

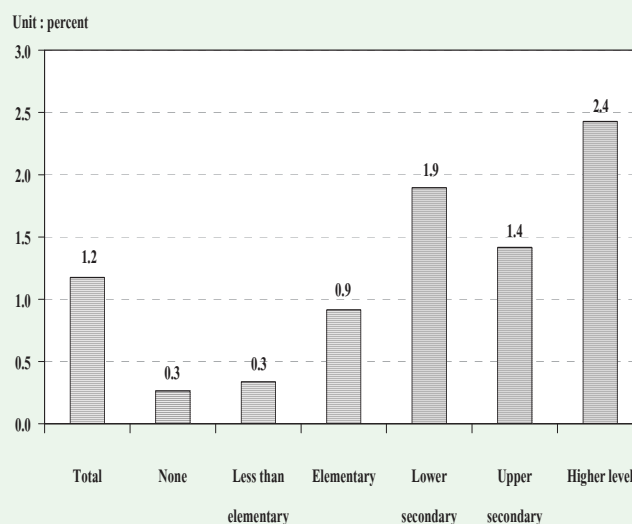

TABLE L UNEMPLOYMENT RATES BY LEVEL OF EDUCATIONAL ATTAINMENT, SEX AND AREA

(Percentage)

Area and sex	Level of educational attainment											
	Total	None	Less than elementary	Elementary	Lower secondary	Upper secondary level			Higher level		Others ^{1/} and unknown	
						General/academic	Vocational	Teacher training	Academic	Higher technical education		Teacher training
Total	1.2	0.3	0.3	0.9	1.9	1.1	2.2	-	2.3	3.1	1.3	1.1
Male	1.2	0.2	0.3	1.2	1.8	1.0	1.6	-	2.2	3.4	1.6	1.9
Female	1.1	0.3	0.4	0.6	2.0	1.4	3.3	-	2.4	2.8	1.2	0.6
M.A.	1.4	0.7	0.4	1.2	2.1	1.4	1.4	-	2.0	2.4	0.8	2.6
Male	1.6	0.8	0.5	1.6	2.1	1.5	1.9	-	2.0	2.7	1.1	3.1
Female	1.2	0.6	0.4	0.7	2.2	1.3	0.4	-	1.9	2.0	0.5	1.8
Non-M.A.	1.1	0.2	0.3	0.8	1.8	1.0	2.9	-	2.9	3.7	1.8	-
Male	1.0	0.0	0.3	1.1	1.7	0.7	1.2	-	2.7	3.9	2.0	-
Female	1.1	0.2	0.4	0.5	1.9	1.4	6.0	-	3.0	3.5	1.7	-

^{1/} Including short course vocational

5. Characteristics of the unemployed labor force

Table M illustrates that the unemployed persons were largely males, 55.6 per cent whereas the corresponding percentage for females was 44.4 per cent. The percentage of unemployed male

were about 58.4 and 41.6 per cent of the total unemployed in the municipal area and non-municipal area respectively which was higher than the female about 54.0 per cent and 46.0 per cent.

TABLE M NUMBER AND PERCENTAGE OF UNEMPLOYED PERSONS BY LEVEL OF EDUCATIONAL ATTAINMENT, SEX AND AREA

Area and sex	Level of educational attainment											Others and unknown
	Total	None	Less than elementary	Elementary	Lower secondary	Upper secondary level			Higher level			
						General/academic	Vocational	Teacher training	Academic	Higher technical education	Teacher training	
Number ('000)												
Total	456.1	3.1	39.4	80.9	112.4	43.2	29.4	-	77.4	59.1	10.6	0.2
Male	253.7	1.0	19.4	59.9	66.1	20.8	13.0	-	33.3	35.2	4.9	0.1
Female	202.3	2.2	19.9	21.0	46.3	22.4	16.5	-	44.0	23.9	5.7	0.1
Municipal areas	169.8	1.7	9.8	24.3	40.9	18.8	8.3	-	41.8	20.9	2.7	0.2
Male	99.1	0.8	5.4	17.5	23.6	11.0	7.3	-	19.3	12.6	1.4	0.1
Female	70.6	0.9	4.4	6.8	17.3	7.7	1.1	-	22.4	8.3	1.2	0.1
Non-municipal areas	286.3	1.4	29.5	56.6	71.5	24.4	21.1	-	35.6	38.2	7.9	-
Male	154.6	0.2	14.0	42.4	42.5	9.8	5.7	-	14.0	22.6	3.4	-
Female	131.7	1.3	15.5	14.2	29.0	14.7	15.4	-	21.6	15.6	4.5	-
Percentage												
Total	100	0.7	8.6	17.7	24.7	9.5	6.5	-	17.0	13.0	2.3	0.0
Male	100	0.4	7.7	23.6	26.0	8.2	5.1	-	13.1	13.9	1.9	0.1
Female	100	1.1	9.8	10.4	22.9	11.1	8.1	-	21.8	11.8	2.8	0.0
Municipal areas	100	1.0	5.8	14.3	24.1	11.1	4.9	-	24.6	12.3	1.6	0.1
Male	100	0.8	5.5	17.7	23.8	11.1	7.3	-	19.5	12.7	1.5	0.1
Female	100	1.3	6.2	9.6	24.5	10.9	1.5	-	31.8	11.7	1.8	0.1
Non-municipal areas	100	0.5	10.3	19.8	25.0	8.5	7.4	-	12.4	13.3	2.8	-
Male	100	0.1	9.1	27.4	27.5	6.3	3.7	-	9.1	14.6	2.2	-
Female	100	1.0	11.8	10.8	22.0	11.1	11.7	-	16.4	11.9	3.4	-

^{1/} Including short course vocational

The majority of the unemployed persons show with 62.8 per cent were in the non-municipal areas because these areas constituted a larger part of the total labor force. About 60.9 per cent of the total unemployed males were in the non-municipal

areas while it was 65.1 per cent for females. However, the percentage of unemployed males and females were lower in busy season than the slack season.

The unemployed persons completed in some elementary education and none constituted the highest proportion (27.0 per cent) of the total unemployed, the secondary level (40.6 per cent) and higher level (32.2 per cent). In the non-municipal areas they accounted higher than the municipal areas for elementary and none (30.6 per cent compared with 21.1 per cent). While in the municipal areas, they accounted higher than non-municipal area for higher level (38.5 per cent compared with 28.5 per cent).

6. Hours worked

Data on hours worked and additional hours available for work have been obtained in respect of all the employed persons. In the case of persons who had job but did not work at all during

the survey week, the question on hours worked was interpreted as the zero hours per week. The data on hours worked included hours worked on all occupations, principal as well as others.

The data summarized in Table N show that about 37.8 per cent of the employed persons worked 50 hours or more per week. About 46.7 per cent of employed persons worked 35-49 hours per week. On the other word, about 84.5 per cent of employed person worked 35 hours or more per week and they might be classified as fully employed. About 14.7 per cent, for worked less than 35 hours per week and may be regarded as under-employed. For employed persons who did not work during the survey week (0 hours) but had regular job, which accounted only 0.8 per cent.

TABLE N NUMBER AND PERCENTAGE OF EMPLOYED PERSONS BY HOURS WORKED PER WEEK

Hours work per week	Employed persons		Persons available for additional work	
	Number (in thousands)	Percentage	Number (in thousands)	Percentage (as compared to employed)
Total	38,371.5	100.0	861.8	2.3
0 hours	289.6	0.8	50.3	17.4
1 - 9 hours	264.0	0.7	54.8	20.8
10 - 19 hours	1,084.1	2.8	118.3	10.9
20 - 29 hours	2,585.1	6.7	207.8	8.0
30 - 34 hours	1,744.3	4.6	93.3	5.4
35 - 39 hours	3,779.4	9.9	84.8	2.2
40 - 49 hours	14,134.0	36.8	163.2	1.2
50 hours and over	14,491.2	37.8	89.3	0.6

The percentage of employed persons who were available for additional work, which is also an indicator for under-employment, accounted for about 2.3 per cent. Of the employed persons who worked less than 35 hours per week, 8.8 per cent desired and were available for additional work. The details of hours worked by occupation, industry and work status are illustrated in the Statistical Tables (Table 8-10).

7. Wages and salaries

Data on wages and salaries have been collected in respect of all employees in accordance with the system applicable to each case and converted into the equivalent monthly wages and salaries. The data have been tabulated by industry, sex and area separately for government and private employees (see Table 15 and 16 in the statistical tables). In this chapter, data on the number of male and female employees by wage level or salary (not including supplementary earnings) and area are presented in Table O.

On the whole, about 37.7 per cent of 16.5 million employees had monthly wage or salary of Baht 2,501-5,500, around 32.1 per cent had monthly wage or salary of Baht 5,501-10,000, about 20.9 percent had over Baht 10,000 per month and about 8.9 per cent received less than Baht 2,500 per month.

The majority of employees in the municipal areas had higher level of wage or salary than their counterpart in the other area. For instance, only about 27.4 per cent of employees in the municipal areas received monthly wage or salary of below Baht 5,501 whereas the corresponding figure in the non-municipal areas was 59.8 per cent. Around 72.6 per cent of employees in the municipal areas earned more than Baht 5,500 compared with 39.9 per cent in the non-municipal areas. Moreover, about 33.4 per cent of employees in the municipal areas earned more than Baht 10,000 per month while the percentages in the non-municipal areas was only 12.4 per cent.

FIGURE 7 PERCENTAGE OF EMPLOYEES BY WAGE / SALARY

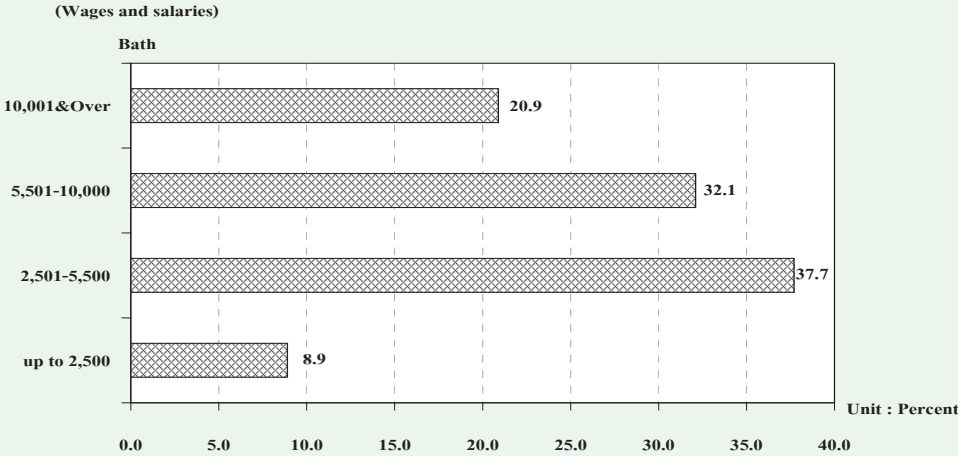

TABLE O NUMBER AND PERCENTAGE OF EMPLOYEES BY WAGE/SALARY, SEX AND AREA

Monthly wage/ Salary level (Baht)	Whole kingdom			Municipal areas			Non- municipal areas		
	Total	Government sector	Private sector	Total	Government sector	Private sector	Total	Government sector	Private sector
Number ('000)									
Total	16,450.5	3,417.3	13,033.2	6,676.0	1,578.5	5,097.5	9,774.5	1,838.8	7,935.7
Up to 2,500	1,464.0	83.0	1,381.0	192.2	10.4	181.8	1,271.8	72.7	1,199.2
2,501-5,500	6,204.8	518.4	5,686.4	1,633.3	124.4	1,508.9	4,571.5	394.0	4,177.5
5,501-10,000	5,276.7	1,075.9	4,200.8	2,591.3	443.6	2,147.7	2,685.4	632.3	2,053.2
10,001 & Over	3,442.0	1,725.8	1,716.2	2,229.8	992.9	1,236.9	1,212.2	732.9	479.3
Unknown	63.0	14.2	48.8	29.5	7.3	22.3	33.5	7.0	26.6
Male	9,044.0	1,809.7	7,234.3	3,479.3	813.3	2,666.1	5,564.6	996.4	4,568.2
Up to 2,500	703.4	58.4	645.1	81.9	5.9	76.0	621.5	52.4	569.0
2,501-5,500	3,339.1	298.3	3,040.8	771.6	65.7	705.9	2,567.5	232.6	2,335.0
5,501-10,000	3,060.8	512.4	2,548.3	1,423.0	221.1	1,201.9	1,637.8	291.4	1,346.4
10,001 & Over	1,909.2	932.3	976.9	1,190.0	516.7	673.3	719.2	415.6	303.6
Unknown	31.6	8.3	23.2	12.9	3.9	9.0	18.7	4.5	14.2
Female	7,406.6	1,607.7	5,798.9	3,196.7	765.3	2,431.4	4,209.9	842.4	3,367.4
Up to 2,500	760.6	24.7	735.9	110.3	4.4	105.8	650.4	20.2	630.1
2,501-5,500	2,865.7	220.1	2,645.6	861.7	58.7	803.0	2,004.0	161.5	1,842.5
5,501-10,000	2,215.9	563.4	1,652.5	1,168.3	222.5	945.8	1,047.7	340.9	706.8
10,001 & Over	1,532.8	793.6	739.2	1,039.8	476.2	563.6	493.0	317.3	175.7
Unknown	31.5	5.9	25.6	16.7	3.4	13.3	14.8	2.5	12.3
Percentage									
Total	100.0	100.0	100.0	100.0	100.0	100.0	100.0	100.0	100.0
Up to 2,500	8.9	2.4	10.6	2.9	0.7	3.6	13.0	4.0	15.1
2,501-5,500	37.7	15.2	43.6	24.5	7.9	29.6	46.8	21.4	52.6
5,501-10,000	32.1	31.5	32.2	38.8	28.1	42.1	27.5	34.4	25.9
10,001 & Over	20.9	50.5	13.2	33.4	62.9	24.3	12.4	39.9	6.0
Unknown	0.4	0.4	0.4	0.4	0.5	0.4	0.3	0.4	0.3
Male	100.0	100.0	100.0	100.0	100.0	100.0	100.0	100.0	100.0
Up to 2,500	7.8	3.2	8.9	2.4	0.7	2.9	11.2	5.3	12.5
2,501-5,500	36.9	16.5	42.0	22.2	8.1	26.5	46.1	23.3	51.1
5,501-10,000	33.8	28.3	35.2	40.9	27.2	45.1	29.4	29.2	29.5
10,001 & Over	21.1	51.5	13.5	34.2	63.5	25.3	12.9	41.7	6.7
Unknown	0.4	0.5	0.3	0.4	0.5	0.3	0.3	0.5	0.3
Female	100.0	100.0	100.0	100.0	100.0	100.0	100.0	100.0	100.0
Up to 2,500	10.3	1.5	12.7	3.5	0.6	4.4	15.5	2.4	18.7
2,501-5,500	38.7	13.7	45.6	27.0	7.7	33.0	47.6	19.2	54.7
5,501-10,000	29.9	35.1	28.5	36.6	29.1	38.9	24.9	40.5	21.0
10,001 & Over	20.7	49.4	12.8	32.5	62.2	23.2	11.7	37.7	5.2
Unknown	0.4	0.4	0.4	0.5	0.4	0.6	0.4	0.3	0.4

It was observed that, on the whole, government employees got higher level of monthly wage or salary than the private ones. This partly because, in this survey, the private employee also included those daily wage employees and laborers who usually earn rather low income. About 54.2 per cent of the private employees earned less than Baht 5,501 a month as compared with 17.6 per cent of the government employees. On the other hand, the government employees who received over Baht 5,500 per month accounted for about 82.0 per cent of the

total government employees while the private employees only accounted for 45.4 per cent.

8. Supplementary benefits

Apart from data on basic wages and salaries, information was also collected on receipt of supplementary benefits in cash such as bonuses and overtime payments, and in kind such as food, clothing, housing, and others; the amount received have not however been ascertained. The data on number of employees receiving benefits are summarized in Table P.

TABLE P NUMBER AND PERCENTAGE OF PRIVATE EMPLOYEES AND GOVERNMENT EMPLOYEES BY RECEIVING SUPPLEMENTARY BENEFITS, AREA AND SEX

(In thousands)

Sector, area and sex	Total employees	Number of employees receiving supplementary benefits						
		Bonus	Overtime	Other Cash	Food	Clothing	Housing	Others
Total	5,357.8	65.1	1,528.9	2,718.3	1,535.4	138.5	683.8	558.0
		(1.2)	(28.5)	(50.7)	(28.7)	(2.6)	(12.8)	(10.4)
Male	2,783.6	32.9	743.0	1,443.2	711.1	64.7	414.2	260.8
		(1.2)	(26.7)	(51.8)	(25.5)	(2.3)	(14.9)	(9.4)
Female	2,574.1	32.3	785.9	1,275.0	824.3	73.8	269.7	297.2
		(1.3)	(30.5)	(49.5)	(32.0)	(2.9)	(10.5)	(11.5)
Private sector	3,885.6	31.2	1,277.7	1,531.1	1,503.7	131.9	485.0	533.7
		(0.8)	(32.9)	(39.4)	(38.7)	(3.4)	(12.5)	(13.7)
Male	1,999.6	14.3	630.6	796.7	700.0	60.1	287.0	248.1
		(0.7)	(31.5)	(39.8)	(35.0)	(3.0)	(14.4)	(12.4)
Female	1,885.9	16.9	647.1	734.4	803.7	71.7	198.0	285.6
		(0.9)	(34.3)	(38.9)	(42.6)	(3.8)	(10.5)	(15.1)
Government sector	1,472.2	33.9	251.2	1,187.2	31.8	6.6	198.8	24.3
		(2.3)	(17.1)	(80.6)	(2.2)	(0.4)	(13.5)	(1.7)
Male	784.0	18.5	112.4	646.5	11.1	4.5	127.1	12.8
		(2.4)	(14.3)	(82.5)	(1.4)	(0.6)	(16.2)	(1.6)
Female	688.2	15.4	138.8	540.7	20.6	2.1	71.6	11.6
		(2.2)	(20.2)	(78.6)	(3.0)	(0.3)	(10.4)	(1.7)

TABLE P NUMBER AND PERCENTAGE OF PRIVATE EMPLOYEES AND GOVERNMENT EMPLOYEES BY RECEIVING SUPPLEMENTARY BENEFITS, AREA AND SEX (Contd.)

(In thousands)

Sector, area and sex	Total employees	Number of employees receiving supplementary benefits						
		Bonus	Overtime	Other cash	Food	Clothing	Housing	Others
Private sector								
Municipal areas	1,668.3	14.4	546.8	717.4	625.0	60.3	264.5	193.6
		(0.9)	(32.8)	(43.0)	(37.5)	(3.6)	(15.9)	(11.6)
Male	838.2	7.8	285.7	384.4	250.1	27.9	130.5	95.0
		(0.9)	(34.1)	(45.9)	(29.8)	(3.3)	(15.6)	(11.3)
Female	830.2	6.5	261.1	333.0	374.9	32.4	134.1	98.7
		(0.8)	(31.5)	(40.1)	(45.2)	(3.9)	(16.1)	(11.9)
Non-municipal areas	2,217.2	16.8	730.9	813.8	878.6	71.5	220.5	340.1
		(0.8)	(33.0)	(36.7)	(39.6)	(3.2)	(9.9)	(15.3)
Male	1,161.5	6.5	344.9	412.4	449.9	32.2	156.6	153.1
		(0.6)	(29.7)	(35.5)	(38.7)	(2.8)	(13.5)	(13.2)
Female	1,055.7	10.3	386.0	401.4	428.8	39.3	63.9	187.0
		(1.0)	(36.6)	(38.0)	(40.6)	(3.7)	(6.1)	(17.7)
Government sector								
Municipal areas	679.8	13.0	139.4	529.0	8.3	3.1	122.7	15.9
		(1.9)	(20.5)	(77.8)	(1.2)	(0.5)	(18.0)	(2.3)
Male	365.7	6.5	64.8	287.1	3.2	2.5	83.8	10.2
		(1.8)	(17.7)	(78.5)	(0.9)	(0.7)	(22.9)	(2.8)
Female	314.1	6.5	74.7	241.8	5.1	0.7	38.9	5.7
		(2.1)	(23.8)	(77.0)	(1.6)	(0.2)	(12.4)	(1.8)
Non-municipal areas	792.4	20.9	111.8	658.2	23.5	3.5	76.1	8.5
		(2.6)	(14.1)	(83.1)	(3.0)	(0.4)	(9.6)	(1.1)
Male	418.3	12.0	47.6	359.4	7.9	2.1	43.3	2.6
		(2.9)	(11.4)	(85.9)	(1.9)	(0.5)	(10.4)	(0.6)
Female	374.1	8.9	64.2	298.8	15.6	1.4	32.8	5.9
		(2.4)	(17.1)	(79.9)	(4.2)	(0.4)	(8.8)	(1.6)

^{1/} One employee can receive more than 1 type of supplementary benefits.

Certain types of supplementary benefits such as overtime, clothing food supplies and seem to be more common in the private sector than in the government sector. Other cash, housing and bonus however, seem to be more common in the government sector than in the private sector. The private employees in the municipal area received more supplementary benefits such as bonus, other cash, clothing and housing than those in the non-municipal areas, for instance, about 43.0 per cent for other cash, 15.9 per cent for housing, 3.6 per cent for clothing and 0.9 per cent for bonus.

The private employees in non-municipal area received more supplementary benefits such

as, food supplies overtime and than those in the municipal area or about 39.6 per cent for food supplies and 33.0 per cent for overtime. The government employees in the municipal area received more supplementary benefits such as overtime, housing and clothing than those in the non-municipal area. For instance about 20.5, 18.0 and 0.5 per cent respectively. The government employees in the non-municipal area received more supplementary benefits, such as other cash, food supplies and bonus than those in the municipal area or about 83.1, 3.0 and 2.6 per cent respectively.

ภาคผนวก ก

ระเบียบวิธี

1. แผนการสุ่มตัวอย่าง

แผนการสุ่มตัวอย่างที่ใช้เป็นแบบ Stratified Two – Stage Sampling โดยมีจังหวัดเป็นสตราตัม ชุมชมอาคาร (ในเขตเทศบาล) และหมู่บ้าน (นอกเขตเทศบาล) เป็นหน่วยตัวอย่างขั้นที่หนึ่ง ครั้วเรือนส่วนบุคคล และสมาชิกในครั้วเรือนพิเศษ เป็นหน่วยตัวอย่างขั้นที่สอง

การจัดสตราตัม

จังหวัดเป็นสตราตัม ซึ่งมีทั้งสิ้น 76 สตราตัม และในแต่ละสตราตัม ได้ทำการแบ่งออกเป็น 2 สตราตัมย่อย ตามลักษณะการปกครองของกรมการปกครอง คือ ในเขตเทศบาล และนอกเขตเทศบาล

การเลือกตัวอย่างขั้นที่หนึ่ง

จากแต่ละสตราตัมย่อย หรือแต่ละเขตการปกครอง ได้ทำการเลือกชมรมอาคาร / หมู่บ้านตัวอย่าง อย่างอิสระต่อกัน โดยให้ความน่าจะเป็นในการเลือกเป็นปฏิภาคกับจำนวนครั้วเรือนของชมรมอาคาร / หมู่บ้านนั้น ๆ ได้จำนวนตัวอย่างทั้งสิ้น 5,796 ชมรมอาคาร / หมู่บ้าน จากทั้งสิ้นจำนวน 109,966 ชมรมอาคาร / หมู่บ้าน ซึ่งกระจายไปตามภาค และเขตการปกครอง เป็นดังนี้

ภาค	รวม	ในเขตเทศบาล	นอกเขตเทศบาล
กรุงเทพมหานคร	312	312	-
กลาง (ยกเว้น กรุงเทพมหานคร)	1,968	1,080	888
เหนือ	1,236	696	540
ตะวันออกเฉียงเหนือ	1,296	720	576
ใต้	984	528	456
รวมทั้งราชอาณาจักร	5,796	3,336	2,460

การเลือกตัวอย่างขั้นที่สอง

ในขั้นนี้เป็นการเลือกครัวเรือนตัวอย่างจากครัวเรือนส่วนบุคคลทั้งสิ้น ในบัญชีรายชื่อครัวเรือนซึ่งได้จากการนับจุดในแต่ละชุมชนอาคาร / หมู่บ้านตัวอย่าง ด้วยวิธีการสุ่มแบบมีระบบ โดยกำหนดขนาดตัวอย่างเป็นดังนี้คือ

ในเขตเทศบาล : กำหนด 15 ครัวเรือนตัวอย่าง ต่อชุมชนอาคาร

นอกเขตเทศบาล : กำหนด 12 ครัวเรือนตัวอย่าง ต่อหมู่บ้าน

ก่อนที่จะทำการเลือกครัวเรือนตัวอย่าง ได้มีการจัดเรียงรายชื่อครัวเรือนส่วนบุคคลใหม่ตามขนาดครัวเรือน ซึ่งวัดด้วยจำนวนสมาชิกในครัวเรือน และประเภทครัวเรือนเชิงเศรษฐกิจ

ในกรณีของครัวเรือนพิเศษ ในขั้นนี้เป็นการเลือกสมาชิกตัวอย่างจากครัวเรือนพิเศษทุกครัวเรือนในแต่ละชุมชนอาคาร / หมู่บ้านตัวอย่าง ด้วยวิธีการสุ่มแบบมีระบบ

จำนวนครัวเรือนส่วนบุคคลตัวอย่างทั้งสิ้นที่ต้องทำการเจนนับ จำแนกตามภาค และเขตการปกครองเป็นดังนี้คือ

ภาค	รวม	ในเขตเทศบาล	นอกเขตเทศบาล
กรุงเทพมหานคร	4,680	4,680	-
กลาง (ยกเว้น กรุงเทพมหานคร)	26,856	16,200	10,656
เหนือ	16,920	10,440	6,480
ตะวันออกเฉียงเหนือ	17,712	10,800	6,912
ใต้	13,392	7,920	5,472
รวมทั้งราชอาณาจักร	79,560	50,040	29,520

การหมุนเวียนของหน่วยตัวอย่าง (Rotation sampling)

สำนักงานสถิติแห่งชาติได้เริ่มนำวิธีการเลือกตัวอย่างแบบ Rotation sampling มาประยุกต์ใช้เพื่อเพิ่มคุณภาพตัวประมาณในโครงการสำรวจภาวะการทำงานของประชากร (สรง.) ตั้งแต่ปี พ.ศ. 2545 เป็นต้นมา โดยแผนการเลือกตัวอย่างที่ใช้เป็นแบบ 4 Rotation groups และ 2-2-2 pattern ซึ่งเป็นการแบ่ง ชุมชนอาคาร/หมู่บ้านตัวอย่าง (PSUs) ออกเป็น 4 กลุ่ม (4 -Rotation groups) แต่ละ Rotation group เท่ากับ 1 ใน 4 ของจำนวน PSUs ทั้งสิ้นของจังหวัดนั้นๆ และในแต่ละ PSU ทำการเลือกครัวเรือนตัวอย่างจำนวน 2 ชุดสำหรับการปฏิบัติงาน ครัวเรือนตัวอย่างจะถูกสัมภาษณ์ 2 ไตรมาสติดกันแล้วเว้น 2 ไตรมาส และจะถูกสัมภาษณ์อีกใน 2 ไตรมาสต่อไป ซึ่งทำให้ในระหว่างไตรมาสที่ติดกันจะมีครัวเรือนตัวอย่างซ้ำกัน 50 % แต่ละไตรมาสเดียวกันในปีที่ติดกันจะมีครัวเรือนตัวอย่างซ้ำกันระหว่าง 0-100 %

ในการดำเนินงานในปี 2547 นั้น PSU ในแต่ละ Rotation group จะทยอยถูกทดแทนทีละไตรมาสจนครบ 4 Rotation groups ของปี 2545 และใช้ปฏิบัติงานไปจนถึง สรง.48 และ 49 (บางส่วน) สำหรับปี 2549 PSU ในแต่ละ Rotation group ของปี 2547 นี้ จะทยอยถูกทดแทนอีกเช่นเดียวกัน และจะดำเนินการเช่นนี้ไปจนถึงปี 2551

2. วิธีการประมาณผล

การเสนอผลของการสำรวจได้เสนอผลการสำรวจในระดับจังหวัด ส่วนในระดับภาค คือ กรุงเทพมหานคร ภาคกลาง (ยกเว้นกรุงเทพมหานคร) ภาคเหนือ ภาคตะวันออกเฉียงเหนือ และภาคใต้ นั้น ได้เสนอผลในระดับเขตการปกครอง คือ ในเขตเทศบาล และนอกเขตเทศบาล

ในการประมาณค่า กำหนดให้

$$g = 1, 2, 3, \dots, 20 \quad (\text{หมวดอายุ - เพศ})$$

$$k = 1, 2, 3, \dots, m_{hij} \quad (\text{ชมรมอาคาร / หมู่บ้านตัวอย่าง})$$

$$j = 1, 2 \quad (\text{เขตการปกครอง})$$

$$i = 1, 2, 3, \dots, A_h \quad (\text{จังหวัด})$$

$$h = 1, 2, 3, 4, 5 \quad (\text{ภาค})$$

การประมาณค่ายอดรวม

1. สูตรการประมาณค่ายอดรวมที่ปรับแล้วของจำนวนประชากรที่มีลักษณะที่ต้องการศึกษา X สำหรับ หมวดอายุ - เพศ g เขตการปกครอง j จังหวัด i ภาค h คือ

$$x''_{hijg} = \frac{x'_{hijg}}{y'_{hijg}} Y_{hijg} = r_{hijg} Y_{hijg} \quad \dots\dots\dots (1)$$

โดยที่ x'_{hijg} คือ ค่าประมาณยอดรวมโดยปกติจากการเลือกตัวอย่างสองขั้นตอน ของจำนวนประชากรทั้งสิ้นที่มีลักษณะที่ต้องการศึกษา X สำหรับหมวดอายุ - เพศ g เขตการปกครอง j จังหวัด i ภาค h

y'_{hijg} คือ ค่าประมาณยอดรวมโดยปกติจากการเลือกตัวอย่างสองขั้นตอน ของจำนวนประชากรทั้งสิ้น สำหรับหมวดอายุ - เพศ g เขตการปกครอง j จังหวัด i ภาค h

Y_{hijg} ^{1/1} คือ ค่าประมาณจำนวนประชากรทั้งสิ้นที่ได้จากการคาดประมาณประชากรของประเทศไทย สำหรับหมวดอายุ - เพศ g เขตการปกครอง j จังหวัด i ภาค h

r_{hijg} คือ อัตราส่วนของค่าประมาณจำนวนประชากรทั้งสิ้นที่มีลักษณะที่ต้องการศึกษา X กับค่าประมาณจำนวนประชากรทั้งสิ้น สำหรับหมวดอายุ - เพศ g เขตการปกครอง j จังหวัด i ภาค h

^{1/1} การคาดประมาณประชากรของประเทศไทย พ. ศ. 2543 - 2573 สำนักงานคณะกรรมการพัฒนาการเศรษฐกิจและสังคมแห่งชาติ แผนพัฒนาเศรษฐกิจและสังคมแห่งชาติ ฉบับที่ 10 (ตุลาคม 2550)

สูตรการคำนวณค่าประมาณยอดรวมโดยปกติ จากการเลือกตัวอย่างสองขั้นตอน คือ

$$i) \quad x'_{hijg} = \frac{1}{m_{hij}} \sum_{k=1}^{m_{hij}} \frac{1}{P_{hijk}} \frac{N_{hijk}}{n_{hijk}} x_{hijk} \quad \dots\dots\dots (2)$$

โดยที่

x_{hijk} คือ จำนวนประชากรที่เจงนับได้ทั้งสิ้น ที่มีลักษณะที่ต้องการศึกษา X ในหมวดอายุ - เพศ g ชุมรุมอาคาร / หมู่บ้านตัวอย่าง k เขตการปกครอง j จังหวัด i ภาค h

N_{hijk} คือ จำนวนครัวเรือนที่นับจดได้ทั้งสิ้น ในชุมรุมอาคาร / หมู่บ้านตัวอย่าง k เขตการปกครอง j จังหวัด i ภาค h

n_{hijk} คือ จำนวนครัวเรือนตัวอย่างทั้งสิ้น ในชุมรุมอาคาร / หมู่บ้านตัวอย่าง k เขตการปกครอง j จังหวัด i ภาค h

P_{hijk} คือ โอกาสในการเลือกชุมรุมอาคาร / หมู่บ้านตัวอย่าง k เขตการปกครอง j จังหวัด i ภาค h

m_{hij} คือ จำนวนชุมรุมอาคาร / หมู่บ้านตัวอย่างทั้งสิ้น ในเขตการปกครอง j จังหวัด i ภาค h

$$ii) \quad y'_{hijg} = \frac{1}{m_{hij}} \sum_{k=1}^{m_{hij}} \frac{1}{P_{hijk}} \frac{N_{hijk}}{n_{hijk}} y_{hijk} \quad \dots\dots\dots (3)$$

โดยที่

y_{hijk} คือ จำนวนประชากรที่เจงนับได้ทั้งสิ้น ในหมวดอายุ - เพศ g ชุมรุมอาคาร / หมู่บ้านตัวอย่าง k เขตการปกครอง j จังหวัด i ภาค h

2. สูตรการประมาณค่ายอดรวมที่ปรับแล้วของจำนวนประชากร ที่มีลักษณะที่ต้องการศึกษา X สำหรับเขตการปกครอง j จังหวัด i ภาค h คือ

$$x''_{hij} = \sum_{g=1}^{20} x''_{hijg} \quad \dots\dots\dots (4)$$

3. สูตรการประมาณค่ายอดรวมที่ปรับแล้วของจำนวนประชากร ที่มีลักษณะที่ต้องการศึกษา X สำหรับหมวดอายุ-เพศ g จังหวัด i ภาค h คือ

$$x''_{hig} = \sum_{j=1}^2 x''_{hijg} \dots\dots\dots (5)$$

4. สูตรการประมาณค่ายอดรวมที่ปรับแล้วของจำนวนประชากร ที่มีลักษณะที่ต้องการศึกษา X สำหรับจังหวัด i ภาค h คือ

$$x''_{hi} = \sum_{j=1}^2 x''_{hij} = \sum_{g=1}^{20} x''_{hig} \dots\dots\dots (6)$$

5. สูตรการประมาณค่ายอดรวมที่ปรับแล้วของจำนวนประชากร ที่มีลักษณะที่ต้องการศึกษา X สำหรับหมวดอายุ-เพศ g เขตการปกครอง j ภาค h คือ

$$x''_{hjg} = \sum_{i=1}^{A_h} x''_{hijg} \dots\dots\dots (7)$$

โดยที่ A_h คือ จำนวนจังหวัดทั้งสิ้นในภาค h และ $\sum_{h=1}^5 A_h = 76$

6. สูตรการประมาณค่ายอดรวมที่ปรับแล้วของจำนวนประชากร ที่มีลักษณะที่ต้องการศึกษา X สำหรับเขตการปกครอง j ภาค h คือ

$$x''_{hj} = \sum_{i=1}^{A_h} x''_{hij} = \sum_{g=1}^{20} x''_{hjg} \dots\dots\dots (8)$$

7. สูตรการประมาณค่ายอดรวมที่ปรับแล้ว ของจำนวนประชากร ที่มีลักษณะที่ต้องการศึกษา X สำหรับหมวดอายุ-เพศ g ภาค h คือ

$$x''_{hg} = \sum_{i=1}^{A_h} x''_{hig} = \sum_{j=1}^2 x''_{hjg} \dots\dots\dots (9)$$

8. สูตรการประมาณค่ายอดรวมที่ปรับแล้วของจำนวนประชากร ที่มีลักษณะที่ต้องการศึกษา X สำหรับภาค h คือ

$$x_h'' = \sum_{i=1}^{A_h} x_{hi}'' = \sum_{j=1}^2 x_{hj}'' = \sum_{g=1}^{20} x_{hg}'' \quad \dots\dots\dots (10)$$

9. สูตรการประมาณค่ายอดรวมที่ปรับแล้วของจำนวนประชากร ที่มีลักษณะที่ต้องการศึกษา X สำหรับเขตการปกครอง j ที่วราชอาณาจักร คือ

$$x_j'' = \sum_{h=1}^5 x_{hj}'' \quad \dots\dots\dots (11)$$

10. สูตรการประมาณค่ายอดรวมที่ปรับแล้วของจำนวนประชากร ที่มีลักษณะที่ต้องการศึกษา X สำหรับหมวดอายุ-เพศ g ที่วราชอาณาจักร คือ

$$x_g'' = \sum_{h=1}^5 x_{hg}'' \quad \dots\dots\dots (12)$$

11. สูตรการประมาณค่ายอดรวมที่ปรับแล้วของจำนวนประชากร ที่มีลักษณะที่ต้องการศึกษา X สำหรับ ที่วราชอาณาจักร คือ

$$x'' = \sum_{h=1}^5 x_h'' = \sum_{j=1}^2 x_j'' = \sum_{g=1}^{20} x_g'' \quad \dots\dots\dots (13)$$

การประมาณค่าความแปรปรวนของค่าประมาณยอดรวม

1. สูตรการประมาณค่าความแปรปรวนของ x_{hijg}'' คือ

$$\hat{V}(x_{hijg}'') = \left[\frac{Y_{hijg}}{y'_{hijg}} \right]^2 \frac{m_{hij}}{m_{hij} - 1} \sum_{k=1}^{m_{hij}} z_{hijkg}^2 \quad \dots\dots\dots (14)$$

โดยที่

$$z_{hijkg} = \bar{x}'_{hijkg} - r_{hijg} \bar{y}'_{hijkg}$$

$$\bar{x}'_{hijkg} = \frac{1}{m_{hij}} \frac{1}{P_{hijk}} \frac{N_{hijk}}{n_{hijk}} x_{hijkg}$$

$$\bar{y}'_{hijk} = \frac{1}{m_{hij}} \frac{1}{P_{hijk}} \frac{N_{hijk}}{n_{hijk}} y_{hijk}$$

2. สูตรการประมาณค่าความแปรปรวนของ x''_{hij} คือ

$$\hat{V}(x''_{hij}) = \sum_{g=1}^{20} \hat{V}(x''_{hijg}) \dots\dots\dots (15)$$

3. สูตรการประมาณค่าความแปรปรวนของ x''_{hig} คือ

$$\hat{V}(x''_{hig}) = \sum_{j=1}^2 \hat{V}(x''_{hijg}) \dots\dots\dots (16)$$

4. สูตรการประมาณค่าความแปรปรวนของ x''_{hi} คือ

$$\hat{V}(x''_{hi}) = \sum_{j=1}^2 \hat{V}(x''_{hij}) = \sum_{g=1}^{20} \hat{V}(x''_{hig}) \dots\dots\dots (17)$$

5. สูตรการประมาณค่าความแปรปรวนของ x''_{hjpg} คือ

$$\hat{V}(x''_{hjpg}) = \sum_{i=1}^{A_h} \hat{V}(x''_{hijg}) \dots\dots\dots (18)$$

6. สูตรการประมาณค่าความแปรปรวนของ x''_{hj} คือ

$$\hat{V}(x''_{hj}) = \sum_{i=1}^{A_h} \hat{V}(x''_{hij}) = \sum_{g=1}^{20} \hat{V}(x''_{hjpg}) \dots\dots\dots (19)$$

7. สูตรการประมาณค่าความแปรปรวนของ x''_{hpg} คือ

$$\hat{V}(x''_{hpg}) = \sum_{i=1}^{A_h} \hat{V}(x''_{hjpg}) = \sum_{j=1}^2 \hat{V}(x''_{hijg}) \dots\dots\dots (20)$$

8. สูตรการประมาณค่าความแปรปรวนของ x_h'' คือ

$$\hat{V}(x_h'') = \sum_{i=1}^{A_h} \hat{V}(x_{hi}'') = \sum_{j=1}^2 \hat{V}(x_{hj}'') = \sum_{g=1}^{20} \hat{V}(x_{hg}'') \quad \dots\dots\dots (21)$$

9. สูตรการประมาณค่าความแปรปรวนของ x_j'' คือ

$$\hat{V}(x_j'') = \sum_{h=1}^5 \hat{V}(x_{hj}'') \quad \dots\dots\dots (22)$$

10. สูตรการประมาณค่าความแปรปรวนของ x_g'' คือ

$$\hat{V}(x_g'') = \sum_{h=1}^5 \hat{V}(x_{hg}'') \quad \dots\dots\dots (23)$$

11. สูตรการประมาณค่าความแปรปรวนของ x'' คือ

$$\hat{V}(x'') = \sum_{h=1}^5 \hat{V}(x_h'') = \sum_{j=1}^2 \hat{V}(x_j'') = \sum_{g=1}^{20} \hat{V}(x_g'') \quad \dots\dots\dots (24)$$

การประมาณค่าสัมประสิทธิ์ของความแปรผันของค่าประมาณยอดรวม

1. สูตรการประมาณค่าสัมประสิทธิ์ของความแปรผันของ x_{hijg}'' คือ

$$cv(x_{hijg}'') = \frac{\sqrt{\hat{V}(x_{hijg}'')}}{x_{hijg}''} \times 100\% \quad \dots\dots\dots (25)$$

2. สูตรการประมาณค่าสัมประสิทธิ์ของความแปรผันของ x''_{hij} คือ

$$cv(x''_{hij}) = \frac{\sqrt{\hat{V}(x''_{hij})}}{x''_{hij}} \times 100\% \quad \dots\dots\dots (26)$$

3. สูตรการประมาณค่าสัมประสิทธิ์ของความแปรผันของ x''_{hig} คือ

$$cv(x''_{hig}) = \frac{\sqrt{\hat{V}(x''_{hig})}}{x''_{hig}} \times 100\% \quad \dots\dots\dots (27)$$

4. สูตรการประมาณค่าสัมประสิทธิ์ของความแปรผันของ x''_{hi} คือ

$$cv(x''_{hi}) = \frac{\sqrt{\hat{V}(x''_{hi})}}{x''_{hi}} \times 100\% \quad \dots\dots\dots (28)$$

5. สูตรการประมาณค่าสัมประสิทธิ์ของความแปรผันของ x''_{hjj} คือ

$$cv(x''_{hjj}) = \frac{\sqrt{\hat{V}(x''_{hjj})}}{x''_{hjj}} \times 100\% \quad \dots\dots\dots (29)$$

6. สูตรการประมาณค่าสัมประสิทธิ์ของความแปรผันของ x''_{hj} คือ

$$cv(x''_{hj}) = \frac{\sqrt{\hat{V}(x''_{hj})}}{x''_{hj}} \times 100\% \quad \dots\dots\dots (30)$$

7. สูตรการประมาณค่าสัมประสิทธิ์ของความแปรผันของ x''_{hg} คือ

$$cv(x''_{hg}) = \frac{\sqrt{\hat{V}(x''_{hg})}}{x''_{hg}} \times 100\% \quad \dots\dots\dots (31)$$

8. สูตรการประมาณค่าสัมประสิทธิ์ของความแปรผันของ x_h'' คือ

$$cv(x_h'') = \frac{\sqrt{\hat{V}(x_h'')}}{x_h''} \times 100\% \quad \dots\dots\dots (32)$$

9. สูตรการประมาณค่าสัมประสิทธิ์ของความแปรผันของ x_j'' คือ

$$cv(x_j'') = \frac{\sqrt{\hat{V}(x_j'')}}{x_j''} \times 100\% \quad \dots\dots\dots (33)$$

10. สูตรการประมาณค่าสัมประสิทธิ์ของความแปรผันของ x_g'' คือ

$$cv(x_g'') = \frac{\sqrt{\hat{V}(x_g'')}}{x_g''} \times 100\% \quad \dots\dots\dots (34)$$

11. สูตรการประมาณค่าสัมประสิทธิ์ของความแปรผันของ x'' คือ

$$cv(x'') = \frac{\sqrt{\hat{V}(x'')}}{x''} \times 100\% \quad \dots\dots\dots (35)$$

3. วิธีการเก็บรวบรวมข้อมูล

การสำรวจได้ดำเนินการพร้อมกันทั่วประเทศ ในระหว่างวันที่ 1 – 12 ของเดือน กรกฎาคม-กันยายน พ.ศ. 2552 มีครัวเรือนที่ตกเป็นตัวอย่างทั้งสิ้น 79,560 ครัวเรือน เป็นครัวเรือนตัวอย่างในกรุงเทพมหานคร 4,680 ครัวเรือน ในเขตเทศบาล 45,360 ครัวเรือน และนอกเขตเทศบาล 29,520 ครัวเรือน สำหรับวิธีการเก็บรวบรวมข้อมูลใช้การสัมภาษณ์หัวหน้าครัวเรือน หรือสมาชิกในครัวเรือนที่ตกเป็นตัวอย่าง โดยพนักงานของสำนักงานสถิติแห่งชาติ ซึ่งมีประสบการณ์ในการสำรวจ ทั้งนี้ ในกรุงเทพมหานครใช้พนักงานทำการสัมภาษณ์ จำนวน 44 คน ในจังหวัดอื่น ๆ จำนวน 830 คน

4. การปิดตัวเลข

ในตารางสถิติ ผลรวมของแต่ละจำนวนอาจไม่เท่ากับยอดรวม เนื่องจากข้อมูลแต่ละจำนวนได้มีการปิดเศษเป็นหลักพัน โดยอิสระจากกัน

การประมาณค่าความแปรปรวนของค่าประมาณยอดรวม จำแนกตามสถานภาพแรงงาน กลุ่มอายุและเขตการปกครอง
 ทั่วราชอาณาจักร

ทั่วราชอาณาจักร	กลุ่มอายุ	C.V.%								
		กำลังแรงงานรวม			ผู้มีงานทำ			ผู้ว่างงาน		
		รวม	ชาย	หญิง	รวม	ชาย	หญิง	รวม	ชาย	หญิง
รวมทั้งหมด	รวม	0.18	0.20	0.32	0.19	0.21	0.33	4.41	5.73	6.89
	15-17	3.34	3.84	6.36	3.49	4.02	6.61	14.30	17.81	*
	18-19	2.46	2.89	4.51	2.58	3.06	4.68	16.07	*	*
	20-24	0.90	1.01	1.63	0.97	1.09	1.76	8.66	11.31	12.84
	25-29	0.51	0.46	0.99	0.56	0.53	1.06	8.91	12.07	13.20
	30-34	0.38	0.35	0.72	0.40	0.41	0.73	12.72	16.22	19.03
	35-39	0.35	0.34	0.63	0.37	0.37	0.64	16.10	*	*
	40-49	0.24	0.17	0.47	0.25	0.19	0.49	14.00	19.44	*
	50-59	0.36	0.34	0.68	0.37	0.35	0.70	15.86	18.14	*
	60ปีขึ้นไป	0.94	1.11	1.64	0.94	1.11	1.64	*	*	*
ในเขตเทศบาล										
	รวม	0.25	0.28	0.43	0.26	0.29	0.44	4.78	6.11	7.63
	15-17	7.02	5.93	14.52	7.49	6.25	15.28	19.80	*	*
	18-19	3.42	4.03	6.02	3.53	4.22	6.11	16.48	*	*
	20-24	1.29	1.74	1.92	1.37	1.85	2.04	7.56	10.56	10.74
	25-29	0.52	0.48	0.95	0.58	0.59	1.01	11.03	12.93	18.68
	30-34	0.48	0.43	0.87	0.51	0.52	0.90	16.11	*	*
	35-39	0.53	0.44	0.96	0.56	0.50	1.01	17.81	*	*
	40-49	0.38	0.29	0.71	0.38	0.31	0.72	15.13	19.08	*
	50-59	0.67	0.70	1.19	0.67	0.71	1.19	*	*	*
	60ปีขึ้นไป	1.63	2.13	2.54	1.63	2.14	2.54	*	*	*
นอกเขตเทศบาล										
	รวม	0.24	0.26	0.43	0.25	0.28	0.44	6.44	8.55	9.76
	15-17	3.80	4.53	6.93	3.95	4.72	7.17	19.18	*	*
	18-19	3.02	3.50	5.71	3.16	3.69	5.93	*	*	*
	20-24	1.13	1.21	2.14	1.21	1.30	2.32	12.81	18.17	17.64
	25-29	0.71	0.63	1.43	0.78	0.72	1.54	12.54	17.50	17.86
	30-34	0.54	0.49	1.03	0.56	0.56	1.04	18.69	*	*
	35-39	0.46	0.46	0.82	0.48	0.50	0.83	*	*	*
	40-49	0.31	0.22	0.61	0.33	0.24	0.64	*	*	*
	50-59	0.43	0.38	0.83	0.45	0.39	0.86	19.28	*	*
	60ปีขึ้นไป	1.12	1.29	2.01	1.12	1.29	2.01	*	*	*

หมายเหตุ : * ค่า C.V.มากกว่า 20%

การประมาณค่าความแปรปรวนของค่าประมาณยอดรวม จำแนกตามสถานภาพแรงงาน และกลุ่มอายุ กรุงเทพมหานคร

กรุงเทพ มหานคร	กลุ่มอายุ	C.V.%								
		กำลังแรงงานรวม			ผู้มีงานทำ			ผู้ว่างงาน		
		รวม	ชาย	หญิง	รวม	ชาย	หญิง	รวม	ชาย	หญิง
	รวม	0.59	0.63	1.00	0.60	0.65	1.02	10.54	13.13	17.42
	15-17	19.85	16.07	*	*	18.52	*	*	*	*
	18-19	10.49	12.86	17.01	11.21	14.05	17.71	*	*	*
	20-24	3.27	5.05	4.24	3.50	5.42	4.53	19.98	*	*
	25-29	1.21	1.13	2.11	1.31	1.35	2.21	*	*	*
	30-34	0.97	0.99	1.63	1.01	1.05	1.68	*	*	*
	35-39	1.17	0.96	2.10	1.24	1.04	2.22	*	*	*
	40-49	0.9	0.64	1.70	0.91	0.70	1.71	*	*	*
	50-59	1.74	1.79	3.16	1.75	1.81	3.16	*	*	0.00
	60ปีขึ้นไป	5.39	6.68	9.06	5.41	6.71	9.06	*	*	0.00

หมายเหตุ : * ค่า C.V.มากกว่า 20%

การประมาณค่าความแปรปรวนของค่าประมาณยอดรวม จำแนกตามสถานภาพแรงงาน กลุ่มอายุและเขตการปกครอง

ภาคกลาง

ภาคกลาง	กลุ่มอายุ	C.V.%								
		กำลังแรงงานรวม			ผู้มีงานทำ			ผู้ว่างงาน		
		รวม	ชาย	หญิง	รวม	ชาย	หญิง	รวม	ชาย	หญิง
รวมทั้งหมด	รวม	0.27	0.30	0.48	0.28	0.31	0.49	6.21	8.32	9.26
	15-17	5.29	6.20	9.87	5.54	6.49	10.41	*	*	*
	18-19	3.41	3.91	6.43	3.52	4.07	6.65	19.40	*	*
	20-24	1.24	1.40	2.18	1.32	1.51	2.33	10.92	15.44	15.43
	25-29	0.65	0.61	1.22	0.73	0.76	1.30	14.75	18.80	*
	30-34	0.56	0.47	1.07	0.58	0.52	1.11	17.23	*	*
	35-39	0.56	0.48	1.04	0.57	0.51	1.06	*	*	*
	40-49	0.41	0.30	0.79	0.42	0.30	0.80	19.95	*	*
	50-59	0.67	0.63	1.25	0.68	0.65	1.26	*	*	*
	60ปีขึ้นไป	1.64	2.07	2.65	1.65	2.07	2.65	*	*	*
ในเขตเทศบาล	รวม	0.39	0.43	0.66	0.40	0.45	0.68	8.71	10.99	13.40
	15-17	8.64	10.42	15.33	8.67	10.81	14.47	*	*	*
	18-19	5.34	6.23	9.88	5.38	6.35	9.85	*	*	*
	20-24	2.02	2.54	3.23	2.19	2.77	3.47	13.09	*	15.02
	25-29	0.84	0.59	1.64	0.95	0.78	1.83	*	*	*
	30-34	0.79	0.59	1.54	0.83	0.69	1.58	*	*	*
	35-39	0.75	0.66	1.38	0.79	0.70	1.45	*	*	*
	40-49	0.58	0.53	1.07	0.60	0.56	1.08	*	*	*
	50-59	1.01	1.05	1.82	1.02	1.07	1.82	*	*	*
	60ปีขึ้นไป	2.51	3.47	3.63	2.51	3.48	3.64	*	*	*
นอกเขตเทศบาล	รวม	0.36	0.39	0.65	0.37	0.41	0.66	8.47	11.43	12.60
	15-17	6.43	7.48	12.17	6.79	7.85	13.02	*	*	*
	18-19	4.25	4.85	8.06	4.41	5.08	8.42	*	*	*
	20-24	1.55	1.68	2.84	1.65	1.80	3.04	15.81	*	*
	25-29	0.90	0.88	1.66	1.00	1.09	1.75	18.59	*	*
	30-34	0.75	0.66	1.44	0.79	0.70	1.49	*	*	*
	35-39	0.76	0.65	1.43	0.78	0.70	1.45	*	*	*
	40-49	0.55	0.36	1.07	0.55	0.36	1.09	*	*	*
	50-59	0.87	0.78	1.65	0.89	0.82	1.66	*	*	*
	60ปีขึ้นไป	2.06	2.52	3.43	2.06	2.52	3.43	*	*	*

หมายเหตุ : * ค่า C.V.มากกว่า 20%

การประมาณค่าความแปรปรวนของค่าประมาณยอดรวม จำแนกตามสถานภาพแรงงาน กลุ่มอายุและเขตการปกครอง

ภาคเหนือ

ภาคเหนือ	กลุ่มอายุ	C.V.%								
		กำลังแรงงานรวม			ผู้มีงานทำ			ผู้ว่างงาน		
		รวม	ชาย	หญิง	รวม	ชาย	หญิง	รวม	ชาย	หญิง
รวมทั้งหมด	รวม	0.38	0.46	0.64	0.40	0.49	0.67	9.80	12.97	14.75
	15-17	7.31	8.86	12.93	7.43	9.01	13.09	*	*	*
	18-19	6.07	6.27	13.11	6.12	6.30	13.21	*	*	*
	20-24	2.11	2.66	3.43	2.31	2.89	3.78	18.83	*	*
	25-29	1.13	0.81	2.39	1.27	1.09	2.55	*	*	*
	30-34	0.82	0.76	1.52	0.89	0.96	1.55	*	*	*
	35-39	0.73	0.78	1.26	0.76	0.84	1.29	*	*	*
	40-49	0.42	0.40	0.75	0.46	0.43	0.81	*	*	*
	50-59	0.67	0.66	1.21	0.68	0.68	1.23	*	*	*
	60ปีขึ้นไป	1.87	2.36	3.03	1.88	2.37	3.05	*	0.00	*
ในเขตเทศบาล	รวม	0.44	0.56	0.70	0.45	0.57	0.72	9.76	12.37	15.90
	15-17	9.74	12.42	15.64	9.94	12.67	16.03	*	*	*
	18-19	7.11	9.00	11.61	7.22	9.12	11.80	*	*	*
	20-24	3.04	4.03	4.61	3.18	4.22	4.80	15.51	18.93	*
	25-29	0.92	1.01	1.57	1.09	1.33	1.75	*	*	*
	30-34	0.87	0.74	1.63	1.02	1.01	1.83	*	*	*
	35-39	0.76	0.72	1.32	0.82	0.76	1.46	*	*	*
	40-49	0.59	0.62	0.99	0.59	0.62	1.01	*	*	*
	50-59	0.77	0.81	1.35	0.78	0.84	1.35	*	*	*
	60ปีขึ้นไป	2.25	2.82	3.61	2.24	2.82	3.59	*	0.00	*
นอกเขตเทศบาล	รวม	0.47	0.56	0.80	0.50	0.60	0.83	12.85	18.22	18.05
	15-17	8.44	10.16	15.09	8.51	10.24	15.22	*	*	*
	18-19	7.14	7.22	15.95	7.19	7.25	16.04	*	*	*
	20-24	2.50	3.10	4.15	2.73	3.35	4.61	*	*	*
	25-29	1.44	0.99	3.12	1.60	1.33	3.33	*	*	*
	30-34	1.02	0.95	1.90	1.10	1.19	1.92	*	*	*
	35-39	0.91	0.97	1.58	0.95	1.06	1.61	*	*	*
	40-49	0.52	0.49	0.93	0.56	0.53	1.01	*	*	*
	50-59	0.82	0.81	1.50	0.84	0.83	1.52	*	*	*
	60ปีขึ้นไป	2.29	2.85	3.79	2.30	2.86	3.82	*	0.00	*

หมายเหตุ : * ค่า C.V.มากกว่า 20%

การประมาณค่าความแปรปรวนของค่าประมาณยอดรวม จำแนกตามสถานภาพแรงงาน กลุ่มอายุและเขตการปกครอง

ภาคตะวันออกเฉียงเหนือ

ภาคตะวันออกเฉียงเหนือ	กลุ่มอายุ	C.V.%								
		กำลังแรงงานรวม			ผู้มีงานทำ			ผู้ว่างงาน		
		รวม	ชาย	หญิง	รวม	ชาย	หญิง	รวม	ชาย	หญิง
รวมทั้งหมด	รวม	0.39	0.42	0.70	0.40	0.44	0.72	11.06	13.25	19.43
	15-17	6.38	7.73	11.27	6.57	7.99	11.53	*	*	*
	18-19	4.95	6.17	8.33	5.32	6.75	8.63	*	*	*
	20-24	1.86	1.90	3.63	2.00	2.06	3.92	*	*	*
	25-29	1.18	1.11	2.30	1.26	1.23	2.45	*	*	*
	30-34	0.93	0.90	1.73	0.96	1.00	1.74	*	*	*
	35-39	0.73	0.78	1.27	0.77	0.86	1.29	*	*	*
	40-49	0.53	0.34	1.06	0.56	0.37	1.11	*	*	*
	50-59	0.67	0.56	1.33	0.70	0.57	1.40	*	*	*
	60ปีขึ้นไป	1.69	1.86	3.17	1.69	1.86	3.18	0.00	0.00	0.00
ในเขตเทศบาล	รวม	0.50	0.61	0.81	0.52	0.65	0.83	10.46	13.21	16.70
	15-17	9.82	12.75	15.38	10.20	13.28	15.91	*	*	*
	18-19	6.19	8.10	9.61	6.56	8.78	9.86	*	*	*
	20-24	3.17	4.29	4.71	3.35	4.48	5.05	16.02	*	*
	25-29	1.12	1.23	1.98	1.32	1.64	2.14	*	*	*
	30-34	0.93	0.79	1.77	1.01	1.03	1.81	*	*	*
	35-39	0.82	0.58	1.58	0.96	1.10	1.60	*	*	*
	40-49	0.68	0.49	1.33	0.71	0.59	1.35	*	*	*
	50-59	0.95	0.97	1.73	0.96	1.00	1.73	*	*	*
	60ปีขึ้นไป	2.69	3.32	4.49	2.70	3.33	4.51	0.00	0.00	0.00
นอกเขตเทศบาล	รวม	0.45	0.49	0.82	0.47	0.51	0.85	14.23	17.49	*
	15-17	7.01	8.43	12.62	7.21	8.69	12.87	*	*	*
	18-19	5.64	6.94	9.69	6.05	7.58	10.04	*	*	*
	20-24	2.09	2.09	4.17	2.24	2.26	4.50	*	*	*
	25-29	1.40	1.30	2.77	1.49	1.42	2.94	*	*	*
	30-34	1.10	1.07	2.06	1.14	1.19	2.06	*	*	0.00
	35-39	0.86	0.93	1.49	0.90	1.01	1.52	*	*	*
	40-49	0.62	0.40	1.24	0.65	0.42	1.30	*	*	*
	50-59	0.78	0.63	1.54	0.82	0.65	1.63	*	*	*
	60ปีขึ้นไป	1.89	2.07	3.59	1.89	2.07	3.60	0.00	0.00	0.00

หมายเหตุ : * ค่า C.V.มากกว่า 20%

การประมาณค่าความแปรปรวนของค่าประมาณยอดรวม จำแนกตามสถานภาพแรงงาน กลุ่มอายุและเขตการปกครอง

ภาคใต้

ภาคใต้	กลุ่มอายุ	C.V. %								
		กำลังแรงงานรวม			ผู้มีงานทำ			ผู้ว่างงาน		
		รวม	ชาย	หญิง	รวม	ชาย	หญิง	รวม	ชาย	หญิง
รวมทั้งหมด	รวม	0.44	0.47	0.79	0.46	0.50	0.81	9.19	12.58	13.40
	15-17	5.96	6.81	11.70	6.41	7.46	12.27	*	*	*
	18-19	4.99	5.55	10.08	5.09	5.65	10.34	*	*	*
	20-24	1.97	2.18	3.68	2.07	2.30	3.86	15.20	*	*
	25-29	1.23	0.91	2.55	1.42	1.08	2.92	19.18	*	*
	30-34	0.80	0.27	1.79	0.92	0.77	1.83	*	*	*
	35-39	0.81	0.66	1.54	0.81	0.68	1.54	*	*	*
	40-49	0.51	0.36	1.00	0.55	0.48	1.02	*	*	*
	50-59	0.81	0.80	1.47	0.81	0.81	1.47	*	*	*
	60ปีขึ้นไป	2.27	2.56	4.06	2.28	2.57	4.06	*	*	0.00
ในเขตเทศบาล	รวม	0.68	0.80	1.14	0.69	0.85	1.13	13.12	18.25	18.14
	15-17	11.78	13.00	*	12.51	13.66	*	*	*	*
	18-19	8.83	9.78	16.26	8.74	10.27	15.44	*	*	*
	20-24	3.16	3.71	5.31	3.24	3.83	5.43	*	*	*
	25-29	1.13	1.17	2.01	1.23	1.35	2.13	*	*	*
	30-34	1.16	0.63	2.38	1.56	2.04	2.39	*	*	*
	35-39	1.63	1.69	2.87	1.67	1.80	2.87	*	*	*
	40-49	0.81	0.62	1.54	0.83	0.64	1.58	*	*	*
	50-59	1.67	2.06	2.69	1.68	2.07	2.69	*	*	0.00
	60ปีขึ้นไป	4.29	5.50	6.80	4.29	5.50	6.80	0.00	0.00	0.00
นอกเขตเทศบาล	รวม	0.54	0.57	0.99	0.56	0.61	1.03	11.88	16.42	17.18
	15-17	6.79	7.80	13.17	7.30	8.59	13.67	*	*	*
	18-19	5.86	6.43	12.36	5.95	6.48	12.69	*	*	*
	20-24	2.40	2.58	4.66	2.52	2.74	4.90	19.97	*	*
	25-29	1.63	1.15	3.49	1.89	1.38	4.02	*	*	*
	30-34	1.01	0.30	2.31	1.12	0.77	2.38	*	*	*
	35-39	0.93	0.66	1.83	0.93	0.68	1.82	*	*	*
	40-49	0.64	0.44	1.25	0.68	0.60	1.27	*	*	*
	50-59	0.93	0.83	1.75	0.93	0.84	1.75	*	*	*
	60ปีขึ้นไป	2.63	2.89	4.78	2.64	2.91	4.78	*	*	0.00

หมายเหตุ : * ค่า C.V.มากกว่า 20%

APPENDIX A

METHODOLOGY

1. Sample design

A Stratified Two - Stage Sampling was adopted for the survey. Provinces were constituted strata. The primary and secondary sampling units were blocks for municipal areas / villages for non - municipal areas and private households / persons in the special households respectively.

Stratification

Provinces were constituted strata. There were altogether 76 strata. Each stratum was divided into two parts according to the type of local administration, namely municipal areas and non - municipal areas.

Selection of primary sampling unit

The sample selection of blocks / villages were performed separately and independently in each part by using probability proportional to size - total number of households. The total sample blocks / villages was 5,796 from 109,966 blocks / villages.

The total number of sample blocks / villages selected for enumeration by region and type of local administration was as follows :

Region / Stratum	Total	Municipal Areas	Non - Municipal Areas
Bangkok Metropolis	312	312	-
Central (Excluding Bangkok Metropolis)	1,968	1,080	888
North	1,236	696	540
Northeast	1,296	720	576
South	984	528	456
Total	5,796	3,336	2,460

Selection of secondary sampling unit

Private households were our ultimate sampling units. A new listing of private households were made for every sample block / village to serve as the sampling frame. In each sample block / village, a systematic sample of private households were selected with the following sample size :

Municipal areas : 15 sample households per block

Non - municipal areas : 12 sample households per village

Before selecting sample private households in each sample block / village, the list of private households was rearranged by household ' s size - member of the household and type of economic household.

All special households located within the sample areas were included in the sample and the persons in the special household were systematically selected for the interviewing.

The total number of sample private households selected for enumeration by region and type of local administration was as follows :

Region / Stratum	Total	Municipal Areas	Non - Municipal Areas
Bangkok Metropolis	4,680	4,680	-
Central (Excluding Bangkok Metropolis)	26,856	16,200	10,656
North	16,920	10,440	6,480
Northeast	17,712	10,800	6,912
South	13,392	7,920	5,472
Total	79,560	50,040	29,520

The Rotation Sampling

In order to improve the quality of estimators, the national Statistical office (NSO) has applied the contemporary sampling method , “ Rotation Sampling”, to the 2004 Labour Force Survey (LFS) since 2002. The sampling plan has been designed as 4 rotation groups and 2 -2 -2 pattern. With this method, the samples of BLK / villages will be divided into 4 rotation groups and this causes the number of PSUs in each province to be equal to a quarter of that of total PSUs. In each PSU, two household sample sets will be selected for operation use. The selected sample households will be interviewed for two continuous quarters. And these households will not be interviewed until the next two quarters. This procedure will result in the 50 % repeated household samples during the continuously sequent quarter and the 0 – 100% repeated household samples during the same quarter in the continuously sequent year.

In 2004, PSU in each rotation group will be replaced quarter by quarter. And this will be done until 4 groups is completely rotated in 2002 , and will be used in LFS 2005 and some parts of LFS 2006. In 2007, PSU in each 2004 rotation group will be replaced in the same way until 2008.

2. Method of estimation

The survey results were presented at provincial level and regional level. At regional level, the results were presented separately for the Bangkok Metropolis and the remaining 75 provinces were classified by region, municipal areas and non-municipal areas.

- Let $g = 1, 2, 3, \dots, 20$ (age - sex group)
 $k = 1, 2, 3, \dots, m_{hij}$ (sample block / village)
 $j = 1, 2$ (type of local administration)
 $i = 1, 2, 3, \dots, A_h$ (province)
 $h = 1, 2, 3, 4, 5$ (region)

Estimate of the total number of persons with characteristic X

1. Adjusted estimate of the total number of persons with characteristic X for the g^{th} age - sex group, j^{th} area, i^{th} province, h^{th} region was based on the formula :

$$x''_{hijg} = \frac{x'_{hijg}}{y'_{hijg}} Y_{hijg} = r_{hijg} Y_{hijg} \dots\dots\dots (1)$$

where x'_{hijg} is the ordinary estimate of the total number of persons with characteristic X for the g^{th} age - sex group, j^{th} area, i^{th} province, h^{th} region.

y'_{hijg} is the ordinary estimate of the total population for the g^{th} age - sex group, j^{th} area, i^{th} province, h^{th} region.

Y_{hijg} ^[1] is the estimate, based on the population projection of the total population for the g^{th} age - sex group, j^{th} area, i^{th} province, h^{th} region.

r_{hijg} is the ratio of the estimate of the total number of persons with characteristic X to the estimate of the total population for the g^{th} age - sex group, j^{th} area, i^{th} province, h^{th} region.

[1] Population Projections for Thailand 2000 - 2030, National Economic and Social Development Board, The Tenth National Economic and Social Development Planning, October 2007.

The formula of the estimate from a stratified two-stage sampling was as follows.

$$i) \quad x'_{hijg} = \frac{1}{m_{hij}} \sum_{k=1}^{m_{hij}} \frac{1}{P_{hijk}} \frac{N_{hijk}}{n_{hijk}} x_{hijk}g \quad \dots\dots\dots (2)$$

where $x_{hijk}g$ is the total number of persons with characteristic X for the g^{th} age-sex group, k^{th} sample block / village, j^{th} area, i^{th} province, h^{th} region.

N_{hijk} is the total number of listing households in the k^{th} sample block / village, j^{th} area, i^{th} province, h^{th} region.

n_{hijk} is the total number of sample households in the k^{th} sample block / village, j^{th} area, i^{th} province, h^{th} region.

P_{hijk} is the probability of selection of the k^{th} sample block / village, j^{th} area, i^{th} province, h^{th} region.

m_{hij} is the total number of sample blocks / villages in the j^{th} area, i^{th} province, h^{th} region.

$$ii) \quad y'_{hijg} = \frac{1}{m_{hij}} \sum_{k=1}^{m_{hij}} \frac{1}{P_{hijk}} \frac{N_{hijk}}{n_{hijk}} y_{hijk}g \quad \dots\dots\dots (3)$$

where $y_{hijk}g$ is the total number of the population enumerated for the g^{th} age - sex group, k^{th} sample block / village, j^{th} area, i^{th} province, h^{th} region.

2. Adjusted estimate of the total number of persons with characteristic X for the j^{th} area, i^{th} province, h^{th} region was based on the formula :

$$x''_{hij} = \sum_{g=1}^{20} x''_{hijg} \quad \dots\dots\dots (4)$$

3. Adjusted estimate of the total number of persons with characteristic X for the g^{th} age - sex group, i^{th} province, h^{th} region was based on the formula :

$$x''_{hig} = \sum_{j=1}^2 x''_{hijg} \dots\dots\dots (5)$$

4. Adjusted estimate of the total number of persons with characteristic X for the i^{th} province, h^{th} region was based on the formula :

$$x''_{hi} = \sum_{j=1}^2 x''_{hij} = \sum_{g=1}^{20} x''_{hig} \dots\dots\dots (6)$$

5. Adjusted estimate of the total number of persons with characteristic X for the g^{th} age - sex group, j^{th} area, h^{th} region was based on the formula :

$$x''_{hjg} = \sum_{i=1}^{A_h} x''_{hijg} \dots\dots\dots (7)$$

where A_h is the total number of provinces in the h^{th} region and $\sum_{h=1}^5 A_h = 76$

6. Adjusted estimate of the total number of persons with characteristic X for the j^{th} area, h^{th} region was based on the formula :

$$x''_{hj} = \sum_{i=1}^{A_h} x''_{hij} = \sum_{g=1}^{20} x''_{hijg} \dots\dots\dots (8)$$

7. Adjusted estimate of the total number of persons with characteristic X for the g^{th} age - sex group, h^{th} region was based on the formula :

$$x''_{hg} = \sum_{i=1}^{A_h} x''_{hig} = \sum_{j=1}^2 x''_{hijg} \dots\dots\dots (9)$$

8. Adjusted estimate of the total number of persons with characteristic X for the h^{th} region was based on the formula :

$$x_h'' = \sum_{i=1}^{A_h} x_{hi}'' = \sum_{j=1}^2 x_{hj}'' = \sum_{g=1}^{20} x_{hg}'' \quad \dots\dots\dots (10)$$

9. Adjusted estimate of the total number of persons with characteristic X for the j^{th} area was based on the formula :

$$x_j'' = \sum_{h=1}^5 x_{hj}'' \quad \dots\dots\dots (11)$$

10. Adjusted estimate of the total number of persons with characteristic X for the g^{th} age - sex group of the whole kingdom was based on the formula :

$$x_g'' = \sum_{h=1}^5 x_{hg}'' \quad \dots\dots\dots (12)$$

11. Adjusted estimate of the total number of persons with characteristic X for the whole kingdom was based on the formula :

$$x'' = \sum_{h=1}^5 x_h'' = \sum_{j=1}^2 x_j'' = \sum_{g=1}^{20} x_g'' \quad \dots\dots\dots (13)$$

Estimate of Variance of the Total Number of Persons with Characteristic X

1. The estimate variance of x_{hijg}'' was

$$\hat{V}(x_{hijg}'') = \left[\frac{Y_{hijg}}{y'_{hijg}} \right]^2 \frac{m_{hij}}{m_{hij} - 1} \sum_{k=1}^{m_{hij}} z_{hijkg}^2 \quad \dots\dots\dots (14)$$

where

$$z_{hijkg} = \bar{x}'_{hijkg} - r_{hijg} \bar{y}'_{hijkg}$$

$$\bar{x}'_{hijkg} = \frac{1}{m_{hij}} \frac{1}{P_{hijk}} \frac{N_{hijk}}{n_{hijk}} x_{hijkg}$$

$$\bar{y}'_{hijk} = \frac{1}{m_{hij}} \frac{1}{P_{hijk}} \frac{N_{hijk}}{n_{hijk}} y_{hijkg}$$

2. The estimate variance of x''_{hij} was

$$\hat{V}(x''_{hij}) = \sum_{g=1}^{20} \hat{V}(x''_{hijg}) \dots\dots\dots (15)$$

3. The estimate variance of x''_{hig} was

$$\hat{V}(x''_{hig}) = \sum_{j=1}^2 \hat{V}(x''_{hijg}) \dots\dots\dots (16)$$

4. The estimate variance of x''_{hi} was

$$\hat{V}(x''_{hi}) = \sum_{j=1}^2 \hat{V}(x''_{hij}) = \sum_{g=1}^{20} \hat{V}(x''_{hig}) \dots\dots\dots (17)$$

5. The estimate variance of x''_{hij} was

$$\hat{V}(x''_{hij}) = \sum_{i=1}^{A_h} \hat{V}(x''_{hijg}) \dots\dots\dots (18)$$

6. The estimate variance of x''_{hj} was

$$\hat{V}(x''_{hj}) = \sum_{i=1}^{A_h} \hat{V}(x''_{hij}) = \sum_{g=1}^{20} \hat{V}(x''_{hijg}) \dots\dots\dots (19)$$

7. The estimate variance of x''_{hg} was

$$\hat{V}(x''_{hg}) = \sum_{i=1}^{A_h} \hat{V}(x''_{hig}) = \sum_{j=1}^2 \hat{V}(x''_{hijg}) \dots\dots\dots (20)$$

8. The estimate variance of x''_h was

$$\hat{V}(x''_h) = \sum_{i=1}^{A_h} \hat{V}(x''_{hi}) = \sum_{j=1}^2 \hat{V}(x''_{hj}) = \sum_{g=1}^{20} \hat{V}(x''_{hg}) \dots\dots\dots (21)$$

9. The estimate variance of x_j'' was

$$\hat{V}(x_j'') = \sum_{h=1}^5 \hat{V}(x_{hj}'') \dots\dots\dots (22)$$

10. The estimate variance of x_g'' was

$$\hat{V}(x_g'') = \sum_{h=1}^5 \hat{V}(x_{hg}'') \dots\dots\dots (23)$$

11. The estimate variance of x'' was

$$\hat{V}(x'') = \sum_{h=1}^5 \hat{V}(x_h'') = \sum_{j=1}^2 \hat{V}(x_j'') = \sum_{g=1}^{20} \hat{V}(x_g'') \dots\dots\dots (24)$$

Estimate of Coefficient of Variation of the Total Number of Persons with Characteristic X

1. The estimate coefficient of variation of x_{hijg}'' was

$$cv(x_{hijg}'') = \frac{\sqrt{\hat{V}(x_{hijg}'')}}{x_{hijg}''} \times 100\% \dots\dots\dots (25)$$

2. The estimate coefficient of variation of x_{hij}'' was

$$cv(x_{hij}'') = \frac{\sqrt{\hat{V}(x_{hij}'')}}{x_{hij}''} \times 100\% \dots\dots\dots (26)$$

3. The estimate coefficient of variation of x_{hig}'' was

$$cv(x_{hig}'') = \frac{\sqrt{\hat{V}(x_{hig}'')}}{x_{hig}''} \times 100\% \dots\dots\dots (27)$$

4. The estimate coefficient of variation of x''_{hi} was

$$cv(x''_{hi}) = \frac{\sqrt{\hat{V}(x''_{hi})}}{x''_{hi}} \times 100\% \quad \dots\dots\dots (28)$$

5. The estimate coefficient of variation of x''_{hij} was

$$cv(x''_{hij}) = \frac{\sqrt{\hat{V}(x''_{hij})}}{x''_{hij}} \times 100\% \quad \dots\dots\dots (29)$$

6. The estimate coefficient of variation of x''_{hj} was

$$cv(x''_{hj}) = \frac{\sqrt{\hat{V}(x''_{hj})}}{x''_{hj}} \times 100\% \quad \dots\dots\dots (30)$$

7. The estimate coefficient of variation of x''_{hg} was

$$cv(x''_{hg}) = \frac{\sqrt{\hat{V}(x''_{hg})}}{x''_{hg}} \times 100\% \quad \dots\dots\dots (31)$$

8. The estimate coefficient of variation of x''_h was

$$cv(x''_h) = \frac{\sqrt{\hat{V}(x''_h)}}{x''_h} \times 100\% \quad \dots\dots\dots (32)$$

9. The estimate coefficient of variation of x''_j was

$$cv(x''_j) = \frac{\sqrt{\hat{V}(x''_j)}}{x''_j} \times 100\% \quad \dots\dots\dots (33)$$

10. The estimate coefficient of variation of x''_g was

$$cv(x''_g) = \frac{\sqrt{\hat{V}(x''_g)}}{x''_g} \times 100\% \quad \dots\dots\dots (34)$$

11. The estimate coefficient of variation of x'' was

$$cv(x'') = \frac{\sqrt{\hat{V}(x'')}}{x''} \times 100\% \quad \dots\dots\dots (35)$$

3. Data Collection

Labor force information for this survey quarterly which was conducted during the 1st-12th of July-September 2009 was obtained through interviews head or member of households of 4,680 households in the Bangkok, 45,360 households in other municipal areas and 29,520 households in non-municipal areas or a total of 79,560 households throughout the kingdom. Forty four enumerators with previous experience in survey operations were employed in the Bangkok, while in the other provinces (changwats), the field staff comprised 830 enumerators.

4. In round figures

In the statistical tables, all absolute figures are independently rounded to the nearest thousand; hence the group total may not always be equal to the sum of the individual figures.

Coefficient of Variation (CV) of the Total Number of Persons by Labor force status, Age group and areas

Whole kingdom

Whole kingdom	Age group	C.V.%								
		Total labor force			Employed			Unemployed		
		Total	Male	Female	Total	Male	Female	Total	Male	Female
Total	Total	0.18	0.20	0.32	0.19	0.21	0.33	4.41	5.73	6.89
	15-17	3.34	3.84	6.36	3.49	4.02	6.61	14.30	17.81	*
	18-19	2.46	2.89	4.51	2.58	3.06	4.68	16.07	*	*
	20-24	0.90	1.01	1.63	0.97	1.09	1.76	8.66	11.31	12.84
	25-29	0.51	0.46	0.99	0.56	0.53	1.06	8.91	12.07	13.20
	30-34	0.38	0.35	0.72	0.40	0.41	0.73	12.72	16.22	19.03
	35-39	0.35	0.34	0.63	0.37	0.37	0.64	16.10	*	*
	40-49	0.24	0.17	0.47	0.25	0.19	0.49	14.00	19.44	*
	50-59	0.36	0.34	0.68	0.37	0.35	0.70	15.86	18.14	*
	60 and over	0.94	1.11	1.64	0.94	1.11	1.64	*	*	*
Municipal areas										
	Total	0.25	0.28	0.43	0.26	0.29	0.44	4.78	6.11	7.63
	15-17	7.02	5.93	14.52	7.49	6.25	15.28	19.80	*	*
	18-19	3.42	4.03	6.02	3.53	4.22	6.11	16.48	*	*
	20-24	1.29	1.74	1.92	1.37	1.85	2.04	7.56	10.56	10.74
	25-29	0.52	0.48	0.95	0.58	0.59	1.01	11.03	12.93	18.68
	30-34	0.48	0.43	0.87	0.51	0.52	0.90	16.11	*	*
	35-39	0.53	0.44	0.96	0.56	0.50	1.01	17.81	*	*
	40-49	0.38	0.29	0.71	0.38	0.31	0.72	15.13	19.08	*
	50-59	0.67	0.70	1.19	0.67	0.71	1.19	*	*	*
	60 and over	1.63	2.13	2.54	1.63	2.14	2.54	*	*	*
Non-municipal areas										
	Total	0.24	0.26	0.43	0.25	0.28	0.44	6.44	8.55	9.76
	15-17	3.80	4.53	6.93	3.95	4.72	7.17	19.18	*	*
	18-19	3.02	3.50	5.71	3.16	3.69	5.93	*	*	*
	20-24	1.13	1.21	2.14	1.21	1.30	2.32	12.81	18.17	17.64
	25-29	0.71	0.63	1.43	0.78	0.72	1.54	12.54	17.50	17.86
	30-34	0.54	0.49	1.03	0.56	0.56	1.04	18.69	*	*
	35-39	0.46	0.46	0.82	0.48	0.50	0.83	*	*	*
	40-49	0.31	0.22	0.61	0.33	0.24	0.64	*	*	*
	50-59	0.43	0.38	0.83	0.45	0.39	0.86	19.28	*	*
	60 and over	1.12	1.29	2.01	1.12	1.29	2.01	*	*	*

Remark : * C.V.more than 20%

Coefficient of Variation (CV) of the Total Number of Persons by Labor force status, Age group

Bangkok Metropolis

Bangkok	Age group	C.V.%								
		Total labor force			Employed			Unemployed		
		Total	Male	Female	Total	Male	Female	Total	Male	Female
	รวม	0.59	0.63	1.00	0.60	0.65	1.02	10.54	13.13	17.42
	15-17	19.85	16.07	*	*	18.52	*	*	*	*
	18-19	10.49	12.86	17.01	11.21	14.05	17.71	*	*	*
	20-24	3.27	5.05	4.24	3.50	5.42	4.53	19.98	*	*
	25-29	1.21	1.13	2.11	1.31	1.35	2.21	*	*	*
	30-34	0.97	0.99	1.63	1.01	1.05	1.68	*	*	*
	35-39	1.17	0.96	2.10	1.24	1.04	2.22	*	*	*
	40-49	0.9	0.64	1.70	0.91	0.70	1.71	*	*	*
	50-59	1.74	1.79	3.16	1.75	1.81	3.16	*	*	0.00
	60 and over	5.39	6.68	9.06	5.41	6.71	9.06	*	*	0.00

Remark : * C.V.more than 20%

Coefficient of Variation (CV) of the Total Number of Persons by Labor force status, Age group and areas

Central Region

Central Region	Age group	C.V.%								
		Total labor force			Employed			Unemployed		
		Total	Male	Female	Total	Male	Female	Total	Male	Female
Total	Total	0.27	0.30	0.48	0.28	0.31	0.49	6.21	8.32	9.26
	15-17	5.29	6.20	9.87	5.54	6.49	10.41	*	*	*
	18-19	3.41	3.91	6.43	3.52	4.07	6.65	19.40	*	*
	20-24	1.24	1.40	2.18	1.32	1.51	2.33	10.92	15.44	15.43
	25-29	0.65	0.61	1.22	0.73	0.76	1.30	14.75	18.80	*
	30-34	0.56	0.47	1.07	0.58	0.52	1.11	17.23	*	*
	35-39	0.56	0.48	1.04	0.57	0.51	1.06	*	*	*
	40-49	0.41	0.30	0.79	0.42	0.30	0.80	19.95	*	*
	50-59	0.67	0.63	1.25	0.68	0.65	1.26	*	*	*
	60 and over	1.64	2.07	2.65	1.65	2.07	2.65	*	*	*
Municipal areas										
	Total	0.39	0.43	0.66	0.40	0.45	0.68	8.71	10.99	13.40
	15-17	8.64	10.42	15.33	8.67	10.81	14.47	*	*	*
	18-19	5.34	6.23	9.88	5.38	6.35	9.85	*	*	*
	20-24	2.02	2.54	3.23	2.19	2.77	3.47	13.09	*	15.02
	25-29	0.84	0.59	1.64	0.95	0.78	1.83	*	*	*
	30-34	0.79	0.59	1.54	0.83	0.69	1.58	*	*	*
	35-39	0.75	0.66	1.38	0.79	0.70	1.45	*	*	*
	40-49	0.58	0.53	1.07	0.60	0.56	1.08	*	*	*
	50-59	1.01	1.05	1.82	1.02	1.07	1.82	*	*	*
	60 and over	2.51	3.47	3.63	2.51	3.48	3.64	*	*	*
Non-municipal areas										
	Total	0.36	0.39	0.65	0.37	0.41	0.66	8.47	11.43	12.60
	15-17	6.43	7.48	12.17	6.79	7.85	13.02	*	*	*
	18-19	4.25	4.85	8.06	4.41	5.08	8.42	*	*	*
	20-24	1.55	1.68	2.84	1.65	1.80	3.04	15.81	*	*
	25-29	0.90	0.88	1.66	1.00	1.09	1.75	18.59	*	*
	30-34	0.75	0.66	1.44	0.79	0.70	1.49	*	*	*
	35-39	0.76	0.65	1.43	0.78	0.70	1.45	*	*	*
	40-49	0.55	0.36	1.07	0.55	0.36	1.09	*	*	*
	50-59	0.87	0.78	1.65	0.89	0.82	1.66	*	*	*
	60 and over	2.06	2.52	3.43	2.06	2.52	3.43	*	*	*

Remark : * C.V.more than 20%

Coefficient of Variation (CV) of the Total Number of Persons by Labor force status, Age group and areas

Northern Region

Northern Region	Age group	C.V.%								
		Total labor force			Employed			Unemployed		
		Total	Male	Female	Total	Male	Female	Total	Male	Female
Total	Total	0.38	0.46	0.64	0.40	0.49	0.67	9.80	12.97	14.75
	15-17	7.31	8.86	12.93	7.43	9.01	13.09	*	*	*
	18-19	6.07	6.27	13.11	6.12	6.30	13.21	*	*	*
	20-24	2.11	2.66	3.43	2.31	2.89	3.78	18.83	*	*
	25-29	1.13	0.81	2.39	1.27	1.09	2.55	*	*	*
	30-34	0.82	0.76	1.52	0.89	0.96	1.55	*	*	*
	35-39	0.73	0.78	1.26	0.76	0.84	1.29	*	*	*
	40-49	0.42	0.40	0.75	0.46	0.43	0.81	*	*	*
	50-59	0.67	0.66	1.21	0.68	0.68	1.23	*	*	*
	60 and over	1.87	2.36	3.03	1.88	2.37	3.05	*	0.00	*
Municipal areas										
	Total	0.44	0.56	0.70	0.45	0.57	0.72	9.76	12.37	15.90
	15-17	9.74	12.42	15.64	9.94	12.67	16.03	*	*	*
	18-19	7.11	9.00	11.61	7.22	9.12	11.80	*	*	*
	20-24	3.04	4.03	4.61	3.18	4.22	4.80	15.51	18.93	*
	25-29	0.92	1.01	1.57	1.09	1.33	1.75	*	*	*
	30-34	0.87	0.74	1.63	1.02	1.01	1.83	*	*	*
	35-39	0.76	0.72	1.32	0.82	0.76	1.46	*	*	*
	40-49	0.59	0.62	0.99	0.59	0.62	1.01	*	*	*
	50-59	0.77	0.81	1.35	0.78	0.84	1.35	*	*	*
	60 and over	2.25	2.82	3.61	2.24	2.82	3.59	*	0.00	*
Non-municipal areas										
	Total	0.47	0.56	0.80	0.50	0.60	0.83	12.85	18.22	18.05
	15-17	8.44	10.16	15.09	8.51	10.24	15.22	*	*	*
	18-19	7.14	7.22	15.95	7.19	7.25	16.04	*	*	*
	20-24	2.50	3.10	4.15	2.73	3.35	4.61	*	*	*
	25-29	1.44	0.99	3.12	1.60	1.33	3.33	*	*	*
	30-34	1.02	0.95	1.90	1.10	1.19	1.92	*	*	*
	35-39	0.91	0.97	1.58	0.95	1.06	1.61	*	*	*
	40-49	0.52	0.49	0.93	0.56	0.53	1.01	*	*	*
	50-59	0.82	0.81	1.50	0.84	0.83	1.52	*	*	*
	60 and over	2.29	2.85	3.79	2.30	2.86	3.82	*	0.00	*

Remark : * C.V.more than 20%

Coefficient of Variation (CV) of the Total Number of Persons by Labor force status, Age group and areas

Northeastern Region

Northeastern		C.V.%								
Region	Age group	Total labor force			Employed			Unemployed		
		Total	Male	Female	Total	Male	Female	Total	Male	Female
Total	Total	0.39	0.42	0.70	0.40	0.44	0.72	11.06	13.25	19.43
	15-17	6.38	7.73	11.27	6.57	7.99	11.53	*	*	*
	18-19	4.95	6.17	8.33	5.32	6.75	8.63	*	*	*
	20-24	1.86	1.90	3.63	2.00	2.06	3.92	*	*	*
	25-29	1.18	1.11	2.30	1.26	1.23	2.45	*	*	*
	30-34	0.93	0.90	1.73	0.96	1.00	1.74	*	*	*
	35-39	0.73	0.78	1.27	0.77	0.86	1.29	*	*	*
	40-49	0.53	0.34	1.06	0.56	0.37	1.11	*	*	*
	50-59	0.67	0.56	1.33	0.70	0.57	1.40	*	*	*
	60 and over	1.69	1.86	3.17	1.69	1.86	3.18	0.00	0.00	0.00
Municipal areas										
	Total	0.50	0.61	0.81	0.52	0.65	0.83	10.46	13.21	16.70
	15-17	9.82	12.75	15.38	10.20	13.28	15.91	*	*	*
	18-19	6.19	8.10	9.61	6.56	8.78	9.86	*	*	*
	20-24	3.17	4.29	4.71	3.35	4.48	5.05	16.02	*	*
	25-29	1.12	1.23	1.98	1.32	1.64	2.14	*	*	*
	30-34	0.93	0.79	1.77	1.01	1.03	1.81	*	*	*
	35-39	0.82	0.58	1.58	0.96	1.10	1.60	*	*	*
	40-49	0.68	0.49	1.33	0.71	0.59	1.35	*	*	*
	50-59	0.95	0.97	1.73	0.96	1.00	1.73	*	*	*
	60 and over	2.69	3.32	4.49	2.70	3.33	4.51	0.00	0.00	0.00
Non-municipal areas										
	Total	0.45	0.49	0.82	0.47	0.51	0.85	14.23	17.49	*
	15-17	7.01	8.43	12.62	7.21	8.69	12.87	*	*	*
	18-19	5.64	6.94	9.69	6.05	7.58	10.04	*	*	*
	20-24	2.09	2.09	4.17	2.24	2.26	4.50	*	*	*
	25-29	1.40	1.30	2.77	1.49	1.42	2.94	*	*	*
	30-34	1.10	1.07	2.06	1.14	1.19	2.06	*	*	0.00
	35-39	0.86	0.93	1.49	0.90	1.01	1.52	*	*	*
	40-49	0.62	0.40	1.24	0.65	0.42	1.30	*	*	*
	50-59	0.78	0.63	1.54	0.82	0.65	1.63	*	*	*
	60 and over	1.89	2.07	3.59	1.89	2.07	3.60	0.00	0.00	0.00

Remark : * C.V.more than 20%

Coefficient of Variation (CV) of the Total Number of Persons by Labor force status, Age group and areas

Southern Region

Southern Region	Age group	C.V. %								
		Total labor force			Employed			Unemployed		
		Total	Male	Female	Total	Male	Female	Total	Male	Female
Total	Total	0.44	0.47	0.79	0.46	0.50	0.81	9.19	12.58	13.40
	15-17	5.96	6.81	11.70	6.41	7.46	12.27	*	*	*
	18-19	4.99	5.55	10.08	5.09	5.65	10.34	*	*	*
	20-24	1.97	2.18	3.68	2.07	2.30	3.86	15.20	*	*
	25-29	1.23	0.91	2.55	1.42	1.08	2.92	19.18	*	*
	30-34	0.80	0.27	1.79	0.92	0.77	1.83	*	*	*
	35-39	0.81	0.66	1.54	0.81	0.68	1.54	*	*	*
	40-49	0.51	0.36	1.00	0.55	0.48	1.02	*	*	*
	50-59	0.81	0.80	1.47	0.81	0.81	1.47	*	*	*
	60 and over	2.27	2.56	4.06	2.28	2.57	4.06	*	*	0.00
Municipal areas										
	Total	0.68	0.80	1.14	0.69	0.85	1.13	13.12	18.25	18.14
	15-17	11.78	13.00	*	12.51	13.66	*	*	*	*
	18-19	8.83	9.78	16.26	8.74	10.27	15.44	*	*	*
	20-24	3.16	3.71	5.31	3.24	3.83	5.43	*	*	*
	25-29	1.13	1.17	2.01	1.23	1.35	2.13	*	*	*
	30-34	1.16	0.63	2.38	1.56	2.04	2.39	*	*	*
	35-39	1.63	1.69	2.87	1.67	1.80	2.87	*	*	*
	40-49	0.81	0.62	1.54	0.83	0.64	1.58	*	*	*
	50-59	1.67	2.06	2.69	1.68	2.07	2.69	*	*	0.00
	60 and over	4.29	5.50	6.80	4.29	5.50	6.80	0.00	0.00	0.00
Non-municipal areas										
	Total	0.54	0.57	0.99	0.56	0.61	1.03	11.88	16.42	17.18
	15-17	6.79	7.80	13.17	7.30	8.59	13.67	*	*	*
	18-19	5.86	6.43	12.36	5.95	6.48	12.69	*	*	*
	20-24	2.40	2.58	4.66	2.52	2.74	4.90	19.97	*	*
	25-29	1.63	1.15	3.49	1.89	1.38	4.02	*	*	*
	30-34	1.01	0.30	2.31	1.12	0.77	2.38	*	*	*
	35-39	0.93	0.66	1.83	0.93	0.68	1.82	*	*	*
	40-49	0.64	0.44	1.25	0.68	0.60	1.27	*	*	*
	50-59	0.93	0.83	1.75	0.93	0.84	1.75	*	*	*
	60 and over	2.63	2.89	4.78	2.64	2.91	4.78	*	*	0.00

Remark : * C.V.more than 20%

ตารางสถิติสำรวจแรงงาน
ไตรมาสที่ 3 : กรกฎาคม – กันยายน 2552

APPENDIX
STATISTICAL TABLES
QUARTER 3 : JULY - SEPTEMBER 2009

ท้๑ราช๑าณาจักร

ตารางสถิติ ทั่วราชอาณาจักร

- ตารางที่ 1 จำนวนประชากร จำแนกตามกลุ่มอายุ สถานภาพแรงงาน
- ตารางที่ 2 จำนวนประชากรอายุ 15 ปี ขึ้นไป จำแนกตามสถานภาพสมรส สถานภาพแรงงาน
- ตารางที่ 3 จำนวนประชากรอายุ 15 ปีขึ้นไป จำแนกตามระดับการศึกษาที่สำเร็จ สถานภาพแรงงาน
- ตารางที่ 4 ผู้มีงานทำ จำแนกตามระดับการศึกษาที่สำเร็จ อาชีพ
- ตารางที่ 5 ผู้มีงานทำ จำแนกตามระดับการศึกษาที่สำเร็จ อุตสาหกรรม
- ตารางที่ 6 ผู้มีงานทำ จำแนกตามสถานภาพการทำงาน อาชีพ
- ตารางที่ 7 ผู้มีงานทำ จำแนกตามสถานภาพการทำงาน อุตสาหกรรม
- ตารางที่ 8 ผู้มีงานทำ จำแนกตามอาชีพ จำนวนชั่วโมงทำงานต่อสัปดาห์ การมีเวลาเหลือพอที่จะทำงานเพิ่มขึ้น
- ตารางที่ 9 ผู้มีงานทำ จำแนกตามอุตสาหกรรม จำนวนชั่วโมงทำงานต่อสัปดาห์ การมีเวลาเหลือพอที่จะทำงานเพิ่มขึ้น
- ตารางที่ 10 ผู้มีงานทำ จำแนกตามสถานภาพการทำงาน จำนวนชั่วโมงทำงานต่อสัปดาห์ การมีเวลาเหลือพอที่จะทำงานเพิ่มขึ้น
- ตารางที่ 11 ผู้มีงานทำ จำแนกตามกลุ่มอายุ ชั่วโมงการทำงานต่อสัปดาห์ การมีเวลาเหลือพอที่จะทำงานเพิ่มขึ้น
- ตารางที่ 12 จำนวนผู้ว่างงาน ที่หางานทำ จำแนกตามระยะเวลาที่หางานทำ ระดับการศึกษาที่สำเร็จ
- ตารางที่ 13 จำนวนผู้ว่างงาน ที่เคยทำงานมาก่อน จำแนกอาชีพที่ทำครั้งสุดท้าย อุตสาหกรรมที่ทำครั้งสุดท้าย
- ตารางที่ 14 ลูกจ้าง จำแนกตามค่าจ้างเฉลี่ย ผลประโยชน์อื่นๆ ที่ได้รับ อุตสาหกรรม
- ตารางที่ 15 ลูกจ้างเอกชน จำแนกตามค่าจ้างเฉลี่ย ผลประโยชน์อื่นๆ ที่ได้รับ อุตสาหกรรม
- ตารางที่ 16 ลูกจ้างรัฐบาล จำแนกตามค่าจ้างเฉลี่ย ผลประโยชน์อื่นๆ ที่ได้รับ อุตสาหกรรม
- ตารางที่ 17 ลูกจ้าง จำแนกตาม อาชีพ ระดับของรายได้
- ตารางที่ 18 ลูกจ้าง จำแนกตาม อุตสาหกรรม ระดับของรายได้

ตารางที่ 1 จำนวนประชากรอายุ 15 ปีขึ้นไป จำแนกตามกลุ่มอายุ สถานภาพแรงงาน เพศ และอายุ

TABLE 1 POPULATION 15 YEARS AND OVER BY AGE GROUP, LABOR FORCE STATUS AND SEX, WHOLE KINGDOM

ไตรมาสที่ 3/2552 : Quarter 3/2009

หน่วยเป็นพัน : In Thousands

สถานภาพแรงงาน	รวม	กลุ่มอายุ						LABOR FORCE STATUS			
		< 15	15-19	20-24	25-29	30-34	35-39		40-49	50-59	>= 60
ประชากรอายุ 15 ปีขึ้นไป	52,903.5	0.0	5,261.7	5,232.9	5,323.0	5,386.5	5,538.7	10,645.2	7,807.4	7,708.1	POPULATION 15 YEARS AND OVER
กำลังแรงงานรวม	38,879.4	-	1,431.1	3,723.3	4,651.5	4,869.0	5,039.3	9,620.4	6,461.7	3,083.2	Total Labor Force
1. กำลังแรงงานปัจจุบัน	38,827.6	-	1,428.0	3,720.4	4,639.2	4,867.3	5,034.7	9,612.4	6,449.9	3,075.6	1. Current labor force
1.1 ผู้มีงานทำ	38,371.5	-	1,364.1	3,564.8	4,540.4	4,820.1	5,006.2	9,574.5	6,428.5	3,073.0	1.1 Employed
- ทำงาน	38,081.9	-	1,353.7	3,525.6	4,508.8	4,789.9	4,971.6	9,502.2	6,391.6	3,038.4	- At work
- ไม่ทำงานแต่มีงานประจำ	289.6	-	10.3	39.2	31.5	30.2	34.6	72.2	36.9	34.6	- With job but not at work
1.2 ผู้ว่างงาน	456.1	-	63.9	155.6	98.9	47.2	28.6	38.0	21.5	2.6	1.2 Unemployed
- หางานทำ	77.0	-	8.0	31.1	17.2	8.7	5.9	3.8	2.1	0.3	- Looking for work
- ไม่หางานทำ/พร้อมที่จะทำงาน	379.1	-	56.0	124.5	81.7	38.5	22.7	34.2	19.4	2.2	- Not looking/available for work
2. กำลังแรงงานที่รอฤดูกาล	51.8	-	3.1	2.9	12.3	1.7	4.5	8.0	11.8	7.6	2. Seasonally inactive labor force
ผู้ไม่อยู่ในกำลังแรงงาน	14,024.1	-	3,830.7	1,509.6	671.6	517.5	499.4	1,024.8	1,345.7	4,624.8	Persons not in Labor Force
1. ทำงานบ้าน	4,515.0	-	246.0	545.0	477.4	371.1	365.1	796.7	946.8	766.8	1. Household work
2. เรียนหนังสือ	4,175.5	-	3,392.8	733.9	38.9	7.8	2.2	-	-	-	2. Studies
3. ชังเด็ก ชรา/ไม่สามารถทำงานได้	4,391.1	-	58.3	97.4	90.6	101.3	97.7	161.6	241.2	3,543.1	3. Too young/old/incapable of work
4. อื่น ๆ	942.5	-	133.7	133.3	64.7	37.2	34.4	66.6	157.6	315.0	4. Others

ตารางที่ 1 จำนวนประชากรอายุ 15 ปีขึ้นไป จำแนกตามกลุ่มอายุ สถานภาพแรงงาน และเพศ ทั้งราชอาณาจักร

TABLE 1 POPULATION 15 YEARS AND OVER BY AGE GROUP, LABOR FORCE STATUS AND SEX, WHOLE KINGDOM

ไตรมาสที่ 3/2552 : Quarter 3/2009

หน่วยนับพัน : In Thousands

สถานภาพแรงงาน	รวม	กลุ่มอายุ							LABOR FORCE STATUS		
		<15	15-19	20-24	25-29	30-34	35-39	40-49		50-59	>=60
ชาย	25,715.1	0.0	2,689.7	2,669.3	2,694.0	2,689.0	2,688.4	5,140.4	3,736.6	3,407.7	MALE
กำลังแรงงานรวม	21,057.2	-	925.8	2,143.8	2,555.2	2,588.4	2,589.1	4,981.9	3,469.8	1,803.2	Total Labor Force
1. กำลังแรงงานปัจจุบัน	21,041.0	-	923.4	2,141.7	2,550.0	2,587.4	2,587.9	4,981.4	3,469.1	1,800.1	1. Current labor force
1.1 ผู้มีงานทำ	20,787.3	-	882.2	2,070.1	2,493.8	2,554.4	2,569.9	4,961.5	3,454.5	1,799.1	1.1 Employed
- ทำงาน	20,607.9	-	874.2	2,043.0	2,477.1	2,542.9	2,549.7	4,915.0	3,429.3	1,776.7	- At work
- ไม่ทำงานเต็มงานประจำ	179.4	-	8.0	27.0	18.7	11.5	20.2	46.5	25.1	22.4	- With job but not at work
1.2 ผู้ว่างงาน	253.7	-	41.2	71.7	54.3	33.1	18.0	19.9	14.6	1.0	1.2 Unemployed
- หางานทำ	42.1	-	3.5	13.6	9.8	5.8	4.1	3.2	2.1	0.1	- Looking for work
- ไม่ทำงานทำพร้อมที่จะทำงาน	211.6	-	37.8	58.1	44.4	27.3	13.9	16.8	12.5	0.9	- Not looking/available for work
2. กำลังแรงงานที่รอฤดูกาล	16.2	-	2.4	2.1	5.2	1.0	1.3	0.5	0.8	3.1	2. Seasonally inactive labor force
ผู้ไม่อยู่ในกำลังแรงงาน	4,657.9	-	1,763.9	525.6	138.8	100.6	99.2	158.5	266.8	1,604.5	Persons not in Labor Force
1. ทำงานบ้าน	212.0	-	25.1	18.1	15.7	7.4	15.2	29.7	57.2	43.7	1. Household work
2. เรียนหนังสือ	2,024.3	-	1,617.9	376.7	23.6	4.6	1.5	-	-	-	2. Studies
3. ยังติด ขรมา/ไม่สามารถทำงานได้	1,839.8	-	38.4	62.6	65.4	67.4	62.4	91.0	113.7	1,338.9	3. Too young/old/incapable of work
4. อื่น ๆ	581.7	-	82.5	68.3	34.0	21.2	20.1	37.8	95.9	221.9	4. Others
หญิง	27,188.4	0.0	2,572.0	2,563.6	2,629.0	2,697.5	2,850.3	5,504.8	4,070.8	4,300.3	FEMALE
กำลังแรงงานรวม	17,822.3	-	505.3	1,579.5	2,096.2	2,280.6	2,450.1	4,638.5	2,991.9	1,280.0	Total Labor Force
1. กำลังแรงงานปัจจุบัน	17,786.6	-	504.6	1,578.7	2,089.2	2,279.9	2,446.8	4,631.0	2,980.9	1,275.5	1. Current labor force
1.1 ผู้มีงานทำ	17,584.3	-	481.9	1,494.8	2,044.6	2,265.8	2,436.3	4,613.0	2,974.0	1,273.9	1.1 Employed
- ทำงาน	17,474.0	-	479.5	1,482.6	2,031.8	2,247.0	2,421.9	4,587.2	2,962.2	1,261.7	- At work
- ไม่ทำงานเต็มงานประจำ	110.2	-	2.4	12.2	12.8	18.8	14.4	25.8	11.8	12.2	- With job but not at work
1.2 ผู้ว่างงาน	202.3	-	22.7	83.9	44.6	14.1	10.6	18.0	6.9	1.6	1.2 Unemployed
- หางานทำ	34.9	-	4.5	17.5	7.4	2.9	1.7	0.7	-	0.2	- Looking for work
- ไม่ทำงานทำพร้อมที่จะทำงาน	167.4	-	18.2	66.5	37.2	11.2	8.8	17.4	6.9	1.3	- Not looking/available for work
2. กำลังแรงงานที่รอฤดูกาล	35.7	-	0.7	0.8	7.0	0.8	3.3	7.5	11.0	4.5	2. Seasonally inactive labor force
ผู้ไม่อยู่ในกำลังแรงงาน	9,366.2	-	2,066.7	984.1	532.8	416.9	400.2	866.3	1,078.9	3,020.3	Persons not in Labor Force
1. ทำงานบ้าน	4,303.0	-	220.9	527.0	461.7	363.8	349.9	767.0	889.7	723.1	1. Household work
2. เรียนหนังสือ	2,151.1	-	1,774.8	357.2	15.3	3.2	0.7	-	-	-	2. Studies
3. ยังติด ขรมา/ไม่สามารถทำงานได้	2,551.3	-	19.8	34.9	25.2	34.0	35.2	70.5	127.5	2,204.2	3. Too young/old/incapable of work
4. อื่น ๆ	360.7	-	51.2	65.0	30.6	16.0	14.3	28.8	61.7	93.1	4. Others

ตารางที่ 2 จำนวนประชากรอายุ 15 ปีขึ้นไป จำแนกตามสถานภาพสมรส สถานภาพแรงงาน ที่ราชอาณาจักร

TABLE 2 POPULATION 15 YEARS AND OVER BY MARITAL STATUS, LABOR FORCE STATUS, WHOLE KINGDOM

ไตรมาสที่ 3:2552 : Quarter 3:2009

หน่วยเป็นพัน : In Thousands

สถานภาพแรงงาน	รวม Total	เคยสมรส Ever-Married				LABOR FORCE STATUS	
		โสด Single	สมรส Married	หย่า Divorced	ไม่ทราบ Unknown		
ยอดรวม	52,903.5	13,269.2	34,039.1	3,714.2	836.1	8.4	TOTAL
กำลังแรงงานรวม	38,879.4	7,937.4	27,951.2	1,462.9	701.0	821.7	Total Labor Force
1. กำลังแรงงานปัจจุบัน	38,827.6	7,930.1	27,909.8	1,460.6	700.1	821.7	1. Current labor force
1.1 ผู้มีงานทำ	38,371.5	7,661.8	27,753.4	1,449.6	692.5	808.9	1.1 Employed
- ทำงาน	38,081.9	7,615.1	27,536.0	1,436.1	685.9	803.5	- At work
- ไม่ทำงานแต่มีงานประจำ	289.6	46.7	217.4	13.5	6.5	5.5	- With job but not at work
1.2 ผู้ว่างงาน	456.1	268.3	156.4	11.1	7.7	12.7	1.2 Unemployed
- หางานทำ	77.0	47.7	24.5	2.1	0.5	2.2	- Looking for work
- ไม่ทำงานที่พร้อมที่จะทำงาน	379.1	220.6	131.9	8.9	7.1	10.6	- Not looking/available for work
2. กำลังแรงงานที่รอฤดูกาล	51.8	7.2	41.4	2.3	0.9	-	2. Seasonally inactive labor force
ผู้ไม่อยู่ในกำลังแรงงาน	14,024.1	5,331.8	6,087.9	2,251.3	135.1	215.0	Persons not in Labor Force
1. ทำงานบ้าน	4,515.0	322.5	3,606.5	417.7	57.7	110.1	1. Household work
2. เรียนหนังสือ	4,175.5	4,097.6	72.1	1.5	0.4	3.4	2. Studies
3. ชัยติ์กรฯ/ไม่สามารถทำงานได้	4,391.1	601.9	1,870.8	1,767.4	62.3	86.8	3. Too young/old/incapable of work
4. อื่นๆ	942.5	309.9	538.5	64.7	14.8	14.6	4. Others

ตารางที่ 2 จำนวนประชากรอายุ 15 ปีขึ้นไป อื่นนอกตามสถานภาพสมรส สถานภาพแรงงาน และเพศ ทั้งราชอาณาจักร

TABLE 2 POPULATION 15 YEARS AND OVER BY MARITAL STATUS, LABOR FORCE STATUS AND SEX, WHOLE KINGDOM

สถานภาพแรงงาน	รวม		เคยสมรส Ever-Married				LABOR FORCE STATUS
	Total	โสด Single	สมรส Married	หย่า Widowed	หย่า Divorced	แยกที่อยู่ Separated	
ชาย							MALE
กำลังแรงงานรวม	25,715.1	7,610.1	16,657.7	715.6	317.7	410.2	Total Labor Force
1. กำลังแรงงานปัจจุบัน	21,057.2	4,981.8	15,106.4	331.8	277.3	357.2	1. Current labor force
1.1 ผู้มีงานทำ	21,041.0	4,975.5	15,097.3	331.1	277.3	357.2	1.1 Employed
- พนักงาน	20,787.3	4,814.2	15,018.5	328.9	271.5	351.6	- At work
- ไม่ทำงานแต่มีงานประจำ	20,607.9	4,775.0	14,884.2	327.1	269.3	349.6	- With job but not at work
1.2 ผู้ว่างงาน	179.4	39.2	134.3	1.9	2.2	2.0	1.2 Unemployed
- หางานทำ	253.7	161.3	78.8	2.2	5.8	5.6	- Looking for work
- ไม่ทำงานทั้งพร้อมที่จะทำงาน	42.1	25.9	15.4	0.1	0.4	0.2	- Not looking/available for work
2. กำลังแรงงานที่ออกนอก	211.6	135.4	63.4	2.0	5.4	5.4	2. Seasonally inactive labor force
ผู้ไม่อยู่ในกำลังแรงงาน	16.2	6.2	9.2	0.8	-	-	Persons not in Labor Force
1. ทั้งหมด	4,657.9	2,628.3	1,851.2	383.8	40.4	53.0	1. Household work
1.1 ศึกษาดูงาน	212.0	70.1	118.5	14.2	2.2	7.0	1.1 Household work
2. เรียนหนังสือ	2,024.3	1,996.5	27.4	0.1	0.4	-	2. Studies
3. ยังติด วิชา/ไม่สามารถทำงานได้	1,839.8	351.0	1,074.6	342.7	30.8	39.6	3. Too young/old/incapable of work
4. อื่น ๆ	581.7	210.7	330.7	26.8	7.0	6.5	4. Others
หญิง							FEMALE
กำลังแรงงานรวม	27,188.4	5,659.1	17,381.4	2,998.6	518.4	626.5	Total Labor Force
1. กำลังแรงงานปัจจุบัน	17,822.3	2,955.6	12,844.7	1,131.1	423.7	464.5	1. Current labor force
1.1 ผู้มีงานทำ	17,786.6	2,954.6	12,812.5	1,129.6	422.8	464.5	1.1 Employed
- พนักงาน	17,584.3	2,847.7	12,734.9	1,120.7	421.0	457.3	- At work
- ไม่ทำงานแต่มีงานประจำ	17,474.0	2,840.1	12,651.8	1,109.0	416.6	453.8	- With job but not at work
1.2 ผู้ว่างงาน	110.2	7.6	83.2	11.6	4.3	3.5	1.2 Unemployed
- หางานทำ	202.3	106.9	77.5	8.9	1.8	7.1	- Looking for work
- ไม่ทำงานทั้งพร้อมที่จะทำงาน	34.9	21.8	9.0	2.0	0.1	2.0	- Not looking/available for work
2. กำลังแรงงานที่ออกนอก	167.4	85.1	68.5	6.9	1.7	5.2	2. Seasonally inactive labor force
ผู้ไม่อยู่ในกำลังแรงงาน	35.7	1.0	32.3	1.5	0.9	-	Persons not in Labor Force
1. ทั้งหมด	9,366.2	2,703.5	4,536.6	1,867.5	94.7	162.0	1. Household work
1.1 ศึกษาดูงาน	4,303.0	252.4	3,487.9	403.5	55.4	103.2	1.1 Household work
2. เรียนหนังสือ	2,151.1	2,101.1	44.7	1.4	-	3.4	2. Studies
3. ยังติด วิชา/ไม่สามารถทำงานได้	2,551.3	250.8	796.3	1,424.7	31.5	47.3	3. Too young/old/incapable of work
4. อื่น ๆ	360.7	99.2	207.8	37.9	7.8	8.1	4. Others

ไตรมาสที่ 3:2552 : Quarter 3:2009

หน่วยนับพัน : In Thousands

ตารางที่ 3 จำนวนประชากรอายุ 15 ปีขึ้นไป จำนวนคนระดับการศึกษาที่สำเร็จ สถานภาพแรงงาน ทัวราชอาณาจักร

TABLE 3 POPULATION 15 YEARS AND OVER BY LEVEL OF EDUCATIONAL ATTAINMENT, LABOR FORCE STATUS, WHOLE KINGDOM

ไตรมาสที่ 3/2552 : Quarter 3/2009

หน่วยเป็นพัน : In Thousands

สถานภาพแรงงาน	รวม	ไม่มี การศึกษา	ต่ำกว่า ประถม	ต่ำกว่า มัธยมศึกษา ต้น	มัธยมศึกษาตอนปลาย					อุดมศึกษา			อื่นๆ /	ไม่ทราบ	LABOR FORCE STATUS
					Upper Secondary Level					Higher Level					
					สายสามัญ	สายอาชีพ	สายวิชา- การศึกษา	สายวิชา- การศึกษ	สายวิชา- การศึกษ	สายวิชา- การศึกษ	สายวิชา- การศึกษ	สายวิชา- การศึกษ			
General/ Academic	Vocational	Teacher Training	Academic	Technical Education	Teacher Training	Unknown	Others								
Total	None	Elementary	Elementary	Lower Secondary	General/ Academic	Vocational	Teacher Training	Academic	Technical Education	Teacher Training	Unknown	Others	TOTAL		
ยอดรวม	52,903.5	2,423.7	16,346.0	10,552.5	9,614.3	5,096.5	1,858.8	24.6	3,744.8	2,201.7	930.8	23.9	86.0	TOTAL	
กำลังแรงงานรวม	38,879.4	1,176.8	11,653.3	8,856.0	5,934.4	3,785.4	1,335.1	11.2	3,364.9	1,894.1	798.8	18.6	70.9	Total Labor Force	
1. กำลังแรงงานปัจจุบัน	38,827.6	1,176.5	11,630.6	8,824.4	5,928.4	3,776.9	1,335.1	11.2	3,364.9	1,891.6	798.8	18.6	70.9	I. Current labor force	
1.1 ผู้มีงานทำ	38,371.5	1,173.3	11,591.3	8,743.5	5,816.0	3,733.7	1,305.6	11.2	3,287.5	1,832.5	788.2	18.4	70.5	1.1 Employed	
- ทำงาน	38,081.9	1,165.6	11,498.1	8,658.2	5,771.4	3,707.8	1,301.1	11.2	3,273.1	1,823.6	784.1	18.3	69.4	- At work	
- ไม่ทำงานแต่มีงานประจำ	289.6	7.7	93.2	85.3	44.6	25.8	4.6	-	14.4	8.9	4.0	0.1	1.0	- With job but not at work	
1.2 ผู้ว่างงาน	456.1	3.1	39.4	80.9	112.4	43.2	29.4	-	77.4	59.1	10.6	0.2	0.4	1.2 Unemployed	
- หางานทำ	77.0	0.6	5.3	7.8	13.3	9.2	6.0	-	18.2	14.8	1.1	0.2	0.4	- Looking for work	
- ไม่ทำงานที่พร้อมที่จะทำงาน	379.1	2.5	34.0	73.1	99.1	34.0	23.5	-	59.2	44.3	9.5	-	-	- Not looking/available for work	
2. กำลังแรงงานที่รอฤดูกาล	51.8	0.3	22.6	11.6	6.0	8.6	-	-	0.1	2.6	-	-	-	2. Seasonally inactive labor force	
ผู้ไม่อยู่ในกำลังแรงงาน	14,024.1	1,246.9	4,692.7	1,716.5	3,679.8	1,311.1	523.7	13.4	379.9	307.6	132.0	5.4	15.1	Persons not in Labor Force	
1. ทำงานบ้าน	4,515.0	252.4	1,712.1	819.0	782.4	458.0	139.7	3.7	175.0	131.1	33.1	3.4	5.0	1. Household work	
2. เรียนหนังสือ	4,175.5	-	2.4	552.7	2,505.0	680.8	302.4	0.9	35.3	94.5	1.5	-	0.1	2. Studies	
3. ชังเด็ก หนา/ไม่สามารถทำงานได้	4,391.1	976.4	2,821.4	232.8	174.9	71.3	30.9	2.3	35.0	24.5	14.9	1.3	5.5	3. Too young/old/incapable of work	
4. อื่น ๆ	942.5	18.0	156.9	112.1	217.5	101.0	50.8	6.5	134.6	57.5	82.5	0.7	4.5	4. Others	

I/ รวมอาชีพระยะสั้น I/ Including Short Course Vocational

ตารางที่ 3 จำนวนประชากรอายุ 15 ปีขึ้นไป จำแนกตามระดับการศึกษาที่สำเร็จ สถานภาพแรงงาน และเพศ ทั้งราชอาณาจักร

TABLE 3 POPULATION 15 YEARS AND OVER BY LEVEL OF EDUCATIONAL ATTAINMENT, LABOR FORCE STATUS AND SEX, WHOLE KINGDOM

หน่วยเป็นพัน : In Thousands

สถานภาพแรงงาน	รวม	ไม่มี การศึกษา	ต่ำกว่า ประถมศึกษา	ประถมศึกษา	มัธยมศึกษา ต่ำ	มัธยมศึกษาตอนปลาย						อื่นๆ	ไม่ทราบ	LABOR FORCE STATUS	
						Upper Secondary Level									1/
						None	Elementary	Elementary	Lower Secondary	General/Academic	Vocational				
ชาย	25,715.1	793.3	7,349.1	5,622.3	5,114.7	2,584.3	1,070.4	10.3	1,622.9	1,137.1	354.3	8.6	47.8	MALE	
กำลังแรงงานรวม	21,057.2	475.3	6,009.4	5,049.8	3,645.1	2,150.1	835.5	6.3	1,490.6	1,043.9	303.2	7.7	40.4	Total Labor Force	
1. กำลังแรงงานปัจจุบัน	21,041.0	475.2	6,006.1	5,044.1	3,642.4	2,148.2	835.5	6.3	1,490.6	1,041.3	303.2	7.7	40.4	1. Current labor force	
1.1 ผู้ใช้งานทำ	20,787.3	474.2	5,986.6	4,984.1	3,576.3	2,127.4	822.6	6.3	1,457.2	1,006.2	298.3	7.6	40.4	1.1 Employed	
- ทำงาน	20,607.9	470.8	5,925.0	4,926.7	3,550.4	2,111.2	819.9	6.3	1,449.9	1,002.7	298.0	7.5	39.5	- At work	
- ไม่ทำงานแต่มีงานประจำ	179.4	3.4	61.6	57.4	26.0	16.2	2.7	-	7.4	3.5	0.3	0.1	0.8	- With job but not at work	
1.2 ผู้ว่างงาน	253.7	1.0	19.4	59.9	66.1	20.8	13.0	-	33.3	35.2	4.9	0.1	-	1.2 Unemployed	
- หางานทำ	42.1	-	3.7	6.7	8.1	3.9	1.5	-	7.1	10.5	0.5	0.1	-	- Looking for work	
- ไม่หางานทำพร้อมที่จะทำงาน	211.6	1.0	15.8	53.2	58.0	16.9	11.5	-	26.3	24.7	4.4	-	-	- Not looking/available for work	
2. กำลังแรงงานที่ออกนอกตลาด	16.2	0.1	3.3	5.7	2.7	1.8	-	-	-	2.6	-	-	-	2. Seasonally inactive labor force	
ผู้ไม่อยู่ในกำลังแรงงาน	4,657.9	318.1	1,339.8	572.5	1,469.6	434.2	234.8	4.0	132.4	93.2	51.1	0.8	7.4	Persons not in Labor Force	
1. ทำงานบ้าน	212.0	7.3	88.3	37.8	36.0	13.6	9.7	0.0	12.7	4.7	1.4	-	0.5	1. Household work	
2. เรียนหนังสือ	2,024.3	-	1.5	313.5	1,177.4	307.8	169.3	0.6	14.5	39.3	0.3	-	0.1	2. Studies	
3. ชังดี ขาด/ไม่สามารถทำงานได้	1,839.8	302.6	1,156.5	153.7	111.0	48.9	19.0	0.4	23.1	13.7	8.1	0.3	2.5	3. Too young/old/incapable of work	
4. อื่น ๆ	581.7	8.1	93.5	67.5	145.2	63.9	36.9	2.9	82.0	35.5	41.3	0.5	4.4	4. Others	
หญิง	27,188.4	1,630.3	8,996.9	4,930.2	4,499.6	2,512.3	788.4	14.2	2,121.9	1,064.6	576.5	15.4	38.2	FEMALE	
กำลังแรงงานรวม	17,822.3	701.5	5,643.9	3,786.2	2,289.4	1,635.4	499.6	4.8	1,874.3	850.2	495.5	10.8	30.5	Total Labor Force	
1. กำลังแรงงานปัจจุบัน	17,786.6	701.3	5,624.6	3,780.3	2,286.0	1,628.6	499.6	4.8	1,874.3	850.2	495.5	10.8	30.5	1. Current labor force	
1.1 ผู้ใช้งานทำ	17,584.3	699.1	5,604.7	3,759.4	2,239.7	1,606.3	483.1	4.8	1,830.2	826.3	489.8	10.8	30.1	1.1 Employed	
- ทำงาน	17,474.0	694.8	5,573.1	3,731.5	2,221.0	1,596.6	481.2	4.8	1,823.2	821.0	486.1	10.8	29.9	- At work	
- ไม่ทำงานแต่มีงานประจำ	110.2	4.3	31.6	27.9	18.7	9.6	1.9	-	7.0	5.4	3.7	-	0.2	- With job but not at work	
1.2 ผู้ว่างงาน	202.3	2.2	19.9	21.0	46.3	22.4	16.5	-	44.0	23.9	5.7	0.1	0.4	1.2 Unemployed	
- หางานทำ	34.9	0.6	1.6	1.1	5.2	5.3	4.5	-	11.2	4.3	0.6	0.1	0.4	- Looking for work	
- ไม่หางานทำพร้อมที่จะทำงาน	167.4	1.5	18.3	19.9	41.1	17.1	12.0	-	32.9	19.6	5.1	-	-	- Not looking/available for work	
2. กำลังแรงงานที่ออกนอกตลาด	35.7	0.3	19.4	5.9	3.4	6.7	-	-	0.1	-	-	-	-	2. Seasonally inactive labor force	
ผู้ไม่อยู่ในกำลังแรงงาน	9,366.2	928.8	3,353.0	1,144.0	2,210.2	876.9	288.9	9.4	247.5	214.3	81.0	4.5	7.7	Persons not in Labor Force	
1. ทำงานบ้าน	4,303.0	245.1	1,623.8	781.2	746.4	444.5	130.0	3.7	162.3	126.4	31.7	3.4	4.5	1. Household work	
2. เรียนหนังสือ	2,151.1	-	0.9	239.2	1,327.6	375.0	133.1	0.2	20.7	55.2	1.2	-	-	2. Studies	
3. ชังดี ขาด/ไม่สามารถทำงานได้	2,551.3	673.8	1,664.9	79.1	63.9	22.4	11.9	1.9	11.9	10.8	6.8	0.9	3.1	3. Too young/old/incapable of work	
4. อื่น ๆ	360.7	9.9	63.3	44.6	72.3	37.0	13.9	3.5	52.6	22.0	41.3	0.2	0.1	4. Others	

1/ รวมอาชีพระยะสั้น

ตารางที่ 4 จำนวนผู้จ้างงานทำ งานแยกตามระดับการศึกษาที่สำเร็จ อาชีพ และเพศ ทั้งราชอาณาจักร
TABLE 4 EMPLOYED PERSONS BY LEVEL OF EDUCATIONAL ATTAINMENT, OCCUPATION AND SEX, WHOLE KINGDOM

ไตรมาสที่ 3:2552 : Quarter 3:2009 หน่วยเป็นพัน : In Thousands

อาชีพ Occupation	รวม Total	ไม่มี การศึกษา None	ต่ำกว่า ประถมศึกษา Less than Elementary	ประถมศึกษา Elementary	มัธยมศึกษาตอนปลาย Upper-Secondary Level						อุดมศึกษา Higher Level			ไม่ทราบ อื่นๆ Others	TOTAL
					มัธยมศึกษา ตอนต้น Lower Secondary	สามัญ General/ Academic		สายวิชา- ศึกษา Vocational	สายวิชา- การศึกษา Teacher Training	สายวิชาชีพ Higher Technical Education		สายวิชา- การศึกษา Teacher Training			
						General/ Academic	Vocational			Academic	Education				
ยอดรวม	38,371.5	1,173.3	11,591.3	8,748.5	3,733.7	1,305.6	11.2	3,287.5	1,832.5	788.2	18.4	70.5	70.5		
1. ผู้ปฏิบัติการ และผู้จัดการ	1,002.7	10.7	169.9	92.0	120.3	38.9	0.5	357.5	74.2	31.6	0.1	2.0	2.0		
2. ผู้ประกอบวิชาชีพด้านต่างๆ	1,544.7	0.5	7.2	7.0	11.7	15.6	0.5	772.4	177.6	536.8	0.2	2.1	2.1		
3. ผู้ประกอบวิชาชีพด้านเทคนิคสาขาต่างๆ	1,507.1	6.6	66.7	69.6	113.2	146.5	1.8	612.1	296.7	33.7	0.1	5.7	5.7		
และอาชีพที่เกี่ยวข้อง															
4. เสมียน	1,524.8	2.5	40.4	76.6	158.9	207.7	0.6	604.2	254.7	38.3	0.1	3.2	3.2		
5. พนักงานบริการและพนักงานในร้านค้า	6,575.9	133.8	1,659.5	1,160.6	1,208.7	969.6	2.1	625.3	379.3	89.3	2.8	15.8	15.8		
และตลาด															
6. ผู้ปฏิบัติงานที่มีฝีมือในด้านเกษตร	14,756.0	618.9	6,553.0	4,054.6	1,899.2	1,046.2	3.1	1,117.3	228.1	28.8	2.9	10.8	10.8		
และเกษตรประมง															
7. ผู้ปฏิบัติงานด้านความสามารถทางฝีมือ	4,416.4	118.1	1,178.2	1,280.5	834.9	404.7	1.9	1,054	232.5	13.4	5.4	10.0	10.0		
และธุรกิจการค้าที่เกี่ยวข้อง															
8. ผู้ปฏิบัติการ โรงงานและเครื่องจักร	2,814.0	30.8	538.3	705.6	722.7	501.0	0.3	43.2	130.6	7.7	2.2	8.1	8.1		
และผู้ปฏิบัติงานด้านการประกอบ															
9. อาชีพพื้นฐานต่างๆ ไม่สามารถทราบ	4,220.8	251.6	1,378.0	1,296.9	761.1	321.5	0.5	44.5	58.9	7.4	4.7	10.7	10.7		
และการให้บริการ															
10. คนงานซึ่งมิได้จัดแนกไว้ในหมวดอื่น	11.4	-	-	-	0.5	0.6	-	5.7	0.0	1.2	-	2.2	2.2		

I/ รวมอาชีพระยะสั้น I/ Including Short Course Vocational

ตารางที่ 4 จำนวนผู้จ้างทำ จำนวนตามระดับการศึกษาที่สำเร็จ อาชีพ และเพศ ทั้งราชอาณาจักร

TABLE 4 EMPLOYED PERSONS BY LEVEL OF EDUCATIONAL ATTAINMENT, OCCUPATION AND SEX, WHOLE KINGDOM

หน่วยนับพัน : In Thousands

อาชีพ	ชั้นมัธยมศึกษาตอนปลาย							อุดมศึกษา					ไม่ทราบ	รวม	OCCUPATION
	ต่ำกว่า ระดับ ประถมศึกษา Less than Elementary	ประถมศึกษา Elementary	มัธยมศึกษา ตอนต้น Lower Secondary	สามัญ General/ Academic	สายวิชาชีพ Vocational	สายวิชา- การศึกษ Teacher Training	สายวิชา- การศึกษ Teacher Training	สายวิชา- การศึกษ Teacher Training	สายวิชา- การศึกษ Teacher Training	สายวิชา- การศึกษ Teacher Training	สายวิชา- การศึกษ Teacher Training	สายวิชา- การศึกษ Teacher Training			
ชาย	5,986.6	4,984.1	3,576.3	2,127.4	822.6	6.3	1,457.2	1,006.2	298.3	7.6	40.4	MALE			
1. ผู้ปฏิบัติงานแบบชั่วคราวระยะสั้นกว่า 1 ปี และผู้ชั่วคราว	142.1	80.7	90.1	88.2	33.1	0.5	231.5	53.6	23.3	0.1	1.6	1. Legislators, senior officials and managers			
2. ผู้ประกอบวิชาชีพขั้นต้นต่าง ๆ	5.3	5.6	8.9	10.0	6.2	0.2	357.0	49.3	180.2	-	1.0	2. Professionals			
3. ผู้ประกอบวิชาชีพขั้นต้นนอกสาขาต่าง ๆ และอาชีพที่ว่าง	26.0	27.1	67.7	66.0	91.5	1.6	249.9	158.6	15.9	0.1	4.2	3. Technicians and associate professionals			
4. คนอื่น	17.9	34.9	76.5	89.9	48.6	0.1	144.7	72.4	11.5	0.1	0.8	4. Clerks			
5. พนักงานบริการและพนักงานอื่น ๆ ในสถานประกอบการ	521.7	425.2	524.6	393.2	169.5	0.6	260.8	174.0	26.2	1.9	6.5	5. Service workers and shop and market sales workers			
6. ผู้ปฏิบัติงานที่มีชื่อในด้านการเกษตรและสวน	3,484.9	2,309.0	1,239.8	671.2	131.9	2.0	78.2	161.7	20.3	1.4	9.8	6. Skilled agricultural and fishery workers			
7. ผู้ปฏิบัติงานด้านความมั่นคงที่มีชื่อและธุรกิจที่เกี่ยวข้อง	726.7	860.5	632.6	287.7	204.4	0.7	81.0	207.6	9.0	1.6	5.4	7. Craft and related trades workers			
8. ผู้บริการโรงงานและองค์กร และผู้ปฏิบัติงานด้านการประกอบอาชีพขั้นต้นนอกสาขา ในด้านการขายและภาคบริการ	432.2	520.3	494.5	335.3	87.0	0.3	33.3	103.1	7.2	-	6.7	8. Plant and machine operators and assemblers			
9. อาชีพขั้นต้นนอกสาขา ในด้านการขายและภาคบริการ	629.9	721.0	441.7	186.0	49.4	0.4	19.3	25.9	4.8	2.5	2.7	9. Elementary occupations			
10. คนงานที่มีชื่อแยกไว้โดยพลัด	-	-	0.1	-	1.1	-	1.5	0.0	-	-	1.6	10. Workers not classifiable by occupation			
หญิง	5,604.7	3,759.4	2,239.7	1,606.3	483.1	4.8	1,830.2	826.3	489.8	10.8	30.1	FEMALE			
1. ผู้ปฏิบัติงานแบบชั่วคราวระยะสั้นกว่า 1 ปี และผู้ชั่วคราว	27.8	11.3	15.1	32.2	5.8	-	126.0	20.5	8.3	-	0.3	1. Legislators, senior officials and managers			
2. ผู้ประกอบวิชาชีพขั้นต้นต่าง ๆ	1.9	1.5	2.8	5.7	6.8	0.3	415.3	128.3	356.6	0.2	1.1	2. Professionals			
3. ผู้ประกอบวิชาชีพขั้นต้นนอกสาขาต่าง ๆ และอาชีพที่ว่าง	40.8	42.6	45.6	80.5	62.7	0.3	362.3	138.1	17.8	-	1.5	3. Technicians and associate professionals			
4. คนอื่น	22.5	41.8	82.4	117.9	89.0	0.5	459.5	182.3	26.8	-	2.4	4. Clerks			
5. พนักงานบริการและพนักงานอื่น ๆ ในสถานประกอบการ	1,137.8	735.5	684.1	576.4	157.8	1.5	364.4	205.4	63.1	0.9	9.3	5. Service workers and shop and market sales workers			
6. ผู้ปฏิบัติงานที่มีชื่อในด้านการเกษตรและสวน	3,068.2	1,745.7	659.4	375.0	61.3	1.0	39.1	66.4	8.6	1.5	1.0	6. Skilled agricultural and fishery workers			
7. ผู้ปฏิบัติงานด้านความมั่นคงที่มีชื่อและธุรกิจที่เกี่ยวข้อง	451.5	419.9	202.4	117.0	27.1	1.2	24.4	24.9	4.4	3.8	4.6	7. Craft and related trades workers			
8. ผู้บริการโรงงานและองค์กร และผู้ปฏิบัติงานด้านการประกอบอาชีพขั้นต้นนอกสาขา ในด้านการขายและภาคบริการ	106.1	185.3	228.2	165.7	36.8	-	9.8	27.5	0.5	2.2	1.3	8. Plant and machine operators and assemblers			
9. อาชีพขั้นต้นนอกสาขา ในด้านการขายและภาคบริการ	748.1	575.9	319.4	135.6	35.7	0.0	25.2	33.0	2.6	2.2	8.0	9. Elementary occupations			
10. คนงานที่มีชื่อแยกไว้โดยพลัด	-	-	0.4	0.6	-	-	4.2	-	1.2	-	0.7	10. Workers not classifiable by occupation			

รวมอาชีพการศึกษานานาชาติ

รวมอาชีพการศึกษานานาชาติ

ตารางที่ 5 จำนวนผู้มีงานทำ จำแนกตามระดับการศึกษาที่สำเร็จ อุตสาหกรรม และเพศ ทั้งราชอาณาจักร

TABLE 5 EMPLOYED PERSONS BY LEVEL OF EDUCATIONAL ATTAINMENT, INDUSTRY AND SEX, WHOLE KINGDOM

หน่วยนับพัน : In Thousands

อุตสาหกรรม	มัธยมศึกษาตอนปลาย										รวม	ไม่มี การศึกษา	ต่ำกว่า ประถมศึกษา	ต่ำกว่า ประถมศึกษา Less than Elementary	ประถมศึกษา Elementary	Upper Secondary Level				อุดมศึกษา		ไม่รู้ ชื่อ	ไม่ทราบ	INDUSTRY
	มัธยมศึกษาตอนต้น		มัธยมศึกษา		สายอาชีพ- การศึกษา		สายอาชีพ- การศึกษ		สายอาชีพ- Technical Education							สายอาชีพ- Higher Education		สายอาชีพ- Teacher Training		Others	Unknown			
	Lower Secondary	General/ Academic	สายอาชีพ- Vocational	สายอาชีพ- Teacher Training	สายอาชีพ- Academic	สายอาชีพ- Technical Education	สายอาชีพ- Higher Education	สายอาชีพ- Teacher Training																
Total	1,173.3	11,591.3	8,743.5	5,816.0	3,733.7	1,305.6	11.2	3,287.5	1,832.5	788.2	18.4	70.5	TOTAL											
1. เกษตรกรรม การล่าสัตว์ และการป่าไม้	698.4	6,803.5	4,234.4	2,025.9	1,089.3	208.4	2.9	131.3	233.1	35.0	2.8	11.7	1. Agriculture, hunting and forestry											
2. การประมง	16.9	183.8	157.5	52.0	22.0	10.2	0.2	5.1	9.7	0.5	0.1	0.1	2. Fishing											
3. การทำเหมืองแร่ และเหมืองหิน	0.3	13.0	13.3	3.4	6.9	0.8	-	6.0	3.7	0.1	-	0.7	3. Mining and quarrying											
4. การผลิต	132.2	1,056.0	1,252.4	1,053.9	723.6	269.2	1.0	410.0	362.1	19.4	8.4	12.7	4. Manufacturing											
5. การไฟฟ้า ก๊าซ และการประปา	106.0	8.4	11.9	9.4	9.0	14.1	-	29.9	22.8	0.5	-	0.1	5. Electricity, gas and water supply											
6. การก่อสร้าง	2,044.1	602.9	662.2	351.7	125.5	64.8	0.0	91.4	78.2	9.3	0.8	2.1	6. Construction											
7. การขนส่ง การขายปลีก การซ่อมแซมยานยนต์ รถจักรยานยนต์ ของใช้ส่วนบุคคล และของใช้ ในครัวเรือน	124.0	1,342.0	1,090.6	1,079.5	762.8	305.2	3.1	680.3	407.7	59.2	3.6	13.9	7. Wholesale and retail trade, repair of motor vehicles motorcycles and personal and household goods											
8. โรงแรม และภัตตาคาร	66.4	716.0	564.4	507.8	299.6	110.5	0.5	145.1	115.5	22.7	0.5	8.6	8. Hotel and restaurants											
9. การขนส่ง สถานที่เก็บสินค้า และการคมนาคม	8.3	269.8	221.8	186.2	147.4	54.4	-	147.3	60.5	8.9	0.8	6.1	9. Transport, storage and communication											
10. การเป็นสื่อกลางทางการเงิน	0.4	7.6	13.5	17.6	28.1	19.2	0.1	232.6	43.6	9.3	0.1	0.1	10. Financial intermediation											
11. กิจกรรมด้านอสังหาริมทรัพย์ การให้เช่า และกิจการทางธุรกิจ	18.3	124.0	123.5	100.0	68.1	34.6	0.1	211.5	50.5	10.4	0.3	2.0	11. Real estate, renting and business activities											
12. การบริหารราชการ และการป้องกันประเทศ รวมทั้งการประกันสังคมภาคบังคับ	1.8	97.9	79.4	151.7	144.6	128.2	0.6	552.4	175.9	31.9	-	1.6	12. Public administration and defence, compulsory social security											
13. การศึกษา	1.9	45.3	31.5	34.4	56.5	14.8	2.4	400.3	43.4	534.9	0.1	1.7	13. Education											
14. งานด้านสุขภาพและงานสังคมสงเคราะห์	7.9	59.7	51.1	68.6	125.3	34.5	-	143.0	189.0	35.4	-	0.4	14. Health and social work											
15. กิจกรรมด้านบริการชุมชน สังคม และการบริการ ส่วนบุคคลอื่น ๆ	16.9	177.8	174.5	146.6	104.8	29.9	0.3	90.0	33.4	9.1	0.1	2.7	15. Other community, social and personal service activity											
16. ลูกจ้างในครัวเรือนส่วนบุคคล	24.6	82.4	60.3	24.3	19.4	4.1	-	0.4	3.1	0.5	0.7	4.5	16. Private households with employed persons											
17. องค์การระหว่างประเทศและองค์กรต่างประเทศ อื่นๆ และสมาชิก	-	-	-	1.1	0.1	-	-	2.0	-	-	-	-	-	17. Extra-territorial organizations and bodies										
18. ไม่ทราบ	-	1.1	1.2	2.0	0.8	2.9	-	9.1	0.6	1.2	-	1.7	18. Unknown											

1/ รวมอาชีพระยะสั้น

ตารางที่ 6 จำนวนผู้จ้างทำ อันแยกตามสถานภาพทำงาน อาชีพ และเพศ ทั้งราชอาณาจักร

TABLE 6 EMPLOYED PERSONS BY WORK STATUS, OCCUPATION AND SEX, WHOLE KINGDOM

ไตรมาสที่ 3/2552 : Quarter 3/2009

หน่วยนับเป็น : In Thousands

อาชีพ	สถานภาพการทำงาน Work Status						การรวมกลุ่ม Members of Producers' Cooperatives	OCCUPATION
	รวม Total	นายจ้าง Employer	ลูกจ้างรัฐบาล Government Employee	ลูกจ้างเอกชน Private Employee	ทำงานส่วนตัว Own Account Worker	ช่วยธุรกิจ ครอบครัว Unpaid Family Worker		
ยอดรวม	38,371.5	1,047.4	3,417.3	13,033.2	12,512.3	8,316.3	45.0	TOTAL
1. ผู้ปฏิบัติงานนายจ้าง ข้าราชการระดับอาวุโส และผู้จัดการ	1,002.7	436.3	286.4	248.6	25.9	4.8	0.7	1. Legislators, senior officials and managers
2. ผู้ประกอบวิชาชีพด้านต่างๆ	1,544.7	10.8	1,059.7	422.6	44.6	6.9	-	2. Professionals
3. ผู้ประกอบวิชาชีพด้านเทคนิคทุกสาขาต่างๆ และอาชีพที่เกี่ยวข้อง	1,507.1	16.0	445.6	903.5	112.6	28.5	0.9	3. Technicians and associate professionals
4. เสิร์ช	1,524.8	2.9	553.7	876.2	32.8	59.0	0.2	4. Clerks
5. พนักงานบริการและพนักงานในวันค้า และตลาด	6,573.9	203.6	349.3	1,396.1	2,937.2	1,683.3	4.4	5. Service workers and shop and market sales workers
6. ผู้ปฏิบัติงานที่มีฝีมือในด้านการเกษตร และการประมง	14,756.0	176.5	95.9	1,387.4	7,206.6	5,888.6	1.0	6. Skilled agricultural and fishery workers
7. ผู้ปฏิบัติงานด้านความสามารถทางฝีมือ และธุรกิจการกำกับเกี่ยวข้อง	4,416.4	170.8	111.2	2,816.6	961.1	324.0	32.6	7. Craft and related trades workers
8. ผู้ปฏิบัติการโรงงานและเครื่องจักร และผู้ปฏิบัติงานด้านการประกอบ	2,814.0	19.3	156.3	1,993.9	609.5	33.1	1.9	8. Plant and machine operators and assemblers
9. อาชีพขั้นพื้นฐานต่างๆ ในด้านการขาย และการให้บริการ	4,220.8	10.6	355.7	2,981.5	581.4	288.2	3.3	9. Elementary occupations
10. คนงานซึ่งมิได้คำนวณไว้ในหมวดอื่น	111.4	0.5	3.5	6.9	0.6	-	-	10. Workers not classifiable by occupation

ตารางที่ 6 จำนวนผู้จ้างทำ อันตามสถานภาพทำงาน อาชีพ และเพศ ทั้งราชอาณาจักร
TABLE 6 EMPLOYED PERSONS BY WORK STATUS, OCCUPATION AND SEX, WHOLE KINGDOM

ไตรมาสที่ 3:2552 - Quarter 3:2009

หน่วยนับพัน : In Thousands

อาชีพ	สถานภาพทำงาน Work Status						รวม	อาชีพ
	นายจ้าง Employer	ผู้จ้างรัฐบาล Government Employee	ผู้จ้างเอกชน Private Employee	ทำงานส่วนตัว Own Account Worker	สมาชิก ครอบครัว Unpaid Family Worker	การรวมกลุ่ม Members of Producers' Cooperatives		
	Total							OCCUPATION
ชาย	20,787.3	8,055.0	1,809.7	7,234.3	7,940.9	2,973.7	23.7	MALE
1. ผู้ปฏิบัติงานนายจ้างราชการระดับอาวุโสและผู้จัดการ	751.7	358.7	240.4	137.7	12.4	2.2	0.1	1. Legislators, senior officials and managers
2. ผู้ประกอบวิชาชีพด้านต่างๆ	623.7	7.7	386.9	191.5	35.7	1.9	-	2. Professionals
3. ผู้ประกอบวิชาชีพด้านเทคนิคและสาขาต่างๆ และอาชีพที่เกี่ยวข้อง	711.3	10.1	266.2	365.2	59.3	10.5	-	3. Technicians and associate professionals
4. เสมียน	498.2	2.4	180.5	290.1	14.3	10.9	0.0	4. Clerks
5. พนักงานบริการและพนักงานในร้านค้าและตลาด	2,538.9	120.0	168.0	585.5	1,052.9	611.5	1.0	5. Service workers and shop and market sales workers
6. ผู้ปฏิบัติงานที่มีฝีมือในด้านเกษตรและการประมง	8,370.5	123.6	70.0	768.0	5,324.1	2,084.2	0.6	6. Skilled agricultural and fishery workers
7. ผู้ปฏิบัติงานด้านความสามารถทางฝีมือและธุรกิจการค้าที่เกี่ยวข้อง	3,074.4	154.1	107.8	2,123.4	538.3	132.5	18.3	7. Craft and related trades workers
8. ผู้ปฏิบัติการโรงงานและเครื่องจักรและผู้ปฏิบัติงานด้านการประกอบ	2,037.7	18.5	151.5	1,267.5	579.0	20.7	0.4	8. Plant and machine operators and assemblers
9. อาชีพขั้นพื้นฐานต่างๆ ในด้านการขายและการให้บริการ	2,176.7	9.5	236.6	1,503.8	324.3	99.3	3.3	9. Elementary occupations
10. คนงานซึ่งมิได้จำแนกไว้ในหมวดอื่น	4.3	0.5	1.6	1.7	0.6	-	-	10. Workers not classifiable by occupation
หญิง	17,584.3	2,424.0	1,607.7	5,798.9	4,571.4	5,342.7	21.3	TOTAL
1. ผู้ปฏิบัติงานนายจ้างราชการระดับอาวุโสและผู้จัดการ	251.0	77.6	46.0	110.9	13.4	2.6	0.6	1. Legislators, senior officials and managers
2. ผู้ประกอบวิชาชีพด้านต่างๆ	921.0	3.1	672.9	231.1	8.9	5.0	-	2. Professionals
3. ผู้ประกอบวิชาชีพด้านเทคนิคและสาขาต่างๆ และอาชีพที่เกี่ยวข้อง	795.7	5.9	179.4	538.3	53.3	18.0	0.9	3. Technicians and associate professionals
4. เสมียน	1,026.6	0.6	373.1	586.1	18.5	48.1	0.2	4. Clerks
5. พนักงานบริการและพนักงานในร้านค้าและตลาด	4,035.0	83.6	181.3	810.6	1,884.3	1,071.8	3.4	5. Service workers and shop and market sales workers
6. ผู้ปฏิบัติงานที่มีฝีมือในด้านเกษตรและ การประมง	6,385.5	52.9	25.9	619.4	1,882.5	3,804.3	0.4	6. Skilled agricultural and fishery workers
7. ผู้ปฏิบัติงานด้านความสามารถทางฝีมือและธุรกิจการค้าที่เกี่ยวข้อง	1,342.0	16.7	3.4	693.2	422.8	191.5	14.3	7. Craft and related trades workers
8. ผู้ปฏิบัติการโรงงานและเครื่องจักรและผู้ปฏิบัติงานด้านการประกอบ	776.4	0.8	4.8	726.4	30.5	12.4	1.5	8. Plant and machine operators and assemblers
9. อาชีพขั้นพื้นฐานต่างๆ ในด้านการขายและการให้บริการ	2,044.0	1.1	119.1	1,477.7	257.1	188.9	0.0	9. Elementary occupations
10. คนงานซึ่งมิได้จำแนกไว้ในหมวดอื่น	7.1	-	1.9	5.2	-	-	-	10. Workers not classifiable by occupation

ตารางที่ 7 จำนวนผู้จ้างทำ ด้านสถานสภาพทำงาน อุตสาหกรรม และเพศ ทั้งราชอาณาจักร
TABLE 7 EMPLOYED PERSONS BY WORK STATUS, INDUSTRY AND SEX, WHOLE KINGDOM

ไตรมาสที่ 3/2552 : Quarter 3/2009

หน่วยเป็นพัน : In Thousands

อุตสาหกรรม Industry	สถานภาพการทำงาน Work Status								INDUSTRY
	รวม Total	นายจ้าง Employer	ลูกจ้างรัฐบาล Government Employee	ลูกจ้างเอกชน Private Employee	ทำงานส่วนตัว Own Account Worker	ช่วยธุรกิจ ครอบครัว Unpaid Family Worker	การรวมกลุ่ม Members of Producers' Cooperatives		
							45.0	8,316.3	
ยอดรวม	38,371.5	1,047.4	3,417.3	13,033.2	12,512.3	8,316.3	45.0	TOTAL	
1. เกษตรกรรม การล่าสัตว์ และการป่าไม้	15,476.7	286.1	99.1	2,321.8	6,964.9	5,803.1	1.7	1. Agriculture, hunting and forestry	
2. การประมง	458.2	8.9	0.1	90.9	257.1	101.2	-	2. Fishing	
3. การทำเหมืองแร่และเหมืองหิน	48.2	1.1	0.4	41.1	2.9	2.6	-	3. Mining and quarrying	
4. การผลิต	5,300.7	130.7	19.6	4,087.6	730.7	312.8	19.3	4. Manufacturing	
5. การไฟฟ้า ก๊าซ และการประปา	106.0	-	98.6	7.3	0.0	-	-	5. Electricity, gas and water supply	
6. การก่อสร้าง	2,044.1	187.9	46.7	1,664.9	69.0	58.4	17.2	6. Construction	
7. การขนส่ง การขายปลีก การซ่อมแซมยานยนต์ รถจักรยานยนต์ ของใช้ส่วนบุคคล และของใช้ในครัวเรือน	5,871.7	260.9	5.5	2,036.6	2,286.1	1,277.6	5.1	7. Wholesale and retail trade, repair of motor vehicles motorcycles and personal and household goods	
8. โรงแรม และภัตตาคาร	2,557.4	83.4	0.8	679.1	1,144.2	649.9	-	8. Hotel and restaurants	
9. การขนส่ง สถานที่เก็บสินค้า และการคมนาคม	1,111.4	17.8	124.8	403.6	544.3	20.8	0.0	9. Transport, storage and communication	
10. การเป็นสื่อกลางทางการเงิน	372.3	2.4	64.9	295.9	8.0	1.1	-	10. Financial intermediation	
11. กิจกรรมอื่นซึ่งรวมถึงการค้า การให้เช่า และกิจกรรมทางธุรกิจ	743.4	37.2	47.9	503.2	121.4	33.7	-	11. Real estate, renting and business activities	
12. การบริหารราชการ และการป้องกันประเทศ รวมทั้งการประกันสังคมภาคบังคับ	1,365.9	-	1,363.4	2.5	-	-	-	12. Public administration and defence, compulsory social security	
13. การศึกษา	1,167.0	3.6	926.6	225.1	10.3	1.5	-	13. Education	
14. งานด้านสุขภาพ และงานสังคมสงเคราะห์	714.8	5.0	519.6	128.8	55.1	4.9	1.5	14. Health and social work	
15. กิจกรรมด้านบริการชุมชน สังคมและการบริการส่วนบุคคลอื่นๆ	786.1	22.1	99.1	298.2	317.7	48.7	0.3	15. Other community, social and personal service activity	
16. ลูกจ้างในครัวเรือนส่วนบุคคล	224.1	-	-	224.1	-	-	-	16. Private households with employed persons	
17. องค์กรระหว่างประเทศและองค์กรต่างประเทศอื่นๆ และสมาชิก	3.2	-	-	3.2	-	-	-	17. Extra-territorial organizations and bodies	
18. ไม่ทราบ	20.5	0.5	0.2	19.3	0.6	-	-	18. Unknown	

ตารางที่ 7 จำนวนผู้จ้างทำ อีแมคตามสถานภาพทำงาน อุตสาหกรรม และเพศ ทั้งราชอาณาจักร
TABLE 7 EMPLOYED PERSONS BY WORK STATUS, INDUSTRY AND SEX, WHOLE KINGDOM

อุตสาหกรรม	สถานภาพทำงาน Work Status								INDUSTRY
	รวม	นายจ้าง	ผู้ของรัฐ	ผู้ของตนเอง			ผู้ครอบครัว	ผู้รวมหมู่	
				Government	Private	Own Account			
Total	Employer	Government Employee	Private Employee	Worker	Worker	Worker	Worker	Cooperatives	MALE
ชาย	20,787.3	816.0	1,809.7	7,234.3	7,940.9	2,973.7	23.7	1.3	1.3
1. เกษตรกรรม การล่าสัตว์และการป่าไม้	8,724.1	212.3	70.6	1,275.9	5,118.0	2,046.0	-	-	1.3
2. การประมง	351.0	7.8	0.1	71.7	223.0	48.5	-	-	-
3. การทำเหมืองแร่และเหมืองหิน	36.4	0.5	0.4	31.8	2.1	1.6	-	-	-
4. การผลิต	2,527.6	100.9	14.0	1,991.5	312.9	104.9	-	-	3.5
5. การไฟฟ้า ก๊าซ และการประปา	87.3	-	83.1	4.2	0.0	-	-	-	-
6. การก่อสร้าง	1,754.3	183.8	33.8	1,424.0	63.6	32.0	-	-	17.1
7. การขนส่ง การขายปลีก การซ่อมแซมยานยนต์ รถจักรยานยนต์ ของใช้ส่วนบุคคล และของใช้ในครัวเรือน	3,025.3	204.8	3.1	1,202.0	1,140.1	474.4	-	-	1.0
8. โรงแรมและภัตตาคาร	873.7	37.1	0.2	254.5	353.3	228.7	-	-	-
9. การขนส่ง สถานที่ที่สินค้าและการคมนาคม	934.6	13.4	87.8	305.0	517.9	10.5	-	-	0.0
10. การเป็นสื่อกลางการเงิน	163.3	1.4	39.4	119.0	3.3	0.3	-	-	-
11. กิจกรรมด้านอสังหาริมทรัพย์ การให้เช่า และกิจกรรมทางธุรกิจ	443.0	26.8	31.7	286.9	86.7	11.0	-	-	-
12. การบริหารราชการ และการป้องกันประเทศ รวมทั้งการประกันสังคมขั้นต้น	889.0	-	858.7	0.3	-	-	-	-	-
13. การศึกษา	450.9	1.2	383.9	59.7	5.8	0.3	-	-	-
14. งานด้านสุขภาพ และงานสังคมสงเคราะห์	177.7	1.8	138.6	27.9	8.1	0.7	-	-	0.7
15. กิจกรรมด้านบริการชุมชน สังคม และการบริการส่วนบุคคลอื่นๆ	339.1	13.0	64.3	141.3	105.6	14.8	-	-	0.2
16. ธุรกิจไมตรีสัมพันธ์ส่วนบุคคล	30.0	-	-	30.0	-	-	-	-	-
17. องค์การระหว่างประเทศขององค์กรต่างประเทศอื่นๆ และสมาชิก	1.3	-	-	1.3	-	-	-	-	-
18. ไม่ทราบ	8.7	0.5	0.2	7.5	0.6	-	-	-	-
หญิง	17,584.3	242.4	1,077.7	5,798.9	4,571.4	5,342.7	21.3	0.4	0.4
1. เกษตรกรรม การล่าสัตว์และการป่าไม้	6,752.6	73.8	28.5	1,045.9	1,847.0	3,757.1	-	-	-
2. การประมง	107.3	1.1	-	19.3	34.2	52.8	-	-	-
3. การทำเหมืองแร่และเหมืองหิน	11.8	0.6	-	0.9	1.0	1.0	-	-	-
4. การผลิต	2,773.1	29.9	5.6	2,096.1	417.8	207.9	-	-	15.8
5. การไฟฟ้า ก๊าซ และการประปา	18.6	-	15.6	3.1	-	-	-	-	-
6. การก่อสร้าง	289.7	4.1	12.8	240.9	5.4	26.4	-	-	0.1
7. การขนส่ง การขายปลีก การซ่อมแซมยานยนต์ รถจักรยานยนต์ ของใช้ส่วนบุคคล และของใช้ในครัวเรือน	2,846.4	56.1	2.4	834.6	1,146.0	803.2	-	-	4.1
8. โรงแรมและภัตตาคาร	1,683.7	46.3	0.7	424.6	790.9	421.3	-	-	-
9. การขนส่ง สถานที่ที่สินค้าและการคมนาคม	176.8	4.5	37.0	98.6	26.4	10.3	-	-	-
10. การเป็นสื่อกลางการเงิน	209.1	1.0	25.6	176.9	4.8	0.8	-	-	-
11. กิจกรรมด้านอสังหาริมทรัพย์ การให้เช่า และกิจกรรมทางธุรกิจ	300.3	10.4	16.3	216.3	34.7	22.6	-	-	-
12. การบริหารราชการ และการป้องกันประเทศ รวมทั้งการประกันสังคมขั้นต้น	506.9	-	504.7	2.2	-	-	-	-	-
13. การศึกษา	716.0	2.4	542.7	165.3	4.4	1.2	-	-	-
14. งานด้านสุขภาพ และงานสังคมสงเคราะห์	537.1	3.2	381.1	100.8	47.0	4.2	-	-	0.8
15. กิจกรรมด้านบริการชุมชน สังคม และการบริการส่วนบุคคลอื่นๆ	447.0	9.1	34.8	157.0	212.1	33.9	-	-	0.1
16. ธุรกิจไมตรีสัมพันธ์ส่วนบุคคล	194.1	-	-	194.1	-	-	-	-	-
17. องค์การระหว่างประเทศขององค์กรต่างประเทศอื่นๆ และสมาชิก	2.0	-	-	2.0	-	-	-	-	-
18. ไม่ทราบ	11.8	-	-	11.8	-	-	-	-	-

ไตรมาสที่ 3/2552 : Quarter 3/2009

หน่วยเป็นพัน : in Thousands

ตารางที่ 8 จำนวนผู้จ้างทำ ชี้เนคตามอาชีพ จำนวนชั่วโมงทำงานต่อสัปดาห์ การมีเวลาเหลือพอและต้องการทำงานเพิ่มขึ้น และเพศ ทั้งราชอาณาจักร

TABLE 8 EMPLOYED PERSONS BY OCCUPATION, HOURS WORKED PER WEEK, AVAILABILITY FOR ADDITIONAL WORK AND SEX, WHOLE KINGDOM

หน่วยเป็นพัน : In Thousands

จำนวนชั่วโมงทำงาน เพศและ การมีเวลาเหลือพอ และต้องการทำงานเพิ่มขึ้น	รวม ผู้บัญชาการ และผู้จัดการ Legislators & Managers Total	อาชีพ Occupation									อาชีพที่ งานง่าย Elementary occupations	งานเสริม ได้แยกไป ในหมวดอื่น Not classifiable	HOURS WORKED, SEX AND AVAILABILITY FOR ADDITIONAL WORK TOTAL
		วิชิชีพ Professional	วิชิชีพ ด้านเทคนิค Technicians	เสมียน Clerks	พนักงาน บริการ Service Workers	ด้านเกษตร และประมง Agricultural & Fishery	ด้านช่าง สามารถทำมือ Craft & related trades	ผู้ปฏิบัติงาน โรงงานเครื่องจักร Plant & Machine operators	อาชีพที่ งานง่าย Elementary occupations	งานเสริม ได้แยกไป ในหมวดอื่น Not classifiable			
ยอดรวม	38,371.5	1,002.7	1,544.7	1,507.1	1,524.8	6,573.9	14,756.0	4,416.4	2,814.0	4,220.8	11.4	11.4	Available
มี	861.8	9.5	8.6	111.6	8.7	62.7	492.1	82.5	36.2	149.9	-	-	Available
ไม่มี	37,509.8	993.2	1,536.1	1,495.5	1,516.1	6,511.2	14,263.8	4,333.9	2,777.8	4,070.9	11.4	11.4	Not available
มีงานประจำแต่ไม่ได้ทำงาน	289.6	7.6	11.1	4.5	8.5	34.4	107.2	57.9	19.9	38.6	-	-	With job not work
มี	50.3	1.3	1.5	1.0	1.6	2.1	19.6	15.1	2.3	5.9	-	-	Available
ไม่มี	239.4	6.3	9.6	3.5	6.9	32.3	87.7	42.8	17.6	32.7	-	-	Not available
1-9 ชั่วโมง	264.0	2.3	5.9	3.7	0.5	19.3	172.4	10.5	5.1	44.4	-	-	1-9 hours
มี	54.8	0.2	0.0	0.4	0.3	0.2	36.5	1.8	1.8	13.7	-	-	Available
ไม่มี	209.1	2.1	5.8	3.3	0.2	19.1	135.9	8.7	3.3	30.7	-	-	Not available
10-19 ชั่วโมง	1,084.1	16.5	31.3	18.0	13.1	88.5	709.6	60.9	20.1	126.3	-	-	10-19 hours
มี	118.3	1.4	0.9	0.4	0.1	5.9	74.1	13.2	4.3	18.2	-	-	Available
ไม่มี	965.9	15.2	30.4	17.6	13.0	82.5	635.5	47.7	15.8	108.0	-	-	Not available
20-29 ชั่วโมง	2,585.1	24.6	45.9	41.9	27.0	218.2	1,778.9	151.1	64.1	233.4	-	-	20-29 hours
มี	207.8	1.2	0.8	0.6	1.2	12.9	138.4	10.9	6.4	35.5	-	-	Available
ไม่มี	2,377.3	23.4	45.1	41.4	25.8	205.3	1,640.6	140.2	57.7	197.9	-	-	Not available
30-34 ชั่วโมง	1,744.3	27.2	27.9	27.1	12.1	188.3	1,015.4	169.7	80.1	196.6	-	-	30-34 hours
มี	93.3	1.1	-	0.6	-	5.7	52.5	6.5	2.7	24.4	-	-	Available
ไม่มี	1,651.0	26.2	27.9	26.5	12.1	182.6	963.0	163.1	77.4	172.3	-	-	Not available
35-39 ชั่วโมง	3,779.4	142.6	557.4	235.3	319.9	410.4	1,544.2	209.7	108.4	248.7	2.7	2.7	35-39 hours
มี	84.8	1.7	1.3	0.6	1.4	9.5	51.5	8.2	1.7	8.9	-	-	Available
ไม่มี	3,694.6	141.0	556.1	234.7	318.5	400.9	1,492.8	201.5	106.7	239.8	2.7	2.7	Not available
40-49 ชั่วโมง	14,134.0	443.0	725.9	885.0	865.7	1,900.1	4,412.5	1,931.9	1,324.1	1,637.1	8.6	8.6	40-49 hours
มี	163.2	2.5	3.0	7.3	1.2	13.3	77.1	18.3	13.0	27.6	-	-	Available
ไม่มี	13,970.8	440.6	723.0	877.6	864.5	1,886.8	4,335.4	1,913.6	1,311.2	1,609.5	8.6	8.6	Not available
50 ชั่วโมงขึ้นไป	14,491.2	338.8	139.3	291.6	278.1	3,714.8	5,015.7	1,824.8	1,192.2	1,695.8	0.1	0.1	50 hours and over
มี	89.3	0.2	1.1	0.8	3.0	13.2	42.7	8.5	4.1	15.7	-	-	Available
ไม่มี	14,401.8	338.6	138.2	290.8	275.1	3,701.6	4,973.0	1,816.2	1,188.2	1,680.1	0.1	0.1	Not available

ตารางที่ 8 จำนวนผู้มีงานทำ จําแนกตามอาชีพ จำนวนชั่วโมงทำงานต่อสัปดาห์ การมีเวลาเหลือพอและอัตราการงานเพิ่มขึ้น และเพศ ทัววราชอาณาจักร

TABLE 8 EMPLOYED PERSONS BY OCCUPATION, HOURS WORKED PER WEEK, AVAILABILITY FOR ADDITIONAL WORK AND SEX, WHOLE KINGDOM

จำนวนชั่วโมงทำงาน เพศและ การมีเวลาเหลือพอ และอัตราการงานเพิ่มขึ้น	อาชีพ Occupation									รวม		HOURS WORKED, SEX AND AVAILABILITY FOR ADDITIONAL WORK
	ผู้บัญชื่อกฎหมาย และผู้จัดการ Legislators & Managers	วิชาชีพ ด้านต่าง Professional	วิชาชีพ ด้านเทคนิค Technicians	เสมียน Clerks	พนักงาน บริการ Service Workers	ด้านภาคเกษตร และประมง Agricultural & Fishery	สามารถทำมือ Craft & related trades	ผู้ปฏิบัติงาน โรงงานเครื่องจักร Plant & Machine operators	อาชีพที่ งานง่าย Elementary occupations	งานซึ่ง ได้คะแนนไป ไม่แน่นอน Not classifiable	MALE	
ชาย	20,787.3	751.7	623.7	711.3	498.2	2,538.9	8,370.5	3,074.4	2,037.7	2,176.7	4.3	
มี	537.7	8.5	4.2	5.3	3.7	26.3	318.7	60.8	2.7	80.5	-	Available
ไม่มี	20,249.6	743.2	619.5	706.0	494.4	2,512.6	8,051.8	3,013.6	2,007.9	2,096.2	4.3	Not available
มีงานประจำเต็มไ้ทำงาน	179.4	6.4	4.9	3.0	4.5	12.4	42.4	12.4	10.6	23.2	-	With job not work
มี	39.6	1.3	1.4	1.5	1.5	1.2	15.0	11.8	1.5	4.9	-	Available
ไม่มี	139.8	5.2	3.5	2.1	3.0	11.2	57.0	30.6	9.1	18.3	-	Not available
1-9 ชั่วโมง	127.9	1.8	4.9	1.5	8.1	5.7	81.7	6.6	2.4	23.4	-	1-9 hours
มี	26.9	0.2	0.0	0.1	-	0.1	18.8	1.8	0.6	5.4	-	Available
ไม่มี	101.1	1.6	4.9	1.4	0.1	5.6	62.9	4.8	1.8	18.0	-	Not available
10-19 ชั่วโมง	552.7	12.1	12.6	11.0	4.1	32.2	361.5	36.3	17.8	65.1	-	10-19 hours
มี	70.9	1.1	0.4	0.1	4.1	2.1	45.9	9.3	2.1	7.8	-	Available
ไม่มี	481.9	11.0	12.2	10.9	4.0	30.2	315.6	27.0	13.7	57.3	-	Not available
20-29 ชั่วโมง	1,331.8	19.4	19.9	22.1	13.3	86.3	909.1	95.3	53.2	113.3	-	20-29 hours
มี	131.4	0.9	0.2	0.4	0.8	8.8	84.8	9.4	5.3	21.0	-	Available
ไม่มี	1,200.5	18.5	19.8	21.8	12.5	77.5	824.3	85.9	47.9	92.3	-	Not available
30-34 ชั่วโมง	940.0	19.8	16.4	13.1	3.3	62.2	545.7	111.5	67.3	100.7	-	30-34 hours
มี	62.0	1.1	-	0.5	-	0.7	37.1	5.5	2.7	14.4	-	Available
ไม่มี	878.0	18.8	16.4	12.6	3.3	61.5	508.5	106.1	64.6	86.3	-	Not available
35-39 ชั่วโมง	1,859.3	114.5	211.3	127.5	90.0	160.1	805.1	114.8	98.1	136.9	1.0	35-39 hours
มี	49.4	1.7	1.0	0.5	0.6	3.8	31.0	4.8	1.6	4.5	-	Available
ไม่มี	1,809.9	112.9	210.3	127.0	89.4	156.4	774.1	110.0	96.5	132.4	1.0	Not available
40-49 ชั่วโมง	7,541.1	304.3	291.9	390.1	275.4	747.5	2,451.9	1,395.8	884.9	796.1	3.2	40-49 hours
มี	96.1	2.0	0.8	2.8	0.2	2.3	51.8	13.1	11.3	11.7	-	Available
ไม่มี	7,445.1	302.3	291.1	387.2	275.2	745.2	2,400.2	1,382.8	873.5	784.4	3.2	Not available
50 ชั่วโมงขึ้นไป	8,254.9	273.3	61.8	143.1	107.5	1,432.5	3,143.6	1,271.7	903.5	918.0	0.1	50 hours and over
มี	61.5	0.2	0.2	0.6	0.6	7.4	34.3	5.2	2.7	10.8	-	Available
ไม่มี	8,193.4	273.1	61.6	143.0	106.9	1,425.0	3,109.2	1,266.5	900.8	907.2	0.1	Not available
หญิง	17,584.3	251.0	921.0	795.7	1,026.6	4,035.0	6,385.5	1,342.0	776.4	2,044.0	7.1	
มี	324.1	1.0	4.4	6.3	5.0	36.4	173.4	21.7	6.5	69.4	-	Available
ไม่มี	17,260.2	250.0	916.6	789.5	1,021.7	3,998.6	6,212.0	1,320.3	769.9	1,974.7	7.1	Not available
มีงานประจำเต็มไ้ทำงาน	110.2	1.2	6.2	1.5	4.0	22.0	35.3	15.5	9.3	15.3	-	With job not work
มี	10.7	-	0.1	0.1	0.0	0.9	4.6	3.2	0.8	1.0	-	Available
ไม่มี	99.5	1.2	6.1	1.4	4.0	21.1	30.7	12.3	8.5	14.4	-	Not available
1-9 ชั่วโมง	1,360.0	0.5	1.0	2.3	0.4	13.5	90.7	13.5	2.7	21.0	-	1-9 hours
มี	28.0	-	-	0.4	0.3	0.1	17.7	-	1.3	8.3	-	Available
ไม่มี	1,080.0	0.5	1.0	1.9	0.1	13.5	73.0	3.9	1.5	12.7	-	Not available
10-19 ชั่วโมง	531.4	4.4	18.8	7.0	9.0	56.3	348.1	24.6	2.3	61.1	-	10-19 hours
มี	47.4	0.2	0.5	0.2	-	3.9	28.1	3.9	0.2	10.4	-	Available
ไม่มี	484.0	4.2	18.3	6.8	9.0	52.4	320.0	20.7	2.1	50.7	-	Not available
20-29 ชั่วโมง	1,253.2	5.2	26.0	19.8	13.7	131.9	869.9	55.7	11.0	120.1	-	20-29 hours
มี	76.4	0.4	0.6	0.2	0.4	4.1	53.6	1.5	1.2	14.5	-	Available
ไม่มี	1,176.8	4.8	25.4	19.6	13.2	127.8	816.2	54.3	9.8	105.6	-	Not available
30-34 ชั่วโมง	804.3	7.4	11.5	14.0	8.8	126.0	469.8	58.1	12.8	95.9	-	30-34 hours
มี	31.3	-	-	0.1	-	4.9	15.3	1.1	-	9.9	-	Available
ไม่มี	773.0	7.4	11.5	13.9	8.8	121.1	454.4	57.1	12.8	86.0	-	Not available
35-39 ชั่วโมง	1,920.0	28.1	346.1	107.8	229.9	250.3	739.1	94.9	10.4	111.8	1.7	35-39 hours
มี	35.3	-	0.3	0.1	0.8	5.8	20.5	3.4	0.1	4.5	-	Available
ไม่มี	1,884.7	28.1	345.8	107.7	229.1	244.5	718.7	91.5	10.3	107.4	1.7	Not available
40-49 ชั่วโมง	6,592.8	138.7	434.0	494.9	590.3	1,152.6	1,960.6	556.1	439.2	841.0	5.4	40-49 hours
มี	67.1	0.4	2.1	4.5	1.0	11.0	25.3	5.3	1.6	15.9	-	Available
ไม่มี	6,525.7	138.3	431.9	490.4	589.3	1,141.7	1,935.3	530.8	437.6	825.1	5.4	Not available
50 ชั่วโมงขึ้นไป	6,236.3	65.5	77.5	148.6	170.6	2,382.3	1,872.2	553.1	288.7	777.8	-	50 hours and over
มี	27.8	-	0.9	0.7	2.4	5.8	8.4	3.4	1.4	4.9	-	Available
ไม่มี	6,208.5	65.5	76.6	147.8	168.2	2,276.5	1,863.8	549.8	287.4	772.9	-	Not available

ที่มา: สถิติ 3/2552 ; Quarter 3/2009

หน่วยนับเป็น : in Thousands

ตารางที่ 9 จำนวนผู้จ้างทำ อันเนื่องมาจากอุตสาหกรรม จำนวนชั่วโมงทำงานต่อสัปดาห์ การมีผลต่อความต้องการด้านที่พักอาศัย และเพศ ทั้งราชอาณาจักร
 TABLE 9 EMPLOYED PERSONS BY INDUSTRY, HOURS WORKED PER WEEK, AVAILABILITY FOR ADDITIONAL WORK AND SEX, WHOLE KINGDOM

ไตรมาสที่ 3:2552 : Quarter 3:2009

หน่วยเป็นพัน : In Thousands

จำนวนผู้จ้างทำ เพศ และ การมีผลต่อ และต้องการทำงานเพิ่มขึ้น	รวม	อุตสาหกรรม Industry										รวม Transport & Communi- cation	HOURS WORKED, SEX AND AVAILABILITY FOR ADDITIONAL WORK
		เกษตรกรรม Agriculture	การประมง Fishing	เหมืองแร่ เหมืองหิน Mining & Quarrying	การผลิต Manufacturing	ไฟฟ้า ก๊าซ และประปา Electricity, Gas & Water supply	การก่อสร้าง Construction	การค้าปลีก Wholesale & Retail trade	โรงแรม และภัตตาคาร Hotels & Restaurants	การขนส่ง การขนส่ง Wholesale	อื่นๆ		
ยอดรวม	38,371.5	15,476.7	458.2	48.2	5,300.7	10,660	2,044.1	5,871.7	2,557.4	1,111.4	TOTAL		
มี	861.8	541.3	32.4	-	64.9	1.2	46.9	69.3	27.4	18.0	Available		
ไม่มี	37,509.8	14,935.4	425.8	48.2	5,235.9	104.7	1,997.1	5,802.4	2,530.0	1,093.4	Not available		
มีงานประจำแต่ไม่ได้ทำงาน	289.6	105.0	12.4	0.8	42.1	-	48.5	29.0	18.0	8.9	With job not work		
มี	50.3	17.7	4.4	-	8.3	-	7.9	6.5	1.7	1.3	Available		
ไม่มี	239.4	87.3	8.0	0.8	33.8	-	40.6	22.5	16.3	7.5	Not available		
1-9 ชั่วโมง	264.0	197.1	3.9	-	14.9	-	5.7	18.0	6.7	3.4	1-9 hours		
มี	54.8	42.7	1.1	-	3.8	-	2.3	1.2	0.1	1.7	Available		
ไม่มี	209.1	154.4	2.8	-	11.1	-	3.4	16.8	6.6	1.6	Not available		
10-19 ชั่วโมง	1,084.1	757.4	17.2	0.3	46.8	2.7	26.7	76.2	44.1	11.8	10-19 hours		
มี	118.3	85.3	2.6	-	7.3	0.1	2.4	4.8	2.8	2.6	Available		
ไม่มี	965.9	672.2	14.6	0.3	39.5	2.6	24.3	71.4	41.3	9.2	Not available		
20-29 ชั่วโมง	2,385.1	1,848.2	55.3	1.8	122.1	3.0	81.2	161.2	108.6	39.9	20-29 hours		
มี	207.8	151.1	8.5	-	8.0	-	11.6	8.7	5.9	3.7	Available		
ไม่มี	2,377.3	1,697.2	46.8	1.8	114.0	3.0	69.6	152.6	102.7	36.2	Not available		
30-34 ชั่วโมง	1,744.3	1,075.1	37.5	0.7	130.2	1.3	90.0	161.3	89.5	48.1	30-34 hours		
มี	93.3	67.1	1.7	-	2.0	-	9.8	5.9	2.5	1.7	Available		
ไม่มี	1,651.0	1,007.9	35.8	0.7	128.2	1.3	80.3	155.3	86.9	46.4	Not available		
35-39 ชั่วโมง	3,779.4	1,545.9	61.5	1.6	158.1	34.0	57.4	234.6	139.8	50.0	35-39 hours		
มี	84.8	51.6	4.0	-	4.7	-	1.4	10.7	3.2	0.1	Available		
ไม่มี	3,694.6	1,494.3	57.6	1.6	153.5	34.0	56.1	223.9	136.6	49.9	Not available		
40-49 ชั่วโมง	14,134.0	4,665.2	137.3	21.7	2,862.8	58.2	845.5	2,072.5	794.2	404.7	40-49 hours		
มี	163.2	81.9	7.5	-	20.7	1.0	8.1	14.4	8.0	4.7	Available		
ไม่มี	13,970.8	4,583.3	129.9	21.7	2,842.1	57.2	837.4	2,058.2	786.2	400.0	Not available		
50 ชั่วโมงขึ้นไป	14,491.2	5,282.9	133.1	21.4	1,923.8	6.8	889.1	3,118.9	1,356.6	544.7	50 hours and over		
มี	89.3	43.9	2.8	-	10.1	0.2	3.6	17.1	3.2	2.1	Available		
ไม่มี	14,401.8	5,239.0	130.3	21.4	1,913.6	6.7	885.5	3,101.8	1,353.4	542.6	Not available		

ตารางที่ 9 จำนวนผู้จ้างงานที่จ้างตามอุตสาหกรรม จำนวนชั่วโมงทำงานต่อสัปดาห์ การมีเวลาเหลือและต้องการทำงานเพิ่มขึ้น และเพศ ทั้งราชอาณาจักร (ต่อ)

TABLE 9 EMPLOYED PERSONS BY INDUSTRY, HOURS WORKED PER WEEK, AVAILABILITY FOR ADDITIONAL WORK AND SEX, WHOLE KINGDOM (Contd.)

หน่วยเป็นพัน : In Thousands

จำนวนชั่วโมงทำงาน เพศ และ การมีเวลาเหลือ และต้องการทำงานเพิ่มขึ้น	อุตสาหกรรม (ต่อ) Industry (Contd.)										HOURS WORKED, SEX AND AVAILABILITY FOR ADDITIONAL WORK
	สื่อกลาง ทางการเงิน Financial intermediation	อสังหาริมทรัพย์ และการให้เช่า Real estate & Renting	บริหารราชการ และป้องกันประเทศ Public adminis- tration & Defence	การศึกษา Education	สุขภาพและ สังคมสงเคราะห์ Health & Social work	บริการ ชุมชนสังคม Other community & Social	อยู่อาศัยครัว- เรือนส่วนบุคคล Private households with employed persons	องค์กร ระหว่างประเทศ Extra-territorial organizations	ไม่ทราบ	Unknown	
ทั้งหมด	372.3	743.4	1,365.9	1,167.0	714.8	786.1	224.1	3.2	20.5	20.5	Available
มี	1.1	7.7	14.7	9.2	2.1	20.1	5.6	-	-	-	Available
ไม่มี	371.2	735.7	1,351.3	1,157.8	712.7	766.0	218.5	3.2	20.5	20.5	Not available
มีงบประมาณแต่ไม่ได้ทำงาน	0.6	3.7	4.8	3.9	3.5	5.9	2.8	-	-	-	With job not work
มี	-	0.9	-	-	0.1	1.5	-	-	-	-	Available
ไม่มี	0.6	2.8	4.8	3.9	3.4	4.5	2.8	-	-	-	Not available
1-9 ชั่วโมง	0.2	1.4	0.9	2.9	3.9	3.6	1.4	-	-	-	1-9 hours
มี	0.2	-	-	0.0	0.4	0.8	0.6	-	-	-	Available
ไม่มี	-	1.4	0.9	2.9	3.6	2.8	0.8	-	-	-	Not available
10-19 ชั่วโมง	6.6	13.5	22.9	29.9	7.0	17.4	3.7	-	-	-	10-19 hours
มี	-	0.1	0.2	2.4	0.3	5.9	1.7	-	-	-	Available
ไม่มี	6.6	13.4	22.7	27.5	6.7	11.5	2.1	-	-	-	Not available
20-29 ชั่วโมง	6.2	24.6	33.5	38.8	17.9	36.1	6.8	-	-	-	20-29 hours
มี	-	2.4	3.0	0.8	0.5	3.3	0.2	-	-	-	Available
ไม่มี	6.2	22.2	30.5	38.0	17.3	32.9	6.5	-	-	-	Not available
30-34 ชั่วโมง	5.9	17.7	23.9	26.1	6.7	24.6	6.0	-	-	-	30-34 hours
มี	-	0.3	0.2	-	0.1	1.8	0.2	-	-	-	Available
ไม่มี	5.9	17.4	23.6	26.1	6.6	22.7	5.8	-	-	-	Not available
35-39 ชั่วโมง	51.9	43.9	658.1	481.7	189.4	62.0	7.3	1.8	0.4	0.4	35-39 hours
มี	0.5	0.6	3.4	1.8	0.1	2.4	0.3	-	-	-	Available
ไม่มี	51.4	43.3	654.7	479.9	189.3	59.6	7.0	1.8	0.4	0.4	Not available
40-49 ชั่วโมง	257.4	383.1	455.9	474.3	330.9	293.6	56.1	1.4	19.1	19.1	40-49 hours
มี	0.3	2.4	7.8	1.5	0.3	2.1	2.7	-	-	-	Available
ไม่มี	257.1	380.7	448.1	472.8	330.6	291.6	53.4	1.4	19.1	19.1	Not available
50 ชั่วโมงขึ้นไป	43.6	255.5	166.0	109.4	155.5	342.8	140.2	0.0	1.0	1.0	50 hours and over
มี	-	1.1	0.1	2.6	0.3	2.4	-	-	-	-	Available
ไม่มี	43.6	254.5	165.9	106.7	155.2	340.4	140.2	0.0	1.0	1.0	Not available

ตารางที่ 9 จำนวนผู้จ้างทำ จำนวนตามอุตสาหกรรม จำนวนชั่วโมงทำงานต่อสัปดาห์ การมีเวลาเหลือพอและต้องการทั้งเพศชายและเพศหญิง
TABLE 9 EMPLOYED PERSONS BY INDUSTRY, HOURS WORKED PER WEEK, AVAILABILITY FOR ADDITIONAL WORK AND SEX, WHOLE KINGDOM

จำนวนชั่วโมงทำงาน เพศและ การมีเวลาเหลือพอ และต้องการทำงานเพิ่ม	อุตสาหกรรม Industry											HOURS WORKED, SEX AND AVAILABILITY FOR ADDITIONAL WORK
	รวม Total	เกษตรกรรม	การประมง	เหมืองแร่ & Quarrying	การผลิต Manufacturing	ไฟฟ้า ก๊าซ และประปา Electricity, Gas & Water supply	การก่อสร้าง	การค้าปลีก & Retail trade	โรงแรม และภัตตาคาร Hotels & Restaurants	การขนส่ง & Communi- cation	MALE	
		Agriculture	Fishing	Mining & Quarrying	Manufac- turing	Electricity, Gas & Water supply	Construction	Wholesale & Retail trade	Hotels & Restaurants			
ชาย	20,787.3	8,724.1	351.0	36.4	2,527.6	87.3	1,754.3	3,025.3	873.7	934.6	15.8	Available
ไม่มี	537.7	337.9	27.8	-	299	1.2	39.2	43.9	11.3	918.7	15.8	Available
มีงานประจำแต่ไม่ได้ทำงาน	20,249.6	8,386.1	323.2	36.4	2,497.7	86.1	1,715.1	2,981.4	862.4	918.7	Not available	With job not work
ชาย	112.2	179.4	68.3	0.8	13.0	-	43.8	6.5	17.3	8.1	Not available	With job not work
ไม่มี	396.6	13.0	4.4	-	3.9	-	7.4	6.0	1.2	1.3	Available	Available
1-9 ชั่วโมง	139.8	55.3	6.8	0.8	9.1	-	36.4	11.3	5.3	6.7	Available	Available
ชาย	127.9	97.2	1.1	-	5.4	-	5.5	1.6	0.4	1.6	Available	Available
ไม่มี	26.9	22.9	0.4	-	-	-	2.3	0.7	-	0.5	Available	Available
10-19 ชั่วโมง	101.1	74.3	0.7	-	5.4	-	3.2	8.4	0.4	1.1	Available	Available
ชาย	552.7	380.5	12.9	0.3	19.8	2.1	23.1	43.3	11.7	10.6	Available	Available
ไม่มี	70.9	51.4	2.2	-	3.2	0.1	2.2	2.2	1.0	2.4	Available	Available
20-29 ชั่วโมง	481.9	329.2	10.7	0.3	16.6	2.0	20.9	41.1	10.7	8.2	Available	Available
ชาย	1,331.8	930.0	43.3	1.5	57.4	2.1	68.9	79.8	31.3	34.6	Available	Available
ไม่มี	131.4	87.7	7.9	-	5.5	-	9.4	7.0	3.3	3.7	Available	Available
30-34 ชั่วโมง	1,200.5	842.3	35.5	1.5	51.9	2.1	59.5	72.8	28.0	30.9	Available	Available
ชาย	940.0	570.6	29.8	0.3	57.6	1.3	81.0	81.7	22.4	42.0	Available	Available
ไม่มี	62.0	44.4	1.5	-	1.1	-	8.4	3.2	0.7	1.4	Available	Available
35-39 ชั่วโมง	878.0	526.2	28.3	0.3	56.5	1.3	72.6	78.5	21.6	40.6	Available	Available
ชาย	1,859.3	807.4	40.2	0.6	53.2	28.1	45.1	103.5	41.4	41.2	Available	Available
ไม่มี	49.4	30.3	2.2	-	2.1	-	1.4	4.4	2.8	-	Available	Available
40-49 ชั่วโมง	1,809.9	771.1	38.0	0.6	51.2	28.1	43.8	99.1	38.6	41.2	Available	Available
ชาย	7,541.1	2,575.5	105.0	17.2	1,393.7	47.3	711.3	1,137.3	289.7	302.4	Available	Available
ไม่มี	96.1	53.5	7.0	-	9.3	1.0	5.7	9.0	1.3	4.5	Available	Available
50 ชั่วโมงขึ้นไป	7,445.1	2,522.0	98.0	17.2	1,384.4	46.3	705.5	1,128.2	288.4	297.9	Available	Available
ชาย	8,254.9	3,294.5	107.6	15.7	927.4	6.4	775.8	1,553.5	470.4	494.2	Available	Available
ไม่มี	61.5	34.8	2.4	-	4.8	0.2	11.4	2.4	1.0	2.1	Available	Available
หญิง	8,193.4	3,259.7	105.2	15.7	922.6	6.3	773.4	1,542.0	469.4	492.1	Available	Available
ไม่มี	17,584.3	6,752.6	107.3	11.8	2,773.1	18.6	289.7	2,846.4	1,683.7	176.8	Available	Available
ชาย	324.1	203.3	4.6	-	35.0	-	7.7	25.4	16.1	2.2	Available	Available
ไม่มี	17,260.2	6,549.3	102.7	11.8	2,738.1	18.6	282.0	2,821.0	1,667.5	174.7	Available	Available
มีงานประจำแต่ไม่ได้ทำงาน	110.2	36.7	1.2	-	29.1	-	4.7	11.7	11.4	0.8	Available	Available
ชาย	10.7	4.7	-	-	4.4	-	0.5	0.5	0.4	-	Available	Available
ไม่มี	99.5	32.0	1.2	-	24.7	-	4.2	11.2	11.0	0.8	Available	Available
1-9 ชั่วโมง	136.0	99.8	2.9	-	9.5	-	0.2	9.0	6.3	1.8	Available	Available
ชาย	28.0	19.8	0.8	-	3.8	-	-	0.5	0.1	1.3	Available	Available
ไม่มี	108.0	80.0	2.1	-	5.7	-	0.2	8.5	6.2	0.6	Available	Available
10-19 ชั่วโมง	531.4	376.9	4.3	-	27.0	0.6	3.6	32.9	32.4	1.2	Available	Available
ชาย	47.4	33.9	0.4	-	4.1	-	0.2	2.6	1.8	0.2	Available	Available
ไม่มี	484.0	343.0	3.9	-	22.8	0.6	3.5	30.3	30.6	1.0	Available	Available
20-29 ชั่วโมง	1,253.2	918.2	12.0	0.3	64.7	0.9	12.3	81.4	77.3	5.3	Available	Available
ชาย	76.4	63.4	0.7	-	2.6	-	2.2	1.7	2.6	-	Available	Available
ไม่มี	1,176.8	854.8	11.3	0.3	62.1	0.9	10.1	79.8	74.7	5.3	Available	Available
30-34 ชั่วโมง	804.3	504.5	7.7	0.4	72.6	-	9.1	79.5	67.1	6.1	Available	Available
ชาย	31.3	22.8	0.2	-	0.9	-	1.4	2.7	1.8	0.3	Available	Available
ไม่มี	773.0	481.7	7.5	0.4	71.7	-	7.7	76.8	65.3	5.8	Available	Available
35-39 ชั่วโมง	1,920.0	738.4	21.4	0.9	104.9	5.9	12.3	131.1	98.4	8.8	Available	Available
ชาย	35.3	21.3	1.8	-	2.6	-	-	6.3	0.4	0.1	Available	Available
ไม่มี	1,884.7	717.2	19.6	0.9	102.3	5.9	12.3	124.8	98.0	8.7	Available	Available
40-49 ชั่วโมง	6,592.8	2,089.7	32.3	4.5	1,469.1	10.9	134.2	935.2	504.5	102.3	Available	Available
ชาย	67.1	28.4	0.5	-	11.4	-	2.4	5.3	6.7	0.3	Available	Available
ไม่มี	6,525.7	2,061.3	31.9	4.5	1,457.7	10.9	131.9	929.9	497.8	102.1	Available	Available
50 ชั่วโมงขึ้นไป	6,236.3	1,988.4	25.5	5.7	996.4	0.4	113.3	1,565.5	886.3	50.5	Available	Available
ชาย	27.8	9.1	0.4	-	5.3	-	1.2	5.7	2.3	-	Available	Available
ไม่มี	6,208.5	1,979.3	25.2	5.7	991.0	0.4	112.2	1,559.8	884.0	50.5	Available	Available

ตารางที่ 9 จำนวนผู้จ้างงานที่ อุตสาหกรรม จำนวนชั่วโมงทำงานต่อสัปดาห์ การมีเวลาพักผ่อนและต้องการทำงานเพิ่มขึ้น และเพศ ทั้งราชอาณาจักร (ต่อ)

TABLE 9 EMPLOYED PERSONS BY INDUSTRY, HOURS WORKED PER WEEK, AVAILABILITY FOR ADDITIONAL WORK AND SEX, WHOLE KINGDOM (Contd.)

จำนวนชั่วโมงทำงาน เพศ และ การมีเวลาพักผ่อน และต้องการทำงานเพิ่มขึ้น	อุตสาหกรรม (ต่อ) Industry (Contd.)											HOURS WORKED, SEX AND AVAILABILITY FOR ADDITIONAL WORK
	ค่ากลาง ทางการเงิน Financial intermediation	อสังหาริมทรัพย์ และเช่า Real estate & Renting	บริหารราชการ และป้องกันประเทศ Public admini- stration & Defence	การศึกษา Education	สุขภาพและ สังคมสาระ Health & Social work	บริการ ชุมชน Other community & Social	ผู้จ้างในครัว- เรือน Private households with employed persons	องค์กร ระหว่างประเทศ Extra-territorial organizations	ไม่ทราบ	Unknown	MALE	
ชาย	163.3	443.0	859.0	450.9	177.7	339.1	30.0	1.3	8.7	8.7	MALE	
มี	0.9	4.6	9.0	2.4	0.4	12.5	0.8	-	-	-	Available	
ไม่มี	162.4	438.4	850.0	448.5	177.3	326.6	29.2	1.3	8.7	8.7	Not available	
มีงานประจำและไม่ได้อ่าน	0.1	3.3	1.6	0.5	0.5	4.5	-	-	-	-	With job not work	
มี	-	0.9	-	-	-	1.4	-	-	-	-	Available	
1-9 ชั่วโมง	0.1	2.4	1.6	0.5	0.5	2.4	0.1	-	-	-	Not available	
มี	0.1	0.7	0.2	2.3	2.1	2.4	0.1	-	-	-	1-9 hours	
ไม่มี	-	0.7	-	0.0	-	0.1	-	-	-	-	Available	
10-19 ชั่วโมง	2.2	9.7	13.5	11.3	1.0	9.8	0.9	-	-	-	Not available	
มี	-	0.1	0.2	0.4	-	5.0	0.7	-	-	-	10-19 hours	
ไม่มี	2.2	9.7	13.3	10.9	1.0	4.8	0.3	-	-	-	Available	
20-29 ชั่วโมง	3.6	16.0	21.0	14.9	5.7	20.9	0.8	-	-	-	Not available	
มี	3.6	14.5	18.5	14.7	5.4	18.6	0.8	-	-	-	Available	
ไม่มี	2.8	11.9	13.2	9.6	1.2	13.7	1.0	-	-	-	Not available	
30-34 ชั่วโมง	-	0.3	0.2	-	-	0.8	-	-	-	-	Available	
มี	2.8	11.6	12.9	9.6	1.2	12.9	1.0	-	-	-	Not available	
ไม่มี	26.0	28.0	374.1	191.4	43.1	35.5	0.2	-	0.4	0.4	35-39 hours	
มี	0.5	0.5	1.2	2.9	-	1.1	0.1	-	-	-	Available	
ไม่มี	25.5	27.4	371.2	190.1	43.1	34.4	0.1	-	0.4	0.4	Not available	
40-49 ชั่วโมง	112.6	189.6	285.2	165.0	82.8	109.2	8.7	1.2	7.5	7.5	40-49 hours	
มี	0.3	0.4	0.6	0.6	0.1	0.4	-	-	-	-	Available	
ไม่มี	112.3	189.2	282.0	164.5	82.7	108.8	8.7	1.2	7.5	7.5	Not available	
50 ชั่วโมงขึ้นไป	15.9	183.8	150.3	56.0	41.4	143.1	18.2	0.0	0.8	0.8	50 hours and over	
มี	-	1.0	-	-	-	1.5	-	-	-	-	Available	
ไม่มี	15.9	182.9	150.3	56.0	41.4	141.6	18.2	0.0	0.8	0.8	Not available	
หญิง	209.1	300.3	506.9	716.0	537.1	447.0	194.1	2.0	11.8	11.8	FEMALE	
มี	0.2	3.1	5.7	6.7	1.7	7.6	4.8	-	-	-	Available	
ไม่มี	208.9	297.2	501.3	709.3	535.4	439.4	189.3	2.0	11.8	11.8	Not available	
มีงานประจำและไม่ได้อ่าน	0.5	0.4	3.2	3.4	3.0	1.4	2.8	-	-	-	With job not work	
มี	-	-	-	-	0.1	0.1	-	-	-	-	Available	
ไม่มี	0.5	0.4	3.2	3.4	2.9	1.3	2.8	-	-	-	Not available	
1-9 ชั่วโมง	0.2	0.7	0.7	0.7	1.8	1.2	1.3	-	-	-	1-9 hours	
มี	0.2	-	-	-	0.4	0.7	0.6	-	-	-	Available	
ไม่มี	-	0.7	0.7	0.7	1.5	0.5	0.8	-	-	-	Not available	
10-19 ชั่วโมง	4.4	3.8	9.4	18.6	6.0	7.6	2.8	-	-	-	10-19 hours	
มี	-	-	-	2.0	0.3	0.9	1.0	-	-	-	Available	
ไม่มี	4.4	3.8	9.4	16.6	5.7	6.7	1.8	-	-	-	Not available	
20-29 ชั่วโมง	2.6	8.5	12.5	23.9	12.1	15.2	5.9	-	-	-	20-29 hours	
มี	-	0.8	0.4	0.6	0.2	1.0	0.2	-	-	-	Available	
ไม่มี	2.6	7.7	12.0	23.3	12.0	14.2	5.7	-	-	-	Not available	
30-34 ชั่วโมง	3.1	5.8	10.7	16.5	5.6	10.9	4.9	-	-	-	30-34 hours	
มี	-	-	-	-	0.1	1.1	0.2	-	-	-	Available	
ไม่มี	3.1	5.8	10.7	16.5	5.5	9.9	4.8	-	-	-	Not available	
35-39 ชั่วโมง	25.9	15.9	284.0	290.4	146.3	26.6	7.1	1.8	-	-	35-39 hours	
มี	-	0.1	0.5	0.6	0.1	1.4	0.2	-	-	-	Available	
ไม่มี	25.9	15.8	283.5	289.8	146.2	25.2	6.9	1.8	-	-	Not available	
40-49 ชั่วโมง	144.8	193.5	170.8	309.3	248.1	184.4	47.4	0.2	11.6	11.6	40-49 hours	
มี	0.0	2.1	4.7	0.9	0.2	1.7	2.7	-	-	-	Available	
ไม่มี	144.8	191.5	166.1	308.4	247.9	182.8	44.7	0.2	11.6	11.6	Not available	
50 ชั่วโมงขึ้นไป	27.6	71.7	15.6	53.4	114.2	199.7	121.9	-	0.3	0.3	50 hours and over	
มี	-	0.1	0.1	2.6	0.3	0.8	-	-	-	-	Available	
ไม่มี	27.6	71.6	15.6	50.8	113.8	198.8	121.9	-	0.3	0.3	Not available	

ไตรมาสที่ 3/2552 : Quarter 3/2009

หน่วยเป็นพัน : In Thousands

ตารางที่ 10 จำนวนผู้มีงานทำ จำแนกตามสถานภาพการทำงาน จำนวนชั่วโมงทำงานต่อสัปดาห์ การมีเวลาเหลือพอและต้องการทำงานเพิ่มขึ้น และเพศ ทวีราชอาณาจักร

TABLE 10 EMPLOYED PERSONS BY WORK STATUS, HOURS WORKED PER WEEK, AVAILABILITY FOR ADDITIONAL WORK AND SEX, WHOLE KINGDOM

ไตรมาสที่ 3/2552 : Quarter 3/2009

หน่วยเป็นพัน : In Thousands

จำนวนชั่วโมงทำงาน เพศ และ การมีเวลาเหลือพอ และต้องการทำงานเพิ่มขึ้น	สถานภาพการทำงาน Work Status							การรวมกลุ่ม Members of Producers' Cooperatives	HOURS WORKED, SEX AND AVAILABILITY FOR ADDITIONAL WORK
	รวม Total	นายจ้าง Employer	ลูกจ้างรัฐบาล Government Employee	ลูกจ้างเอกชน Private Employee	ทำงานส่วนตัว Own Account Worker	ช่วยธุรกิจ ครอบครัว Unpaid Family Worker	Members of Producers' Cooperatives		
ยอดรวม	38,371.5	1,047.4	3,417.3	13,033.2	12,512.3	8,316.3	45.0	TOTAL	
มี	861.8	13.1	24.2	308.6	303.9	211.8	0.1	Available	
ไม่มี	37,509.8	1,034.3	3,393.2	12,724.5	12,208.4	8,104.5	44.9	Not available	
มีงานประจำแต่ไม่ได้ทำงาน	289.6	18.2	11.1	137.9	120.9	1.3	0.2	With job not work	
มี	50.3	3.3	0.1	24.9	21.9	-	-	Available	
ไม่มี	239.4	14.8	11.0	113.0	99.0	1.3	0.2	Not available	
1-9 ชั่วโมง	264.0	10.2	7.2	51.7	105.5	89.3	-	1-9 hours	
มี	54.8	0.5	0.1	18.4	24.3	11.6	-	Available	
ไม่มี	209.1	9.7	7.2	33.4	81.2	77.7	-	Not available	
10-19 ชั่วโมง	1,084.1	29.9	70.8	235.9	389.3	358.2	-	10-19 hours	
มี	118.3	1.6	1.8	43.9	36.5	34.5	-	Available	
ไม่มี	965.9	28.4	69.0	192.0	352.8	323.8	-	Not available	
20-29 ชั่วโมง	2,585.1	48.1	84.1	486.5	1,123.9	840.1	2.3	20-29 hours	
มี	207.8	2.9	3.3	66.9	72.6	62.0	0.1	Available	
ไม่มี	2,377.3	45.2	80.9	419.6	1,051.3	778.1	2.2	Not available	
30-34 ชั่วโมง	1,744.3	44.7	54.8	492.2	641.4	506.5	4.6	30-34 hours	
มี	93.3	2.2	0.2	37.4	32.7	20.7	0.1	Available	
ไม่มี	1,651.0	42.5	54.5	454.8	608.7	485.8	4.6	Not available	
35-39 ชั่วโมง	3,779.4	39.5	1,456.9	387.1	1,073.2	818.8	3.8	35-39 hours	
มี	84.8	0.3	5.6	19.9	33.3	25.7	-	Available	
ไม่มี	3,694.6	39.2	1,451.3	367.2	1,039.9	793.2	3.8	Not available	
40-49 ชั่วโมง	14,134.0	326.0	1,310.6	6,600.6	3,379.3	2,509.3	8.1	40-49 hours	
มี	163.2	1.5	10.4	72.6	49.8	28.8	-	Available	
ไม่มี	13,970.8	324.5	1,300.2	6,528.0	3,329.5	2,480.5	8.1	Not available	
50 ชั่วโมงขึ้นไป	14,491.2	530.7	421.8	4,641.2	5,678.7	3,192.8	26.0	50 hours and over	
มี	89.3	0.8	2.7	24.6	32.7	28.6	-	Available	
ไม่มี	14,401.8	530.0	419.1	4,616.6	5,646.0	3,164.2	26.0	Not available	

ตารางที่ 10 จำนวนผู้มีงานทำ จำนวนสถานภาพการทำงาน จำนวนชั่วโมงทำงานต่อสัปดาห์ การมีเวลาเหลือและต่อการทำงานเพิ่มขึ้น และเพศ ทั้งราชอาณาจักร
 TABLE 10 EMPLOYED PERSONS BY WORK STATUS, HOURS WORKED PER WEEK, AVAILABILITY FOR ADDITIONAL WORK AND SEX, WHOLE KINGDOM

ไตรมาสที่ 3/2552 : Quarter 3/2009

หน่วยนับเป็น : In Thousands

จำนวนชั่วโมงทำงาน เพศและ การมีเวลาเหลือ และต่อการทำงานเพิ่มขึ้น	สถานภาพการทำงาน Work Status						รวม	จำนวนผู้ มีงานทำ Members of Producers' Cooperatives	SEX AND AVAILABILITY FOR ADDITIONAL WORK
	นายจ้าง Employer	รัฐวิสาหกิจ Government Employee	ลูกจ้างเอกชน Private Employee	ทำงานส่วนตัว Own Account Worker	ครอบครัว unpaid Family Worker	ว่างงาน Unemployed			
ชาย	805.0	1,809.7	7,234.3	7,940.9	2,973.7	23.7	23.7	MALE	
มี	10.7	14.1	183.6	216.1	113.2	-	-	Available	
ไม่มี	794.3	1,795.6	7,050.7	7,724.8	2,860.5	23.7	23.7	Not available	
มีงานประจำแต่ไม่ได้ทำงาน	14.6	2.9	81.0	80.8	0.1	0.0	0.0	With job not work	
มี	3.6	3.1	18.1	18.3	-	-	-	Available	
ไม่มี	139.8	2.8	62.9	62.5	0.1	0.0	0.0	Not available	
1-9 ชั่วโมง	5.9	5.0	25.5	51.0	40.6	-	-	1-9 hours	
มี	26.9	0.2	7.0	14.0	5.7	-	-	Available	
ไม่มี	101.1	4.9	18.5	37.1	34.9	-	-	Not available	
10-19 ชั่วโมง	16.3	34.3	128.8	233.0	140.3	-	-	10-19 hours	
มี	70.9	1.2	24.6	27.4	16.5	-	-	Available	
ไม่มี	481.9	33.1	104.2	205.5	123.8	-	-	Not available	
20-29 ชั่วโมง	133.8	43.0	267.4	689.5	295.1	1.3	1.3	20-29 hours	
มี	2.9	2.7	44.5	48.3	33.0	-	-	Available	
ไม่มี	1,200.5	40.3	222.9	641.2	262.1	1.3	1.3	Not available	
30-34 ชั่วโมง	34.7	27.3	287.6	409.6	180.4	0.4	0.4	30-34 hours	
มี	62.0	0.2	23.4	23.1	13.1	-	-	Available	
ไม่มี	878.0	27.0	264.2	386.5	167.3	0.4	0.4	Not available	
35-39 ชั่วโมง	31.2	726.3	189.8	656.6	255.4	-	-	35-39 hours	
มี	49.4	4.4	11.0	20.4	13.4	-	-	Available	
ไม่มี	1,809.9	721.9	178.9	636.2	242.0	-	-	Not available	
40-49 ชั่วโมง	266.9	676.5	3,549.2	2,176.8	866.9	4.9	4.9	40-49 hours	
มี	1.1	5.2	38.2	36.5	15.0	-	-	Available	
ไม่มี	7,445.1	671.3	3,511.0	2,140.3	851.9	4.9	4.9	Not available	
50 ชั่วโมงขึ้นไป	399.8	294.5	2,705.0	3,643.6	1,194.9	17.1	17.1	50 hours and over	
มี	61.5	0.2	16.8	16.4	16.4	-	-	Available	
ไม่มี	8,193.4	294.3	2,688.2	3,615.5	1,178.5	17.1	17.1	Not available	
หญิง	242.4	1,607.7	5,798.9	4,571.4	5,342.7	21.3	21.3	FEMALE	
มี	2.3	10.1	125.0	87.8	98.7	0.1	0.1	Available	
ไม่มี	240.0	1,597.6	5,673.9	4,483.6	5,244.0	21.2	21.2	Not available	
มีงานประจำแต่ไม่ได้ทำงาน	3.5	8.2	56.9	40.1	1.3	0.2	0.2	With job not work	
มี	10.7	-	6.9	3.6	-	-	-	Available	
ไม่มี	99.5	8.2	50.1	36.5	1.3	0.2	0.2	Not available	
1-9 ชั่วโมง	136.0	4.3	26.2	54.5	48.7	-	-	1-9 hours	
มี	28.0	0.0	11.4	10.4	5.9	-	-	Available	
ไม่มี	108.0	4.0	14.9	44.1	42.8	-	-	Not available	
10-19 ชั่วโมง	531.4	36.4	107.1	156.3	217.9	-	-	10-19 hours	
มี	47.4	0.6	19.3	9.1	17.9	-	-	Available	
ไม่มี	484.0	35.9	87.8	147.3	200.0	-	-	Not available	
20-29 ชั่วโมง	1,253.2	41.2	219.1	434.4	545.0	1.0	1.0	20-29 hours	
มี	76.4	0.6	22.4	24.3	29.0	0.1	0.1	Available	
ไม่มี	1,176.8	40.5	196.7	410.1	516.0	0.9	0.9	Not available	
30-34 ชั่วโมง	804.3	10.0	204.6	231.8	326.1	4.2	4.2	30-34 hours	
มี	31.3	-	14.0	9.6	7.7	0.1	0.1	Available	
ไม่มี	773.0	10.0	190.6	222.2	318.5	4.1	4.1	Not available	
35-39 ชั่วโมง	1,920.0	8.3	197.3	416.5	563.4	3.8	3.8	35-39 hours	
มี	35.3	1.2	8.9	12.9	12.3	-	-	Available	
ไม่มี	1,884.7	8.3	188.4	403.6	551.2	3.8	3.8	Not available	
40-49 ชั่วโมง	6,592.8	59.1	3,051.4	1,202.5	1,642.4	3.2	3.2	40-49 hours	
มี	67.1	0.4	34.4	13.3	13.8	-	-	Available	
ไม่มี	6,525.7	58.7	3,017.1	1,189.2	1,628.6	3.2	3.2	Not available	
50 ชั่วโมงขึ้นไป	6,236.3	130.9	1,956.2	2,035.1	1,997.9	8.9	8.9	50 hours and over	
มี	27.8	0.8	7.8	4.6	12.2	-	-	Available	
ไม่มี	6,208.5	130.1	1,928.4	2,030.5	1,985.8	8.9	8.9	Not available	

ตารางที่ 11 จำนวนผู้จ้างงาน จำนวนคนทำงาน จำนวนชั่วโมงทำงานต่อสัปดาห์ การมีสภาพความพร้อมและองค์การทางเทคนิค และเพศ ทั้งชายและสตรี
 TABLE 11 EMPLOYED PERSONS BY AGE GROUP, HOURS WORKED PER WEEK, AVAILABILITY FOR ADDITIONAL WORK AND SEX, WHOLE KINGDOM

จำนวนผู้จ้างงาน เพศ และ การมีสภาพความพร้อม และองค์การทางเทคนิค	อายุ										รวม	กลุ่มอายุ					ชั่วโมงทำงาน, SEX AND AVAILABILITY FOR ADDITIONAL WORK
	15-19	20-24	25-29	30-34	35-39	40-49	50-59	>= 60	15-19	20-24		25-29	30-34	35-39	40-49	50-59	
ชาย	20,787.3	2,070.1	2,495.8	2,554.4	2,569.9	4,361.5	3,454.5	1,799.1	MALE								
มี	537.7	91.2	93.7	58.7	67.9	1,194	599	18.4	Available								
ไม่มี	20,249.6	1,978.9	2,402.1	2,495.7	2,502.0	4,842.1	3,394.6	1,780.7	Not available								
มีงานประจำแต่ไม่ได้ทำงาน	179.4	8.0	18.7	11.5	20.2	46.5	25.1	4.5	With job not work								
มี	39.6	4.6	7.7	1.9	4.2	10.7	5.2	1.7	Available								
ไม่มี	139.8	22.4	11.0	9.5	16.0	35.8	20.0	17.9	Not available								
1-9 ชั่วโมง	127.9	13.9	17.2	13.3	8.4	13.6	18.8	18.8	1-9 hours								
มี	26.9	2.7	5.7	3.3	4.4	1.4	1.7	1.8	Available								
ไม่มี	101.1	26.4	11.5	10.1	4.0	12.3	11.8	17.0	Not available								
10-19 ชั่วโมง	552.7	68.6	56.9	53.5	41.3	97.6	78.3	72.8	10-19 hours								
มี	70.9	4.0	13.6	7.5	14.5	5.9	2.2	2.2	Available								
ไม่มี	481.9	79.9	43.3	46.0	30.9	83.1	72.4	70.5	Not available								
20-29 ชั่วโมง	1,331.8	147.4	126.2	124.6	114.9	248.9	242.4	229.9	20-29 hours								
มี	131.4	11.0	18.9	14.2	10.7	28.4	17.4	4.8	Available								
ไม่มี	1,200.5	86.6	107.4	110.3	104.2	220.6	225.0	225.1	Not available								
30-34 ชั่วโมง	940.0	99.7	104.2	93.9	91.4	226.1	167.0	112.0	30-34 hours								
มี	62.0	3.6	14.8	4.4	11.5	14.4	6.6	1.6	Available								
ไม่มี	878.0	42.2	89.4	89.4	79.9	211.7	160.5	110.4	Not available								
35-39 ชั่วโมง	1,859.3	54.6	191.5	197.3	196.5	473.0	396.0	176.8	35-39 hours								
มี	49.4	2.6	6.8	8.0	2.9	12.8	4.9	0.3	Available								
ไม่มี	1,809.9	52.1	184.7	189.3	193.6	460.3	391.0	176.5	Not available								
40-49 ชั่วโมง	7,541.1	288.6	1,038.6	1,022.4	1,010.6	1,747.2	1,128.4	518.0	40-49 hours								
มี	96.1	2.3	14.2	13.6	17.3	22.1	12.2	3.0	Available								
ไม่มี	7,445.1	286.3	1,014.4	1,008.8	993.3	1,725.2	1,116.2	515.1	Not available								
50 ชั่วโมงขึ้นไป	8,254.9	274.6	952.5	1,038.0	1,086.6	2,108.5	1,403.7	648.5	50 hours and over								
มี	61.5	14.2	12.0	5.7	6.4	15.2	6.1	0.4	Available								
ไม่มี	8,193.4	273.0	940.5	1,032.3	1,080.1	2,093.4	1,397.6	648.2	Not available								
หญิง	17,584.3	481.9	2,044.6	2,265.8	2,436.3	4,613.0	2,974.0	1,273.9	FEMALE								
มี	324.1	37.8	34.6	37.7	51.8	87.4	46.6	11.5	Available								
ไม่มี	17,260.2	445.2	2,010.0	2,228.1	2,384.4	4,525.6	2,927.5	1,262.5	Not available								
มีงานประจำแต่ไม่ได้ทำงาน	110.2	2.4	12.2	18.8	14.4	25.8	11.8	12.2	With job not work								
มี	10.7	0.4	2.6	2.3	1.3	1.3	1.3	1.3	Available								
ไม่มี	99.5	2.0	11.9	16.4	13.1	24.4	10.5	10.9	Not available								
1-9 ชั่วโมง	136.0	14.5	7.7	11.7	10.8	25.8	23.8	23.2	1-9 hours								
มี	28.0	3.7	1.1	0.2	2.9	7.6	7.4	0.1	Available								
ไม่มี	108.0	10.8	6.6	11.5	7.9	18.2	16.4	23.1	Not available								
10-19 ชั่วโมง	531.4	38.3	39.8	38.8	52.7	110.7	112.4	75.1	10-19 hours								
มี	47.4	1.7	8.1	1.5	10.4	9.1	10.1	1.2	Available								
ไม่มี	484.0	36.7	31.7	38.3	42.3	101.6	102.3	73.9	Not available								
20-29 ชั่วโมง	1,253.2	46.5	118.4	108.7	129.8	303.3	292.4	178.7	20-29 hours								
มี	76.4	6.9	10.2	12.2	7.4	25.2	8.5	3.3	Available								
ไม่มี	1,176.8	43.8	108.2	96.4	122.4	278.1	283.9	175.5	Not available								
30-34 ชั่วโมง	804.3	31.4	68.8	80.4	94.0	228.5	163.3	79.6	30-34 hours								
มี	31.3	2.6	2.5	2.3	4.4	6.8	5.6	1.3	Available								
ไม่มี	773.0	28.9	66.2	78.1	89.6	221.7	157.6	78.3	Not available								
35-39 ชั่วโมง	1,920.0	36.9	225.7	236.3	246.2	519.0	373.3	138.5	35-39 hours								
มี	35.3	0.8	1.1	8.4	4.5	13.3	3.9	2.3	Available								
ไม่มี	1,884.7	36.2	224.6	227.9	241.7	505.7	369.4	136.2	Not available								
40-49 ชั่วโมง	6,592.8	172.1	619.6	975.5	974.7	1,617.5	962.8	361.4	40-49 hours								
มี	67.1	3.3	4.6	8.5	16.6	16.6	8.1	1.2	Available								
ไม่มี	6,525.7	168.7	904.7	966.9	958.0	1,600.9	954.8	360.2	Not available								
50 ชั่วโมงขึ้นไป	6,236.3	139.8	662.1	794.8	913.7	1,782.5	1,034.2	405.3	50 hours and over								
มี	27.8	5.1	4.4	2.3	4.5	7.5	1.7	0.8	Available								
ไม่มี	6,208.5	138.3	498.7	792.5	909.2	1,775.0	1,032.6	404.5	Not available								

ปีงบประมาณ 2552 : Quarter 3/2009

หน่วยนับ : In Thousands

ตารางที่ 12 จำนวนผู้ว่างงาน ที่ทำงานทำ อันเนื่องตามระยะเวลาที่ทำงานทำ ระดับการศึกษาที่สำเร็จ และเพศ ที่วัดโดยอาชีพ

TABLE 12 UNEMPLOYED PERSONS, SEEKING JOB BY DURATION OF SEEKING JOB, LEVEL OF EDUCATIONAL ATTAINMENT AND SEX, WHOLE KINGDOM

ไตรมาสที่ 3/2552 : Quarter 3/2009

ระดับการศึกษาที่สำเร็จ	รวม	ระยะเวลาที่ทำงานทำ										LEVEL OF EDUCATIONAL ATTAINMENT						
		Duration of seeking job										ไม่ทราบ	TOTAL					
		< 1 เดือน	1 - 2.9 เดือน	3 - 5.9 เดือน	6 - 8.9 เดือน	9 - 11.9 เดือน	>=12 เดือน	Months	Months	Months	Months			Months	Unknown			
ยอดรวม	77,002	30,252	22,751	16,092	2,449	450	5,008	-	-	-	-	-	-	-	-	-	-	-
ไม่มีการศึกษา	619	619	-	-	-	-	-	-	-	-	-	-	-	-	-	-	-	No education
ต่ำกว่าประถมศึกษา	5,334	3,079	1,527	728	-	-	-	-	-	-	-	-	-	-	-	-	-	Less than Elementary
ประถมศึกษา	7,834	5,604	1,705	525	-	-	-	-	-	-	-	-	-	-	-	-	-	Elementary
มัธยมศึกษาตอนต้น	13,303	7,590	3,800	1,644	207	62	-	-	-	-	-	-	-	-	-	-	-	Lower Secondary
มัธยมศึกษาตอนปลาย	15,147	6,325	5,789	1,700	438	27	868	-	-	-	-	-	-	-	-	-	-	Upper Secondary Level
สายสามัญ	9,180	5,716	2,280	328	438	27	391	-	-	-	-	-	-	-	-	-	-	General/Academic
สายวิชาชีพศึกษา	5,967	610	3,509	1,371	-	-	477	-	-	-	-	-	-	-	-	-	-	Vocational
สาขาการศึกษา	-	-	-	-	-	-	-	-	-	-	-	-	-	-	-	-	-	Teacher Training
อุดมศึกษา	34,137	6,830	9,930	11,072	1,803	362	4,140	-	-	-	-	-	-	-	-	-	-	Higher Level
สาขาวิชาการ	18,219	4,938	4,745	4,935	854	52	2,695	-	-	-	-	-	-	-	-	-	-	Academic
สาขาวิชาชีพ	14,800	1,440	5,184	5,627	949	268	1,332	-	-	-	-	-	-	-	-	-	-	Higher Technical Education
สาขาการศึกษา	1,116	451	-	510	-	42	113	-	-	-	-	-	-	-	-	-	-	Teacher Training
อื่นๆ	205	205	-	-	-	-	-	-	-	-	-	-	-	-	-	-	-	Others
ไม่ทราบ	423	-	-	423	-	-	-	-	-	-	-	-	-	-	-	-	-	Unknown

U/ รวมอาชีพระยะสั้น U/ Including Short Course Vocational

ตารางที่ 12 จำนวนผู้ว่างงาน ที่หางานทำ จำนวนตามระยะเวลาที่หางานทำ ระดับการศึกษาที่สำเร็จ และเพศ ทั้งราชอาณาจักร

TABLE 12 UNEMPLOYED PERSONS, SEEKING JOB BY DURATION OF SEEKING JOB, LEVEL OF EDUCATIONAL ATTAINMENT AND SEX, WHOLE KINGDOM

ไตรมาสที่ 3/2552 : Quarter 3/2009

ระดับการศึกษาที่สำเร็จ	รวม	ระยะเวลาที่หางานทำ										LEVEL OF EDUCATIONAL ATTAINMENT				
		Duration of seeking job														
		< 1 เดือน	1 - 2.9 เดือน	3 - 5.9 เดือน	6 - 8.9 เดือน	9 - 11.9 เดือน	>=12 เดือน	ไม่ทราบ	Months	Months	Months		Months	Months	Unknown	
ชาย	42,105	17,429	12,748	6,679	1,687	94	3,468	-	-	-	-	-	-	-	-	MALE
ไม่มีการศึกษา	-	-	-	-	-	-	-	-	-	-	-	-	-	-	-	No education
ต่ำกว่าประถมศึกษา	3,694	2,891	803	-	-	-	-	-	-	-	-	-	-	-	-	Less than Elementary
ประถมศึกษา	6,739	5,045	1,169	525	-	-	-	-	-	-	-	-	-	-	-	Elementary
มัธยมศึกษาตอนต้น	8,101	5,489	1,920	532	160	-	-	-	-	-	-	-	-	-	-	Lower Secondary
มัธยมศึกษาตอนปลาย	5,373	1,555	2,832	49	264	-	-	-	-	-	-	-	-	-	-	Upper Secondary Level
สายสามัญ	3,912	1,399	1,858	-	264	-	-	-	-	-	-	-	-	-	-	General/Academic
สาขาวิชาชีพ	1,460	156	974	49	-	-	-	-	-	-	-	-	-	-	-	Vocational
สาขาการศึกษา	-	-	-	-	-	-	-	-	-	-	-	-	-	-	-	Teacher Training
อุดมศึกษา	18,056	2,306	6,023	5,573	1,264	94	2,796	-	-	-	-	-	-	-	-	Higher Level
สาขาวิชาการ	7,069	1,684	2,733	823	314	52	1,463	-	-	-	-	-	-	-	-	Academic
สาขาอาชีพ	10,484	622	3,290	4,291	949	-	1,332	-	-	-	-	-	-	-	-	Higher Technical Education
สาขาการศึกษา	502	-	-	460	-	42	-	-	-	-	-	-	-	-	-	Teacher Training
อื่นๆ I/	143	143	-	-	-	-	-	-	-	-	-	-	-	-	-	Others I/
ไม่ทราบ	-	-	-	-	-	-	-	-	-	-	-	-	-	-	-	Unknown
หญิง	34,897	12,823	10,003	9,413	762	356	1,540	-	-	-	-	-	-	-	-	FEMALE
ไม่มีการศึกษา	619	619	-	-	-	-	-	-	-	-	-	-	-	-	-	No education
ต่ำกว่าประถมศึกษา	1,639	187	724	728	-	-	-	-	-	-	-	-	-	-	-	Less than Elementary
ประถมศึกษา	1,096	560	536	-	-	-	-	-	-	-	-	-	-	-	-	Elementary
มัธยมศึกษาตอนต้น	5,202	2,101	1,880	1,112	47	62	-	-	-	-	-	-	-	-	-	Lower Secondary
มัธยมศึกษาตอนปลาย	9,775	4,770	2,957	1,651	175	27	195	-	-	-	-	-	-	-	-	Upper Secondary Level
สายสามัญ	5,268	4,316	422	328	175	27	-	-	-	-	-	-	-	-	-	General/Academic
สาขาวิชาชีพ	4,505	454	2,534	1,322	-	-	195	-	-	-	-	-	-	-	-	Vocational
สาขาการศึกษา	-	-	-	-	-	-	-	-	-	-	-	-	-	-	-	Teacher Training
อุดมศึกษา	16,081	4,524	3,906	5,499	540	268	1,344	-	-	-	-	-	-	-	-	Higher Level
สาขาวิชาการ	11,152	3,255	2,012	4,113	540	-	1,232	-	-	-	-	-	-	-	-	Academic
สาขาอาชีพ	4,316	818	1,894	1,336	-	268	-	-	-	-	-	-	-	-	-	Higher Technical Education
สาขาการศึกษา	615	451	-	51	-	-	113	-	-	-	-	-	-	-	-	Teacher Training
อื่นๆ I/	62	62	-	-	-	-	-	-	-	-	-	-	-	-	-	Others I/
ไม่ทราบ	423	-	-	423	-	-	-	-	-	-	-	-	-	-	-	Unknown

I/ รวมอาชีพระยะสั้น Including Short Course Vocational

ตารางที่ 13 จำนวนผู้ว่างงาน ที่เคยทำงานมาก่อน จำแนกตามอาชีพที่ครั้งสุดท้าย อุตสาหกรรมที่ครั้งสุดท้าย และเพศ ทั้งราชอาณาจักร
TABLE 13 UNEMPLOYED PERSONS, EVER WORKED BY LAST OCCUPATION, LAST INDUSTRY AND SEX, WHOLE KINGDOM

ไตรมาสที่ 3/2552 : Quarter 3/2009

อาชีพที่ครั้งสุดท้าย	อุตสาหกรรมที่ครั้งสุดท้าย Last Industry										รวม	LAST OCCUPATION
	เกษตรกรรม	การประมง	เหมืองแร่ เหมืองหิน	การผลิต	ไฟฟ้า ก๊าซ และประปา	การก่อสร้าง	การขายส่ง การขายปลีก	โรงแรม และภัตตาคาร	การขนส่ง	Transport		
Total	Agriculture	Fishing	Mining & Quarrying	Manufacturing	Electricity, Gas & Water supply	Construction	Wholesale & Retail trade	Hotels & Restaurants	Transport	caftion	TOTAL	
ยอดรวม	35,360	1,758	-	101,038	-	38,371	47,977	21,643	11,642		11,642	
1. ผู้ปฏิบัติงานเคยจ้างราชการระดับอาวุโส และผู้จัดการ	-	-	-	1,513	-	1,894	1,038	221	-	-	-	1. Legislators, senior officials and managers
2. ผู้ประกอบวิชาชีพด้านต่าง ๆ	-	-	-	790	-	-	146	-	-	-	-	2. Professionals
3. ผู้ประกอบวิชาชีพด้านเทคนิคสาขาต่าง ๆ และอาชีพที่เชี่ยวชาญ	-	-	-	13,350	-	381	900	-	-	-	-	3. Technicians and associate professionals
4. เสมียน	-	-	-	4,777	-	523	3,761	693	1,300		1,300	4. Clerks
5. พนักงานบริการและพนักงานในร้านค้า และตลาด	-	-	-	-	-	-	23,311	18,833	1,467		1,467	5. Service workers and shop and market sales workers
6. ผู้ปฏิบัติงานที่มีฝีมือในด้านการเกษตร และการประมง	13,509	1,696	-	-	-	-	-	345	-		-	6. Skilled agricultural and fishery workers
7. ผู้ปฏิบัติงานด้านความสามารถที่มีมือ และธุรกิจการค้าที่เกี่ยวข้อง	62	-	-	27,354	-	25,331	7,955	-	-		-	7. Craft and related trades workers
8. ผู้ปฏิบัติการโรงงานและเครื่องจักร และปฏิบัติงานด้านการประกอบ	1,151	-	-	42,984	-	1,816	2,449	-	5,271		5,271	8. Plant and machine operators and assemblers
9. อาชีพพื้นฐานต่าง ๆ ในด้านการขาย และการให้บริการ	20,638	62	-	10,269	-	8,426	8,417	1,551	3,603		3,603	9. Elementary occupations
10. คนงานซึ่งมิได้จำแนกไว้เป็นหมวดอื่น	-	-	-	-	-	-	-	-	-		-	10. Workers not classifiable by occupation

ตารางที่ 13 จำนวนผู้ว่างงาน ที่เคยทำงานมาก่อน จำแนกตามอาชีพที่ทำครั้งสุดท้าย อุตสาหกรรมที่ทำครั้งสุดท้าย และเพศ ทั่วราชอาณาจักร (ต่อ)
TABLE 13 UNEMPLOYED PERSONS, EVER WORKED BY LAST OCCUPATION, LAST INDUSTRY AND SEX, WHOLE KINGDOM (Contd.)

ไตรมาสที่ 3:2552 : Quarter 3:2009

อาชีพที่ทำครั้งสุดท้าย	อุตสาหกรรมที่ทำครั้งสุดท้าย (ต่อ) Last Industry (Contd.)										LAST OCCUPATION
	สื่อกลางทางการเงิน Financial intermediation	อสังหาริมทรัพย์และการให้เช่า Real estate & Renting	บริหารราชการและป้องกันประเทศ Public administration & Defence	การศึกษา Education	ด้านสุขภาพและสังคมสงเคราะห์ Health & Social work	บริการชุมชนสังคม Other community & Social	ลูกจ้างในครัวเรือนส่วนบุคคล Private households with employed persons	องค์กรระหว่างประเทศ Extra-territorial organizations	ไม่ทราบ Unknown	TOTAL	
ยอดรวม	3,199	7,807	2,997	5,251	5,322	13,688	2,646	222	2,445		
1. ผู้บัญชีกฎหมาย และผู้จัดการ	771	219	1,620	-	-	-	-	-	-	-	1. Legislators, senior officials and managers
2. ผู้ประกอบวิชาชีพด้านต่าง ๆ	762	708	-	2,482	-	166	-	203	-	-	2. Professionals
3. ผู้ประกอบวิชาชีพด้านเทคนิคที่หลากหลาย และอาชีพที่เกี่ยวข้อง	406	1,161	110	294	1,055	684	-	-	-	-	3. Technicians and associate professionals
4. เสมียน	1,260	661	269	265	1,115	362	-	19	525	-	4. Clerks
5. พนักงานบริการและพนักงานในร้านค้า และตลาด	-	1,594	320	-	3,024	1,513	1,053	-	-	-	5. Service workers and shop and market sales workers
6. ผู้ปฏิบัติงานที่มีฝีมือในด้านเกษตรกรรม และกรุปรวม	-	403	83	1,097	-	-	-	-	-	-	6. Skilled agricultural and fishery workers
7. ผู้ปฏิบัติงานด้านความสามารถทางฝีมือ และธุรกิจการค้าที่กึ่งช่าง	-	389	108	-	-	-	-	-	-	-	7. Craft and related trades workers
8. ผู้ปฏิบัติการโรงงานและเครื่องจักร และผู้ปฏิบัติงานด้านการประกอบ	-	-	63	-	128	1,684	699	-	-	-	8. Plant and machine operators and assemblers
9. อาชีพขั้นพื้นฐานต่าง ๆ ในด้านการขาย และการให้บริการ	-	2,672	423	1,113	-	9,279	894	-	1,221	-	9. Elementary occupations
10. คนงานซึ่งมิได้จำแนกไว้ในหมวดอื่น	-	-	-	-	-	-	-	-	698	-	10. Workers not classifiable by occupation

ตารางที่ 13 จำนวนผู้ว่างงาน ที่เคยทำงานมาก่อน จำแนกตามอาชีพที่ทำงานครั้งสุดท้าย อุตสาหกรรมที่ทำงานครั้งสุดท้าย และเพศ ทั้งราชอาณาจักร
TABLE 13 UNEMPLOYED PERSONS, EVER WORKED BY LAST OCCUPATION, LAST INDUSTRY AND SEX, WHOLE KINGDOM

อาชีพที่ทำงานครั้งสุดท้าย	อุตสาหกรรมที่ทำงานครั้งสุดท้าย										LAST OCCUPATION
	รวม	เกษตรกรรม	การประมง	เหมืองแร่ เหมืองหิน	การผลิต	ไฟฟ้า ก๊าซ และประปา	การก่อสร้าง	การขายส่ง การขายปลีก	โรงแรม และภัตตาคาร	การขนส่ง Transport & Commu- cation	
Total	Agriculture	Fishing	Mining & Quarrying	Manufacturing	Electricity, Gas & Water supply	Construction	Wholesale & Retail trade	Hotels & Restaurants	Transport & Commu- cation	MALE	FEMALE
ชาย	176,762	20,177	1,758	49,969	-	35,408	26,623	11,621	10,158	1. Legislators, senior officials and managers	
1. ผู้ปฏิบัติการกฎหมาย ข้าราชการระดับอาวุโส และผู้จัดการ	6,207	-	-	1,477	-	1,822	848	221	-	2. Professionals	
2. ผู้ประกอบวิชาชีพด้านต่างๆ	4,065	-	-	790	-	-	-	-	-	3. Technicians and associate professionals	
3. ผู้ประกอบวิชาชีพด้านเทคนิคสาขาต่างๆ และอาชีพที่เกี่ยวข้อง	5,859	-	-	4,593	-	101	22	-	-	4. Clerks	
4. เสมียน	5,912	-	-	2,796	-	-	869	655	190	5. Service workers and shop and market sales workers	
5. พนักงานบริการและพนักงานในร้านค้า และตลาด	22,055	-	-	-	-	-	9,471	10,127	1,094	6. Skilled agricultural and fishery workers	
6. ผู้ปฏิบัติงานที่มีมือในด้านการเกษตร และการประมง	8,522	6,107	1,696	-	-	-	-	345	-	7. Craft and related trades workers	
7. ผู้ปฏิบัติงานด้านความสามารถทางฝีมือ และธุรกิจบริการที่เกี่ยวข้อง	48,132	-	-	17,550	-	24,640	5,445	-	-	8. Plant and machine operators and assemblers	
8. ผู้ปฏิบัติการ โรงงานและเครื่องจักร และผู้ใช้บริการ	32,444	1,151	-	19,183	-	1,816	2,449	-	5,271	9. Elementary occupations	
9. อาชีพขั้นพื้นฐานต่างๆ ในด้านการขาย และการให้บริการ	42,868	12,918	62	3,581	-	7,030	7,520	273	3,603	10. Workers not classifiable by occupation	
10. คนงานซึ่งมิได้จำแนกไว้ในหมวดอื่น	698	-	-	-	-	-	-	-	-	1. Legislators, senior officials and managers	
หญิง	124,601	15,183	-	51,069	-	2,964	21,354	10,022	1,483	2. Professionals	
1. ผู้ปฏิบัติการกฎหมาย ข้าราชการระดับอาวุโส และผู้จัดการ	1,070	-	-	36	-	73	190	-	-	3. Technicians and associate professionals	
2. ผู้ประกอบวิชาชีพด้านต่างๆ	1,191	-	-	-	-	-	146	-	-	4. Clerks	
3. ผู้ประกอบวิชาชีพด้านเทคนิคสาขาต่างๆ และอาชีพที่เกี่ยวข้อง	12,482	-	-	8,757	-	280	878	-	-	5. Service workers and shop and market sales workers	
4. เสมียน	9,619	-	-	1,982	-	523	2,892	38	1,110	6. Skilled agricultural and fishery workers	
5. พนักงานบริการและพนักงานในร้านค้า และตลาด	29,061	-	-	-	-	-	13,840	8,706	374	7. Craft and related trades workers	
6. ผู้ปฏิบัติงานที่มีมือในด้านการเกษตร และการประมง	8,611	7,401	-	-	-	-	-	-	-	8. Plant and machine operators and assemblers	
7. ผู้ปฏิบัติงานด้านความสามารถทางฝีมือ และธุรกิจบริการที่เกี่ยวข้อง	13,068	62	-	9,803	-	692	2,511	-	-	9. Elementary occupations	
8. ผู้ปฏิบัติการ โรงงานและเครื่องจักร และผู้ใช้บริการ	23,801	-	-	23,801	-	-	-	-	-	10. Workers not classifiable by occupation	
9. อาชีพขั้นพื้นฐานต่างๆ ในด้านการขาย และการให้บริการ	25,702	7,720	-	6,689	-	1,397	897	1,278	-	1. Legislators, senior officials and managers	
10. คนงานซึ่งมิได้จำแนกไว้ในหมวดอื่น	-	-	-	-	-	-	-	-	-	2. Professionals	

ไตรมาสที่ 3/2552 : Quarter 3/2009

ตารางที่ 13 จำนวนผู้ว่างงาน ที่เคยทำงานมาก่อน จินแนคมอาชีพที่ทำงานครั้งสุดท้าย และเพศ ที่ราชอาณาจักร (ต่อ)
TABLE 13 UNEMPLOYED PERSONS, EVER WORKED BY LAST OCCUPATION, LAST INDUSTRY AND SEX , WHOLE KINGDOM (Contd.)

อาชีพที่ทำงานครั้งสุดท้าย	อุตสาหกรรมที่ทำงานครั้งสุดท้าย (ต่อ) Last Industry (Contd.)										ไม่ทราบ	LAST OCCUPATION
	สื่อกลางทางการเงิน Financial Intermediation	อสังหาริมทรัพย์และการให้เช่า Real estate & Renting	บริหารราชการและป้องกันประเทศ Public administration & Defence	การศึกษา Education	ด้านสุขภาพและสังคมสงเคราะห์ Health & Social work	บริการชุมชน สังคม & Sociallith employed persons	ธุรกิจครัวเรือนส่วนบุคคล Private households	องค์กรระหว่างประเทศ Extra-territorial organizations	ชาย	หญิง		
1. ผู้ปฏิบัติงานนายจ้างราชการระดับอาวุโสและผู้จัดการ	687	3,301	2,961	2,606	784	7,797	790	203	1,919	-	1,919	1. Legislators, senior officials and managers
2. ผู้ประกอบวิชาชีพด้านต่างๆ	-	219	1,620	-	-	-	-	-	-	-	-	2. Professionals
3. ผู้ประกอบวิชาชีพด้านเทคนิคสาขาต่างๆ และอาชีพที่เกี่ยวข้อง	-	591	110	2,315	-	166	-	203	-	-	-	3. Technicians and associate professionals
4. เกษีณ	687	55	233	-	109	318	-	-	-	-	-	4. Clerks
5. พนักงานบริการและพนักงานในร้านค้าและตลาด	-	496	320	-	547	-	-	-	-	-	-	5. Service workers and shop and market sales workers
6. ผู้ปฏิบัติงานที่มีฝีมือในด้านการเกษตรและการประมง	-	-	83	291	-	-	-	-	-	-	-	6. Skilled agricultural and fishery workers
7. ผู้ปฏิบัติงานด้านความสามารถทางฝีมือและธุรกิจการที่เกี่ยวกับช่าง	-	389	108	-	-	-	-	-	-	-	-	7. Craft and related trades workers
8. ผู้ปฏิบัติการโรงงานและเครื่องจักรและผู้ปฏิบัติงานด้านการประกอบ	-	-	63	-	128	1,684	699	-	-	-	-	8. Plant and machine operators and assemblers
9. อาชีพขั้นพื้นฐานต่างๆ ในด้านการขายและการให้บริการ	-	694	423	-	-	5,452	91	-	1,221	-	1,221	9. Elementary occupations
10. คนงานซึ่งมีตำแหน่งที่รับหมวดอื่น	-	-	-	-	-	-	-	-	698	-	698	10. Workers not classifiable by occupation
หญิง	2,511	4,506	36	2,645	4,537	5,891	1,856	19	525	525	525	FEMALE
1. ผู้ปฏิบัติงานนายจ้างราชการระดับอาวุโสและผู้จัดการ	771	-	-	-	-	-	-	-	-	-	-	1. Legislators, senior officials and managers
2. ผู้ประกอบวิชาชีพด้านต่างๆ	762	116	-	167	-	-	-	-	-	-	-	2. Professionals
3. ผู้ประกอบวิชาชีพด้านเทคนิคสาขาต่างๆ และอาชีพที่เกี่ยวข้อง	406	304	-	294	1,055	508	-	-	-	-	-	3. Technicians and associate professionals
4. เกษีณ	573	606	36	265	1,006	44	-	19	525	-	525	4. Clerks
5. พนักงานบริการและพนักงานในร้านค้าและตลาด	-	1,098	-	-	2,477	1,513	1,053	-	-	-	-	5. Service workers and shop and market sales workers
6. ผู้ปฏิบัติงานที่มีฝีมือในด้านการเกษตรและการประมง	-	403	-	807	-	-	-	-	-	-	-	6. Skilled agricultural and fishery workers
7. ผู้ปฏิบัติงานด้านความสามารถทางฝีมือและธุรกิจการที่เกี่ยวกับช่าง	-	-	-	-	-	-	-	-	-	-	-	7. Craft and related trades workers
8. ผู้ปฏิบัติการโรงงานและเครื่องจักรและผู้ปฏิบัติงานด้านการประกอบ	-	-	-	-	-	-	-	-	-	-	-	8. Plant and machine operators and assemblers
9. อาชีพขั้นพื้นฐานต่างๆ ในด้านการขายและการให้บริการ	-	1,978	-	1,113	-	3,827	803	-	-	-	-	9. Elementary occupations
10. คนงานซึ่งมีตำแหน่งที่รับหมวดอื่น	-	-	-	-	-	-	-	-	-	-	-	10. Workers not classifiable by occupation

ตารางที่ 14 จำนวนลูกจ้าง จำนวนตามค่าจ้างเฉลี่ย ผลประโยชน์อื่น ๆ ที่ได้รับ อุตสาหกรรม และเพศ ที่ราชอาณาจักร
TABLE 14 EMPLOYEE BY AVERAGE WAGE, FRINGE BENEFIT, INDUSTRY AND SEX, WHOLE KINGDOM

ไตรมาสที่ 3:2552 ; Quarter 3:2009

หน่วยเป็นพัน : In Thousands

อุตสาหกรรม	จำนวนลูกจ้าง Total Employee	ลูกจ้างที่ได้รับเงิน In Cash				ลูกจ้างที่ได้รับผลประโยชน์อื่น ๆ				INDUSTRY	
		ค่าจ้างเฉลี่ย Average Wage	ได้รับเป็นเงิน In Cash		ได้รับเป็นสิ่งของ In Kind		อาหาร Food	เครื่องแต่งกาย Clothes	ที่อยู่อาศัย Housing		อื่น ๆ Others
			โบนัส Bonus	ค่าล่วงเวลา Overtime	เงินอื่น ๆ Other Income	เครื่องแต่งกาย Clothes					
ยอดรวม	16,387.5	8,938.1	65.1	1,528.9	2,718.3	1,535.4	138.5	683.8	558.0	TOTAL	
1. เกษตรกรรม การล่าสัตว์ และการป่าไม้	2,413.4	3,692.0	2.2	12.4	56.4	274.2	4.3	91.9	54.0	1. Agriculture, hunting and forestry	
2. การประมง	88.9	4,975.6	0.3	0.5	1.8	27.5	-	6.7	2.3	2. Fishing	
3. การทำเหมืองแร่ และเหมืองหิน	41.5	15,921.6	1.4	13.2	7.3	3.9	0.2	4.6	3.6	3. Mining and quarrying	
4. การผลิต	4,093.5	7,869.3	8.2	997.8	770.5	388.5	74.3	120.5	378.3	4. Manufacturing	
5. การไฟฟ้า ก๊าซ และการประปา	105.8	20,725.0	1.1	7.8	29.9	0.6	0.3	2.0	1.7	5. Electricity, gas and water supply	
6. การก่อสร้าง	1,707.5	6,241.9	1.3	49.0	52.9	69.8	1.3	47.7	45.6	6. Construction	
7. การขนส่ง การขายปลีก การซ่อมแซมยานยนต์ รถจักรยานยนต์ ของใช้ส่วนบุคคล และของใช้ ในครัวเรือน	2,036.9	8,019.9	8.0	89.9	272.3	174.8	17.7	70.1	16.2	7. Wholesale and retail trade, repair of motor vehicles motorcycles and personal and household goods	
8. โรงแรม และภัตตาคาร	678.4	6,548.4	2.1	20.7	151.3	337.6	20.0	40.0	9.4	8. Hotel and restaurants	
9. การขนส่ง สถานที่เก็บสินค้า และการคมนาคม	525.6	13,677.3	1.3	37.0	102.4	26.1	4.9	22.7	6.5	9. Transport, storage and communication	
10. การเป็นสื่อกลางทางการเงิน	360.1	21,878.7	4.7	12.9	62.6	2.1	1.8	4.2	3.5	10. Financial intermediation	
11. กิจกรรมด้านอสังหาริมทรัพย์ การให้เช่า และกิจกรรมทางธุรกิจ	546.4	11,003.6	1.7	39.1	39.2	21.9	3.5	11.2	5.6	11. Real estate, renting and business activities	
12. การบริหารราชการ และการเมืองทั้งประเทศ รวมทั้งการประกันสังคมภาคบังคับ	1,357.9	12,617.6	10.0	39.2	435.9	4.4	2.3	95.9	8.9	12. Public administration and defence, compulsory social security	
13. การศึกษา	1,145.8	17,885.1	17.6	28.5	489.2	38.1	0.4	35.6	8.6	13. Education	
14. งานด้านสุขภาพ และงานสังคมสงเคราะห์	646.9	11,743.7	3.7	162.6	184.5	14.8	3.9	42.7	5.1	14. Health and social work	
15. กิจกรรมด้านบริการชุมชน สังคม และการบริการ ส่วนบุคคลอื่น ๆ	395.7	7,329.6	0.0	16.2	55.9	39.1	1.9	16.8	2.9	15. Other community, social and personal service activity	
16. ลูกจ้างในครัวเรือนส่วนบุคคล	222.9	4,656.9	0.4	0.7	5.4	111.9	1.7	71.3	5.2	16. Private households with employed persons	
17. องค์การระหว่างประเทศและองค์การต่างประเทศ อื่นๆ และสมาชิก	3.2	11,767.2	1.1	-	-	0.1	-	0.1	-	17. Extraterritorial organizations and bodies Others	
18. ไม่ทราบ	17.2	19,715.1	-	1.4	0.9	-	-	-	0.7	18. Unknown	

ตารางที่ 14 จำนวนผู้จ้างงานโดยเฉลี่ย ผลประโยชน์ที่ได้รับ อุตสาหกรรม และเพศ ทั้งราชอาณาจักร
TABLE 14 EMPLOYEE BY AVERAGE WAGE, FRINGE BENEFIT, INDUSTRY AND SEX, WHOLE KINGDOM

อุตสาหกรรม Industry	จำนวนผู้จ้าง Total Employee	ค่าจ้างเฉลี่ย Average Wage		ผู้จ้างที่ได้รับเงิน In Cash				ผู้จ้างที่ได้รับประโยชน์ Employee Receive Fringe Benefit				อุตสาหกรรม INDUSTRY
		โบนัส Bonus	ค่าจ้างปกติ Overtime	ได้รับเป็นเงินสด In Cash		ได้รับเป็นเงินของ In Kind		อาหาร Food	เครื่องแต่งกาย Clothes	ที่อยู่อาศัย Housing	อื่นๆ Others	
				โบนัส Bonus	ค่าจ้างปกติ Overtime	เงินอื่นๆ Other Income	ค่าจ้างปกติ Housing					
รวม	9,012.4	9,125.1	743.0	1,443.2	711.1	64.7	414.2	260.8	MALE			
1. เกษตรกรรม การตัดไม้ และการป่าไม้	1,343.5	3,982.7	2.2	34.0	138.4	2.8	63.4	32.4	1. Agriculture, hunting and forestry			
2. การประมง	69.6	5,303.0	0.3	1.2	26.2	-	5.7	2.2	2. Fishing			
3. การทำเหมืองแร่ และเหมืองหิน	32.2	18,734.1	0.4	11.2	3.7	0.2	3.2	3.5	3. Mining and quarrying			
4. การผลิต	1,998.0	8,969.5	3.5	457.2	168.3	36.0	86.8	155.4	4. Manufacturing			
5. การไฟฟ้า ก๊าซ และการประปา	87.3	20,702.8	1.1	7.3	0.6	0.3	1.7	1.5	5. Electricity, gas and water supply			
6. การก่อสร้าง	1,454.1	6,287.0	1.0	40.8	64.9	1.2	42.3	31.7	6. Construction			
7. การขนส่ง การขายปลีก การซ่อมแซมยานยนต์ รถจักรยานยนต์ ของใช้ส่วนบุคคล และของใช้ในครัวเรือน	1,203.7	8,043.2	2.1	54.4	108.0	8.2	46.6	9.5	7. Wholesale and retail trade, repair of motor vehicles motorcycles and personal and household goods			
8. โรงแรม และภัตตาคาร	253.8	7,571.5	0.9	8.9	125.5	6.4	15.9	3.5	8. Hotel and restaurants			
9. การขนส่ง สถานที่เก็บสินค้า และการคมนาคม	390.6	12,466.9	0.9	29.0	22.1	2.0	19.4	4.1	9. Transport, storage and communication			
10. การเป็นสื่อกลางทางการเงิน	158.3	22,240.0	3.9	5.0	30.8	1.2	3.7	1.1	10. Financial intermediation			
11. กิจกรรมด้านบริหารชุมชน สังคม และการบริการส่วนบุคคลอื่นๆ	317.3	11,153.0	-	25.8	11.7	2.8	7.8	2.6	11. Real estate, renting and business activities			
12. การบริการราชการ และการป้องกันประเทศ รวมทั้งการประกันสังคมภาคบังคับ	854.4	12,872.0	6.4	28.1	309.6	2.0	75.5	6.4	12. Public administration and defence, compulsory social security			
13. การศึกษา	441.5	19,606.4	8.6	12.7	205.8	0.1	16.5	2.2	13. Education			
14. งานด้านสุขภาพ และงานสังคมสงเคราะห์	166.5	11,944.3	0.5	42.1	44.5	2.5	12.2	1.6	14. Health and social work			
15. กิจกรรมด้านบริการชุมชน สังคม และการบริการส่วนบุคคลอื่นๆ	204.1	7,551.4	-	10.7	29.9	0.4	10.1	1.7	15. Other community, social and personal service activity			
16. ผู้จ้างในครัวเรือนส่วนบุคคล	30.0	6,745.7	-	0.7	7.8	-	3.4	0.9	16. Private households with employed persons			
17. องค์การระหว่างประเทศขององค์การต่างประเทศอื่นๆ และสมาชิก	1.3	12,361.1	1.1	-	-	-	-	-	17. Extraterritorial organizations and bodies			
18. ไม่ทราบ	6.5	17,570.9	-	0.9	0.7	-	-	0.7	18. Unknown			
หญิง	7,375.1	8,709.6	32.3	785.9	1,275.0	73.8	269.7	297.2	FEMALE			
1. เกษตรกรรม การตัดไม้ และการป่าไม้	1,069.9	3,327.0	-	4.2	135.9	1.4	28.5	21.7	1. Agriculture, hunting and forestry			
2. การประมง	19.3	3,792.2	0.0	0.4	1.3	-	0.9	0.1	2. Fishing			
3. การทำเหมืองแร่ และเหมืองหิน	9.3	6,208.3	1.0	1.3	0.2	-	1.4	0.1	3. Mining and quarrying			
4. การผลิต	2,095.5	6,820.2	4.7	540.6	220.2	38.3	33.7	222.8	4. Manufacturing			
5. การไฟฟ้า ก๊าซ และการประปา	18.6	20,829.0	-	0.5	-	-	0.3	0.2	5. Electricity, gas and water supply			
6. การก่อสร้าง	253.4	5,983.2	0.3	8.2	7.4	0.1	5.3	14.0	6. Construction			
7. การขนส่ง การขายปลีก การซ่อมแซมยานยนต์ รถจักรยานยนต์ ของใช้ส่วนบุคคล และของใช้ในครัวเรือน	833.2	7,986.2	5.9	35.6	113.1	9.5	23.5	6.7	7. Wholesale and retail trade, repair of motor vehicles motorcycles and personal and household goods			
8. โรงแรม และภัตตาคาร	424.6	5,936.9	1.2	11.7	84.5	13.6	24.1	5.9	8. Hotel and restaurants			
9. การขนส่ง สถานที่เก็บสินค้า และการคมนาคม	135.0	17,180.2	0.4	8.0	10.3	2.9	3.3	2.4	9. Transport, storage and communication			
10. การเป็นสื่อกลางทางการเงิน	201.8	21,595.4	0.8	8.0	31.7	1.0	0.5	2.4	10. Financial intermediation			
11. กิจกรรมด้านบริหารชุมชน สังคม และการบริการส่วนบุคคลอื่นๆ	229.1	10,796.8	1.7	13.3	15.2	0.7	3.4	3.0	11. Real estate, renting and business activities			
12. การบริการราชการ และการป้องกันประเทศ รวมทั้งการประกันสังคมภาคบังคับ	503.5	12,185.9	3.6	11.1	126.3	0.3	20.4	2.5	12. Public administration and defence, compulsory social security			
13. การศึกษา	704.2	16,805.9	9.0	15.9	283.4	0.3	19.1	6.4	13. Education			
14. งานด้านสุขภาพ และงานสังคมสงเคราะห์	480.4	11,674.2	3.3	120.5	140.0	2.3	30.5	3.6	14. Health and social work			
15. กิจกรรมด้านบริการชุมชน สังคม และการบริการส่วนบุคคลอื่นๆ	191.6	7,093.4	0.0	5.5	26.0	1.5	6.7	1.1	15. Other community, social and personal service activity			
16. ผู้จ้างในครัวเรือนส่วนบุคคล	192.9	4,332.6	0.4	-	4.3	1.7	67.9	4.3	16. Private households with employed persons			
17. องค์การระหว่างประเทศขององค์การต่างประเทศอื่นๆ และสมาชิก	2.0	11,391.2	-	-	0.1	-	0.1	-	17. Extraterritorial organizations and bodies			
18. ไม่ทราบ	10.7	21,010.9	-	0.5	0.3	-	-	-	18. Unknown			

ตารางที่ 15 จำนวนลูกจ้างเอกชน จำแนกตามค่าจ้างเฉลี่ยผลประโยชน์ที่ได้รับ อุตสาหกรรม และเพศ ทั้งราชอาณาจักร
TABLE 15 PRIVATE EMPLOYEE BY AVERAGE WAGE, FRINGE BENEFIT, INDUSTRY AND SEX, WHOLE KINGDOM

ไตรมาสที่ 3/2552 : Quarter 3/2009

หน่วยเป็นพัน : In Thousands

อุตสาหกรรม Industry	จำนวน ลูกจ้างเอกชน Private Employee	ค่าจ้างเฉลี่ย Average Wage	ลูกจ้างเอกชนที่ได้รับผลประโยชน์อื่นๆ Private Employee Receive Fringe Benefit					INDUSTRY		
			ที่ได้รับเป็นเงิน In Cash		ที่ได้รับเป็นสิ่งของ In Kind					
			โบนัส Bonus	ค่าล่วงเวลา Overtime	เงินอื่นๆ Other Income	อาหาร Food	เครื่องแต่งกาย Clothes		ที่อยู่อาศัย Housing	อื่นๆ Others
ยอดรวม	12,984.3	7,345.6	31.2	1,277.7	1,531.1	1,503.7	131.9	485.0	533.7	TOTAL
1. เภยศรกรรม การค้าปลีก และการป่าไม้	2,315.0	3,491.7	2.2	4.5	40.9	274.2	4.3	82.5	52.5	1. Agriculture, hunting and forestry
2. การประมง	88.8	4,974.4	0.3	0.5	1.7	27.5	-	6.7	2.3	2. Fishing
3. การทำเหมืองแร่ และเหมืองหิน	41.1	15,567.0	1.4	13.2	7.3	3.9	0.2	4.6	3.6	3. Mining and quarrying
4. การผลิต	4,074.5	7,844.5	8.2	994.0	768.4	388.2	74.0	117.5	378.3	4. Manufacturing
5. การไฟฟ้า ก๊าซ และการประปา	7.3	14,733.4	-	0.7	1.9	0.5	0.1	0.2	0.2	5. Electricity, gas and water supply
6. การก่อสร้าง	1,660.9	6,154.1	0.4	48.0	46.7	69.6	1.1	44.7	45.6	6. Construction
7. การขนส่ง การขายปลีก การซ่อมแซมยานยนต์ รถจักรยานยนต์ของใช้ส่วนบุคคล และของใช้ ในครัวเรือน	2,031.4	8,012.2	8.0	89.8	271.8	174.5	17.7	70.1	16.2	7. Wholesale and retail trade, repair of motor vehicles motorcycles and personal and household goods
8. โรงแรม และภัตตาคาร	677.6	6,551.9	2.1	20.7	151.1	337.4	20.0	40.0	9.4	8. Hotel and restaurants
9. การขนส่ง สถานที่บันเทิง และการคมนาคม	401.6	10,847.4	1.0	25.0	82.2	26.1	4.3	14.7	5.8	9. Transport, storage and communication
10. การเป็นสื่อกลางทางการเงิน	295.4	19,817.7	3.6	11.8	51.2	1.9	1.5	3.4	3.5	10. Financial intermediation
11. กิจกรรมด้านอสังหาริมทรัพย์ การให้เช่า และกิจกรรมทางธุรกิจ	498.5	11,114.1	1.7	37.5	29.8	21.9	3.5	8.5	5.4	11. Real estate, renting and business activities
12. การบริหารราชการ และการป้องกันประเทศ รวมทั้งการประกันสังคมภาคบังคับ	2.5	16,337.9	-	-	-	-	-	-	-	12. Public administration and defence, compulsory social security
13. การศึกษา	222.3	10,826.6	0.6	12.0	21.1	20.8	0.2	4.3	1.8	13. Education
14. งานด้านสุขภาพ และงานสังคมสงเคราะห์	127.8	11,618.1	0.2	15.1	18.5	6.1	1.8	4.1	1.6	14. Health and social work
15. กิจกรรมด้านบริการชุมชน สังคม และการบริการ ส่วนบุคคลอื่นๆ	296.6	7,122.4	-	2.8	32.3	39.1	1.7	12.4	1.7	15. Other community, social and personal service activity
16. ลูกจ้างในครัวเรือนส่วนบุคคล	222.9	4,656.9	0.4	0.7	5.4	111.9	1.7	71.3	5.2	16. Private households with employed persons
17. องค์กรระหว่างประเทศและองค์การต่างประเทศ อื่นๆ และสมาชิก	3.2	11,767.2	1.1	-	-	0.1	-	0.1	-	17. Extra-territorial organizations and bodies Others
18. ไม่ทราบ	17.0	19,712.6	-	1.4	0.9	-	-	-	0.7	18. Unknown

ตารางที่ 15 จำนวนลูกจ้างเอกชน จำแนกตามค่าจ้างเฉลี่ย ผลประโยชน์ที่ได้รับ อุตสาหกรรม และเพศ ทั้งราชอาณาจักร
TABLE 15 PRIVATE EMPLOYEE BY AVERAGE WAGE, FRINGE BENEFIT, INDUSTRY AND SEX, WHOLE KINGDOM

อุตสาหกรรม Industry	จำนวนลูกจ้าง เอกชน Total Private Employee	ลูกจ้างเอกชนที่ได้รับผลประโยชน์อื่น ๆ Private Employee Receive Fringe Benefit										INDUSTRY
		ได้รับเป็นเงิน In Cash					ได้รับเป็นสิ่งของ In Kind					
		ค่าจ้างเฉลี่ย Average Wage	โบนัส Bonus	ล่วงเวลา Overtime	เงินอื่น ๆ Other Income	อาหาร Food	เครื่องแต่งกาย Clothes	ที่อยู่อาศัย Housing	อื่นๆ Others	อื่นๆ Others	อื่นๆ Others	
ชาย	7,211.1	7,635.4	14.3	630.6	796.7	700.0	60.1	287.0	248.1	MALE		
1. เกษตรกรรม การล่าสัตว์ และการป่าไม้	1,272.9	3,700.9	2.2	3.0	22.1	138.3	2.8	56.0	31.7	1. Agriculture, hunting and forestry		
2. การประมง	69.6	5,301.8	0.3	0.1	1.2	26.2	-	5.7	2.2	2. Fishing		
3. การทำเหมืองแร่ และเหมืองหิน	31.8	18,313.3	0.4	11.2	6.0	3.7	0.2	3.2	3.5	3. Mining and quarrying		
4. การผลิต	1,984.6	8,939.9	3.5	454.1	365.2	168.3	36.0	83.8	155.4	4. Manufacturing		
5. การไฟฟ้า ก๊าซ และการประปา	4.2	18,165.0	-	0.7	0.4	0.5	0.1	0.2	0.2	5. Electricity, gas and water supply		
6. การก่อสร้าง	1,420.3	6,202.7	0.2	40.1	40.8	64.8	1.0	40.0	31.7	6. Construction		
7. การขนส่ง การขายปลีก การซ่อมแซมยานยนต์ รถจักรยานยนต์ ของใช้ส่วนบุคคล และของใช้ ในชีวิตประจำวัน	1,200.6	8,035.2	2.1	54.2	158.7	108.0	8.2	46.6	9.5	7. Wholesale and retail trade, repair of motor vehicles motorcycles and personal and household goods		
8. โรงแรม และภัตตาคาร	253.6	7,571.3	0.9	8.9	66.6	125.5	6.4	15.9	3.5	8. Hotel and restaurants		
9. การขนส่ง สถานที่เก็บสินค้า และการคมนาคม	303.7	9,738.0	0.6	19.7	75.6	22.0	1.4	11.6	3.4	9. Transport, storage and communication		
10. การเป็นสื่อกลางทางการเงิน	118.9	20,728.4	3.1	4.1	22.5	1.1	0.5	3.1	1.1	10. Financial intermediary		
11. กิจกรรมด้านบริการชุมชน สังคม และการบริการ ส่วนบุคคลอื่นๆ	285.6	11,305.8	-	24.2	16.4	11.7	2.8	6.4	2.4	11. Real estate, renting and business activities		
12. การบริการราชการ และการป้องกันประเทศ	0.3	12,000.0	-	-	-	-	-	-	-	12. Public administration and defence		
รวมกิจกรรมประกันสังคมภาคบังคับ										compulsory social security		
13. การศึกษา	59.7	12,033.5	-	4.0	4.3	3.4	-	1.5	0.1	13. Education		
14. งานด้านสุขภาพ และงานสังคมสงเคราะห์	27.9	15,810.4	-	3.5	4.5	1.8	0.7	1.6	1.3	14. Health and social work		
15. กิจกรรมด้านบริการชุมชน สังคม และการบริการ ส่วนบุคคลอื่นๆ	139.8	7,567.9	-	1.1	10.6	17.0	0.3	8.1	0.8	15. Other community, social and personal service activity		
16. อุบัติการณ์ร้ายแรงส่วนบุคคล	30.0	6,745.7	-	0.7	1.1	7.8	-	3.4	0.9	16. Private households with employed persons		
17. อุบัติการณ์ระหว่างประเทศและองค์กรต่างประเทศ	1.3	12,361.1	1.1	-	-	-	-	-	-	17. Extra-territorial organizations and bodies		
อื่นๆ และรวมชาติ												
18. ไม่ทราบ	6.3	17,513.7	-	0.9	0.7	-	-	-	0.7	18. Unknown		
หญิง	5,773.3	6,983.7	16.9	647.1	734.4	803.7	71.7	198.0	285.6	FEMALE		
1. เกษตรกรรม การล่าสัตว์ และการป่าไม้	1,042.1	3,236.2	-	1.5	18.7	135.9	1.4	26.6	20.8	1. Agriculture, hunting and forestry		
2. การประมง	19.3	3,792.2	0.0	0.4	0.5	1.3	-	0.9	0.1	2. Fishing		
3. การทำเหมืองแร่ และเหมืองหิน	9.3	6,208.3	1.0	2.0	1.3	0.2	-	1.4	0.1	3. Mining and quarrying		
4. การผลิต	2,089.9	6,804.3	4.7	539.9	403.2	219.9	38.0	33.7	222.8	4. Manufacturing		
5. การไฟฟ้า ก๊าซ และการประปา	3.1	9,998.7	-	-	1.5	-	-	-	-	5. Electricity, gas and water supply		
6. การก่อสร้าง	240.6	5,866.8	0.2	7.8	5.9	4.9	0.1	4.8	14.0	6. Construction		
7. การขนส่ง การขายปลีก การซ่อมแซมยานยนต์ รถจักรยานยนต์ ของใช้ส่วนบุคคล และของใช้ ในชีวิตประจำวัน	830.8	7,979.0	5.9	35.6	113.1	66.5	9.5	23.5	6.7	7. Wholesale and retail trade, repair of motor vehicles motorcycles and personal and household goods		
8. โรงแรม และภัตตาคาร	423.9	5,942.0	1.2	11.7	84.5	211.9	13.6	24.1	5.9	8. Hotel and restaurants		
9. การขนส่ง สถานที่เก็บสินค้า และการคมนาคม	97.9	14,288.6	0.4	5.3	6.6	4.1	2.9	3.1	2.4	9. Transport, storage and communication		
10. การเป็นสื่อกลางทางการเงิน	176.4	19,203.7	0.5	7.7	28.7	0.9	1.0	0.4	2.4	10. Financial intermediary		
11. กิจกรรมด้านบริการชุมชน สังคม และการบริการ ส่วนบุคคลอื่นๆ	212.9	10,856.8	1.7	13.3	13.4	10.3	0.7	2.0	3.0	11. Real estate, renting and business activities		
12. การบริการราชการ และการป้องกันประเทศ	2.2	16,859.7	-	-	-	-	-	-	-	12. Public administration and defence		
รวมกิจกรรมประกันสังคมภาคบังคับ										compulsory social security		
13. การศึกษา	162.6	10,383.4	0.6	8.1	16.8	17.4	0.2	2.8	1.8	13. Education		
14. งานด้านสุขภาพ และงานสังคมสงเคราะห์	99.9	10,445.6	0.2	11.6	14.0	4.3	1.1	2.5	0.3	14. Health and social work		
15. กิจกรรมด้านบริการชุมชน สังคม และการบริการ ส่วนบุคคลอื่นๆ	156.8	6,724.9	-	1.7	21.7	22.2	1.4	4.4	1.0	15. Other community, social and personal service activity		
16. อุบัติการณ์ร้ายแรงส่วนบุคคล	192.9	4,332.6	0.4	-	4.3	104.1	1.7	67.9	4.3	16. Private households with employed persons		
17. อุบัติการณ์ระหว่างประเทศและองค์กรต่างประเทศ	2.0	11,391.2	-	-	-	0.1	-	0.1	-	17. Extra-territorial organizations and bodies		
อื่นๆ และรวมชาติ												
18. ไม่ทราบ	10.7	21,010.9	-	0.5	0.3	-	-	-	-	18. Unknown		

Footnote 3.2552 - Quarter 3/2009

หน่วยนับเป็น : In Thousands

ตารางที่ 16 จำนวนลูกจ้างรัฐบาล จำนวนคนค่าจ้างเฉลี่ย คนประเภทยื่นที่ที่ได้รับ อุตสาหกรรม และเพศ ทั้งราชอาณาจักร
TABLE 16 GOVERNMENT EMPLOYEE BY AVERAGE WAGE, FRINGE BENEFIT, INDUSTRY AND SEX, WHOLE KINGDOM

อุตสาหกรรม Industry	จำนวน ลูกจ้างรัฐบาล Total Government Employee	ลูกจ้างรัฐบาลที่ได้รับผลประโยชน์อื่น ๆ Government Employee Receive Fringe Benefit										ค่าจ้างเฉลี่ย Average	อุตสาหกรรม INDUSTRY
		ได้รับเป็นเงิน In Cash		ได้รับเป็นสิ่งของ In Kind		ได้รับเป็นเงิน In Cash							
		โบนัส Bonus	ค่าล่วงเวลา Overtime	เงินปันผล Other Income	อาหาร Food	เครื่องแต่งกาย Clothes	ที่อยู่อาศัย Housing	อื่นๆ Others	MALE	FEMALE			
ชาย	1,801.3	15,088.5	112.4	646.5	11.1	4.5	127.1	12.8	1.1	0.1	7.4	0.7	1. Agriculture, hunting and forestry
1. เภสัชกรรม การค้าสัตว์ และการป่าไม้	70.6	9,062.4	5.1	11.8	0.1	-	-	-	-	-	-	-	2. Fishing
2. การประมง	0.1	7,015.0	-	0.1	-	-	-	-	-	-	-	-	3. Mining and quarrying
3. การทำเหมืองแร่ และเหมืองหิน	0.4	50,000.0	-	-	-	-	-	-	-	-	-	-	4. Manufacturing
4. การผลิต	13.4	13,350.8	-	3.1	1.3	3.0	-	-	-	-	-	-	5. Electricity, gas and water supply
5. การไฟฟ้า ก๊าซ และการประปา	83.0	20,832.3	1.1	6.5	25.0	0.1	0.3	1.4	0.1	0.2	2.3	-	6. Construction
6. การก่อสร้าง	33.8	9,822.2	0.8	4.7	4.7	0.2	0.2	-	-	-	-	-	7. Wholesale and retail trade, repair of motor vehicles motorcycles and personal and household goods
7. การขายส่ง การขายปลีก การซ่อมแซมยานยนต์ รถจักรยานยนต์ ของใช้ส่วนบุคคล และของใช้ในครัวเรือน	3.0	11,212.0	-	0.2	0.5	-	-	-	-	-	-	-	8. Hotel and restaurants
8. โรงแรม และภัตตาคาร	0.2	7,860.0	-	-	0.2	-	-	-	-	-	-	-	9. Transport, storage and communication
9. การขนส่ง สถานีที่เก็บสินค้า และการคมนาคม	86.9	22,006.0	0.3	9.3	16.6	0.0	0.7	7.8	0.0	0.6	-	-	10. Financial intermediation
10. การเป็นสื่อกลางทางการเงิน	39.4	26,809.7	0.8	0.9	8.4	0.1	0.3	0.6	-	-	-	-	11. Real estate, renting and business activities
11. กิจกรรมด้านอสังหาริมทรัพย์ การให้เช่า และกิจกรรมทางธุรกิจ	31.7	9,773.7	-	1.6	7.6	-	-	1.3	-	0.2	-	-	12. Public administration and defence compulsory social security
12. การบริหารราชการ และการป้องกันประเทศ รวมทั้งการประกันสังคมภาคบังคับ	854.1	12,872.3	6.4	28.1	309.6	3.9	2.0	75.5	-	6.4	-	-	13. Education
13. การศึกษา	381.8	20,790.7	8.6	8.7	201.5	6.0	0.1	15.1	-	2.2	-	-	14. Health and social work
14. งานด้านสุขภาพ และงานสังคมสงเคราะห์	138.6	11,164.7	0.5	38.6	40.0	0.7	0.9	10.6	-	0.3	-	-	15. Other community, social and personal service activity
15. กิจกรรมด้านบริการชุมชน สังคม และการบริการส่วนบุคคลอื่นๆ	64.3	7,515.5	-	9.6	19.3	-	0.1	2.0	-	1.0	-	-	16. Private households with employed persons
16. ลูกจ้างในครัวเรือนส่วนบุคคล	-	-	-	-	-	-	-	-	-	-	-	-	17. Extra-territorial organizations and bodies
17. องค์กรระหว่างประเทศและองค์กรต่างประเทศ อื่นๆ และสมาชิก	-	-	-	-	-	-	-	-	-	-	-	-	18. Unknown
18. ไม่ทราบ	0.2	20,000.0	-	-	-	-	-	-	-	-	-	-	
หญิง	1,601.8	14,929.8	15.4	138.8	540.7	20.6	2.1	71.6	11.6	11.6	0.8	0.8	1. Agriculture, hunting and forestry
1. เภสัชกรรม การค้าสัตว์ และการป่าไม้	27.8	6,727.9	-	2.8	3.7	-	-	1.9	-	-	-	-	2. Fishing
2. การประมง	-	-	-	-	-	-	-	-	-	-	-	-	3. Mining and quarrying
3. การทำเหมืองแร่ และเหมืองหิน	-	-	-	-	-	-	-	-	-	-	-	-	4. Manufacturing
4. การผลิต	5.6	12,793.4	-	0.7	0.8	0.3	0.3	0.0	-	-	-	-	5. Electricity, gas and water supply
5. การไฟฟ้า ก๊าซ และการประปา	15.5	22,970.5	-	0.5	3.0	-	-	0.3	-	0.2	-	-	6. Construction
6. การก่อสร้าง	12.8	8,167.3	0.1	0.4	1.5	-	-	0.6	-	-	-	-	7. Wholesale and retail trade, repair of motor vehicles motorcycles and personal and household goods
7. การขายส่ง การขายปลีก การซ่อมแซมยานยนต์ รถจักรยานยนต์ ของใช้ส่วนบุคคล และของใช้ในครัวเรือน	2.4	10,474.7	-	-	-	0.3	-	-	-	-	-	-	8. Hotel and restaurants
8. โรงแรม และภัตตาคาร	0.7	2,625.0	-	-	-	0.2	-	-	-	-	-	-	9. Transport, storage and communication
9. การขนส่ง สถานีที่เก็บสินค้า และการคมนาคม	37.0	24,823.5	-	2.7	3.7	-	-	0.2	-	-	-	-	10. Financial intermediation
10. การเป็นสื่อกลางทางการเงิน	25.4	38,197.5	0.3	0.2	3.0	-	-	0.2	-	-	-	-	11. Real estate, renting and business activities
11. กิจกรรมด้านอสังหาริมทรัพย์ การให้เช่า และกิจกรรมทางธุรกิจ	16.3	10,011.2	-	-	1.8	-	-	1.4	-	-	-	-	12. Public administration and defence compulsory social security
12. การบริหารราชการ และการป้องกันประเทศ รวมทั้งการประกันสังคมภาคบังคับ	501.3	12,164.9	3.6	11.1	126.3	0.5	0.3	20.4	-	2.5	-	-	13. Education
13. การศึกษา	541.6	18,734.3	8.4	7.8	266.6	11.4	0.2	16.2	-	4.6	-	-	14. Health and social work
14. งานด้านสุขภาพ และงานสังคมสงเคราะห์	380.6	11,996.7	3.1	109.0	126.0	8.0	1.3	28.1	-	3.3	-	-	15. Other community, social and personal service activity
15. กิจกรรมด้านบริการชุมชน สังคม และการบริการส่วนบุคคลอื่นๆ	34.8	8,750.8	0.0	3.8	4.3	-	0.1	2.4	-	0.1	-	-	16. Private households with employed persons
16. ลูกจ้างในครัวเรือนส่วนบุคคล	-	-	-	-	-	-	-	-	-	-	-	-	17. Extra-territorial organizations and bodies
17. องค์กรระหว่างประเทศและองค์กรต่างประเทศ อื่นๆ และสมาชิก	-	-	-	-	-	-	-	-	-	-	-	-	18. Unknown
18. ไม่ทราบ	-	-	-	-	-	-	-	-	-	-	-	-	

ไตรมาสที่ 3/2552 : Quarter 3/2009

หน่วยเป็นพัน : In Thousands

ตารางที่ 17 จำนวนลูกจ้าง ด้านตามอาชีพ ระดับของรายได้ และเพศ ทั้งราชอาณาจักร
TABLE 17 EMPLOYEE BY OCCUPATION, INCOME CLASS AND SEX, WHOLE KINGDOM

ไตรมาสที่ 3/2552 : Quarter 3/2009

หน่วยนับพัน : in Thousands

ระดับของรายได้	อาชีพ Occupation										TOTAL	Income Class
	รวม	ผู้บัญญัติกฎหมาย และผู้จัดการ Legislators & Managers	วิชาชีพ ด้านต่างๆ Professional	วิชาชีพ ด้านเทคนิค Technicians	เสมียน Clerks	พนักงาน บริการ Service Workers	ด้านเกษตร และประมง Agricultural & Fishery	ด้านความ สามารถทาง ช่างฝีมือ & Related trades	ผู้ปฏิบัติงาน โรงงานเครื่องจักร Plant & Machine operators	อาชีพ ฐานต่างๆ Elementary occupations		
ยอดรวม	16,450.5	535.1	1,482.3	1,349.1	1,429.9	1,745.4	1,483.4	2,927.8	2,150.2	3,337.2	10.3	
ต่ำกว่า 1,501 บาท	610.3	0.3	0.9	5.8	1.6	18.3	203.8	115.4	9.8	254.5	-	Less than 1,501 Baht
1,501 - 2,500 บาท	853.8	48.5	5.3	4.5	3.5	53.2	272.6	132.6	26.5	307.2	-	1,501 - 2,500 Baht
2,501 - 3,500 บาท	1,308.2	3.4	3.5	8.1	13.5	137.6	338.3	202.7	71.1	530.1	-	2,501 - 3,500 Baht
3,501 - 4,500 บาท	2,296.6	41.6	11.1	35.7	65.3	235.6	300.3	497.7	318.7	790.7	-	3,501 - 4,500 Baht
4,501 - 5,500 บาท	2,600.0	43.3	21.0	73.4	171.2	274.0	169.4	610.8	587.6	648.9	0.4	4,501 - 5,500 Baht
5,501 - 6,500 บาท	1,900.6	15.3	19.2	85.3	161.4	314.7	97.9	485.1	338.5	383.2	-	5,501 - 6,500 Baht
6,501 - 7,500 บาท	1,197.9	8.8	35.3	96.1	167.6	210.5	32.6	263.7	226.2	156.6	0.5	6,501 - 7,500 Baht
7,501 - 10,000 บาท	2,178.2	29.2	244.2	315.7	379.3	282.5	42.2	396.6	337.8	150.5	-	7,501 - 10,000 Baht
10,001 - 15,000 บาท	1,429.5	47.4	270.1	330.5	243.1	132.7	182	139.0	168.3	80.4	-	10,001 - 15,000 Baht
15,001 - 20,000 บาท	683.6	41.3	213.5	191.2	104.1	40.0	3.4	38.5	37.7	10.8	3.1	15,001 - 20,000 Baht
20,001 - 30,000 บาท	782.3	82.4	393.3	142.6	84.6	34.7	0.1	23.0	15.6	3.9	2.3	20,001 - 30,000 Baht
มากกว่า 30,000 บาท	546.6	168.5	260.0	56.8	25.1	8.9	0.7	14.1	7.8	4.1	0.7	More than 30,000 Baht
ไม่ทราบ	63.0	5.2	5.1	3.6	9.7	2.6	4.0	8.8	4.6	16.2	3.4	Unknown

ตารางที่ 17 จำนวนลูกจ้าง จำแนกตามอาชีพ ระดับของรายได้ และเพศ ทั้งราชอาณาจักร

TABLE 17 EMPLOYEE BY OCCUPATION, INCOME CLASS AND SEX, WHOLE KINGDOM

หน่วยเป็นพัน : in Thousands

ระดับของรายได้	อาชีพ Occupation											INCOME CLASS
	รวม	ผู้บัญญัติกฎหมาย และผู้จัดการ & Managers	วิชาชีพ ด้านต่างๆ Professional	วิชาชีพ ด้านเทคนิค Technicians	เสมียน Clerks	พนักงานบริการ Service Workers	ด้านการเกษตร และประมง & Fishery	ด้านความ สามารถทางฝีมือ Craft & Related trades	ผู้ประกอบการเครื่องจักร Plant & Machine operators	อาชีพพื้นฐานต่างๆ Elementary occupations	พนักงานช่างฝีมือที่ไม่สามารถจำแนกได้ Not classifiable	
ชาย	9,044.0	378.2	578.4	631.5	470.6	753.5	838.1	2,231.2	1,419.0	1,740.3	3.3	MALE
ต่ำกว่า 1,501 บาท	248.9	-	0.3	2.1	0.4	3.0	87.8	38.9	8.3	108.2	-	Less than 1,501 Baht
1,501 - 2,500 บาท	454.5	42.6	0.9	1.6	1.6	9.8	139.8	84.5	21.7	152.0	-	1,501 - 2,500 Baht
2,501 - 3,500 บาท	673.9	3.4	2.7	3.1	3.5	36.2	181.0	121.9	53.5	268.6	-	2,501 - 3,500 Baht
3,501 - 4,500 บาท	1,226.9	37.2	4.3	10.3	20.5	85.3	170.4	331.3	165.4	402.3	-	3,501 - 4,500 Baht
4,501 - 5,500 บาท	1,438.3	34.7	8.1	13.0	47.4	114.9	108.7	457.3	310.8	343.4	-	4,501 - 5,500 Baht
5,501 - 6,500 บาท	1,137.5	11.9	10.2	27.1	58.0	113.5	74.4	407.3	228.8	206.3	-	5,501 - 6,500 Baht
6,501 - 7,500 บาท	703.4	6.9	13.6	31.0	46.6	102.2	24.2	233.3	158.3	86.9	0.5	6,501 - 7,500 Baht
7,501 - 10,000 บาท	1,219.8	20.6	77.4	128.1	111.7	136.9	32.7	351.8	270.3	90.3	-	7,501 - 10,000 Baht
10,001 - 15,000 บาท	811.6	29.1	88.4	166.4	87.3	90.2	13.6	129.6	140.9	66.1	-	10,001 - 15,000 Baht
15,001 - 20,000 บาท	384.0	23.9	85.9	128.0	43.0	28.7	2.3	33.4	33.5	5.4	-	15,001 - 20,000 Baht
20,001 - 30,000 บาท	394.3	45.8	158.6	82.3	37.3	27.7	0.1	22.5	15.5	3.6	1.0	20,001 - 30,000 Baht
มากกว่า 30,000 บาท	319.4	117.7	125.4	36.0	13.3	4.3	0.3	14.0	7.4	1.0	-	More than 30,000 Baht
ไม่ทราบ	31.6	4.6	2.7	2.6	0.1	0.8	2.8	5.6	4.6	6.2	1.7	Unknown
หญิง	7,406.6	156.9	903.9	717.6	959.2	991.8	645.3	696.7	731.2	1,596.9	7.1	FEMALE
ต่ำกว่า 1,501 บาท	361.3	0.3	0.6	3.7	1.1	15.3	115.9	76.6	1.5	146.4	-	Less than 1,501 Baht
1,501 - 2,500 บาท	399.3	5.9	4.4	2.9	1.9	43.4	132.8	48.1	4.7	155.2	-	1,501 - 2,500 Baht
2,501 - 3,500 บาท	634.3	-	0.8	5.0	10.0	101.3	157.3	80.9	17.5	261.5	-	2,501 - 3,500 Baht
3,501 - 4,500 บาท	1,069.7	4.4	6.8	25.4	44.8	150.3	129.9	166.4	153.4	388.5	-	3,501 - 4,500 Baht
4,501 - 5,500 บาท	1,161.7	8.6	12.9	60.4	123.8	159.1	60.8	153.4	276.8	305.5	0.4	4,501 - 5,500 Baht
5,501 - 6,500 บาท	763.1	3.5	9.1	58.2	103.4	201.2	23.4	77.7	109.7	176.9	-	5,501 - 6,500 Baht
6,501 - 7,500 บาท	494.5	1.9	21.7	65.0	121.0	108.4	8.5	30.4	68.0	69.7	-	6,501 - 7,500 Baht
7,501 - 10,000 บาท	958.3	8.6	166.9	187.6	267.7	145.6	9.5	44.8	67.5	60.2	-	7,501 - 10,000 Baht
10,001 - 15,000 บาท	617.9	18.3	181.7	164.1	155.8	42.5	4.6	9.4	27.4	14.2	-	10,001 - 15,000 Baht
15,001 - 20,000 บาท	299.6	17.4	127.6	63.2	61.2	11.4	1.1	5.0	4.2	5.4	3.1	15,001 - 20,000 Baht
20,001 - 30,000 บาท	388.0	36.6	234.7	60.3	47.3	7.1	-	0.5	0.1	0.3	1.3	20,001 - 30,000 Baht
มากกว่า 30,000 บาท	227.2	50.8	134.5	20.9	11.8	4.6	0.5	0.1	0.4	3.1	0.7	More than 30,000 Baht
ไม่ทราบ	31.5	0.7	2.4	1.0	9.6	1.8	1.2	3.2	0.0	10.0	1.6	Unknown

ตารางที่ 18 จำนวนลูกจ้าง จำแนกตามอุตสาหกรรม ระดับของรายได้ และเพศ ทั้งราชอาณาจักร
TABLE 18 EMPLOYEE BY INDUSTRY, INCOME CLASS AND SEX, WHOLE KINGDOM

หน่วยเป็นพัน : In Thousands

ระดับของรายได้	อุตสาหกรรม Industry										TOTAL
	รวม	เกษตรกรรม Agriculture	การประมง Fishing	เหมืองแร่ เหมืองหิน Mining & Quarrying	การผลิต Manufacturing	ไฟฟ้า ก๊าซ และประปา Electric, Gas & Water supply	การก่อสร้าง Construction	การขายปลีก Wholesale & Retail trade	โรงแรม และภัตตาคาร Hotels & Restaurants	การขนส่ง Transport & Communi- cation	
ทั้งหมด	16,450.5	2,420.9	91.0	41.5	4,107.2	105.9	1,711.5	2,042.1	679.9	528.4	
ต่ำกว่า 1,501 บาท	610.3	364.0	7.7	0.1	112.7	1.0	37.2	40.1	10.4	3.2	Less than 1,501 Baht
1,501 - 2,500 บาท	853.8	441.1	5.6	1.3	88.5	0.8	107.0	49.5	27.0	17.5	1,501 - 2,500 Baht
2,501 - 3,500 บาท	1,308.2	575.0	14.1	3.9	182.7	2.1	145.6	152.1	75.3	22.6	2,501 - 3,500 Baht
3,501 - 4,500 บาท	2,296.6	507.5	20.0	7.2	664.1	10.0	346.6	262.4	128.0	35.6	3,501 - 4,500 Baht
4,501 - 5,500 บาท	2,600.0	229.6	15.5	4.9	959.1	9.6	381.1	392.6	98.3	48.5	4,501 - 5,500 Baht
5,501 - 6,500 บาท	1,900.6	133.8	11.6	5.6	526.3	9.9	299.2	307.5	118.2	46.2	5,501 - 6,500 Baht
6,501 - 7,500 บาท	1,197.9	50.6	4.3	5.8	364.6	4.8	131.9	202.2	69.8	47.3	6,501 - 7,500 Baht
7,501 - 10,000 บาท	2,178.2	56.5	7.5	4.4	593.8	7.4	152.7	319.4	90.9	108.1	7,501 - 10,000 Baht
10,001 - 15,000 บาท	1,429.5	34.3	1.5	2.4	332.7	11.0	45.6	179.9	35.9	75.8	10,001 - 15,000 Baht
15,001 - 20,000 บาท	683.6	11.8	0.7	2.9	118.0	10.1	25.3	59.2	10.2	38.5	15,001 - 20,000 Baht
20,001 - 30,000 บาท	782.3	4.5	0.5	0.4	85.0	15.3	22.9	46.3	11.7	37.4	20,001 - 30,000 Baht
มากกว่า 30,000 บาท	546.6	4.7	-	2.8	66.2	24.0	12.3	25.8	2.7	44.9	More than 30,000 Baht
ไม่ทราบ	63.0	7.5	2.1	-	13.7	0.1	4.0	5.2	1.6	2.9	Unknown

ไตรมาสที่ 3/2552 : Quarter 3/2009

ตารางที่ 18 จำนวนลูกจ้าง จำแนกตามอุตสาหกรรม ระดับของรายได้ และเพศ ทั้งราชอาณาจักร (ต่อ)
TABLE 18 EMPLOYEE BY INDUSTRY, INCOME CLASS AND SEX, WHOLE KINGDOM (Contd.)

ไตรมาสที่ 3/2552 : Quarter 3/2009

หน่วยนับพัน : In Thousands

ระดับของรายได้	อุตสาหกรรม (ต่อ) Industry (Contd.)										รวม
	สื่อกลางทางการเงิน Financial intermediation	อสังหาริมทรัพย์ และเช่าที่ Real estate & Renting	บริหารราชการ และป้องกันประเทศ Public administration & Defence	การศึกษา Education	ด้านสุขภาพและ สังคมสงเคราะห์ Health & Social work	บริการ ชุมชน อื่นๆ Other community & Social	ลูกจ้างในครัว- เรือนส่วนบุคคล Private households with employed persons	องค์กร ระหว่างประเทศ Extra-territorial organizations	ไม่ทราบ Unknown	รวม	
ยอดรวม	360.8	551.1	1,365.9	1,151.6	648.4	397.4	224.1	3.2	19.5	TOTAL	
ต่ำกว่า 1,501 บาท	0.5	3.6	2.6	2.8	5.0	9.8	9.7	-	-	Less than 1,501 Baht	
1,501 - 2,500 บาท	0.2	3.2	55.5	13.0	6.0	16.5	21.1	0.1	-	1,501 - 2,500 Baht	
2,501 - 3,500 บาท	1.8	14.4	19.9	15.6	16.4	29.4	37.4	-	-	2,501 - 3,500 Baht	
3,501 - 4,500 บาท	4.4	50.9	75.5	38.6	26.6	61.5	57.6	-	-	3,501 - 4,500 Baht	
4,501 - 5,500 บาท	18.8	70.5	116.4	67.6	70.8	74.6	41.5	-	0.6	4,501 - 5,500 Baht	
5,501 - 6,500 บาท	18.6	72.6	115.9	40.4	98.9	64.3	31.3	-	0.6	5,501 - 6,500 Baht	
6,501 - 7,500 บาท	14.6	67.5	86.6	42.5	62.5	36.8	5.7	0.1	0.5	6,501 - 7,500 Baht	
7,501 - 10,000 บาท	56.3	106.1	271.1	212.0	127.4	47.3	12.9	-	4.7	7,501 - 10,000 Baht	
10,001 - 15,000 บาท	85.8	74.5	238.1	170.4	100.2	28.9	5.7	3.0	4.0	10,001 - 15,000 Baht	
15,001 - 20,000 บาท	48.7	33.9	164.4	90.0	52.8	13.4	-	0.0	3.8	15,001 - 20,000 Baht	
20,001 - 30,000 บาท	57.2	25.7	158.1	253.0	55.5	7.9	-	-	1.0	20,001 - 30,000 Baht	
มากกว่า 30,000 บาท	53.3	23.5	54.0	200.0	25.0	5.5	-	-	2.0	More than 30,000 Baht	
ไม่ทราบ	0.7	4.7	8.0	5.9	1.5	1.6	1.2	-	2.3	Unknown	

ตารางที่ 18 จำนวนลูกจ้างในสถานอุตสาหกรรม ระดับของรายได้และเพศทั่วราชอาณาจักร

TABLE 18 EMPLOYEE BY INDUSTRY, INCOME CLASS AND SEX, WHOLE KINGDOM

หน่วยเป็นพัน : in Thousands

ไตรมาสที่ 3:2552 : Quarter 3:2009

ระดับของรายได้	อุตสาหกรรม Industry										รวม	INCOME CLASS	
	เกษตรกรรม Agriculture	การประมง Fishing & Quarrying	เหมืองแร่ เหมืองหิน Mining	การผลิต Manufacturing	ไฟฟ้า ก๊าซ และประปา Electric, Gas & Water supply	การก่อสร้าง Construction	การขายปลีก Wholesale & Retail trade	โรงแรม และภัตตาคาร Hotels & Restaurants	การขนส่ง Transport Communi- cation				
Total	9,044.0	71.7	32.2	2,005.5	87.3	1,457.8	1,205.1	254.7	392.8	MALE			
ชาย													
ต่ำกว่า 1,501 บาท	139.4	5.5	0.1	22.6	0.5	29.2	15.2	2.3	2.8	Less than 1,501 Baht			
1,501 - 2,500 บาท	222.2	3.6	1.2	27.3	0.8	91.3	23.3	6.3	16.2	1,501 - 2,500 Baht			
2,501 - 3,500 บาท	301.8	9.2	2.6	68.1	1.3	110.7	91.6	20.0	18.7	2,501 - 3,500 Baht			
3,501 - 4,500 บาท	294.0	14.7	5.3	247.6	7.8	276.5	168.1	38.1	32.5	3,501 - 4,500 Baht			
4,501 - 5,500 บาท	150.7	12.1	4.1	419.2	7.7	331.0	249.9	33.0	35.3	4,501 - 5,500 Baht			
5,501 - 6,500 บาท	94.9	10.9	3.2	280.1	8.7	273.5	186.6	39.5	38.4	5,501 - 6,500 Baht			
6,501 - 7,500 บาท	41.2	3.9	5.3	204.5	4.5	116.8	110.4	30.3	33.5	6,501 - 7,500 Baht			
7,501 - 10,000 บาท	40.6	7.3	2.3	346.7	6.0	138.6	184.5	52.0	84.7	7,501 - 10,000 Baht			
10,001 - 15,000 บาท	26.7	1.3	2.2	205.7	9.5	36.9	106.6	17.9	50.8	10,001 - 15,000 Baht			
15,001 - 20,000 บาท	6.5	0.7	2.7	76.5	8.6	21.3	33.0	4.5	28.5	15,001 - 20,000 Baht			
20,001 - 30,000 บาท	3.4	0.5	0.4	54.7	12.1	17.2	19.0	8.7	21.0	20,001 - 30,000 Baht			
มากกว่า 30,000 บาท	2.0	-	2.8	45.2	19.7	11.2	15.7	1.3	28.5	More than 30,000 Baht			
ไม่ทราบ	3.1	2.1	-	7.5	0.1	3.7	1.4	0.9	2.2	Unknown			
หญิง	1,074.4	19.3	9.3	2,101.7	18.6	253.7	837.0	425.3	135.7	FEMALE			
ต่ำกว่า 1,501 บาท	204.6	2.2	-	90.1	0.5	8.0	24.9	8.1	0.4	Less than 1,501 Baht			
1,501 - 2,500 บาท	218.9	2.0	0.1	61.2	-	15.7	26.2	20.7	1.4	1,501 - 2,500 Baht			
2,501 - 3,500 บาท	273.3	4.9	1.3	114.5	0.8	34.9	60.6	55.3	3.9	2,501 - 3,500 Baht			
3,501 - 4,500 บาท	213.4	5.3	1.9	416.5	2.2	70.1	94.3	90.0	3.1	3,501 - 4,500 Baht			
4,501 - 5,500 บาท	79.0	3.4	0.8	540.0	1.8	50.1	142.7	65.4	13.2	4,501 - 5,500 Baht			
5,501 - 6,500 บาท	38.8	0.7	2.3	246.2	1.2	25.7	120.9	78.7	7.8	5,501 - 6,500 Baht			
6,501 - 7,500 บาท	9.4	0.4	0.5	160.1	0.3	15.1	91.8	39.5	13.8	6,501 - 7,500 Baht			
7,501 - 10,000 บาท	16.0	0.2	2.1	247.1	1.4	14.1	134.9	38.9	23.4	7,501 - 10,000 Baht			
10,001 - 15,000 บาท	7.6	0.2	0.1	127.0	1.5	8.7	73.3	17.9	25.0	10,001 - 15,000 Baht			
15,001 - 20,000 บาท	5.3	-	0.2	41.5	1.5	4.0	26.2	5.7	10.0	15,001 - 20,000 Baht			
20,001 - 30,000 บาท	1.1	-	0.0	30.4	3.2	5.8	27.3	2.9	16.4	20,001 - 30,000 Baht			
มากกว่า 30,000 บาท	2.7	-	-	21.0	4.3	1.1	10.1	1.4	16.5	More than 30,000 Baht			
ไม่ทราบ	4.5	-	-	6.2	0.0	0.3	3.8	0.7	0.7	Unknown			

ตารางที่ 18 จำนวนลูกจ้าง จำแนกตามอุตสาหกรรม ระดับของรายได้ และเพศ พุทธศักราช ๒๕๕๓ (ต่อ)
TABLE 18 EMPLOYEE BY INDUSTRY, INCOME CLASS AND SEX, WHOLE KINGDOM (Contd.)

หน่วยนับพัน : In Thousands

ระดับของรายได้	อุตสาหกรรม (ต่อ) Industry (Contd.)											MALE	FEMALE
	สื่อกลางทางการเงิน Financial Intermediation	อสังหาริมทรัพย์และการให้เช่า Real estate & Renting	บริหารราชการและป้องกันประเทศ Public administration & Defence	การศึกษา Education	ด้านสุขภาพและสังคมสงเคราะห์ Health & Social work	บริกรชุมชนสังคม Other community & Social	ลูกจ้างในครัวเรือนส่วนบุคคล Private households with employed persons	องค์กรระหว่างประเทศ Extra-territorial organizations	ไม่ทราบ Unknown	INCOME CLASS			
ชาย	158.3	318.5	859.0	443.6	166.5	205.5	30.0	1.3	7.7				
ต่ำกว่า 1,501 บาท	0.2	3.3	1.8	0.1	1.0	4.7	0.3	-	-	Less than 1,501 Baht			
1,501 - 2,500 บาท	-	1.5	47.5	3.1	0.7	8.3	1.1	-	-	1,501 - 2,500 Baht			
2,501 - 3,500 บาท	0.8	11.1	15.7	1.6	1.4	16.3	3.2	-	-	2,501 - 3,500 Baht			
3,501 - 4,500 บาท	1.5	28.1	57.4	12.1	8.8	28.1	6.3	-	-	3,501 - 4,500 Baht			
4,501 - 5,500 บาท	5.5	28.1	70.1	23.6	21.3	41.7	5.3	-	-	4,501 - 5,500 Baht			
5,501 - 6,500 บาท	6.7	43.9	81.6	13.5	26.3	27.5	2.3	-	-	5,501 - 6,500 Baht			
6,501 - 7,500 บาท	7.5	45.4	51.7	10.6	15.4	21.4	0.6	-	0.5	6,501 - 7,500 Baht			
7,501 - 10,000 บาท	31.9	68.5	126.3	64.6	33.0	24.0	5.7	-	3.4	7,501 - 10,000 Baht			
10,001 - 15,000 บาท	31.4	40.3	152.0	76.9	30.3	16.3	5.1	1.2	0.3	10,001 - 15,000 Baht			
15,001 - 20,000 บาท	23.2	16.5	110.0	36.5	7.5	7.3	-	0.0	0.8	15,001 - 20,000 Baht			
20,001 - 30,000 บาท	24.0	15.1	99.6	101.1	11.9	4.8	-	-	1.0	20,001 - 30,000 Baht			
มากกว่า 30,000 บาท	25.8	15.6	40.7	97.9	8.9	3.8	-	-	0.4	More than 30,000 Baht			
ไม่ทราบ	0.0	1.3	4.6	2.1	-	1.4	0.1	-	1.2	Unknown			
หญิง	202.5	232.6	506.9	708.0	481.9	191.8	194.1	2.0	11.8				
ต่ำกว่า 1,501 บาท	0.2	0.4	0.8	2.7	4.0	5.1	9.4	-	-	Less than 1,501 Baht			
1,501 - 2,500 บาท	0.2	1.7	8.0	9.9	5.3	8.1	20.0	0.1	-	1,501 - 2,500 Baht			
2,501 - 3,500 บาท	1.1	3.4	4.2	13.9	15.0	13.1	34.2	-	-	2,501 - 3,500 Baht			
3,501 - 4,500 บาท	3.0	22.8	18.1	26.6	17.9	33.4	51.3	-	-	3,501 - 4,500 Baht			
4,501 - 5,500 บาท	13.3	42.4	46.3	44.1	49.5	32.9	36.2	-	0.6	4,501 - 5,500 Baht			
5,501 - 6,500 บาท	11.9	28.8	34.3	26.8	72.6	36.8	29.1	-	0.6	5,501 - 6,500 Baht			
6,501 - 7,500 บาท	7.1	22.1	34.9	31.9	47.1	15.4	5.1	0.1	-	6,501 - 7,500 Baht			
7,501 - 10,000 บาท	24.4	37.6	144.8	147.4	94.4	23.4	7.2	-	1.3	7,501 - 10,000 Baht			
10,001 - 15,000 บาท	54.4	34.2	86.1	93.5	69.9	12.5	0.5	1.8	3.6	10,001 - 15,000 Baht			
15,001 - 20,000 บาท	25.5	17.5	54.5	53.5	45.2	6.1	-	-	3.0	15,001 - 20,000 Baht			
20,001 - 30,000 บาท	33.3	10.6	58.5	151.9	43.5	3.1	-	-	-	20,001 - 30,000 Baht			
มากกว่า 30,000 บาท	27.6	7.9	13.2	102.1	16.1	1.8	-	-	1.6	More than 30,000 Baht			
ไม่ทราบ	0.7	3.4	3.4	3.8	1.5	0.2	1.2	-	1.1	Unknown			

กรุงเทพมหานคร

ตารางสถิติ กรุงเทพมหานคร

- ตารางที่ 1 จำนวนประชากร จำแนกตามกลุ่มอายุ สถานภาพแรงงาน
- ตารางที่ 2 จำนวนประชากรอายุ 15 ปี ขึ้นไป จำแนกตามสถานภาพสมรส สถานภาพแรงงาน
- ตารางที่ 3 จำนวนประชากรอายุ 15 ปีขึ้นไป จำแนกตามระดับการศึกษาที่สำเร็จ สถานภาพแรงงาน
- ตารางที่ 4 ผู้มีงานทำ จำแนกตามระดับการศึกษาที่สำเร็จ อาชีพ
- ตารางที่ 5 ผู้มีงานทำ จำแนกตามระดับการศึกษาที่สำเร็จ อุตสาหกรรม
- ตารางที่ 6 ผู้มีงานทำ จำแนกตามสถานภาพการทำงาน อาชีพ
- ตารางที่ 7 ผู้มีงานทำ จำแนกตามสถานภาพการทำงาน อุตสาหกรรม
- ตารางที่ 8 ผู้มีงานทำ จำแนกตามอาชีพ จำนวนชั่วโมงทำงานต่อสัปดาห์ การมีเวลาเหลือพอที่จะทำงานเพิ่มขึ้น
- ตารางที่ 9 ผู้มีงานทำ จำแนกตามอุตสาหกรรม จำนวนชั่วโมงทำงานต่อสัปดาห์ การมีเวลาเหลือพอที่จะทำงานเพิ่มขึ้น
- ตารางที่ 10 ผู้มีงานทำ จำแนกตามสถานภาพการทำงาน จำนวนชั่วโมงทำงานต่อสัปดาห์ การมีเวลาเหลือพอที่จะทำงานเพิ่มขึ้น
- ตารางที่ 11 ผู้มีงานทำ จำแนกตามกลุ่มอายุ ชั่วโมงการทำงานต่อสัปดาห์ การมีเวลาเหลือพอที่จะทำงานเพิ่มขึ้น
- ตารางที่ 12 จำนวนผู้ว่างงาน ที่หางานทำ จำแนกตามระยะเวลาที่หางานทำ ระดับการศึกษาที่สำเร็จ
- ตารางที่ 13 จำนวนผู้ว่างงาน ที่เคยทำงานมาก่อน จำแนกอาชีพที่ทำครั้งสุดท้าย อุตสาหกรรมที่ทำครั้งสุดท้าย
- ตารางที่ 14 ลูกจ้าง จำแนกตามค่าจ้างเฉลี่ย ผลประโยชน์อื่นๆ ที่ได้รับ อุตสาหกรรม
- ตารางที่ 15 ลูกจ้างเอกชน จำแนกตามค่าจ้างเฉลี่ย ผลประโยชน์อื่นๆ ที่ได้รับ อุตสาหกรรม
- ตารางที่ 16 ลูกจ้างรัฐบาล จำแนกตามค่าจ้างเฉลี่ย ผลประโยชน์อื่นๆ ที่ได้รับ อุตสาหกรรม
- ตารางที่ 17 ลูกจ้าง จำแนกตาม อาชีพ ระดับของรายได้
- ตารางที่ 18 ลูกจ้าง จำแนกตาม อุตสาหกรรม ระดับของรายได้

ตารางที่ 1 จำนวนประชากรอายุ 15 ปีขึ้นไป จำแนกตามกลุ่มอายุ สถานภาพแรงงาน และเพศ กรุงเทพมหานคร

TABLE 1 POPULATION 15 YEARS AND OVER BY AGE GROUP, LABOR FORCE STATUS AND SEX, BANGKOK

ไตรมาสที่ 3/2552 : Quarter 3/2009

หน่วยเป็นพัน : in Thousands

สถานภาพแรงงาน	กลุ่มอายุ Age Group							LABOR FORCE STATUS			
	รวม Total	<15	15-19	20-24	25-29	30-34	35-39		40-49	50-59	>=60
ประชากรอายุ 15 ปีขึ้นไป	5,590.9	0.0	358.8	364.9	551.2	770.3	719.8	1,232.1	858.3	735.5	POPULATION 15 YEARS AND OVER
กำลังแรงงานรวม	3,993.3	-	78.8	212.9	493.7	706.4	644.5	1,072.2	624.2	160.7	Total Labor Force
1. กำลังแรงงานปัจจุบัน	3,992.7	-	78.8	212.7	493.4	706.4	644.5	1,072.2	624.2	160.7	1. Current labor force
1.1 ผู้มีงานทำ	3,944.1	-	72.1	201.2	482.4	700.2	637.8	1,066.8	623.4	160.4	1.1 Employed
- ทำงาน	3,936.7	-	70.7	200.9	481.6	700.2	637.5	1,064.9	621.1	159.8	- At work
- ไม่ทำงานแต่มีงานประจำ	7.4	-	1.4	0.3	0.8	-	0.3	1.8	2.3	0.5	- With job but not at work
1.2 ผู้ว่างงาน	48.6	-	6.7	11.5	11.0	6.2	6.7	5.4	0.8	0.3	1.2 Unemployed
- หางานทำ	11.9	-	0.7	5.0	2.1	2.1	0.7	1.3	-	-	- Looking for work
- ไม่ทำงานทำพร้อมที่จะทำงาน	36.7	-	6.0	6.5	8.9	4.1	6.0	4.1	0.8	0.3	- Not looking/available for work
2. กำลังแรงงานที่รอฤดูกาล	0.6	-	-	0.2	0.4	-	-	-	-	-	2. Seasonally inactive labor force
ผู้ไม่อยู่ในกำลังแรงงาน	1,597.6	-	280.0	152.1	57.5	64.0	75.3	159.9	234.2	574.8	Persons not in Labor Force
1. ทำงานบ้าน	565.9	-	7.4	17.3	34.8	44.1	60.9	136.0	174.9	90.5	1. Household work
2. เรียนหนังสือ	393.4	-	255.4	120.7	11.0	5.0	1.2	-	-	-	2. Studies
3. ยังเด็ก ขรา/ไม่สามารถทำงานได้	451.8	-	2.4	1.3	4.9	6.7	6.1	9.6	18.5	402.4	3. Too young/old/incapable of work
4. อื่น ๆ	186.5	-	14.7	12.7	6.8	8.1	7.0	14.4	40.8	82.0	4. Others

ตารางที่ 1 จำนวนประชากรอายุ 15 ปีขึ้นไป จำนวนตามกลุ่มอายุ สถานภาพแรงงาน และเพศ กรุงเทพมหานคร

TABLE 1 POPULATION 15 YEARS AND OVER BY AGE GROUP, LABOR FORCE STATUS AND SEX, BANGKOK

ไตรมาสที่ 3:2552 : Quarter 3:2009

หน่วยนับ : in Thousands

สถานภาพแรงงาน	รวม	กลุ่มอายุ							LABOR FORCE STATUS		
		<15	15-19	20-24	25-29	30-34	35-39	40-49		50-59	>=60
ชาย	2,553.7	0.0	174.8	170.0	253.7	352.2	331.3	565.8	394.5	311.5	MALE
กำลังแรงงานรวม	2,012.9	-	37.7	101.4	240.3	338.4	315.7	543.3	338.3	338.3	Total Labor Force
1. กำลังแรงงานปัจจุบัน	2,012.3	-	37.7	101.2	240.0	338.4	315.7	543.3	338.3	338.3	1. Current labor force
1.1 ผู้มีงานทำ	1,983.8	-	32.2	95.2	233.6	336.0	313.5	538.4	337.5	337.5	1.1 Employed
- ทำงาน	1,980.1	-	31.8	95.2	233.6	336.0	313.2	537.1	335.8	335.8	- At work
- ไม่ทำงานเต็มวันประจำ	3.7	-	0.4	-	-	-	0.3	1.3	1.7	-	- With job but not at work
1.2 ผู้ว่างงาน	28.5	-	5.6	6.0	6.4	2.4	2.2	4.8	0.8	0.3	1.2 Unemployed
- หางานทำ	6.0	-	0.3	1.4	1.7	0.6	0.7	1.3	-	-	- Looking for work
- ไม่หางานทำ/พร้อมที่จะทำงาน	22.5	-	5.2	4.6	4.7	1.8	1.5	3.6	0.8	0.3	- Not looking/available for work
2. กำลังแรงงานที่รอฤดูกาล	0.6	-	-	0.2	0.4	-	-	-	-	-	2. Seasonally inactive labor force
ผู้ไม่อยู่ในกำลังแรงงาน	540.8	-	137.1	68.5	13.4	13.8	15.6	22.6	56.1	213.7	Persons not in Labor Force
1. ทำงานบ้าน	35.8	-	1.2	2.6	1.9	0.8	2.8	5.9	18.1	2.6	1. Household work
2. เรียนหนังสือ	195.2	-	126.3	58.5	6.5	2.8	1.2	-	-	-	2. Studies
3. ยึดถือศาสนา/ไม่สามารถทำงานได้	190.9	-	1.5	0.5	1.9	4.3	5.1	8.6	11.4	157.6	3. Too young/old/incapable of work
4. อื่น ๆ	118.9	-	8.1	7.1	3.1	5.9	6.4	8.2	26.6	53.5	4. Others
หญิง	3,037.2	0.0	183.9	195.0	297.5	418.2	388.6	666.2	463.9	424.0	FEMALE
กำลังแรงงานรวม	1,980.4	-	41.1	111.5	253.4	368.0	328.8	528.9	285.8	63.0	Total Labor Force
1. กำลังแรงงานปัจจุบัน	1,980.4	-	41.1	111.5	253.4	368.0	328.8	528.9	285.8	63.0	1. Current labor force
1.1 ผู้มีงานทำ	1,960.3	-	39.9	106.0	248.8	364.2	324.3	528.3	285.8	63.0	1.1 Employed
- ทำงาน	1,956.6	-	39.0	105.7	248.0	364.2	324.3	527.8	285.3	62.4	- At work
- ไม่ทำงานเต็มวันประจำ	3.7	-	1.0	0.3	0.8	-	-	0.5	0.5	0.5	- With job but not at work
1.2 ผู้ว่างงาน	20.2	-	1.1	5.5	4.6	3.8	4.6	0.6	-	-	1.2 Unemployed
- หางานทำ	5.9	-	0.4	3.6	0.4	1.5	-	-	-	-	- Looking for work
- ไม่หางานทำ/พร้อมที่จะทำงาน	14.2	-	0.8	1.9	4.2	2.3	4.6	0.6	-	-	- Not looking/available for work
2. กำลังแรงงานที่รอฤดูกาล	-	-	-	-	-	-	-	-	-	-	2. Seasonally inactive labor force
ผู้ไม่อยู่ในกำลังแรงงาน	1,056.8	-	142.8	83.5	44.1	50.2	59.7	137.3	178.0	361.1	Persons not in Labor Force
1. ทำงานบ้าน	530.1	-	6.2	14.8	32.9	43.3	58.1	130.1	156.8	87.9	1. Household work
2. เรียนหนังสือ	198.2	-	129.2	62.3	4.5	2.2	-	-	-	-	2. Studies
3. ยึดถือศาสนา/ไม่สามารถทำงานได้	260.9	-	0.9	0.8	3.0	2.5	1.0	1.0	7.1	244.7	3. Too young/old/incapable of work
4. อื่น ๆ	67.7	-	6.6	5.7	3.7	2.2	0.7	6.2	14.2	28.4	4. Others

ตารางที่ 2 จำนวนประชากรอายุ 15 ปีขึ้นไป จำแนกตามสถานภาพสมรส สถานภาพแรงงาน และเพศ กรุงเทพมหานคร
TABLE 2 POPULATION 15 YEARS AND OVER BY MARITAL STATUS, LABOR FORCE STATUS AND SEX, BANGKOK

ไตรมาสที่ 3/2552 : Quarter 3/2009

หน่วยนับ : in Thousands

สถานภาพแรงงาน	รวม Total	เคยสมรส Ever-Married				LABOR FORCE STATUS		
		โสด Single	สมรส Married	หย่า Divorced	หม้าย Widowed	แยกกันอยู่ Separated	ไม่ทราบ Unknown	
ยอดรวม	5,590.9	1,775.2	3,209.1	95.4	350.3	157.9	3.1	TOTAL
กำลังแรงงานรวม	3,993.3	1,219.8	2,465.9	72.2	114.8	118.9	1.8	Total Labor Force
1. กำลังแรงงานปัจจุบัน	3,992.7	1,219.5	2,465.7	72.2	114.8	118.9	1.8	1. Current labor force
1.1 ผู้มีงานทำ	3,944.1	1,184.4	2,453.6	71.7	113.8	118.9	1.8	1.1 Employed
- ทำงาน	3,936.7	1,182.7	2,448.7	71.4	113.2	118.9	1.8	- At work
- ไม่ทำงานแต่มีงานประจำ	7.4	1.7	4.9	0.3	0.5	-	-	- With job but not at work
1.2 ผู้ว่างงาน	48.6	35.1	12.1	1.0	1.0	-	-	1.2 Unemployed
- หางานทำ	11.9	8.4	2.5	1.0	1.0	-	-	- Looking for work
- ไม่หางานทำหรือมีที่ทำงาน	36.7	26.7	9.6	-	-	0.5	-	- Not looking/available for work
2. กำลังแรงงานที่รอฤดูกาล	0.6	0.4	0.2	-	-	-	-	2. Seasonally inactive labor force
ผู้ไม่อยู่ในกำลังแรงงาน	1,597.6	555.4	743.2	23.3	235.5	38.9	1.3	Persons not in Labor Force
1. ทำงานบ้าน	565.9	53.8	432.0	11.2	45.9	22.5	0.5	1. Household work
2. เรียนหนังสือ	393.4	386.2	6.3	-	-	0.5	-	2. Studies
3. ชังเด็ก ขรา/ไม่สามารถทำงานได้	451.8	58.8	196.9	174.6	8.1	12.5	0.8	3. Too young/old/incapable of work
4. อื่น ๆ	186.5	56.5	108.1	15.0	3.6	3.4	-	4. Others

ตารางที่ 2 จำนวนประชากรอายุ 15 ปีขึ้นไป จำแนกตามสถานภาพสมรส สถานภาพแรงงาน และเพศ กรุงเทพมหานคร
 TABLE 2 POPULATION 15 YEARS AND OVER BY MARITAL STATUS, LABOR FORCE STATUS AND SEX, BANGKOK

ไตรมาสที่ 3:2552 : Quarter 3:2009

หน่วยนับพัน : In Thousands

สถานภาพแรงงาน	รวม	เคยสมรส Ever-Married					LABOR FORCE STATUS
		โสด Single	สมรส Married	หม้าย Widowed	หย่า Divorced	แยกกันอยู่ Separated	
ชาย	2,553.7	833.6	1,560.6	69.7	27.9	60.6	MALE
กำลังแรงงานรวม	2,012.9	568.3	1,339.2	29.4	23.7	51.8	Total Labor Force
1. กำลังแรงงานปัจจุบัน	2,012.3	567.9	1,338.9	29.4	23.7	51.8	1. Current labor force
1.1 ผู้จ้างทำ	1,983.8	547.5	1,330.9	29.4	23.7	51.8	1.1 Employed
- ทำงาน	1,980.1	547.1	1,327.9	29.4	23.4	51.8	- At work
- ไม่ทำงานแต่มีงานประจำ	3.7	0.4	3.0	-	0.3	-	- With job but not at work
1.2 ผู้ว่างงาน	28.5	20.4	8.1	-	-	-	1.2 Unemployed
- หางานทำ	6.0	4.3	1.7	-	-	-	- Looking for work
- ไม่ทำงานชั่วคราว/ไม่มาขอทำงานได้	22.5	16.1	6.4	-	-	-	- Not looking/available for work
2. กำลังแรงงานที่ออกนอก	0.6	0.4	0.2	-	-	-	2. Seasonally inactive labor force
ผู้ไม่อยู่ในกำลังแรงงาน	540.8	265.3	221.4	40.3	4.2	8.9	Persons not in Labor Force
1. ทำงานบ้าน	35.8	9.4	23.4	1.9	0.4	0.8	1. Household work
2. เรียนหนังสือ	195.2	193.4	1.4	-	0.4	-	2. Studies
3. ชังเด็ก ซรา/ไม่มาขอทำงานได้	190.9	29.7	119.9	33.1	1.9	5.6	3. Too young/old/incapable of work
4. อื่น ๆ	118.9	32.9	76.6	5.4	1.6	2.5	4. Others
หญิง	3,037.2	941.7	1,648.5	280.6	67.5	97.2	FEMALE
กำลังแรงงานรวม	1,980.4	651.6	1,126.7	85.4	48.5	67.1	Total Labor Force
1. กำลังแรงงานปัจจุบัน	1,980.4	651.6	1,126.7	85.4	48.5	67.1	1. Current labor force
1.1 ผู้จ้างทำ	1,960.3	636.9	1,122.7	84.4	48.0	67.1	1.1 Employed
- ทำงาน	1,956.6	635.6	1,120.9	83.8	48.0	67.1	- At work
- ไม่ทำงานแต่มีงานประจำ	3.7	1.3	1.8	0.5	-	-	- With job but not at work
1.2 ผู้ว่างงาน	20.2	14.7	4.0	1.0	0.5	-	1.2 Unemployed
- หางานทำ	5.9	4.1	0.8	1.0	-	-	- Looking for work
- ไม่ทำงานชั่วคราว/ไม่มาขอทำงานได้	14.2	10.6	3.2	-	0.5	-	- Not looking/available for work
2. กำลังแรงงานที่ออกนอก	-	-	-	-	-	-	2. Seasonally inactive labor force
ผู้ไม่อยู่ในกำลังแรงงาน	1,056.8	290.1	511.8	195.2	19.1	30.1	Persons not in Labor Force
1. ทำงานบ้าน	530.1	44.5	408.5	44.0	10.9	21.7	1. Household work
2. เรียนหนังสือ	198.2	192.8	4.9	-	-	0.5	2. Studies
3. ชังเด็ก ซรา/ไม่มาขอทำงานได้	260.9	29.2	76.9	141.6	6.2	7.0	3. Too young/old/incapable of work
4. อื่น ๆ	67.7	23.7	31.5	9.6	2.0	0.9	4. Others

ตารางที่ 3 จำนวนประชากรอายุ 15 ปีขึ้นไป จำแนกตามระดับการศึกษาที่สำเร็จ สถานภาพแรงงาน และเพศ กรุงเทพมหานคร
TABLE 3 POPULATION 15 YEARS AND OVER BY LEVEL OF EDUCATIONAL ATTAINMENT, LABOR FORCE STATUS AND SEX, BANGKOK

ไตรมาสที่ 3:2552 : Quarter 3:2009

หน่วยเป็นพัน : in Thousands

สถานภาพแรงงาน	มัธยมศึกษาตอนปลาย										อุดมศึกษา				LABOR FORCE STATUS
	รวม	ไม่มี การศึกษา	ต่ำกว่า ประถมศึกษา	ประถมศึกษา ต่ำกว่า	ประถมศึกษา ตอนต้น	Upper Secondary Level				Higher Level					
						None	Elementary	Less than	Elementary	Elementary	Lower	General/ Academic	Vocational	Teacher Training	
ยอดรวม	5,590.9	167.6	1,063.0	894.4	951.3	634.4	289.7	1.0	1,162.6	309.0	89.4	-	28.4	TOTAL	
กำลังแรงงาน	3,993.3	65.9	621.8	722.5	626.0	390.2	217.0	0.5	1,005.7	253.0	67.8	-	22.9	Total Labor Force	
1. กำลังแรงงานปัจจุบัน	3,992.7	65.9	621.8	722.5	625.8	389.8	217.0	0.5	1,005.7	253.0	67.8	-	22.9	1. Current labor force	
1.1 ผู้มีงานทำ	3,944.1	65.5	619.7	717.9	612.8	386.8	213.9	0.5	989.3	248.0	67.2	-	22.4	1.1 Employed	
- ทำงาน	3,936.7	65.5	616.7	717.0	611.3	385.5	213.9	0.5	988.7	248.0	67.2	-	22.4	- At work	
- ไม่ทำงานแต่มีงานประจำ	7.4	-	3.0	0.9	1.5	1.3	-	-	0.6	-	-	-	-	- With job but not at work	
1.2 ผู้ว่างงาน	48.6	0.4	2.1	4.6	13.1	3.0	3.2	-	16.4	5.0	0.6	-	0.4	1.2 Unemployed	
- หางานทำ	11.9	0.4	0.7	0.6	0.8	0.6	-	-	5.4	2.9	-	-	0.4	- Looking for work	
- ไม่หางานทำพร้อมที่จะทำงาน	36.7	-	1.4	4.0	12.2	2.4	3.2	-	11.0	2.0	0.6	-	-	- Not looking/available for work	
2. กำลังแรงงานที่ออกนอก	0.6	-	-	-	0.2	0.4	-	-	-	-	-	-	-	2. Seasonally inactive labor force	
ผู้ไม่อยู่ในกำลังแรงงาน	1,597.6	101.7	441.2	172.0	325.3	244.2	72.7	0.5	156.9	56.0	21.6	-	5.6	Persons not in Labor Force	
1. ทำงานบ้าน	565.9	20.2	168.3	102.1	91.9	49.2	30.9	-	66.8	24.4	9.3	-	3.0	1. Household work	
2. ศึกษาหนังสือ	393.4	-	-	28.6	167.5	158.1	18.8	-	15.1	5.4	-	-	-	2. Studies	
3. ชั่งตวง หรือ/ไม่สามารถทำงานได้	451.8	79.7	238.9	24.9	39.8	20.9	10.8	0.5	21.1	8.9	3.7	-	2.6	3. Too young/old/incapable of work	
4. อื่น ๆ	186.5	1.8	34.0	16.4	26.2	16.1	12.2	-	54.0	17.3	8.6	-	-	4. Others	

_/ รวมอาชีพระยะสั้น _/ Including Short Course Vocational

ตารางที่ 3 จำนวนประชากรอายุ 15 ปีขึ้นไป จำแนกตามระดับการศึกษาที่เสร็จ สถานภาพแรงงาน และเพศ กรุงเทพมหานคร
TABLE 3 POPULATION 15 YEARS AND OVER BY LEVEL OF EDUCATIONAL ATTAINMENT, LABOR FORCE STATUS AND SEX, BANGKOK

ไตรมาสที่ 3/2552 : Quarter 3/2009

หน่วยนับ : ใน Thousands

สถานภาพแรงงาน	รวม	ระดับการศึกษา										LABOR FORCE STATUS				
		มัธยมศึกษาตอนต้น					มัธยมศึกษาตอนปลาย						อื่นๆ	ไม่ทราบ		
		ไม่มี การศึกษา	ต่ำกว่า ประถมศึกษา	ประถมศึกษา ศึกษา	มัธยมศึกษา ตอนต้น	มัธยมศึกษา ตอนปลาย	General/ Academic	Vocational	Teacher Training	Academic	Technical Education				Teacher Training	
Total	None	Elementary	Less than	Elementary	Elementary	Secondary	Lower	Secondary	General/ Academic	Vocational	Teacher Training	Academic	Technical Education	Teacher Training	Others	Unknown
ชาย	2,553.7	48.3	444.1	418.5	493.0	311.4	147.5	-	500.9	151.6	26.2	-	12.3	MALE		
กำลังแรงงาน	2,012.9	26.5	309.8	372.4	360.7	214.3	122.5	-	440.9	133.6	21.8	-	10.4	Total Labor Force		
1. กำลังแรงงานที่อยู่นิ่ง	2,012.3	26.5	309.8	372.4	360.5	213.9	122.5	-	440.9	133.6	21.8	-	10.4	1. Current labor force		
1.1 ผู้รับงาน	1,983.8	26.5	308.3	368.9	352.6	212.1	119.4	-	432.5	132.0	21.2	-	10.4	1.1 Employed		
- ทำงาน	1,980.1	26.5	305.8	368.5	352.6	211.6	119.4	-	432.2	132.0	21.2	-	10.4	-At work		
- ไม่ทำงานแต่มีงานประจำ	3.7	-	2.5	0.4	-	0.5	-	-	0.3	-	-	-	-	- With job but not at work		
1.2 ผู้ว่างงาน	28.5	-	1.5	3.5	8.0	1.8	3.2	-	8.4	1.6	0.6	-	-	1.2 Unemployed		
- หางานทำ	6.0	-	0.7	0.6	0.4	0.6	-	-	2.1	1.6	-	-	-	- Looking for work		
- ไม่ทราบค่าช่วยเหลือที่ทำงาน	22.5	-	0.8	2.9	7.5	1.2	3.2	-	6.3	-	0.6	-	-	- Not looking/available for work		
2. กำลังแรงงานที่ออกจาก	0.6	-	-	-	0.2	0.4	-	-	-	-	-	-	-	2. Seasonally inactive labor force		
ผู้ไม่อยู่ในกำลังแรงงาน	540.8	21.8	134.3	46.1	132.3	97.1	25.0	-	60.1	18.0	4.3	-	1.8	Persons not in Labor Force		
1. ทำงานบ้าน	35.8	0.6	13.8	3.9	6.8	1.7	2.4	-	5.7	0.4	-	-	0.4	1. Household work		
2. เรียนหนังสือ	195.2	-	-	16.1	87.1	72.2	9.7	-	8.2	1.9	-	-	-	2. Studies		
3. ยี่สิบห้าขวบ/ไม่สามารถทำงานได้	190.9	20.0	98.6	13.8	20.1	11.5	4.9	-	14.0	4.6	2.0	-	1.4	3. Too young/old/incapable of work		
4. อื่น ๆ	118.9	1.2	21.9	12.3	18.2	11.8	8.0	-	32.1	11.1	2.3	-	-	4. Others		
หญิง	3,037.2	119.3	618.9	476.0	458.3	323.0	142.2	1.0	661.7	157.4	63.3	-	16.2	FEMALE		
กำลังแรงงาน	1,980.4	39.4	312.0	350.2	265.3	175.9	94.5	0.5	564.8	119.4	46.0	-	12.4	Total Labor Force		
1. กำลังแรงงานที่อยู่นิ่ง	1,980.4	39.4	312.0	350.2	265.3	175.9	94.5	0.5	564.8	119.4	46.0	-	12.4	1. Current labor force		
1.1 ผู้รับงาน	1,960.3	39.1	311.4	349.0	260.2	174.7	94.5	0.5	556.8	116.0	46.0	-	12.0	1.1 Employed		
- ทำงาน	1,956.6	39.1	310.9	348.5	258.7	174.0	94.5	0.5	556.5	116.0	46.0	-	12.0	-At work		
- ไม่ทำงานแต่มีงานประจำ	3.7	-	0.5	0.5	1.5	0.8	-	-	0.3	-	-	-	-	- With job but not at work		
1.2 ผู้ว่างงาน	20.2	0.4	0.6	1.1	5.1	1.2	-	-	8.0	3.4	-	-	0.4	1.2 Unemployed		
- หางานทำ	5.9	0.4	-	-	0.4	-	-	-	3.4	1.4	-	-	0.4	- Looking for work		
- ไม่ทราบค่าช่วยเหลือที่ทำงาน	14.2	-	0.6	1.1	4.7	1.2	-	-	4.6	2.0	-	-	-	- Not looking/available for work		
2. กำลังแรงงานที่ออกจาก	-	-	-	-	-	-	-	-	-	-	-	-	-	2. Seasonally inactive labor force		
ผู้ไม่อยู่ในกำลังแรงงาน	1,056.8	79.8	306.9	125.8	193.0	147.1	47.7	0.5	96.9	38.0	17.3	-	3.8	Persons not in Labor Force		
1. ทำงานบ้าน	530.1	19.5	154.4	98.2	85.1	47.5	28.5	-	61.0	24.0	9.3	-	2.5	1. Household work		
2. เรียนหนังสือ	198.2	-	-	12.5	80.4	85.9	9.1	-	6.9	3.5	-	-	-	2. Studies		
3. ยี่สิบห้าขวบ/ไม่สามารถทำงานได้	260.9	59.8	140.3	11.1	19.7	9.4	6.0	0.5	7.1	4.3	1.7	-	1.2	3. Too young/old/incapable of work		
4. อื่น ๆ	67.7	0.6	12.2	4.1	7.9	4.4	4.2	-	21.9	6.2	6.2	-	-	4. Others		

┆/ รวมอาชีพระยะสั้น ┆/ Including Short Course Vocational

ตารางที่ 4 จำนวนผู้จ้างงานตามระดับการศึกษาที่สำเร็จ อชีพ และเพศ กรุงเทพมหานคร

TABLE 4 EMPLOYED PERSONS BY LEVEL OF EDUCATIONAL ATTAINMENT, OCCUPATION AND SEX, BANGKOK

ไตรมาสที่ 3:2552 : Quarter 3:2009

หน่วยเป็นพัน : In Thousands

อาชีพ	รวม	ไม่มี การศึกษา	ต่ำกว่า ประถมศึกษา Less than Elementary	ต่ำกว่า ประถมศึกษา Elementary	มัธยมศึกษาตอนปลาย				อุดมศึกษา			อื่น ๆ ที่ไม่ทราบ	TOTAL	OCCUPATION
					Upper Secondary Level		Higher Level							
					ต่ำกว่า มัธยมศึกษา ตอนต้น Lower Secondary	สามัญ General/ Academic	สายวิชาชีพ Vocational	สายสามัญ General	สายวิชา- การศึกษ Teacher Training	สายวิชา- การศึกษ Teacher Training	สายวิชา- การศึกษ Teacher Training			
ยอดรวม	3,944.1	65.5	619.7	717.9	386.8	213.9	0.5	989.3	248.0	67.2	-	22.4	22.4	
1. ผู้ปฏิบัติงานวิชาชีพด้านอาชีวศึกษา	248.8	1.3	15.1	11.2	11.3	10.9	13.2	-	164.7	15.2	5.3	-	0.5	1. Legislators, senior officials and managers
2. ผู้ประกอบวิชาชีพด้านต่าง ๆ	327.6	-	-	0.7	0.7	2.0	2.9	-	265.5	19.7	36.1	-	-	2. Professionals
3. ผู้ประกอบวิชาชีพด้านเทคนิคสาขาต่าง ๆ และอาชีพที่เกี่ยวข้อง	376.1	0.9	9.5	13.3	20.0	29.7	32.8	-	209.0	52.3	6.3	-	2.3	3. Technicians and associate professionals
4. เสมียน	348.8	1.4	10.5	17.6	38.4	47.9	36.2	-	149.2	41.0	4.0	-	2.6	4. Clerks
5. พนักงานบริการและพนักงานในวันค้าและตลาด	1,083.5	17.2	216.5	189.8	192.9	138.3	99.3	0.5	155.5	63.8	12.5	-	7.4	5. Service workers and shop and market sales workers
6. ผู้ปฏิบัติงานที่มีฝีมือในด้านเกษตรกรรมและการประมง	45.5	0.6	17.4	8.0	4.2	6.5	0.4	-	4.7	2.6	0.5	-	0.7	6. Skilled agricultural and fishery workers
7. ผู้ปฏิบัติงานด้านความสามารถขี้มือและธุรกิจการค้าที่เกี่ยวข้อง	557.8	9.8	97.0	189.4	124.7	52.3	28.8	-	24.1	28.6	1.5	-	1.6	7. Craft and related trades workers
8. ผู้ปฏิบัติการโรงงานและเครื่องจักรและผู้ปฏิบัติงานด้านการประกอบ	525.0	7.1	110.6	155.0	129.3	70.1	25.0	-	5.7	18.6	-	-	3.6	8. Plant and machine operators and assemblers
9. อาชีพขั้นพื้นฐานต่าง ๆ ในด้านการขายและการให้บริการ	451.4	27.2	143.2	133.0	91.2	28.5	14.3	-	5.8	6.2	-	-	2.1	9. Elementary occupations
10. คนงานซึ่งมิได้จำแนกไว้ตามหมวดอื่น	9.7	-	-	-	-	0.6	1.1	-	5.1	-	1.2	-	1.7	10. Workers not classifiable by occupation

/ รวมอาชีพวิชาชีพด้านอาชีวศึกษา / Including Short Course Vocational

ตารางที่ 4 จำนวนผู้รับงานที่จบตามระดับการศึกษาที่สำเร็จ อาชีพ และเพศ กรุงเทพมหานคร

TABLE 4 EMPLOYED PERSONS BY LEVEL OF EDUCATIONAL ATTAINMENT, OCCUPATION AND SEX, BANGKOK

ไตรมาสที่ 2:52; Quarter 2:2009

หน่วยนับเป็น : In Thousands

อาชีพ Occupation	รวม Total	ไม่มี การศึกษา None	ต่ำกว่า ประถมศึกษา Less than Elementary	ประถมศึกษา Elementary	มัธยมศึกษาตอนต้น Upper Secondary Level					มัธยมศึกษาตอนปลาย Higher Level				ไม่ทราบ Unknown	อาชีพ Occupation
					มัธยมศึกษา ต่ำกว่า Lower Secondary	สามัญ General/ Academic	สายอาชีพ- ศึกษา Vocational Training	สายอาชีพ- ครู Teacher Training	สายอาชีพ- วิชาการ Academic	สายอาชีพ Higher Technical Education	สายอาชีพ อื่น ๆ Others	ไม่ทราบ Unknown			
													352.6		
ชาย	1,983.8	26.5	308.3	368.9	212.1	119.4	-	432.5	132.0	21.2	-	10.4	MALE		
1. ผู้ปฏิบัติงานบริหารราชการระดับอาวุโส และผู้จัดการ	151.9	-	13.6	9.1	8.4	8.6	10.3	-	87.0	11.5	2.8	-	0.5	1. Legislators, senior officials and managers	
2. ผู้ประกอบวิชาชีพด้านต่าง ๆ	146.2	-	-	0.7	1.0	0.7	-	127.5	6.7	9.0	-	-	-	2. Professionals	
3. ผู้ประกอบวิชาชีพด้านเทคนิคต่าง ๆ และอาชีพที่เกี่ยวข้อง	155.5	-	2.1	5.0	11.4	16.2	13.5	-	78.9	23.8	2.8	-	1.7	3. Technicians and associate professionals	
4. เสมียน	108.7	-	3.5	6.9	19.5	16.5	14.5	-	33.8	12.2	1.3	-	0.5	4. Clerks	
5. พนักงานบริการและพนักงานในร้านค้า และตลาด	432.5	6.5	73.0	60.5	87.9	65.3	28.0	-	73.2	32.2	3.9	-	2.0	5. Service workers and shop and market sales workers	
6. ผู้ปฏิบัติงานที่มีฝีมือในด้านการเกษตร และการประมง	27.5	0.6	11.5	6.3	0.9	3.4	0.4	-	1.9	1.7	-	-	0.7	6. Skilled agricultural and fishery workers	
7. ผู้ปฏิบัติงานด้านความงามและการมีผิว และช่างภาพที่เกี่ยวข้อง	392.6	6.6	66.4	119.0	93.9	32.9	25.8	-	20.6	25.1	1.5	-	1.0	7. Craft and related trades workers	
8. ผู้ปฏิบัติการโรงงานและเครื่องจักร และผู้ปฏิบัติงานด้านการประกอบ	410.7	4.7	93.3	114.5	98.9	56.0	20.0	-	5.1	15.4	-	-	3.0	8. Plant and machine operators and assemblers	
9. อาชีพอื่น ๆ ในด้านเกษตร และการปศุสัตว์	154.7	8.1	45.0	47.0	31.0	12.1	5.1	-	3.0	3.3	-	-	-	9. Elementary occupations	
10. คนงานซึ่งมิได้รวมอยู่ในหมวดอื่น	3.6	-	-	-	-	-	1.1	-	1.5	-	-	-	1.0	10. Workers not classifiable by occupation	
หญิง	1,960.3	39.1	311.4	349.0	174.7	94.5	0.5	556.8	116.0	46.0	-	12.0	FEMALE		
1. ผู้ปฏิบัติงานบริหารราชการระดับอาวุโส และผู้จัดการ	96.9	1.3	1.5	2.2	3.0	2.3	2.9	-	77.7	3.7	2.4	-	-	1. Legislators, senior officials and managers	
2. ผู้ประกอบวิชาชีพด้านต่าง ๆ	181.4	-	-	-	1.0	2.3	-	138.0	13.0	27.1	-	-	-	2. Professionals	
3. ผู้ประกอบวิชาชีพด้านเทคนิคต่าง ๆ และอาชีพที่เกี่ยวข้อง	220.6	0.9	7.4	8.2	8.6	13.5	19.2	-	130.1	28.6	3.5	-	0.6	3. Technicians and associate professionals	
4. เสมียน	240.1	1.4	6.9	10.7	18.9	31.4	21.6	-	115.5	28.8	2.8	-	2.1	4. Clerks	
5. พนักงานบริการและพนักงานในร้านค้า และตลาด	621.0	10.7	143.5	129.2	105.0	73.0	31.3	0.5	82.2	31.6	8.5	-	5.4	5. Service workers and shop and market sales workers	
6. ผู้ปฏิบัติงานที่มีฝีมือในด้านการเกษตร และการประมง	18.0	-	5.9	1.7	3.3	3.1	-	-	2.8	0.8	0.5	-	-	6. Skilled agricultural and fishery workers	
7. ผู้ปฏิบัติงานด้านความงามและการมีผิว และช่างภาพที่เกี่ยวข้อง	165.2	3.3	30.6	70.4	30.9	19.4	3.0	-	3.5	3.5	-	-	0.5	7. Craft and related trades workers	
8. ผู้ปฏิบัติการโรงงานและเครื่องจักร และผู้ปฏิบัติงานด้านการประกอบ	114.3	2.4	17.4	40.6	30.5	14.0	5.0	-	0.7	3.2	-	-	0.6	8. Plant and machine operators and assemblers	
9. อาชีพอื่น ๆ ในด้านเกษตร และการปศุสัตว์	296.7	19.0	98.2	86.0	60.2	16.4	9.2	-	2.8	2.9	-	-	2.1	9. Elementary occupations	
10. คนงานซึ่งมิได้รวมอยู่ในหมวดอื่น	6.1	-	-	-	-	0.6	-	-	3.6	-	1.2	-	0.7	10. Workers not classifiable by occupation	

┆ รวมอาชีพระยะสั้น ┆ Including Short Course Vocational

ตารางที่ 5 จำนวนผู้มีงานทำ จำแนกตามระดับการศึกษาที่สำเร็จ อุตสาหกรรม และเพศ กรุงเทพมหานคร

TABLE 5 EMPLOYED PERSONS BY LEVEL OF EDUCATIONAL ATTAINMENT, INDUSTRY AND SEX, BANGKOK

หน่วยนับพัน : in Thousands

อุตสาหกรรม	รวม	ไม่มี การศึกษา	ต่ำกว่า ประถมศึกษา	มัธยมศึกษาตอนปลาย						อุดมศึกษา				ไม่ทราบ	INDUSTRY
				None	Elementary	Lower Secondary	Upper Secondary Level		Higher Level		Others	Unknown			
							General/Academic	Vocational/Teacher Training	Academic	Higher Technical Education			Teacher Training		
ยอดรวม	3,944.1	65.5	619.7	717.9	612.8	386.8	213.9	0.5	989.3	248.0	67.2	-	22.4	TOTAL	
1. เกษตรกรรม การล่าสัตว์และการป่าไม้	44.1	0.6	17.1	4.6	3.2	6.9	2.1	-	5.8	2.6	0.5	-	0.7	1. Agriculture, hunting and forestry	
2. การประมง	1.7	-	0.7	0.5	0.5	-	-	-	-	-	-	-	-	2. Fishing	
3. การทำเหมืองแร่ และเหมืองหิน	0.4	-	-	-	-	-	-	-	0.4	-	-	-	-	3. Mining and quarrying	
4. การผลิต	857.3	12.8	96.7	240.8	169.6	104.5	43.9	-	134.2	48.2	4.4	-	2.2	4. Manufacturing	
5. การไฟฟ้า ก๊าซ และการประปา	17.7	-	1.5	1.6	2.4	0.6	1.4	-	5.6	4.6	-	-	-	5. Electricity, gas and water supply	
6. การก่อสร้าง	163.8	4.0	33.9	38.2	27.4	8.3	7.8	-	29.7	13.0	1.1	-	0.5	6. Construction	
7. การขนส่ง การขายปลีก การซ่อมแซมยานยนต์ รถจักรยานยนต์ ของใช้ส่วนบุคคล และของใช้ในครัวเรือน	918.4	11.5	146.3	114.0	147.5	107.3	62.0	0.5	234.5	78.3	9.5	-	7.0	7. Wholesale and retail trade, repair of motor vehicles motorcycles and personal and household goods	
8. โรงแรม และภัตตาคาร	488.6	14.4	121.7	104.0	110.4	47.3	27.0	-	43.0	18.6	1.2	-	1.1	8. Hotel and restaurants	
9. การขนส่ง สถานีที่เก็บสินค้า และการคมนาคม	360.0	1.1	75.9	67.7	52.1	43.6	21.1	-	76.8	15.6	2.0	-	4.0	9. Transport, storage and communication	
10. การเงินและตลาดทางการเงิน	138.6	-	2.4	2.2	7.1	5.7	7.2	-	106.8	6.3	0.9	-	-	10. Financial intermediation	
11. กิจกรรมด้านอสังหาริมทรัพย์ การให้เช่า และกิจกรรมทางธุรกิจ	294.3	7.5	41.6	50.5	31.4	16.9	8.7	-	116.8	15.3	4.4	-	1.1	11. Real estate, renting and business activities	
12. การบริหารราชการ และการป้องกันประเทศ รวมทั้งการประกันสังคมภาคบังคับ	166.0	-	9.3	11.1	12.1	7.2	15.8	-	92.6	14.2	2.9	-	0.9	12. Public administration and defense, compulsory social security	
13. การศึกษา	136.8	-	4.3	2.4	7.3	7.5	4.0	-	69.2	6.8	35.4	-	-	13. Education	
14. งานด้านสุขภาพ และงานสังคมสงเคราะห์	90.0	1.3	8.8	8.7	9.3	9.2	4.1	-	32.5	14.6	1.6	-	-	14. Health and social work	
15. กิจกรรมด้านบริการชุมชน สังคม และการบริการส่วนบุคคลอื่นๆ	173.4	2.4	32.0	49.8	22.4	16.8	4.6	-	33.6	9.1	1.5	-	1.3	15. Other community, social and personal service activity	
16. ผู้จ้างในครัวเรือนส่วนบุคคล	74.6	9.9	26.5	21.3	7.7	4.5	1.6	-	-	0.5	0.5	-	2.1	16. Private households with employed persons	
17. องค์การระหว่างประเทศและองค์กรต่างประเทศอื่นๆ และสมาชิก	1.1	-	-	-	1.1	-	-	-	-	-	-	-	-	17. Extra-territorial organizations and bodies	
18. ไม่ทราบ	17.4	-	1.1	0.6	1.4	0.6	2.7	-	7.8	0.4	1.2	-	1.7	18. Unknown	

_/ รวมอาชีพการเกษตร / Including Short Course Vocational

ตารางที่ 5 จำนวนผู้จ้างงานที่แบ่งตามระดับการศึกษาระดับมัธยมศึกษาตอนต้น อุตสาหกรรม และเพศ กรุงเทพมหานคร
TABLE 5 EMPLOYED PERSONS BY LEVEL OF EDUCATIONAL ATTAINMENT, INDUSTRY AND SEX, BANGKOK

อุตสาหกรรม Industry	รวม Total	ระดับการศึกษา Educational Level										อุตสาหกรรม Industry	
		ต่ำกว่าระดับมัธยมศึกษาตอนต้น Below Secondary Level					ระดับมัธยมศึกษาตอนต้น Secondary Level						
		น้อยกว่าระดับประถมศึกษา Less than Elementary	ประถมศึกษา Elementary	มัธยมศึกษาตอนต้น Lower Secondary	มัธยมศึกษาตอนต้น General	มัธยมศึกษาตอนต้น Academic	ต่ำกว่าระดับมัธยมศึกษาตอนต้น Below Secondary	มัธยมศึกษาตอนต้น Vocational	มัธยมศึกษาตอนต้น Teacher Training	มัธยมศึกษาตอนต้น Academic	มัธยมศึกษาตอนต้น Others		
รวม	1,983.8	26.5	398.3	352.6	212.1	119.4	-	432.5	132.0	21.2	-	10.4	MALE
1. เกษตรกรรม การประมง และป่าไม้	27.6	0.6	11.7	3.8	0.9	3.0	2.1	-	3.0	1.7	-	-	1. Agriculture, hunting and forestry
2. การประมง	1.2	-	0.7	0.5	-	-	-	-	-	-	-	-	2. Fishing
3. การขุดแร่และเหมืองแร่	0.4	-	-	-	-	-	-	0.4	-	-	-	-	3. Mining and quarrying
4. การก่อสร้าง	436.4	6.4	44.3	118.5	99.3	49.7	24.8	-	64.4	26.6	2.0	-	4. Manufacturing
5. การผลิตก๊าซและน้ำประปา	12.1	-	-	0.8	2.4	0.6	1.4	-	4.0	2.9	-	-	5. Electricity, gas and water supply
6. การขนส่ง	136.8	3.5	29.7	34.5	25.7	7.7	5.5	-	19.6	9.8	0.5	-	6. Construction
7. การค้าปลีก การค้าส่ง การซ่อมยานยนต์ รถยนต์ส่วนบุคคลที่ใช้ส่วนบุคคล และของใช้ ในครัวเรือน	468.3	6.5	70.8	59.6	85.8	57.3	33.6	-	106.2	42.7	3.3	-	7. Wholesale and retail trade, repair of motor vehicles, motorcycles and personal and household goods
8. โรงแรมและภัตตาคาร	175.5	3.1	41.3	32.4	39.5	23.7	12.8	-	14.3	7.5	0.5	-	8. Hotel and restaurants
9. การขนส่ง โทรคมนาคม และการสื่อสาร	283.6	1.1	67.8	63.5	48.9	37.1	18.4	-	31.3	14.6	-	-	9. Transport, storage and communication
10. การเงินและการธนาคาร	59.2	-	1.2	1.7	5.0	3.6	3.4	-	40.0	3.9	0.4	-	10. Financial intermediation
11. กิจกรรมบันเทิง การพักผ่อนหย่อนใจ และการท่องเที่ยว	155.1	4.3	16.5	28.9	19.9	10.2	5.9	-	60.1	7.2	1.8	-	11. Real estate, renting and business activities
12. การบริหารราชการ และการป้องกันประเทศ รวมทั้งการป้องกันภัยพิบัติ	80.9	-	6.9	7.5	9.1	4.3	5.7	-	39.0	6.1	2.2	-	12. Public administration and defence, compulsory social security
13. การศึกษา	41.1	-	1.5	0.5	2.7	-	-	-	25.1	2.2	9.0	-	13. Education
14. การขนส่งทางบก การขนส่งทางอากาศ และการขนส่งทางน้ำ	23.1	-	1.0	2.5	2.6	6.1	2.2	-	7.3	1.4	-	-	14. Health and social work
15. กิจกรรมบันเทิง การพักผ่อนหย่อนใจ และการท่องเที่ยว	63.3	1.1	12.1	10.1	7.7	7.4	1.8	-	15.6	5.4	1.1	-	15. Other community, social and personal service activity
16. ธุรกิจบริการส่วนบุคคล ธุรกิจบริการส่วนบุคคล	9.2	-	1.8	4.1	1.2	1.0	0.7	-	-	-	0.5	-	16. Private households with employed persons
17. องค์กรระหว่างประเทศและองค์การไม่แสวงหา กำไร	1.1	-	-	-	1.1	-	-	-	-	-	-	-	17. Extra-territorial organizations and bodies
18. ไม่ทราบ	6.9	-	1.1	-	0.9	0.6	1.1	-	2.2	-	-	-	18. Unknown
รวม	1,900.3	39.1	311.4	349.0	260.2	174.7	94.5	0.5	556.8	116.0	46.0	-	FEMALE
1. เกษตรกรรม การประมง และป่าไม้	16.6	-	5.5	0.8	2.3	4.0	-	-	2.8	0.8	0.5	-	1. Agriculture, hunting and forestry
2. การประมง	0.5	-	-	-	0.5	-	-	-	-	-	-	-	2. Fishing
3. การขุดแร่และเหมืองแร่	-	-	-	-	-	-	-	-	-	-	-	-	3. Mining and quarrying
4. การก่อสร้าง	420.9	6.5	52.4	122.3	70.3	54.8	19.1	-	69.9	21.6	2.4	-	4. Manufacturing
5. การผลิตก๊าซและน้ำประปา	5.6	-	1.5	0.8	-	-	-	-	1.6	1.8	-	-	5. Electricity, gas and water supply
6. การขนส่ง	27.0	0.5	4.2	3.7	1.7	0.6	2.3	-	10.1	3.3	0.7	-	6. Construction
7. การค้าปลีก การค้าส่ง การซ่อมยานยนต์ รถยนต์ส่วนบุคคลที่ใช้ส่วนบุคคล และของใช้ ในครัวเรือน	480.1	5.1	75.5	54.4	61.7	50.0	28.3	0.5	128.3	35.5	6.2	-	7. Wholesale and retail trade, repair of motor vehicles, motorcycles and personal and household goods
8. โรงแรมและภัตตาคาร	313.1	11.3	80.4	71.6	70.9	23.6	14.2	-	28.7	11.1	0.8	-	8. Hotel and restaurants
9. การขนส่ง โทรคมนาคม และการสื่อสาร	74.4	-	8.2	4.2	3.3	6.5	2.8	-	45.5	1.0	2.0	-	9. Transport, storage and communication
10. การเงินและการธนาคาร	79.5	-	1.2	0.5	2.1	2.1	3.8	-	66.8	2.5	0.5	-	10. Financial intermediation
11. กิจกรรมบันเทิง การพักผ่อนหย่อนใจ และการท่องเที่ยว	139.2	3.3	25.1	21.6	11.6	6.8	2.8	-	56.7	8.1	2.6	-	11. Real estate, renting and business activities
12. การบริหารราชการ และการป้องกันประเทศ รวมทั้งการป้องกันภัยพิบัติ	85.1	-	2.4	3.6	3.0	2.9	10.0	-	53.6	8.1	0.7	-	12. Public administration and defence, compulsory social security
13. การศึกษา	93.7	-	2.8	1.9	4.6	7.5	4.0	-	44.1	4.6	26.4	-	13. Education
14. การขนส่งทางบก การขนส่งทางอากาศ และการขนส่งทางน้ำ	66.9	1.3	7.7	6.1	6.7	3.2	1.9	-	25.2	13.2	1.6	-	14. Health and social work
15. กิจกรรมบันเทิง การพักผ่อนหย่อนใจ และการท่องเที่ยว	110.0	1.3	20.0	39.7	14.7	9.4	2.8	-	18.1	3.7	0.4	-	15. Other community, social and personal service activity
16. ธุรกิจบริการส่วนบุคคล ธุรกิจบริการส่วนบุคคล	65.4	9.9	24.7	17.2	6.5	3.6	0.9	-	-	0.5	-	-	16. Private households with employed persons
17. องค์กรระหว่างประเทศและองค์การไม่แสวงหา กำไร	-	-	-	-	-	-	-	-	-	-	-	-	17. Extra-territorial organizations and bodies
18. ไม่ทราบ	10.5	-	-	0.6	0.5	-	1.6	-	5.6	0.4	1.2	-	18. Unknown

หน่วยนับ: 1,000 คน Source: SCDB 2009

J/ Including Short Course/Vocational

ตารางที่ 6 จำนวนผู้มีงานทำ จำแนกตามสถานภาพทำงาน อาชีพ และเพศ กรุงเทพมหานคร
TABLE 6 EMPLOYED PERSONS BY WORK STATUS, OCCUPATION AND SEX, BANGKOK

ไตรมาสที่ 3/2552 : Quarter 3/2009

นับเป็นพัน : In Thousands

อาชีพ	สถานภาพทำงาน Work Status						การรวมกลุ่ม Members of Producers' Cooperatives	OCCUPATION
	รวม Total	นายจ้าง Employer	รัฐจ้าง Government Employee	จ้างเอกชน Private Employee	ทำงานส่วนตัว Own Account Worker	ช่วยธุรกิจ ครอบครัว Unpaid Family Worker		
ยอดรวม	3,944.1	176.7	414.0	2,158.2	861.8	333.5	-	TOTAL
1. ผู้ปฏิบัติการนายจ้าง ข้าราชการระดับอาวุโส และผู้จัดการ	248.8	88.1	21.7	136.1	-	2.8	-	1. Legislators, senior officials and managers
2. ผู้ประกอบวิชาชีพด้านต่างๆ	327.6	3.3	119.5	184.5	19.0	1.3	-	2. Professionals
3. ผู้ประกอบวิชาชีพด้านเทคนิคสาขาต่างๆ และอาชีพที่เกี่ยวข้อง	376.1	4.4	60.5	280.8	22.4	8.0	-	3. Technicians and associate professionals
4. เสิมยน	348.8	-	71.9	256.5	5.3	15.1	-	4. Clerks
5. พนักงานบริการและพนักงานในร้านค้า และตลาด	1,053.5	48.4	32.5	335.7	426.6	210.4	-	5. Service workers and shop and market sales workers
6. ผู้ปฏิบัติงานที่มีฝีมือ ในด้านการเกษตร และการประมง	45.5	-	5.6	8.3	19.7	12.1	-	6. Skilled agricultural and fishery workers
7. ผู้ปฏิบัติงานด้านความสามารถทางฝีมือ และธุรกิจการค้าที่เกี่ยวข้อง	557.8	29.1	17.2	381.8	89.9	39.7	-	7. Craft and related trades workers
8. ผู้ปฏิบัติการโรงงานและเครื่องจักร และผู้ปฏิบัติงานด้านการประกอบ	525.0	2.3	30.6	303.3	188.4	0.4	-	8. Plant and machine operators and assemblers
9. อาชีพขั้นพื้นฐานต่างๆ ในด้านการขาย และการให้บริการ	451.4	0.8	51.8	265.3	89.9	43.7	-	9. Elementary occupations
10. คนงานซึ่งมิได้จัดแนบไว้ในหมวดอื่น	9.7	0.4	2.7	6.0	0.6	-	-	10. Workers not classifiable by occupation

ตารางที่ 6 จำนวนผู้จ้างทำ งานตามสถานภาพทำงาน อาชีพ และเพศ กรุงเทพมหานคร

TABLE 6 EMPLOYED PERSONS BY WORK STATUS, OCCUPATION AND SEX, BANGKOK

ไตรมาสที่ 3:2552 : Quarter 3:2009

หน่วยนับพัน : In Thousands

อาชีพ Occupation	สถานภาพทำงาน Work Status						รวม Total	เพศชาย Male	เพศหญิง Female
	นายจ้าง Employer	รัฐวิสาหกิจ Government Employee	จ้างเอกชน Private Employee	Own Account Worker	ครอบครัว Unpaid Family Worker	รวมกลุ่ม Members of Producers' Cooperatives			
ชาย	1,983.8	135.8	195.5	1,048.2	515.9	884	-	MALE	
1. ผู้ปฏิบัติงานในตำแหน่งระดับอาวุโสและผู้จัดการ	151.9	72.7	11.7	66.2	-	1.4	-	1. Legislators, senior officials and managers	
2. ผู้ประกอบวิชาชีพชั้นสูง	146.2	1.6	46.6	82.5	15.1	0.5	-	2. Professionals	
3. ผู้ประกอบวิชาชีพชั้นกลางแตกต่างกัน และอาชีพที่เกี่ยวข้อง	155.5	2.7	24.0	116.2	11.1	1.5	-	3. Technicians and associate professionals	
4. พนักงาน	108.7	-	23.8	79.7	1.9	3.4	-	4. Clerks	
5. พนักงานบริการและพนักงานในร้านค้าและตลาด	432.5	29.6	15.2	152.8	175.9	59.1	-	5. Service workers and shop and market sales workers	
6. ผู้ปฏิบัติงานที่มีชื่อในด้านการเกษตรและการประมง	27.5	-	2.9	4.2	18.5	1.8	-	6. Skilled agricultural and fishery workers	
7. ผู้ปฏิบัติงานด้านความงามกรรณศิลป์ และธุรกิจการกำกับที่เกี่ยวข้อง	392.6	25.8	16.6	277.2	59.8	13.3	-	7. Craft and related trades workers	
8. ผู้ปฏิบัติการโรงงานและเครื่องจักร และผู้ปฏิบัติงานด้านการประกอบ	410.7	2.3	29.4	197.0	182.1	-	-	8. Plant and machine operators and assemblers	
9. อาชีวะที่เชี่ยวชาญในงานด้านช่างและการใช้มือ	154.7	0.8	24.4	70.9	51.1	7.5	-	9. Elementary occupations	
10. คนงานซึ่งมิได้จำแนกไว้ในหมวดอื่น	3.6	0.4	1.1	1.6	0.6	-	-	10. Workers not classifiable by occupation	
หญิง	1,960.3	40.8	218.5	1,110.0	345.9	245.0	-	FEMALE	
1. ผู้ปฏิบัติงานในตำแหน่งระดับอาวุโสและผู้จัดการ	96.9	15.5	10.0	70.0	-	1.5	-	1. Legislators, senior officials and managers	
2. ผู้ประกอบวิชาชีพชั้นสูง	181.4	1.7	72.9	102.0	4.0	0.8	-	2. Professionals	
3. ผู้ประกอบวิชาชีพชั้นกลางแตกต่างกัน และอาชีพที่เกี่ยวข้อง	220.6	1.7	36.5	164.6	11.3	6.6	-	3. Technicians and associate professionals	
4. พนักงาน	240.1	-	48.2	176.8	3.4	11.7	-	4. Clerks	
5. พนักงานบริการและพนักงานในร้านค้าและตลาด	621.0	18.8	17.3	182.9	250.8	151.3	-	5. Service workers and shop and market sales workers	
6. ผู้ปฏิบัติงานที่มีชื่อในด้านการเกษตรและการประมง	18.0	-	2.6	4.0	1.1	10.2	-	6. Skilled agricultural and fishery workers	
7. ผู้ปฏิบัติงานด้านความงามกรรณศิลป์ และธุรกิจการกำกับที่เกี่ยวข้อง	165.2	3.3	0.7	104.6	30.2	26.4	-	7. Craft and related trades workers	
8. ผู้ปฏิบัติการโรงงานและเครื่องจักร และผู้ปฏิบัติงานด้านการประกอบ	114.3	-	1.2	106.3	6.4	0.4	-	8. Plant and machine operators and assemblers	
9. อาชีวะที่เชี่ยวชาญในงานด้านช่างและการใช้มือ	296.7	-	27.4	194.4	38.8	36.2	-	9. Elementary occupations	
10. คนงานซึ่งมิได้จำแนกไว้ในหมวดอื่น	6.1	-	1.7	4.4	-	-	-	10. Workers not classifiable by occupation	

ตารางที่ 7 จำนวนผู้จ้างทำ งานตามสถานภาพทางอุตสาหกรรม และเพศ กรุงเทพมหานคร
TABLE 7 EMPLOYED PERSONS BY WORK STATUS, INDUSTRY AND SEX, BANGKOK

ไตรมาสที่ 3/2532 : Quarter 3/2009

หน่วยเป็นพัน : In Thousands

อุตสาหกรรม	สถานภาพการทำงาน Work Status						รวม	INDUSTRY
	นายจ้าง Employer	รัฐจ้าง Government Employee	จ้างเอกชน Private Employee	จ้างส่วนตัว Own Account Worker	ผู้สมัคร ครอบครัว Unpaid Family Worker	รวมกลุ่ม Members of Producers' Cooperatives		
ยอดรวม	176.7	414.0	2,158.2	861.8	333.5	3,944.1	TOTAL	
1. นครกรรม การค้าสัตว์และการป่าไม้	1.4	2.4	9.2	19.5	11.6	44.1	1. Agriculture, hunting and forestry	
2. การประมง	-	-	0.7	0.5	0.5	1.7	2. Fishing	
3. การทำเหมืองแร่ และเหมืองหิน	-	0.4	-	-	-	0.4	3. Mining and quarrying	
4. การผลิต	35.8	7.9	718.7	53.5	41.4	857.3	4. Manufacturing	
5. การไฟฟ้า ก๊าซ และการประปา	-	15.4	2.3	-	-	17.7	5. Electricity, gas and water supply	
6. การก่อสร้าง	31.5	0.8	108.6	14.4	8.6	163.8	6. Construction	
7. การขายส่ง การขายปลีก การซ่อมแซมยานยนต์ รถจักรยานยนต์ของใช้ส่วนบุคคล และของใช้ ในครัวเรือน	65.5	0.6	434.7	278.1	139.6	918.4	7. Wholesale and retail trade, repair of motor vehicles motorcycles and personal and household goods	
8. โรงแรม และภัตตาคาร	15.7	-	159.8	199.0	114.2	488.6	8. Hotel and restaurants	
9. การขนส่ง สถานที่เก็บสินค้า และการคมนาคม	4.2	57.9	104.3	191.1	2.6	360.0	9. Transport, storage and communication	
10. การเป็นสื่อกลางทางการเงิน	0.9	15.5	121.2	1.0	-	138.6	10. Financial intermediation	
11. กิจกรรมด้านอสังหาริมทรัพย์ การให้เช่า และกิจการทางธุรกิจ	16.8	4.6	234.5	31.1	7.3	294.3	11. Real estate, renting and business activities	
12. การบริหารราชการ และการป้องกันประเทศ	-	165.2	0.8	-	-	166.0	12. Public administration and defence, compulsory social security	
รวมทั้งการประกันสังคมบ้างกับ								
13. การศึกษา	0.5	76.4	56.0	3.9	-	136.8	13. Education	
14. งานด้านสุขภาพและงานสังคมสงเคราะห์	1.9	34.9	41.2	11.1	1.0	90.0	14. Health and social work	
15. กิจกรรมด้านบริการชุมชน สังคม และการบริการ ส่วนบุคคลอื่นๆ	2.2	32.0	74.1	58.2	6.9	173.4	15. Other community, social and personal service activity	
16. ผู้จ้างในครัวเรือนส่วนบุคคล	-	-	74.6	-	-	74.6	16. Private households with employed person	
17. องค์การระหว่างประเทศและองค์การต่างประเทศ อื่นๆ และสมาชิก	-	-	1.1	-	-	1.1	17. Extra-territorial organizations and bodies อื่นๆ และสมาชิก	
18. ไม่ทราบ	0.4	-	16.4	0.6	-	17.4	18. Unknown	

ตารางที่ 7 จำนวนผู้จ้างทำ งานอุตสาหกรรม สถานภาพทางงาน อุตสาหกรรม และเพศ กรุงเทพมหานคร
TABLE 7 EMPLOYED PERSONS BY WORK STATUS, INDUSTRY AND SEX, BANGKOK METROPOLIS

ไตรมาสที่ 3:2552 : Quarter 3:2009

หน่วยนับ : in Thousands

อุตสาหกรรม Industry	สถานภาพทางงาน Work Status						อุตสาหกรรม Industry
	รวม Total	นายจ้าง Employer	ผู้จ้างรัฐบาล Government Employee	ผู้จ้างเอกชน Private Employee	จ้างตนเอง Own Account Worker	ผู้ไม่มี ครอบครัว Unpaid Family Worker	
							MALE
1. เกษตรกรรม ปศุสัตว์ และป่าไม้	1,983.8	135.8	195.5	1,048.2	515.9	88.4	-
2. การประมง	27.6	0.6	2.4	4.4	18.3	1.8	-
3. การขุดแร่ และเหมืองแร่	1.2	-	0.5	-	0.7	-	-
4. การผลิต	4,864.4	29.6	436.4	3,691.1	24.8	12.3	-
5. การไฟฟ้า ก๊าซ และประปา	12.1	-	10.5	1.5	-	-	-
6. การก่อสร้าง	136.8	30.6	0.4	87.9	14.4	3.6	-
7. การขนส่ง การขายปลีก การซ่อมยานยนต์ รถจักรยานยนต์ ซองใช้ส่วนบุคคล และของใช้ ในครัวเรือน	468.3	50.7	0.6	225.8	149.6	41.6	-
8. โรงแรม และภัตตาคาร	175.5	8.1	-	59.4	84.4	23.6	-
9. การขนส่ง การขนส่งที่อื่นนอกเหนือจากการขนส่ง	285.6	3.0	34.1	64.5	182.5	1.5	-
10. การบริการทางการเงิน	59.2	-	8.3	50.1	0.8	-	-
11. กิจกรรมที่คล้ายกันอื่น ๆ เช่น การบริการ ส่วนบุคคล	155.1	10.8	2.1	119.7	21.2	1.4	-
12. การบริหารราชการ และการป้องกันประเทศ รวมทั้งการป้องกันภัยพิบัติ	80.9	-	80.9	-	-	-	-
13. การศึกษา	41.1	-	24.4	13.6	3.1	-	-
14. การค้าปลีก และการค้าส่ง	23.1	0.9	10.7	10.6	0.9	-	-
15. กิจกรรมที่คล้ายกันอื่น ๆ เช่น การบริการ ส่วนบุคคล	63.3	1.3	15.2	29.7	14.7	2.6	-
16. ธุรกิจบริการส่วนบุคคล	9.2	-	-	9.2	-	-	-
17. กิจกรรมที่คล้ายกันอื่น ๆ เช่น การบริการ ส่วนบุคคล	1.1	-	-	1.1	-	-	-
18. ไม่ทราบ	6.9	0.4	-	5.9	0.6	-	-
	1,906.3	40.8	218.5	1,110.0	345.9	245.0	FEMALE
1. เกษตรกรรม ปศุสัตว์ และป่าไม้	16.6	0.9	-	4.8	1.1	9.8	-
2. การประมง	0.5	-	-	-	-	0.5	-
3. การขุดแร่ และเหมืองแร่	-	-	-	-	-	-	-
4. การผลิต	420.9	6.2	2.3	354.5	28.7	29.0	-
5. การไฟฟ้า ก๊าซ และประปา	5.6	-	4.9	0.8	-	-	-
6. การก่อสร้าง	27.0	0.9	0.5	20.7	-	5.0	-
7. การขนส่ง การขายปลีก การซ่อมยานยนต์ รถจักรยานยนต์ ซองใช้ส่วนบุคคล และของใช้ ในครัวเรือน	450.1	14.8	-	208.8	128.5	98.0	-
8. โรงแรม และภัตตาคาร	313.1	7.6	-	100.4	114.6	90.5	-
9. การขนส่ง การขนส่งที่อื่นนอกเหนือจากการขนส่ง	74.4	1.2	23.8	39.8	8.5	1.1	-
10. การบริการทางการเงิน	79.5	0.9	7.2	71.2	0.3	-	-
11. กิจกรรมที่คล้ายกันอื่น ๆ เช่น การบริการ ส่วนบุคคล	139.2	6.1	2.5	114.8	9.9	5.9	-
12. การบริหารราชการ และการป้องกันประเทศ รวมทั้งการป้องกันภัยพิบัติ	85.1	-	84.3	0.8	-	-	-
13. การศึกษา	95.7	0.5	52.0	42.5	0.8	-	-
14. การค้าปลีก และการค้าส่ง	66.9	1.0	24.2	30.6	10.2	1.0	-
15. กิจกรรมที่คล้ายกันอื่น ๆ เช่น การบริการ ส่วนบุคคล	110.0	0.9	16.8	44.5	43.5	4.3	-
16. ธุรกิจบริการส่วนบุคคล	65.4	-	-	65.4	-	-	-
17. กิจกรรมที่คล้ายกันอื่น ๆ เช่น การบริการ ส่วนบุคคล	-	-	-	-	-	-	-
18. ไม่ทราบ	10.5	-	-	10.5	-	-	-

ตารางที่ 8 จำนวนผู้จ้างทำ งานตามอาชีพ จำนวนชั่วโมงทำงานต่อสัปดาห์ การมีงานเหลือและต้องการทำงานเพิ่มขึ้น และเพศ กรุงเทพมหานคร

TABLE 8 EMPLOYED PERSONS BY OCCUPATION, HOURS WORKED PER WEEK, AVAILABILITY FOR ADDITIONAL WORK AND SEX, BANGKOK METROPOLIS

จำนวนผู้จ้างทำ งาน และ การมีงานเหลือ และต้องการทำงานเพิ่มขึ้น	อาชีพ Occupation										HOURS WORKED, SEX AND AVAILABILITY FOR ADDITIONAL WORK	
	รวม Total	ผู้บัญญัติกฎหมาย และผู้จัดการ Legislators & Managers	วิชาชีพ ด้านต่างๆ Professional	วิศวกร ด้านเทคนิค Technicians	เสมียน Clerks	พนักงาน บริการ Service Workers	เกษตรกรรม และประมง Agricultural & Fishery	ช่างฝีมือ และช่างฝีมือ ที่เกี่ยวข้อง Craft & related trades	โรงงานเครื่องจักร Plant & Machine operators	อาชีพอื่น ต่างๆ Elementary occupations		งานที่ยัง ไม่ได้แยกไว้ ไม่เข้าชั้น Not classifiable
ชาย	1,983.8	151.9	146.2	155.5	108.7	432.5	27.5	392.6	410.7	154.7	3.6	TOTAL(MALE)
มี	5.7	-	0.7	-	-	-	0.4	2.5	1.4	0.8	-	Available
ไม่มี	1,978.1	151.9	145.5	155.5	108.7	432.5	27.1	390.1	409.4	153.9	3.6	Not available
มีงานประจำแต่ไม่ได้ทำงาน	3.7	-	-	0.3	0.5	-	-	1.6	1.3	-	-	With job not work
มี	0.4	-	-	-	-	-	-	-	0.4	-	-	Available
ไม่มี	3.3	-	-	0.3	0.5	-	-	1.6	0.9	-	-	Not available
1-9 ชั่วโมง	0.7	-	-	-	-	-	-	0.7	-	-	-	1-9 hours
มี	0.7	-	-	-	-	-	-	0.7	-	-	-	Available
ไม่มี	-	-	-	-	-	-	-	-	-	-	-	Not available
10-19 ชั่วโมง	12.2	1.1	2.1	2.8	1.0	-	-	1.5	0.8	2.9	-	10-19 hours
มี	-	-	-	-	-	-	-	-	-	-	-	Available
ไม่มี	12.2	1.1	2.1	2.8	1.0	-	-	1.5	0.8	2.9	-	Not available
20-29 ชั่วโมง	28.8	1.1	3.8	2.1	3.2	9.6	1.1	2.6	3.2	2.1	-	20-29 hours
มี	1.5	-	-	-	-	-	0.4	0.4	0.4	0.4	-	Available
ไม่มี	27.3	1.1	3.8	2.1	3.2	9.6	0.7	2.3	2.8	1.7	-	Not available
30-34 ชั่วโมง	42.4	3.8	2.2	4.1	1.0	8.4	3.0	9.6	7.6	2.7	-	30-34 hours
มี	0.6	-	-	-	-	-	-	0.6	-	-	-	Available
ไม่มี	41.8	3.8	2.2	4.1	1.0	8.4	3.0	9.1	7.6	2.7	-	Not available
35-39 ชั่วโมง	104.4	6.8	33.8	15.7	6.4	13.2	3.5	9.2	8.9	6.0	1.0	35-39 hours
มี	-	-	-	-	-	-	-	-	-	-	-	Available
ไม่มี	104.4	6.8	33.8	15.7	6.4	13.2	3.5	9.2	8.9	6.0	1.0	Not available
40-49 ชั่วโมง	1,084.9	105.5	97.8	117.8	87.5	148.3	10.3	252.3	192.3	70.7	2.6	40-49 hours
มี	2.5	-	0.7	-	-	-	-	0.8	0.6	0.4	-	Available
ไม่มี	1,082.4	105.5	97.1	117.8	87.5	148.3	10.3	251.4	191.7	70.2	2.6	Not available
50 ชั่วโมงขึ้นไป	706.9	33.6	6.7	12.8	9.1	253.0	9.6	115.1	196.7	70.4	-	50 hours and over
มี	-	-	-	-	-	-	-	-	-	-	-	Available
ไม่มี	706.9	33.6	6.7	12.8	9.1	253.0	9.6	115.1	196.7	70.4	-	Not available
หญิง	1,960.3	96.9	181.4	220.6	240.1	621.0	18.0	165.2	114.3	296.7	6.1	TOTAL(FEMALE)
มี	4.7	-	0.6	-	-	1.1	-	-	-	3.0	-	Available
ไม่มี	1,955.6	96.9	180.8	220.6	240.1	619.9	18.0	165.2	114.3	293.7	6.1	Not available
มีงานประจำแต่ไม่ได้ทำงาน	3.7	-	-	-	0.3	2.1	-	0.8	-	0.5	-	With job not work
มี	-	-	-	-	-	-	-	-	-	-	-	Available
ไม่มี	3.7	-	-	-	0.3	2.1	-	0.8	-	0.5	-	Not available
1-9 ชั่วโมง	1.2	-	-	-	-	0.5	-	-	0.7	-	-	1-9 hours
มี	-	-	-	-	-	-	-	-	-	-	-	Available
ไม่มี	1.2	-	-	-	-	0.5	-	-	0.7	-	-	Not available
10-19 ชั่วโมง	15.4	0.5	1.4	1.8	4.1	4.3	-	0.6	-	2.7	-	10-19 hours
มี	-	-	-	-	-	-	-	-	-	-	-	Available
ไม่มี	15.4	0.5	1.4	1.8	4.1	4.3	-	0.6	-	2.7	-	Not available
20-29 ชั่วโมง	27.0	1.2	4.1	2.2	2.1	8.0	1.8	3.3	0.5	3.7	-	20-29 hours
มี	-	-	-	-	-	-	-	-	-	-	-	Available
ไม่มี	27.0	1.2	4.1	2.2	2.1	8.0	1.8	3.3	0.5	3.7	-	Not available
30-34 ชั่วโมง	33.9	-	2.6	3.9	2.9	11.7	0.8	4.3	3.0	4.7	-	30-34 hours
มี	-	-	-	-	-	-	-	-	-	-	-	Available
ไม่มี	33.9	-	2.6	3.9	2.9	11.7	0.8	4.3	3.0	4.7	-	Not available
35-39 ชั่วโมง	146.0	8.9	47.3	27.2	25.7	19.7	1.7	2.1	0.4	11.5	1.7	35-39 hours
มี	-	-	-	-	-	-	-	-	-	-	-	Available
ไม่มี	146.0	8.9	47.3	27.2	25.7	19.7	1.7	2.1	0.4	11.5	1.7	Not available
40-49 ชั่วโมง	1,098.8	78.9	116.5	166.2	182.4	228.9	8.1	95.6	80.8	138.9	4.4	40-49 hours
มี	3.6	-	0.6	-	-	-	-	-	-	3.0	-	Available
ไม่มี	1,095.2	78.9	115.9	166.2	182.4	228.9	8.1	93.6	80.8	135.9	4.4	Not available
50 ชั่วโมงขึ้นไป	634.4	7.5	9.5	19.3	22.6	345.9	5.7	60.6	28.9	134.6	-	50 hours and over
มี	1.1	-	-	-	-	1.1	-	-	-	-	-	Available
ไม่มี	633.3	7.5	9.5	19.3	22.6	344.8	5.7	60.6	28.9	134.6	-	Not available

หน่วยนับ : 3,2552 : Quarter 3/2009
พันคนเป็นพัน : In Thousands

ตารางที่ 9 จำนวนผู้จ้างงาน จำนวนคนอุตสาหกรรม จำนวนชั่วโมงทำงานต่อสัปดาห์ การมีเวลาเหลือพอและต้องการทำงานเพิ่มขึ้น และเพศ กรุงเทพมหานคร

TABLE 9 EMPLOYED PERSONS BY INDUSTRY, HOURS WORKED PER WEEK, AVAILABILITY FOR ADDITIONAL WORK AND SEX, BANGKOK

หน่วยนับ: In Thousands

จำนวนผู้จ้างงาน เพศ และ การมีเวลาเหลือพอ และต้องการทำงานเพิ่มขึ้น	อุตสาหกรรม Industry										รวม Total	การขนส่ง การขุดเจาะ & Retail trade	โรงแรม และภัตตาคาร Hotels & Restaurants	การขนส่ง Transport & Communi- cation	HOURS WORKED, SEX AND AVAILABILITY FOR ADDITIONAL WORK
	การประมง Fishing	เกษตรกรรม Agriculture	การประมง Fishing	เหมืองแร่ และหิน Mining & Quarrying	การผลิต Manufacturing	ไฟฟ้า ก๊าซ และประปา Electricity, Gas & Water supply	การก่อสร้าง Construction	การค้าปลีก Wholesale & Retail trade	การก่อสร้าง Construction	โรงแรม และภัตตาคาร Hotels & Restaurants					
รวมทั้งสิ้น	44.1	44.1	1.7	0.4	87.3	17.7	163.8	918.4	488.6	360.0	488.6	360.0	TOTAL	Available	
มี	0.4	0.4	-	-	1.6	-	2.2	3.3	-	0.4	-	0.4	Available		
ไม่มี	43.8	43.8	1.7	0.4	85.7	17.7	161.6	915.0	488.6	359.6	488.6	359.6	Not available		
มีงานประจำแต่ไม่ได้ทำงาน	-	-	-	-	1.6	-	2.0	1.1	1.1	1.2	-	1.2	With job not work		
มี	0.4	-	-	-	0.4	-	-	-	-	-	-	-	Available		
ไม่มี	-	-	-	-	1.2	-	2.0	1.0	1.1	1.2	-	1.2	Not available		
1-9 ชั่วโมง	-	-	-	-	0.7	-	0.7	-	-	0.5	-	0.5	1-9 hours		
มี	-	-	-	-	-	-	0.7	-	-	-	-	-	Available		
ไม่มี	-	-	-	-	0.7	-	-	-	-	0.5	-	0.5	Not available		
10-19 ชั่วโมง	-	-	-	-	1.8	1.1	2.3	5.7	4.6	0.9	4.6	0.9	10-19 hours		
มี	-	-	-	-	-	-	-	-	-	-	-	-	Available		
ไม่มี	-	-	-	-	1.8	1.1	2.3	5.7	4.6	0.9	4.6	0.9	Not available		
20-29 ชั่วโมง	-	-	-	-	1.8	1.1	2.3	5.7	4.6	0.9	4.6	0.9	Not available		
มี	2.9	2.9	-	-	5.5	1.0	2.1	13.7	7.8	7.0	7.8	7.0	20-29 hours		
ไม่มี	0.4	0.4	-	-	-	-	0.8	-	-	0.4	-	0.4	Available		
30-34 ชั่วโมง	-	-	-	-	5.5	1.0	1.4	13.7	7.8	6.6	7.8	6.6	Not available		
มี	3.8	3.8	-	-	12.9	-	2.8	24.7	7.8	7.4	7.8	7.4	30-34 hours		
ไม่มี	-	-	-	-	-	-	-	0.6	-	-	-	-	Available		
35-39 ชั่วโมง	-	-	-	-	12.9	-	2.8	24.1	7.8	7.4	7.8	7.4	Not available		
มี	4.1	4.1	-	0.4	5.8	4.0	2.0	14.4	15.0	8.1	15.0	8.1	35-39 hours		
ไม่มี	-	-	-	-	-	-	-	-	-	-	-	-	Available		
40-49 ชั่วโมง	-	-	-	0.4	5.8	4.0	2.0	14.4	15.0	8.1	15.0	8.1	Not available		
มี	18.2	18.2	-	-	623.5	11.6	109.5	497.3	166.8	146.9	166.8	146.9	40-49 hours		
ไม่มี	-	-	-	-	1.2	-	0.7	1.7	-	-	-	-	Available		
50 ชั่วโมงขึ้นไป	-	-	-	-	623.5	11.6	108.8	495.7	166.8	146.9	166.8	146.9	Not available		
มี	15.2	15.2	1.7	-	205.6	-	42.3	361.6	285.5	188.1	285.5	188.1	50 hours and over		
ไม่มี	-	-	-	-	-	-	-	1.1	-	-	-	-	Available		
รวมทั้งสิ้น	15.2	15.2	1.7	-	205.6	-	42.3	360.5	285.5	188.1	285.5	188.1	Not available		

ตารางที่ 9 จำนวนผู้จ้างทำ งานอุตสาหกรรม จำนวนชั่วโมงทำงานต่อสัปดาห์ การมีเวลาเหลือและต้องการทำงานเพิ่มขึ้น และเพศกรุงเทพมหานคร (ต่อ)

TABLE 9 EMPLOYED PERSONS BY INDUSTRY, HOURS WORKED PER WEEK, AVAILABILITY FOR ADDITIONAL WORK AND SEX, BANGKOK (Contd.)

ไตรมาสที่ 3/2552 - Quarter 3/2009

หน่วยนับเป็น : in Thousands

จำนวนชั่วโมงทำงาน เพศ และ กลุ่มอายุหรืออาชีพ และต้องการงานเพิ่มขึ้น	อุตสาหกรรม(ต่อ) Industry (Contd.)										HOURS WORKED, SEX AND AVAILABILITY FOR ADDITIONAL WORK
	สื่อกลาง ทางการเงิน Financial intermediation	อสังหาริมทรัพย์ และการให้เช่า Real estate & Renting	บริหารราชการ และป้องกันประเทศ Public admini- stration & Defence	การศึกษา Education	สุขภาพและ สังคมสงเคราะห์ Health & Social work	อื่นๆ Other community	ชุมชนสังคม & Social	ผู้จ้างส่วนตัว- เรือนครัว Private households with employed persons	องค์กร ระหว่างประเทศ Extra-territorial organizations	ไม่ทราบ Unknown	
ยอดรวม	138.6	294.3	166.0	136.8	90.0	173.4	74.6	1.1	17.4	17.4	Available
มี	-	-	-	0.6	-	-	2.0	-	-	-	Available
ไม่มี	138.6	294.3	166.0	136.2	90.0	173.4	72.5	1.1	17.4	17.4	Not available
มีงบประมาณจัดไม่ได้ทำงาน	-	-	0.5	-	-	-	-	-	-	-	With job not work
มี	-	-	-	-	-	-	-	-	-	-	Available
ไม่มี	-	-	0.5	-	-	-	-	-	-	-	Not available
1-9 ชั่วโมง	-	-	-	-	-	-	-	-	-	-	1-9 hours
ไม่มี	-	-	-	-	-	-	-	-	-	-	Available
ไม่มี	-	-	-	-	-	-	-	-	-	-	Not available
10-19 ชั่วโมง	1.5	1.8	4.5	2.6	-	0.8	-	-	-	-	10-19 hours
มี	-	-	-	-	-	-	-	-	-	-	Available
ไม่มี	1.5	1.8	4.5	2.6	-	0.8	-	-	-	-	Not available
20-29 ชั่วโมง	2.5	5.7	1.3	1.8	0.8	3.1	0.6	-	-	-	20-29 hours
มี	-	-	-	-	-	-	-	-	-	-	Available
ไม่มี	2.5	5.7	1.3	1.8	0.8	3.1	0.6	-	-	-	Not available
30-34 ชั่วโมง	1.9	7.4	1.2	1.3	2.0	3.1	-	-	-	-	30-34 hours
มี	-	-	-	-	-	-	-	-	-	-	Available
ไม่มี	1.9	7.4	1.2	1.3	2.0	3.1	-	-	-	-	Not available
35-39 ชั่วโมง	13.1	8.8	93.0	49.5	18.8	11.6	1.5	-	-	0.4	35-39 hours
มี	-	-	-	-	-	-	-	-	-	-	Available
ไม่มี	13.1	8.8	93.0	49.5	18.8	11.6	1.5	-	-	0.4	Not available
40-49 ชั่วโมง	115.2	182.6	59.4	77.1	49.5	91.5	16.5	1.1	16.9	16.9	40-49 hours
มี	-	-	-	0.6	-	-	2.0	-	-	-	Available
ไม่มี	115.2	182.6	59.4	76.6	49.5	91.5	14.4	1.1	16.9	16.9	Not available
50 ชั่วโมงขึ้นไป	4.4	88.0	6.1	4.5	19.0	63.3	56.1	-	-	-	50 hours and over
มี	-	-	-	-	-	-	-	-	-	-	Available
ไม่มี	4.4	88.0	6.1	4.5	19.0	63.3	56.1	-	-	-	Not available

ตารางที่ 9 จำนวนผู้จ้างทำ อื่นนอกเขตอุตสาหกรรม จำนวนชั่วโมงทำงานต่อสัปดาห์ การมีเวลาเหลือพอและต้องการทำงานเพิ่มขึ้น และเพศ กรุงเทพมหานคร
 TABLE 9 EMPLOYED PERSONS BY INDUSTRY, HOURS WORKED PER WEEK, AVAILABILITY FOR ADDITIONAL WORK AND SEX, BANGKOK

หน่วยนับพัน : In Thousands

จำนวนชั่วโมงทำงาน เพศ และ การมีเวลาเหลือพอ และต้องการทำงานเพิ่มขึ้น	อุตสาหกรรม Industry								การก่อสร้าง Construction	การขายปลีก Wholesale & Retail trade	โรงแรม และภัตตาคาร Hotels & Restaurants	การขนส่ง Transport & Commu- cation	HOURS WORKED, SEX AND AVAILABILITY FOR ADDITIONAL WORK
	รวม Total	เกษตรกรรม Agriculture	การประมง Fishing	เหมืองแร่ และหิน Mining & Quarrying	การผลิต Manufac- turing	ไฟฟ้า ก๊าซ และประปา Electricity, Gas & Water supply	การค้าสิ่ง Construction	การขาย Wholesale & Retail trade					
ชาย	1,983.8	27.6	1.2	0.4	436.4	12.1	136.8	468.3	175.5	285.6	MALE	MALE	
มีงานประจำเต็มสัปดาห์	5.7	0.4	-	-	1.0	-	2.2	1.8	-	0.4	Available	Available	
1-9 ชั่วโมง	1,978.1	27.2	1.2	0.4	435.4	12.1	134.6	466.5	175.5	285.2	Not available	Not available	
10-19 ชั่วโมง	3.7	-	-	-	0.8	-	1.5	-	-	0.9	With job not work Available	With job not work Available	
20-29 ชั่วโมง	3.3	-	-	-	0.4	-	1.5	-	-	0.9	Not available	Not available	
30-34 ชั่วโมง	0.7	-	-	-	-	-	0.7	-	-	-	1-9 hours	1-9 hours	
35-39 ชั่วโมง	0.7	-	-	-	-	-	0.7	-	-	-	Available	Available	
40-49 ชั่วโมง	12.2	-	-	-	1.2	0.6	2.3	1.6	1.8	0.3	Not available	Not available	
50 ชั่วโมงขึ้นไป	-	-	-	-	-	-	-	-	-	-	10-19 hours	10-19 hours	
ไม่มี	12.2	-	-	-	1.2	0.6	2.3	1.6	1.8	0.3	Available	Available	
	28.8	1.1	-	-	1.2	0.6	2.3	1.6	1.8	0.3	Not available	Not available	
	1.5	0.4	-	-	1.7	1.0	2.1	7.3	3.2	5.3	20-29 hours	20-29 hours	
	27.3	0.7	-	-	1.7	1.0	1.4	7.3	3.2	4.9	Available	Available	
	42.4	3.0	-	-	4.8	-	2.8	15.8	1.7	6.0	Not available	Not available	
	0.6	-	-	-	4.8	-	2.8	0.6	-	-	30-34 hours	30-34 hours	
	41.8	3.0	-	-	4.8	-	2.8	15.2	1.7	6.0	Not available	Not available	
	104.4	3.5	-	-	2.8	3.0	1.5	8.7	3.7	4.2	35-39 hours	35-39 hours	
	104.4	3.5	-	-	2.8	3.0	1.5	8.7	3.7	4.2	Available	Available	
	1,084.9	10.8	-	-	316.7	7.6	87.0	261.6	63.0	96.8	Not available	Not available	
	2.5	-	-	-	0.6	-	0.7	1.3	-	-	40-49 hours	40-49 hours	
	1,082.4	10.8	-	-	316.1	7.6	86.3	260.4	63.0	96.8	Available	Available	
	706.9	9.1	1.2	-	108.4	-	38.8	173.2	102.1	172.2	Not available	Not available	
	-	-	-	-	-	-	-	-	-	-	50 hours and over	50 hours and over	
	706.9	9.1	1.2	-	108.4	-	38.8	173.2	102.1	172.2	Available	Available	
หญิง	1,960.3	16.6	0.5	-	420.9	5.6	27.0	450.1	313.1	74.4	FEMALE	FEMALE	
มีงานประจำเต็มสัปดาห์	4.7	-	-	-	0.6	-	-	1.5	-	-	Available	Available	
1-9 ชั่วโมง	1,955.6	16.6	0.5	-	420.3	5.6	27.0	448.5	313.1	74.4	Not available	Not available	
10-19 ชั่วโมง	3.7	-	-	-	0.8	-	0.5	1.0	1.1	0.3	With job not work Available	With job not work Available	
20-29 ชั่วโมง	1.2	-	-	-	0.7	-	0.5	-	-	0.5	Not available	Not available	
30-34 ชั่วโมง	15.4	-	-	-	0.8	0.8	0.5	1.0	1.1	0.3	1-9 hours	1-9 hours	
35-39 ชั่วโมง	15.4	-	-	-	0.7	-	-	-	-	0.5	Available	Available	
40-49 ชั่วโมง	3.6	-	-	-	0.6	0.5	-	4.0	2.8	0.6	Not available	Not available	
50 ชั่วโมงขึ้นไป	27.0	1.8	-	-	3.8	-	-	6.4	4.6	1.7	20-29 hours	20-29 hours	
ไม่มี	27.0	1.8	-	-	3.8	-	-	6.4	4.6	1.7	Available	Available	
	33.9	0.8	-	-	8.0	-	-	8.9	6.1	1.4	Not available	Not available	
	146.0	0.5	-	-	3.0	1.0	0.4	5.6	11.3	3.9	30-34 hours	30-34 hours	
	33.9	0.8	-	-	8.0	-	-	8.9	6.1	1.4	Available	Available	
	146.0	0.5	-	-	3.0	1.0	0.4	5.6	11.3	3.9	Not available	Not available	
	1,098.8	7.4	-	-	306.8	4.0	22.5	235.7	103.9	50.1	35-39 hours	35-39 hours	
	3.6	-	-	-	0.6	-	-	0.4	-	-	Available	Available	
	1,095.2	7.4	-	-	306.2	4.0	22.5	235.3	103.9	50.1	Not available	Not available	
	634.4	6.1	0.5	-	97.2	-	3.6	188.5	183.3	15.9	50 hours and over	50 hours and over	
	1.1	-	-	-	-	-	-	1.1	-	-	Available	Available	
	633.3	6.1	0.5	-	97.2	-	3.6	187.4	183.3	15.9	Not available	Not available	

ไตรมาสที่ 3 2552 : Quarter 3 2009

ตารางที่ 9 จำนวนผู้มีงานทำ จำนวนคนอุตสาหกรรม จำนวนชั่วโมงทำงานต่อสัปดาห์ การมีเวลาเหลือพอและต้องการทำงานเพิ่มขึ้น และเพศ กรุงเทพมหานคร (ต่อ)
 TABLE 9 EMPLOYED PERSONS BY INDUSTRY, HOURS WORKED PER WEEK, AVAILABILITY FOR ADDITIONAL WORK AND SEX, BANGKOK (Contd.)

ไตรมาสที่ 3/2552 : Quarter 3/2009

หน่วยนับพัน : In Thousands

จำนวนชั่วโมงทำงาน เพศ และ การมีเวลาเหลือพอ และต้องการทำงานเพิ่มขึ้น	อุตสาหกรรม (ต่อ) Industry (Contd.)											MALE	FEMALE	
	สื่อกลาง ทางการเงิน Financial intermediation	อสังหาริมทรัพย์ และเช่า Real estate & Renting	บริหารราชการ และป้องกันประเทศ Public adminis- tration & Defence	การศึกษา Education	สุขภาพและ สังคม Health & Social work	บริการ ชุมชน Other community & Social	ผู้จ้างครัว- เรือน Private households with employed persons	องค์กร ระหว่างประเทศ Extra-territorial organizations	ไม่ทราบ	Unknown	HOURS WORKED, SEX AND AVAILABILITY FOR ADDITIONAL WORK			
ชาย	59.2	155.1	80.9	41.1	23.1	63.3	9.2	1.1	6.9			Available		
มีงานประจำเต็มตัวไม่ใช้ทำงาน	-	-	-	-	-	-	-	-	-	-	-	-	Available	
ไม่มี	59.2	155.1	80.9	41.1	23.1	63.3	9.2	1.1	6.9	-	-	Not available		
มีงานประจำเต็มตัวใช้ทำงาน	-	-	0.5	-	-	-	-	-	-	-	-	-	With job not work	
ไม่มี	-	-	0.5	-	-	-	-	-	-	-	-	-	Available	
1-9 ชั่วโมง	-	-	-	-	-	-	-	-	-	-	-	-	Not available	
ไม่มี	-	-	-	-	-	-	-	-	-	-	-	-	1-9 hours	
ไม่มี	-	-	-	-	-	-	-	-	-	-	-	-	Available	
10-19 ชั่วโมง	0.5	1.8	1.3	-	-	0.8	-	-	-	-	-	-	Not available	
ไม่มี	-	-	-	-	-	-	-	-	-	-	-	-	10-19 hours	
ไม่มี	-	-	-	-	-	-	-	-	-	-	-	-	Available	
20-29 ชั่วโมง	0.5	1.8	1.3	-	-	0.8	-	-	-	-	-	-	Not available	
ไม่มี	-	-	-	0.3	0.2	1.5	-	-	-	-	-	-	Available	
ไม่มี	-	-	-	0.3	0.2	1.5	-	-	-	-	-	-	Not available	
30-34 ชั่วโมง	2.0	3.0	-	-	-	2.7	-	-	-	-	-	-	Available	
ไม่มี	-	-	0.8	-	-	2.7	-	-	-	-	-	-	Not available	
ไม่มี	-	-	0.8	-	-	2.7	-	-	-	-	-	-	30-34 hours	
35-39 ชั่วโมง	0.5	4.2	-	-	-	2.7	-	-	-	-	-	-	Available	
ไม่มี	-	-	-	-	-	-	-	-	-	-	-	-	Not available	
ไม่มี	-	-	-	-	-	-	-	-	-	-	-	-	Available	
40-49 ชั่วโมง	6.7	5.4	36.7	17.0	4.6	5.8	-	-	0.4	-	-	-	Not available	
ไม่มี	-	-	36.7	17.0	4.6	5.8	-	-	0.4	-	-	-	Available	
ไม่มี	-	-	36.0	22.2	14.8	28.3	4.5	1.1	6.5	-	-	-	Not available	
50 ชั่วโมงขึ้นไป	47.3	80.8	36.0	22.2	14.8	28.3	4.5	1.1	6.5	-	-	-	Available	
ไม่มี	-	-	5.6	1.6	3.6	24.3	4.7	-	-	-	-	-	Not available	
ไม่มี	-	-	5.6	1.6	3.6	24.3	4.7	-	-	-	-	-	50 hours and over	
ไม่มี	-	-	5.6	1.6	3.6	24.3	4.7	-	-	-	-	-	Available	
หญิง	79.5	139.2	85.1	95.7	66.9	110.0	65.4	-	10.5	-	-	-	Not available	
มีงานประจำเต็มตัวไม่ใช้ทำงาน	-	-	-	0.6	-	-	-	-	-	-	-	-	-	Available
ไม่มี	79.5	139.2	85.1	95.1	66.9	110.0	65.4	-	10.5	-	-	-	Not available	
มีงานประจำเต็มตัวใช้ทำงาน	-	-	-	-	-	-	-	-	-	-	-	-	With job not work	
ไม่มี	-	-	-	-	-	-	-	-	-	-	-	-	Available	
ไม่มี	-	-	-	-	-	-	-	-	-	-	-	-	Not available	
1-9 ชั่วโมง	-	-	-	-	-	-	-	-	-	-	-	-	1-9 hours	
ไม่มี	-	-	-	-	-	-	-	-	-	-	-	-	Available	
ไม่มี	-	-	-	-	-	-	-	-	-	-	-	-	Not available	
10-19 ชั่วโมง	1.0	-	3.2	2.6	-	-	-	-	-	-	-	-	Not available	
ไม่มี	-	-	-	-	-	-	-	-	-	-	-	-	10-19 hours	
ไม่มี	-	-	-	-	-	-	-	-	-	-	-	-	Available	
20-29 ชั่วโมง	1.0	-	3.2	2.6	-	-	-	-	-	-	-	-	Not available	
ไม่มี	-	-	-	-	-	-	-	-	-	-	-	-	20-29 hours	
ไม่มี	-	-	-	-	-	-	-	-	-	-	-	-	Available	
30-34 ชั่วโมง	0.5	2.7	1.3	1.5	0.6	1.6	0.6	-	-	-	-	-	Not available	
ไม่มี	-	-	-	-	-	-	-	-	-	-	-	-	Available	
ไม่มี	-	-	-	-	-	-	-	-	-	-	-	-	Not available	
35-39 ชั่วโมง	0.5	2.7	1.3	1.5	0.6	1.6	0.6	-	-	-	-	-	Available	
ไม่มี	-	-	-	-	-	-	-	-	-	-	-	-	Not available	
ไม่มี	-	-	-	-	-	-	-	-	-	-	-	-	Available	
40-49 ชั่วโมง	6.4	3.5	56.3	32.5	14.3	5.8	1.5	-	-	-	-	-	Not available	
ไม่มี	-	-	-	-	-	-	-	-	-	-	-	-	Available	
ไม่มี	-	-	-	-	-	-	-	-	-	-	-	-	Not available	
50 ชั่วโมงขึ้นไป	68.0	101.8	23.4	54.4	34.7	63.2	9.9	-	10.5	-	-	-	Available	
ไม่มี	-	-	23.4	54.4	34.7	63.2	9.9	-	10.5	-	-	-	Not available	
ไม่มี	-	-	0.5	2.9	15.4	39.0	51.4	-	-	-	-	-	50 hours and over	
ไม่มี	-	-	0.5	2.9	15.4	39.0	51.4	-	-	-	-	-	Available	
ไม่มี	-	-	0.5	2.9	15.4	39.0	51.4	-	-	-	-	-	Not available	

ตารางที่ 10 จำนวนผู้มีงานทำ จำนวนคนตามสถานภาพการทำงาน จำนวนชั่วโมงทำงานต่อสัปดาห์ การมีเวลาหือพอและต้องการทำงานเพิ่มขึ้น และเพศ กรุงเทพมหานคร

TABLE 10 EMPLOYED PERSONS BY WORK STATUS, HOURS WORKED PER WEEK, AVAILABILITY FOR ADDITIONAL WORK AND SEX, BANGKOK METROPOLIS

ไตรมาสที่ 3/2552 : Quarter 3/2009

หน่วยเป็นพัน : In Thousands

จำนวนชั่วโมงทำงาน เพศ และ การมีเวลาเหลือพอ และต้องการทำงานเพิ่มขึ้น	รวม	สถานภาพการทำงาน Work Status							HOURS WORKED, SEX AND AVAILABILITY FOR ADDITIONAL WORK
		นายจ้าง Employer	รัฐ Government Employee	ลูกจ้างเอกชน Private Employee		ทำงานส่วนตัว Own Account Worker	ช่วยธุรกิจ ครอบครัว Unpaid Family Worker	การรวมกลุ่ม Producers' Cooperatives	
				รัฐ Government Employee	เอกชน Private Employee				
ยอดรวม	3,944.1	176.7	414.0	2,158.2	861.8	333.5	-	TOTAL	
มี	10.4	-	-	8.7	0.8	1.0	-	Available	
ไม่มี	3,933.7	176.7	414.0	2,149.5	861.0	332.5	-	Not available	
มีงานประจำแต่ไม่ได้ทำงาน	7.4	-	0.5	4.9	2.0	-	-	With job not work	
มี	0.4	-	-	0.4	-	-	-	Available	
ไม่มี	7.0	-	0.5	4.5	2.0	-	-	Not available	
1-9 ชั่วโมง	1.9	-	-	1.9	-	-	-	1-9 hours	
มี	0.7	-	-	0.7	-	-	-	Available	
ไม่มี	1.2	-	-	1.2	-	-	-	Not available	
10-19 ชั่วโมง	27.5	0.9	7.9	9.8	6.7	2.2	-	10-19 hours	
มี	-	-	-	-	-	-	-	Available	
ไม่มี	27.5	0.9	7.9	9.8	6.7	2.2	-	Not available	
20-29 ชั่วโมง	55.7	1.6	7.1	13.6	25.5	8.0	-	20-29 hours	
มี	1.5	-	-	1.1	0.4	-	-	Available	
ไม่มี	54.2	1.6	7.1	12.4	25.1	8.0	-	Not available	
30-34 ชั่วโมง	76.3	4.3	3.4	34.7	24.2	9.8	-	30-34 hours	
มี	0.6	-	-	0.6	-	-	-	Available	
ไม่มี	75.8	4.3	3.4	34.1	24.2	9.8	-	Not available	
35-39 ชั่วโมง	250.4	1.6	173.8	33.2	33.5	8.3	-	35-39 hours	
มี	-	-	-	-	-	-	-	Available	
ไม่มี	250.4	1.6	173.8	33.2	33.5	8.3	-	Not available	
40-49 ชั่วโมง	2,183.7	87.6	196.2	1,583.9	218.4	97.5	-	40-49 hours	
มี	6.1	-	-	5.3	0.4	0.4	-	Available	
ไม่มี	2,177.5	87.6	196.2	1,578.6	218.0	97.1	-	Not available	
50 ชั่วโมงขึ้นไป	1,341.3	80.7	25.1	476.3	551.7	207.6	-	50 hours and over	
มี	1.1	-	-	0.6	-	0.5	-	Available	
ไม่มี	1,340.2	80.7	25.1	475.7	551.7	207.1	-	Not available	

ตารางที่ 11 จำนวนผู้จ้างทำ จำนวนชั่วโมงทำงาน จำนวนชั่วโมงที่ต้องทำงานเพิ่มขึ้น และเพศ กรุงเทพมหานคร

TABLE 11 EMPLOYED PERSONS BY AGE GROUP, HOURS WORKED PER WEEK, AVAILABILITY FOR ADDITIONAL WORK AND SEX, BANGKOK METROPOLIS

ไตรมาสที่ 3/2552 : Quarter 3/2009

หน่วยนับ : In Thousands

เพศ และ การมีเวลาเหลือพอ และต้องการทำงานเพิ่มขึ้น	รวม	กลุ่มอายุ							HOURS WORKED, SEX AND AVAILABILITY FOR ADDITIONAL WORK		
		15-19	20-24	25-29	30-34	35-39	40-49	50-59	>= 60	TOTAL	
ยอดรวม	3,944.1	72.1	201.2	482.4	700.2	637.8	1,066.8	623.4	160.4	160.4	
มี	10.4	0.4	1.0	0.9	1.6	2.9	2.9	0.7	-	-	Available
ไม่มี	3,933.7	71.7	200.3	481.5	698.5	634.9	1,063.9	622.7	160.4	160.4	Not available
มีงานประจำแต่ไม่ได้ทำงาน	7.4	1.4	0.3	0.8	-	0.3	1.8	2.3	0.5	0.5	With job not work
มี	0.4	-	-	-	-	-	0.4	-	-	-	Available
ไม่มี	7.0	1.4	0.3	0.8	-	0.3	1.4	2.3	0.5	0.5	Not available
1-9 ชั่วโมง	1.9	-	-	-	-	-	1.2	0.7	-	-	1-9 hours
มี	0.7	-	-	-	-	-	-	0.7	-	-	Available
ไม่มี	1.2	-	-	-	-	-	1.2	-	-	-	Not available
10-19 ชั่วโมง	27.5	1.5	1.5	2.0	3.3	3.7	6.9	6.6	2.1	2.1	10-19 hours
มี	-	-	-	-	-	-	-	-	-	-	Available
ไม่มี	27.5	1.5	1.5	2.0	3.3	3.7	6.9	6.6	2.1	2.1	Not available
20-29 ชั่วโมง	55.7	0.9	2.6	6.1	10.2	6.7	11.9	11.8	5.7	5.7	20-29 hours
มี	1.5	0.4	0.4	0.4	-	-	0.4	-	-	-	Available
ไม่มี	54.2	0.5	2.2	5.7	10.2	6.7	11.5	11.8	5.7	5.7	Not available
30-34 ชั่วโมง	76.3	0.8	2.5	10.4	17.0	8.5	12.9	17.1	7.2	7.2	30-34 hours
มี	0.6	-	-	0.6	-	-	-	-	-	-	Available
ไม่มี	75.8	0.8	2.5	9.8	17.0	8.5	12.9	17.1	7.2	7.2	Not available
35-39 ชั่วโมง	250.4	1.3	5.6	17.4	33.7	29.8	72.5	80.2	9.8	9.8	35-39 hours
มี	-	-	-	-	-	-	-	-	-	-	Available
ไม่มี	250.4	1.3	5.6	17.4	33.7	29.8	72.5	80.2	9.8	9.8	Not available
40-49 ชั่วโมง	2,183.7	43.2	131.3	316.0	422.0	359.5	578.0	272.6	61.1	61.1	40-49 hours
มี	6.1	-	-	-	1.6	2.9	1.6	-	-	-	Available
ไม่มี	2,177.5	43.2	131.3	316.0	420.3	356.6	576.5	272.6	61.1	61.1	Not available
50 ชั่วโมงขึ้นไป	1,341.3	25.2	57.4	129.7	214.0	229.3	381.6	232.1	74.0	74.0	50 hours and over
มี	1.1	-	0.6	-	-	-	0.5	-	-	-	Available
ไม่มี	1,340.2	25.2	56.8	129.7	214.0	229.3	381.1	232.1	74.0	74.0	Not available

ตารางที่ II จำนวนผู้จ้างทำ งานตามกลุ่มอายุ จำนวนชั่วโมงทำงานต่อสัปดาห์ การมีเวลาเหลือพอและต้องทำงานเพิ่มขึ้น และเพศ กรุงเทพมหานคร
TABLE II EMPLOYED PERSONS BY AGE GROUP, HOURS WORKED PER WEEK, AVAILABILITY FOR ADDITIONAL WORK AND SEX, BANGKOK METROPOLIS

ประเภท เพศ และ การมีเวลาเหลือ พอและต้องทำงานเพิ่มขึ้น	กลุ่มอายุ Age Group							HOURS WORKED, SEX AND AVAILABILITY FOR ADDITIONAL WORK	
	15-19	20-24	25-29	30-34	35-39	40-49	50-59		>= 60
รวม Total	32.2	95.2	233.6	336.0	313.5	538.4	337.5	97.4	MALE
ชาย	1,983.8								
มี	0.4	0.4	0.9	0.8	0.6	1.9	0.7	-	Available
ไม่มี	31.8	94.8	232.7	335.2	312.9	536.5	336.8	97.4	Not available
มีงานประจำแต่ไม่ได้ทำงาน	3.7	-	-	-	0.3	1.3	1.7	-	With job not work
มี	0.4	-	-	-	-	0.4	-	-	Available
ไม่มี	3.3	-	-	-	0.3	0.9	1.7	-	Not available
1-9 ชั่วโมง	0.7	-	-	-	-	-	0.7	-	1-9 hours
มี	0.7	-	-	-	-	-	0.7	-	Available
ไม่มี	-	-	-	-	-	-	-	-	Not available
10-19 ชั่วโมง	12.2	0.4	0.3	1.1	0.9	3.4	3.7	0.7	10-19 hours
มี	-	-	-	-	-	-	-	-	Available
ไม่มี	12.2	0.4	0.3	1.1	0.9	3.4	3.7	0.7	Not available
20-29 ชั่วโมง	28.8	0.4	1.0	2.5	3.3	6.5	6.1	2.8	20-29 hours
มี	1.5	0.4	0.4	-	-	0.4	-	-	Available
ไม่มี	27.3	-	0.6	2.1	3.3	6.1	6.1	2.8	Not available
30-34 ชั่วโมง	42.4	-	0.8	10.6	5.3	7.2	9.8	3.9	30-34 hours
มี	0.6	-	0.6	-	-	-	-	-	Available
ไม่มี	41.8	-	0.8	10.6	5.3	7.2	9.8	3.9	Not available
35-39 ชั่วโมง	104.4	0.8	2.0	15.6	10.0	28.7	33.3	6.1	35-39 hours
มี	-	-	-	-	-	-	-	-	Available
ไม่มี	104.4	0.8	2.0	15.6	10.0	28.7	33.3	6.1	Not available
40-49 ชั่วโมง	1,084.9	18.3	64.0	193.0	180.1	293.2	149.8	40.5	40-49 hours
มี	2.5	-	-	0.8	0.6	1.1	-	-	Available
ไม่มี	1,082.4	18.3	64.0	192.1	179.5	292.0	149.8	40.5	Not available
50 ชั่วโมงขึ้นไป	706.9	11.9	27.2	109.6	113.6	198.2	132.4	43.5	50 hours and over
มี	-	-	-	-	-	-	-	-	Available
ไม่มี	706.9	11.9	27.2	109.6	113.6	198.2	132.4	43.5	Not available
หญิง	39.9	106.0	248.8	364.2	324.3	528.3	285.8	63.0	FEMALE
มี	4.7	0.6	-	0.8	2.4	1.0	-	-	Available
ไม่มี	1,955.6	105.4	248.8	363.3	321.9	527.4	285.8	63.0	Not available
มีงานประจำแต่ไม่ได้ทำงาน	3.7	0.3	0.8	-	-	0.5	0.5	-	With job not work
มี	-	-	-	-	-	-	-	-	Available
ไม่มี	3.7	0.3	0.8	-	-	0.5	0.5	-	Not available
1-9 ชั่วโมง	1.2	-	-	-	-	1.2	-	-	1-9 hours
มี	-	-	-	-	-	-	-	-	Available
ไม่มี	1.2	-	-	-	-	1.2	-	-	Not available
10-19 ชั่วโมง	15.4	1.1	0.5	2.2	2.7	3.5	2.9	1.4	10-19 hours
มี	-	-	-	-	-	-	-	-	Available
ไม่มี	15.4	1.1	0.5	2.2	2.7	3.5	2.9	1.4	Not available
20-29 ชั่วโมง	27.0	0.5	3.6	4.0	3.4	5.4	5.7	2.9	20-29 hours
มี	-	-	-	-	-	-	-	-	Available
ไม่มี	27.0	0.5	3.6	4.0	3.4	5.4	5.7	2.9	Not available
30-34 ชั่วโมง	33.9	0.8	5.6	6.4	3.1	5.6	7.3	3.3	30-34 hours
มี	-	-	-	-	-	-	-	-	Available
ไม่มี	33.9	0.8	5.6	6.4	3.1	5.6	7.3	3.3	Not available
35-39 ชั่วโมง	146.0	0.5	9.4	18.1	19.9	43.9	46.9	3.7	35-39 hours
มี	-	-	-	-	-	-	-	-	Available
ไม่มี	146.0	0.5	9.4	18.1	19.9	43.9	46.9	3.7	Not available
40-49 ชั่วโมง	1,098.8	24.9	67.3	229.0	179.4	284.9	122.8	20.6	40-49 hours
มี	3.6	-	-	0.8	2.4	0.4	-	-	Available
ไม่มี	1,095.2	24.9	67.3	228.2	177.1	284.4	122.8	20.6	Not available
50 ชั่วโมงขึ้นไป	634.4	11.2	30.2	104.5	115.7	183.4	99.7	30.6	50 hours and over
มี	1.1	-	0.6	-	-	0.5	-	-	Available
ไม่มี	633.3	11.2	29.7	104.5	115.7	182.9	99.7	30.6	Not available

ไตรมาสที่ 3/2552 : Quarter 3/2009

หน่วยนับ : in Thousands

ตารางที่ 12 จำนวนผู้ว่างงาน ที่หางานที่มั่นคงตามระยะเวลาที่หางาน ระดับการศึกษาที่สำเร็จ และเพศ กรุงเทพมหานคร

TABLE 12 UNEMPLOYED PERSONS, SEEKING JOP BY DURATION OF SEEKING JOP, LEVEL OF EDUCATIONAL ATTAINMENT AND SEX, BANGKOK METROPOLIS

1 ตามข้อที่ 3/2552 : Quarter 3/2009

ระดับการศึกษาที่สำเร็จ	รวม	ระยะเวลาที่หางานที่								Duration of seeking job		LEVEL OF EDUCATIONAL ATTAINMENT		
		< 1 เดือน		1 - 2.9 เดือน		3 - 5.9 เดือน		6 - 8.9 เดือน		9 - 11.9 เดือน			>=12 เดือน	
		Month	Months	Months	Months	Months	Months	Months	Months	Months	Months		Unknown	ไม่ทราบ
ยอดรวม	11,888	3,273	2,920	3,204	437	-	2,054	-	-	-	-	TOTAL		
ไม่มีการศึกษา	380	-	-	-	-	-	-	-	-	-	-	No education		
ต่ำกว่าประถมศึกษา	699	-	-	-	-	-	-	-	-	-	-	Less than Elementary		
ประถมศึกษา	605	-	605	-	-	-	-	-	-	-	-	Elementary		
มัธยมศึกษาตอนต้น	844	415	-	429	-	-	-	-	-	-	-	Lower Secondary		
มัธยมศึกษาตอนปลาย	580	316	-	-	264	-	-	-	-	-	-	Upper Secondary Level		
สามสามัญ	580	316	-	-	264	-	-	-	-	-	-	General/Academic		
สาขาวิชาชีพ	-	-	-	-	-	-	-	-	-	-	-	Vocational		
สาขาการศึกษา	-	-	-	-	-	-	-	-	-	-	-	Teacher Training		
อุดมศึกษา	8,358	1,463	2,315	2,352	174	-	2,054	-	-	-	-	Higher Level		
สาขาการ	5,418	1,463	1,532	893	174	-	1,356	-	-	-	-	Academic		
สาขาอาชีพ	2,940	-	783	1,459	-	-	698	-	-	-	-	Higher Technical Education		
สาขาการศึกษา	-	-	-	-	-	-	-	-	-	-	-	Teacher Training		
อื่นๆ	-	-	-	-	-	-	-	-	-	-	-	Others		
ไม่ทราบ	423	-	-	423	-	-	-	-	-	-	-	Unknown		

1/ รวมอาชีพระยะสั้น 2/ Including Short Course Vocational

ตารางที่ 12 จำนวนผู้ว่างงาน ที่ทำงานทำ อันเนคตามระยะเวลาที่ทำงานทำ ระดับการศึกษาที่สำเร็จ และเพศ กรุงเทพมหานคร
 TABLE 12 UNEMPLOYED PERSONS, SEEKING JOP BY DURATION OF SEEKING JOP, LEVEL OF EDUCATIONAL ATTAINMENT AND SEX, BANGKOK METROPOLIS

ไตรมาสที่ 3/2552 : Quarter 3/2009

ระดับการศึกษาที่สำเร็จ	รวม	ระยะเวลาที่ทำงานทำ							LEVEL OF EDUCATIONAL ATTAINMENT
		Duration of seeking job							
		< 1 เดือน	1 - 2.9 เดือน	3 - 5.9 เดือน	6 - 8.9 เดือน	9 - 11.9 เดือน	>=12 เดือน	ไม่ทราบ	
Total	Month	Months	Months	Months	Months	Months	Unknown		
ชาย	5,965	1,015	2,264	893	264	-	1,529	-	MALE
ไม่มีการศึกษา	-	-	-	-	-	-	-	-	No education
ต่ำกว่าประถมศึกษา	699	699	-	-	-	-	-	-	Less than Elementary
ประถมศึกษา	605	-	605	-	-	-	-	-	Elementary
มัธยมศึกษาตอนต้น	429	-	-	429	-	-	-	-	Lower Secondary
มัธยมศึกษาตอนปลาย	580	316	-	-	264	-	-	-	Upper Secondary Level
สายสามัญ	580	316	-	-	264	-	-	-	General/Academic
สายวิชาชีพ	-	-	-	-	-	-	-	-	Vocational
สายวิชาการศึกษา	-	-	-	-	-	-	-	-	Teacher Training
อุดมศึกษา	3,651	-	1,638	464	-	-	1,529	-	Higher Level
สายวิชาการ	2,063	-	1,233	-	-	-	830	-	Academic
สายวิชาชีพ	1,587	-	425	464	-	-	698	-	Higher Technical Education
สายวิชาการศึกษา	-	-	-	-	-	-	-	-	Teacher Training
อื่นๆ 1/	-	-	-	-	-	-	-	-	Others
ไม่ทราบ	-	-	-	-	-	-	-	-	Unknown
หญิง	5,926	2,259	657	2,311	174	-	525	-	FEMALE
ไม่มีการศึกษา	380	380	-	-	-	-	-	-	No education
ต่ำกว่าประถมศึกษา	-	-	-	-	-	-	-	-	Less than Elementary
ประถมศึกษา	-	-	-	-	-	-	-	-	Elementary
มัธยมศึกษาตอนต้น	415	415	-	-	-	-	-	-	Lower Secondary
มัธยมศึกษาตอนปลาย	-	-	-	-	-	-	-	-	Upper Secondary Level
สายสามัญ	-	-	-	-	-	-	-	-	General/Academic
สายวิชาชีพ	-	-	-	-	-	-	-	-	Vocational
สายวิชาการศึกษา	-	-	-	-	-	-	-	-	Teacher Training
อุดมศึกษา	4,707	1,463	657	1,888	174	-	525	-	Higher Level
สายวิชาการ	3,354	1,463	299	893	174	-	525	-	Academic
สายวิชาชีพ	1,353	-	358	995	-	-	-	-	Higher Technical Education
สายวิชาการศึกษา	-	-	-	-	-	-	-	-	Teacher Training
อื่นๆ 1/	-	-	-	-	-	-	-	-	Others
ไม่ทราบ	423	-	-	423	-	-	-	-	Unknown

1/ รวมเข้าระยะเวลาสั้น / Including Short Course Vocational

ตารางที่ 13 จำนวนผู้ว่างงาน ที่เคยทำงานมาก่อน จำแนกตามอาชีพที่ทำครั้งสุดท้าย อุตสาหกรรมที่ครั้งสุดท้าย และเพศ กรุงเทพมหานคร (ต่อ)
TABLE 13 UNEMPLOYED PERSONS, EVER WORKED BY LAST OCCUPATION, LAST INDUSTRY AND SEX, BANGKOK METROPOLIS (Contd.)

ไตรมาสที่ 3:2552 : Quarter 3:2009

อาชีพที่ครั้งสุดท้าย	อุตสาหกรรมที่ครั้งสุดท้าย (ต่อ) Last Industry (Contd.)										LAST OCCUPATION
	สื่อกลางทางการเงิน	อสังหาริมทรัพย์และการให้เช่า	บริหารราชการและป้องกันประเทศ	การศึกษา	ด้านสุขภาพและสังคมสงเคราะห์	บริการชุมชนอื่น	ลูกจ้างในครัวเรือนส่วนบุคคล	องค์กรระหว่างประเทศ	ไม่ทราบ		
Financial intermediation	Real estate & Renting	Public administration & Defence	Education	Health & Social work	Other community & Social	Private households with employed persons	Extra-territorial organizations	Unknown			
ยอดรวม	1,602	2,311	-	400	-	1,090	699	203	2,275	TOTAL	
1. ผู้ดูแลลูกหลาน ข้าราชการควินอวาโส และผู้พิการ	771	-	-	-	-	-	-	-	-	1. Legislators, senior officials and managers	
2. ผู้ประกอบวิชาชีพด้านต่างๆ	-	591	-	400	-	-	-	203	-	2. Professionals	
3. ผู้ประกอบวิชาชีพด้านเทคโนโลยีสาขาต่างๆ และอาชีพที่เกี่ยวข้อง	406	-	-	-	-	-	-	-	-	3. Technicians and associate professionals	
4. เสมียน	425	-	-	-	-	-	-	-	525	4. Clerks	
5. พนักงานบริการและพนักงานในร้านค้าและตลาด	-	-	-	-	-	-	-	-	-	5. Service workers and shop and market sales workers	
6. ผู้ปฏิบัติงานที่ไม่มีฝีมือ ในด้านการเกษตรและการประมง	-	-	-	-	-	-	-	-	-	6. Skilled agricultural and fishery workers	
7. ผู้ปฏิบัติงานด้านความสามารถทางฝีมือ และธุรกิจการค้าที่เกี่ยวข้อง	-	-	-	-	-	-	-	-	-	7. Craft and related trades workers	
8. ผู้ปฏิบัติการ โรงงานและเครื่องจักร และผู้ปฏิบัติงานด้านการประกอบ	-	-	-	-	-	-	699	-	-	8. Plant and machine operators and assemblers	
9. อาชีพขั้นพื้นฐานต่างๆ ในด้านเกษตรและการให้บริการ	-	1,719	-	-	-	1,090	-	-	1,051	9. Elementary occupations	
10. คนงานซึ่งมิได้จัดแนบไว้ในหมวดอื่น	-	-	-	-	-	-	-	-	698	10. Workers not classifiable by occupation	

ตารางที่ 13 จำนวนผู้ว่างงาน ที่เคยทำงานมาก่อน จำแนกตามอาชีพที่ทำครั้งสุดท้าย อุตสาหกรรมที่ทำครั้งสุดท้าย และเพศ กรุงเทพมหานคร

TABLE 13 UNEMPLOYED PERSONS, EVER WORKED BY LAST OCCUPATION, LAST INDUSTRY AND SEX, BANGKOK METROPOLIS

อาชีพที่ทำครั้งสุดท้าย	อุตสาหกรรมที่ทำครั้งสุดท้าย Last Industry										LAST OCCUPATION
	รวม	เกษตรกรรม	การประมง	เหมืองแร่ เหมืองหิน	การผลิต	ไฟฟ้า ก๊าซ และประปา	การก่อสร้าง	การขายปลีก Wholesale & Retail trade	โรงแรม และภัตตาคาร Hotels & Restaurants	การขนส่ง	
Total	Agriculture	Fishing	Mining & Quarrying	Manufacturing	Electricity, Gas & Water supply	Construction	Wholesale & Retail trade	Hotels & Restaurants	Transport & Communi- cation	MALE	
ชาย	16,002	-	-	-	4,588	1,962	2,743	943	638		
1. ผู้ปฏิบัติงานในสาขาการระดมทุน และผู้จัดการ	1,536	-	-	-	1,064	472	-	-	-	1. Legislators, senior officials and managers	
2. ผู้ประกอบวิชาชีพด้านต่าง ๆ	1,535	-	-	-	341	-	-	-	-	2. Professionals	
3. ผู้ประกอบวิชาชีพด้านเทคนิคสาขาต่าง ๆ และอาชีพที่เกี่ยวข้อง	503	-	-	-	503	-	-	-	-	3. Technicians and associate professionals	
4. เสมียน	1,760	-	-	-	1,335	-	-	-	-	4. Clerks	
5. พนักงานบริการและพนักงานในร้านค้า และตลาด	2,224	-	-	-	-	-	1,281	943	-	5. Service workers and shop and market sales workers	
6. ผู้ปฏิบัติงานที่มีชื่อในด้านการเกษตร และการประมง	-	-	-	-	-	-	-	-	-	6. Skilled agricultural and fishery workers	
7. ผู้ปฏิบัติงานด้านความงามของทางมีชื่อ และธุรกิจบริการที่เกี่ยวข้อง	1,841	-	-	-	411	921	509	-	-	7. Craft and related trades workers	
8. ผู้ปฏิบัติการ โรงงานและเครื่องจักร และผู้ใช้เครื่องจักรด้านการประกอบ	2,585	-	-	-	933	-	953	-	-	8. Plant and machine operators and assemblers	
9. อาชีพขั้นพื้นฐานต่างๆ ในด้านการขาย และการให้บริการ	3,318	-	-	-	-	568	-	-	-	9. Elementary occupations	
10. คนงานซึ่งมิได้จัดเข้าไว้ในหมวดอื่น	698	-	-	-	-	-	-	-	-	10. Workers not classifiable by occupation	
หญิง	10,884	995	-	-	3,649	-	1,396	1,083	310	FEMALE	
1. ผู้ปฏิบัติงานในสาขาการระดมทุน และผู้จัดการ	771	-	-	-	-	-	-	-	-	1. Legislators, senior officials and managers	
2. ผู้ประกอบวิชาชีพด้านต่าง ๆ	-	-	-	-	-	-	-	-	-	2. Professionals	
3. ผู้ประกอบวิชาชีพด้านเทคนิคสาขาต่าง ๆ และอาชีพที่เกี่ยวข้อง	2,439	-	-	-	1,475	-	558	-	-	3. Technicians and associate professionals	
4. เสมียน	835	-	-	-	-	-	-	-	310	4. Clerks	
5. พนักงานบริการและพนักงานในร้านค้า และตลาด	1,921	-	-	-	-	-	838	1,083	-	5. Service workers and shop and market sales workers	
6. ผู้ปฏิบัติงานที่มีชื่อในด้านการเกษตร และการประมง	995	995	-	-	-	-	-	-	-	6. Skilled agricultural and fishery workers	
7. ผู้ปฏิบัติงานด้านความงามของทางมีชื่อ และธุรกิจบริการที่เกี่ยวข้อง	1,681	-	-	-	1,681	-	-	-	-	7. Craft and related trades workers	
8. ผู้ปฏิบัติการ โรงงานและเครื่องจักร และผู้ใช้เครื่องจักรด้านการประกอบ	493	-	-	-	493	-	-	-	-	8. Plant and machine operators and assemblers	
9. อาชีพขั้นพื้นฐานต่างๆ ในด้านการขาย และการให้บริการ	1,749	-	-	-	-	-	-	-	-	9. Elementary occupations	
10. คนงานซึ่งมิได้จัดเข้าไว้ในหมวดอื่น	-	-	-	-	-	-	-	-	-	10. Workers not classifiable by occupation	

ตารางที่ 13 จำนวนผู้ว่างงาน ที่เคยทำงานมาก่อน อันเนื่องมาอาชีพที่ทำงานสุดท้าย อุตสาหกรรมที่ทำงานสุดท้าย และเพศ กรุงเทพมหานคร (ต่อ)

TABLE 13 UNEMPLOYED PERSONS, EVER WORKED BY LAST OCCUPATION, LAST INDUSTRY AND SEX, BANGKOK METROPOLIS (Contd.)

อาชีพที่ทำงานสุดท้าย	อุตสาหกรรมที่ทำงานสุดท้าย (ต่อ) Last Industry (Contd.)										LAST OCCUPATION
	สื่อกลางทางการเงิน Financial Intermediation	อสังหาริมทรัพย์และการให้เช่า Real estate & Renting	บริหารราชการและป้องกันประเทศ Public administration & Defence	การศึกษา Education	ด้านสุขภาพและสังคมสงเคราะห์ Health & Social work	บริการชุมชน Other community & Social work	ผู้จ้างครัวเรือนส่วนบุคคล Private households	องค์กรระหว่างประเทศ Extra-territorial organizations	ไม่ทราบ Unknown	MALE	
ชาย	425	855	-	400	-	797	699	203	1,749	1. Legislators, senior officials and managers	
1. ผู้ปฏิบัติกฎหมาย ข้าราชการระดับอาวุโสและผู้จัดการ	-	-	-	-	-	-	-	-	-	2. Professionals	
2. ผู้ประกอบวิชาชีพด้านต่างๆ	-	591	-	400	-	-	-	203	-	3. Technicians and associate professionals	
3. ผู้ประกอบวิชาชีพด้านเทคนิคสาขาต่างๆ และอาชีพที่เกี่ยวข้อง	-	-	-	-	-	-	-	-	-	4. Clerks	
4. เสมียน	425	-	-	-	-	-	-	-	-	5. Service workers and shop and market sales workers	
5. พนักงานบริการและพนักงานในร้านค้าและตลาด	-	-	-	-	-	-	-	-	-	6. Skilled agricultural and fishery workers	
6. ผู้ปฏิบัติงานที่มีฝีมือ ในด้านการเกษตรและการประมง	-	-	-	-	-	-	-	-	-	7. Craft and related trades workers	
7. ผู้ปฏิบัติงานด้านความสามรถทางฝีมือและธุรกิจการค้าที่เกี่ยวข้อง	-	-	-	-	-	-	-	-	-	8. Plant and machine operators and assemblers	
8. ผู้ปฏิบัติการโรงงานและเครื่องจักรและผู้ปฏิบัติงานด้านการประกอบ	-	-	-	-	-	-	699	-	-	9. Elementary occupations	
9. อาชีพขั้นพื้นฐานต่างๆ ในด้านการขายและการให้บริการ	-	264	-	-	-	797	-	-	1,051	10. Workers not classifiable by occupation	
10. คนงานซึ่งมิได้จัดแยกไว้ในหมวดอื่น	1,177	1,456	-	-	-	293	-	-	698	FEMALE	
หญิง	771	-	-	-	-	-	-	-	-	1. Legislators, senior officials and managers	
1. ผู้ปฏิบัติกฎหมาย ข้าราชการระดับอาวุโสและผู้จัดการ	-	-	-	-	-	-	-	-	-	2. Professionals	
2. ผู้ประกอบวิชาชีพด้านต่างๆ	-	-	-	-	-	-	-	-	-	3. Technicians and associate professionals	
3. ผู้ประกอบวิชาชีพด้านเทคนิคสาขาต่างๆ และอาชีพที่เกี่ยวข้อง	406	-	-	-	-	-	-	-	-	4. Clerks	
4. เสมียน	-	-	-	-	-	-	-	-	525	5. Service workers and shop and market sales workers	
5. พนักงานบริการและพนักงานในร้านค้าและตลาด	-	-	-	-	-	-	-	-	-	6. Skilled agricultural and fishery workers	
6. ผู้ปฏิบัติงานที่มีฝีมือ ในด้านการเกษตรและการประมง	-	-	-	-	-	-	-	-	-	7. Craft and related trades workers	
7. ผู้ปฏิบัติงานด้านความสามรถทางฝีมือและธุรกิจการค้าที่เกี่ยวข้อง	-	-	-	-	-	-	-	-	-	8. Plant and machine operators and assemblers	
8. ผู้ปฏิบัติการโรงงานและเครื่องจักรและผู้ปฏิบัติงานด้านการประกอบ	-	-	-	-	-	-	-	-	-	9. Elementary occupations	
9. อาชีพขั้นพื้นฐานต่างๆ ในด้านการขายและการให้บริการ	-	1,456	-	-	-	293	-	-	-	10. Workers not classifiable by occupation	
10. คนงานซึ่งมิได้จัดแยกไว้ในหมวดอื่น	-	-	-	-	-	-	-	-	-		

ตารางที่ 14 จำนวนลูกจ้าง จำนวนค่าจ้างเฉลี่ย ค่าประโยชน์ที่ได้รับ อุตสาหกรรมและเพศ กรุงเทพมหานคร

TABLE 14 EMPLOYEE BY AVERAGE WAGE, FRINGE BENEFIT, INDUSTRY AND SEX, BANGKOK METROPOLES

อุตสาหกรรม Industry	จำนวนลูกจ้าง Total Employee	ลูกจ้างที่ได้รับผลประโยชน์อื่น Employee Receive Fringe Benefit										ค่าจ้างเฉลี่ย Average Wage	INDUSTRY
		ได้รับเป็นเงิน In Cash					ได้รับเป็นสิ่งของ In Kind						
		โบนัส Bonus	ค่าล่วงเวลา Overtime	เงินอื่นๆ Other Income	อาหาร Food	เครื่องแต่งกาย Clothes	ที่อยู่อาศัย Housing	อื่นๆ Others					
ชาย	1,237.7	15,463.0	3.1	112.0	90.4	49.6	13.7	52.8	20.5	MALE			
1. เกษตรกรรม การล่าสัตว์ และการป่าไม้	6.8	11,445.8	-	-	1.1	-	-	0.5	-	1. Agriculture, hunting and forestry			
2. การประมง	0.7	10,000.0	-	-	-	-	-	-	-	2. Fishing			
3. การทำเหมืองแร่ และเหมืองหิน	0.4	50,000.0	-	-	-	-	-	-	-	3. Mining and quarrying			
4. การผลิต	369.2	13,380.0	-	44.0	18.0	9.7	6.2	18.3	5.5	4. Manufacturing			
5. การไฟฟ้า ก๊าซ และการประปา	12.1	26,583.4	-	1.6	1.5	-	-	0.6	-	5. Electricity, gas and water supply			
6. การก่อสร้าง	88.1	12,719.5	-	9.3	0.5	3.3	-	4.2	1.3	6. Construction			
7. การขนส่ง การขายน้ำมัน การซ่อมแซมยานยนต์ และจักรยานยนต์ ของใช้ส่วนบุคคล และของใช้ในชีวิตประจำวัน	225.6	12,869.6	-	9.1	14.3	3.7	2.3	4.8	2.6	7. Wholesale and retail trade, repair of motor vehicles motorcycles and personal and household goods			
8. โรงแรม และภัตตาคาร	58.9	9,607.6	0.9	3.2	11.4	24.7	3.0	3.0	0.5	8. Hotel and restaurants			
9. การขนส่ง สถานที่เก็บสินค้า และการคมนาคม	98.6	18,231.1	-	9.8	11.4	0.5	-	4.4	0.5	9. Transport, storage and communication			
10. การเป็นสื่อกลางทางการเงิน	58.4	28,562.2	1.1	2.5	3.8	-	-	-	0.9	10. Financial intermediation			
11. กิจกรรมด้านสังคมรวมทั้ง การให้เช่า และกิจกรรมทางธุรกิจ	120.6	15,135.8	-	10.7	5.9	2.7	1.5	3.4	1.0	11. Real estate, renting and business activities			
12. การบริหารราชการ และการป้องกันประเทศ รวมทั้งการประกันสังคมภาคบังคับ	80.4	24,027.1	-	10.2	11.1	0.7	-	6.6	5.2	12. Public administration and defence, compulsory social security			
13. การศึกษา	36.6	21,569.8	-	2.4	2.8	0.5	-	-	-	13. Education			
14. งานด้านสุขภาพ และงานสังคมสงเคราะห์	21.3	21,392.0	-	2.5	1.4	0.3	0.7	0.6	1.3	14. Health and social work			
15. กิจกรรมด้านบริการชุมชน สังคม และการบริการส่วนบุคคลอื่นๆ	44.8	12,215.4	-	6.8	6.5	1.9	-	4.9	1.3	15. Other community, social and personal service activity			
16. ลูกจ้างในครัวเรือนส่วนบุคคล	9.2	9,418.4	-	-	0.7	1.6	-	1.6	0.5	16. Private households with employed persons			
17. องค์การระหว่างประเทศและองค์การต่างประเทศอื่นๆ และสมาชิก	1.1	12,000.0	1.1	-	-	-	-	-	-	17. Extra-territorial organizations and bodies			
18. ไม่ทราบ	4.8	13,637.8	-	-	-	-	-	-	-	18. Unknown			
หญิง	1,318.1	13,848.8	3.7	93.5	65.0	127.7	13.8	66.5	15.2	FEMALE			
1. เกษตรกรรม การล่าสัตว์ และการป่าไม้	4.8	5,422.8	-	-	-	-	-	-	-	1. Agriculture, hunting and forestry			
2. การประมง	-	-	-	-	-	-	-	-	-	2. Fishing			
3. การทำเหมืองแร่ และเหมืองหิน	-	-	-	-	-	-	-	-	-	3. Mining and quarrying			
4. การผลิต	356.4	10,435.9	0.8	54.1	10.7	14.6	3.6	9.0	3.1	4. Manufacturing			
5. การไฟฟ้า ก๊าซ และการประปา	5.6	19,351.8	-	-	0.8	-	-	-	-	5. Electricity, gas and water supply			
6. การก่อสร้าง	21.1	18,018.6	-	2.0	-	0.5	-	-	0.6	6. Construction			
7. การขนส่ง การขายน้ำมัน การซ่อมแซมยานยนต์ และจักรยานยนต์ ของใช้ส่วนบุคคล และของใช้ในชีวิตประจำวัน	206.0	13,321.4	0.4	6.9	9.7	7.2	2.6	5.5	2.2	7. Wholesale and retail trade, repair of motor vehicles motorcycles and personal and household goods			
8. โรงแรม และภัตตาคาร	99.9	8,399.8	0.7	6.1	13.9	44.0	5.4	8.0	1.2	8. Hotel and restaurants			
9. การขนส่ง สถานที่เก็บสินค้า และการคมนาคม	62.9	21,812.0	-	3.2	1.6	0.7	0.8	-	0.6	9. Transport, storage and communication			
10. การเป็นสื่อกลางทางการเงิน	77.9	28,058.2	-	1.7	2.8	-	0.8	-	1.9	10. Financial intermediation			
11. กิจกรรมด้านสังคมรวมทั้ง การให้เช่า และกิจกรรมทางธุรกิจ	116.4	13,534.3	1.6	5.6	1.5	1.7	-	0.2	-	11. Real estate, renting and business activities			
12. การบริหารราชการ และการป้องกันประเทศ รวมทั้งการประกันสังคมภาคบังคับ	84.0	18,127.8	-	3.4	5.0	-	-	0.5	0.9	12. Public administration and defence, compulsory social security			
13. การศึกษา	93.7	18,379.1	-	1.9	6.5	3.4	-	0.8	1.9	13. Education			
14. งานด้านสุขภาพ และงานสังคมสงเคราะห์	53.9	16,644.6	-	5.7	5.4	-	-	0.8	0.8	14. Health and social work			
15. กิจกรรมด้านบริการชุมชน สังคม และการบริการส่วนบุคคลอื่นๆ	61.3	9,780.6	-	3.0	3.0	10.1	-	2.0	0.3	15. Other community, social and personal service activity			
16. ลูกจ้างในครัวเรือนส่วนบุคคล	64.7	5,374.4	0.3	-	4.3	45.7	0.6	39.7	1.9	16. Private households with employed persons			
17. องค์การระหว่างประเทศและองค์การต่างประเทศอื่นๆ และสมาชิก	-	-	-	-	-	-	-	-	-	17. Extra-territorial organizations and bodies			
18. ไม่ทราบ	9.4	22,641.9	-	-	-	-	-	-	-	18. Unknown			

ไตรมาสที่ 3/2552 : Quarter 3/2009

หน่วยเป็นพัน : In Thousands

ตารางที่ 15 จำนวนลูกจ้างเอกชน จำนวนตามค่าจ้างเฉลี่ย ผลประโยชน์อื่นที่ได้รับ อุตสาหกรรม และเพศ กรุงเทพมหานคร
TABLE 15 PRIVATE EMPLOYEE BY AVERAGE WAGE, FRINGE BENEFIT, INDUSTRY AND SEX, BANGKOK METROPOLIS

อุตสาหกรรม Industry	จำนวนลูกจ้าง Total Private Employee	ลูกจ้างเอกชนที่ได้รับผลประโยชน์อื่นๆ Private Employee Receive Fringe Benefit										INDUSTRY		
		ได้รับเป็นเงินสด In Cash					ได้รับเป็นสิ่งของ In Kind							
		ค่าจ้างเฉลี่ย Average Wage	โบนัส Bonus	ค่าล่วงเวลา Overtime	เงินอื่นๆ Other Income	อาหาร Food	เครื่องแต่งกาย Clothes	ที่อยู่อาศัย Housing	อื่นๆ Others					
ชาย	1,044.0	13,986.1	3.1	85.1	64.2	48.9	13.7	38.0	13.9	MALE				
1. เกษตรกรรม การล่าสัตว์ และการป่าไม้	4.4	6,183.2	-	-	1.1	-	-	0.5	-	1. Agriculture, hunting and forestry				
2. การประมง	0.7	10,000.0	-	-	-	-	-	-	-	2. Fishing				
3. การทำเหมืองแร่ และเหมืองหิน	-	-	-	-	-	-	-	-	-	3. Mining and quarrying				
4. การผลิต	363.7	13,287.3	-	42.3	17.0	9.7	6.2	16.3	5.5	4. Manufacturing				
5. การไฟฟ้า ก๊าซ และการประปา	1.5	12,287.8	-	-	-	-	-	-	-	5. Electricity, gas and water supply				
6. การก่อสร้าง	87.7	12,749.1	-	9.3	0.5	3.3	-	4.2	1.3	6. Construction				
7. การขนส่ง การขุดลอก การซ่อมแซมยานยนต์ รถจักรยานยนต์ ของใช้ส่วนบุคคล และของใช้ในครัวเรือน	225.0	12,827.8	-	9.1	14.3	3.7	2.3	4.8	2.6	7. Wholesale and retail trade, repair of motor vehicles motorcycles and personal and household goods				
8. โรงแรม และภัตตาคาร	58.9	9,607.6	0.9	3.2	11.4	24.7	3.0	3.0	0.5	8. Hotel and restaurants				
9. การขนส่ง สถานีที่ขึ้นเงิน และการคมนาคม	64.5	14,821.7	-	5.1	6.0	0.5	-	-	-	9. Transport, storage and communication				
10. การเป็นสื่อกลางทางการเงิน	50.1	26,790.3	1.1	2.5	3.4	-	-	-	0.9	10. Financial intermediation				
11. กิจกรรมด้านอสังหาริมทรัพย์ การให้เช่า และกิจกรรมทางธุรกิจ	118.5	15,135.1	-	10.7	5.9	2.7	1.5	3.4	1.0	11. Real estate, renting and business activities				
12. การบริหารราชการ และการป้องกันประเทศ รวมทั้งการประกันสังคมภาคบังคับ	-	-	-	-	-	-	-	-	-	12. Public administration and defence, compulsory social security				
13. การศึกษา	13.6	18,423.9	-	1.7	-	0.5	-	-	-	13. Education				
14. งานด้านสุขภาพ และงานสังคมสงเคราะห์	10.6	22,902.7	-	1.0	0.6	0.3	0.7	0.6	1.3	14. Health and social work				
15. กิจกรรมด้านบริการชุมชน สังคม และการบริการส่วนบุคคลอื่นๆ	29.7	13,351.3	-	0.4	3.2	1.9	-	3.7	0.4	15. Other community, social and personal service activity				
16. ธุรกิจในครัวเรือนส่วนบุคคล	9.2	9,418.4	-	-	0.7	1.6	-	1.6	0.5	16. Private households with employed persons				
17. องค์การระหว่างประเทศขององค์การต่างประเทศอื่นๆ และสมาชิก	1.1	12,000.0	1.1	-	-	-	-	-	-	17. Extra-territorial organizations and bodies				
18. ไม่ทราบ	4.8	13,637.8	-	-	-	-	-	-	-	18. Unknown				
หญิง	1,102.0	12,801.7	3.7	80.5	51.1	127.7	13.8	65.1	12.9	FEMALE				
1. เกษตรกรรม การล่าสัตว์ และการป่าไม้	4.8	5,422.8	-	-	-	-	-	-	-	1. Agriculture, hunting and forestry				
2. การประมง	-	-	-	-	-	-	-	-	-	2. Fishing				
3. การทำเหมืองแร่ และเหมืองหิน	-	-	-	-	-	-	-	-	-	3. Mining and quarrying				
4. การผลิต	354.0	10,423.8	0.8	54.1	10.4	14.6	3.6	9.0	3.1	4. Manufacturing				
5. การไฟฟ้า ก๊าซ และการประปา	0.8	5,278.0	-	-	-	-	-	-	-	5. Electricity, gas and water supply				
6. การก่อสร้าง	20.7	17,754.8	-	2.0	-	0.5	-	-	0.6	6. Construction				
7. การขนส่ง การขุดลอก การซ่อมแซมยานยนต์ รถจักรยานยนต์ ของใช้ส่วนบุคคล และของใช้ในครัวเรือน	206.0	13,321.4	0.4	6.9	9.7	7.2	2.6	5.5	2.2	7. Wholesale and retail trade, repair of motor vehicles motorcycles and personal and household goods				
8. โรงแรม และภัตตาคาร	99.9	8,399.8	0.7	6.1	13.9	44.0	5.4	8.0	1.2	8. Hotel and restaurants				
9. การขนส่ง สถานีที่ขึ้นเงิน และการคมนาคม	39.1	21,172.5	-	2.1	0.3	0.7	0.8	-	0.6	9. Transport, storage and communication				
10. การเป็นสื่อกลางทางการเงิน	70.7	27,294.8	-	1.7	2.8	-	0.8	-	1.9	10. Financial intermediation				
11. กิจกรรมด้านอสังหาริมทรัพย์ การให้เช่า และกิจกรรมทางธุรกิจ	113.9	13,430.9	1.6	5.6	1.5	1.7	-	0.2	-	11. Real estate, renting and business activities				
12. การบริหารราชการ และการป้องกันประเทศ รวมทั้งการประกันสังคมภาคบังคับ	0.8	20,000.0	-	-	-	-	-	-	-	12. Public administration and defence, compulsory social security				
13. การศึกษา	42.5	15,791.4	-	0.4	4.7	3.4	-	0.8	1.2	13. Education				
14. งานด้านสุขภาพ และงานสังคมสงเคราะห์	30.2	15,457.0	-	1.5	1.8	-	-	0.8	-	14. Health and social work				
15. กิจกรรมด้านบริการชุมชน สังคม และการบริการส่วนบุคคลอื่นๆ	44.5	9,760.6	-	0.2	1.9	10.1	-	1.1	0.3	15. Other community, social and personal service activity				
16. ธุรกิจในครัวเรือนส่วนบุคคล	64.7	5,374.4	0.3	-	4.3	45.7	0.6	39.7	1.9	16. Private households with employed persons				
17. องค์การระหว่างประเทศขององค์การต่างประเทศอื่นๆ และสมาชิก	-	-	-	-	-	-	-	-	-	17. Extra-territorial organizations and bodies				
18. ไม่ทราบ	9.4	22,641.9	-	-	-	-	-	-	-	18. Unknown				

ตารางที่ 16 จำนวนลูกจ้างรัฐบาล จำนวนคนค่าจ้างเฉลี่ย ผลประโยชน์อื่นที่ได้รับ อุตสาหกรรม และเพศ กรุงเทพมหานคร

TABLE 16 GOVERNMENT EMPLOYEE BY AVERAGE WAGE, FRINGE BENEFIT, INDUSTRY AND SEX, BANGKOK METROPOLIS

หน่วยเป็นพัน : In Thousands

อุตสาหกรรม	จำนวน ลูกจ้างรัฐบาล Total Government Employee	ลูกจ้างรัฐบาลที่ได้รับผลประโยชน์อื่น Government Employee Receive Fringe Benefit										INDUSTRY
		ค่าจ้างเฉลี่ย		ได้รับเป็นเงิน In Cash		ได้รับเป็นสิ่งของ In Kind		ได้รับเป็นเงิน In Kind				
		Average Wage	โบนัส Bonus	ค่าล่วงเวลา Overtime	เงินอื่นๆ Other Income	อาหาร Food	เครื่องแต่งกาย Clothes	ที่อยู่อาศัย Housing	อื่นๆ Others			
ยอดรวม	409.8	21,190.3	-	39.7	40.1	0.7	-	16.1	-	9.0	TOTAL	
1. เกษตรกรรม การค้าสัตว์ และการป่าไม้	2.4	21,184.5	-	-	-	-	-	-	-	-	1. Agriculture, hunting and forestry	
2. การประมง	-	-	-	-	-	-	-	-	-	-	2. Fishing	
3. การทำเหมืองแร่ และเหมืองหิน	0.4	50,000.0	-	-	-	-	-	-	-	-	3. Mining and quarrying	
4. การผลิต	7.9	17,321.3	-	1.7	1.3	-	-	2.0	-	-	4. Manufacturing	
5. การไฟฟ้า ก๊าซ และการประปา	15.4	26,415.8	-	1.6	2.3	-	-	0.6	-	-	5. Electricity, gas and water supply	
6. การก่อสร้าง	0.8	18,978.2	-	-	-	-	-	-	-	-	6. Construction	
7. การขายส่ง การขายปลีก การซ่อมแซมยานยนต์ รถจักรยานยนต์ ของใช้ส่วนบุคคล และของใช้ ในครัวเรือน	0.6	30,000.0	-	-	-	-	-	-	-	-	7. Wholesale and retail trade, repair of motor vehicles motorcycles and personal and household goods	
8. โรงแรม และภัตตาคาร	-	-	-	-	-	-	-	-	-	-	8. Hotel and restaurants	
9. การขนส่ง สถานที่เก็บสินค้า และการคมนาคม	57.9	23,957.8	-	5.8	6.7	-	-	4.4	-	0.5	9. Transport, storage and communication	
10. การเป็นสื่อกลางทางการเงิน	15.5	37,528.9	-	-	0.4	-	-	-	-	-	10. Financial intermediation	
11. กิจกรรมด้านอสังหาริมทรัพย์ การให้เช่า และกิจการทางธุรกิจ	4.6	16,834.8	-	-	-	-	-	-	-	-	11. Real estate, renting and business activities	
12. การบริหารราชการ และการป้องกันประเทศ รวมทั้งการประกันสังคมภาคบังคับ	163.6	21,017.6	-	13.6	16.0	0.7	-	7.1	-	6.1	12. Public administration and defence, compulsory social security	
13. การศึกษา	74.3	21,424.1	-	2.2	4.6	-	-	-	-	0.7	13. Education	
14. งานด้านสุขภาพ และงานสังคมสงเคราะห์	34.4	18,703.0	-	5.7	4.5	-	-	-	-	0.8	14. Health and social work	
15. กิจกรรมด้านบริการชุมชน สังคม และการบริการ ส่วนบุคคลอื่นๆ	32.0	9,909.3	-	9.2	4.4	-	-	2.1	-	0.9	15. Other community, social and personal service activity	
16. ลูกจ้างในครัวเรือนส่วนบุคคล	-	-	-	-	-	-	-	-	-	-	16. Private households with employed persons	
17. องค์การระหว่างประเทศและองค์การต่างประเทศ อื่นๆ และสมาชิก	-	-	-	-	-	-	-	-	-	-	17. Extra-territorial organizations and bodies	
18. ไม่ทราบ	-	-	-	-	-	-	-	-	-	-	18. Unknown	

ไตรมาสที่ 3/2552 : Quarter 3/2009

ตารางที่ 16 จำนวนลูกจ้างรัฐบาล จำนวนตามค่าจ้างเฉลี่ย ผลประโยชน์ที่ได้รับ อุตสาหกรรม และเพศ กรุงเทพมหานคร

TABLE 16 GOVERNMENT EMPLOYEE BY AVERAGE WAGE, FRINGE BENEFIT, INDUSTRY AND SEX - BANGKOK METROPOLIS

อุตสาหกรรม	จำนวน ลูกจ้างรัฐบาล Total Government Employee	ลูกจ้างรัฐบาลที่ได้รับผลประโยชน์ Government Employee Receive Fringe Benefit							INDUSTRY	
		ค่าจ้างเฉลี่ย		ได้รับเป็นเงิน In Cash			ได้รับเป็นสิ่งของ In Kind			
		Average Wage	โบนัส Bonus	ค่าล่วงเวลา Overtime	เงินอื่นๆ Other Income	อาหาร Food	เครื่องแต่งกาย Clothes	ที่อยู่อาศัย Housing		อื่นๆ Others
ชาย	193.7	23,423.8	-	26.8	26.2	0.7	-	14.7	6.6	MALE
1. เกษตรกรรม การตัดสัตว์และการป่าไม้	2.4	21,184.5	-	-	-	-	-	-	-	1. Agriculture, hunting and forestry
2. การประมง	-	-	-	-	-	-	-	-	-	2. Fishing
3. การทำเหมืองแร่ และเหมืองหิน	0.4	50,000.0	-	-	-	-	-	-	-	3. Mining and quarrying
4. การผลิต	5.5	19,461.4	-	1.7	1.0	-	-	2.0	-	4. Manufacturing
5. การไฟฟ้า ก๊าซ และการประปา	10.5	28,648.9	-	1.6	1.5	-	-	0.6	-	5. Electricity, gas and water supply
6. การก่อสร้าง	0.4	6,000.0	-	-	-	-	-	-	-	6. Construction
7. การขนส่ง การขายปลีก การซ่อมแซมยานยนต์ รถจักรยานยนต์ ของใช้ส่วนบุคคล และของใช้ในครัวเรือน	0.6	30,000.0	-	-	-	-	-	-	-	7. Wholesale and retail trade, repair of motor vehicles motorcycles and personal and household goods
8. โรงแรม และภัตตาคาร	-	-	-	-	-	-	-	-	-	8. Hotel and restaurants
9. การขนส่ง สถานบันเทิง สันทนาการ และการคมนาคม	34.1	24,687.0	-	4.7	5.3	-	-	4.4	0.5	9. Transport, storage and communication
10. การเป็นสื่อกลางทางการเงิน	8.3	39,267.4	-	-	0.4	-	-	-	-	10. Financial intermediation
11. กิจกรรมด้านอสังหาริมทรัพย์ การให้เช่า และกิจกรรมทางธุรกิจ	2.1	15,175.4	-	-	-	-	-	-	-	11. Real estate, renting and business activities
12. การบริหารราชการ และการป้องกันประเทศ รวมทั้งการประกันสังคมภาคบังคับ	80.4	24,027.1	-	10.2	11.1	0.7	-	6.6	5.2	12. Public administration and defence, compulsory social security
13. การศึกษา	23.1	23,418.5	-	0.7	2.8	-	-	-	-	13. Education
14. งานด้านสุขภาพ และงานสังคมสงเคราะห์	10.7	19,898.9	-	1.5	0.8	-	-	-	-	14. Health and social work
15. กิจกรรมด้านบริการชุมชน สังคม และการบริการส่วนบุคคลอื่นๆ	15.2	9,993.4	-	6.4	3.3	-	-	1.2	0.9	15. Other community, social and personal service activity
16. ลูกจ้างในครัวเรือนส่วนบุคคล	-	-	-	-	-	-	-	-	-	16. Private households with employed persons
17. องค์การระหว่างประเทศและองค์การต่างประเทศ อื่นๆ และสมาชิก	-	-	-	-	-	-	-	-	-	17. Extra-territorial organizations and bodies
18. ไม่ทราบ	-	-	-	-	-	-	-	-	-	18. Unknown
หญิง	216.1	19,188.4	-	12.9	13.9	-	-	1.4	2.4	FEMALE
1. เกษตรกรรม การตัดสัตว์และการป่าไม้	-	-	-	-	-	-	-	-	-	1. Agriculture, hunting and forestry
2. การประมง	-	-	-	-	-	-	-	-	-	2. Fishing
3. การทำเหมืองแร่ และเหมืองหิน	-	-	-	-	-	-	-	-	-	3. Mining and quarrying
4. การผลิต	2.3	12,265.2	-	-	0.3	-	-	-	-	4. Manufacturing
5. การไฟฟ้า ก๊าซ และการประปา	4.9	21,556.9	-	-	0.8	-	-	-	-	5. Electricity, gas and water supply
6. การก่อสร้าง	0.5	30,000.0	-	-	-	-	-	-	-	6. Construction
7. การขนส่ง การขายปลีก การซ่อมแซมยานยนต์ รถจักรยานยนต์ ของใช้ส่วนบุคคล และของใช้ในครัวเรือน	-	-	-	-	-	-	-	-	-	7. Wholesale and retail trade, repair of motor vehicles motorcycles and personal and household goods
8. โรงแรม และภัตตาคาร	-	-	-	-	-	-	-	-	-	8. Hotel and restaurants
9. การขนส่ง สถานบันเทิง สันทนาการ และการคมนาคม	23.8	22,864.5	-	1.1	1.3	-	-	-	-	9. Transport, storage and communication
10. การเป็นสื่อกลางทางการเงิน	7.2	35,532.6	-	-	-	-	-	-	-	10. Financial intermediation
11. กิจกรรมด้านอสังหาริมทรัพย์ การให้เช่า และกิจกรรมทางธุรกิจ	2.5	18,231.9	-	-	-	-	-	-	-	11. Real estate, renting and business activities
12. การบริหารราชการ และการป้องกันประเทศ รวมทั้งการประกันสังคมภาคบังคับ	83.2	18,109.0	-	3.4	5.0	-	-	0.5	0.9	12. Public administration and defence, compulsory social security
13. การศึกษา	51.2	20,525.5	-	1.5	1.8	-	-	-	0.7	13. Education
14. งานด้านสุขภาพ และงานสังคมสงเคราะห์	23.7	18,161.9	-	4.2	3.6	-	-	-	0.8	14. Health and social work
15. กิจกรรมด้านบริการชุมชน สังคม และการบริการส่วนบุคคลอื่นๆ	16.8	9,833.6	-	2.8	1.1	-	-	0.9	-	15. Other community, social and personal service activity
16. ลูกจ้างในครัวเรือนส่วนบุคคล	-	-	-	-	-	-	-	-	-	16. Private households with employed persons
17. องค์การระหว่างประเทศและองค์การต่างประเทศ อื่นๆ และสมาชิก	-	-	-	-	-	-	-	-	-	17. Extra-territorial organizations and bodies
18. ไม่ทราบ	-	-	-	-	-	-	-	-	-	18. Unknown

ตารางที่ 17 จำนวนลูกจ้าง จำนวนตามอาชีพ ระดับของรายได้ และเพศ กรุงเทพมหานคร

TABLE 17 EMPLOYEE BY OCCUPATION, INCOME CLASS AND SEX, BANGKOK METROPOLIS

หน่วยนับพัน : In Thousands

ไตรมาสที่ 3:2552 : Quarter 3:2009

ระดับของรายได้	อาชีพ Occupation											รวม	INCOME CLASS
	ผู้บัญญัติกฎหมาย และ ผู้จัดการ Legislators & Managers	วิชาชีพ ด้านต่างๆ Professional	วิชาชีพ ด้านเทคนิค Technicians	เสมียน Clerks	พนักงานบริการ Service Workers	ด้านการเกษตร และประมง Agricultural & Fishery	ด้านความ สามารถทางฝีมือ Craft & Related trades	ผู้ปฏิบัติงาน โรงงานเครื่องจักร Plant & Machine operators	อาชีพพื้นฐานต่างๆ Elementary occupations	งานซึ่งมิ ได้จัดแนบไว้ในหมวดอื่น Not classifiable	TOTAL		
ยอดรวม	157.8	304.0	341.3	328.4	368.1	13.8	399.0	333.9	317.1	8.7	2,572.2	TOTAL	
ต่ำกว่า 1,501 บาท	0.3	-	-	-	2.5	-	-	1.2	1.2	-	5.2	Less than 1,501 Baht	
1,501 - 2,500 บาท	-	0.5	-	1.1	2.1	-	1.3	-	1.0	-	5.9	1,501 - 2,500 Baht	
2,501 - 3,500 บาท	-	-	-	-	7.8	-	5.4	1.1	7.0	-	21.4	2,501 - 3,500 Baht	
3,501 - 4,500 บาท	-	-	-	0.3	12.9	0.5	7.6	5.7	19.6	-	46.7	3,501 - 4,500 Baht	
4,501 - 5,500 บาท	-	-	5.9	14.5	31.8	5.2	45.8	69.0	77.4	-	249.6	4,501 - 5,500 Baht	
5,501 - 6,500 บาท	-	1.3	9.9	19.7	58.6	2.4	62.7	53.5	84.8	-	292.9	5,501 - 6,500 Baht	
6,501 - 7,500 บาท	0.3	0.9	15.1	32.9	62.3	0.9	61.7	52.9	51.1	-	277.9	6,501 - 7,500 Baht	
7,501 - 10,000 บาท	5.8	27.0	62.7	96.0	107.9	2.6	132.1	91.7	54.0	-	579.6	7,501 - 10,000 Baht	
10,001 - 15,000 บาท	13.5	62.5	107.2	79.0	46.3	2.1	55.4	42.9	15.0	-	423.9	10,001 - 15,000 Baht	
15,001 - 20,000 บาท	20.7	61.4	62.2	37.6	14.5	-	16.0	10.0	3.6	3.1	229.1	15,001 - 20,000 Baht	
20,001 - 30,000 บาท	34.7	82.6	48.7	32.1	14.7	-	6.3	4.4	1.5	2.0	227.2	20,001 - 30,000 Baht	
มากกว่า 30,000 บาท	81.0	63.7	28.5	10.8	5.9	-	4.3	1.5	-	0.7	196.4	More than 30,000 Baht	
ไม่ทราบ	1.6	4.1	1.1	4.6	0.8	-	0.5	-	1.0	2.9	16.4	Unknown	

ตารางที่ 17 จำนวนลูกจ้างจำแนกตามอาชีพ ระดับของรายได้ และเพศ กรุงเทพมหานคร

TABLE 17 EMPLOYEE BY OCCUPATION, INCOME CLASS AND SEX, BANGKOK METROPOLIS

ไตรมาสที่ 3:2552 : Quarter 3:2009

หน่วยนับพัน : In Thousands

ระดับของรายได้	อาชีพ Occupation											รวม	Income Class
	Legislators & Managers	Professional	Technicians	Clerks	Service Workers	Agricultural & Fishery	Craft & Related trades	Plant & Machine operators	Elementary occupations	Not classifiable	Income Class		
ชาย	77.9	129.0	140.2	103.5	168.0	7.1	293.7	226.4	95.4	2.7	MALE		
ต่ำกว่า 1,501 บาท	-	-	-	-	-	-	-	1.2	-	-	Less than 1,501 Baht		
1,501 - 2,500 บาท	-	-	-	0.6	0.3	-	1.3	-	0.8	-	1,501 - 2,500 Baht		
2,501 - 3,500 บาท	-	-	-	-	3.1	-	2.0	1.1	0.7	-	2,501 - 3,500 Baht		
3,501 - 4,500 บาท	-	-	-	-	3.4	0.5	3.8	3.9	3.3	-	3,501 - 4,500 Baht		
4,501 - 5,500 บาท	-	-	0.8	4.6	9.6	1.2	22.7	26.9	15.8	-	4,501 - 5,500 Baht		
5,501 - 6,500 บาท	-	1.3	2.2	8.0	20.2	1.8	36.1	27.7	22.6	-	5,501 - 6,500 Baht		
6,501 - 7,500 บาท	-	-	4.9	10.5	26.8	0.9	46.8	34.7	16.1	-	6,501 - 7,500 Baht		
7,501 - 10,000 บาท	3.0	6.5	22.1	26.6	54.4	1.6	105.9	77.7	24.6	-	7,501 - 10,000 Baht		
10,001 - 15,000 บาท	7.7	19.5	41.0	26.2	31.3	1.2	51.6	37.1	7.8	-	10,001 - 15,000 Baht		
15,001 - 20,000 บาท	10.2	26.9	35.3	14.2	9.0	-	13.1	10.0	2.0	-	15,001 - 20,000 Baht		
20,001 - 30,000 บาท	11.0	37.5	17.6	6.6	8.2	-	5.8	4.4	1.5	1.0	20,001 - 30,000 Baht		
มากกว่า 30,000 บาท	44.7	35.3	15.9	6.1	1.8	-	4.3	1.5	-	-	More than 30,000 Baht		
ไม่ทราบ	1.2	1.9	0.5	-	-	-	0.5	-	0.4	1.6	Unknown		
หญิง	80.0	175.0	201.1	225.0	200.2	6.7	105.3	107.5	221.7	6.1	FEMALE		
ต่ำกว่า 1,501 บาท	0.3	-	-	-	2.5	-	-	-	1.2	-	Less than 1,501 Baht		
1,501 - 2,500 บาท	-	0.5	-	0.5	1.8	-	-	-	0.2	-	1,501 - 2,500 Baht		
2,501 - 3,500 บาท	-	-	-	-	4.8	-	3.4	-	6.3	-	2,501 - 3,500 Baht		
3,501 - 4,500 บาท	-	-	-	0.3	9.5	-	3.8	1.8	16.3	-	3,501 - 4,500 Baht		
4,501 - 5,500 บาท	-	-	5.1	9.9	22.2	4.0	23.1	42.1	61.7	-	4,501 - 5,500 Baht		
5,501 - 6,500 บาท	-	-	7.8	11.6	38.4	0.7	26.6	25.7	62.2	-	5,501 - 6,500 Baht		
6,501 - 7,500 บาท	0.3	0.9	10.2	22.4	35.5	-	14.9	18.1	35.0	-	6,501 - 7,500 Baht		
7,501 - 10,000 บาท	2.8	20.4	40.6	69.3	53.4	1.0	26.2	14.0	29.4	-	7,501 - 10,000 Baht		
10,001 - 15,000 บาท	5.8	43.0	66.2	52.8	15.0	1.0	3.8	5.8	7.2	-	10,001 - 15,000 Baht		
15,001 - 20,000 บาท	10.5	34.5	26.9	23.4	5.5	-	2.9	-	1.6	3.1	15,001 - 20,000 Baht		
20,001 - 30,000 บาท	23.7	45.1	31.1	25.5	6.5	-	0.5	-	-	1.0	20,001 - 30,000 Baht		
มากกว่า 30,000 บาท	36.2	28.4	12.6	4.7	4.1	-	-	-	-	0.7	More than 30,000 Baht		
ไม่ทราบ	0.4	2.2	0.6	4.6	0.8	-	-	-	0.6	1.2	Unknown		

ตารางที่ 18 จำนวนลูกจ้าง จำนวนตามอุตสาหกรรม ระดับของรายได้ และเพศ กรุงเทพมหานคร
TABLE 18 EMPLOYEE BY INDUSTRY, INCOME CLASS AND SEX, BANGKOK METROPOLIS

ไตรมาสที่ 3:2552 : Quarter 3:2009 หน่วยนับพัน : in Thousands

ระดับของรายได้	อุตสาหกรรม Industry										รวม	INCOME CLASS
	เกษตรกรรม Agriculture	การประมง Fishing	เหมืองแร่ เหมืองหิน Mining & Quarrying	การผลิต Manufacturing	ไฟฟ้า ก๊าซ และประปา Electric, Gas & Water supply	การก่อสร้าง Construction	การขายส่ง การขายปลีก Wholesale & Retail trade	โรงแรม และภัตตาคาร Hotels & Restaurants	การขนส่ง Transport	โรงแรม & Communi- cation		
ยอดรวม	11.6	0.7	0.4	756.6	17.7	109.4	435.2	159.8	162.2	TOTAL		
ต่ำกว่า 1,501 บาท	-	-	-	1.2	-	-	-	-	0.3	Less than 1,501 Baht		
1,501 - 2,500 บาท	-	-	-	0.6	-	2.0	0.5	1.6	0.5	1,501 - 2,500 Baht		
2,501 - 3,500 บาท	-	-	-	4.6	-	2.0	1.5	6.0	1.9	2,501 - 3,500 Baht		
3,501 - 4,500 บาท	0.5	-	-	11.9	-	1.4	2.0	9.4	1.0	3,501 - 4,500 Baht		
4,501 - 5,500 บาท	4.6	-	-	127.2	2.1	8.3	25.1	12.0	4.0	4,501 - 5,500 Baht		
5,501 - 6,500 บาท	2.6	-	-	105.3	1.0	21.1	34.9	32.2	7.9	5,501 - 6,500 Baht		
6,501 - 7,500 บาท	0.9	-	-	98.6	0.3	8.9	60.7	28.7	9.9	6,501 - 7,500 Baht		
7,501 - 10,000 บาท	0.6	0.7	-	168.9	1.9	29.8	123.8	36.8	42.3	7,501 - 10,000 Baht		
10,001 - 15,000 บาท	0.5	-	-	94.7	1.8	11.8	92.5	19.5	28.2	10,001 - 15,000 Baht		
15,001 - 20,000 บาท	0.8	-	-	44.7	3.0	8.3	39.4	7.1	23.2	15,001 - 20,000 Baht		
20,001 - 30,000 บาท	1.1	-	-	32.5	2.7	7.9	33.1	4.1	19.1	20,001 - 30,000 Baht		
มากกว่า 30,000 บาท	-	-	0.4	35.4	5.0	7.8	18.2	1.4	23.3	More than 30,000 Baht		
ไม่ทราบ	-	-	-	1.0	-	0.2	3.7	1.0	0.6	Unknown		

ตารางที่ 18 จำนวนลูกจ้าง จำแนกตามอุตสาหกรรม ระดับของรายได้ และเพศ กรุงเทพมหานคร (ต่อ)

TABLE 18 EMPLOYEE BY INDUSTRY, INCOME CLASS AND SEX, BANGKOK METROPOLIS (Contd.)

ไตรมาสที่ 3/2552 : Quarter 3/2009

หน่วยนับพัน : in Thousands

ระดับของรายได้	อุตสาหกรรม (ต่อ) Industry (Contd.)										ไม่ทราบ	INCOME CLASS
	สื่อกลางทางการเงิน Financial intermediation	อสังหาริมทรัพย์ และการให้เช่า & Renting	บริหารราชการ และป้องกันประเทศ Public adminis- tration & Defence	การศึกษา Education	ด้านสุขภาพและ สังคมสงเคราะห์ Health & Social work	บริการ ชุมชนสังคม Other community & Social	ลูกจ้างในครัว- เรือนส่วนบุคคล Private households with employed persons	องค์กร ระหว่างประเทศ Extra-territorial organizations	องค์กร ไม่ทราบ Unknown	TOTAL		
ยอดรวม	136.8	239.1	166.0	132.4	76.1	106.1	74.6	1.1	16.4	TOTAL		
ต่ำกว่า 1,501 บาท	-	-	-	2.5	-	-	1.2	-	-	Less than 1,501 Baht		
1,501 - 2,500 บาท	-	0.2	-	0.5	-	-	-	-	-	1,501 - 2,500 Baht		
2,501 - 3,500 บาท	-	0.7	-	0.8	-	0.2	3.8	-	-	2,501 - 3,500 Baht		
3,501 - 4,500 บาท	-	2.2	0.8	1.6	0.9	1.4	13.7	-	-	3,501 - 4,500 Baht		
4,501 - 5,500 บาท	1.4	18.8	3.1	1.7	2.8	17.9	20.7	-	-	4,501 - 5,500 Baht		
5,501 - 6,500 บาท	4.9	27.0	4.4	7.2	7.7	17.5	18.7	-	0.6	5,501 - 6,500 Baht		
6,501 - 7,500 บาท	2.3	30.8	8.7	4.0	5.1	14.3	4.3	-	0.5	6,501 - 7,500 Baht		
7,501 - 10,000 บาท	10.9	58.8	28.2	28.6	17.9	19.0	8.0	-	3.5	7,501 - 10,000 Baht		
10,001 - 15,000 บาท	36.1	40.8	30.9	21.9	18.3	18.5	3.7	1.1	3.6	10,001 - 15,000 Baht		
15,001 - 20,000 บาท	19.1	22.0	29.1	14.2	5.9	9.0	-	-	3.4	15,001 - 20,000 Baht		
20,001 - 30,000 บาท	30.0	19.0	36.9	27.4	6.7	5.7	-	-	1.0	20,001 - 30,000 Baht		
มากกว่า 30,000 บาท	31.5	16.7	22.3	19.8	10.1	2.8	-	-	1.6	More than 30,000 Baht		
ไม่ทราบ	0.5	2.1	1.6	2.1	0.9	-	0.6	-	2.2	Unknown		

ตารางที่ 18 จำนวนลูกจ้าง อันแนกตามอุตสาหกรรม ระดับของรายได้ และเพศ กรุงเทพมหานคร
TABLE 18 EMPLOYEE BY INDUSTRY, INCOME CLASS AND SEX, BANGKOK METROPOLIS

ไตรมาสที่ 3/2552 : Quarter 3/2009

หน่วยนับพัน : In Thousands

ระดับของรายได้	อุตสาหกรรม Industry										รวม	INCOME CLASS
	เกษตรกรรม Agriculture	การประมง Fishing	เหมืองแร่ เหมืองหิน & Quarrying	การผลิต Manufacturing	ไฟฟ้า ก๊าซ และประปา Electric, Gas & Water supply	การก่อสร้าง Construction	การขายส่ง Wholesale & Retail trade	โรงแรม และภัตตาคาร Hotels & Restaurants	การขนส่ง Transport	การขนส่ง Communi- cation		
ชาย	1,243.7	6.8	0.7	0.4	369.7	12.1	88.3	226.4	59.4	98.6	MALE	
ต่ำกว่า 1,501 บาท	1.2	-	-	-	1.2	-	-	-	-	-	Less than 1,501 Baht	
1,501 - 2,500 บาท	2.9	-	-	-	0.6	-	2.0	-	0.3	-	1,501 - 2,500 Baht	
2,501 - 3,500 บาท	6.9	-	-	-	0.8	-	2.0	0.5	2.4	0.8	2,501 - 3,500 Baht	
3,501 - 4,500 บาท	14.9	0.5	-	-	4.8	-	1.4	1.6	2.7	1.0	3,501 - 4,500 Baht	
4,501 - 5,500 บาท	81.4	0.5	-	-	44.3	0.8	6.7	12.6	4.7	2.8	4,501 - 5,500 Baht	
5,501 - 6,500 บาท	119.8	2.0	-	-	43.1	-	18.3	17.8	8.7	5.5	5,501 - 6,500 Baht	
6,501 - 7,500 บาท	140.7	0.9	-	-	50.7	0.3	8.9	30.3	9.1	5.0	6,501 - 7,500 Baht	
7,501 - 10,000 บาท	322.6	0.6	0.7	-	99.3	1.1	25.2	69.5	16.6	31.1	7,501 - 10,000 Baht	
10,001 - 15,000 บาท	223.3	0.5	-	-	59.9	1.8	7.0	48.6	9.0	16.6	10,001 - 15,000 Baht	
15,001 - 20,000 บาท	120.6	0.8	-	-	26.0	2.4	7.1	21.2	2.1	16.6	15,001 - 20,000 Baht	
20,001 - 30,000 บาท	93.7	1.1	-	-	15.2	2.2	2.7	13.3	2.4	7.2	20,001 - 30,000 Baht	
มากกว่า 30,000 บาท	109.7	-	-	0.4	23.4	3.5	6.8	10.3	0.9	12.0	More than 30,000 Baht	
ไม่ทราบ	6.0	-	-	-	0.4	-	0.2	0.8	0.5	-	Unknown	
หญิง	1,328.5	4.8	-	-	356.9	5.6	21.1	208.8	100.4	63.6	FEMALE	
ต่ำกว่า 1,501 บาท	4.0	-	-	-	-	-	-	-	-	0.3	Less than 1,501 Baht	
1,501 - 2,500 บาท	3.0	-	-	-	-	-	-	0.5	1.4	0.5	1,501 - 2,500 Baht	
2,501 - 3,500 บาท	14.5	-	-	-	3.8	-	-	1.0	3.6	1.1	2,501 - 3,500 Baht	
3,501 - 4,500 บาท	31.8	-	-	-	7.1	-	-	0.4	6.7	-	3,501 - 4,500 Baht	
4,501 - 5,500 บาท	168.1	4.1	-	-	82.9	1.3	1.6	12.5	7.3	1.3	4,501 - 5,500 Baht	
5,501 - 6,500 บาท	173.1	0.7	-	-	62.2	1.0	2.8	17.1	23.5	2.4	5,501 - 6,500 Baht	
6,501 - 7,500 บาท	137.3	-	-	-	47.8	-	-	30.4	19.6	4.9	6,501 - 7,500 Baht	
7,501 - 10,000 บาท	257.1	-	-	-	69.7	0.8	4.7	54.3	20.1	11.1	7,501 - 10,000 Baht	
10,001 - 15,000 บาท	200.6	-	-	-	34.8	-	4.7	43.9	10.5	11.6	10,001 - 15,000 Baht	
15,001 - 20,000 บาท	108.5	-	-	-	18.7	0.5	1.2	18.2	4.9	6.6	15,001 - 20,000 Baht	
20,001 - 30,000 บาท	133.5	-	-	-	17.3	0.5	5.2	19.9	1.7	11.8	20,001 - 30,000 Baht	
มากกว่า 30,000 บาท	86.6	-	-	-	12.0	1.5	1.0	8.0	0.6	11.3	More than 30,000 Baht	
ไม่ทราบ	10.4	-	-	-	0.5	-	-	2.9	0.5	0.6	Unknown	

ตารางที่ 18 จำนวนลูกจ้าง อุตสาหกรรมระดับของรายได้ และเพศ กรุงเทพมหานคร (ต่อ)

TABLE 18 EMPLOYEE BY INDUSTRY, INCOME CLASS AND SEX, BANGKOK METROPOLIS (Contd.)

ไตรมาสที่ 3:2552 : Quarter 3:2009

หน่วยเป็นพัน : In Thousands

ระดับของรายได้	อุตสาหกรรม(ต่อ) Industry (Contd.)											ไม่ทราบ	INCOME CLASS		
	สื่อกลางทางการเงิน Financial intermediation	อสังหาริมทรัพย์ และเช่า Real estate & Renting	บริหารราชการ และป้องกันประเทศ Public administration & Defence	การศึกษา Education	ด้านสุขภาพและ สังคมสงเคราะห์ & Social work	บริการ ชุมชนสังคม & Social	ลูกจ้างในครัว- เรือนส่วนบุคคล Private households with employed persons	องค์กร ระหว่างประเทศ Extra-territorial organizations	Unknown	MALE	FEMALE				
ชาย	58.4	121.8	80.9	38.0	21.3	44.8	9.2	1.1	5.9						
ต่ำกว่า 1,501 บาท	-	-	-	-	-	-	-	-	-	-	-	-	-	-	Less than 1,501 Baht
1,501 - 2,500 บาท	-	-	-	-	-	-	-	-	-	-	-	-	-	-	1,501 - 2,500 Baht
2,501 - 3,500 บาท	-	0.3	-	-	-	0.2	-	-	-	-	-	-	-	-	2,501 - 3,500 Baht
3,501 - 4,500 บาท	-	1.1	0.4	-	-	0.9	0.5	-	-	-	-	-	-	-	3,501 - 4,500 Baht
4,501 - 5,500 บาท	0.8	1.6	0.8	0.6	1.1	4.0	0.5	-	-	-	-	-	-	-	4,501 - 5,500 Baht
5,501 - 6,500 บาท	1.6	11.6	2.4	0.5	1.3	5.4	1.6	-	-	-	-	-	-	-	5,501 - 6,500 Baht
6,501 - 7,500 บาท	1.7	18.1	6.2	0.6	1.6	6.7	-	-	0.5	-	-	-	-	-	6,501 - 7,500 Baht
7,501 - 10,000 บาท	6.6	37.3	10.9	4.9	5.2	7.7	3.3	-	2.6	-	-	-	-	-	7,501 - 10,000 Baht
10,001 - 15,000 บาท	15.8	19.2	16.2	9.0	5.6	9.6	3.3	1.1	-	-	-	-	-	-	10,001 - 15,000 Baht
15,001 - 20,000 บาท	10.2	10.4	13.1	4.8	-	5.2	-	-	0.7	-	-	-	-	-	15,001 - 20,000 Baht
20,001 - 30,000 บาท	8.6	11.0	14.3	9.4	1.8	3.6	-	-	1.0	-	-	-	-	-	20,001 - 30,000 Baht
มากกว่า 30,000 บาท	13.2	10.0	16.2	6.9	4.7	1.5	-	-	-	-	-	-	-	-	More than 30,000 Baht
ไม่ทราบ	-	1.1	0.5	1.4	-	-	-	-	1.2	-	-	-	-	-	Unknown
หญิง	78.4	117.4	85.1	94.5	54.8	61.3	65.4	-	10.5	-	-	-	-	-	FEMALE
ต่ำกว่า 1,501 บาท	-	-	-	2.5	-	-	1.2	-	-	-	-	-	-	-	Less than 1,501 Baht
1,501 - 2,500 บาท	-	0.2	-	0.5	-	-	-	-	-	-	-	-	-	-	1,501 - 2,500 Baht
2,501 - 3,500 บาท	-	0.4	-	0.8	-	-	3.8	-	-	-	-	-	-	-	2,501 - 3,500 Baht
3,501 - 4,500 บาท	-	1.1	0.4	1.6	0.9	0.5	13.2	-	-	-	-	-	-	-	3,501 - 4,500 Baht
4,501 - 5,500 บาท	0.6	17.3	2.4	1.1	1.7	13.9	20.2	-	-	-	-	-	-	-	4,501 - 5,500 Baht
5,501 - 6,500 บาท	3.3	15.3	2.0	6.7	6.4	12.1	17.1	-	0.6	-	-	-	-	-	5,501 - 6,500 Baht
6,501 - 7,500 บาท	0.5	12.7	2.5	3.5	3.4	7.7	4.3	-	-	-	-	-	-	-	6,501 - 7,500 Baht
7,501 - 10,000 บาท	4.3	21.5	17.3	23.8	12.8	11.2	4.7	-	0.9	-	-	-	-	-	7,501 - 10,000 Baht
10,001 - 15,000 บาท	20.4	21.6	14.7	12.9	12.6	8.8	0.3	-	3.6	-	-	-	-	-	10,001 - 15,000 Baht
15,001 - 20,000 บาท	9.0	11.6	16.0	9.4	5.9	3.8	-	-	2.7	-	-	-	-	-	15,001 - 20,000 Baht
20,001 - 30,000 บาท	21.5	8.0	22.6	18.0	4.9	2.0	-	-	-	-	-	-	-	-	20,001 - 30,000 Baht
มากกว่า 30,000 บาท	18.3	6.7	6.1	13.0	5.3	1.2	-	-	1.6	-	-	-	-	-	More than 30,000 Baht
ไม่ทราบ	0.5	0.9	1.1	0.8	0.9	-	0.6	-	1.1	-	-	-	-	-	Unknown

ภาคทฤษฎี

ตารางสถิติ ภาคกลาง

- ตารางที่ 1 จำนวนประชากร จำแนกตามกลุ่มอายุ สถานภาพแรงงาน
- ตารางที่ 2 จำนวนประชากรอายุ 15 ปี ขึ้นไป จำแนกตามสถานภาพสมรส สถานภาพแรงงาน
- ตารางที่ 3 จำนวนประชากรอายุ 15 ปีขึ้นไป จำแนกตามระดับการศึกษาที่สำเร็จ สถานภาพแรงงาน
- ตารางที่ 4 ผู้มีงานทำ จำแนกตามระดับการศึกษาที่สำเร็จ อาชีพ
- ตารางที่ 5 ผู้มีงานทำ จำแนกตามระดับการศึกษาที่สำเร็จ อุตสาหกรรม
- ตารางที่ 6 ผู้มีงานทำ จำแนกตามสถานภาพการทำงาน อาชีพ
- ตารางที่ 7 ผู้มีงานทำ จำแนกตามสถานภาพการทำงาน อุตสาหกรรม
- ตารางที่ 8 ผู้มีงานทำ จำแนกตามอาชีพ จำนวนชั่วโมงทำงานต่อสัปดาห์ การมีเวลาเหลือพอที่จะทำงานเพิ่มขึ้น
- ตารางที่ 9 ผู้มีงานทำ จำแนกตามอุตสาหกรรม จำนวนชั่วโมงทำงานต่อสัปดาห์ การมีเวลาเหลือพอที่จะทำงานเพิ่มขึ้น
- ตารางที่ 10 ผู้มีงานทำ จำแนกตามสถานภาพการทำงาน จำนวนชั่วโมงทำงานต่อสัปดาห์ การมีเวลาเหลือพอที่จะทำงานเพิ่มขึ้น
- ตารางที่ 11 ผู้มีงานทำ จำแนกตามกลุ่มอายุ ชั่วโมงการทำงานต่อสัปดาห์ การมีเวลาเหลือพอที่จะทำงานเพิ่มขึ้น
- ตารางที่ 12 จำนวนผู้ว่างงาน ที่หางานทำ จำแนกตามระยะเวลาที่หางานทำ ระดับการศึกษาที่สำเร็จ
- ตารางที่ 13 จำนวนผู้ว่างงาน ที่เคยทำงานมาก่อน จำแนกอาชีพที่ทำครั้งสุดท้าย อุตสาหกรรมที่ทำครั้งสุดท้าย
- ตารางที่ 14 ลูกจ้าง จำแนกตามค่าจ้างเฉลี่ย ผลประโยชน์อื่นๆ ที่ได้รับ อุตสาหกรรม
- ตารางที่ 15 ลูกจ้างเอกชน จำแนกตามค่าจ้างเฉลี่ย ผลประโยชน์อื่นๆ ที่ได้รับ อุตสาหกรรม
- ตารางที่ 16 ลูกจ้างรัฐบาล จำแนกตามค่าจ้างเฉลี่ย ผลประโยชน์อื่นๆ ที่ได้รับ อุตสาหกรรม
- ตารางที่ 17 ลูกจ้าง จำแนกตาม อาชีพ ระดับของรายได้
- ตารางที่ 18 ลูกจ้าง จำแนกตาม อุตสาหกรรม ระดับของรายได้

ตารางที่ 1 จำนวนประชากรอายุ 15 ปีขึ้นไป จำแนกตามกลุ่มอายุ สถานภาพแรงงาน และเพศ ภาคกลาง

TABLE 1 POPULATION 15 YEARS AND OVER BY AGE GROUP, LABOR FORCE STATUS AND SEX , CENTRAL REGION

ไตรมาสที่ 3/2552 : Quarter 3/2009

หน่วยเป็นพัน : In Thousands

สถานภาพแรงงาน	รวม	กลุ่มอายุ						LABOR FORCE STATUS			
		< 15	15-19	20-24	25-29	30-34	35-39		40-49	50-59	>= 60
ประชากรอายุ 15 ปีขึ้นไป	12,732.3	0.0	1,158.9	1,216.6	1,302.0	1,404.8	1,396.1	2,623.3	1,836.6	1,794.0	POPULATION 15 YEARS AND OVER
กำลังแรงงานรวม	9,382.1	-	320.6	900.3	1,156.2	1,271.7	1,264.0	2,344.7	1,480.0	644.6	Total Labor Force
1. กำลังแรงงานปัจจุบัน	9,379.2	-	320.6	900.0	1,156.0	1,271.7	1,263.6	2,344.0	1,479.1	644.2	1. Current labor force
1.1 ผู้มีงานทำ	9,261.7	-	300.2	860.1	1,128.7	1,261.1	1,257.9	2,337.0	1,473.3	643.4	1.1 Employed
- ทำงาน	9,183.6	-	297.5	849.5	1,117.9	1,253.2	1,248.9	2,319.1	1,462.6	635.1	- At work
- ไม่ทำงานแต่มีงานประจำ	78.1	-	2.8	10.6	10.8	7.9	9.0	17.9	10.7	8.4	- With job but not at work
1.2 ผู้ว่างงาน	117.5	-	20.3	40.0	27.3	10.6	5.7	7.0	5.9	0.8	1.2 Unemployed
- หางานทำ	24.1	-	3.2	8.5	6.9	1.4	1.3	0.8	1.7	0.3	- Looking for work
- ไม่หางานทำ/พร้อมที่จะทำงาน	93.4	-	17.2	31.5	20.4	9.2	4.4	6.2	4.2	0.4	- Not looking/available for work
2. กำลังแรงงานที่รอฤดูกาล	2.9	-	-	0.3	0.2	-	0.4	0.7	0.9	0.4	2. Seasonally inactive labor force
ผู้ไม่อยู่ในกำลังแรงงาน	3,350.2	-	838.3	316.3	145.9	133.1	132.2	278.6	356.6	1,149.4	Persons not in Labor Force
1. ทำงานบ้าน	1,142.5	-	63.6	103.1	100.6	101.4	103.8	224.2	252.3	193.7	1. Household work
2. เรียนหนังสือ	925.9	-	738.0	175.7	11.0	0.9	0.3	-	-	-	2. Studies
3. ชังตึก ชรา/ไม่สามารถทำงานได้	1,043.0	-	8.5	14.1	20.1	20.2	20.1	35.0	58.9	866.1	3. Too young/old/incapable of work
4. อื่น ๆ	238.9	-	28.3	23.4	14.1	10.7	8.0	19.4	45.4	89.6	4. Others

ตารางที่ 1 จำนวนประชากรอายุ 15 ปีขึ้นไป จำแนกตามกลุ่มอายุ สถานภาพแรงงาน และเพศ ภาคกลาง

Table 1 POPULATION 15 YEARS AND OVER BY AGE GROUP, LABOR FORCE STATUS ADN SEX, CENTRAL REGION

ไตรมาสที่ 3/2552 : Quarter 3/2009

หน่วยเป็นพัน : In Thousands

สถานภาพแรงงาน	รวม							LABOR FORCE STATUS			
	Total	<15	15-19	20-24	25-29	30-34	35-39	40-49	50-59	>=60	
ชาย	6,141.1	0.0	592.0	614.6	647.9	704.8	679.4	1,260.1	866.6	775.7	MALE
กำลังแรงงานรวม	5,028.5	-	207.5	504.9	617.8	679.5	655.1	1,216.7	790.2	356.8	Total Labor Force
1. กำลังแรงงานปัจจุบัน	5,027.2	-	207.5	504.9	617.7	679.5	654.9	1,216.7	789.6	356.5	1. Current labor force
1.1 ผู้มีงานทำ	4,967.0	-	197.8	485.5	603.5	673.1	651.7	1,214.2	785.2	356.1	1.1 Employed
- ทำงาน	4,923.1	-	196.0	479.3	599.2	670.5	645.6	1,203.8	778.4	350.3	- At work
- ไม่ทำงานแต่มีงานประจำ	44.0	-	1.8	6.2	4.3	2.7	6.1	10.4	6.7	5.8	- With job but not at work
1.2 ผู้ว่างงาน	60.2	-	9.8	19.4	14.2	6.4	3.2	2.5	4.5	0.4	1.2 Unemployed
- หางานทำ	12.8	-	0.7	4.4	3.9	0.9	0.4	0.6	1.7	0.1	- Looking for work
- ไม่หางานทำพร้อมที่จะทำงาน	47.4	-	9.0	15.0	10.2	5.6	2.7	1.8	2.8	0.3	- Not looking/available for work
2. กำลังแรงงานที่รอฤดูกาล	1.3	-	-	-	0.2	-	0.3	-	0.6	0.3	2. Seasonally inactive labor force
ผู้ไม่อยู่ในกำลังแรงงาน	1,112.5	-	384.5	109.6	30.1	25.3	24.3	43.5	76.4	418.9	Persons not in Labor Force
1. ทำงานบ้าน	72.1	-	7.8	4.5	3.7	4.2	5.9	11.5	18.9	15.6	1. Household work
2. เรียนหนังสือ	441.3	-	353.0	82.6	5.0	0.4	0.3	-	-	-	2. Studies
3. ชังเด็ก ขรา/ไม่สามารถทำงานได้	448.9	-	3.8	9.7	13.8	15.1	14.8	19.9	30.5	341.2	3. Too young/old/incapable of work
4. อื่น ๆ	150.3	-	19.9	12.8	7.6	5.7	3.3	12.0	27.0	62.1	4. Others
หญิง	6,591.2	0.0	566.9	602.0	654.1	700.0	716.7	1,363.2	970.0	1,018.4	FEMALE
กำลังแรงงานรวม	4,353.5	-	113.1	395.4	538.4	592.2	608.8	1,128.1	689.8	287.9	Total Labor Force
1. กำลังแรงงานปัจจุบัน	4,352.0	-	113.1	395.1	538.4	592.2	608.7	1,127.4	689.5	287.7	1. Current labor force
1.1 ผู้มีงานทำ	4,294.7	-	102.5	374.5	525.2	588.0	606.2	1,122.8	688.1	287.3	1.1 Employed
- ทำงาน	4,260.6	-	101.5	370.1	518.7	582.8	603.3	1,115.3	684.1	284.7	- At work
- ไม่ทำงานแต่มีงานประจำ	34.1	-	1.0	4.4	6.5	5.2	2.9	7.5	4.0	2.6	- With job but not at work
1.2 ผู้ว่างงาน	57.3	-	10.6	20.6	13.2	4.2	2.5	4.5	1.4	0.4	1.2 Unemployed
- หางานทำ	11.3	-	2.5	4.1	3.0	0.5	0.9	0.2	-	0.2	- Looking for work
- ไม่หางานทำพร้อมที่จะทำงาน	46.0	-	8.1	16.5	10.2	3.7	1.6	4.4	1.4	0.2	- Not looking/available for work
2. กำลังแรงงานที่รอฤดูกาล	1.5	-	-	0.3	-	-	0.1	0.7	0.3	0.1	2. Seasonally inactive labor force
ผู้ไม่อยู่ในกำลังแรงงาน	2,237.7	-	453.8	206.7	115.8	107.8	107.9	235.1	280.2	730.5	Persons not in Labor Force
1. ทำงานบ้าน	1,070.4	-	55.8	98.6	96.9	97.2	97.9	212.6	233.4	178.1	1. Household work
2. เรียนหนังสือ	484.6	-	385.0	93.1	6.0	0.5	-	-	-	-	2. Studies
3. ชังเด็ก ขรา/ไม่สามารถทำงานได้	594.1	-	4.7	4.4	6.4	5.1	5.3	15.1	28.4	524.8	3. Too young/old/incapable of work
4. อื่น ๆ	88.6	-	8.4	10.6	6.6	5.0	4.7	7.4	18.4	27.5	4. Others

ตารางที่ 2 จำนวนประชากรอายุ 15 ปีขึ้นไป จำแนกตามสถานภาพสมรส สถานภาพแรงงาน และเพศ ภาคกลาง

TABLE 2 POPULATION 15 YEARS AND OVER BY MARITAL STATUS, LABOR FORCE STATUS AND SEX, CENTRAL REGION

ไตรมาสที่ 3/2552 : Quarter 3/2009

หน่วยเป็นพัน : In Thousands

สถานภาพแรงงาน	รวม					เคยสมรส Ever-Married			LABOR FORCE STATUS	
	โสด Single	สมรส Married	หม้าย Widowed	หย่า Divorced	แยกกันอยู่ Separated	ไม่ทราบ Unknown	ทำงาน	ไม่ทำงาน		
Total										
ยอดรวม	12,732.3	8,057.8	893.1	234.0	347.9	3.6				TOTAL
กำลังแรงงานรวม	9,382.1	6,571.4	339.8	189.8	276.6	3.0				Total Labor Force
1. กำลังแรงงานปัจจุบัน	9,379.2	6,569.6	339.5	189.7	276.6	3.0				1. Current labor force
1.1 ผู้มีงานทำ	9,261.7	6,522.0	337.2	187.9	274.3	3.0				1.1 Employed
- ทำงาน	9,183.6	6,461.6	333.5	187.8	272.6	3.0				- At work
- ไม่ทำงานแต่มีงานประจำ	78.1	60.4	3.7	0.1	1.7	-				- With job but not at work
1.2 ผู้ว่างงาน	117.5	47.7	2.4	1.7	2.2	-				1.2 Unemployed
- หางานทำ	24.1	13.9	0.3	0.1	1.1	-				- Looking for work
- ไม่หางานทำ/พร้อมที่จะทำงาน	93.4	49.7	2.1	1.6	1.2	-				- Not looking/available for work
2. กำลังแรงงานที่รอฤดูกาล	2.9	1.8	0.2	0.1	-	-				2. Seasonally inactive labor force
ผู้ไม่อยู่ในกำลังแรงงาน	3,350.2	1,486.4	553.3	44.2	71.3	0.6				Persons not in Labor Force
1. ทำงานบ้าน	1,142.5	877.3	111.3	20.8	34.1	-				1. Household work
2. เรียนหนังสือ	925.9	13.4	-	-	0.9	0.5				2. Studies
3. ชังตึก ชรา/ไม่สามารถทำงานได้	1,043.0	448.1	425.8	20.0	29.6	0.1				3. Too young/old/incapable of work
4. อื่น ๆ	238.9	147.6	16.2	3.4	6.7	-				4. Others

ตารางที่ 2 จำนวนประชากรอายุ 15 ปีขึ้นไป จำแนกตามสถานภาพสมรส สถานภาพแรงงาน และเพศ ภาคกลาง

TABLE 2 POPULATION 15 YEARS AND OVER BY MARITAL STATUS, LABOR FORCE STATUS AND SEX, CENTRAL REGION

ไตรมาสที่ 3/2552 : Quarter 3/2009

หน่วยเป็นพัน : In Thousands

สถานภาพแรงงาน	รวม					แต่งงาน Ever-Married				ไม่ทราบ Unknown		LABOR FORCE STATUS
	รวม Total	โสด Single	สมรส Married	หม้าย Widowed	หย่า Divorced	แยกกันอยู่ Separated	ไม่ทราบ Unknown	LABOR FORCE STATUS				
ชาย	6,141.1	1,752.9	4,007.8	170.7	82.4	125.5	1.8	MALE				
กำลังแรงงานรวม	5,028.5	1,173.0	3,601.5	72.9	71.2	108.1	1.8	Total Labor Force				
1. กำลังแรงงานเบื้องต้น	5,027.2	1,172.6	3,600.8	72.7	71.2	108.1	1.8	1. Current labor force				
1.1 ผู้มีงานทำ	4,967.0	1,137.6	3,578.0	71.7	70.6	107.4	1.8	1.1 Employed				
- ทำงาน	4,923.1	1,128.1	3,544.9	70.5	70.5	107.3	1.8	- At work				
- ไม่ทำงานเต็มงานประจำ	44.0	9.5	33.1	1.2	0.1	0.1	-	- With job but not at work				
1.2 ผู้ว่างงาน	60.2	35.1	22.8	1.0	0.6	0.7	-	1.2 Unemployed				
- หางานทำ	12.8	7.8	4.7	0.1	0.1	0.1	-	- Looking for work				
- ไม่หางานทำ/พร้อมที่จะทำงาน	47.4	27.3	18.1	0.9	0.5	0.7	-	- Not looking/available for work				
2. กำลังแรงงานที่ออกนอก	1.3	0.3	0.8	0.2	-	-	-	2. Seasonally inactive labor force				
ผู้ไม่อยู่ในกำลังแรงงาน	1,112.5	579.9	406.2	97.8	11.3	17.4	-	Persons not in Labor Force				
1. ทำงานบ้าน	72.1	24.0	39.2	5.7	0.9	2.3	-	1. Household work				
2. เรียนหนังสือ	441.3	438.9	2.4	-	-	-	-	2. Studies				
3. ยังเด็ก ขรา/ไม่สามารถทำงานได้	448.9	67.8	274.4	85.3	8.7	12.7	-	3. Too young/old/incapable of work				
4. อื่น ๆ	150.3	49.2	90.2	6.9	1.6	2.4	-	4. Others				
หญิง	6,591.2	1,443.1	4,050.0	722.4	151.6	222.4	1.8	FEMALE				
กำลังแรงงานรวม	4,553.5	828.5	2,969.9	266.9	118.6	168.4	1.2	Total Labor Force				
1. กำลังแรงงานเบื้องต้น	4,552.0	828.2	2,968.8	266.9	118.5	168.4	1.2	1. Current labor force				
1.1 ผู้มีงานทำ	4,294.7	799.8	2,944.0	265.5	117.3	166.9	1.2	1.1 Employed				
- ทำงาน	4,260.6	797.2	2,916.7	263.0	117.3	165.3	1.2	- At work				
- ไม่ทำงานเต็มงานประจำ	34.1	2.6	27.3	2.5	0.0	1.6	-	- With job but not at work				
1.2 ผู้ว่างงาน	57.3	28.4	24.9	1.4	1.2	1.5	-	1.2 Unemployed				
- หางานทำ	11.3	6.1	4.1	0.1	-	1.0	-	- Looking for work				
- ไม่หางานทำ/พร้อมที่จะทำงาน	46.0	22.3	20.8	1.2	1.2	0.5	-	- Not looking/available for work				
2. กำลังแรงงานที่ออกนอก	1.5	0.3	1.1	-	0.1	-	-	2. Seasonally inactive labor force				
ผู้ไม่อยู่ในกำลังแรงงาน	2,237.7	614.6	1,080.1	455.5	32.9	54.0	0.6	Persons not in Labor Force				
1. ทำงานบ้าน	1,070.4	74.9	838.1	105.7	19.9	31.9	-	1. Household work				
2. เรียนหนังสือ	484.6	472.2	11.0	-	-	0.9	0.5	2. Studies				
3. ยังเด็ก ขรา/ไม่สามารถทำงานได้	594.1	51.5	173.7	340.6	11.3	17.0	0.1	3. Too young/old/incapable of work				
4. อื่น ๆ	88.6	16.0	57.3	9.3	1.8	4.3	-	4. Others				

ตารางที่ 3 จำนวนประชากรอายุ 15 ปีขึ้นไป จำแนกตามระดับการศึกษาที่สำเร็จ สถานภาพแรงงาน และเพศ ภาคกลาง
 TABLE 3 POPULATION 15 YEARS AND OVER BY LEVEL OF EDUCATIONAL ATTAINMENT, LABOR FORCE STATUS AND SEX, CENTRAL REGION

ไตรมาสที่ 3/2552 - Quarter 3/2009 หน่วยเป็นหมื่น : In Thousands

สถานภาพแรงงาน	รวม	ไม่มี การศึกษา	ต่ำกว่า ประถมศึกษา	ต่ำกว่า Elementary	ประถมศึกษา Elementary	มัธยมศึกษา ตอนต้น	มัธยมศึกษาตอนปลาย				อุดมศึกษา			อื่นๆ Others	ไม่ทราบ	LABOR FORCE STATUS				
							Upper Secondary Level		Higher Level		สูงกว่า อุดมศึกษา	สูงกว่า Technical Education	สูงกว่า Teacher Training				สูงกว่า Academic Education	สูงกว่า Teacher Training	สูงกว่า Academic Education	สูงกว่า Teacher Training
							None	Elementary	Lower Secondary	General/Academic										
ยอดรวม	12,732.3	579.7	3,799.6	2,281.8	2,393.9	1,284.3	584.8	5.5	939.8	627.7	195.2	7.5	32.6	7.5	32.6	TOTAL				
กำลังแรงงานรวม	9,382.1	293.7	2,597.4	1,901.7	1,582.0	957.9	438.5	4.0	850.4	557.0	165.5	7.3	26.7	7.3	26.7	Total Labor Force				
1. กำลังแรงงานปัจจุบัน	9,379.2	293.7	2,596.1	1,900.7	1,581.8	957.7	438.5	4.0	850.4	557.0	165.5	7.3	26.7	7.3	26.7	1. Current labor force				
1.1 ผู้จ้างทำ	9,261.7	292.7	2,588.9	1,878.3	1,548.6	944.1	432.1	4.0	830.3	544.1	164.5	7.3	26.7	7.3	26.7	1.1 Employed				
- ทำงาน	9,183.6	291.1	2,563.8	1,853.2	1,535.9	939.0	431.8	4.0	826.4	541.6	163.8	7.3	25.8	7.3	25.8	- At work				
- ไม่ทำงานแต่มีงานประจำ	78.1	1.7	25.1	25.2	12.7	5.2	0.3	-	3.9	2.5	0.7	-	0.9	-	0.9	- With job but not at work				
1.2 ผู้ว่างงาน	117.5	0.9	7.2	22.4	33.2	13.5	6.3	-	20.1	12.9	1.0	-	-	-	-	1.2 Unemployed				
- หางานทำ	24.1	0.2	2.3	2.7	6.7	4.4	0.2	-	3.8	3.7	0.1	-	-	-	-	- Looking for work				
- ไม่หางานทำพร้อมที่จะทำงาน	93.4	0.7	4.9	19.6	26.5	9.1	6.1	-	16.3	9.2	0.9	-	-	-	-	- Not looking/available for work				
2. กำลังแรงงานที่รอฤดูกาล	2.9	0.1	1.3	1.0	0.2	0.3	-	-	-	-	-	-	-	-	-	2. Seasonally inactive labor force				
ผู้ไม่อยู่ในกำลังแรงงาน	3,350.2	286.0	1,202.2	380.1	811.9	326.4	146.4	1.5	89.3	70.7	29.7	0.2	5.9	0.2	5.9	Persons not in Labor Force				
1. ทำงานบ้าน	1,142.5	70.4	451.4	187.1	197.4	103.0	44.1	0.7	45.8	33.6	7.6	0.2	1.3	0.2	1.3	1. Household work				
2. เรียนหนังสือ	925.9	-	1.2	116.2	524.8	182.4	76.3	-	6.0	18.3	0.7	-	0.1	-	0.1	2. Studies				
3. ยังเด็ก ขรา/ไม่สามารถทำงานได้	1,043.0	209.2	700.2	47.5	37.0	21.6	8.0	0.1	8.7	5.8	3.5	-	1.4	-	1.4	3. Too young/old/incapable of work				
4. อื่นๆ	238.9	6.4	49.3	29.4	52.7	19.4	18.0	0.8	28.9	13.1	17.9	-	3.1	-	3.1	4. Others				

1/ รวมอาชีพระยะสั้น 1/ Including Short Course Vocational

ตารางที่ 3 จำนวนประชากรอายุ 15 ปีขึ้นไป ด้านตามระดับการศึกษาที่สำเร็จ สถานภาพแรงงาน และเพศ ภาคกลาง

TABLE 3 POPULATION 15 YEARS AND OVER BY LEVEL OF EDUCATIONAL ATTAINMENT, LABOR FORCE STATUS AND SEX, CENTRAL REGION

หน่วยเป็นพัน : In Thousands

สถานภาพแรงงาน	รวม	ไม่มี การศึกษา	ต่ำกว่า ประถมศึกษา	ต่ำกว่า ประถมศึกษา Less than Elementary	ประถมศึกษา Elementary	มัธยมศึกษาตอนต้น Lower Secondary	มัธยมศึกษาตอนปลาย Upper Secondary Level				อุดมศึกษา Higher Level			อื่นๆ	ไม่ทราบ Unknown	LABOR FORCE STATUS	
							มัธยมศึกษาตอนต้น Lower Secondary	มัธยมศึกษาตอนต้น General/Academic	สายวิชาชีพ Technical Education	สายวิชาการ Academic	สายวิชาชีพ Higher Technical Education	สายวิชาการ Higher Technical Education	สายวิชา- การศึกษา Teacher Training				สายวิชา- การศึกษา Teacher Training
ชาย	6,141.1	168.9	1,692.4	1,217.1	1,266.4	624.5	340.1	2.3	398.8	343.6	67.0	1.9	18.1	14.4	14.4	1.1	MALE
กำลังแรงงานรวม	5,028.5	112.3	1,325.0	1,084.8	1,084.8	944.4	274.6	1.9	373.8	323.2	56.0	1.9	14.4	14.4	14.4	1.1	Total Labor Force
1. กำลังแรงงานเบื้องต้น	5,027.2	112.2	1,324.2	1,084.5	1,084.5	944.2	274.6	1.9	373.8	323.2	56.0	1.9	14.4	14.4	14.4	1.1	1. Current labor force
1.1 ผู้จ้างทำ	4,967.0	111.9	1,320.2	1,069.1	1,069.1	926.4	271.6	1.9	368.0	314.9	55.5	1.9	14.4	14.4	14.4	1.1	1.1 Employed
- ทำงาน	4,923.1	111.5	1,305.5	1,053.5	1,053.5	918.0	271.5	1.9	366.3	314.3	55.4	1.9	13.7	13.7	13.7	1.1	- At work
- ไม่ทำงานเต็มงานประจำ	44.0	0.4	14.7	15.6	8.4	1.7	0.1	-	1.7	0.6	0.2	-	0.7	0.7	0.7	-	- With job but not at work
1.2 ผู้ว่างงาน	60.2	0.3	4.0	15.5	17.8	5.1	3.0	-	5.8	8.3	0.5	-	-	-	-	0.2	1.2 Unemployed
- หางานทำ	12.8	-	1.7	2.2	3.3	1.1	0.1	-	1.0	3.4	0.0	-	-	-	-	-	- Looking for work
- ไม่หางานทำพร้อมที่จะทำงาน	47.4	0.3	2.3	13.2	14.5	4.0	2.9	-	4.8	4.9	0.4	-	-	-	-	0.2	- Not looking/available for work
2. กำลังแรงงานที่รอฤดูกาล	1.3	0.1	0.8	0.3	0.3	0.2	-	-	-	-	-	-	-	-	-	-	2. Seasonally inactive labor force
ผู้ไม่อยู่ในกำลังแรงงาน	1,112.5	56.7	367.4	132.3	132.3	322.0	65.6	0.4	25.0	20.4	11.0	-	3.7	3.7	3.7	-	Persons not in Labor Force
1. ทำงานบ้าน	72.1	1.2	31.0	15.5	10.1	5.1	3.8	-	2.0	3.3	0.1	-	0.1	0.1	0.1	-	1. Household work
2. เรียนหนังสือ	441.3	-	0.3	66.4	247.6	77.0	42.3	-	1.2	6.4	-	-	0.1	0.1	0.1	-	2. Studies
3. ชังเด็ก ครรภ์ ไม่สามารถทำงานได้	448.9	52.7	307.3	34.0	26.2	13.8	5.3	-	4.9	3.2	0.9	-	0.5	0.5	0.5	-	3. Too young/old/incapable of work
4. อื่น ๆ	150.3	2.7	28.8	16.4	38.1	12.3	14.1	0.4	17.0	7.5	10.0	-	3.0	3.0	3.0	-	4. Others
หญิง	6,591.2	410.8	2,107.2	1,064.7	1,127.5	659.8	244.7	3.3	500.9	284.1	128.2	5.6	14.5	14.5	14.5	5.6	FEMALE
กำลังแรงงานรวม	4,353.5	181.5	1,272.4	816.9	816.9	637.6	163.9	2.1	476.7	233.8	109.5	5.4	12.3	12.3	12.3	5.4	Total Labor Force
1. กำลังแรงงานเบื้องต้น	4,352.0	181.5	1,271.9	816.2	816.2	637.5	163.9	2.1	476.7	233.8	109.5	5.4	12.3	12.3	12.3	5.4	1. Current labor force
1.1 ผู้จ้างทำ	4,294.7	180.9	1,268.7	809.2	809.2	622.2	160.6	2.1	462.4	229.2	109.0	5.4	12.3	12.3	12.3	5.4	1.1 Employed
- ทำงาน	4,260.6	179.6	1,258.3	799.7	799.7	617.9	160.4	2.1	460.1	227.3	108.4	5.4	12.1	12.1	12.1	5.4	- At work
- ไม่ทำงานเต็มงานประจำ	34.1	1.3	10.4	9.5	4.3	3.5	0.2	-	2.2	1.9	0.5	-	0.2	0.2	0.2	-	- With job but not at work
1.2 ผู้ว่างงาน	57.3	0.6	3.2	6.9	15.4	8.5	3.4	-	14.3	4.6	0.5	-	-	-	-	0.2	1.2 Unemployed
- หางานทำ	11.3	0.2	0.6	0.5	3.4	3.3	0.1	-	2.8	0.2	0.1	-	-	-	-	-	- Looking for work
- ไม่หางานทำพร้อมที่จะทำงาน	46.0	0.4	2.6	6.4	12.0	5.2	3.2	-	11.5	4.3	0.5	-	-	-	-	0.2	- Not looking/available for work
2. กำลังแรงงานที่รอฤดูกาล	1.5	-	0.5	0.7	0.7	0.1	-	-	-	-	-	-	-	-	-	-	2. Seasonally inactive labor force
ผู้ไม่อยู่ในกำลังแรงงาน	2,227.7	229.4	834.8	247.8	247.8	489.9	80.8	1.1	64.3	50.3	18.7	0.2	2.2	2.2	2.2	0.2	Persons not in Labor Force
1. ทำงานบ้าน	1,070.4	69.3	420.4	171.6	187.3	98.0	40.3	0.7	43.8	30.3	7.5	0.2	1.2	1.2	1.2	0.2	1. Household work
2. เรียนหนังสือ	484.6	-	0.9	49.7	277.2	105.4	34.0	-	4.8	11.9	0.7	-	-	-	-	-	2. Studies
3. ชังเด็ก ครรภ์ ไม่สามารถทำงานได้	594.1	156.5	392.9	13.4	10.8	7.8	2.6	0.1	3.8	2.6	2.6	-	0.9	0.9	0.9	-	3. Too young/old/incapable of work
4. อื่น ๆ	88.6	3.6	20.5	13.0	14.6	7.1	3.9	0.4	11.9	5.6	7.9	-	0.1	0.1	0.1	-	4. Others

1/ รวมอาชีพระยะสั้น 1/ Including Short Course Vocational

ตารางที่ 4 จำนวนผู้จ้างทำ อันแนตามระดับการศึกษาที่สำเร็จ อาชีพ และเพศ ภาคกลาง
TABLE 4 EMPLOYED PERSONS BY LEVEL OF EDUCATIONAL ATTAINMENT, OCCUPATION AND SEX, CENTRAL REGION

ไตรมาสที่ 3:2552 : Quarter 3/2009

หน่วยเป็นพัน : In Thousands

อาชีพ Occupation	รวม Total	ไม่มี การศึกษา None	ต่ำกว่า ประถมศึกษา Less than Elementary	ประถม ศึกษา Elementary	มัธยมศึกษาตอนปลาย Upper Secondary Level				อุดมศึกษา Higher Level		อื่นๆ Others	ไม่ทราบ Unknown	TOTAL
					มัธยมศึกษา ตอนต้น Lower Secondary	สามัญ General/ Academic	สายอาชีพ- ศึกษา Vocational	สายวิชา- การศึกษ Teacher Training	สายวิชา การศึกษ Higher Technical Education	สายวิชา การศึกษ Teacher Training			
ยอดรวม	9,261.7	292.7	2,588.9	1,878.3	944.1	432.1	4.0	830.3	544.1	164.5	7.3	26.7	
1. ผู้มีคุณลักษณะข้าราชการระดับอาวุโส และผู้จัดการ	272.6	3.7	59.8	26.1	30.9	13.0	0.2	83.2	26.0	5.4	-	0.7	1. Legislators, senior officials and managers
2. ผู้ประกอบวิชาชีพด้านต่างๆ และอาชีพที่เกี่ยวเนื่อง	377.4	-	3.5	3.7	3.7	5.2	0.2	186.8	47.5	118.1	-	1.7	2. Professionals
3. ผู้ประกอบวิชาชีพด้านเทคนิคสาขาต่างๆ และอาชีพที่เกี่ยวข้อง	542.7	1.4	25.3	28.1	63.7	63.3	0.2	181.1	117.6	7.8	-	2.5	3. Technicians and associate professionals
4. เสมียน	477.9	0.8	13.1	33.0	76.0	44.8	0.6	150.1	83.5	6.0	-	0.5	4. Clerks
5. พนักงานบริการและพนักงานในร้านค้า และตลาด	1,748.5	37.8	494.3	318.1	221.8	92.6	0.9	144.1	80.4	16.7	0.3	3.4	5. Service workers and shop and market sales workers
6. ผู้ปฏิบัติงานที่มีฝีมือในด้านเกษตร และเกษตรประมง	2,022.9	100.9	973.8	459.1	128.6	47.0	1.3	29.9	36.7	4.3	0.5	2.8	6. Skilled agricultural and fishery workers
7. ผู้ปฏิบัติงานด้านความสามารถทางฝีมือ และธุรกิจการค้าที่ค้าขาย	1,247.6	39.6	335.9	341.1	104.4	71.6	0.1	26.7	77.7	2.3	4.6	6.6	7. Craft and related trades workers
8. ผู้ปฏิบัติการโรงงานและเครื่องจักร และผู้ปฏิบัติงานด้านการประกอบ	1,256.5	12.7	212.5	296.2	231.9	65.6	0.3	18.3	59.8	1.7	0.8	2.3	8. Plant and machine operators and assemblers
9. อาชีพขั้นพื้นฐานต่างๆ ในด้านการขาย และการให้บริการ	1,314.4	95.9	470.8	372.9	83.3	29.0	0.3	9.5	14.9	2.4	1.1	6.1	9. Elementary occupations
10. คนงานซึ่งมิได้แนกไว้ในหมวดอื่น	1.1	-	-	-	-	-	-	0.6	0.0	-	-	0.1	10. Workers not classifiable by occupation

/ รวมอาชีพระยะสั้น / Including Short Course Vocational

ตารางที่ 4 จำนวนผู้จ้างทำ จำนวนตามระดับการศึกษาที่สำเร็จ อาชีพ และเพศ ภาคกลาง

TABLE 4 EMPLOYED PERSONS BY LEVEL OF EDUCATIONAL ATTAINMENT, OCCUPATION AND SEX, CENTRAL REGION

ไตรมาสที่ 3/2552 : Quarter 3/2009 หน่วยนับพัน : in Thousands

อาชีพ	รวม	ไม่มี การศึกษา	ต่ำกว่า ประถมศึกษา	ต่ำกว่า ประถมศึกษา	มัธยมศึกษาตอนปลาย				อุดมศึกษา				อื่นๆ	ไม่ทราบ	อาชีพ				
					None	Elementary	Elementary	Lower Secondary	General/Academic	Vocational	Teacher Training	Academic				Higher Level		Others	Unknown
																Upper Secondary	Higher Level		
ชาย	4,987.0	111.9	1,320.2	1,069.1	928.4	511.3	271.6	1.9	368.0	314.9	55.5	1.9	14.4	MALE					
1. ผู้ปฏิบัติงานภายใต้ราชการระดับอุดมศึกษาและใช้จัดการ	198.4	1.8	45.3	22.1	17.1	22.3	11.1	0.2	58.2	16.5	3.4	-	0.6	1. Legislators, senior officials and managers					
2. ผู้ประกอบวิชาชีพด้านต่างๆ	160.7	-	2.5	2.4	4.5	2.8	2.3	0.1	94.6	14.3	36.6	-	0.7	2. Professionals					
3. ผู้ประกอบวิชาชีพด้านเทคนิคสาขาต่างๆ และอาชีพที่เกี่ยวข้อง	255.6	0.3	9.6	10.9	30.3	25.8	35.2	0.2	70.2	69.5	1.7	-	1.9	3. Technicians and associate professionals					
4. เสิร์น	170.0	0.5	5.3	17.0	31.6	37.6	17.9	0.1	33.4	24.7	1.9	-	0.3	4. Clerks					
5. พนักงานบริการและพนักงานในร้านค้า และตลาด	685.9	6.7	161.8	121.3	156.0	90.8	45.8	0.4	56.4	40.7	4.2	0.1	1.6	5. Service workers and shop and market sales workers					
6. ผู้ปฏิบัติงานที่มีชื่อในด้านเกษตรกรรม และอาชีพประมง	1,164.4	39.4	515.1	273.1	166.4	88.2	31.2	0.3	17.3	28.1	2.6	0.3	2.4	6. Skilled agricultural and fishery workers					
7. ผู้ปฏิบัติงานด้านคมนาคมทางบกและเรือที่จัดการที่เกี่ยวข้อง	873.3	19.6	209.2	232.5	177.0	71.1	66.8	0.1	22.1	69.5	1.5	0.9	2.9	7. Craft and related trades workers					
8. ผู้ปฏิบัติงานโรงงานและคลังจักร และผู้ปฏิบัติงานด้านความปลอดภัย	814.5	5.7	154.7	199.4	218.5	131.1	43.7	0.3	11.3	46.9	1.4	-	1.6	8. Plant and machine operators and assemblers					
9. อาชีพทั้งหมดในฐานต่างๆ ในด้านการขาย และอาชีพใช้มือ	644.1	38.0	216.7	190.5	125.1	41.5	17.6	0.3	4.5	4.8	2.2	0.6	2.4	9. Elementary occupations					
10. คนงานซึ่งไม่ได้จำแนกไว้ในหมวดอื่น	0.2	-	-	-	0.1	-	-	-	-	0.0	-	-	0.1	10. Workers not classifiable by occupation					
หญิง	4,294.7	180.9	1,268.7	809.2	622.2	432.8	160.6	2.1	462.4	229.2	109.0	5.4	12.3	FEMALE					
1. ผู้ปฏิบัติงานภายใต้ราชการระดับอุดมศึกษาและใช้จัดการ	74.2	1.9	14.4	4.0	6.7	8.6	1.9	-	25.1	9.5	2.1	-	0.1	1. Legislators, senior officials and managers					
2. ผู้ประกอบวิชาชีพด้านต่างๆ	216.8	-	1.0	1.3	2.7	0.9	2.9	0.2	92.1	33.3	81.5	-	1.1	2. Professionals					
3. ผู้ประกอบวิชาชีพด้านเทคนิคสาขาต่างๆ และอาชีพที่เกี่ยวข้อง	287.1	1.1	15.7	17.2	21.4	37.8	28.2	-	110.9	48.1	6.1	-	0.6	3. Technicians and associate professionals					
4. เสิร์น	307.9	0.3	7.8	16.0	38.2	38.3	26.9	0.5	116.8	58.8	4.1	-	0.2	4. Clerks					
5. พนักงานบริการและพนักงานในร้านค้า และตลาด	1,082.6	31.0	332.5	196.9	182.2	131.0	46.8	0.4	87.7	39.7	12.4	0.2	1.7	5. Service workers and shop and market sales workers					
6. ผู้ปฏิบัติงานที่มีชื่อในด้านเกษตรกรรม และอาชีพประมง	858.5	61.5	458.8	185.9	71.6	40.4	15.8	1.0	12.6	8.6	1.7	0.2	0.4	6. Skilled agricultural and fishery workers					
7. ผู้ปฏิบัติงานด้านคมนาคมทางบกและเรือที่จัดการที่เกี่ยวข้อง	374.3	20.0	126.6	108.7	60.1	33.2	4.8	-	4.6	8.2	0.7	3.6	3.7	7. Craft and related trades workers					
8. ผู้ปฏิบัติงานโรงงานและคลังจักร และผู้ปฏิบัติงานด้านความปลอดภัย	442.0	7.1	57.8	96.9	135.9	100.7	22.0	-	6.9	12.9	0.2	0.8	0.8	8. Plant and machine operators and assemblers					
9. อาชีพทั้งหมดในฐานต่างๆ ในด้านการขาย และอาชีพใช้มือ	670.4	57.9	254.1	182.4	103.1	41.9	11.3	0.0	5.0	10.2	0.2	0.6	3.8	9. Elementary occupations					
10. คนงานซึ่งไม่ได้จำแนกไว้ในหมวดอื่น	1.0	-	-	-	0.4	-	-	-	0.6	-	-	-	-	10. Workers not classifiable by occupation					

1/ รวมอาชีพประมงอื่น ๆ / Including Short Course Vocational

ตารางที่ 5 จำนวนผู้มีงานทำ จำแนกตามระดับการศึกษาที่สำเร็จ อุตสาหกรรม และเพศ ภาคกลาง

TABLE 5 EMPLOYED PERSONS BY LEVEL OF EDUCATIONAL ATTAINMENT, INDUSTRY AND SEX, CENTRAL REGION

หน่วยเป็นพัน : in Thousands

อุตสาหกรรม	รวม	ไม่มี การศึกษา	ต่ำกว่า ประถมศึกษา	ประถมศึกษา ต่ำกว่า	ประถมศึกษา เทียบเท่า	มัธยมศึกษาตอนปลาย				อุดมศึกษา				อื่นๆ 1/	ไม่ทราบ	INDUSTRY
						Upper Secondary Level		Higher Level		Upper Secondary Level		Higher Level				
						สายสามัญ	สายอาชีพ	สายวิชา- ศึกษา	สายวิชาชีพ	สายวิชา- ศึกษา	สายวิชาชีพ	สายวิชา- ศึกษา	สายวิชาชีพ			
General/ Academic	Vocational	Teacher Training	Academic	General/ Academic	Technical Education	Teacher Training	Academic									
ยอดรวม	9,261.7	292.7	2,588.9	1,878.3	1,548.6	944.1	432.1	4.0	830.3	544.1	164.5	7.3	26.7	26.7	TOTAL	
1. เกษตรกรรม การล่าสัตว์ และการป่าไม้	2,231.4	132.4	1,049.7	518.3	271.9	134.1	44.1	1.3	33.1	35.9	6.5	0.3	3.9	3.9	1. Agriculture, hunting and forestry	
2. การประมง	181.3	7.6	78.6	47.2	24.1	10.8	6.3	-	3.0	3.3	0.2	0.1	-	-	2. Fishing	
3. การทำเหมืองแร่ และเหมืองหิน	17.5	-	6.0	5.7	0.7	2.5	-	-	1.5	0.5	-	-	0.7	0.7	3. Mining and quarrying	
4. การผลิต	2,357.7	54.6	386.9	486.6	512.6	345.7	150.2	0.6	181.4	215.2	8.0	6.4	9.5	9.5	4. Manufacturing	
5. การไฟฟ้า ก๊าซ และการประปา	34.6	-	3.0	3.8	2.9	2.3	3.0	-	12.5	7.1	-	-	0.1	0.1	5. Electricity, gas and water supply	
6. การก่อสร้าง	563.5	17.9	181.0	159.5	94.3	29.7	21.8	-	28.8	29.0	0.9	-	0.7	0.7	6. Construction	
7. การขายส่ง การขายปลีก การซ่อมแซมยานยนต์ รถจักรยานยนต์ ของใช้ส่วนบุคคล และของใช้ ในครัวเรือน	1,514.2	40.8	389.7	286.8	284.2	171.5	80.5	0.9	150.8	92.1	13.9	0.3	2.8	2.8	7. Wholesale and retail trade, repair of motor vehicles motorcycles and personal and household goods	
8. โรงแรม และภัตตาคาร	727.2	18.8	218.3	152.7	155.1	79.5	39.3	0.3	30.4	24.4	5.0	0.1	3.3	3.3	8. Hotel and restaurants	
9. การขนส่ง สถานที่เก็บสินค้า และการคมนาคม	360.0	1.9	91.8	77.0	69.6	45.3	18.1	-	36.5	16.2	2.7	-	0.9	0.9	9. Transport, storage and communication	
10. การเป็นสื่อกลางทางการเงิน	90.2	0.4	3.0	3.4	4.5	9.0	5.3	-	53.6	9.2	1.8	-	-	-	10. Financial intermediation	
11. กิจการด้านอสังหาริมทรัพย์ การให้เช่า และกิจการทางธุรกิจ	202.9	3.9	43.4	38.1	27.2	18.1	13.3	-	43.5	13.6	1.8	-	-	-	11. Real estate, renting and business activities	
12. การบริหารราชการ และการป้องกันประเทศ	286.2	0.9	19.9	12.4	32.0	26.8	29.5	0.3	122.8	35.9	5.8	-	-	-	12. Public administration and defence, compulsory social security	
รวมทั้งการประกันสังคมภาคบังคับ																
13. การศึกษา	250.8	0.1	11.9	10.0	7.1	8.5	2.4	0.7	82.0	12.2	114.6	-	1.3	1.3	13. Education	
14. งานด้านสุขภาพ และงานสังคมสงเคราะห์	164.6	2.6	19.0	13.7	18.7	27.3	9.2	-	31.6	40.1	2.3	-	0.3	0.3	14. Health and social work	
15. กิจกรรมด้านบริการชุมชน สังคม และการบริการ ส่วนบุคคลอื่นๆ	225.9	5.5	63.7	49.7	40.2	30.4	8.4	-	17.6	8.3	1.1	-	1.1	1.1	15. Other community, social and personal service activity	
16. ลูกจ้างในครัวเรือนส่วนบุคคล	50.4	5.5	23.1	12.9	2.9	2.5	0.6	-	0.2	0.7	-	-	2.0	2.0	16. Private households with employed persons	
17. องค์การระหว่างประเทศและองค์การต่างประเทศ อื่นๆ และสมาชิก	-	-	-	-	-	-	-	-	-	-	-	-	-	-	17. Extra-territorial organizations and bodies	
18. ไม่ทราบ	3.2	-	-	0.6	0.6	0.2	0.2	-	1.3	0.2	-	-	0.1	0.1	18. Unknown	

1/ รวมอาชีพระยะสั้น Including Short Course Vocational

ตารางที่ 5 จำนวนผู้รับทำ งานตามระดับการศึกษาที่ว่าง อุตสาหกรรม และเขต ภาคกลาง
TABLE 5 EMPLOYED PERSONS BY LEVEL OF EDUCATIONAL ATTAINMENT, INDUSTRY AND SEX, CENTRAL REGION

อุตสาหกรรม Industry	รวม Total	ไม่มี การศึกษา None	ต่ำกว่า ประถมศึกษา Less than Elementary	ประถม ศึกษา Elementary	มัธยมศึกษา ตอนต้น Lower Secondary	มัธยมศึกษาตอนปลาย Upper Secondary Level				อุดมศึกษา Higher Level			ไม่รู้ จำนวน Others	ไม่ทราบ Unknown	อุตสาหกรรม INDUSTRY
						สามัญ General Academic	วิชาชีพ Vocational	ครู Teacher Training	วิชาการ Academic	เทคนิค Technical Education	ครู Teacher Training				
												จำนวน จำนวน จำนวน			
ชาย	4,967.0	1,119.0	1,320.2	1,069.1	926.4	511.3	271.6	1.9	368.0	314.9	85.5	1.9	14.4	MALE	
1. เกษตรกรรม การค้าสัตว์ และการป่าไม้	1,267.3	49.5	550.6	311.1	185.7	91.7	26.7	0.3	18.5	26.5	3.9	0.1	2.7	1. Agriculture, hunting and forestry	
2. การประมง	125.0	4.1	50.8	33.1	20.9	7.3	5.5	-	1.3	1.8	0.2	0.1	-	2. Fishing	
3. การทำเหมืองแร่และหิน	12.2	-	3.9	3.3	0.7	2.3	-	-	0.9	0.5	-	-	-	3. Mining and quarrying	
4. การผลิต	1,145.3	22.0	163.4	233.8	273.8	151.1	87.7	0.2	78.6	137.4	3.7	1.5	4.2	4. Manufacturing	
5. การไฟฟ้า ก๊าซ และการประปา	28.4	-	2.7	2.8	2.8	1.9	2.3	-	9.0	6.9	-	-	0.1	5. Electricity, gas and water supply	
6. การก่อสร้าง	474.3	12.6	149.1	130.5	88.6	26.6	20.9	-	24.5	20.7	0.5	-	0.4	6. Construction	
7. การขนส่ง การพาณิชย์ การซ่อมแซมยานยนต์ รถจักรยานยนต์ ของใช้ส่วนบุคคล และของใช้ ในชีวิตประจำวัน	775.7	13.0	167.8	163.7	169.5	92.8	48.8	0.5	60.1	52.7	4.9	0.1	1.9	7. Wholesale and retail trade, repair of motor vehicles motorcycles and personal and household goods	
8. โรงแรมและภัตตาคาร	262.6	4.3	57.8	52.9	64.9	36.4	18.7	0.1	11.3	13.1	0.6	-	2.5	8. Hotel and restaurants	
9. การขนส่ง สานักพิมพ์ และการคมนาคม	303.3	1.8	84.3	71.5	61.6	37.8	15.5	-	16.5	11.7	1.8	-	0.9	9. Transport, storage and communication	
10. การเงินที่ถือกลางการเงิน	37.8	-	1.1	1.4	1.0	5.5	3.7	-	20.8	3.0	1.2	-	-	10. Financial intermediation	
11. กิจกรรมด้านบริการชุมชน สังคม และการบริการ ส่วนบุคคลอื่นๆ	123.3	0.3	30.5	21.3	18.9	12.9	7.9	-	22.8	9.6	1.1	-	-	11. Real estate, renting and business activities	
12. การบริหารราชการ และการป้องกันประเทศ รวมทั้งการประกันสังคมทั้งสิ้น	178.4	0.6	15.2	10.2	28.4	22.7	25.6	0.3	56.6	17.1	1.7	-	-	12. Public administration and defence, compulsory social security	
13. การศึกษา	88.9	0.1	6.1	4.4	4.3	2.9	1.5	0.6	29.7	4.3	35.1	-	-	13. Education	
14. งานด้านสุขภาพและงานสังคมสงเคราะห์	33.0	0.3	3.1	2.5	4.5	5.9	2.4	-	8.5	5.0	0.8	-	-	14. Health and social work	
15. กิจกรรมด้านบริการชุมชน สังคม และการบริการ ส่วนบุคคลอื่นๆ	97.6	1.7	29.3	23.5	16.7	8.7	3.8	-	8.0	4.6	0.1	-	1.1	15. Other community, social and personal service activity	
16. ธุรกิจไม่ว่าในรูปแบบบุคคล หรือการรวมกันประเภทขององค์กรทั้งประเภท อื่นๆ และบริษัท	10.1	1.6	4.5	2.6	0.1	0.7	0.5	-	-	-	-	-	-	16. Private households with employed persons	
17. องค์กรระหว่างประเทศขององค์กรทั้งประเภท อื่นๆ และบริษัท	-	-	-	-	-	-	-	-	-	-	-	-	-	17. Extra-territorial organizations and bodies	
18. ไม่ทราบ	1.9	-	-	0.4	0.2	-	0.2	-	1.0	-	-	-	0.1	18. Unknown	
หญิง	4,294.7	189.9	1,268.7	809.2	622.2	423.8	160.6	2.1	462.4	229.2	109.0	5.4	12.3	FEMALE	
1. เกษตรกรรม การค้าสัตว์ และการป่าไม้	964.1	82.8	499.1	207.1	86.2	42.4	17.5	1.0	14.6	9.4	2.6	0.2	1.2	1. Agriculture, hunting and forestry	
2. การประมง	56.3	3.5	27.8	14.2	3.3	3.5	0.8	-	1.7	1.5	-	-	-	2. Fishing	
3. การทำเหมืองแร่และหิน	5.3	-	2.1	2.4	-	0.2	-	-	0.7	-	-	-	-	3. Mining and quarrying	
4. การผลิต	1,212.4	32.6	223.5	252.8	254.8	190.6	62.5	0.4	102.8	77.8	4.3	5.0	5.3	4. Manufacturing	
5. การไฟฟ้า ก๊าซ และการประปา	6.2	-	0.3	1.0	0.2	0.5	0.7	-	3.5	0.1	-	-	-	5. Electricity, gas and water supply	
6. การก่อสร้าง	89.3	5.2	31.9	29.0	5.7	3.1	1.0	-	4.3	8.3	0.5	-	0.4	6. Construction	
7. การขนส่ง การพาณิชย์ การซ่อมแซมยานยนต์ รถจักรยานยนต์ ของใช้ส่วนบุคคล และของใช้ ในชีวิตประจำวัน	738.5	27.8	221.9	123.1	114.8	78.7	31.7	0.4	90.7	39.4	8.9	0.1	0.9	7. Wholesale and retail trade, repair of motor vehicles motorcycles and personal and household goods	
8. โรงแรมและภัตตาคาร	464.6	14.4	160.5	99.8	90.1	43.1	20.7	0.1	19.1	11.3	4.4	0.1	0.8	8. Hotel and restaurants	
9. การขนส่ง สานักพิมพ์ และการคมนาคม	56.6	0.1	7.6	5.5	8.0	7.5	2.5	-	20.0	4.6	0.9	-	-	9. Transport, storage and communication	
10. การเงินที่ถือกลางการเงิน	52.5	0.4	2.0	2.0	3.5	3.5	1.6	-	32.8	6.2	0.6	-	-	10. Financial intermediation	
11. กิจกรรมด้านบริการชุมชน สังคม และการบริการ ส่วนบุคคลอื่นๆ	77.7	3.6	12.8	16.8	8.4	5.2	5.4	-	20.7	4.1	0.7	-	-	11. Real estate, renting and business activities	
12. การบริหารราชการ และการป้องกันประเทศ รวมทั้งการประกันสังคมทั้งสิ้น	107.8	0.3	4.7	2.3	3.6	4.1	3.8	0.1	66.2	18.8	4.1	-	-	12. Public administration and defence, compulsory social security	
13. การศึกษา	161.8	-	5.7	5.6	2.8	5.6	0.9	0.2	52.3	8.0	79.5	-	1.3	13. Education	
14. งานด้านสุขภาพและงานสังคมสงเคราะห์	131.7	2.3	15.9	11.1	14.2	21.4	6.8	-	23.1	35.1	1.5	-	0.3	14. Health and social work	
15. กิจกรรมด้านบริการชุมชน สังคม และการบริการ ส่วนบุคคลอื่นๆ	128.3	3.8	34.4	26.1	23.4	21.6	4.6	-	9.6	3.7	1.0	-	-	15. Other community, social and personal service activity	
16. ธุรกิจไม่ว่าในรูปแบบบุคคล หรือการรวมกันประเภทขององค์กรทั้งประเภท อื่นๆ และบริษัท	40.3	3.9	18.5	10.3	2.8	1.8	0.1	-	0.2	0.7	-	-	2.0	16. Private households with employed persons	
17. องค์กรระหว่างประเทศขององค์กรทั้งประเภท อื่นๆ และบริษัท	-	-	-	-	-	-	-	-	-	-	-	-	-	17. Extra-territorial organizations and bodies	
18. ไม่ทราบ	1.3	-	-	0.3	0.4	0.2	-	-	0.3	0.2	-	-	-	18. Unknown	

ไตรมาสที่ 3:2552, Quarter 3:2009

หน่วยนับเป็น : in Thousands

J/ รวมกับประชาชน J/ Including Short Course, Vocational

ตารางที่ 6 จำนวนผู้มีงานทำ จำแนกตามสถานภาพทำงาน อาชีพ และเพศ ภาคกลาง

TABLE 6 EMPLOYED PERSONS BY WORK STATUS, OCCUPATION AND SEX, CENTRAL REGION

ไตรมาสที่ 3/2552 : Quarter 3/2009 หน่วยเป็นพัน : In Thousands

อาชีพ	สถานภาพการทำงาน Work Status							รวม	การรวมกลุ่ม Members of Producers' Cooperatives	อาชีพ Occupation
	นายจ้าง Employer	ลูกจ้างรัฐบาล Government Employee	ลูกจ้างเอกชน Private Employee	ทำงานส่วนตัว Own Account Worker	ครอบครัว Unpaid Family Worker	ชั่วคราว Part-time Worker	รวม Total			
ยอดรวม	305.8	738.6	4,432.0	2,334.2	1,448.7	2.4	9,261.7	2.4	TOTAL	
1. ผู้มีคุณลักษณะ ข้าราชการระดับอาวุโส และผู้จัดการ	139.3	43.9	65.0	23.0	1.5	-	272.6	-	1. Legislators, senior officials and managers	
2. ผู้ประกอบวิชาชีพด้านต่างๆ	3.7	231.5	129.0	10.8	2.4	-	377.4	-	2. Professionals	
3. ผู้ประกอบวิชาชีพด้านเทคนิคสาขาต่างๆ และอาชีพที่เกี่ยวข้อง	6.0	102.0	392.9	32.3	9.4	0.2	542.7	0.2	3. Technicians and associate professionals	
4. เสมียน	1.8	124.6	326.4	5.1	20.1	-	477.9	-	4. Clerks	
5. พนักงานบริการและพนักงานในบ้านค้า และตลาด	47.0	71.4	348.5	803.2	478.3	0.0	1,748.5	0.0	5. Service workers and shop and market sales workers	
6. ผู้ปฏิบัติงานที่มีฝีมือในด้านการเกษตร และการประมง	59.6	13.2	208.9	949.1	792.2	-	2,022.9	-	6. Skilled agricultural and fishery workers	
7. ผู้ปฏิบัติงานด้านความสามรถทางฝีมือ และธุรกิจการที่ที่เกี่ยวข้อง	43.4	32.9	903.9	193.2	72.3	1.9	1,247.6	1.9	7. Craft and related trades workers	
8. ผู้ปฏิบัติการโรงงานและเครื่องจักร และผู้ปฏิบัติงานด้านเกษตรประกอบ	4.3	38.9	1,038.2	164.2	10.7	0.2	1,256.5	0.2	8. Plant and machine operators and assemblers	
9. อาชีพพื้นฐานต่างๆ ในด้านเกษตร และการให้บริการ	0.6	80.2	1,018.5	153.5	61.8	-	1,314.4	-	9. Elementary occupations	
10. คนงานซึ่งมิได้จำแนกไว้ในหมวดอื่น	0.1	0.2	0.9	-	-	-	1.1	-	10. Workers not classifiable by occupation	

ตารางที่ 6 จำนวนผู้จ้างทำ อันตามสถานภาพทางงานอาชีพและเพศ ภาคกลาง
TABLE 6 EMPLOYED PERSONS BY WORK STATUS, OCCUPATION AND SEX, CENTRAL REGION

ไตรมาสที่ 3/2552 : Quarter 3/2009

หน่วยเป็นพัน : In Thousands

อาชีพ Occupation	สถานภาพทางงาน Work Status						การรวมกลุ่ม Members of Producers' Cooperatives	อาชีพ Occupation
	รวม Total	นายจ้าง Employer	ลูกจ้างรัฐบาล Government Employee	ลูกจ้างเอกชน Private Employee	ทำส่วนตัว Own Account Worker	ช่วยตัวเอง Unpaid Family Worker		
ชาย	4,967.0	236.1	377.6	2,444.1	1,335.4	573.1	0.8	MALE
1. ผู้ปฏิบัติงานนายจ้างราชการระดับอาวุโสและผู้จัดการ	198.4	113.3	32.7	40.8	11.1	0.5	-	1. Legislators, senior officials and managers
2. ผู้ประกอบวิชาชีพชั้นต่างๆ	160.7	2.7	80.8	68.2	8.3	0.7	-	2. Professionals
3. ผู้ประกอบวิชาชีพชั้นเทคนิคพิเศษสาขาต่างๆ และอาชีพที่เกี่ยวข้อง	255.6	3.5	58.5	174.0	16.0	3.7	-	3. Technicians and associate professionals
4. เสมียน	170.0	1.6	41.6	120.2	2.2	4.4	-	4. Clerks
5. พนักงานบริการและพนักงานในร้านค้าและตลาด	685.9	27.5	37.4	152.7	283.5	184.8	-	5. Service workers and shop and market sales workers
6. ผู้ปฏิบัติงานที่มีชื่อในด้านการเกษตรและการประมง	1,164.4	43.8	9.1	127.4	668.0	316.1	-	6. Skilled agricultural and fishery workers
7. ผู้ปฏิบัติงานด้านความงามทางกายมือและธุรกิจการก่อสร้างที่เกี่ยวข้อง	873.3	39.4	32.0	653.3	114.0	34.1	0.5	7. Craft and related trades workers
8. ผู้ปฏิบัติการโรงงานและเครื่องจักรและผู้ปฏิบัติงานด้านการประกอบ	814.5	4.1	37.6	608.4	156.6	7.6	0.2	8. Plant and machine operators and assemblers
9. อาชีพขั้นพื้นฐานต่างๆ ในด้านการขายและการให้บริการ	644.1	0.3	47.8	499.2	75.6	21.2	-	9. Elementary occupations
10. คนงานที่ไม่มีชื่อแยกไปหมวดอื่น	0.2	0.1	-	0.1	-	-	-	10. Workers not classifiable by occupation
หญิง	4,294.7	69.7	361.1	1,987.9	998.8	875.6	1.6	TOTAL
1. ผู้ปฏิบัติงานนายจ้างราชการระดับอาวุโสและผู้จัดการ	74.2	26.0	11.2	24.2	11.9	1.0	-	1. Legislators, senior officials and managers
2. ผู้ประกอบวิชาชีพชั้นต่างๆ	216.8	1.0	150.7	60.8	2.5	1.7	-	2. Professionals
3. ผู้ประกอบวิชาชีพชั้นเทคนิคพิเศษสาขาต่างๆ และอาชีพที่เกี่ยวข้อง	287.1	2.6	43.5	218.9	16.3	5.7	0.2	3. Technicians and associate professionals
4. เสมียน	307.9	0.2	83.0	206.2	2.9	15.6	-	4. Clerks
5. พนักงานบริการและพนักงานในร้านค้าและตลาด	1,062.6	19.5	34.0	195.9	519.7	293.5	0.0	5. Service workers and shop and market sales workers
6. ผู้ปฏิบัติงานที่มีชื่อในด้านการเกษตรและการประมง	858.5	15.7	4.1	81.5	281.0	476.1	-	6. Skilled agricultural and fishery workers
7. ผู้ปฏิบัติงานด้านความงามทางกายมือและธุรกิจการก่อสร้างที่เกี่ยวข้อง	374.3	4.1	0.9	250.6	79.2	38.3	1.3	7. Craft and related trades workers
8. ผู้ปฏิบัติการโรงงานและเครื่องจักรและผู้ปฏิบัติงานด้านการประกอบ	442.0	0.3	1.3	429.8	7.6	3.1	-	8. Plant and machine operators and assemblers
9. อาชีพขั้นพื้นฐานต่างๆ ในด้านการขายและการให้บริการ	670.4	0.3	32.3	519.3	77.8	40.7	-	9. Elementary occupations
10. คนงานที่ไม่มีชื่อแยกไปหมวดอื่น	1.0	-	0.2	0.8	-	-	-	10. Workers not classifiable by occupation

ตารางที่ 7 จำนวนผู้จ้างทำ งานอุตสาหกรรม และเพศ ภาคกลาง
TABLE 7 EMPLOYED PERSONS BY WORK STATUS, INDUSTRY AND SEX, CENTRAL REGION

ไตรมาสที่ 3.252 : Quarter 3.2009

หน่วยเป็นพัน : In Thousands

อุตสาหกรรม	สถานภาพการทำงาน Work Status								INDUSTRY
	รวม	นายจ้าง	ลูกจ้างรัฐบาล	ลูกจ้างเอกชน	ทำงานส่วนตัว	ช่วยธุรกิจครอบครัว	การรวมกลุ่ม		
	Total	Employer	Government Employee	Private Employee	Own Account Worker	Unpaid Family Worker	Members of Producers' Cooperatives		
ยอดรวม	9,261.7	305.8	738.6	4,432.0	2,334.2	1,448.7	2.4	TOTAL	
1. เกษตรกรรม การป่าไม้ และการประมง	2,231.4	92.1	18.1	514.9	868.4	738.0	-	1. Agriculture, hunting and forestry	
2. การประมง	181.3	3.3	0.1	41.8	81.0	55.0	-	2. Fishing	
3. การทำเหมืองแร่ และเหมืองหิน	17.5	0.4	-	15.3	1.0	1.0	-	3. Mining and quarrying	
4. อารยคดี	2,357.7	35.9	4.8	2,115.4	130.8	69.0	1.8	4. Manufacturing	
5. การไฟฟ้า ก๊าซ และการประปา	34.6	-	31.6	3.0	0.0	-	-	5. Electricity, gas and water supply	
6. การก่อสร้าง	563.5	56.3	10.8	465.3	15.4	15.8	-	6. Construction	
7. การขายส่ง การขายปลีก การซ่อมยานยนต์ รถจักรยานยนต์ ของใช้ส่วนบุคคล และของใช้ในครัวเรือน	1,514.2	67.1	2.4	462.8	620.1	361.7	0.1	7. Wholesale and retail trade, repair of motor vehicles motorcycles and personal and household goods	
8. โรงแรม และภัตตาคาร	727.2	23.5	0.3	197.9	327.6	178.0	-	8. Hotel and restaurants	
9. การขนส่ง สถานที่เก็บสินค้า และการคมนาคม	360.0	8.6	35.9	151.5	155.8	8.1	-	9. Transport, storage and communication	
10. การเป็นสื่อกลางทางการเงิน	90.2	0.2	15.1	72.6	1.9	0.4	-	10. Financial intermediation	
11. กิจกรรมด้านอสังหาริมทรัพย์ การให้เช่า และกิจกรรมทางธุรกิจ	202.9	10.7	10.2	144.8	29.4	7.8	-	11. Real estate, renting and business activities	
12. การบริหารราชการ และการป้องกันประเทศ รวมทั้งการประกันสังคมภาคบังคับ	286.2	-	285.9	0.3	-	-	-	12. Public administration and defence, compulsory social security	
13. การศึกษา	250.8	1.5	194.6	52.9	1.5	0.3	-	13. Education	
14. งานด้านสุขภาพ และงานสังคมสงเคราะห์	164.6	0.8	107.6	34.7	18.8	2.5	0.4	14. Health and social work	
15. กิจกรรมด้านบริการชุมชน สังคม และการบริการส่วนบุคคลอื่นๆ	225.9	5.3	21.2	105.6	82.6	11.1	0.1	15. Other community, social and personal service activity	
16. ลูกจ้างในครัวเรือนส่วนบุคคล	50.4	-	-	50.4	-	-	-	16. Private households with employed persons	
17. องค์การระหว่างประเทศและองค์กรต่างประเทศอื่นๆ และสมาชิก	-	-	-	-	-	-	-	17. Extra-territorial organizations and bodies	
18. ไม่ทราบ	3.2	0.1	0.2	3.0	-	-	-	18. Unknown	

ตารางที่ 7 จำนวนผู้จ้างทำ งานตามสถานภาพทางาน,อุตสาหกรรม และเพศ ภาคกลาง
TABLE 7 EMPLOYED PERSONS BY WORK STATUS, INDUSTRY AND SEX, CENTRAL REGION

ไตรมาสที่ 3/2552, Quarter 3/2009

หน่วยนับพัน : In Thousands

อุตสาหกรรม Industry	สถานภาพทางาน Work Status					รวม Total	INDUSTRY
	นายจ้าง Employer	ลูกจ้างรัฐบาล Government Employee	ลูกจ้างเอกชน Private Employee	ทำงานส่วนตัว Own Account Worker	ผู้จัดจ้างครอบครัว Unpaid Family Worker		
ชาย	2,361	377.6	2,444.1	1,335.4	573.1	0.8	MALE
1. เกษตรกรรม การทำสวน และการป่าไม้	1,267.3	11.8	291.9	602.1	291.7	-	1. Agriculture, hunting and forestry
2. การประมง	125.0	2.8	30.8	66.5	24.8	-	2. Fishing
3. การทำเหมืองแร่และหิน	12.2	0.2	10.6	0.8	0.6	-	3. Mining and quarrying
4. การผลิต	11,453.3	26.4	1,034.1	562.2	25.7	0.5	4. Manufacturing
5. การไฟฟ้า ก๊าซ และการประปา	28.4	-	26.3	0.0	-	-	5. Electricity, gas and water supply
6. การก่อสร้าง	474.3	55.6	388.8	14.3	8.2	-	6. Construction
7. การขนส่ง การขายปลีก การซ่อมแซมยานยนต์ รถจักรยานยนต์ ของใช้ส่วนบุคคล และของใช้ ในครัวเรือน	775.7	52.9	281.3	297.9	143.0	-	7. Wholesale and retail trade, repair of motor vehicles motorcycles and personal and household goods
8. โรงแรม และภัตตาคาร	262.6	9.9	84.4	98.7	69.6	-	8. Hotel and restaurants
9. การขนส่ง สภาที่ขึ้นกับท่า และการคมนาคม	303.3	6.7	119.5	147.5	3.6	-	9. Transport, storage and communication
10. การเงิน อสังหาริมทรัพย์ และประกันภัย	37.8	0.2	8.7	27.9	0.0	-	10. Financial intermediation
11. กิจกรรมด้านบริการ ส่วนตัว การค้าปลีก การค้าส่ง และกิจกรรมทางธุรกิจ	125.3	7.7	87.2	20.9	2.6	-	11. Real estate, renting and business activities
12. การบริหารราชการ และการป้องกันประเทศ	178.4	-	178.1	0.3	-	-	12. Public administration and defence, compulsory social security
13. การศึกษา	88.9	0.3	70.4	0.6	-	-	13. Education
14. งานด้านสุขภาพ และงานสังคมสงเคราะห์	33.0	0.2	23.4	2.8	0.4	0.2	14. Health and social work
15. กิจกรรมด้านบริการชุมชน สังคม และการบริการ ส่วนบุคคลอื่นๆ	97.6	3.3	50.3	26.1	2.8	-	15. Other community, social and personal service activity
16. ผู้เช่าในครัวเรือนส่วนบุคคล	10.1	-	10.1	-	-	-	16. Private households with employed persons
17. องค์กรระหว่างประเทศและองค์กรต่างประเทศ อื่นๆ และสมาชิก	-	-	-	-	-	-	17. Extra-territorial organizations and bodies
18. ไม่ทราบ	1.9	0.1	1.6	-	-	-	18. Unknown
หญิง	697.7	361.1	1,987.9	998.8	875.6	1.6	FEMALE
1. เกษตรกรรม การทำสวน และการป่าไม้	964.1	22.2	223.0	266.3	446.4	-	1. Agriculture, hunting and forestry
2. การประมง	56.3	0.5	11.1	14.5	30.2	-	2. Fishing
3. การทำเหมืองแร่และหิน	5.3	0.2	4.7	0.1	0.4	-	3. Mining and quarrying
4. การผลิต	12,124.4	9.6	1,081.4	74.6	43.3	1.2	4. Manufacturing
5. การไฟฟ้า ก๊าซ และการประปา	6.2	-	0.8	-	-	-	5. Electricity, gas and water supply
6. การก่อสร้าง	89.3	0.8	76.5	1.1	7.5	-	6. Construction
7. การขนส่ง การขายปลีก การซ่อมแซมยานยนต์ รถจักรยานยนต์ ของใช้ส่วนบุคคล และของใช้ ในครัวเรือน	738.5	14.3	181.5	322.2	218.7	0.1	7. Wholesale and retail trade, repair of motor vehicles motorcycles and personal and household goods
8. โรงแรม และภัตตาคาร	464.6	13.6	113.5	228.9	108.4	-	8. Hotel and restaurants
9. การขนส่ง สภาที่ขึ้นกับท่า และการคมนาคม	56.6	1.9	32.0	8.4	4.5	-	9. Transport, storage and communication
10. การเงิน อสังหาริมทรัพย์ และประกันภัย	52.5	-	6.5	1.0	0.3	-	10. Financial intermediation
11. กิจกรรมด้านบริการ ส่วนตัว การค้าปลีก การค้าส่ง และกิจกรรมทางธุรกิจ	77.7	3.0	57.6	8.5	5.3	-	11. Real estate, renting and business activities
12. การบริหารราชการ และการป้องกันประเทศ	107.8	-	107.8	-	-	-	12. Public administration and defence, compulsory social security
13. การศึกษา	161.8	1.1	124.2	0.9	0.3	-	13. Education
14. งานด้านสุขภาพ และงานสังคมสงเคราะห์	131.7	0.5	84.2	15.9	2.0	0.1	14. Health and social work
15. กิจกรรมด้านบริการชุมชน สังคม และการบริการ ส่วนบุคคลอื่นๆ	128.3	2.0	55.3	56.6	8.4	0.1	15. Other community, social and personal service activity
16. ผู้เช่าในครัวเรือนส่วนบุคคล	40.3	-	40.3	-	-	-	16. Private households with employed persons
17. องค์กรระหว่างประเทศและองค์กรต่างประเทศ อื่นๆ และสมาชิก	-	-	-	-	-	-	17. Extra-territorial organizations and bodies
18. ไม่ทราบ	1.3	-	1.3	-	-	-	18. Unknown

ตารางที่ 8 จำนวนผู้จ้างงานทำ ชั่วโมงตามอาชีพ จำนวนชั่วโมงทำงานต่อสัปดาห์ การมีเวลาเหลือพอและต้องการทำงานเพิ่มขึ้น และเพศ ภาคกลาง

TABLE 8 EMPLOYED PERSONS BY OCCUPATION, HOURS WORKED PER WEEK, AVAILABILITY FOR ADDITIONAL WORK AND SEX, CENTRAL REGION

ไตรมาสที่ 3:2552 : Quarter 3:2009 หน่วยเป็นพัน : In Thousands

จำนวนชั่วโมงทำงาน เพศ และ การมีเวลาเหลือพอ และต้องการทำงานเพิ่มขึ้น	อาชีพ Occupation											HOURS WORKED, SEX AND AVAILABILITY FOR ADDITIONAL WORK
	รวม ผู้บัญญัติกฎหมาย และผู้จัดการ Legislators & Managers	วิชาชีพ ด้านต่างๆ Professional	วิชาชีพ ด้านเทคนิค Technicians	เสมียน Clerks	พนักงาน บริการ Service Workers	ด้านเกษตรกรรม และประมง Agricultural & Fishery	ด้านช่างฝีมือ สามารถช่างฝีมือ Craft & related trades	ผู้ปฏิบัติงาน โรงงานเครื่องจักร Plant & Machine operators	อาชีพพื้น ฐานต่ำ Elementary occupations	คนงานซึ่งมี ได้อาเนก ในหมวดอื่น Not classifiable	TOTAL	
ยอดรวม	9,261.7	272.6	377.4	542.7	477.9	1,748.5	2,022.9	1,247.6	1,256.5	1,314.4	1.1	1.1
มี	130.3	4.4	3.4	2.4	4.3	12.3	24.6	19.4	14.7	44.8	-	Available
ไม่มี	9,131.4	268.2	374.0	540.4	473.6	1,736.2	1,998.3	1,228.2	1,241.8	1,269.7	1.1	Not available
มีงานประจำแต่ไม่ได้ทำงาน	78.1	1.9	4.9	1.5	5.2	10.1	20.9	13.7	5.5	14.3	-	With job not work
มี	8.8	0.7	0.2	1.7	1.5	0.5	1.8	1.7	0.2	2.1	-	Available
ไม่มี	69.3	1.2	4.7	1.5	3.6	9.6	19.1	12.0	5.3	12.2	-	Not available
1-9 ชั่วโมง	24.3	-	1.2	2.0	0.1	3.2	6.5	2.6	2.1	6.7	-	1-9 hours
มี	1.5	-	-	0.3	-	-	0.2	0.6	0.1	0.3	-	Available
ไม่มี	22.8	-	1.2	1.7	0.1	3.2	6.3	2.0	2.0	6.4	-	Not available
10-19 ชั่วโมง	138.8	3.0	9.0	4.6	3.3	16.2	47.3	16.6	10.4	28.5	-	10-19 hours
มี	13.6	-	0.4	0.2	0.1	0.7	2.0	1.6	2.9	5.7	-	Available
ไม่มี	125.3	3.0	8.5	4.3	3.2	15.5	45.4	15.0	7.5	22.7	-	Not available
20-29 ชั่วโมง	397.5	7.8	10.6	12.1	5.4	52.0	190.9	30.9	20.2	67.5	-	20-29 hours
มี	25.5	0.6	0.6	-	1.2	1.3	4.8	2.6	3.5	11.0	-	Available
ไม่มี	371.9	7.3	9.9	12.1	4.2	50.7	186.1	28.3	16.8	56.6	-	Not available
30-34 ชั่วโมง	319.6	5.8	4.9	5.3	4.7	38.7	145.4	36.5	20.3	58.0	-	30-34 hours
มี	19.1	0.8	-	0.1	-	0.3	2.5	2.4	1.3	11.7	-	Available
ไม่มี	300.5	4.9	4.9	5.2	4.7	38.4	142.9	34.2	19.0	46.3	-	Not available
35-39 ชั่วโมง	758.2	21.7	99.6	41.8	61.8	86.6	289.7	48.2	33.1	75.8	-	35-39 hours
มี	12.3	0.4	0.4	-	0.4	2.6	3.4	2.0	0.7	2.5	-	Available
ไม่มี	745.9	21.3	99.2	41.8	61.4	84.0	286.3	46.2	32.4	73.2	-	Not available
40-49 ชั่วโมง	3,969.8	130.2	213.0	352.1	292.8	478.0	667.2	606.8	627.7	600.9	1.1	40-49 hours
มี	39.1	1.7	1.4	1.4	0.8	4.1	8.4	7.9	4.2	9.3	-	Available
ไม่มี	3,930.7	128.5	211.6	350.8	292.0	473.9	658.7	598.9	623.5	591.6	1.1	Not available
50 ชั่วโมงขึ้นไป	3,575.4	102.1	34.4	123.3	104.7	1,063.7	655.0	492.3	537.1	462.7	0.1	50 hours and over
มี	10.4	0.2	0.4	0.4	0.4	2.9	1.6	0.6	1.8	2.1	-	Available
ไม่มี	3,565.0	101.9	34.0	122.9	104.3	1,060.9	653.5	491.6	535.4	460.6	0.1	Not available

ตารางที่ 9 จำนวนผู้มีงานทำ จำนวนคนตามอุตสาหกรรม จำนวนชั่วโมงทำงานต่อสัปดาห์ การมีเวลาเหลือพอและต้องการงานเพิ่มขึ้น และเพศ ภาคกลาง
 TABLE 9 EMPLOYED PERSONS BY INDUSTRY, HOURS WORKED PER WEEK, AVAILABILITY FOR ADDITIONAL WORK AND SEX, CENTRAL REGION

ไตรมาสที่ 3/2552 : Quarter 3/2009

หน่วยนับ : In Thousands

จำนวนชั่วโมงทำงาน เพศและ การมีเวลาเหลือพอ และต้องการงานเพิ่มขึ้น	อุตสาหกรรม Industry											HOURS WORKED, SEX AND AVAILABILITY FOR ADDITIONAL WORK
	รวม Total	เกษตรกรรม Agriculture	การประมง Fishing	เหมืองแร่ เหมืองหิน Mining & Quarrying	การผลิต Manufacturing	ไฟฟ้า ก๊าซ และน้ำประปา Electricity, Gas & Water supply	การก่อสร้าง Construction	การขายส่ง การขายปลีก Wholesale & Retail trade	โรงแรม และภัตตาคาร Hotels & Restaurants	การขนส่ง Transport & Communi- cation	การขนส่ง Transport & Communi- cation	
ยอดรวม	9,261.7	2,231.4	181.3	17.5	2,357.7	34.6	563.5	1,514.2	727.2	360.0	360.0	TOTAL
มี	130.3	48.2	4.9	-	20.3	0.3	15.7	12.9	5.9	7.6	7.6	Available
ไม่มี	9,131.4	2,183.3	176.4	17.5	2,337.4	34.3	547.8	1,501.3	721.3	352.4	352.4	Not available
มีจนกระทั่งแต่ไม่ได้ทำงาน	78.1	23.9	0.8	0.8	14.7	-	14.2	7.4	5.4	2.8	2.8	With job not work
มี	8.8	2.1	0.4	-	2.8	-	2.0	0.7	0.3	0.1	0.1	Available
ไม่มี	69.3	21.8	0.4	0.8	11.9	-	12.2	6.6	5.0	2.7	2.7	Not available
1-9 ชั่วโมง	24.3	8.6	0.1	-	3.3	-	1.3	5.2	0.3	0.9	0.9	1-9 hours
มี	1.5	0.2	-	-	-	-	0.2	0.5	0.1	0.1	0.1	Available
ไม่มี	22.8	8.4	0.1	-	3.3	-	1.2	4.7	0.2	0.8	0.8	Not available
10-19 ชั่วโมง	138.8	58.4	2.8	0.3	12.1	1.0	8.5	15.4	8.7	5.1	5.1	10-19 hours
มี	13.6	6.2	-	-	1.2	0.1	0.7	1.0	0.3	2.0	2.0	Available
ไม่มี	125.3	52.2	2.8	0.3	10.9	1.0	7.8	14.4	8.4	3.1	3.1	Not available
20-29 ชั่วโมง	397.5	208.8	19.6	0.5	23.1	0.7	24.2	37.9	29.6	13.5	13.5	20-29 hours
มี	25.5	11.6	1.9	-	1.7	-	3.0	2.5	0.6	2.0	2.0	Available
ไม่มี	371.9	197.2	17.7	0.5	21.4	0.7	21.2	35.5	28.9	11.4	11.4	Not available
30-34 ชั่วโมง	319.6	163.3	7.2	-	32.8	-	29.3	34.6	22.0	10.7	10.7	30-34 hours
มี	19.1	9.9	0.7	-	1.0	-	5.1	0.4	0.3	1.2	1.2	Available
ไม่มี	300.5	153.4	6.5	-	31.8	-	24.2	34.1	21.7	9.4	9.4	Not available
35-39 ชั่วโมง	758.2	278.3	35.1	0.9	43.0	8.3	12.7	63.2	39.7	16.5	16.5	35-39 hours
มี	12.3	3.5	0.5	-	0.3	-	0.7	3.8	-	0.1	0.1	Available
ไม่มี	745.9	274.7	34.6	0.9	42.6	8.3	11.9	59.4	39.7	16.4	16.4	Not available
40-49 ชั่วโมง	3,969.8	774.5	60.1	7.1	1,347.1	22.8	283.3	524.1	223.0	130.2	130.2	40-49 hours
มี	39.1	11.5	1.1	-	10.8	0.2	4.1	2.5	2.8	1.7	1.7	Available
ไม่มี	3,930.7	763.0	59.0	7.1	1,336.2	22.6	279.2	521.6	220.3	128.5	128.5	Not available
50 ชั่วโมงขึ้นไป	3,575.4	715.6	55.6	8.0	881.6	1.8	190.1	826.5	398.6	180.3	180.3	50 hours and over
มี	10.4	3.1	0.3	-	2.4	-	-	1.4	1.4	0.4	0.4	Available
ไม่มี	3,565.0	712.6	55.3	8.0	879.2	1.8	190.1	825.1	397.1	180.0	180.0	Not available

ตารางที่ 9 จำนวนผู้จ้างงาน ชั่วโมงคนงานตามอุตสาหกรรม จำนวนชั่วโมงทำงานต่อสัปดาห์ การมีเวลาเลือกและต้องการทำงานพิเศษ และเพศ ภาคกลาง

TABLE 9 EMPLOYED PERSONS BY INDUSTRY, HOURS WORKED PER WEEK, AVAILABILITY FOR ADDITIONAL WORK AND SEX, CENTRAL REGION

จำนวนผู้จ้างงาน เพศและ การมีเวลาเลือก และต้องการทำงานพิเศษ	รวม	อุตสาหกรรม Industry										รวม Transport & Commu- cation	HOURS WORKED, SEX AND AVAILABILITY FOR ADDITIONAL WORK
		เกษตรกรรม Agriculture	การประมง Fishing	เหมืองแร่ และหิน Mining & Quarrying	การผลิต Manufacture	ไฟฟ้า และน้ำประปา Electricity, Gas & Water supply	การก่อสร้าง Construction	การค้าปลีก และค้าส่ง Wholesale & Retail Trade	โรงแรม และภัตตาคาร & Restaurants	การขนส่ง Transport	การพาณิชย์ และค้าปลีก Wholesale & Retail Trade		
ชาย	4,967.0	1,267.3	125.0	12.2	1,145.3	28.4	474.3	775.7	262.6	303.3	MALE		
หญิง	74.6	28.7	3.0	9.9	0.3	12.1	5.9	1.5	7.0	Available			
รวมทั้งสิ้น	4,892.4	1,238.5	122.0	12.2	1,135.4	28.2	462.1	769.8	261.1	296.4	Not available		
มีงานประจำไม่ทำงาน	44.0	14.2	0.8	4.7	-	11.3	2.0	3.3	2.4	2.4	With job not work		
หญิง	7.5	2.0	0.4	2.5	-	1.7	0.7	-	0.1	0.1	Available		
ชาย	36.5	12.2	0.8	2.2	-	1.3	3.3	2.2	2.2	2.2	Not available		
1-9 ชั่วโมง	12.4	3.7	-	1.4	-	1.3	3.4	-	0.8	0.8	1-9 hours		
หญิง	0.8	0.0	-	-	-	0.4	-	0.1	-	0.1	Available		
ชาย	11.6	3.7	-	1.4	-	1.1	3.0	-	0.7	0.7	Not available		
10-19 ชั่วโมง	65.5	27.8	1.5	3.9	1.0	7.5	7.2	1.5	5.0	5.0	10-19 hours		
หญิง	8.7	4.4	-	0.1	0.1	0.5	0.4	0.1	2.0	2.0	Available		
ชาย	56.8	23.4	1.5	3.8	1.0	7.0	6.8	1.4	3.0	3.0	Not available		
20-29 ชั่วโมง	205.0	101.8	13.0	9.3	0.3	20.4	19.3	8.6	11.9	11.9	20-29 hours		
หญิง	15.8	5.2	1.3	1.5	-	2.6	1.8	0.3	2.0	2.0	Available		
ชาย	189.3	96.6	11.7	7.8	0.3	17.8	17.6	8.3	9.8	9.8	Not available		
30-34 ชั่วโมง	169.4	83.4	4.6	16.2	-	14.4	14.4	6.5	9.9	9.9	30-34 hours		
หญิง	11.3	5.2	0.6	0.4	-	3.7	0.3	0.2	0.9	0.9	Available		
ชาย	158.1	78.3	4.0	15.8	-	20.8	14.1	6.3	9.0	9.0	Not available		
35-39 ชั่วโมง	375.0	152.3	21.1	14.3	6.1	9.9	26.4	13.0	14.2	14.2	35-39 hours		
หญิง	4.4	1.2	-	0.0	-	0.7	0.4	-	-	-	Available		
ชาย	370.6	151.1	21.1	14.3	6.1	9.2	25.9	13.0	14.2	14.2	Not available		
40-49 ชั่วโมง	2,154.1	450.9	40.6	671.2	19.2	238.1	303.3	84.4	98.5	98.5	40-49 hours		
หญิง	21.3	8.8	0.7	4.6	0.2	2.6	1.1	0.8	1.4	1.4	Available		
ชาย	2,132.8	442.1	39.9	666.6	19.0	235.5	302.2	83.6	97.1	97.1	Not available		
50 ชั่วโมงขึ้นไป	1,941.8	433.2	43.4	424.4	1.8	161.3	399.8	145.4	160.8	160.8	50 hours and over		
หญิง	5.0	2.0	-	0.9	-	-	0.9	0.1	0.4	0.4	Available		
ชาย	1,936.8	431.3	43.4	423.6	1.8	161.3	398.9	145.3	160.4	160.4	Not available		
หญิง	4,294.7	964.1	56.3	5.3	1,212.4	6.2	89.3	738.5	464.6	56.6	FEMALE		
ชาย	58.7	19.4	1.8	10.4	-	3.6	7.0	4.4	0.7	0.7	Available		
รวมทั้งสิ้น	4,238.9	944.7	54.4	5.3	1,202.0	6.2	85.7	731.5	460.2	56.0	Not available		
มีงานประจำไม่ทำงาน	34.1	9.7	-	10.1	-	2.9	5.4	2.1	0.5	0.5	With job not work		
หญิง	1.3	0.2	-	0.4	-	0.3	0.1	0.3	-	-	Available		
ชาย	32.8	9.6	-	9.7	-	2.6	5.3	1.8	0.5	0.5	Not available		
1-9 ชั่วโมง	12.0	4.9	0.1	2.0	-	0.0	1.8	0.3	0.1	0.1	1-9 hours		
หญิง	0.8	0.2	-	-	-	-	0.1	-	-	-	Available		
ชาย	11.2	4.7	0.1	2.0	-	0.0	1.7	0.2	0.1	0.1	Not available		
10-19 ชั่วโมง	73.3	30.6	1.3	8.2	0.0	1.0	8.2	7.2	0.1	0.1	10-19 hours		
หญิง	4.9	1.8	-	1.1	-	0.2	0.6	0.1	-	-	Available		
ชาย	68.4	28.9	1.3	7.1	0.0	0.9	7.6	7.1	0.1	0.1	Not available		
20-29 ชั่วโมง	192.5	107.0	6.6	13.8	0.4	3.7	18.6	21.0	1.6	1.6	20-29 hours		
หญิง	9.8	6.4	0.6	0.2	-	0.3	0.7	0.4	-	-	Available		
ชาย	182.7	100.7	6.0	13.6	0.4	3.4	17.9	20.6	1.6	1.6	Not available		
30-34 ชั่วโมง	150.3	79.9	2.6	16.6	-	4.8	20.1	15.5	0.8	0.8	30-34 hours		
หญิง	7.8	4.8	0.1	0.6	-	1.4	0.1	0.1	0.3	0.3	Available		
ชาย	142.5	75.1	2.5	16.0	-	3.5	20.0	15.4	0.5	0.5	Not available		
35-39 ชั่วโมง	383.2	126.0	14.0	28.6	2.2	2.8	36.8	26.7	2.4	2.4	35-39 hours		
หญิง	7.9	2.3	0.5	0.3	-	-	3.3	-	0.1	0.1	Available		
ชาย	375.3	123.6	13.5	28.4	0.9	2.8	33.5	26.7	2.3	2.3	Not available		
40-49 ชั่วโมง	1,815.7	323.6	19.5	675.9	3.6	45.2	220.8	138.6	31.7	31.7	40-49 hours		
หญิง	17.8	2.7	0.4	6.2	-	1.5	1.5	1.9	0.3	0.3	Available		
ชาย	1,797.9	320.8	19.1	669.7	3.6	43.7	219.4	136.7	31.4	31.4	Not available		
50 ชั่วโมงขึ้นไป	1,633.7	282.4	12.2	457.2	0.0	28.8	426.7	253.2	19.6	19.6	50 hours and over		
หญิง	5.4	1.1	0.3	1.6	-	-	0.6	1.3	-	-	Available		
ชาย	1,628.3	281.3	12.0	455.6	0.0	28.8	426.2	251.9	19.6	19.6	Not available		

หน่วยนับเป็น : In Thousands

ตารางที่ 9 จำนวนผู้จ้างงาน จำแนกตามอุตสาหกรรม จำนวนชั่วโมงทำงานต่อสัปดาห์ การมีสภาพความพร้อมของแรงงานทั้งพื้นที่ขึ้นและเขต ภาคกลาง (ต่อ)

TABLE 9 EMPLOYED PERSONS BY INDUSTRY, HOURS WORKED PER WEEK, AVAILABILITY FOR ADDITIONAL WORK AND SEX, CENTRAL REGION (Contd.)

จำนวนผู้จ้างงาน เพศ และ การมีสภาพความพร้อม ของสภาพการทำงานทั้งพื้นที่ขึ้น	อุตสาหกรรม (ต่อ) Industry (Contd.)												HOURS WORKED, SEX AND AVAILABILITY FOR ADDITIONAL WORK
	สิ่งกลาง ทางการเงิน Financial intermediation	อสังหาริมทรัพย์ และการให้เช่า Real estate & Renting	บริหารราชการ และกิจการสาธารณะ Public admini- stration & Defence	การศึกษา Education	สุขภาพและ สังคมศาสตร์ Health & Social work	ชุมชนสังคม Other community	ครัวเรือน Private households	องค์กร ระหว่างประเทศ Extra-territorial organizations	ไม่ทราบ	ไม่ทราบ	ไม่ทราบ	ไม่ทราบ	
ชาย	37.8	125.3	178.4	88.9	33.0	97.6	10.1	-	-	-	-	1.9	MALE
หญิง	-	1.3	1.2	1.5	-	1.5	0.8	-	-	-	-	-	Available
ไม่มี	37.8	124.0	177.2	87.6	33.0	96.1	9.3	-	-	-	-	-	Not available
มีงานประจำเต็มสัปดาห์ทำงาน	-	1.1	0.2	0.2	-	3.2	-	-	-	-	-	-	With job not work
1-9 ชั่วโมง	-	-	-	-	-	0.0	-	-	-	-	-	-	Available
10-19 ชั่วโมง	-	1.1	0.2	0.2	-	3.1	-	-	-	-	-	-	Not available
20-29 ชั่วโมง	-	-	-	-	-	1.7	-	-	-	-	-	-	1-9 hours
30-34 ชั่วโมง	-	-	-	-	-	-	-	-	-	-	-	-	Available
35-39 ชั่วโมง	1.1	1.9	2.4	2.4	0.4	1.0	0.7	-	-	-	-	-	Not available
40-49 ชั่วโมง	-	-	0.4	-	-	-	0.7	-	-	-	-	-	10-19 hours
50 ชั่วโมงขึ้นไป	1.1	1.9	2.4	1.9	0.4	-	-	-	-	-	-	-	Available
ไม่ทราบ	0.3	3.2	4.3	2.7	2.2	7.3	0.2	-	-	-	-	-	Not available
ไม่ทราบ	0.3	3.2	4.3	2.7	2.2	7.3	0.2	-	-	-	-	-	20-29 hours
ไม่ทราบ	0.9	2.5	0.9	1.0	0.2	4.3	0.1	-	-	-	-	-	Available
ไม่ทราบ	0.9	2.5	0.9	1.0	0.2	4.3	0.1	-	-	-	-	-	Not available
ไม่ทราบ	3.6	5.8	67.0	27.8	5.7	7.9	0.1	-	-	-	-	-	30-34 hours
ไม่ทราบ	-	0.3	0.9	0.4	-	0.3	0.1	-	-	-	-	-	Available
ไม่ทราบ	3.6	5.5	66.1	27.4	5.7	7.6	-	-	-	-	-	-	Not available
ไม่ทราบ	28.1	45.2	76.5	44.3	14.7	30.5	2.1	-	-	-	-	-	35-39 hours
ไม่ทราบ	-	0.2	0.3	0.5	-	0.1	-	-	-	-	-	-	Available
ไม่ทราบ	28.1	45.1	76.2	43.8	14.7	30.4	2.1	-	-	-	-	-	Not available
ไม่ทราบ	3.9	65.5	27.1	10.6	9.8	41.8	6.9	-	-	-	-	-	50 hours and over
ไม่ทราบ	3.9	64.7	27.1	10.6	9.8	41.8	6.9	-	-	-	-	-	Available
ไม่ทราบ	52.5	77.7	107.8	161.8	131.7	128.3	40.3	-	-	-	-	-	Not available
ไม่ทราบ	0.0	2.4	1.2	1.3	0.6	2.7	0.3	-	-	-	-	-	FEMALE
ไม่ทราบ	52.4	75.3	106.7	160.6	131.1	125.6	40.0	-	-	-	-	-	Available
ไม่ทราบ	-	0.0	0.5	1.4	0.4	0.9	0.3	-	-	-	-	-	Not available
ไม่ทราบ	-	-	-	-	-	0.1	-	-	-	-	-	-	With job not work
ไม่ทราบ	-	0.0	0.5	1.4	0.4	0.8	0.3	-	-	-	-	-	Available
ไม่ทราบ	-	0.6	0.0	-	1.7	0.3	0.2	-	-	-	-	-	Not available
ไม่ทราบ	-	0.6	0.0	-	0.3	0.1	-	-	-	-	-	-	1-9 hours
ไม่ทราบ	-	0.6	0.0	-	1.4	0.2	0.2	-	-	-	-	-	Available
ไม่ทราบ	1.9	1.2	2.0	5.7	1.9	3.4	0.6	-	-	-	-	-	Not available
ไม่ทราบ	-	-	-	0.1	0.2	0.8	-	-	-	-	-	-	10-19 hours
ไม่ทราบ	1.9	1.2	2.0	5.6	1.7	2.6	0.6	-	-	-	-	-	Available
ไม่ทราบ	0.5	0.4	-	0.6	-	4.0	0.5	-	-	-	-	-	Not available
ไม่ทราบ	0.5	3.7	0.8	0.6	-	0.1	-	-	-	-	-	-	20-29 hours
ไม่ทราบ	0.8	1.2	0.8	1.2	0.5	4.3	1.1	-	-	-	-	-	Available
ไม่ทราบ	-	-	-	-	0.1	0.3	0.1	-	-	-	-	-	Not available
ไม่ทราบ	0.8	1.2	0.8	1.2	0.5	4.0	1.0	-	-	-	-	-	30-34 hours
ไม่ทราบ	6.1	3.4	49.6	49.1	26.3	5.7	2.7	-	-	-	-	-	Available
ไม่ทราบ	6.1	3.4	49.3	49.0	26.3	4.9	2.5	-	-	-	-	-	Not available
ไม่ทราบ	38.1	49.2	51.8	85.1	69.9	50.6	9.7	-	-	-	-	-	35-39 hours
ไม่ทราบ	0.0	2.0	0.8	-	-	0.5	-	-	-	-	-	-	Available
ไม่ทราบ	38.1	47.2	50.9	85.1	69.9	50.2	9.7	-	-	-	-	-	Not available
ไม่ทราบ	-	-	-	0.4	-	0.2	-	-	-	-	-	-	40-49 hours
ไม่ทราบ	5.2	18.0	2.4	12.7	28.0	59.1	25.3	-	-	-	-	-	Available
ไม่ทราบ	-	-	-	0.4	-	0.2	-	-	-	-	-	-	Not available
ไม่ทราบ	5.2	18.0	2.4	12.3	28.0	59.0	25.3	-	-	-	-	-	50 hours and over
ไม่ทราบ	-	-	-	-	-	0.2	-	-	-	-	-	-	Available
ไม่ทราบ	5.2	18.0	2.4	12.3	28.0	59.0	25.3	-	-	-	-	-	Not available

ไตรมาสที่ 2/2552 - Quarter 2/2009

หน่วยนับพัน : In Thousands

ตารางที่ 10 จำนวนผู้จ้างทำ งานตามสถานประกอบการ จำนวนชั่วโมงทำงานต่อสัปดาห์ การมีเวลาเหลือพอและต้องการทำงานเพิ่มขึ้น และเพศ ภาคกลาง

TABLE 10 EMPLOYED PERSONS BY WORK STATUS, HOURS WORKED PER WEEK, A AVAILABILITY FOR ADDITIONAL WORK AND SEX , CENTRAL REGION

ไตรมาสที่ 3:2552 : Quarter 3:2009

หน่วยเป็นพัน : in Thousands

จำนวนชั่วโมงทำงาน เพศ และ การมีเวลาเหลือพอ และต้องการทำงานเพิ่มขึ้น	สถานประกอบการทำงาน Work Status							รวม	การรวมกลุ่ม Members of Producers' Cooperatives	HOURS WORKED, SEX AND AVAILABILITY FOR ADDITIONAL WORK
	นายจ้าง Employer	รัฐ Government Employee	เอกชน Private Employee	บัญชีส่วนตัว Own Account Worker	ครอบครัว Unpaid Family Worker	รวม	TOTAL			
ยอดรวม	305.8	738.6	4,432.0	2,334.2	1,448.7	2.4	9,261.7	2.4	Available	
มี	4.9	5.2	82.5	26.7	11.1	0.1	130.3	0.1	Available	
ไม่มี	300.9	733.5	4,349.5	2,307.6	1,437.5	2.3	9,131.4	2.3	Not available	
มีงานประจำแต่ไม่ได้ทำงาน	6.1	2.9	48.5	20.0	0.8	-	78.1	-	With job not work	
มี	0.8	-	6.2	1.9	-	-	8.8	-	Available	
ไม่มี	5.3	2.9	42.3	18.1	0.8	-	69.3	-	Not available	
1-9 ชั่วโมง	0.6	1.5	8.5	8.2	5.5	-	24.3	-	1-9 hours	
มี	-	-	0.5	1.0	-	-	1.5	-	Available	
ไม่มี	0.6	1.5	8.0	7.2	5.5	-	22.8	-	Not available	
10-19 ชั่วโมง	5.6	16.6	44.2	46.3	26.2	-	138.8	-	10-19 hours	
มี	0.3	1.0	9.2	1.8	1.3	-	13.6	-	Available	
ไม่มี	5.3	15.5	35.0	44.5	24.9	-	125.3	-	Not available	
20-29 ชั่วโมง	16.9	14.4	106.4	149.1	110.7	-	397.5	-	20-29 hours	
มี	1.3	-	16.7	4.7	2.9	-	25.5	-	Available	
ไม่มี	15.7	14.4	89.7	144.4	107.8	-	371.9	-	Not available	
30-34 ชั่วโมง	10.7	4.3	107.1	108.3	89.2	0.1	319.6	0.1	30-34 hours	
มี	0.8	-	15.3	1.7	1.3	0.1	19.1	0.1	Available	
ไม่มี	9.9	4.3	91.8	106.6	88.0	-	300.5	-	Not available	
35-39 ชั่วโมง	15.4	256.4	95.9	228.2	162.0	0.3	758.2	0.3	35-39 hours	
มี	0.3	2.0	3.8	5.3	0.9	-	12.3	-	Available	
ไม่มี	15.1	254.4	92.2	222.9	161.1	0.3	745.9	0.3	Not available	
40-49 ชั่วโมง	99.6	359.1	2,441.1	636.1	433.1	0.9	3,969.8	0.9	40-49 hours	
มี	1.5	1.9	23.5	9.2	3.1	-	39.1	-	Available	
ไม่มี	98.0	357.2	2,417.6	627.0	430.0	0.9	3,930.7	0.9	Not available	
50 ชั่วโมงขึ้นไป	151.0	83.6	1,580.3	1,138.2	621.3	1.1	3,575.4	1.1	50 hours and over	
มี	-	0.2	7.3	1.2	1.7	-	10.4	-	Available	
ไม่มี	151.0	83.4	1,572.9	1,137.0	619.6	1.1	3,565.0	1.1	Not available	

ตารางที่ 10 จำนวนผู้จ้างงานที่ จ้างตามสถานภาพการทำงาน จำนวนชั่วโมงทำงานต่อสัปดาห์ การมีเวลาหยุดและพักผ่อนเพิ่มขึ้น และเพศ ภาคกลาง
 TABLE 10 EMPLOYED PERSONS BY WORK STATUS, HOURS WORKED PER WEEK, AVAILABILITY FOR ADDITIONAL WORK AND SEX, CENTRAL REGION

ไตรมาสที่ 3:2552 : Quarter 3:2009

หน่วยนับพัน : in Thousands

จำนวนชั่วโมงทำงาน เพศและ การมีเวลาหยุด และพักผ่อนเพิ่มขึ้น	สถานภาพการทำงาน Work Status							จำนวนผู้ ครอบครัว unpaid Family Worker	การรวมกัน Members of Producers' Cooperatives	HOURS WORKED, SEX AND AVAILABILITY FOR ADDITIONAL WORK
	รวม Total	นายจ้าง Employer	รัฐ Government Employee	ผู้จ้างเอกชน Private Employee	ของตนเอง Own Account Worker	ไม่ได้รับค่าจ้าง Unpaid Family Worker	สมาชิก Members of Producers' Cooperatives			
ชาย	4,967.0	236.1	377.6	2,444.1	1,335.4	573.1	0.8	MALE		
มี	74.6	4.2	3.7	47.3	14.9	4.7	-	Available		
ไม่มี	4,892.4	231.9	373.9	2,396.9	1,320.5	568.4	0.8	Not available		
มีงานประจำไม่ได้ทำงาน	44.0	5.1	0.5	26.9	11.5	-	-	With job not work		
มี	7.5	0.8	0.5	5.0	1.7	-	-	Available		
ไม่มี	36.5	4.3	0.5	21.9	9.8	-	-	Not available		
1-9 ชั่วโมง	12.4	0.3	0.6	5.0	4.2	2.4	-	1-9 hours		
มี	0.8	-	-	0.2	0.6	-	-	Available		
ไม่มี	11.6	0.3	0.6	4.8	3.6	2.4	-	Not available		
10-19 ชั่วโมง	65.5	2.8	6.9	24.8	19.1	11.8	-	10-19 hours		
มี	8.7	-	1.0	6.1	0.5	1.1	-	Available		
ไม่มี	56.8	2.8	5.9	18.8	18.6	10.7	-	Not available		
20-29 ชั่วโมง	205.0	11.2	7.7	66.0	85.6	34.6	-	20-29 hours		
มี	15.8	1.3	-	11.1	2.0	1.4	-	Available		
ไม่มี	189.3	10.0	7.7	54.9	83.5	33.2	-	Not available		
30-34 ชั่วโมง	169.4	9.6	1.9	62.1	68.1	27.6	-	30-34 hours		
มี	11.3	0.8	-	8.2	1.4	0.8	-	Available		
ไม่มี	158.1	8.8	1.9	53.9	66.7	26.8	-	Not available		
35-39 ชั่วโมง	375.0	12.6	12.4	46.1	127.8	63.6	-	35-39 hours		
มี	4.4	0.3	1.6	1.4	0.7	0.3	-	Available		
ไม่มี	370.6	12.3	12.3	44.6	127.0	63.3	-	Not available		
40-49 ชั่วโมง	2,154.1	81.6	177.0	1,333.0	372.7	189.3	0.5	40-49 hours		
มี	21.3	1.1	1.0	11.3	6.9	1.0	-	Available		
ไม่มี	2,132.8	80.5	176.0	1,321.7	365.8	188.3	0.5	Not available		
50 ชั่วโมงขึ้นไป	1,941.8	112.9	58.0	880.3	646.5	243.7	0.2	50 hours and over		
มี	1,936.8	112.9	58.0	876.4	645.5	243.7	0.2	Available		
ไม่มี	4,294.7	69.7	361.1	1,987.9	998.8	875.6	1.6	FEMALE		
มี	55.7	0.7	1.5	35.2	11.8	6.5	0.1	Available		
ไม่มี	4,238.9	69.0	359.6	1,952.7	987.0	869.1	1.5	Not available		
มีงานประจำไม่ได้ทำงาน	34.1	1.0	2.3	21.6	8.5	0.8	-	With job not work		
มี	1.3	-	-	1.2	0.1	-	-	Available		
ไม่มี	32.8	1.0	2.3	20.4	8.3	0.8	-	Not available		
1-9 ชั่วโมง	12.0	0.4	0.9	3.6	4.1	3.1	-	1-9 hours		
มี	0.8	-	-	0.3	0.4	-	-	Available		
ไม่มี	11.2	0.4	0.9	3.3	3.6	3.1	-	Not available		
10-19 ชั่วโมง	73.3	2.8	9.7	19.4	27.2	14.3	-	10-19 hours		
มี	4.9	0.3	3.1	3.1	3.3	0.2	-	Available		
ไม่มี	68.4	2.5	9.7	16.2	25.9	14.2	-	Not available		
20-29 ชั่วโมง	192.5	5.7	6.8	40.4	63.5	76.1	-	20-29 hours		
มี	9.8	-	-	5.7	2.7	1.5	-	Available		
ไม่มี	182.7	5.7	6.8	34.8	60.8	74.6	-	Not available		
30-34 ชั่วโมง	150.3	1.1	2.3	45.0	40.2	61.6	0.1	30-34 hours		
มี	7.8	-	-	7.1	0.2	0.4	0.1	Available		
ไม่มี	142.5	1.1	2.3	37.9	39.9	61.2	-	Not available		
35-39 ชั่วโมง	383.2	2.9	13.1	49.8	100.4	98.4	0.3	35-39 hours		
มี	7.9	-	0.5	2.3	4.6	0.6	-	Available		
ไม่มี	375.3	2.9	13.1	47.5	95.8	97.8	0.3	Not available		
40-49 ชั่วโมง	1,815.7	17.9	18.0	1,108.1	263.4	243.8	0.3	40-49 hours		
มี	17.8	0.4	0.8	12.1	2.3	2.1	-	Available		
ไม่มี	1,797.9	17.5	18.2	1,096.0	261.2	241.7	0.3	Not available		
50 ชั่วโมงขึ้นไป	1,633.7	38.0	25.6	699.9	491.7	377.5	0.9	50 hours and over		
มี	5.4	-	0.2	3.4	0.2	1.7	-	Available		
ไม่มี	1,628.3	38.0	25.4	696.6	491.5	375.8	0.9	Not available		

ตารางที่ 11 จำนวนผู้มีงานทำ จำนวนตามกลุ่มอายุ จำนวนชั่วโมงทำงานต่อสัปดาห์ การมีเวลาเหลือพอและต้องการทำงานเพิ่มขึ้น และเพศ ภาคกลาง

TABLE 11 EMPLOYED PERSONS BY AGE GROUP, HOURS WORKED PER WEEK, AVAILABILITY FOR ADDITIONAL WORK AND SEX, CENTRAL REGION

ไตรมาสที่ 3:2552 : Quarter 3:2009

หน่วยเป็นพัน : In Thousands

เพศ และ การมีเวลาเหลือพอ และต้องการทำงานเพิ่มขึ้น	รวม	กลุ่มอายุ Age Group							HOURS WORKED, SEX AND AVAILABILITY FOR ADDITIONAL WORK		
		15-19	20-24	25-29	30-34	35-39	40-49	50-59	>=60	TOTAL	
ยอดรวม	9,261.7	300.2	860.1	1,128.7	1,261.1	1,257.9	2,337.0	1,473.3	643.4		
มี	130.3	5.8	17.9	14.5	18.8	20.7	27.5	20.7	4.3	Available	
ไม่มี	9,131.4	294.5	842.1	1,114.1	1,242.4	1,237.2	2,309.6	1,452.5	639.1	Not available	
มีงานประจำแต่ไม่ได้ทำงาน	78.1	2.8	10.6	10.8	7.9	9.0	17.9	10.7	8.4	With job not work	
มี	8.8	0.7	2.3	0.5	0.6	1.7	2.0	0.7	0.3	Available	
ไม่มี	69.3	2.1	8.3	10.2	7.3	7.4	15.9	10.1	8.1	Not available	
1-9 ชั่วโมง	24.3	1.8	4.4	0.7	0.8	0.5	6.8	2.6	6.7	1-9 hours	
มี	1.5	-	-	-	0.1	-	0.7	0.5	0.2	Available	
ไม่มี	22.8	1.8	4.4	0.7	0.7	0.5	6.0	2.2	6.4	Not available	
10-19 ชั่วโมง	138.8	9.5	7.3	8.7	11.6	13.2	39.3	28.4	20.9	10-19 hours	
มี	13.6	1.0	0.4	0.5	0.6	4.4	4.2	2.0	0.5	Available	
ไม่มี	125.3	8.5	6.9	8.2	11.1	8.8	35.1	26.4	20.4	Not available	
20-29 ชั่วโมง	397.5	14.0	33.8	38.1	32.8	37.3	88.6	87.2	65.7	20-29 hours	
มี	25.5	0.6	3.7	4.9	4.1	3.4	4.1	4.1	0.6	Available	
ไม่มี	371.9	13.4	30.1	33.3	28.6	33.9	84.6	83.1	65.1	Not available	
30-34 ชั่วโมง	319.6	14.7	32.2	21.2	30.7	32.0	82.1	61.8	45.0	30-34 hours	
มี	19.1	2.3	4.6	0.8	2.2	1.3	3.6	3.7	0.7	Available	
ไม่มี	300.5	12.4	27.6	20.4	28.5	30.7	78.5	58.1	44.3	Not available	
35-39 ชั่วโมง	758.2	13.8	47.2	71.4	79.7	76.0	200.7	180.3	89.3	35-39 hours	
มี	12.3	0.1	1.2	1.1	2.9	0.7	2.6	3.1	0.8	Available	
ไม่มี	745.9	13.7	46.0	70.3	76.8	75.2	198.2	177.2	88.5	Not available	
40-49 ชั่วโมง	3,969.8	134.9	405.5	568.8	601.7	577.3	958.0	549.5	174.2	40-49 hours	
มี	39.1	0.9	2.3	6.1	7.6	6.5	9.3	6.0	0.5	Available	
ไม่มี	3,930.7	134.0	403.1	562.7	594.2	570.8	948.7	543.5	173.6	Not available	
50 ชั่วโมงขึ้นไป	3,575.4	108.8	319.2	409.1	496.0	512.6	943.6	552.8	233.4	50 hours and over	
มี	10.4	0.4	3.4	0.7	0.8	2.7	0.9	0.9	0.7	Available	
ไม่มี	3,565.0	108.4	315.8	408.4	495.2	509.9	942.6	551.9	232.7	Not available	

ตารางที่ 11. จำนวนผู้จ้างงาน ชั่วโมงที่ทำงานต่อสัปดาห์ โดยเพศ และเขต ภาคกลาง

TABLE 11. EMPLOYED PERSONS BY AGE GROUP, HOURS WORKED PER WEEK, AVAILABILITY FOR ADDITIONAL WORK AND SEX, CENTRAL REGION

ประเภทการทำงาน และลักษณะการทำงาน	รวม	กลุ่มอายุ Age Group								HOURS WORKED, SEX AND AVAILABILITY FOR ADDITIONAL WORK
		15-19	20-24	25-29	30-34	35-39	40-49	50-59	>= 60	
ชาย	4,967.0	197.8	485.5	603.5	673.1	651.7	1,214.2	785.2	356.1	MALE
มี	74.6	3.2	12.4	6.7	8.4	12.5	17.8	11.4	2.2	Available
ไม่มี	4,892.4	194.5	473.1	596.8	664.7	639.2	1,196.4	773.7	353.9	Not available
มีงานประจำแต่ไม่ได้ทำงาน	44.0	1.8	6.2	4.3	2.7	6.1	10.4	6.7	5.8	With job not work
มี	7.5	0.5	2.3	0.5	0.6	1.2	1.7	0.4	0.3	Available
ไม่มี	36.5	1.3	3.9	3.8	2.1	4.9	8.7	6.4	5.5	Not available
1-9 ชั่วโมง	12.4	1.2	2.8	0.6	0.6	0.2	3.3	0.7	3.0	1-9 hours
มี	0.8	-	-	-	0.1	-	0.4	-	0.2	Available
ไม่มี	11.6	1.2	2.8	0.6	0.5	0.2	2.8	0.7	2.8	Not available
10-19 ชั่วโมง	65.5	6.2	5.1	4.7	6.0	7.1	17.2	10.7	8.7	10-19 hours
มี	8.7	1.0	0.1	0.3	0.6	2.8	3.6	0.5	-	Available
ไม่มี	56.8	5.2	5.0	4.4	5.4	4.3	13.6	10.2	8.7	Not available
20-29 ชั่วโมง	205.0	8.5	22.2	18.2	17.2	18.7	44.6	40.6	35.2	20-29 hours
มี	15.8	0.3	3.1	2.0	1.6	2.9	3.0	0.4	0.4	Available
ไม่มี	189.3	8.2	19.1	16.2	15.6	15.7	42.1	37.5	34.8	Not available
30-34 ชั่วโมง	169.4	7.9	21.7	11.1	18.1	15.0	38.3	34.2	23.2	30-34 hours
มี	11.3	1.1	2.7	0.8	1.7	0.9	1.7	2.2	0.3	Available
ไม่มี	158.1	6.8	19.0	10.3	16.3	14.0	36.6	32.0	22.9	Not available
35-39 ชั่วโมง	375.0	11.8	25.1	37.5	35.1	37.1	94.0	87.4	47.0	35-39 hours
มี	4.4	-	0.4	0.4	0.4	0.2	1.1	1.8	0.2	Available
ไม่มี	370.6	11.8	24.8	37.0	34.7	36.9	92.9	85.7	46.8	Not available
40-49 ชั่วโมง	2,154.1	92.0	227.5	292.9	318.6	300.6	516.6	304.4	101.6	40-49 hours
มี	21.3	0.3	2.2	2.1	3.1	3.5	6.5	3.1	0.5	Available
ไม่มี	2,132.8	91.7	225.3	290.8	315.5	297.1	510.1	301.3	101.1	Not available
50 ชั่วโมงขึ้นไป	1,941.8	68.4	175.0	234.4	275.0	267.0	489.8	300.4	131.7	50 hours and over
มี	5.0	-	1.8	0.7	0.4	1.0	0.2	0.6	0.3	Available
ไม่มี	1,936.8	68.4	173.2	233.7	274.6	266.0	489.6	299.9	131.4	Not available
หญิง	4,294.7	102.5	374.5	525.2	588.0	606.2	1,122.8	688.1	287.3	FEMALE
มี	55.7	2.6	5.5	7.8	10.4	8.3	9.7	9.3	2.1	Available
ไม่มี	4,238.9	99.9	369.0	517.3	577.6	597.9	1,113.1	678.8	285.2	Not available
มีงานประจำแต่ไม่ได้ทำงาน	34.1	1.0	4.4	6.5	5.2	2.9	7.5	4.0	2.6	With job not work
มี	1.3	0.1	0.1	-	0.0	0.4	0.3	0.3	-	Available
ไม่มี	32.8	0.9	4.3	6.5	5.2	2.5	7.2	3.7	2.6	Not available
1-9 ชั่วโมง	12.0	0.7	1.7	0.1	0.2	0.2	3.5	1.9	3.6	1-9 hours
มี	0.8	-	-	-	-	-	0.3	0.5	-	Available
ไม่มี	11.2	0.7	1.7	0.1	0.2	0.2	3.2	1.4	3.6	Not available
10-19 ชั่วโมง	73.3	3.3	2.1	4.0	5.7	6.2	22.1	17.7	12.2	10-19 hours
มี	4.9	-	0.3	0.3	-	1.7	0.7	1.5	0.5	Available
ไม่มี	68.4	3.3	1.8	3.8	5.7	4.5	21.5	16.2	11.7	Not available
20-29 ชั่วโมง	192.5	5.5	11.6	20.0	15.6	18.7	44.0	46.6	30.5	20-29 hours
มี	9.8	0.2	0.6	2.9	2.6	0.5	1.6	1.1	0.3	Available
ไม่มี	182.7	5.3	11.0	17.0	13.0	18.2	42.4	45.5	30.3	Not available
30-34 ชั่วโมง	150.3	6.8	10.5	10.1	12.6	17.1	43.9	27.6	21.8	30-34 hours
มี	7.8	1.2	2.0	-	0.4	0.4	1.9	1.5	0.4	Available
ไม่มี	142.5	5.6	8.5	10.1	12.2	16.7	42.0	26.1	21.4	Not available
35-39 ชั่วโมง	383.2	2.1	22.0	33.9	44.6	38.9	106.7	92.9	42.3	35-39 hours
มี	7.9	0.1	0.8	0.7	2.5	0.6	1.5	1.3	0.6	Available
ไม่มี	375.3	1.9	21.2	33.2	42.1	38.3	105.2	91.6	41.7	Not available
40-49 ชั่วโมง	1,815.7	42.9	178.0	275.9	283.1	276.7	441.4	245.1	72.6	40-49 hours
มี	17.8	0.6	0.1	4.0	4.5	3.0	2.8	2.9	-	Available
ไม่มี	1,797.9	42.3	177.8	271.9	278.7	273.7	438.7	242.2	72.6	Not available
50 ชั่วโมงขึ้นไป	1,633.7	40.3	144.2	174.7	221.0	245.6	453.7	252.4	101.7	50 hours and over
มี	5.4	0.4	1.6	-	0.4	1.7	0.7	0.3	0.4	Available
ไม่มี	1,628.3	40.0	142.7	174.7	220.6	243.9	453.0	252.0	101.3	Not available

ไตรมาสที่ 3:2532 : Quarter 3:2009

หน่วยนับพัน : In Thousands

ตารางที่ 12 จำนวนผู้ว่างงาน ที่ทำงานทำ อันแนตามระยะเวลาที่ทำงานทำ ระดับการศึกษาที่สำเร็จ และเพศ ภาคกลาง
 TABLE 12 UNEMPLOYED PERSONS, SEEKING JOB BY DURATION OF SEEKING JOB, LEVEL OF EDUCATIONAL ATTAINMENT AND SEX, CENTRAL REGION

ไตรมาสที่ 3/2552 : Quarter 3/2009

ระดับการศึกษาที่สำเร็จ	ระยะเวลาที่ทำงานทำ										LEVEL OF EDUCATIONAL ATTAINMENT			
	Total	Month	1 - 2.9	3 - 5.9	6 - 8.9	9 - 11.9	>=12	Unknown	Months	Months	Months	Months	Months	Months
ยอดรวม	24,063	10,954	8,399	3,890	726	94	-	-	-	-	-	-	-	TOTAL
ไม่มีการศึกษา	239	239	-	-	-	-	-	-	-	-	-	-	-	No education
ต่ำกว่าประถมศึกษา	2,319	1,074	1,245	-	-	-	-	-	-	-	-	-	-	Less than Elementary
ประถมศึกษา	2,737	2,024	424	289	-	-	-	-	-	-	-	-	-	Elementary
มัธยมศึกษาตอนต้น	6,657	2,744	2,641	1,112	160	-	-	-	-	-	-	-	-	Lower Secondary
มัธยมศึกษาตอนปลาย	4,591	3,285	1,193	113	-	-	-	-	-	-	-	-	-	Upper Secondary Level
สายสามัญ	4,409	3,152	1,193	64	-	-	-	-	-	-	-	-	-	General/Academic
สายอาชีพศึกษา	182	133	-	49	-	-	-	-	-	-	-	-	-	Vocational
สายวิชาการศึกษา	-	-	-	-	-	-	-	-	-	-	-	-	-	Teacher Training
อุดมศึกษา	7,518	1,587	2,895	2,376	566	94	-	-	-	-	-	-	-	Higher Level
สาขาการ	3,775	821	1,106	1,230	566	52	-	-	-	-	-	-	-	Academic
สายวิชาชีพ	3,651	766	1,789	1,096	-	-	-	-	-	-	-	-	-	Higher Technical Education
สาขาการศึกษา	93	-	-	51	-	42	-	-	-	-	-	-	-	Teacher Training
อื่นๆ	-	-	-	-	-	-	-	-	-	-	-	-	-	Others
ไม่ทราบ	-	-	-	-	-	-	-	-	-	-	-	-	-	Unknown

l/ รวมต่อ วีระยะสั้น l/ Including Short Course Vocational

ตารางที่ 12 จำนวนผู้ว่างงาน ที่ทำงานทำ จำนวนตามระยะเวลาที่ทำงานทำ ระดับการศึกษาที่สำเร็จ และเพศ ภาคกลาง
 TABLE 12 UNEMPLOYED PERSONS, SEEKING-JOB BY DURATION OF SEEKING-JOB, LEVEL OF EDUCATIONAL ATTAINMENT AND SEX, CENTRAL REGION

ไตรมาสที่ 3/2552 : Quarter 3/2009

ระดับการศึกษาที่สำเร็จ	ระยะเวลาที่ทำงานทำ							LEVEL OF EDUCATIONAL ATTAINMENT
	< 1 เดือน	1 - 2.9 เดือน	3 - 5.9 เดือน	6 - 8.9 เดือน	9 - 11.9 เดือน	>=12 เดือน	ไม่ทราบ	
Total	Month	Months	Months	Months	Months	Months	Unknown	
ชาย	4,977	5,355	1,845	474	94	-	-	MALE
ไม่มีการศึกษา	-	-	-	-	-	-	-	No education
ต่ำกว่าประถมศึกษา	887	803	-	-	-	-	-	Less than Elementary
ประถมศึกษา	1,492	424	289	-	-	-	-	Elementary
มัธยมศึกษาตอนต้น	1,776	1,335	-	160	-	-	-	Lower-Secondary
มัธยมศึกษาตอนปลาย	292	821	49	-	-	-	-	Upper Secondary Level
สายสามัญ	292	821	-	-	-	-	-	General/Academic
สาขาวิชาชีพ	-	-	49	-	-	-	-	Vocational
สาขาการกึ่งศึกษา	-	-	-	-	-	-	-	Teacher Training
อุดมศึกษา	530	1,971	1,508	314	94	-	-	Higher Level
สายวิชาการ	-	182	412	314	52	-	-	Academic
สาขาวิชาชีพ	530	1,789	1,096	-	-	-	-	Higher Technical Education
สาขาการกึ่งศึกษา	-	-	-	-	42	-	-	Teacher Training
อื่นๆ	-	-	-	-	-	-	-	Others
ไม่ทราบ	-	-	-	-	-	-	-	Unknown
หญิง	5,977	3,044	2,045	252	-	-	-	FEMALE
ไม่มีการศึกษา	239	-	-	-	-	-	-	No education
ต่ำกว่าประถมศึกษา	187	441	-	-	-	-	-	Less than Elementary
ประถมศึกษา	532	-	-	-	-	-	-	Elementary
มัธยมศึกษาตอนต้น	968	1,306	1,112	-	-	-	-	Lower-Secondary
มัธยมศึกษาตอนปลาย	2,993	372	64	-	-	-	-	Upper Secondary Level
สายสามัญ	2,860	372	64	-	-	-	-	General/Academic
สาขาวิชาชีพ	133	-	-	-	-	-	-	Vocational
สาขาการกึ่งศึกษา	-	-	-	-	-	-	-	Teacher Training
อุดมศึกษา	1,057	925	869	252	-	-	-	Higher Level
สายวิชาการ	821	925	818	252	-	-	-	Academic
สาขาวิชาชีพ	236	-	-	-	-	-	-	Higher Technical Education
สาขาการกึ่งศึกษา	-	-	51	-	-	-	-	Teacher Training
อื่นๆ	-	-	-	-	-	-	-	Others
ไม่ทราบ	-	-	-	-	-	-	-	Unknown

1/ รวมอาชีพระยะสั้น 1/ Including Short Course Vocational

ตารางที่ 13 จำนวนผู้ว่างงานที่เคยทำงานก่อน อันเนื่องมาจากอาชีพที่ครั้งสุดท้าย อุตสาหกรรมที่ครั้งสุดท้าย และเพศ ภาคกลาง
 TABLE 13 UNEMPLOYED PERSONS, EVER WORKED BY LAST OCCUPATION, LAST INDUSTRY AND SEX , CENTRAL REGION

ไตรมาสที่ 3/2552 : Quarter 3/2009

อาชีพที่ครั้งสุดท้าย	อุตสาหกรรมที่ครั้งสุดท้าย Last Industry										รวม	LAST OCCUPATION
	เกษตรกรรม	การประมง	เหมืองแร่ เหมืองหิน	การผลิต	ไฟฟ้า ก๊าซ และประปา	การก่อสร้าง	การขายส่ง การค้าปลีก	โรงแรม และภัตตาคาร	การขนส่ง	การขนส่ง		
Total	Agriculture	Fishing	Mining & Quarrying	Manufacturing	Electricity, Gas & Water supply	Construction	Wholesale & Retail trade	Hotels & Restaurants	Transport	Communication	TOTAL	
ยอดรวม	4,028	62	-	40,408	-	6,235	11,152	3,482	2,601	2,601		
1. ผู้มีวุฒิคุณหมาย ข้าราชการระดับอาวุโส และผู้จัดการ	-	-	-	36	-	160	746	-	-	-	-	1. Legislators, senior officials and managers
2. ผู้ประกอบวิชาชีพด้านต่างๆ	-	-	-	448	-	-	146	-	-	-	-	2. Professionals
3. ผู้ประกอบวิชาชีพด้านเทคนิคสาขาต่างๆ และอาชีพที่ต่ำกว่า	-	-	-	2,190	-	280	173	-	-	-	-	3. Technicians and associate professionals
4. เสมียน	-	-	-	1,148	-	121	-	655	800	800	800	4. Clerks
5. พนักงานบริการและพนักงานในร้านค้า และตลาด	-	-	-	-	-	-	6,068	2,143	167	167	167	5. Service workers and shop and market sales workers
6. ผู้ปฏิบัติงานที่มีฝีมือ ในด้านการเกษตร และการประมง	1,155	-	-	-	-	-	-	62	-	-	-	6. Skilled agricultural and fishery workers
7. ผู้ปฏิบัติงานด้านความสามารถทางฝีมือ และธุรกิจการค้าที่ต่ำกว่า	-	-	-	7,414	-	4,203	2,297	-	-	-	-	7. Craft and related trades workers
8. ผู้ปฏิบัติการโรงงานและเครื่องจักร และผู้ปฏิบัติงานด้านการประกอบ	-	-	-	22,913	-	845	318	-	710	710	710	8. Plant and machine operators and assemblers
9. อาชีพขั้นพื้นฐานต่างๆ ในด้านการขาย และการให้บริการ	2,873	62	-	6,259	-	626	1,405	621	923	923	923	9. Elementary occupations
10. คนงานซึ่งมิได้คำนวณไว้ในหมวดอื่น	-	-	-	-	-	-	-	-	-	-	-	10. Workers not classifiable by occupation

ตารางที่ 13 จำนวนผู้ว่างงาน ที่เคยทำงานมาก่อน จำแนกตามอาชีพที่ทำงานครั้งสุดท้าย อุตสาหกรรมที่ทำงานครั้งสุดท้าย และเพศ ภาคกลาง (ต่อ)
 TABLE 13 UNEMPLOYED PERSONS, EVER WORKED BY LAST OCCUPATION, LAST INDUSTRY AND SEX, CENTRAL REGION (Contd.)

ไตรมาสที่ 3/2552 : Quarter 3/2009

อาชีพที่ทำงานครั้งสุดท้าย	อุตสาหกรรมที่ทำงานครั้งสุดท้าย (ต่อ) Last Industry (Contd.)										รวม	LAST OCCUPATION	
	สื่อกลางทางการเงิน Financial intermediation	อสังหาริมทรัพย์ และเช่า Real estate & Renting	บริหารราชการ และป้องกันประเทศ Public adminis- tration & Defence	การศึกษา Education	สุขภาพและ สังคมสงเคราะห์ Health & Social work	บริการ ชุมชน สังคม Other community & Social	ธุรกิจครัว- เรือนส่วนบุคคล Private households with employed persons	องค์กร ระหว่างประเทศ Extra-territorial organizations	ไม่ทราบ Unknown	รวม			TOTAL
1. ผู้ปฏิบัติการ นายช่างเทคนิคระดับอาวุโส และผู้จัดการ	-	219	406	-	-	-	-	-	-	-	-	-	1. Legislators, senior officials and managers
2. ผู้ประกอบวิชาชีพด้านต่าง ๆ	762	116	-	1,297	-	-	-	-	-	-	-	-	2. Professionals
3. ผู้ประกอบวิชาชีพด้านเทคนิคสาขาต่าง ๆ และอาชีพที่เกี่ยวข้อง	-	701	-	-	616	-	-	-	-	-	-	-	3. Technicians and associate professionals
4. เสมียน	167	309	71	-	-	362	-	-	-	-	-	-	4. Clerks
5. พนักงานบริการและพนักงานรับเงินค่า และตลาด	-	695	198	-	-	566	-	-	-	-	-	-	5. Service workers and shop and market sales workers
6. ผู้ปฏิบัติงานที่มีฝีมือในด้านการเกษตร และการประมง	-	-	83	-	-	-	-	-	-	-	-	-	6. Skilled agricultural and fishery workers
7. ผู้ปฏิบัติงานด้านความสามารถทางฝีมือ และธุรกิจการที่เกี่ยวกับช่าง	-	-	-	-	-	-	-	-	-	-	-	-	7. Craft and related trades workers
8. ผู้ปฏิบัติการ โรงงานและเครื่องจักร และผู้ปฏิบัติงานด้านการประกอบ	-	-	63	-	-	-	-	-	-	-	-	-	8. Plant and machine operators and assemblers
9. อาชีพพื้นฐานต่าง ๆ ในด้านการขาย และการให้บริการ	-	763	51	332	-	-	-	-	-	539	-	170	9. Elementary occupations
10. คนงานซึ่งมิได้จำแนกไว้ในหมวดอื่น	-	-	-	-	-	-	-	-	-	-	-	-	10. Workers not classifiable by occupation

ตารางที่ 13 จำนวนผู้ว่างงาน ที่เคยทำงานมาก่อน จ้างตามอาชีพที่ครั้งสุดท้าย จุดสาหรณที่ทำงานครั้งสุดท้าย และเพศ ภาคกลาง
TABLE 13 UNEMPLOYED PERSONS, EVER WORKED BY LAST OCCUPATION, LAST INDUSTRY AND SEX, CENTRAL REGION

ไตรมาสที่ 3:2552 : Quarter 3:2009

อาชีพที่ครั้งสุดท้าย	อุตสาหกรรมที่ครั้งสุดท้าย										LAST OCCUPATION
	รวม	เกษตรกรรม	การประมง	เหมืองแร่ เหมืองหิน	การผลิต	ไฟฟ้า ก๊าซ และประปา	การก่อสร้าง	การขายส่ง การขายปลีก	โรงแรม และภัตตาคาร	การขนส่ง Transport & Communi- cation	
Total	Agriculture	Fishing	Mining & Quarrying	Mamufac- turing	Construction	Electricity, Gas & Water supply	Wholesale & Retail trade	Hotels & Restaurants	1,634	MALE	
ชาย	41,738	2,151	62	-	20,444	-	5,385	1,912	-	1,634	MALE
1. ผู้ปฏิบัติงานขายข้าวสารระดับอาวุโสและผู้จัดการ	1,531	-	-	-	-	-	160	746	-	-	1. Legislators, senior officials and managers
2. ผู้ประกอบวิชาชีพด้านต่างๆ	1,578	-	-	448	-	-	-	-	-	-	2. Professionals
3. ผู้ประกอบวิชาชีพด้านเทคนิคสาขาต่างๆ และอาชีพที่เกี่ยวข้อง	2,426	-	-	1,725	-	-	-	-	-	-	3. Technicians and associate professionals
4. เสมียน	1,222	-	-	178	-	-	-	655	-	-	4. Clerks
5. พนักงานบริการและพนักงานในร้านค้าและตลาด	2,779	-	-	-	-	-	1,552	922	-	-	5. Service workers and shop and market sales workers
6. ผู้ปฏิบัติงานที่มีฝีมือในด้านเกษตรกรรมและการประมง	489	344	-	-	-	-	-	62	-	-	6. Skilled agricultural and fishery workers
7. ผู้ปฏิบัติงานด้านความสามารทางฝีมือและธุรกิจการค้าที่เกี่ยวข้อง	10,976	-	-	-	4,925	-	3,754	-	-	-	7. Craft and related trades workers
8. ผู้ปฏิบัติการโรงงานและเครื่องจักรและผู้ปฏิบัติงานด้านการประกอบและผู้ปฏิบัติงานด้านกรประกอบ	12,051	-	-	-	10,115	-	845	318	-	710	8. Plant and machine operators and assemblers
9. อาชีพขั้นพื้นฐานต่างๆ ในด้านการขายและการให้บริการ	8,685	1,807	62	-	3,052	-	626	1,291	273	923	9. Elementary occupations
10. คนงานซึ่งมิได้จำแนกไว้ในหมวดอื่น	-	-	-	-	-	-	-	-	-	-	10. Workers not classifiable by occupation
หญิง	34,764	1,877	-	-	19,964	-	850	4,949	1,570	967	FEMALE
1. ผู้ปฏิบัติงานขายข้าวสารระดับอาวุโสและผู้จัดการ	36	-	-	-	36	-	-	-	-	-	1. Legislators, senior officials and managers
2. ผู้ประกอบวิชาชีพด้านต่างๆ	1,191	-	-	-	-	-	-	146	-	-	2. Professionals
3. ผู้ประกอบวิชาชีพด้านเทคนิคสาขาต่างๆ และอาชีพที่เกี่ยวข้อง	1,534	-	-	-	465	-	280	173	-	-	3. Technicians and associate professionals
4. เสมียน	2,411	-	-	970	-	-	121	-	-	800	4. Clerks
5. พนักงานบริการและพนักงานในร้านค้าและตลาด	7,110	-	-	-	-	-	-	4,516	1,222	167	5. Service workers and shop and market sales workers
6. ผู้ปฏิบัติงานที่มีฝีมือในด้านเกษตรกรรมและการประมง	811	811	-	-	-	-	-	-	-	-	6. Skilled agricultural and fishery workers
7. ผู้ปฏิบัติงานด้านความสามารทางฝีมือและธุรกิจการค้าที่เกี่ยวข้อง	2,938	-	-	-	2,489	-	449	-	-	-	7. Craft and related trades workers
8. ผู้ปฏิบัติการโรงงานและเครื่องจักรและผู้ปฏิบัติงานด้านการประกอบ	12,797	-	-	-	12,797	-	-	-	-	-	8. Plant and machine operators and assemblers
9. อาชีพขั้นพื้นฐานต่างๆ ในด้านการขายและการให้บริการ	5,939	1,066	-	-	3,207	-	114	348	-	-	9. Elementary occupations
10. คนงานซึ่งมิได้จำแนกไว้ในหมวดอื่น	-	-	-	-	-	-	-	-	-	-	10. Workers not classifiable by occupation

ตารางที่ 13 จำนวนผู้ว่างงาน ที่แยกตามอาชีพที่ทำงานก่อน จำนวนตามอาชีพที่ทำงานครั้งสุดท้าย อุตสาหกรรมที่ทำงานครั้งสุดท้าย และเพศ ภาคกลาง (ต่อ)
TABLE 13 UNEMPLOYED PERSONS, EVER WORKED BY LAST OCCUPATION, LAST INDUSTRY AND SEX, CENTRAL REGION (Contd.)

ไตรมาสที่ 3:2552 : Quarter 3:2009

อาชีพที่ทำงานครั้งสุดท้าย	อุตสาหกรรมที่ทำงานครั้งสุดท้าย (ต่อ) Last Industry (Contd.)										LAST OCCUPATION	
	สื่อกลางทางการเงิน Financial intermediation	อสังหาริมทรัพย์และเช่า Real estate & Renting	บริการราชการและป้องกันประเทศ Public adminis-tation & Defence	การศึกษา Education	ด้านสุขภาพและสังคมสงเคราะห์ Health & Social work	บริการชุมชนสังคม Other community & Social th	ผู้จ้างในครัวเรือนส่วนบุคคล Private households	องค์กรระหว่างประเทศ Extra-territorial organizations	ไม่ทราบ Unknown	MALE		
1. ผู้ถือวุฒิคุณนาม ข้าราชการระดับอาวุโสและผู้จัดการ	-	1,457	872	1,130	-	318	-	-	-	170	-	1. Legislators, senior officials and managers
2. ผู้ประกอบวิชาชีพด้านต่างๆ	-	219	406	-	-	-	-	-	-	-	-	2. Professionals
3. ผู้ประกอบวิชาชีพด้านเทคนิคสาขาต่างๆ และอาชีพที่เกี่ยวข้อง	-	701	-	1,130	-	-	-	-	-	-	-	3. Technicians and associate professionals
4. เสมียน	-	-	71	-	-	318	-	-	-	-	-	4. Clerks
5. พนักงานบริการและพนักงานในร้านค้าและตลาด	-	107	198	-	-	-	-	-	-	-	-	5. Service workers and shop and market sales workers
6. ผู้ปฏิบัติงานที่มีฝีมือในด้านเกษตรและการประมง	-	-	83	-	-	-	-	-	-	-	-	6. Skilled agricultural and fishery workers
7. ผู้ปฏิบัติงานด้านความสามารถทางฝีมือและธุรกิจการค้าที่ช่วยส่งเสริม	-	-	-	-	-	-	-	-	-	-	-	7. Craft and related trades workers
8. ผู้ปฏิบัติการโรงงานและเครื่องจักรและผู้ปฏิบัติงานด้านการประกอบ	-	-	63	-	-	-	-	-	-	-	-	8. Plant and machine operators and assemblers
9. อาชีพขั้นพื้นฐานต่างๆ ในด้านการขายและการให้บริการ	-	430	51	-	-	-	-	-	-	170	-	9. Elementary occupations
10. คนงานที่มีฝีมือในหมวดอื่น	-	-	-	-	-	-	-	-	-	-	-	10. Workers not classifiable by occupation
หญิง	929	1,346	-	498	616	609	589	-	-	-	-	FEMALE
1. ผู้ถือวุฒิคุณนาม ข้าราชการระดับอาวุโสและผู้จัดการ	-	-	-	-	-	-	-	-	-	-	-	1. Legislators, senior officials and managers
2. ผู้ประกอบวิชาชีพด้านต่างๆ	762	116	-	167	-	-	-	-	-	-	-	2. Professionals
3. ผู้ประกอบวิชาชีพด้านเทคนิคสาขาต่างๆ และอาชีพที่เกี่ยวข้อง	-	-	-	-	616	-	-	-	-	-	-	3. Technicians and associate professionals
4. เสมียน	167	309	-	-	-	44	-	-	-	-	-	4. Clerks
5. พนักงานบริการและพนักงานในร้านค้าและตลาด	-	589	-	-	-	566	50	-	-	-	-	5. Service workers and shop and market sales workers
6. ผู้ปฏิบัติงานที่มีฝีมือในด้านเกษตรและ การประมง	-	-	-	-	-	-	-	-	-	-	-	6. Skilled agricultural and fishery workers
7. ผู้ปฏิบัติงานด้านความสามารถทางฝีมือและธุรกิจการค้าที่ช่วยส่งเสริม	-	-	-	-	-	-	-	-	-	-	-	7. Craft and related trades workers
8. ผู้ปฏิบัติการโรงงานและเครื่องจักรและผู้ปฏิบัติงานด้านการประกอบ	-	-	-	-	-	-	-	-	-	-	-	8. Plant and machine operators and assemblers
9. อาชีพขั้นพื้นฐานต่างๆ ในด้านการขายและการให้บริการ	-	333	-	332	-	-	539	-	-	-	-	9. Elementary occupations
10. คนงานที่มีฝีมือในหมวดอื่น	-	-	-	-	-	-	-	-	-	-	-	10. Workers not classifiable by occupation

ตารางที่ 14 จำนวนลูกจ้าง จำนวนตามค่าจ้างเฉลี่ย ผลประโยชน์อื่นๆ ที่ได้รับ อุตสาหกรรม และเพศ ภาคกลาง
TABLE 14 EMPLOYEE BY AVERAGE WAGE, FRINGE BENEFIT, INDUSTRY AND SEX, CENTRAL REGION

หน่วยนับพัน : in Thousands

อุตสาหกรรม	จำนวนลูกจ้าง Total Employee	ค่าจ้างเฉลี่ย Average Wage	ลูกจ้างที่ได้รับผลประโยชน์อื่นๆ Employee Receive Fringe Benefit							INDUSTRY
			ได้รับเป็นเงินสด In Cash			ได้รับเป็นสิ่งของ In Kind				
			โบนัส Bonus	ล่วงเวลา Overtime	เงินอื่นๆ Other Income	อาหาร Food	เครื่องแต่งกาย Clothes	ที่อยู่อาศัย Housing	อื่นๆ Others	
ยอดรวม	5,153.9	8,934.8	11.5	891.2	1,034.4	542.3	70.4	253.7	398.1	TOTAL
1. เกษตรกรรม การค้าสัตว์ และการป่าไม้	529.3	4,357.4	0.2	3.7	13.0	21.7	1.5	39.6	11.2	1. Agriculture, hunting and forestry
2. การประมง	41.5	4,785.5	0.1	0.4	1.2	12.4	-	2.9	0.7	2. Fishing
3. การทำเหมืองแร่ และเหมืองหิน	15.3	27,399.5	-	4.4	1.5	0.8	0.1	2.4	0.6	3. Mining and quarrying
4. การผลิต	2,116.3	8,064.6	3.3	726.1	570.7	307.3	56.1	71.1	343.3	4. Manufacturing
5. การไฟฟ้า ก๊าซ และการประปา	34.5	21,470.8	0.2	3.7	6.3	0.6	0.1	0.8	0.7	5. Electricity, gas and water supply
6. การก่อสร้าง	475.1	7,139.5	0.0	30.8	23.5	5.4	0.8	21.7	15.9	6. Construction
7. การขนส่ง การขายปลีก การซ่อมแซมยานยนต์ รถจักรยานยนต์ ของใช้ส่วนบุคคล และของใช้ ในครัวเรือน	464.4	7,817.6	1.5	20.9	58.3	34.8	4.0	23.9	5.5	7. Wholesale and retail trade, repair of motor vehicles motorcycles and personal and household goods
8. โรงแรม และภัตตาคาร	198.0	6,630.1	0.5	6.8	53.5	92.9	1.7	12.3	1.6	8. Hotel and restaurants
9. การขนส่ง สถานที่เก็บสินค้าและการคมนาคม	187.1	13,525.9	0.5	16.8	44.7	6.2	1.3	11.3	5.2	9. Transport, storage and communication
10. การเงินและตลาดทางการเงิน	87.6	18,439.2	1.0	5.2	13.3	1.0	0.3	1.4	0.6	10. Financial intermediation
11. กิจกรรมด้านอสังหาริมทรัพย์ การให้เช่า และกิจกรรมทางธุรกิจ	152.4	10,107.3	-	19.4	13.2	9.0	1.0	4.1	3.9	11. Real estate, renting and business activities
12. การบริหารราชการ และการป้องกันประเทศ รวมทั้งการประกันสังคมภาคบังคับ	284.3	13,901.9	0.5	8.4	84.3	2.3	0.5	20.6	0.7	12. Public administration and defence, compulsory social security
13. การศึกษา	247.0	18,331.4	3.2	7.7	94.5	10.9	0.1	14.0	3.3	13. Education
14. งานด้านสุขภาพ และงานสังคมสงเคราะห์	141.7	11,688.8	0.5	32.8	31.2	2.6	0.7	7.6	1.6	14. Health and social work
15. กิจกรรมด้านบริการชุมชน สังคม และการบริการ ส่วนบุคคลอื่นๆ	126.5	6,822.1	-	2.8	24.3	13.3	1.4	4.5	0.6	15. Other community, social and personal service activity
16. ลูกจ้างในครัวเรือนส่วนบุคคล	49.8	4,721.8	-	-	0.2	21.4	0.8	15.4	2.3	16. Private households with employed persons
17. องค์กรระหว่างประเทศและองค์การต่างประเทศ อื่นๆ และสมาชิก	-	-	-	-	-	-	-	-	-	17. Extra-territorial organizations and bodies
18. ไม่ทราบ	3.1	20,158.1	-	1.4	0.9	-	-	-	0.7	18. Unknown

ตารางที่ 14 จำนวนผู้จ้างงานตามค่าจ้างเฉลี่ย โดยประเภทยุทธศาสตร์ ที่ได้รับอุตสาหกรรมและเพศ ภาคกลาง
TABLE 14 EMPLOYEE BY AVERAGE WAGE, FRINGE BENEFIT, INDUSTRY AND SEX , CENTRAL REGION

อุตสาหกรรม Industry	จำนวนผู้จ้างงาน Total Employee	ผู้ได้รับค่าจ้างโดยประเภทยุทธศาสตร์ Employee Receive Fringe Benefit										INDUSTRY
		ได้รับเป็นเงิน In Cash					ได้รับเป็นสิ่งของ In Kind					
		ค่าจ้างเฉลี่ย Average Wage	โบนัส Bonus	ค่าล่วงเวลา Overtime	เงินอื่นๆ Other Income	อาหาร Food	เสื้อผ้า Clothes	ที่อยู่อาศัย Housing	อื่นๆ Others			
ชาย	2,813.8	9,442.8	5.7	441.4	534.8	252.3	35.7	166.4	168.0	MALE		
1. เกษตรกรรม การล่าสัตว์ และการป่าไม้	301.8	4,627.5	0.2	2.4	8.1	13.9	1.0	25.1	5.9	1. Agriculture, hunting and forestry		
2. การประมง	30.5	5,139.1	0.0	-	0.7	11.5	-	2.9	0.7	2. Fishing		
3. การทำเหมืองแร่ และเหมืองหิน	10.6	3,677.40	-	2.3	1.1	0.8	0.1	1.0	0.5	3. Mining and quarrying		
4. การผลิต	1,033.5	9,137.9	1.7	346.0	278.4	136.3	27.4	50.9	138.5	4. Manufacturing		
5. การไฟฟ้า ก๊าซ และการประปา	28.4	22,276.2	0.2	3.4	5.6	0.6	0.1	0.5	0.5	5. Electricity, gas and water supply		
6. การก่อสร้าง	395.4	7,428.3	0.0	25.6	19.0	5.1	0.8	20.0	11.2	6. Construction		
7. การขนส่ง การขายปลีก การซ่อมแซมยานยนต์ รถจักรยานยนต์ ของใช้ส่วนบุคคล และของใช้ ในชีวิตประจำวัน	281.5	7,826.1	0.1	11.5	37.9	20.3	3.5	16.8	3.3	7. Wholesale and retail trade, repair of motor vehicles motorcycles and personal and household goods		
8. โรงแรมและภัตตาคาร	84.4	7,538.4	-	4.2	25.3	40.5	0.7	6.5	0.7	8. Hotel and restaurants		
9. การขนส่ง สถานที่ที่บันเทิง และการคมนาคม	145.2	12,593.3	0.5	13.6	40.7	4.8	9.1	3.3	3.3	9. Transport, storage and communication		
10. การเป็นสื่อกลางทางการเงิน	36.5	21,073.6	0.8	0.5	4.6	0.4	0.1	1.2	0.1	10. Financial intermediation		
11. กิจกรรมด้านบริการชุมชน สังคม และการบริการ ส่วนบุคคลอื่นๆ	93.9	10,670.6	-	12.9	5.5	3.5	0.7	2.4	1.3	11. Real estate, renting and business activities		
12. การบริหารราชการ และการป้องกันประเทศ	177.8	14,261.3	0.4	6.5	60.7	2.2	0.5	17.8	0.2	12. Public administration and defence, compulsory social security		
13. การศึกษา	87.9	19,367.3	1.4	2.7	30.9	2.2	-	5.6	0.7	13. Education		
14. งานด้านสุขภาพ และงานสังคมสงเคราะห์	29.2	11,699.1	0.2	7.2	8.4	0.8	-	2.7	-	14. Health and social work		
15. กิจกรรมด้านบริการชุมชน สังคม และการบริการ ส่วนบุคคลอื่นๆ	65.3	7,397.0	-	1.8	7.0	7.0	-	2.7	0.4	15. Other community, social and personal service activity		
16. ผู้จ้างในครัวเรือนส่วนบุคคล	10.1	6,141.4	-	-	0.2	2.3	-	1.3	0.1	16. Private households with employed persons		
17. องค์การระหว่างประเทศและองค์การต่างประเทศ อื่นๆ และสมาชิก	-	-	-	-	-	-	-	-	-	17. Extra-territorial organizations and bodies		
18. ไม่ทราบ	1.7	28,377.3	-	0.9	0.7	-	-	-	0.7	18. Unknown		
หญิง	2,340.2	8,234.0	5.8	449.8	499.6	290.0	34.7	87.2	290.1	FEMALE		
1. เกษตรกรรม การล่าสัตว์ และการป่าไม้	227.5	3,999.1	-	1.4	4.8	7.8	0.6	14.6	5.3	1. Agriculture, hunting and forestry		
2. การประมง	11.1	3,810.5	0.0	0.4	0.5	0.9	-	-	-	2. Fishing		
3. การทำเหมืองแร่ และเหมืองหิน	4.7	6,252.5	-	2.0	0.3	0.1	-	1.4	0.1	3. Mining and quarrying		
4. การผลิต	1,082.9	7,040.3	1.6	380.2	292.3	170.9	28.7	20.2	204.9	4. Manufacturing		
5. การไฟฟ้า ก๊าซ และการประปา	6.1	17,738.4	-	0.3	0.7	-	-	0.3	0.2	5. Electricity, gas and water supply		
6. การก่อสร้าง	79.7	5,707.5	-	5.2	4.5	0.3	-	1.7	4.7	6. Construction		
7. การขนส่ง การขายปลีก การซ่อมแซมยานยนต์ รถจักรยานยนต์ ของใช้ส่วนบุคคล และของใช้ ในชีวิตประจำวัน	182.8	7,804.4	1.4	9.4	20.4	14.4	0.5	7.0	2.2	7. Wholesale and retail trade, repair of motor vehicles motorcycles and personal and household goods		
8. โรงแรมและภัตตาคาร	113.6	5,955.6	0.5	2.6	28.2	52.4	1.1	5.9	1.0	8. Hotel and restaurants		
9. การขนส่ง สถานที่ที่บันเทิง และการคมนาคม	41.9	16,759.2	-	3.2	4.0	1.4	0.3	2.2	1.8	9. Transport, storage and communication		
10. การเป็นสื่อกลางทางการเงิน	51.0	16,553.5	0.2	4.7	8.7	0.6	0.2	0.2	0.5	10. Financial intermediation		
11. กิจกรรมด้านบริการชุมชน สังคม และการบริการ ส่วนบุคคลอื่นๆ	58.4	9,202.1	-	6.5	7.6	5.5	0.3	1.7	2.6	11. Real estate, renting and business activities		
12. การบริหารราชการ และการป้องกันประเทศ	106.5	13,302.1	0.1	2.0	23.6	0.1	0.0	2.9	0.5	12. Public administration and defence, compulsory social security		
13. การศึกษา	159.1	17,758.9	1.7	4.9	63.6	8.6	0.1	8.4	2.5	13. Education		
14. งานด้านสุขภาพ และงานสังคมสงเคราะห์	112.5	11,686.1	0.3	25.6	22.8	1.7	0.7	4.9	1.6	14. Health and social work		
15. กิจกรรมด้านบริการชุมชน สังคม และการบริการ ส่วนบุคคลอื่นๆ	61.2	6,208.6	-	0.9	17.3	6.2	1.4	1.8	0.2	15. Other community, social and personal service activity		
16. ผู้จ้างในครัวเรือนส่วนบุคคล	39.7	4,362.5	-	-	-	19.1	0.8	14.2	2.2	16. Private households with employed persons		
17. องค์การระหว่างประเทศและองค์การต่างประเทศ อื่นๆ และสมาชิก	-	-	-	-	-	-	-	-	-	17. Extra-territorial organizations and bodies		
18. ไม่ทราบ	1.3	9,380.9	-	0.5	0.3	-	-	-	-	18. Unknown		

ไตรมาสที่ 3:2552 : Quarter 3:2009

หน่วยเป็นพัน : In Thousands

ตารางที่ 15 จำนวนลูกจ้างเอกชน จำนวนตามค่าจ้างเฉลี่ยผลประโยชน์ที่ได้รับอุตสาหกรรม และเพศ ภาคกลาง

TABLE 15 PRIVATE EMPLOYEE BY AVERAGE WAGE, FRINGE BENEFIT, INDUSTRY AND SEX, CENTRAL REGION

ไตรมาสที่ 3:2552 - Quarter 3:2009

หน่วยเป็นพัน : In Thousands

อุตสาหกรรม	จำนวน ลูกจ้างเอกชน Total Private Employee	ค่าจ้างเฉลี่ย Average Wage	ลูกจ้างเอกชนที่ได้รับประโยชน์อื่น ๆ					Private Employee Receive Fringe Benefit			INDUSTRY
			ได้รับเป็นเงิน In Cash		ได้รับเป็นสิ่งของ In Kind			ได้รับเป็นสิ่งของ			
			โบนัส Bonus	ค่าล่วงเวลา Overtime	เงินอื่นๆ Other Income	อาหาร Food	เครื่องแต่งกาย Clothes	ที่อยู่อาศัย Housing	อื่นๆ Others		
ยอดรวม	4,418.6	7,761.4	7.7	837.6	816.9	532.6	69.5	209.9	392.5	TOTAL	
1. เชนดริส การค้าปลีก และการค้าปลีก	511.3	4,187.8	0.2	3.2	10.5	21.7	1.5	37.8	11.1	1. Agriculture, hunting and forestry	
2. การประมง	41.5	4,782.8	0.1	0.4	1.2	12.4	-	2.9	0.7	2. Fishing	
3. การทำเหมืองแร่ และเหมืองหิน	15.3	27,399.5	-	4.4	1.5	0.8	0.1	2.4	0.6	3. Mining and quarrying	
4. การผลิต	2,112.1	8,056.0	3.3	725.2	570.2	307.0	55.8	71.1	343.3	4. Manufacturing	
5. การไฟฟ้า ก๊าซ และการประปา	3.0	19,507.8	-	0.6	0.4	0.5	0.1	0.2	0.1	5. Electricity, gas and water supply	
6. การก่อสร้าง	464.4	7,097.8	0.0	30.6	23.3	5.2	0.8	21.6	15.9	6. Construction	
7. การขายส่ง การขายปลีก การซ่อมแซมยานยนต์ รถจักรยานยนต์ของใช้ส่วนบุคคล และของใช้ ในครัวเรือน	462.0	7,804.1	1.5	20.9	58.3	34.4	4.0	23.9	5.5	7. Wholesale and retail trade, repair of motor vehicles motorcycles and personal and household goods	
8. โรงแรม และภัตตาคาร	197.8	6,631.5	0.5	6.8	53.3	92.8	1.7	12.3	1.6	8. Hotel and restaurants	
9. การขนส่ง สถานที่เก็บสินค้า และการคมนาคม	151.5	10,587.5	0.5	11.5	39.0	6.2	1.3	10.3	5.2	9. Transport, storage and communication	
10. การเป็นสื่อกลางทางการเงิน	72.5	17,711.3	1.0	4.9	12.2	0.8	0.3	1.3	0.6	10. Financial intermediation	
11. กิจกรรมด้านอสังหาริมทรัพย์ การให้เช่า และกิจกรรมทางธุรกิจ	142.2	9,847.0	-	18.1	12.1	9.0	1.0	3.1	3.9	11. Real estate, renting and business activities	
12. การบริหารราชการ และการป้องกันประเทศ รวมทั้งการประกันสังคมภาคบังคับ	0.3	12,000.0	-	-	-	-	-	-	-	12. Public administration and defence, compulsory social security	
13. การศึกษา	52.8	12,160.2	0.6	3.6	7.7	6.1	0.1	2.3	0.5	13. Education	
14. งานด้านสุขภาพ และงานสังคมสงเคราะห์	34.1	8,764.7	0.2	4.8	7.2	1.1	0.7	1.6	0.2	14. Health and social work	
15. กิจกรรมด้านบริการชุมชน สังคม และการบริการ ส่วนบุคคลอื่นๆ	105.4	6,883.9	-	1.4	19.2	13.3	1.3	3.8	0.6	15. Other community, social and personal service activity	
16. ลูกจ้างในครัวเรือนส่วนบุคคล	49.8	4,721.8	-	-	0.2	21.4	0.8	15.4	2.3	16. Private households with employed persons	
17. องค์กรระหว่างประเทศและองค์กรต่างประเทศ อื่นๆ และสมาชิก	-	-	-	-	-	-	-	-	-	17. Extra-territorial organizations and bodies	
18. ไม่ทราบ	2.9	20,166.2	-	1.4	0.9	-	-	-	0.7	18. Unknown	

ตารางที่ 15 จำนวนลูกจ้างเอกชน จำนวนตามค่าจ้างเฉลี่ย ผลประโยชน์ที่ได้รับ อุตสาหกรรม และเพศ ภาคกลาง
TABLE 15 PRIVATE EMPLOYEE BY AVERAGE WAGE, FRINGE BENEFIT, INDUSTRY AND SEX, CENTRAL REGION

อุตสาหกรรม Industry	จำนวนลูกจ้าง เอกชน Total Private Employee	ลูกจ้างเอกชนที่ได้รับผลประโยชน์อื่นๆ Private Employee Receive Fringe Benefit										INDUSTRY	
		ค่าจ้างเฉลี่ย Average Wage		ได้รับเป็นเงิน In Cash		ได้รับเป็นสิ่งของ In Kind		เครื่องแต่งกาย Clothes		ที่อยู่อาศัย Housing			อื่นๆ Others
		3.3	416.0	422.1	247.3	35.3	137.9	166.4	35.3	137.9			
ชาย Male	2,437.7	8,407.6	416.0	422.1	247.3	35.3	137.9	166.4	35.3	137.9	166.4	MALE	
1. เกษตรกรรม การล่าสัตว์ และการป่าไม้	290.0	4,425.7	1.8	6.7	13.9	1.0	24.1	5.8	1.0	24.1	5.8	1. Agriculture, hunting and forestry	
2. การประมง	30.4	5,136.0	-	0.7	11.5	-	2.9	0.7	-	2.9	0.7	2. Fishing	
3. การทำเหมืองแร่ และเหมืองหิน	10.6	36,774.0	2.3	1.1	0.8	0.1	1.0	0.5	1.0	1.0	0.5	3. Mining and quarrying	
4. การผลิต	1,031.6	9,134.0	345.8	278.3	136.3	27.4	50.9	138.5	27.4	50.9	138.5	4. Manufacturing	
5. การไฟฟ้า ก๊าซ และการประปา	2.1	25,497.1	0.6	0.4	0.5	0.1	0.2	0.1	0.5	0.2	0.1	5. Electricity, gas and water supply	
6. การก่อสร้าง	388.0	7,380.0	25.5	18.9	4.9	0.8	19.9	11.2	4.9	19.9	11.2	6. Construction	
7. การขนส่ง การพาณิชย์ การซ่อมแซมยานยนต์ รถจักรยานยนต์ ของใช้ส่วนบุคคล และของใช้ในครัวเรือน	280.9	7,828.5	11.5	37.9	20.3	3.5	16.8	3.3	20.3	16.8	3.3	7. Wholesale and retail trade, repair of motor vehicles motorcycles and personal and household goods	
8. โรงแรม และภัตตาคาร	84.2	7,537.8	4.2	25.1	40.5	0.7	6.5	0.7	40.5	6.5	0.7	8. Hotel and restaurants	
9. การขนส่ง สถานีขนส่งสินค้า และการคมนาคม	119.4	10,255.4	9.8	36.8	4.8	1.0	8.1	3.3	4.8	8.1	3.3	9. Transport, storage and communication	
10. การขึ้นสื่อกลางการเงิน	27.9	19,783.4	0.3	3.8	0.3	0.1	1.0	0.1	0.3	1.0	0.1	10. Financial intermediation	
11. กิจกรรมด้านอสังหาริมทรัพย์ การให้เช่า และกิจกรรมทางธุรกิจ	87.1	10,338.7	11.6	4.9	3.5	0.7	1.9	1.3	3.5	1.9	1.3	11. Real estate, renting and business activities	
12. การบริการราชการ และการป้องกันประเทศ รวมทั้งการประกันสังคมภาคบังคับ	0.3	12,000.0	-	-	-	-	-	-	-	-	-	12. Public administration and defence, compulsory social security	
13. การศึกษา	17.5	15,707.0	0.7	2.2	0.5	-	0.6	-	0.5	0.6	-	13. Education	
14. งานด้านสุขภาพ และงานสังคมสงเคราะห์	5.8	7,984.0	0.4	1.9	0.2	-	0.8	-	0.2	0.8	-	14. Health and social work	
15. กิจกรรมด้านบริการชุมชน สังคม และการบริการส่วนบุคคลอื่นๆ	50.2	7,634.7	0.5	2.7	7.0	-	2.0	0.4	7.0	2.0	0.4	15. Other community, social and personal service activity	
16. ลูกจ้างในครัวเรือนส่วนบุคคล	10.1	6,141.4	-	0.2	2.3	-	1.3	0.1	2.3	1.3	0.1	16. Private households with employed persons	
17. องค์การระหว่างประเทศและองค์การต่างประเทศอื่นๆ และสมาชิก	-	-	-	-	-	-	-	-	-	-	-	17. Extra-territorial organizations and bodies	
18. ไม่ทราบ	1.6	29,167.1	0.9	0.7	-	-	-	0.7	-	-	0.7	18. Unknown	
หญิง Female	1,980.9	6,966.2	421.7	394.8	285.3	34.3	72.0	226.0	34.3	72.0	226.0	FEMALE	
1. เกษตรกรรม การล่าสัตว์ และการป่าไม้	221.2	3,875.9	1.4	3.7	7.8	0.6	13.8	5.3	7.8	13.8	5.3	1. Agriculture, hunting and forestry	
2. การประมง	11.1	3,810.5	0.4	0.5	0.9	-	-	-	0.9	-	-	2. Fishing	
3. การทำเหมืองแร่ และเหมืองหิน	4.7	6,252.5	2.0	0.3	0.1	-	1.4	0.1	0.1	1.4	0.1	3. Mining and quarrying	
4. การผลิต	1,080.6	7,026.9	379.5	291.8	170.7	28.4	20.2	204.9	170.7	20.2	204.9	4. Manufacturing	
5. การไฟฟ้า ก๊าซ และการประปา	0.8	4,066.3	-	-	-	-	-	-	-	-	-	5. Electricity, gas and water supply	
6. การก่อสร้าง	76.3	5,663.6	5.1	4.4	0.3	-	1.7	4.7	0.3	1.7	4.7	6. Construction	
7. การขนส่ง การพาณิชย์ การซ่อมแซมยานยนต์ รถจักรยานยนต์ ของใช้ส่วนบุคคล และของใช้ในครัวเรือน	181.1	7,766.2	9.4	20.4	14.1	0.5	7.0	2.2	14.1	7.0	2.2	7. Wholesale and retail trade, repair of motor vehicles motorcycles and personal and household goods	
8. โรงแรม และภัตตาคาร	113.5	5,958.9	2.6	28.2	52.3	1.1	5.9	1.0	52.3	5.9	1.0	8. Hotel and restaurants	
9. การขนส่ง สถานีขนส่งสินค้า และการคมนาคม	32.0	11,826.0	1.6	2.2	1.4	0.3	2.2	1.8	1.4	2.2	1.8	9. Transport, storage and communication	
10. การขึ้นสื่อกลางการเงิน	44.7	16,419.3	4.6	8.5	0.6	0.2	0.2	0.5	0.6	0.2	0.5	10. Financial intermediation	
11. กิจกรรมด้านอสังหาริมทรัพย์ การให้เช่า และกิจกรรมทางธุรกิจ	55.1	9,070.2	6.5	7.2	5.5	0.3	1.3	2.6	5.5	1.3	2.6	11. Real estate, renting and business activities	
12. การบริการราชการ และการป้องกันประเทศ รวมทั้งการประกันสังคมภาคบังคับ	-	-	-	-	-	-	-	-	-	-	-	12. Public administration and defence, compulsory social security	
13. การศึกษา	35.2	10,394.0	2.8	5.5	5.7	0.1	1.7	0.5	5.7	1.7	0.5	13. Education	
14. งานด้านสุขภาพ และงานสังคมสงเคราะห์	28.3	8,924.9	4.4	5.3	0.8	0.7	0.8	0.2	0.8	0.8	0.2	14. Health and social work	
15. กิจกรรมด้านบริการชุมชน สังคม และการบริการส่วนบุคคลอื่นๆ	55.2	6,201.9	0.9	16.4	6.2	1.3	1.8	0.2	6.2	1.8	0.2	15. Other community, social and personal service activity	
16. ลูกจ้างในครัวเรือนส่วนบุคคล	39.7	4,362.5	-	-	19.1	0.8	14.2	2.2	19.1	14.2	2.2	16. Private households with employed persons	
17. องค์การระหว่างประเทศและองค์การต่างประเทศอื่นๆ และสมาชิก	-	-	-	-	-	-	-	-	-	-	-	17. Extra-territorial organizations and bodies	
18. ไม่ทราบ	1.3	9,380.9	0.5	0.3	-	-	-	-	-	-	-	18. Unknown	

ไตรมาสที่ 3:2552 : Quarter 3:2009

หน่วยเป็นพัน : In Thousands

ตารางที่ 16 จำนวนลูกจ้างรัฐบาล จำแนกตามค่าจ้างเฉลี่ย รายละย่อยที่ได้รับ อุตสาหกรรม และเพศ ภาคกลาง

TABLE 16 GOVERNMENT EMPLOYEE BY AVERAGE WAGE, FRINGE BENEFIT, INDUSTRY AND SEX, CENTRAL REGION

อุตสาหกรรม	จำนวน ลูกจ้างรัฐบาล Total Government Employee	ค่าจ้างเฉลี่ย Average Wage	ลูกจ้างรัฐบาลที่ได้รับผลประโยชน์ ที่ได้รับเป็นเงิน In Cash				ลูกจ้างรัฐบาลที่ได้รับผลประโยชน์ Government Employee Receive Fringe Benefit				INDUSTRY
			โบนัส Bonus	ค่าล่วงเวลา Overtime	เงินอื่นๆ Other Income	อาหาร Food	ได้รับเป็นสิ่งของ In Kind		อื่นๆ Others		
							เครื่องแต่งกาย Clothes	ที่อยู่อาศัย Housing			
ยอดรวม	735.4	15,985.4	3.8	53.5	217.5	9.7	0.9	43.7	5.7	TOTAL	
1. เสนอกรรม การค้าสัตว์และการปศุสัตว์	18.1	9,155.5	-	0.5	2.5	-	-	1.8	0.2	1. Agriculture, hunting and forestry	
2. การประมง	0.1	7,015.0	-	-	0.1	-	-	-	-	2. Fishing	
3. การทำเหมืองแร่ และเหมืองหิน	-	-	-	-	-	-	-	-	-	3. Mining and quarrying	
4. การผลิต	4.2	12,379.8	-	0.9	0.6	0.3	0.3	-	-	4. Manufacturing	
5. การไฟฟ้า ก๊าซ และการประปา	31.6	21,654.5	0.2	3.1	5.9	0.1	-	0.6	0.6	5. Electricity, gas and water supply	
6. การก่อสร้าง	10.8	8,937.6	-	0.2	0.2	0.2	-	0.1	-	6. Construction	
7. การขายส่ง การขายปลีก การซ่อมแซมยานยนต์ รถจักรยานยนต์ ของใช้ส่วนบุคคล และของใช้ ในครัวเรือน	2.4	10,423.6	-	-	-	0.3	-	-	-	7. Wholesale and retail trade, repair of motor vehicles motorcycles and personal and household goods	
8. โรงแรม และภัตตาคาร	0.3	5,694.0	-	-	0.2	0.1	-	-	-	8. Hotel and restaurants	
9. การขนส่ง สถานที่เก็บสินค้า และการคมนาคม	35.7	26,006.3	0.0	5.3	5.7	-	-	1.0	-	9. Transport, storage and communication	
10. การเป็นสื่อกลางทางการเงิน	15.0	21,950.5	-	0.4	1.0	0.1	-	0.2	-	10. Financial intermediation	
11. กิจกรรมด้านอสังหาริมทรัพย์ การให้เช่า และกิจกรรมทางธุรกิจ	10.2	13,737.7	-	1.3	1.0	-	-	1.0	-	11. Real estate, renting and business activities	
12. การบริหารราชการ และการป้องกันประเทศ	284.0	13,903.7	0.5	8.4	84.3	2.3	0.5	20.6	0.7	12. Public administration and defence, compulsory social security	
รวมทั้งการประกันสังคมภาคบังคับ											
13. การศึกษา	194.3	20,007.3	2.6	4.1	86.8	4.7	-	11.7	2.8	13. Education	
14. งานด้านสุขภาพ และงานสังคมสงเคราะห์	107.6	12,616.9	0.4	28.0	24.0	1.5	-	6.0	1.4	14. Health and social work	
15. กิจกรรมด้านบริการชุมชน สังคม และการบริการ ส่วนบุคคลอื่นๆ	21.2	6,514.3	-	1.4	5.2	-	0.1	0.7	-	15. Other community, social and personal service activity	
16. ลูกจ้างในครัวเรือนส่วนบุคคล	-	-	-	-	-	-	-	-	-	16. Private households with employed persons	
17. องค์การระหว่างประเทศและองค์การต่างประเทศ อื่นๆ และสมาชิก	-	-	-	-	-	-	-	-	-	17. Extra-territorial organizations and bodies	
18. ไม่ทราบ	0.2	20,000.0	-	-	-	-	-	-	-	18. Unknown	

ไตรมาสที่ 3/2552 : Quarter 3/2009

หน่วยเป็นพัน : in Thousands

ตารางที่ 17 จำนวนลูกจ้าง จำแนกตามอาชีพ ระดับของรายได้ และเพศ ภาคกลาง
TABLE 17 EMPLOYEE BY OCCUPATION, INCOME CLASS AND SEX, CENTRAL REGION

ไตรมาสที่ 3/2552 : Quarter 3/2009

หน่วยเป็นพัน : in Thousands

ระดับของรายได้	อาชีพ Occupation										รวม	Income Class
	ผู้บัญญัติกฎหมาย และ ผู้จัดการ Legislators & Managers	วิชาชีพ ด้านต่างๆ Professional	วิชาชีพ ด้านเทคนิค Technicians	เสมียน Clerks	พนักงาน บริการ Service Workers	ด้านเกษตร และประมง Agricultural & Fishery	ด้านความ สามารถทางฝีมือ & Related trades	ผู้ปฏิบัติงาน โรงงานเครื่องจักร Plant & Machine operators	อาชีพอื่น ฐานต่างๆ Elementary occupations	กรณีที่มี ได้แยกไว้ ในหมวดอื่น Not classifiable		
ยอดรวม	108.9	360.5	494.9	450.9	420.0	222.0	936.8	1,077.1	1,098.6	1.1	5,170.6	TOTAL
ต่ำกว่า 1,501 บาท	-	0.7	2.1	1.0	2.6	6.0	19.3	3.1	37.2	-	72.0	Less than 1,501 Baht
1,501 - 2,500 บาท	3.2	2.1	1.2	0.6	8.2	14.8	27.6	7.7	77.0	-	142.3	1,501 - 2,500 Baht
2,501 - 3,500 บาท	-	1.3	1.8	0.9	27.8	27.4	39.8	22.0	164.7	-	285.6	2,501 - 3,500 Baht
3,501 - 4,500 บาท	3.6	2.8	12.8	14.5	55.9	70.2	124.4	116.2	271.3	-	671.7	3,501 - 4,500 Baht
4,501 - 5,500 บาท	5.1	2.7	32.1	57.1	68.4	49.0	209.3	339.6	269.1	0.4	1,032.8	4,501 - 5,500 Baht
5,501 - 6,500 บาท	2.0	4.6	34.7	53.8	88.7	31.6	176.4	174.8	147.0	-	713.6	5,501 - 6,500 Baht
6,501 - 7,500 บาท	1.4	8.8	32.6	55.1	53.3	6.1	86.6	125.7	50.5	-	420.1	6,501 - 7,500 Baht
7,501 - 10,000 บาท	7.0	61.4	121.3	129.6	66.9	10.6	161.6	170.5	52.1	-	780.9	7,501 - 10,000 Baht
10,001 - 15,000 บาท	11.1	68.0	127.4	75.6	30.6	5.4	59.3	85.3	19.5	-	482.1	10,001 - 15,000 Baht
15,001 - 20,000 บาท	10.6	49.7	62.1	26.6	9.0	0.2	12.4	18.3	1.2	-	190.0	15,001 - 20,000 Baht
20,001 - 30,000 บาท	21.8	87.2	47.0	26.9	7.5	-	11.6	7.0	1.1	0.2	210.3	20,001 - 30,000 Baht
มากกว่า 30,000 บาท	42.3	71.1	18.8	7.7	0.8	-	7.0	4.2	0.6	-	152.5	More than 30,000 Baht
ไม่ทราบ	0.8	0.1	1.0	1.6	0.3	0.7	1.6	2.7	7.3	0.5	16.7	Unknown

ตารางที่ 17 จำนวนลูกจ้างจำแนกตามอาชีพ ระดับของรายได้ และเพศ ภาคกลาง

TABLE 17 EMPLOYEE BY OCCUPATION, INCOME CLASS AND SEX, CENTRAL REGION

หน่วยเป็นพัน : In Thousands

ระดับของรายได้	อาชีพ Occupation											รวม	Income Class
	ผู้บัญชาการและผู้จัดการ Legislators & Managers	วิชาชีพ Professional	วิชาชีพ Technicians	เสมียน Clerks	พนักงานบริการ Service Workers	ด้านการเกษตรและประมง Agricultural & Fishery	สามารถงัดมีด & Related trades	ผู้ปฏิบัติงาน Plant & Machine operators	อาชีพพื้นฐาน Elementary occupations	กมงานซึ่งมิได้จำแนก ในหมวดอื่น	Not classifiable		
ชาย	2,821.7	1,489.9	232.5	161.8	190.1	136.4	685.3	646.0	547.0	0.1	MALE		
ต่ำกว่า 1,501 บาท	-	0.3	0.6	0.4	0.6	2.9	5.8	2.8	15.1	-	Less than 1,501 Baht		
1,501 - 2,500 บาท	2.7	0.3	0.7	0.2	2.2	7.8	12.0	5.6	29.0	-	1,501 - 2,500 Baht		
2,501 - 3,500 บาท	-	1.1	0.8	0.4	6.2	15.0	16.7	16.4	85.7	-	2,501 - 3,500 Baht		
3,501 - 4,500 บาท	2.1	1.9	3.3	5.1	19.1	38.6	65.0	57.5	124.2	-	3,501 - 4,500 Baht		
4,501 - 5,500 บาท	3.9	1.5	6.8	21.9	28.0	31.8	133.2	152.4	129.4	-	4,501 - 5,500 Baht		
5,501 - 6,500 บาท	1.1	2.3	8.9	19.7	40.6	22.3	143.4	106.4	79.9	-	5,501 - 6,500 Baht		
6,501 - 7,500 บาท	-	4.8	11.4	15.0	26.5	4.6	74.6	86.0	28.9	-	6,501 - 7,500 Baht		
7,501 - 10,000 บาท	5.2	21.4	50.6	43.6	35.8	8.5	147.3	126.6	35.5	-	7,501 - 10,000 Baht		
10,001 - 15,000 บาท	7.2	22.7	65.3	25.2	17.5	4.2	55.7	64.7	15.4	-	10,001 - 15,000 Baht		
15,001 - 20,000 บาท	6.3	22.0	40.1	11.1	5.7	0.2	12.0	14.3	1.0	-	15,001 - 20,000 Baht		
20,001 - 30,000 บาท	13.8	35.6	31.1	15.7	7.5	-	11.6	6.9	0.8	-	20,001 - 30,000 Baht		
มากกว่า 30,000 บาท	30.9	35.0	12.1	3.4	0.5	-	6.9	3.9	0.3	-	More than 30,000 Baht		
ไม่ทราบ	0.5	0.0	0.8	-	-	0.7	1.2	2.7	1.9	0.1	Unknown		
หญิง	2,349.0	211.6	262.4	289.1	229.9	85.6	251.4	431.1	551.6	1.0	FEMALE		
ต่ำกว่า 1,501 บาท	-	0.4	1.6	0.6	2.0	3.1	13.5	0.4	22.1	-	Less than 1,501 Baht		
1,501 - 2,500 บาท	0.5	1.8	0.5	0.4	6.0	7.1	15.6	2.1	48.0	-	1,501 - 2,500 Baht		
2,501 - 3,500 บาท	-	0.2	1.0	0.5	21.6	12.4	23.1	5.6	79.0	-	2,501 - 3,500 Baht		
3,501 - 4,500 บาท	1.6	0.9	9.5	9.4	36.8	31.6	59.4	58.7	147.1	-	3,501 - 4,500 Baht		
4,501 - 5,500 บาท	1.2	1.2	25.3	35.2	40.4	17.2	76.1	187.2	139.8	0.4	4,501 - 5,500 Baht		
5,501 - 6,500 บาท	1.0	2.3	25.7	34.1	48.0	9.4	33.0	68.4	67.1	-	5,501 - 6,500 Baht		
6,501 - 7,500 บาท	1.4	4.0	21.2	40.1	26.8	1.5	12.0	39.8	21.6	-	6,501 - 7,500 Baht		
7,501 - 10,000 บาท	1.8	4.0	70.6	86.0	31.1	2.1	14.3	43.9	16.5	-	7,501 - 10,000 Baht		
10,001 - 15,000 บาท	3.9	45.2	62.1	50.4	13.2	1.2	3.6	20.6	4.1	-	10,001 - 15,000 Baht		
15,001 - 20,000 บาท	4.3	27.7	22.0	15.5	3.3	-	0.4	4.0	0.3	-	15,001 - 20,000 Baht		
20,001 - 30,000 บาท	8.0	51.6	15.9	11.2	-	-	-	0.1	0.3	0.2	20,001 - 30,000 Baht		
มากกว่า 30,000 บาท	11.4	36.1	6.7	4.2	0.3	-	0.1	0.4	0.4	-	More than 30,000 Baht		
ไม่ทราบ	0.3	0.1	0.2	1.6	0.3	-	0.4	-	5.4	0.4	Unknown		

ไตรมาสที่ 3,2552 : Quarter 3,2009

ตารางที่ 18 จำนวนลูกจ้าง จำแนกตามอุตสาหกรรม ระดับของรายได้ และเพศ ภาคกลาง
 TABLE 18 EMPLOYEE BY INDUSTRY, INCOME CLASS AND SEX, CENTRAL REGION

หน่วยนับพัน : In Thousands

ระดับของรายได้	อุตสาหกรรม Industry										รวม	INCOME CLASS
	เกษตรกรรม Agriculture	การประมง Fishing	เหมืองแร่ เหมืองหิน Mining & Quarrying	การผลิต Manufacturing	ไฟฟ้า ก๊าซ และประปา Electric, Gas & Water supply	การก่อสร้าง Construction	การขายส่ง การขายปลีก Wholesale & Retail trade	โรงแรม และภัตตาคาร Hotels & Restaurants	การขนส่ง Transport	การขนส่ง & Communi- cation		
ยอดรวม	5,170.6	533.0	41.9	15.3	2,120.3	34.6	476.0	465.2	198.2	187.5	187.5	TOTAL
ต่ำกว่า 1,501 บาท	72.0	25.0	1.9	0.1	22.5	0.5	6.6	4.9	2.2	1.0	1.0	Less than 1,501 Baht
1,501 - 2,500 บาท	142.3	55.8	2.0	0.1	29.7	-	14.5	10.3	6.0	3.0	3.0	1,501 - 2,500 Baht
2,501 - 3,500 บาท	285.6	112.4	7.9	0.8	55.2	-	29.9	21.6	21.1	7.5	7.5	2,501 - 3,500 Baht
3,501 - 4,500 บาท	671.7	168.8	13.3	2.4	246.2	3.8	58.9	53.4	40.7	13.6	13.6	3,501 - 4,500 Baht
4,501 - 5,500 บาท	1,032.8	74.1	5.9	1.8	596.0	2.1	102.0	94.9	29.7	16.1	16.1	4,501 - 5,500 Baht
5,501 - 6,500 บาท	713.6	49.9	4.8	2.7	293.9	2.6	97.8	97.6	37.7	18.1	18.1	5,501 - 6,500 Baht
6,501 - 7,500 บาท	420.1	11.9	2.3	1.0	208.0	0.6	46.4	41.8	19.6	15.4	15.4	6,501 - 7,500 Baht
7,501 - 10,000 บาท	780.9	18.1	2.8	1.1	335.4	3.8	69.5	75.2	25.8	39.4	39.4	7,501 - 10,000 Baht
10,001 - 15,000 บาท	482.1	10.0	0.5	1.8	195.8	3.5	23.1	36.0	8.9	35.6	35.6	10,001 - 15,000 Baht
15,001 - 20,000 บาท	190.0	1.0	0.2	1.7	60.6	4.7	12.0	12.2	0.7	11.2	11.2	15,001 - 20,000 Baht
20,001 - 30,000 บาท	210.3	1.5	-	0.4	44.6	4.9	11.8	10.7	4.8	9.6	9.6	20,001 - 30,000 Baht
มากกว่า 30,000 บาท	152.5	0.7	-	1.4	28.4	8.0	2.8	5.8	0.9	16.6	16.6	More than 30,000 Baht
ไม่ทราบ	16.7	3.6	0.4	-	3.9	0.0	0.9	0.8	0.1	0.3	0.3	Unknown

ตารางที่ 18 จำนวนลูกจ้างในเขตอุตสาหกรรม ระดับของรายได้และเพศ ภาคกลาง (ต่อ)
TABLE 18 EMPLOYEE BY INDUSTRY, INCOME CLASS AND SEX, CENTRAL REGION (Contd.)

ไตรมาสที่ 3,2552 : Quarter 3,2009

หน่วยเป็นพัน : In Thousands

ระดับของรายได้	อุตสาหกรรม (ต่อ) Industry (Contd.)										ไม่ทราบ	INCOME CLASS
	สื่อกลางทางการเงิน Financial Intermediation	อสังหาริมทรัพย์ และเช่า Real estate & Renting	บริหารราชการ และป้องกันประเทศ Public administration & Defence	การศึกษา Education	ด้านสุขภาพและ สังคมสงเคราะห์ Health & Social work	บริการ ชุมชน สังคม Other community & Social	ลูกจ้างในครัว- เรือนส่วนบุคคล Private households with employed persons	องค์กร ระหว่างประเทศ Extra-territorial organizations	Unknown	TOTAL		
ยอดรวม	87.7	155.0	286.2	247.5	142.3	126.7	50.4	-	-	3.1		
ต่ำกว่า 1,501 บาท	0.5	0.7	0.7	0.3	1.1	2.8	1.2	-	-	-	Less than 1,501 Baht	
1,501 - 2,500 บาท	-	2.0	3.4	2.6	1.8	6.5	4.4	-	-	-	1,501 - 2,500 Baht	
2,501 - 3,500 บาท	-	0.1	3.0	1.8	3.9	10.6	9.8	-	-	-	2,501 - 3,500 Baht	
3,501 - 4,500 บาท	1.4	15.5	6.7	8.0	5.8	19.4	14.1	-	-	-	3,501 - 4,500 Baht	
4,501 - 5,500 บาท	5.9	22.3	18.8	16.0	13.4	24.8	8.4	-	-	0.6	4,501 - 5,500 Baht	
5,501 - 6,500 บาท	4.4	23.5	24.1	8.9	18.7	22.2	6.8	-	-	-	5,501 - 6,500 Baht	
6,501 - 7,500 บาท	2.9	20.1	18.8	8.4	9.7	12.3	0.8	-	-	-	6,501 - 7,500 Baht	
7,501 - 10,000 บาท	19.5	30.3	64.1	47.3	28.8	15.7	2.8	-	-	1.2	7,501 - 10,000 Baht	
10,001 - 15,000 บาท	18.6	19.8	54.1	38.6	26.8	7.2	1.5	-	-	0.3	10,001 - 15,000 Baht	
15,001 - 20,000 บาท	9.3	6.1	36.5	17.2	13.9	2.3	-	-	-	0.4	15,001 - 20,000 Baht	
20,001 - 30,000 บาท	14.7	5.8	39.3	48.0	13.2	1.2	-	-	-	-	20,001 - 30,000 Baht	
มากกว่า 30,000 บาท	10.4	6.1	14.8	49.9	4.8	1.5	-	-	-	0.4	More than 30,000 Baht	
ไม่ทราบ	0.1	2.7	2.0	0.5	0.6	0.2	0.6	-	-	0.1	Unknown	

ตารางที่ 18 จำนวนลูกจ้าง อุตสาหกรรม ระดับของรายได้ และเพศ ภาคกลาง
TABLE 18 EMPLOYEE BY INDUSTRY, INCOME CLASS AND SEX, CENTRAL REGION

ไตรมาสที่ 3/2552 : Quarter 3/2009

หน่วยเป็นพัน : In Thousands

ระดับของรายได้	อุตสาหกรรม Industry										การขนส่ง Transport	การขนส่ง Communi- cation	INCOME CLASS
	รวม Total	เกษตรกรรม Agriculture	การประมง Fishing	เหมืองแร่ เหมืองหิน Mining & Quarrying	การผลิต Manufacturing	ไฟฟ้า ก๊าซ และประปา Electric, Gas & Water supply	การก่อสร้าง Construction	การขายปลีก Wholesale & Retail trade	โรงแรม และภัตตาคาร Hotels & Restaurants	การขนส่ง			
ชาย	2,821.7	303.7	30.8	10.6	1,036.6	28.4	396.1	281.9	84.5	145.6	MALE		
ต่ำกว่า 1,501 บาท	28.4	11.3	1.3	0.1	4.5	0.1	5.1	2.5	0.2	1.0	Less than 1,501 Baht		
1,501 - 2,500 บาท	60.3	24.1	0.9	-	6.7	-	11.5	5.5	0.9	2.5	1,501 - 2,500 Baht		
2,501 - 3,500 บาท	142.3	61.3	4.9	0.6	19.3	-	21.1	10.2	7.7	7.2	2,501 - 3,500 Baht		
3,501 - 4,500 บาท	316.8	93.1	9.5	1.1	84.7	2.6	44.2	32.5	14.0	12.7	3,501 - 4,500 Baht		
4,501 - 5,500 บาท	508.9	49.1	3.7	1.0	246.2	1.8	79.2	58.1	9.3	10.5	4,501 - 5,500 Baht		
5,501 - 6,500 บาท	424.6	32.4	4.4	1.1	151.8	2.5	86.4	62.8	15.4	14.8	5,501 - 6,500 Baht		
6,501 - 7,500 บาท	251.7	9.3	2.3	0.8	115.8	0.5	38.0	26.1	9.0	12.8	6,501 - 7,500 Baht		
7,501 - 10,000 บาท	474.6	12.6	2.8	1.0	194.9	3.5	65.6	45.6	18.8	33.6	7,501 - 10,000 Baht		
10,001 - 15,000 บาท	277.8	6.1	0.4	1.7	114.2	2.7	19.9	22.9	4.9	23.0	10,001 - 15,000 Baht		
15,001 - 20,000 บาท	112.6	0.7	0.2	1.5	41.2	4.6	9.8	6.7	0.4	9.2	15,001 - 20,000 Baht		
20,001 - 30,000 บาท	123.0	1.2	-	0.4	33.7	3.2	11.8	4.3	3.7	6.6	20,001 - 30,000 Baht		
มากกว่า 30,000 บาท	92.9	0.7	-	1.4	20.3	7.1	2.8	4.2	0.1	11.5	More than 30,000 Baht		
ไม่ทราบ	7.9	1.8	0.4	-	3.1	-	0.8	0.3	0.1	0.3	Unknown		
หญิง	2,349.0	229.3	11.1	4.7	1,083.7	6.2	79.9	183.3	113.6	41.9	FEMALE		
ต่ำกว่า 1,501 บาท	43.6	13.8	0.6	-	18.0	0.5	1.5	2.5	2.0	-	Less than 1,501 Baht		
1,501 - 2,500 บาท	82.0	31.7	1.1	0.1	23.0	-	3.0	4.8	5.1	0.5	1,501 - 2,500 Baht		
2,501 - 3,500 บาท	143.3	51.1	3.0	0.3	35.9	-	8.8	11.3	13.5	0.4	2,501 - 3,500 Baht		
3,501 - 4,500 บาท	355.0	75.7	3.8	1.3	161.5	1.2	14.7	20.9	26.7	0.9	3,501 - 4,500 Baht		
4,501 - 5,500 บาท	523.9	25.0	2.2	0.8	349.8	0.3	22.8	36.8	20.4	5.6	4,501 - 5,500 Baht		
5,501 - 6,500 บาท	289.0	17.5	0.4	1.7	142.2	0.2	11.4	34.7	22.3	3.3	5,501 - 6,500 Baht		
6,501 - 7,500 บาท	168.4	2.6	-	0.2	92.2	0.2	8.3	15.8	10.6	2.6	6,501 - 7,500 Baht		
7,501 - 10,000 บาท	306.3	5.6	-	0.1	140.5	0.3	3.9	29.6	7.0	5.8	7,501 - 10,000 Baht		
10,001 - 15,000 บาท	204.3	3.9	0.0	0.1	81.7	0.8	3.2	13.1	3.9	12.6	10,001 - 15,000 Baht		
15,001 - 20,000 บาท	77.5	0.3	-	0.2	19.3	0.1	2.1	5.5	0.4	2.0	15,001 - 20,000 Baht		
20,001 - 30,000 บาท	87.3	0.3	-	-	10.8	1.7	0.0	6.4	1.1	3.0	20,001 - 30,000 Baht		
มากกว่า 30,000 บาท	59.6	-	-	-	8.0	0.9	-	1.6	0.8	5.1	More than 30,000 Baht		
ไม่ทราบ	8.8	1.8	-	-	0.8	0.0	0.1	0.4	-	-	Unknown		

ตารางที่ 18 จำนวนลูกจ้าง อุตสาหกรรม ระดับของรายได้และเพศ ภาคกลาง (ต่อ)

TABLE 18 EMPLOYEE BY INDUSTRY, INCOME CLASS AND SEX , CENTRAL REGION (Contd.)

ไตรมาสที่ 3/2552 : Quarter 3/2009

หน่วยนับพัน : In Thousands

ระดับของรายได้	อุตสาหกรรม (ต่อ) Industry (Contd.)										ไม่ทราบ	INCOME CLASS
	สื่อกลางทางการเงิน Financial Intermediation	อสังหาริมทรัพย์ และเช่าให้ทำ Real estate & Renting	บริหารราชการ และป้องกันประเทศ Public administration & Defence	การศึกษา Education	ด้านสุขภาพและ สังคมสงเคราะห์ Health & Social work	บริการ ชุมชน สังคม & Social with employed persons	ลูกจ้างในครัว- เรือนส่วนบุคคล Private households	องค์กร ระหว่างประเทศ Extra-territorial organizations	Unknown			
ชาย	36.6	94.1	178.4	88.0	29.2	65.5	10.1	-	-	1.8	MALE	
ต่ำกว่า 1,501 บาท	0.2	0.5	0.6	0.1	-	0.9	0.1	-	-	-	Less than 1,501 Baht	
1,501 - 2,500 บาท	-	1.1	2.8	0.5	0.7	2.1	0.9	-	-	-	1,501 - 2,500 Baht	
2,501 - 3,500 บาท	-	0.1	2.7	0.5	0.4	5.1	1.4	-	-	-	2,501 - 3,500 Baht	
3,501 - 4,500 บาท	0.3	6.0	4.3	1.9	0.7	7.3	2.0	-	-	-	3,501 - 4,500 Baht	
4,501 - 5,500 บาท	1.0	10.6	12.7	5.4	3.1	14.9	2.3	-	-	-	4,501 - 5,500 Baht	
5,501 - 6,500 บาท	2.4	16.6	15.1	4.0	4.9	9.5	0.6	-	-	-	5,501 - 6,500 Baht	
6,501 - 7,500 บาท	1.6	14.5	9.0	2.2	2.7	7.1	-	-	-	-	6,501 - 7,500 Baht	
7,501 - 10,000 บาท	8.6	22.8	33.1	14.3	5.1	10.0	1.3	-	-	0.8	7,501 - 10,000 Baht	
10,001 - 15,000 บาท	4.8	10.7	38.6	14.7	6.5	5.0	1.4	-	-	0.3	10,001 - 15,000 Baht	
15,001 - 20,000 บาท	4.5	2.9	21.4	6.8	1.0	1.7	-	-	-	0.2	15,001 - 20,000 Baht	
20,001 - 30,000 บาท	7.2	3.4	27.2	17.1	2.3	0.9	-	-	-	-	20,001 - 30,000 Baht	
มากกว่า 30,000 บาท	5.8	4.9	10.2	20.4	1.9	1.0	-	-	-	0.4	More than 30,000 Baht	
ไม่ทราบ	0.0	0.2	0.6	0.0	-	0.1	0.1	-	-	0.1	Unknown	
หญิง	51.1	60.9	107.8	159.5	113.1	61.3	40.3	-	-	1.3	FEMALE	
ต่ำกว่า 1,501 บาท	0.2	0.2	0.2	0.2	1.1	2.0	1.1	-	-	-	Less than 1,501 Baht	
1,501 - 2,500 บาท	-	0.9	0.5	2.1	1.2	4.5	3.5	-	-	-	1,501 - 2,500 Baht	
2,501 - 3,500 บาท	-	0.0	0.4	1.3	3.5	5.5	8.4	-	-	-	2,501 - 3,500 Baht	
3,501 - 4,500 บาท	1.1	9.5	2.3	6.1	5.1	12.1	12.1	-	-	-	3,501 - 4,500 Baht	
4,501 - 5,500 บาท	4.9	11.8	6.2	10.6	10.3	9.9	6.1	-	-	0.6	4,501 - 5,500 Baht	
5,501 - 6,500 บาท	2.1	6.9	8.9	4.8	13.8	12.6	6.2	-	-	-	5,501 - 6,500 Baht	
6,501 - 7,500 บาท	1.3	5.6	9.8	6.3	7.0	5.2	0.8	-	-	-	6,501 - 7,500 Baht	
7,501 - 10,000 บาท	10.9	7.5	31.0	33.0	23.6	5.8	1.5	-	-	0.4	7,501 - 10,000 Baht	
10,001 - 15,000 บาท	13.8	9.1	15.5	23.9	20.2	2.3	0.1	-	-	-	10,001 - 15,000 Baht	
15,001 - 20,000 บาท	4.8	3.3	15.1	10.5	12.9	0.6	-	-	-	0.3	15,001 - 20,000 Baht	
20,001 - 30,000 บาท	7.5	2.4	12.0	30.9	10.9	0.2	-	-	-	-	20,001 - 30,000 Baht	
มากกว่า 30,000 บาท	4.5	1.2	4.6	29.5	2.9	0.5	-	-	-	-	More than 30,000 Baht	
ไม่ทราบ	0.1	2.5	1.3	0.4	0.6	0.0	0.6	-	-	-	Unknown	

ภาคเหนือ

ตารางสถิติ ภาคเหนือ

- ตารางที่ 1 จำนวนประชากร จำแนกตามกลุ่มอายุ สถานภาพแรงงาน
- ตารางที่ 2 จำนวนประชากรอายุ 15 ปี ขึ้นไป จำแนกตามสถานภาพสมรส สถานภาพแรงงาน
- ตารางที่ 3 จำนวนประชากรอายุ 15 ปีขึ้นไป จำแนกตามระดับการศึกษาที่สำเร็จ สถานภาพแรงงาน
- ตารางที่ 4 ผู้มีงานทำ จำแนกตามระดับการศึกษาที่สำเร็จ อาชีพ
- ตารางที่ 5 ผู้มีงานทำ จำแนกตามระดับการศึกษาที่สำเร็จ อุตสาหกรรม
- ตารางที่ 6 ผู้มีงานทำ จำแนกตามสถานภาพการทำงาน อาชีพ
- ตารางที่ 7 ผู้มีงานทำ จำแนกตามสถานภาพการทำงาน อุตสาหกรรม
- ตารางที่ 8 ผู้มีงานทำ จำแนกตามอาชีพ จำนวนชั่วโมงทำงานต่อสัปดาห์ การมีเวลาเหลือพอที่จะทำงานเพิ่มขึ้น
- ตารางที่ 9 ผู้มีงานทำ จำแนกตามอุตสาหกรรม จำนวนชั่วโมงทำงานต่อสัปดาห์ การมีเวลาเหลือพอที่จะทำงานเพิ่มขึ้น
- ตารางที่ 10 ผู้มีงานทำ จำแนกตามสถานภาพการทำงาน จำนวนชั่วโมงทำงานต่อสัปดาห์ การมีเวลาเหลือพอที่จะทำงานเพิ่มขึ้น
- ตารางที่ 11 ผู้มีงานทำ จำแนกตามกลุ่มอายุ ชั่วโมงการทำงานต่อสัปดาห์ การมีเวลาเหลือพอที่จะทำงานเพิ่มขึ้น
- ตารางที่ 12 จำนวนผู้ว่างงาน ที่หางานทำ จำแนกตามระยะเวลาที่หางานทำ ระดับการศึกษาที่สำเร็จ
- ตารางที่ 13 จำนวนผู้ว่างงาน ที่เคยทำงานมาก่อน จำแนกอาชีพที่ทำครั้งสุดท้าย อุตสาหกรรมที่ทำครั้งสุดท้าย
- ตารางที่ 14 ลูกจ้าง จำแนกตามค่าจ้างเฉลี่ย ผลประโยชน์อื่นๆ ที่ได้รับ อุตสาหกรรม
- ตารางที่ 15 ลูกจ้างเอกชน จำแนกตามค่าจ้างเฉลี่ย ผลประโยชน์อื่นๆ ที่ได้รับ อุตสาหกรรม
- ตารางที่ 16 ลูกจ้างรัฐบาล จำแนกตามค่าจ้างเฉลี่ย ผลประโยชน์อื่นๆ ที่ได้รับ อุตสาหกรรม
- ตารางที่ 17 ลูกจ้าง จำแนกตาม อาชีพ ระดับของรายได้
- ตารางที่ 18 ลูกจ้าง จำแนกตาม อุตสาหกรรม ระดับของรายได้

ตารางที่ 1 จำนวนประชากรอายุ 15 ปีขึ้นไป จำแนกตามกลุ่มอายุ สถานภาพแรงงาน และเพศ ภาคเหนือ

TABLE 1 POPULATION 15 YEARS AND OVER BY AGE GROUP, LABOR FORCE STATUS AND SEX, NORTHERN REGION

ไตรมาสที่ 3/2552 : Quarter 3/2009

หน่วยเป็นพัน : In Thousands

สถานภาพแรงงาน	รวม	กลุ่มอายุ Age Group							LABOR FORCE STATUS		
		<15	15-19	20-24	25-29	30-34	35-39	40-49		50-59	>= 60
ประชากรอายุ 15 ปีขึ้นไป	9,855.9	0.0	967.7	954.2	919.2	847.6	892.2	2,045.2	1,649.9	1,580.0	POPULATION 15 YEARS AND OVER
กำลังแรงงานรวม	7,271.2	-	252.5	670.6	807.8	773.9	816.4	1,889.9	1,419.8	640.4	Total Labor Force
1. กำลังแรงงานปัจจุบัน	7,267.2	-	252.5	670.4	807.7	773.3	816.4	1,889.1	1,419.0	638.9	1. Current labor force
1.1 ผู้มีงานทำ	7,181.6	-	248.7	642.6	786.4	764.4	811.2	1,878.4	1,412.2	637.7	1.1 Employed
- ทำงาน	7,147.8	-	247.9	639.4	784.1	758.1	807.1	1,872.7	1,405.0	633.5	- At work
- ไม่ทำงานแต่มีงานประจำ	33.8	-	0.8	3.2	2.3	6.3	4.1	5.7	7.2	4.2	- With job but not at work
1.2 ผู้ว่างงาน	85.5	-	3.8	27.8	21.3	8.8	5.2	10.6	6.8	1.2	1.2 Unemployed
- หางานทำ	11.9	-	1.0	4.7	2.9	1.4	1.5	0.3	0.1	-	- Looking for work
- ไม่หางานทำ/พร้อมที่จะทำงาน	73.6	-	2.9	23.1	18.4	7.5	3.7	10.3	6.7	1.2	- Not looking/available for work
2. กำลังแรงงานที่รอฤดูกาล	4.0	-	-	0.2	0.1	0.6	-	0.9	0.8	1.5	2. Seasonally inactive labor force
ผู้ไม่อยู่ในกำลังแรงงาน	2,584.7	-	715.2	283.6	111.4	73.7	75.8	155.3	230.1	939.6	Persons not in Labor Force
1. ทำงานบ้าน	753.4	-	46.2	93.5	81.7	49.3	51.2	103.8	154.0	173.7	1. Household work
2. เรียนหนังสือ	791.7	-	644.4	144.8	2.5	0.1	-	-	-	-	2. Studies
3. ชังเด็ก/ชร/ไม่สามารถทำงานได้	907.0	-	7.1	20.1	17.5	21.4	18.2	43.7	54.3	724.8	3. Too young/old/incapable of work
4. อื่น ๆ	132.6	-	17.6	25.3	9.8	3.0	6.5	7.8	21.8	41.0	4. Others

ตารางที่ 1 จำนวนประชากรอายุ 15 ปีขึ้นไป จำแนกตามกลุ่มอายุ สถานภาพแรงงาน และเพศ ภาคเหนือ

Table 1 POPULATION 15 YEARS AND OVER BY AGE GROUP, LABOR FORCE STATUS AND SEX , NORTHERN REGION

ไตรมาสที่ 3/2552 : Quarter 3/2009

หน่วยนับพัน : In Thousands

สถานภาพแรงงาน	รวม	กลุ่มอายุ							LABOR FORCE STATUS		
		<15	15-19	20-24	25-29	30-34	35-39	40-49		50-59	>=60
ชาย	4,828.2	0.0	497.4	492.9	471.9	429.9	436.2	987.3	798.2	714.5	MALE
กำลังแรงงานรวม	3,914.8	-	166.9	384.6	455.4	412.9	417.8	953.3	749.7	374.4	Total Labor Force
1. กำลังแรงงานปัจจุบัน	3,912.7	-	166.9	384.4	455.3	412.4	417.8	953.1	749.7	373.3	1. Current labor force
1.1 ผู้มีงานทำ	3,869.3	-	163.9	373.0	443.9	405.8	414.1	949.5	745.8	373.3	1.1 Employed
- ทำงาน	3,849.4	-	163.2	370.2	442.4	404.1	412.4	945.1	740.3	371.8	- At work
- ไม่ทำงานแต่มีงานประจำ	19.9	-	0.8	2.8	1.5	1.7	1.7	4.5	5.4	1.5	- With job but not at work
1.2 ผู้ว่างงาน	43.3	-	3.0	11.4	11.3	6.5	3.7	3.5	3.9	-	1.2 Unemployed
- หางานทำ	6.6	-	0.7	2.3	1.2	0.7	1.5	0.2	0.1	-	- Looking for work
- ไม่ทำงานที่พร้อมที่จะทำงาน	36.7	-	2.2	9.2	10.2	5.8	2.2	3.4	3.8	-	- Not looking/available for work
2. กำลังแรงงานที่รอฤดูกาล	2.1	-	-	0.2	0.1	0.5	-	0.2	-	1.2	2. Seasonally inactive labor force
ผู้ไม่อยู่ในกำลังแรงงาน	913.5	-	330.5	108.3	16.6	17.1	18.4	34.1	48.5	340.0	Persons not in Labor Force
1. ทำงานบ้าน	40.3	-	4.4	2.2	1.4	1.2	3.0	4.7	8.9	14.5	1. Household work
2. เรียนหนังสือ	396.5	-	314.6	80.5	1.4	0.1	-	-	-	-	2. Studies
3. ยังเด็ก/ชรา/ไม่สามารถทำงานได้	393.7	-	2.7	14.5	9.1	13.8	10.6	23.9	24.9	294.3	3. Too young/old/incapable of work
4. อื่น ๆ	83.0	-	8.7	11.1	4.7	2.1	4.8	5.5	14.8	31.3	4. Others
หญิง	5,027.6	0.0	470.3	461.3	447.3	417.7	456.0	1,057.9	851.7	865.5	FEMALE
กำลังแรงงานรวม	3,356.4	-	85.6	286.0	352.4	361.0	398.6	936.7	670.1	266.0	Total Labor Force
1. กำลังแรงงานปัจจุบัน	3,354.5	-	85.6	286.0	352.4	360.9	398.6	936.0	669.4	265.6	1. Current labor force
1.1 ผู้มีงานทำ	3,312.3	-	84.8	269.7	342.5	358.6	397.0	928.9	666.4	264.5	1.1 Employed
- ทำงาน	3,298.4	-	84.8	269.3	341.7	354.0	394.7	927.7	664.7	261.7	- At work
- ไม่ทำงานแต่มีงานประจำ	13.9	-	-	0.4	0.8	4.6	2.4	1.2	1.8	2.8	- With job but not at work
1.2 ผู้ว่างงาน	42.2	-	0.9	16.4	9.9	2.3	1.5	7.1	2.9	1.2	1.2 Unemployed
- หางานทำ	5.3	-	0.3	2.4	1.7	0.7	0.1	0.1	-	-	- Looking for work
- ไม่ทำงานที่พร้อมที่จะทำงาน	36.9	-	0.6	13.9	8.2	1.7	1.5	7.0	2.9	1.2	- Not looking/available for work
2. กำลังแรงงานที่รอฤดูกาล	1.9	-	-	-	-	0.1	-	0.7	0.8	0.3	2. Seasonally inactive labor force
ผู้ไม่อยู่ในกำลังแรงงาน	1,671.3	-	384.7	175.3	94.9	56.7	57.4	121.2	181.6	599.6	Persons not in Labor Force
1. ทำงานบ้าน	713.1	-	41.8	91.3	80.3	48.1	48.2	99.1	145.1	159.3	1. Household work
2. เรียนหนังสือ	395.2	-	329.7	64.3	1.2	-	-	-	-	-	2. Studies
3. ยังเด็ก/ชรา/ไม่สามารถทำงานได้	513.3	-	4.3	5.6	8.4	7.6	7.7	19.8	29.5	430.6	3. Too young/old/incapable of work
4. อื่น ๆ	49.6	-	8.9	14.2	5.1	0.9	1.6	2.3	7.0	9.7	4. Others

ตารางที่ 2 จำนวนประชากรอายุ 15 ปีขึ้นไป จำแนกตามสถานภาพสมรส สถานภาพแรงงาน และเพศ ภาคเหนือ

TABLE 2 POPULATION 15 YEARS AND OVER BY MARITAL STATUS, LABOR FORCE STATUS AND SEX , NORTHERN REGION

ไตรมาสที่ 3/2552 - Quarter 3/2009

หน่วยเป็นพัน : in Thousands

สถานภาพแรงงาน	รวม	เคยสมรส Ever-Married				LABOR FORCE STATUS	
		โสด Single	สมรส Married	หย่า Divorced	แยกที่อยู่ Separated	ไม่ทราบ Unknown	
ยอดรวม	9,855.9	2,304.2	6,406.7	163.3	179.3	1.0	TOTAL
กำลังแรงงานรวม	7,271.2	1,321.5	5,337.2	146.2	142.9	0.4	Total Labor Force
1. กำลังแรงงานปัจจุบัน	7,267.2	1,320.1	5,335.0	146.2	142.9	0.4	1. Current labor force
1.1 ผู้มีงานทำ	7,181.6	1,279.9	5,295.4	145.6	140.4	0.4	1.1 Employed
- ทำงาน	7,147.8	1,274.7	5,271.1	144.9	139.0	0.4	- At work
- ไม่ทำงานแต่มีงานประจำ	33.8	5.2	24.3	0.6	1.5	-	- With job but not at work
1.2 ผู้ว่างงาน	85.5	40.1	39.6	0.6	2.4	-	1.2 Unemployed
- หางานทำ	11.9	6.0	5.0	-	0.3	-	- Looking for work
- ไม่หางานทำ/พร้อมที่จะทำงาน	73.6	34.1	34.6	0.6	2.2	-	- Not looking/available for work
2. กำลังแรงงานที่รอฤดูกาล	4.0	1.4	2.2	-	-	-	2. Seasonally inactive labor force
ผู้ไม่อยู่ในกำลังแรงงาน	2,584.7	982.7	1,069.5	17.1	36.5	0.6	Persons not in Labor Force
1. ทำงานบ้าน	753.4	46.6	591.2	7.5	15.6	-	1. Household work
2. เรียนหนังสือ	791.7	767.2	24.5	0.1	-	-	2. Studies
3. ชังตัก ขรา/ไม่สามารถทำงานได้	907.0	126.7	377.5	8.4	18.5	0.6	3. Too young/old/incapable of work
4. อื่น ๆ	132.6	42.1	76.4	1.3	2.4	-	4. Others

ตารางที่ 2 จำนวนประชากรอายุ 15 ปีขึ้นไป จำแนกตามสถานภาพสมรส สถานภาพแรงงาน และเพศ ภาคเหนือ

TABLE 2 POPULATION 15 YEARS AND OVER BY MARITAL STATUS, LABOR FORCE STATUS AND SEX, NORTHERN REGION

ไตรมาสที่ 3/2552 : Quarter 3/2009

หน่วยนับเป็น : In Thousands

สถานภาพแรงงาน	รวม				เคยสมรส Ever-Married				LABOR FORCE STATUS	
	Total	โสด Single	สมรส Married	หย่า Widowed	หย่า Divorced	แยกกันอยู่ Separated	ไม่ทราบ Unknown	LABOR FORCE STATUS	LABOR FORCE STATUS	
ชาย	4,828.2	1,389.0	3,121.3	172.5	67.8	77.2	0.5	MALE		
กำลังแรงงาน	3,914.8	887.8	2,822.2	77.8	62.7	64.3	0.1	Total Labor Force		
1. กำลังแรงงานปัจจุบัน	3,912.7	886.9	2,812.0	77.8	62.7	64.3	0.1	1. Current labor force		
1.1 ผู้มีงานทำ	3,869.3	863.5	2,803.6	77.5	62.0	62.7	0.1	1.1 Employed		
- ทำงาน	3,849.4	859.3	2,788.9	77.5	62.0	61.7	0.1	- At work		
- ไม่ทำงานแต่มีงานประจำ	19.9	4.2	14.7	0.1	0.1	0.9	-	- With job but not at work		
1.2 ผู้ว่างงาน	43.3	23.4	17.5	0.3	0.6	1.6	-	1.2 Unemployed		
- หางานทำ	6.6	3.8	2.7	-	-	0.2	-	- Looking for work		
- ไม่ทำงานกับพร้อมที่จะทำงาน	36.7	19.6	14.8	0.3	0.6	1.4	-	- Not looking/available for work		
2. กำลังแรงงานที่ว่างตก	2.1	1.0	1.2	-	-	-	-	2. Seasonally inactive labor force		
ผู้ไม่อยู่ในกำลังแรงงาน	913.5	501.2	299.1	94.7	5.1	12.9	0.4	Persons not in Labor Force		
1. ทำงานบ้าน	40.3	12.2	21.5	4.0	0.9	1.7	-	1. Household work		
2. เรียนหนังสือ	396.5	386.1	10.4	0.1	-	-	-	2. Studies		
3. ยังเด็ก ขรา/ไม่สามารถทำงานได้	393.7	74.0	220.2	85.5	3.8	9.8	0.4	3. Too young/old/incapable of work		
4. อื่น ๆ	83.0	28.9	47.1	5.2	0.4	1.5	-	4. Others		
หญิง	5,027.6	915.2	3,285.4	628.9	95.5	102.2	0.5	FEMALE		
กำลังแรงงาน	3,356.4	433.7	2,515.0	245.2	83.5	78.6	0.3	Total Labor Force		
1. กำลังแรงงานปัจจุบัน	3,354.5	433.2	2,514.0	244.9	83.5	78.6	0.3	1. Current labor force		
1.1 ผู้มีงานทำ	3,312.3	416.5	2,491.9	242.4	83.5	77.8	0.3	1.1 Employed		
- ทำงาน	3,298.4	415.4	2,482.3	240.2	83.0	77.2	0.3	- At work		
- ไม่ทำงานแต่มีงานประจำ	13.9	1.1	9.6	2.2	0.6	0.6	-	- With job but not at work		
1.2 ผู้ว่างงาน	42.2	16.8	22.1	2.5	-	0.8	-	1.2 Unemployed		
- หางานทำ	5.3	2.2	2.4	0.7	-	0.1	-	- Looking for work		
- ไม่ทำงานกับพร้อมที่จะทำงาน	36.9	14.6	19.8	1.8	-	0.8	-	- Not looking/available for work		
2. กำลังแรงงานที่ว่างตก	1.9	0.5	1.0	0.3	-	-	-	2. Seasonally inactive labor force		
ผู้ไม่อยู่ในกำลังแรงงาน	1,671.3	481.5	770.4	383.6	12.0	23.6	0.2	Persons not in Labor Force		
1. ทำงานบ้าน	713.1	34.4	569.7	88.5	6.6	14.0	-	1. Household work		
2. เรียนหนังสือ	395.2	381.2	14.1	-	-	-	-	2. Studies		
3. ยังเด็ก ขรา/ไม่สามารถทำงานได้	513.3	52.7	157.3	289.9	4.5	8.7	0.2	3. Too young/old/incapable of work		
4. อื่น ๆ	49.6	13.2	29.3	5.3	0.9	0.9	-	4. Others		

ตารางที่ 3 จำนวนประชากรอายุ 15 ปีขึ้นไป จำแนกตามระดับการศึกษาที่สำเร็จ สถานภาพแรงงาน และเพศ ภาคเหนือ

TABLE 3 POPULATION 15 YEARS AND OVER BY LEVEL OF EDUCATIONAL ATTAINMENT, LABOR FORCE STATUS AND SEX, NORTHERN REGION

ไตรมาสที่ 3/2552 : Quarter 3/2009

หน่วยเป็นพัน : in Thousands

สถานภาพแรงงาน	รวม	ไม่มี การศึกษา	ต่ำกว่า ประถมศึกษา	ต่ำกว่า ประถมศึกษา	รวม ต่ำกว่า ประถมศึกษา	มัธยมศึกษาตอนปลาย						อื่นๆ	ไม่ทราบ	LABOR FORCE STATUS		
						Upper Secondary Level									Higher Level	
						None	Elementary	Lower Secondary	General/Academic	Vocational	Teacher Training				Academic	Education
ยอดรวม	9,855.9	786.2	3,477.3	1,658.9	1,682.7	867.8	293.9	7.8	521.8	384.2	162.0	10.0	3.3	TOTAL		
กำลังแรงงานรวม	7,271.2	432.6	2,587.1	1,410.5	998.3	673.3	204.2	3.2	487.0	320.8	143.3	8.1	3.0	Total Labor Force		
1. กำลังแรงงานปัจจุบัน	7,267.2	432.6	2,584.8	1,409.7	998.3	672.7	204.2	3.2	487.0	320.6	143.3	8.1	3.0	1. Current labor force		
1.1 ผู้มีงานทำ	7,181.6	431.7	2,572.4	1,391.9	983.3	666.0	199.4	3.2	476.3	306.6	140.1	7.9	3.0	1.1 Employed		
- ทำงาน	7,147.8	429.8	2,562.4	1,384.7	979.9	662.0	198.8	3.2	472.7	305.6	138.1	7.8	3.0	- At work		
- ไม่ทำงานแต่มีงานประจำ	33.8	1.9	10.1	7.2	3.4	4.0	0.6	-	3.6	1.0	2.0	0.1	-	- With job but not at work		
1.2 ผู้ว่างงาน	85.5	0.9	12.3	17.7	15.0	6.6	4.8	-	10.6	14.0	3.2	0.2	-	1.2 Unemployed		
- ทำงานทำ	111.9	-	0.7	1.0	1.7	1.2	1.8	-	2.0	3.3	-	0.2	-	- Looking for work		
- ไม่ทำงานทำพร้อมที่จะทำงาน	73.6	0.9	11.6	16.8	13.4	5.5	3.0	-	8.6	10.7	3.2	-	-	- Not looking/available for work		
2. กำลังแรงงานที่รอฤดูกาล	4.0	-	2.3	0.9	-	0.6	-	-	-	0.2	-	-	-	2. Seasonally inactive labor force		
ผู้ไม่อยู่ในกำลังแรงงาน	2,584.7	353.6	890.2	248.4	684.4	194.6	89.8	4.6	34.8	63.4	18.7	1.9	0.3	Persons not in Labor Force		
1. ทำงานบ้าน	753.4	74.0	320.2	115.6	114.6	66.9	15.3	2.0	18.8	21.1	3.0	1.7	0.1	1. Household work		
2. เรียนหนังสือ	791.7	-	0.1	88.2	504.9	100.6	66.7	-	2.7	28.6	-	-	-	2. Studies		
3. อังคีกร ขร/ไม่สามารถทำงานได้	907.0	274.6	553.7	29.2	30.0	6.6	2.0	0.4	2.8	5.6	2.1	-	-	3. Too young/old/incapable of work		
4. อื่น ๆ	132.6	5.0	16.3	15.4	34.9	20.6	5.7	2.1	10.5	8.1	13.6	0.2	0.3	4. Others		

L/ รวมอาชีพระยะสั้น L/ Including Short Course Vocational

ตารางที่ 3 จำนวนประชากรอายุ 15 ปีขึ้นไป จำนวนตามระดับการศึกษาชั้นเรียน สถานภาพแรงงาน เพศ ภาคเหนือ

TABLE 3 POPULATION 15 YEARS AND OVER BY LEVEL OF EDUCATIONAL ATTAINMENT, LABOR FORCE STATUS, SEX, NORTHERN REGION

ไตรมาสที่ 3/2552 : Quarter 3/2009

หน่วยเป็นพัน : In Thousands

สถานภาพแรงงาน	รวม	ไม่มีการศึกษา	ต่ำกว่าประถมศึกษา	ประถมศึกษา	มัธยมศึกษาตอนต้น	มัธยมศึกษาตอนปลาย				อุดมศึกษา				อื่นๆ	ไม่ทราบ	LABOR FORCE STATUS				
						None	Elementary	Elementary	Secondary	General/Academic	Vocational	Teacher Training	Academic				Higher Level		Others	Unknown
																	Upper Secondary Level	Higher Education		
ชาย	4,828.2	274.5	1,597.4	882.2	926.4	465.7	182.7	3.3	237.9	188.3	62.5	4.2	3.3	3.3	MALE					
กำลังแรงงาน	3,914.8	175.7	1,316.3	804.4	631.9	398.8	134.3	1.7	223.8	168.4	52.4	4.2	3.0	3.0	Total Labor Force					
1. กำลังแรงงานปัจจุบัน	3,912.7	175.7	1,315.2	804.2	631.9	398.2	134.3	1.7	223.8	168.3	52.4	4.2	3.0	3.0	1. Current labor force					
1.1 ผู้มีงานทำ	3,869.3	175.7	1,311.9	790.7	623.7	396.2	132.1	1.7	219.6	160.1	50.9	4.0	3.0	3.0	1.1 Employed					
- ทำงาน	3,849.4	174.2	1,306.7	786.4	621.2	392.7	132.0	1.7	216.6	160.1	50.9	4.0	3.0	3.0	- At work					
- ไม่ทำงานเต็มงานประจำ	19.9	1.4	5.1	4.2	2.4	3.5	0.1	-	3.0	0.0	-	0.1	-	-	- With job but not at work					
1.2 ผู้ว่างงาน	43.3	-	3.3	13.6	8.2	2.1	2.2	-	4.2	8.2	1.5	0.1	-	-	1.2 Unemployed					
- หางานทำ	6.6	-	-	1.0	1.7	0.7	0.2	-	1.1	1.9	-	0.1	-	-	- Looking for work					
- ไม่ทำงานทำพร้อมที่จะทำงาน	36.7	-	3.3	12.6	6.5	1.3	2.0	-	3.1	6.3	1.5	-	-	-	- Not looking/available for work					
2. กำลังแรงงานที่ออกจากผู้ไม่อยู่ในกำลังแรงงาน	2.1	-	1.2	0.2	-	0.6	-	-	-	0.2	-	-	-	-	2. Seasonally inactive labor force					
1. ทำงานบ้าน	913.5	98.9	281.0	77.7	294.6	66.8	48.4	1.7	14.1	19.9	10.1	-	0.3	0.3	Persons not in Labor Force					
2. เรียนหนังสือ	40.3	3.4	19.0	4.3	5.4	4.2	0.9	-	2.1	0.5	0.4	-	0.1	0.1	1. Household work					
3. ยึดติด ขาด/ไม่สามารถทำงานได้	396.5	-	0.1	49.0	243.3	47.5	41.8	-	1.5	13.3	-	-	-	-	2. Studies					
4. อื่น ๆ	393.7	93.3	250.1	14.7	23.2	4.5	1.8	0.2	2.3	2.7	1.1	-	-	-	3. Too young/old/incapable of work					
	83.0	2.3	11.9	9.7	22.6	10.7	3.9	1.5	8.3	3.4	8.6	-	0.3	0.3	4. Others					
หญิง	5,027.6	511.7	1,879.9	776.7	756.3	402.2	111.2	4.5	283.9	195.9	99.5	5.8	-	-	FEMALE					
กำลังแรงงานรวม	3,356.4	256.9	1,270.8	606.1	366.5	274.4	69.9	1.5	263.2	152.4	90.9	3.9	-	-	Total Labor Force					
1. กำลังแรงงานปัจจุบัน	3,354.5	256.9	1,269.6	605.4	366.5	274.4	69.9	1.5	263.2	152.4	90.9	3.9	-	-	1. Current labor force					
1.1 ผู้มีงานทำ	3,312.3	256.0	1,260.6	601.3	359.6	269.9	67.3	1.5	256.7	146.5	89.2	3.8	-	-	1.1 Employed					
- ทำงาน	3,298.4	255.5	1,255.7	598.3	358.7	269.3	66.8	1.5	256.2	145.5	87.2	3.8	-	-	- At work					
- ไม่ทำงานเต็มงานประจำ	13.9	0.5	4.9	3.0	0.9	0.5	0.5	-	0.6	1.0	2.0	-	-	-	- With job but not at work					
1.2 ผู้ว่างงาน	42.2	0.9	9.0	4.1	6.8	4.6	2.6	-	6.5	5.9	1.7	0.1	-	-	1.2 Unemployed					
- หางานทำ	5.3	-	0.7	-	-	0.5	1.6	-	0.9	1.5	-	0.1	-	-	- Looking for work					
- ไม่ทำงานทำพร้อมที่จะทำงาน	36.9	0.9	8.3	4.1	6.8	4.1	1.0	-	5.5	4.4	1.7	-	-	-	- Not looking/available for work					
2. กำลังแรงงานที่ออกจากผู้ไม่อยู่ในกำลังแรงงาน	1.9	-	1.2	0.7	-	-	-	-	-	-	-	-	-	-	2. Seasonally inactive labor force					
1. ทำงานบ้าน	1,671.3	254.8	609.2	170.6	389.9	127.7	41.4	3.0	20.7	43.6	8.7	1.9	-	-	Persons not in Labor Force					
2. เรียนหนังสือ	713.1	70.7	301.2	111.3	109.2	62.7	14.4	2.0	16.7	20.6	2.6	1.7	-	-	1. Household work					
3. ยึดติด ขาด/ไม่สามารถทำงานได้	395.2	-	-	39.2	261.6	53.1	24.9	-	1.2	15.3	-	-	-	-	2. Studies					
4. อื่น ๆ	513.3	181.4	303.6	14.4	6.8	2.1	0.3	0.2	0.6	3.0	1.1	-	-	-	3. Too young/old/incapable of work					
	49.6	2.7	4.4	5.7	12.3	9.9	1.8	0.7	2.3	4.7	5.0	0.2	-	-	4. Others					

┆ รวมอาชีพระยะสั้น ┆ Including Short Course Vocational

ตารางที่ 4 จำนวนผู้จ้างงานทำ ด้านตามระดับการศึกษาที่ชั้นเรียน อาชีพ และเพศ ภาคเหนือ
TABLE 4 EMPLOYED PERSONS BY LEVEL OF EDUCATIONAL ATTAINMENT, OCCUPATION AND SEX , NORTHERN REGION

ไตรมาสที่ 3:2552 ; Quarter 3:2009

หน่วยเป็นพัน : In Thousands

อาชีพ	รวม	ไม่มี การศึกษา	ต่ำกว่า ประถมศึกษา	ประถมศึกษา Less than Elementary	มัธยมศึกษา ตอนต้น Lower Secondary	มัธยมศึกษาตอนปลาย				อุดมศึกษา			อื่นๆ Others	ไม่ทราบ Unknown	TOTAL	OCCUPATION		
						Upper Secondary Level		Higher Level		Academic	Teacher Training	Vocational					Higher Technical Education	สายอาชีพ สายวิชาชีพ สายวิชา- การศึกษ
						General/ Academic	สายอาชีพ- ศึกษา Vocational	สายวิชา- การศึกษ Teacher Training	สายวิชา- การศึกษ Teacher Training									
ยอดรวม	7,181.6	431.7	2,572.4	1,391.9	983.3	666.0	199.4	3.2	476.3	306.6	140.1	7.9	3.0					
1. ผู้บัญชีถูกกฎหมาย และผู้จัดการ	150.0	1.8	38.5	15.0	16.8	23.8	5.2	0.2	36.8	8.1	3.8	0.1	-		1. Legislators, senior officials and managers			
2. ผู้ประกอบวิชาชีพด้านต่างๆ	227.8	0.5	0.8	0.5	0.8	1.2	1.6	0.1	92.9	33.8	95.4	0.2	-		2. Professionals			
3. ผู้ประกอบวิชาชีพด้านเทคนิคสาขาต่างๆ และอาชีพที่เกี่ยวข้อง	189.3	2.2	11.0	6.3	12.2	20.1	20.0	-	72.8	39.6	5.1	0.1	-		3. Technicians and associate professionals			
4. เติร์เชียน	223.6	0.2	6.1	6.2	13.7	30.3	16.5	-	102.0	38.9	9.7	0.1	-		4. Clerks			
5. พนักงานบริการและพนักงานในร้านค้า และตลาด	1,147.6	25.2	324.4	163.8	201.4	179.5	50.9	0.2	114.5	70.2	16.1	1.3	-		5. Service workers and shop and market sales workers			
6. ผู้ปฏิบัติงานที่มีฝีมือในด้านเกษตร และการประมง	3,221.7	277.6	1,503.8	708.4	408.4	211.6	38.3	1.2	15.0	50.8	3.3	0.5	3.0		6. Skilled agricultural and fishery workers			
7. ผู้ปฏิบัติงานด้านความงามทางซัฟโฟ และธุรกิจการบริการที่เกี่ยวข้อง	797.7	39.2	266.0	178.7	133.0	75.0	36.6	1.3	25.2	38.7	3.0	0.8	-		7. Craft and related trades workers			
8. ผู้ปฏิบัติงานโรงงานและเครื่องจักร และผู้ปฏิบัติงานด้านการประกอบ	325.4	7.7	67.6	76.5	67.8	61.9	14.9	-	8.8	16.5	2.2	1.4	-		8. Plant and machine operators and assemblers			
9. อาชีพขั้นพื้นฐานต่างๆ ในด้านการขาย และการให้บริการ	898.6	77.3	354.5	236.4	129.0	62.6	15.3	0.2	8.4	10.0	1.5	3.5	-		9. Elementary occupations			
10. คนงานซึ่งมิได้เข้าหมวดอื่น	-	-	-	-	-	-	-	-	-	-	-	-	-	-		10. Workers not classifiable by occupation		

รวมอาชีพระยะสั้น / Including Short Course Vocational

ตารางที่ 4 จำนวนผู้จ้างทำ อัตรานระดับการศึกษาที่ต่ำหรือ อชีพ และเพศ ภาคเหนือ

TABLE 4 EMPLOYED PERSONS BY LEVEL OF EDUCATIONAL ATTAINMENT, OCCUPATION AND SEX, NORTHERN REGION

อาชีพ	รวม	ไม่มี การศึกษา	ต่ำกว่า ประถมศึกษา Less than Elementary	ประถมศึกษา Elementary	ชั้นมัธยมศึกษาตอนปลาย Upper Secondary Level				อุดมศึกษา Higher Level			อื่น ๆ Others	ไม่ทราบ Unknown	OCCUPATION
					ประถมศึกษา ต่ำกว่า Secondary	สามัญ General/ Academic	สายวิชาชีพ Vocational	สายวิชา- ศึกษา Teacher Training	สายวิชา- การศึกษ Higher Technical Education	สายวิชา- การศึกษ Teacher Training				
											None			
อาชีพ	3,869.3	1,755.7	1,311.9	790.7	396.2	132.1	1.7	219.6	160.1	50.9	4.0	3.0	MALE	
1. ผู้ปฏิบัติงานราชการระดับอาวุโสและผู้จัดการ	121.1	1.8	34.2	13.2	16.1	4.8	0.2	26.8	5.6	2.9	0.1	-	1. Legislators, senior officials and managers	
2. ผู้ประกอบวิชาชีพชั้นต่างๆ	86.8	-	0.3	0.4	1.0	0.9	-	45.7	6.4	31.4	-	-	2. Professionals	
3. ผู้ประกอบวิชาชีพชั้นเทคนิคสาขาต่างๆ และอาชีพที่เกี่ยวข้อง	98.6	1.1	5.0	2.8	6.9	16.4	-	34.2	19.9	3.4	0.1	-	3. Technicians and associate professionals	
4. เภมียน	83.3	0.2	3.9	2.5	17.1	4.6	-	30.8	12.3	4.0	0.1	-	4. Clerks	
5. พนักงานบริการและพนักงานในร้านค้าและตลาด	408.6	5.1	88.3	57.8	66.8	25.7	0.0	43.4	28.5	3.2	0.7	-	5. Service workers and shop and market sales workers	
6. ผู้ปฏิบัติงานที่มีชื่อในด้านเกษตรกรรมและการประมง	1,824.1	115.1	808.7	406.9	145.3	28.0	1.1	11.5	38.0	1.6	0.5	3.0	6. Skilled agricultural and fishery workers	
7. ผู้ปฏิบัติงานด้านคมนาคมทางที่มีชื่อและธุรกิจการที่ที่เกี่ยวข้อง	562.2	19.5	164.6	131.0	59.2	31.6	0.2	14.7	33.1	1.4	0.6	-	7. Craft and related trades workers	
8. ผู้ปฏิบัติงานโรงงานและเครื่องจักรและผู้ปฏิบัติงานด้านการประกอบ	241.8	4.3	54.0	57.8	44.3	9.9	-	7.5	11.3	2.0	-	-	8. Plant and machine operators and assemblers	
9. อาชีพขั้นพื้นฐานต่างๆ ในด้านการขายและการให้บริการ	442.9	28.6	152.9	118.3	39.4	10.1	0.2	5.1	5.0	1.1	1.9	-	9. Elementary occupations	
10. คนงานซึ่งมิได้จำแนกไว้ในหมวดอื่น	-	-	-	-	-	-	-	-	-	-	-	-	10. Workers not classifiable by occupation	
หญิง	3,312.3	2,560.0	1,200.6	601.3	2,609.0	67.3	1.5	256.7	146.5	89.2	3.8	-	FEMALE	
1. ผู้ปฏิบัติงานราชการระดับอาวุโสและผู้จัดการ	28.9	-	4.3	1.8	7.7	0.4	-	9.9	2.5	0.9	-	-	1. Legislators, senior officials and managers	
2. ผู้ประกอบวิชาชีพชั้นต่างๆ	141.0	0.5	0.4	0.1	0.2	0.7	0.1	47.2	27.5	64.1	0.2	-	2. Professionals	
3. ผู้ประกอบวิชาชีพชั้นเทคนิคสาขาต่างๆ และอาชีพที่เกี่ยวข้อง	90.7	1.1	5.9	3.5	13.1	3.6	-	38.6	19.6	1.8	-	-	3. Technicians and associate professionals	
4. เภมียน	140.3	-	2.2	3.7	13.2	11.8	-	71.2	26.6	5.7	-	-	4. Clerks	
5. พนักงานบริการและพนักงานในร้านค้าและตลาด	738.9	20.1	236.1	106.1	112.7	25.2	0.2	71.1	41.6	12.9	0.6	-	5. Service workers and shop and market sales workers	
6. ผู้ปฏิบัติงานที่มีชื่อในด้านเกษตรกรรมและการประมง	1,397.7	162.5	695.0	301.6	66.3	10.3	0.1	3.5	12.8	1.6	-	-	6. Skilled agricultural and fishery workers	
7. ผู้ปฏิบัติงานด้านคมนาคมทางที่มีชื่อและธุรกิจการที่ที่เกี่ยวข้อง	255.5	19.7	101.4	47.7	15.8	5.1	1.2	10.5	5.7	1.6	0.2	-	7. Craft and related trades workers	
8. ผู้ปฏิบัติงานโรงงานและเครื่องจักรและผู้ปฏิบัติงานด้านการประกอบ	83.6	3.3	13.6	18.8	17.6	5.0	-	1.3	5.3	0.2	1.4	-	8. Plant and machine operators and assemblers	
9. อาชีพขั้นพื้นฐานต่างๆ ในด้านการขายและการให้บริการ	455.7	48.7	201.5	118.0	23.2	5.2	-	3.3	5.0	0.4	1.6	-	9. Elementary occupations	
10. คนงานซึ่งมิได้จำแนกไว้ในหมวดอื่น	-	-	-	-	-	-	-	-	-	-	-	-	10. Workers not classifiable by occupation	

1/ รวมอาชีพประมง - / Including Short Course Vocational

ตารางที่ 5 จำนวนผู้จ้างงานทำ ชั้นเกณฑ์ตามระดับการศึกษาที่สำเร็จ อุตสาหกรรม และเพศ ภาคเหนือ
TABLE 5 EMPLOYED PERSONS BY LEVEL OF EDUCATIONAL ATTAINMENT, INDUSTRY, AND SEX, NORTHERN REGION

ไตรมาสที่ 3:2552 : Quarter 3:2009

หน่วยเป็นพัน : In Thousands

อุตสาหกรรม Industry	รวม Total	ไม่มี การศึกษา None	ต่ำกว่า ประถมศึกษา Less than Elementary	ประถมศึกษา Elementary	มัธยมศึกษา ตอนต้น Lower Secondary	มัธยมศึกษาตอนปลาย Upper Secondary Level				อุดมศึกษา Higher Level			อื่นๆ Others	ไม่ทราบ Unknown	INDUSTRY
						สายสามัญ General/ Academic	สายอาชีพ ศึกษา Vocational	สายวิชา- การศึกษา Teacher Training	สายวิชา- การศึกษา Teacher Training	สายวิชา Higher Technical Education	สายวิชา- การศึกษา Teacher Training				
												สายสามัญ General/ Academic			
ยอดรวม	7,181.6	431.7	2,572.4	1,391.9	983.3	666.0	199.4	3.2	476.3	306.6	140.1	7.9	3.0	TOTAL	
1. เกษตรกรรม การค้าสัตว์ และการป่าไม้	3,603.9	317.4	1,673.8	804.6	452.6	232.2	42.4	1.1	22.5	50.0	3.7	0.6	3.0	1. Agriculture, hunting and forestry	
2. การประมง	24.2	1.0	9.6	6.8	2.7	0.2	0.8	0.1	0.2	2.8	0.1	-	-	2. Fishing	
3. การทำเหมืองแร่ และเหมืองหิน	14.8	-	3.3	5.6	1.3	0.4	0.8	-	2.8	0.6	-	-	-	3. Mining and quarrying	
4. การผลิต	646.2	34.2	201.5	126.4	95.4	88.4	22.4	0.4	34.4	38.9	2.2	2.0	-	4. Manufacturing	
5. การไฟฟ้า ก๊าซ และการประปา	20.2	-	2.4	2.8	2.5	0.5	3.3	-	4.9	3.6	0.3	-	-	5. Electricity, gas and water supply	
6. การก่อสร้าง	416.1	18.6	152.6	114.1	70.9	26.3	14.2	-	7.1	10.4	1.1	0.8	-	6. Construction	
7. การขายส่ง การขายปลีก การซ่อมแซมยานยนต์ รถจักรยานยนต์ ของใช้ส่วนบุคคล และของใช้ในครัวเรือน	1,051.6	30.3	285.3	171.1	183.3	144.8	52.1	1.2	103.0	70.5	8.0	2.1	-	7. Wholesale and retail trade, repair of motor vehicles motorcycles and personal and household goods	
8. โรงแรม และภัตตาคาร	388.6	10.3	128.1	71.4	70.4	45.9	12.9	0.2	24.1	18.3	6.7	0.3	-	8. Hotel and restaurants	
9. การขนส่ง สกานที่เดินสินค้า และการคมนาคม	107.0	2.7	30.2	17.0	17.7	16.0	2.7	-	10.4	8.0	1.5	0.8	-	9. Transport, storage and communication	
10. การขุดเจาะปิโตรเลียม และการขุดเจาะ	56.6	-	0.6	4.1	2.2	7.4	2.9	-	27.1	9.0	3.3	0.1	-	10. Financial intermediation	
11. กิจกรรมด้านอสังหาริมทรัพย์ การให้เช่า และกิจกรรมทางธุรกิจ	77.2	2.7	11.9	7.5	13.4	11.3	2.2	-	18.8	6.9	2.1	0.3	-	11. Real estate, renting and business activities	
12. การบริการราชการ และการป้องกันประเทศ	241.9	-	12.2	14.1	22.4	23.9	27.5	0.2	109.1	28.4	4.2	-	-	12. Public administration and defence, compulsory social security	
รวมทั้งการประกันสังคมภาคบังคับ															
13. การศึกษา	215.6	0.6	9.8	6.4	7.4	12.1	2.6	0.1	72.6	7.0	96.9	0.1	-	13. Education	
14. งานด้านสุขภาพ และงานสังคมสงเคราะห์	151.4	1.4	11.7	8.3	13.6	34.2	6.7	-	23.2	44.3	8.1	-	-	14. Health and social work	
15. กิจกรรมด้านบริการชุมชน สังคม และการบริการส่วนบุคคลอื่นๆ	123.9	5.4	25.4	23.0	21.9	19.7	4.6	-	13.9	7.9	2.0	0.1	-	15. Other community, social and personal service activity	
16. ธุรกิจเป็นครัวเรือนส่วนบุคคล	40.3	7.2	14.0	8.7	5.7	2.5	1.3	-	0.2	-	-	0.7	-	16. Private households with employed persons	
17. องค์กรระหว่างประเทศและองค์กรต่างประเทศ	2.1	-	-	-	-	0.1	-	-	2.0	-	-	-	-	17. Extra-territorial organizations and bodies	
อื่นๆ และสมาชิก															
18. ไม่ทราบ	-	-	-	-	-	-	-	-	-	-	-	-	-	18. Unknown	

U/ รวมอาชีพระยะสั้น U/ Including Short Course Vocational

ตารางที่ 5 จำนวนผู้จ้างงานตามระดับการศึกษาและเพศ ภาคเหนือ

TABLE 5 EMPLOYED PERSONS BY LEVEL OF EDUCATIONAL ATTAINMENT, INDUSTRY AND SEX, NORTHERN REGION

อุตสาหกรรม Industry	รวม Total	ระดับการศึกษา Educational Level						ไม่ทราบ Unknown	อื่นๆ Others	อุตสาหกรรม Industry				
		None Elementary	ต่ำกว่า ระดับ ศึกษา Less than Elementary	ประถมศึกษา ศึกษา Elementary	ระดับมัธยมศึกษาตอนต้น Upper Secondary Level		ระดับสูง Higher Level							
					General/ Academic	Vocational Teacher Training	Technical Education				Higher Education			
	3,869.3	175.7	1,311.9	790.7	623.7	396.2	132.1	1.7	219.6	160.1	50.9	4.0	3.0	MALE
1. เกษตรกรรม, การตัดไม้ และการทำไม้ Agriculture, hunting and forestry	2,040.4	129.5	898.5	458.1	300.1	162.2	30.7	1.1	16.5	38.2	2.1	0.6	3.0	1. Agriculture, hunting and forestry
2. การประมง Fishing	17.0	0.3	5.1	6.6	2.3	0.2	0.8	0.1	-	1.5	0.1	-	-	2. Fishing
3. การทำเหมืองแร่และหิน Mining and quarrying	10.2	-	2.6	5.0	0.6	0.1	0.2	-	1.5	0.3	-	-	-	3. Mining and quarrying
4. การผลิต Manufacturing	301.8	10.7	83.6	60.3	47.7	52.4	11.3	0.1	13.4	20.5	1.4	0.4	-	4. Manufacturing
5. การไฟฟ้า, แก๊ส และน้ำประปา Electricity, gas and water supply	18.2	-	1.6	2.6	2.4	0.5	3.3	-	4.4	3.3	0.3	-	-	5. Electricity, gas and water supply
6. การก่อสร้าง Construction	343.8	15.8	117.9	94.6	64.7	23.3	13.8	-	4.0	10.1	0.8	0.8	-	6. Construction
7. การขนส่ง, การขายปลีก, การซ่อมยานยนต์ และจักรยานยนต์, การค้าปลีก, การซ่อมรถจักรยานยนต์ และรถจักรยานยนต์ Wholesale and retail trade, repair of motor vehicles, motorcycles and personal and household goods	507.9	10.6	110.4	94.6	111.9	70.8	31.1	0.2	39.3	35.4	2.5	1.0	-	7. Wholesale and retail trade, repair of motor vehicles, motorcycles and personal and household goods
8. โรงแรมและภัตตาคาร Hotels and restaurants	118.5	1.9	31.9	20.3	25.8	17.6	5.5	-	9.6	4.5	1.2	0.2	-	8. Hotels and restaurants
9. การขนส่ง, การสื่อสาร, โทรคมนาคม Transport, storage and communication	90.7	2.2	25.6	13.5	16.3	14.9	2.7	-	6.8	7.2	0.9	0.8	-	9. Transport, storage and communication
10. การเงินและการประกันภัย Financial intermediation	27.5	-	0.1	1.1	1.8	2.1	2.2	-	12.5	4.7	3.0	0.1	-	10. Financial intermediation
11. กิจกรรมด้านสังคม, การบริการสังคม, การค้าปลีก และกิจกรรมทางธุรกิจ Other community, social and personal service activity	51.9	1.7	6.3	5.7	11.1	9.0	1.8	-	10.4	4.3	1.6	0.1	-	11. Real estate, renting and business activities
12. การบริหารราชการ และการป้องกันประเทศ รวมทั้งการป้องกันสังคมท้องถิ่น Public administration and defence, compulsory social security	153.8	-	9.4	11.5	19.8	17.5	23.3	0.2	52.9	17.0	2.2	-	-	12. Public administration and defence, compulsory social security
13. การศึกษา Education	89.6	-	4.6	5.3	4.0	6.2	1.4	-	32.4	2.9	32.8	-	-	13. Education
14. สุขภาพและการบริการสุขภาพ Health and social work	30.0	0.4	3.0	0.8	3.2	8.0	0.6	-	6.2	6.6	1.4	-	-	14. Health and social work
15. กิจกรรมด้านวัฒนธรรม, กีฬา และการบันเทิง วัฒนธรรม Other community, social and personal service activity	62.6	2.1	10.8	10.8	10.3	11.3	3.2	-	9.5	3.6	0.9	-	-	15. Other community, social and personal service activity
16. ผู้จ้างงานในครัวเรือน Private households with employed persons	3.3	0.5	0.4	-	1.8	0.1	0.5	-	0.1	-	-	-	-	16. Private households with employed persons
17. องค์กรระหว่างประเทศและองค์การไม่ เป็นรัฐบาล Extra-territorial organizations and bodies	0.1	-	-	-	-	-	-	-	0.1	-	-	-	-	17. Extra-territorial organizations and bodies
18. ไม่ทราบ Unknown	-	-	-	-	-	-	-	-	-	-	-	-	-	18. Unknown
	3,312.3	256.0	1,200.6	601.3	359.6	269.9	67.3	1.5	256.7	146.5	89.2	3.8	-	FEMALE
1. เกษตรกรรม, การตัดไม้ และการทำไม้ Agriculture, hunting and forestry	1,563.5	187.9	775.3	346.5	152.5	70.0	11.7	0.1	6.1	11.9	1.7	-	-	1. Agriculture, hunting and forestry
2. การประมง Fishing	7.2	0.6	4.4	0.2	0.4	-	-	-	0.2	1.3	-	-	-	2. Fishing
3. การทำเหมืองแร่และหิน Mining and quarrying	4.6	-	0.7	0.6	0.7	0.3	0.7	-	1.3	0.2	-	-	-	3. Mining and quarrying
4. การผลิต Manufacturing	344.5	23.5	118.0	66.2	47.8	36.0	11.1	0.3	21.0	18.4	0.8	1.5	-	4. Manufacturing
5. การไฟฟ้า, แก๊ส และน้ำประปา Electricity, gas and water supply	2.0	-	0.8	0.2	0.1	-	0.1	-	0.5	0.3	-	-	-	5. Electricity, gas and water supply
6. การก่อสร้าง Construction	70.3	2.8	34.7	19.6	6.2	3.0	0.4	-	3.1	0.3	0.3	-	-	6. Construction
7. การขนส่ง, การขายปลีก, การซ่อมยานยนต์ และจักรยานยนต์, การค้าปลีก, การซ่อมรถจักรยานยนต์ และรถจักรยานยนต์ Wholesale and retail trade, repair of motor vehicles, motorcycles and personal and household goods	543.7	19.6	174.9	76.5	71.4	74.0	21.0	0.9	63.6	35.1	5.6	1.1	-	7. Wholesale and retail trade, repair of motor vehicles, motorcycles and personal and household goods
8. โรงแรมและภัตตาคาร Hotels and restaurants	270.2	8.4	96.2	51.1	44.6	28.4	7.5	0.2	14.5	13.8	5.5	0.1	-	8. Hotels and restaurants
9. การขนส่ง, การสื่อสาร, โทรคมนาคม Transport, storage and communication	16.3	0.5	4.6	3.6	1.4	1.2	0.1	-	3.5	0.8	0.6	-	-	9. Transport, storage and communication
10. การเงินและการประกันภัย Financial intermediation	29.1	-	0.5	3.1	0.4	5.3	0.7	-	14.6	4.3	0.3	-	-	10. Financial intermediation
11. กิจกรรมด้านสังคม, การบริการสังคม, การค้าปลีก และกิจกรรมทางธุรกิจ Other community, social and personal service activity	25.3	1.0	5.6	1.9	2.2	2.4	0.5	-	8.5	2.6	0.5	0.3	-	11. Real estate, renting and business activities
12. การบริหารราชการ และการป้องกันประเทศ รวมทั้งการป้องกันสังคมท้องถิ่น Public administration and defence, compulsory social security	88.0	-	2.8	2.5	2.6	6.4	4.2	-	56.2	11.4	2.0	-	-	12. Public administration and defence, compulsory social security
13. การศึกษา Education	126.0	0.6	5.2	1.1	3.3	5.9	1.2	0.1	40.3	4.1	64.1	0.1	-	13. Education
14. สุขภาพและการบริการสุขภาพ Health and social work	121.4	1.0	8.7	7.5	10.4	26.2	6.1	-	17.0	37.7	6.8	-	-	14. Health and social work
15. กิจกรรมด้านวัฒนธรรม, กีฬา และการบันเทิง วัฒนธรรม Other community, social and personal service activity	61.3	3.3	14.5	12.2	11.6	8.4	1.4	-	4.4	4.3	1.1	0.1	-	15. Other community, social and personal service activity
16. ผู้จ้างงานในครัวเรือน Private households with employed persons	34.9	6.8	13.7	8.7	3.9	2.4	0.8	-	0.1	-	-	0.7	-	16. Private households with employed persons
17. องค์กรระหว่างประเทศและองค์การไม่ เป็นรัฐบาล Extra-territorial organizations and bodies	2.0	-	-	-	-	0.1	-	-	1.9	-	-	-	-	17. Extra-territorial organizations and bodies
18. ไม่ทราบ Unknown	-	-	-	-	-	-	-	-	-	-	-	-	-	18. Unknown

1/ รวมทั้งการประกันสังคม

ที่มา: ศ. 2552; Source: 3/2009

หน่วยนับพัน : in Thousands

ตารางที่ 6 จำนวนผู้จ้างทำ อันเขตตามสถานภาพทำงาน อาชีพ และเพศ ภาคเหนือ
TABLE 6 EMPLOYED PERSONS BY WORK STATUS, OCCUPATION AND SEX , NORTHERN REGION

ไตรมาสที่ 3:2552 : Quarter:3:2009

หน่วยเป็นพัน : In Thousands

อาชีพ	สถานภาพการทำงาน Work Status						TOTAL	OCCUPATION
	รวม	นายจ้าง	ลูกจ้างรัฐบาล	ลูกจ้างเอกชน	ทำงานส่วนตัว	ช่วยธุรกิจครอบครัว		
	Total	Employer	Government Employee	Private Employee	Own Account Worker	Unpaid Family Worker		
ยอดรวม	7,181.6	193.4	666.0	2,060.2	2,502.5	1,752.7	7.1	TOTAL
1. ผู้ปฏิบัติงานนอก ข้าราชการระดับอาวุโส และผู้จัดการ	150.0	91.2	43.1	14.4	1.1	0.2	-	1. Legislators, senior officials and managers
2. ผู้ประกอบวิชาชีพด้านต่างๆ	227.8	1.9	194.4	25.4	4.3	1.8	-	2. Professionals
3. ผู้ประกอบวิชาชีพด้านเทคนิคสาขาต่างๆ และอาชีพที่เกี่ยวข้อง	189.3	1.7	86.2	77.9	20.9	2.2	0.6	3. Technicians and associate professionals
4. เติมน	223.6	0.2	118.5	89.9	5.6	9.4	-	4. Clerks
5. พนักงานบริการและพนักงานในร้านค้า และตลาด	1,147.6	33.2	71.9	209.1	539.4	293.0	1.1	5. Service workers and shop and market sales workers
6. ผู้ปฏิบัติงานที่มีฝีมือในด้านการเกษตร และการประมง	3,221.7	26.9	32.0	245.0	1,583.5	1,334.4	-	6. Skilled agricultural and fishery workers
7. ผู้ปฏิบัติงานด้านความสามารถทางฝีมือ และธุรกิจการค้าที่เกี่ยวข้อง	797.7	27.9	20.0	487.5	197.9	59.4	5.0	7. Craft and related trades workers
8. ผู้ปฏิบัติการ โรงงานและเครื่องจักร และผู้ปฏิบัติงานด้านการประกอบ	325.4	6.3	28.8	214.5	65.1	10.3	0.4	8. Plant and machine operators and assemblers
9. อาชีพขั้นพื้นฐานต่างๆ ในด้านกรรมาช และกร ให้บริการ	898.6	4.1	71.2	696.5	84.8	42.0	-	9. Elementary occupations
10. คนงานซึ่งมิได้จำแนกไว้ในหมวดอื่น	-	-	-	-	-	-	-	10. Workers not classifiable by occupation

ตารางที่ 6 จำนวนผู้จ้างทำ งานตามสถานภาพทำงาน อาชีพ และเพศ ภาคเหนือ

TABLE 6 EMPLOYED PERSONS BY WORK STATUS, OCCUPATION AND SEX , NORTHERN REGION

ไตรมาสที่ 3/2552 - Quarter 3/2009

หน่วยนับเป็น : in Thousands

อาชีพ	สถานภาพการทำงาน Work Status						การรวมกลุ่ม Members of Producers' Cooperatives	OCCUPATION
	นายจ้าง Employer	รัฐจ้าง Government Employee	จ้างเอกชน Private Employee	จ้างส่วนตัว Own Account Worker	สมาชิก ครอบครัว Unpaid Family Worker	รวม Total		
ชาย	150.1	352.1	1,150.2	1,659.9	555.2	2.0	MALE	
1. ผู้ปฏิบัติงานนายจ้างราชการระดับอาวุโส และผู้จัดการ	77.4	35.5	8.0	-	0.2	-	1. Legislators, senior officials and managers	
2. ผู้ประกอบวิชาชีพด้านต่างๆ	1.6	72.7	9.1	3.3	0.1	-	2. Professionals	
3. ผู้ประกอบวิชาชีพด้านเทคนิคสาขาต่างๆ และอาชีพที่เกี่ยวข้อง	1.3	56.8	28.0	12.3	0.3	-	3. Technicians and associate professionals	
4. เสมียน	-	43.3	34.0	4.2	1.9	-	4. Clerks	
5. พนักงานบริการและพนักงานในร้านค้า และตลาด	15.7	25.3	76.8	182.0	108.3	0.4	5. Service workers and shop and market sales workers	
6. ผู้ปฏิบัติงานที่มีชื่อในด้านเกษตร และการประมง	18.6	25.5	128.4	1,250.2	401.3	-	6. Skilled agricultural and fishery workers	
7. ผู้ปฏิบัติงานด้านความสามรถทางฝีมือ และธุรกิจการค้าที่เกี่ยวข้อง	26.2	18.6	387.8	104.7	23.5	1.4	7. Craft and related trades workers	
8. ผู้ปฏิบัติการโรงงานและเครื่องจักร และผู้ใช้ปฏิบัติงานด้านการประกอบ	5.8	27.5	144.5	57.9	5.9	0.1	8. Plant and machine operators and assemblers	
9. อาชีพขั้นพื้นฐานต่างๆ ในด้านการขาย และการให้บริการ	3.5	46.8	333.5	45.3	13.8	-	9. Elementary occupations	
10. คนงานซึ่งมิได้จำแนกไว้ในหมวดอื่น	-	-	-	-	-	-	10. Workers not classifiable by occupation	
หญิง	43.3	313.9	909.9	842.6	1,197.5	5.1	FEMALE	
1. ผู้ปฏิบัติงานนายจ้างราชการระดับอาวุโส และผู้จัดการ	13.9	7.6	6.4	1.1	0.0	-	1. Legislators, senior officials and managers	
2. ผู้ประกอบวิชาชีพด้านต่างๆ	0.3	121.7	16.3	1.0	1.8	-	2. Professionals	
3. ผู้ประกอบวิชาชีพด้านเทคนิคสาขาต่างๆ และอาชีพที่เกี่ยวข้อง	0.3	29.4	49.9	8.6	2.0	0.6	3. Technicians and associate professionals	
4. เสมียน	0.2	75.2	55.9	1.5	7.5	-	4. Clerks	
5. พนักงานบริการและพนักงานในร้านค้า และตลาด	17.5	46.5	132.3	357.4	184.6	0.6	5. Service workers and shop and market sales workers	
6. ผู้ปฏิบัติงานที่มีชื่อในด้านเกษตร และการประมง	8.4	6.4	116.6	333.2	933.1	-	6. Skilled agricultural and fishery workers	
7. ผู้ปฏิบัติงานด้านความสามรถทางฝีมือ และธุรกิจการค้าที่เกี่ยวข้อง	1.7	1.5	99.6	93.2	35.9	3.6	7. Craft and related trades workers	
8. ผู้ปฏิบัติการโรงงานและเครื่องจักร และผู้ใช้ปฏิบัติงานด้านการประกอบ	0.4	1.3	69.9	7.2	4.4	0.3	8. Plant and machine operators and assemblers	
9. อาชีพขั้นพื้นฐานต่างๆ ในด้านการขาย และการให้บริการ	0.6	24.4	363.1	39.5	28.1	-	9. Elementary occupations	
10. คนงานซึ่งมิได้จำแนกไว้ในหมวดอื่น	-	-	-	-	-	-	10. Workers not classifiable by occupation	

ตารางที่ 8 จำนวนผู้มีงานทำ จำแนกตามอาชีพ จำนวนชั่วโมงทำงานต่อสัปดาห์ การมีเวลาเหลือพอและต้องการทำงานเพิ่มขึ้น และเพศ ภาคเหนือ
 TABLE 8 EMPLOYED PERSONS BY OCCUPATION, HOURS WORKED PER WEEK, AVAILABILITY FOR ADDITIONAL WORK AND SEX, NORTHERN REGION

ไตรมาสที่ 3/2552 : Quarter 3/2009 หน่วยเป็นพัน : In Thousands

จำนวนชั่วโมงทำงาน เพศ และ การมีเวลาเหลือพอ และต้องการทำงานเพิ่มขึ้น	อาชีพ Occupation											HOURS WORKED, SEX AND AVAILABILITY FOR ADDITIONAL WORK
	รวม Legislators & Managers	วิชาชีพ ด้านต่างๆ Professional	วิชาชีพ ด้านเทคนิค Technicians	เสมียน Clerks	พนักงาน บริการ Service Workers	ด้านเกษตรกรรม และประมง Agricultural & Fishery	ด้านความ สามารถทางฝีมือ Craft & related trades	ผู้ปฏิบัติงาน โรงงานเครื่องจักร Plant & Machine operators	อาชีพอื่น ฐานต่างๆ Elementary occupations	คนงานซึ่งมี ได้งานทำ ในหมวดอื่น Not classifiable	TOTAL	
ยอดรวม	7,181.6	150.0	227.8	189.3	223.6	1,147.6	3,221.7	797.7	325.4	898.6	-	-
มี	156.7	0.4	1.6	4.3	0.0	14.4	66.9	14.6	8.5	46.0	-	Available
ไม่มี	7,024.9	149.6	226.2	185.0	223.6	1,133.2	3,154.8	783.0	316.9	852.6	-	Not available
มีงานประจำเต็มวันได้ทำงาน	33.8	3.0	3.3	1.2	0.5	4.5	7.9	10.0	2.1	1.3	-	With job not work
มี	7.8	0.3	1.3	1.0	-	0.5	1.3	2.9	0.2	0.3	-	Available
ไม่มี	26.0	2.7	1.9	0.1	0.5	4.1	6.6	7.1	1.9	1.0	-	Not available
1-9 ชั่วโมง	40.8	0.6	0.6	1.1	0.1	3.9	26.9	1.4	0.7	5.7	-	1-9 hours
มี	6.4	-	0.0	0.1	-	0.2	2.9	0.1	0.1	3.1	-	Available
ไม่มี	34.5	0.6	0.6	0.9	0.1	3.7	24.1	1.3	0.6	2.7	-	Not available
10-19 ชั่วโมง	183.6	2.8	5.9	1.4	2.2	11.5	110.3	15.6	4.0	29.9	-	10-19 hours
มี	19.9	0.1	0.1	-	-	2.0	8.7	1.5	1.0	6.6	-	Available
ไม่มี	163.7	2.7	5.8	1.4	2.2	9.5	101.6	14.1	3.0	23.3	-	Not available
20-29 ชั่วโมง	469.3	4.8	11.6	14.0	4.3	43.3	272.8	37.9	8.8	71.8	-	20-29 hours
มี	45.1	-	0.1	0.5	-	3.8	22.5	2.9	0.5	14.9	-	Available
ไม่มี	424.1	4.8	11.5	13.6	4.3	39.5	250.3	35.1	8.3	56.9	-	Not available
30-34 ชั่วโมง	344.9	6.0	7.2	6.7	1.1	22.9	195.4	33.5	17.6	54.5	-	30-34 hours
มี	24.4	-	-	0.3	-	0.5	13.3	0.5	1.2	8.6	-	Available
ไม่มี	320.5	6.0	7.2	6.4	1.1	22.4	182.1	33.0	16.4	45.9	-	Not available
35-39 ชั่วโมง	692.3	23.6	99.4	46.7	76.0	88.5	248.9	40.5	19.6	49.1	-	35-39 hours
มี	10.0	-	0.1	-	0.0	0.3	3.7	1.7	0.6	3.5	-	Available
ไม่มี	682.3	23.6	99.3	46.7	76.0	88.2	245.2	38.8	19.0	45.6	-	Not available
40-49 ชั่วโมง	2,416.4	42.7	77.9	68.4	95.6	329.5	1,070.5	305.0	122.7	304.2	-	40-49 hours
มี	26.5	-	-	2.3	-	2.8	6.5	3.1	3.5	8.4	-	Available
ไม่มี	2,389.9	42.7	77.9	66.1	95.6	326.8	1,064.0	301.9	119.2	295.8	-	Not available
50 ชั่วโมงขึ้นไป	3,000.6	66.6	22.0	49.9	43.9	643.5	1,289.0	353.7	149.9	382.1	-	50 hours and over
มี	16.7	-	-	0.1	-	4.4	8.1	2.0	1.4	0.7	-	Available
ไม่มี	2,983.9	66.6	22.0	49.8	43.9	639.1	1,281.0	351.8	148.5	381.3	-	Not available

ตารางที่ 8 จำนวนผู้จ้างทำ งานตามอาชีพ จำนวนชั่วโมงทำงานต่อสัปดาห์ ความสามารถในการทำงานเพิ่มขึ้น และเพศ ภาคเหนือ

TABLE 8 EMPLOYED PERSONS BY OCCUPATION, HOURS WORKED PER WEEK, AVAILABILITY FOR ADDITIONAL WORK AND SEX , NORTHERN REGION

จำนวนผู้จ้างทำ งานและ ความสามารถ ในการทำงานเพิ่มขึ้น	อาชีพ Occupation										HOURS WORKED, SEX AND AVAILABILITY FOR ADDITIONAL WORK	
	รวม Total	ผู้บัญญัติกฎหมาย และผู้จัดการ Legislators & Managers	วิชาชีพ ด้านต่างๆ Profes- sional	วิชาชีพ ด้านเทคนิค Technicians	เสมียน Clerks	พนักงาน บริการ Service Workers	ด้านการเกษตร และประมง Agricultural & Fishery	ด้านความ สามารถช่างฝีมือ Craft & related trades	ผู้ปฏิบัติงาน โรงงานเครื่องจักร Plant & Machine operators	อาชีพที่ งานต่างๆ Elementary occupations		ไม่สามารถ ทำงานเพิ่ม Not classifiable
ชาย	3,869.3	121.1	86.8	98.6	83.3	408.6	1,824.1	562.2	241.8	442.9	-	MALE
มี	102.0	0.4	1.5	3.8	-	7.5	46.0	10.8	7.8	24.2	-	Available
ไม่มี	3,767.3	120.7	85.3	94.8	83.3	401.1	1,778.1	551.3	234.0	418.6	-	Not available
มีงานประจำแต่ไม่ได้ทำงาน	19.9	2.5	2.2	0.9	0.1	1.3	4.1	6.9	1.4	0.5	-	With job not work
มี	6.8	0.3	1.3	0.9	-	0.4	0.6	2.9	0.2	0.1	-	Available
ไม่มี	13.2	2.2	0.9	0.9	0.1	0.9	3.5	3.9	1.2	0.4	-	Not available
1-9 ชั่วโมง	22.3	0.6	0.2	1.0	0.1	1.0	14.6	0.7	0.7	3.5	-	1-9 hours
มี	3.0	-	0.0	0.1	-	0.1	0.6	0.1	0.1	2.2	-	Available
ไม่มี	19.3	0.6	0.2	0.9	0.1	0.9	14.1	0.6	0.6	1.4	-	Not available
10-19 ชั่วโมง	89.8	1.5	2.7	0.8	0.5	2.9	55.4	9.2	3.8	13.2	-	10-19 hours
มี	11.8	0.1	-	-	-	0.1	6.7	1.0	1.0	2.9	-	Available
ไม่มี	78.0	1.4	2.7	0.8	0.5	2.8	48.7	8.2	2.7	10.3	-	Not available
20-29 ชั่วโมง	237.9	4.4	2.9	7.1	2.1	18.9	140.9	23.1	7.2	31.3	-	20-29 hours
มี	29.8	-	0.1	0.4	-	3.6	15.4	2.8	0.5	7.0	-	Available
ไม่มี	208.1	4.4	2.8	6.8	2.1	15.3	125.5	20.4	6.7	24.2	-	Not available
30-34 ชั่วโมง	189.5	4.7	3.2	3.5	0.6	7.0	103.6	23.3	13.6	29.8	-	30-34 hours
มี	15.9	-	-	0.3	-	0.2	9.0	0.3	1.2	4.9	-	Available
ไม่มี	173.6	4.7	3.2	3.2	0.6	6.9	94.6	23.0	12.4	25.0	-	Not available
35-39 ชั่วโมง	326.9	17.2	36.9	29.2	25.8	28.4	126.3	20.8	16.4	25.8	-	35-39 hours
มี	4.4	-	-	-	-	0.2	2.1	-	0.6	1.6	-	Available
ไม่มี	322.5	17.2	36.9	29.2	25.8	28.3	124.2	20.8	15.8	24.2	-	Not available
40-49 ชั่วโมง	1,280.4	31.4	29.5	31.0	36.5	116.7	589.7	218.3	83.2	144.3	-	40-49 hours
มี	17.9	-	-	2.1	-	0.2	4.9	2.7	2.8	5.2	-	Available
ไม่มี	1,262.5	31.4	29.5	28.9	36.5	116.5	584.8	215.6	80.3	139.1	-	Not available
50 ชั่วโมงขึ้นไป	1,702.6	38.8	9.2	25.3	17.7	232.4	789.4	259.8	115.5	194.5	-	50 hours and over
มี	12.5	-	-	0.1	-	2.8	6.8	1.1	1.4	0.4	-	Available
ไม่มี	1,690.1	38.8	9.2	25.2	17.7	229.7	782.6	258.7	114.1	194.1	-	Not available
หญิง	3,312.3	28.9	141.0	90.7	140.3	738.9	1,397.7	235.5	83.6	455.7	-	FEMALE
มี	54.7	-	0.2	0.5	0.0	6.9	20.9	3.8	0.7	21.8	-	Available
ไม่มี	3,257.6	28.9	140.9	90.2	140.3	732.1	1,376.7	231.7	82.9	434.0	-	Not available
มีงานประจำแต่ไม่ได้ทำงาน	13.9	0.6	1.1	0.2	0.4	3.2	3.8	3.2	0.7	0.8	-	With job not work
มี	1.1	-	-	0.1	-	0.1	0.7	-	-	0.2	-	Available
ไม่มี	12.9	0.6	1.1	0.1	0.4	3.2	3.1	3.2	0.7	0.6	-	Not available
1-9 ชั่วโมง	18.5	-	0.4	0.1	-	2.9	12.3	0.6	-	2.2	-	1-9 hours
มี	3.3	-	-	0.1	-	0.1	2.3	-	-	0.9	-	Available
ไม่มี	15.2	-	0.4	-	-	2.8	10.0	0.6	-	1.3	-	Not available
10-19 ชั่วโมง	93.8	1.3	3.2	0.7	1.7	8.6	55.0	6.4	0.3	16.7	-	10-19 hours
มี	8.1	-	0.1	-	-	1.9	2.1	0.5	-	3.7	-	Available
ไม่มี	85.7	1.3	3.2	0.7	1.7	6.7	52.9	5.9	0.3	13.1	-	Not available
20-29 ชั่วโมง	231.3	0.4	8.7	6.9	2.2	24.4	131.9	14.8	1.6	40.5	-	20-29 hours
มี	15.3	-	-	0.1	-	0.2	7.1	0.1	-	7.8	-	Available
ไม่มี	216.0	0.4	8.7	6.8	2.2	24.2	124.8	14.7	1.6	32.7	-	Not available
30-34 ชั่วโมง	155.4	1.3	4.0	3.2	0.5	15.9	91.8	10.2	4.0	24.6	-	30-34 hours
มี	8.5	-	-	-	-	0.4	4.3	0.2	-	3.7	-	Available
ไม่มี	146.9	1.3	4.0	3.2	0.5	15.5	87.5	10.0	4.0	21.0	-	Not available
35-39 ชั่วโมง	365.3	6.3	62.5	17.6	50.1	60.1	122.6	19.7	3.2	23.3	-	35-39 hours
มี	5.5	-	0.1	-	0.0	0.2	1.7	1.7	-	1.9	-	Available
ไม่มี	359.8	6.3	62.4	17.6	50.1	59.9	120.9	17.9	3.2	21.5	-	Not available
40-49 ชั่วโมง	1,136.0	11.3	48.4	37.4	59.1	212.9	480.8	86.7	39.5	160.0	-	40-49 hours
มี	8.6	-	-	0.2	-	2.6	1.6	0.4	0.7	3.2	-	Available
ไม่มี	1,127.4	11.3	48.4	37.2	59.1	210.3	479.1	86.4	38.9	156.8	-	Not available
50 ชั่วโมงขึ้นไป	1,298.0	7.7	12.8	24.7	26.3	411.1	499.6	93.9	34.4	187.6	-	50 hours and over
มี	4.2	-	-	0.1	-	1.6	1.3	0.9	-	0.4	-	Available
ไม่มี	1,293.8	7.7	12.8	24.6	26.3	409.4	498.3	93.0	34.4	187.2	-	Not available

หน่วยนับพัน : In Thousands

ตารางที่ 9 จำนวนผู้จ้างทำ งานตามอุตสาหกรรม จำนวนชั่วโมงทำงานต่อสัปดาห์ การมีเวลาเหลือและต้องการทำงานเพิ่มขึ้น และเพศ ภาคเหนือ

TABLE 9 EMPLOYED PERSONS BY INDUSTRY, HOURS WORKED PER WEEK, AVAILABILITY FOR ADDITIONAL WORK AND SEX, NORTHERN REGION

ไตรมาสที่ 3 2552 : Quarter 3/2009

หน่วยนับพัน : In Thousands

จำนวนชั่วโมงทำงาน เพศ และ การมีเวลาเหลือ และต้องการทำงานเพิ่มขึ้น	อุตสาหกรรม Industry										รวม Total	HOURS WORKED, SEX AND AVAILABILITY FOR ADDITIONAL WORK
	เกษตรกรรม Agriculture	การประมง Fishing	เหมืองแร่ เหมืองหิน Mining & Quarrying	การผลิต Manufacturing	ไฟฟ้า ก๊าซ และประปา Electricity, Gas & Water supply	การก่อสร้าง Construction	การขายส่ง Wholesale & Retail trade	โรงแรม และภัตตาคาร Hotels & Restaurants	การขนส่ง Transport	การขนส่ง & Communi- cation		
ยอดรวม	7,181.6	3,603.9	24.2	14.8	646.2	20.2	416.1	1,051.6	388.6	107.0	TOTAL	
มี	1,567	94.5	6.4	-	7.2	-	13.3	14.5	3.1	3.1	Available	
ไม่มี	7,024.9	3,509.4	17.8	14.8	639.0	20.2	402.8	1,037.1	385.6	103.9	Not available	
มีงานประจำแต่ไม่ทำงาน	33.8	8.2	0.1	-	6.8	-	6.7	2.1	3.9	1.1	With job not work	
มี	7.8	1.3	-	-	0.6	-	2.9	0.2	-	0.6	Available	
ไม่มี	26.0	6.9	0.1	-	6.3	-	3.9	2.0	3.9	0.5	Not available	
1-9 ชั่วโมง	40.8	26.8	1.8	-	2.8	-	1.2	1.8	2.7	0.4	1-9 hours	
มี	6.4	4.4	-	-	-	-	1.1	0.2	-	-	Available	
ไม่มี	34.5	22.4	1.8	-	2.8	-	0.1	1.6	2.7	0.4	Not available	
10-19 ชั่วโมง	183.6	128.1	0.7	-	11.2	0.3	7.1	11.4	7.0	1.3	10-19 hours	
มี	19.9	13.8	-	-	1.5	-	1.3	0.9	0.4	0.2	Available	
ไม่มี	163.7	114.3	0.7	-	9.8	0.3	5.9	10.5	6.6	1.1	Not available	
20-29 ชั่วโมง	469.3	312.6	5.0	1.3	30.3	0.7	18.2	29.7	18.8	7.3	20-29 hours	
มี	45.1	28.0	3.2	-	1.1	-	5.0	2.1	0.7	0.4	Available	
ไม่มี	424.1	284.6	1.8	1.3	29.1	0.7	13.2	27.6	18.1	6.9	Not available	
30-34 ชั่วโมง	344.9	233.5	1.4	-	30.6	1.2	15.8	23.8	9.5	6.7	30-34 hours	
มี	24.4	20.5	0.3	-	0.4	-	0.7	1.0	0.3	0.3	Available	
ไม่มี	320.5	213.0	1.1	-	30.2	1.2	15.1	22.8	9.2	6.5	Not available	
35-39 ชั่วโมง	692.3	265.3	4.2	0.2	33.1	9.1	6.1	54.0	20.3	7.6	35-39 hours	
มี	10.0	4.9	2.9	-	1.7	-	-	0.2	0.2	-	Available	
ไม่มี	682.3	260.5	1.3	0.2	31.4	9.1	6.1	53.9	20.2	7.6	Not available	
40-49 ชั่วโมง	2,416.4	1,171.2	7.7	7.0	269.6	7.6	147.5	350.0	114.6	34.2	40-49 hours	
มี	26.5	12.6	-	-	1.6	-	0.8	6.6	0.8	0.9	Available	
ไม่มี	2,389.9	1,158.6	7.7	7.0	268.0	7.6	146.7	343.4	113.8	33.3	Not available	
50 ชั่วโมงขึ้นไป	3,000.6	1,458.2	3.4	6.3	261.9	1.3	213.6	578.8	211.9	48.5	50 hours and over	
มี	16.7	9.0	-	-	0.4	-	1.7	3.4	0.7	0.8	Available	
ไม่มี	2,983.9	1,449.2	3.4	6.3	261.5	1.3	211.9	575.4	211.3	47.7	Not available	

ตารางที่ 9 จำนวนผู้มีงานทำ จำนวนคนอุตสาหกรรม จำนวนชั่วโมงทำงานต่อสัปดาห์ การมีเวลาเหลือพอและต้องการทำงานเพิ่มขึ้น และเพศ ภาคเหนือ (ต่อ)

TABLE 9 EMPLOYED PERSONS BY INDUSTRY, HOURS WORKED PER WEEK, AVAILABILITY FOR ADDITIONAL WORK AND SEX , NORTHERN REGION (Contd.)

ไตรมาสที่ 3:2552 : Quarter:3/2009

หน่วยนับเป็นพัน : In Thousands

จำนวนชั่วโมงทำงาน เพศ และ การมีเวลาเหลือพอ และต้องการทำงานเพิ่มขึ้น	อุตสาหกรรม (ต่อ) Industry (Contd.)											รวม TOTAL			
	สื่อกลาง ทางการเงิน Financial Intermediation	อสังหาริมทรัพย์ และการให้เช่า Real estate & Renting	บริหารราชการ และป้องกันประเทศ Public adminis- tration & Defence	การศึกษา Education	ด้านสุขภาพและ สังคมสงเคราะห์ Health & Social work	บริการ ชุมชนสังคม Other community & Social	ธุรกิจครัว- เรือนส่วนบุคคล Private households with employed persons	องค์กร ระหว่างประเทศ Extra-territorial organizations	ไม่ทราบ	รวม TOTAL	รวม TOTAL				
ยอดรวม	56.6	77.2	241.9	215.6	151.4	123.9	40.3	2.1	-	-	-	40.3	2.1	-	-
มี	0.5	2.7	3.3	1.7	0.6	5.3	0.5	-	-	-	-	0.5	-	-	Available
ไม่มี	56.1	74.5	238.5	214.0	150.8	118.6	39.8	2.1	-	-	-	39.8	2.1	-	Not available
มีงานประจำแต่ไม่ได้ทำงาน	0.5	1.1	1.0	0.2	0.9	1.4	-	-	-	-	-	-	-	-	With job not work
มี	-	0.9	-	-	0.1	1.3	-	-	-	-	-	-	-	-	Available
ไม่มี	0.5	0.1	1.0	0.2	0.8	0.0	-	-	-	-	-	-	-	-	Not available
1-9 ชั่วโมง	0.2	0.7	0.1	0.6	0.2	1.0	0.6	-	-	-	-	0.6	-	-	1-9 hours
มี	0.2	-	-	0.0	0.1	0.3	0.0	-	-	-	-	0.0	-	-	Available
ไม่มี	-	0.7	0.1	0.6	0.1	0.7	0.5	-	-	-	-	0.5	-	-	Not available
10-19 ชั่วโมง	1.9	0.2	4.6	5.7	0.7	2.2	1.3	-	-	-	-	1.3	-	-	10-19 hours
มี	-	-	0.1	1.4	0.1	0.1	0.3	-	-	-	-	0.3	-	-	Available
ไม่มี	1.9	0.2	4.6	4.3	0.6	2.1	1.1	-	-	-	-	1.1	-	-	Not available
20-29 ชั่วโมง	1.8	4.5	13.8	9.8	5.3	8.1	2.0	-	-	-	-	2.0	-	-	20-29 hours
มี	-	1.4	1.2	0.1	0.4	1.4	0.0	-	-	-	-	0.0	-	-	Available
ไม่มี	1.8	3.1	12.6	9.7	5.0	6.7	2.0	-	-	-	-	2.0	-	-	Not available
30-34 ชั่วโมง	1.2	1.6	5.9	7.2	0.9	4.5	1.1	-	-	-	-	1.1	-	-	30-34 hours
มี	-	0.3	-	-	-	0.6	0.1	-	-	-	-	0.1	-	-	Available
ไม่มี	1.2	1.3	5.9	7.2	0.9	3.9	1.1	-	-	-	-	1.1	-	-	Not available
35-39 ชั่วโมง	12.7	7.0	115.8	96.2	44.0	14.2	0.8	1.8	-	-	-	0.8	1.8	-	35-39 hours
มี	-	-	0.0	0.1	-	0.1	-	-	-	-	-	-	-	-	Available
ไม่มี	12.7	7.0	115.8	96.1	44.0	14.1	0.8	1.8	-	-	-	0.8	1.8	-	Not available
40-49 ชั่วโมง	24.9	33.0	64.2	76.3	62.5	34.9	10.9	0.3	-	-	-	10.9	0.3	-	40-49 hours
มี	0.3	0.1	1.9	0.0	0.1	0.7	0.2	-	-	-	-	0.2	-	-	Available
ไม่มี	24.7	32.9	62.3	76.3	62.5	34.2	10.7	0.3	-	-	-	10.7	0.3	-	Not available
50 ชั่วโมงขึ้นไป	13.3	29.1	36.4	19.6	37.0	57.7	23.7	0.0	-	-	-	23.7	0.0	-	50 hours and over
มี	-	-	0.1	-	-	0.8	-	-	-	-	-	-	-	-	Available
ไม่มี	13.3	29.1	36.3	19.6	37.0	56.9	23.7	0.0	-	-	-	23.7	0.0	-	Not available

ตารางที่ 9 จำนวนผู้จ้างทำ งานตามอุตสาหกรรม จำนวนชั่วโมงทำงานต่อสัปดาห์ ตามวัยและเพศและอัตราการว่างงาน ภาคเหนือ (ต่อ)

TABLE 9 EMPLOYED PERSONS BY INDUSTRY, HOURS WORKED PER WEEK, AVAILABILITY FOR ADDITIONAL WORK AND SEX, NORTHERN REGION (Contd.)

ไตรมาสที่ 3:252; Quarter 3:2009 หน่วยเป็นพัน: in Thousands

จำนวนผู้จ้างทำ งานและ การว่างงาน และชื่อกลุ่มอาชีพ	อุตสาหกรรม (ต่อ) Industry (Contd.)										HOURS WORKED, SEX AND ADDITIONAL WORK AVAILABILITY FOR
	สิ่งกลาง ทางการเงิน Financial intermediation	อสังหาริมทรัพย์ และการให้เช่า Real estate & Renting	บริหารราชการ และป้องกันประเทศ Public adminis- tration & Defense	การศึกษา Education	สุขภาพและ สังคมและการ Health & Social work	บริการ ชุมชน Other community & Social with employed persons	กลุ่มครัวเรือน ส่วนบุคคล Private households	องค์กร ระหว่างประเทศ Extra-territorial organizations	ไม่ทราบ Unknown		
ชาย	27.5	51.9	153.8	89.6	30.0	62.6	3.3	0.1		MALE	
มี	0.3	2.6	3.0	0.1	0.4	-	-	-	-	Available	
ไม่มี	27.2	49.3	150.8	89.5	29.6	58.6	3.3	0.1	-	Not available	
มีงานประจำแต่ไม่ได้ทำงาน	0.1	1.1	0.8	-	-	1.4	-	-	-	With job not work	
มี	-	0.9	-	-	-	1.3	-	-	-	Available	
ไม่มี	0.1	0.1	0.8	-	-	0.0	-	-	-	Not available	
1-9 ชั่วโมง	0.1	0.7	0.1	0.3	-	0.6	-	-	-	1-9 hours	
มี	-	0.1	-	0.0	-	0.1	-	-	-	Available	
ไม่มี	-	0.7	0.1	0.3	-	0.6	-	-	-	Not available	
10-19 ชั่วโมง	0.4	-	2.8	2.0	0.1	0.7	0.3	-	-	10-19 hours	
มี	-	-	0.1	-	-	-	-	-	-	Available	
ไม่มี	0.4	-	2.7	2.0	0.1	0.7	0.3	-	-	Not available	
20-29 ชั่วโมง	0.9	4.3	9.8	2.7	0.6	4.5	0.0	-	-	20-29 hours	
มี	-	1.4	1.1	0.1	0.4	1.2	-	-	-	Available	
ไม่มี	0.9	2.9	8.7	2.6	0.2	3.3	0.0	-	-	Not available	
30-34 ชั่วโมง	0.7	1.2	4.7	3.1	0.2	3.2	-	-	-	30-34 hours	
มี	-	0.3	-	-	-	0.5	-	-	-	Available	
ไม่มี	0.7	0.9	4.7	3.1	0.2	2.7	-	-	-	Not available	
35-39 ชั่วโมง	7.5	4.6	61.3	40.5	7.0	8.8	0.1	-	-	35-39 hours	
มี	-	-	-	-	-	-	-	-	-	Available	
ไม่มี	7.5	4.6	61.3	40.5	7.0	8.8	0.1	-	-	Not available	
40-49 ชั่วโมง	12.2	19.0	43.0	29.5	12.3	17.0	1.1	0.1	-	40-49 hours	
มี	0.3	-	1.8	-	0.1	0.1	-	-	-	Available	
ไม่มี	11.9	19.0	41.2	29.5	12.3	16.9	1.1	0.1	-	Not available	
50 ชั่วโมงขึ้นไป	5.7	21.1	31.4	11.5	9.8	26.5	1.8	0.0	-	50 hours and over	
มี	-	-	-	-	-	0.8	-	-	-	Available	
ไม่มี	5.7	21.1	31.4	11.5	9.8	25.7	1.8	0.0	-	Not available	
หญิง	29.1	25.3	88.0	126.0	121.4	61.3	36.9	2.0		FEMALE	
มี	0.2	0.1	0.3	1.6	0.2	1.2	0.5	-	-	Available	
ไม่มี	28.9	25.2	87.7	124.5	121.2	60.1	36.4	2.0	-	Not available	
มีงานประจำแต่ไม่ได้ทำงาน	0.4	0.0	0.2	0.2	0.9	-	-	-	-	With job not work	
มี	-	-	-	-	0.1	-	-	-	-	Available	
ไม่มี	0.4	0.0	0.2	0.2	0.8	-	-	-	-	Not available	
1-9 ชั่วโมง	0.2	-	0.1	0.3	0.2	0.3	0.6	-	-	1-9 hours	
มี	-	-	-	-	0.1	0.2	0.0	-	-	Available	
ไม่มี	-	-	-	-	0.1	0.2	0.5	-	-	Not available	
10-19 ชั่วโมง	1.5	0.2	1.9	3.8	0.6	1.6	1.0	-	-	10-19 hours	
มี	-	-	-	1.4	0.1	0.1	0.3	-	-	Available	
ไม่มี	1.5	0.2	1.9	2.3	0.5	1.5	0.8	-	-	Not available	
20-29 ชั่วโมง	0.9	0.2	4.1	7.1	4.8	3.6	2.0	-	-	20-29 hours	
มี	-	0.1	-	-	0.0	0.2	0.0	-	-	Available	
ไม่มี	0.9	0.2	3.9	7.1	4.8	3.4	1.9	-	-	Not available	
30-34 ชั่วโมง	0.5	0.4	1.2	4.2	0.7	1.4	1.1	-	-	30-34 hours	
มี	-	-	-	-	-	0.1	0.1	-	-	Available	
ไม่มี	0.5	0.4	1.2	4.2	0.7	1.2	1.1	-	-	Not available	
35-39 ชั่วโมง	5.3	2.4	54.4	55.7	37.0	5.3	0.7	1.8	-	35-39 hours	
มี	-	-	0.0	0.1	-	0.1	-	-	-	Available	
ไม่มี	5.3	2.4	54.4	55.6	37.0	5.3	0.7	1.8	-	Not available	
40-49 ชั่วโมง	12.8	14.0	21.2	46.8	50.2	17.9	9.8	0.2	-	40-49 hours	
มี	-	0.1	0.2	0.0	-	0.6	0.2	-	-	Available	
ไม่มี	12.8	13.9	21.1	46.8	50.2	17.4	9.6	0.2	-	Not available	
50 ชั่วโมงขึ้นไป	7.6	8.0	5.0	8.1	27.2	31.2	21.8	-	-	50 hours and over	
มี	-	-	0.1	-	-	-	-	-	-	Available	
ไม่มี	7.6	8.0	5.0	8.1	27.2	31.2	21.8	-	-	Not available	

ตารางที่ 10 จำนวนผู้จ้างทำ อื่นนอกตามสถานภาพการทำงาน จำนวนชั่วโมงทำงานต่อสัปดาห์ การมีเวลาเหลือพอและต้องการทำงานเพิ่มขึ้น และเพศ ภาคเหนือ

TABLE 10 EMPLOYED PERSONS BY WORK STATUS, HOURS WORKED PER WEEK, AVAILABILITY FOR ADDITIONAL WORK AND SEX , NORTHERN REGION

ไตรมาสที่ 3/2552 : Quarter 3/2009

หน่วยเป็นพัน : In Thousands

จำนวนชั่วโมงทำงาน เพศ และ การมีเวลาเหลือพอ และต้องการทำงานเพิ่มขึ้น	สถานภาพการทำงาน Work Status										รวม	ความช่วยเหลือ ครอบครัว Unpaid Family Worker	การรวมกลุ่ม Producers' Cooperatives	HOURS WORKED, SEX AND AVAILABILITY FOR ADDITIONAL WORK	
	นายจ้าง		ลูกจ้างรัฐบาล		ลูกจ้างเอกชน		ทำงานส่วนตัว		ช่วยเหลือ						TOTAL
	Employer	Government Employee	Private Employee	Own Account Worker	Unpaid Family Worker	Cooperatives									
ยอดรวม	7,181.6	193.4	666.0	2,060.2	2,502.5	1,752.7	7.1	7.1	7.1	7.1	7.1	7.1	7.1	7.1	TOTAL
มี	156.7	3.8	4.1	76.3	46.5	26.0	-	26.0	26.0	26.0	26.0	-	-	-	Available
ไม่มี	7,024.9	189.6	661.9	1,983.8	2,455.9	1,726.6	7.1	7.1	7.1	7.1	7.1	7.1	7.1	7.1	Not available
มีงานประจำแต่ไม่ได้ทำงาน	33.8	4.3	2.1	13.6	13.1	0.6	0.2	0.2	0.2	0.2	0.2	0.2	0.2	0.2	With job not work
มี	7.8	2.0	-	2.7	3.1	-	-	3.1	3.1	3.1	-	-	-	-	Available
ไม่มี	26.0	2.2	2.1	10.9	10.1	0.6	0.2	0.2	0.2	0.2	0.6	0.2	0.2	0.2	Not available
1-9 ชั่วโมง	40.8	1.1	1.0	7.9	18.9	12.0	-	12.0	12.0	12.0	12.0	-	-	-	1-9 hours
มี	6.4	-	0.1	4.4	0.8	1.1	-	1.1	1.1	1.1	1.1	-	-	-	Available
ไม่มี	34.5	1.1	0.9	3.5	18.1	10.9	-	10.9	10.9	10.9	10.9	-	-	-	Not available
10-19 ชั่วโมง	183.6	1.3	11.5	48.5	59.8	62.5	-	62.5	62.5	62.5	62.5	-	-	-	10-19 hours
มี	19.9	-	0.2	9.6	6.7	3.5	-	3.5	3.5	3.5	3.5	-	-	-	Available
ไม่มี	163.7	1.3	11.3	38.9	53.1	59.0	-	59.0	59.0	59.0	59.0	-	-	-	Not available
20-29 ชั่วโมง	469.3	7.8	28.3	104.2	191.4	137.4	0.1	137.4	137.4	137.4	137.4	0.1	0.1	0.1	20-29 hours
มี	45.1	1.7	1.3	20.2	14.3	7.6	-	7.6	7.6	7.6	7.6	-	-	-	Available
ไม่มี	424.1	6.2	27.0	84.0	177.1	129.8	0.1	129.8	129.8	129.8	129.8	0.1	0.1	0.1	Not available
30-34 ชั่วโมง	344.9	7.5	15.7	102.7	117.6	101.4	-	101.4	101.4	101.4	101.4	-	-	-	30-34 hours
มี	24.4	0.1	-	12.8	7.0	4.4	-	4.4	4.4	4.4	4.4	-	-	-	Available
ไม่มี	320.5	7.4	15.7	89.9	110.6	96.9	-	96.9	96.9	96.9	96.9	-	-	-	Not available
35-39 ชั่วโมง	692.3	6.8	292.0	59.7	177.8	155.1	1.0	155.1	155.1	155.1	155.1	1.0	1.0	1.0	35-39 hours
มี	10.0	-	0.1	4.6	3.5	1.7	-	1.7	1.7	1.7	1.7	-	-	-	Available
ไม่มี	682.3	6.8	291.9	55.0	174.3	153.4	1.0	153.4	153.4	153.4	153.4	1.0	1.0	1.0	Not available
40-49 ชั่วโมง	2,416.4	50.2	222.2	832.0	712.9	598.0	1.2	598.0	598.0	598.0	598.0	1.2	1.2	1.2	40-49 hours
มี	26.5	-	2.3	16.0	3.9	4.3	-	4.3	4.3	4.3	4.3	-	-	-	Available
ไม่มี	2,389.9	50.2	219.9	816.0	709.0	593.7	1.2	593.7	593.7	593.7	593.7	1.2	1.2	1.2	Not available
50 ชั่วโมงขึ้นไป	3,000.6	114.4	93.3	891.5	1,211.0	685.8	4.6	685.8	685.8	685.8	685.8	4.6	4.6	4.6	50 hours and over
มี	16.7	-	0.1	5.9	7.3	3.5	-	3.5	3.5	3.5	3.5	-	-	-	Available
ไม่มี	2,983.9	114.4	93.2	885.6	1,203.8	682.4	4.6	682.4	682.4	682.4	682.4	4.6	4.6	4.6	Not available

ตารางที่ 10 จำนวนผู้จ้างทำ งานตามสถานภาพทางาน ชั่วโมงทำงานต่อสัปดาห์ การมีลูกจ้างและแยกแยะตามภูมิภาค ภาคเหนือ
 TABLE 10 EMPLOYED PERSONS BY WORK STATUS, HOURS WORKED PER WEEK, AVAILABILITY FOR ADDITIONAL WORK AND SEX ,NORTHERN REGION

ไตรมาสที่ 3:2552 : Quarter 3:2009

หน่วยนับพัน : in Thousands

ลักษณะการจ้างงาน ประเภทและ การมีลูกจ้าง และต่อมารทำงานที่อื่น	สถานภาพทางาน Work Status						รวม Total	ชั่วโมง Employer	ลูกจ้าง Government Employee	ลูกจ้าง Private Employee	มีบัญชี Own Account Worker	ครอบครัว Urnsak Family Worker	กรรวม Members of Producers' Cooperatives	ชั่วโมง HOURS WORKED, SEX AND AVAILABILITY FOR ADDITIONAL WORK
	รวม	นายจ้าง Employer	ลูกจ้าง Government Employee	ลูกจ้าง Private Employee	มีบัญชี Own Account Worker	ครอบครัว Urnsak Family Worker								
ชาย	3,869.3	150.1	352.1	1,150.2	1,659.9	555.2	2.0	MALE						
มี	102.0	3.8	3.4	46.9	35.2	12.7	-	Available						Available
ไม่มี	3,767.3	146.3	348.6	1,103.3	1,624.7	542.4	2.0	Not available						Not available
มีงานประจำแต่ไม่ได้อาน	19.9	3.8	0.9	7.8	7.4	0.1	-	With job not work						With job not work
มี	6.8	2.0	-	2.5	2.2	-	-	Available						Available
ไม่มี	13.2	1.8	0.9	5.2	5.2	0.1	-	Not available						Not available
1-9 ชั่วโมง	22.3	0.8	0.5	4.1	11.3	5.6	-	1-9 hours						1-9 hours
มี	3.0	-	0.0	2.2	0.7	0.1	-	Available						Available
ไม่มี	19.3	0.8	0.5	1.8	10.7	5.5	-	Not available						Not available
10-19 ชั่วโมง	89.8	1.2	5.6	23.6	35.0	24.4	-	10-19 hours						10-19 hours
มี	11.8	-	0.1	4.0	5.1	2.7	-	Available						Available
ไม่มี	78.0	1.2	5.5	19.6	30.0	21.7	-	Not available						Not available
20-29 ชั่วโมง	237.9	5.9	13.4	53.6	125.1	39.9	-	20-29 hours						20-29 hours
มี	29.8	1.7	1.2	11.0	12.2	3.8	-	Available						Available
ไม่มี	208.1	4.2	12.2	42.6	113.0	36.1	-	Not available						Not available
30-34 ชั่วโมง	189.5	6.3	9.6	60.4	82.7	30.5	-	30-34 hours						30-34 hours
มี	15.9	0.1	-	7.5	5.6	2.7	-	Available						Available
ไม่มี	173.6	6.2	9.6	52.9	77.1	27.8	-	Not available						Not available
35-39 ชั่วโมง	326.9	5.3	143.9	24.8	110.7	42.2	-	35-39 hours						35-39 hours
มี	4.4	-	-	1.6	2.4	0.4	-	Available						Available
ไม่มี	322.5	5.3	143.9	23.2	108.4	41.8	-	Not available						Not available
40-49 ชั่วโมง	1,280.4	40.4	116.7	459.7	476.9	186.1	0.6	40-49 hours						40-49 hours
มี	17.9	-	2.1	12.6	1.5	1.7	-	Available						Available
ไม่มี	1,262.5	40.4	114.6	447.2	475.3	184.4	0.6	Not available						Not available
50 ชั่วโมงขึ้นไป	1,702.6	86.4	61.4	516.3	810.7	226.5	1.4	50 hours and over						50 hours and over
มี	12.5	-	-	5.6	5.6	1.4	-	Available						Available
ไม่มี	1,690.1	86.4	61.4	510.7	805.1	225.1	1.4	Not available						Not available
หญิง	3,312.3	43.3	313.9	909.9	842.6	1,197.5	5.1	FEMALE						
มี	54.7	-	0.6	29.4	11.4	13.3	-	Available						Available
ไม่มี	3,257.6	43.3	313.3	880.5	831.2	1,184.2	5.1	Not available						Not available
มีงานประจำแต่ไม่ได้อาน	13.9	0.5	1.2	5.9	5.8	0.5	0.2	With job not work						With job not work
มี	1.1	-	-	0.2	0.9	-	-	Available						Available
ไม่มี	12.9	0.5	1.2	5.7	4.9	0.5	0.2	Not available						Not available
1-9 ชั่วโมง	18.5	0.3	0.5	3.8	7.5	6.4	-	1-9 hours						1-9 hours
มี	3.3	-	0.0	2.2	0.1	1.0	-	Available						Available
ไม่มี	15.2	0.3	0.4	1.6	7.5	5.4	-	Not available						Not available
10-19 ชั่วโมง	93.8	0.1	5.9	25.0	24.7	38.1	-	10-19 hours						10-19 hours
มี	8.1	-	0.1	5.6	1.6	0.7	-	Available						Available
ไม่มี	85.7	0.1	5.8	19.3	23.1	37.4	-	Not available						Not available
20-29 ชั่วโมง	231.3	1.9	14.9	50.6	66.3	97.5	0.1	20-29 hours						20-29 hours
มี	15.3	-	0.1	9.2	2.2	3.8	-	Available						Available
ไม่มี	216.0	1.9	14.8	41.4	64.1	93.7	0.1	Not available						Not available
30-34 ชั่วโมง	155.4	1.2	6.1	42.3	35.0	70.9	-	30-34 hours						30-34 hours
มี	8.5	-	-	5.3	1.5	1.8	-	Available						Available
ไม่มี	146.9	1.2	6.1	37.0	33.5	69.1	-	Not available						Not available
35-39 ชั่วโมง	365.3	1.5	148.1	34.8	67.0	112.9	1.0	35-39 hours						35-39 hours
มี	5.5	-	0.1	3.0	1.1	1.3	-	Available						Available
ไม่มี	359.8	1.5	148.0	31.8	65.9	111.6	1.0	Not available						Not available
40-49 ชั่วโมง	1,136.0	9.8	105.5	372.3	236.0	411.9	0.6	40-49 hours						40-49 hours
มี	8.6	-	0.2	3.5	2.4	2.6	-	Available						Available
ไม่มี	1,127.4	9.8	105.3	368.8	233.6	409.3	0.6	Not available						Not available
50 ชั่วโมงขึ้นไป	1,298.0	28.0	31.9	375.3	400.3	459.3	3.2	50 hours and over						50 hours and over
มี	4.2	-	0.1	0.4	1.7	2.1	-	Available						Available
ไม่มี	1,293.8	28.0	31.9	374.9	398.7	457.3	3.2	Not available						Not available

ตารางที่ 11 จำนวนผู้มีงานทำ จำแนกตามกลุ่มอายุ จำนวนชั่วโมงทำงานต่อสัปดาห์ การมีเวลาเหลือพอและต้องการทำงานเพิ่มขึ้น และเพศ ภาคเหนือ

TABLE 11 EMPLOYED PERSONS BY AGE GROUP, HOURS WORKED PER WEEK, AVAILABILITY FOR ADDITIONAL WORK AND SEX, NORTHERN REGION

ไตรมาสที่ 3:2552 : Quarter 3:2009

หน่วยนับเป็นพัน : In Thousands

จำนวนชั่วโมงทำงาน เพศและ การมีเวลาเหลือพอ และต้องการทำงานเพิ่มขึ้น	รวม	กลุ่มอายุ Age Group							TOTAL	HOURS WORKED, SEX AND AVAILABILITY FOR ADDITIONAL WORK
		15-19	20-24	25-29	30-34	35-39	40-49	50-59		
ยอดรวม	7,181.6	248.7	642.6	786.4	764.4	811.2	1,878.4	1,412.2	637.7	
มี	156.7	111.5	14.7	18.6	16.8	19.1	44.9	25.3	5.9	Available
ไม่มี	7,024.9	237.2	628.0	767.8	747.7	792.0	1,833.6	1,386.9	631.8	Not available
มีงานประจำแต่ไม่ได้ทำงาน	33.8	0.8	3.2	2.3	6.3	4.1	5.7	7.2	4.2	With job not work
มี	7.8	-	1.1	1.3	0.7	1.1	1.5	2.0	-	Available
ไม่มี	26.0	0.8	2.0	1.0	5.6	3.0	4.2	5.2	4.2	Not available
1-9 ชั่วโมง	40.8	4.4	1.7	2.8	2.2	4.3	6.8	9.8	8.9	1-9 hours
มี	6.4	1.0	0.0	0.6	0.1	1.9	1.2	0.8	0.9	Available
ไม่มี	34.5	3.4	1.7	2.3	2.1	2.4	5.7	8.9	8.1	Not available
10-19 ชั่วโมง	183.6	15.7	26.0	10.8	16.8	17.2	35.2	36.3	25.7	10-19 hours
มี	19.9	0.7	5.0	1.1	1.0	2.5	5.1	3.9	0.7	Available
ไม่มี	163.7	15.0	21.0	9.7	15.7	14.7	30.2	32.4	25.0	Not available
20-29 ชั่วโมง	469.3	22.2	24.7	45.9	40.0	38.7	113.8	110.3	73.6	20-29 hours
มี	45.1	4.0	5.3	5.6	4.9	2.9	14.2	6.8	1.4	Available
ไม่มี	424.1	18.2	19.4	40.3	35.1	35.8	99.6	103.5	72.2	Not available
30-34 ชั่วโมง	344.9	10.6	19.8	36.9	29.2	38.5	84.8	83.4	41.7	30-34 hours
มี	24.4	2.2	0.2	3.5	1.3	3.1	7.3	5.0	1.8	Available
ไม่มี	320.5	8.5	19.6	33.4	27.8	35.3	77.5	78.5	39.9	Not available
35-39 ชั่วโมง	692.3	16.0	68.5	90.3	78.8	72.9	174.5	133.0	58.4	35-39 hours
มี	10.0	0.4	1.6	-	2.0	1.8	3.1	0.8	0.4	Available
ไม่มี	682.3	15.5	66.9	90.3	76.9	71.1	171.4	132.2	58.0	Not available
40-49 ชั่วโมง	2,416.4	88.6	253.0	314.9	290.3	277.6	588.9	426.1	177.1	40-49 hours
มี	26.5	1.8	1.3	3.5	5.5	3.8	6.1	4.0	0.5	Available
ไม่มี	2,389.9	86.9	251.7	311.4	284.8	273.7	582.8	422.1	176.6	Not available
50 ชั่วโมงขึ้นไป	3,000.6	90.4	245.8	282.4	300.9	358.0	868.7	606.2	248.2	50 hours and over
มี	16.7	1.4	0.1	2.9	1.3	2.0	6.5	2.2	0.4	Available
ไม่มี	2,983.9	89.0	245.6	279.5	299.6	356.0	862.2	604.1	247.8	Not available

ตารางที่ 11 จำนวนผู้จ้างทำ งานตามกลุ่มอายุ จำนวนชั่วโมงทำงานต่อสัปดาห์ การมีเวลาเหลือของแรงงานตามเพศ และ ภาคเหนือ

TABLE 11 EMPLOYED PERSONS BY AGE GROUP, HOURS WORKED PER WEEK, AVAILABILITY FOR ADDITIONAL WORK AND SEX, NORTHERN REGION

จำนวนผู้จ้างทำ งานและ การมีเวลาเหลือของ แรงงานที่ว่างงานทั้งหมด	รวม	กลุ่มอายุ Age Group							SEX AND AVAILABILITY FOR ADDITIONAL WORK	
		15-19	20-24	25-29	30-34	35-39	40-49	50-59		>=60
ชาย	3,869.3	163.9	373.0	443.9	405.8	414.1	949.5	745.8	373.3	MALE
มี	102.0	7.5	10.7	15.3	11.1	13.0	26.5	14.9	3.1	Available
ไม่มี	3,767.3	156.4	362.3	428.6	394.7	401.2	923.0	730.9	370.2	Not available
มีงานประจำแต่ไม่ได้ทำงาน	19.9	0.8	2.8	1.5	1.7	1.7	4.5	5.4	1.5	With job not work
มี	6.8	-	1.1	1.3	-	0.8	1.5	2.0	-	Available
ไม่มี	13.2	0.8	1.7	0.2	1.7	0.9	3.0	3.5	1.5	Not available
1-9 ชั่วโมง	22.3	3.3	0.1	1.0	1.9	2.8	2.5	5.9	4.9	1-9 hours
มี	3.0	-	0.2	0.0	1.4	0.1	0.7	0.7	0.7	Available
ไม่มี	19.3	3.3	0.1	0.9	1.9	1.4	2.4	5.2	4.2	Not available
10-19 ชั่วโมง	89.8	10.5	17.6	5.9	10.9	6.4	15.4	12.2	11.0	10-19 hours
มี	11.8	0.0	3.6	1.0	0.8	1.1	3.8	0.9	0.5	Available
ไม่มี	78.0	10.5	14.0	4.9	10.0	5.4	11.6	11.2	10.5	Not available
20-29 ชั่วโมง	237.9	14.7	15.6	19.8	22.4	19.3	53.4	51.3	41.4	20-29 hours
มี	29.8	2.7	4.0	3.2	3.6	2.5	9.2	4.1	0.6	Available
ไม่มี	208.1	12.0	11.6	16.6	18.8	16.9	44.3	47.2	40.8	Not available
30-34 ชั่วโมง	189.5	8.2	13.9	23.8	13.6	18.8	40.7	42.4	28.1	30-34 hours
มี	15.9	2.2	0.1	3.5	0.3	1.3	4.5	3.2	0.8	Available
ไม่มี	173.6	6.1	13.8	20.3	13.3	17.4	36.2	39.3	27.3	Not available
35-39 ชั่วโมง	326.9	6.1	37.1	42.1	27.6	30.1	83.3	68.5	32.2	35-39 hours
มี	4.4	0.4	1.6	-	0.6	0.8	0.6	0.4	-	Available
ไม่มี	322.5	5.7	35.5	42.1	27.0	29.3	82.7	68.1	32.2	Not available
40-49 ชั่วโมง	1,280.4	58.3	135.5	181.9	159.2	142.8	285.9	213.3	103.4	40-49 hours
มี	17.9	1.1	0.1	3.3	5.1	3.6	2.0	2.2	0.4	Available
ไม่มี	1,262.5	57.2	135.4	178.6	154.1	139.2	283.9	211.2	103.0	Not available
50 ชั่วโมงขึ้นไป	1,702.6	62.0	150.4	167.8	168.6	192.2	464.0	346.7	150.9	50 hours and over
มี	12.5	1.1	2.8	0.7	1.4	1.4	5.0	1.4	-	Available
ไม่มี	1,690.1	60.9	150.3	165.0	168.0	190.8	459.0	345.3	150.9	Not available
หญิง	3,312.3	84.8	269.7	342.5	358.6	397.0	928.9	666.4	264.5	FEMALE
มี	54.7	4.0	4.0	3.2	5.7	6.2	18.4	10.5	2.9	Available
ไม่มี	3,257.6	80.8	265.7	339.2	352.9	390.9	910.5	656.0	261.6	Not available
มีงานประจำแต่ไม่ได้ทำงาน	13.9	-	0.4	0.8	4.6	2.4	1.2	1.8	2.8	With job not work
มี	1.1	-	-	-	0.7	0.3	0.0	-	-	Available
ไม่มี	12.9	-	0.4	0.8	3.9	2.1	1.2	1.8	2.8	Not available
1-9 ชั่วโมง	18.5	1.0	1.6	1.8	0.3	1.5	4.4	3.9	4.0	1-9 hours
มี	3.3	1.0	0.0	0.4	0.0	0.5	1.1	0.2	0.1	Available
ไม่มี	15.2	0.1	1.6	1.4	0.3	1.0	3.3	3.7	3.9	Not available
10-19 ชั่วโมง	93.8	5.2	8.4	4.9	5.9	10.8	19.9	24.1	14.7	10-19 hours
มี	8.1	0.6	1.4	0.1	0.2	1.4	1.3	2.9	0.2	Available
ไม่มี	85.7	4.6	7.0	4.8	5.7	9.3	18.6	21.2	14.5	Not available
20-29 ชั่วโมง	231.3	7.5	9.1	26.1	17.6	19.4	60.4	59.0	32.2	20-29 hours
มี	15.3	1.3	1.3	2.5	1.3	0.4	5.1	2.7	0.8	Available
ไม่มี	216.0	6.2	7.9	23.6	16.3	19.0	55.3	56.3	31.4	Not available
30-34 ชั่วโมง	155.4	2.4	6.0	13.1	15.6	19.7	44.1	41.0	13.6	30-34 hours
มี	8.5	-	0.1	-	1.0	1.8	2.9	1.8	0.9	Available
ไม่มี	146.9	2.4	5.8	13.1	14.6	17.9	41.2	39.2	12.7	Not available
35-39 ชั่วโมง	365.3	9.8	31.4	48.2	51.2	42.8	91.2	64.4	26.2	35-39 hours
มี	5.5	-	-	-	1.4	1.0	2.5	0.4	0.4	Available
ไม่มี	359.8	9.8	31.4	48.2	49.9	41.8	88.7	64.1	25.8	Not available
40-49 ชั่วโมง	1,136.0	30.3	117.5	132.9	131.1	134.8	303.1	212.7	73.7	40-49 hours
มี	8.6	0.7	1.2	0.1	0.4	0.2	4.1	1.8	0.1	Available
ไม่มี	1,127.4	29.7	116.3	132.8	130.7	134.6	299.0	210.9	73.6	Not available
50 ชั่วโมงขึ้นไป	1,298.0	28.5	95.4	114.7	132.2	165.8	404.7	259.5	97.3	50 hours and over
มี	4.2	0.4	0.1	0.6	0.6	0.6	1.5	0.7	0.4	Available
ไม่มี	1,293.8	28.1	95.4	114.6	131.6	165.2	403.3	258.8	96.9	Not available

ไตรมาสที่ 3/2552 : Quarter 3/2009

หน่วยนับ: In Thousands

ตารางที่ 12 จำนวนผู้ว่างงาน ที่หางานทำ จำนวนตามระยะเวลาที่หางานทำ ระดับการศึกษาที่สำเร็จ และเพศ ภาคเหนือ
 TABLE 12 UNEMPLOYED PERSONS, SEEKING-JOB BY DURATION OF SEEKING-JOB, LEVEL OF EDUCATIONAL ATTAINMENT AND SEX, NORTHERN REGION

ไตรมาสที่ 3/2552 : Quarter 3/2009

ระดับการศึกษาที่สำเร็จ	รวม	ระยะเวลาที่หางานทำ						Duration of seeking job		LEVEL OF EDUCATIONAL ATTAINMENT	
		< 1 เดือน	1 - 2.9 เดือน	3 - 5.9 เดือน	6 - 8.9 เดือน	9 - 11.9 เดือน	>=12 เดือน	ไม่ทราบ	Unknown		
Total	Month	Months	Months	Months	Months	Months	Months	Months	Months	Unknown	TOTAL
ยอดรวม	11,912	3,349	3,334	3,483	693	27	1,026	-	-	-	No education
ไม่มีการศึกษา	-	-	-	-	-	-	-	-	-	-	Less than Elementary
ต่ำกว่าประถมศึกษา	728	-	-	728	-	-	-	-	-	-	Elementary
ประถมศึกษา	959	959	-	-	-	-	-	-	-	-	Lower-Secondary
มัธยมศึกษาตอนต้น	1,665	1,489	176	-	-	-	-	-	-	-	Upper Secondary Level
มัธยมศึกษาตอนปลาย	2,980	696	297	1,587	175	27	198	-	-	-	General/Academic
สายสามัญ	1,184	375	297	265	175	27	45	-	-	-	Vocational
สาขาวิชาศึกษา	1,797	321	-	1,322	-	-	154	-	-	-	Teacher Training
สาขาวิชาการศึกษา	-	-	-	-	-	-	-	-	-	-	Higher Level
อุดมศึกษา	5,375	-	2,861	1,168	518	-	828	-	-	-	Academic
สาขาบริหาร	2,035	-	362	731	114	-	828	-	-	-	Higher Technical Education
สาขาวิชาชีพ	3,340	-	2,499	437	404	-	-	-	-	-	Teacher Training
สาขาการศึกษา	-	-	-	-	-	-	-	-	-	-	Others
อื่นๆ	205	205	-	-	-	-	-	-	-	-	Unknown
ไม่ทราบ	-	-	-	-	-	-	-	-	-	-	

I/ รวมอาชีพระยะสั้น I/ Including Short Course Vocational

ตารางที่ 12 จำนวนผู้ว่างงาน ที่หางานทำ จําแนกตามระยะเวลาที่หางานทำ ระดับการศึกษาที่สำเร็จ และเพศ ภาคเหนือ
 TABLE 12 UNEMPLOYED PERSONS, SEEKING-JOB BY DURATION OF SEEKING-JOB, LEVEL OF EDUCATIONAL ATTAINMENT AND SEX, NORTHERN REGION

ไตรมาสที่ 3/2552 : Quarter 3/2009

ระดับการศึกษาที่สำเร็จ	รวม	ระยะเวลาที่หางานทำ							LEVEL OF EDUCATIONAL ATTAINMENT
		Duration of seeking job							
		< 1 เดือน	1 - 2.9 เดือน	3 - 5.9 เดือน	6 - 8.9 เดือน	9 - 11.9 เดือน	>=12 เดือน	ไม่ทราบ	
Total	Month	Months	Months	Months	Months	Months	Unknown		
ชาย	6,633	2,967	1,704	727	404	-	831	-	MALE
ไม่มีการศึกษา	-	-	-	-	-	-	-	-	No education
ต่ำกว่าประถมศึกษา	-	-	-	-	-	-	-	-	Less than Elementary
ประถมศึกษา	959	959	-	-	-	-	-	-	Elementary
มัธยมศึกษาตอนต้น	1,665	1,489	176	-	-	-	-	-	Lower Secondary
มัธยมศึกษาตอนปลาย	870	375	297	-	-	-	198	-	Upper Secondary Level
ศาสานัญ	717	375	297	-	-	-	45	-	General/Academic
สาขาวิชาศึกษา	154	-	-	-	-	-	154	-	Vocational
สาขาวิชาการศึกษา	-	-	-	-	-	-	-	-	Teacher Training
อุดมศึกษา	2,995	-	1,231	727	404	-	633	-	Higher Level
สาขาวิชาการ	1,106	-	183	290	-	-	633	-	Academic
สาขาวิชาชีพ	1,889	-	1,048	437	404	-	-	-	Higher Technical Education
สาขาวิชาการศึกษา	-	-	-	-	-	-	-	-	Teacher Training
อื่นๆ	143	143	-	-	-	-	-	-	Others
ไม่ทราบ	-	-	-	-	-	-	-	-	Unknown
หญิง	5,278	382	1,629	2,756	289	27	195	-	FEMALE
ไม่มีการศึกษา	-	-	-	-	-	-	-	-	No education
ต่ำกว่าประถมศึกษา	728	-	-	728	-	-	-	-	Less than Elementary
ประถมศึกษา	-	-	-	-	-	-	-	-	Elementary
มัธยมศึกษาตอนต้น	-	-	-	-	-	-	-	-	Lower Secondary
มัธยมศึกษาตอนปลาย	2,110	321	-	1,587	175	27	-	-	Upper Secondary Level
ศาสานัญ	467	-	-	265	175	27	-	-	General/Academic
สาขาวิชาศึกษา	1,643	321	-	1,322	-	-	-	-	Vocational
สาขาวิชาการศึกษา	-	-	-	-	-	-	-	-	Teacher Training
อุดมศึกษา	2,379	-	1,629	441	114	-	195	-	Higher Level
สาขาวิชาการ	929	-	179	441	114	-	195	-	Academic
สาขาวิชาชีพ	1,451	-	1,451	-	-	-	-	-	Higher Technical Education
สาขาวิชาการศึกษา	-	-	-	-	-	-	-	-	Teacher Training
อื่นๆ	62	62	-	-	-	-	-	-	Others
ไม่ทราบ	-	-	-	-	-	-	-	-	Unknown

1/ รวมอาชีพระยะสั้น / Including Short Course Vocational

ตารางที่ 13 จำนวนผู้จ้างงาน ที่เคยทำงานมาก่อน จำนวนตามอาชีพที่ทำงานครั้งสุดท้าย อุตสาหกรรมที่ทำงานครั้งสุดท้าย และเพศ ภาคเหนือ
 TABLE 13 UNEMPLOYED PERSONS, EVER WORKED BY LAST OCCUPATION, LAST INDUSTRY AND SEX , NORTHERN REGION

ไตรมาสที่ 3,2552 : Quarter 3,2009

อาชีพที่ทำงานครั้งสุดท้าย	อุตสาหกรรมที่ทำงานครั้งสุดท้าย Last Industry										รวม	LAST OCCUPATION
	เกษตรกรรม	การประมง	เหมืองแร่ เหมืองหิน	การผลิต Manufacturing	ไฟฟ้า ก๊าซ และประปา Electricity, Gas & Water supply	การก่อสร้าง	การขายส่ง การขายปลีก Wholesale & Retail trade	โรงแรม และภัตตาคาร Hotels & Restaurants	การขนส่ง	การขนส่ง Transport		
Total	Agriculture	Fishing	Mining & Quarrying	Manufacturing	Electricity, Gas & Water supply	Construction	Wholesale & Retail trade	Hotels & Restaurants	Transport	Communication	TOTAL	
ยอดรวม	13,303	-	-	12,789	-	10,904	9,833	2,126	1,359	-	13,599	
1. ผู้ปฏิบัติงานนายจ้างราชการระดับอาวุโส และผู้จัดการ	-	-	-	-	-	210	-	-	-	-	-	1. Legislators, senior officials and managers
2. ผู้ประกอบวิชาชีพด้านต่างๆ	-	-	-	-	-	-	-	-	-	-	-	2. Professionals
3. ผู้ประกอบวิชาชีพด้านเทคนิคสาขาต่างๆ และอาชีพที่เกี่ยวข้อง	-	-	-	1,981	-	-	147	-	-	-	-	3. Technicians and associate professionals
4. เสมียน	-	-	-	612	-	-	499	38	64	-	64	4. Clerks
5. พนักงานบริการและพนักงานในร้านค้า และตลาด	-	-	-	-	-	-	2,943	2,002	539	-	539	5. Service workers and shop and market sales workers
6. ผู้ปฏิบัติงานที่มีฝีมือ ในด้านการเกษตร และการประมง	3,709	-	-	-	-	-	-	-	-	-	-	6. Skilled agricultural and fishery workers
7. ผู้ปฏิบัติงานด้านความสามรถทางฝีมือ และธุรกิจการค้าที่เกี่ยวข้อง	62	-	-	4,836	-	7,049	4,453	-	-	-	-	7. Craft and related trades workers
8. ผู้ปฏิบัติการ โรงงานและเครื่องจักร และผู้ปฏิบัติงานด้านการประกอบ	1,151	-	-	3,900	-	115	727	-	693	-	693	8. Plant and machine operators and assemblers
9. อาชีพขั้นพื้นฐานต่างๆ ในด้านการขาย และการให้บริการ	8,381	-	-	1,460	-	3,530	1,064	86	63	-	63	9. Elementary occupations
10. คนงานซึ่งมิได้จำแนกไปเป็นหมวดอื่น	-	-	-	-	-	-	-	-	-	-	-	10. Workers not classifiable by occupation

ตารางที่ 13 จำนวนผู้ว่างงาน ที่เคยทำงานมาก่อน จำนวนตามอาชีพที่ครั้งสุดท้าย อุตสาหกรรมที่ครั้งสุดท้าย และเพศ ภาคเหนือ (ต่อ)
TABLE 13 UNEMPLOYED PERSONS, EVER WORKED BY LAST OCCUPATION, LAST INDUSTRY AND SEX , NORTHERN REGION (Contd.)

ไตรมาสที่ 3/2552 : Quarter 3/2009

อาชีพที่ครั้งสุดท้าย	อุตสาหกรรมที่ครั้งสุดท้าย (ต่อ) Last Industry (Contd.)										LAST OCCUPATION
	สื่อกลางทางการเงิน Financial Intermediation	อสังหาริมทรัพย์ และเช่าที่เช่า Real estate & Renting	บริหารราชการ และป้องกันประเทศ Public administration & Defence	การศึกษา Education	ด้านสุขภาพและ สังคมสงเคราะห์ Health & Social work	บริการ ชุมชน สังคม Other community & Social	อยู่ข้างในครัว- เรือนส่วนบุคคล Private households with employed persons	องค์กร ระหว่างประเทศ Extra-territorial organizations	ไม่ทราบ Unknown	TOTAL	
ยอดรวม	262	314	101	1,046	1,610	6,318	1,267	19	-	-	TOTAL
1. ผู้บัญญัติกฎหมาย ข้าราชการระดับอาวุโส และผู้จัดการ	-	-	56	-	-	-	-	-	-	-	1. Legislators, senior officials and managers
2. ผู้ประกอบวิชาชีพด้านต่าง ๆ	-	-	-	-	-	166	-	-	-	-	2. Professionals
3. ผู้ประกอบวิชาชีพด้านเทคนิคสาขาต่าง ๆ และอาชีพที่ค้าขาย	-	107	-	-	-	176	-	-	-	-	3. Technicians and associate professionals
4. เสมียน	262	207	45	265	-	-	-	19	-	-	4. Clerks
5. พนักงานบริการและพนักงานในร้านค้า และตลาด	-	-	-	-	1,610	494	1,003	-	-	-	5. Service workers and shop and market sales workers
6. ผู้ปฏิบัติงานที่มีฝีมือในด้านเกษตร และการประมง	-	-	-	-	-	-	-	-	-	-	6. Skilled agricultural and fishery workers
7. ผู้ปฏิบัติงานด้านความสามารถทางฝีมือ และธุรกิจการกึ่งที่ค้าขาย	-	-	-	-	-	-	-	-	-	-	7. Craft and related trades workers
8. ผู้ปฏิบัติการโรงงานและเครื่องจักร และผู้ปฏิบัติงานด้านการประกอบ	-	-	-	-	-	1,453	-	-	-	-	8. Plant and machine operators and assemblers
9. อาชีพขั้นพื้นฐานต่างๆ ในด้านการขาย และการให้บริการ	-	-	-	781	-	4,028	264	-	-	-	9. Elementary occupations
10. คนงานซึ่งมิได้เข้าเกณฑ์หมวดอื่น	-	-	-	-	-	-	-	-	-	-	10. Workers not classifiable by occupation

ตารางที่ 13 จำนวนผู้ว่างงาน ที่เคยทำงานมาก่อน จำนวนตามอาชีพที่ทำงานครั้งสุดท้าย อุตสาหกรรมที่ทำงานครั้งสุดท้าย และเพศ ภาคเหนือ
TABLE 13 UNEMPLOYED PERSONS, EVER WORKED BY LAST OCCUPATION, LAST INDUSTRY AND SEX, NORTHERN REGION

อาชีพที่ทำงานครั้งสุดท้าย	อุตสาหกรรมที่ทำงานครั้งสุดท้าย Last Industry										LAST OCCUPATION
	รวม	เกษตรกรรม	การประมง	เหมืองแร่ เหมืองหิน	การผลิต	ไฟฟ้า ก๊าซ และประปา	การก่อสร้าง	การขายส่ง การขายปลีก	โรงแรม และภัตตาคาร	การขนส่ง Transport & Communi- & Communi- cation	
Total	Agriculture	Fishing	Mining & Quarrying	Manufacturing	Electricity, Gas & Water supply	Construction	Wholesale & Retail trade	Hotels & Restaurants	Transport & Communi- & Communi- cation	MALE	
ชาย	31,633	4,841	-	6,814	-	9,329	4,094	1,434	1,153	MALE	
1. ผู้ปฏิบัติงานในอาชีพราชการระดับอาวุโสและผู้จัดการ	193	-	-	-	-	137	-	-	-	1. Legislators, senior officials and managers	
2. ผู้ประกอบวิชาชีพด้านต่างๆ	166	-	-	-	-	-	-	-	-	2. Professionals	
3. ผู้ประกอบวิชาชีพด้านเทคนิคสาขาต่างๆ และอาชีพที่เกี่ยวข้อง	1,547	-	-	1,371	-	-	-	-	-	3. Technicians and associate professionals	
4. เสมียน	983	-	-	612	-	-	-	-	64	4. Clerks	
5. พนักงานบริการและพนักงานในร้านค้าและตลาด	2,684	-	-	-	-	-	917	1,434	333	5. Service workers and shop and market sales workers	
6. ผู้ปฏิบัติงานที่มีฝีมือในด้านการเกษตรและการประมง	531	531	-	-	-	-	-	-	-	6. Skilled agricultural and fishery workers	
7. ผู้ปฏิบัติงานด้านความสามารถทางฝีมือและธุรกิจการก่อสร้างที่เกี่ยวข้อง	10,822	-	-	2,074	-	6,806	1,942	-	-	7. Craft and related trades workers	
8. ผู้ปฏิบัติการโรงงานและเครื่องจักรและผู้ปฏิบัติงานด้านบริการประกอบ	6,722	1,151	-	2,583	-	115	727	-	693	8. Plant and machine operators and assemblers	
9. อาชีพขั้นพื้นฐานต่างๆ ในด้านการขายและการให้บริการ	7,982	3,158	-	174	-	2,270	508	-	63	9. Elementary occupations	
10. คนงานซึ่งมีใช้จำแนกไปในหมวดอื่น	-	-	-	-	-	-	-	-	-	10. Workers not classifiable by occupation	
หญิง	29,617	8,462	-	5,974	-	1,575	5,739	692	206	FEMALE	
1. ผู้ปฏิบัติงานในอาชีพราชการระดับอาวุโสและผู้จัดการ	73	-	-	-	-	73	-	-	-	1. Legislators, senior officials and managers	
2. ผู้ประกอบวิชาชีพด้านต่างๆ	-	-	-	-	-	-	-	-	-	2. Professionals	
3. ผู้ประกอบวิชาชีพด้านเทคนิคสาขาต่างๆ และอาชีพที่เกี่ยวข้อง	864	-	-	610	-	-	147	-	-	3. Technicians and associate professionals	
4. เสมียน	1,028	-	-	174	-	-	499	38	-	4. Clerks	
5. พนักงานบริการและพนักงานในร้านค้าและตลาด	5,906	-	-	-	-	-	2,026	567	206	5. Service workers and shop and market sales workers	
6. ผู้ปฏิบัติงานที่มีฝีมือในด้านการเกษตรและการประมง	3,178	3,178	-	-	-	-	-	-	-	6. Skilled agricultural and fishery workers	
7. ผู้ปฏิบัติงานด้านความสามารถทางฝีมือและธุรกิจการก่อสร้างที่เกี่ยวข้อง	5,578	62	-	2,762	-	243	2,511	-	-	7. Craft and related trades workers	
8. ผู้ปฏิบัติการโรงงานและเครื่องจักรและผู้ปฏิบัติงานด้านบริการประกอบ	1,316	-	-	1,316	-	-	-	-	-	8. Plant and machine operators and assemblers	
9. อาชีพขั้นพื้นฐานต่างๆ ในด้านการขายและการให้บริการ	11,674	5,222	-	1,286	-	1,260	556	86	-	9. Elementary occupations	
10. คนงานซึ่งมีใช้จำแนกไปในหมวดอื่น	-	-	-	-	-	-	-	-	-	10. Workers not classifiable by occupation	

ตารางที่ 13 จำนวนผู้ว่างงาน ที่เคยทำงานมาก่อน จำนวนคนตามอาชีพที่ทำครั้งสุดท้าย อุตสาหกรรมที่ทำครั้งสุดท้าย และเพศ ภาคเหนือ (ต่อ)
TABLE 13 UNEMPLOYED PERSONS, EVER WORKED BY LAST OCCUPATION, LAST INDUSTRY AND SEX , NORTHERN REGION (Contd.)

อาชีพที่ทำครั้งสุดท้าย	อุตสาหกรรมที่ทำครั้งสุดท้าย (ต่อ) Last Industry (Contd.)										LAST OCCUPATION
	สื่อกลางทางการเงิน Financial intermediation	อสังหาริมทรัพย์และการให้เช่า Real estate & Renting	บริหารราชการและป้องกันประเทศ Public administration & Defence	การศึกษา Education	ด้านสุขภาพและสังคมสงเคราะห์ Health & Social work	บริการชุมชนอื่น Other community & Social th employed persons	ธุรกิจครัวเรือนส่วนบุคคล Private households	องค์กรระหว่างประเทศ Extra-territorial organizations	ไม่ทราบ Unknown		
ชาย	262	101	45		3,605						MALE
1. ผู้บัญชีกฎหมาย ข้าราชการระดับอาวุโสและผู้จัดการ	-	56									1. Legislators, senior officials and managers
2. ผู้ประกอบวิชาชีพด้านต่างๆ					166						2. Professionals
3. ผู้ประกอบวิชาชีพด้านเทคนิคสาขาต่างๆ และอาชีพที่เกี่ยวข้อง					176						3. Technicians and associate professionals
4. เสมียน	262		45								4. Clerks
5. พนักงานบริการและพนักงานในร้านค้าและตลาด											5. Service workers and shop and market sales workers
6. ผู้ปฏิบัติงานที่มีฝีมือ ในด้านการเกษตรและการประมง											6. Skilled agricultural and fishery workers
7. ผู้ปฏิบัติงานด้านความสามารถที่มีมือและธุรกิจการค้าที่ช่วยซื้อง											7. Craft and related trades workers
8. ผู้ปฏิบัติการโรงงานและเครื่องจักรและผู้ปฏิบัติงานด้านการประกอบ					1,453						8. Plant and machine operators and assemblers
9. อาชีพขั้นพื้นฐานต่างๆ ในด้านการขายและการให้บริการ						1,809					9. Elementary occupations
10. คนงานซึ่งมิได้จัดแยกไว้ในหมวดอื่น											10. Workers not classifiable by occupation
หญิง	314	1,046			1,610	2,713	1,267	19			FEMALE
1. ผู้บัญชีกฎหมาย ข้าราชการระดับอาวุโสและผู้จัดการ											1. Legislators, senior officials and managers
2. ผู้ประกอบวิชาชีพด้านต่างๆ											2. Professionals
3. ผู้ประกอบวิชาชีพด้านเทคนิคสาขาต่างๆ และอาชีพที่เกี่ยวข้อง	107										3. Technicians and associate professionals
4. เสมียน	207	265						19			4. Clerks
5. พนักงานบริการและพนักงานในร้านค้าและตลาด					1,610	494	1,003				5. Service workers and shop and market sales workers
6. ผู้ปฏิบัติงานที่มีฝีมือ ในด้านการเกษตรและการประมง											6. Skilled agricultural and fishery workers
7. ผู้ปฏิบัติงานด้านความสามารถที่มีมือและธุรกิจการค้าที่ช่วยซื้อง											7. Craft and related trades workers
8. ผู้ปฏิบัติการโรงงานและเครื่องจักรและผู้ปฏิบัติงานด้านการประกอบ											8. Plant and machine operators and assemblers
9. อาชีพขั้นพื้นฐานต่างๆ ในด้านการขายและการให้บริการ		781				2,219	264				9. Elementary occupations
10. คนงานซึ่งมิได้จัดแยกไว้ในหมวดอื่น											10. Workers not classifiable by occupation

ตารางที่ 14 จำนวนลูกจ้าง อัตรานานค่าจ้างเฉลี่ย ผลประโยชน์อื่นที่ได้รับ อุตสาหกรรม และเพศ ภาคเหนือ
TABLE 14 EMPLOYEE BY AVERAGE WAGE, FRINGE BENEFIT, INDUSTRY AND SEX, NORTHERN REGION

อุตสาหกรรม Industry	จำนวนลูกจ้าง Total Employee	ค่าจ้างเฉลี่ย Average Wage						ลูกจ้างที่ได้รับผลประโยชน์อื่น Employee Receive Fringe Benefit						INDUSTRY
		ได้รับเป็นเงิน In Cash		ได้รับเป็นสิ่งของ In Kind		รวมทั้งหมด		ได้รับเป็นเงิน In Cash		ได้รับเป็นสิ่งของ In Kind		รวมทั้งหมด		
		โบนัส Bonus	ค่าล่วงเวลา Overtime	เงินคืน Other Income	อาหาร Food	เสื้อผ้า Clothes	ที่อยู่อาศัย Housing	โบนัส Bonus	ค่าล่วงเวลา Overtime	เงินคืน Other Income	อาหาร Food	เสื้อผ้า Clothes	ที่อยู่อาศัย Housing	
ชาย	1,499.8	7,012.2	61.8	232.0	79.0	4.1	10.5	61.8	232.0	79.0	4.1	55.6	18.4	MALE
1. เกษตรกรรม การทำสวน และการป่าไม้	343.7	3,658.7	-	5.8	16.1	-	-	-	5.8	16.1	-	6.0	5.3	1. Agriculture, hunting and forestry
2. การประมง	2.2	2,790.8	-	-	-	-	-	-	-	-	-	-	-	2. Fishing
3. การทำเหมืองแร่ และหิน	9.4	6,084.7	0.4	1.4	0.3	0.1	0.4	1.4	0.3	0.1	0.1	2.1	-	3. Mining and quarrying
4. การผลิต	199.9	5,661.5	0.8	20.8	19.6	0.9	0.8	20.8	19.6	0.9	0.9	5.8	2.5	4. Manufacturing
5. การไฟฟ้า ก๊าซ และการประปา	18.2	24,220.2	0.7	0.1	7.4	-	0.6	0.1	7.4	-	0.1	7.4	6.9	5. Electricity, gas and water supply
6. การก่อสร้าง	293.1	4,752.9	0.6	1.5	7.7	-	0.4	1.5	7.7	-	0.1	7.4	6.9	6. Construction
7. การขนส่ง การขุดเจาะ การซ่อมแซมยานยนต์ รถจักรยานยนต์ ของใช้ส่วนบุคคล และของใช้ส่วนตัวอื่น	205.5	5,228.5	0.4	15.0	35.6	1.7	0.4	15.0	35.6	1.7	0.1	9.2	1.3	7. Wholesale and retail trade, repair of motor vehicles motorcycles and personal and household goods
8. โรงแรม และภัตตาคาร	28.5	5,998.1	-	0.3	7.4	0.1	-	0.3	7.4	0.1	-	0.9	0.3	8. Hotel and restaurants
9. การขนส่ง สถานที่ขุดหิน และการคมนาคม	38.5	8,907.2	-	1.9	11.3	2.0	-	1.9	11.3	2.0	-	1.6	0.0	9. Transport, storage and communication
10. การเป็นสื่อกลางการเงิน	26.0	15,015.5	1.2	0.9	11.0	0.5	1.2	0.9	11.0	0.5	0.4	1.8	0.1	10. Financial intermediation
11. กิจกรรมด้านบริการชุมชน สังคม และการบริการส่วนบุคคลอื่นๆ	31.1	8,274.8	-	1.7	3.0	1.0	-	1.7	3.0	1.0	-	0.4	0.2	11. Real estate, renting and business activities
12. การบริหารราชการ และการป้องกันประเทศ	153.5	12,438.0	4.8	2.9	69.5	0.2	4.8	2.9	69.5	0.2	0.2	11.8	0.0	12. Public administration and defence, compulsory social security
13. การศึกษา	88.5	17,980.4	1.4	3.1	41.0	3.7	-	3.1	41.0	3.7	-	4.6	0.8	13. Education
14. งานด้านสุขภาพ และงานสังคมสงเคราะห์	29.0	11,822.0	0.3	9.8	8.8	1.2	-	9.8	8.8	1.2	0.1	2.3	0.1	14. Health and social work
15. กิจกรรมด้านบริการชุมชน สังคม และการบริการส่วนบุคคลอื่นๆ	29.4	4,574.9	-	0.8	3.7	0.3	-	0.8	3.7	0.3	-	0.6	-	15. Other community, social and personal service activity
16. ลูกจ้างในครัวเรือนส่วนบุคคล	3.3	4,869.9	-	0.7	-	2.3	-	0.7	-	2.3	-	0.2	-	16. Private households with employed persons
17. องค์การระหว่างประเทศและองค์การต่างประเทศอื่นๆ และสมาชิก	0.1	15,987.3	-	-	-	-	-	-	-	-	-	-	-	17. Extra-territorial organizations and bodies
18. ไม่ทราบ	-	-	-	-	-	-	-	-	-	-	-	-	-	18. Unknown
หญิง	1,222.1	6,977.7	13.3	89.5	204.6	96.3	13.3	89.5	204.6	96.3	8.2	37.8	16.4	FEMALE
1. เกษตรกรรม การทำสวน และการป่าไม้	293.3	2,841.2	-	0.1	1.7	12.8	-	0.1	1.7	12.8	0.4	0.3	5.4	1. Agriculture, hunting and forestry
2. การประมง	1.3	1,500.0	-	-	-	-	-	-	-	-	-	-	-	2. Fishing
3. การทำเหมืองแร่ และหิน	3.6	5,525.6	1.0	-	0.1	0.1	-	-	0.1	0.1	-	-	-	3. Mining and quarrying
4. การผลิต	202.5	4,366.2	2.3	38.1	36.1	14.3	2.3	38.1	36.1	14.3	3.4	0.9	3.4	4. Manufacturing
5. การไฟฟ้า ก๊าซ และการประปา	2.0	22,787.2	-	0.1	0.7	-	-	0.1	0.7	-	-	-	-	5. Electricity, gas and water supply
6. การก่อสร้าง	62.1	3,917.1	-	0.5	0.0	0.1	-	0.5	0.0	0.1	-	0.0	4.1	6. Construction
7. การขนส่ง การขุดเจาะ การซ่อมแซมยานยนต์ รถจักรยานยนต์ ของใช้ส่วนบุคคล และของใช้ส่วนตัวอื่น	161.3	5,279.9	2.9	6.7	21.8	18.1	2.9	6.7	21.8	18.1	0.6	6.1	0.3	7. Wholesale and retail trade, repair of motor vehicles motorcycles and personal and household goods
8. โรงแรม และภัตตาคาร	60.8	4,495.6	-	0.9	8.3	25.1	-	0.9	8.3	25.1	0.3	1.4	0.2	8. Hotel and restaurants
9. การขนส่ง สถานที่ขุดหิน และการคมนาคม	8.8	6,635.4	-	0.3	0.6	0.9	-	0.3	0.6	0.9	1.5	0.7	-	9. Transport, storage and communication
10. การเป็นสื่อกลางการเงิน	27.6	26,848.6	0.2	0.3	5.2	-	0.2	0.3	5.2	-	0.2	-	-	10. Financial intermediation
11. กิจกรรมด้านบริการชุมชน สังคม และการบริการส่วนบุคคลอื่นๆ	17.2	6,992.8	-	0.7	2.0	1.3	-	0.7	2.0	1.3	-	0.8	-	11. Real estate, renting and business activities
12. การบริหารราชการ และการป้องกันประเทศ	87.8	10,725.8	3.1	1.9	21.3	0.1	3.1	1.9	21.3	0.1	0.2	4.5	0.1	12. Public administration and defence, compulsory social security
13. การศึกษา	124.8	16,738.7	2.3	2.0	58.5	3.3	2.3	2.0	58.5	3.3	0.2	4.6	0.4	13. Education
14. งานด้านสุขภาพ และงานสังคมสงเคราะห์	112.0	10,643.3	1.3	37.2	45.8	2.9	1.3	37.2	45.8	2.9	1.4	8.7	0.1	14. Health and social work
15. กิจกรรมด้านบริการชุมชน สังคม และการบริการส่วนบุคคลอื่นๆ	18.2	4,310.6	0.0	0.8	2.5	1.1	-	0.8	2.5	1.1	0.0	1.1	0.2	15. Other community, social and personal service activity
16. ลูกจ้างในครัวเรือนส่วนบุคคล	36.9	3,556.3	0.1	-	0.0	16.1	0.1	-	0.0	16.1	0.1	8.5	0.2	16. Private households with employed persons
17. องค์การระหว่างประเทศและองค์การต่างประเทศอื่นๆ และสมาชิก	2.0	11,391.2	-	-	-	0.1	-	-	-	0.1	-	0.1	-	17. Extra-territorial organizations and bodies
18. ไม่ทราบ	-	-	-	-	-	-	-	-	-	-	-	-	-	18. Unknown

ไตรมาสที่ 3/2552 - Quarter 3/2009

หน่วยนับเป็น : In Thousands

ตารางที่ 15 จำนวนลูกจ้างเอกชน จำนวนค่าจ้างเฉลี่ย ผลประโยชน์ที่ได้รับ อุตสาหกรรม และ เพศ ภาคเหนือ

TABLE 15 PRIVATE EMPLOYEE BY AVERAGE WAGE, FRINGE BENEFIT, INDUSTRY AND SEX, NORTHERN REGION

ไตรมาสที่ 3:2552 : Quarter 3:2009

หน่วยเป็นพัน : In Thousands

อุตสาหกรรม	จำนวน ลูกจ้างเอกชน Total Private Employee	ลูกจ้างเอกชนที่ได้รับผลประโยชน์อื่น ๆ Private Employee Receive Fringe Benefit										INDUSTRY	
		ค่าจ้างเฉลี่ย		ที่ได้รับเป็นเงินสด				ที่ได้รับเป็นสิ่งของ					TOTAL
		Average Wage	Bonus	โบนัส Over-time	เงินอื่นๆ Other Income	อาหาร Food	เครื่องแต่งกาย Clothes	ที่อยู่อาศัย Housing	อื่นๆ Others				
ยอดรวม	2,057.4	4,609.0	8.8	96.1	166.4	169.4	9.9	50.2	32.1				
1. เกษตรกรรม การค้าสัตว์ และการป่าไม้	600.1	2,979.7	-	0.7	1.2	28.8	0.4	3.9	10.6			1. Agriculture, hunting and forestry	
2. การประมง	3.5	2,305.2	-	-	-	-	-	0.6	-			2. Fishing	
3. การทำเหมืองแร่ และเหมืองหิน	13.0	5,928.3	1.4	1.4	0.4	1.2	0.1	2.1	-			3. Mining and quarrying	
4. การผลิต	398.0	4,978.0	3.1	58.8	55.6	21.2	4.3	6.4	7.9			4. Manufacturing	
5. การไฟฟ้า ก๊าซ และการประปา	0.4	4,165.3	-	-	0.1	-	-	-	-			5. Electricity, gas and water supply	
6. การก่อสร้าง	343.3	4,482.5	-	1.8	7.1	8.1	-	5.8	11.0			6. Construction	
7. การขายส่ง การขายปลีก การซ่อมแซมยานยนต์ รถจักรยานยนต์ เครื่องใช้ส่วนบุคคล และของใช้ ในครัวเรือน	365.7	5,248.9	3.3	21.5	56.9	36.7	2.2	15.3	1.6			7. Wholesale and retail trade, repair of motor vehicles motorcycles and personal and household goods	
8. โรงแรม และภัตตาคาร	89.0	4,981.6	-	1.1	15.8	38.7	0.4	2.4	0.4			8. Hotel and restaurants	
9. การขนส่ง สถานที่บันเทิง และ การคมนาคม	39.9	5,574.6	-	2.0	9.8	2.9	1.5	1.4	-			9. Transport, storage and communication	
10. การเงิน สื่อกิจการทางการเงิน	37.7	11,933.3	0.8	0.8	9.3	0.5	0.1	1.8	0.1			10. Financial intermediation	
11. กิจกรรมด้านอสังหาริมทรัพย์ การให้เช่า และกิจการทางธุรกิจ	37.8	7,624.3	-	2.3	1.8	2.3	-	0.3	-			11. Real estate, renting and business activities	
12. การบริหารราชการ และการป้องกันประเทศ	-	-	-	-	-	-	-	-	-			12. Public administration and defence, compulsory social security	
รวมทั้งการประกันสังคมภาคบังคับ													
13. การศึกษา	32.6	7,150.0	0.1	0.3	2.1	3.0	0.0	0.3	0.1			13. Education	
14. งานด้านสุขภาพ และงานสังคมสงเคราะห์	18.6	12,412.4	0.1	4.6	3.1	2.5	0.4	0.6	-			14. Health and social work	
15. กิจกรรมด้านบริการชุมชน สังคม และการบริการ ส่วนบุคคลอื่นๆ	35.4	3,631.7	-	0.1	3.2	5.0	0.3	0.7	0.2			15. Other community, social and personal service activity	
16. ลูกจ้างในครัวเรือนส่วนบุคคล	40.3	3,646.7	0.1	0.7	0.0	18.4	0.1	8.7	0.2			16. Private households with employed persons	
17. องค์การระหว่างประเทศและองค์การต่างประเทศ อื่นๆ และสมาชิก	2.1	11,640.4	-	-	-	0.1	-	0.1	-			17. Extra-territorial organizations and bodies	
18. ไม่ทราบ	-	-	-	-	-	-	-	-	-			18. Unknown	

ตารางที่ 17 จำนวนลูกจ้าง จำแนกตามอาชีพ ระดับของรายได้ และเพศ ภาคเหนือ

TABLE 17 EMPLOYEE BY OCCUPATION, INCOME CLASS AND SEX, NORTHERN REGION

ไตรมาสที่ 3/2552 : Quarter 3/2009

หน่วยเป็นพัน : In Thousands

ระดับของรายได้	อาชีพ Occupation											INCOME CLASS
	รวม	ผู้บริหาร และผู้จัดการ Legislators & Managers	วิชาชีพ ด้านต่างๆ Professional	วิชาชีพ ด้านเทคนิค Technicians	เสมียน Clerks	พนักงาน บริการ Service Workers	ด้านการเกษตร และประมง Agricultural & Fishery	ด้านความ สามารถทางฝีมือ Craft & Related trades	ผู้ปฏิบัติงาน โรงงานเครื่องจักร Plant & Machine operators	อาชีพ อื่นๆ Elementary occupations	คนงานซึ่ง ได้จำแนกไว้ ในหมวดอื่น Not classifiable	
ยอดรวม	2,726.1	57.5	219.8	164.0	208.4	280.9	276.9	507.5	243.3	767.8	-	-
ต่ำกว่า 1,501 บาท	198.5	-	0.1	0.8	-	5.2	43.8	24.4	3.7	120.4	-	Less than 1,501 Baht
1,501 - 2,500 บาท	242.7	3.0	0.1	0.7	0.6	13.5	55.2	39.3	6.9	123.4	-	1,501 - 2,500 Baht
2,501 - 3,500 บาท	388.7	-	1.9	2.8	6.1	29.8	78.3	66.9	22.0	181.0	-	2,501 - 3,500 Baht
3,501 - 4,500 บาท	515.2	7.8	2.7	5.6	18.4	55.7	61.0	117.3	63.8	183.0	-	3,501 - 4,500 Baht
4,501 - 5,500 บาท	379.8	6.1	3.3	14.4	30.1	45.8	16.0	120.3	53.3	90.5	-	4,501 - 5,500 Baht
5,501 - 6,500 บาท	253.6	3.2	4.7	8.2	24.6	50.9	10.8	80.5	40.6	30.2	-	5,501 - 6,500 Baht
6,501 - 7,500 บาท	134.8	2.4	8.1	13.5	26.2	27.8	3.0	27.6	16.4	9.9	-	6,501 - 7,500 Baht
7,501 - 10,000 บาท	214.2	4.8	33.3	45.0	46.4	31.5	6.1	17.5	21.5	8.2	-	7,501 - 10,000 Baht
10,001 - 15,000 บาท	144.7	4.3	34.7	29.0	31.0	11.7	1.6	7.3	9.4	15.7	-	10,001 - 15,000 Baht
15,001 - 20,000 บาท	89.1	3.8	30.4	23.9	13.5	4.5	0.2	4.3	3.9	4.7	-	15,001 - 20,000 Baht
20,001 - 30,000 บาท	99.8	8.9	62.3	14.8	8.0	3.4	0.0	1.0	1.1	0.3	-	20,001 - 30,000 Baht
มากกว่า 30,000 บาท	60.8	13.2	37.9	4.1	3.3	0.7	0.3	0.8	0.6	-	-	More than 30,000 Baht
ไม่ทราบ	4.2	-	0.2	1.4	0.3	0.3	0.7	0.5	0.2	0.5	-	Unknown

ตารางที่ 17 จำนวนจ้าง งานตามอาชีพ ระดับของรายได้ และเพศ ภาคเหนือ

TABLE 17 EMPLOYEE BY OCCUPATION, INCOME CLASS AND SEX, NORTHERN REGION

ไตรมาสที่ 3:2552 : Quarter 3:2009

หน่วยเป็นพัน : In Thousands

ระดับของรายได้	อาชีพ Occupation										รวม	Income Class
	ผู้ปฏิบัติงานและผู้จัดการ Legislators & Managers	วิชาชีพด้านต่างๆ Professional	วิชาชีพด้านเทคนิค Technicians	เสมียน Clerks	พนักงานบริการ Service Workers	ด้านการเกษตรและประมง Agricultural & Fishery	ช่างฝีมือและช่างเกี่ยวข้อง Craft & Related trades	ผู้ปฏิบัติงานโรงงานเครื่องจักร Plant & Machine operators	อาชีพพื้นฐาน Elementary occupations	งานที่ไม่สามารถจัดจำแนกได้ Incomparable		
ชาย	1,502.3	81.8	84.8	77.3	102.1	154.0	406.4	172.0	380.3	-	MALE	
ต่ำกว่า 1,501 บาท	-	-	0.2	-	1.8	22.9	6.4	3.4	48.3	-	Less than 1,501 Baht	
1,501 - 2,500 บาท	2.2	-	-	-	2.5	24.0	25.8	5.8	57.9	-	1,501 - 2,500 Baht	
2,501 - 3,500 บาท	-	1.5	0.2	1.3	7.1	39.4	46.9	13.8	78.8	-	2,501 - 3,500 Baht	
3,501 - 4,500 บาท	7.3	0.3	1.5	3.9	20.1	36.3	88.5	33.2	96.1	-	3,501 - 4,500 Baht	
4,501 - 5,500 บาท	4.6	1.8	2.4	10.8	18.9	12.2	107.0	38.2	55.9	-	4,501 - 5,500 Baht	
5,501 - 6,500 บาท	2.2	1.8	3.0	8.6	13.3	8.8	76.2	32.5	15.6	-	5,501 - 6,500 Baht	
6,501 - 7,500 บาท	2.4	3.1	4.9	11.7	10.9	3.0	27.1	11.7	6.6	-	6,501 - 7,500 Baht	
7,501 - 10,000 บาท	3.9	12.3	20.8	15.2	13.3	5.4	17.0	19.0	5.8	-	7,501 - 10,000 Baht	
10,001 - 15,000 บาท	2.1	13.6	17.6	13.1	6.9	1.6	6.3	8.6	13.5	-	10,001 - 15,000 Baht	
15,001 - 20,000 บาท	1.7	10.3	18.9	7.3	3.3	0.2	3.4	3.8	1.2	-	15,001 - 20,000 Baht	
20,001 - 30,000 บาท	5.7	21.5	10.7	4.2	3.0	0.0	1.0	1.1	0.3	-	20,001 - 30,000 Baht	
มากกว่า 30,000 บาท	11.5	15.6	3.3	1.3	0.7	0.3	0.8	0.6	-	-	More than 30,000 Baht	
ไม่ทราบ	-	0.2	1.3	-	0.3	0.0	0.2	0.1	0.3	-	Unknown	
หญิง	1,223.8	13.9	79.3	131.1	178.8	123.0	101.1	71.3	387.5	-	FEMALE	
ต่ำกว่า 1,501 บาท	-	0.1	0.6	-	3.4	20.9	18.0	0.3	72.2	-	Less than 1,501 Baht	
1,501 - 2,500 บาท	0.8	0.1	0.7	0.6	11.0	31.2	13.5	1.0	65.5	-	1,501 - 2,500 Baht	
2,501 - 3,500 บาท	-	0.4	2.6	4.8	22.7	38.9	20.0	8.2	102.2	-	2,501 - 3,500 Baht	
3,501 - 4,500 บาท	0.5	2.4	4.1	14.5	35.6	24.8	28.8	30.6	86.9	-	3,501 - 4,500 Baht	
4,501 - 5,500 บาท	1.6	1.5	12.0	19.3	26.9	3.8	13.3	15.0	34.6	-	4,501 - 5,500 Baht	
5,501 - 6,500 บาท	0.9	2.9	5.2	16.1	37.7	1.9	4.3	8.0	14.6	-	5,501 - 6,500 Baht	
6,501 - 7,500 บาท	-	5.0	8.6	14.6	16.9	0.0	0.5	4.7	3.3	-	6,501 - 7,500 Baht	
7,501 - 10,000 บาท	0.9	21.0	24.2	31.2	18.2	0.7	0.5	2.5	2.4	-	7,501 - 10,000 Baht	
10,001 - 15,000 บาท	2.2	21.1	11.4	17.9	4.8	-	0.9	0.8	2.2	-	10,001 - 15,000 Baht	
15,001 - 20,000 บาท	2.1	20.1	5.0	6.2	1.2	-	0.9	0.1	3.5	-	15,001 - 20,000 Baht	
20,001 - 30,000 บาท	3.2	40.9	4.1	3.7	0.4	-	-	-	-	-	20,001 - 30,000 Baht	
มากกว่า 30,000 บาท	1.7	22.4	0.8	2.0	-	-	-	-	-	-	More than 30,000 Baht	
ไม่ทราบ	-	-	0.1	0.3	-	0.7	0.3	0.0	0.2	-	Unknown	

ตารางที่ 18 จำนวนลูกจ้าง จำแนกตามอุตสาหกรรม ระดับของรายได้ และเพศ ภาคเหนือ
TABLE 18 EMPLOYEE BY INDUSTRY, INCOME CLASS AND SEX, NORTHERN REGION

ไตรมาสที่ 3/2552 : Quarter 3/2009

หน่วยเป็นพัน : in Thousands

ระดับของรายได้	อุตสาหกรรม Industry										รวม	INCOME CLASS
	เกษตรกรรม Agriculture	การประมง Fishing	เหมืองแร่ เหมืองหิน & Quarrying	การผลิต Manufacturing	ไฟฟ้า ก๊าซ และประปา Electric Gas & Water supply	ภาคก่อสร้าง Construction	การขนส่ง Wholesale & Retail trade	โรงแรม และภัตตาคาร Hotels & Restaurants	การขนส่ง Transport	การขนส่ง & Communi- cation		
ยอดรวม	637.7	3.5	13.0	402.8	20.2	355.5	367.2	89.3	47.5	TOTAL		
ต่ำกว่า 1,501 บาท	129.9	2.9	-	26.3	0.5	9.0	18.2	2.0	1.0	Less than 1,501 Baht		
1,501 - 2,500 บาท	134.2	-	1.1	20.2	0.7	39.9	12.6	8.0	5.4	1,501 - 2,500 Baht		
2,501 - 3,500 บาท	180.6	-	1.3	54.0	1.6	40.8	50.1	16.9	3.6	2,501 - 3,500 Baht		
3,501 - 4,500 บาท	106.6	-	2.8	129.0	2.3	97.0	84.8	24.1	7.9	3,501 - 4,500 Baht		
4,501 - 5,500 บาท	39.0	-	2.2	74.2	2.0	82.1	79.8	13.2	7.0	4,501 - 5,500 Baht		
5,501 - 6,500 บาท	13.9	0.6	1.7	38.0	1.4	54.9	53.2	9.5	3.7	5,501 - 6,500 Baht		
6,501 - 7,500 บาท	8.0	-	1.7	17.4	0.0	16.4	25.1	5.8	5.4	6,501 - 7,500 Baht		
7,501 - 10,000 บาท	9.7	-	1.7	22.4	0.0	8.9	28.6	5.9	6.4	7,501 - 10,000 Baht		
10,001 - 15,000 บาท	8.6	-	0.4	13.0	2.6	2.9	12.4	2.8	1.5	10,001 - 15,000 Baht		
15,001 - 20,000 บาท	4.3	-	0.1	4.6	0.8	2.7	1.1	0.4	1.7	15,001 - 20,000 Baht		
20,001 - 30,000 บาท	1.2	-	-	2.4	1.6	0.6	0.8	0.8	2.0	20,001 - 30,000 Baht		
มากกว่า 30,000 บาท	1.1	-	0.1	0.9	6.6	-	0.4	-	1.8	More than 30,000 Baht		
ไม่ทราบ	0.7	-	-	0.4	0.1	0.4	0.3	-	0.2	Unknown		

ตารางที่ 18 จำนวนลูกจ้าง จำแนกตามอุตสาหกรรม ระดับของรายได้ และเพศ ภาคเหนือ (ต่อ)
TABLE 18 EMPLOYEE BY INDUSTRY, INCOME CLASS AND SEX , NORTHERN REGION (Contd.)

ไตรมาสที่ 3:2552 : Quarter 3:2009

หน่วยเป็นพัน : In Thousands

ระดับของรายได้	อุตสาหกรรม (ต่อ) Industry (Contd.)										รวม	INCOME CLASS
	สื่อกลางทางการเงิน Financial intermediation	อสังหาริมทรัพย์ และเช่าให้ผู้อื่น Real estate & Renting	บริหารราชการ และป้องกันประเทศ Public administration & Defence	การศึกษา Education	ด้านสุขภาพและ สังคมสงเคราะห์ Health & Social work	บริการ ชุมชนสังคม Other community & Social	ลูกจ้างในครัว- เรือนส่วนบุคคล Private households with employed persons	องค์กร ระหว่างประเทศ Extra-territorial organizations	ไม่ทราบ	Unknown		
ยอดรวม	53.7	48.2	241.9	213.5	140.9	48.9	40.3	2.1	-	TOTAL	-	
ต่ำกว่า 1,501 บาท	-	0.3	0.7	0.1	0.2	4.5	3.2	-	-	Less than 1,501 Baht	-	
1,501 - 2,500 บาท	0.2	0.5	5.7	1.5	2.6	4.9	5.4	0.1	-	1,501 - 2,500 Baht	-	
2,501 - 3,500 บาท	0.2	4.1	1.4	7.3	4.1	10.6	12.1	-	-	2,501 - 3,500 Baht	-	
3,501 - 4,500 บาท	1.0	9.9	14.2	9.4	5.9	7.7	12.8	-	-	3,501 - 4,500 Baht	-	
4,501 - 5,500 บาท	6.4	7.4	19.2	18.9	16.0	8.6	4.0	-	-	4,501 - 5,500 Baht	-	
5,501 - 6,500 บาท	3.8	6.4	22.8	9.3	29.6	3.9	1.1	-	-	5,501 - 6,500 Baht	-	
6,501 - 7,500 บาท	3.5	3.5	18.5	10.3	15.6	3.6	0.1	0.1	-	6,501 - 7,500 Baht	-	
7,501 - 10,000 บาท	9.8	5.0	55.7	31.5	24.4	2.5	1.7	-	-	7,501 - 10,000 Baht	-	
10,001 - 15,000 บาท	13.3	6.5	36.9	26.8	14.4	0.9	-	1.9	-	10,001 - 15,000 Baht	-	
15,001 - 20,000 บาท	6.3	4.1	36.1	12.3	14.7	0.1	-	0.0	-	15,001 - 20,000 Baht	-	
20,001 - 30,000 บาท	4.3	0.3	26.4	49.6	9.5	0.3	-	-	-	20,001 - 30,000 Baht	-	
มากกว่า 30,000 บาท	5.0	0.4	3.9	36.7	4.0	-	-	-	-	More than 30,000 Baht	-	
ไม่ทราบ	0.1	-	0.6	0.2	-	1.3	-	-	-	Unknown	-	

ตารางที่ 18 จำนวนลูกจ้าง อุตสาหกรรมระดับของรายได้ และเพศ ภาคเหนือ

TABLE 18 EMPLOYEE BY INDUSTRY, INCOME CLASS AND SEX, NORTHERN REGION

ไตรมาสที่ 3:2552 : Quarter 3:2009

หน่วยเป็นพัน : In Thousands

ระดับของรายได้	อุตสาหกรรม Industry											การขนส่ง Transport	การขนส่ง Communi- cation	INCOME CLASS
	รวม Total	เกษตรกรรม Agriculture	การประมง Fishing	เหมืองแร่ เหมืองหิน Mining & Quarrying	การผลิต Manufacturing	ไฟฟ้า ก๊าซ และประปา Electric, Gas & Water supply	การก่อสร้าง Construction	การขายส่ง การขายปลีก Wholesale & Retail trade	โรงแรม และภัตตาคาร Hotels & Restaurants	การขนส่ง	การขนส่ง			
ชาย	1,502.3	343.7	2.2	9.4	199.9	18.2	293.4	205.7	28.5	38.6	MALE			
ต่ำกว่า 1,501 บาท	83.0	59.6	1.6	-	6.2	0.5	6.3	5.2	-	0.9	Less than 1,501 Baht			
1,501 - 2,500 บาท	118.2	60.6	-	1.1	5.0	0.7	31.5	4.1	3.2	5.0	1,501 - 2,500 Baht			
2,501 - 3,500 บาท	188.9	86.7	-	0.2	21.9	1.2	29.6	29.8	4.9	2.1	2,501 - 3,500 Baht			
3,501 - 4,500 บาท	287.1	68.0	-	2.1	55.8	1.6	72.1	50.7	5.0	7.1	3,501 - 4,500 Baht			
4,501 - 5,500 บาท	251.8	32.5	-	2.2	45.3	2.0	72.6	54.4	3.1	4.5	4,501 - 5,500 Baht			
5,501 - 6,500 บาท	161.9	11.1	0.6	1.2	28.0	1.4	51.3	27.4	3.1	3.4	5,501 - 6,500 Baht			
6,501 - 7,500 บาท	81.3	7.4	-	1.4	10.1	0.0	15.7	14.4	3.2	3.8	6,501 - 7,500 Baht			
7,501 - 10,000 บาท	112.7	7.3	-	0.6	15.2	0.0	8.5	12.1	3.5	5.4	7,501 - 10,000 Baht			
10,001 - 15,000 บาท	83.4	7.7	-	0.4	6.4	2.5	2.4	6.7	1.5	1.4	10,001 - 15,000 Baht			
15,001 - 20,000 บาท	49.9	0.9	-	0.1	3.4	0.7	2.5	0.4	0.4	1.4	15,001 - 20,000 Baht			
20,001 - 30,000 บาท	47.6	0.7	-	-	2.4	1.6	0.6	0.3	0.6	1.7	20,001 - 30,000 Baht			
มากกว่า 30,000 บาท	34.0	1.1	-	0.1	0.4	5.9	-	0.2	-	1.8	More than 30,000 Baht			
ไม่ทราบ	2.5	0.0	-	-	-	0.1	0.4	0.2	-	0.1	Unknown			
หญิง	1,223.8	294.0	1.3	3.6	202.9	2.0	62.1	161.5	60.8	8.9	FEMALE			
ต่ำกว่า 1,501 บาท	115.5	70.2	1.3	-	20.2	-	2.7	13.0	2.0	0.1	Less than 1,501 Baht			
1,501 - 2,500 บาท	124.5	73.5	-	-	15.2	-	8.4	8.5	4.8	0.4	1,501 - 2,500 Baht			
2,501 - 3,500 บาท	199.8	93.9	-	1.0	32.1	0.4	11.2	20.2	12.0	1.5	2,501 - 3,500 Baht			
3,501 - 4,500 บาท	228.2	38.6	-	0.6	73.2	0.7	24.9	34.1	19.1	0.7	3,501 - 4,500 Baht			
4,501 - 5,500 บาท	128.0	6.4	-	-	28.9	-	9.5	25.4	10.0	2.5	4,501 - 5,500 Baht			
5,501 - 6,500 บาท	91.7	2.8	-	0.6	10.1	0.1	3.6	25.8	6.4	0.2	5,501 - 6,500 Baht			
6,501 - 7,500 บาท	53.5	0.6	-	0.3	7.3	-	0.7	10.7	2.6	1.6	6,501 - 7,500 Baht			
7,501 - 10,000 บาท	101.5	2.4	-	1.1	7.2	-	0.4	16.5	2.5	1.0	7,501 - 10,000 Baht			
10,001 - 15,000 บาท	61.3	0.9	-	-	6.5	0.1	0.5	5.7	1.3	0.1	10,001 - 15,000 Baht			
15,001 - 20,000 บาท	39.2	3.4	-	-	1.2	0.1	0.2	0.8	-	0.3	15,001 - 20,000 Baht			
20,001 - 30,000 บาท	52.3	0.5	-	-	-	-	-	0.5	0.2	0.3	20,001 - 30,000 Baht			
มากกว่า 30,000 บาท	26.9	-	-	-	0.5	0.7	-	0.3	-	-	More than 30,000 Baht			
ไม่ทราบ	1.7	0.7	-	-	0.4	-	-	0.2	-	0.1	Unknown			

ภาคตะวันออกเฉียงเหนือ

ตารางสถิติ ภาคตะวันออกเฉียงเหนือ

- ตารางที่ 1 จำนวนประชากร จำแนกตามกลุ่มอายุ สถานภาพแรงงาน
- ตารางที่ 2 จำนวนประชากรอายุ 15 ปี ขึ้นไป จำแนกตามสถานภาพสมรส สถานภาพแรงงาน
- ตารางที่ 3 จำนวนประชากรอายุ 15 ปีขึ้นไป จำแนกตามระดับการศึกษาที่สำเร็จ สถานภาพแรงงาน
- ตารางที่ 4 ผู้มีงานทำ จำแนกตามระดับการศึกษาที่สำเร็จ อาชีพ
- ตารางที่ 5 ผู้มีงานทำ จำแนกตามระดับการศึกษาที่สำเร็จ อุตสาหกรรม
- ตารางที่ 6 ผู้มีงานทำ จำแนกตามสถานภาพการทำงาน อาชีพ
- ตารางที่ 7 ผู้มีงานทำ จำแนกตามสถานภาพการทำงาน อุตสาหกรรม
- ตารางที่ 8 ผู้มีงานทำ จำแนกตามอาชีพ จำนวนชั่วโมงทำงานต่อสัปดาห์ การมีเวลาเหลือพอที่จะทำงานเพิ่มขึ้น
- ตารางที่ 9 ผู้มีงานทำ จำแนกตามอุตสาหกรรม จำนวนชั่วโมงทำงานต่อสัปดาห์ การมีเวลาเหลือพอที่จะทำงานเพิ่มขึ้น
- ตารางที่ 10 ผู้มีงานทำ จำแนกตามสถานภาพการทำงาน จำนวนชั่วโมงทำงานต่อสัปดาห์ การมีเวลาเหลือพอที่จะทำงานเพิ่มขึ้น
- ตารางที่ 11 ผู้มีงานทำ จำแนกตามกลุ่มอายุ ชั่วโมงการทำงานต่อสัปดาห์ การมีเวลาเหลือพอที่จะทำงานเพิ่มขึ้น
- ตารางที่ 12 จำนวนผู้ว่างงาน ที่หางานทำ จำแนกตามระยะเวลาที่หางานทำ ระดับการศึกษาที่สำเร็จ และ เพศ
- ตารางที่ 13 จำนวนผู้ว่างงาน ที่เคยทำงานมาก่อน จำแนกอาชีพที่ทำครั้งสุดท้าย อุตสาหกรรมที่ทำครั้งสุดท้าย
- ตารางที่ 14 ลูกจ้าง จำแนกตามค่าจ้างเฉลี่ย ผลประโยชน์อื่นๆ ที่ได้รับ อุตสาหกรรม
- ตารางที่ 15 ลูกจ้างเอกชน จำแนกตามค่าจ้างเฉลี่ย ผลประโยชน์อื่นๆ ที่ได้รับ อุตสาหกรรม
- ตารางที่ 16 ลูกจ้างรัฐบาล จำแนกตามค่าจ้างเฉลี่ย ผลประโยชน์อื่นๆ ที่ได้รับ อุตสาหกรรม
- ตารางที่ 17 ลูกจ้าง จำแนกตาม อาชีพ ระดับของรายได้
- ตารางที่ 18 ลูกจ้าง จำแนกตาม อุตสาหกรรม ระดับของรายได้

ตารางที่ 1 จำนวนประชากรอายุ 15 ปีขึ้นไป จำแนกตามกลุ่มอายุ สถานภาพแรงงาน และเพศ ภาคตะวันออกเฉียงเหนือ

TABLE 1 POPULATION 15 YEARS AND OVER BY AGE GROUP, LABOR FORCE STATUS AND SEX, NORTHEASTERN REGION

ไตรมาสที่ 3/2552 : Quarter 3/2009

หน่วยเป็นพัน : In Thousands

สถานภาพแรงงาน	กลุ่มอายุ Age Group							LABOR FORCE STATUS			
	รวม Total	< 15	15-19	20-24	25-29	30-34	35-39		40-49	50-59	>= 60
ประชากรอายุ 15 ปีขึ้นไป	17,694.4	0.0	1,968.0	1,873.8	1,777.0	1,654.0	1,812.5	3,432.6	2,551.3	2,625.1	POPULATION 15 YEARS AND OVER
กำลังแรงงานรวม	13,023.9	-	519.1	1,349.5	1,530.1	1,486.0	1,661.4	3,110.6	2,160.0	1,207.1	Total Labor Force
1. กำลังแรงงานปัจจุบัน	12,981.7	-	517.3	1,347.8	1,518.6	1,484.9	1,657.3	3,104.2	2,150.1	1,201.4	1. Current labor force
1.1 ผู้มีงานทำ	12,850.5	-	495.1	1,295.7	1,497.2	1,473.9	1,648.8	3,094.3	2,144.0	1,201.4	1.1 Employed
- ทำงาน	12,774.7	-	492.4	1,279.1	1,491.1	1,467.9	1,642.0	3,073.3	2,139.6	1,189.3	- At work
- ไม่ทำงานแต่มีงานประจำ	75.8	-	2.8	16.6	6.1	6.1	6.8	21.0	4.4	12.2	- With job but not at work
1.2 ผู้ว่างงาน	131.3	-	22.2	52.2	21.4	11.0	8.5	9.9	6.1	-	1.2 Unemployed
- หางานทำ	18.3	-	2.5	8.4	2.1	3.0	1.3	1.0	-	-	- Looking for work
- ไม่ทำงานทำ/พร้อมที่จะทำงาน	113.0	-	19.7	43.8	19.4	8.0	7.2	8.9	6.1	-	- Not looking/available for work
2. กำลังแรงงานที่รอฤดูกาล	42.2	-	1.8	1.7	11.5	1.1	4.1	6.4	9.9	5.6	2. Seasonally inactive labor force
ผู้ไม่อยู่ในกำลังแรงงาน	4,670.5	-	1,448.9	524.3	246.9	1,68.0	151.1	322.0	391.3	1,418.1	Persons not in Labor Force
1. ทำงานบ้าน	1,396.8	-	86.2	226.2	174.0	110.5	98.4	243.1	269.2	189.3	1. Household work
2. เรียนหนังสือ	1,492.7	-	1,280.5	199.5	11.1	0.9	0.7	-	-	-	2. Studies
3. ชังเด็ก ชรา/ไม่สามารถทำงานได้	1,502.3	-	25.4	45.5	37.0	42.2	43.9	58.7	86.0	1,163.7	3. Too young/old/incapable of work
4. อื่นๆ	278.7	-	56.8	53.1	24.8	14.4	8.1	20.2	36.1	65.1	4. Others

ตารางที่ 1 จำนวนประชากรอายุ 15 ปีขึ้นไป จำแนกตามกลุ่มอายุ สถานภาพแรงงาน และเพศ ภาคตะวันออกเฉียงเหนือ

Table 1 POPULATION 15 YEARS AND OVER BY AGE GROUP, LABOR FORCE STATUS AND SEX, NORTHEASTERN REGION

สถานภาพแรงงาน	รวม								LABOR FORCE STATUS	
	กลุ่มอายุ Age Group									
	Total	<15	15-19	20-24	25-29	30-34	35-39	40-49	50-59	>=60
ชาย										
กำลังแรงงานรวม	8,739.2	0.0	1,009.3	967.2	928.9	845.7	890.6	1,685.4	1,238.1	1,174.1
1. กำลังแรงงานปัจจุบัน	7,220.5	-	338.9	800.7	869.8	805.0	858.5	1,640.5	1,178.2	728.8
1.1 ผู้มีงานทำ	7,209.8	-	337.8	799.1	865.4	804.6	857.5	1,640.2	1,178.1	727.1
- ทำงาน	7,129.1	-	320.4	776.8	851.7	794.4	850.0	1,634.7	1,174.0	727.1
- ไม่ทำงานเต็มงานประจำ	7,073.3	-	317.8	765.3	846.0	792.4	847.0	1,617.3	1,170.2	717.5
1.2 ผู้ว่างงาน	55.8	-	2.6	11.5	5.7	2.0	3.0	17.4	3.9	9.7
- พยายามหางานทำ	80.7	-	17.4	22.3	13.7	10.2	7.5	5.5	4.1	-
- ไม่หางานทำพร้อมที่จะทำงาน	12.4	-	1.7	4.8	1.0	2.8	1.2	1.0	-	-
2. กำลังแรงงานที่รอฤดูกาล	68.3	-	15.8	17.5	12.7	7.4	6.4	4.5	4.1	-
ผู้ไม่อยู่ในกำลังแรงงาน	10.6	-	1.1	1.7	4.4	0.4	1.0	0.3	0.1	1.6
1.518.8	40.0	-	8.9	3.7	3.5	0.6	2.5	5.9	6.6	8.3
1. ทำงานบ้าน	726.4	-	609.5	107.4	8.6	0.9	-	-	-	-
2. เรียนหนังสือ	584.7	-	18.1	28.7	31.8	31.6	25.5	29.2	33.4	386.5
3. ยังศึกษา/ไม่สามารถทำงานได้	167.7	-	33.9	26.7	15.1	7.6	4.2	9.7	19.9	50.6
4. อื่นๆ	8,955.2	0.0	958.7	906.6	848.2	808.3	921.8	1,747.3	1,313.2	1,451.0
หญิง										
กำลังแรงงานรวม	5,803.4	-	180.2	548.8	600.3	681.0	802.9	1,470.1	981.8	478.3
1. กำลังแรงงานปัจจุบัน	5,771.9	-	179.5	548.8	653.3	680.3	799.8	1,464.0	971.9	474.3
1.1 ผู้มีงานทำ	5,721.3	-	174.7	518.9	645.5	679.6	798.8	1,459.6	970.0	474.3
- ทำงาน	5,701.4	-	174.6	513.8	645.2	675.5	795.1	1,456.1	969.4	471.8
- ไม่ทำงานเต็มงานประจำ	20.0	-	0.1	5.1	0.4	4.0	3.8	3.5	0.5	2.5
1.2 ผู้ว่างงาน	50.6	-	4.8	29.9	7.7	0.8	1.0	4.4	2.0	-
- พยายามหางานทำ	5.9	-	0.9	3.7	1.0	0.2	0.1	-	-	-
- ไม่หางานทำพร้อมที่จะทำงาน	44.7	-	3.9	26.2	6.7	0.6	0.9	4.4	2.0	-
2. กำลังแรงงานที่รอฤดูกาล	31.5	-	0.7	-	7.0	0.7	3.2	6.1	9.8	4.0
ผู้ไม่อยู่ในกำลังแรงงาน	3,151.8	-	778.5	357.8	187.9	127.3	118.9	277.2	331.4	972.7
1. ทำงานบ้าน	1,356.9	-	77.3	222.5	170.5	109.9	95.9	237.2	262.6	181.0
2. เรียนหนังสือ	766.4	-	671.1	92.2	2.5	-	0.7	-	-	-
3. ยังศึกษา/ไม่สามารถทำงานได้	917.6	-	7.3	16.8	5.2	10.6	18.4	29.4	52.7	777.2
4. อื่นๆ	111.0	-	22.8	26.4	9.7	6.8	4.0	10.5	16.2	14.5

ไตรมาสที่ 3/2552 : Quarter 3/2009

หน่วยนับเป็น : In Thousands

ตารางที่ 2 จำนวนประชากรอายุ 15 ปีขึ้นไป จำแนกตามสถานภาพสมรส สถานภาพแรงงาน และเพศ ภาคตะวันออกเฉียงเหนือ

TABLE 2 POPULATION 15 YEARS AND OVER BY MARITAL STATUS, LABOR FORCE STATUS AND SEX, NORTHEASTERN REGION

ไตรมาสที่ 3/2552 : Quarter 3/2009

หน่วยนับพัน : In Thousands

สถานภาพแรงงาน	รวม Total	เคยสมรส Ever-Married				LABOR FORCE STATUS		
		โสด Single	สมรส Married	หย่า Divorced	แยกกันอยู่ Separated	ไม่ทราบ Unknown		
ยอดรวม	17,694.4	4,116.2	11,846.9	1,218.8	264.6	247.3	0.6	TOTAL
กำลังแรงงานรวม	13,023.9	2,251.3	9,858.9	492.3	223.8	197.5	-	Total Labor Force
1. กำลังแรงงานปัจจุบัน	12,981.7	2,248.0	9,822.5	490.6	223.1	197.5	-	1. Current labor force
1.1 ผู้มีงานทำ	12,850.5	2,166.9	9,786.0	486.9	219.0	191.8	-	1.1 Employed
- ทำงาน	12,774.7	2,154.6	9,727.3	484.4	216.8	191.6	-	- At work
- ไม่ทำงานแต่มีงานประจำ	75.8	12.3	58.7	2.5	2.2	0.2	-	- With job but not at work
1.2 ผู้ว่างงาน	131.3	81.1	36.6	3.7	4.2	5.8	-	1.2 Unemployed
- หางานทำ	18.3	12.1	6.1	-	0.1	-	-	- Looking for work
- ไม่หางานทำ/พร้อมที่จะทำงาน	113.0	69.0	30.4	3.7	4.0	5.8	-	- Not looking/available for work
2. กำลังแรงงานที่รอฤดูกาล	42.2	3.3	36.4	1.7	0.7	-	-	2. Seasonally inactive labor force
ผู้ไม่อยู่ในกำลังแรงงาน	4,670.5	1,864.9	1,988.0	726.6	40.8	49.8	0.6	Persons not in Labor Force
1. ทำงานบ้าน	1,396.8	66.2	1,188.1	105.6	13.5	23.5	-	1. Household work
2. เรียนหนังสือ	1,492.7	1,472.1	17.5	1.4	-	1.7	-	2. Studies
3. ยังกักขร/ไม่สามารถทำงานได้	1,502.3	218.7	634.3	604.3	21.9	22.7	0.6	3. Too young/old/incapable of work
4. อื่น ๆ	278.7	107.8	148.0	15.3	5.5	2.0	-	4. Others

ตารางที่ 2 จำนวนประชากรอายุ 15 ปีขึ้นไป จำแนกตามสถานภาพสมรส สถานภาพแรงงาน และเพศ ภาคตะวันออกเฉียงเหนือ

TABLE 2 POPULATION 15 YEARS AND OVER BY MARITAL STATUS, LABOR FORCE STATUS AND SEX, NORTHEASTERN REGION

ไตรมาสที่ 3/2552 : Quarter 3/2009

หน่วยนับพัน : In Thousands

สถานภาพแรงงาน	รวม				เคยสมรส Ever-Married			ไม่ทราบ Unknown		LABOR FORCE STATUS
	Total	โสด Single	สมรส Married	หย่า Widowed	หย่า Divorced	แยกกันอยู่ Separated	ไม่ทราบ Unknown			
ชาย	8,739.2	2,549.7	5,740.9	230.6	112.3	105.7	0.0		MALE	
กำลังแรงงานรวม	7,220.5	1,612.7	5,298.9	118.1	95.0	95.8	-		Total Labor Force	
1. กำลังแรงงานมีจุดยืน	7,209.8	1,609.4	5,292.1	117.6	95.0	95.8	-		1. Current labor force	
1.1 ผู้มีงานทำ	7,129.1	1,555.9	5,271.9	117.2	91.0	93.1	-		1.1 Employed	
- ทำงาน	7,073.3	1,544.0	5,229.1	116.9	90.3	93.0	-		- At work	
- ไม่ทำงานแต่มีงานประจำ	55.8	11.9	42.8	0.4	0.7	0.1	-		- With job but not at work	
1.2 ผู้ว่างงาน	80.7	53.4	20.2	0.4	4.0	2.7	-		1.2 Unemployed	
- หางานทำ	12.4	7.1	5.3	-	-	-	-		- Looking for work	
- ไม่หางานทำ/พร้อมที่จะทำงาน	68.3	46.3	14.9	0.4	4.0	2.7	-		- Not looking/available for work	
2. กำลังแรงงานที่ว่างออก	10.6	3.3	6.8	0.5	-	-	-		2. Seasonally inactive labor force	
ผู้ไม่อยู่ในกำลังแรงงาน	1,518.8	937.1	442.0	112.4	17.3	9.9	0.0		Persons not in Labor Force	
1. ทำงานบ้าน	40.0	14.6	23.7	1.8	0.0	-	-		1. Household work	
2. เรียนหนังสือ	726.4	718.2	8.1	-	-	-	-		2. Studies	
3. ยังเด็ก/ยังไม่สามารถทำงานได้	584.7	131.3	325.1	104.2	14.3	9.8	0.0		3. Too young/old/incapable of work	
4. อื่น ๆ	167.7	73.0	85.1	6.5	3.0	0.1	-		4. Others	
หญิง	8,955.2	1,566.5	6,106.0	988.2	152.3	141.6	0.5		FEMALE	
กำลังแรงงานรวม	5,803.4	638.7	4,560.1	374.1	128.8	101.7	-		Total Labor Force	
1. กำลังแรงงานมีจุดยืน	5,771.9	638.7	4,530.5	372.9	128.1	101.7	-		1. Current labor force	
1.1 ผู้มีงานทำ	5,721.3	611.0	4,514.1	369.6	128.0	98.7	-		1.1 Employed	
- ทำงาน	5,701.4	610.6	4,498.1	367.5	126.5	98.6	-		- At work	
- ไม่ทำงานแต่มีงานประจำ	20.0	0.4	16.0	2.1	1.5	0.0	-		- With job but not at work	
1.2 ผู้ว่างงาน	50.6	27.7	16.4	3.3	0.1	3.1	-		1.2 Unemployed	
- หางานทำ	5.9	5.0	0.8	-	0.1	-	-		- Looking for work	
- ไม่หางานทำ/พร้อมที่จะทำงาน	44.7	22.7	15.6	3.3	-	3.1	-		- Not looking/available for work	
2. กำลังแรงงานที่ว่างออก	31.5	-	29.6	1.2	0.7	-	-		2. Seasonally inactive labor force	
ผู้ไม่อยู่ในกำลังแรงงาน	3,151.8	927.8	1,545.9	614.1	23.5	39.9	0.5		Persons not in Labor Force	
1. ทำงานบ้าน	1,356.9	51.7	1,164.5	103.8	13.4	23.5	-		1. Household work	
2. เรียนหนังสือ	766.4	753.9	9.4	1.4	-	1.7	-		2. Studies	
3. ยังเด็ก/ยังไม่สามารถทำงานได้	917.6	87.4	309.2	500.1	7.6	12.8	0.5		3. Too young/old/incapable of work	
4. อื่น ๆ	111.0	34.9	62.9	8.8	2.5	2.0	-		4. Others	

ตารางที่ 3 จำนวนประชากรอายุ 15 ปีขึ้นไป จำแนกตามระดับการศึกษาที่สำเร็จ สถานภาพแรงงาน และเพศ ภาคตะวันออกเฉียงเหนือ

TABLE 3 POPULATION 15 YEARS AND OVER BY LEVEL OF EDUCATIONAL ATTAINMENT, LABOR FORCE STATUS AND SEX, NORTHEASTERN REGION

ไตรมาสที่ 3/2552 - Quarter 3/2009

หน่วยนับ : in Thousands

สถานภาพแรงงาน	รวม	ไม่มี การศึกษา	ต่ำกว่า ประถมศึกษา	ประถมศึกษา	มัธยมศึกษาตอนปลาย				อุดมศึกษา				อื่นๆ	ไม่ทราบ	LABOR FORCE STATUS
					Upper-Secondary Level				Higher Level						
					None	Elementary	Lower Secondary	General/Academic	สายสามัญ	สายวิชาชีพ	สายวิชาการ	สายวิชาชีพ			
ยอดรวม	17,694.4	476.9	6,164.0	4,255.6	3,188.0	1,616.0	421.3	8.2	682.4	533.4	346.2	0.7	1.7	1.5	TOTAL
กำลังแรงงานรวม	13,023.9	183.3	4,503.2	3,604.6	1,848.1	1,220.0	276.7	2.6	615.8	465.8	302.1	0.1	1.5	1.5	Total Labor Force
1. กำลังแรงงานปัจจุบัน	12,981.7	183.0	4,484.7	3,596.2	1,843.0	1,212.7	276.7	2.6	615.8	463.4	302.1	0.1	1.5	1.5	1. Current labor force
1.1 ผู้มีงานทำ	12,850.5	182.8	4,470.3	3,573.5	1,808.1	1,199.5	266.4	2.6	602.5	445.2	297.9	0.1	1.5	1.5	1.1 Employed
- ทำงาน	12,774.7	181.8	4,443.4	3,550.2	1,794.7	1,192.9	265.1	2.6	599.2	443.1	297.9	0.1	1.5	1.5	- At work
- ไม่ทำงานแต่มีงานประจำ	75.8	1.0	24.9	23.4	13.3	6.6	1.3	-	3.2	2.1	-	-	-	-	- With job but not at work
1.2 ผู้ว่างงาน	131.3	0.3	14.4	22.6	34.9	13.2	10.3	-	13.3	18.2	4.1	-	-	-	1.2 Unemployed
- หานงานทำ	18.3	-	1.0	2.6	2.8	2.1	2.7	-	2.7	3.9	0.5	-	-	-	- Looking for work
- ไม่หางานทำ/พร้อมที่จะทำงาน	113.0	0.3	13.4	20.0	32.1	11.1	7.6	-	10.6	14.3	3.7	-	-	-	- Not looking/available for work
2. กำลังแรงงานที่รอฤดูกาล	42.2	0.3	18.5	8.5	5.1	7.3	-	-	0.1	2.4	-	-	-	-	2. Seasonally inactive labor force
ผู้ไม่อยู่ในกำลังแรงงาน	4,670.5	293.6	1,660.8	651.0	1,339.9	396.1	144.6	5.6	66.6	67.6	44.1	0.6	0.2	0.2	Persons not in Labor Force
1. ทำงานบ้าน	1,396.8	39.8	555.1	287.3	254.5	165.2	29.9	1.0	24.9	31.0	8.2	0.1	-	-	1. Household work
2. เรียนหนังสือ	1,492.7	-	0.7	228.1	952.6	181.8	96.8	0.9	10.9	20.1	0.8	-	-	-	2. Studies
3. อีจ้ดัก ขร/ไม่สามรถทำงานได้	1,502.3	251.2	1,067.4	102.6	47.4	16.3	8.2	0.3	2.0	2.2	4.7	-	0.2	0.2	3. Too young/old/incapable of work
4. อื่น ๆ	278.7	2.6	37.6	33.0	85.5	32.8	9.7	3.5	28.8	14.3	30.4	0.5	-	-	4. Others

I/ รวมขอ วิชาะระจะกัน I/ Including Short Course Vocational

ตารางที่ 3 จำนวนประชากรอายุ 15 ปีขึ้นไป จำนวนคนระดับการศึกษาที่สำเร็จ สถานภาพแรงงาน และเพศ ภาคตะวันออกเฉียงเหนือ

TABLE 3. POPULATION 15 YEARS AND OVER BY LEVEL OF EDUCATIONAL ATTAINMENT, LABOR FORCE STATUS AND SEX, NORTHEASTERN REGION

สถานภาพแรงงาน	รวม	ไม่มี การศึกษา	ต่ำกว่า ประถมศึกษา	ประถม ศึกษา	ชั้นมัธยมศึกษาตอนปลาย						อื่นๆ	ไม่ทราบ	LABOR FORCE STATUS	
					Upper Secondary Level			Higher Level						
					None	Elementary	Lower Secondary	General/Academic	Vocational	Teacher Training				Academic
ชาย	8,799.2	154.2	2,786.1	2,299.9	1,691.8	825.8	247.5	4.0	296.9	283.5	147.5	0.5	1.7	MALE
กำลังแรงงานรวม	7,220.5	69.6	2,369.8	2,066.3	1,160.7	704.0	182.4	2.1	273.3	261.9	128.8	-	1.5	Total Labor Force
1. กำลังแรงงานปัจจุบัน	7,209.8	69.6	2,368.5	2,062.3	1,158.6	703.2	182.4	2.1	273.3	259.5	128.8	-	1.5	1. Current labor force
1.1 ผู้มีงานทำ	7,129.1	69.6	2,359.9	2,044.2	1,134.1	695.3	181.4	2.1	265.4	247.7	127.9	-	1.5	1.1 Employed
- ทำงาน	7,073.3	69.6	2,338.3	2,024.2	1,127.5	690.3	180.5	2.1	264.0	247.4	127.9	-	1.5	- At work
- ไม่ทำงานเต็มงานประจำ	55.8	-	21.7	20.0	6.5	5.1	0.9	-	1.4	0.3	-	-	-	- With job but not at work
1.2 ผู้ว่างงาน	80.7	-	8.6	18.1	24.5	7.9	1.0	-	8.0	11.7	0.9	-	-	1.2 Unemployed
- ทำงานทำ	12.4	-	1.0	2.6	2.5	1.1	-	-	2.0	3.2	-	-	-	- Looking for work
- ไม่ทำงานทำหรือที่ทำงาน	68.3	-	7.6	15.5	22.1	6.7	1.0	-	6.0	8.5	0.9	-	-	- Not looking/available for work
2. กำลังแรงงานที่รอฤดูกาล	10.6	-	1.2	4.0	2.2	0.9	-	-	-	2.4	-	-	-	2. Seasonally inactive labor force
ผู้มีงานอยู่ในกำลังแรงงาน	1,518.8	84.6	416.3	233.6	531.0	121.8	65.1	2.0	23.5	21.6	18.7	0.5	0.2	Persons not in Labor Force
1. ทำงานบ้าน	40.0	0.1	17.5	9.6	9.2	0.6	1.9	-	0.3	0.3	0.6	-	-	1. Household work
2. เรียนหนังสือ	726.4	-	0.7	132.3	442.5	85.3	51.6	0.6	3.1	9.9	0.3	-	-	2. Studies
3. ยังเด็ก ขراب/ไม่สามารถทำงานได้	584.7	84.2	377.0	71.4	25.9	13.9	5.4	0.2	1.6	1.7	3.3	-	0.2	3. Too young/old/incapable of work
4. อื่นๆ	167.7	0.2	21.1	20.4	53.5	22.0	6.3	1.1	18.5	9.7	14.4	0.5	-	4. Others
หญิง	8,955.2	322.7	3,377.9	1,955.7	1,496.3	790.2	173.9	4.2	385.5	249.9	198.7	0.2	-	FEMALE
กำลังแรงงานรวม	5,803.4	113.7	2,133.5	1,538.4	687.3	515.9	94.3	0.6	342.5	203.9	173.2	0.1	-	Total Labor Force
1. กำลังแรงงานปัจจุบัน	5,771.9	113.4	2,116.2	1,533.9	684.4	509.5	94.3	0.6	342.4	203.9	173.2	0.1	-	1. Current labor force
1.1 ผู้มีงานทำ	5,721.3	113.2	2,110.4	1,529.3	674.0	504.2	85.0	0.6	337.1	197.5	170.0	0.1	-	1.1 Employed
- ทำงาน	5,701.4	112.1	2,107.2	1,526.0	667.2	502.7	84.6	0.6	335.2	195.7	170.0	0.1	-	- At work
- ไม่ทำงานเต็มงานประจำ	20.0	1.0	3.3	3.3	6.8	1.5	0.4	-	1.9	1.8	-	-	-	- With job but not at work
1.2 ผู้ว่างงาน	50.6	0.3	5.7	4.5	10.4	5.3	9.3	-	5.3	6.4	3.2	-	-	1.2 Unemployed
- ทำงานทำ	5.9	-	-	-	0.3	1.0	2.7	-	0.7	0.7	0.5	-	-	- Looking for work
- ไม่ทำงานทำหรือที่ทำงาน	44.7	0.3	5.7	4.5	10.1	4.3	6.6	-	4.6	5.8	2.8	-	-	- Not looking/available for work
2. กำลังแรงงานที่รอฤดูกาล	31.5	0.3	17.3	4.5	2.9	6.5	-	-	0.1	-	-	-	-	2. Seasonally inactive labor force
ผู้มีงานอยู่ในกำลังแรงงาน	3,151.8	209.0	1,244.5	417.4	808.9	274.3	79.5	3.7	43.1	46.0	25.4	0.1	-	Persons not in Labor Force
1. ทำงานบ้าน	1,356.9	39.7	557.6	277.7	245.3	164.6	28.1	1.0	24.5	30.7	7.5	0.1	-	1. Household work
2. เรียนหนังสือ	766.4	-	-	95.8	510.1	96.5	45.2	0.2	7.9	10.2	0.5	-	-	2. Studies
3. ยังเด็ก ขراب/ไม่สามารถทำงานได้	917.6	167.0	690.4	31.2	21.5	2.4	2.8	0.0	0.4	0.5	1.4	-	-	3. Too young/old/incapable of work
4. อื่นๆ	111.0	2.3	16.4	12.6	32.0	10.8	3.4	2.4	10.3	4.6	16.0	-	-	4. Others

U/ รวมอาชีพระยะสั้น

พันคนเป็นหนึ่ง : In Thousands

ตารางที่ 4 จำนวนผู้มีงานทำ จำแนกตามระดับการศึกษาที่สำเร็จ อาชีพ และเพศ ภาคตะวันออกเฉียงเหนือ

TABLE 4 EMPLOYED PERSONS BY LEVEL OF EDUCATIONAL ATTAINMENT, OCCUPATION AND SEX , NORTHEASTERN REGION

ไตรมาสที่ 3:2552 : Quarter 3/2009 หน่วยนับพัน : in Thousands

อาชีพ Occupation	มัธยมศึกษาตอนปลาย Upper Secondary Level										อุดมศึกษา Higher Level			ไม่ทราบ Unknown	อื่นๆ Others	รวม TOTAL
	ไม่มี การศึกษา None	ต่ำกว่า ประถมศึกษา Less than Elementary	ประถมศึกษา Elementary	มัธยมศึกษา ตอนต้น Lower Secondary		สามัญ General/ Academic		สายอาชีพ Vocational Teacher Training		สายวิชาชีพ Higher Technical Education		อื่นๆ Others				
				1,808.1	1,199.5	266.4	2.6	602.5	445.2	297.9	0.1		1.5			
ยอดรวม	182.8	4,470.3	3,573.5	1,808.1	1,199.5	266.4	2.6	602.5	445.2	297.9	0.1	1.5	TOTAL			
1. ผู้มีวุฒิกฎหมาย ข้าราชการระดับอาวุโส และผู้จัดการ	3.0	40.2	29.1	41.1	43.9	3.4	0.1	49.3	15.1	11.1	-	-	1. Legislators, senior officials and managers			
2. ผู้ประกอบวิชาชีพด้านต่างๆ	-	1.0	1.8	0.8	1.1	1.6	0.1	157.8	49.8	205.9	-	-	2. Professionals			
3. ผู้ประกอบวิชาชีพด้านเทคนิคสาขาต่างๆ และอาชีพที่เกี่ยวข้อง	0.6	14.2	15.8	16.4	21.5	23.9	1.6	86.2	51.3	11.7	-	-	3. Technicians and associate professionals			
4. เสมียน	-	6.9	12.1	27.2	36.0	25.9	-	138.8	62.3	14.5	-	-	4. Clerks			
5. พนักงานบริการและพนักงานในร้านค้า และตลาด	18.7	386.0	299.0	275.3	285.1	71.5	0.3	108.3	96.2	30.9	0.1	-	5. Service workers and shop and market sales workers			
6. ผู้ปฏิบัติงานที่มีมือในด้านเกษตร และการประมง	109.9	3,276.2	2,308.3	896.8	485.5	67.2	0.1	28.4	77.2	13.9	-	1.5	6. Skilled agricultural and fishery workers			
7. ผู้ปฏิบัติงานด้านคมนาคมทางฝีมือ และธุรกิจการค้าที่เกี่ยวข้อง	15.4	362.1	404.6	223.2	123.0	58.3	0.4	13.0	51.5	5.6	-	-	7. Craft and related trades workers			
8. ผู้ปฏิบัติงานโรงงานและเครื่องจักร และผู้ปฏิบัติงานด้านการประกอบ	2.8	106.8	127.3	129.6	102.5	8.3	-	6.1	26.1	1.5	-	-	8. Plant and machine operators and assemblers			
9. อาชีพขั้นพื้นฐานต่างๆ ในด้านการขาย และการให้บริการ	32.5	276.9	375.4	197.6	100.8	6.3	-	14.6	15.6	2.8	0.1	0.1	9. Elementary occupations			
10. คนงานซึ่งมิได้แบ่งไว้ในหมวดอื่น	-	-	-	-	-	-	-	-	-	-	-	-	-	10. Workers not classifiable by occupation		

รวมอาชีพระยะสั้น / Including Short Course Vocational

ตารางที่ 4 จำนวนผู้รับงานทำ จําแนกตามระดับการศึกษาที่เสร็จ อาชีพ และเพศ ภาคตะวันออกเฉียงเหนือ
 TABLE 4 EMPLOYED PERSONS BY LEVEL OF EDUCATIONAL ATTAINMENT, OCCUPATION AND SEX, NORTHEASTERN REGION

อาชีพ Occupation	รวม Total	ไม่มี การศึกษา None	ต่ำกว่า ประถมศึกษา Less than Elementary	ประถมศึกษา Elementary	มัธยมศึกษา ตอนต้น Lower Secondary	มัธยมศึกษาตอนปลาย Upper-Secondary Level				อุดมศึกษา Higher Level			อื่นๆ Others	ไม่ทราบ Unknown	อาชีพ OCCUPATION
						สามัญ General/ Academic	สายอาชีพ Vocational	ครู Teacher Training	สามัญ Academic	สายอาชีพ Technical Education	ครู Teacher Training				
												ชาย Male			
1. ผู้ปฏิบัติงานนอกตัวราชการระดับอาวุโส และผู้จัดการ	7,129.1	69.6	2,359.9	2,044.2	1,134.1	695.3	181.4	2.1	265.4	247.7	127.9	-	1.5	MALE	
	203.8	2.8	35.8	26.5	37.5	34.5	3.1	0.1	40.4	13.8	9.2	-	-	1. Legislators, senior officials and managers	
2. ผู้ประกอบวิชาชีพด้านช่าง	163.8	-	0.9	1.8	0.8	0.5	1.5	-	61.9	15.2	81.2	-	-	2. Professionals	
3. ผู้ประกอบวิชาชีพด้านเทคนิคสาขา และอาชีพที่เกี่ยวข้อง	128.8	0.5	6.5	5.5	7.7	12.0	16.5	1.4	42.6	29.0	7.2	-	-	3. Technicians and associate professionals	
4. เติบโต	90.8	-	3.0	5.4	13.0	11.0	8.3	-	32.0	15.6	2.5	-	-	4. Clerks	
5. พนักงานบริการและพนักงานรับหน้า และตลาด	666.4	4.5	126.0	107.7	107.1	114.8	47.2	0.1	45.7	44.8	8.5	-	-	5. Service workers and shop and market sales workers	
6. ผู้ปฏิบัติงานที่ผลิต ในด้านเกษตร และการประมง	4,068.7	46.3	1,728.0	1,283.3	577.8	299.7	43.2	0.1	21.3	54.8	12.8	-	1.5	6. Skilled agricultural and fishery workers	
7. ผู้ปฏิบัติงานด้านคมนาคมทางมีมือ และธุรกิจการที่เกี่ยวกับช่าง	849.5	6.2	214.6	260.1	168.6	86.7	52.5	0.4	10.2	46.8	3.6	-	-	7. Craft and related trades workers	
8. ผู้ปฏิบัติงานโรงงานและคลัง และผู้ปฏิบัติงานด้านกรมประมง	391.7	2.6	92.6	103.8	88.0	71.6	5.3	-	5.9	20.4	1.5	-	-	8. Plant and machine operators and assemblers	
9. อาชีพขั้นพื้นฐานด้าน ในด้านกรขาย และการให้บริการ	625.7	6.7	152.6	250.2	133.6	64.7	3.8	-	5.3	7.4	1.3	-	0.1	9. Elementary occupations	
10. คนงานซึ่งมิได้เรียนจบโรงเรียน มัธยม	-	-	-	-	-	-	-	-	-	-	-	-	-	10. Workers not classifiable by occupation	
หญิง	5,721.3	113.2	2,110.4	1,529.3	674.0	304.2	85.0	0.6	337.1	197.5	170.0	0.1	-	FEMALE	
1. ผู้ปฏิบัติงานนอกตัวราชการระดับอาวุโส และผู้จัดการ	32.6	0.1	4.4	2.6	3.6	9.5	0.2	-	9.0	1.3	1.9	-	-	1. Legislators, senior officials and managers	
2. ผู้ประกอบวิชาชีพด้านช่าง	256.1	-	0.1	-	0.0	0.6	0.1	0.1	95.8	34.7	124.7	-	-	2. Professionals	
3. ผู้ประกอบวิชาชีพด้านเทคนิคสาขา และอาชีพที่เกี่ยวข้อง	114.5	0.1	7.7	10.3	8.8	9.5	7.5	0.3	43.6	22.3	4.5	-	-	3. Technicians and associate professionals	
4. เติบโต	232.7	-	3.9	6.7	14.2	25.0	17.5	-	106.7	46.7	11.9	-	-	4. Clerks	
5. พนักงานบริการและพนักงานรับหน้า และตลาด	965.2	14.2	260.1	191.4	168.2	170.3	24.3	0.2	62.7	51.4	22.4	0.1	-	5. Service workers and shop and market sales workers	
6. ผู้ปฏิบัติงานที่ผลิต ในด้านเกษตร และการประมง	3,196.3	65.6	1,548.2	1,025.0	319.0	185.8	24.0	-	7.1	22.5	1.1	-	-	6. Skilled agricultural and fishery workers	
7. ผู้ปฏิบัติงานด้านคมนาคมทางมีมือ และธุรกิจการที่เกี่ยวกับช่าง	407.6	9.2	147.5	144.6	54.7	36.3	5.8	-	2.8	4.7	2.0	-	-	7. Craft and related trades workers	
8. ผู้ปฏิบัติงานโรงงานและคลัง และผู้ปฏิบัติงานด้านกรมประมง	119.5	0.2	14.2	23.5	41.6	31.0	3.1	-	0.2	5.8	-	-	-	8. Plant and machine operators and assemblers	
9. อาชีพขั้นพื้นฐานด้าน ในด้านกรขาย และการให้บริการ	396.9	25.8	124.3	125.3	64.0	36.1	2.4	-	9.2	8.2	1.5	0.1	-	9. Elementary occupations	
10. คนงานซึ่งมิได้เรียนจบโรงเรียน มัธยม	-	-	-	-	-	-	-	-	-	-	-	-	-	10. Workers not classifiable by occupation	

ไตรมาสที่ 3/2552 : Quarter 3/2009

หน่วยนับพัน : in Thousands

L/ รวมอาชีพ ๖๖๖๖๖๖ L/ Including Short Course Vocational

ตารางที่ 5 จำนวนผู้จ้างทำ จำแนกตามระดับการศึกษาที่สำเร็จ อุตสาหกรรม และเพศ ภาคตะวันออกเฉียงเหนือ

TABLE 5 EMPLOYED PERSONS BY LEVEL OF EDUCATIONAL ATTAINMENT, INDUSTRY AND SEX, NORTHEASTERN REGION

ไตรมาสที่ 3:2552 : Quarter 3:2009

หน่วยเป็นพัน : In Thousands

อุตสาหกรรม	รวม	ไม่มี การศึกษา	ต่ำกว่า ประถมศึกษา	ประถม ศึกษา	มัธยมศึกษาตอนปลาย				อุดมศึกษา			อื่นๆ /	ไม่ทราบ	INDUSTRY
					Upper Secondary Level				Higher Level					
					สายสามัญ	สายวิชา- ศึกษา	สายวิชา- การศึกษ	สายวิชา- การศึกษ	สายวิชา- การศึกษ	สายวิชา- การศึกษ	สายวิชา- การศึกษ			
General/ Academic	Vocational	Teacher Training	Academic	Technical Education	Teacher Training	Others	Unknown							
ยอดรวม	12,850.5	182.8	4,470.3	3,573.5	1,808.1	1,199.5	266.4	2.6	602.5	445.2	297.9	0.1	1.5	TOTAL
1. เกษตรกรรม การล่าสัตว์ และการป่าไม้	7,450.6	121.8	3,318.5	2,358.1	941.5	504.7	73.4	-	30.7	82.9	17.5	-	1.5	1. Agriculture, hunting and forestry
2. การประมง	93.6	1.7	37.0	46.7	5.5	2.4	-	0.1	0.1	0.1	0.1	-	-	2. Fishing
3. การทำเหมืองแร่และหินงอกหินยสี	5.7	-	1.5	1.1	0.2	2.4	-	-	0.3	-	0.1	-	-	3. Mining and quarrying
4. การผลิต	1,026.4	16.0	278.1	291.1	199.9	145.2	33.2	-	23.9	36.2	2.8	-	-	4. Manufacturing
5. การไฟฟ้า ก๊าซ และการประปา	23.6	-	0.6	2.8	0.9	4.9	5.1	-	3.4	5.9	-	-	-	5. Electricity, gas and water supply
6. การก่อสร้าง	609.2	7.7	172.9	241.2	102.6	38.8	10.7	0.0	15.1	15.1	5.1	-	-	6. Construction
7. การขายส่ง การขายปลีก การซ่อมแซมยานยนต์ รถจักรยานยนต์ ของใช้ส่วนบุคคล และของใช้ ในครัวเรือน	1,493.8	14.4	335.8	334.2	300.5	229.8	60.9	0.4	99.6	97.9	20.3	0.1	-	7. Wholesale and retail trade, repair of motor vehicles motorcycles and personal and household goods
8. โรงแรม และภัตตาคาร	531.2	10.6	146.8	142.5	84.6	80.5	11.5	0.0	24.6	25.5	4.5	0.0	-	8. Hotel and restaurants
9. การขนส่ง สถานีเก็บสินค้า และการคมนาคม	163.5	2.0	45.1	38.3	26.6	23.8	4.5	-	11.1	10.9	1.1	-	-	9. Transport, storage and communication
10. การเป็นสื่อกลางทางการเงิน	64.5	-	1.3	2.9	3.2	3.8	2.4	0.1	33.8	14.5	2.6	-	-	10. Financial intermediation
11. กิจกรรมด้านอสังหาริมทรัพย์ การให้เช่า และกิจการทางธุรกิจ	101.5	2.9	19.0	19.1	16.8	12.5	3.9	0.1	18.3	7.7	1.4	-	-	11. Real estate, renting and business activities
12. การบริหารราชการ และการป้องกันประเทศ รวมทั้งการประกันสังคมภาคบังคับ	488.1	0.4	45.1	27.3	61.5	69.4	38.8	0.1	162.0	69.9	13.8	-	-	12. Public administration and defence, compulsory social security
13. การศึกษา	388.3	1.1	9.6	8.2	7.7	14.5	4.9	1.5	126.4	10.3	204.0	-	-	13. Education
14. งานด้านสุขภาพ และงานสังคมสงเคราะห์	213.0	0.4	12.6	14.3	15.2	37.1	9.3	-	39.3	63.9	21.0	-	-	14. Health and social work
15. กิจกรรมด้านบริการชุมชน สังคม และการบริการ ส่วนบุคคลอื่นๆ	155.7	2.6	33.9	31.8	34.9	22.8	7.6	0.3	13.9	4.2	3.6	-	0.1	15. Other community, social and personal service activity
16. ธุรกิจไปรษณีย์โทรคมนาคม	41.6	1.1	12.6	14.0	6.5	6.9	0.1	-	-	0.3	-	0.1	-	16. Private households with employed persons
17. องค์การระหว่างประเทศและองค์การต่างประเทศ อื่นๆ และสมาชิก	-	-	-	-	-	-	-	-	-	-	-	-	-	17. Extra-territorial organizations and bodies
18. ไม่ทราบ	-	-	-	-	-	-	-	-	-	-	-	-	-	18. Unknown

/ รวมอาชีพระยะสั้น / Including Short Course Vocational

ตารางที่ 5 จำนวนผู้จ้างทำ อื่นตามระดับการศึกษาที่ยังอยู่ อุตสาหกรรม และเพศ ภาคตะวันออกเฉียงเหนือ
TABLE 5 EMPLOYED PERSONS BY LEVEL OF EDUCATIONAL ATTAINMENT, INDUSTRY AND SEX, NORTHEASTERN REGION

หน่วยนับเป็น : In Thousands

อุตสาหกรรม Industry	รวม Total	มัธยมศึกษาตอนต้น Upper Secondary Level							อุดมศึกษา Higher Level			ไม่รู้ ไม่ทราบ Others	ไม่รู้ ไม่ทราบ Unknown	อุตสาหกรรม Industry		
		ไม่มี ระดับต่ำกว่า Less than Elementary		ประถมศึกษา Elementary		มัธยมศึกษา Lower Secondary		มัธยมศึกษา General/ Academic		มัธยมศึกษา Vocational Academic					อุดมศึกษา Higher Technical Education	
		None	Elementary	Elementary	Lower Secondary	General/ Academic	Vocational Academic	Teacher Training	Teacher Training	Others	Unknown					
ชาย	7,129.1	69.6	2,359.9	2,044.2	1,134.1	695.3	181.4	2.1	265.4	247.7	127.9	-	1.5	MALE		
1. เกษตรกรรม การทำสวน เลี้ยงปศุสัตว์ และการทำไม้	4,171.0	46.4	1,751.3	1,313.7	599.7	314.1	48.0	-	21.9	58.0	16.4	-	1.5	1. Agriculture, hunting and forestry		
2. การประมง	77.1	1.0	27.3	41.6	5.5	1.3	-	0.1	0.1	0.1	0.1	-	-	2. Fishing		
3. การขุดเจาะปิโตรเลียม และเหมืองแร่	5.5	-	1.5	1.1	0.2	2.4	-	-	0.3	-	-	-	-	3. Mining and quarrying		
4. การผลิต	457.9	2.6	115.9	115.0	99.0	68.1	21.5	-	12.0	23.1	0.8	-	-	4. Manufacturing		
5. การไฟฟ้า ก๊าซ และการประปา	21.8	-	0.6	2.8	0.9	4.5	4.9	-	2.5	5.6	-	-	-	5. Electricity, gas and water supply		
6. การก่อสร้าง	533.3	5.9	153.8	206.7	99.1	37.7	10.6	0.0	7.2	11.5	0.8	-	-	6. Construction		
7. การขนส่ง การขนถ่ายสินค้า การซ่อมแซมยานยนต์ รถจักรยานยนต์ และใช้ส่วนบุคคล และของใช้ส่วนบุคคล	805.2	5.2	138.3	205.0	178.1	126.5	44.6	0.2	41.7	54.2	11.3	-	-	7. Wholesale and retail trade, repair of motor vehicles motorcycles and personal and household goods		
8. โรงแรมและภัตตาคาร	177.7	2.0	38.5	52.7	32.8	23.7	4.0	-	9.0	14.2	0.9	-	-	8. Hotel and restaurants		
9. การขนส่ง อากาศที่ขึ้นที่ลง และอากาศยาน	147.4	1.9	44.5	36.9	23.2	21.4	4.5	-	6.0	8.0	1.1	-	-	9. Transport, storage and communication		
10. การเป็นสื่อกลางจางาน	30.6	-	0.4	1.0	1.6	2.9	0.5	-	12.2	10.1	1.8	-	-	10. Financial intermediation		
11. บริการด้านสุขภาพที่ปรึกษา การทำซ้ำ และกิจกรรมทางธุรกิจ	68.5	2.9	14.5	16.4	7.9	9.6	2.6	-	8.3	5.6	0.8	-	-	11. Real estate, renting and business activities		
12. การบริการราชการ และการป้องกันประเทศ รวมถึงการประมงสัตว์น้ำทะเลทั้งหมด	325.9	0.4	41.0	24.3	58.8	54.9	35.2	0.1	69.5	34.8	7.1	-	-	12. Public administration and defence, compulsory social security		
13. การศึกษา	169.8	-	8.1	3.3	7.0	7.5	2.1	1.4	54.3	2.1	84.2	-	-	13. Education		
14. งานด้านสุขภาพและงานสังคมสงเคราะห์	63.6	0.4	6.5	5.5	5.2	12.9	0.8	-	10.8	19.5	2.0	-	-	14. Health and social work		
15. กิจกรรมด้านบริการชุมชน สังคม และการบริการส่วนบุคคลอื่นๆ	68.1	0.9	17.2	14.9	13.9	7.6	2.1	0.3	9.4	1.1	0.7	-	0.1	15. Other community, social and personal service activity		
16. ผู้จ้างในครัวเรือนส่วนบุคคล	5.8	0.1	0.7	3.6	1.1	0.4	-	-	-	-	-	-	-	16. Private households with employed persons		
17. อุตสาหกรรมที่เกี่ยวข้องกับการประมง	-	-	-	-	-	-	-	-	-	-	-	-	-	17. Extra-territorial organizations and bodies		
18. ไม่ทราบ	-	-	-	-	-	-	-	-	-	-	-	-	-	18. Unknown		
หญิง	5,721.3	113.2	2,110.4	1,529.3	674.0	504.2	85.0	0.6	337.1	197.5	170.0	0.1	-	FEMALE		
1. เกษตรกรรม การทำสวน เลี้ยงปศุสัตว์ และการทำไม้	3,279.6	75.4	1,507.2	1,044.4	341.8	190.6	25.4	-	8.8	25.0	1.1	-	-	1. Agriculture, hunting and forestry		
2. การประมง	16.5	0.7	9.6	5.1	-	1.1	-	-	-	-	-	-	-	2. Fishing		
3. การขุดเจาะปิโตรเลียม และเหมืองแร่	0.2	-	0.1	-	-	-	-	-	-	-	0.1	-	-	3. Mining and quarrying		
4. การผลิต	508.6	13.5	162.2	176.1	100.9	77.1	11.8	-	11.9	13.2	2.0	-	-	4. Manufacturing		
5. การไฟฟ้า ก๊าซ และการประปา	1.8	-	-	-	-	0.4	0.2	-	0.9	0.3	-	-	-	5. Electricity, gas and water supply		
6. การก่อสร้าง	75.9	1.9	19.1	34.5	3.5	1.1	0.1	-	7.9	3.6	4.4	-	-	6. Construction		
7. การขนส่ง การขนถ่ายสินค้า การซ่อมแซมยานยนต์ รถจักรยานยนต์ และใช้ส่วนบุคคล และของใช้ส่วนบุคคล	688.6	9.2	197.5	129.2	122.4	103.3	16.3	0.2	57.9	45.6	9.0	0.1	-	7. Wholesale and retail trade, repair of motor vehicles motorcycles and personal and household goods		
8. โรงแรมและภัตตาคาร	353.6	8.6	108.4	89.9	51.8	56.9	7.5	0.0	15.7	11.3	3.6	0.0	-	8. Hotel and restaurants		
9. การขนส่ง อากาศที่ขึ้นที่ลง และอากาศยาน	16.1	0.2	0.7	1.4	3.5	2.5	-	-	5.1	2.9	-	-	-	9. Transport, storage and communication		
10. การเป็นสื่อกลางจางาน	34.0	-	0.9	1.9	1.6	0.9	1.9	0.1	21.6	4.4	0.8	-	-	10. Financial intermediation		
11. บริการด้านสุขภาพที่ปรึกษา การทำซ้ำ และกิจกรรมทางธุรกิจ	33.0	-	4.5	2.7	8.9	2.9	1.3	0.1	9.9	2.1	0.6	-	-	11. Real estate, renting and business activities		
12. การบริการราชการ และการป้องกันประเทศ รวมถึงการประมงสัตว์น้ำทะเลทั้งหมด	162.3	-	4.1	3.0	2.7	14.5	3.7	-	92.5	35.1	6.7	-	-	12. Public administration and defence, compulsory social security		
13. การศึกษา	218.5	1.1	1.5	5.0	0.6	7.0	2.8	0.2	72.1	8.3	119.9	-	-	13. Education		
14. งานด้านสุขภาพและงานสังคมสงเคราะห์	149.5	-	6.1	8.8	10.0	24.2	8.5	-	28.5	44.4	19.0	-	-	14. Health and social work		
15. กิจกรรมด้านบริการชุมชน สังคม และการบริการส่วนบุคคลอื่นๆ	87.6	1.7	16.7	16.9	21.0	15.3	5.5	-	4.5	3.1	2.9	-	-	15. Other community, social and personal service activity		
16. ผู้จ้างในครัวเรือนส่วนบุคคล	35.7	1.0	11.9	10.4	5.4	6.5	0.1	-	-	0.3	-	0.1	-	16. Private households with employed persons		
17. อุตสาหกรรมที่เกี่ยวข้องกับการประมง	-	-	-	-	-	-	-	-	-	-	-	-	-	17. Extra-territorial organizations and bodies		
18. ไม่ทราบ	-	-	-	-	-	-	-	-	-	-	-	-	-	18. Unknown		

U/ รวมของระดับชั้น U/ Including Short Course Vocational

ตารางที่ 6 จำนวนผู้มีงานทำ จำแนกตามสถานภาพทางาน อาชีพ และเพศ ภาคตะวันออกเฉียงเหนือ

TABLE 6 EMPLOYED PERSONS BY WORK STATUS, OCCUPATION AND SEX, NORTHEASTERN REGION

ไตรมาสที่ 3/2552 : Quarter 3/2009

หน่วยเป็นพัน : In Thousands

อาชีพ	สถานภาพทางาน Work Status							TOTAL	OCCUPATION
	รวม	นายจ้าง	ลูกจ้างรัฐบาล	ลูกจ้างเอกชน	ทำงานส่วนตัว	ช่วยธุรกิจครอบครัว	การรวมกลุ่ม		
	Total	Employer	Government Employee	Private Employee	Own Account Worker	Unpaid Family Worker	Members of Producers' Cooperatives		
ยอดรวม	12,850.5	184.1	1,137.9	2,627.2	5,102.2	3,764.1	35.1	TOTAL	
1. ผู้ปฏิบัติงานนายจ้าง ข้าราชการระดับอาวุโสและผู้จัดการ	236.3	68.7	145.3	19.8	1.6	0.2	0.7	1. Legislators, senior officials and managers	
2. ผู้ประกอบวิชาชีพขั้นต้นต่างๆ	419.9	1.4	377.6	34.8	5.7	0.4	-	2. Professionals	
3. ผู้ประกอบวิชาชีพขั้นต้นเทคนิคสาขาต่างๆ และอาชีพที่เกี่ยวข้อง	243.4	2.1	133.0	79.0	22.8	6.3	0.1	3. Technicians and associate professionals	
4. เสมียน	323.5	0.6	175.7	126.5	13.0	7.5	0.2	4. Clerks	
5. พนักงานบริการและพนักงานในร้านค้าและตลาด	1,571.6	35.8	120.4	278.6	706.7	426.8	3.2	5. Service workers and shop and market sales workers	
6. ผู้ปฏิบัติงานที่มีฝีมือในด้านการเกษตรและสวนประมง	7,264.9	31.7	19.4	438.9	3,672.2	3,101.8	1.0	6. Skilled agricultural and fishery workers	
7. ผู้ปฏิบัติงานด้านคมนาคมทางบกที่มีมือและธุรกิจการค้าที่ช่วยพียง	1,257.1	38.7	25.2	691.0	362.1	114.8	25.4	7. Craft and related trades workers	
8. ผู้ปฏิบัติการ โรงงานและเครื่องจักรและผู้ปฏิบัติงานด้านการประกอบ	511.2	4.6	42.5	320.1	131.9	10.8	1.2	8. Plant and machine operators and assemblers	
9. อาชีพขั้นพื้นฐานต่างๆ ในด้านการขายและการให้บริการ	1,022.6	0.5	98.9	638.3	186.1	95.5	3.3	9. Elementary occupations	
10. คนงานซึ่งมิได้จัดแบ่งไว้ในหมวดอื่น	-	-	-	-	-	-	-	10. Workers not classifiable by occupation	

ตารางที่ 6 จำนวนผู้จ้างทำ อัมเนตามสถานภาพทาง อาชีพ และเพศ ภาคตะวันออกเฉียงเหนือ

TABLE 6 EMPLOYED PERSONS BY WORK STATUS, OCCUPATION AND SEX , NORTHEASTERN REGION

อาชีพ	สถานภาพทางจ้าง Work Status							รวม	รวม		การรวมกลุ่ม Members of Producers' Cooperatives	อาชีพหรือ ครอบครัว Unpaid Family Worker	OCCUPATION
	นายจ้าง Employer	ผู้จ้างรัฐบาล Government Employee	ผู้จ้างเอกชน Private Employee	ทำงานส่วนตัว Own Account Worker	ผู้ช่วยหรือ ครอบครัว Unpaid Family Worker	การรวมกลุ่ม Members of Producers' Cooperatives	รวม		รวม				
									ชาย	หญิง			
1. ผู้ปฏิบัติงานแบบชั่วคราวระดับอนุโส และผู้จัดการ	140.6	633.9	1,573.2	3,371.3	1,389.5	20.7	7,129.1	1,389.5	20.7	MALE	1. Legislators, senior officials and managers		
2. ผู้ประกอบวิชาชีพด้านต่าง ๆ	57.1	130.9	14.2	1.2	0.2	0.1	203.8	14.2	0.1	0.1	2. Professionals		
3. ผู้ประกอบวิชาชีพด้านเทคนิคสาขาต่าง ๆ และอาชีพที่เกี่ยวข้อง	1.4	142.6	14.2	5.4	0.3	-	163.8	14.2	-	-	3. Technicians and associate professionals		
4. เสมียน	1.6	88.0	24.0	10.9	4.4	-	128.8	24.0	4.4	-	4. Clerks		
5. พนักงานบริการและพนักงานในวันค้า และตลาด	0.6	52.3	33.6	4.0	0.3	-	90.8	33.6	0.3	-	5. Service workers and shop and market sales workers		
6. ผู้ปฏิบัติงานที่มีฝีมือในด้านเกษตร และการประมง	23.9	60.7	125.6	247.9	147.9	0.4	606.4	125.6	147.9	0.4	6. Skilled agricultural and fishery workers		
7. ผู้ปฏิบัติงานด้านความสามารถฝีมือ และธุรกิจการค้าที่เกี่ยวข้อง	18.5	14.9	217.8	2,667.9	1,149.0	0.6	4,068.7	217.8	1,149.0	0.6	7. Craft and related trades workers		
8. ผู้ปฏิบัติการโรงงานและเครื่องจักร และผู้ใช้ปฏิบัติงานด้านการประกอบ	32.7	25.2	540.3	193.0	42.2	16.2	849.5	540.3	42.2	16.2	8. Plant and machine operators and assemblers		
9. อาชีพขั้นพื้นฐานต่าง ๆ ในด้านกรขาย และการให้บริการ	4.4	41.7	214.2	124.3	7.0	0.0	391.7	214.2	7.0	0.0	9. Elementary occupations		
10. คนงานซึ่งมิได้จำแนกไว้ในหมวดอื่น	0.4	77.7	389.3	116.8	38.3	3.3	625.7	389.3	38.3	3.3	10. Workers not classifiable by occupation		
หญิง	43.5	504.1	1,054.0	1,730.9	2,374.6	14.4	5,721.3	1,054.0	1,730.9	14.4	FEMALE		
1. ผู้ปฏิบัติงานแบบชั่วคราวระดับอนุโส และผู้จัดการ	11.6	14.4	5.6	0.4	-	0.6	32.6	5.6	0.4	0.6	1. Legislators, senior officials and managers		
2. ผู้ประกอบวิชาชีพด้านต่าง ๆ	-	23.0	20.7	0.4	0.1	-	256.1	20.7	0.1	-	2. Professionals		
3. ผู้ประกอบวิชาชีพด้านเทคนิคสาขาต่าง ๆ และอาชีพที่เกี่ยวข้อง	0.5	45.0	55.0	12.0	1.9	0.1	114.5	55.0	1.9	0.1	3. Technicians and associate professionals		
4. เสมียน	-	123.5	92.9	8.9	7.2	0.2	232.7	92.9	7.2	0.2	4. Clerks		
5. พนักงานบริการและพนักงานในวันค้า และตลาด	11.9	59.7	153.0	458.9	278.9	2.8	965.2	153.0	278.9	2.8	5. Service workers and shop and market sales workers		
6. ผู้ปฏิบัติงานที่มีฝีมือในด้านเกษตร และการประมง	13.2	4.4	221.1	1,004.3	1,952.8	0.4	3,196.3	221.1	1,952.8	0.4	6. Skilled agricultural and fishery workers		
7. ผู้ปฏิบัติงานด้านความสามารถฝีมือ และธุรกิจการค้าที่เกี่ยวข้อง	6.0	0.0	150.7	169.1	72.7	9.1	407.6	150.7	72.7	9.1	7. Craft and related trades workers		
8. ผู้ปฏิบัติการโรงงานและเครื่องจักร และผู้ใช้ปฏิบัติงานด้านการประกอบ	0.1	0.9	105.9	7.7	3.8	1.2	119.5	105.9	3.8	1.2	8. Plant and machine operators and assemblers		
9. อาชีพขั้นพื้นฐานต่าง ๆ ในด้านกรขาย และการให้บริการ	0.1	21.2	249.1	69.4	57.2	0.0	396.9	249.1	57.2	0.0	9. Elementary occupations		
10. คนงานซึ่งมิได้จำแนกไว้ในหมวดอื่น	-	-	-	-	-	-	-	-	-	-	10. Workers not classifiable by occupation		

ไตรมาสที่ 3/2552 : Quarter 3/2009

นับเป็นพัน : In Thousands

ตารางที่ 7 จำนวนผู้มีงานทำ จำแนกตามสถานภาพทำงาน อุตสาหกรรม และเพศ ภาคตะวันออกเฉียงเหนือ

TABLE 7 EMPLOYED PERSONS BY WORK STATUS, INDUSTRY AND SEX , NORTHEASTERN REGION

¹ไตรมาสที่ 3:2552 : Quarter 3:2009

หน่วยนับพัน : In Thousands

อุตสาหกรรม	สถานภาพที่ทำงาน Work Status						INDUSTRY
	รวม	นายจ้าง	ลูกจ้างรัฐบาล	ลูกจ้างเอกชน	ทำงานส่วนตัว	ช่วยสุจริต	
	Total	Employer	Government Employee	Private Employee	Own Account Worker	Unpaid Family Worker	Members of Producers' Cooperatives
ยอดรวม	12,850.5	184.1	1,137.9	2,627.2	5,102.2	3,764.1	35.1
1. เกษตรกรรม การล่าสัตว์ และการป่าไม้	7,450.6	60.2	21.8	670.1	3,603.7	3,093.2	1.7
2. การประมง	93.6	0.2	-	4.5	79.9	9.1	-
3. การทำเหมืองแร่ และเหมืองหิน	5.7	0.1	-	5.3	-	0.3	-
4. การผลิต	1,026.4	25.6	1.2	566.6	305.0	116.1	12.0
5. การไฟฟ้า ก๊าซ และการประปา	23.6	-	23.1	0.6	-	-	-
6. การก่อสร้าง	609.2	33.7	11.7	518.7	14.3	13.8	17.0
7. การขายส่ง การขายปลีก การซ่อมแซมยานยนต์	1,493.8	41.9	1.4	446.5	651.0	349.1	3.9
รถจักรยานยนต์ ของใช้ส่วนบุคคล และของใช้ในครัวเรือน							
8. โรงแรม และภัตตาคาร	531.2	11.7	0.2	106.6	256.4	156.3	-
9. การขนส่ง สถานที่เก็บสินค้า และการคมนาคม	163.5	1.5	12.2	59.2	85.2	5.5	0.0
10. การเป็นสื่อกลางทางการเงิน	64.5	0.1	13.6	48.5	2.2	0.2	-
11. กิจกรรมด้านอสังหาริมทรัพย์ การให้เช่า และกิจกรรมทางธุรกิจ	101.5	4.1	13.7	54.2	24.4	5.1	-
12. การบริหารราชการ และการป้องกันประเทศ	488.1	-	486.7	1.4	-	-	-
รวมทั้งการประกันสังคมทุกสังกัด							
13. การศึกษา	388.3	0.4	350.9	35.1	1.9	-	-
14. งานด้านสุขภาพ และงานสังคมสงเคราะห์	213.0	0.5	181.8	21.0	8.9	0.3	0.5
15. กิจกรรมด้านบริหารชุมชน สังคม และการบริการ	155.7	4.1	19.7	47.3	69.4	15.2	-
ส่วนบุคคลอื่นๆ							
16. ลูกจ้างในครัวเรือนส่วนบุคคล	41.6	-	-	41.6	-	-	-
17. องค์กรระหว่างประเทศและองค์กรต่างประเทศ	-	-	-	-	-	-	-
อื่นๆ และสมาชิก							
18. ไม่ทราบ	-	-	-	-	-	-	-

ตารางที่ 8 จำนวนผู้จ้างงานที่จ้างตามอาชีพ จำนวนชั่วโมงทำงานต่อสัปดาห์ การมีเวลาเหลือและต้องการทำงานเพิ่มขึ้น และเพศ ภาคตะวันออกเฉียงเหนือ

TABLE 8 EMPLOYED PERSONS BY OCCUPATION, HOURS WORKED PER WEEK, AVAILABILITY FOR ADDITIONAL WORK AND SEX, NORTHEASTERN REGION

หน่วยนับเป็น : In Thousands

ไตรมาสที่ 3/2552 : Quarter 3/2009

จำนวนชั่วโมงทำงาน เพศ และ การมีเวลาเหลือ และต้องการทำงานเพิ่มขึ้น	อาชีพ Occupation											รวม Total	HOURS WORKED, SEX AND AVAILABILITY FOR ADDITIONAL WORK	
	รวม Legislators & Managers	วิชาชีพ ด้านเทคนิค Professional Technicians	เสมียน Clerks	พนักงาน บริการ Service Workers	ด้านการเกษตร และประมง Agricultural & Fishery	ด้านความ สามารถอาชีพ Craft & related trades	ผู้ปฏิบัติงาน โรงงานเครื่องจักร Plant & Machine operators	อาชีพ ขั้นพื้นฐาน Elementary occupations	งานช่างไม้ ได้เข้ามา ใหม่ Not classifiable	งานช่างไม้ เดิม Classifiable	รวม Total			ว่าง Available
ยอดรวม	12,850.5	236.3	419.9	243.4	323.5	1,571.6	7,264.9	1,257.1	511.2	1,022.6	-	-	-	-
มี	378.4	1.6	1.0	4.8	3.0	15.8	295.3	25.9	6.2	24.8	-	-	-	Available
ไม่มี	12,472.0	234.7	418.9	238.5	320.4	1,555.8	6,969.7	1,231.2	505.0	997.8	-	-	-	Not available
มีงบประมาณแต่ไม่ได้ทำงาน	75.8	0.1	2.0	0.1	0.3	8.1	39.1	9.3	5.0	11.8	-	-	-	With job not work
มี	12.2	0.1	-	-	-	0.1	6.9	4.5	-	0.7	-	-	-	Available
ไม่มี	63.6	0.0	2.0	0.1	0.3	8.0	32.2	4.9	5.0	11.1	-	-	-	Not available
1-9 ชั่วโมง	87.9	0.1	4.0	0.2	-	6.1	66.7	2.4	0.4	7.9	-	-	-	1-9 hours
มี	31.8	-	-	-	-	-	25.5	0.1	0.4	5.9	-	-	-	Available
ไม่มี	56.1	0.1	4.0	0.2	-	6.1	41.2	2.3	-	2.0	-	-	-	Not available
10-19 ชั่วโมง	368.3	5.7	8.2	5.0	2.0	30.4	261.2	19.0	3.3	33.6	-	-	-	10-19 hours
มี	42.8	-	-	0.1	-	0.5	32.7	8.6	0.3	0.6	-	-	-	Available
ไม่มี	325.6	5.7	8.2	4.9	2.0	29.9	228.5	10.5	3.0	33.0	-	-	-	Not available
20-29 ชั่วโมง	977.1	6.0	13.1	6.7	8.6	52.0	770.6	44.6	25.2	50.3	-	-	-	20-29 hours
มี	94.9	0.3	-	-	-	4.1	83.0	1.2	1.8	4.5	-	-	-	Available
ไม่มี	882.1	5.7	13.1	6.7	8.6	47.9	687.6	43.5	23.4	45.8	-	-	-	Not available
30-34 ชั่วโมง	501.6	9.1	7.0	4.8	1.0	45.7	316.0	55.9	20.0	42.2	-	-	-	30-34 hours
มี	33.2	-	-	0.2	-	2.4	26.5	2.5	0.1	1.5	-	-	-	Available
ไม่มี	468.4	9.1	7.0	4.6	1.0	43.3	289.5	53.4	19.8	40.7	-	-	-	Not available
35-39 ชั่วโมง	1,572.3	68.4	219.5	84.6	122.6	123.7	763.0	79.4	32.8	78.4	-	-	-	35-39 hours
มี	47.0	1.3	0.8	0.6	0.7	3.1	34.8	4.0	-	1.8	-	-	-	Available
ไม่มี	1,525.3	67.1	218.7	84.0	121.9	120.6	728.2	75.5	32.8	76.6	-	-	-	Not available
40-49 ชั่วโมง	4,149.1	54.0	124.3	94.4	128.9	445.1	2,250.8	459.2	234.6	357.7	-	-	-	40-49 hours
มี	68.9	-	0.2	3.7	0.4	3.1	54.9	1.1	2.9	2.7	-	-	-	Available
ไม่มี	4,080.2	54.0	124.1	90.7	128.5	442.1	2,196.0	458.1	231.7	355.1	-	-	-	Not available
50 ชั่วโมงขึ้นไป	5,118.4	93.0	41.7	47.6	60.0	860.4	2,797.6	587.3	190.0	440.7	-	-	-	50 hours and over
มี	47.7	-	-	0.3	2.0	2.6	31.1	4.0	0.7	7.1	-	-	-	Available
ไม่มี	5,070.7	93.0	41.7	47.4	58.1	857.9	2,766.5	583.3	189.3	433.6	-	-	-	Not available

ตารางที่ 9 จำนวนผู้จ้างทำ งานตามอุตสาหกรรม จำนวนชั่วโมงทำงานต่อสัปดาห์ การมีเวลาเหลือพอและต้องการทำงานเพิ่มขึ้น และเพศ ภาคตะวันออกเฉียงเหนือ (ต่อ)

TABLE 9 EMPLOYED PERSONS BY INDUSTRY, HOURS WORKED PER WEEK, AVAILABILITY FOR ADDITIONAL WORK AND SEX, NORTHEASTERN REGION (Contd.)

หน่วยเป็นพัน : In Thousands

จำนวนชั่วโมงทำงาน เพศและ การมีเวลาเหลือพอ และต้องการทำงานเพิ่มขึ้น	อุตสาหกรรม (ต่อ) Industry (Contd.)										HOURS WORKED, SEX AND AVAILABILITY FOR ADDITIONAL WORK
	ดอกเบี้ย ทางการเงิน Financial intermediation	อสังหาริมทรัพย์ และเช่าให้เช่า Real estate & Renting	บริหารราชการ และป้องกันประเทศ Public adminis- tration & Defence	การศึกษา Education	สุขภาพและ สังคมสงเคราะห์ Health & Social work	บริการ ชุมชน สังคม Other community & Social	ธุรกิจครัว- เรือนส่วนบุคคล Private households with employed persons	องค์กร ระหว่างประเทศ Extra-territorial organizations	Unknown	TOTAL	
รวม	64.5	101.5	488.1	388.3	213.0	155.7	41.6	-	-	-	-
มี	0.5	0.7	5.7	3.1	0.6	7.2	0.3	-	-	-	Available
ไม่มี	64.0	100.8	482.4	385.2	212.5	148.5	41.3	-	-	-	Not available
มีงานประจำแต่ไม่ใช้งาน	0.0	0.2	1.8	0.1	1.5	0.3	2.0	-	-	-	With job not work
มี	-	-	-	-	-	-	-	-	-	-	Available
ไม่มี	0.0	0.2	1.8	0.1	1.5	0.3	2.0	-	-	-	Not available
1-9 ชั่วโมง	-	-	0.5	2.3	1.8	0.2	0.1	-	-	-	1-9 hours
มี	-	-	-	-	-	0.1	-	-	-	-	Available
ไม่มี	-	-	0.5	2.3	1.8	0.0	0.1	-	-	-	Not available
10-19 ชั่วโมง	0.2	6.0	6.8	10.2	3.1	8.1	0.2	-	-	-	10-19 hours
มี	-	-	0.1	0.1	-	5.1	-	-	-	-	Available
ไม่มี	0.2	6.0	6.7	10.1	3.1	3.1	0.2	-	-	-	Not available
20-29 ชั่วโมง	0.9	4.0	9.5	14.6	5.1	6.2	3.0	-	-	-	20-29 hours
มี	-	0.3	0.3	-	0.0	-	0.2	-	-	-	Available
ไม่มี	0.9	3.7	9.2	14.6	5.1	6.2	2.8	-	-	-	Not available
30-34 ชั่วโมง	0.5	0.9	9.7	9.5	2.1	2.1	2.5	-	-	-	30-34 hours
มี	-	-	-	-	-	0.3	-	-	-	-	Available
ไม่มี	0.5	0.9	9.7	9.5	2.1	1.8	2.5	-	-	-	Not available
35-39 ชั่วโมง	14.4	11.2	266.7	206.5	77.6	15.9	1.6	-	-	-	35-39 hours
มี	0.5	0.1	1.4	1.2	0.1	0.9	0.1	-	-	-	Available
ไม่มี	13.9	11.2	265.3	205.3	77.5	15.0	1.5	-	-	-	Not available
40-49 ชั่วโมง	37.0	46.2	127.5	104.7	89.2	55.5	14.0	-	-	-	40-49 hours
มี	-	0.0	3.9	0.3	0.1	0.8	-	-	-	-	Available
ไม่มี	37.0	46.2	123.6	104.5	89.1	54.7	14.0	-	-	-	Not available
50 ชั่วโมงขึ้นไป	11.5	33.0	65.8	40.5	32.6	67.4	18.2	-	-	-	50 hours and over
มี	-	0.3	-	1.5	0.3	-	-	-	-	-	Available
ไม่มี	11.5	32.7	65.8	39.0	32.3	67.4	18.2	-	-	-	Not available

ตารางที่ 9 จำนวนผู้จ้างงานที่ อุตสาหกรรมตามอุตสาหกรรม จำนวนชั่วโมงทำงานต่อสัปดาห์ การมีเวลาเหลือพอและต้องการทำงานเพิ่มขึ้น และเพศ ภาคตะวันออกเฉียงเหนือ
 TABLE 9 EMPLOYED PERSONS BY INDUSTRY, HOURS WORKED PER WEEK, AVAILABILITY FOR ADDITIONAL WORK AND SEX, NORTHEASTERN REGION

หน่วยนับ: In Thousands

จำนวนผู้จ้างงาน เพศ และ การมีเวลาเหลือพอ และต้องการทำงานเพิ่มขึ้น	อุตสาหกรรม Industry										HOURS WORKED, SEX AND AVAILABILITY FOR ADDITIONAL WORK
	รวม Total	เกษตรกรรม Agriculture	การประมง Fishing	เหมืองหิน & Quarrying	การผลิต Manufacturing	ไฟฟ้า และประปา Electricity, Gas & Water supply	การก่อสร้าง Construction	การขายปลีก & Retail trade	โรงแรม และภัตตาคาร Hotels & Restaurants	การขนส่ง & Commu- cation	
ชาย	7,129.1	4,171.0	77.1	5.5	457.9	21.8	533.3	805.2	177.7	147.4	MALE
มี	241.7	183.7	10.6	-	8.8	-	5.8	16.3	5.0	2.0	Available
ไม่มี	6,887.4	3,987.3	66.5	5.5	449.1	21.8	527.5	788.9	172.7	145.4	Not available
มีงานประจำแต่ไม่ได้ทำงาน	55.8	34.8	0.5	-	2.0	-	8.9	6.6	1.6	1.1	With job not work
มี	11.2	5.9	0.0	-	-	-	0.1	4.4	0.8	-	Available
ไม่มี	44.6	28.9	0.5	-	2.0	-	8.9	2.2	0.9	1.1	Not available
1-9 ชั่วโมง	43.6	35.4	-	-	0.4	-	1.6	1.9	0.1	0.4	1-9 hours
มี	15.9	15.4	-	-	-	-	-	0.1	-	0.4	Available
ไม่มี	27.7	20.0	-	-	0.4	-	1.6	1.8	0.1	-	Not available
10-19 ชั่วโมง	208.5	148.2	4.5	-	5.3	0.1	5.3	17.2	3.5	2.7	10-19 hours
มี	28.4	19.5	0.9	-	1.9	-	0.1	0.1	0.5	0.2	Available
ไม่มี	180.1	128.7	3.5	-	3.4	0.1	5.3	17.1	3.0	2.5	Not available
20-29 ชั่วโมง	488.1	381.2	12.6	-	23.0	0.5	18.6	15.8	8.9	6.9	20-29 hours
มี	57.3	49.0	2.6	-	0.5	-	1.1	1.2	2.0	0.7	Available
ไม่มี	430.8	332.2	10.0	-	22.5	0.5	17.5	14.7	6.9	6.2	Not available
30-34 ชั่วโมง	270.2	173.7	6.5	-	12.3	0.1	31.8	17.9	3.6	12.4	30-34 hours
มี	25.3	20.3	0.6	-	0.1	-	3.4	0.5	-	0.2	Available
ไม่มี	244.9	153.4	5.8	-	12.2	0.1	28.5	17.4	3.6	12.2	Not available
35-39 ชั่วโมง	779.6	379.4	6.1	-	20.1	0.1	17.0	26.0	12.1	9.4	35-39 hours
มี	29.4	19.1	-	-	1.9	-	0.4	3.4	1.5	-	Available
ไม่มี	750.1	360.3	6.1	-	18.2	9.9	16.6	22.6	10.6	9.4	Not available
40-49 ชั่วโมง	2,199.0	1,211.9	31.1	4.5	204.4	10.1	158.5	249.9	58.6	49.2	40-49 hours
มี	39.8	30.2	4.8	-	3.0	-	0.6	1.3	-	0.1	Available
ไม่มี	2,159.2	1,181.7	26.3	4.5	202.1	10.1	157.9	248.6	58.6	49.2	Not available
50 ชั่วโมงขึ้นไป	3,084.3	1,806.4	15.9	1.1	190.5	1.1	291.5	469.9	89.3	65.3	50 hours and over
มี	34.4	24.3	1.7	-	2.1	-	0.2	5.4	0.2	0.4	Available
ไม่มี	3,049.9	1,782.1	14.3	1.1	188.4	1.1	291.3	464.5	89.0	64.9	Not available
หญิง	5,721.3	3,279.6	16.5	0.2	568.6	1.8	75.9	688.6	353.6	16.1	FEMALE
มี	136.7	106.2	0.1	-	10.2	-	1.6	6.1	4.0	-	Available
ไม่มี	5,584.6	3,173.4	16.4	0.2	558.4	1.8	74.3	682.6	349.6	16.1	Not available
มีงานประจำแต่ไม่ได้ทำงาน	20.0	6.1	-	-	5.3	-	0.5	2.1	0.4	-	With job not work
มี	1.0	1.0	-	-	-	-	-	-	-	-	Available
ไม่มี	19.0	5.1	-	-	5.3	-	0.5	2.1	0.4	-	Not available
1-9 ชั่วโมง	44.3	33.8	-	-	5.2	-	-	4.1	0.3	-	1-9 hours
มี	16.0	12.1	3.8	-	3.8	-	-	-	-	-	Available
ไม่มี	28.3	21.7	-	-	1.5	-	-	4.1	0.3	-	Not available
10-19 ชั่วโมง	159.8	122.2	7.6	-	7.6	-	1.1	6.5	9.5	-	10-19 hours
มี	14.4	12.3	-	-	1.7	-	-	0.2	0.1	-	Available
ไม่มี	145.5	109.9	5.9	-	5.9	-	1.1	6.3	9.4	-	Not available
20-29 ชั่วโมง	488.9	404.0	2.5	-	17.7	0.2	0.9	18.3	21.5	1.4	20-29 hours
มี	37.6	33.9	1.3	-	1.3	-	0.0	0.3	1.5	-	Available
ไม่มี	451.4	370.2	2.5	-	16.4	0.2	0.9	18.0	20.0	1.4	Not available
30-34 ชั่วโมง	231.4	159.8	2.4	-	20.6	-	0.9	19.1	13.0	0.1	30-34 hours
มี	7.9	5.5	-	-	-	-	-	2.2	0.1	-	Available
ไม่มี	223.5	154.2	2.4	-	20.6	-	0.9	16.9	13.0	0.1	Not available
35-39 ชั่วโมง	792.8	394.9	2.7	-	36.1	0.9	5.0	36.0	22.2	0.7	35-39 hours
มี	17.6	15.2	-	-	0.2	-	-	1.0	0.1	-	Available
ไม่มี	775.2	379.8	2.7	-	35.9	0.9	30.2	35.0	22.1	0.7	Not available
40-49 ชั่วโมง	1,950.1	1,096.9	6.4	-	256.1	0.5	29.3	191.2	108.5	7.0	40-49 hours
มี	29.1	20.4	0.9	-	0.9	-	0.9	0.1	2.2	-	Available
ไม่มี	1,921.0	1,076.5	6.4	-	255.3	0.5	29.3	191.1	106.3	7.0	Not available
50 ชั่วโมงขึ้นไป	2,034.1	1,061.9	2.5	0.2	220.0	0.3	37.2	411.2	178.3	7.0	50 hours and over
มี	13.3	5.9	0.1	-	2.4	-	0.7	2.2	0.1	-	Available
ไม่มี	2,020.8	1,056.0	2.4	0.2	217.6	0.3	36.5	409.1	178.2	7.0	Not available

ตารางที่ 9 จำนวนผู้จ้างทำ จำนวนผู้ว่างงาน จำนวนชั่วโมงทำงานต่อสัปดาห์ การมีเวลาเหลือพอและต้องการทำงานเพิ่มขึ้น และเพศ ภาคตะวันออกเฉียงเหนือ (ต่อ)

TABLE 9 EMPLOYED PERSONS BY INDUSTRY, HOURS WORKED PER WEEK, AVAILABILITY FOR ADDITIONAL WORK AND SEX, NORTHEASTERN REGION (Contd.)

หน่วยนับเป็น : In Thousands

จำนวนผู้จ้างงาน เพศ และ การมีเวลาเหลือพอ และต้องการทำงานเพิ่มขึ้น	อุตสาหกรรม (ต่อ) Industry (Contd.)										HOURS WORKED, SEX AND AVAILABILITY FOR ADDITIONAL WORK
	สื่อกลาง ทางการเงิน Intermediation	อสังหาริมทรัพย์ และการให้เช่า Real estate & Renting	บริหารราชการ และป้องกันประเทศ Public admini- stration & Defence	การศึกษา Education	สุขภาพและการ สังคม Health & Social work	บริการ ชุมชน สังคม Other community & Social with employed persons	ธุรกิจครัว- เรือนส่วนบุคคล Private households	องค์กร ระหว่างประเทศ Extra-territorial organizations	ไม่ทราบ	Unknown	
ชาย	30.6	68.5	325.9	169.8	63.6	68.1	5.8	-	-	-	MALE
มี	0.5	0.2	2.0	0.9	-	5.9	-	-	-	-	Available
ไม่มี	30.0	68.3	323.9	169.0	63.6	62.2	5.8	-	-	-	Not available
มีงานประจำแต่ไม่ได้ทำงาน	0.0	0.2	0.1	-	-	-	-	-	-	-	With job not work
ไม่มี	-	-	-	-	-	-	-	-	-	-	Available
1-9 ชั่วโมง	0.0	0.2	0.1	2.0	1.8	0.0	-	-	-	-	Not available 1-9 hours
มี	-	-	-	-	-	-	-	-	-	-	Available
ไม่มี	-	-	-	-	-	-	-	-	-	-	Not available
10-19 ชั่วโมง	0.2	4.2	0.1	2.0	1.8	0.0	-	-	-	-	Not available 10-19 hours
มี	-	-	-	5.3	0.4	6.3	-	-	-	-	Available
ไม่มี	0.2	4.2	5.2	5.3	0.4	1.3	-	-	-	-	Not available
20-29 ชั่วโมง	0.3	3.4	4.1	7.6	2.3	2.7	0.4	-	-	-	Not available 20-29 hours
มี	-	-	0.3	-	-	-	-	-	-	-	Available
ไม่มี	0.3	3.4	3.9	7.6	2.3	2.7	0.4	-	-	-	Not available
30-34 ชั่วโมง	0.2	0.6	4.2	4.8	0.7	1.0	0.3	-	-	-	Not available 30-34 hours
มี	-	-	-	-	-	0.3	-	-	-	-	Available
ไม่มี	0.2	0.6	4.2	4.8	0.7	0.7	0.3	-	-	-	Not available
35-39 ชั่วโมง	7.5	8.8	166.7	86.5	21.0	9.0	-	-	-	-	Not available 35-39 hours
มี	0.5	0.0	1.3	0.9	-	0.4	-	-	-	-	Available
ไม่มี	7.0	8.8	165.5	85.7	21.0	8.7	-	-	-	-	Not available
40-49 ชั่วโมง	19.3	29.3	83.8	41.8	26.9	19.2	0.6	-	-	-	Not available 40-49 hours
มี	-	0.0	0.3	-	-	0.2	-	-	-	-	Available
ไม่มี	19.3	29.3	83.5	41.8	26.9	19.0	0.6	-	-	-	Not available
50 ชั่วโมงขึ้นไป	3.0	22.0	61.6	21.9	10.5	29.7	4.5	-	-	-	Not available 50 hours and over
มี	-	0.1	-	-	-	-	-	-	-	-	Available
ไม่มี	3.0	21.9	61.6	21.9	10.5	29.7	4.5	-	-	-	Not available
หญิง	34.0	33.0	162.3	218.5	149.5	87.6	35.7	-	-	-	FEMALE
มี	-	0.5	3.8	2.2	0.6	1.3	0.3	-	-	-	Available
ไม่มี	34.0	32.5	158.5	216.2	148.9	86.3	35.5	-	-	-	Not available
มีงานประจำแต่ไม่ได้ทำงาน	-	-	1.8	0.1	1.5	0.3	2.0	-	-	-	With job not work
ไม่มี	-	-	-	-	-	-	-	-	-	-	Available
1-9 ชั่วโมง	-	-	-	0.1	1.5	0.3	2.0	-	-	-	Not available 1-9 hours
มี	-	-	-	0.3	-	0.1	-	-	-	-	Available
ไม่มี	-	-	-	0.3	-	-	-	-	-	-	Not available
10-19 ชั่วโมง	-	1.8	1.5	4.9	2.7	1.8	0.2	-	-	-	Not available 10-19 hours
มี	-	-	-	0.1	-	0.1	-	-	-	-	Available
ไม่มี	-	1.8	1.5	4.8	2.7	1.8	0.2	-	-	-	Not available
20-29 ชั่วโมง	0.6	0.6	5.3	7.1	2.8	3.5	2.7	-	-	-	Not available 20-29 hours
มี	-	0.3	-	-	-	0.0	-	-	-	-	Available
ไม่มี	0.6	0.3	5.3	7.1	2.8	3.5	2.5	-	-	-	Not available
30-34 ชั่วโมง	0.3	0.3	5.5	4.7	1.4	1.1	2.2	-	-	-	Not available 30-34 hours
มี	-	-	-	-	-	-	-	-	-	-	Available
ไม่มี	0.3	0.3	5.5	4.7	1.4	1.1	2.2	-	-	-	Not available
35-39 ชั่วโมง	6.9	2.4	100.0	119.9	56.7	6.9	1.6	-	-	-	Not available 35-39 hours
มี	-	0.1	0.2	0.4	0.1	0.5	0.1	-	-	-	Available
ไม่มี	6.9	2.4	99.8	119.6	56.6	6.4	1.5	-	-	-	Not available
40-49 ชั่วโมง	17.7	16.9	43.7	63.0	62.3	36.3	13.4	-	-	-	Not available 40-49 hours
มี	-	-	3.6	0.3	0.1	0.6	-	-	-	-	Available
ไม่มี	17.7	16.9	40.1	62.7	62.1	35.6	13.4	-	-	-	Not available
50 ชั่วโมงขึ้นไป	8.5	11.0	4.1	18.6	22.1	37.7	13.7	-	-	-	Not available 50 hours and over
มี	-	0.1	-	1.5	0.3	-	-	-	-	-	Available
ไม่มี	8.5	10.8	4.1	17.0	21.7	37.7	13.7	-	-	-	Not available

ตารางที่ 10 จำนวนผู้มีงานทำ จำนวนคนตามสถานภาพการทำงาน จำนวนชั่วโมงทำงานต่อสัปดาห์ การมีเวลาเหลือพอและต้องการทำงานเพิ่มขึ้นและเพศ ภาคตะวันออกเฉียงเหนือ
 TABLE 10 EMPLOYED PERSONS BY WORK STATUS, HOURS WORKED PER WEEK, AVAILABILITY FOR ADDITIONAL WORK AND SEX, NORTHEASTERN REGION

ไตรมาสที่ 3/2552 : Quarter 3/2009

หน่วยเป็นพัน : In Thousands

จำนวนชั่วโมงทำงาน เพศ และ การมีเวลาเหลือพอ และต้องการทำงานเพิ่มขึ้น	สถานภาพการทำงาน Work Status										รวม Total	การรวมกลุ่ม Members of Producers' Cooperatives	ชั่วโมง ครอบครัว Unpaid Family Worker	HOURS WORKED, SEX AND AVAILABILITY FOR ADDITIONAL WORK
	นายจ้าง Employer	รัฐ Government Employee	รัฐ Private Employee	รัฐ Own Account Worker	รัฐ Unpaid Family Worker	รัฐ Private Employee	รัฐ Own Account Worker	รัฐ Unpaid Family Worker	รัฐ Private Employee	รัฐ Own Account Worker				
ยอดรวม	184.1	1,137.9	2,627.2	5,102.2	3,764.1	35.1	35.1	3,764.1	35.1	35.1	35.1	35.1	TOTAL	
มี	2.0	9.3	61.2	172.8	133.0	0.1	0.1	133.0	0.1	0.1	0.1	0.1	Available	
ไม่มี	182.0	1,128.6	2,566.0	4,929.4	3,631.2	35.0	35.0	3,631.2	35.0	35.0	35.0	35.0	Not available	
มีงานประจำแต่ไม่ได้ทำงาน	2.0	3.4	24.9	45.5	-	-	-	-	-	-	-	-	With job not work	
มี	0.1	-	4.5	7.6	-	-	-	-	-	-	-	-	Available	
ไม่มี	1.9	3.4	20.4	37.9	-	-	-	-	-	-	-	-	Not available	
1-9 ชั่วโมง	0.1	4.5	9.4	42.1	31.8	-	-	31.8	-	-	-	-	1-9 hours	
มี	-	-	5.9	18.0	7.9	-	-	7.9	-	-	-	-	Available	
ไม่มี	0.1	4.5	3.6	24.1	23.9	-	-	23.9	-	-	-	-	Not available	
10-19 ชั่วโมง	4.3	28.6	51.0	134.4	150.1	-	-	150.1	-	-	-	-	10-19 hours	
มี	-	0.2	10.2	15.9	16.5	-	-	16.5	-	-	-	-	Available	
ไม่มี	4.3	28.4	40.8	118.5	133.5	-	-	133.5	-	-	-	-	Not available	
20-29 ชั่วโมง	3.6	28.2	98.1	479.0	366.0	2.1	2.1	366.0	2.1	2.1	2.1	2.1	20-29 hours	
มี	0.0	0.3	11.7	43.2	39.7	0.1	0.1	39.7	0.1	0.1	0.1	0.1	Available	
ไม่มี	3.6	27.9	86.5	435.9	326.3	2.1	2.1	326.3	2.1	2.1	2.1	2.1	Not available	
30-34 ชั่วโมง	11.3	20.2	114.3	185.1	166.2	4.6	4.6	166.2	4.6	4.6	4.6	4.6	30-34 hours	
มี	1.2	-	3.3	18.9	9.7	-	-	9.7	-	-	-	-	Available	
ไม่มี	10.1	20.2	111.0	166.2	156.4	4.6	4.6	156.4	4.6	4.6	4.6	4.6	Not available	
35-39 ชั่วโมง	6.5	589.3	92.8	478.8	402.5	2.6	2.6	402.5	2.6	2.6	2.6	2.6	35-39 hours	
มี	-	2.8	5.9	18.0	20.4	-	-	20.4	-	-	-	-	Available	
ไม่มี	6.5	586.5	86.8	460.8	382.1	2.6	2.6	382.1	2.6	2.6	2.6	2.6	Not available	
40-49 ชั่วโมง	42.3	326.7	1,138.2	1,450.3	1,186.0	5.7	5.7	1,186.0	5.7	5.7	5.7	5.7	40-49 hours	
มี	-	4.6	16.3	29.7	18.2	-	-	18.2	-	-	-	-	Available	
ไม่มี	42.3	322.0	1,121.9	1,420.6	1,167.8	5.7	5.7	1,167.8	5.7	5.7	5.7	5.7	Not available	
50 ชั่วโมงขึ้นไป	114.0	137.1	1,098.4	2,287.1	1,461.7	20.1	20.1	1,461.7	20.1	20.1	20.1	20.1	50 hours and over	
มี	0.7	1.5	3.5	21.5	20.5	-	-	20.5	-	-	-	-	Available	
ไม่มี	113.3	135.6	1,095.0	2,265.6	1,441.1	20.1	20.1	1,441.1	20.1	20.1	20.1	20.1	Not available	

ตารางที่ 10 จำนวนผู้มีงานทำ จำแนกตามสถานภาพการทำงาน จำแนกตามสถานภาพการทำงาน จำแนกตามเพศและภูมิภาคตอนบน
 TABLE 10 EMPLOYED PERSONS BY WORK STATUS, HOURS WORKED PER WEEK, AVAILABILITY FOR ADDITIONAL WORK AND SEX, NORTHEASTERN REGION

จำนวนผู้มีงานทำ เพศและ การมีงานอดิเรก และต้องทำงานที่เพิ่มขึ้น	สถานภาพการทำงาน (Work Status)						ชั่วโมง ครอบครัว unpaid Worker	จำนวนผู้ ผลิต Members of Producers' Cooperatives	HOURS WORKED, SEX AND AVAILABILITY FOR ADDITIONAL WORK
	รวม	นายจ้าง	รัฐวิสาหกิจ	พนักงาน Private Employee	เป็นเจ้าของ Own Account Worker	ไม่ได้รับค่าจ้าง			
	Total	Employer	Government Employee	Private Employee	Own Account Worker	Unpaid Family Worker			
ชาย	7,129.1	1,406.6	633.9	1,573.2	3,371.3	1,389.5	20.7	MALE	
มี	241.7	1.3	3.0	35.6	127.3	74.6	-	Available	
ไม่มี	6,887.4	1,393.3	630.9	1,537.6	3,244.0	1,315.0	20.7	Not available	
มีงานประจำแต่ไม่ได้ทำงาน	55.8	2.0	0.1	16.9	36.9	-	-	With job not work	
มี	11.2	0.1	-	4.5	6.6	-	-	Available	
ไม่มี	44.6	1.9	0.1	12.5	30.2	-	-	Not available	
1-9 ชั่วโมง	43.6	0.1	3.8	3.8	18.2	17.7	-	1-9 hours	
มี	15.9	-	-	0.9	10.8	4.2	-	Available	
ไม่มี	27.7	0.1	3.8	3.0	7.4	13.5	-	Not available	
10-19 ชั่วโมง	208.5	1.4	16.8	33.3	91.8	65.1	-	10-19 hours	
มี	180.1	-	0.1	7.3	13.5	7.4	-	Available	
ไม่มี	28.4	1.4	16.7	26.0	78.3	57.7	-	Not available	
20-29 ชั่วโมง	488.1	3.0	15.3	54.2	276.8	137.5	1.3	20-29 hours	
มี	57.3	-	0.3	8.8	26.8	21.5	-	Available	
ไม่มี	430.8	3.0	15.0	45.5	250.0	116.1	1.3	Not available	
30-34 ชั่วโมง	270.2	8.5	10.6	70.9	112.3	67.5	0.4	30-34 hours	
มี	25.3	1.2	-	3.2	14.0	7.0	-	Available	
ไม่มี	244.9	7.3	10.6	67.7	98.4	60.5	0.4	Not available	
35-39 ชั่วโมง	779.6	3.9	314.5	51.2	293.8	116.1	-	35-39 hours	
มี	29.4	-	2.1	3.4	13.8	10.1	-	Available	
ไม่มี	750.1	3.9	312.4	47.8	280.0	106.0	-	Not available	
40-49 ชั่วโมง	2,199.0	31.1	171.3	635.1	964.5	393.4	3.7	40-49 hours	
มี	39.8	-	0.5	6.0	22.3	10.9	-	Available	
ไม่มี	2,159.2	31.1	170.8	629.1	942.1	382.5	3.7	Not available	
50 ชั่วโมงขึ้นไป	3,084.3	90.7	101.5	707.7	1,576.9	592.2	15.3	50 hours and over	
มี	34.4	-	-	1.6	19.3	13.5	-	Available	
ไม่มี	3,049.9	90.7	101.5	706.1	1,557.6	578.8	15.3	Not available	
หญิง	5,721.3	43.5	504.1	1,054.0	1,730.9	2,374.6	14.4	FEMALE	
มี	136.7	0.7	6.4	25.6	45.5	58.4	0.1	Available	
ไม่มี	5,584.6	42.7	497.7	1,028.4	1,685.4	2,316.2	14.3	Not available	
มีงานประจำแต่ไม่ได้ทำงาน	20.0	0.0	3.3	8.0	8.6	-	-	With job not work	
มี	1.0	-	-	-	1.0	-	-	Available	
ไม่มี	19.0	0.0	3.3	8.0	7.7	-	-	Not available	
1-9 ชั่วโมง	44.3	-	0.7	5.6	23.9	14.1	-	1-9 hours	
มี	16.0	-	-	5.0	7.2	3.7	-	Available	
ไม่มี	28.3	-	0.7	0.6	16.6	10.4	-	Not available	
10-19 ชั่วโมง	159.8	2.9	11.8	17.7	42.6	84.9	-	10-19 hours	
มี	14.4	-	0.1	2.9	2.3	9.1	-	Available	
ไม่มี	145.5	2.9	11.7	14.9	40.2	75.8	-	Not available	
20-29 ชั่วโมง	488.9	0.6	12.9	43.9	202.2	228.5	0.9	20-29 hours	
มี	37.6	0.0	-	2.9	16.3	18.2	0.1	Available	
ไม่มี	451.4	0.6	12.9	41.0	185.9	210.2	0.8	Not available	
30-34 ชั่วโมง	231.4	2.8	9.6	43.4	72.8	98.7	4.1	30-34 hours	
มี	7.9	-	-	0.1	5.0	2.8	-	Available	
ไม่มี	223.5	2.8	9.6	43.3	67.8	96.0	4.1	Not available	
35-39 ชั่วโมง	792.8	2.6	274.8	41.6	184.9	286.4	2.6	35-39 hours	
มี	17.6	-	0.7	2.6	4.2	10.2	-	Available	
ไม่มี	775.2	2.6	274.1	39.0	180.8	276.1	2.6	Not available	
40-49 ชั่วโมง	1,950.1	11.2	155.4	503.1	485.8	792.6	2.0	40-49 hours	
มี	29.1	-	4.1	10.3	7.4	7.3	-	Available	
ไม่มี	1,921.0	11.2	151.3	492.8	478.5	785.3	2.0	Not available	
50 ชั่วโมงขึ้นไป	2,034.1	23.3	35.6	390.7	710.2	869.4	4.8	50 hours and over	
มี	13.3	0.7	1.5	1.8	2.2	7.1	-	Available	
ไม่มี	2,020.8	22.6	34.1	388.9	708.0	862.4	4.8	Not available	

ตารางที่ 11 จำนวนผู้มีงานทำ จำนวนคนตามกลุ่มอายุ จำนวนชั่วโมงทำงานต่อสัปดาห์ การมีเวลาเหลือพอและต้องการทำงานเพิ่มขึ้น และเพศ ภาคตะวันออกเฉียงเหนือ

TABLE 11. EMPLOYED PERSONS BY AGE GROUP, HOURS WORKED PER WEEK, AVAILABILITY FOR ADDITIONAL WORK AND SEX, NORTHEASTERN REGION

ไตรมาสที่ 3/2552 : Quarter 3/2009

หน่วยนับพัน : In Thousands

เพศ และ การมีเวลาเหลือพอ และต้องการทำงานเพิ่มขึ้น	รวม	กลุ่มอายุ Age Group						HOURS WORKED, SEX AND AVAILABILITY FOR ADDITIONAL WORK		
		15-19	20-24	25-29	30-34	35-39	40-49	50-59	>=60	TOTAL
ยอดรวม	12,850.5	495.1	1,295.7	1,497.2	1,473.9	1,648.8	3,094.3	2,144.0	1,201.4	12,850.5
มี	378.4	16.5	60.2	62.4	40.4	52.5	88.5	43.1	14.8	378.4
ไม่มี	12,472.0	478.6	1,235.4	1,434.8	1,433.5	1,596.3	3,005.8	2,100.9	1,186.7	12,472.0
มีงานประจำจนเกินไปได้ทำงาน	75.8	2.8	16.6	6.1	6.1	6.8	21.0	4.4	12.2	75.8
มี	12.2	-	-	4.4	-	-	2.7	1.0	4.1	12.2
ไม่มี	63.6	2.8	16.6	1.7	6.1	6.8	18.3	3.4	8.1	63.6
1-9 ชั่วโมง	87.9	12.7	14.8	12.8	9.1	7.0	8.1	11.1	12.3	87.9
มี	31.8	2.9	8.0	4.4	3.2	3.9	3.2	5.9	0.4	31.8
ไม่มี	56.1	9.8	6.9	8.4	5.9	3.0	5.0	5.2	11.9	56.1
10-19 ชั่วโมง	368.3	61.5	53.3	38.6	28.9	25.3	57.7	60.2	42.9	368.3
มี	42.8	0.1	6.0	13.0	3.9	7.2	5.4	5.9	1.3	42.8
ไม่มี	325.6	61.4	47.3	25.5	25.0	18.1	52.3	54.3	41.6	325.6
20-29 ชั่วโมง	977.1	61.2	89.1	93.1	71.6	85.2	194.2	212.6	170.0	977.1
มี	94.9	6.4	18.7	9.8	9.6	6.4	27.0	11.4	5.8	94.9
ไม่มี	882.1	54.8	70.5	83.3	62.0	78.9	167.2	201.2	164.3	882.1
30-34 ชั่วโมง	501.6	31.3	43.0	52.0	49.4	56.3	135.3	85.5	48.8	501.6
มี	33.2	1.5	0.4	9.9	1.8	9.7	6.7	3.0	0.2	33.2
ไม่มี	468.4	29.7	42.6	42.2	47.6	46.6	128.6	82.5	48.6	468.4
35-39 ชั่วโมง	1,572.3	47.0	148.7	172.0	184.4	195.5	413.6	289.2	121.9	1,572.3
มี	47.0	2.8	5.0	2.4	10.8	3.6	16.9	4.8	0.8	47.0
ไม่มี	1,525.3	44.2	143.8	169.5	173.6	191.9	396.7	284.4	121.2	1,525.3
40-49 ชั่วโมง	4,149.1	140.6	466.6	517.8	486.1	565.6	934.6	645.1	392.8	4,149.1
มี	68.9	2.0	12.5	7.0	6.0	17.0	13.9	8.4	2.0	68.9
ไม่มี	4,080.2	138.6	454.1	510.8	480.1	548.6	920.7	636.7	390.7	4,080.2
50 ชั่วโมงขึ้นไป	5,118.4	138.1	463.5	604.9	638.5	707.1	1,329.8	835.9	400.5	5,118.4
มี	47.7	0.9	9.8	11.5	5.2	4.8	12.8	2.7	0.1	47.7
ไม่มี	5,070.7	137.2	453.7	593.4	633.4	702.4	1,317.0	833.2	400.4	5,070.7

ตารางที่ 11. จำนวนผู้จ้างงานที่ อานตตามนุษย์ตามช่วงอายุ จำนวนชั่วโมงทำงานต่อสัปดาห์ การมีสภาพความพร้อมของการทำงานตามเพศ และพื้นที่ ภาคตะวันออกเฉียงเหนือ
 TABLE 11. EMPLOYED PERSONS BY AGE GROUP, HOURS WORKED PER WEEK, AVAILABILITY FOR ADDITIONAL WORK AND SEX, NORTHEASTERN REGION

ไตรมาสที่ 3/2559 : Quarter 3/2019

ประเภทและ ระดับของการจ้างงาน	รวม	กลุ่มอายุ									SEX AND AVAILABILITY FOR ADDITIONAL WORK
		15-19	20-24	25-29	30-34	35-39	40-49	50-59	>= 60		
ชาย	7,129.1	320.4	776.8	851.7	794.4	850.0	1,634.7	1,174.0	727.1	MALE	
ไม่	241.7	9.3	45.7	47.0	26.1	28.3	52.6	23.1	28.3	Available	
หญิง	6,887.4	311.2	731.1	804.7	768.3	821.7	1,582.1	1,151.0	717.4	Not available	
มีงานประจำแต่ไม่ได้อำนาจ	55.8	2.6	11.5	5.7	2.0	17.4	3.9	3.9	9.7	With job not work	
ไม่	11.2	-	-	4.4	-	-	2.7	1.0	3.2	Available	
หญิง	44.6	2.6	11.5	1.4	2.0	3.0	14.8	2.9	6.5	Not available	
1-9 ชั่วโมง	43.6	8.9	6.8	10.7	5.9	2.7	1.5	2.1	5.0	1-9 hours	
ไม่	15.9	1.3	4.2	4.2	3.0	0.1	0.1	-	0.4	Available	
หญิง	27.7	7.6	2.6	7.6	2.9	0.0	1.4	2.1	4.6	Not available	
10-19 ชั่วโมง	208.5	43.6	24.0	27.3	19.6	12.8	32.4	24.7	24.2	10-19 hours	
ไม่	28.4	-	6.0	8.2	3.9	3.6	3.5	2.0	1.3	Available	
หญิง	180.1	43.6	18.1	19.1	15.7	9.3	28.9	22.7	22.9	Not available	
20-29 ชั่วโมง	488.1	41.7	63.4	47.7	37.0	35.8	76.0	90.6	96.0	20-29 hours	
ไม่	57.3	5.5	15.6	5.8	2.9	2.2	14.1	7.7	3.6	Available	
หญิง	430.8	36.1	47.8	41.9	34.2	33.6	62.0	82.9	92.4	Not available	
30-34 ชั่วโมง	270.2	17.1	27.4	34.7	25.5	30.0	69.5	39.3	26.7	30-34 hours	
ไม่	25.3	0.2	0.4	7.6	1.8	8.7	5.2	1.2	0.2	Available	
หญิง	244.9	16.8	27.0	27.1	23.7	21.4	64.3	38.1	26.4	Not available	
35-39 ชั่วโมง	779.6	26.3	79.9	69.5	89.1	85.7	203.1	156.6	69.5	35-39 hours	
ไม่	29.4	2.2	4.8	2.0	6.6	1.4	9.7	2.6	0.1	Available	
หญิง	750.1	24.1	75.0	67.5	82.4	84.3	193.4	154.0	69.4	Not available	
40-49 ชั่วโมง	2,199.0	82.4	268.9	283.0	232.9	272.6	483.1	347.9	228.4	40-49 hours	
ไม่	39.8	-	6.4	6.7	3.7	7.2	9.0	5.9	0.9	Available	
หญิง	2,159.2	82.4	262.5	276.3	229.2	265.4	474.1	342.0	227.4	Not available	
50 ชั่วโมงขึ้นไป	3,084.3	98.0	295.0	373.2	382.4	407.4	751.7	509.0	267.7	50 hours and over	
ไม่	34.4	0.1	8.3	8.1	4.3	2.6	8.3	2.7	0.0	Available	
หญิง	3,049.9	97.9	286.7	365.0	378.1	404.8	743.4	506.3	267.7	Not available	
หญิง	5,721.3	174.7	518.9	645.5	679.6	798.8	1,459.6	970.0	474.3	FEMALE	
ไม่	136.7	7.3	14.6	15.4	14.3	24.3	35.9	20.0	5.0	Available	
หญิง	5,584.6	167.5	504.3	630.1	665.3	774.6	1,423.7	950.0	469.3	Not available	
มีงานประจำแต่ไม่ได้อำนาจ	20.0	0.1	5.1	0.4	4.0	3.8	3.5	0.5	2.5	With job not work	
ไม่	1.0	-	-	-	-	-	0.1	-	0.9	Available	
หญิง	19.0	0.1	5.1	0.4	4.0	3.8	3.5	0.5	1.6	Not available	
1-9 ชั่วโมง	44.3	3.8	8.0	2.1	3.2	4.2	6.6	9.0	7.3	1-9 hours	
ไม่	16.0	1.6	3.8	0.3	0.2	1.3	3.0	5.9	-	Available	
หญิง	28.3	2.2	4.3	1.9	3.0	3.0	3.6	3.2	7.3	Not available	
10-19 ชั่วโมง	159.8	18.0	29.2	11.3	9.3	12.4	25.3	35.5	18.7	10-19 hours	
ไม่	14.4	0.1	-	4.9	-	3.6	1.9	3.9	-	Available	
หญิง	145.5	17.9	29.2	6.5	9.3	8.8	23.4	31.6	18.7	Not available	
20-29 ชั่วโมง	488.9	19.5	25.8	45.4	34.6	49.5	118.2	122.1	74.0	20-29 hours	
ไม่	37.6	0.8	3.1	4.0	6.7	4.2	12.9	3.7	2.2	Available	
หญิง	451.4	18.7	22.7	41.4	27.9	45.3	105.2	118.4	71.8	Not available	
30-34 ชั่วโมง	231.4	14.2	15.6	17.3	23.9	26.3	65.9	46.2	22.1	30-34 hours	
ไม่	7.9	1.3	-	2.2	-	1.0	1.5	1.8	-	Available	
หญิง	223.5	12.9	15.6	15.1	23.9	25.3	64.3	44.3	22.1	Not available	
35-39 ชั่วโมง	792.8	20.7	68.9	102.5	95.3	109.9	210.6	132.6	52.4	35-39 hours	
ไม่	17.6	0.7	0.1	0.4	4.2	2.2	7.2	2.2	0.7	Available	
หญิง	775.2	20.1	68.7	102.1	91.1	107.7	203.4	130.4	51.7	Not available	
40-49 ชั่วโมง	1,950.1	58.2	197.7	234.8	253.2	293.0	451.5	297.2	164.4	40-49 hours	
ไม่	29.1	2.0	6.1	0.4	2.4	9.8	4.9	2.5	1.1	Available	
หญิง	1,921.0	56.3	191.6	234.5	250.8	283.3	446.6	294.7	163.3	Not available	
50 ชั่วโมงขึ้นไป	2,034.1	40.2	168.6	231.7	256.1	299.8	578.1	326.8	132.8	50 hours and over	
ไม่	13.3	0.8	1.5	3.3	0.9	2.2	4.5	-	0.1	Available	
หญิง	2,020.8	39.3	167.1	228.4	255.3	297.6	573.6	326.8	132.7	Not available	

หน่วยนับ: in Thousands

ตารางที่ 12 จำนวนผู้ว่างงาน ที่หางานทำ อันแยกตามระยะเวลาที่หางานทำ ระดับการศึกษาที่สำเร็จ และเพศ ภาคตะวันออกเฉียงเหนือ
 TABLE 12 UNEMPLOYED PERSONS, SEEKING JOB BY DURATION OF SEEKING JOB, LEVEL OF EDUCATIONAL ATTAINMENT AND SEX, NORTHEASTERN REGION

ไตรมาสที่ 3,2552 : Quarter 3/2009

ระดับการศึกษาที่สำเร็จ	รวม	ระยะเวลาที่หางานทำ										LEVEL OF EDUCATIONAL ATTAINMENT									
		Duration of seeking job																			
		< 1 เดือน	1 - 2.9 เดือน	3 - 5.9 เดือน	6 - 8.9 เดือน	9 - 11.9 เดือน	>=12 เดือน	ไม่ทราบ	Unknown	Months	Months		Months	Months	Months	Months	Months				
ยอดรวม	18,319	8,471	4,758	3,021	443	268	1,358	-	-	-	-	-	-	-	-	-	-	-	-	-	TOTAL
ไม่มีการศึกษา	-	-	-	-	-	-	-	-	-	-	-	-	-	-	-	-	-	-	-	-	No education
ต่ำกว่าประถมศึกษา	989	989	-	-	-	-	-	-	-	-	-	-	-	-	-	-	-	-	-	-	Less than Elementary
ประถมศึกษา	2,594	2,594	-	-	-	-	-	-	-	-	-	-	-	-	-	-	-	-	-	-	Elementary
มัธยมศึกษาตอนต้น	2,772	2,444	328	-	-	-	-	-	-	-	-	-	-	-	-	-	-	-	-	-	Lower Secondary
มัธยมศึกษาตอนปลาย	4,854	1,207	3,105	-	-	-	-	-	-	-	-	-	-	-	542	-	-	-	-	-	Upper Secondary Level
สายสามัญ	2,124	1,207	570	-	-	-	-	-	-	-	-	-	-	-	347	-	-	-	-	-	General/Academic
สายอาชีพศึกษา	2,729	-	2,534	-	-	-	-	-	-	-	-	-	-	-	195	-	-	-	-	-	Vocational
สาขาวิชาการศึกษา	-	-	-	-	-	-	-	-	-	-	-	-	-	-	-	-	-	-	-	-	Teacher Training
อุดมศึกษา	7,112	1,238	1,326	3,021	443	268	816	-	-	-	-	-	-	-	-	-	-	-	-	-	Higher Level
สาขาวิชาการ	2,735	745	1,240	385	-	-	365	-	-	-	-	-	-	-	-	-	-	-	-	-	Academic
สาขาวิชาชีพ	3,925	42	86	2,635	443	268	451	-	-	-	-	-	-	-	-	-	-	-	-	-	Higher Technical Education
สาขาวิชาการศึกษา	451	451	-	-	-	-	-	-	-	-	-	-	-	-	-	-	-	-	-	-	Teacher Training
อื่นๆ	-	-	-	-	-	-	-	-	-	-	-	-	-	-	-	-	-	-	-	-	Others
ไม่ทราบ	-	-	-	-	-	-	-	-	-	-	-	-	-	-	-	-	-	-	-	-	Unknown

I/ รวมอาชีพระยะสั้น I/ Including Short Course Vocational

ตารางที่ 12 จำนวนผู้ว่างงาน ที่หางานทำ จำนวนตามระยะเวลาที่หางานทำ ระดับการศึกษาที่สำเร็จ และเพศ ภาคตะวันออกเฉียงเหนือ

TABLE 12 UNEMPLOYED PERSONS, SEEKING-JOB BY DURATION OF SEEKING-JOB, LEVEL OF EDUCATIONAL ATTAINMENT AND SEX, NORTHEASTERN REGION

ไตรมาสที่ 3/2552 : Quarter 3/2009

ระดับการศึกษาที่สำเร็จ	รวม	ระยะเวลาที่หางานทำ						LEVEL OF EDUCATIONAL ATTAINMENT
		< 1 เดือน	1 - 2.9 เดือน	3 - 5.9 เดือน	6 - 8.9 เดือน	9 - 11.9 เดือน	ไม่ทราบ	
Total	Month	Months	Months	Months	Months	Months	Unknown	
ชาย	12,414	6,725	2,033	2,415	443	-	798	MALE
ไม่มีการศึกษา	-	-	-	-	-	-	-	No education
ต่ำกว่าประถมศึกษา	989	989	-	-	-	-	-	Less than Elementary
ประถมศึกษา	2,594	2,594	-	-	-	-	-	Elementary
มัธยมศึกษาตอนต้น	2,468	2,140	328	-	-	-	-	Lower Secondary
มัธยมศึกษาตอนปลาย	1,132	215	570	-	-	347	-	Upper Secondary Level
สายสามัญ	1,132	215	570	-	-	347	-	General/Academic
สาขาวิชาศึกษา	-	-	-	-	-	-	-	Vocational
สาขาวิชาการศึกษา	-	-	-	-	-	-	-	Teacher Training
อุดมศึกษา	5,231	787	1,135	2,415	443	-	451	Higher Level
สาขาวิชาการ	2,000	745	1,135	120	-	-	-	Academic
สาขาวิชาชีพ	3,230	42	-	2,294	443	-	451	Higher Technical Education
สาขาวิชาการศึกษา	-	-	-	-	-	-	-	Teacher Training
อื่นๆ ^{1/}	-	-	-	-	-	-	-	Others ^{1/}
ไม่ทราบ	-	-	-	-	-	-	-	Unknown
หญิง	5,905	1,746	2,725	606	268	-	560	FEMALE
ไม่มีการศึกษา	-	-	-	-	-	-	-	No education
ต่ำกว่าประถมศึกษา	-	-	-	-	-	-	-	Less than Elementary
ประถมศึกษา	-	-	-	-	-	-	-	Elementary
มัธยมศึกษาตอนต้น	304	304	-	-	-	-	-	Lower Secondary
มัธยมศึกษาตอนปลาย	3,721	992	2,534	-	-	195	-	Upper Secondary Level
สายสามัญ	992	992	-	-	-	-	-	General/Academic
สาขาวิชาศึกษา	2,729	-	2,534	-	-	-	195	Vocational
สาขาวิชาการศึกษา	-	-	-	-	-	-	-	Teacher Training
อุดมศึกษา	1,881	451	191	606	268	-	365	Higher Level
สาขาวิชาการ	734	-	104	265	-	-	365	Academic
สาขาวิชาชีพ	695	-	86	341	268	-	-	Higher Technical Education
สาขาวิชาการศึกษา	451	451	-	-	-	-	-	Teacher Training
อื่นๆ ^{1/}	-	-	-	-	-	-	-	Others ^{1/}
ไม่ทราบ	-	-	-	-	-	-	-	Unknown

1/ รวมอาชีพระยะสั้น 1/ Including Short Course Vocational

ตารางที่ 13 จำนวนผู้ว่างงาน ที่เคยทำงานมาก่อน จำแนกตามอาชีพที่ทำงานครั้งสุดท้าย อุตสาหกรรมที่ทำงานครั้งสุดท้าย และเพศ ภาคตะวันออกเฉียงเหนือ
TABLE 13 UNEMPLOYED PERSONS, EVER WORKED BY LAST OCCUPATION, LAST INDUSTRY AND SEX , NORTHEASTERN REGION

ไตรมาสที่ 3:2552 : Quarter 3:2009

อาชีพที่ทำงานครั้งสุดท้าย	อุตสาหกรรมที่ทำงานครั้งสุดท้าย Last Industry										รวม	LAST OCCUPATION
	เกษตรกรรม	การประมง	เหมืองแร่ เหมืองหิน	การผลิต	ไฟฟ้า ก๊าซ และประปา	การก่อสร้าง	การขายส่ง การขายปลีก	โรงแรม และภัตตาคาร	การขนส่ง	การขนส่ง		
	Agriculture	Fishing	Mining & Quarrying	Manufacturing	Electricity, Gas & Water supply	Construction	Wholesale & Retail trade	Hotels & Restaurants	Transport	Communication		
ยอดรวม	14,605	1,543	-	32,028	-	15,261	15,917	948	4,947		TOTAL	
1. ผู้ปฏิบัติงานนาย ข้าราชการระดับอาวุโส และผู้จัดการ	-	-	-	-	-	-	-	65	-	-	1. Legislators, senior officials and managers	
2. ผู้ประกอบวิชาชีพด้านต่างๆ	-	-	-	-	-	-	-	-	-	-	2. Professionals	
3. ผู้ประกอบวิชาชีพด้านเทคนิคสาขาต่างๆ และอาชีพที่เกี่ยวข้อง	-	-	-	5,108	-	101	-	-	-	-	3. Technicians and associate professionals	
4. เสมียน	-	-	-	1,572	-	66	2,314	-	126	-	4. Clerks	
5. พนักงานบริการและพนักงานในร้านค้า และตลาด	-	-	-	-	-	-	8,287	883	76	-	5. Service workers and shop and market sales workers	
6. ผู้ปฏิบัติงานที่มีฝีมือในด้านการเกษตร และการประมง	6,600	1,543	-	-	-	-	-	-	-	-	6. Skilled agricultural and fishery workers	
7. ผู้ปฏิบัติงานด้านกลาสามารถทางฝีมือ และธุรกิจการกึ่งที่กึ่งช่าง	-	-	-	9,960	-	11,782	463	-	-	-	7. Craft and related trades workers	
8. ผู้ปฏิบัติการโรงงานและเครื่องจักร และผู้ปฏิบัติงานด้านการประกอบ	-	-	-	14,463	-	856	369	-	2,765	-	8. Plant and machine operators and assemblers	
9. อาชีพขั้นพื้นฐานต่างๆ ในด้านการขาย และการให้บริการ	8,005	-	-	925	-	2,457	4,484	-	1,980	-	9. Elementary occupations	
10. คนงานซึ่งมิได้จัดแนบไว้ในหมวดอื่น	-	-	-	-	-	-	-	-	-	-	10. Workers not classifiable by occupation	

ตารางที่ 13 จำนวนผู้ว่างงาน ที่เคยทำงานมาก่อน จำแนกตามอาชีพที่ทำงานครั้งสุดท้าย อุตสาหกรรมที่ทำงานครั้งสุดท้าย และเพศ ภาคตะวันออกเฉียงเหนือ (ต่อ)
TABLE 13 UNEMPLOYED PERSONS, EVER WORKED BY LAST OCCUPATION, LAST INDUSTRY AND SEX , NORTHEASTERN REGION (Contd.)

ไตรมาสที่ 3:2552 : Quarter 3:2009

อาชีพที่ทำงานครั้งสุดท้าย	อุตสาหกรรมที่ทำงานครั้งสุดท้าย (ต่อ) Last Industry (Contd.)										ไม่ทราบ	LAST OCCUPATION
	สื่อกลางทางการเงิน Financial intermediation	อสังหาริมทรัพย์และการให้เช่า Real estate & Renting	บริหารราชการและป้องกันประเทศ Public administration & Defence	การศึกษา Education	ด้านสุขภาพและสังคมสงเคราะห์ Health & Social work	ชุมชนสังคม Other community & Social	ธุรกิจ Private households	องค์กรระหว่างประเทศ Extra-territorial organizations	องค์กร	Unknown		
ยอดรวม	-	1,073	973	294	1,149	3,235	91	-	-	-	TOTAL	
1. ผู้ปฏิบัติงานนอกจ้างราชการระดับอาวุโสและผู้จัดการ	-	-	632	-	-	-	-	-	-	-	1. Legislators, senior officials and managers	
2. ผู้ประกอบวิชาชีพขั้นต้นต่าง ๆ	-	-	-	-	-	-	-	-	-	-	2. Professionals	
3. ผู้ประกอบวิชาชีพขั้นต้นเทคนิคสาขาต่าง ๆ และอาชีพที่เกี่ยวข้อง	-	-	110	294	-	-	-	-	-	-	3. Technicians and associate professionals	
4. เติมน้ำมัน	-	-	-	-	1,089	-	-	-	-	-	4. Clerks	
5. พนักงานบริการและพนักงานในร้านค้าและตลาด	-	494	123	-	61	453	-	-	-	-	5. Service workers and shop and market sales workers	
6. ผู้ปฏิบัติงานที่มีฝีมือในด้านการเกษตรและการประมง	-	-	-	-	-	-	-	-	-	-	6. Skilled agricultural and fishery workers	
7. ผู้ปฏิบัติงานด้านความสามารถทางฝีมือและธุรกิจการที่เกี่ยวกับช่าง	-	389	108	-	-	-	-	-	-	-	7. Craft and related trades workers	
8. ผู้ปฏิบัติงานโรงงานและเครื่องจักรและผู้ปฏิบัติงานด้านการประกอบ	-	-	-	-	-	-	-	-	-	-	8. Plant and machine operators and assemblers	
9. อาชีพขั้นพื้นฐานต่าง ๆ ในด้านกรรณายและการให้บริการ	-	190	-	-	-	2,782	91	-	-	-	9. Elementary occupations	
10. คนงานซึ่งมิได้เข้าเกณฑ์ในหมวดอื่น	-	-	-	-	-	-	-	-	-	-	10. Workers not classifiable by occupation	

ตารางที่ 13 จำนวนผู้ว่างงาน ที่เคยทำงานมาก่อน จำแนกตามอาชีพที่ทำงานครั้งสุดท้าย และเพศ ภาคตะวันออกเฉียงเหนือ
 TABLE 13 UNEMPLOYED PERSONS, EVER WORKED BY LAST OCCUPATION, LAST INDUSTRY AND SEX, NORTHEASTERN REGION

อาชีพที่ทำงานครั้งสุดท้าย	อุตสาหกรรมที่ทำงานครั้งสุดท้าย Last Industry										รวม	LAST OCCUPATION
	เกษตรกรรม	การประมง	เหมืองแร่ เหมืองหิน	การผลิต	ไฟฟ้า ก๊าซ และประปา	ภาคก่อสร้าง	การขายปลีก Wholesale & Retail trade	โรงแรม และภัตตาคาร Hotels & Restaurants	การขนส่ง	การขนส่ง Transport & Communi- cation		
	Agriculture	Fishing	Mining & Quarrying	Manufacturing	Electricity, Gas & Water supply	Construction	Wholesale & Retail trade	Hotels & Restaurants	Transport & Communi- cation	MALE		
ชาย	11,614	1,543	-	15,237	-	15,058	9,007	571	4,947			
1. ผู้หญิงถูกหนาม ข้าราชการระดับอาวุโส และผู้จัดการ	-	-	-	-	-	-	-	65	-	1. Legislators, senior officials and managers		
2. ผู้ประกอบวิชาชีพด้านต่างๆ	-	-	-	-	-	-	-	-	-	2. Professionals		
3. ผู้ประกอบวิชาชีพด้านเทคนิคสาขาต่างๆ และอาชีพที่เกี่ยวข้อง	-	-	-	994	-	101	-	-	-	3. Technicians and associate professionals		
4. เสมียน	-	-	-	560	-	-	117	-	126	4. Clerks		
5. พนักงานบริการและพนักงานในร้านค้า และตลาด	-	-	-	-	-	-	3,801	506	76	5. Service workers and shop and market sales workers		
6. ผู้ปฏิบัติงานที่มีชื่อในด้านภาคเกษตร และการประมง	5,041	1,543	-	-	-	-	-	-	-	6. Skilled agricultural and fishery workers		
7. ผู้ปฏิบัติงานด้านความงามหรือช่างฝีมือ และธุรกิจการค้าที่เกี่ยวข้อง	-	-	-	8,341	-	11,782	463	-	-	7. Craft and related trades workers		
8. ผู้ปฏิบัติการ โรงงานและเครื่องจักร และผู้ปฏิบัติงานด้านการประกอบ	-	-	-	5,268	-	856	369	-	2,765	8. Plant and machine operators and assemblers		
9. อาชีพขั้นพื้นฐานต่างๆ ในด้านการขาย และการให้บริการ	6,573	-	-	74	-	2,320	4,257	-	1,980	9. Elementary occupations		
10. คนงานซึ่งมิได้คำนวณไว้ในหมวดอื่น	-	-	-	-	-	-	-	-	-	10. Workers not classifiable by occupation		
หญิง	2,992	203	16,791	203	6,910	377	6,910	377	377	FEMALE		
1. ผู้หญิงถูกหนาม ข้าราชการระดับอาวุโส และผู้จัดการ	-	-	-	-	-	-	-	-	-	1. Legislators, senior officials and managers		
2. ผู้ประกอบวิชาชีพด้านต่างๆ	-	-	-	-	-	-	-	-	-	2. Professionals		
3. ผู้ประกอบวิชาชีพด้านเทคนิคสาขาต่างๆ และอาชีพที่เกี่ยวข้อง	-	-	-	4,114	-	-	-	-	-	3. Technicians and associate professionals		
4. เสมียน	-	-	-	1,012	-	66	2,197	-	-	4. Clerks		
5. พนักงานบริการและพนักงานในร้านค้า และตลาด	-	-	-	-	-	-	4,487	377	-	5. Service workers and shop and market sales workers		
6. ผู้ปฏิบัติงานที่มีชื่อในด้านภาคเกษตร และการประมง	1,560	-	-	-	-	-	-	-	-	6. Skilled agricultural and fishery workers		
7. ผู้ปฏิบัติงานด้านความงามหรือช่างฝีมือ และธุรกิจการค้าที่เกี่ยวข้อง	-	-	-	1,619	-	-	-	-	-	7. Craft and related trades workers		
8. ผู้ปฏิบัติการ โรงงานและเครื่องจักร และผู้ปฏิบัติงานด้านการประกอบ	-	-	-	9,195	-	-	-	-	-	8. Plant and machine operators and assemblers		
9. อาชีพขั้นพื้นฐานต่างๆ ในด้านการขาย และการให้บริการ	1,432	-	-	851	-	137	227	-	-	9. Elementary occupations		
10. คนงานซึ่งมิได้คำนวณไว้ในหมวดอื่น	-	-	-	-	-	-	-	-	-	10. Workers not classifiable by occupation		

ตารางที่ 13 จำนวนผู้ว่างงาน ที่เคยทำงานมาก่อน จ้างเหตตามอาชีพที่ทำงานครั้งสุดท้าย อุตสาหกรรมที่ทำงานครั้งสุดท้าย ภาคตะวันออกเฉียงเหนือ (ต่อ)

TABLE 13 UNEMPLOYED PERSONS, EVER WORKED BY LAST OCCUPATION, LAST INDUSTRY, SEX, NORTHEASTERN REGION (Contd.)

อาชีพที่ทำงานครั้งสุดท้าย	อุตสาหกรรมที่ทำงานครั้งสุดท้าย (ต่อ) Last Industry (Contd.)										LAST OCCUPATION
	สื่อกลางทางการเงิน Financial Intermediation	อสังหาริมทรัพย์และการให้เช่า Real estate & Renting	บริหารราชการ Public administration & Defence	การศึกษา Education	ด้านสุขภาพและสังคมสงเคราะห์ & Social work	บริการชุมชน Other community & Social th	ผู้จ้างส่วนตัวหรือส่วนบุคคล Private households	องค์กรระหว่างประเทศ Extra-territorial organizations	ไม่ทราบ Unknown		
ชาย						1,995	91				MALE
1. ผู้ปฏิบัติงานในวิชาชีพการระดับอาวุโสและผู้จัดการ	-	778	973	-	109	-	-	-	-	-	1. Legislators, senior officials and managers
2. ผู้ประกอบวิชาชีพด้านต่าง ๆ	-	-	632	-	-	-	-	-	-	-	2. Professionals
3. ผู้ประกอบวิชาชีพด้านเทคนิคสาขาต่าง ๆ และอาชีพที่เกี่ยวข้อง	-	-	-	-	-	-	-	-	-	-	3. Technicians and associate professionals
4. เสมียน	-	-	-	-	109	-	-	-	-	-	4. Clerks
5. พนักงานบริการและพนักงานในร้านค้าและตลาด	-	389	123	-	-	-	-	-	-	-	5. Service workers and shop and market sales workers
6. ผู้ปฏิบัติงานที่มีฝีมือในด้านเกษตรกรรมและกิจการประมง	-	-	-	-	-	-	-	-	-	-	6. Skilled agricultural and fishery workers
7. ผู้ปฏิบัติงานด้านคมนาคมทางรถไฟและธุรกิจการกำกับดูแล	-	389	108	-	-	-	-	-	-	-	7. Craft and related trades workers
8. ผู้ปฏิบัติการโรงงานและเครื่องจักรและผู้ปฏิบัติงานด้านการประกอบ	-	-	-	-	-	-	-	-	-	-	8. Plant and machine operators and assemblers
9. อาชีพขั้นพื้นฐานต่าง ๆ ในด้านการขายและการให้บริการ	-	-	-	-	-	1,995	91	-	-	-	9. Elementary occupations
10. คนงานที่มีฝีมือในหมวดอื่น	-	-	-	-	-	-	-	-	-	-	10. Workers not classifiable by occupation
หญิง						1,240	-				FEMALE
1. ผู้ปฏิบัติงานในวิชาชีพการระดับอาวุโสและผู้จัดการ	-	295	-	294	1,040	-	-	-	-	-	1. Legislators, senior officials and managers
2. ผู้ประกอบวิชาชีพด้านต่าง ๆ	-	-	-	-	-	-	-	-	-	-	2. Professionals
3. ผู้ประกอบวิชาชีพด้านเทคนิคสาขาต่าง ๆ และอาชีพที่เกี่ยวข้อง	-	-	-	294	-	-	-	-	-	-	3. Technicians and associate professionals
4. เสมียน	-	-	-	-	979	-	-	-	-	-	4. Clerks
5. พนักงานบริการและพนักงานในร้านค้าและตลาด	-	104	-	-	61	453	-	-	-	-	5. Service workers and shop and market sales workers
6. ผู้ปฏิบัติงานที่มีฝีมือในด้านเกษตรกรรมและการประมง	-	-	-	-	-	-	-	-	-	-	6. Skilled agricultural and fishery workers
7. ผู้ปฏิบัติงานด้านคมนาคมทางรถไฟและธุรกิจการกำกับดูแล	-	-	-	-	-	-	-	-	-	-	7. Craft and related trades workers
8. ผู้ปฏิบัติการโรงงานและเครื่องจักรและผู้ปฏิบัติงานด้านการประกอบ	-	-	-	-	-	-	-	-	-	-	8. Plant and machine operators and assemblers
9. อาชีพขั้นพื้นฐานต่าง ๆ ในด้านการขายและการให้บริการ	-	190	-	-	-	787	-	-	-	-	9. Elementary occupations
10. คนงานที่มีฝีมือในหมวดอื่น	-	-	-	-	-	-	-	-	-	-	10. Workers not classifiable by occupation

ตารางที่ 14 จำนวนลูกจ้าง จำนวนตามค่าจ้างเฉลี่ย ผลประโยชน์ที่ผู้ได้รับ อุตสาหกรรม และเพศ ภาคตะวันออกเฉียงเหนือ
TABLE 14 EMPLOYEE BY AVERAGE WAGE, FRINGE BENEFIT, INDUSTRY AND SEX, NORTHEASTERN REGION

ไตรมาสที่ 3,2552 : Quarter 3,2009

หน่วยเป็นพัน : In Thousands

อุตสาหกรรม	จำนวนลูกจ้าง Total Employee	ลูกจ้างที่ได้รับผลประโยชน์อื่น ๆ Employee Receive Fringe Benefit										INDUSTRY
		ค่าจ้างเฉลี่ย		ได้รับเป็นเงิน In Cash		ได้รับเป็นสิ่งของ In Kind						
		Average Wage	โบนัส Bonus	ค่าล่วงเวลา Overtime	เงินอื่น ๆ Other Income	อาหาร Food	เครื่องแต่งกาย Clothes	ที่อยู่อาศัย Housing	อื่นๆ Others	TOTAL		
ยอดรวม	3,744.9	7,443.7	15.6	196.8	602.6	423.1	10.7	101.8	44.9			
1. เกษตรกรรม การล่าสัตว์ และการป่าไม้	689.8	3,034.4	2.0	4.4	3.2	211.8	1.0	13.8	16.4			1. Agriculture, hunting and forestry
2. การประมง	2.7	3,908.0	-	-	-	0.4	-	-	-			2. Fishing
3. การทำเหมืองแร่ และเหมืองหิน	5.3	7,143.1	-	2.4	0.5	1.1	-	-	-			3. Mining and quarrying
4. การผลิต	562.1	5,100.5	-	82.4	25.7	19.5	1.3	3.0	16.0			4. Manufacturing
5. การไฟฟ้า ก๊าซ และการประปา	23.6	13,903.5	0.2	1.8	10.1	-	-	-	-			5. Electricity, gas and water supply
6. การก่อสร้าง	528.2	4,713.0	0.3	2.6	5.6	43.9	0.1	7.6	5.8			6. Construction
7. การขนส่ง การขายปลีก การซ่อมแซมยานยนต์ รถจักรยานยนต์ ของใช้ส่วนบุคคล และของใช้ ในครัวเรือน	447.5	6,813.7	0.3	22.2	58.5	52.3	3.4	10.6	0.6			7. Wholesale and retail trade, repair of motor vehicles motorcycles and personal and household goods
8. โรงแรม และภัตตาคาร	106.9	5,121.8	-	1.3	15.8	47.3	2.8	4.8	3.6			8. Hotel and restaurants
9. การขนส่ง สถานที่เก็บสินค้า และการคมนาคม	70.4	7,543.3	0.2	3.3	10.2	10.4	-	1.9	-			9. Transport, storage and communication
10. การเงิน สื่อกกลางทางการเงิน	62.1	15,228.0	1.0	1.7	19.9	0.3	-	0.7	-			10. Financial intermediation
11. กิจกรรมด้านอสังหาริมทรัพย์ การให้เช่า และกิจกรรมทางธุรกิจ	67.9	6,041.3	-	0.6	3.1	4.4	0.1	1.1	0.3			11. Real estate, renting and business activities
12. การบริหารราชการ และการป้องกันประเทศ รวมทั้งการประกันสังคมภาคบังคับ	484.2	10,044.5	1.4	9.1	171.1	0.7	0.8	32.1	0.7			12. Public administration and defence, compulsory social security
13. การศึกษา	382.9	18,774.7	9.8	9.5	214.2	6.5	0.1	7.8	0.5			13. Education
14. งานด้านสุขภาพ และงานสังคมสงเคราะห์	202.8	10,014.7	0.5	54.6	58.1	4.9	0.9	16.3	1.1			14. Health and social work
15. กิจกรรมด้านบริหารชุมชน สังคม และการบริการ ส่วนบุคคลอื่นๆ	67.0	5,001.9	-	0.7	6.6	5.8	0.1	1.1	-			15. Other community, social and personal service activity
16. ลูกจ้างในครัวเรือนส่วนบุคคล	41.6	3,550.0	-	0.0	-	13.7	0.1	1.1	0.1			16. Private households with employed persons
17. องค์การระหว่างประเทศและองค์การต่างประเทศ อื่นๆ และสมาชิก	-	-	-	-	-	-	-	-	-			17. Extra-territorial organizations and bodies อื่นๆ และสมาชิก
18. ไม่ทราบ	-	-	-	-	-	-	-	-	-			18. Unknown

ตารางที่ 14 จำนวนผู้จ้าง ด้านค่าจ้างเฉลี่ย ผลประโยชน์อื่น ๆ ที่ได้รับ อุตสาหกรรม และเพศ ภาคตะวันออกเฉียงเหนือ
TABLE 14 EMPLOYEE BY AVERAGE WAGE, FRINGE BENEFIT, INDUSTRY AND SEX , NORTHEASTERN REGION

อุตสาหกรรม Industry	จำนวนผู้จ้าง Total Employee	ค่าจ้างเฉลี่ย Average Wage	ลูกจ้างที่ได้รับผลประโยชน์อื่น ๆ Employee Receive Fringe Benefit					INDUSTRY		
			โบนัส Bonus	ได้รับเป็นเงิน In Cash ค่าล่วงเวลา Overtime	เงินอื่นๆ Other Income	อาหาร Food	เสื้อผ้าเครื่องแต่งกาย Clothes		ที่อยู่อาศัย Housing	อื่นๆ Others
ชาย	2,196.7	7,542.7	10.0	89.7	331.6	226.5	4.5	67.4	25.4	MALE
1. เกษตรกรรม การล่าสัตว์ และการป่าไม้	374.0	3,137.3	2.0	1.7	11.8	99.4	0.9	9.5	11.8	1. Agriculture, hunting and forestry
2. การประมง	1.7	3,948.3	-	-	-	0.4	-	-	-	2. Fishing
3. การทำเหมืองแร่ และเหมืองหิน	5.2	7,166.2	-	2.4	0.5	1.1	-	-	-	3. Mining and quarrying
4. การผลิต	266.7	5,713.4	-	35.6	15.2	8.4	1.3	2.7	7.4	4. Manufacturing
5. การไฟฟ้า ก๊าซ และการประปา	21.8	13,432.3	0.2	1.7	9.0	-	-	-	-	5. Electricity, gas and water supply
6. การก่อสร้าง	462.4	4,715.9	0.2	2.3	5.4	40.7	0.1	4.8	3.5	6. Construction
7. การขนส่ง การขายปลีก การซ่อมแซมยานยนต์ รถจักรยานยนต์ ของใช้ส่วนบุคคล และของใช้ ในครัวเรือน	297.1	7,519.4	0.1	14.5	32.7	39.7	0.3	8.2	0.6	7. Wholesale and retail trade, repair of motor vehicles motorcycles and personal and household goods
8. โรงแรมและภัตตาคาร	38.4	6,114.6	-	0.7	5.1	15.9	0.1	2.5	1.4	8. Hotel and restaurants
9. การขนส่ง สานที่ทันสมัย และการคมนาคม	58.4	7,613.7	0.1	1.9	10.1	10.4	-	1.6	-	9. Transport, storage and communication
10. การบริการอื่นนอกเหนือจากข้างต้น	29.5	18,309.9	0.8	1.0	8.8	0.3	-	0.6	-	10. Financial intermediation
11. กิจกรรมอื่นซึ่งกรมวิทย์ฯ ระบุว่าให้ค่า และกิจกรรมทางธุรกิจ	47.4	5,866.6	-	0.5	2.1	4.1	0.1	0.9	-	11. Real estate, renting and business activities
12. การบริหารราชการ และการป้องกันประเทศ	322.7	10,060.4	1.2	5.6	116.0	0.7	0.7	25.5	0.3	12. Public administration and defence, compulsory social security
รวมกิจการประเภ้นี้ทั้งหมดข้างต้น	168.0	21,201.0	5.5	3.8	101.0	2.0	0.1	4.6	0.2	13. Education
13. การศึกษา	60.8	10,089.9	0.0	17.4	17.3	0.2	0.8	5.9	0.3	14. Health and social work
14. งานด้านสุขภาพ และงานสังคมสงเคราะห์	36.8	4,745.8	-	0.6	6.5	2.7	0.1	0.7	-	15. Other community, social and personal service activity
15. กิจกรรมด้านบริการชุมชน สังคม และการบริการ ส่วนบุคคลอื่นๆ	5.8	4,610.1	-	0.0	-	0.8	-	-	-	16. Private households with employed persons
16. ฉุกเฉินในครัวเรือนส่วนบุคคล	-	-	-	-	-	-	-	-	-	17. Extra-territorial organizations and bodies
17. องค์การระหว่างประเทศและองค์การต่างประเทศ อื่นๆ และสมาชิก	-	-	-	-	-	-	-	-	-	18. Unknown
18. ไม่ทราบ	-	-	-	-	-	-	-	-	-	-
หญิง	1,548.2	7,303.2	5.7	107.1	271.0	196.6	6.2	34.5	19.6	FEMALE
1. เกษตรกรรม การล่าสัตว์ และการป่าไม้	315.8	2,912.6	-	2.7	1.3	112.5	0.1	4.4	4.6	1. Agriculture, hunting and forestry
2. การประมง	1.0	4,000.0	-	-	-	-	-	-	-	2. Fishing
3. การทำเหมืองแร่ และเหมืองหิน	0.1	6,800.0	-	-	-	-	-	-	-	3. Mining and quarrying
4. การผลิต	295.4	4,547.2	-	46.9	10.4	11.2	-	0.3	8.6	4. Manufacturing
5. การไฟฟ้า ก๊าซ และการประปา	1.8	19,466.0	-	0.1	1.1	-	-	-	-	5. Electricity, gas and water supply
6. การก่อสร้าง	65.7	4,692.5	0.1	0.3	0.2	3.3	-	2.9	2.3	6. Construction
7. การขนส่ง การขายปลีก การซ่อมแซมยานยนต์ รถจักรยานยนต์ ของใช้ส่วนบุคคล และของใช้ ในครัวเรือน	150.5	5,420.1	0.2	7.7	25.8	12.7	3.1	2.4	-	7. Wholesale and retail trade, repair of motor vehicles motorcycles and personal and household goods
8. โรงแรมและภัตตาคาร	68.4	4,564.1	-	0.6	10.6	31.4	2.7	2.2	2.2	8. Hotel and restaurants
9. การขนส่ง สานที่ทันสมัย และการคมนาคม	12.0	7,199.6	0.1	1.4	0.2	-	-	0.3	-	9. Transport, storage and communication
10. การบริการอื่นนอกเหนือจากข้างต้น	32.6	12,434.3	0.3	0.7	11.1	-	-	0.1	-	10. Financial intermediation
11. กิจกรรมอื่นซึ่งกรมวิทย์ฯ ระบุว่าให้ค่า และกิจกรรมทางธุรกิจ	20.4	6,446.8	-	0.2	1.0	0.3	-	0.2	0.3	11. Real estate, renting and business activities
12. การบริหารราชการ และการป้องกันประเทศ รวมทั้งการประเภ้นี้ทั้งหมดข้างต้น	161.5	10,012.8	0.2	3.6	55.1	-	0.1	6.6	0.3	12. Public administration and defence, compulsory social security
13. การศึกษา	214.9	16,878.4	4.3	5.7	113.3	4.5	-	3.2	0.4	13. Education
14. งานด้านสุขภาพ และงานสังคมสงเคราะห์	142.0	9,982.6	0.5	37.3	40.7	4.8	0.1	10.4	0.8	14. Health and social work
15. กิจกรรมด้านบริการชุมชน สังคม และการบริการ ส่วนบุคคลอื่นๆ	30.2	5,313.6	-	0.1	0.2	3.1	-	0.4	-	15. Other community, social and personal service activity
16. ฉุกเฉินในครัวเรือนส่วนบุคคล	35.7	3,376.6	-	-	-	12.9	0.1	1.1	0.1	16. Private households with employed persons
17. องค์การระหว่างประเทศและองค์การต่างประเทศ อื่นๆ และสมาชิก	-	-	-	-	-	-	-	-	-	17. Extra-territorial organizations and bodies
18. ไม่ทราบ	-	-	-	-	-	-	-	-	-	18. Unknown

ข้อมูลเบื้องต้น : In Thousands

ไตรมาสที่ 3:2552 - Quarter 3:2009

ตารางที่ 15 จำนวนผู้จ้างเอกชน จำนวนตามค่าจ้างเฉลี่ยผลประโยชน์ที่ได้รับ อุตสาหกรรม และเพศ ภาคตะวันออกเฉียงเหนือ
TABLE 15 PRIVATE EMPLOYEE BY AVERAGE WAGE, FRINGE BENEFIT, INDUSTRY AND SEX, NORTHEASTERN REGION

อุตสาหกรรม Industry	จำนวนผู้จ้าง Total Private Employee							อุตสาหกรรมที่ได้รับสิทธิประโยชน์ที่ได้รับจากประโยชน์ที่ได้รับ Private Employee Receive Fringe Benefit							อุตสาหกรรม Industry
	ค่าจ้างเฉลี่ย Average Wage			ได้รับเป็นเงิน In Cash		ได้รับเป็นเงิน In Kind		อาหาร Food	เครื่องแต่งกาย Clothes	ที่อยู่อาศัย Housing	อื่นๆ Others	อื่นๆ Others			
	จำนวน Total	ค่าจ้าง Wage	จำนวน Employee	โบนัส Bonus	ล่วงเวลา Overtime	เงินอื่นๆ Other Income	ค่าเช่า Rent								
รวม	1,567.2	5,246.6	60.7	2.7	75.6	223.8	2.7	25.4	24.1	MALE					
1. เกษตรกรรม การล่าสัตว์ และการป่าไม้	359.9	2,948.5	-	2.0	0.2	99.4	0.9	5.5	11.4	1. Agriculture, hunting and forestry					
2. การประมง	1.7	3,948.3	-	-	-	0.4	-	-	-	2. Fishing					
3. การทำเหมืองแร่ และเหมืองหิน	5.2	7,166.2	2.4	0.5	1.1	-	-	-	-	3. Mining and quarrying					
4. การผลิต	265.5	5,684.2	35.6	-	15.2	8.4	1.3	2.1	7.4	4. Manufacturing					
5. การไฟฟ้า ก๊าซ และการประปา	0.1	15,000.0	0.1	-	-	-	-	-	-	5. Electricity, gas and water supply					
6. การก่อสร้าง	454.1	4,631.6	1.9	0.1	4.8	40.7	-	4.2	3.5	6. Construction					
7. การขนส่ง การขุดเหล็ก การขุดยอนขบวนการ รถจักรยานยนต์ รถจักรยานยนต์ ใช้ส่วนบุคคล และของใช้ ในครัวเรือน	296.1	7,513.5	14.5	0.1	32.7	39.7	0.3	8.2	0.6	7. Wholesale and retail trade, repair of motor vehicles motorcycles and personal and household goods					
8. โรงแรม และภัตตาคาร	38.4	6,114.6	0.7	-	5.1	15.9	0.1	2.5	1.4	8. Hotel and restaurants					
9. การขนส่ง สถานที่เก็บสินค้า และการคมนาคม	48.3	6,528.3	1.8	-	8.2	10.4	-	1.2	-	9. Transport, storage and communication					
10. การเป็นสื่อกลางทางการเงิน	20.2	14,237.4	0.8	0.5	7.4	0.3	-	0.4	-	10. Financial intermediation					
11. กิจกรรมด้านบริการชุมชน สังคม และการบริการ ส่วนบุคคลอื่นๆ	37.4	5,695.2	0.3	-	0.6	4.1	0.1	0.4	-	11. Real estate, renting and business activities					
และกิจการทางธุรกิจ															
12. การบริหารราชการ และการป้องกันประเทศ รวมทั้งการประกันสังคมภาคบังคับ	-	-	-	-	-	-	-	-	-	12. Public administration and defence, compulsory social security					
13. การศึกษา	6.5	7,581.7	1.6	-	0.5	0.1	-	0.1	-	13. Education					
14. งานด้านสุขภาพ และงานสังคมสงเคราะห์	5.9	9,569.7	0.8	-	-	-	-	-	-	14. Health and social work					
15. กิจกรรมด้านบริการชุมชน สังคม และการบริการ ส่วนบุคคลอื่นๆ	22.2	4,326.2	0.2	-	0.4	2.7	-	0.7	-	15. Other community, social and personal service activity					
16. ผู้จ้างในครัวเรือนส่วนบุคคล	5.8	4,610.1	0.0	-	-	0.8	-	-	-	16. Private households with employed persons					
17. องค์การระหว่างประเทศ (องค์กรต่างประเทศ อื่นๆ และสมาชิก	-	-	-	-	-	-	-	-	-	17. Extra-territorial organizations and bodies					
18. ไม่ทราบ	-	-	-	-	-	-	-	-	-	18. Unknown					
รวม	1,044.9	4,495.4	63.2	0.4	61.8	190.0	6.0	12.8	17.5	FEMALE					
1. เกษตรกรรม การล่าสัตว์ และการป่าไม้	308.1	2,844.8	-	-	1.2	112.5	0.1	3.3	3.8	1. Agriculture, hunting and forestry					
2. การประมง	1.0	4,000.0	-	-	-	-	-	-	-	2. Fishing					
3. การทำเหมืองแร่ และเหมืองหิน	0.1	6,000.0	-	-	-	-	-	-	-	3. Mining and quarrying					
4. การผลิต	295.4	4,541.4	46.9	-	10.4	11.2	-	0.2	8.6	4. Manufacturing					
5. การไฟฟ้า ก๊าซ และการประปา	0.5	4,494.3	-	-	0.5	-	-	-	-	5. Electricity, gas and water supply					
6. การก่อสร้าง	62.4	4,502.9	-	-	-	3.3	-	2.4	2.3	6. Construction					
7. การขนส่ง การขุดเหล็ก การขุดยอนขบวนการ รถจักรยานยนต์ รถจักรยานยนต์ ใช้ส่วนบุคคล และของใช้ ในครัวเรือน	150.1	5,425.1	7.7	0.2	25.8	12.7	3.1	2.4	-	7. Wholesale and retail trade, repair of motor vehicles motorcycles and personal and household goods					
8. โรงแรม และภัตตาคาร	68.2	4,572.7	0.6	-	10.6	31.4	2.7	2.2	2.2	8. Hotel and restaurants					
9. การขนส่ง สถานที่เก็บสินค้า และการคมนาคม	10.6	6,778.6	1.4	0.1	0.2	-	-	0.3	-	9. Transport, storage and communication					
10. การเป็นสื่อกลางทางการเงิน	28.3	11,638.0	0.7	0.1	10.1	-	-	-	-	10. Financial intermediation					
11. กิจกรรมด้านบริการชุมชน สังคม และการบริการ ส่วนบุคคลอื่นๆ	16.8	6,209.0	0.2	-	0.5	0.3	-	0.1	0.3	11. Real estate, renting and business activities					
และกิจการทางธุรกิจ															
12. การบริหารราชการ และการป้องกันประเทศ รวมทั้งการประกันสังคมภาคบังคับ	1.4	15,000.0	-	-	-	-	-	-	-	12. Public administration and defence, compulsory social security					
13. การศึกษา	26.0	7,944.8	4.5	-	1.5	2.0	-	0.1	-	13. Education					
14. งานด้านสุขภาพ และงานสังคมสงเคราะห์	15.2	6,072.9	1.3	-	0.8	0.6	-	0.3	0.2	14. Health and social work					
15. กิจกรรมด้านบริการชุมชน สังคม และการบริการ ส่วนบุคคลอื่นๆ	25.1	4,747.3	-	-	0.2	3.1	-	0.4	-	15. Other community, social and personal service activity					
16. ผู้จ้างในครัวเรือนส่วนบุคคล	35.7	3,376.6	-	-	-	12.9	0.1	1.1	0.1	16. Private households with employed persons					
17. องค์การระหว่างประเทศ (องค์กรต่างประเทศ อื่นๆ และสมาชิก	-	-	-	-	-	-	-	-	-	17. Extra-territorial organizations and bodies					
18. ไม่ทราบ	-	-	-	-	-	-	-	-	-	18. Unknown					

ตารางที่ 16 จำนวนลูกจ้างรัฐบาล จำนวนตามค่าจ้างเฉลี่ย ผลประโยชน์ที่ได้รับ อุตสาหกรรม และเพศ ภาคตะวันออกเฉียงเหนือ
TABLE 16 GOVERNMENT EMPLOYEE BY AVERAGE WAGE, FRINGE BENEFIT, INDUSTRY AND SEX, NORTHEASTERN REGION

อุตสาหกรรม Industry	จำนวน ลูกจ้างรัฐบาล Total Government Employee	ค่าจ้างเฉลี่ย Average Wage	ลูกจ้างรัฐบาลที่ได้รับผลประโยชน์อื่น ๆ Government Employee Receive Fringe Benefit					อุตสาหกรรม Industry					
			โบนัส Bonus	ได้รับเป็นเงิน Over time In Cash	เงินอื่น ๆ Other Income	อาหาร Food	ได้รับเป็นสิ่งของ Clothes In Kind	ที่อยู่อาศัย Housing	อื่นๆ Others	MALE	FEMALE		
		13,259.2	7.2	29.0	256.0	2.7	1.9	42.0	1.2				
1. เกษตรกรรม การล่าสัตว์และการป่าไม้	14.1	7,963.1	-	1.7	1.7	-	-	3.9	0.4				1. Agriculture, hunting and forestry
2. การประมง	-	-	-	-	-	-	-	-	-				2. Fishing
3. การทำเหมืองแร่และเหมืองหิน	-	-	-	-	-	-	-	-	-				3. Mining and quarrying
4. การผลิต	1.1	12,498.4	-	-	-	-	-	0.7	-				4. Manufacturing
5. การไฟฟ้า ก๊าซ และการประปา	21.7	13,424.6	0.2	1.6	9.0	-	-	-	-				5. Electricity, gas and water supply
6. การก่อสร้าง	8.3	9,311.1	0.1	0.4	0.6	0.1	-	0.5	-				6. Construction
7. การขายปลีก การซ่อมรถยนต์ รถจักรยานยนต์ ของใช้ส่วนบุคคล และของใช้ในบ้าน	1.0	9,250.0	-	-	-	-	-	-	-				7. Wholesale and retail trade, repair of motor vehicles motorcycles and personal and household goods
8. โรงแรม และภัตตาคาร	-	-	-	-	-	-	-	-	-				8. Hotel and restaurants
9. การขนส่ง สถานีที่เก็บสินค้า และการคมนาคม	10.2	12,767.1	0.1	0.1	1.9	-	-	0.4	-				9. Transport, storage and communication
10. การเป็นสื่อกลางการเงิน	9.3	27,156.8	0.3	0.2	1.4	-	-	0.2	-				10. Financial intermediation
11. กิจกรรมด้านธุรกิจบริการให้เช่า และกิจการขนส่งรถจักรยานยนต์	10.1	6,502.1	-	0.2	1.6	-	-	0.5	-				11. Real estate, renting and business activities
12. การบริหารราชการ และการมีอำนาจรัฐรวมทั้งการปกครองส่วนท้องถิ่น	322.7	10,060.4	1.2	5.6	116.0	0.7	0.7	25.5	0.3				12. Public administration and defence, compulsory social security
13. การศึกษา	161.5	21,748.5	5.5	2.3	100.4	1.9	0.1	4.5	0.2				13. Education
14. งานด้านสุขภาพ และงานสังคมสงเคราะห์	54.9	10,145.4	0.0	16.5	17.3	0.2	0.8	5.9	0.3				14. Health and social work
15. กิจกรรมด้านบริการชุมชน สังคม และบริการส่วนบุคคลอื่นๆ	14.6	5,382.1	-	0.4	6.1	-	0.1	-	-				15. Other community, social and personal service activity
16. ลูกจ้างในครัวเรือนส่วนบุคคล	-	-	-	-	-	-	-	-	-				16. Private households with employed persons
17. องค์การระหว่างประเทศขององค์กรต่างประเภทอื่นๆ และสมาชิก	-	-	-	-	-	-	-	-	-				17. Extra-territorial organizations and bodies
18. ไม่ทราบ	-	-	-	-	-	-	-	-	-				18. Unknown
	503.3	13,132.2	5.2	44.0	209.2	6.6	0.1	21.7	2.1				
1. เกษตรกรรม การล่าสัตว์และการป่าไม้	7.7	5,616.4	-	2.7	0.1	-	-	1.1	0.8				1. Agriculture, hunting and forestry
2. การประมง	-	-	-	-	-	-	-	-	-				2. Fishing
3. การทำเหมืองแร่และเหมืองหิน	-	-	-	-	-	-	-	-	-				3. Mining and quarrying
4. การผลิต	0.0	52,900.0	-	-	-	-	-	0.0	-				4. Manufacturing
5. การไฟฟ้า ก๊าซ และการประปา	1.4	24,401.3	-	0.1	0.6	-	-	-	-				5. Electricity, gas and water supply
6. การก่อสร้าง	3.4	8,188.7	0.1	0.3	0.2	-	-	0.5	-				6. Construction
7. การขายปลีก การซ่อมรถยนต์ รถจักรยานยนต์ ของใช้ส่วนบุคคล และของใช้ในบ้าน	0.3	3,200.0	-	-	-	-	-	-	-				7. Wholesale and retail trade, repair of motor vehicles motorcycles and personal and household goods
8. โรงแรมและภัตตาคาร	0.2	1,877.1	-	-	-	0.0	-	-	-				8. Hotel and restaurants
9. การขนส่ง สถานีที่เก็บสินค้า และการคมนาคม	1.3	10,529.3	-	0.0	-	-	-	-	-				9. Transport, storage and communication
10. การเป็นสื่อกลางการเงิน	4.3	17,714.0	0.1	0.1	0.9	-	-	0.1	-				10. Financial intermediation
11. กิจกรรมด้านธุรกิจบริการให้เช่า และกิจการขนส่งรถจักรยานยนต์	3.6	7,557.5	-	-	0.5	-	-	0.2	-				11. Real estate, renting and business activities
12. การบริหารราชการ และการมีอำนาจรัฐรวมทั้งการปกครองส่วนท้องถิ่น	160.1	9,969.0	0.2	3.6	55.1	-	0.1	6.6	0.3				12. Public administration and defence, compulsory social security
13. การศึกษา	188.9	18,108.0	4.3	1.2	111.8	2.5	-	3.1	0.4				13. Education
14. งานด้านสุขภาพ และงานสังคมสงเคราะห์	126.9	10,449.4	0.5	36.0	40.0	4.1	0.1	10.1	0.6				14. Health and social work
15. กิจกรรมด้านบริการชุมชน สังคม และบริการส่วนบุคคลอื่นๆ	5.1	8,112.8	-	0.1	-	-	-	-	-				15. Other community, social and personal service activity
16. ลูกจ้างในครัวเรือนส่วนบุคคล	-	-	-	-	-	-	-	-	-				16. Private households with employed persons
17. องค์การระหว่างประเทศขององค์กรต่างประเภทอื่นๆ และสมาชิก	-	-	-	-	-	-	-	-	-				17. Extra-territorial organizations and bodies
18. ไม่ทราบ	-	-	-	-	-	-	-	-	-				18. Unknown

ตารางที่ 17 จำนวนลูกจ้าง จำแนกตามอาชีพ ระดับของรายได้ และเพศ ภาคตะวันออกเฉียงเหนือ

TABLE 17 EMPLOYEE BY OCCUPATION, INCOME CLASS AND SEX, NORTHEASTERN REGION

ไตรมาสที่ 3:2552 : Quarter 3:2009

หน่วยเป็นพัน : In Thousands

ระดับของรายได้	อาชีพ Occupation										รวม	TOTAL	INCOME CLASS
	ผู้บัญชาการ และผู้จัดการ Legislators & Managers	วิชาชีพ ด้านต่างๆ Profes- sional	วิชาชีพ ด้านเทคนิค Technicians	เสมียน Clerks	พนักงาน บริการ Service Workers	ด้านการเกษตร และประมง Agricultural & Fishery	ด้านความ สามารถทาง มือ Craft & Related trades	ผู้ปฏิบัติงาน โรงงานเครื่องจักร Plant & Machine operators	อาชีพอื่น ฐานต่างๆ Elementary occupations	กึ่งงาน ไม่มี ได้แยกไว้ ในหมวดอื่น Not classifiable			
ยอดรวม	165.1	412.4	212.0	302.2	399.0	458.3	716.2	362.7	737.2	-	3,765.1	-	
ต่ำกว่า 1,501 บาท	-	-	2.7	0.6	6.1	132.9	47.9	0.3	65.9	-	256.3	-	Less than 1,501 Baht
1,501 - 2,500 บาท	37.1	1.2	2.6	0.1	19.5	111.9	45.1	8.0	79.8	-	305.2	-	1,501 - 2,500 Baht
2,501 - 3,500 บาท	3.0	-	2.0	4.1	38.9	114.0	63.5	21.8	139.9	-	387.2	-	2,501 - 3,500 Baht
3,501 - 4,500 บาท	27.0	1.4	10.2	21.0	64.9	67.7	190.8	109.1	204.9	-	697.2	-	3,501 - 4,500 Baht
4,501 - 5,500 บาท	28.0	8.1	14.1	53.5	75.2	18.1	168.9	99.7	115.8	-	581.5	-	4,501 - 5,500 Baht
5,501 - 6,500 บาท	6.1	1.7	19.8	37.8	66.8	8.1	91.5	47.8	69.0	-	348.8	-	5,501 - 6,500 Baht
6,501 - 7,500 บาท	3.9	11.7	20.7	37.7	40.9	0.2	54.1	20.2	23.3	-	212.7	-	6,501 - 7,500 Baht
7,501 - 10,000 บาท	8.4	80.3	51.8	76.9	43.4	2.5	33.9	28.6	11.4	-	337.2	-	7,501 - 10,000 Baht
10,001 - 15,000 บาท	9.2	68.9	41.2	39.3	27.1	0.5	8.4	20.7	19.3	-	234.6	-	10,001 - 15,000 Baht
15,001 - 20,000 บาท	4.4	46.8	24.4	15.3	6.6	0.5	2.8	4.3	0.3	-	105.3	-	15,001 - 20,000 Baht
20,001 - 30,000 บาท	12.6	129.1	19.0	10.8	8.0	-	2.7	1.3	1.1	-	184.6	-	20,001 - 30,000 Baht
มากกว่า 30,000 บาท	22.6	62.6	3.5	2.0	0.6	-	0.7	-	2.4	-	94.4	-	More than 30,000 Baht
ไม่ทราบ	2.7	0.5	-	3.1	1.0	1.8	5.8	1.0	4.2	-	20.2	-	Unknown

ตารางที่ 17 จำนวนลูกจ้างแยกตามอาชีพ ระดับของรายได้ และเพศ ภาคตะวันออกเฉียงเหนือ

TABLE 17 EMPLOYEE BY OCCUPATION, INCOME CLASS AND SEX - NORTHEASTERN REGION

ไตรมาสที่ 3:2552 : Quarter 3:2009

หน่วยนับพัน : In Thousands

ระดับของรายได้	อาชีพ Occupation										อาชีพ Elementary occupations	คนงานซึ่ง ได้แก่คนไป ในหมวดอื่น Not classifiable	INCOME CLASS
	รวม Total	ผู้บริหาร และผู้จัดการ Legislators & Managers	วิชาชีพ ด้านต่างๆ Professional	วิชาชีพ ด้านเทคนิค Technicians	เสมียน Clerks	พนักงาน บริการ Service Workers	ด้านการเกษตร และประมง Agricultural & Fishery	ด้านความ สามารถทางฝีมือ & Related trades	ผู้ปฏิบัติงาน โรงงานเครื่องจักร Plant & Machine operators				
ชาย	2,207.0	145.1	156.8	112.0	85.9	186.3	232.7	565.5	255.9	467.0	-	MALE	
ต่ำกว่า 1,501 บาท	113.0	-	-	1.2	-	0.6	51.9	23.7	0.3	35.4	-	Less than 1,501 Baht	
1,501 - 2,500 บาท	195.2	33.6	-	0.9	0.1	2.1	59.8	39.2	6.3	53.2	-	1,501 - 2,500 Baht	
2,501 - 3,500 บาท	221.1	3.0	-	0.6	1.2	12.4	59.0	44.8	19.0	81.2	-	2,501 - 3,500 Baht	
3,501 - 4,500 บาท	410.2	24.7	0.2	4.5	8.5	26.4	38.6	136.8	53.0	117.6	-	3,501 - 4,500 Baht	
4,501 - 5,500 บาท	376.0	22.2	2.3	1.2	8.8	41.8	10.2	136.6	70.6	82.2	-	4,501 - 5,500 Baht	
5,501 - 6,500 บาท	228.8	4.8	1.3	6.7	15.6	20.9	8.1	81.7	41.0	48.8	-	5,501 - 6,500 Baht	
6,501 - 7,500 บาท	135.7	3.8	3.2	7.7	4.7	26.7	0.2	53.1	14.8	21.5	-	6,501 - 7,500 Baht	
7,501 - 10,000 บาท	157.3	6.2	25.2	24.2	17.9	18.1	2.2	33.4	23.9	6.3	-	7,501 - 10,000 Baht	
10,001 - 15,000 บาท	139.2	6.1	20.6	28.1	14.9	22.2	0.5	7.4	20.5	19.0	-	10,001 - 15,000 Baht	
15,001 - 20,000 บาท	63.5	4.2	20.3	19.7	5.9	6.4	0.5	2.0	4.3	0.3	-	15,001 - 20,000 Baht	
20,001 - 30,000 บาท	98.5	11.7	52.7	14.5	6.8	7.8	-	2.7	1.3	1.0	-	20,001 - 30,000 Baht	
มากกว่า 30,000 บาท	58.3	22.1	30.5	3.0	1.5	0.6	-	0.7	-	-	-	More than 30,000 Baht	
ไม่ทราบ	10.4	2.7	0.5	-	-	0.5	1.8	3.4	1.0	0.6	-	Unknown	
หญิง	1,558.0	20.0	255.6	100.0	216.4	212.8	225.6	150.7	106.8	270.2	-	FEMALE	
ต่ำกว่า 1,501 บาท	143.3	-	-	1.5	0.6	5.5	81.0	24.2	-	30.5	-	Less than 1,501 Baht	
1,501 - 2,500 บาท	110.0	3.5	1.2	1.7	-	17.4	52.1	5.9	1.7	26.6	-	1,501 - 2,500 Baht	
2,501 - 3,500 บาท	166.1	-	-	1.4	2.9	26.6	55.0	18.7	2.8	58.7	-	2,501 - 3,500 Baht	
3,501 - 4,500 บาท	287.0	2.3	1.2	5.8	12.5	38.6	29.1	54.0	56.1	87.4	-	3,501 - 4,500 Baht	
4,501 - 5,500 บาท	205.5	5.8	5.8	12.9	44.7	33.5	7.8	32.3	29.1	33.6	-	4,501 - 5,500 Baht	
5,501 - 6,500 บาท	120.0	1.3	0.4	13.1	22.2	45.9	0.1	9.9	6.8	20.2	-	5,501 - 6,500 Baht	
6,501 - 7,500 บาท	77.0	0.1	8.5	13.0	33.0	14.2	-	1.0	5.4	1.8	-	6,501 - 7,500 Baht	
7,501 - 10,000 บาท	179.9	2.2	55.1	27.6	59.0	25.3	0.2	0.5	4.8	5.0	-	7,501 - 10,000 Baht	
10,001 - 15,000 บาท	95.4	3.1	48.4	13.2	24.3	4.9	0.1	1.0	0.2	0.3	-	10,001 - 15,000 Baht	
15,001 - 20,000 บาท	41.9	0.3	26.5	4.7	9.4	0.3	-	0.8	-	-	-	15,001 - 20,000 Baht	
20,001 - 30,000 บาท	86.1	0.9	76.4	4.6	4.0	0.2	-	-	-	0.1	-	20,001 - 30,000 Baht	
มากกว่า 30,000 บาท	36.2	0.6	32.1	0.6	0.6	-	-	-	-	2.4	-	More than 30,000 Baht	
ไม่ทราบ	9.8	-	-	-	3.1	0.6	0.1	2.5	-	3.6	-	Unknown	

ตารางที่ 18 จำนวนลูกจ้าง จำนวนตามอุตสาหกรรม ระดับของรายได้ และเพศ ภาคตะวันออกเฉียงเหนือ
TABLE 18 EMPLOYEE BY INDUSTRY, INCOME CLASS AND SEX, NORTHEASTERN REGION

ไตรมาสที่ 3/2552 : Quarter 3/2009

หน่วยนับพัน : in Thousands

ระดับของรายได้	อุตสาหกรรม Industry											รวม	INCOME CLASS
	เกษตรกรรม Agriculture	การประมง Fishing	เหมืองแร่ เหมืองหิน Mining & Quarrying	การผลิต Manufacturing	ไฟฟ้า ก๊าซ และประปา Electric, Gas & Water supply	การก่อสร้าง Construction	การขายปลีก Wholesale & Retail trade	โรงแรม และภัตตาคาร Hotels & Restaurants	การขนส่ง Transport	การขนส่ง & Communi- cation	TOTAL		
ยอดรวม	691.9	4.5	5.3	567.8	23.6	530.4	447.9	106.9	71.4	71.4	TOTAL		
ต่ำกว่า 1,501 บาท	173.9	0.4	-	38.0	-	18.9	9.2	4.0	0.3	0.3	Less than 1,501 Baht		
1,501 - 2,500 บาท	148.0	-	0.1	19.3	0.1	46.4	17.3	6.3	6.5	6.5	1,501 - 2,500 Baht		
2,501 - 3,500 บาท	163.5	-	0.9	45.8	0.4	60.8	58.4	13.4	7.8	7.8	2,501 - 3,500 Baht		
3,501 - 4,500 บาท	121.8	1.0	-	194.9	3.6	141.3	78.2	32.5	6.7	6.7	3,501 - 4,500 Baht		
4,501 - 5,500 บาท	36.4	1.3	0.9	127.4	1.5	126.4	118.8	19.7	14.5	14.5	4,501 - 5,500 Baht		
5,501 - 6,500 บาท	20.4	-	0.6	57.7	4.2	68.3	58.2	15.9	9.8	9.8	5,501 - 6,500 Baht		
6,501 - 7,500 บาท	11.6	-	2.4	22.7	3.8	42.1	42.2	3.5	7.1	7.1	6,501 - 7,500 Baht		
7,501 - 10,000 บาท	6.5	-	0.2	30.7	0.5	17.0	43.6	9.1	9.8	9.8	7,501 - 10,000 Baht		
10,001 - 15,000 บาท	4.2	-	-	19.2	2.6	4.7	16.8	0.8	3.2	3.2	10,001 - 15,000 Baht		
15,001 - 20,000 บาท	1.2	-	-	2.6	0.3	1.6	3.1	-	0.7	0.7	15,001 - 20,000 Baht		
20,001 - 30,000 บาท	0.1	-	-	3.2	4.7	0.5	0.7	1.8	2.4	2.4	20,001 - 30,000 Baht		
มากกว่า 30,000 บาท	2.2	-	0.1	0.8	2.1	0.2	1.0	-	1.7	1.7	More than 30,000 Baht		
ไม่ทราบ	2.1	1.8	-	5.7	-	2.2	0.4	-	1.0	1.0	Unknown		

ตารางที่ 18 จำนวนลูกจ้าง อันตามอุตสาหกรรม ระดับของรายได้ และเพศ ภาคตะวันออกเฉียงเหนือ (ต่อ)

TABLE 18 EMPLOYEE BY INDUSTRY, INCOME CLASS AND SEX, NORTHEASTERN REGION (Contd.)

ไตรมาสที่ 3/2552 : Quarter 3/2009

หน่วยนับเป็น : in Thousands

ระดับของรายได้	อุตสาหกรรม (ต่อ) Industry (Contd.)										รวม
	สื่อกลางทางการเงิน	อสังหาริมทรัพย์และการให้เช่า	บริหารราชการและป้องกันประเทศ	การศึกษา	ด้านสุขภาพและสังคมสงเคราะห์	บริการชุมชนสังคม	ลูกจ้างในครัวเรือนส่วนบุคคล	องค์กรระหว่างประเทศ	ไม่ทราบ	INCOME CLASS	
	Financial intermediation	Real estate & Renting	Public administration & Defence	Education	Health & Social work	Other community & Social	Private households with employed persons	Extra-territorial organizations	Unknown		
ยอดรวม	62.1	67.9	488.1	386.0	202.8	67.0	41.6	-	-	TOTAL	
ต่ำกว่า 1,501 บาท	-	2.7	0.4	-	3.6	2.5	2.6	-	-	Less than 1,501 Baht	
1,501 - 2,500 บาท	-	0.3	39.9	5.9	1.1	3.2	10.8	-	-	1,501 - 2,500 Baht	
2,501 - 3,500 บาท	1.6	4.3	10.1	1.9	6.6	5.6	6.3	-	-	2,501 - 3,500 Baht	
3,501 - 4,500 บาท	1.7	18.7	39.0	10.2	8.4	25.0	14.2	-	-	3,501 - 4,500 Baht	
4,501 - 5,500 บาท	3.2	12.9	62.9	16.2	23.2	10.1	6.1	-	-	4,501 - 5,500 Baht	
5,501 - 6,500 บาท	4.4	9.8	42.8	7.9	34.1	13.5	1.2	-	-	5,501 - 6,500 Baht	
6,501 - 7,500 บาท	5.1	8.1	27.0	12.5	22.2	2.3	-	-	-	6,501 - 7,500 Baht	
7,501 - 10,000 บาท	13.2	5.9	89.9	63.4	45.0	2.2	0.3	-	-	7,501 - 10,000 Baht	
10,001 - 15,000 บาท	11.5	3.6	82.3	57.7	26.9	1.2	0.2	-	-	10,001 - 15,000 Baht	
15,001 - 20,000 บาท	10.6	1.1	40.5	32.9	9.5	1.3	-	-	-	15,001 - 20,000 Baht	
20,001 - 30,000 บาท	6.6	0.5	40.2	105.6	18.1	0.2	-	-	-	20,001 - 30,000 Baht	
มากกว่า 30,000 บาท	4.2	-	9.2	68.8	4.1	-	-	-	-	More than 30,000 Baht	
ไม่ทราบ	-	-	3.9	3.1	-	-	-	-	-	Unknown	

ตารางที่ 18 จำนวนลูกจ้าง จำนวนตามอุตสาหกรรม ระดับของรายได้ และเพศ ภาคตะวันออกเฉียงเหนือ

TABLE 18 EMPLOYEE BY INDUSTRY, INCOME CLASS AND SEX, NORTHEASTERN REGION

ไตรมาสที่ 3:2552 : Quarter 3:2009

หน่วยเป็นพัน : In Thousands

ระดับของรายได้	อุตสาหกรรม Industry										การขนส่ง Transport	INCOME CLASS
	รวม Agriculture	การประมง Fishing	เหมืองแร่เหมืองหิน Mining & Quarrying	การผลิต Manufacturing	ไฟฟ้า ก๊าซ และประปา Electric, Gas & Water supply	การก่อสร้าง Construction	การขายส่ง การขายปลีก Wholesale & Retail trade	โรงแรม และภัตตาคาร Hotels & Restaurants	การขนส่ง Transport	การขนส่ง Communi-cation		
ชาย	2,207.0	3.4	5.2	267.9	21.8	464.5	297.1	38.4	59.4	MALE		
ต่ำกว่า 1,501 บาท	113.0	0.4	-	7.5	-	16.9	4.6	2.1	0.3	Less than 1,501 Baht		
1,501 - 2,500 บาท	195.2	-	0.1	10.4	0.1	42.6	9.1	1.5	6.5	1,501 - 2,500 Baht		
2,501 - 3,500 บาท	221.1	-	0.9	20.5	0.1	46.1	39.1	1.4	6.8	2,501 - 3,500 Baht		
3,501 - 4,500 บาท	410.2	-	-	72.1	3.5	119.2	57.6	12.5	5.6	3,501 - 4,500 Baht		
4,501 - 5,500 บาท	376.0	1.3	0.9	67.9	1.5	118.1	79.1	7.1	11.8	4,501 - 5,500 Baht		
5,501 - 6,500 บาท	228.8	-	0.5	35.8	4.2	62.8	37.0	3.8	9.0	5,501 - 6,500 Baht		
6,501 - 7,500 บาท	135.7	-	2.4	13.5	3.6	36.7	24.7	2.0	4.5	6,501 - 7,500 Baht		
7,501 - 10,000 บาท	157.3	-	0.2	17.8	0.2	13.8	29.0	5.9	6.6	7,501 - 10,000 Baht		
10,001 - 15,000 บาท	139.2	-	-	17.2	2.5	4.5	13.0	0.3	3.1	10,001 - 15,000 Baht		
15,001 - 20,000 บาท	63.5	-	-	1.8	0.1	1.2	2.8	-	0.4	15,001 - 20,000 Baht		
20,001 - 30,000 บาท	98.5	-	-	1.4	4.1	0.4	0.2	1.8	2.2	20,001 - 30,000 Baht		
มากกว่า 30,000 บาท	58.3	-	0.1	0.8	1.8	0.2	0.8	-	1.7	More than 30,000 Baht		
ไม่ทราบ	10.4	1.8	-	1.3	-	2.1	0.1	-	1.0	Unknown		
หญิง	1,558.0	1.0	0.1	299.9	1.8	65.9	150.8	68.4	12.0	FEMALE		
ต่ำกว่า 1,501 บาท	143.3	-	-	30.4	-	2.0	4.6	1.9	-	Less than 1,501 Baht		
1,501 - 2,500 บาท	110.0	-	-	8.9	-	3.7	8.2	4.8	0.0	1,501 - 2,500 Baht		
2,501 - 3,500 บาท	166.1	-	-	25.2	0.3	14.7	19.2	12.0	1.0	2,501 - 3,500 Baht		
3,501 - 4,500 บาท	287.0	1.0	-	122.8	0.1	22.1	20.7	20.0	1.1	3,501 - 4,500 Baht		
4,501 - 5,500 บาท	205.5	-	-	59.5	-	8.4	39.7	12.6	2.6	4,501 - 5,500 Baht		
5,501 - 6,500 บาท	120.0	-	0.1	21.8	-	5.5	21.2	12.0	0.7	5,501 - 6,500 Baht		
6,501 - 7,500 บาท	77.0	-	-	9.2	0.1	5.5	17.6	1.5	2.6	6,501 - 7,500 Baht		
7,501 - 10,000 บาท	179.9	-	-	12.9	0.3	3.2	14.6	3.2	3.2	7,501 - 10,000 Baht		
10,001 - 15,000 บาท	95.4	-	-	2.0	0.1	0.2	3.8	0.5	0.2	10,001 - 15,000 Baht		
15,001 - 20,000 บาท	41.9	-	-	0.8	0.2	0.4	0.3	-	0.3	15,001 - 20,000 Baht		
20,001 - 30,000 บาท	86.1	-	-	1.8	0.5	0.1	0.4	-	0.2	20,001 - 30,000 Baht		
มากกว่า 30,000 บาท	36.2	-	-	0.0	0.3	0.1	0.2	-	-	More than 30,000 Baht		
ไม่ทราบ	9.8	-	-	4.5	-	0.2	0.3	-	-	Unknown		

ภาคใต้

ตารางสถิติ ภาคใต้

- ตารางที่ 1 จำนวนประชากร จำแนกตามกลุ่มอายุ สถานภาพแรงงาน
- ตารางที่ 2 จำนวนประชากรอายุ 15 ปี ขึ้นไป จำแนกตามสถานภาพสมรส สถานภาพแรงงาน
- ตารางที่ 3 จำนวนประชากรอายุ 15 ปีขึ้นไป จำแนกตามระดับการศึกษาที่สำเร็จ สถานภาพแรงงาน
- ตารางที่ 4 ผู้มีงานทำ จำแนกตามระดับการศึกษาที่สำเร็จ อาชีพ
- ตารางที่ 5 ผู้มีงานทำ จำแนกตามระดับการศึกษาที่สำเร็จ อุตสาหกรรม
- ตารางที่ 6 ผู้มีงานทำ จำแนกตามสถานภาพการทำงาน อาชีพ
- ตารางที่ 7 ผู้มีงานทำ จำแนกตามสถานภาพการทำงาน อุตสาหกรรม
- ตารางที่ 8 ผู้มีงานทำ จำแนกตามอาชีพ จำนวนชั่วโมงทำงานต่อสัปดาห์ การมีเวลาเหลือพอที่จะทำงานเพิ่มขึ้น
- ตารางที่ 9 ผู้มีงานทำ จำแนกตามอุตสาหกรรม จำนวนชั่วโมงทำงานต่อสัปดาห์ การมีเวลาเหลือพอที่จะทำงานเพิ่มขึ้น
- ตารางที่ 10 ผู้มีงานทำ จำแนกตามสถานภาพการทำงาน จำนวนชั่วโมงทำงานต่อสัปดาห์ การมีเวลาเหลือพอที่จะทำงานเพิ่มขึ้น
- ตารางที่ 11 ผู้มีงานทำ จำแนกตามกลุ่มอายุ ชั่วโมงการทำงานต่อสัปดาห์ การมีเวลาเหลือพอที่จะทำงานเพิ่มขึ้น
- ตารางที่ 12 จำนวนผู้ว่างงาน ที่หางานทำ จำแนกตามระยะเวลาที่หางานทำ ระดับการศึกษาที่สำเร็จ
- ตารางที่ 13 จำนวนผู้ว่างงาน ที่เคยทำงานมาก่อน จำแนกอาชีพที่ทำครั้งสุดท้าย อุตสาหกรรมที่ทำครั้งสุดท้าย
- ตารางที่ 14 ลูกจ้าง จำแนกตามค่าจ้างเฉลี่ย ผลประโยชน์อื่นๆ ที่ได้รับ อุตสาหกรรม
- ตารางที่ 15 ลูกจ้างเอกชน จำแนกตามค่าจ้างเฉลี่ย ผลประโยชน์อื่นๆ ที่ได้รับ อุตสาหกรรม
- ตารางที่ 16 ลูกจ้างรัฐบาล จำแนกตามค่าจ้างเฉลี่ย ผลประโยชน์อื่นๆ ที่ได้รับ อุตสาหกรรม
- ตารางที่ 17 ลูกจ้าง จำแนกตาม อาชีพ ระดับของรายได้
- ตารางที่ 18 ลูกจ้าง จำแนกตาม อุตสาหกรรม ระดับของรายได้

ตารางที่ 1 จำนวนประชากรอายุ 15 ปีขึ้นไป จำแนกตามกลุ่มอายุ สถานภาพแรงงาน และเพศ ภาคใต้

TABLE 1 POPULATION 15 YEARS AND OVER BY AGE GROUP, LABOR FORCE STATUS AND SEX, SOUTHERN REGION

ไตรมาสที่ 3/2552 : Quarter 3/2009

หน่วยเป็นพัน : In Thousands

สถานภาพแรงงาน	กลุ่มอายุ Age Group						LABOR FORCE STATUS				
	รวม Total	< 15	15-19	20-24	25-29	30-34		35-39	40-49	50-59	>= 60
ประชากรอายุ 15 ปีขึ้นไป	7,030.0	0.0	808.4	823.3	773.6	709.8	718.1	1,312.1	911.3	973.5	POPULATION 15 YEARS AND OVER
กำลังแรงงานรวม	5,209.0	-	260.1	590.0	663.7	631.1	653.0	1,203.0	777.8	430.4	Total Labor Force
1. กำลังแรงงานปัจจุบัน	5,206.8	-	258.8	589.5	663.5	631.1	653.0	1,203.0	777.6	430.4	1. Current labor force
1.1 ผู้มีงานทำ	5,133.6	-	247.9	565.3	645.7	620.5	650.6	1,197.9	775.7	430.1	1.1 Employed
- ทำงาน	5,039.1	-	245.3	556.8	634.1	610.6	636.2	1,172.1	763.3	420.7	- At work
- ไม่ทำงานแต่มีงานประจำ	94.6	-	2.6	8.5	11.6	9.9	14.4	25.8	12.4	9.4	- With job but not at work
1.2 ผู้ว่างงาน	73.2	-	10.9	24.2	17.8	10.5	2.5	5.1	1.9	0.3	1.2 Unemployed
- หางานทำ	10.8	-	0.6	4.4	3.2	0.8	1.0	0.5	0.3	-	- Looking for work
- ไม่หางานทำพร้อมที่จะทำงาน	62.3	-	10.3	19.8	14.6	9.7	1.4	4.6	1.6	0.3	- Not looking/available for work
2. กำลังแรงงานที่รอดูดกล	2.2	-	1.3	0.6	0.2	-	-	-	0.2	0.1	2. Seasonally inactive labor force
ผู้ไม่อยู่ในกำลังแรงงาน	1,821.0	-	548.4	233.3	109.9	78.7	65.1	109.1	133.5	543.1	Persons not in Labor Force
1. ทำงานบ้าน	656.4	-	42.6	104.9	86.3	65.9	50.9	89.7	96.5	119.6	1. Household work
2. เรียนหนังสือ	571.8	-	474.5	93.2	3.3	0.9	-	-	-	-	2. Studies
3. ยังเด็ก หรือ/ไม่สามารถทำงานได้	487.1	-	14.9	16.5	11.1	10.9	9.4	14.6	23.5	386.1	3. Too young/old/incapable of work
4. อื่น ๆ	105.8	-	16.4	18.7	9.2	1.1	4.8	4.8	13.5	37.3	4. Others

ตารางที่ 1 จำนวนประชากรอายุ 15 ปีขึ้นไป จำแนกตามอายุ สถานภาพแรงงาน และเพศ ภาคใต้

Table 1 POPULATION 15 YEARS AND OVER BY AGE GROUP, LABOR FORCE STATUS AND SEX - SOUTHERN REGION

สถานภาพแรงงาน	รวม Total	กลุ่มอายุ Age Group							LABOR FORCE STATUS		
		<15	15-19	20-24	25-29	30-34	35-39	40-49		50-59	>=60
ชาย	3,452.9	0.0	416.2	424.7	391.6	356.4	350.9	641.8	432.1	432.1	MALE
กำลังแรงงานรวม	2,880.5	-	174.7	352.1	371.9	352.6	342.0	628.3	413.4	245.5	Total Labor Force
1. กำลังแรงงานปัจจุบัน	2,879.0	-	173.5	352.1	371.8	352.6	342.0	628.3	413.3	245.5	1. Current labor force
1.1 ผู้มีงานทำ	2,837.9	-	167.9	339.6	363.0	345.1	340.6	624.6	412.0	245.2	1.1 Employed
- ทำงาน	2,782.0	-	165.5	333.0	355.9	340.0	331.6	611.8	404.6	239.7	- At work
- ไม่ทำงานแต่มีงานประจำ	56.0	-	2.4	6.6	7.2	5.1	9.0	12.9	7.4	5.5	- With job but not at work
1.2 ผู้ว่างงาน	41.1	-	5.6	12.6	8.7	7.5	1.4	3.6	1.3	0.3	1.2 Unemployed
- หางานทำ	4.4	-	0.1	0.7	2.0	0.8	0.3	0.1	0.3	-	- Looking for work
- ไม่ทำงานชั่วคราว/ไม่สามารถทำงานได้	36.7	-	5.5	11.8	6.7	6.8	1.1	3.5	1.0	0.3	- Not looking/available for work
2. กำลังแรงงานที่ว่างออก	1.5	-	1.3	-	0.2	-	-	-	0.1	-	2. Seasonally inactive labor force
ผู้ไม่อยู่ในกำลังแรงงาน	572.4	-	241.5	72.6	19.7	3.8	8.9	13.5	25.8	186.6	Persons not in Labor Force
1. ทำงานบ้าน	23.9	-	2.8	5.1	5.2	0.7	0.9	1.8	4.6	2.8	1. Household work
2. เรียนหนังสือ	265.0	-	214.6	47.8	2.1	0.4	-	-	-	-	2. Studies
3. ยึดถือ ขาว/ไม่สามารถทำงานได้	221.7	-	12.3	9.2	8.8	2.7	6.5	9.4	13.6	159.3	3. Too young/old/incapable of work
4. อื่น ๆ	61.9	-	11.9	10.5	3.6	-	1.4	2.4	7.6	24.5	4. Others
หญิง	3,577.2	0.0	392.2	398.6	382.0	353.4	367.2	670.3	472.1	541.4	FEMALE
กำลังแรงงานรวม	2,328.5	-	85.3	237.9	291.8	278.5	311.0	574.7	364.4	185.0	Total Labor Force
1. กำลังแรงงานปัจจุบัน	2,327.8	-	85.3	237.3	291.8	278.5	311.0	574.7	364.3	184.9	1. Current labor force
1.1 ผู้มีงานทำ	2,295.7	-	80.0	225.7	282.7	275.5	309.9	573.3	363.7	184.9	1.1 Employed
- ทำงาน	2,257.1	-	79.7	223.8	278.2	270.6	304.6	560.4	358.7	181.1	- At work
- ไม่ทำงานแต่มีงานประจำ	38.6	-	0.3	2.0	4.4	4.9	5.4	12.9	5.0	3.8	- With job but not at work
1.2 ผู้ว่างงาน	32.1	-	5.3	11.6	9.1	3.0	1.0	1.4	0.6	-	1.2 Unemployed
- หางานทำ	6.5	-	0.5	3.7	1.2	0.1	0.7	0.3	-	-	- Looking for work
- ไม่ทำงานชั่วคราว/ไม่สามารถทำงาน	25.6	-	4.8	8.0	7.9	3.0	0.3	1.1	0.6	-	- Not looking/available for work
2. กำลังแรงงานที่ว่างออก	0.7	-	-	0.6	-	-	-	-	0.1	0.1	2. Seasonally inactive labor force
ผู้ไม่อยู่ในกำลังแรงงาน	1,248.7	-	306.9	160.7	90.2	74.9	56.2	95.6	107.7	356.5	Persons not in Labor Force
1. ทำงานบ้าน	632.5	-	39.8	99.8	81.1	65.2	49.9	88.0	91.9	116.8	1. Household work
2. เรียนหนังสือ	306.8	-	259.9	45.3	1.2	0.4	-	-	-	-	2. Studies
3. ยึดถือ ขาว/ไม่สามารถทำงานได้	265.4	-	2.7	7.4	2.3	8.2	2.9	5.2	9.9	226.8	3. Too young/old/incapable of work
4. อื่น ๆ	43.9	-	4.5	8.2	5.6	1.1	3.4	2.4	5.9	12.8	4. Others

ที่มา: ฐานข้อมูลสำมะโนประชากรและเคหะสำมะโน 2552 - Quarter 3/2009

หน่วยนับ: In Thousands

ตารางที่ 2 จำนวนประชากรอายุ 15 ปีขึ้นไป จำแนกตามสถานภาพสมรส สถานภาพแรงงาน และเพศ ภาคใต้

TABLE 2 POPULATION 15 YEARS AND OVER BY MARITAL STATUS, LABOR FORCE STATUS AND SEX, SOUTHERN REGION

๑ไตรมาสที่ 3/2552 : Quarter 3/2009

หน่วยเป็นพัน : In Thousands

สถานภาพแรงงาน	รวม Total	เคยสมรส Ever-Married				LABOR FORCE STATUS	
		โสด Single	สมรส Married	หย่า Divorced	หม้าย Widowed		
ยอดรวม	7,030.0	1,877.5	4,518.6	78.8	104.3	0.3	TOTAL
กำลังแรงงานรวม	5,209.0	1,143.2	3,717.8	69.0	85.8	0.2	Total Labor Force
1. กำลังแรงงานมีตัวตน	5,206.8	1,141.7	3,717.0	69.0	85.8	0.2	1. Current labor force
1.1 ผู้มีงานทำ	5,133.6	1,093.3	3,696.5	68.3	83.5	0.2	1.1 Employed
- ทำงาน	5,039.1	1,077.9	3,627.3	65.0	81.4	0.2	- At work
- ไม่ทำงานเต็มงานประจำ	94.6	15.4	69.2	4.6	3.3	2.1	- With job but not at work
1.2 ผู้ว่างงาน	73.2	48.4	20.5	1.2	2.3	-	1.2 Unemployed
- หางานทำ	10.8	7.4	2.0	0.2	0.3	0.9	- Looking for work
- ไม่หางานทำพร้อมที่จะทำงาน	62.3	41.1	18.5	1.0	0.4	1.4	- Not looking/available for work
2. กำลังแรงงานที่รอฤดูกาล	2.2	1.5	0.8	-	-	-	2. Seasonally inactive labor force
ผู้ไม่อยู่ในกำลังแรงงาน	1,821.0	734.3	800.9	257.5	18.5	0.0	Persons not in Labor Force
1. ทำงานบ้าน	656.4	56.9	518.0	62.4	4.7	14.4	1. Household work
2. เรียนหนังสือ	571.8	561.0	10.4	-	0.4	-	2. Studies
3. ยังเด็ก ขรา/ไม่สามารถทำงานได้	487.1	78.3	214.1	187.2	3.9	3.6	3. Too young/old/incapable of work
4. อื่น ๆ	105.8	38.2	58.4	7.9	1.1	0.2	4. Others

ตารางที่ 2 จำนวนประชากรอายุ 15 ปีขึ้นไป ด้านสถานภาพสมรส สถานภาพแรงงาน และเพศ ภาคใต้

TABLE 2. POPULATION 15 YEARS AND OVER BY MARITAL STATUS, LABOR FORCE STATUS AND SEX, SOUTHERN REGION

สถานภาพแรงงาน	รวม Total	สมรส Ever-Married				LABOR FORCE STATUS		
		โสด Single	สมรส Married	หย่า Divorced	ไม่ทราบ Unknown			
ชาย Male	3,452.9	1,085.0	2,227.2	72.1	27.3	41.2	0.2	MALE
กำลังแรงงาน Total Labor Force	2,880.5	740.0	2,044.7	33.5	24.8	37.3	0.2	Total Labor Force
1. กำลังแรงงานปัจจุบัน 1. Current labor force	2,879.0	738.8	2,044.5	33.5	24.8	37.3	0.2	1. Current labor force
1.1 ผู้มีงานทำ 1.1 Employed	2,837.9	709.7	2,034.1	33.1	24.2	36.7	0.2	1.1 Employed
- ทำงาน - At work	2,782.0	696.5	1,993.5	32.9	23.1	35.8	0.2	- At work
- ไม่ทำงานเต็มเวลาประจำ - With job but not at work	56.0	13.2	40.7	0.2	1.0	0.8	-	- With job but not at work
1.2 ผู้ว่างงาน 1.2 Unemployed	41.1	29.1	10.3	0.5	0.6	0.6	-	1.2 Unemployed
- หางานทำ - Looking for work	4.4	3.0	1.1	-	0.3	-	-	- Looking for work
- ไม่ทำงานกับพร้อมที่จะทำงาน - Not looking/available for work	36.7	26.1	9.3	0.5	0.3	0.6	-	- Not looking/available for work
2. กำลังแรงงานที่ว่างออก 2. Seasonally inactive labor force	1.5	1.3	0.2	-	-	-	-	2. Seasonally inactive labor force
ผู้ไม่อยู่ในกำลังแรงงาน Persons not in Labor Force	572.4	344.9	182.5	38.5	2.5	4.0	-	Persons not in Labor Force
1. ทำงานบ้าน 1. Household work	23.9	10.0	10.8	0.9	0.0	2.2	-	1. Household work
2. เรียนหนังสือ 2. Studies	265.0	259.9	5.1	-	-	-	-	2. Studies
3. ชังดี ขาด/ไม่สามารถทำงานได้ 3. Too young/old/incapable of work	221.7	48.2	135.0	34.7	2.1	1.7	-	3. Too young/old/incapable of work
4. อื่น ๆ 4. Others	61.9	26.8	31.6	3.0	0.4	0.1	-	4. Others
หญิง Female	3,577.2	792.6	2,291.5	378.5	51.5	63.1	0.1	FEMALE
กำลังแรงงาน Total Labor Force	2,328.5	403.1	1,673.1	159.5	44.2	48.6	0.0	Total Labor Force
1. กำลังแรงงานปัจจุบัน 1. Current labor force	2,327.8	403.0	1,672.5	159.5	44.2	48.6	0.0	1. Current labor force
1.1 ผู้มีงานทำ 1.1 Employed	2,295.7	383.6	1,662.3	158.8	44.2	46.8	0.0	1.1 Employed
- ทำงาน - At work	2,257.1	381.4	1,633.8	154.4	41.9	45.5	0.0	- At work
- ไม่ทำงานเต็มเวลาประจำ - With job but not at work	38.6	2.2	28.5	4.4	2.3	1.3	-	- With job but not at work
1.2 ผู้ว่างงาน 1.2 Unemployed	32.1	19.4	10.2	0.7	0.1	1.7	-	1.2 Unemployed
- หางานทำ - Looking for work	6.5	4.4	1.0	0.2	-	0.9	-	- Looking for work
- ไม่ทำงานกับพร้อมที่จะทำงาน - Not looking/available for work	25.6	15.0	9.2	0.5	0.1	0.9	-	- Not looking/available for work
2. กำลังแรงงานที่ว่างออก 2. Seasonally inactive labor force	0.7	0.2	0.5	-	-	-	-	2. Seasonally inactive labor force
ผู้ไม่อยู่ในกำลังแรงงาน Persons not in Labor Force	1,248.7	389.4	618.4	219.0	7.3	14.5	0.0	Persons not in Labor Force
1. ทำงานบ้าน 1. Household work	632.5	46.9	507.2	61.6	4.7	12.2	0.0	1. Household work
2. เรียนหนังสือ 2. Studies	306.8	301.0	5.4	-	-	0.4	-	2. Studies
3. ชังดี ขาด/ไม่สามารถทำงานได้ 3. Too young/old/incapable of work	265.4	30.1	79.1	152.6	1.9	1.8	-	3. Too young/old/incapable of work
4. อื่น ๆ 4. Others	43.9	11.4	26.8	4.9	0.7	0.1	-	4. Others

ไตรมาสที่ 3/2552 : Quarter 3/2009

หน่วยเป็นพัน - In Thousands

ตารางที่ 3 จำนวนประชากรอายุ 15 ปีขึ้นไป จำแนกตามระดับการศึกษาที่สำเร็จ สถานภาพแรงงาน และ เพศ ภาคใต้

TABLE 3 POPULATION 15 YEARS AND OVER BY LEVEL OF EDUCATIONAL ATTAINMENT, LABOR FORCE STATUS AND SEX, SOUTHERN REGION

ไตรมาสที่ 3/2552 : Quarter 3/2009

หน่วยเป็นพัน : In Thousands

สถานภาพแรงงาน	รวม	ไม่มี การศึกษา	ต่ำกว่า ประถมศึกษา Less than Elementary	ประถม ศึกษา Elementary	มัธยมศึกษา ตอนต้น Lower Secondary	มัธยมศึกษาตอนปลาย				อุดมศึกษา			ไม่ทราบ อื่นๆ Unknown	LABOR FORCE STATUS	
						Upper Secondary Level		Higher Level		สายวิชา- การศึกษ Teacher Training	สายวิชา- การศึกษ Technical Education Training	สายวิชา- การศึกษ Higher Teacher Training			สายวิชา- การศึกษ Higher Technical Education Training
						สายสามัญ General/ Academic	สายอาชีพ- ศึกษา Vocational	สายวิชา- การศึกษ Teacher Training	สายวิชา- การศึกษ Academic						
Total	None	Elementary	Elementary	Lower Secondary	General/ Academic	Vocational	Teacher Training	Academic	Higher Education	Higher Teacher Training	Unknown	TOTAL			
ยอดรวม	7,030.0	413.3	1,842.1	1,461.8	1,398.3	694.0	2,690	2.0	438.3	347.5	138.0	5.8	20.0	TOTAL	
กำลังแรงงานรวม	5,209.0	201.3	1,343.7	1,196.7	880.0	544.1	1,987	0.9	406.0	297.6	120.1	3.0	16.8	Total Labor Force	
1. กำลังแรงงานเบื้องต้น	5,206.8	201.3	1,343.3	1,195.4	879.5	544.1	1,987	0.9	406.0	297.6	120.1	3.0	16.8	1. Current labor force	
1.1 ผู้มีงานทำ	5,133.6	200.6	1,339.9	1,181.9	863.3	537.2	1,939	0.9	389.0	288.6	118.4	3.0	16.8	1.1 Employed	
- ทำงาน	5,039.1	197.5	1,309.8	1,153.3	849.5	528.5	1,915	0.9	386.0	285.4	117.1	3.0	16.7	- At work	
- ไม่ทำงานแต่มีเงินประจำ	94.6	3.2	30.1	28.6	13.8	8.8	2.4	-	3.0	3.2	1.3	-	0.1	- With job but not at work	
1.2 ผู้ว่างงาน	73.2	0.7	3.4	13.6	16.2	6.9	4.8	-	17.0	9.0	1.7	-	-	1.2 Unemployed	
- หางานทำ	10.8	-	0.6	0.9	1.4	0.9	1.3	-	4.3	0.9	0.6	-	-	- Looking for work	
- ไม่หางานทำพร้อมที่จะทำงาน	62.3	0.7	2.8	12.6	14.8	6.0	3.6	-	12.7	8.1	1.1	-	-	- Not looking/available for work	
2. กำลังแรงงานที่รอฤดูกาล	2.2	-	0.5	1.3	0.5	-	-	-	-	-	-	-	-	2. Seasonally inactive labor force	
ผู้ไม่อยู่ในกำลังแรงงาน	1,821.0	212.0	498.4	265.1	518.3	149.8	70.3	1.2	32.2	49.9	17.9	2.8	3.2	Persons not in Labor Force	
1. ทำงานบ้าน	656.4	48.0	217.2	127.0	124.0	73.7	19.4	0.0	18.8	21.0	5.0	1.5	0.8	1. Household work	
2. เรียนหนังสือ	571.8	-	0.5	91.6	355.2	58.0	43.8	-	0.6	22.1	-	-	-	2. Studies	
3. ยังเด็ก ขรา/ไม่สามารถทำงานได้	487.1	161.7	261.1	28.6	20.8	6.0	1.9	1.0	0.5	2.1	0.8	1.3	1.3	3. Too young/old/incapable of work	
4. อื่น ๆ	105.8	2.3	19.6	17.9	18.3	12.1	5.2	0.1	12.4	4.7	12.1	-	1.1	4. Others	

1/ รวมขอที่ระยะสั้น 1/ Including Short Course Vocational

ตารางที่ 3 จำนวนประชากรอายุ 15 ปีขึ้นไป ด้านตามระดับการศึกษาที่สำเร็จ สถานภาพแรงงาน และเพศ ภาคใต้

TABLE 3 POPULATION 15 YEARS AND OVER BY LEVEL OF EDUCATIONAL ATTAINMENT, LABOR FORCE STATUS AND SEX, SOUTHERN REGION

หน่วยนับพัน : In Thousands

สถานภาพแรงงาน	รวม	ไม่มีการศึกษา	ต่ำกว่าประถมศึกษา	ประถมศึกษา	มัธยมศึกษาตอนปลาย				อุดมศึกษา				อื่นๆ	ไม่ทราบ	LABOR FORCE STATUS
					Upper Secondary Level		Higher Level		Upper Secondary Level		Higher Level				
					None	Less than Elementary	Elementary	Lower Secondary	General/Academic	Vocational	Teacher Training	Academic			
ชาย	3,452.9	147.5	829.2	804.7	737.2	356.9	152.6	0.8	188.4	170.2	51.2	2.0	12.5		MALE
กำลังแรงงานรวม	2,880.5	91.3	688.4	721.9	547.4	316.6	121.8	0.7	178.8	156.8	44.2	1.7	11.0		Total Labor Force
1. กำลังแรงงานเบื้องต้น	2,879.0	91.3	688.3	720.7	547.2	316.6	121.8	0.7	178.8	156.8	44.2	1.7	11.0		1. Current labor force
1.1 ผู้จ้างทำ	2,837.9	90.6	686.4	711.3	539.6	312.5	118.1	0.7	171.8	151.5	42.8	1.7	11.0		1.1 Employed
- ทำงาน	2,782.0	89.0	668.7	694.2	531.0	307.1	116.5	0.7	170.8	148.9	42.6	1.7	10.9		- At work
- ไม่ทำงานเต็มงานประจำ	56.0	1.7	17.7	17.1	8.6	5.4	1.6	-	1.0	2.6	0.2	-	0.1		- With job but not at work
1.2 ผู้ว่างงาน	41.1	0.7	2.0	9.3	7.6	4.0	3.7	-	7.0	5.4	1.4	-	-		1.2 Unemployed
- หางานทำ	4.4	-	0.3	0.4	0.3	0.4	1.3	-	0.9	0.4	0.5	-	-		- Looking for work
- ไม่ทำงานทำพร้อมที่จะทำงาน	36.7	0.7	1.7	9.0	7.3	3.7	2.4	-	6.1	5.0	1.0	-	-		- Not looking/available for work
2. กำลังแรงงานที่รอฤดูกาล	1.5	-	0.1	1.3	0.2	-	-	-	-	-	-	-	-		2. Seasonally inactive labor force
ผู้ไม่อยู่ในกำลังแรงงาน	572.4	56.2	140.7	82.7	189.8	40.4	30.8	0.0	9.6	13.4	7.0	0.3	1.5		Persons not in Labor Force
1. ทำงานบ้าน	23.9	2.1	6.9	4.6	4.5	2.0	0.7	0.0	2.5	0.2	0.3	-	-		1. Household work
2. เรียนหนังสือ	265.0	-	0.5	49.7	156.8	25.8	24.0	-	0.6	7.7	-	-	-		2. Studies
3. ชังเด็ก สรา/ไม่สามารถทำงานได้	221.7	52.4	123.5	19.7	15.7	5.3	1.6	-	0.3	1.6	0.8	0.3	0.4		3. Too young/old/incapable of work
4. อื่น ๆ	61.9	1.7	9.9	8.8	12.8	7.2	4.5	0.0	6.2	3.8	5.9	-	1.1		4. Others
หญิง	3,577.2	265.9	1,012.9	657.1	661.2	337.0	116.4	1.3	249.8	177.3	86.9	3.8	7.5		FEMALE
กำลังแรงงานรวม	2,328.5	110.0	655.3	474.8	332.6	227.6	77.0	0.1	227.2	140.8	75.9	1.4	5.8		Total Labor Force
1. กำลังแรงงานเบื้องต้น	2,327.8	110.0	655.0	474.8	332.3	227.6	77.0	0.1	227.2	140.8	75.9	1.4	5.8		1. Current labor force
1.1 ผู้จ้างทำ	2,295.7	110.0	653.6	470.5	323.7	224.7	75.8	0.1	217.2	137.1	73.7	1.4	5.8		1.1 Employed
- ทำงาน	2,257.1	108.5	641.1	459.1	318.5	221.4	74.9	0.1	215.2	136.5	74.5	1.4	5.8		- At work
- ไม่ทำงานเต็มงานประจำ	38.6	1.5	12.5	11.4	5.2	3.3	0.8	-	2.0	0.6	1.2	-	-		- With job but not at work
1.2 ผู้ว่างงาน	32.1	-	1.4	4.2	8.6	2.8	1.2	-	10.0	3.7	0.3	-	-		1.2 Unemployed
- หางานทำ	6.5	-	0.3	0.6	1.1	0.5	-	-	3.3	0.6	0.1	-	-		- Looking for work
- ไม่ทำงานทำพร้อมที่จะทำงาน	25.6	-	1.1	3.7	7.5	2.3	1.2	-	6.7	3.1	0.2	-	-		- Not looking/available for work
2. กำลังแรงงานที่รอฤดูกาล	0.7	-	0.4	-	0.4	-	-	-	-	-	-	-	-		2. Seasonally inactive labor force
ผู้ไม่อยู่ในกำลังแรงงาน	1,248.7	155.9	357.6	182.4	328.5	109.5	39.5	1.1	22.6	36.5	11.0	2.4	1.7		Persons not in Labor Force
1. ทำงานบ้าน	632.5	46.0	210.2	122.4	119.5	71.7	18.7	-	16.3	20.8	4.8	1.5	0.8		1. Household work
2. เรียนหนังสือ	306.8	-	-	42.0	198.4	32.2	19.9	-	-	14.4	-	-	-		2. Studies
3. ชังเด็ก สรา/ไม่สามารถทำงานได้	265.4	109.2	137.6	8.9	5.2	0.7	0.2	1.0	0.1	0.5	-	0.9	1.0		3. Too young/old/incapable of work
4. อื่น ๆ	43.9	0.6	9.8	9.1	5.5	4.9	0.7	0.1	6.2	0.8	6.2	-	-		4. Others

/ รวมอาชีพระยะสั้น / Including Short Course Vocational

ตารางที่ 4 จำนวนผู้มีงานทำ จำแนกตามระดับการศึกษาที่สำเร็จ อาชีพ และเพศ ภาคใต้
 TABLE 4 EMPLOYED PERSONS BY LEVEL OF EDUCATIONAL ATTAINMENT, OCCUPATION AND SEX, SOUTHERN REGION

ไตรมาสที่ 3/2552 : Quarter 3/2009

หน่วยเป็นพัน : In Thousands

อาชีพ Occupation	รวม Total	ไม่มี การศึกษา None	ต่ำกว่า ประถมศึกษา Less than Elementary	ประมาณ ศึกษา Elementary	มัธยมศึกษาตอนปลาย Upper Secondary Level				อุดมศึกษา Higher Level			อื่นๆ Others	ไม่ทราบ Unknown	OCCUPATION
					มัธยมศึกษา ตอนต้น Lower Secondary	สายสามัญ General/ Academic	สายวิชาชีพ Vocational	สายวิชาการ Academic	สายวิชาชีพ Higher Technical Education	สายวิชา- การศึกษา Teacher Training				
											863.3			
1. ผู้ที่อยู่ถูกกฎหมาย และผู้จัดการ 1. Legitimate and managers	95.0	1.0	16.4	10.6	10.7	4.1	-	23.5	9.8	6.0	-	0.8	1. Legislators, senior officials	
2. ผู้ประกอบวิชาชีพด้านต่างๆ และอาชีพที่เกี่ยวข้อง 2. Professionals and associates	192.0	-	2.0	0.4	7.6	1.7	0.1	69.5	26.7	81.3	-	0.4	2. Professionals	
3. ผู้ประกอบวิชาชีพด้านเทคนิคสาขาต่างๆ และอาชีพที่เกี่ยวข้อง 3. Technicians and associate professionals	155.6	1.6	6.8	6.0	11.5	14.2	-	63.0	35.8	2.8	-	0.9	3. Technicians and associate professionals	
4. เติมนอน และตลาด 4. Clerks sales workers	151.0	0.1	3.9	7.8	17.5	14.4	-	64.2	29.0	4.1	-	0.1	4. Clerks	
5. พนักงานบริการและพนักงานในร้านค้า และตลาด 5. Service workers and shop and market sales workers	1,052.8	34.8	238.3	189.9	144.8	53.0	0.2	102.8	68.8	13.2	1.1	5.1	5. Service workers and shop and market sales workers	
6. ผู้ปฏิบัติงานที่มีฝีมือในด้านการเกษตร และภาคประมง 6. Skilled agricultural and fishery workers	2,200.9	129.9	781.9	570.8	214.0	40.5	0.5	39.2	60.8	6.9	1.8	2.8	6. Skilled agricultural and fishery workers	
7. ผู้ปฏิบัติงานด้านความสามารถที่มีมือ และบุคลิกภาพที่ดีเยี่ยม 7. Craft and related trades workers	556.3	14.1	117.3	166.6	50.1	36.0	0.1	16.4	36.0	1.1	0.0	1.8	7. Craft and related trades workers	
8. ผู้ปฏิบัติการโรงงานและเครื่องจักร และผู้ปฏิบัติงานด้านการประกอบ และผู้ที่ปฏิบัติงานด้านเครื่องจักร และผู้ที่ปฏิบัติงานด้านการประกอบ 8. Plant and machine operators and assemblers	196.0	0.4	40.7	50.5	34.6	9.9	-	4.3	9.6	2.3	-	2.2	8. Plant and machine operators and assemblers	
9. อาชีพขั้นพื้นฐานต่างๆ ในด้านการขาย และการให้บริการ 9. Elementary occupations 10. คนงานซึ่งมิได้ถูกแบ่งไว้ในหมวดอื่น 10. Workers not classifiable by occupation	533.7	18.8	132.7	179.2	46.4	20.2	-	6.3	12.1	0.7	0.1	2.4	9. Elementary occupations 10. Workers not classifiable by occupation	
รวมอาชีพระยะสั้น Including Short Course Vocational	0.5	-	-	-	-	-	-	-	-	-	-	0.5	10. Workers not classifiable by occupation	

รวมอาชีพระยะสั้น Including Short Course Vocational

ตารางที่ 4 จำนวนผู้จ้างทำ งานตามระดับการศึกษาหรืออาชีพ และเพศ ภาคใต้
TABLE 4 EMPLOYED PERSONS BY LEVEL OF EDUCATIONAL ATTAINMENT, OCCUPATION, AND SEX, SOUTHERN REGION

อาชีพ Occupation	ภูมิภาคตอนกลาง Upper Secondary Level										ภูมิภาค Higher Level			อื่นๆ Others	ไม่ทราบ Unknown	อาชีพ Occupation	
	รวม Total	ไม่มี การศึกษา None	ต่ำกว่า ระดับ ต่ำกว่า Less than Elementary	ประถม ศึกษา Elementary	มัธยมศึกษา ตอนต้น Secondary	มัธยมศึกษา ตอนต้น General/ Academic	มัธยมศึกษา ตอนต้น Vocational	อนุปริญญา การฝึก Teacher Training	อนุปริญญา การฝึก Teacher Training	อนุปริญญา การฝึก Teacher Training	อนุปริญญา การฝึก Teacher Training	อนุปริญญา การฝึก Teacher Training	อนุปริญญา การฝึก Teacher Training				อนุปริญญา การฝึก Teacher Training
ชาย Male	2,837.9	90.6	686.4	711.3	59.6	312.5	118.1	0.7	171.8	151.5	42.8	1.7	11.0	MALE			
1. ผู้ปฏิบัติงานขายข้าวสารกระสอบถุง และตู้ซัดสาร	76.5	0.7	13.1	9.9	11.7	6.7	3.6	-	19.2	6.2	5.0	-	0.6	1. Legislators, senior officials and managers			
2. ผู้ประกอบวิชาชีพด้านต่างๆ	66.2	-	1.5	0.3	2.3	4.7	0.9	0.1	27.3	6.8	22.0	-	0.3	2. Professionals			
3. ผู้ประกอบวิชาชีพด้านเทคนิคต่างๆ และอาชีพที่เกี่ยวข้อง	72.8	0.9	2.8	2.8	9.5	5.0	9.9	-	24.0	16.4	0.8	-	0.6	3. Technicians and associate professionals			
4. เหนือ	45.3	0.1	2.3	3.2	4.6	7.6	3.3	-	14.8	7.6	1.8	-	-	4. Clerks			
5. พนักงานบริการและพนักงานในร้านค้า และตลาด	405.5	12.0	72.8	78.0	84.5	55.4	22.7	0.1	42.1	27.8	6.3	1.1	2.9	5. Service workers and shop and market sales workers			
6. ผู้ปฏิบัติงานที่มีชื่อในด้านการเกษตร และการประมง	1,285.9	59.3	421.6	339.3	230.2	134.6	29.2	0.5	26.1	39.1	3.2	0.6	2.2	6. Skilled agricultural and fishery workers			
7. ผู้ปฏิบัติงานด้านคมนาคมทางบกที่มีชื่อ และธุรกิจการค้าที่เกี่ยวข้อง	396.9	5.5	71.9	118.0	86.9	37.8	27.7	0.1	13.3	33.2	1.1	0.0	1.4	7. Craft and related trades workers			
8. ผู้ปฏิบัติงานโรงงานและเครื่องจักร และปฏิบัติการโรงงานด้านการประกอบ	179.0	0.4	37.7	44.9	38.3	32.3	8.1	-	3.6	9.2	2.3	-	2.2	8. Plant and machine operators and assemblers			
9. อาชีพขั้นพื้นฐานต่างๆ ในด้านการขาย และการให้บริการ	309.3	11.8	62.7	114.9	71.7	28.4	12.7	-	1.4	5.3	0.2	-	0.3	9. Elementary occupations			
10. คนงานซึ่งมิได้ระบุไว้ในหมวดอื่น	0.5	-	-	-	-	-	-	-	-	-	-	-	0.5	10. Workers not classifiable by occupation			
หญิง Female	2,295.7	110.0	653.6	470.5	323.7	224.7	75.8	0.1	217.2	137.1	75.7	1.4	5.8	FEMALE			
1. ผู้ปฏิบัติงานขายข้าวสารกระสอบถุง และตู้ซัดสาร	18.5	0.4	3.3	0.8	0.5	4.0	0.4	-	4.3	3.5	1.1	-	0.2	1. Legislators, senior officials and managers			
2. ผู้ประกอบวิชาชีพด้านต่างๆ	125.8	-	0.4	0.1	0.0	2.9	0.8	-	42.2	19.9	59.3	-	0.1	2. Professionals			
3. ผู้ประกอบวิชาชีพด้านเทคนิคต่างๆ และอาชีพที่เกี่ยวข้อง	82.8	0.7	4.0	3.3	3.4	6.5	4.2	-	39.0	19.5	2.0	-	0.3	3. Technicians and associate professionals			
4. เหนือ	105.6	-	1.6	4.6	5.3	9.9	11.2	-	49.4	21.4	2.3	-	0.1	4. Clerks			
5. พนักงานบริการและพนักงานในร้านค้า และตลาด	647.3	22.8	165.6	111.9	116.4	89.4	30.3	0.1	60.7	41.0	6.9	0.0	2.1	5. Service workers and shop and market sales workers			
6. ผู้ปฏิบัติงานที่มีชื่อในด้านการเกษตร และการประมง	915.0	70.6	360.2	231.5	121.6	79.5	11.2	-	13.1	21.8	3.7	1.3	0.5	6. Skilled agricultural and fishery workers			
7. ผู้ปฏิบัติงานด้านคมนาคมทางบกที่มีชื่อ และธุรกิจการค้าที่เกี่ยวข้อง	159.4	8.6	45.4	48.6	30.0	12.2	8.3	-	3.0	2.8	-	-	0.4	7. Craft and related trades workers			
8. ผู้ปฏิบัติงานโรงงานและเครื่องจักร และปฏิบัติการโรงงานด้านการประกอบ	17.0	-	3.1	5.5	3.2	2.3	1.8	-	0.7	0.4	0.0	-	-	8. Plant and machine operators and assemblers			
9. อาชีพขั้นพื้นฐานต่างๆ ในด้านการขาย และการให้บริการ	224.3	7.0	70.0	64.3	43.3	18.0	7.5	-	4.8	6.7	0.5	0.1	2.2	9. Elementary occupations			
10. คนงานซึ่งมิได้ระบุไว้ในหมวดอื่น	-	-	-	-	-	-	-	-	-	-	-	-	-	10. Workers not classifiable by occupation			

รวมอาชีพระยะสั้น / Including Short Course Vocational

ตารางที่ 5 จำนวนผู้จ้างงานทำ ด้านการตามระดับการศึกษาที่สำเร็จ อุตสาหกรรม และเพศ ภาคใต้
TABLE 5 EMPLOYED PERSONS BY LEVEL OF EDUCATIONAL ATTAINMENT, INDUSTRY AND SEX, SOUTHERN REGION

ไตรมาสที่ 3:2552 : Quarter 3:2009

หน่วยเป็นพัน : In Thousands

อุตสาหกรรม	มัธยมศึกษาตอนปลาย										อุตสาหกรรม									
	Upper Secondary Level					Higher Level					รวม	ไม่มี การศึกษา	ต่ำกว่า ประถมศึกษา	ประถมศึกษา ต่ำกว่า	มัธยมศึกษา ตอนต้น	มัธยมศึกษา ตอนต้น	รวม	ไม่ทราบ อื่นๆ	INDUSTRY	
	General/ Academic	Vocational	Teacher Training	Academic	Higher Technical Education	Teacher Training	Academic	Higher Technical Education	Teacher Training	Others										Unknown
ยอดรวม	5,133.6	2,146.7	1,181.9	863.3	537.2	193.9	0.9	389.0	288.6	118.4	16.8	3.0	16.8	TOTAL						
1. เกษตรกรรม การล่าสัตว์ และการป่าไม้	200.6	126.2	1,181.9	863.3	537.2	193.9	0.9	389.0	288.6	118.4	16.8	3.0	16.8	1. Agriculture, hunting and forestry						
2. การประมง	6.7	0.3	548.9	356.8	211.5	46.4	0.5	39.2	61.7	6.8	1.8	1.8	1.8	2. Fishing						
3. การทำเหมืองแร่ และเหมืองหิน	9.7	0.3	56.3	19.2	8.6	3.1	-	1.8	3.5	0.1	-	-	-	3. Mining and quarrying						
4. การผลิต	14.5	14.5	107.5	76.4	39.7	19.5	0.1	36.0	23.6	2.0	-	-	-	4. Manufacturing						
5. การไฟฟ้า ก๊าซ และการประปา	9.9	-	1.0	0.7	0.7	1.3	-	3.5	1.6	0.2	-	-	-	5. Electricity, gas and water supply						
6. การก่อสร้าง	291.4	7.0	109.2	56.6	22.5	10.3	-	10.8	10.6	1.0	-	-	-	6. Construction						
7. การขายส่ง การขายปลีก การซ่อมแซมยานยนต์ รถจักรยานยนต์ ของใช้ส่วนบุคคล และของใช้ ในครัวเรือน	26.9	26.9	184.5	163.9	109.5	49.8	0.2	92.4	68.9	7.4	1.2	1.2	4.1	7. Wholesale and retail trade, repair of motor vehicles motorcycles and personal and household goods						
8. โรงแรม และภัตตาคาร	12.4	12.4	93.7	87.4	46.3	19.8	0.0	23.0	28.7	5.3	0.0	0.0	4.2	8. Hotel and restaurants						
9. การขนส่ง สถานที่สินค้า และการคมนาคม	0.6	0.6	21.7	20.2	18.6	7.9	-	12.6	9.8	1.5	-	-	1.2	9. Transport, storage and communication						
10. การเป็นสื่อกลางทางการเงิน	-	-	0.9	0.6	2.2	1.5	-	11.4	4.6	0.7	-	-	0.1	10. Financial intermediation						
11. กิจกรรมด้านอสังหาริมทรัพย์ การให้เช่า และกิจการทางธุรกิจ	1.4	1.4	8.3	11.2	9.2	6.5	-	14.1	7.0	0.8	-	-	0.9	11. Real estate, renting and business activities						
12. การบริหารราชการ และการป้องกันประเทศ รวมทั้งการประกันสังคมภาคบังคับ	0.5	0.5	14.5	23.8	17.3	16.6	-	66.0	27.5	5.2	-	-	0.7	12. Public administration and defence, compulsory social security						
13. การศึกษา	0.1	0.1	4.5	5.0	14.0	0.8	0.1	50.0	7.0	84.1	-	-	0.3	13. Education						
14. งานด้านสุขภาพ และงานสังคมสงเคราะห์	2.2	2.2	6.3	11.8	17.5	5.2	-	16.4	26.1	2.3	-	-	0.1	14. Health and social work						
15. กิจกรรมด้านบริการชุมชน สังคม และการบริการ ส่วนบุคคลอื่นๆ	1.1	1.1	20.3	27.3	15.2	4.6	-	10.9	3.9	0.9	-	-	0.3	15. Other community, social and personal service activity						
16. ธุรกิจ ในครัวเรือนส่วนบุคคล	0.8	0.8	3.4	1.4	2.9	0.5	-	-	1.6	-	-	-	0.4	16. Private households with employed persons						
17. องค์กรระหว่างประเทศและองค์กรต่างประเทศ อื่นๆ และสมาชิก	-	-	-	-	-	-	-	-	-	-	-	-	-	17. Extra-territorial organizations and bodies						
18. ไม่ทราบ	-	-	-	-	-	-	-	-	-	-	-	-	-	18. Unknown						

I/ รวมอาชีพระยะสั้น I/ Including Short Course Vocational

ตารางที่ 6 จำนวนผู้จ้างงาน จำแนกตามสถานภาพทำงาน อาชีพ และเพศ ภาคใต้

TABLE 6 EMPLOYED PERSONS BY WORK STATUS, OCCUPATION AND SEX, SOUTHERN REGION

ไตรมาสที่ 3/2552 : Quarter 3/2009

หน่วยเป็นพัน : In Thousands

อาชีพ	รวม	สถานภาพการทำงาน Work Status						การรวมกลุ่ม Members of Producers' Cooperatives	OCCUPATION
		นายจ้าง Employer	ลูกจ้างรัฐบาล Government Employee	ลูกจ้างเอกชน Private Employee	ทำงานส่วนตัว Own Account Worker	ช่วยธุรกิจ ครอบครัว Unpaid Family Worker	รวมธุรกิจ ครอบครัว Unpaid Family Worker		
ยอดรวม	5,133.6	187.4	460.8	1,755.7	1,711.6	1,017.5	0.6	TOTAL	
1. ผู้บัญญัติกฎหมาย ข้าราชการระดับอาวุโส และผู้จัดการ	95.0	48.9	32.5	13.3	0.2	0.1	-	1. Legislators, senior officials and managers	
2. ผู้ประกอบวิชาชีพด้านต่างๆ	192.0	0.6	136.8	48.9	4.8	0.9	-	2. Professionals	
3. ผู้ประกอบวิชาชีพด้านเทคนิคสาขาต่างๆ และอาชีพที่เกี่ยวข้อง	155.6	1.9	63.9	73.0	14.1	2.6	-	3. Technicians and associate professionals	
4. เสมียน	151.0	0.3	62.9	76.9	3.8	6.9	0.0	4. Clerks	
5. พนักงานบริการและพนักงานในร้านค้า และตลาด	1,052.8	39.2	53.2	224.2	461.3	274.8	0.2	5. Service workers and shop and market sales workers	
6. ผู้ปฏิบัติงานที่มีฝีมือในด้านเกษตร และการประมง	2,200.9	58.3	25.9	486.4	982.2	648.1	-	6. Skilled agricultural and fishery workers	
7. ผู้ปฏิบัติงานด้านความสามารถทางฝีมือ และธุรกิจการค้าที่เกี่ยวข้อง	556.3	31.7	15.9	352.4	118.1	37.8	0.4	7. Craft and related trades workers	
8. ผู้ปฏิบัติการโรงงานและเครื่องจักร และผู้ปฏิบัติงานด้านการประกอบ	196.0	1.9	15.5	117.8	59.9	0.9	-	8. Plant and machine operators and assemblers	
9. อาชีพขั้นพื้นฐานต่างๆ ในด้านการขาย และการให้บริการ	533.7	4.7	53.6	362.9	67.2	45.3	-	9. Elementary occupations	
10. คนงานซึ่งมิได้จำแนกไว้ในหมวดอื่น	0.5	-	0.5	-	-	-	-	10. Workers not classifiable by occupation	

ตารางที่ 6 จำนวนผู้จ้างทำ งานตามสถานภาพทางอาชีพ และเพศ ภาคใต้

TABLE 6 EMPLOYED PERSONS BY WORK STATUS, OCCUPATION AND SEX, SOUTHERN REGION

ไตรมาสที่ 3/2552 : Quarter 3/2009

หน่วยเป็นพัน : In Thousands

อาชีพ Occupation	สถานภาพที่จ้างงาน Work Status										รวม Total	MALE
	นายจ้าง Employer	ผู้จ้างรัฐบาล Government Employee	ผู้จ้างเอกชน Private Employee	ทำงานส่วนตัว Own Account Worker		ครอบครัว Unpaid Family Worker	การรวมกลุ่ม Members of Producers' Cooperatives	OCCUPATION				
				Employer	Government Employee			Private Employee	Own Account Worker	Unpaid Family Worker		
ชาย	1424	2506	1,018.6	1,058.5	367.5	0.3						
1. ผู้บัญชาการทหารบก ข้าราชการระดับอาวุโสและผู้จัดการ	38.3	29.7	8.5	0.1	-	-	-	-	-	-	-	1. Legislators, senior officials and managers
2. ผู้ประกอบวิชาชีพด้านต่างๆ	0.3	44.3	17.6	3.7	0.3	-	-	-	-	-	-	2. Professionals
3. ผู้ประกอบวิชาชีพด้านเทคนิคสาขาต่างๆ และอาชีพที่เกี่ยวข้อง	1.0	38.9	23.2	9.0	0.8	-	-	-	-	-	-	3. Technicians and associate professionals
4. เสมียน	0.2	19.6	22.6	2.0	0.9	0.0	0.0	0.0	0.0	0.0	0.0	4. Clerks
5. พนักงานบริษัทและพนักงานในร้านค้าและตลาด	23.3	29.4	77.7	163.6	111.3	0.2	0.2	0.2	0.2	0.2	0.2	5. Service workers and shop and market sales workers
6. ผู้ปฏิบัติงานที่มีชื่อในด้านเกษตรและการประมง	42.6	17.6	290.3	719.4	216.0	-	-	-	-	-	-	6. Skilled agricultural and fishery workers
7. ผู้ปฏิบัติงานด้านความงามช่างเสริมผมและธุรกิจการที่ที่เกี่ยวข้อง	30.1	15.5	264.7	66.9	19.5	0.1	0.1	0.1	0.1	0.1	0.1	7. Craft and related trades workers
8. ผู้ปฏิบัติการโรงงานและเครื่องจักรและผู้ปฏิบัติงานด้านการประกอบ	1.9	15.4	103.3	58.2	0.2	-	-	-	-	-	-	8. Plant and machine operators and assemblers
9. อาชีพพื้นฐานต่างๆ ในด้านกรวยและการให้บริการ	4.6	39.8	210.8	35.6	18.5	-	-	-	-	-	-	9. Elementary occupations
10. คนงานซึ่งมิได้จำแนกไว้ในหมวดอื่น	-	0.5	-	-	-	-	-	-	-	-	-	10. Workers not classifiable by occupation
หญิง	45.1	210.2	737.1	653.1	650.0	0.3						
1. ผู้บัญชาการทหารบก ข้าราชการระดับอาวุโสและผู้จัดการ	10.6	2.9	4.8	0.1	0.1	-	-	-	-	-	-	1. Legislators, senior officials and managers
2. ผู้ประกอบวิชาชีพด้านต่างๆ	0.2	92.5	31.3	1.1	0.6	-	-	-	-	-	-	2. Professionals
3. ผู้ประกอบวิชาชีพด้านเทคนิคสาขาต่างๆ และอาชีพที่เกี่ยวข้อง	0.9	25.1	49.8	5.2	1.9	-	-	-	-	-	-	3. Technicians and associate professionals
4. เสมียน	0.1	43.4	54.3	1.8	6.1	-	-	-	-	-	-	4. Clerks
5. พนักงานบริษัทและพนักงานในร้านค้าและตลาด	15.9	23.7	146.5	297.7	165.5	-	-	-	-	-	-	5. Service workers and shop and market sales workers
6. ผู้ปฏิบัติงานที่มีชื่อในด้านเกษตรและการประมง	15.7	8.3	196.1	262.8	432.0	-	-	-	-	-	-	6. Skilled agricultural and fishery workers
7. ผู้ปฏิบัติงานด้านความงามช่างเสริมผมและธุรกิจการที่ที่เกี่ยวข้อง	1.6	0.4	87.7	51.2	18.2	0.3	0.3	0.3	0.3	0.3	0.3	7. Craft and related trades workers
8. ผู้ปฏิบัติการโรงงานและเครื่องจักรและผู้ปฏิบัติงานด้านการประกอบ	-	0.1	14.5	1.7	0.7	-	-	-	-	-	-	8. Plant and machine operators and assemblers
9. อาชีพพื้นฐานต่างๆ ในด้านกรวยและการให้บริการ	0.1	13.9	152.0	31.6	26.8	-	-	-	-	-	-	9. Elementary occupations
10. คนงานซึ่งมิได้จำแนกไว้ในหมวดอื่น	-	-	-	-	-	-	-	-	-	-	-	10. Workers not classifiable by occupation

ตารางที่ 7 จำนวนผู้จ้างงาน อุตสาหกรรมตามสถานภาพทางงาน อุตสาหกรรมตามเพศสภาพ

TABLE 7 EMPLOYED PERSONS BY WORK STATUS, INDUSTRY AND SEX, SOUTHERN REGION

หน่วยนับ: ใน Thousands

อุตสาหกรรม Industry	สถานภาพทางงาน Work Status					อุตสาหกรรม Industry	
	รวม Total	พนักงาน Employee	ผู้รับจ้าง Government Employment	ผู้มีครอบครัว Private Employment	ทำงานส่วนตัว Own Account Worker		ผู้จ้าง unpaid family Worker
ชาย	2,837.9	142.4	280.6	1,058.6	1,088.5	367.5	0.3
1. เกษตรกรรม ป่าไม้ และประมง	1,217.9	44.3	14.8	310.0	649.6	206.2	-
2. การประมง	130.7	4.8	-	34.6	72.1	19.2	-
3. การทำเหมืองแร่และถ่านหิน	8.0	-	-	6.6	0.6	0.8	-
4. การถลุง	186.2	10.5	1.3	130.1	33.2	10.9	0.1
5. การไฟฟ้า ก๊าซ และการประปา	6.8	-	6.7	0.1	-	-	-
6. การก่อสร้าง	264.2	32.1	8.5	207.0	12.3	4.3	-
7. การขนส่ง การค้าปลีก การซ่อมแซมยานยนต์ รถจักรยานยนต์ ซองใส่ข้าว อุปกรณ์ และของใช้ ในครัวเรือน	468.2	37.4	0.0	194.0	156.8	80.1	-
8. โรงแรม และที่พัก	139.5	7.4	-	43.9	49.5	38.7	-
9. การขนส่ง การขุดเจาะ และเหมืองแร่ และกิจการ อื่น	107.5	0.7	10.3	40.3	55.8	0.4	-
10. การเงิน อสังหาริมทรัพย์ ประกันภัย	8.2	0.0	2.8	5.1	0.2	0.2	-
11. กิจกรรมที่ให้บริการกับครัวเรือน และกิจการที่คล้ายคลึงกัน	42.2	2.4	5.8	18.4	11.2	4.5	-
12. การบริหารราชการ การบริการสังคม และการบริการ อื่น	120.0	-	120.0	-	-	-	-
13. การศึกษา	61.5	0.4	46.7	13.7	0.4	0.2	-
14. การค้าปลีก การบริการ และการ บริการอื่น	28.0	0.3	24.1	2.2	1.5	-	0.0
15. กิจกรรมที่ให้บริการชุมชน สังคม และการบริการ อื่น	47.5	2.2	9.6	18.2	15.4	2.0	0.2
16. ธุรกิจบริการส่วนบุคคล	1.5	-	-	1.5	-	-	-
17. อุตสาหกรรมประเภทเหมืองแร่ และปิโตรเลียม	-	-	-	-	-	-	-
18. ไม่ทราบ	-	-	-	-	-	-	-
หญิง	2,995.7	45.1	210.2	757.1	653.1	690.0	0.3
1. เกษตรกรรม ป่าไม้ และประมง	928.8	17.6	4.6	224.3	299.2	423.0	-
2. การประมง	26.8	0.6	-	5.9	4.2	16.2	-
3. การทำเหมืองแร่และถ่านหิน	1.8	0.3	-	0.9	-	0.6	-
4. การถลุง	226.8	3.0	0.0	158.4	47.5	17.7	0.3
5. การไฟฟ้า ก๊าซ และการประปา	3.0	-	2.1	0.9	-	-	-
6. การก่อสร้าง	27.3	0.3	3.0	21.8	0.3	2.0	-
7. การขนส่ง การค้าปลีก การซ่อมแซมยานยนต์ รถจักรยานยนต์ ซองใส่ข้าว อุปกรณ์ และของใช้ ในครัวเรือน	425.4	9.9	-	132.6	167.4	115.5	-
8. โรงแรม และที่พัก	282.3	9.0	-	82.0	126.1	65.2	-
9. การขนส่ง การขุดเจาะ และเหมืองแร่ และกิจการ อื่น	13.4	0.3	1.2	8.2	2.2	1.6	-
10. การเงิน อสังหาริมทรัพย์ ประกันภัย	14.1	0.1	2.0	10.7	1.1	0.2	-
11. กิจกรรมที่ให้บริการกับครัวเรือน และกิจการที่คล้ายคลึงกัน	25.2	0.2	3.2	13.6	3.9	4.4	-
12. การบริหารราชการ การบริการสังคม และการบริการ อื่น	63.7	-	63.7	-	-	-	-
13. การศึกษา	114.1	0.5	77.0	34.7	1.4	0.5	-
14. การค้าปลีก การบริการ และการ บริการอื่น	67.7	1.1	49.0	11.1	6.1	0.4	-
15. กิจกรรมที่ให้บริการชุมชน สังคม และการบริการ อื่น	59.7	2.2	4.5	16.4	33.8	2.8	-
16. ธุรกิจบริการส่วนบุคคล	15.8	-	-	15.8	-	-	-
17. อุตสาหกรรมประเภทเหมืองแร่ และปิโตรเลียม	-	-	-	-	-	-	-
18. ไม่ทราบ	-	-	-	-	-	-	-

ตารางที่ 8 จำนวนผู้มีงานทำ จำแนกตามอาชีพ จำนวนชั่วโมงทำงานต่อสัปดาห์ การมีเวลาเหลือพอและต้องการทำงานเพิ่มขึ้น และเพศ ภาคใต้
 TABLE 8 EMPLOYED PERSONS BY OCCUPATION, HOURS WORKED PER WEEK, AVAILABILITY FOR ADDITIONAL WORK AND SEX, SOUTHERN REGION

หน่วยเป็นพัน : In Thousands

จำนวนชั่วโมงทำงาน เพศ และ การมีเวลาเหลือพอ และต้องการทำงานเพิ่มขึ้น	อาชีพ Occupation											HOURS WORKED, SEX AND AVAILABILITY FOR ADDITIONAL WORK
	รวม Total	ผู้บัญญัติกฎหมาย และผู้จัดการ Legislators & Managers	วิชาชีพ ด้านต่างๆ Professional	วิชาชีพ ด้านเทคนิค Technicians	เสมียน Clerks	พนักงาน บริการ Service Workers	ด้านเกษตรกรรม และประมง Agricultural & Fishery	ด้านความ สามารถทางฝีมือ Craft & related trades	ผู้ปฏิบัติงาน โรงงานเครื่องจักร Plant & Machine operators	อาชีพพื้น ฐานต่างๆ Elementary occupations	คนงานซึ่งมี ให้อำนาจให้ ในหมวดอื่น Not classifiable	
ยอดรวม	5,133.6	95.0	192.0	155.6	151.0	1,052.8	2,200.9	556.3	196.0	533.7	0.5	0.5
มี	185.9	3.1	1.2	0.1	1.3	19.2	104.9	20.1	5.5	30.5	-	Available
ไม่มี	4,947.8	91.9	190.7	155.5	149.7	1,033.6	2,096.0	536.2	190.5	503.2	0.5	Not available
มีงานประจำแต่ไม่ได้ทำงาน	94.6	2.5	1.0	1.4	1.6	9.6	39.3	22.5	6.0	10.6	-	With job not work
มี	21.1	0.2	-	-	0.0	1.1	9.5	6.0	1.5	2.8	-	Available
ไม่มี	73.5	2.3	1.0	1.4	1.6	8.5	29.8	16.6	4.5	7.8	-	Not available
1-9 ชั่วโมง	109.1	1.6	0.1	0.4	0.3	5.6	72.2	3.4	1.3	24.2	-	1-9 hours
มี	14.5	0.2	-	-	0.3	-	7.9	0.3	1.3	4.5	-	Available
ไม่มี	94.6	1.4	0.1	0.4	-	5.6	64.3	3.1	-	19.7	-	Not available
10-19 ชั่วโมง	365.8	3.4	4.9	2.4	0.5	26.1	290.7	7.6	1.6	28.7	-	10-19 hours
มี	42.0	1.3	0.4	-	-	2.8	30.7	1.5	0.1	5.3	-	Available
ไม่มี	323.8	2.2	4.5	2.4	0.5	23.3	260.0	6.1	1.5	23.4	-	Not available
20-29 ชั่วโมง	685.6	3.7	2.8	4.8	3.3	53.3	541.8	31.7	6.2	38.0	-	20-29 hours
มี	40.8	0.4	0.1	0.1	-	3.6	27.7	3.9	0.2	4.7	-	Available
ไม่มี	644.9	3.3	2.8	4.7	3.3	49.7	514.1	27.8	6.0	33.2	-	Not available
30-34 ชั่วโมง	501.9	2.6	4.0	2.3	1.3	60.9	354.9	29.8	11.7	34.6	-	30-34 hours
มี	16.1	0.2	-	-	-	2.5	10.2	0.5	0.1	2.5	-	Available
ไม่มี	485.8	2.4	4.0	2.3	1.3	58.3	344.6	29.3	11.6	32.1	-	Not available
35-39 ชั่วโมง	506.2	13.4	57.8	19.3	27.4	78.8	237.6	30.4	13.7	27.9	-	35-39 hours
มี	15.5	-	-	-	0.4	3.5	9.5	0.6	0.4	1.1	-	Available
ไม่มี	490.8	13.4	57.8	19.3	27.0	75.2	228.1	29.8	13.4	26.8	-	Not available
40-49 ชั่วโมง	1,415.0	31.7	96.4	86.2	78.6	270.3	405.6	215.1	66.0	164.6	0.5	40-49 hours
มี	22.6	0.8	0.1	-	-	3.4	7.3	5.5	1.8	3.8	-	Available
ไม่มี	1,392.4	31.0	96.4	86.2	78.6	266.9	398.3	209.6	64.2	160.8	0.5	Not available
50 ชั่วโมงขึ้นไป	1,455.5	36.0	25.1	38.7	37.9	548.3	258.8	215.9	89.6	205.2	-	50 hours and over
มี	13.4	-	0.7	-	0.6	2.3	2.0	1.9	0.2	5.7	-	Available
ไม่มี	1,442.1	36.0	24.4	38.7	37.3	546.0	256.8	214.0	89.4	199.5	-	Not available

ตารางที่ 9 จำนวนผู้มีงานทำ อุตสาหกรรม จำนวนชั่วโมงทำงานต่อสัปดาห์ การมีเวลาเหลือและต้องการทำงานเพิ่มขึ้น และเพศ ภาคกลาง

TABLE 9 EMPLOYED PERSONS BY INDUSTRY, HOURS WORKED PER WEEK, AVAILABILITY FOR ADDITIONAL WORK AND SEX, CENTRAL REGION

หน่วยเป็นพัน : in Thousands

จำนวนชั่วโมงทำงาน เพศ และ การมีเวลาเหลือ และต้องการทำงานเพิ่มขึ้น	อุตสาหกรรม Industry											HOURS WORKED, SEX AND AVAILABILITY FOR ADDITIONAL WORK
	รวม Total	เกษตรกรรม Agriculture	การประมง Fishing	เหมืองแร่ เหมืองหิน Mining & Quarrying	การผลิต Manufacturing	ไฟฟ้า ก๊าซ และประปา Electricity, Gas & Water supply	การก่อสร้าง Construction	การขายปลีก Wholesale & Retail trade	โรงแรม และภัตตาคาร Hotels & Restaurants	การขนส่ง Transport & Communi- cation	TOTAL	
ยอดรวม	9,261.7	2,231.4	181.3	17.5	2,357.7	34.6	563.5	1,514.2	727.2	360.0	360.0	TOTAL
มี	130.3	48.2	4.9	-	20.3	0.3	15.7	12.9	5.9	7.6	7.6	Available
ไม่มี	9,131.4	2,183.3	176.4	17.5	2,337.4	34.3	547.8	1,501.3	721.3	352.4	352.4	Not available
มีจนกระทั่งจำนวนชั่วโมงทำงาน	78.1	23.9	0.8	0.8	14.7	-	14.2	7.4	5.4	2.8	2.8	With job not work
มี	8.8	2.1	0.4	-	2.8	-	2.0	0.7	0.3	0.1	0.1	Available
ไม่มี	69.3	21.8	0.4	0.8	11.9	-	12.2	6.6	5.0	2.7	2.7	Not available
1-9 ชั่วโมง	24.3	8.6	0.1	-	3.3	-	1.3	5.2	0.3	0.9	0.9	1-9 hours
มี	1.5	0.2	-	-	-	-	0.2	0.5	0.1	0.1	0.1	Available
ไม่มี	22.8	8.4	0.1	-	3.3	-	1.2	4.7	0.2	0.8	0.8	Not available
10-19 ชั่วโมง	138.8	58.4	2.8	0.3	12.1	1.0	8.5	15.4	8.7	5.1	5.1	10-19 hours
มี	13.6	6.2	-	-	1.2	0.1	0.7	1.0	0.3	2.0	2.0	Available
ไม่มี	125.3	52.2	2.8	0.3	10.9	1.0	7.8	14.4	8.4	3.1	3.1	Not available
20-29 ชั่วโมง	397.5	208.8	19.6	0.5	23.1	0.7	24.2	37.9	29.6	13.5	13.5	20-29 hours
มี	25.5	11.6	1.9	-	1.7	-	3.0	2.5	0.6	2.0	2.0	Available
ไม่มี	371.9	197.2	17.7	0.5	21.4	0.7	21.2	35.5	28.9	11.4	11.4	Not available
30-34 ชั่วโมง	319.6	163.3	7.2	-	32.8	-	29.3	34.6	22.0	10.7	10.7	30-34 hours
มี	19.1	9.9	0.7	-	1.0	-	5.1	0.4	0.3	1.2	1.2	Available
ไม่มี	300.5	153.4	6.5	-	31.8	-	24.2	34.1	21.7	9.4	9.4	Not available
35-39 ชั่วโมง	758.2	278.3	35.1	0.9	43.0	8.3	12.7	63.2	39.7	16.5	16.5	35-39 hours
มี	12.3	3.5	0.5	-	0.3	-	0.7	3.8	-	0.1	0.1	Available
ไม่มี	745.9	274.7	34.6	0.9	42.6	8.3	11.9	59.4	39.7	16.4	16.4	Not available
40-49 ชั่วโมง	3,969.8	774.5	60.1	7.1	1,347.1	22.8	283.3	524.1	223.0	130.2	130.2	40-49 hours
มี	39.1	11.5	1.1	-	10.8	0.2	4.1	2.5	2.8	1.7	1.7	Available
ไม่มี	3,930.7	763.0	59.0	7.1	1,336.2	22.6	279.2	521.6	220.3	128.5	128.5	Not available
50 ชั่วโมงขึ้นไป	3,575.4	715.6	55.6	8.0	881.6	1.8	190.1	826.5	398.6	180.3	180.3	50 hours and over
มี	10.4	3.1	0.3	-	2.4	-	-	1.4	1.4	0.4	0.4	Available
ไม่มี	3,565.0	712.6	55.3	8.0	879.2	1.8	190.1	825.1	397.1	180.0	180.0	Not available

ตารางที่ 9 จำนวนผู้มีงานทำ จำนวนคนอุตสาหกรรม จำนวนชั่วโมงทำงานต่อสัปดาห์ การมีเวลาเหลือและต้องการทำงานเพิ่มขึ้น และเพศ ภาคกลาง (ต่อ)

TABLE 9 EMPLOYED PERSONS BY INDUSTRY, HOURS WORKED PER WEEK, AVAILABILITY FOR ADDITIONAL WORK AND SEX, CENTRAL REGION (Contd.)

ไตรมาสที่ 3:2552 : Quarter 3:2009 หน่วยเป็นพัน : In Thousands

จำนวนผู้มีงานทำ เพศ และ การมีเวลาเหลือ และต้องการทำงานเพิ่มขึ้น	อุตสาหกรรม(ต่อ) Industry (Contd.)										HOURS WORKED, SEX AND AVAILABILITY FOR ADDITIONAL WORK
	สื่อกลาง ทางการเงิน Financial intermediation	อสังหาริมทรัพย์ และการให้เช่า Real estate & Renting	บริหารราชการ และป้องกันประเทศ Public adminis- tration & Defence	การศึกษา Education	สุขภาพและ สังคมสงเคราะห์ & Social work	Health & Social work	ชุมชนสังคม & Social	ธุรกิจบริการ- เรือนส่วนบุคคล Private households with employed persons	องค์กร ระหว่างประเทศ Extra-territorial organizations	ไม่ทราบ	
ยอดรวม	90.2	202.9	286.2	250.8	164.6	225.9	50.4	-	3.2	3.2	TOTAL
มี	0.0	3.7	2.4	2.6	0.6	4.2	1.0	-	-	-	Available
ไม่มี	90.2	199.2	283.9	248.2	164.0	221.7	49.4	-	3.2	3.2	Not available
มีงานประจำแต่ไม่ทำงาน	-	1.1	0.7	1.6	0.4	4.1	0.3	-	-	-	With job not work
มี	-	-	-	-	-	0.1	-	-	-	-	Available
ไม่มี	-	1.1	0.7	1.6	0.4	3.9	0.3	-	-	-	Not available
1-9 ชั่วโมง	-	0.6	0.1	-	1.7	2.0	0.2	-	-	-	1-9 hours
มี	-	-	-	-	0.3	0.1	-	-	-	-	Available
ไม่มี	-	0.6	0.1	-	1.4	1.9	0.2	-	-	-	Not available
10-19 ชั่วโมง	3.0	3.1	4.4	8.1	2.4	4.3	1.3	-	-	-	10-19 hours
มี	-	-	-	0.5	0.2	0.8	0.7	-	-	-	Available
ไม่มี	3.0	3.1	4.4	7.6	2.1	3.6	0.6	-	-	-	Not available
20-29 ชั่วโมง	0.8	7.3	5.1	9.3	5.3	11.3	0.7	-	-	-	20-29 hours
มี	-	0.4	-	0.6	-	1.2	-	-	-	-	Available
ไม่มี	0.8	6.9	5.1	8.7	5.3	10.1	0.7	-	-	-	Not available
30-34 ชั่วโมง	1.7	3.7	1.7	2.1	0.7	8.6	1.3	-	-	-	30-34 hours
มี	-	-	-	-	0.1	0.3	0.1	-	-	-	Available
ไม่มี	1.7	3.7	1.7	2.1	0.7	8.3	1.1	-	-	-	Not available
35-39 ชั่วโมง	9.6	9.2	116.6	76.9	31.9	13.6	2.8	-	-	-	35-39 hours
มี	-	0.3	1.3	0.5	-	1.1	0.2	-	-	-	Available
ไม่มี	9.6	8.9	115.4	76.4	31.9	12.5	2.5	-	-	-	Not available
40-49 ชั่วโมง	66.2	94.4	128.3	129.4	84.6	81.1	11.8	-	2.1	2.1	40-49 hours
มี	0.0	2.1	1.1	0.5	-	0.6	-	-	-	-	Available
ไม่มี	66.1	92.3	127.2	128.9	84.6	80.5	11.8	-	2.1	2.1	Not available
50 ชั่วโมงขึ้นไป	9.1	83.5	29.4	23.4	37.8	101.0	32.2	-	1.0	1.0	50 hours and over
มี	-	0.8	-	0.4	-	0.2	-	-	-	-	Available
ไม่มี	9.1	82.7	29.4	22.9	37.8	100.8	32.2	-	1.0	1.0	Not available

ตารางที่ 9 จำนวนผู้จ้างงาน อุตสาหกรรม จำนวนชั่วโมงทำงานต่อสัปดาห์ การมีเวลาเหลือและต้องทำงานเพิ่มขึ้น และเพศ ภาคกลาง
 TABLE 9 EMPLOYED PERSONS BY INDUSTRY, HOURS WORKED PER WEEK, AVAILABILITY FOR ADDITIONAL WORK AND SEX - CENTRAL REGION

จำนวนผู้จ้างงาน เพศ และ กลุ่มอายุ	รวม	อุตสาหกรรม Industry										HOURS WORKED, SEX AND AVAILABILITY FOR ADDITIONAL WORK
		เกษตรกรรม Agriculture	การประมง Fishing	เหมืองแร่ และหิน Mining & Quarrying	การผลิต Manufac- turing	ไฟฟ้า ก๊าซ และน้ำ Electricity, Gas & Water supply	การก่อสร้าง Construction	การค้าปลีก & การค้า Wholesale & Retail trade	โรงแรม และภัตตาคาร Hotels & Restaurants	การขนส่ง & การสื่อสาร Transport & Communi- cation		
ชาย	4,967.0	1,267.3	125.0	12.2	1,145.3	28.4	474.3	775.7	262.6	303.3	MALE	
มี	74.6	3.0	-	9.9	0.3	12.1	5.9	7.0	1.5	Available		
ไม่มี	4,892.4	1,238.5	122.0	12.2	1,135.4	28.2	462.1	769.8	261.1	Not available		
มีงานประจำแต่ไม่ได้จ้าง	44.0	0.8	0.8	4.7	-	11.3	2.0	2.4	3.3	With job not work		
มี	7.5	2.0	0.4	2.5	-	1.7	0.7	0.1	-	Available		
ไม่มี	36.5	12.2	0.4	2.2	2.2	9.6	1.3	2.2	3.3	Not available		
1-9 ชั่วโมง	12.4	3.7	-	1.4	-	1.3	3.4	0.8	-	1-9 hours		
มี	0.8	0.0	-	-	-	0.2	0.4	-	-	Available		
ไม่มี	11.6	3.7	-	1.4	-	1.1	3.0	0.7	-	Not available		
10-19 ชั่วโมง	65.5	27.8	1.5	3.9	1.0	7.5	7.2	1.5	1.5	10-19 hours		
มี	8.7	4.4	-	0.1	0.1	0.5	0.4	2.0	0.1	Available		
ไม่มี	56.8	23.4	1.5	3.8	1.0	7.0	6.8	1.4	3.0	Not available		
20-29 ชั่วโมง	205.0	101.8	13.0	9.3	0.3	20.4	19.3	8.6	11.9	20-29 hours		
มี	15.8	5.2	1.3	1.5	-	2.6	1.8	2.0	0.3	Available		
ไม่มี	189.3	96.6	11.7	7.8	0.3	17.8	17.6	8.3	9.8	Not available		
30-34 ชั่วโมง	169.4	83.4	4.6	16.2	-	24.5	14.4	6.5	9.9	30-34 hours		
มี	11.3	5.2	0.6	0.4	-	3.7	0.3	0.2	0.9	Available		
ไม่มี	158.1	78.3	4.0	15.8	-	20.8	14.1	6.3	9.0	Not available		
35-39 ชั่วโมง	375.0	152.3	21.1	14.3	6.1	9.9	26.4	13.0	14.2	35-39 hours		
มี	4.4	1.2	-	0.0	0.4	0.7	0.4	-	-	Available		
ไม่มี	370.6	151.1	21.1	14.3	6.1	9.2	25.9	13.0	14.2	Not available		
40-49 ชั่วโมง	2,154.1	450.9	40.6	671.2	19.2	238.1	303.3	84.4	98.5	40-49 hours		
มี	21.3	8.8	0.7	4.6	2.6	2.6	1.1	0.8	1.4	Available		
ไม่มี	2,132.8	442.1	39.9	666.6	19.0	235.5	302.2	83.6	97.1	Not available		
50 ชั่วโมงขึ้นไป	1,941.8	433.2	43.4	424.4	1.8	161.3	399.8	145.4	160.8	50 hours and over		
มี	5.0	2.0	-	0.9	-	-	0.9	0.1	0.4	Available		
ไม่มี	1,936.8	431.3	43.4	423.6	1.8	161.3	398.9	145.3	160.4	Not available		
หญิง	4,294.7	964.1	56.3	5.3	1,212.4	6.2	89.3	738.5	464.6	FEMALE		
มี	55.7	1.8	-	10.4	-	3.6	7.0	4.4	0.7	Available		
ไม่มี	4,238.9	944.7	54.4	1,202.0	6.2	85.7	731.5	460.2	56.0	Not available		
มีงานประจำแต่ไม่ได้จ้าง	34.1	9.7	-	10.1	-	2.9	5.4	2.1	0.5	With job not work		
มี	1.3	0.2	-	0.4	-	0.3	0.1	0.3	-	Available		
ไม่มี	32.8	9.6	-	9.7	-	2.6	5.3	1.8	0.5	Not available		
1-9 ชั่วโมง	12.0	4.9	0.1	2.0	-	0.0	1.8	0.3	0.1	1-9 hours		
มี	0.8	0.2	-	-	-	-	0.1	0.1	-	Available		
ไม่มี	11.2	4.7	0.1	2.0	-	0.0	1.7	0.2	0.1	Not available		
10-19 ชั่วโมง	73.3	30.6	1.3	8.2	0.0	1.0	8.2	7.2	0.1	10-19 hours		
มี	4.9	1.8	-	1.1	-	0.2	0.6	0.1	-	Available		
ไม่มี	68.4	28.9	1.3	7.1	0.0	0.9	7.6	7.1	0.1	Not available		
20-29 ชั่วโมง	192.5	107.0	6.6	13.8	0.4	3.7	18.6	21.0	1.6	20-29 hours		
มี	9.8	6.4	0.6	0.2	-	0.3	0.7	0.4	-	Available		
ไม่มี	182.7	100.7	6.0	13.6	0.4	3.4	17.9	20.6	1.6	Not available		
30-34 ชั่วโมง	150.3	79.9	2.6	16.6	-	4.8	20.1	15.5	0.8	30-34 hours		
มี	7.8	4.8	0.1	0.6	-	1.4	0.1	0.1	0.3	Available		
ไม่มี	142.5	75.1	2.5	16.0	-	3.5	20.0	15.4	0.5	Not available		
35-39 ชั่วโมง	383.2	126.0	14.0	28.6	2.2	2.8	36.8	26.7	2.4	35-39 hours		
มี	7.9	2.3	0.5	0.3	-	-	3.3	-	-	Available		
ไม่มี	375.3	123.6	13.5	28.4	2.2	2.8	33.5	26.7	2.3	Not available		
40-49 ชั่วโมง	1,815.7	323.6	19.5	675.9	3.6	45.2	220.8	138.6	31.7	40-49 hours		
มี	17.8	2.7	0.4	6.2	-	1.5	1.5	1.9	0.3	Available		
ไม่มี	1,797.9	320.8	19.1	669.7	3.6	43.7	219.4	136.7	31.4	Not available		
50 ชั่วโมงขึ้นไป	1,633.7	282.4	12.2	457.2	0.0	28.8	426.7	253.2	19.6	50 hours and over		
มี	5.4	1.1	0.3	1.6	-	-	0.6	1.3	-	Available		
ไม่มี	1,628.3	281.3	12.0	455.6	0.0	28.8	426.2	251.9	19.6	Not available		

ไตรมาสที่ 3/2552 : Quarter 3/2009

หน่วยนับเป็นพัน : In Thousands

ตารางที่ 9 จำนวนผู้มีงานทำ อุตสาหกรรมต่าง ๆ จำนวนชั่วโมงทำงานต่อสัปดาห์ การมีงานเลือกและต้องการทำงานเพิ่มขึ้น และเพศ ภาคกลาง (ต่อ)

TABLE 9 EMPLOYED PERSONS BY INDUSTRY, HOURS WORKED PER WEEK, AVAILABILITY FOR ADDITIONAL WORK AND SEX, CENTRAL REGION (Contd.)

หน่วยนับ : in Thousands

จำนวนผู้มีงานทำ และเพศ	อุตสาหกรรม	อุตสาหกรรม (ต่อ) Industry (Contd.)										HOURS WORKED, SEX AND ADDITIONAL WORK
		อสังหาริมทรัพย์ และเช่า	บริการราชการ และป้องกันประเทศ	การศึกษา	สุขภาพและ สังคม	บริการ ชุมชนอื่น	กิจการครัวเรือน ส่วนตัว	องค์กร ระหว่างประเทศ	ไม่ทราบ	ไม่ทราบ	ไม่ทราบ	
Financial intermediation	Public adminis- tration & Defence	Education	Health & Social work	Other community & Social	Private households with employed persons	Extra-territorial organizations	Unknown	Unknown	Unknown	Unknown		
ชาย	37.8	125.3	178.4	88.9	33.0	97.6	10.1	-	1.9	MALE		
มี	-	1.3	1.2	1.3	-	1.5	0.8	-	-	Available		
ไม่มี	37.8	124.0	177.2	87.6	33.0	96.1	9.3	-	1.9	Not available		
มีงานประจำแต่ไม่ทำงาน	-	1.1	0.2	0.2	-	3.2	-	-	-	With job not work		
มี	-	-	-	-	-	0.0	-	-	-	Available		
ไม่มี	-	1.1	0.2	0.2	-	3.1	-	-	-	Not available		
1-9 ชั่วโมง	-	-	0.0	-	-	1.7	0.1	-	-	1-9 hours		
มี	-	-	-	-	-	-	-	-	-	Available		
ไม่มี	-	-	0.0	-	-	1.7	0.1	-	-	Not available		
10-19 ชั่วโมง	1.1	1.9	2.4	2.4	0.4	-	0.7	-	-	10-19 hours		
มี	-	-	0.4	-	-	-	0.7	-	-	Available		
ไม่มี	1.1	1.9	2.4	1.9	0.4	-	-	-	-	Not available		
20-29 ชั่วโมง	0.3	3.2	4.3	2.7	2.2	7.3	0.2	-	-	20-29 hours		
มี	-	-	-	-	-	-	-	-	-	Available		
ไม่มี	0.3	3.2	4.3	2.7	2.2	7.3	0.2	-	-	Not available		
30-34 ชั่วโมง	0.9	2.5	0.9	1.0	0.2	4.3	0.1	-	-	30-34 hours		
มี	-	-	-	-	-	-	-	-	-	Available		
ไม่มี	0.9	2.5	0.9	1.0	0.2	4.3	0.1	-	-	Not available		
35-39 ชั่วโมง	3.6	5.8	67.0	27.8	5.7	7.9	0.1	-	-	35-39 hours		
มี	-	0.3	0.9	0.4	-	0.3	0.1	-	-	Available		
ไม่มี	3.6	5.5	66.1	27.4	5.7	7.6	-	-	-	Not available		
40-49 ชั่วโมง	28.1	45.2	76.5	44.3	14.7	30.5	2.1	-	1.1	40-49 hours		
มี	-	0.2	0.3	0.5	-	0.1	-	-	-	Available		
ไม่มี	28.1	45.1	76.2	43.8	14.7	30.4	2.1	-	1.1	Not available		
50 ชั่วโมงขึ้นไป	3.9	65.5	27.1	10.6	9.8	41.8	6.9	-	0.8	50 hours and over		
มี	-	0.8	-	-	-	-	-	-	-	Available		
ไม่มี	3.9	64.7	27.1	10.6	9.8	41.8	6.9	-	0.8	Not available		
หญิง	52.5	77.7	107.8	161.8	131.7	126.3	40.3	-	1.3	FEMALE		
มี	0.0	2.4	1.2	1.3	0.6	2.7	0.3	-	-	Available		
ไม่มี	52.4	75.3	106.7	160.6	131.1	125.6	40.0	-	1.3	Not available		
มีงานประจำแต่ไม่ทำงาน	-	0.0	0.5	1.4	0.4	0.9	0.3	-	-	With job not work		
มี	-	-	-	-	-	0.1	-	-	-	Available		
ไม่มี	-	0.0	0.5	1.4	0.4	0.8	0.3	-	-	Not available		
1-9 ชั่วโมง	-	0.6	0.0	-	1.7	0.3	0.2	-	-	1-9 hours		
มี	-	-	-	-	0.3	0.1	-	-	-	Available		
ไม่มี	-	0.6	0.0	-	1.4	0.2	0.2	-	-	Not available		
10-19 ชั่วโมง	1.9	1.2	2.0	5.7	1.9	3.4	0.6	-	-	10-19 hours		
มี	-	-	-	0.1	-	0.2	-	-	-	Available		
ไม่มี	1.9	1.2	2.0	5.6	1.7	2.6	0.6	-	-	Not available		
20-29 ชั่วโมง	0.5	4.1	0.8	6.6	3.1	4.0	0.5	-	-	20-29 hours		
มี	-	0.4	-	0.6	-	0.1	-	-	-	Available		
ไม่มี	0.5	3.7	0.8	5.9	3.1	3.9	0.5	-	-	Not available		
30-34 ชั่วโมง	0.8	1.2	0.8	1.2	0.5	4.3	0.1	-	-	30-34 hours		
มี	-	-	-	-	0.1	0.3	0.1	-	-	Available		
ไม่มี	0.8	1.2	0.8	1.2	0.5	4.0	1.0	-	-	Not available		
35-39 ชั่วโมง	6.1	3.4	49.6	49.1	26.3	5.7	2.7	-	-	35-39 hours		
มี	-	-	0.3	0.1	-	0.8	0.1	-	-	Available		
ไม่มี	6.1	3.4	49.3	49.0	26.3	4.9	2.5	-	-	Not available		
40-49 ชั่วโมง	38.1	49.2	51.8	85.1	69.9	50.6	9.7	-	1.1	40-49 hours		
มี	0.0	2.0	0.8	-	-	0.5	-	-	-	Available		
ไม่มี	38.1	47.2	50.9	85.1	69.9	50.2	9.7	-	1.1	Not available		
50 ชั่วโมงขึ้นไป	5.2	18.0	2.4	12.7	28.0	59.1	25.3	-	0.3	50 hours and over		
มี	-	-	-	0.4	-	0.2	-	-	-	Available		
ไม่มี	5.2	18.0	2.4	12.3	28.0	59.0	25.3	-	0.3	Not available		

ตารางที่ 10 จำนวนผู้มีงานทำ จำนวนคนสถานภาพการทำงาน จำนวนชั่วโมงทำงานต่อสัปดาห์ การมีเวลาเหลือพอและต้องการทำงานเพิ่มขึ้น และเพศ ภาคใต้

TABLE 10 EMPLOYED PERSONS BY WORK STATUS, HOURS WORKED PER WEEK, AVAILABILITY FOR ADDITIONAL WORK AND SEX, SOUTHERN REGION

ไตรมาสที่ 3/2552 - Quarter 3/2009

หน่วยเป็นพัน : In Thousands

จำนวนชั่วโมงทำงาน เพศ และ การมีเวลาเหลือพอ และต้องการทำงานเพิ่มขึ้น	รวม Total	สถานภาพการทำงาน Work Status							การรวมกลุ่ม Members of Producers' Cooperatives	ชั่วโมง ครอบครัว Unpaid Family Worker	HOURS WORKED, SEX AND AVAILABILITY FOR ADDITIONAL WORK
		นายจ้าง Employer	ถูกจ้างรัฐบาล Government Employee	ถูกจ้างเอกชน Private Employee	ทำงานส่วนตัว Own Account Worker		เกษตรกร Farmer	สมาชิกสหกรณ์ Cooperatives Member			
					Government Employee	Private Employee					
ยอดรวม	5,133.6	187.4	460.8	1,755.7	1,711.6	1,017.5	0.6	TOTAL			
มี	185.9	2.3	5.6	80.0	57.2	40.8	-	Available			
ไม่มี	4,947.8	185.1	455.2	1,675.7	1,654.5	976.6	0.6	Not available			
มีงานประจำแต่ไม่ได้ทำงาน	94.6	5.9	2.3	46.1	40.3	-	0.0	With job not work			
มี	21.1	0.5	0.1	11.2	9.3	-	-	Available			
ไม่มี	73.5	5.4	2.1	34.9	31.0	-	0.0	Not available			
1-9 ชั่วโมง	109.1	8.4	0.3	24.0	36.4	40.1	-	1-9 hours			
มี	14.5	0.5	-	6.8	4.6	2.6	-	Available			
ไม่มี	94.6	7.9	0.3	17.2	31.8	37.5	-	Not available			
10-19 ชั่วโมง	365.8	17.7	6.2	82.3	142.2	117.3	-	10-19 hours			
มี	42.0	1.3	0.4	14.9	12.2	13.2	-	Available			
ไม่มี	323.8	16.4	5.8	67.4	130.1	104.1	-	Not available			
20-29 ชั่วโมง	685.6	18.2	6.1	164.2	279.0	218.1	-	20-29 hours			
มี	40.8	-	1.6	17.2	10.0	11.9	-	Available			
ไม่มี	644.9	18.2	4.4	147.0	269.0	206.2	-	Not available			
30-34 ชั่วโมง	501.9	10.9	11.3	133.4	206.3	140.0	-	30-34 hours			
มี	16.1	-	0.2	5.4	5.1	5.3	-	Available			
ไม่มี	485.8	10.9	11.1	128.0	201.2	134.7	-	Not available			
35-39 ชั่วโมง	506.2	9.3	145.5	105.6	155.0	90.9	-	35-39 hours			
มี	15.5	-	0.7	5.6	6.5	2.7	-	Available			
ไม่มี	490.8	9.3	144.8	100.0	148.5	88.2	-	Not available			
40-49 ชั่วโมง	1,415.0	46.3	206.6	605.3	361.7	194.7	0.4	40-49 hours			
มี	22.6	-	1.7	11.5	6.7	2.8	-	Available			
ไม่มี	1,392.4	46.3	204.9	593.9	355.0	191.9	0.4	Not available			
50 ชั่วโมงขึ้นไป	1,455.5	70.8	82.7	594.7	490.8	216.4	0.2	50 hours and over			
มี	13.4	0.1	0.9	7.3	2.8	2.4	-	Available			
ไม่มี	1,442.1	70.7	81.8	587.4	487.9	214.0	0.2	Not available			

ตารางที่ 10 จำนวนผู้รับค่าจ้างตามสถานภาพการทำงาน จำนวนชั่วโมงทำงานต่อสัปดาห์ ความสามารถโดยเพศและภูมิภาคทางجنใต้ แอฟริกาใต้

TABLE 10 EMPLOYED PERSONS BY WORK STATUS, HOURS WORKED PER WEEK, AVAILABILITY FOR ADDITIONAL WORK AND SEX, SOUTHERN REGION

จำนวนชั่วโมงทำงาน เพศ และ การมีงานเต็มพอ และต้องการทำงานเพิ่มขึ้น	สถานภาพการทำงาน Work Status							รวม	สถานะการทำงาน Work Status			การรวมกลุ่ม Producers' Cooperatives	HOURS WORKED, SEX AND AVAILABILITY FOR ADDITIONAL WORK
	นายจ้าง Employer	รัฐจ้าง Government Employee	จ้างเอกชน Private Employee	ทำงานส่วนตัว Own Account Worker	ผู้ชงเงิน Unpaid Family Worker	Members of Producers' Cooperatives	ว่างงาน Not available		ว่างงาน Not available	ว่างงาน Not available	ว่างงาน Not available		
ชาย	2,837.9	250.6	1,018.6	1,068.5	347.5	0.3	MALE						
มี	113.6	4.0	48.9	38.0	21.2	-	Available						
ไม่มี	2,724.3	246.7	969.7	1,020.5	346.3	0.3	Not available						
มีงานประจำแต่ไม่ทำงาน	56.0	0.9	2.2	24.2	-	0.0	With job not work						
มี	13.7	0.1	5.7	7.7	-	-	Available						
ไม่มี	42.2	0.7	21.5	16.4	-	0.0	Not available						
1-9 ชั่วโมง	48.9	-	12.0	17.3	15.0	-	1-9 hours						
มี	6.5	-	3.0	1.9	1.4	-	Available						
ไม่มี	42.4	-	9.0	15.4	13.6	-	Not available						
10-19 ชั่วโมง	176.7	3.1	39.6	84.7	39.0	-	10-19 hours						
มี	22.0	-	7.3	8.4	5.3	-	Available						
ไม่มี	154.8	3.1	32.3	76.4	33.7	-	Not available						
20-29 ชั่วโมง	372.0	3.3	87.2	186.8	80.3	-	20-29 hours						
มี	27.0	1.1	12.6	6.9	6.4	-	Available						
ไม่มี	345.1	2.1	74.6	179.9	73.9	-	Not available						
30-34 ชั่วโมง	268.6	3.9	72.0	134.0	51.1	-	30-34 hours						
มี	9.0	-	4.0	2.1	2.6	-	Available						
ไม่มี	259.6	3.7	68.0	131.9	48.5	-	Not available						
35-39 ชั่วโมง	273.5	7.0	52.8	103.4	32.5	-	35-39 hours						
มี	11.2	-	4.6	3.4	2.5	-	Available						
ไม่มี	262.3	7.0	48.2	99.9	30.0	-	Not available						
40-49 ชั่วโมง	822.8	105.8	365.8	238.0	72.2	0.1	40-49 hours						
มี	14.6	1.6	6.2	5.4	1.5	-	Available						
ไม่มี	808.1	104.2	359.6	232.7	70.7	0.1	Not available						
50 ชั่วโมงขึ้นไป	819.4	56.7	362.1	270.1	77.4	0.2	50 hours and over						
มี	9.7	0.2	5.7	2.2	1.6	-	Available						
ไม่มี	809.7	56.6	356.5	267.9	75.8	0.2	Not available						
หญิง	2,295.7	210.2	737.1	653.1	650.0	0.3	FEMALE						
มี	72.2	1.6	31.0	19.1	19.6	-	Available						
ไม่มี	2,223.5	208.6	706.1	634.0	630.4	0.3	Not available						
มีงานประจำแต่ไม่ทำงาน	38.6	1.4	19.0	16.2	-	-	With job not work						
มี	7.4	-	5.5	1.6	-	-	Available						
ไม่มี	31.2	1.4	13.5	14.6	-	-	Not available						
1-9 ชั่วโมง	60.2	0.3	12.1	19.1	25.1	-	1-9 hours						
มี	8.0	-	3.8	2.6	1.2	-	Available						
ไม่มี	52.2	0.3	8.2	16.4	-	-	Not available						
10-19 ชั่วโมง	189.1	3.1	42.7	57.5	78.3	-	10-19 hours						
มี	20.0	0.4	7.7	3.8	7.9	-	Available						
ไม่มี	169.0	2.7	35.1	70.4	-	-	Not available						
20-29 ชั่วโมง	313.6	2.8	77.1	92.2	137.8	-	20-29 hours						
มี	13.8	0.5	4.7	3.2	5.5	-	Available						
ไม่มี	299.8	2.3	72.4	89.1	-	-	Not available						
30-34 ชั่วโมง	233.3	7.4	61.4	72.3	88.9	-	30-34 hours						
มี	7.1	-	1.4	3.0	2.7	-	Available						
ไม่มี	226.2	7.4	60.0	69.3	86.2	-	Not available						
35-39 ชั่วโมง	232.7	68.5	52.8	51.6	58.4	-	35-39 hours						
มี	4.3	-	1.1	3.1	0.1	-	Available						
ไม่มี	228.5	68.5	51.8	48.6	58.2	-	Not available						
40-49 ชั่วโมง	592.2	100.8	239.5	123.7	122.5	0.3	40-49 hours						
มี	8.0	0.1	5.3	1.3	1.3	-	Available						
ไม่มี	584.3	100.7	234.2	122.3	121.2	0.3	Not available						
50 ชั่วโมงขึ้นไป	636.1	25.9	232.6	220.6	139.0	-	50 hours and over						
มี	3.8	0.7	1.6	0.6	0.8	-	Available						
ไม่มี	632.3	25.2	231.0	220.0	138.2	-	Not available						

ไตรมาสที่ 3, 2022 : Quarter 3, 2022

หน่วยนับเป็น : In Thousands

ตารางที่ 11 จำนวนผู้รับงานทำ จำนวนตามกลุ่มอายุ จำนวนชั่วโมงทำงานต่อสัปดาห์ การมีงานเหลือพอและต้องการทำงานเพิ่มขึ้น และเพศ ภาคใต้

TABLE 11 EMPLOYED PERSONS BY AGE GROUP, HOURS WORKED PER WEEK, AVAILABILITY FOR ADDITIONAL WORK AND SEX, SOUTHERN REGION

ไตรมาสที่ 3/2552 : Quarter 3/2009

หน่วยเป็นพัน : In Thousands

จำนวนชั่วโมงทำงาน เพศ และ การมีงานเหลือพอ และต้องการทำงานเพิ่มขึ้น	รวม	กลุ่มอายุ Age Group						HOURS WORKED, SEX AND AVAILABILITY FOR ADDITIONAL WORK		
		15-19	20-24	25-29	30-34	35-39	40-49	50-59	>=60	TOTAL
ยอดรวม	5,133.6	247.9	565.3	645.7	620.5	650.6	1,197.9	775.7	430.1	430.1
มี	185.9	11.1	35.2	31.9	18.8	24.5	43.0	16.6	4.8	4.8
ไม่มี	4,947.8	236.8	530.1	613.9	601.7	626.1	1,154.9	759.1	425.3	425.3
มีงานประจำแต่ไม่ได้ทำงาน	94.6	2.6	8.5	11.6	9.9	14.4	25.8	12.4	9.4	9.4
มี	21.1	0.5	1.4	4.1	2.9	2.7	5.4	2.8	1.3	1.3
ไม่มี	73.5	2.1	7.1	7.5	7.0	11.7	20.5	9.6	8.0	8.0
1-9 ชั่วโมง	109.1	24.7	11.6	8.6	12.9	7.5	16.5	13.1	14.1	14.1
มี	14.5	2.5	2.9	1.9	0.2	1.5	3.9	1.3	0.4	0.4
ไม่มี	94.6	22.1	8.8	6.7	12.8	6.0	12.6	11.9	13.7	13.7
10-19 ชั่วโมง	365.8	34.1	43.2	36.6	32.7	34.6	69.2	59.2	56.3	56.3
มี	42.0	4.0	6.8	7.0	3.4	6.7	8.9	4.2	0.9	0.9
ไม่มี	323.8	30.1	36.3	29.6	29.2	28.0	60.2	55.0	55.4	55.4
20-29 ชั่วโมง	685.6	45.8	72.6	61.5	78.7	76.8	143.8	112.9	93.6	93.6
มี	40.8	2.4	4.9	8.4	7.8	5.4	7.9	3.6	0.2	0.2
ไม่มี	644.9	43.4	67.7	53.1	70.8	71.4	135.8	109.3	93.4	93.4
30-34 ชั่วโมง	501.9	19.9	60.5	52.5	48.0	50.2	139.4	82.5	48.9	48.9
มี	16.1	0.3	5.6	2.6	1.5	1.8	3.6	0.5	0.2	0.2
ไม่มี	485.8	19.6	54.9	49.9	46.6	48.4	135.8	82.0	48.7	48.7
35-39 ชั่วโมง	506.2	13.5	47.9	66.1	57.1	68.5	130.7	86.6	35.9	35.9
มี	15.5	-	4.7	4.4	0.8	1.2	3.5	0.2	0.7	0.7
ไม่มี	490.8	13.5	43.2	61.7	56.3	67.3	127.1	86.4	35.2	35.2
40-49 ชั่วโมง	1,415.0	53.4	160.6	220.4	197.8	205.3	305.2	198.0	74.3	74.3
มี	22.6	1.0	3.5	2.2	1.4	3.7	7.8	1.9	1.1	1.1
ไม่มี	1,392.4	52.4	157.1	218.2	196.4	201.6	297.4	196.1	73.2	73.2
50 ชั่วโมงขึ้นไป	1,455.5	53.9	160.4	188.5	183.4	193.2	367.4	211.0	97.6	97.6
มี	13.4	0.4	5.3	1.3	0.8	1.5	2.0	2.1	-	-
ไม่มี	1,442.1	53.5	155.1	187.2	182.6	191.7	365.4	208.9	97.6	97.6

ตารางที่ 12 จำนวนผู้ว่างงาน ที่หางานทำ อันแยกตามระยะเวลาที่หางานทำ ระดับการศึกษาที่สำเร็จ และเพศ ภาคใต้

TABLE 12 UNEMPLOYED PERSONS, SEEKING JOB BY DURATION OF SEEKING JOB, LEVEL OF EDUCATIONAL ATTAINMENT AND SEX, SOUTHERN REGION

ไตรมาสที่ 3:2552 : Quarter 3:2009

ระดับการศึกษาที่สำเร็จ	รวม	ระยะเวลาที่หางานทำ							LEVEL OF EDUCATIONAL ATTAINMENT
		< 1 เดือน	1 - 2.9 เดือน	3 - 5.9 เดือน	6 - 8.9 เดือน	9 - 11.9 เดือน	>=12 เดือน	ไม่ทราบ	
Total	Month	Months	Months	Months	Months	Months	Months	Unknown	
ยอดรวม	10,820	4,205	3,340	2,494	149	62	570	-	TOTAL
ไม่มีการศึกษา	-	-	-	-	-	-	-	-	No education
ต่ำกว่าประถมศึกษา	600	317	283	-	-	-	-	-	Less than Elementary
ประถมศึกษา	940	28	676	236	-	-	-	-	Elementary
มัธยมศึกษาตอนต้น	1,363	497	655	102	47	62	-	-	Lower Secondary
มัธยมศึกษาตอนปลาย	2,143	821	1,194	-	-	-	128	-	Upper Secondary Level
สายสามัญ	885	665	220	-	-	-	-	-	General/Academic
สายอาชีพศึกษา	1,258	156	974	-	-	-	128	-	Vocational
สาขาวิชาการศึกษา	-	-	-	-	-	-	-	-	Teacher Training
อุดมศึกษา	5,775	2,542	533	2,156	102	-	442	-	Higher Level
สาขาวิชาการ	4,257	1,909	505	1,696	-	-	147	-	Academic
สาขาวิชาชีพ	945	632	28	-	102	-	183	-	Higher Technical Education
สาขาวิชาการศึกษา	573	-	-	460	-	-	113	-	Teacher Training
อื่นๆ	-	-	-	-	-	-	-	-	Others
ไม่ทราบ	-	-	-	-	-	-	-	-	Unknown

1/ รวมเอาที่ระยะสั้น 1/ Including Short Course Vocational

ตารางที่ 12 จำนวนผู้ว่างงาน ที่หางานทำ จำนวนคนตามระยะเวลาที่หางานทำ ระดับการศึกษาที่สำเร็จ และเพศ ภาคใต้
 TABLE 12 UNEMPLOYED PERSONS, SEEKING-JOB BY DURATION OF SEEKING-JOB, LEVEL OF EDUCATIONAL ATTAINMENT AND SEX, SOUTHERN REGION

ไตรมาสที่ 3/2552 : Quarter 3/2009

ระดับการศึกษาที่สำเร็จ	รวม	ระยะเวลาที่หางานทำ										LEVEL OF EDUCATIONAL ATTAINMENT					
		Duration of seeking job															
		< 1 เดือน	1 - 2.9 เดือน	3 - 5.9 เดือน	6 - 8.9 เดือน	9 - 11.9 เดือน	>=12 เดือน	ไม่ทราบ	Unknown	Unknown	Unknown						
Total	Month	Months	Months	Months	Months	Months	Months	Months	Months	Months	Months	Months	Months	Months	Months	Months	
ชาย	4,347	1,745	1,392	798	102	-	310	-	-	-	-	-	-	-	-	-	MALE
ไม่มีการศึกษา	-	-	-	-	-	-	-	-	-	-	-	-	-	-	-	-	No education
ต่ำกว่าประถมศึกษา	317	317	-	-	-	-	-	-	-	-	-	-	-	-	-	-	Less than Elementary
ประถมศึกษา	376	-	140	236	-	-	-	-	-	-	-	-	-	-	-	-	Elementary
มัธยมศึกษาตอนต้น	266	83	81	102	-	-	-	-	-	-	-	-	-	-	-	-	Lower Secondary
มัธยมศึกษาตอนปลาย	1,628	356	1,144	-	-	-	128	-	-	-	-	-	-	-	-	-	Upper Secondary Level
สายสามัญ	369	200	169	-	-	-	-	-	-	-	-	-	-	-	-	-	General/Academic
สายอาชีพ	1,258	156	974	-	-	-	128	-	-	-	-	-	-	-	-	-	Vocational
สายวิชาการศึกษา	-	-	-	-	-	-	-	-	-	-	-	-	-	-	-	-	Teacher Training
อุดมศึกษา	1,762	989	28	460	102	-	183	-	-	-	-	-	-	-	-	-	Higher Level
สายวิชาการ	939	939	-	-	-	-	-	-	-	-	-	-	-	-	-	-	Academic
สายวิชาชีพ	363	50	28	102	102	-	183	-	-	-	-	-	-	-	-	-	Higher Technical Education
สายวิชาการศึกษา	460	-	-	460	-	-	-	-	-	-	-	-	-	-	-	-	Teacher Training
อื่นๆ	-	-	-	-	-	-	-	-	-	-	-	-	-	-	-	-	Others
ไม่ทราบ	-	-	-	-	-	-	-	-	-	-	-	-	-	-	-	-	Unknown
หญิง	6,472	2,459	1,949	1,696	47	62	259	-	-	-	-	-	-	-	-	-	FEMALE
ไม่มีการศึกษา	-	-	-	-	-	-	-	-	-	-	-	-	-	-	-	-	No education
ต่ำกว่าประถมศึกษา	283	-	283	-	-	-	-	-	-	-	-	-	-	-	-	-	Less than Elementary
ประถมศึกษา	564	28	536	-	-	-	-	-	-	-	-	-	-	-	-	-	Elementary
มัธยมศึกษาตอนต้น	1,097	414	574	-	47	62	-	-	-	-	-	-	-	-	-	-	Lower Secondary
มัธยมศึกษาตอนปลาย	515	465	50	-	-	-	-	-	-	-	-	-	-	-	-	-	Upper Secondary Level
สายสามัญ	515	465	50	-	-	-	-	-	-	-	-	-	-	-	-	-	General/Academic
สายอาชีพ	-	-	-	-	-	-	-	-	-	-	-	-	-	-	-	-	Vocational
สายวิชาการศึกษา	-	-	-	-	-	-	-	-	-	-	-	-	-	-	-	-	Teacher Training
อุดมศึกษา	4,012	1,552	505	1,696	-	-	259	-	-	-	-	-	-	-	-	-	Higher Level
สายวิชาการ	3,318	970	505	1,696	-	-	147	-	-	-	-	-	-	-	-	-	Academic
สายวิชาชีพ	582	582	-	-	-	-	-	-	-	-	-	-	-	-	-	-	Higher Technical Education
สายวิชาการศึกษา	113	-	-	-	-	-	113	-	-	-	-	-	-	-	-	-	Teacher Training
อื่นๆ	-	-	-	-	-	-	-	-	-	-	-	-	-	-	-	-	Others
ไม่ทราบ	-	-	-	-	-	-	-	-	-	-	-	-	-	-	-	-	Unknown

I/ รวมอาชีพระยะสั้น I/ Including Short Course Vocational

ตารางที่ 13 จำนวนผู้ว่างงาน ที่เคยทำงานมาก่อน จำนวนคนอาชีพที่ครั้งสุดท้ายอุตสาหกรรมที่ครั้งสุดท้าย และเพศ ภาคใต้
TABLE 13 UNEMPLOYED PERSONS, EVER WORKED BY LAST OCCUPATION, LAST INDUSTRY AND SEX, SOUTHERN REGION

ไตรมาสที่ 3/2552 : Quarter 3/2009

อาชีพที่ครั้งสุดท้าย	อุตสาหกรรมที่ครั้งสุดท้าย Last Industry										รวม	LAST OCCUPATION
	เกษตรกรรม	การประมง	เหมืองแร่ เหมืองหิน	การผลิต	ไฟฟ้า ก๊าซ และประปา	การก่อสร้าง	การขนส่ง	โรงแรม และภัตตาคาร	การขายส่ง การขายปลีก	การค้าปลีก & Wholesale		
Total	Agriculture	Fishing	Mining & Quarrying	Manufacturing	Electricity, Gas & Water supply	Construction	Wholesale & Retail trade	Hotels & Restaurants	Transport	Wholesale & Communi- cation	1,787	TOTAL
ยอดรวม	2,429	153	-	7,577	-	4,010	6,936	13,062	1,787	1,787	TOTAL	
1. ผู้ปฏิบัติงานหลาย ๆ ราชการระดับอาวุโส และผู้จัดการ	-	-	-	413	-	1,052	292	156	-	-	-	1. Legislators, senior officials and managers
2. ผู้ประกอบวิชาชีพด้านต่าง ๆ	-	-	-	-	-	-	-	-	-	-	-	2. Professionals
3. ผู้ประกอบวิชาชีพด้านเทคนิคสาขาต่าง ๆ และอาชีพที่เกี่ยวข้อง	-	-	-	2,094	-	-	22	-	-	-	-	3. Technicians and associate professionals
4. เสมียน	-	-	-	110	-	336	948	-	-	-	-	4. Clerks
5. พนักงานบริการและพนักงานในร้านค้า และตลาด	-	-	-	-	-	-	3,894	11,780	685	685	685	5. Service workers and shop and market sales workers
6. ผู้ปฏิบัติงานที่มีฝีมือในด้านเกษตร	1,049	153	-	-	-	-	-	283	-	-	-	6. Skilled agricultural and fishery workers
7. ผู้ปฏิบัติงานด้านความงามทางเท้ามือ และธุรกิจการที่เกี่ยวกับช่าง	-	-	-	3,052	-	1,377	234	-	-	-	-	7. Craft and related trades workers
8. ผู้ปฏิบัติงานโรงงานและเครื่องจักร และผู้ปฏิบัติงานด้านการประกอบ	-	-	-	283	-	-	82	-	-	1,102	1,102	8. Plant and machine operators and assemblers
9. อาชีพขั้นพื้นฐานต่าง ๆ ในด้านการขาย และการให้บริการ	1,380	-	-	1,625	-	1,245	1,464	844	-	-	-	9. Elementary occupations
10. คนงานซึ่งมิได้จำแนกไว้ตามหมวดอื่น	-	-	-	-	-	-	-	-	-	-	-	10. Workers not classifiable by occupation

ตารางที่ 13 จำนวนผู้จ้างงาน ที่เคยทำงานมาก่อน จำนวนคนอาชีพที่ทำงานครั้งสุดท้าย อุตสาหกรรมที่ทำงานครั้งสุดท้าย และเพศ ภาคใต้ (ต่อ)

TABLE 13 UNEMPLOYED PERSONS, EVER WORKED BY LAST OCCUPATION, LAST INDUSTRY AND SEX , SOUTHERN REGION (Contd.)

ไตรมาสที่ 3/2552 - Quarter 3/2009

อาชีพที่ทำงานครั้งสุดท้าย	อุตสาหกรรมที่ทำงานครั้งสุดท้าย (ต่อ) Last Industry (Contd.)										ไม่ทราบ	LAST OCCUPATION
	สื่อกลางทางการเงิน Financial intermediation	อสังหาริมทรัพย์ และเช่าอสังหาริมทรัพย์ Real estate & Renting	บริหารราชการ และป้องกันประเทศ Public adminis- tration & Defence	การศึกษา Education	ด้านสุขภาพและ สังคมสงเคราะห์ Health & Social work	บริการ ชุมชน สังคม & Social	ธุรกิจครัว- เรือนส่วนบุคคล Private households with employed persons	องค์กร ระหว่างประเทศ Extra-territorial organizations	Unknown	TOTAL		
ยอดรวม	405	1,306	1,052	1,882	1,946	2,118	-	-	-	-	-	TOTAL
1. ผู้ปฏิบัติงานนอกจ้างราชการระดับอาวุโส และผู้จัดการ	-	-	527	-	-	-	-	-	-	-	-	1. Legislators, senior officials and managers
2. ผู้ประกอบวิชาชีพด้านต่าง ๆ	-	-	-	785	-	-	-	-	-	-	-	2. Professionals
3. ผู้ประกอบวิชาชีพเทคนิคสาขาต่าง ๆ และอาชีพที่กึ่งวิชาชีพ	-	353	-	-	438	508	-	-	-	-	-	3. Technicians and associate professionals
4. เสมียน	405	145	153	-	27	-	-	-	-	-	-	4. Clerks
5. พนักงานบริการและพนักงานในร้านค้า และตลาด	-	405	-	-	1,354	-	-	-	-	-	-	5. Service workers and shop and market sales workers
6. ผู้ปฏิบัติงานที่มีชื่อในด้านการเกษตร และการประมง	-	403	-	1,097	-	-	-	-	-	-	-	6. Skilled agricultural and fishery workers
7. ผู้ปฏิบัติงานด้านความสามารถฝีมือ และธุรกิจการกึ่งที่กึ่งวิชาชีพ	-	-	-	-	-	-	-	-	-	-	-	7. Craft and related trades workers
8. ผู้ปฏิบัติการโรงงานและเครื่องจักร และผู้ปฏิบัติงานด้านการประกอบ	-	-	-	-	128	231	-	-	-	-	-	8. Plant and machine operators and assemblers
9. อาชีพพื้นฐานต่าง ๆ ในด้านการขาย และการให้บริการ	-	-	372	-	-	1,379	-	-	-	-	-	9. Elementary occupations
10. คนงานซึ่งมิได้จำแนกไว้เป็นหมวดอื่น	-	-	-	-	-	-	-	-	-	-	-	10. Workers not classifiable by occupation

ตารางที่ 13 จำนวนผู้ว่างงาน ที่เคยทำงานมาก่อน จำนวนตามอาชีพที่ทำงานครั้งสุดท้าย อุตสาหกรรมที่ทำงานครั้งสุดท้าย และเพศ ภาคใต้
TABLE 13 UNEMPLOYED PERSONS, EVER WORKED BY LAST OCCUPATION, LAST INDUSTRY AND SEX, SOUTHERN REGION

อาชีพที่ทำงานครั้งสุดท้าย	อุตสาหกรรมที่ทำงานครั้งสุดท้าย Last Industry										LAST OCCUPATION
	รวม	เกษตรกรรม	การประมง	เหมืองแร่ เหมืองหิน	การผลิต	ไฟฟ้า ก๊าซ และประปา	การก่อสร้าง	การขายส่ง การขายปลีก	โรงแรม และภัตตาคาร	การขนส่ง	
	Total	Agriculture	Fishing	Mining & Quarrying	Manufacturing	Electricity, Gas & Water supply	Construction	Wholesale & Retail trade	Hotels & Restaurants	Transport & Communi- cation	MALE
ชาย	25,467	1,572	153	-	2,885	-	3,674	4,576	6,761	1,787	
1. ผู้บัญชีกฎหมาย และผู้จัดการ	2,250	-	-	-	413	-	1,052	102	156	-	1. Legislators, senior officials and managers
2. ผู้ประกอบวิชาชีพด้านค่า จ้าง	785	-	-	-	-	-	-	-	-	-	2. Professionals
3. ผู้ประกอบวิชาชีพด้านเทคนิค สาขาต่างๆ และอาชีพที่เกี่ยวข้อง	1,78	-	-	-	-	-	-	22	-	-	3. Technicians and associate professionals
4. เสมียน	1,033	-	-	-	110	-	-	751	-	-	4. Clerks
5. พนักงานบริการและพนักงานในร้านค้า และตลาด	9,475	-	-	-	-	-	-	1,920	6,323	685	5. Service workers and shop and market sales workers
6. ผู้ปฏิบัติงานที่มีฝีมือ ในด้านการเกษตร	918	191	153	-	-	-	-	-	283	-	6. Skilled agricultural and fishery workers
7. ผู้ปฏิบัติงานด้านความสามรถทางฝีมือ และธุรกิจการค้าที่เกี่ยวข้อง	3,410	-	-	-	1,799	-	1,377	234	-	-	7. Craft and related trades workers
8. ผู้ปฏิบัติการโรงงานและเครื่องจักร และผู้ปฏิบัติงานด้านการประกอบ	1,826	-	-	-	283	-	-	82	-	1,102	8. Plant and machine operators and assemblers
9. อาชีพขั้นพื้นฐานต่างๆ ในด้านการขาย และการให้บริการ	5,592	1,380	-	-	281	-	1,245	1,464	-	-	9. Elementary occupations
10. คนงานซึ่งมิได้จำแนกไว้ในหมวดอื่น	-	-	-	-	-	-	-	-	-	-	10. Workers not classifiable by occupation
หญิง	19,196	858	-	-	4,692	-	336	2,560	6,300	-	FEMALE
1. ผู้บัญชีกฎหมาย และผู้จัดการ	190	-	-	-	-	-	-	190	-	-	1. Legislators, senior officials and managers
2. ผู้ประกอบวิชาชีพด้านค่า จ้าง	-	-	-	-	-	-	-	-	-	-	2. Professionals
3. ผู้ประกอบวิชาชีพด้านเทคนิคสาขา ต่างๆ และอาชีพที่เกี่ยวข้อง	3,237	-	-	-	2,094	-	-	-	-	-	3. Technicians and associate professionals
4. เสมียน	1,090	-	-	-	-	-	336	196	-	-	4. Clerks
5. พนักงานบริการและพนักงานในร้านค้า และตลาด	8,642	-	-	-	-	-	-	1,974	5,457	-	5. Service workers and shop and market sales workers
6. ผู้ปฏิบัติงานที่มีฝีมือ ในด้านการเกษตร	2,068	858	-	-	-	-	-	-	-	-	6. Skilled agricultural and fishery workers
7. ผู้ปฏิบัติงานด้านความสามรถทางฝีมือ และธุรกิจการค้าที่เกี่ยวข้อง	1,253	-	-	-	1,253	-	-	-	-	-	7. Craft and related trades workers
8. ผู้ปฏิบัติการโรงงานและเครื่องจักร และผู้ปฏิบัติงานด้านการประกอบ	-	-	-	-	-	-	-	-	-	-	8. Plant and machine operators and assemblers
9. อาชีพขั้นพื้นฐานต่างๆ ในด้านการขาย และการให้บริการ	2,717	-	-	-	1,345	-	-	-	844	-	9. Elementary occupations
10. คนงานซึ่งมิได้จำแนกไว้ในหมวดอื่น	-	-	-	-	-	-	-	-	-	-	10. Workers not classifiable by occupation

ตารางที่ 13 จำนวนผู้ว่างงาน ที่เคยทำงานมาก่อน จำแนกตามอาชีพที่ครั้งสุดท้ายอุตสาหกรรมที่ทำงานครั้งสุดท้าย และเพศ ภาคใต้ (ต่อ)
TABLE 13 UNEMPLOYED PERSONS, EVER WORKED BY LAST OCCUPATION, LAST INDUSTRY AND SEX , SOUTHERN REGION (Contd.)

ไตรมาสที่ 3:2552 : Quarter 3:2009

อาชีพที่ครั้งสุดท้าย	อุตสาหกรรมที่ทำงานครั้งสุดท้าย (ต่อ) Last Industry (Contd.)										LAST OCCUPATION
	สื่อกลางทางการเงิน Financial Intermediation	อสังหาริมทรัพย์และการให้เช่า Real estate & Renting	บริหารราชการและป้องกันประเทศ Public administration & Defence	การศึกษา Education	สุขภาพและสังคมสงเคราะห์ Health & Social work	บริการชุมชนสังคม Other community & Socially employed persons	ธุรกิจครัวเรือนส่วนบุคคล Private households	องค์กรระหว่างประเทศ Extra-territorial organizations	ไม่ทราบ Unknown		
ชาย		211	1,016	1,076	675	1,081	-	-	-	-	MALE
1. ผู้ปฏิบัติงานนายจ้างระดับอาวุโสและผู้จัดการ	-	-	527	-	-	-	-	-	-	-	1. Legislators, senior officials and managers
2. ผู้ประกอบวิชาชีพด้านต่างๆ	-	-	-	785	-	-	-	-	-	-	2. Professionals
3. ผู้ประกอบวิชาชีพด้านเทคนิคสาขาต่างๆและอาชีพที่เกี่ยวข้อง	-	156	-	-	-	-	-	-	-	-	3. Technicians and associate professionals
4. เสมียน	-	55	117	-	-	-	-	-	-	-	4. Clerks
5. พนักงานบริการและพนักงานในร้านค้าและตลาด	-	-	-	-	547	-	-	-	-	-	5. Service workers and shop and market sales workers
6. ผู้ปฏิบัติงานที่มีชื่อในด้านเกษตรกรรมและการประมง	-	-	-	291	-	-	-	-	-	-	6. Skilled agricultural and fishery workers
7. ผู้ปฏิบัติงานด้านความงามสามารถทางฝีมือและธุรกิจการตัดที่เกี่ยวข้อง	-	-	-	-	-	-	-	-	-	-	7. Craft and related trades workers
8. ผู้ปฏิบัติการโรงงานและเครื่องจักรและผู้ปฏิบัติงานด้านการประกอบ	-	-	-	-	128	231	-	-	-	-	8. Plant and machine operators and assemblers
9. อาชีพขั้นพื้นฐานต่างๆ ในด้านเกษตรกรรมและการให้บริการ	-	-	372	-	-	850	-	-	-	-	9. Elementary occupations
10. คนงานซึ่งมิได้จำแนกไว้ในหมวดอื่น	405	1,095	36	807	1,271	1,036	-	-	-	-	10. Workers not classifiable by occupation
หญิง											FEMALE
1. ผู้ปฏิบัติงานนายจ้างระดับอาวุโสและผู้จัดการ	-	-	-	-	-	-	-	-	-	-	1. Legislators, senior officials and managers
2. ผู้ประกอบวิชาชีพด้านต่างๆ	-	-	-	-	-	-	-	-	-	-	2. Professionals
3. ผู้ประกอบวิชาชีพด้านเทคนิคสาขาต่างๆและอาชีพที่เกี่ยวข้อง	-	197	-	-	438	508	-	-	-	-	3. Technicians and associate professionals
4. เสมียน	405	90	36	-	27	-	-	-	-	-	4. Clerks
5. พนักงานบริการและพนักงานในร้านค้าและตลาด	-	405	-	-	806	-	-	-	-	-	5. Service workers and shop and market sales workers
6. ผู้ปฏิบัติงานที่มีชื่อในด้านเกษตรกรรมและการประมง	-	403	-	807	-	-	-	-	-	-	6. Skilled agricultural and fishery workers
7. ผู้ปฏิบัติงานด้านความงามสามารถทางฝีมือและธุรกิจการตัดที่เกี่ยวข้อง	-	-	-	-	-	-	-	-	-	-	7. Craft and related trades workers
8. ผู้ปฏิบัติการโรงงานและเครื่องจักรและผู้ปฏิบัติงานด้านการประกอบ	-	-	-	-	-	-	-	-	-	-	8. Plant and machine operators and assemblers
9. อาชีพขั้นพื้นฐานต่างๆ ในด้านเกษตรกรรมและการให้บริการ	-	-	-	-	-	528	-	-	-	-	9. Elementary occupations
10. คนงานซึ่งมิได้จำแนกไว้ในหมวดอื่น	-	-	-	-	-	-	-	-	-	-	10. Workers not classifiable by occupation

ตารางที่ 14 จำนวนค่าจ้าง อัตรานานค่าจ้างเฉลี่ยต่อคนและประโยชน์ที่ได้รับ อุตสาหกรรม และเพศ ภูมิภาคใต้
TABLE 14 EMPLOYEE BY AVERAGE WAGE, FRINGE BENEFIT, INDUSTRY AND SEX, SOUTHERN REGION

อุตสาหกรรม Industry	จำนวนผู้จ้าง Total Employee	ได้รับเป็นเงินสด In Cash					ได้รับเป็นสิ่งของ In Kind					อุตสาหกรรม INDUSTRY
		ค่าจ้างเฉลี่ย Average Wage	โบนัส Bonus	ค่าล่วงเวลา Overtime	เงินอื่นๆ Other Income	อาหาร Food	เครื่องนุ่งห่ม Clothes	ที่อยู่อาศัย Housing	อื่นๆ Others			
		บาท Baht	บาท Baht	บาท Baht	บาท Baht	บาท Baht	บาท Baht	บาท Baht	บาท Baht			
ชาย	1,264.5	7,469.3	3.7	38.1	254.5	103.7	6.7	72.0	28.6	MALE		
1. เกษตรกรรม การค้าสัตว์ และการป่าไม้	317.2	4,556.6	-	3.1	16.9	9.0	1.0	22.4	9.4	1. Agriculture, hunting and forestry		
2. การประมง	34.6	5,594.3	0.2	0.1	0.5	14.3	-	2.2	1.6	2. Fishing		
3. การขุดแร่ และเหมืองแร่	6.6	14,988.7	-	5.0	4.1	0.8	-	-	3.0	3. Mining and quarrying		
4. การผลิต	1,287	6,849.2	1.0	10.9	35.3	7.1	0.1	9.2	1.6	4. Manufacturing		
5. การไฟฟ้า ก๊าซ และการประปา	6.8	17,593.7	0.1	0.5	1.9	-	-	0.2	0.1	5. Electricity, gas and water supply		
6. การก่อสร้าง	215.1	7,021.3	0.1	2.1	13.0	7.8	0.2	6.0	8.9	6. Construction		
7. การขนส่ง การขายปลีก การซ่อมแซมยานยนต์ รถจักรยานยนต์ ของใช้ส่วนบุคคล และของใช้ ในครัวเรือน	193.9	6,530.4	1.5	4.3	38.7	25.6	0.4	7.7	1.7	7. Wholesale and retail trade, repair of motor vehicles motorcycles and personal and household goods		
8. โรงแรม และภัตตาคาร	43.6	7,197.1	-	0.6	17.5	30.9	2.5	3.0	0.7	8. Hotel and restaurants		
9. การขนส่ง ทางบก ทางน้ำ ทางอากาศ และการคมนาคม	49.8	9,134.2	0.4	1.8	18.7	4.4	1.1	2.7	0.2	9. Transport, storage and communication		
10. การบริการทางการเงิน	7.9	19,365.5	0.1	0.1	2.7	-	0.3	0.1	-	10. Financial intermediation		
11. กิจกรรมด้านสังคม วัฒนธรรม กีฬา และนันทนาการ ส่วนบุคคลอื่นๆ	24.2	7,227.8	-	-	7.4	0.4	0.5	0.6	-	11. Real estate, renting and business activities		
12. การบริหารราชการ และการป้องกันประเทศ รวมทั้งการประกันสังคมภาคบังคับ	120.0	11,454.9	-	3.0	52.4	0.1	0.6	13.8	0.6	12. Public administration and defence, compulsory social security		
13. การศึกษา	60.5	16,715.1	0.3	0.6	30.1	0.9	-	1.8	0.5	13. Education		
14. การขนส่งทางบก และขนส่งทางอากาศ 15. กิจกรรมด้านบริการชุมชน สังคม และการบริการ ส่วนบุคคลอื่นๆ	26.3 27.8	8,982.4 7,255.9	- -	5.3 0.7	8.6 6.3	0.0 1.6	- -	0.8 1.3	- 0.1	14. Health and social work 15. Other community, social and personal service activity		
16. ผู้จ้างในครัวเรือนส่วนบุคคล 17. องค์กรระหว่างประเทศและองค์กรต่างประเทศ อื่นๆ และสมาชิก	1.5 -	6,881.8 -	- -	- -	0.2 -	0.8 -	- -	0.3 -	0.3 -	16. Private households with employed persons 17. Extra-territorial organizations and bodies		
18. ไม่ทราบ	-	-	-	-	-	-	-	-	-	18. Unknown		
หญิง	946.5	7,042.7	3.8	46.2	234.9	113.7	11.0	43.7	15.9	FEMALE		
1. เกษตรกรรม การค้าสัตว์ และการป่าไม้	228.5	3,800.1	-	0.0	14.6	2.9	0.3	9.2	6.4	1. Agriculture, hunting and forestry		
2. การประมง	5.9	4,233.9	-	-	-	0.4	-	0.9	0.1	2. Fishing		
3. การขุดแร่ และเหมืองแร่	0.9	8,785.7	-	-	0.9	-	-	-	-	3. Mining and quarrying		
4. การผลิต	158.4	4,556.0	0.0	21.4	54.4	9.2	2.6	3.4	0.9	4. Manufacturing		
5. การไฟฟ้า ก๊าซ และการประปา	3.0	29,360.4	-	-	1.2	-	-	0.1	-	5. Electricity, gas and water supply		
6. การก่อสร้าง	24.8	5,240.3	0.2	0.2	2.6	0.8	0.1	0.7	2.3	6. Construction		
7. การขนส่ง การขายปลีก การซ่อมแซมยานยนต์ รถจักรยานยนต์ ของใช้ส่วนบุคคล และของใช้ ในครัวเรือน	132.6	6,152.4	1.0	4.9	35.4	14.5	2.8	2.5	2.0	7. Wholesale and retail trade, repair of motor vehicles motorcycles and personal and household goods		
8. โรงแรม และภัตตาคาร	81.8	5,123.0	0.1	1.6	23.5	59.1	4.2	6.6	1.4	8. Hotel and restaurants		
9. การขนส่ง ทางบก ทางน้ำ ทางอากาศ และการคมนาคม	9.4	10,595.6	0.3	-	3.9	1.1	0.3	0.1	-	9. Transport, storage and communication		
10. การบริการทางการเงิน	12.7	14,268.1	0.2	0.6	4.0	0.3	-	0.0	-	10. Financial intermediation		
11. กิจกรรมด้านสังคม วัฒนธรรม กีฬา และนันทนาการ ส่วนบุคคลอื่นๆ	16.7	6,526.4	0.1	0.4	3.1	1.4	0.4	0.4	0.1	11. Real estate, renting and business activities		
12. การบริหารราชการ และการป้องกันประเทศ รวมทั้งการประกันสังคมภาคบังคับ	63.6	10,060.5	0.1	0.3	21.3	0.4	-	6.0	0.7	12. Public administration and defence, compulsory social security		
13. การศึกษา	111.7	14,065.0	0.7	1.4	41.5	8.9	-	2.0	1.3	13. Education		
14. การขนส่งทางบก และขนส่งทางอากาศ 15. กิจกรรมด้านบริการชุมชน สังคม และการบริการ ส่วนบุคคลอื่นๆ	60.0 20.7	13,113.2 6,792.2	1.1 -	14.7 0.6	25.3 3.0	2.8 1.6	0.2 0.1	5.8 1.5	0.4 0.4	14. Health and social work 15. Other community, social and personal service activity		
16. ผู้จ้างในครัวเรือนส่วนบุคคล 17. องค์กรระหว่างประเทศและองค์กรต่างประเทศ อื่นๆ และสมาชิก	15.8 -	4,013.1 -	- -	- -	- -	10.3 -	0.0 -	4.4 -	- -	16. Private households with employed persons 17. Extra-territorial organizations and bodies		
18. ไม่ทราบ	-	-	-	-	-	-	-	-	-	18. Unknown		

ตารางที่ 17 จำนวนลูกจ้าง อันแนกตามอาชีพ ระดับของรายได้ และเพศภาคใต้
TABLE 17 EMPLOYEE BY OCCUPATION, INCOME CLASS AND SEX , SOUTHERN REGION

ไตรมาสที่ 3/2552 : Quarter 3/2009

หน่วยเป็นพัน : In Thousands

ระดับของรายได้	อาชีพ Occupation										รวม	INCOME CLASS
	ผู้บัญชาการและผู้จัดการ Legislators & Managers	วิชาชีพด้านต่าง Professional	วิชาชีพด้านเทคนิค Technicians	เสมียน Clerks	พนักงานบริการ Service Workers	ด้านการเกษตรและประมง Agricultural & Fishery	ด้านความสามรถทางฝีมือ Craft & Related trades	ผู้ปฏิบัติงานโรงงานเครื่องจักร Plant & Machine operators	อาชีพพื้นฐานต่าง Elementary occupations	คนงานซึ่งมิได้เข้าเกณฑ์ใหม่ Not classifiable		
ยอดรวม	45.8	185.7	136.9	139.9	277.3	512.3	368.4	133.3	416.5	0.5	2,216.6	TOTAL
ต่ำกว่า 1,501 บาท	-	-	0.2	-	2.0	21.1	23.9	1.4	29.8	-	78.4	Less than 1,501 Baht
1,501 - 2,500 บาท	5.2	1.3	0.1	1.1	9.8	90.6	19.4	4.0	26.0	-	157.7	1,501 - 2,500 Baht
2,501 - 3,500 บาท	0.4	0.3	1.5	2.4	33.2	118.6	27.2	4.1	37.5	-	225.3	2,501 - 3,500 Baht
3,501 - 4,500 บาท	3.2	4.1	7.1	11.1	46.2	100.9	57.5	23.9	111.9	-	365.8	3,501 - 4,500 Baht
4,501 - 5,500 บาท	4.1	6.9	7.0	16.1	52.8	81.1	66.4	26.1	96.1	-	356.3	4,501 - 5,500 Baht
5,501 - 6,500 บาท	4.1	6.8	12.7	25.5	49.7	44.9	73.9	21.9	52.3	-	291.7	5,501 - 6,500 Baht
6,501 - 7,500 บาท	0.8	5.8	14.2	15.7	26.3	22.4	33.8	11.1	21.9	0.5	152.5	6,501 - 7,500 Baht
7,501 - 10,000 บาท	3.2	42.4	35.0	30.5	32.8	20.4	51.6	25.5	25.0	-	266.3	7,501 - 10,000 Baht
10,001 - 15,000 บาท	9.3	36.0	25.7	18.2	16.8	8.6	8.6	10.0	10.9	-	144.2	10,001 - 15,000 Baht
15,001 - 20,000 บาท	1.7	25.3	18.6	11.2	5.5	2.5	2.9	1.2	1.1	-	70.0	15,001 - 20,000 Baht
20,001 - 30,000 บาท	4.3	32.0	13.0	6.8	1.2	0.1	1.4	1.7	-	-	60.4	20,001 - 30,000 Baht
มากกว่า 30,000 บาท	9.4	24.6	1.9	1.3	0.8	0.5	1.4	1.5	1.1	-	42.5	More than 30,000 Baht
ไม่ทราบ	0.2	0.2	0.1	0.1	0.2	0.7	0.4	0.8	3.1	-	5.6	Unknown

ตารางที่ 18 จำนวนลูกจ้าง จำนวนตามอุตสาหกรรม ระดับของรายได้ และเพศ ภาคใต้
TABLE 18 EMPLOYEE BY INDUSTRY, INCOME CLASS AND SEX, SOUTHERN REGION

ระดับของรายได้	อุตสาหกรรม Industry											รวม	INCOME CLASS
	เกษตรกรรม	การประมง	เหมืองแร่	การผลิต	ไฟฟ้า ก๊าซ และประปา	การก่อสร้าง	การขายส่ง	โรงแรม และภัตตาคาร	การขนส่ง	การขนส่ง	การขนส่ง		
	Agriculture	Fishing	Mining & Quarrying	Manufacturing	Electric, Gas & Water supply	Construction	Wholesale & Retail trade	Hotels & Restaurants	Transport	Transport	Transport		
ยอดรวม	546.7	40.4	7.5	289.8	9.9	240.3	326.6	125.8	60.0	TOTAL			
ต่ำกว่า 1,501 บาท	35.2	2.5	-	24.7	-	2.9	7.8	2.2	0.6	Less than 1,501 Baht			
1,501 - 2,500 บาท	103.1	3.6	-	18.7	-	4.2	8.8	5.1	2.2	1,501 - 2,500 Baht			
2,501 - 3,500 บาท	118.6	6.3	0.9	23.1	-	12.0	20.7	17.9	1.8	2,501 - 3,500 Baht			
3,501 - 4,500 บาท	109.8	5.7	2.1	82.0	0.4	48.1	44.0	21.4	6.5	3,501 - 4,500 Baht			
4,501 - 5,500 บาท	75.6	8.3	0.0	34.3	2.0	62.3	74.1	23.8	6.9	4,501 - 5,500 Baht			
5,501 - 6,500 บาท	46.9	6.1	0.5	31.4	0.6	57.1	63.7	22.9	6.8	5,501 - 6,500 Baht			
6,501 - 7,500 บาท	18.2	2.0	0.6	17.9	-	18.1	32.4	12.3	9.5	6,501 - 7,500 Baht			
7,501 - 10,000 บาท	21.6	3.9	1.3	36.3	1.2	27.6	48.2	13.3	10.2	7,501 - 10,000 Baht			
10,001 - 15,000 บาท	11.0	1.1	0.1	10.1	0.6	3.2	22.1	3.9	7.3	10,001 - 15,000 Baht			
15,001 - 20,000 บาท	4.5	0.5	1.2	5.6	1.4	0.8	3.4	2.1	1.7	15,001 - 20,000 Baht			
20,001 - 30,000 บาท	0.6	0.5	0.0	2.4	1.5	2.2	1.0	0.2	4.3	20,001 - 30,000 Baht			
มากกว่า 30,000 บาท	0.7	-	0.7	0.6	2.3	1.5	0.4	0.4	1.5	More than 30,000 Baht			
ไม่ทราบ	1.0	-	-	2.7	-	0.4	0.1	0.5	0.8	Unknown			

ไตรมาสที่ 3/2552 : Quarter 3/2009

หน่วยนับพัน : In Thousands

ตารางที่ 18 จำนวนลูกจ้าง จำแนกตามอุตสาหกรรม ระดับของรายได้ และเพศ ภาคใต้ (ต่อ)
TABLE 18 EMPLOYEE BY INDUSTRY, INCOME CLASS AND SEX, SOUTHERN REGION (Contd.)

ไตรมาสที่ 3/2552 : Quarter 3/2009

หน่วยนับพัน : In Thousands

ระดับของรายได้	อุตสาหกรรม (ต่อ) Industry (Contd.)											รวม	INCOME CLASS
	สื่อกลางทางการเงิน Financial intermediation	อสังหาริมทรัพย์และการให้เช่า Real estate & Renting	บริหารราชการและป้องกันประเทศ Public administration & Defence	การศึกษา Education	ด้านสุขภาพและสังคมสงเคราะห์ Health & Social work	บริกรชุมชนสังคม Other community & Social	ลูกจ้างครัวเรือนส่วนบุคคล Private households with employed persons	องค์กรระหว่างประเทศ Extra-territorial organizations	ไม่ทราบ				
ยอดรวม	20.6	40.9	183.7	172.2	86.3	48.6	17.3	-	-	-	TOTAL		
ต่ำกว่า 1,501 บาท	-	0.0	0.8	-	0.1	-	1.6	-	-	-	Less than 1,501 Baht		
1,501 - 2,500 บาท	-	0.2	6.6	2.5	0.4	1.8	0.6	-	-	-	1,501 - 2,500 Baht		
2,501 - 3,500 บาท	0.1	5.2	5.3	3.8	1.9	2.4	5.4	-	-	-	2,501 - 3,500 Baht		
3,501 - 4,500 บาท	0.4	4.7	14.9	9.4	5.7	8.0	2.9	-	-	-	3,501 - 4,500 Baht		
4,501 - 5,500 บาท	1.9	9.1	12.3	14.8	15.4	13.2	2.3	-	-	-	4,501 - 5,500 Baht		
5,501 - 6,500 บาท	1.1	6.0	21.9	7.1	9.0	7.3	3.5	-	-	-	5,501 - 6,500 Baht		
6,501 - 7,500 บาท	0.8	5.1	13.6	7.3	9.9	4.2	0.6	-	-	-	6,501 - 7,500 Baht		
7,501 - 10,000 บาท	2.9	6.1	33.1	41.2	11.2	8.1	0.2	-	-	-	7,501 - 10,000 Baht		
10,001 - 15,000 บาท	6.3	3.8	33.9	25.5	13.9	1.1	0.3	-	-	-	10,001 - 15,000 Baht		
15,001 - 20,000 บาท	3.3	0.6	22.3	13.4	8.8	0.7	-	-	-	-	15,001 - 20,000 Baht		
20,001 - 30,000 บาท	1.6	-	15.4	22.4	7.9	0.6	-	-	-	-	20,001 - 30,000 Baht		
มากกว่า 30,000 บาท	2.3	0.3	3.7	24.7	2.1	1.2	-	-	-	-	More than 30,000 Baht		
ไม่ทราบ	-	-	0.1	-	-	0.2	-	-	-	-	Unknown		

ตารางที่ 18 จำนวนลูกจ้าง จำนวนตามอุตสาหกรรม ระดับของรายได้ และเพศ ภาคใต้ (ต่อ)

TABLE 18 EMPLOYEE BY INDUSTRY, INCOME CLASS AND SEX, SOUTHERN REGION (Contd.)

ไตรมาสที่ 3/2552 : Quarter 3/2009

หน่วยนับพัน : In Thousands

ระดับของรายได้	อุตสาหกรรม (ต่อ) Industry (Contd.)										ไม่ทราบ	INCOME CLASS
	สื่อกลางทางการเงิน Financial intermediation	อสังหาริมทรัพย์ และเช่า Real estate & Renting	บริการราชการ และป้องกันประเทศ Public adminis- tration & Defence	การศึกษา Education	ด้านสุขภาพและ สังคมสงเคราะห์ Health & Social work	บริการ ชุมชน สังคม & Social	ลูกจ้างในครัว- เรือนส่วนบุคคล Private households with employed persons	องค์กร ระหว่างประเทศ Extra-territorial organizations	ไม่ทราบ			
ชาย	7.9	24.2	120.0	60.5	26.3	27.8	1.5	-	-	-	-	MALE
ต่ำกว่า 1,501 บาท	-	-	0.8	-	-	-	-	-	-	-	-	Less than 1,501 Baht
1,501 - 2,500 บาท	-	-	5.2	0.8	0.0	1.1	0.0	-	-	-	-	1,501 - 2,500 Baht
2,501 - 3,500 บาท	-	3.7	2.4	0.7	-	1.4	0.2	-	-	-	-	2,501 - 3,500 Baht
3,501 - 4,500 บาท	-	2.5	10.2	3.5	3.4	4.0	-	-	-	-	-	3,501 - 4,500 Baht
4,501 - 5,500 บาท	0.3	4.0	8.4	5.0	6.3	8.9	0.5	-	-	-	-	4,501 - 5,500 Baht
5,501 - 6,500 บาท	-	4.8	14.6	2.7	2.7	4.2	-	-	-	-	-	5,501 - 6,500 Baht
6,501 - 7,500 บาท	0.1	2.6	7.3	2.7	1.8	2.4	0.6	-	-	-	-	6,501 - 7,500 Baht
7,501 - 10,000 บาท	1.4	3.8	17.1	12.7	4.8	3.7	0.1	-	-	-	-	7,501 - 10,000 Baht
10,001 - 15,000 บาท	2.6	2.3	23.1	9.6	4.3	0.6	0.2	-	-	-	-	10,001 - 15,000 Baht
15,001 - 20,000 บาท	1.8	0.3	16.5	2.2	1.3	0.4	-	-	-	-	-	15,001 - 20,000 Baht
20,001 - 30,000 บาท	0.9	-	11.4	7.8	1.6	0.1	-	-	-	-	-	20,001 - 30,000 Baht
มากกว่า 30,000 บาท	0.9	0.3	3.2	12.8	0.1	1.2	-	-	-	-	-	More than 30,000 Baht
ไม่ทราบ	-	-	-	-	-	-	-	-	-	-	-	Unknown
หญิง	12.7	16.7	63.7	111.7	60.0	20.9	15.8	-	-	-	-	FEMALE
ต่ำกว่า 1,501 บาท	-	0.0	-	-	0.1	-	-	-	-	-	-	Less than 1,501 Baht
1,501 - 2,500 บาท	-	0.2	1.4	1.7	0.4	0.7	0.6	-	-	-	-	1,501 - 2,500 Baht
2,501 - 3,500 บาท	0.1	1.5	2.9	3.1	1.9	1.0	5.3	-	-	-	-	2,501 - 3,500 Baht
3,501 - 4,500 บาท	0.4	2.2	4.7	6.0	2.4	4.0	2.9	-	-	-	-	3,501 - 4,500 Baht
4,501 - 5,500 บาท	1.6	5.1	3.9	9.8	9.2	4.4	1.8	-	-	-	-	4,501 - 5,500 Baht
5,501 - 6,500 บาท	1.1	1.2	7.3	4.4	6.2	3.1	3.5	-	-	-	-	5,501 - 6,500 Baht
6,501 - 7,500 บาท	0.7	2.5	6.3	4.7	8.1	1.9	0.0	-	-	-	-	6,501 - 7,500 Baht
7,501 - 10,000 บาท	1.6	2.3	16.0	28.5	6.5	4.3	0.1	-	-	-	-	7,501 - 10,000 Baht
10,001 - 15,000 บาท	3.7	1.5	10.7	15.9	9.7	0.5	0.1	-	-	-	-	10,001 - 15,000 Baht
15,001 - 20,000 บาท	1.5	0.3	5.8	11.2	7.5	0.3	-	-	-	-	-	15,001 - 20,000 Baht
20,001 - 30,000 บาท	0.7	-	4.0	14.6	6.3	0.5	-	-	-	-	-	20,001 - 30,000 Baht
มากกว่า 30,000 บาท	1.4	-	0.5	11.9	2.0	-	-	-	-	-	-	More than 30,000 Baht
ไม่ทราบ	-	-	0.1	-	-	0.2	-	-	-	-	-	Unknown

ภาคผนวก

รายงานผลการสำรวจแรงงาน

REPORT OF THE LABOR FORCE SURVEY

ฉบับที่	1	รายงานผลการสำรวจแรงงาน (รอบที่ 1) มกราคม 2506
No.	1	Report of the Labor Force Survey (Round 1) January 1963
ฉบับที่	2	รายงานผลการสำรวจแรงงาน (รอบที่ 2-3) กุมภาพันธ์ - มีนาคม 2506
No.	2	Report of the Labor Force Survey (Round 2-3) February-March 1963
ฉบับที่	3	รายงานผลการสำรวจแรงงาน (รอบที่ 4) กรกฎาคม 2506
No.	3	Report of the Labor Force Survey (Round 4) July 1963
ฉบับที่	4	รายงานผลการสำรวจแรงงานในเขตเทศบาลนครกรุงเทพและธนบุรี พ.ศ. 2508-2509
No.	4	Report of the Labor Force Survey, Bangkok-Thonburi Municipal Areas 1965-1966
ฉบับที่	5	รายงานเบื้องต้นการสำรวจแรงงานในเขตเทศบาลนครกรุงเทพและธนบุรี พ.ศ. 2509-2510
No.	5	Preliminary Report of the Labor Force Survey, Bangkok-Thonburi Municipal Areas 1966-1967
ฉบับที่	6	รายงานภาคสมบูรณ์การสำรวจแรงงานในเขตเทศบาลนครกรุงเทพและธนบุรี พ.ศ. 2509-2510
No.	6	Final Report of the Labor Force Survey, Bangkok-Thonburi Municipal Areas 1966-1967
ฉบับที่	7	รายงานเบื้องต้นการสำรวจแรงงานในเขตชนบท 2509-2510
No.	7	Preliminary Report of the Labor Force Survey, Rural Areas 1966-1967
ฉบับที่	8	รายงานภาคสมบูรณ์การสำรวจแรงงานในเขตชนบท 2509-2510
No.	8	Final Report of the Labor Force Survey, Rural Areas 1966-1967
ฉบับที่	9	รายงานเบื้องต้นการสำรวจแรงงานในเขตเทศบาลทั่วราชอาณาจักร สิงหาคม-ตุลาคม 2510
No.	9	Preliminary Report of the Labor Force Survey, All Municipal Areas August-October 1967
ฉบับที่	10	รายงานภาคสมบูรณ์การสำรวจแรงงานในเขตเทศบาลทั่วราชอาณาจักร สิงหาคม-ตุลาคม 2510
No.	10	Final Report of the Labor Force Survey, All Municipal Areas August-October 1967
ฉบับที่	11	รายงานเบื้องต้นการสำรวจแรงงานในเขตเทศบาลทั่วราชอาณาจักรกุมภาพันธ์-เมษายน 2511
No.	11	Preliminary Report of the Labor Force Survey, All Municipal Areas February-April 1968
ฉบับที่	12	รายงานภาคสมบูรณ์การสำรวจแรงงานในเขตเทศบาลทั่วราชอาณาจักร กุมภาพันธ์-เมษายน 2511
No.	12	Final Report of the Labor Force Survey, All Municipal Areas February-April 1968
ฉบับที่	13	รายงานเบื้องต้นการสำรวจแรงงานในเขตเทศบาลทั่วราชอาณาจักร สิงหาคม-ตุลาคม 2511
No.	13	Preliminary Report of the Labor Force Survey, All Municipal Areas August-October 1968
ฉบับที่	14	รายงานภาคสมบูรณ์การสำรวจแรงงานในเขตเทศบาลทั่วราชอาณาจักร สิงหาคม-ตุลาคม 2511
No.	14	Final Report of the Labor Force Survey, All Municipal Areas August-October 1968
ฉบับที่	15	รายงานผลการสำรวจแรงงานในเขตเทศบาลทั่วราชอาณาจักร (รอบที่ 6) พฤษภาคม 2507
No.	15	Report of the Labor Force Survey (Round 6), All Municipal Areas, May 1964
ฉบับที่	16	รายงานเบื้องต้นการสำรวจแรงงานทั่วราชอาณาจักร กรกฎาคม-กันยายน 2512
No.	16	Preliminary Report of the Labor Force Survey, Whole Kingdom July-September 1969

ฉบับที่	17	รายงานภาคสมบูรณการสำรวจแรงงาน ที่ราชอาณาจักร กรกฎาคม-กันยายน 2512
No.	17	Final Report of the Labor Force Survey, Whole Kingdom July-September 1969
ฉบับที่	18	รายงานผลการสำรวจแรงงาน ที่ราชอาณาจักร (รอบที่ 1) มกราคม-มีนาคม 2514
No.	18	Report of the Labor Force Survey, Whole Kingdom (Round 1) January-March 1971
ฉบับที่	19	รายงานผลการสำรวจแรงงาน ที่ราชอาณาจักร (รอบที่ 2) กรกฎาคม-กันยายน 2514
No.	19	Report of the Labor Force Survey, Whole Kingdom (Round 2) July-September 1971
ฉบับที่	20	รายงานเบื้องต้นการสำรวจแรงงาน ที่ราชอาณาจักร (รอบที่ 1) มกราคม-มีนาคม 2515
No.	20	Preliminary Report of the Labor Force Survey, Whole Kingdom (Round 1) January-March 1972
ฉบับที่	21	รายงานภาคสมบูรณการสำรวจแรงงาน ที่ราชอาณาจักร (รอบที่ 1) มกราคม-มีนาคม 2515
No.	21	Final Report of the Labor Force Survey, Whole Kingdom (Round 1) January-March 1972
ฉบับที่	22	รายงานเบื้องต้นการสำรวจแรงงาน ที่ราชอาณาจักร (รอบที่ 2) กรกฎาคม-กันยายน 2515
No.	22	Preliminary Report of the Labor Force Survey, Whole Kingdom (Round 2) July-September 1972
ฉบับที่	23	รายงานภาคสมบูรณการสำรวจแรงงาน ที่ราชอาณาจักร (รอบที่ 2) กรกฎาคม-กันยายน 2515
No.	23	Final Report of the Labor Force Survey, Whole Kingdom (Round 2) July-September 1972
ฉบับที่	24	รายงานเบื้องต้นการสำรวจแรงงาน ที่ราชอาณาจักร (รอบที่ 1) มกราคม-มีนาคม 2516
No.	24	Preliminary Report of the Labor Force Survey, Whole Kingdom (Round 1) January-March 1973
ฉบับที่	25	รายงานภาคสมบูรณการสำรวจแรงงาน ที่ราชอาณาจักร (รอบที่ 1) มกราคม-มีนาคม 2516
No.	25	Final Report of the Labor Force Survey, Whole Kingdom (Round 1) January-March 1973
ฉบับที่	26	รายงานเบื้องต้นการสำรวจแรงงาน ที่ราชอาณาจักร (รอบที่ 2) กรกฎาคม-กันยายน 2516
No.	26	Preliminary Report of the Labor Force Survey, Whole Kingdom (Round 2) July-September 1973
ฉบับที่	27	รายงานภาคสมบูรณการสำรวจแรงงาน ที่ราชอาณาจักร (รอบที่ 2) กรกฎาคม-กันยายน 2516
No.	27	Final Report of the Labor Force Survey, Whole Kingdom (Round 2) July-September 1973
ฉบับที่	28	รายงานเบื้องต้นการสำรวจแรงงาน ที่ราชอาณาจักร (รอบที่ 1) มกราคม-มีนาคม 2517
No.	28	Preliminary Report of the Labor Force Survey, Whole Kingdom (Round 1) January-March 1974
ฉบับที่	29	รายงานภาคสมบูรณการสำรวจแรงงาน ที่ราชอาณาจักร (รอบที่ 1) มกราคม-มีนาคม 2517
No.	29	Final Report of the Labor Force Survey, Whole Kingdom (Round 1) January-March 1974
ฉบับที่	30	รายงานเบื้องต้นการสำรวจแรงงาน ที่ราชอาณาจักร (รอบที่ 2) กรกฎาคม-กันยายน 2517
No.	30	Preliminary Report of the Labor Force Survey, Whole Kingdom (Round 2) July-September 1974
ฉบับที่	31	รายงานภาคสมบูรณการสำรวจแรงงาน ที่ราชอาณาจักร (รอบที่ 2) กรกฎาคม-กันยายน 2517
No.	31	Final Report of the Labor Force Survey, Whole Kingdom (Round 2) July-September 1974

ฉบับที่	86	รายงานผลการสำรวจภาวะการทำงานของประชากร ที่ัวราชอาณาจักร (รอบที่ 2) พฤษภาคม 2541
No.	86	Report of the Labor Force Survey, Whole Kingdom (Round 2) May 1998
ฉบับที่	87	รายงานผลการสำรวจภาวะการทำงานของประชากร ที่ัวราชอาณาจักร (รอบที่ 3) สิงหาคม 2541
No.	87	Report of the Labor Force Survey, Whole Kingdom (Round 3) August 1998
ฉบับที่	88	รายงานผลการสำรวจภาวะการทำงานของประชากร ที่ัวราชอาณาจักร (รอบที่ 4) พฤศจิกายน 2541
No.	88	Report of the Labor Force Survey, Whole Kingdom (Round 4) November 1998
ฉบับที่	89	รายงานผลการสำรวจภาวะการทำงานของประชากร ที่ัวราชอาณาจักร (รอบที่ 1) กุมภาพันธ์ 2542
No.	89	Report of the Labor Force Survey, Whole Kingdom (Round 1) February 1999
ฉบับที่	90	รายงานผลการสำรวจภาวะการทำงานของประชากร ที่ัวราชอาณาจักร (รอบที่ 2) พฤษภาคม 2542
No.	90	Report of the Labor Force Survey, Whole Kingdom (Round 2) May 1999
ฉบับที่	91	รายงานผลการสำรวจภาวะการทำงานของประชากร ที่ัวราชอาณาจักร (รอบที่ 3) สิงหาคม 2542
No.	91	Report of the Labor Force Survey, Whole Kingdom (Round 3) August 1999
ฉบับที่	92	รายงานผลการสำรวจภาวะการทำงานของประชากร ที่ัวราชอาณาจักร (รอบที่ 4) พฤศจิกายน 2542
No.	92	Report of the Labor Force Survey, Whole Kingdom (Round 4) November 1999
ฉบับที่	93	รายงานผลการสำรวจภาวะการทำงานของประชากร ที่ัวราชอาณาจักร (รอบที่ 1) กุมภาพันธ์ 2543
No.	93	Report of the Labor Force Survey, Whole Kingdom (Round 1) February 2000
ฉบับที่	94	รายงานผลการสำรวจภาวะการทำงานของประชากร ที่ัวราชอาณาจักร (รอบที่ 2) พฤษภาคม 2543
No.	94	Report of the Labor Force Survey, Whole Kingdom (Round 2) May 2000
ฉบับที่	95	รายงานผลการสำรวจภาวะการทำงานของประชากร ที่ัวราชอาณาจักร (รอบที่ 3) สิงหาคม 2543
No.	95	Report of the Labor Force Survey, Whole Kingdom (Round 3) August 2000
ฉบับที่	96	รายงานผลการสำรวจภาวะการทำงานของประชากร ที่ัวราชอาณาจักร (รอบที่ 4) พฤศจิกายน 2543
No.	96	Report of the Labor Force Survey, Whole Kingdom (Round 4) November 2000
ฉบับที่	97	รายงานผลการสำรวจภาวะการทำงานของประชากร ที่ัวราชอาณาจักร (ไตรมาสที่ 1) มกราคม-มีนาคม 2544
No.	97	Report of the Labor Force Survey, Whole Kingdom (Quarter 1) January-March 2001
ฉบับที่	98	รายงานผลการสำรวจภาวะการทำงานของประชากร ที่ัวราชอาณาจักร (ไตรมาสที่ 2) เมษายน-มิถุนายน 2544
No.	98	Report of the Labor Force Survey, Whole Kingdom (Quarter 2) April-June 2001
ฉบับที่	99	รายงานผลการสำรวจภาวะการทำงานของประชากร ที่ัวราชอาณาจักร (ไตรมาสที่ 3) กรกฎาคม-กันยายน 2544
No.	99	Report of the Labor Force Survey, Whole Kingdom (Quarter 3) July-September 2001
ฉบับที่	100	รายงานผลการสำรวจภาวะการทำงานของประชากร ที่ัวราชอาณาจักร (ไตรมาสที่ 4) ตุลาคม-ธันวาคม 2544
No.	100	Report of the Labor Force Survey, Whole Kingdom (Quarter 4) October-December 2001

ฉบับที่	101	รายงานผลการสำรวจภาวะการทำงานของประชากร ที่ว่าราชอาณาจักร (ไตรมาสที่ 1) มกราคม-มีนาคม 2545
No.	101	Report of the Labor Force Survey, Whole Kingdom (Quarter 1) January-March 2002
ฉบับที่	102	รายงานผลการสำรวจภาวะการทำงานของประชากร ที่ว่าราชอาณาจักร (ไตรมาสที่ 2) เมษายน-มิถุนายน 2545
No.	102	Report of the Labor Force Survey, Whole Kingdom (Quarter 2) April-June 2002
ฉบับที่	103	รายงานผลการสำรวจภาวะการทำงานของประชากร ที่ว่าราชอาณาจักร (ไตรมาสที่ 3) กรกฎาคม-กันยายน 2545
No.	103	Report of the Labor Force Survey, Whole Kingdom (Quarter 3) July-September 2002
ฉบับที่	104	รายงานผลการสำรวจภาวะการทำงานของประชากร ที่ว่าราชอาณาจักร (ไตรมาสที่ 4) ตุลาคม-ธันวาคม 2545
No.	104	Report of the Labor Force Survey, Whole Kingdom (Quarter 4) October-December 2002
ฉบับที่	105	รายงานผลการสำรวจภาวะการทำงานของประชากร ที่ว่าราชอาณาจักร (ไตรมาสที่ 1) มกราคม-มีนาคม 2546
No.	105	Report of the Labor Force Survey, Whole Kingdom (Quarter 1) January-March 2003
ฉบับที่	106	รายงานผลการสำรวจภาวะการทำงานของประชากร ที่ว่าราชอาณาจักร (ไตรมาสที่ 2) เมษายน-มิถุนายน 2546
No.	106	Report of the Labor Force Survey, Whole Kingdom (Quarter 2) April-June 2003
ฉบับที่	107	รายงานผลการสำรวจภาวะการทำงานของประชากร ที่ว่าราชอาณาจักร (ไตรมาสที่ 3) กรกฎาคม-กันยายน 2546
No.	107	Report of the Labor Force Survey, Whole Kingdom (Quarter 3) July-September 2003
ฉบับที่	108	รายงานผลการสำรวจภาวะการทำงานของประชากร ที่ว่าราชอาณาจักร (ไตรมาสที่ 4) ตุลาคม-ธันวาคม 2546
No.	108	Report of the Labor Force Survey, Whole Kingdom (Quarter 4) October-December 2003
ฉบับที่	109	รายงานผลการสำรวจภาวะการทำงานของประชากร ที่ว่าราชอาณาจักร (ไตรมาสที่ 1) มกราคม-มีนาคม 2547
No.	109	Report of the Labor Force Survey, Whole Kingdom (Quarter 1) January-March 2004
ฉบับที่	110	รายงานผลการสำรวจภาวะการทำงานของประชากร ที่ว่าราชอาณาจักร (ไตรมาสที่ 2) เมษายน-มิถุนายน 2547
No.	110	Report of the Labor Force Survey, Whole Kingdom (Quarter 2) April-June 2004
ฉบับที่	111	รายงานผลการสำรวจภาวะการทำงานของประชากร ที่ว่าราชอาณาจักร (ไตรมาสที่ 3) กรกฎาคม-กันยายน 2547
No.	111	Report of the Labor Force Survey, Whole Kingdom (Quarter 3) July-September 2004

ฉบับที่	112	รายงานผลการสำรวจภาวะการทำงานของประชากร ที่ว่าราชอาณาจักร (ไตรมาสที่ 4) ตุลาคม - ธันวาคม 2547
No.	112	Report of the Labor Force Survey, Whole Kingdom (Quarter 4) October-December 2004
ฉบับที่	113	รายงานผลการสำรวจภาวะการทำงานของประชากร ที่ว่าราชอาณาจักร (ไตรมาสที่ 1) มกราคม-มีนาคม 2548
No.	113	Report of the Labor Force Survey, Whole Kingdom (Quarter 1) January-March 2005
ฉบับที่	114	รายงานผลการสำรวจภาวะการทำงานของประชากร ที่ว่าราชอาณาจักร (ไตรมาสที่ 2) เมษายน-มิถุนายน 2548
No.	114	Report of the Labor Force Survey, Whole Kingdom (Quarter 2) April-June 2005
ฉบับที่	115	รายงานผลการสำรวจภาวะการทำงานของประชากร ที่ว่าราชอาณาจักร (ไตรมาสที่ 3) กรกฎาคม-กันยายน 2548
No.	115	Report of the Labor Force Survey, Whole Kingdom (Quarter 3) July-September 2005
ฉบับที่	116	รายงานผลการสำรวจภาวะการทำงานของประชากร ที่ว่าราชอาณาจักร (ไตรมาสที่ 4) ตุลาคม - ธันวาคม 2548
No.	116	Report of the Labor Force Survey, Whole Kingdom (Quarter 4) October-December 2005
ฉบับที่	117	รายงานผลการสำรวจภาวะการทำงานของประชากร ที่ว่าราชอาณาจักร (ไตรมาสที่ 1) มกราคม-มีนาคม 2549
No.	117	Report of the Labor Force Survey, Whole Kingdom (Quarter 1) January-March 2006
ฉบับที่	118	รายงานผลการสำรวจภาวะการทำงานของประชากร ที่ว่าราชอาณาจักร (ไตรมาสที่ 2) เมษายน-มิถุนายน 2549
No.	118	Report of the Labor Force Survey, Whole Kingdom (Quarter 2) April-June 2006
ฉบับที่	119	รายงานผลการสำรวจภาวะการทำงานของประชากร ที่ว่าราชอาณาจักร (ไตรมาสที่ 3) กรกฎาคม-กันยายน 2549
No.	119	Report of the Labor Force Survey, Whole Kingdom (Quarter 3) July-September 2006
ฉบับที่	120	รายงานผลการสำรวจภาวะการทำงานของประชากร ที่ว่าราชอาณาจักร (ไตรมาสที่ 4) ตุลาคม - ธันวาคม 2549
No.	120	Report of the Labor Force Survey, Whole Kingdom (Quarter 4) October-December 2006
ฉบับที่	121	รายงานผลการสำรวจภาวะการทำงานของประชากร ที่ว่าราชอาณาจักร (ไตรมาสที่ 1) มกราคม-มีนาคม 2550
No.	121	Report of the Labor Force Survey, Whole Kingdom (Quarter 1) January-March 2007
ฉบับที่	122	รายงานผลการสำรวจภาวะการทำงานของประชากร ที่ว่าราชอาณาจักร (ไตรมาสที่ 2) เมษายน-มิถุนายน 2550
No.	122	Report of the Labor Force Survey, Whole Kingdom (Quarter 2) April-June 2007

ฉบับที่	123	รายงานผลการสำรวจภาวะการทำงานของประชากร ทั้งราชอาณาจักร (ไตรมาสที่ 3) กรกฎาคม-กันยายน 2550
No.	123	Report of the Labor Force Survey, Whole Kingdom (Quarter 3) July-September 2007
ฉบับที่	124	รายงานผลการสำรวจภาวะการทำงานของประชากร ทั้งราชอาณาจักร (ไตรมาสที่ 4) ตุลาคม - ธันวาคม 2550
No.	124	Report of the Labor Force Survey, Whole Kingdom (Quarter 4) October-December 2007
ฉบับที่	125	รายงานผลการสำรวจภาวะการทำงานของประชากร ทั้งราชอาณาจักร (ไตรมาสที่ 1) มกราคม - มีนาคม 2551
No.	125	Report of the Labor Force Survey, Whole Kingdom (Quarter 1) January-March 2008
ฉบับที่	126	รายงานผลการสำรวจภาวะการทำงานของประชากร ทั้งราชอาณาจักร (ไตรมาสที่ 2) เมษายน - มิถุนายน 2551
No.	126	Report of the Labor Force Survey, Whole Kingdom (Quarter 2) April-June 2008
ฉบับที่	127	รายงานผลการสำรวจภาวะการทำงานของประชากร ทั้งราชอาณาจักร (ไตรมาสที่ 3) กรกฎาคม-กันยายน 2551
No.	127	Report of the Labor Force Survey, Whole Kingdom (Quarter 3) July-September 2008
ฉบับที่	128	รายงานผลการสำรวจภาวะการทำงานของประชากร ทั้งราชอาณาจักร (ไตรมาสที่ 4) ตุลาคม - ธันวาคม 2551
No.	128	Report of the Labor Force Survey, Whole Kingdom (Quarter 4) October-December 2008
ฉบับที่	129	รายงานผลการสำรวจภาวะการทำงานของประชากร ทั้งราชอาณาจักร (ไตรมาสที่ 1) มกราคม - มีนาคม 2552
No.	129	Report of the Labor Force Survey, Whole Kingdom (Quarter 1) January-March 2009
ฉบับที่	130	รายงานผลการสำรวจภาวะการทำงานของประชากร ทั้งราชอาณาจักร (ไตรมาสที่ 2) เมษายน - มิถุนายน 2552
No.	130	Report of the Labor Force Survey, Whole Kingdom (Quarter 2) April-June 2009
ฉบับที่	131	รายงานผลการสำรวจภาวะการทำงานของประชากร ทั้งราชอาณาจักร (ไตรมาสที่ 3) กรกฎาคม-กันยายน 2552
No.	131	Report of the Labor Force Survey, Whole Kingdom (Quarter 3) July-September 2009

คณะผู้จัดทำ CD - ROM

หน่วยงานเจ้าของเรื่อง

กลุ่มสถิติแรงงาน
สำนักสถิติเศรษฐกิจและสังคม
โทร. 0 21421 1234 ต่อ 21243

หน่วยงานผลิตและออกแบบ

กลุ่มบูรณาการข้อมูลสถิติ
สำนักสถิติพยากรณ์
โทร. 0 21421 1234 Ext. 17492 - 4



ตารางสถิติในรูปแบบ
Format Excel

ทฤษฎีอาณาจักร

ตารางสถิติในรูปแบบ Format Excel

ที่พระราชอาณาจักร

- ตารางที่ 1 จำนวนประชากร จำแนกตามกลุ่มอายุ สถานภาพแรงงาน
- ตารางที่ 2 จำนวนประชากรอายุ 15 ปี ขึ้นไป จำแนกตามสถานภาพสมรส สถานภาพแรงงาน
- ตารางที่ 3 จำนวนประชากรอายุ 15 ปีขึ้นไป จำแนกตามระดับการศึกษาที่สำเร็จ สถานภาพแรงงาน
- ตารางที่ 4 ผู้มีงานทำ จำแนกตามระดับการศึกษาที่สำเร็จ อาชีพ
- ตารางที่ 5 ผู้มีงานทำ จำแนกตามระดับการศึกษาที่สำเร็จ อุตสาหกรรม
- ตารางที่ 6 ผู้มีงานทำ จำแนกตามสถานภาพการทำงาน อาชีพ
- ตารางที่ 7 ผู้มีงานทำ จำแนกตามสถานภาพการทำงาน อุตสาหกรรม
- ตารางที่ 8 ผู้มีงานทำ จำแนกตามอาชีพ จำนวนชั่วโมงทำงานต่อสัปดาห์ การมีเวลาเหลือพอที่จะทำงานเพิ่มขึ้น
- ตารางที่ 9 ผู้มีงานทำ จำแนกตามอุตสาหกรรม จำนวนชั่วโมงทำงานต่อสัปดาห์ การมีเวลาเหลือพอที่จะทำงานเพิ่มขึ้น
- ตารางที่ 10 ผู้มีงานทำ จำแนกตามสถานภาพการทำงาน จำนวนชั่วโมงทำงานต่อสัปดาห์ การมีเวลาเหลือพอที่จะทำงานเพิ่มขึ้น
- ตารางที่ 11 ผู้มีงานทำ จำแนกตามกลุ่มอายุ ชั่วโมงการทำงานต่อสัปดาห์ การมีเวลาเหลือพอที่จะทำงานเพิ่มขึ้น
- ตารางที่ 12 จำนวนผู้ว่างงาน ที่หางานทำ จำแนกตามระยะเวลาที่หางานทำ ระดับการศึกษาที่สำเร็จ
- ตารางที่ 13 จำนวนผู้ว่างงาน ที่เคยทำงานมาก่อน จำแนกอาชีพที่ทำครั้งสุดท้าย อุตสาหกรรมที่ทำครั้งสุดท้าย
- ตารางที่ 14 ลูกจ้าง จำแนกตามค่าจ้างเฉลี่ย ผลประโยชน์อื่นๆ ที่ได้รับ อุตสาหกรรม
- ตารางที่ 15 ลูกจ้างเอกชน จำแนกตามค่าจ้างเฉลี่ย ผลประโยชน์อื่นๆ ที่ได้รับ อุตสาหกรรม
- ตารางที่ 16 ลูกจ้างรัฐบาล จำแนกตามค่าจ้างเฉลี่ย ผลประโยชน์อื่นๆ ที่ได้รับ อุตสาหกรรม
- ตารางที่ 17 ลูกจ้าง จำแนกตาม อาชีพ ระดับของรายได้
- ตารางที่ 18 ลูกจ้าง จำแนกตาม อุตสาหกรรม ระดับของรายได้

กรุงเทพมหานคร

ตารางสถิติในรูปแบบ Format Excel

กรุงเทพมหานคร

- ตารางที่ 1 จำนวนประชากร จำแนกตามกลุ่มอายุ สถานภาพแรงงาน
- ตารางที่ 2 จำนวนประชากรอายุ 15 ปี ขึ้นไป จำแนกตามสถานภาพสมรส สถานภาพแรงงาน
- ตารางที่ 3 จำนวนประชากรอายุ 15 ปีขึ้นไป จำแนกตามระดับการศึกษาที่สำเร็จ สถานภาพแรงงาน
- ตารางที่ 4 ผู้มีงานทำ จำแนกตามระดับการศึกษาที่สำเร็จ อาชีพ
- ตารางที่ 5 ผู้มีงานทำ จำแนกตามระดับการศึกษาที่สำเร็จ อุตสาหกรรม
- ตารางที่ 6 ผู้มีงานทำ จำแนกตามสถานภาพการทำงาน อาชีพ
- ตารางที่ 7 ผู้มีงานทำ จำแนกตามสถานภาพการทำงาน อุตสาหกรรม
- ตารางที่ 8 ผู้มีงานทำ จำแนกตามอาชีพ จำนวนชั่วโมงทำงานต่อสัปดาห์ การมีเวลาเหลือพอที่จะทำงานเพิ่มขึ้น
- ตารางที่ 9 ผู้มีงานทำ จำแนกตามอุตสาหกรรม จำนวนชั่วโมงทำงานต่อสัปดาห์ การมีเวลาเหลือพอที่จะทำงานเพิ่มขึ้น
- ตารางที่ 10 ผู้มีงานทำ จำแนกตามสถานภาพการทำงาน จำนวนชั่วโมงทำงานต่อสัปดาห์ การมีเวลาเหลือพอที่จะทำงานเพิ่มขึ้น
- ตารางที่ 11 ผู้มีงานทำ จำแนกตามกลุ่มอายุ ชั่วโมงการทำงานต่อสัปดาห์ การมีเวลาเหลือพอที่จะทำงานเพิ่มขึ้น
- ตารางที่ 12 จำนวนผู้ว่างงาน ที่หางานทำ จำแนกตามระยะเวลาที่หางานทำ ระดับการศึกษาที่สำเร็จ
- ตารางที่ 13 จำนวนผู้ว่างงาน ที่เคยทำงานมาก่อน จำแนกอาชีพที่ทำครั้งสุดท้าย อุตสาหกรรมที่ทำครั้งสุดท้าย
- ตารางที่ 14 ลูกจ้าง จำแนกตามค่าจ้างเฉลี่ย ผลประโยชน์อื่นๆ ที่ได้รับ อุตสาหกรรม
- ตารางที่ 15 ลูกจ้างเอกชน จำแนกตามค่าจ้างเฉลี่ย ผลประโยชน์อื่นๆ ที่ได้รับ อุตสาหกรรม
- ตารางที่ 16 ลูกจ้างรัฐบาล จำแนกตามค่าจ้างเฉลี่ย ผลประโยชน์อื่นๆ ที่ได้รับ อุตสาหกรรม
- ตารางที่ 17 ลูกจ้าง จำแนกตาม อาชีพ ระดับของรายได้
- ตารางที่ 18 ลูกจ้าง จำแนกตาม อุตสาหกรรม ระดับของรายได้

ກາດກຳໄລ

ตารางสถิติในรูปแบบ Format Excel

ภาคกลาง

- ตารางที่ 1 จำนวนประชากร จำแนกตามกลุ่มอายุ สถานภาพแรงงาน
- ตารางที่ 2 จำนวนประชากรอายุ 15 ปี ขึ้นไป จำแนกตามสถานภาพสมรส สถานภาพแรงงาน
- ตารางที่ 3 จำนวนประชากรอายุ 15 ปีขึ้นไป จำแนกตามระดับการศึกษาที่สำเร็จ สถานภาพแรงงาน
- ตารางที่ 4 ผู้มีงานทำ จำแนกตามระดับการศึกษาที่สำเร็จ อาชีพ
- ตารางที่ 5 ผู้มีงานทำ จำแนกตามระดับการศึกษาที่สำเร็จ อุตสาหกรรม
- ตารางที่ 6 ผู้มีงานทำ จำแนกตามสถานภาพการทำงาน อาชีพ
- ตารางที่ 7 ผู้มีงานทำ จำแนกตามสถานภาพการทำงาน อุตสาหกรรม
- ตารางที่ 8 ผู้มีงานทำ จำแนกตามอาชีพ จำนวนชั่วโมงทำงานต่อสัปดาห์ การมีเวลาเหลือพอที่จะทำงานเพิ่มขึ้น
- ตารางที่ 9 ผู้มีงานทำ จำแนกตามอุตสาหกรรม จำนวนชั่วโมงทำงานต่อสัปดาห์ การมีเวลาเหลือพอที่จะทำงานเพิ่มขึ้น
- ตารางที่ 10 ผู้มีงานทำ จำแนกตามสถานภาพการทำงาน จำนวนชั่วโมงทำงานต่อสัปดาห์ การมีเวลาเหลือพอที่จะทำงานเพิ่มขึ้น
- ตารางที่ 11 ผู้มีงานทำ จำแนกตามกลุ่มอายุ ชั่วโมงการทำงานต่อสัปดาห์ การมีเวลาเหลือพอที่จะทำงานเพิ่มขึ้น
- ตารางที่ 12 จำนวนผู้ว่างงาน ที่หางานทำ จำแนกตามระยะเวลาที่หางานทำ ระดับการศึกษาที่สำเร็จ
- ตารางที่ 13 จำนวนผู้ว่างงาน ที่เคยทำงานมาก่อน จำแนกอาชีพที่ทำครั้งสุดท้าย อุตสาหกรรมที่ทำครั้งสุดท้าย
- ตารางที่ 14 ลูกจ้าง จำแนกตามค่าจ้างเฉลี่ย ผลประโยชน์อื่นๆ ที่ได้รับ อุตสาหกรรม
- ตารางที่ 15 ลูกจ้างเอกชน จำแนกตามค่าจ้างเฉลี่ย ผลประโยชน์อื่นๆ ที่ได้รับ อุตสาหกรรม
- ตารางที่ 16 ลูกจ้างรัฐบาล จำแนกตามค่าจ้างเฉลี่ย ผลประโยชน์อื่นๆ ที่ได้รับ อุตสาหกรรม
- ตารางที่ 17 ลูกจ้าง จำแนกตาม อาชีพ ระดับของรายได้
- ตารางที่ 18 ลูกจ้าง จำแนกตาม อุตสาหกรรม ระดับของรายได้

ภาคเหนือ

ตารางสถิติในรูปแบบ Format Excel

ภาคเหนือ

- ตารางที่ 1 จำนวนประชากร จำแนกตามกลุ่มอายุ สถานภาพแรงงาน
- ตารางที่ 2 จำนวนประชากรอายุ 15 ปี ขึ้นไป จำแนกตามสถานภาพสมรส สถานภาพแรงงาน
- ตารางที่ 3 จำนวนประชากรอายุ 15 ปีขึ้นไป จำแนกตามระดับการศึกษาที่สำเร็จ สถานภาพแรงงาน
- ตารางที่ 4 ผู้มีงานทำ จำแนกตามระดับการศึกษาที่สำเร็จ อาชีพ
- ตารางที่ 5 ผู้มีงานทำ จำแนกตามระดับการศึกษาที่สำเร็จ อุตสาหกรรม
- ตารางที่ 6 ผู้มีงานทำ จำแนกตามสถานภาพการทำงาน อาชีพ
- ตารางที่ 7 ผู้มีงานทำ จำแนกตามสถานภาพการทำงาน อุตสาหกรรม
- ตารางที่ 8 ผู้มีงานทำ จำแนกตามอาชีพ จำนวนชั่วโมงทำงานต่อสัปดาห์ การมีเวลาเหลือพอที่จะทำงานเพิ่มขึ้น
- ตารางที่ 9 ผู้มีงานทำ จำแนกตามอุตสาหกรรม จำนวนชั่วโมงทำงานต่อสัปดาห์ การมีเวลาเหลือพอที่จะทำงานเพิ่มขึ้น
- ตารางที่ 10 ผู้มีงานทำ จำแนกตามสถานภาพการทำงาน จำนวนชั่วโมงทำงานต่อสัปดาห์ การมีเวลาเหลือพอที่จะทำงานเพิ่มขึ้น
- ตารางที่ 11 ผู้มีงานทำ จำแนกตามกลุ่มอายุ ชั่วโมงการทำงานต่อสัปดาห์ การมีเวลาเหลือพอที่จะทำงานเพิ่มขึ้น
- ตารางที่ 12 จำนวนผู้ว่างงาน ที่หางานทำ จำแนกตามระยะเวลาที่หางานทำ ระดับการศึกษาที่สำเร็จ
- ตารางที่ 13 จำนวนผู้ว่างงาน ที่เคยทำงานมาก่อน จำแนกอาชีพที่ทำครั้งสุดท้าย อุตสาหกรรมที่ทำครั้งสุดท้าย
- ตารางที่ 14 ลูกจ้าง จำแนกตามค่าจ้างเฉลี่ย ผลประโยชน์อื่นๆ ที่ได้รับ อุตสาหกรรม
- ตารางที่ 15 ลูกจ้างเอกชน จำแนกตามค่าจ้างเฉลี่ย ผลประโยชน์อื่นๆ ที่ได้รับ อุตสาหกรรม
- ตารางที่ 16 ลูกจ้างรัฐบาล จำแนกตามค่าจ้างเฉลี่ย ผลประโยชน์อื่นๆ ที่ได้รับ อุตสาหกรรม
- ตารางที่ 17 ลูกจ้าง จำแนกตาม อาชีพ ระดับของรายได้
- ตารางที่ 18 ลูกจ้าง จำแนกตาม อุตสาหกรรม ระดับของรายได้

ภาคตะวันออกเฉียงเหนือ

ตารางสถิติในรูปแบบ Format Excel

ภาคตะวันออกเฉียงเหนือ

- ตารางที่ 1 จำนวนประชากร จำแนกตามกลุ่มอายุ สถานภาพแรงงาน
- ตารางที่ 2 จำนวนประชากรอายุ 15 ปีขึ้นไป จำแนกตามสถานภาพสมรส สถานภาพแรงงาน
- ตารางที่ 3 จำนวนประชากรอายุ 15 ปีขึ้นไป จำแนกตามระดับการศึกษาที่สำเร็จ สถานภาพแรงงาน
- ตารางที่ 4 ผู้มีงานทำ จำแนกตามระดับการศึกษาที่สำเร็จ อาชีพ
- ตารางที่ 5 ผู้มีงานทำ จำแนกตามระดับการศึกษาที่สำเร็จ อุตสาหกรรม
- ตารางที่ 6 ผู้มีงานทำ จำแนกตามสถานภาพการทำงาน อาชีพ
- ตารางที่ 7 ผู้มีงานทำ จำแนกตามสถานภาพการทำงาน อุตสาหกรรม
- ตารางที่ 8 ผู้มีงานทำ จำแนกตามอาชีพ จำนวนชั่วโมงทำงานต่อสัปดาห์ การมีเวลาเหลือพอที่จะทำงานเพิ่มขึ้น
- ตารางที่ 9 ผู้มีงานทำ จำแนกตามอุตสาหกรรม จำนวนชั่วโมงทำงานต่อสัปดาห์ การมีเวลาเหลือพอที่จะทำงานเพิ่มขึ้น
- ตารางที่ 10 ผู้มีงานทำ จำแนกตามสถานภาพการทำงาน จำนวนชั่วโมงทำงานต่อสัปดาห์ การมีเวลาเหลือพอที่จะทำงานเพิ่มขึ้น
- ตารางที่ 11 ผู้มีงานทำ จำแนกตามกลุ่มอายุ ชั่วโมงการทำงานต่อสัปดาห์ การมีเวลาเหลือพอที่จะทำงานเพิ่มขึ้น
- ตารางที่ 12 จำนวนผู้ว่างงาน ที่หางานทำ จำแนกตามระยะเวลาที่หางานทำ ระดับการศึกษาที่สำเร็จ และ เพศ
- ตารางที่ 13 จำนวนผู้ว่างงาน ที่เคยทำงานมาก่อน จำแนกอาชีพที่ทำครั้งสุดท้าย อุตสาหกรรมที่ทำครั้งสุดท้าย
- ตารางที่ 14 ลูกจ้าง จำแนกตามค่าจ้างเฉลี่ย ผลประโยชน์อื่นๆ ที่ได้รับ อุตสาหกรรม
- ตารางที่ 15 ลูกจ้างเอกชน จำแนกตามค่าจ้างเฉลี่ย ผลประโยชน์อื่นๆ ที่ได้รับ อุตสาหกรรม
- ตารางที่ 16 ลูกจ้างรัฐบาล จำแนกตามค่าจ้างเฉลี่ย ผลประโยชน์อื่นๆ ที่ได้รับ อุตสาหกรรม
- ตารางที่ 17 ลูกจ้าง จำแนกตาม อาชีพ ระดับของรายได้
- ตารางที่ 18 ลูกจ้าง จำแนกตาม อุตสาหกรรม ระดับของรายได้

ภาคใต้

ตารางสถิติในรูปแบบ Format Excel

ภาคใต้

- ตารางที่ 1 จำนวนประชากร จำแนกตามกลุ่มอายุ สถานภาพแรงงาน
- ตารางที่ 2 จำนวนประชากรอายุ 15 ปี ขึ้นไป จำแนกตามสถานภาพสมรส สถานภาพแรงงาน
- ตารางที่ 3 จำนวนประชากรอายุ 15 ปีขึ้นไป จำแนกตามระดับการศึกษาที่สำเร็จ สถานภาพแรงงาน
- ตารางที่ 4 ผู้มีงานทำ จำแนกตามระดับการศึกษาที่สำเร็จ อาชีพ
- ตารางที่ 5 ผู้มีงานทำ จำแนกตามระดับการศึกษาที่สำเร็จ อุตสาหกรรม
- ตารางที่ 6 ผู้มีงานทำ จำแนกตามสถานภาพการทำงาน อาชีพ
- ตารางที่ 7 ผู้มีงานทำ จำแนกตามสถานภาพการทำงาน อุตสาหกรรม
- ตารางที่ 8 ผู้มีงานทำ จำแนกตามอาชีพ จำนวนชั่วโมงทำงานต่อสัปดาห์ การมีเวลาเหลือพอที่จะทำงานเพิ่มขึ้น
- ตารางที่ 9 ผู้มีงานทำ จำแนกตามอุตสาหกรรม จำนวนชั่วโมงทำงานต่อสัปดาห์ การมีเวลาเหลือพอที่จะทำงานเพิ่มขึ้น
- ตารางที่ 10 ผู้มีงานทำ จำแนกตามสถานภาพการทำงาน จำนวนชั่วโมงทำงานต่อสัปดาห์ การมีเวลาเหลือพอที่จะทำงานเพิ่มขึ้น
- ตารางที่ 11 ผู้มีงานทำ จำแนกตามกลุ่มอายุ ชั่วโมงการทำงานต่อสัปดาห์ การมีเวลาเหลือพอที่จะทำงานเพิ่มขึ้น
- ตารางที่ 12 จำนวนผู้ว่างงาน ที่หางานทำ จำแนกตามระยะเวลาที่หางานทำ ระดับการศึกษาที่สำเร็จ
- ตารางที่ 13 จำนวนผู้ว่างงาน ที่เคยทำงานมาก่อน จำแนกอาชีพที่ทำครั้งสุดท้าย อุตสาหกรรมที่ทำครั้งสุดท้าย
- ตารางที่ 14 ลูกจ้าง จำแนกตามค่าจ้างเฉลี่ย ผลประโยชน์อื่นๆ ที่ได้รับ อุตสาหกรรม
- ตารางที่ 15 ลูกจ้างเอกชน จำแนกตามค่าจ้างเฉลี่ย ผลประโยชน์อื่นๆ ที่ได้รับ อุตสาหกรรม
- ตารางที่ 16 ลูกจ้างรัฐบาล จำแนกตามค่าจ้างเฉลี่ย ผลประโยชน์อื่นๆ ที่ได้รับ อุตสาหกรรม
- ตารางที่ 17 ลูกจ้าง จำแนกตาม อาชีพ ระดับของรายได้
- ตารางที่ 18 ลูกจ้าง จำแนกตาม อุตสาหกรรม ระดับของรายได้