

การสำรวจภาวะการทำงานของประชากร

ทั่วราชอาณาจักร

ไตรมาสที่ 2 : เมษายน-มิถุนายน 2552



THE LABOR FORCE SURVEY

WHOLE KINGDOM

QUARTER 2 : APRIL-JUNE 2009



S2013F5200Q02000B1

-Q02



สำนักงานสถิติแห่งชาติ

กระทรวงเทคโนโลยีสารสนเทศและการสื่อสาร

NATIONAL STATISTICAL OFFICE

MINISTRY OF INFORMATION AND COMMUNICATION TECHNOLOGY

คำนำ

บทสรุปสำหรับผู้บริหาร

สารบัญแผนภูมิ

สารบัญตาราง

บทที่ 1 บทนำ

- ❖ ความเป็้บมาและวัตถุประสงค์
- ❖ ด้้มรวม
- ❖ สั้ปดาห์แห่งการสำรวจ
- ❖ คำอธิบายศัพท์ แนวคิด คำจำกัดความ

บทที่ 2 ผลการสำรวจที่สำคัญ

- ❖ ลักษณะของกำลังแรงงาน
- ❖ การมีส่วนร่วมในกำลังแรงงาน
- ❖ กำลังแรงงานที่เป็นผู้มีงานทำ
- ❖ การว่างงาน
- ❖ ลักษณะของกำลังแรงงานที่ว่างงาน
- ❖ ชั่วโมงทำงาน
- ❖ ค่าจ้างและเจ็้บเดือน
- ❖ ผลประโยชน์เพิ่มเติม

ภาคผนวก

- ❖ ภาคผนวก ก ระเบียบวิธี
- ❖ ภาคผนวก ข ตารางสถิติ
 - ❖ ทั้วราชอาณาจักร
 - ❖ กรุงเทพมหานคร
 - ❖ ภาคกลาง
 - ❖ ภาคเหนือ
 - ❖ ภาคตะวันออกเฉียงเหนือ
 - ❖ ภาคใต้

คณะผู้จัดทำ CD-ROM

หน่วยงา้บที่เผยแพร่

ตารางสถิติในรูปแบบ Format Excel

- ❖ ทั้วราชอาณาจักร
- ❖ กรุงเทพมหานคร
- ❖ ภาคกลาง
- ❖ ภาคเหนือ
- ❖ ภาคตะวันออกเฉียงเหนือ
- ❖ ภาคใต้

หน่วยงานที่เผยแพร่

สำนักสถิติพยากรณ์
สำนักงานสถิติแห่งชาติ
ถนนหลานหลวง เขตป้อมปราบศัตรูพ่าย กทม. 10100
โทรศัพท์ 0 2281 0333 ต่อ 1413
โทรสาร 0 2281 6438
ไปรษณีย์อิเล็กทรอนิกส์ : binfopub@nso.go.th

หรือ

สำนักงานสถิติเศรษฐกิจสังคมและประชาชาติ 1
กลุ่มสถิติแรงงาน
โทร. 0 2281 0333 ต่อ 1226
โทรสาร 0 2281 8617
ไปรษณีย์อิเล็กทรอนิกส์: slaborfs@nso.go.th

Distributed by

Statistical Forecasting Bureau,
National Statistical Office,
Lam Luang Rd., Bangkok 10100, THAILAND
Tel. : + 66 2281 0333 ext. 1413
Fax : + 66 2281 6438
E-mail : binfopub@nso.go.th

Or

Bureau of Social - Economic and Opinion 1
Labor Statistics Group
Tel. : + 66 2281 0333 ext. 1226
Fax : + 66 2281 8617
E-mail : slaborfs@nso.go.th

ปีที่จัดพิมพ์

2552

Published

2009

คำนำ

สำนักงานสถิติแห่งชาติ ได้เริ่มจัดทำโครงการสำรวจภาวะการทำงานของประชากร ตั้งแต่ พ.ศ. 2506 ในช่วง พ.ศ. 2514-2526 ได้ทำการสำรวจปีละ 2 รอบ โดยรอบแรกเป็นการสำรวจนอกฤดูกาลเกษตรระหว่างเดือนมกราคมถึงเดือนมีนาคม รอบที่ 2 เป็นการสำรวจในฤดูกาลเกษตรระหว่างเดือนกรกฎาคมถึงเดือนกันยายน และช่วง พ.ศ. 2527-2540 ทำการสำรวจเป็นปีละ 3 รอบ คือ รอบที่ 1 สำรวจในเดือนกุมภาพันธ์ รอบที่ 2 สำรวจในเดือนพฤษภาคม รอบที่ 3 สำรวจในเดือนสิงหาคม และช่วง พ.ศ. 2541-2543 ทำการสำรวจเพิ่มอีก 1 รอบ เป็นรอบที่ 4 ในเดือนพฤศจิกายน ซึ่งทำให้ได้ข้อมูลเป็นรายไตรมาส

เพื่อสนองความต้องการใช้ข้อมูลในระดับจังหวัด สำนักงานสถิติแห่งชาติ ได้ขยายขนาดตัวอย่างและนำเสนอข้อมูลเป็นระดับจังหวัด ทั้งนี้ตั้งแต่ พ.ศ. 2537 เป็นต้นมา

สำหรับการสำรวจตั้งแต่ พ.ศ. 2544 เป็นต้นไป ได้ดำเนินการสำรวจเป็นรายเดือนแล้วนำข้อมูล 3 เดือนรวมกันเพื่อเสนอข้อมูลเป็นรายไตรมาส และได้มีการปรับอายุผู้อยู่ในกำลังแรงงานจาก 13 ปีขึ้นไปเป็น 15 ปีขึ้นไป เพื่อให้สอดคล้องกับกฎหมายการใช้แรงงานเด็ก ปรับปรุงการจัดจำแนกประเภทของอาชีพ อุตสาหกรรม และสถานภาพการทำงาน ให้สอดคล้องกับมาตรฐานสากล เพื่อให้สามารถเปรียบเทียบข้อมูลกันได้ และปรับเขตการปกครองจากเดิมเขตสุขาภิบาลถูกนำเสนอรวมเป็นนอกเขตเทศบาล มารวมเป็นในเขตเทศบาล ตามพระราชบัญญัติเปลี่ยนแปลงฐานะของสุขาภิบาลเป็นเทศบาล พ.ศ. 2542

รายงานผลการสำรวจฉบับนี้ เป็นรายงานผลการสำรวจภาวะการทำงานของประชากร ฉบับที่ 130 ไตรมาสที่ 2 ซึ่งได้ดำเนินการสำรวจในเดือนเมษายน – มิถุนายน 2552

เนื่องจากข้อมูลที่นำเสนอในรายงานฉบับนี้ได้มาจากการสำรวจด้วยระเบียบวิธีตัวอย่าง ซึ่งอาจมีความคลาดเคลื่อนจากการเลือกตัวอย่างและความคลาดเคลื่อนอื่นๆ รวมอยู่ด้วย จึงขอให้ผู้ใช้ข้อมูลได้คำนึงถึงเรื่องนี้ในการใช้ตัวเลขด้วย

PREFACE

The Labor Force Survey has been undertaken by the National Statistical Office since 1963. Beginning in 1971, two rounds of the survey for the whole kingdom had been conducted each year, the first round enumeration was held during January-March coinciding with the non-agricultural season and the second round during July-September coinciding with the agricultural season. From 1984-1997, the survey has been conducted 3 rounds a year. And since 1998, the fourth rounds of the survey for the whole kingdom has been conducted additionally. Since then, the Labor Force Survey has been undertaken 4 rounds a year; the first round in February, the second in May, the third and the fourth round in August and November respectively.

Commencing from survey in 1994, the National Statistical Office has expanded the sample size to serve the requirement of data at provincial level.

In the year of 2001 the survey was conducted monthly, and the survey data of three months were combined to present the quarterly data. The age of persons in labor force were changed from 13 years of age and over to 15 years of age and over in order to agree with the child labor law. The international standard of classification in occupation, industry and status of employment were adopted, and area of local administration which the former sanitary district were included in non-municipal area were presently included in municipal area.

This publication presents the results of the Labor Force Survey conducted in April-June 2009. It is the one hundredth and thirty in this series of reports.

The published figures should be utilized with full awareness that the survey was based on the sample estimates, and would be subject to both sampling and non-sampling errors.

บทสรุปสำหรับผู้บริหาร

แผนผังการจำแนกประชากรตามสถานภาพแรงงาน
การสำรวจภาวะการทำงานของประชากร ไตรมาสที่ 2 พ.ศ. 2552



สำนักงานสถิติแห่งชาติ ได้สำรวจภาวะการทำงานของประชากรไตรมาสที่ 2 พ.ศ. 2552 โดยเป็นการสำรวจระหว่างเดือนเมษายน – มิถุนายน เพื่อให้ทราบถึงภาวะการทำงานและการว่างงานของประชากร สรุปได้ดังนี้ มีผู้ที่มีอายุตั้งแต่ 15 ปีขึ้นไป จำนวนทั้งสิ้น 52.74 ล้านคน เป็นผู้อยู่ในกำลังแรงงาน 38.56 ล้านคน (ประกอบด้วย ผู้มีงานทำ 37.70 ล้านคน ผู้ว่างงาน 0.67 แสนคน ผู้รอฤดูกาล 0.19 แสนคน) และผู้อยู่นอกกำลังแรงงานอีก 14.18 ล้านคน

เมื่อเปรียบเทียบกับช่วงเวลาเดียวกันกับปี 2551 พบว่า ผู้มีงานทำเพิ่มขึ้น 8.4 แสนคน (จาก 36.86 ล้านคน เป็น 37.70 ล้านคน) หรือเพิ่มขึ้นร้อยละ 2.3 โดยเป็นผู้ทำงานในภาคเกษตรกรรมเพิ่มขึ้น 3.5 แสนคน (จาก 14.13 ล้านคน เป็น 14.48 ล้านคน) และผู้มีงานทำนอกภาคเกษตรกรรมเพิ่มขึ้นประมาณ 4.9 แสนคน (จาก 22.73 ล้านคน เป็น 23.22 ล้านคน) โดยเป็นการเพิ่มขึ้นในสาขาขายส่ง/ขายปลีกฯ 3 แสนคน สาขาโรงแรมและภัตตาคาร 1.8 แสนคน สาขาก่อสร้าง 1.4 แสนคน และสาขาการบริหารราชการ และการป้องกันประเทศ 1 หมื่นคน ส่วนที่ลดลงเป็นสาขาการผลิต 1.8 แสนคน สาขาการขนส่งฯ 2 หมื่นคน ที่เหลืออยู่ในสาขาอื่นๆ

สำหรับอุตสาหกรรมการผลิตที่ลดลง พบว่า อยู่ในกลุ่มอุตสาหกรรมย่อยของการผลิตต่างๆ ที่สำคัญ ได้แก่ การผลิตเฟอร์นิเจอร์ลดลง 7.7 หมื่นคน การผลิตอุปกรณ์อิเล็กทรอนิกส์ลดลง 7.1 หมื่นคน การผลิตเครื่องแต่งกายลดลง 4.8 หมื่นคน การผลิตยานยนต์ฯ ลดลง 4 หมื่นคน การพิมพ์โฆษณาฯ ลดลง 2.6 หมื่นคน การผลิตไม้และผลิตภัณฑ์จากไม้ลดลง 2 หมื่นคน ส่วนที่เพิ่มขึ้นอยู่ในกลุ่มการผลิตสิ่งทอ 6.4 หมื่นคน การผลิตผลิตภัณฑ์อาหารและเครื่องดื่ม 4.7 หมื่นคน การผลิตเคมีภัณฑ์และผลิตภัณฑ์เคมี 2.1 หมื่นคน การผลิตผลิตภัณฑ์ที่ทำจากโลหะประดิษฐ์ 1.6 หมื่นคน

แผนภูมิที่ 1 เปรียบเทียบผู้มีงานทำ จำแนกตามอุตสาหกรรมที่สำคัญ
ไตรมาสที่ 2 พ.ศ. 2551 - 2552

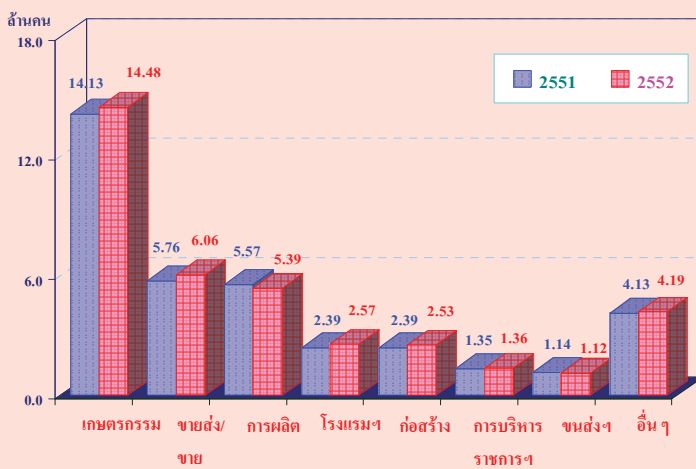

แผนภูมิที่ 2 เปรียบเทียบผู้ทำงานอุตสาหกรรมการผลิตย่อยที่สำคัญ
ไตรมาสที่ 2 พ.ศ. 2551 - 2552

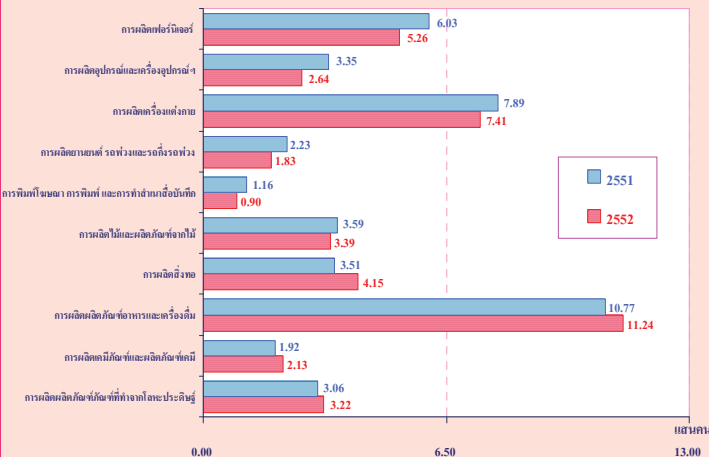

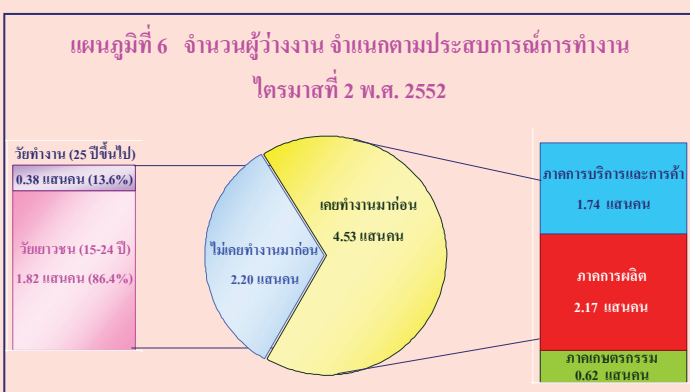
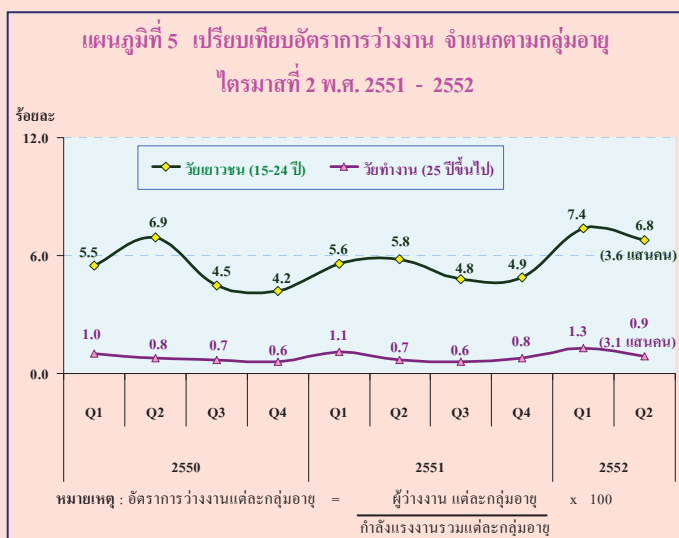
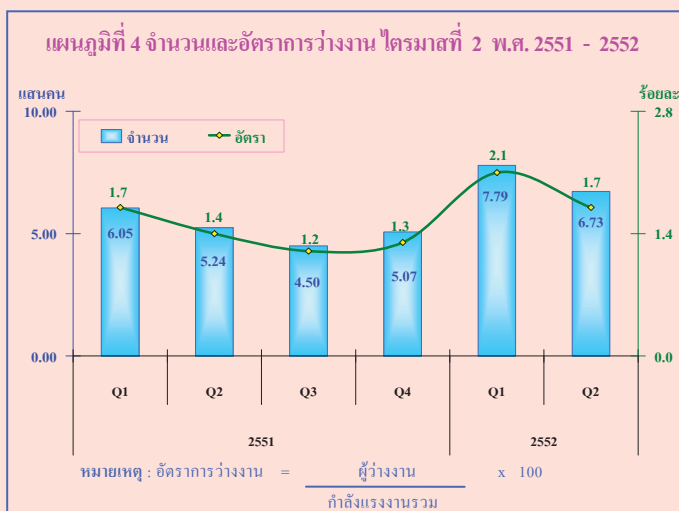
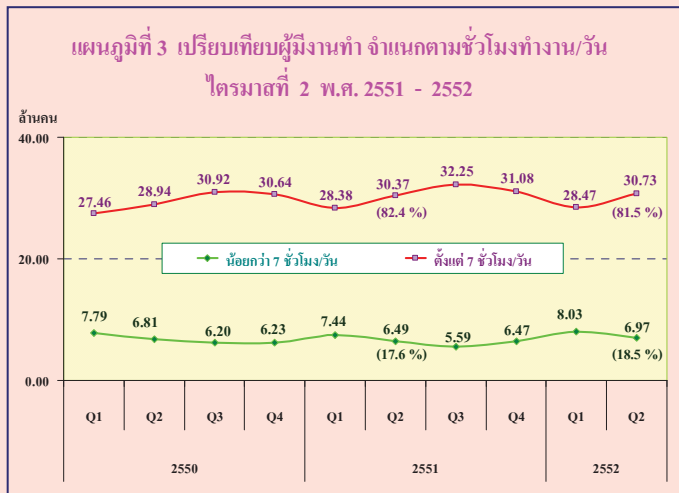

อนึ่ง หากพิจารณาชั่วโมงทำงานต่อวันของผู้มีงานทำในไตรมาสที่ 2 พ.ศ. 2552 พบว่า ผู้มีงานทำส่วนใหญ่ทำงานตั้งแต่ 7 ชั่วโมงขึ้นไปต่อวัน ซึ่งถือได้ว่าเป็นผู้ทำงานเต็มทีในเรื่องชั่วโมงทำงาน มีจำนวน 30.73 ล้านคน หรือร้อยละ 81.5 ของผู้มีงานทำทั้งสิ้น สำหรับผู้ที่ทำงานน้อยกว่า 7 ชั่วโมงต่อวันมีจำนวน 6.97 ล้านคน หรือร้อยละ 18.5 หากนำมาเปรียบเทียบกับช่วงเวลาเดียวกันของปีที่แล้ว จะเห็นว่าผู้ที่ทำงานตั้งแต่ 7 ชั่วโมงขึ้นไปต่อวันลดลงร้อยละ 0.9 ขณะที่ผู้มีงานทำที่ทำงานน้อยกว่า 7 ชั่วโมงต่อวันหรือเป็นผู้ทำงานไม่เต็มเวลาเพิ่มขึ้น ร้อยละ 0.9

สำหรับจำนวนผู้ว่างงานในไตรมาสที่ 2 พ.ศ. 2552 มีจำนวนทั้งสิ้น 6.73 แสนคน หรือคิดเป็นอัตราการว่างงานร้อยละ 1.7 ของกำลังแรงงานรวม ถ้าเปรียบเทียบกับช่วงเวลาเดียวกันกับปี 2551 ผู้ว่างงานเพิ่มขึ้น 1.5 แสนคน (จาก 5.24 แสนคน เป็น 6.73 แสนคน) หากพิจารณาการว่างงานตามกลุ่มอายุ พบว่า กลุ่มเยาวชน (อายุ 15-24 ปี) มีจำนวน 3.6 แสนคน หรือคิดเป็นอัตราการว่างงานร้อยละ 6.8 และกลุ่มวัยทำงาน (อายุ 25 ปีขึ้นไป) จำนวน 3.1 แสนคน มีอัตราการว่างงานร้อยละ 0.9 เห็นได้ว่าการว่างงานในกลุ่มวัยเยาวชนมีจำนวนมากกว่ากลุ่มอายุวัยทำงาน เนื่องจากเป็นผู้เพิ่งจบการศึกษาใหม่ ทำให้โอกาสการบรรจุเข้าทำงานมีน้อยกว่าและยังขาดประสบการณ์ในการหางานทำ

เมื่อพิจารณาผู้ว่างงานตามประสบการณ์การทำงานในไตรมาสที่ 2 พ.ศ. 2552 พบว่า จากจำนวนผู้ว่างงาน 6.73 แสนคน ประกอบด้วย เป็นผู้ที่ไม่เคยทำงานมาก่อน 2.2 แสนคน โดยเป็นวัยเยาวชน (15-24 ปี) 1.82 แสนคน และวัยทำงาน (25 ปีขึ้นไป) 0.38 แสนคน อีกกลุ่มหนึ่งเป็นผู้ว่างงานที่เคยทำงานมาก่อน 4.53 แสนคน ซึ่งว่างงานจากภาคการผลิต 2.17 แสนคน ภาคบริการและการค้า 1.74 แสนคน และจากภาคเกษตรกรรมอีกประมาณ 0.62 แสนคน

แผนภูมิที่ 7 เปรียบเทียบจำนวนและอัตราการว่างงาน จำแนกตามระดับการศึกษาที่สำเร็จ ไตรมาสที่ 2 พ.ศ. 2551 - 2552

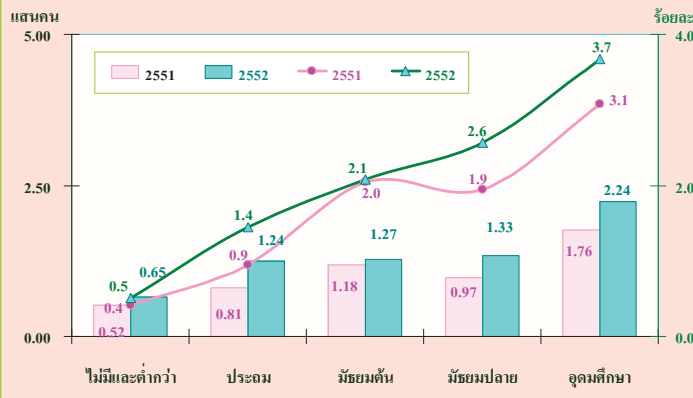

สำหรับผู้ว่างงาน ตามระดับการศึกษาที่สำเร็จ ในไตรมาสที่ 2 พ.ศ. 2552 พบว่า ผู้ที่จบการศึกษาในระดับอุดมศึกษาว่างงานมากที่สุดจำนวน 2.24 แสนคน รองลงมาเป็นผู้มีการศึกษาในระดับมัธยมศึกษาตอนปลาย 1.33 แสนคน ระดับมัธยมศึกษาตอนต้น 1.27 แสนคน ระดับประถมศึกษา 1.24 แสนคน และผู้ไม่มีการศึกษา และต่ำกว่าประถมศึกษา 6.5 หมื่นคน ตามลำดับ

เมื่อพิจารณาเปรียบเทียบจำนวนผู้ว่างงานเป็นรายภาค พบว่า ภาคตะวันออกเฉียงเหนือ มีผู้ว่างงานเพิ่มขึ้นมากที่สุด 8.2 หมื่นคน (จาก 1.74 แสนคน มาเป็น 2.56 แสนคน) รองลงมาก็คือภาคกลางเพิ่มขึ้น 2.2 หมื่นคน (จาก 1.27 แสนคน มาเป็น 1.49 แสนคน) ภาคใต้เพิ่มขึ้น 1.7 หมื่นคน ภาคเหนือเพิ่มขึ้น 1.6 หมื่นคน ส่วนกรุงเทพมหานครมีผู้ว่างงานเพิ่มขึ้นน้อยที่สุด 1 หมื่นคน

หากพิจารณาเป็นอัตราการว่างงาน ภาคตะวันออกเฉียงเหนือมีอัตราการว่างงานสูงที่สุดคือร้อยละ 2.0 รองลงมาเป็นกรุงเทพมหานครและภาคใต้ เท่ากันคือร้อยละ 1.8 ภาคกลางร้อยละ 1.6 และภาคเหนือ มีอัตราการว่างงานน้อยที่สุด คือ ร้อยละ 1.4 เมื่อเปรียบเทียบอัตราการว่างงานกับช่วงเวลาเดียวกันกับ ปี 2551 พบว่า อัตราการว่างงานทั่วประเทศเพิ่มขึ้นร้อยละ 0.3 โดย ภาคตะวันออกเฉียงเหนือมีอัตราการว่างงานเพิ่มขึ้นสูงสุด คือ ร้อยละ 0.6 กรุงเทพมหานคร ภาคกลางและภาคใต้มีอัตราการว่างงานเพิ่มขึ้นเท่ากันคือ ร้อยละ 0.3 ส่วนภาคเหนือมีอัตราการว่างงานน้อยที่สุดคือ ร้อยละ 0.1

แผนภูมิที่ 8 เปรียบเทียบจำนวนและอัตราการว่างงาน เป็นรายภาค ไตรมาสที่ 2 พ.ศ. 2551 - 2552

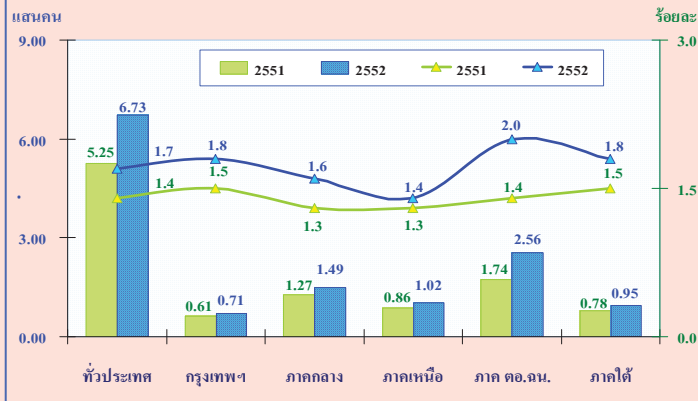

EXECUTIVE SUMMARY

CHART OF THE NUMBER OF POPULATION BY LABOR FORCE

THE LABOR FORCE SURVEY , QUARTER 2 : 2009

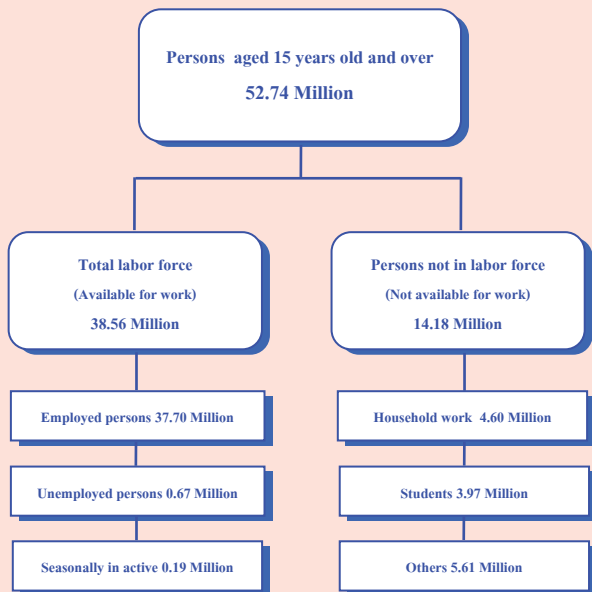

Some major findings of the second quarter of Labor Force Survey in 2009, conducted by NSO showed that there were 52.74 million persons, aged 15 years and over, with this number, 38.56 million were in the total labor force (37.70 million were employed, 0.67 million were unemployed and 0.19 million were seasonally inactive labor force) and 14.18 million were not in the labor force.

Comparing to the same period of 2008, the persons employed increased 0.84 million persons or about 2.3%. (from 36.86 million to 37.70 million). Considering by industry, it was found that the number of employed persons in agriculture sector increased about 0.35 million (from 14.13 million to 14.48 million). Those in non-agriculture sector increased about 0.49 million persons (from 22.73 million to 23.22 million). This increment was found in various industries, i.e. wholesale and retail trade about (0.30 million), hotel and restaurants about (0.18 million) Construction about (0.14 million) Public administration about (0.09 million) etc. However, in manufacturing sector, there was a decrease of about 0.18 million persons Transport about 0.02 million and the rest were in the other sectors.

As there was a decrease in manufacturing sector of about 0.18 million persons, the numbers were in many industries, i.e. Furniture 7.7 ten thousand persons, Electronic 7.1 ten thousand persons, Costume 4.8 ten thousand persons, Automotive 4 ten thousand persons, Printing and reproduction of recorded media 2.6 ten thousand persons, Wood and of products of wood 2 ten thousand persons. There were some industries with the increased number of employed persons, such as Textiles 6.4 ten thousand persons, Food products and beverages 4.7 ten thousand persons, Chemical product and preparation 2.1 ten thousand persons and Fabricated metal products 1.6 ten thousand persons.

FIGURE 1 COMPARISON OF THE NUMBER OF EMPLOYED PERSONS BETWEEN QUARTER 2 OF 2008 AND 2009 BY INDUSTRY

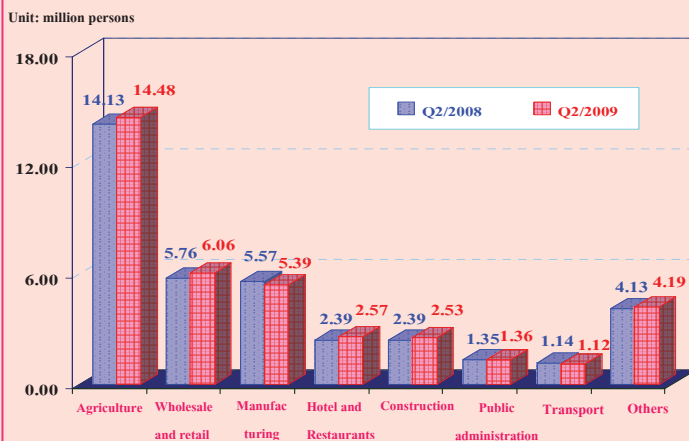
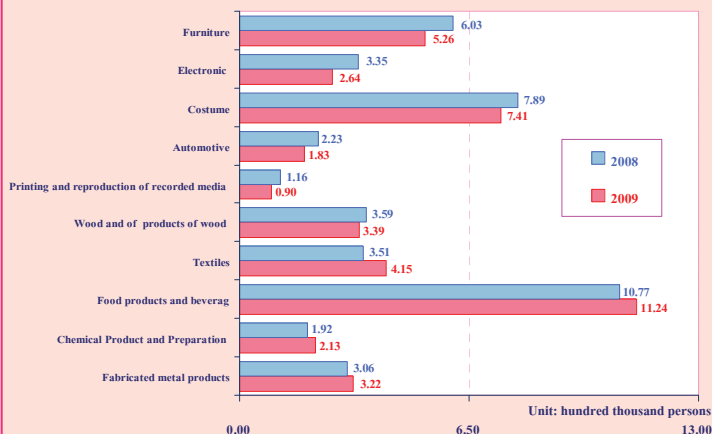

FIGURE 2 COMPARISON OF THE NUMBER OF EMPLOYED PERSONS BETWEEN QUARTER 2 OF 2008 AND 2009 BY MANUFACTURING INDUSTRY



**FIGURE 3 COMPARISON OF THE NUMBER OF EMPLOYED PERSONS
BETWEEN QUARTER 2 OF 2008 AND 2009 BY HOURS-WORKED**



Regarding employed persons by hours worked per day, the results of quarter 2 showed that about 30.73 million persons or 81.5% of the employed persons worked more than 7 hours a day. On the other word, about 6.97 million persons or 18.5% of employed persons worked less than 7 hours a day.

Comparing to the same period of last year, the results revealed that the employed persons working more than 7 hours a day decreased, of about 0.9% and those working less than 7 hours a day increased, of about 0.9%

**FIGURE 4 NUMBER AND UNEMPLOYMENT RATE
BETWEEN QUARTER 2 OF 2008 AND 2009**

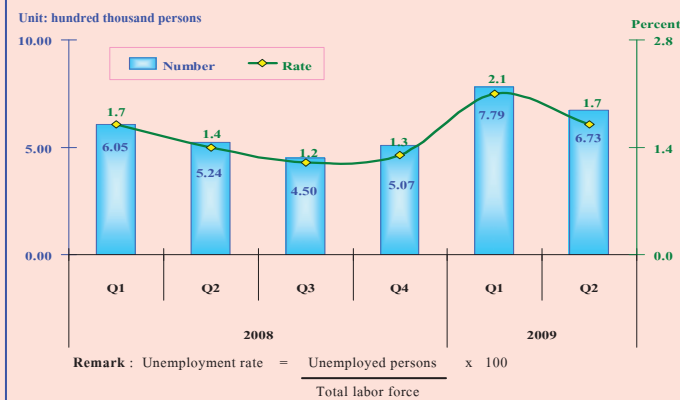

From the 2nd quarter of 2009, there were 0.67 million unemployed persons or 1.7% of the unemployment rate. Comparing to the same period of last year, the number of unemployment increased by 0.15 million (from 0.52 million to 0.67 million). Considering by age group, there were 0.36 million persons in a youth group (15 – 24 years old) or 6.8% of the unemployment rate and 0.31 million persons in adult group (25 years and over) or 0.9% of the unemployment rate. The bigger figures of unemployment rate in the youth group was due to the less experience in seeking a job.

**FIGURE 5 COMPARISON OF UNEMPLOYMENT RATE
BETWEEN QUARTER 2 OF 2008 AND 2009 BY AGE GROUP**

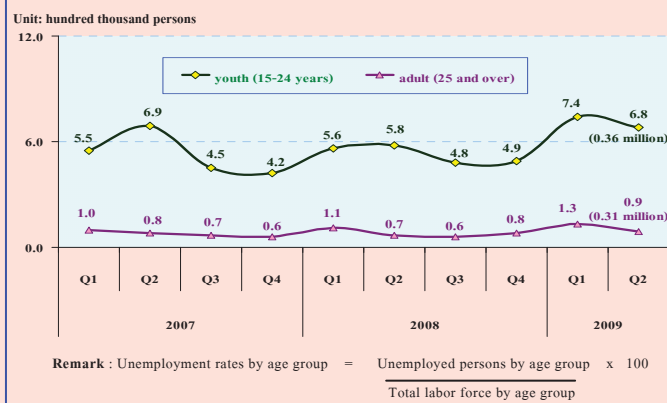

Concerning unemployed persons by experience in work, about 0.22 million had never worked. With this number, 0.18 million were from the youth group and 0.04 million from the adult group. About 0.45 million of unemployed persons had ever worked. They were unemployed from manufacturing 0.22 million, from service sector 0.17 million and the least from the agriculture sector, of about 0.06 million.

**FIGURE 6 NUMBER OF UNEMPLOYED PERSONS BY EXPERIENCE
OF WORK QUARTER 2 : 2009**

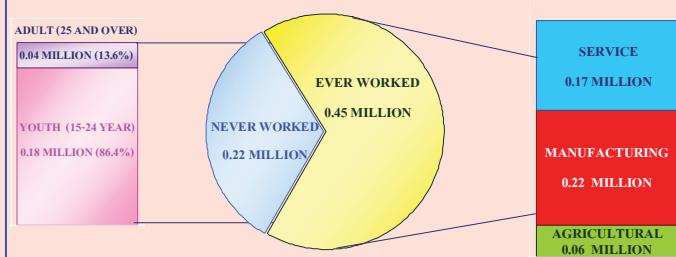
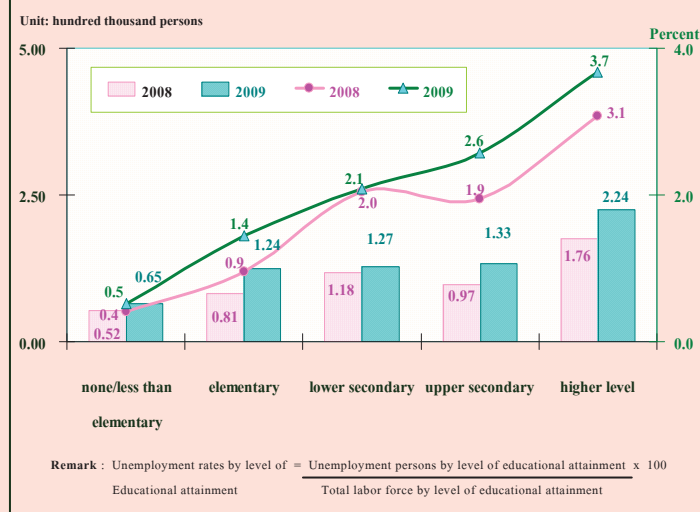

FIGURE 7 NUMBER AND UNEMPLOYMENT RATES BY LEVEL OF EDUCATION, QUARTER 2 : 2009



For level of educational attainment of the unemployed persons, it showed that the highest number of unemployed persons was with higher level, (0.22 million), followed by the upper secondary level, lower secondary level and elementary level , which were very close number of about 0.13 million. Unemployed persons with less than elementary and no education were about 65,000 persons.

Comparing by region, it was found that the highest number of unemployment was in the Northeast which increased by 82,000 persons (from 0.17 million to 0.26 million) followed by the Central (22,000 persons), the South (17,000 persons), the North (16,000 persons) and Bangkok (10,000 persons).

FIGURE 8 COMPARISON OF THE NUMBER OF UNEMPLOYMENT BETWEEN QUARTER 2 OF 2008 AND 2009 BY REGION

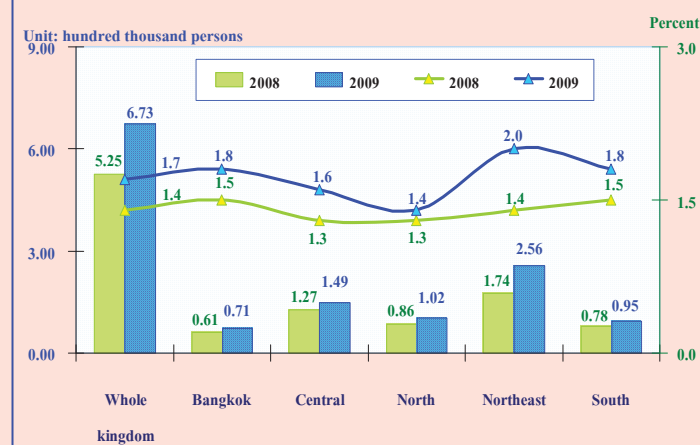

Similarly, the unemployment rates was highest, about 2.0%, in the Northeast, followed by Bangkok and the South with the same rate (1.8%), the Central (1.6%) and the North (1.4%)

Comparing with the same period of last year, it showed that the unemployment rates increased 0.3%, the Northeast had the highest unemployment rate (0.6%), Bangkok, the Central and the South with the same rate (0.3%). and the North (0.1%).

สารบัญแผนภูมิ

- แผนภูมิ 1 จำนวนผู้มีงานทำ จำแนกตามภาค
- แผนภูมิ 2 อัตราการมีส่วนร่วมในกำลังแรงงาน จำแนกตามหมวดอายุ
- แผนภูมิ 3 อัตราการมีส่วนร่วมในกำลังแรงงาน จำแนกตามระดับการศึกษาที่สำเร็จ
- แผนภูมิ 4 ร้อยละของผู้มีงานทำ จำแนกตามสถานภาพการทำงาน
- แผนภูมิ 5 อัตราการว่างงาน จำแนกตามกลุ่มอายุ
- แผนภูมิ 6 อัตราการว่างงาน จำแนกตามระดับการศึกษา
- แผนภูมิ 7 ร้อยละของลูกจ้าง จำแนกตามระดับค่าจ้าง/เงินเดือน

สารบัญตาราง

- ตาราง ก จำนวนและอัตราร้อยละของประชากร จำแนกตามสถานภาพแรงงาน เพศ และเขตการปกครอง
- ตาราง ข จำนวนและอัตราร้อยละของประชากร จำแนกตามสถานภาพแรงงาน เพศ ภาค และเขตการปกครอง
- ตาราง ค อัตราการมีส่วนร่วมในกำลังแรงงาน จำแนกตามหมวดอายุ เพศ ภาค และเขตการปกครอง
- ตาราง ง อัตราการมีส่วนร่วมในกำลังแรงงาน จำแนกตามสถานภาพสมรส เพศ และเขตการปกครอง
- ตาราง จ อัตราการมีส่วนร่วมในกำลังแรงงาน จำแนกตามระดับการศึกษาที่สำเร็จ เพศ และเขตการปกครอง
- ตาราง ฉ จำนวนและอัตราร้อยละของผู้มีงานทำ จำแนกตามสถานภาพทำงาน ภาค และเขตการปกครอง
- ตาราง ช จำนวนและอัตราร้อยละของผู้มีงานทำ จำแนกตามหมวดอุตสาหกรรม ภาค และเขตการปกครอง
- ตาราง ช จำนวนและอัตราร้อยละของผู้มีงานทำ จำแนกตามอาชีพ ภาค และเขตการปกครอง
- ตาราง ซ จำนวนและอัตราร้อยละของผู้มีงานทำ จำแนกตามระดับการศึกษาที่สำเร็จ ภาค และเขตการปกครอง
- ตาราง ฌ อัตราการว่างงาน ในไตรมาสที่ 2 เดือนเมษายน – มิถุนายน พ.ศ.2552
- ตาราง ญ อัตราการว่างงาน จำแนกตามหมวดอายุ เพศ ภาค และเขตการปกครอง
- ตาราง ณ อัตราการว่างงาน จำแนกตามระดับการศึกษาที่สำเร็จ เพศ และเขตการปกครอง
- ตาราง ฎ จำนวนและอัตราร้อยละของผู้ว่างงาน จำแนกตามระดับการศึกษาที่สำเร็จ เพศ และเขตการปกครอง
- ตาราง ฏ จำนวนและอัตราร้อยละของผู้มีงานทำ จำแนกตามชั่วโมงทำงานต่อสัปดาห์
- ตาราง ท จำนวนและอัตราร้อยละของลูกจ้าง จำแนกตามระดับค่าจ้าง/เงินเดือน เพศ และเขตการปกครอง
- ตาราง ฒ จำนวนและอัตราร้อยละของลูกจ้าง ภาคเอกชนและภาครัฐบาล ที่ได้รับผลประโยชน์เพิ่มเติมจำแนกตามเพศ และเขตการปกครอง

บทที่ 1

บทนำ

1. ความเป็นมาและวัตถุประสงค์

สำนักงานสถิติแห่งชาติ ได้ทำการสำรวจภาวะการทำงานของประชากรทั่วประเทศอย่างต่อเนื่องเป็นประจำทุกปี เริ่มตั้งแต่ปี พ.ศ. 2506 โดยในช่วงแรกทำการสำรวจปีละ 2 รอบ และใน พ.ศ. 2527 ถึง พ.ศ. 2540 ได้ทำการสำรวจปีละ 3 รอบ โดยรอบที่ 1 ทำการสำรวจในเดือนกุมภาพันธ์ เป็นช่วงหน้าแล้งนอกฤดูการเกษตร รอบที่ 2 สำรวจในเดือนพฤษภาคม เป็นช่วงที่กำลังแรงงานใหม่ที่เพิ่งสำเร็จการศึกษาเริ่มเข้าสู่ตลาดแรงงาน รอบที่ 3 สำรวจในเดือนสิงหาคม เป็นช่วงฤดูการเกษตร และต่อมาใน พ.ศ. 2541 เป็นต้นมา ได้เพิ่มการสำรวจอีก 1 รอบรวมเป็น 4 รอบ โดยทำการสำรวจในเดือนพฤศจิกายน ของทุกปี ซึ่งเป็นช่วงฤดูการเก็บเกี่ยวผลผลิตทางการเกษตร ทั้งนี้เพื่อเป็นการนำเสนอข้อมูลที่สะท้อนถึงภาวะการมีงานทำ การว่างงานและการประกอบกิจกรรมต่างๆ ของประชากรทั้งประเทศเป็นรายไตรมาสและต่อเนื่องครบทุกช่วงเวลาของปี

เนื่องจากความจำเป็นต้องใช้ข้อมูล เพื่อใช้ในการวางแผนและกำหนดนโยบายในระดับจังหวัดมีมากขึ้น สำนักงานสถิติแห่งชาติจึงได้กำหนดขนาดตัวอย่างเพิ่มขึ้นโดยเริ่มตั้งแต่ พ.ศ. 2537 ทั้งนี้เพื่อให้สามารถนำเสนอข้อมูลในระดับจังหวัดได้ โดยเสนอเฉพาะรอบการสำรวจของเดือนกุมภาพันธ์และเดือนสิงหาคมเท่านั้น การสำรวจรอบที่ 4 ในเดือนพฤศจิกายน พ.ศ. 2541 ซึ่งจัดทำเป็นครั้งแรกได้เสนอผลในระดับจังหวัดด้วยและตั้งแต่ปี พ.ศ. 2542 เป็นต้นมา ผลการสำรวจทั้ง 4 รอบได้เสนอผลในระดับจังหวัด

หลังจากเกิดภาวะวิกฤติทางเศรษฐกิจกลางปี 2540 ความต้องการใช้ข้อมูลเพื่อการวางแผนและกำหนดนโยบายด้านแรงงานมีมากขึ้นและเร่งด่วนขึ้น ในปี 2544 จึงได้เริ่มดำเนินการสำรวจเป็นรายเดือนแล้ว นำข้อมูล 3 เดือนรวมกันเพื่อเสนอข้อมูลเป็นรายไตรมาส โดยข้อมูลที่สำคัญสามารถนำเสนอในระดับจังหวัด สำหรับข้อมูลของเดือนที่ตรงกับรอบการสำรวจเดิม คือข้อมูลเดือนกุมภาพันธ์ พฤษภาคม และสิงหาคม ได้จัดทำสรุปผลการสำรวจเฉพาะข้อมูลที่สำคัญเพื่อสามารถเปรียบเทียบกับข้อมูลแต่ละรอบของปีที่ผ่านมาได้ และการสำรวจตั้งแต่เดือนกันยายน 2544 เป็นต้นมา สามารถนำเสนอผลของการสำรวจเป็นรายเดือนทุกเดือนโดยสามารถเสนอผลในระดับภาคเท่านั้นเนื่องจากตัวอย่างไม่มากพอที่จะนำเสนอในระดับย่อยกว่านี้ และในขณะเดียวกันได้มีการปรับอายุผู้อยู่ในกำลังแรงงานจาก 13 ปีขึ้นไปเป็น 15 ปีขึ้นไป เพื่อให้สอดคล้องกับกฎหมายการใช้แรงงานเด็ก ปรับปรุงการจัดจำแนกประเภทของอาชีพ อุตสาหกรรมและสถานภาพการทำงานให้สอดคล้องกับมาตรฐานสากลในปัจจุบันเพื่อให้สามารถเปรียบเทียบข้อมูลกันได้ ปรับเขตการปกครองจากเดิมเขตสุขาภิบาลถูกนำเสนอรวมเป็นนอกเขตเทศบาล มารวมเป็นในเขตเทศบาล เนื่องจากพระราชบัญญัติเปลี่ยนแปลงฐานะของสุขาภิบาลเป็นเทศบาล พ.ศ. 2542

วัตถุประสงค์ที่สำคัญของการสำรวจภาวะการทำงานของประชากรเพื่อประมาณจำนวนและลักษณะของกำลังแรงงานภายในประเทศและในจังหวัดต่าง ๆ ในแต่ละไตรมาสของข้อมูลสถิติที่ได้จากการสำรวจ

1. จำนวนประชากรในวัยทำงาน (อายุ 15 ปีขึ้นไป) และจำนวนประชากรนอกวัยทำงานจำแนกตามเพศ

2. จำนวนประชากรในวัยทำงาน จำแนกตามสถานภาพแรงงาน อายุ เพศ สถานภาพสมรส การศึกษาที่สำเร็จ

3. จำนวนผู้มีงานทำ จำแนกตามลักษณะที่น่าสนใจ เช่น อายุ เพศ การศึกษาที่สำเร็จ อาชีพ อุตสาหกรรม สถานภาพการทำงาน ชั่วโมงทำงาน ค่าจ้าง เงินเดือน และผลประโยชน์อื่น ๆ ที่ได้รับจากการทำงาน

4. จำนวนผู้ว่างงาน จำแนกตามลักษณะบางประการที่น่าสนใจ เช่น ระยะเวลาในการหางานทำ งานที่ทำครั้งสุดท้าย สาเหตุการว่างงาน เป็นต้น

2. คู่มือรวม

ประชากรที่อาศัยอยู่ในครัวเรือนส่วนบุคคลและครัวเรือนพิเศษ

3. สัปดาห์แห่งการสำรวจ

หมายถึง ระยะเวลา 7 วัน นับจากวันก่อนวันสัมภาษณ์ย้อนหลังไป 7 วัน เช่น วันสัมภาษณ์คือ วันที่ 9 กุมภาพันธ์ 2547 “ ระหว่าง 7 วันก่อนวันสัมภาษณ์ ” คือ ระหว่างวันที่ 2 ถึง วันที่ 8 กุมภาพันธ์ 2547

4. คำอธิบายศัพท์/แนวคิด/คำจำกัดความ

สำนักงานสถิติแห่งชาติ ได้ปรับปรุงแนวคิดและคำนิยามที่ใช้ในการสำรวจภาวะการทำงานของประชากรหลายครั้ง โดยมีวัตถุประสงค์เพื่อให้สอดคล้องกับสภาพที่แท้จริงทางสังคมและเศรษฐกิจของประเทศตลอดจนความต้องการของผู้ใช้ข้อมูล และสอดคล้องกับมาตรฐานสากลขององค์การแรงงานระหว่างประเทศ (ILO) กับองค์การสหประชาชาติ

(UN) แนวคิดและคำนิยามที่ใช้ในการสำรวจไตรมาสนี้ได้เริ่มใช้มาตั้งแต่รอบที่ 1 พ.ศ. 2526 มีการปรับปรุง

บ้างตามลำดับ และตั้งแต่ไตรมาสที่ 1 พ.ศ. 2544 ได้กำหนดอายุขั้นต่ำของประชากรวัยทำงานเป็น 15 ปี

คำนิยามที่สำคัญ ๆ ที่ใช้ในการสำรวจ มีดังนี้

ผู้มีงานทำ

ผู้มีงานทำ หมายถึง บุคคลที่มีอายุ 15 ปีขึ้นไป และในสัปดาห์แห่งการสำรวจมีลักษณะอย่างหนึ่งอย่างใด ดังต่อไปนี้

1. ได้ทำงานตั้งแต่ 1 ชั่วโมงขึ้นไป โดยได้รับค่าจ้าง เงินเดือน ผลกำไร เงินปันผลค่าตอบแทนที่มีลักษณะอย่างอื่นสำหรับผลงานที่ทำ เป็นเงินสด หรือสิ่งของ

2. ไม่ได้ทำงาน หรือทำงานน้อยกว่า 1 ชั่วโมง แต่เป็นบุคคลที่มีลักษณะอย่างหนึ่งอย่างใด ดังต่อไปนี้ (ซึ่งจะถือว่าเป็น ผู้ที่ปกติมีงานประจำ)

2.1 ยังได้รับค่าตอบแทน ค่าจ้าง หรือผลประโยชน์อื่น ๆ หรือผลกำไรจากงานหรือธุรกิจในช่วงที่ไม่ได้ทำงาน

2.2 ไม่ได้รับค่าตอบแทน ค่าจ้าง หรือผลประโยชน์อื่น ๆ หรือผลกำไรจากงานหรือธุรกิจในช่วงที่ไม่ได้ทำงาน แต่ยังมีงานหรือธุรกิจที่จะกลับไปทำ

3. ทำงานอย่างน้อย 1 ชั่วโมง โดยไม่ได้รับค่าจ้างในวิสาหกิจหรือไร่นาเกษตรของหัวหน้าครัวเรือนหรือของสมาชิกในครัวเรือน

ผู้ว่างงาน

ผู้ว่างงาน หมายถึง บุคคลที่มีอายุ 15 ปีขึ้นไป และในสัปดาห์แห่งการสำรวจมีลักษณะอย่างหนึ่งอย่างใด ดังต่อไปนี้

1. ไม่ได้ทำงานและไม่มีงานประจำ แต่ได้หางาน สมัครงานหรือรอการบรรจุ ในระหว่าง 30 วันก่อนวันสัมภาษณ์

2. ไม่ได้ทำงานและไม่มียานประจำ และไม่ได้
หางานทำในระหว่าง 30 วันก่อนวันสัมภาษณ์ แต่พร้อม

กำลังแรงงานปัจจุบัน

กำลังแรงงานปัจจุบัน หมายถึง บุคคลที่มีอายุ
15 ปีขึ้นไป ซึ่งในสัปดาห์แห่งการสำรวจมีงานทำหรือ
ว่างงาน ตามคำนิยามที่ได้ระบุข้างต้น

กำลังแรงงานที่รอฤดูกาล

กำลังแรงงานที่รอฤดูกาล หมายถึง บุคคลที่มี
อายุ 15 ปีขึ้นไป ในสัปดาห์แห่งการสำรวจเป็น
ผู้ไม่เข้าข่ายคำนิยามของผู้มีงานทำ หรือผู้ว่างงาน แต่
เป็นผู้รอฤดูกาลที่เหมาะสมเพื่อที่จะทำงาน และเป็น
บุคคลที่ตามปกติจะทำงานที่ไม่ได้รับสิ่งตอบแทนใน
ไร่นาเกษตร หรือธุรกิจซึ่งทำกิจกรรมตามฤดูกาล โดย
มีหัวหน้าครัวเรือน หรือสมาชิกคนอื่น ๆ ในครัวเรือน
เป็นเจ้าของหรือผู้ดำเนินการ

กำลังแรงงานรวม

กำลังแรงงานรวม หมายถึง บุคคลทุกคนที่มีอายุ
15 ปีขึ้นไป ในสัปดาห์แห่งการสำรวจเป็นผู้อยู่ในกำลัง
แรงงานปัจจุบัน หรือเป็นผู้ถูกจัดจำแนกอยู่ในประเภท
กำลังแรงงานที่รอฤดูกาลตามคำนิยามที่ได้ระบุข้างต้น

ผู้ไม่อยู่ในกำลังแรงงาน

ผู้ไม่อยู่ในกำลังแรงงาน หมายถึง บุคคลที่
ไม่เข้าข่ายคำนิยามของผู้ที่อยู่ในกำลังแรงงานในสัปดาห์
แห่งการสำรวจ ซึ่งได้แก่

1. บุคคลซึ่งในสัปดาห์แห่งการสำรวจมีอายุ 15
ปีขึ้นไป แต่ไม่ได้ทำงาน และไม่พร้อมที่จะทำงาน
เนื่องจากเป็นผู้ที่

1.1 ทำงานบ้าน

1.2 เรียนหนังสือ

1.3 ยังเด็กเกินไป (มีอายุน้อยกว่า 18 ปี)
หรือชราภาพ (มีอายุเกิน 60 ปี)

ที่จะทำงานในสัปดาห์แห่งการสำรวจ

1.4 ไม่สามารถทำงานได้ เนื่องจากพิการ
ทางร่างกายหรือจิตใจ หรือเจ็บป่วยเรื้อรัง

1.5 ไม่สมัครใจทำงาน

1.6 ทำงานโดยไม่ได้รับค่าจ้าง ผลกำไร
ส่วนแบ่ง หรือสิ่งตอบแทนอื่น ๆ ให้แก่บุคคลซึ่งมิได้
เป็นสมาชิกในครัวเรือนเดียวกัน

1.7 ทำงานให้แก่องค์กร หรือสถาบัน
การกุศลต่างๆ โดยไม่ได้รับค่าจ้างผลกำไรส่วนแบ่ง
หรือสิ่งตอบแทนอย่างใด

1.8 ไม่พร้อมที่จะทำงาน เนื่องจากเหตุผล
อื่น

งาน

งาน หมายถึง กิจกรรมที่ทำที่มีลักษณะอย่างหนึ่ง
อย่างใด ดังต่อไปนี้

1. กิจกรรมที่ทำแล้วได้รับค่าตอบแทนเป็นเงิน
หรือสิ่งของ ค่าตอบแทนที่เป็นเงิน อาจจ่ายเป็น
รายเดือน รายสัปดาห์ รายวัน หรือรายชิ้น

2. กิจกรรมที่ทำแล้วได้ผลกำไร หรือหวังที่จะ
ได้รับผลกำไร หรือส่วนแบ่งเป็นการตอบแทน

3. กิจกรรมที่ทำให้กับธุรกิจของสมาชิกใน
ครัวเรือน โดยไม่ได้รับค่าจ้างหรือผลกำไรตอบแทน
อย่างใดซึ่งสมาชิกในครัวเรือนที่ประกอบธุรกิจนั้นจะมี
สถานภาพการทำงาน เป็นประกอบธุรกิจส่วนตัว หรือ
นายจ้าง

อาชีพ

อาชีพ หมายถึง ประเภทหรือชนิดของงานที่
บุคคลนั้นทำอยู่ บุคคลส่วนมากมีอาชีพเดียว สำหรับ
บุคคลที่ในสัปดาห์แห่งการสำรวจมีอาชีพมากกว่า 1
อาชีพให้นับอาชีพที่มีชั่วโมงทำงานมากที่สุด ถ้าชั่วโมง
ทำงานแต่ละอาชีพเท่ากันให้นับอาชีพที่มีรายได้

มากกว่า ถ้าชั่วโมงทำงานและรายได้ที่ได้รับจากแต่ละอาชีพเท่ากัน ให้นับอาชีพที่ผู้ตอบสัมภาษณ์พอใจมากที่สุด ถ้าผู้ตอบสัมภาษณ์ตอบไม่ได้ให้นับอาชีพที่ได้ทำมานานที่สุด การจัดจำแนกประเภทอาชีพ ตั้งแต่ไตรมาสที่ 1 พ.ศ. 2544 ใช้ตาม International Standard Classification of Occupation, 1988 (ISCO – 88) ขององค์การแรงงานระหว่างประเทศ (ILO)

ก่อน พ.ศ. 2544 การจัดประเภทอาชีพจำแนกตามความเหมาะสมกับลักษณะอาชีพของประเทศไทย โดยอ้างอิง International Standard Classification of Occupation, 1958 (ISCO – 58)

อุตสาหกรรม

อุตสาหกรรม หมายถึง ประเภทของกิจกรรมทางเศรษฐกิจที่ได้ดำเนินการโดยสถานประกอบการที่บุคคลนั้นกำลังทำงานอยู่ หรือประเภทของธุรกิจ ซึ่งบุคคลนั้นได้ดำเนินการอยู่ในสัปดาห์แห่งการสำรวจ ถ้าบุคคลหนึ่งมีอาชีพมากกว่าหนึ่งอย่าง ให้บันทึกอุตสาหกรรมตามอาชีพที่บันทึกไว้ การจัดจำแนกประเภทอุตสาหกรรม ตั้งแต่ไตรมาสที่ 1 พ.ศ. 2544 ใช้ตาม International Standard Industrial Classification, (ISIC) ฉบับ Revision 3, 1989 ขององค์การสหประชาชาติ (UN)

ก่อน พ.ศ. 2544 การจัดประเภทอุตสาหกรรมจำแนกตามความเหมาะสมกับลักษณะอุตสาหกรรมของประเทศไทย โดยอ้างอิง International Standard Industrial Classification, (ISIC) 1958

สถานภาพการทำงาน

สถานภาพการทำงาน หมายถึง สถานะของบุคคลที่ทำงานในสถานที่ทำงานหรือธุรกิจ แบ่งออกเป็น 5 ประเภท คือ

1. **นายจ้าง** หมายถึง ผู้ประกอบธุรกิจของตนเองเพื่อหวังผลกำไร หรือส่วนแบ่ง และได้จ้างบุคคลอื่นมาทำงานในธุรกิจในฐานะลูกจ้าง

2. **ประกอบธุรกิจส่วนตัวโดยไม่มีลูกจ้าง** หมายถึง ผู้ประกอบธุรกิจของตนเองโดยลำพังผู้เดียว หรืออาจมีบุคคลอื่นมาร่วมกิจการด้วยเพื่อหวังผลกำไร หรือส่วนแบ่งและไม่ได้จ้างลูกจ้างแต่อาจมีสมาชิกใน

ครัวเรือนหรือผู้ฝึกงานมาช่วยทำงานโดยไม่ได้รับค่าจ้าง หรือค่าตอบแทนอย่างอื่นสำหรับงานที่ทำ

3. **ช่วยธุรกิจ**ในครัวเรือนโดยไม่ได้รับค่าจ้าง หมายถึง ผู้ที่ช่วยทำงานโดยไม่ได้รับค่าจ้างในไร่นา เกษตร หรือในธุรกิจของสมาชิกในครัวเรือน

4. **ลูกจ้าง** หมายถึง ผู้ที่ทำงานโดยได้รับค่าจ้าง เป็นรายเดือน รายสัปดาห์ รายวัน รายชิ้น หรือเหมาจ่าย ค่าตอบแทนที่ได้รับจากการทำงาน อาจจะเป็นเงิน หรือสิ่งของ

ลูกจ้างแบ่งออกเป็น 3 ประเภท

4.1 **ลูกจ้างรัฐบาล** หมายถึง ข้าราชการ พนักงานเทศบาล พนักงานองค์การบริหารส่วนจังหวัด เจ้าหน้าที่องค์การระหว่างประเทศ ตลอดจนลูกจ้างประจำ และชั่วคราวของรัฐบาล

4.2 **ลูกจ้างรัฐวิสาหกิจ** หมายถึง ผู้ที่ทำงานให้กับหน่วยงานรัฐวิสาหกิจ

4.3 **ลูกจ้างเอกชน** หมายถึง ผู้ที่ทำงานให้กับเอกชน หรือธุรกิจของเอกชน รวมทั้งผู้ที่รับจ้างทำงานบ้าน

5. **การรวมกลุ่ม** หมายถึง กลุ่มคนที่มาร่วมกันทำงานโดยมีวัตถุประสงค์เพื่อพึ่งตนเอง และช่วยเหลือซึ่งกันและกัน สมาชิกแต่ละคนมีความเท่าเทียมกันในการกำหนดการทำงานทุกขั้นตอนไม่ว่าเป็นการลงทุน การขาย งานอื่นๆ ของกิจการที่ทำ ตลอดจนการแบ่งรายได้ให้แก่สมาชิกตามที่ตกลงกัน (การรวมกลุ่มดังกล่าวอาจจดทะเบียนจัดตั้งในรูปของสหกรณ์หรือไม่ก็ได้)

การจัดจำแนกประเภทสถานภาพการทำงาน ตั้งแต่ไตรมาสที่ 1 พ.ศ. 2544 ใช้ตาม International Classification of Status in Employment, 1993 (ICSE – 93) ขององค์การแรงงานระหว่างประเทศ (ILO) มีสถานภาพการทำงานเพิ่มขึ้นอีก 1 กลุ่มคือ การรวมกลุ่ม (Member of Producers' Cooperative)

ชั่วโมงทำงาน

ชั่วโมงทำงาน หมายถึง จำนวนชั่วโมงทำงานจริงทั้งหมด ในสัปดาห์แห่งการสำรวจ สำหรับบุคคลที่มีอาชีพมากกว่าหนึ่งอาชีพ ชั่วโมงทำงาน หมายถึง ยอดรวมของชั่วโมงทำงานทุกอาชีพ สำหรับผู้ที่มิงานประจำซึ่งไม่ได้ทำงานในสัปดาห์แห่งการสำรวจให้บันทึกจำนวนชั่วโมงเป็น 0 ชั่วโมง

การสำรวจก่อนปี 2544 ผู้ที่มีงานประจำซึ่งไม่ได้ทำงานในสัปดาห์แห่งการสำรวจ ให้นับจำนวนชั่วโมงทำงานปกติต่อสัปดาห์เป็นชั่วโมงทำงาน

รายได้ของลูกจ้าง

รายได้ของลูกจ้าง หมายถึง รายได้ของผู้ที่มีสถานภาพการทำงานเป็น ลูกจ้าง ที่ได้รับมาจากการทำงานของอาชีพที่ทำในสัปดาห์แห่งการสำรวจ ซึ่งประกอบด้วยค่าจ้างและผลประโยชน์ตอบแทนอื่นๆ สำหรับลูกจ้าง

ระยะเวลาของการหางานทำ

ระยะเวลาของการหางานทำ หมายถึง ระยะเวลาที่ผู้ว่างงานได้ออกหางานทำ ให้นับตั้งแต่วันที่เริ่มหางานทำจนถึงวันสุดท้ายก่อนวันสัมภาษณ์

คาบการเอนกนับ

คาบการเอนกนับ หมายถึง ระยะเวลาที่พนักงานออกไปสัมภาษณ์บุคคลในครัวเรือนตัวอย่าง ซึ่งโดยปกติเป็นวันที่ 1 - 12 ของทุกเดือน

ประเภทของครัวเรือนที่อยู่ในขอบข่ายการสำรวจ

ครัวเรือนที่อยู่ในขอบข่ายการสำรวจแบ่งได้เป็น 2 ประเภท คือ

1. ครัวเรือนส่วนบุคคล ประกอบด้วยครัวเรือนหนึ่งคน คือ บุคคลเดียวซึ่งหุงหาอาหารและจัดหาสิ่งอุปโภคบริโภคที่จำเป็นแก่การครองชีพโดยไม่เกี่ยวกับผู้ใดซึ่งอาจพำนักอยู่ในเคหสถานเดียวกัน หรือครัวเรือนที่มีบุคคลตั้งแต่สองคนขึ้นไปร่วมกันจัดหา

และใช้สิ่งอุปโภคบริโภคที่จำเป็นแก่การครองชีพร่วมกัน ครัวเรือนส่วนบุคคลอาจอาศัยอยู่ในเคหะที่เป็นเรือนไม้ ตึกแถว ห้องแถว ห้องชุด เรือแพ เป็นต้น

2. ครัวเรือนพิเศษ ได้แก่ ครัวเรือนซึ่งประกอบด้วย บุคคลหลายคนอยู่กินร่วมกันในสถานที่อยู่แห่งหนึ่ง เช่น ที่พักคนงาน หอพักซึ่งไม่ใช่หอพักนักเรียน โดยเฉพาะเพื่อผลประโยชน์ของตนเอง

ครัวเรือนสถาบัน ซึ่งหมายถึง บุคคลหลายคนอยู่ร่วมกันในสถานที่อยู่แห่งหนึ่ง เช่น สถานที่กักกัน วัด กรรมทหาร โดยไม่แยกที่อยู่เป็นส่วนส่วนเฉพาะคนหรือเฉพาะครัวเรือน นักเรียนที่อยู่ประจำที่โรงเรียนหรือในหอพักนักเรียน เป็นต้น ไม่อยู่ในคุ้มครองของการสำรวจนี้

ระดับการศึกษาที่สำเร็จ

ได้จำแนกการศึกษาตามระดับการศึกษาที่สำเร็จดังนี้

1. ไม่มีการศึกษา หมายถึง บุคคลที่ไม่เคยเข้าศึกษาในโรงเรียน หรือไม่เคยได้รับการศึกษา

2. ต่ำกว่าประถมศึกษา หมายถึง บุคคลที่สำเร็จการศึกษาต่ำกว่าชั้นประถมศึกษาปีที่ 6 หรือชั้นประถมศึกษาปีที่ 7 หรือชั้น ม.3 เดิม

3. สำเร็จประถมศึกษา หมายถึง บุคคลที่สำเร็จการศึกษาตั้งแต่ชั้นประถมศึกษาปีที่ 6 หรือชั้นประถมศึกษาปีที่ 7

หรือชั้น ม.3 เดิมขึ้นไป แต่ไม่สำเร็จระดับการศึกษาที่สูงกว่า

4. **สำเร็จมัธยมศึกษาตอนต้น** หมายถึง บุคคลที่สำเร็จการศึกษาดังแต่ชั้น ม.3 ม.ศ.3 หรือ ม.6 เดิมขึ้นไป แต่ไม่สำเร็จระดับการศึกษาที่สูงกว่า

5.2 **อาชีวศึกษา** หมายถึง บุคคลที่สำเร็จการศึกษาประเภทอาชีวศึกษาหรือวิชาชีพ ที่เรียนต่อจากระดับมัธยมศึกษาตอนต้นหรือเทียบเท่า โดยมีหลักสูตรไม่เกิน 3 ปี และไม่สำเร็จระดับการศึกษาที่สูงกว่า

5.3 **วิชาการศึกษา** หมายถึง บุคคลที่สำเร็จการศึกษาประเภทวิชาการศึกษา (การฝึกหัดครู) ในระดับมัธยมศึกษาตอนปลายหรือเทียบเท่าขึ้นไป แต่ไม่สำเร็จระดับการศึกษาที่สูงกว่า

6. อุดมศึกษา

6.1 **สายวิชาการ** หมายถึง บุคคลที่สำเร็จการศึกษาประเภทสามัญศึกษาหรือสายวิชาการ โดยได้รับวุฒิปัตถะระดับอนุปริญญา ปริญญาตรี โท เอก

6.2 **สายวิชาชีพ** หมายถึง บุคคลที่สำเร็จการศึกษาประเภทอาชีวศึกษา หรือสายวิชาชีพที่ได้รับประกาศนียบัตรวิชาชีพชั้นสูง หรือเทียบเท่าอนุปริญญา ปริญญาตรี

5. สำเร็จมัธยมศึกษาตอนปลาย

5.1 **สายสามัญ** หมายถึง บุคคลที่สำเร็จการศึกษาประเภทสามัญศึกษาดังแต่ชั้น ม.6 ม.ศ.5 หรือ ม.8 เดิมขึ้นไป แต่ไม่สำเร็จระดับการศึกษาที่สูงกว่า

6.3 **สายวิชาการศึกษา** หมายถึง บุคคลที่สำเร็จการศึกษาประเภทวิชาการศึกษา และได้รับประกาศนียบัตรระดับอนุปริญญา ปริญญาตรี โท เอก

7. **อาชีวศึกษาระยะสั้น** หมายถึง บุคคลที่สำเร็จการศึกษาหรือการฝึกอบรมประเภทอาชีวศึกษาที่มีหลักสูตรไม่เกิน 1 ปี และได้รับประกาศนียบัตรหรือใบรับรองเมื่อสำเร็จการศึกษา พื้นความรู้ของผู้เข้าเรียนได้กำหนดให้แตกต่างตามวิชาเฉพาะแต่ละอย่างที่เรียน แต่อย่างต่ำต้องจบประมณปีที่ 4 หรือเทียบเท่า

8. **อื่น ๆ** หมายถึง บุคคลที่สำเร็จการศึกษาที่ไม่สามารถเทียบชั้นได้

บทที่ 2

ผลการสำรวจที่สำคัญ

รายงานนี้เสนอผลการสำรวจภาวะการมีงานทำของประชากรทั่วราชอาณาจักร โดยดำเนินการปฏิบัติงานเก็บรวบรวมข้อมูลระหว่างวันที่ 1 – 12 ของเดือนเมษายน พฤษภาคม และมิถุนายน พ.ศ. 2552 ซึ่งเป็นการสำรวจไตรมาสที่ 2 ของปี ผลการสำรวจทำให้ทราบถึง ภาวะการมีงานทำ การว่างงาน และลักษณะที่สำคัญบางประการของกำลังแรงงานในประเทศไทยระหว่าง เดือนเมษายน-มิถุนายน พ.ศ. 2552

อนึ่ง จำนวนประชากร ที่ใช้เป็นฐานในการประมาณผลตามระเบียบวิธีการสุ่มตัวอย่างสำหรับโครงการสำรวจภาวะการทำงานของประชากรตั้งแต่รอบที่ 1 เดือนกุมภาพันธ์ 2538 เป็นต้นมานั้น ได้มีการเปลี่ยนแปลงเพื่อให้สอดคล้องกับจำนวนประชากรที่ใช้ในการวางแผนพัฒนาเศรษฐกิจและสังคมแห่งชาติ ซึ่งได้จากการคาดประมาณประชากรของประเทศไทย พ.ศ. 2533-2563 ที่ได้จัดทำขึ้นใหม่โดย สำนักพัฒนาสังคมและคุณภาพชีวิต สำนักงานคณะกรรมการพัฒนาการเศรษฐกิจและสังคมแห่งชาติ เมื่อเดือนพฤษภาคม พ.ศ. 2546

1. ลักษณะของกำลังแรงงาน

ผู้ที่อยู่ในกำลังแรงงาน มีจำนวนทั้งสิ้น 38.56 ล้านคน ซึ่งในจำนวนนี้ส่วนใหญ่อาศัยอยู่นอกเขตเทศบาล คือร้อยละ 70 และประมาณร้อยละ 54.2 ของผู้อยู่ในกำลังแรงงานทั้งหมดเป็นชาย

กำลังแรงงานปัจจุบันซึ่งประกอบด้วย ผู้มีงานทำและผู้ที่ไม่พร้อมจะทำงาน มีจำนวนประมาณ 38.4 ล้านคน ต่างจากกำลังแรงงานรวมประมาณ 190,600 คน ซึ่งจำนวนที่แตกต่างนี้เป็นผู้ที่ไม่พร้อมจะทำงานเนื่องจากโรคฤดูกาล หรือที่เรียกว่ากำลังแรงงานที่โรคฤดูกาล

จำนวนผู้ว่างงานมีประมาณ 6.7 แสนคน หรือร้อยละ 1.7 ของกำลังแรงงานปัจจุบัน ในจำนวนนี้เป็นผู้ที่กำลังหางานทำประมาณร้อยละ 0.3 และเป็นผู้ที่ไม่ได้หางานทำแต่พร้อมจะทำงานร้อยละ 1.4

ส่วนผู้ที่ไม่อยู่ในกำลังแรงงาน มีประมาณ 14.2 ล้านคน หรือร้อยละ 26.9 ของผู้ที่มีอายุตั้งแต่ 15 ปีขึ้นไปทั้งหมด ซึ่งประกอบด้วย แม่บ้าน 4.6 ล้านคน นักเรียน 4.0 ล้านคน และเด็ก ชรา หรือป่วย พิการจนไม่สามารถทำงานได้ 5.6 ล้านคน

แผนภูมิ 1 จำนวนผู้มีงานทำ จำแนกตามภาค

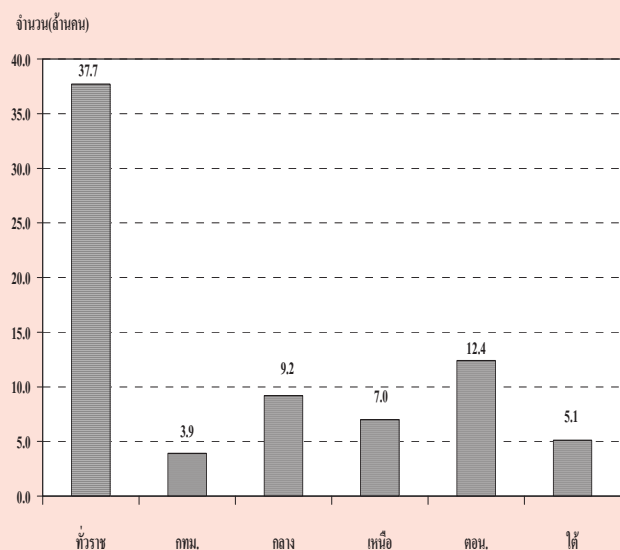

ตาราง ก จำนวนและอัตราร้อยละของประชากร จำแนกตามสถานภาพแรงงาน เพศ และเขตการปกครอง

สถานภาพแรงงาน	ทั่วราชอาณาจักร			ในเขตเทศบาล			นอกเขตเทศบาล		
	รวม	ชาย	หญิง	รวม	ชาย	หญิง	รวม	ชาย	หญิง
จำนวน ('000)									
ประชากรอายุ 15 ปีขึ้นไป	52,735.4	25,632.8	27,102.5	16,374.4	7,728.6	8,645.9	36,360.9	17,904.3	18,456.7
กำลังแรงงานรวม	38,562.9	20,904.4	17,658.5	11,622.0	6,048.4	5,573.6	26,940.9	14,856.0	12,084.9
1.กำลังแรงงานปัจจุบัน	38,372.3	20,817.9	17,554.4	11,602.6	6,039.6	5,563.0	26,769.7	14,778.3	11,991.4
1.1 ผู้มีงานทำ	37,699.3	20,466.5	17,232.9	11,392.7	5,927.0	5,465.7	26,306.7	14,539.5	11,767.2
1) ทำงาน	37,059.4	20,113.6	16,945.7	11,268.5	5,863.5	5,405.0	25,790.9	14,250.1	11,540.8
2) มีงานประจำแต่ไม่ได้ทำงาน	640.0	352.9	287.1	124.2	63.5	60.8	515.8	289.4	226.4
1.2 ผู้ว่างงาน	673.0	351.4	321.5	209.9	112.6	97.3	463.0	238.8	224.2
1) หางานทำ	127.0	68.1	58.9	47.4	25.3	22.1	79.6	42.9	36.8
2) ไม่หางานทำแต่พร้อมที่จะทำงาน	546.0	283.3	262.7	162.6	87.3	75.2	383.4	196.0	187.4
2.กำลังแรงงานที่รอฤดูกาล	190.6	86.5	104.1	19.4	8.8	10.5	171.2	77.7	93.5
ไม่อยู่ในกำลังแรงงานอายุ 15 ปีขึ้นไป	14,172.5	4,728.4	9,444.1	4,752.4	1,680.2	3,072.3	9,420.1	3,048.3	6,371.8
1. ทำงานบ้าน	4,598.4	214.5	4,383.8	1,499.4	93.4	1,406.0	3,099.0	121.1	2,977.9
2. เรียนหนังสือ	3,966.1	1,914.5	2,051.6	1,399.0	683.3	715.6	2,567.2	1,231.2	1,336.0
3. ยังเด็ก ขรา/ไม่สามารถทำงานได้	4,519.6	1,944.1	2,575.5	1,339.9	578.7	761.2	3,179.7	1,365.4	1,814.3
4. อื่น ๆ	1,088.5	655.3	433.2	514.2	324.7	189.5	574.3	330.6	243.7
อัตราร้อยละ									
ประชากรอายุ 15 ปีขึ้นไป	100.0	100.0	100.0	100.0	100.0	100.0	100.0	100.0	100.0
กำลังแรงงานรวม	73.1	81.6	65.2	71.0	78.3	64.5	74.1	83.0	65.5
1.กำลังแรงงานปัจจุบัน	72.7	72.8	72.7	73.0	73.0	73.0	72.6	72.7	72.5
1.1 ผู้มีงานทำ	71.4	71.5	71.4	71.4	71.3	71.4	71.4	71.5	71.3
1) ทำงาน	70.2	70.2	70.2	70.6	70.6	70.6	70.0	70.0	70.0
2) มีงานประจำแต่ไม่ได้ทำงาน	1.2	1.2	1.2	0.8	0.8	0.8	1.4	1.4	1.4
1.2 ผู้ว่างงาน	1.3	1.2	1.3	1.3	1.4	1.3	1.3	1.2	1.4
1) หางานทำ	0.2	0.3	0.2	0.3	0.3	0.3	0.2	0.2	0.2
2) ไม่หางานทำแต่พร้อมที่จะทำงาน	1.1	1.0	1.1	1.0	1.0	1.0	1.1	1.1	1.1
2.กำลังแรงงานที่รอฤดูกาล	0.4	0.3	0.4	0.1	0.1	0.1	0.5	0.4	0.6
ไม่อยู่ในกำลังแรงงานอายุ 15 ปีขึ้นไป	26.9	18.4	34.8	29.0	21.7	35.5	25.9	17.0	34.5
1. ทำงานบ้าน	8.7	1.2	12.5	8.5	1.5	12.3	8.8	1.1	12.6
2. เรียนหนังสือ	7.5	10.9	5.8	7.9	10.9	6.3	7.3	10.9	5.6
3. ยังเด็ก ขรา/ไม่สามารถทำงานได้	8.6	11.1	7.3	7.6	9.3	6.7	9.1	12.0	7.7
4. อื่น ๆ	2.1	3.7	1.2	2.9	5.2	1.7	1.6	2.9	1.0

ตาราง ข จำนวนและอัตราร้อยละของประชากร จำแนกตามสถานภาพแรงงาน เพศ ภาคและเขตการปกครอง

สถานภาพแรงงาน และเพศ		ทั่วราชอาณาจักร			กรุงเทพฯ- มหานคร			กลาง			เหนือ			ตะวันออกถึงเหนือ			ใต้		
		รวม	ในเขตฯ	นอกเขตฯ	รวม	ในเขตฯ	นอกเขตฯ	รวม	ในเขตฯ	นอกเขตฯ	รวม	ในเขตฯ	นอกเขตฯ	รวม	ในเขตฯ	นอกเขตฯ	รวม	ในเขตฯ	นอกเขตฯ
จำนวน ('000)																			
ยอดรวม		52,735.4	16,374.4	36,360.9	5,585.8	4,187.7	8,502.2	9,827.8	2,013.4	7,814.4	17,635.3	2,850.9	14,784.3	6,996.6	1,736.5	5,260.0			
ผู้อยู่ในกำลังแรงงาน		38,562.9	11,622.0	26,940.9	3,956.7	3,028.6	6,364.4	7,164.4	1,419.4	5,745.0	12,843.1	1,988.2	10,854.9	5,205.6	1,229.1	3,976.6			
ผู้ไม่อยู่ในกำลังแรงงานอายุ 15 ปีขึ้นไป		14,172.5	4,752.4	9,420.1	1,629.2	1,159.1	2,137.7	2,663.5	594.0	2,069.5	4,792.1	862.7	3,929.4	1,790.9	507.5	1,283.5			
ชาย		25,632.8	7,728.6	17,904.3	2,553.4	1,998.1	4,122.2	4,814.2	958.7	3,855.5	8,709.6	1,383.8	7,325.7	3,435.4	834.6	2,600.8			
ผู้อยู่ในกำลังแรงงาน		20,904.4	6,048.4	14,856.0	1,985.5	1,595.7	3,428.3	3,866.1	738.7	3,127.4	7,155.8	1,070.1	6,085.6	2,873.1	658.5	2,214.7			
ผู้ไม่อยู่ในกำลังแรงงานอายุ 15 ปีขึ้นไป		4,728.4	1,680.2	3,048.3	567.9	402.4	694.0	948.1	220.0	728.1	1,553.8	313.7	1,240.1	562.3	176.1	386.1			
หญิง		27,102.5	8,645.9	18,456.7	3,032.5	2,189.6	4,379.9	5,013.6	1,054.7	3,959.0	8,925.7	1,467.1	7,458.6	3,561.2	902.0	2,659.2			
ผู้อยู่ในกำลังแรงงาน		17,658.5	5,573.6	12,084.9	1,971.2	1,433.0	2,936.2	3,298.3	680.7	2,617.6	5,687.4	918.1	4,769.3	2,332.5	570.6	1,761.9			
ผู้ไม่อยู่ในกำลังแรงงานอายุ 15 ปีขึ้นไป		9,444.1	3,072.3	6,371.8	1,061.3	756.7	1,443.8	1,715.4	374.0	1,341.4	3,238.3	549.0	2,689.3	1,228.7	331.3	897.3			
อัตราร้อยละ																			
ยอดรวม		100.0	100.0	100.0	100.0	100.0	100.0	100.0	100.0	100.0	100.0	100.0	100.0	100.0	100.0	100.0			
ผู้อยู่ในกำลังแรงงาน		73.1	71.0	74.1	70.8	72.3	74.9	72.9	70.5	73.5	72.8	69.7	73.4	74.4	70.8	75.6			
ผู้ไม่อยู่ในกำลังแรงงานอายุ 15 ปีขึ้นไป		26.9	29.0	25.9	29.2	27.7	25.1	27.1	29.5	26.5	27.2	30.3	26.6	25.6	29.2	24.4			
ชาย		100.0	100.0	100.0	100.0	100.0	100.0	100.0	100.0	100.0	100.0	100.0	100.0	100.0	100.0	100.0			
ผู้อยู่ในกำลังแรงงาน		81.6	78.3	83.0	77.8	79.9	83.2	80.3	77.0	81.1	82.2	77.3	83.1	83.6	78.9	85.2			
ผู้ไม่อยู่ในกำลังแรงงานอายุ 15 ปีขึ้นไป		18.4	21.7	17.0	22.2	20.1	16.8	19.7	23.0	18.9	17.8	22.7	16.9	16.4	21.1	14.8			
หญิง		100.0	100.0	100.0	100.0	100.0	100.0	100.0	100.0	100.0	100.0	100.0	100.0	100.0	100.0	100.0			
ผู้อยู่ในกำลังแรงงาน		65.2	64.5	65.5	65.0	65.4	67.0	65.8	64.5	66.1	63.7	62.6	63.9	65.5	63.3	66.3			
ผู้ไม่อยู่ในกำลังแรงงานอายุ 15 ปีขึ้นไป		34.8	35.5	34.5	35.0	34.6	33.0	34.2	35.5	33.9	36.3	37.4	36.1	34.5	36.7	33.7			

2. การมีส่วนร่วมในกำลังแรงงาน

ตาราง ค แสดงอัตราการมีส่วนร่วมในกำลังแรงงาน หรือร้อยละของประชากรที่อยู่ในกำลังแรงงานรวม (รวมกำลังแรงงานที่รอฤดูกาลด้วย) ต่อประชากรที่มีอายุ 15 ปีขึ้นไปทั้งหมด พบว่าการมีส่วนร่วมใน

กำลังแรงงานของประชากรมีอยู่ร้อยละ 73.1 โดยผู้ที่อยู่นอกเขตเทศบาลมีอัตราการมีส่วนร่วมในกำลังแรงงานมากกว่าผู้ที่อยู่ในเขตเทศบาลคือร้อยละ 74.1 และร้อยละ 71.0 ตามลำดับ

ตาราง ค อัตราการมีส่วนร่วมในกำลังแรงงาน จำแนกตามหมวดอายุ เพศ ภาค และเขตการปกครอง

(หน่วยเป็นร้อยละ)																
หมวดอายุ (ปี)	ทั่วราชอาณาจักร			กรุงเทพ- มหานคร	ภาคกลาง			ภาคเหนือ			ภาค			ภาคใต้		
	รวม	ในเขต เทศบาล	นอกเขต เทศบาล		รวม	ในเขต เทศบาล	นอกเขต เทศบาล	รวม	ในเขต เทศบาล	นอกเขต เทศบาล	ตะวันออกเฉียงเหนือ			รวม	ในเขต เทศบาล	นอกเขต เทศบาล
และเพศ																
ยอดรวม	73.1	71.0	74.1	70.8	74.0	72.3	74.9	72.9	70.5	73.5	72.8	69.7	73.4	74.4	70.8	73.1
15-19	30.2	21.7	33.4	19.4	29.5	23.5	32.3	28.5	19.6	30.7	31.8	21.1	33.8	34.0	25.5	30.2
20-24	71.9	64.4	74.8	58.0	75.0	71.0	76.9	71.7	63.6	73.7	72.2	63.0	74.0	73.0	66.3	71.9
25-29	86.6	88.6	85.6	89.0	89.1	88.7	89.4	87.4	90.6	86.6	83.8	86.5	83.3	85.6	88.0	86.6
30-34	89.8	90.3	89.6	90.9	91.5	91.0	91.8	89.7	90.4	89.5	88.3	89.6	88.1	89.2	87.3	89.8
35-39	90.9	90.5	91.1	90.6	91.3	91.0	91.4	92.3	91.3	92.6	89.9	89.9	89.9	91.3	89.0	90.9
40-49	89.8	88.3	90.5	87.7	89.1	87.3	90.0	91.3	90.2	91.6	89.8	89.3	89.9	90.9	89.1	89.8
50-59	81.2	76.2	83.5	70.3	79.4	77.4	80.4	82.9	80.9	83.4	83.7	80.9	84.3	85.1	80.3	81.2
60 ขึ้นไป	38.2	29.3	41.9	20.0	36.3	30.5	38.8	38.0	35.2	38.8	42.1	35.3	43.4	44.9	36.6	38.2
ชาย	81.6	78.3	83.0	77.8	82.1	79.9	83.2	80.3	77.1	81.1	82.2	77.3	83.1	83.6	78.9	81.6
15-19	37.1	25.1	41.5	20.2	36.6	28.4	40.3	34.4	24.0	37.0	39.4	24.3	42.2	42.5	30.1	37.1
20-24	79.9	68.8	84.0	61.1	82.3	75.2	85.6	78.5	69.2	80.8	80.9	68.4	83.3	83.5	70.4	79.9
25-29	94.2	93.3	94.6	92.0	95.4	93.7	96.3	95.0	95.0	95.0	92.7	92.3	92.8	96.4	95.9	94.2
30-34	96.1	96.3	96.0	95.5	97.2	97.5	97.1	95.9	96.4	95.8	95.0	96.0	94.8	97.0	96.1	96.1
35-39	96.8	96.7	96.9	97.0	97.2	97.2	97.2	97.0	96.2	97.2	96.0	95.1	96.1	98.0	97.0	96.8
40-49	96.5	95.9	96.9	94.7	96.4	96.0	96.7	96.4	96.1	96.4	96.8	97.2	96.7	98.0	97.2	96.5
50-59	91.9	87.7	93.7	83.8	90.3	87.8	91.5	91.9	89.5	92.5	94.6	91.9	95.1	94.2	90.8	91.9
60 ขึ้นไป	50.4	38.4	55.3	28.2	45.9	38.1	49.3	49.0	43.8	50.3	57.7	46.3	59.8	57.3	47.9	50.4
หญิง	65.2	64.5	65.5	65.0	66.5	65.4	67.0	65.8	64.5	66.1	63.7	62.6	63.9	65.5	63.3	65.2
15-19	22.9	18.3	24.7	18.8	22.1	18.5	23.8	22.2	15.3	24.0	23.8	17.8	25.0	25.0	20.8	22.9
20-24	63.5	60.1	64.9	55.2	67.6	66.8	67.9	64.4	57.9	66.1	63.0	57.5	64.0	61.9	62.1	63.5
25-29	78.7	84.1	76.1	86.5	82.9	84.0	82.4	79.5	86.3	77.7	74.1	80.4	72.8	74.5	80.2	78.7
30-34	83.7	84.9	83.0	87.0	85.8	84.6	86.4	83.2	84.6	82.8	81.4	83.1	81.0	81.4	79.0	83.7
35-39	85.3	85.0	85.5	85.1	85.7	85.1	85.9	87.9	86.8	88.2	84.0	85.1	83.8	85.0	81.8	85.3
40-49	83.5	81.6	84.4	81.8	82.2	79.3	83.8	86.5	85.0	86.9	83.0	82.0	83.2	84.0	81.7	83.5
50-59	71.5	66.2	73.9	58.7	69.7	68.2	70.5	74.4	73.2	74.7	73.5	70.8	74.0	76.6	70.8	71.5
60 ขึ้นไป	28.4	22.4	31.0	13.9	28.9	24.8	30.8	29.0	28.4	29.1	29.5	26.7	30.0	35.1	27.8	28.4

แผนภูมิ 2 อัตราการมีส่วนร่วมในกำลังแรงงาน จำแนกตามหมวดอายุ (ปี)

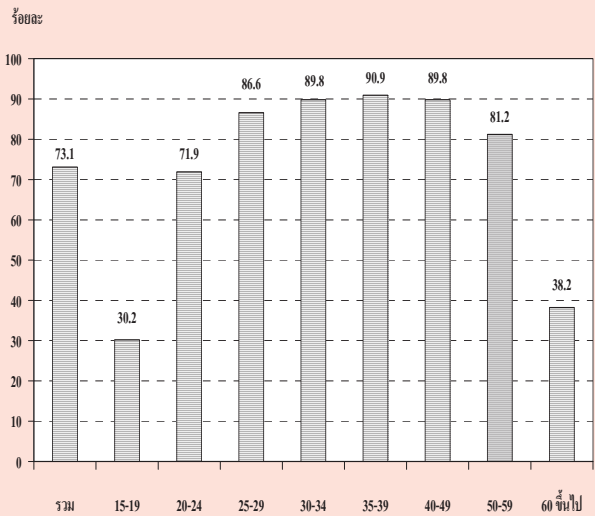

เมื่อพิจารณาตามหมวดอายุพบว่า การมีส่วนร่วมในกำลังแรงงานมีอัตราสูงเกือบทุกหมวดอายุ ยกเว้นเพียงหมวดอายุ 15-19 ปี ซึ่งเป็นหมวดอายุที่อยู่ในวัยเรียนแต่ก็ยังมีโอกาสเป็นผู้มีส่วนร่วมในกำลังแรงงานในฐานะช่วยธุรกิจของครัวเรือนได้ โดยเฉพาะผู้ที่อาศัยอยู่นอกเขตเทศบาลที่ครัวเรือนส่วนใหญ่ประกอบกิจกรรมทางการเกษตร จึงพบว่ามีส่วนร่วมในกำลังแรงงานสูงกว่าผู้ที่อาศัยอยู่ในเขตเทศบาล ซึ่งส่วนใหญ่กำลังเรียนหนังสืออยู่เพียงอย่างเดียว

เมื่อพิจารณาระหว่างเพศพบว่า ชายมีส่วนร่วมในกำลังแรงงานมากกว่าหญิง (ร้อยละ 81.6 และร้อยละ 65.2 ตามลำดับ) นอกจากนี้ ในเขตเทศบาลและนอกเขตเทศบาล รวมทั้งภาคต่างๆ มีลักษณะเช่นเดียวกัน

จากตาราง ข เมื่อพิจารณาอัตราการมีส่วนร่วมในกำลังแรงงานกับสถานภาพสมรส พบว่าผู้ที่มิใช่สถานภาพหย่า มีส่วนร่วมในกำลังแรงงานสูงสุดคือ ร้อยละ 82.5 โดยเป็นชายที่มีสถานภาพสมรสและหญิงที่มีสถานภาพหย่า มีส่วนร่วมในกำลังแรงงานสูงสุดคือร้อยละ 90.1 และร้อยละ 80.0 ตามลำดับ เมื่อพิจารณาตามเขตการปกครองพบว่า ในเขตเทศบาลผู้ที่หย่า มีส่วนร่วมในกำลังแรงงานในอัตราสูงสุดคือร้อยละ 79.7 ชายที่สมรสร้อยละ 87.0 และหญิงที่หย่าร้อยละ 78.0 ส่วนนอกเขตเทศบาลผู้ที่หย่า มีส่วนร่วมในกำลังแรงงานในอัตราสูงสุดคือร้อยละ 84.3 ชายที่สมสร้อยละ 91.4 และหญิงที่หย่าร้อยละ 81.5 (ไม่นับรวมกำลังแรงงานที่เคยสมรสแต่ไม่ทราบสถานภาพ ซึ่งมีอยู่เพียงเล็กน้อยของกำลังแรงงานทั้งหมด)

ตาราง ข อัตราการมีส่วนร่วมในกำลังแรงงาน จำแนกตามสถานภาพสมรส เพศ และเขตการปกครอง

(หน่วยเป็นร้อยละ)

เขตการปกครอง และเพศ	สถานภาพสมรส						
	รวม	โสด	สมรส	หม้าย	หย่า	แยกกันอยู่	เคยสมรสแต่ไม่ทราบ สถานภาพ
ยอดรวม	73.1	60.9	81.4	37.1	82.5	80.2	68.7
ชาย	81.6	66.3	90.1	42.2	86.5	84.8	44.3
หญิง	65.2	53.8	73.1	35.8	80.0	77.3	77.9
ในเขตเทศบาล	71.0	62.8	78.7	34.8	79.7	78.0	72.3
ชาย	78.3	64.5	87.0	36.7	83.2	82.7	41.1
หญิง	64.5	61.1	70.6	34.4	78.0	75.4	81.0
นอกเขตเทศบาล	74.1	59.8	82.5	38.1	84.3	81.4	46.1
ชาย	83.0	67.1	91.4	44.3	88.1	85.8	51.1
หญิง	65.5	48.5	74.0	36.5	81.5	78.4	37.8

เมื่อพิจารณาอัตราการมีส่วนร่วมในกำลังแรงงาน กับระดับการศึกษาที่สำเร็จ จากตาราง ข พบว่า ผู้ที่เข้าสู่กำลังแรงงานส่วนใหญ่จบการศึกษาในระดับอุดมศึกษา ประถมศึกษา และมัธยมศึกษาตอนปลาย ส่วนผู้ที่จบการศึกษาระดับต่ำกว่าประถมศึกษา และระดับมัธยมศึกษาตอนต้น มีส่วนร่วมในกำลังแรงงานน้อยกว่า เนื่องจากกำลังแรงงานในส่วนนี้มีโอกาสศึกษาต่อมากกว่าระดับการศึกษาอื่นๆ ส่วนผู้ที่

อาศัยอยู่นอกเขตเทศบาลมีอัตราการมีส่วนร่วมในกำลังแรงงานมากกว่าผู้ที่อาศัยอยู่ในเขตเทศบาลทุกระดับการศึกษา ยกเว้นผู้ที่จบระดับมัธยมศึกษาตอนปลาย สายอาชีวศึกษา ที่ในเขตเทศบาลมีอัตราการเข้าสู่กำลังแรงงานมากกว่านอกเขตเทศบาล

แผนภูมิ 3 อัตราการมีส่วนร่วมในกำลังแรงงาน จำแนกตามระดับการศึกษาที่สำเร็จ

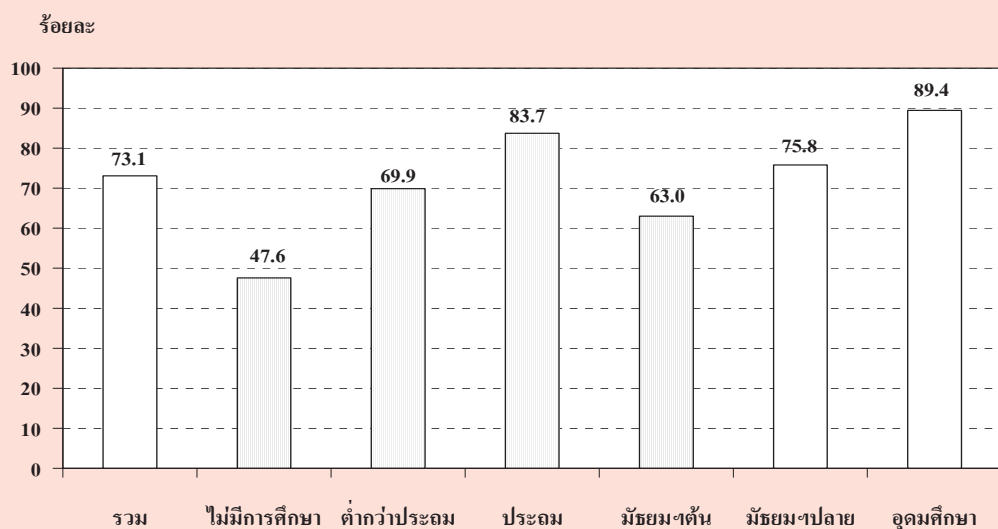

ตาราง ข อัตราการมีส่วนร่วมในกำลังแรงงาน จำแนกตามระดับการศึกษาที่สำเร็จ เพศ และเขตการปกครอง

(หน่วยเป็นร้อยละ)													
เขตการปกครอง และเพศ	ระดับการศึกษาที่สำเร็จ										อื่น ๆ	ไม่ทราบ	
	รวม	ไม่มี	ต่ำกว่า	ประถม	มัธยม	มัธยมศึกษาตอนปลาย			อุดมศึกษา				
	การศึกษา	การศึกษา	ประถมศึกษา	ศึกษา	ศึกษา	สาย	สาย	สาย	สาย	สาย			สาย
						สามัญ	อาชีวศึกษา	วิชาการ	วิชาการ	วิชาชีพ			วิชาการ
ยอดรวม	73.1	47.6	69.9	83.7	63.0	74.3	71.8	64.1	90.1	84.8	85.2	85.8	76.7
ชาย	81.6	60.1	80.5	90.4	71.8	82.3	78.6	71.6	91.4	90.3	84.9	100.0	82.7
หญิง	65.2	41.9	61.3	76.1	52.9	65.8	62.6	57.6	89.1	78.8	85.4	75.3	69.7
ในเขตเทศบาล	71.0	42.1	62.0	80.4	61.7	66.8	73.4	49.9	89.4	83.3	80.5	81.6	76.8
ชาย	78.3	57.0	73.8	87.2	68.7	73.3	80.4	55.9	90.1	88.3	80.9	100.0	81.5
หญิง	64.5	35.8	53.4	73.3	53.9	60.2	64.6	45.1	88.8	78.0	80.3	68.0	71.3
นอกเขตเทศบาล	74.1	49.3	72.3	84.7	63.6	78.5	70.4	73.9	91.5	86.1	89.1	88.3	76.7
ชาย	83.0	61.0	82.3	91.5	73.1	87.2	77.1	82.1	93.9	91.9	87.5	100.0	84.9
หญิง	65.5	43.8	63.8	77.0	52.4	69.1	60.6	66.7	89.7	79.5	90.2	79.6	66.5

1/ รวมอาชีวศึกษาระยะสั้น

3. กำลังแรงงานที่เป็นผู้มีงานทำ

3.1 สถานภาพการทำงาน

ในจำนวนผู้มีงานทำทั้งสิ้นประมาณ 37.7 ล้านคนนั้น ส่วนใหญ่ทำงานในฐานะลูกจ้าง ร้อยละ 44.5 ในจำนวนนี้ประมาณ 4 ใน 5 เป็นลูกจ้างเอกชน รองลงมาคือ ทำงานส่วนตัวโดยไม่มีลูกจ้างร้อยละ 32.0 ช่วยธุรกิจในครัวเรือนโดยไม่ได้รับค่าจ้างร้อยละ 20.5 นายจ้างร้อยละ 2.8 ส่วนการรวมกลุ่มมีเพียงร้อยละ 0.2 ของผู้มีงานทำทั้งหมด

แผนภูมิ 4 ร้อยละของผู้มีงานทำ จำแนกตามสถานภาพการทำงาน

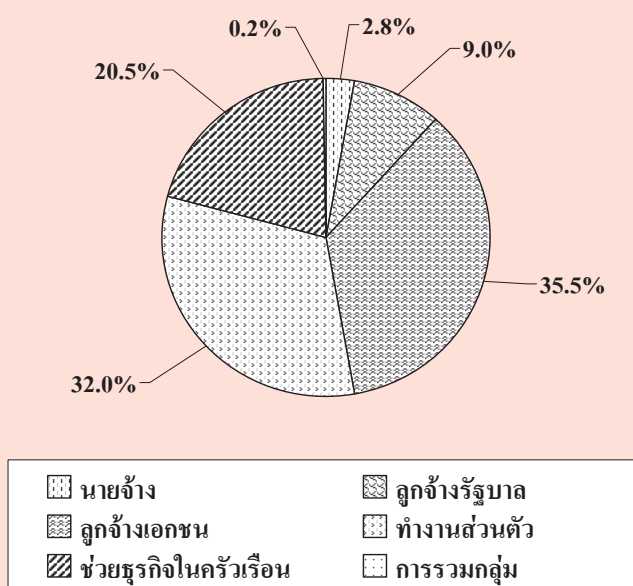

สถานภาพการทำงานของผู้มีงานทำทั้งในเขตเทศบาลและนอกเขตเทศบาลมีลักษณะเช่นเดียวกับภาพรวมคือ ในเขตเทศบาลส่วนใหญ่ทำงานในฐานะลูกจ้างมากถึงร้อยละ 57.1 ในจำนวนนี้เป็นลูกจ้างเอกชนร้อยละ 43.9 และลูกจ้างรัฐบาลร้อยละ 13.2 ส่วนนอกเขตเทศบาลผู้มีงานทำส่วนใหญ่ทำงานในฐานะลูกจ้างร้อยละ 39.1 ซึ่งเป็นลูกจ้างเอกชนร้อยละ 31.9 รองลงมาคือ ทำงานส่วนตัวโดยไม่มีลูกจ้างร้อยละ 25.4 สำหรับในเขตเทศบาลและมีมากถึงร้อยละ 34.9

สำหรับนอกเขตเทศบาล ส่วนผู้ที่ทำงานช่วยธุรกิจในครัวเรือนโดยไม่ได้รับค่าจ้างนั้น ในเขตเทศบาลมีสัดส่วนค่อนข้างต่ำเมื่อเทียบกับนอกเขตเทศบาล คือ ร้อยละ 13.2 เทียบกับร้อยละ 23.6 ทั้งนี้เนื่องจากความแตกต่างของสภาพทางเศรษฐกิจและสังคม (ตาราง จ)

เมื่อพิจารณาเป็นรายภาค พบว่า ผู้มีงานทำทุกภาครวมทั้งกรุงเทพมหานคร ส่วนใหญ่ทำงานในฐานะลูกจ้าง รองลงมาคือ ทำงานส่วนตัวโดยไม่มีลูกจ้าง ยกเว้นภาคตะวันออกเฉียงเหนือที่ผู้มีงานทำส่วนใหญ่ทำงานส่วนตัวโดยไม่มีลูกจ้างร้อยละ 39.3 รองลงมาคือ ทำงานในฐานะลูกจ้าง และช่วยธุรกิจในครัวเรือนร้อยละ 32.3 และ 26.3 ตามลำดับ (ตาราง จ)

3.2 อุตสาหกรรม

เมื่อพิจารณาอุตสาหกรรมหรือประเภทกิจการของสถานที่ที่ผู้มีงานทำทำอยู่นั้น จากตาราง ข พบว่า มีผู้ทำงานในภาคเกษตรกรรมร้อยละ 38.4 และนอกภาคเกษตรกรรมร้อยละ 61.6 โดยส่วนใหญ่ทำงานในสาขาการขนส่ง การขายปลีก การซ่อมแซมยานยนต์ รถจักรยานยนต์ ของใช้ส่วนบุคคลและของใช้ในครัวเรือนร้อยละ 16.1 รองลงมาคือ สาขาการผลิตร้อยละ 14.3 สาขาการโรงแรมและภัตตาคารร้อยละ 6.8 สาขาก่อสร้างร้อยละ 6.7 สาขาการบริหารราชการและการป้องกันประเทศ รวมทั้งการประกันสังคมภาคบังคับร้อยละ 3.6 สาขาการขนส่ง สถานที่เก็บสินค้า และการคมนาคมเท่ากันกับสาขาการศึกษาคือร้อยละ 3.0 ที่เหลือกระจายอยู่ในสาขาอื่น ๆ

สำหรับในเขตเทศบาลผู้มีงานทำส่วนใหญ่ทำงานนอกภาคเกษตรกรรมคือร้อยละ 91.4 โดยทำงานในสาขาการขนส่ง การขายปลีกฯ มากที่สุดร้อยละ 24.4

ตาราง จ จำนวนและอัตราร้อยละของผู้มีงานทำ จำแนกตามสถานภาพทำงาน ภาคและเขตการปกครอง

สถานภาพทำงาน	ทั่วราชอาณาจักร		กรุงเทพฯ- มหานคร	ภาคกลาง		ภาคเหนือ		ภาคตะวันออกเฉียงเหนือ			ภาคใต้					
	รวม	ในเขตฯ		นอกเขตฯ	รวม	ในเขตฯ	นอกเขตฯ	รวม	ในเขตฯ	นอกเขตฯ	รวม	ในเขตฯ	นอกเขตฯ			
จำนวน ('000)																
ยอดรวม	37,699.3	11,392.7	26,306.7	3,882.9	9,236.7	2,977.4	6,259.3	7,031.2	1,390.4	5,640.7	12,438.2	1,937.5	10,500.7	5,110.4	1,204.4	3,906.0
ชายจ้าง	1,056.4	488.3	568.1	180.7	287.3	113.3	174.0	176.5	52.8	123.6	211.6	65.1	146.5	200.2	76.3	123.9
ลูกจ้างรัฐบาล	3,383.4	1,502.1	1,881.3	393.4	740.8	325.1	415.7	664.7	237.6	427.1	1,138.4	379.9	758.6	446.1	166.1	280.0
ลูกจ้างเอกชน	13,399.6	5,000.5	8,399.1	2,158.5	4,456.0	1,490.1	2,965.9	2,198.7	428.1	1,770.5	2,868.0	482.7	2,385.3	1,718.4	441.0	1,277.3
ทำงานส่วนตัว	12,063.7	2,889.8	9,173.8	819.1	2,297.9	690.9	1,607.1	2,356.3	425.7	1,930.6	4,886.6	607.9	4,278.8	1,703.7	346.3	1,357.4
ช่วยธุรกิจส่วนตัว	7,717.6	1,505.6	6,212.0	331.3	1,452.7	357.8	1,094.8	1,625.3	244.4	1,380.9	3,271.9	397.7	2,874.1	1,036.5	174.4	862.2
การรวมกลุ่ม	78.7	6.4	72.3	-	2.0	0.3	1.7	9.7	1.5	8.1	61.6	4.2	57.4	5.4	0.3	5.1
อัตราร้อยละ																
ยอดรวม	100.0	100.0	100.0	100.0	100.0	100.0	100.0	100.0	100.0	100.0	100.0	100.0	100.0	100.0	100.0	100.0
ชายจ้าง	2.8	4.3	2.2	4.7	3.1	3.8	2.8	2.5	3.8	2.2	1.7	3.4	1.4	3.9	6.3	3.2
ลูกจ้างรัฐบาล	9.0	13.2	7.2	10.1	8.0	10.9	6.6	9.5	17.0	7.6	9.2	19.6	7.2	8.7	13.8	7.2
ลูกจ้างเอกชน	35.5	43.9	31.9	55.6	48.2	50.1	47.4	31.3	30.7	31.4	23.1	24.9	22.7	33.6	36.6	32.7
ทำงานส่วนตัว	32.0	25.4	34.9	21.1	24.9	23.2	25.7	33.5	30.6	34.2	39.3	31.4	40.8	33.3	28.8	34.8
ช่วยธุรกิจส่วนตัว	20.5	13.2	23.6	8.5	15.7	12.0	17.5	23.1	17.5	24.5	26.3	20.5	27.4	20.3	14.5	22.1
การรวมกลุ่ม	0.2	0.1	0.3	-	0.0	0.0	0.0	0.1	0.1	0.1	0.5	0.2	0.6	0.1	0.0	0.1

ตาราง ๓ จำนวนและอัตราร้อยละของผู้มีงานทำ จำแนกตามหมวดอุตสาหกรรม ภาค และเขตการปกครอง

อุตสาหกรรม	ทั่วราชอาณาจักร			ภาคกลาง			ภาคเหนือ			ภาคตะวันออกเฉียงเหนือ			ภาคใต้			
	รวม	ในเขตฯ	นอกเขตฯ	กรุงเทพฯ-มหานคร	รวม	ในเขตฯ	นอกเขตฯ	รวม	ในเขตฯ	นอกเขตฯ	รวม	ในเขตฯ	นอกเขตฯ			
					จำนวน (' 000)											
ยอดรวม	37,699.4	11,392.7	26,306.7	3,882.9	9,236.7	2,977.4	6,259.3	7,031.2	1,390.4	5,640.7	12,438.2	1,937.5	10,500.7	5,110.4	1,204.4	3,906.0
ภาคเกษตรกรรม	14,482.0	977.7	13,504.3	39.5	2,418.3	195.2	2,223.1	3,221.1	227.5	2,993.6	6,430.1	360.6	6,069.5	2,373.0	155.0	2,218.1
1. เกษตรกรรม การล่าสัตว์ และการป่าไม้	14,054.2	893.9	13,160.3	37.6	2,244.7	160.5	2,084.1	3,201.4	224.1	2,977.3	6,363.7	351.5	6,012.2	2,206.8	120.1	2,086.7
2. การประมง	427.8	83.9	344.0	1.9	173.6	34.6	139.0	19.7	3.4	16.3	66.4	9.1	57.3	166.2	34.9	131.3
นอกภาคเกษตรกรรม	23,217.3	10,415.0	12,802.4	3,843.4	6,818.4	2,782.3	4,036.2	3,810.0	1,162.9	2,647.1	6,008.1	1,576.9	4,431.2	2,737.3	1,049.4	1,687.9
1. การทำเหมืองแร่ และเหมืองหิน	49.9	16.4	33.5	3.5	16.5	6.9	9.7	8.2	1.8	6.5	13.3	1.0	12.2	8.4	3.2	5.2
2. การผลิต	5,388.6	2,043.0	3,345.5	826.2	2,336.9	782.5	1,554.4	716.9	144.9	572.0	1,120.7	183.9	936.8	387.8	105.5	282.3
3. การไฟฟ้า ก๊าซ และการประปา	98.6	50.9	47.7	11.5	35.2	15.7	19.5	16.2	9.6	6.6	25.7	10.2	15.5	9.9	3.9	6.0
4. การก่อสร้าง	2,527.0	610.0	1,917.0	179.2	571.4	164.3	407.1	561.4	90.3	471.1	919.7	109.0	810.7	295.3	67.2	228.1
5. การขนส่ง การขายปลีก การซ่อมแซมยานยนต์ รถจักรยานยนต์ ของใช้ส่วนบุคคล และของใช้ในชีวิตประจำวัน	6,063.7	2,780.1	3,283.6	946.7	1,508.9	660.5	848.4	1,054.3	358.4	695.9	1,684.3	482.4	1,201.9	869.5	332.2	537.3
6. โรงแรม และภัตตาคาร	2,567.8	1,459.0	1,108.8	453.8	722.2	379.4	342.8	415.1	190.0	225.2	588.2	230.5	357.6	388.5	205.3	183.2
7. การขนส่ง สถานที่เก็บสินค้า และการคมนาคม	1,117.9	651.6	466.3	339.0	369.0	169.3	199.7	117.2	34.3	82.9	176.5	52.3	124.2	116.2	56.7	59.5
8. การเป็นสื่อกลางทางการเงิน	393.8	280.2	113.7	162.1	94.7	52.1	42.5	45.7	20.2	25.4	64.7	30.0	34.8	26.6	15.7	10.9
9. กิจกรรมด้านอสังหาริมทรัพย์ การให้เช่า และกิจกรรมทางธุรกิจ	694.8	474.5	220.3	290.4	180.0	89.9	90.2	83.0	24.7	58.3	84.9	41.7	43.2	56.5	27.9	28.7
10. การบริหารราชการ และการป้องกันประเทศ รวมทั้งการประกันสังคมบังคับ	1,357.6	595.9	761.7	149.8	307.1	145.4	161.7	246.4	81.9	164.5	472.1	146.1	326.0	182.2	72.7	109.6
11. การศึกษา	1,111.6	494.3	617.4	119.3	232.3	103.8	128.5	225.9	87.1	138.8	364.9	123.0	241.9	169.3	61.1	108.2
12. งานด้านสุขภาพ และงานสังคมสงเคราะห์	709.5	323.6	385.9	88.8	152.0	68.8	83.2	144.1	51.1	93.1	234.9	80.0	154.9	89.6	34.9	54.7
13. กิจกรรมด้านบริการชุมชน สังคม และการบริการส่วนบุคคลอื่นๆ	859.9	471.4	388.5	174.3	237.4	116.0	121.5	128.9	52.9	76.0	198.9	74.3	124.6	120.4	54.0	66.4
14. ลูกจ้างในครัวเรือนส่วนบุคคล	247.6	137.6	110.1	77.2	47.4	22.9	24.5	46.7	15.8	30.9	59.4	12.5	46.9	17.0	9.2	7.8
15. องค์การระหว่างประเทศและองค์การต่างประเทศอื่นๆ และสมาชิก	1.0	1.0	-	1.0	-	-	-	0.0	0.0	-	0.0	0.0	0.0	0.0	0.0	0.0
16. ไม่ทราบ	28.2	25.6	2.5	20.8	7.3	4.8	2.5	-	-	-	0.0	0.0	0.0	0.0	0.0	0.0

รองลงมาคือ สาขาการผลิตร้อยละ 17.9 สาขาการโรงแรมและภัตตาคารร้อยละ 12.8 ส่วนนอกเขตเทศบาลผู้มีงานทำส่วนใหญ่ทำงานในภาคเกษตรกรรมร้อยละ 51.3

เมื่อพิจารณาเป็นรายภาค พบว่า กรุงเทพมหานคร ซึ่งมีลักษณะความเป็นเมืองสูงมีการทำงานนอกภาคเกษตรกรรมสูงที่สุดถึงร้อยละ 99.0 รองลงมาคือ ภาคกลางร้อยละ 73.8 ภาคเหนือร้อยละ 54.2 ภาคใต้ร้อยละ 53.6 และภาคตะวันออกเฉียงเหนือร้อยละ 48.3

3.3 อาชีพ

ผู้มีงานทำส่วนใหญ่ทำงานเป็นผู้ปฏิบัติงานที่มีฝีมือในการเกษตรและการประมงมากที่สุด คือ ร้อยละ 34.8 รองลงมาเป็นผู้ประกอบอาชีพพนักงานบริการและพนักงานในร้านค้าและตลาดร้อยละ 17.7 ผู้ประกอบอาชีพผู้ปฏิบัติงานด้านความสามารถทางฝีมือและธุรกิจการค้าที่เกี่ยวข้องร้อยละ 12.7 ผู้ประกอบอาชีพขั้นพื้นฐานต่างๆ ในด้านการขายและการให้บริการร้อยละ 12.4 นอกนั้นประกอบอาชีพอื่น ๆ (ตาราง ข)

ประเภทหรือชนิดของงานที่ผู้มีงานทำในเขตเทศบาลส่วนใหญ่ทำอยู่คือ พนักงานบริการและพนักงานในร้านค้าและตลาดร้อยละ 29.4 รองลงมาคือ อาชีพผู้ปฏิบัติงานด้านความสามารถทางฝีมือและธุรกิจการค้าที่เกี่ยวข้องร้อยละ 13.8 อาชีพขั้นพื้นฐานต่างๆ ในด้านการขายและการให้บริการร้อยละ 11.7 อาชีพผู้ปฏิบัติการโรงงานและเครื่องจักรและผู้ปฏิบัติงานด้านการประกอบร้อยละ 10.7 ส่วนผู้มีงานทำที่อยู่นอกเขตเทศบาลนั้นส่วนใหญ่เป็นผู้ปฏิบัติงานที่มีฝีมือในด้านเกษตรและการประมงถึงร้อยละ 46.5 รองลงมาเป็นผู้ประกอบอาชีพขั้นพื้นฐานต่างๆ ในด้านการขายและการให้บริการร้อยละ 12.7 พนักงานบริการและพนักงานในร้านค้าและตลาดร้อยละ 12.6 และผู้ปฏิบัติงานด้านความสามารถทางฝีมือและธุรกิจการค้าที่เกี่ยวข้องร้อยละ 12.3

เมื่อพิจารณาเป็นรายภาคพบว่า ผู้มีงานทำทุกภาคส่วนใหญ่ประกอบอาชีพด้านการเกษตรและ

การประมง โดยเฉพาะภาคตะวันออกเฉียงเหนือเป็นผู้ปฏิบัติงานที่มีฝีมือในด้านเกษตรและการประมงมากที่สุดร้อยละ 48.3 รองลงมาเป็นภาคใต้ร้อยละ 44.5 ภาคเหนือร้อยละ 39.7 และภาคกลางร้อยละ 21.8 สำหรับกรุงเทพมหานคร ส่วนใหญ่ทำงานเป็นพนักงานบริการและพนักงานในร้านค้าและตลาดมากที่สุดร้อยละ 26.5 รองลงมาคือ อาชีพผู้ปฏิบัติงานด้านความสามารถทางฝีมือและธุรกิจการค้าที่เกี่ยวข้องร้อยละ 14.7 อาชีพผู้ปฏิบัติการโรงงานและเครื่องจักรและผู้ปฏิบัติงานด้านการประกอบร้อยละ 12.7 อาชีพขั้นพื้นฐานต่างๆ ในด้านการขายและการให้บริการร้อยละ 11.2 อาชีพผู้ประกอบวิชาชีพด้านเทคนิคสาขาต่างๆ และอาชีพที่เกี่ยวข้องร้อยละ 10.6 อาชีพเสมียนร้อยละ 8.7 ผู้ประกอบวิชาชีพด้านต่าง ๆ ร้อยละ 7.9 อาชีพผู้บัญญัติกฎหมาย ข้าราชการระดับอาวุโส และผู้จัดการร้อยละ 6.2 นอกนั้นประกอบอาชีพอื่นๆ

3.4 การศึกษา

สำหรับระดับการศึกษาที่สำเร็จของผู้มีงานทำ (ตาราง ข) พบว่า ผู้มีงานทำส่วนใหญ่จบการศึกษาไม่เกินระดับประถมศึกษาและไม่ได้รับการศึกษาเลยสูงถึงร้อยละ 55.3 ส่วนผู้ที่จบการศึกษาระดับมัธยมศึกษามีร้อยละ 29.1 และผู้ที่จบในระดับอุดมศึกษามีร้อยละ 15.3 ที่เหลือเป็นการศึกษาอื่นๆ

ผู้ที่มีงานทำในเขตเทศบาลส่วนใหญ่สำเร็จการศึกษาสูงกว่าระดับประถมศึกษา (ระดับมัธยมศึกษาและระดับอุดมศึกษา) มากกว่านอกเขตเทศบาล (ร้อยละ 60.1 และร้อยละ 37.6 ตามลำดับ) กล่าวคือ ในเขตเทศบาลมีผู้จบการศึกษาไม่เกินระดับประถมศึกษาและไม่ได้รับการศึกษาเพียงร้อยละ 39.4 ผู้ที่จบมัธยมศึกษา ร้อยละ 32.0 และระดับอุดมศึกษาร้อยละ 28.1 ขณะที่นอกเขตเทศบาลมีผู้จบการศึกษาไม่เกินระดับประถมศึกษาและไม่ได้รับการศึกษาถึงร้อยละ 62.3 และมีผู้จบระดับมัธยมศึกษาและระดับอุดมศึกษาร้อยละ 27.9 และร้อยละ 9.7 ตามลำดับ

ตาราง ข จำนวนและอัตราร้อยละของผู้มาเข้า จำนวนตามระดับการศึกษาที่สำเร็จ ภาค และเขตการปกครอง

ระดับการศึกษาที่สำเร็จ		ทั่วราชอาณาจักร		กรุงเทพมหานคร		ภาคกลาง		ภาคเหนือ		ภาคตะวันออกเฉียงเหนือ		ภาคใต้	
		รวม	ในเขตฯ	นอกเขตฯ	มหาดนคร	รวม	ในเขตฯ	นอกเขตฯ	รวม	ในเขตฯ	นอกเขตฯ	รวม	ในเขตฯ
จำนวน (000)													
ยอดรวม		37,699.3	11,392.7	26,306.7	3,882.9	9,236.7	2,977.4	6,259.3	7,031.2	1,390.4	5,640.7	12,438.2	1,937.5
ไม่มีการศึกษา		1,129.9	234.0	895.8	56.4	267.0	62.4	204.6	424.8	54.1	370.6	184.6	25.4
ต่ำกว่าประถมศึกษา		11,304.9	2,292.2	9,012.7	606.9	2,568.3	628.3	1,940.0	2,484.3	387.4	2,096.9	4,257.3	449.3
ประถมศึกษา		8,419.7	1,959.6	6,460.1	713.3	1,882.2	502.8	1,379.4	1,358.3	190.4	1,167.8	3,319.9	354.0
มัธยมศึกษาตอนต้น		5,956.9	1,799.2	4,157.7	571.8	1,624.4	543.1	1,081.3	1,059.0	195.3	863.7	1,894.7	286.2
มัธยมศึกษาตอนปลาย		5,020.1	1,841.3	3,178.7	610.3	1,354.4	506.8	847.6	833.0	209.7	623.3	1,466.0	303.0
- สายสามัญ		3,742.7	1,233.3	2,509.4	375.7	952.1	343.6	608.6	650.5	149.7	500.7	1,210.8	225.1
- สายอาชีวศึกษา		1,261.8	603.0	658.7	233.7	398.3	161.7	236.5	179.6	58.7	120.9	250.8	76.9
- สาขาการศึกษา		15.6	5.0	10.6	0.8	4.0	1.5	2.5	2.9	1.1	1.7	4.4	1.0
อุดมศึกษา		5,759.1	3,201.7	2,557.4	1,304.8	1,499.6	710.2	789.4	856.5	346.9	509.5	1,315.3	519.2
- สาขาวิชาการ		3,193.9	2,066.2	1,127.6	1,014.0	822.5	422.5	399.9	432.3	193.8	238.4	557.6	267.4
- สาขาวิชาชีพ		1,809.7	811.2	998.5	234.8	524.2	217.4	306.8	286.7	98.6	188.1	467.4	151.4
- สาขาวิชาการศึกษา		755.5	324.3	431.2	56.0	153.0	70.3	82.7	137.4	54.4	83.0	290.3	100.4
อื่นๆ ^{1/}		22.9	7.9	15.0	-	1.7	1.5	0.2	15.1	6.1	9.0	0.1	0.1
ไม่ทราบ		85.9	56.7	29.2	19.4	39.0	22.3	16.8	0.2	0.2	-	0.4	0.4
อัตราร้อยละ													
ยอดรวม		100.0	100.0	100.0	100.0	100.0	100.0	100.0	100.0	100.0	100.0	100.0	100.0
ไม่มีการศึกษา		3.0	2.1	3.4	1.5	2.9	2.1	3.3	6.0	3.8	6.6	1.5	1.3
ต่ำกว่าประถมศึกษา		30.0	20.1	34.3	15.6	27.8	21.1	31.0	35.3	27.8	37.2	34.2	23.2
ประถมศึกษา		22.3	17.2	24.6	18.4	20.4	16.9	22.0	19.3	13.7	20.7	26.7	18.3
มัธยมศึกษาตอนต้น		15.8	15.8	15.8	14.7	17.6	18.2	17.3	15.1	14.0	15.3	15.2	14.8
มัธยมศึกษาตอนปลาย		13.3	16.2	12.1	15.7	14.7	17.0	13.5	11.9	15.0	11.1	11.8	15.6
- สายสามัญ		9.9	10.8	9.5	9.7	10.3	11.5	9.7	9.3	10.7	8.9	9.7	11.6
- สายอาชีวศึกษา		3.4	5.3	2.5	6.0	4.3	5.4	3.8	2.6	4.2	2.1	2.0	4.0
- สาขาวิชาการศึกษา		0.0	0.0	0.0	0.0	0.0	0.1	0.0	0.0	-	0.0	0.0	0.1
อุดมศึกษา		15.3	28.1	9.7	33.6	16.2	23.9	12.6	12.2	24.9	9.0	10.6	26.8
- สาขาวิชาการ		8.5	18.1	4.3	26.1	8.9	14.2	6.4	6.2	13.9	4.2	4.5	13.8
- สาขาวิชาชีพ		4.8	7.1	3.8	6.1	5.7	7.3	4.9	4.1	7.0	3.3	3.8	7.8
- สาขาวิชาการศึกษา		2.0	2.9	1.6	1.4	1.7	2.4	1.3	2.0	3.9	1.5	2.3	5.2
อื่นๆ ^{1/}		0.1	0.1	0.1	-	0.0	0.1	-	0.2	0.4	0.2	-	-
ไม่ทราบ		0.2	0.5	0.1	0.5	0.4	0.8	0.3	-	-	-	-	0.0

1/ รวมอาชีวะระดับต้น

เมื่อเปรียบเทียบระหว่างภาคพบว่า ผู้มีงานทำทุกภาคส่วนใหญ่จบการศึกษาไม่เกินระดับประถมศึกษา และไม่มีการศึกษาซึ่งอยู่ในภาคตะวันออกเฉียงเหนือมากที่สุดร้อยละ 62.4 รองลงมาเป็นภาคเหนือร้อยละ 60.6 ภาคใต้ร้อยละ 53.5 ภาคกลางร้อยละ 51.1 ส่วนผู้ที่จบระดับมัธยมศึกษาี่มากที่สุดในภาคกลางร้อยละ 32.3 รองลงมาคือ ภาคใต้ร้อยละ 30.6 ส่วนภาคตะวันออกเฉียงเหนือและภาคเหนือเท่ากันคือร้อยละ 27.0 ตามลำดับ ผู้ที่จบสูงกว่าระดับมัธยมศึกษาี่มากที่สุดในภาคกลางร้อยละ 16.2 รองลงมาคือ ภาคใต้ภาคเหนือ และภาคตะวันออกเฉียงเหนือร้อยละ 15.3 12.2 และ 10.6 ตามลำดับ สำหรับกรุงเทพมหานครมีลักษณะเช่นเดียวกับในเขตเทศบาล กล่าวคือ ผู้มีงานทำส่วนใหญ่จบการศึกษาสูงกว่าระดับประถมศึกษาประมาณร้อยละ 64.0 โดยเฉพาะผู้ที่จบระดับอุดมศึกษามีถึงร้อยละ 33.6

4. การว่างงาน

อัตราการว่างงาน คือ อัตราส่วนของผู้ว่างงานต่อผู้อยู่ในกำลังแรงงาน แสดงเป็นค่าร้อยละ ดังนั้น อัตราดังกล่าว จึงขึ้นอยู่กับนิยามของผู้ว่างงาน และนิยามของผู้อยู่ในกำลังแรงงานที่ใช้ เนื่องจากมีการเปลี่ยนนิยามของผู้ว่างงานครั้งสำคัญตั้งแต่การสำรวจเดือนสิงหาคม 2525 เป็นต้นมา โดยรวมกลุ่มผู้ที่ไม่ได้หางานทำแต่พร้อมจะทำงานเข้ามาเป็นผู้ว่างงานด้วย และการจัดจำแนกผู้อยู่ในกำลังแรงงานก็มีการเปลี่ยนแปลงเช่นกัน โดยรวมกำลังแรงงานที่รอฤดูกาลเข้าไว้กับกำลังแรงงานรวม แต่แยกต่างหากจากกำลังแรงงานปัจจุบัน ดังนั้นในการคำนวณอัตราการว่างงาน จึงได้คำนวณไว้สำหรับผู้ว่างงานและผู้อยู่ในกำลังแรงงานตามนิยามใหม่และเก่า เพื่อประโยชน์ในการเปรียบเทียบซึ่งได้แสดงไว้ใน ตาราง ณ

โดยปกติแล้วอัตราการว่างงานที่คำนวณจากกำลังแรงงานรวมและกำลังแรงงานปัจจุบันจะมีค่าใกล้เคียงกันในการสำรวจรอบในฤดูกาลเกษตร แต่จะแตกต่างกันในการสำรวจรอบนอกฤดูกาลเกษตร

ตาราง ๗ อัตราการว่างงาน ในไตรมาสที่ 2 เดือนเมษายน-มิถุนายน พ.ศ. 2552

(หน่วยเป็นร้อยละ)

กำลังแรงงาน	ผู้ที่กำลังหางานทำ	ผู้ที่พร้อมที่จะทำงานทั้งหมด (ผู้ว่างงานทั้งหมด)
กำลังแรงงานปัจจุบัน	0.3	1.7
กำลังแรงงานรวม	0.3	1.7

ไตรมาสที่ ๒ อัตราการว่างงานที่วัดจากกำลังแรงงานรวมมีค่าประมาณร้อยละ 1.7 เมื่อวัดจากผู้ว่างงานทั้งหมด (ผู้พร้อมทำงาน) ในขณะที่ผู้ว่างงานเปิดเผยซึ่งได้แก่ ผู้ที่หางานทำมีประมาณร้อยละ 0.3 โดยทั่วไปแล้วไม่ว่าจะวัดการว่างงานด้วยวิธีใดก็ตาม จำนวนผู้ว่างงานช่วงนอกฤดูการเกษตรจะมากกว่าจำนวนผู้ว่างงานในช่วงฤดูการเกษตร ทั้งจำนวนผู้ว่างงานที่หางานทำ และจำนวนผู้ว่างงานที่ไม่หางานทำ แต่พร้อมที่จะทำงาน

เมื่อพิจารณาตามหมวดอายุพบว่า โดยภาพรวมกลุ่มที่เริ่มเข้าสู่ตลาดแรงงานหรือกลุ่มผู้ที่มีอายุ 15-29 ปี มีอัตราการว่างงานค่อนข้างสูง และสูงมากในกลุ่มอายุ 15-24 ปี (ทั้งชายและหญิง) โดยเฉพาะอย่างยิ่งในกลุ่มอายุ 20-24 ปี มีอัตราการว่างงานสูงสุด (ร้อยละ 7.4) ซึ่งสะท้อนให้เห็นถึงปัญหาการว่างงานของคนรุ่นใหม่ที่มี

การศึกษาในระดับกลางและระดับสูง เนื่องจากส่วนหนึ่งเป็นผู้ที่จบการศึกษาระดับอุดมศึกษาหรือเทียบเท่าที่เริ่มเข้าสู่ตลาดแรงงาน เมื่อเปรียบเทียบระหว่างเพศพบว่า หญิงมีอัตราการว่างงานมากกว่าชาย (ร้อยละ 1.8 และร้อยละ 1.7 ตามลำดับ) เมื่อพิจารณาตามเขตการปกครองพบว่า ในเขตเทศบาลมีอัตราการว่างงานมากกว่านอกเขตเทศบาล (ร้อยละ 1.8 และร้อยละ 1.7 ตามลำดับ) เมื่อพิจารณาเป็นรายภาคพบว่า ทุกภาคมีลักษณะเช่นเดียวกับภาพรวม คือ มีอัตราการว่างงานค่อนข้างสูงในกลุ่มอายุ 15-29 ปี ภาคตะวันออกเฉียงเหนือมีอัตราการว่างงานสูงที่สุดคือร้อยละ 2.0 รองลงมาคือภาคใต้และกรุงเทพมหานครมีอัตราการว่างงานเท่ากันคือร้อยละ 1.8 ภาคกลางร้อยละ 1.6 ภาคเหนือร้อยละ 1.4 ตามลำดับ (ตาราง ๗)

แผนภูมิ 5 อัตราการว่างงาน จำแนกตามกลุ่มอายุ

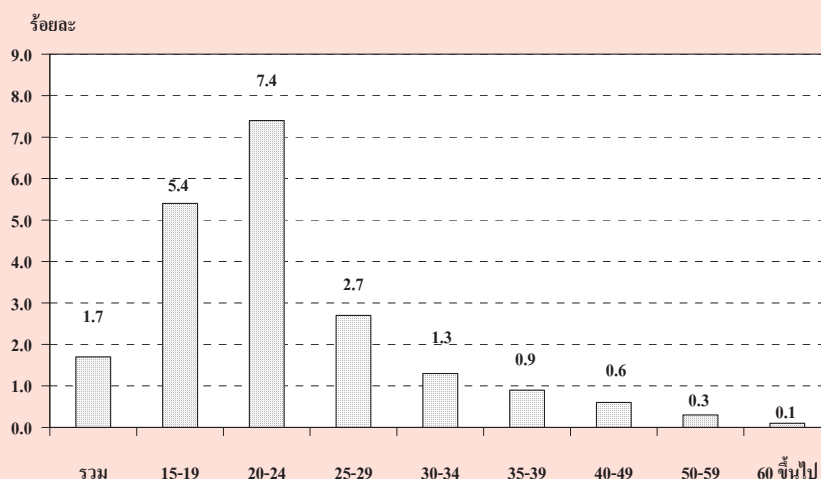

ตาราง ญ อัตราการว่างงาน จำแนกตามหมวดอายุ เพศ ภาค และเขตการปกครอง

(หน่วยเป็นร้อยละ)

เพศ และ หมวดอายุ(ปี)	ทั่วราชอาณาจักร			กรุงเทพ มหานคร	ภาคกลาง			ภาคเหนือ			ภาคตะวันออกเฉียงเหนือ			ภาคใต้		
	รวม	ในเขตฯ	นอกเขตฯ		รวม	ในเขตฯ	นอกเขตฯ	รวม	ในเขตฯ	นอกเขตฯ	รวม	ในเขตฯ	นอกเขตฯ	รวม	ในเขตฯ	นอกเขตฯ
ยอดรวม	1.7	1.8	1.7	1.8	1.6	1.7	1.6	1.4	1.9	1.3	2.0	1.9	2.0	1.8	1.9	1.8
15-19	5.4	7.4	5.0	11.6	5.3	5.9	5.1	5.2	5.5	5.1	5.0	7.8	4.7	5.3	5.2	5.3
20-24	7.4	8.0	7.2	8.8	7.3	7.5	7.2	6.2	8.9	5.6	8.5	8.1	8.5	6.2	7.0	6.0
25-29	2.7	3.2	2.5	3.6	1.8	2.2	1.6	1.5	3.6	1.0	3.3	3.0	3.3	3.8	4.0	3.7
30-34	1.3	1.3	1.2	1.0	1.3	1.7	1.1	1.3	1.6	1.2	1.4	1.3	1.4	1.2	1.4	1.1
35-39	0.9	0.8	0.9	0.9	0.9	0.8	0.9	0.9	1.0	0.9	1.0	0.7	1.0	0.5	0.5	0.5
40-49	0.6	0.7	0.5	0.9	0.5	0.6	0.5	0.6	0.6	0.6	0.6	0.8	0.5	0.4	0.5	0.4
50-59	0.3	0.3	0.3	0.4	0.2	0.1	0.3	0.3	0.3	0.3	0.4	0.3	0.5	0.2	0.2	0.2
60 ขึ้นไป	0.1	0.2	0.0	0.3	0.0	0.0	0.0	0.1	0.3	0.1	-	-	-	0.2	0.4	0.1
ชาย	1.7	1.9	1.6	1.8	1.6	1.8	1.5	1.3	1.8	1.1	2.0	2.1	1.9	1.7	1.8	1.7
15-19	5.4	8.8	4.7	16.9	5.0	6.8	4.4	4.7	4.8	4.7	5.2	8.5	4.8	4.7	6.0	4.4
20-24	6.2	7.6	5.7	7.7	6.6	8.2	6.0	4.6	8.6	3.8	6.9	7.5	6.8	5.1	5.7	5.0
25-29	2.4	3.1	2.2	3.9	1.8	2.0	1.7	0.8	3.0	0.2	3.2	3.7	3.1	2.9	2.9	2.9
30-34	1.6	1.6	1.7	1.0	1.7	2.2	1.5	1.6	1.7	1.6	1.8	1.8	1.8	1.8	2.0	1.8
35-39	0.8	0.9	0.8	1.2	0.6	0.7	0.5	0.8	0.3	0.9	1.0	0.6	1.1	0.4	0.8	0.3
40-49	0.6	0.8	0.5	0.9	0.5	0.4	0.6	0.5	0.9	0.4	0.6	1.2	0.5	0.4	0.6	0.4
50-59	0.3	0.3	0.4	0.3	0.2	0.2	0.2	0.5	0.4	0.5	0.4	0.2	0.5	0.2	0.4	0.1
60 ขึ้นไป	0.0	0.0	0.0	-	0.0	-	0.1	0.1	0.1	0.1	-	-	-	-	-	-
หญิง	1.8	1.8	1.9	1.8	1.6	1.5	1.7	1.6	1.9	1.6	2.1	1.7	2.1	2.0	2.1	1.9
15-19	5.5	5.6	5.5	6.1	5.8	4.6	6.2	5.9	6.5	5.8	4.8	6.9	4.5	6.3	3.9	7.0
20-24	9.1	8.5	9.3	9.7	8.1	6.7	8.8	8.3	9.4	8.0	10.6	8.9	10.9	7.8	8.5	7.5
25-29	3.0	3.3	2.9	3.5	1.8	2.4	1.5	2.5	4.2	2.0	3.4	2.3	3.6	4.9	5.3	4.8
30-34	0.8	1.0	0.7	1.1	0.8	1.0	0.6	0.8	1.5	0.6	0.9	0.6	0.9	0.4	0.8	0.3
35-39	0.9	0.8	1.0	0.7	1.3	0.9	1.5	1.0	1.6	0.8	0.9	0.9	0.9	0.6	0.3	0.7
40-49	0.6	0.7	0.6	1.0	0.5	0.8	0.4	0.7	0.3	0.8	0.5	0.4	0.5	0.4	0.5	0.4
50-59	0.3	0.3	0.3	0.5	0.3	0.1	0.4	0.1	0.2	0.1	0.4	0.3	0.5	0.2	0.0	0.2
60 ขึ้นไป	0.1	0.4	0.0	0.7	0.0	0.0	-	0.1	0.4	-	-	-	-	0.4	1.0	0.3

เมื่อพิจารณาถึงระดับการศึกษาที่สำเร็จของผู้ว่างงาน (ตาราง ฎ) พบว่า ผู้สำเร็จการศึกษาระดับมัธยมศึกษาตอนต้น และระดับอุดมศึกษาสายวิชาการ และสายวิชาชีพ มัธยมศึกษาตอนปลาย สายสามัญและสายอาชีวศึกษา มีอัตราการว่างงานค่อนข้างสูงกว่าผู้สำเร็จการศึกษาระดับอื่น

แผนภูมิ 6 อัตราการว่างงาน จำแนกตามระดับการศึกษา

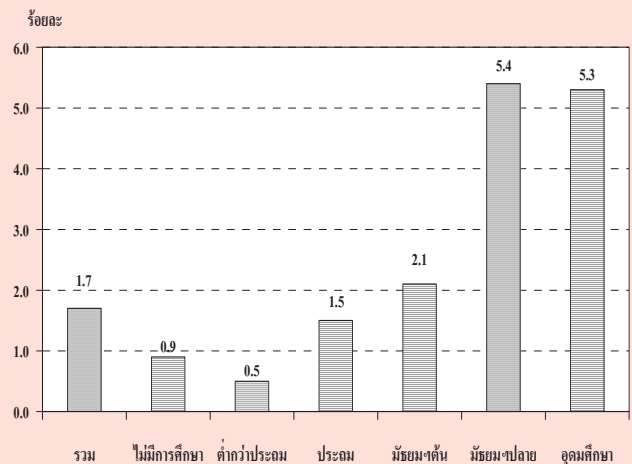

ตาราง ฎ อัตราการว่างงาน จำแนกตามระดับการศึกษาที่สำเร็จ เพศ และเขตการปกครอง

(หน่วยเป็นร้อยละ)

เขตการปกครอง และเพศ	ระดับการศึกษาที่สำเร็จ											
	รวม	ไม่มี	ต่ำกว่า	ประถม	มัธยม	มัธยมศึกษาตอนปลาย			อุดมศึกษา			อื่นๆ ^{1/} และไม่ทราบ
	การศึกษา	การศึกษา	ประถมศึกษา	ศึกษา	ศึกษาตอนต้น	สายสามัญ	สายอาชีวศึกษา	สายวิชาการศึกษา	สายวิชาการ	สายวิชาชีพ	สายวิชาการศึกษา	
ยอดรวม	1.7	0.9	0.5	1.5	2.1	2.4	3.1	-	3.9	4.2	1.5	0.8
ชาย	1.7	0.7	0.5	1.5	2.2	2.1	2.9	-	3.0	3.9	2.3	0.9
หญิง	1.8	1.1	0.4	1.3	1.9	2.8	3.4	-	4.7	4.7	1.0	0.7
ในเขตเทศบาล	1.8	0.6	0.5	1.4	2.4	2.0	2.5	-	2.8	2.5	1.0	2.3
ชาย	1.9	0.7	0.4	1.6	2.7	2.0	2.7	-	2.5	2.5	1.7	2.3
หญิง	1.8	0.6	0.7	1.2	1.9	2.0	2.1	-	3.0	2.5	0.6	2.2
นอกเขตเทศบาล	1.7	1.0	0.5	1.5	2.0	2.6	3.7	-	6.0	5.6	1.9	-
ชาย	1.6	0.7	0.6	1.5	2.0	2.2	3.1	-	3.8	4.9	2.7	-
หญิง	1.9	1.2	0.4	1.4	2.0	3.2	4.7	-	7.6	6.5	1.4	-

1/ รวมอาชีวศึกษาระยะสั้น

5. ลักษณะของกำลังแรงงานที่ว่างงาน

เมื่อพิจารณาถึงลักษณะของผู้ว่างงาน (ตาราง ฐ) พบว่าผู้ว่างงานส่วนใหญ่เป็นชายมากกว่าหญิง (ร้อยละ 52.2 และร้อยละ 47.8 ตามลำดับ) ทั้งในเขตเทศบาลและนอกเขตเทศบาลมีผู้ว่างงานเป็นชายมากกว่าหญิงเช่นกัน กล่าวคือ ในเขตเทศบาลเป็นชายร้อยละ 53.6 หญิงร้อยละ 46.4 และนอกเขตเทศบาลเป็นชายร้อยละ 51.6 และหญิงร้อยละ 48.4 ผู้ว่างงานส่วนใหญ่อยู่นอกเขตเทศบาล (ร้อยละ 68.8 ของผู้ว่างงานทั้งหมด) โดยเฉพาะ

ผู้ว่างงานที่เป็นชายนั้นมีประมาณร้อยละ 68.0 ของชายที่ว่างงานทั้งหมดอยู่นอกเขตเทศบาล ส่วนหญิงมีประมาณร้อยละ 69.7 ของหญิงที่ว่างงานทั้งหมด อย่างไรก็ตาม อัตราร้อยละของผู้ว่างงานทั้งชายและหญิงที่อยู่นอกเขตเทศบาลในช่วงฤดูการเกษตรจะต่ำกว่าช่วงนอกฤดูการเกษตร

สำหรับระดับการศึกษาของผู้ว่างานนั้น ส่วนใหญ่ประมาณร้อยละ 28.2 เป็นผู้ที่จบการศึกษาไม่เกินระดับประถมศึกษาและไม่มีการศึกษา ร้อยละ 38.7 เป็นผู้ที่จบระดับมัธยมศึกษา ร้อยละ 33.2 เป็นผู้ที่จบระดับอุดมศึกษา เมื่อพิจารณาตามเขตการปกครองพบว่า นอกเขตเทศบาลมีผู้ว่างานที่จบการศึกษาไม่เกิน

ระดับประถมศึกษาและไม่มีการศึกษาสูงกว่าในเขตเทศบาล (ร้อยละ 31.7 และร้อยละ 20.2 ตามลำดับ) แต่ในเขตเทศบาลมีสัดส่วนของผู้ว่างานที่จบการศึกษาระดับอุดมศึกษาสูงกว่านอกเขตเทศบาลมากเช่นกัน (ร้อยละ 40.2 และร้อยละ 30.1 ตามลำดับ)

ตาราง ฎ จำนวนและอัตราร้อยละของผู้ว่างาน จำแนกตามระดับการศึกษาที่สำเร็จ เพศ และ เขตการปกครอง

เขตการปกครอง และเพศ	ระดับการศึกษาที่สำเร็จ											อื่นๆ และ ไม่ทราบ
	รวม	ไม่มี	ต่ำกว่า	ประถม	มัธยม	มัธยมศึกษาตอนปลาย			อุดมศึกษา			
	การศึกษา	การศึกษา	ประถมศึกษา	ศึกษา	ศึกษา	สาย สามัญ	สาย อาชีว ศึกษา	สาย วิชาการ ศึกษา	สาย วิชาการ	สาย วิชาชีพ	สาย วิชาการ ศึกษา	
จำนวน ('000)												
ยอดรวม	673.0	10.7	54.3	124.2	127.2	92.6	40.3	-	131.1	80.1	11.7	0.2
ชาย	351.4	3.1	30.7	74.7	80.8	46.2	23.9	-	43.8	41.0	6.8	0.1
หญิง	321.5	7.6	23.6	49.5	46.4	46.4	16.4	-	87.3	39.1	4.9	0.1
ในเขตเทศบาล	209.9	1.5	12.1	28.7	43.3	24.9	15.2	-	59.7	20.6	3.2	0.2
ชาย	112.6	0.6	4.4	17.7	28.7	13.6	10.1	-	23.7	11.3	2.0	0.1
หญิง	97.3	0.9	7.7	11.0	14.6	11.3	5.1	-	36.0	9.3	1.3	0.1
นอกเขตเทศบาล	463.0	9.2	42.2	95.5	83.9	67.8	25.1	-	71.4	59.5	8.5	-
ชาย	238.8	2.5	26.3	56.9	52.1	32.6	13.8	-	20.1	29.7	4.9	-
หญิง	224.2	6.7	15.9	38.5	31.8	35.2	11.3	-	51.3	29.8	3.6	-
ร้อยละ												
ยอดรวม	100	1.6	8.1	18.5	18.9	13.8	6.0	-	19.5	11.9	1.7	0.0
ชาย	100	0.9	8.7	21.2	23.0	13.2	6.8	-	12.5	11.7	2.0	0.0
หญิง	100	2.4	7.3	15.4	14.4	14.4	5.1	-	27.2	12.2	1.5	0.0
ในเขตเทศบาล	100	0.7	5.8	13.7	20.6	11.9	7.2	-	28.5	9.8	1.5	0.1
ชาย	100	0.6	3.9	15.8	25.5	12.1	9.0	-	21.1	10.0	1.7	0.1
หญิง	100	0.9	7.9	11.3	15.0	11.6	5.3	-	37.0	9.6	1.3	0.1
นอกเขตเทศบาล	100	2.0	9.1	20.6	18.1	14.6	5.4	-	15.4	12.9	1.8	-
ชาย	100	1.0	11.0	23.8	21.8	13.6	5.8	-	8.4	12.4	2.1	-
หญิง	100	3.0	7.1	17.2	14.2	15.7	5.0	-	22.9	13.3	1.6	-

^{1/} รวมอาชีวศึกษาระยะสั้น

6. ชั่วโมงทำงาน

ข้อมูลเกี่ยวกับจำนวนชั่วโมงทำงาน และจำนวนชั่วโมงที่พร้อมที่จะทำงานเพิ่มขึ้นนั้น พิจารณาจากจำนวนผู้มีงานทำทั้งสิ้น รวมทั้งผู้ที่มีการทำแต่ไม่ได้ทำงานในสัปดาห์แห่งการสำรวจ คือจำนวน

ชั่วโมงทำงานต่อสัปดาห์เป็น 0 ชั่วโมง และข้อมูลชั่วโมงทำงานได้รวมชั่วโมงทำงานในทุกอาชีพทั้งอาชีพหลักและอาชีพอื่น ๆ ด้วย

ตาราง ฐ จำนวนและอัตราร้อยละของผู้มีงานทำ จำแนกตามชั่วโมงทำงานต่อสัปดาห์

ชั่วโมงทำงานต่อสัปดาห์	ผู้มีงานทำ		ผู้ที่พร้อมที่จะทำงานเพิ่มขึ้น	
	จำนวน (พันคน)	อัตราร้อยละ	จำนวน (พันคน)	อัตราร้อยละ เมื่อเทียบกับผู้มีงานทำ
ยอดรวม	37,699.3	100.0	901.6	2.4
0 ชั่วโมง	640.0	1.7	73.4	11.5
1-9 ชั่วโมง	304.8	0.8	67.3	22.1
10-19 ชั่วโมง	1,219.3	3.2	144.3	11.8
20-29 ชั่วโมง	2,861.1	7.6	197.4	6.9
30-34 ชั่วโมง	1,941.5	5.2	88.1	4.5
35-39 ชั่วโมง	3,728.0	9.9	66.9	1.8
40-49 ชั่วโมง	14,119.9	37.5	182.9	1.3
50 ชั่วโมงขึ้นไป	12,884.9	34.2	81.3	0.6

จากตาราง ฐ แสดงให้เห็นว่าผู้มีงานทำประมาณร้อยละ 34.2 ทำงานตั้งแต่ 50 ชั่วโมงขึ้นไปต่อสัปดาห์ และผู้ที่ทำงานระหว่าง 35-49 ชั่วโมงต่อสัปดาห์มีประมาณร้อยละ 47.4 หรือกล่าวได้ว่าผู้มีงานทำประมาณร้อยละ 81.6 ทำงานตั้งแต่ 35 ชั่วโมงขึ้นไปต่อสัปดาห์ และอาจจัดว่าบุคคลเหล่านี้เป็นพนักงานเต็มเวลาที่ในความหมายของเวลาทำงาน ขณะที่ผู้ทำงานน้อยกว่า 35 (1-34) ชั่วโมงต่อสัปดาห์ซึ่งอาจจัดว่าเป็นผู้ทำงานไม่เต็มที่มีประมาณร้อยละ 16.8 ของผู้มีงานทำทั้งสิ้น สำหรับผู้ที่มีการประจำแต่ไม่ได้ทำงานในสัปดาห์แห่งการสำรวจ (0 ชั่วโมง) มีเพียงร้อยละ 1.7

เมื่อพิจารณาการทำงานไม่เต็มเวลาที่จากผู้มีงานทำที่ประสงค์จะทำงานเพิ่มขึ้น ซึ่งเป็นตัววัดการทำงานต่ำระดับประเภทหนึ่ง พบว่า มีประมาณร้อยละ 2.4 ของผู้มีงานทำทั้งหมดเป็นผู้ที่ต้องการและพร้อมที่จะทำงานเพิ่มขึ้นและประมาณร้อยละ 8.2 ของกลุ่มผู้ทำงานน้อยกว่า 35 ชั่วโมง มีความต้องการและพร้อมที่จะทำงานเพิ่มขึ้น

สำหรับรายละเอียดของจำนวนชั่วโมงทำงานของผู้มีงานทำ จำแนกตามอาชีพ อุตสาหกรรม และสถานภาพการทำงานนั้น ได้แสดงไว้ในตารางสถิติ (ตารางสถิติที่ 8-10)

7. ค่าจ้างและเงินเดือน

ข้อมูลเกี่ยวกับค่าจ้างและเงินเดือน เก็บรวบรวมเฉพาะผู้ที่มีสถานภาพการทำงานเป็นลูกจ้างเท่านั้น ซึ่งประกอบด้วยลูกจ้างเอกชน และรัฐบาล โดยรวบรวมข้อมูลตามประเภทของค่าจ้างที่ได้รับ (รายชั่วโมง รายวัน รายสัปดาห์และรายเดือน) และแปลงเป็นค่าจ้างรายเดือนหรือเงินเดือน ค่าจ้างและเงินเดือนของลูกจ้างเอกชนและรัฐบาล ได้นำเสนอเป็นตารางแยกจากกัน โดยจำแนกตามเพศ และอุตสาหกรรม (ตารางสถิติที่ 15 และตารางสถิติที่ 16) สำหรับตาราง ๓ แสดงข้อมูลจำนวนลูกจ้างชายและหญิง จำแนกตามระดับค่าจ้างรายเดือนหรือเงินเดือน

ในจำนวนลูกจ้างทั้งหมดที่ได้รับค่าจ้างเป็นรายเดือน ซึ่งมีประมาณ 16.8 ล้านคนนั้น พบว่าส่วนใหญ่ได้รับค่าจ้างประมาณเดือนละ 2,501-5,500 บาท คือประมาณร้อยละ 38.8 รองลงมาได้รับค่าจ้างเดือนละ 5,501 – 10,000 บาท ร้อยละ 31.1 ได้รับค่าจ้างมากกว่า 10,000 บาทต่อเดือนร้อยละ 19.7 และได้รับค่าจ้างไม่เกินเดือนละ 2,500 บาท ร้อยละ 9.8

เมื่อพิจารณาค่าจ้างของลูกจ้างทั้งหมด ระหว่างในเขตเทศบาลและนอกเขตเทศบาลแล้วพบว่า ลูกจ้างที่อยู่ในเขตเทศบาลส่วนใหญ่มีระดับเงินเดือนหรือค่าจ้างรายเดือนสูงกว่าลูกจ้างที่อยู่นอกเขตเทศบาล กล่าวคือ

ลูกจ้างที่อยู่ในเขตเทศบาลที่มีเงินเดือนไม่เกิน 5,500 บาท มีเพียงร้อยละ 27.5 ในขณะที่ลูกจ้างที่อยู่นอกเขตเทศบาลมีถึงร้อยละ 62.0 และยังพบว่ามีลูกจ้างที่อยู่ในเขตเทศบาลถึงร้อยละ 71.8 ที่ได้รับเงินเดือนหรือค่าจ้างสูงกว่า 5,500 บาท เทียบกับนอกเขตเทศบาลซึ่งมีเพียงร้อยละ 37.7 ยิ่งกว่านั้นลูกจ้างที่ได้รับเงินเดือนมากกว่า 10,000 บาทต่อเดือนในเขตเทศบาลมีสูงถึงร้อยละ 33.1 ในขณะที่นอกเขตเทศบาลมีเพียงร้อยละ 11.3 เท่านั้น

เมื่อเปรียบเทียบระดับค่าจ้างรายเดือนหรือเงินเดือนของลูกจ้างในภาคเอกชนและภาครัฐบาลพบว่า ในภาพรวมลูกจ้างเอกชนมีระดับค่าจ้างต่ำกว่าลูกจ้างรัฐบาลมาก ทั้งนี้เนื่องจากลูกจ้างเอกชนในที่นี้ได้รวมถึงลูกจ้างรายวัน และกรรมกรผู้ใช้แรงงานทั้งหมด ซึ่งมีจำนวนมากและส่วนใหญ่จะมีรายได้ค่อนข้างต่ำ จากตาราง ๓ แสดงให้เห็นว่าสัดส่วนของลูกจ้างเอกชนที่มีระดับค่าจ้างต่ำ คือ ไม่เกินเดือนละ 5,500 บาท มีอยู่ถึงร้อยละ 56.3 เทียบกับลูกจ้างรัฐบาลซึ่งมีอยู่เพียงร้อยละ 18.4 เท่านั้น ในขณะที่ผู้ที่ได้รับค่าจ้างหรือเงินเดือนมากกว่า 5,500 บาทต่อเดือน ปรากฏว่าลูกจ้างรัฐบาลมีอยู่ถึงร้อยละ 81.1 ส่วนลูกจ้างเอกชนมีเพียงร้อยละ 43.3 เท่านั้น

แผนภูมิ 7 ร้อยละของลูกจ้าง จำแนกตามระดับค่าจ้าง/เงินเดือน

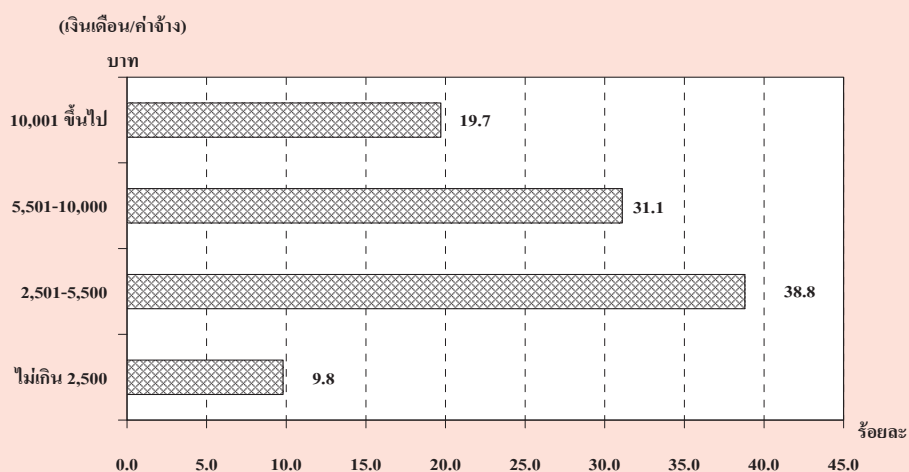

ตาราง ท จำนวนและอัตราร้อยละของลูกจ้าง จำแนกตามระดับค่าจ้าง/เงินเดือน เพศ และเขตการปกครอง

ระดับค่าจ้างรายเดือน/ เงินเดือน (บาท)	ทั่วราชอาณาจักร			ในเขตเทศบาล			นอกเขตเทศบาล		
	รวม	รัฐบาล	เอกชน	รวม	รัฐบาล	เอกชน	รวม	รัฐบาล	เอกชน
จำนวน ('000)									
ยอดรวม	16,783.0	3,383.4	13,399.6	6,502.6	1,502.1	5,000.5	10,280.4	1,881.3	8,399.1
ไม่เกิน 2,500	1,648.0	78.5	1,569.5	191.0	11.4	179.7	1,456.9	67.1	1,389.8
2,501-5,500	6,514.8	545.9	5,968.9	1,602.5	122.4	1,480.1	4,912.3	423.5	4,488.8
5,501-10,000	5,225.9	1,064.7	4,161.2	2,514.2	407.3	2,106.9	2,711.7	657.4	2,054.3
ตั้งแต่ 10,001 ขึ้นไป	3,313.6	1,677.0	1,636.6	2,152.9	950.9	1,202.0	1,160.7	726.1	434.6
ไม่ทราบ	80.7	17.3	63.4	41.9	10.1	31.8	38.8	7.3	31.6
ชาย	9,344.2	1,815.5	7,528.7	3,412.2	767.4	2,644.9	5,932.0	1,048.1	4,883.8
ไม่เกิน 2,500	834.0	50.9	783.1	89.2	6.6	82.6	744.8	44.3	700.5
2,501-5,500	3,592.9	349.3	3,243.6	779.1	65.8	713.3	2,813.8	283.4	2,530.3
5,501-10,000	3,048.8	517.8	2,531.0	1,384.4	203.4	1,181.0	1,664.4	314.4	1,350.0
ตั้งแต่ 10,001 ขึ้นไป	1,828.6	889.5	939.0	1,143.2	487.6	655.7	685.3	402.0	283.4
ไม่ทราบ	39.9	8.0	32.0	16.3	4.0	12.3	23.7	4.0	19.7
หญิง	7,438.8	1,567.9	5,870.9	3,090.4	734.7	2,355.7	4,348.4	833.2	3,515.2
ไม่เกิน 2,500	814.0	27.6	786.4	101.8	4.8	97.1	712.1	22.8	689.3
2,501-5,500	2,921.9	196.7	2,725.3	823.4	56.6	766.8	2,098.5	140.1	1,958.4
5,501-10,000	2,177.1	546.9	1,630.2	1,129.8	203.9	925.9	1,047.3	343.0	704.3
ตั้งแต่ 10,001 ขึ้นไป	1,485.1	787.5	697.6	1,009.7	463.4	546.3	475.4	324.1	151.3
ไม่ทราบ	40.8	9.4	31.5	25.6	6.1	19.6	15.2	3.3	11.9
อัตราร้อยละ									
ยอดรวม	100	100	100	100	100	100	100	100	100
ไม่เกิน 2,500	9.8	2.3	11.7	2.9	0.8	3.6	14.2	3.6	16.6
2,501-5,500	38.8	16.1	44.6	24.6	8.2	29.6	47.8	22.5	53.4
5,501-10,000	31.1	31.5	31.1	38.7	27.1	42.1	26.4	34.9	24.5
ตั้งแต่ 10,001 ขึ้นไป	19.7	49.6	12.2	33.1	63.3	24.0	11.3	38.6	5.2
ไม่ทราบ	0.5	0.5	0.5	0.6	0.7	0.6	0.4	0.4	0.4
ชาย	100	100	100	100	100	100	100	100	100
ไม่เกิน 2,500	8.9	2.8	10.4	2.6	0.9	3.1	12.6	4.2	14.3
2,501-5,500	38.5	19.2	43.1	22.8	8.6	27.0	47.4	27.0	51.8
5,501-10,000	32.6	28.5	33.6	40.6	26.5	44.7	28.1	30.0	27.6
ตั้งแต่ 10,001 ขึ้นไป	19.6	49.0	12.5	33.5	63.5	24.8	11.6	38.4	5.8
ไม่ทราบ	0.4	0.4	0.4	0.5	0.5	0.5	0.4	0.4	0.4
หญิง	100	100	100	100	100	100	100	100	100
ไม่เกิน 2,500	10.9	1.8	13.4	3.3	0.7	4.1	16.4	2.7	19.6
2,501-5,500	39.3	12.5	46.4	26.6	7.7	32.6	48.3	16.8	55.7
5,501-10,000	29.3	34.9	27.8	36.6	27.8	39.3	24.1	41.2	20.0
ตั้งแต่ 10,001 ขึ้นไป	20.0	50.2	11.9	32.7	63.1	23.2	10.9	38.9	4.3
ไม่ทราบ	0.6	0.6	0.5	0.8	0.8	0.8	0.4	0.4	0.3

8. ผลประโยชน์เพิ่มเติม

นอกเหนือจากข้อมูลเกี่ยวกับค่าจ้างและเงินเดือน ได้มีการรวบรวมข้อมูลเกี่ยวกับผลประโยชน์ที่ได้รับเพิ่มทั้งที่เป็นตัวเงินและไม่เป็นตัวเงิน เช่น

โบนัส ค่าล่วงเวลา อาหารหรือเงินค่าอาหาร เสื้อผ้า และค่าที่อยู่อาศัย เป็นต้น ข้อมูลเกี่ยวกับจำนวนลูกจ้างที่ได้รับผลประโยชน์เพิ่มเติมนี้ได้สรุปไว้ใน ตาราง ฅ

ตาราง ฅ จำนวนและอัตราร้อยละของลูกจ้าง ภาคเอกชนและภาครัฐบาล ที่ได้รับผลประโยชน์เพิ่มเติม
จำแนกตามเพศ และเขตการปกครอง

(หน่วยเป็นพัน)

เขตการปกครอง และเพศ	จำนวน ลูกจ้าง	ประมาณจำนวนลูกจ้างที่ได้รับผลประโยชน์เพิ่มเติม ^{1/}						
		โบนัส	ค่าล่วงเวลา	เงินสดอื่นๆ	อาหาร	เสื้อผ้า	ที่อยู่อาศัย	อื่น ๆ
ยอดรวม	5,204.6	84.9 (1.6)	1,269.5 (24.4)	2,838.1 (54.5)	1,326.4 (25.5)	156.7 (3.0)	698.6 (13.4)	526.0 (10.1)
ชาย	2,732.1	46.4 (1.7)	625.7 (22.9)	1,477.5 (54.1)	642.0 (23.5)	77.6 (2.8)	430.6 (15.8)	248.7 (9.1)
หญิง	2,472.5	38.4 (1.6)	643.9 (26.0)	1,360.6 (55.0)	684.5 (27.7)	79.0 (3.2)	267.9 (10.8)	277.3 (11.2)
ภาคเอกชน	3,734.2	63.6 (1.7)	1,031.4 (27.6)	1,630.4 (43.7)	1,301.4 (34.9)	138.2 (3.7)	514.2 (13.8)	505.7 (13.5)
ชาย	1,945.4	36.4 (1.9)	528.0 (27.1)	819.6 (42.1)	632.5 (32.5)	67.0 (3.4)	310.1 (15.9)	234.7 (12.1)
หญิง	1,788.8	27.2 (1.5)	503.4 (28.1)	810.9 (45.3)	668.9 (37.4)	71.2 (4.0)	204.1 (11.4)	271.0 (15.2)
ภาครัฐบาล	1,470.4	21.3 (1.4)	238.2 (16.2)	1,207.7 (82.1)	25.1 (1.7)	18.5 (1.3)	184.4 (12.5)	20.4 (1.4)
ชาย	786.7	10.1 (1.3)	97.7 (12.4)	658.0 (83.6)	9.5 (1.2)	10.6 (1.4)	120.5 (15.3)	14.0 (1.8)
หญิง	683.7	11.2 (1.6)	140.5 (20.5)	549.7 (80.4)	15.6 (2.3)	7.8 (1.1)	63.8 (9.3)	6.3 (0.9)
ภาคเอกชน ในเขตเทศบาล	1,547.3	34.6 (2.2)	409.1 (26.4)	689.2 (44.5)	569.8 (36.8)	66.8 (4.3)	290.2 (18.8)	170.9 (11.0)
ชาย	791.2	19.3 (2.4)	221.9 (28.0)	360.1 (45.5)	247.2 (31.2)	33.4 (4.2)	151.1 (19.1)	81.4 (10.3)
หญิง	756.1	15.3 (2.0)	187.1 (24.7)	329.1 (43.5)	322.6 (42.7)	33.4 (4.4)	139.1 (18.4)	89.4 (11.8)

ตาราง ณ จำนวนและอัตราร้อยละของลูกจ้าง ภาคเอกชนและภาครัฐบาล ที่ได้รับผลประโยชน์เพิ่มเติม
จำแนกตามเพศ และเขตการปกครอง (ต่อ)

(หน่วยเป็นพัน)								
เขตการปกครอง และเพศ	จำนวน ลูกจ้าง	ประมาณจำนวนลูกจ้างที่ได้รับผลประโยชน์เพิ่มเติม ^{1/}						
		โบนัส	ค่าล่วงเวลา	เงินสดอื่นๆ	อาหาร	เสื้อผ้า	ที่อยู่อาศัย	อื่น ๆ
นอกเขตเทศบาล	2,186.9	29.0 (1.3)	622.3 (28.5)	941.3 (43.0)	731.5 (33.5)	71.4 (3.3)	224.0 (10.2)	334.8 (15.3)
ชาย	1,154.2	17.0 (1.5)	306.0 (26.5)	459.5 (39.8)	385.3 (33.4)	33.6 (2.9)	159.1 (13.8)	153.3 (13.3)
หญิง	1,032.7	12.0 (1.2)	316.3 (30.6)	481.8 (46.7)	346.3 (33.5)	37.8 (3.7)	65.0 (6.3)	181.6 (17.6)
ภาครัฐบาล								
ในเขตเทศบาล	640.8	13.0 (2.0)	112.4 (17.5)	498.0 (77.7)	7.1 (1.1)	8.8 (1.4)	120.3 (18.8)	12.6 (2.0)
ชาย	343.3	7.1 (2.1)	53.3 (15.5)	265.2 (77.3)	2.4 (0.7)	3.7 (1.1)	83.5 (24.3)	8.7 (2.5)
หญิง	297.5	5.9 (2.0)	59.1 (19.9)	232.8 (78.3)	4.7 (1.6)	5.1 (1.7)	36.8 (12.4)	3.9 (1.3)
นอกเขตเทศบาล	829.6	8.3 (1.0)	125.8 (15.2)	709.7 (85.5)	18.0 (2.2)	9.7 (1.2)	64.1 (7.7)	7.8 (0.9)
ชาย	443.4	3.0 (0.7)	44.4 (10.0)	392.8 (88.6)	7.1 (1.6)	6.9 (1.6)	37.0 (8.3)	5.3 (1.2)
หญิง	386.2	5.3 (1.4)	81.4 (21.1)	316.9 (82.1)	10.9 (2.8)	2.8 (0.7)	27.0 (7.0)	2.5 (0.6)

1/ ลูกจ้าง 1 คน สามารถได้รับผลประโยชน์เพิ่มเติมได้มากกว่า 1 ประเภท

โดยทั่วไปแล้ว ลูกจ้างที่ได้รับค่าล่วงเวลา โบนัส ค่าล่วงเวลา ค่าอาหาร ค่าเสื้อผ้า และที่อยู่อาศัย ในภาคเอกชนมีมากกว่าในภาครัฐบาล แต่ที่ได้รับผลประโยชน์เพิ่มเติมอื่น คือ เงินสดอื่นๆ ลูกจ้างในภาครัฐบาลได้รับมากกว่าในภาคเอกชน เมื่อเปรียบเทียบสัดส่วนของลูกจ้างที่ได้รับผลประโยชน์เพิ่มเติมระหว่างเขตการปกครอง พบว่า ลูกจ้างเอกชนที่อยู่ในเขตเทศบาลได้รับผลประโยชน์เพิ่มเติมประเภท โบนัส เงินสดอื่น ๆ อาหาร เสื้อผ้า และค่าที่อยู่อาศัย มากกว่าลูกจ้างเอกชนที่อยู่นอกเขตเทศบาล กล่าวคือ ลูกจ้างเอกชนในเขตเทศบาลได้รับค่าอาหารร้อยละ 36.8 ได้รับโบนัสร้อยละ 2.2 เงินสดอื่น ๆ ร้อยละ 44.5 ค่าเสื้อผ้าร้อยละ 4.3 และค่าที่อยู่อาศัยร้อยละ 18.8

ในขณะที่ลูกจ้างเอกชนนอกเขตเทศบาลได้รับค่าล่วงเวลา มากกว่าในเขตเทศบาล กล่าวคือ ลูกจ้างเอกชนนอกเขตเทศบาลได้รับค่าล่วงเวลาร้อยละ 28.5 สำหรับลูกจ้างรัฐบาลนั้นผู้ที่อยู่ในเขตเทศบาลได้รับผลประโยชน์เพิ่มเติมประเภทค่าล่วงเวลา ค่าโบนัส ค่าเสื้อผ้าและค่าที่อยู่อาศัยมากกว่าผู้ที่อยู่นอกเขตเทศบาล กล่าวคือ ลูกจ้างรัฐบาลที่อยู่ในเขตเทศบาลได้รับค่าล่วงเวลาร้อยละ 17.5 โบนัสร้อยละ 2.0 ค่าเสื้อผ้าร้อยละ 1.4 และค่าที่อยู่อาศัยร้อยละ 18.8 ส่วนลูกจ้างรัฐบาลที่อยู่นอกเขตเทศบาลได้รับผลประโยชน์ในด้าน เงินสดอื่นๆ และค่าอาหารมากกว่าในเขตเทศบาล กล่าวคือได้รับเงินสดอื่นๆ ร้อยละ 85.5 และค่าอาหารร้อยละ 2.2

CHAPTER 1

INTRODUCTION

1. Background and objective

Labor force statistics have been compiled by the National Statistical Office since 1963 when the survey was initiated. The year 1984-1997 three rounds of the survey for the whole kingdom had been conducted each year; the first round enumeration is held in February coinciding with the non-agricultural season, the second round is normally held in May in with new labor force come from students who just finish their schooling and the third round is held in August, during the agricultural season. Commencing from the year 1998, another round of the survey in November has been conducted.

Due to the increasing demand of data for formulating plans and policy at provincial level, the National Statistical Office has expanded sample size to propose statistical data at provincial level commencing from survey in February and August, 1994. For the fourth round in November 1998, data was presented at the first time and presentation data at provincial level.

After the economic crisis in the mid of 1997, the need of labor force data for planning and policy making were more in demand. In the year of 2001, the survey was conducted monthly. The survey data of three months were combined to present the quarterly. Data of February, May and

August were presented in order to compare with the previous labor force survey and since September 2001, data were presented monthly. Beginning from the survey in January 2001, 5 items has been revised; age of persons in labor force was adopted from 13 years of age and over to 15 years of age and over in order to agree with the child labor law. The standard classification of occupation, industry and employment status were adopted, and area of local administration which the former sanitary which were included in non-municipal area were presently included in municipal area.

The main objective of this survey is to estimate the number and characteristics of the labor force in the country and in different regions periodically. The statistical data derived from this quarter of the survey include:

1. the number of persons in and out of the working age (15 years and over) by sex
2. the number of working age population by labor force status, age, sex, marital status, educational attainment
3. the number of employed persons by interesting characteristics such as age, sex, educational attainment, occupation, industry, work status, hours work,

4. the number of unemployed persons by interesting characteristics e.g. duration of searching for job, type of previous work.

2. Coverage

Population reside in the private and special household.

3. Reference week

Reference week refer to seven days before the interviewing date for example if the interviewing date was February 9, 2004 “ during 7 days before interviewing date “ was during February 2nd- 8th, 2004.

4. Definition

The National Statistical Office has adapted and changed the concepts and definitions used in the Labor Force Survey (LFS) Project many times since the initial year. The purposes of changes were to improve the completeness of the collected data with respect to the real socio-economic situation of the country and to serve for users requirement. In this report, the concepts and definitions used have been introduced since 1983 and some definitions together with the minimum age limit which have been changed to 15 years is adopted since 2001.

The revised definitions used in the survey are listed in following.

Employed persons

Persons, 15 years of age and over who during the survey week,

1. worked for at least one hour for wages/salary, profits, dividends or any other kind of payment, in kind; or

2. did not work at all or worked less than one hour but

2.1 receives wage/salary, profits from business enterprise or farm during the period of absence; or

2.2 not receive wage/salary, profits from business enterprise or farm during the period of absence but had regular jobs or business that they would be return to work.

3. worked for at least one hour without pay in business enterprises or on farms owned or operated by household heads or members.

Unemployed persons

Persons, 15 years of age and over who during the survey week did not work even for one hour, had no jobs, business enterprise or farms of their own.

Persons in this category include :

1. those who had been looking for work, applying for a job or waiting to be call to work during the last 30 days before interview's date.

2. those who had not been looking for work during the last 30 days before interview's date but available for work during the last 7 days before interview's date.

Current labor force

All persons 15 years of age and over who, during the survey week, were either employed or unemployed as defined above.

Seasonally inactive labor force

Persons 15 years of age and over, who during the survey week, were neither employed nor unemployed as defined above, but were waiting for the appropriate season, being persons who usually worked without pay on farms, or in business enterprises engaged in seasonal activities owned or operated by the head of the household or any other member of the household.

Total labor force

All persons 15 years of age and over, who during the survey week, were in the current labor force as defined above or were classified as seasonally inactive labor force as defined above.

Persons not in the labor force

Persons classified in this category are those who were neither employed nor unemployed during the survey week, nor classified as seasonally inactive labor force as defined above. They include:

1. persons who, during the survey week were 15 years of age and over, but were neither employed nor available for employment because they were
 - 1.1 engaged in household work,
 - 1.2 engaged in studies
 - 1.3 too young (below 18 years of age) or too old (above 60 years of age)

1.4 incapable of work because of physical or mental disability or chronic illness,

1.5 voluntarily idle,

1.6 working without pay, profits, dividends or other payments for persons who were not members of the same household,

1.7 working without pay, profits, dividends or any other payments for charitable organizations and institutions,

1.8 otherwise not available for employment.

Job

A job is defined as any of the following:

1. Work for cash wages, salaries or for pay "in kind," or
2. Work for profit on own farm or in own or partly own business, or
3. Work without pay or profit on a farm or in a business owned or operated by the head or any member of the household.

Occupation

Occupation refers to the kind of work performed by a person at his job. Most persons generally hold only one job. For a person having more than one job, only the job at which he worked for the greater number of hours during the survey week was recorded. If the number of working hours for each job was exactly the same, the job which gave him the higher income was recorded. If the number of working hours and the

income earned from each job were the same, the job for which

he had preference was recorded. If the respondent could not give his preference, the job at which he had been working for the longest time was the one recorded.

Before 2001, the survey used the classification which was suitable to Thailand's occupation based on International Standard Classification of Occupation, 1958 (ISCO-58). Since January 2001, the survey used International Standard Classification of Occupation, 1988 (ISCO-88) of the International Labor Organization (ILO).

Industry

The term "industry" as herein used refers to the nature of economic activity undertaken in the establishment in which a person worked or the nature of business in which he was engaged during the survey week. If a person had more than one job, the industry corresponding to the occupation recorded was asked.

Before 2001, the survey used the classification which was suitable to Thailand's industry based on International Standard Industrial Classification, (ISIC) 1958. Since January 2001, the survey used the third revision of the International Standard Industrial Classification, (ISIC) 1989, of the United Nations (UN).

Work status

Work status refers to the status of person's occupation in the survey week. Work status was classified as follows :

1. An employer is defined as a person who operates his own enterprise for profit or dividends and hires one or more employees in his enterprise.

2. A government employee is defined as a person who works for pay in a government agency or government enterprise. Included in this category, therefore are civil servants, police, municipal officers, and employees of government enterprises.

3. A private employee is a person who works for pay a non-governmental enterprise owned and operated by an employer.

4. An own account worker is a person who operated an enterprise on his own account or jointly with others in the form of a partnership either for profit or dividends but without engaging any employees.

5. An unpaid family worker is a person who works without pay on a farm or in a business enterprise owned or operated by the household head or any other member.

6. A member of a producers' cooperative is a person who hold a "self-employment" job in a cooperative producing goods and services, in which each member takes part on an equal footing with other members in determining the organization of production, sales and/or other

work of the establishment, the investments and the distribution of the proceeds of the establishment amongst their members.

Employment, 1993 (ICSE-93) of the International Labor Organization (ILO) which add one more status to those used in the previous year, that is a member of a producers' cooperative.

Hours worked

Hours worked mean hours actually worked during the survey week. For a person holding more than one job, his hours worked would be the sum total of hours worked on all jobs. For a person who had a regular job but was not at work during the survey week, the hours worked would be recorded zero. Before 2001, for a person who had a regular job but was not at work during the survey week, the number of hours normally worked in a week is taken as the hours worked

Wage or salary

Wages or salaries mean basic wages or salaries payable for the specified time or piece of work, not including overtime payments, bonuses or other fringe benefits.

Duration of looking for work

Duration of looking for work is the length of time during which an unemployed person had been looking for work. It is counted from the day he started looking for work to the end of the survey week.

Since January 2001, the survey used the International Classification of Status in

Survey week

A survey week is the reference period of last 7 days before interview's date which information on labor was obtained.

Enumeration period

The enumeration period is the 1st-12th for each month which actual interviews were conducted.

Types of households included in the survey

Households included in the scope of the survey can be divided into two types:

1. Private households which include one person household, i.e. single persons who make provision for their own food or other essentials of living without combining with any other persons, or multi person households, i.e. groups of two or more persons making common provision for food or other essentials for living, residing in any of the following types of housing: wooden dwellings, cement dwellings, row houses, apartments, boats, rafts, etc.

2. Special households which include persons living in group living quarters within the compound of a factory, or in a dormitory, or boarding house which is not exclusively for students.

Household not included in the above mentioned types, e.g. inmates of penal institutions, priests, soldiers living in military barracks, students living in dormitories, etc., were classified as institutional households and not covered in the survey.

Level of educational attainment

Educational levels are classified as follows:

1. None means all persons who have never attended school or had no education.

2. Less than elementary means all persons who have completed a grade lower than Pratom 6 (or formerly Pratom 7 or Matayom 3).

3. Elementary level means all persons who have completed Pratom 6 (or formerly Pratom 7 or Matayom 3) or higher but not lower secondary level.

4. Lower secondary level means all persons who have completed Matayom 3 (formerly Matayomsuksa 3 or Matayom 6) or higher but not upper secondary level.

5. Upper secondary level

5.1 Academic means all persons who completed Matayom 6 (formerly Matayomsuksa 5 or Matayom 8) in general education schools or completed higher but not higher level.

5.2 Vocational and technical means all persons who have completed a lower secondary and have then completed the three year course required for this level in vocational and technical colleges or completed higher but not higher level.

5.3 Teacher training means all persons who have completed the teacher training course and receiving a certificate equivalent

to upper secondary level or completed higher but not higher level.

6. Higher level

2.1 Academic means all persons who completed a course receiving academic diploma, bachelor, master and doctoral degree level.

2.2 Higher technical education means all persons who completed vocational or technical education, and receiving vocational diploma and the degree of bachelor.

2.3 Teacher training means all persons who completed a course receiving educational diploma, bachelor, master and doctoral degree level.

7. Short course vocational training means all persons who have completed a vocational course of less than twelve months duration and have received a certificate or other document certifying completion of such a course. The educational requirements for persons taking such courses vary, but the minimum requirements are completion of at least grade 4 (Pratom 4) or the equivalent.

8. Other means all persons who have aforementioned.
completed types of education other than the

CHAPTER 2

MAJOR FINDINGS

This chapter presents a summary of the results of the labor force survey conducted in the whole kingdom during the 1st-12th of April – June 2009, which is the Second quarter of the year. The results obtained from this survey showed conditional of the number of employed, unemployed and interesting characteristics of labor force in April – June 2009.

The number of population which had been used in the estimation procedure from the survey round 1 in February, 1995 were changed in order to correspond with those used in the 8th National Economic and Social Development Plan such number were obtained from the new series of Population Projection for Thailand, 1990-2020 which was revised by Quality of life and social development office, National Economic and Social Development Board in May 2003.

1. Structure of the labor force

The total population was estimated at 38.56 million, were in the labor force. Of the total labor force, about 70 per cent were residing in the non-municipal areas and about 54.2 per cent were males.

The “current labor force”, that is the currently active part of the total labor force, which was either employed or was available for

employment in April – June 2009, was of the order of 38.4 million. Since the survey period was among the agricultural season, the number of the seasonally inactive labor force was about 190,600 persons. This number will be increased when the survey in non-agriculture season.

FIGURE 1 NUMBER OF EMPLOYED PERSONS BY REGION

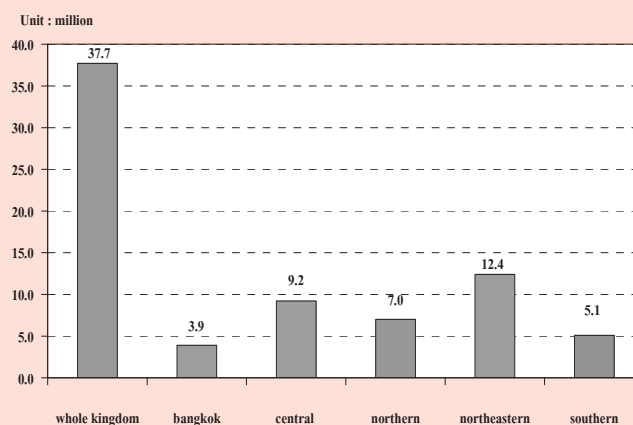

The current labor force was largely employed, however 6.7 per cent of which or about 0.78 million were unemployed. Of these, 0.3 per cent were looking for works and the rest 1.4 per cent were not looking for works but available for works.

Persons not in the labor force could be divided persons aged 15, about 14.2 million or 26.9 per cent of total population aged 15 years and over. About 4.6 million were housewives, 4.0 million were students and 5.6 million were young/old or incapable of work.

TABLE A NUMBER AND PERCENTAGE OF POPULATION BY LABOR FORCE STATUS, AREA AND SEX

LABOR FORCE STATUS	Whole kingdom			Municipal areas			Non - municipal areas		
	Total	Male	Female	Total	Male	Female	Total	Male	Female
Number ('000)									
Persons over 15 years	52,735.4	25,632.8	27,102.5	16,374.4	7,728.6	8,645.9	36,360.9	17,904.3	18,456.7
Total labor force	38,562.9	20,904.4	17,658.5	11,622.0	6,048.4	5,573.6	26,940.9	14,856.0	12,084.9
1.Current labor force	38,372.3	20,817.9	17,554.4	11,602.6	6,039.6	5,563.0	26,769.7	14,778.3	11,991.4
1.1 Employed	37,699.3	20,466.5	17,232.9	11,392.7	5,927.0	5,465.7	26,306.7	14,539.5	11,767.2
1) At work	37,059.4	20,113.6	16,945.7	11,268.5	5,863.5	5,405.0	25,790.9	14,250.1	11,540.8
2) With job but not at work	640.0	352.9	287.1	124.2	63.5	60.8	515.8	289.4	226.4
1.2 Unemployed	673.0	351.4	321.5	209.9	112.6	97.3	463.0	238.8	224.2
1) Looking for a job	127.0	68.1	58.9	47.4	25.3	22.1	79.6	42.9	36.8
2) Not looking /Available for work	546.0	283.3	262.7	162.6	87.3	75.2	383.4	196.0	187.4
2.Seasonally inactive labor force	190.6	86.5	104.1	19.4	8.8	10.5	171.2	77.7	93.5
Not in labor force > 15 years of age	14,172.5	4,728.4	9,444.1	4,752.4	1,680.2	3,072.3	9,420.1	3,048.3	6,371.8
1. Household work	4,598.4	214.5	4,383.8	1,499.4	93.4	1,406.0	3,099.0	121.1	2,977.9
2. Studies	3,966.1	1,914.5	2,051.6	1,399.0	683.3	715.6	2,567.2	1,231.2	1,336.0
3. Too young/old or incapable to work	4,519.6	1,944.1	2,575.5	1,339.9	578.7	761.2	3,179.7	1,365.4	1,814.3
4. Others	1,088.5	655.3	433.2	514.2	324.7	189.5	574.3	330.6	243.7
อัตราร้อยละ									
Persons over 15 years	100.0	100.0	100.0	100.0	100.0	100.0	100.0	100.0	100.0
Total labor force	73.1	81.6	65.2	71.0	78.3	64.5	74.1	83.0	65.5
1.Current labor force	72.7	72.8	72.7	73.0	73.0	73.0	72.6	72.7	72.5
1.1 Employed	71.4	71.5	71.4	71.4	71.3	71.4	71.4	71.5	71.3
1) At work	70.2	70.2	70.2	70.6	70.6	70.6	70.0	70.0	70.0
2) With job but not at work	1.2	1.2	1.2	0.8	0.8	0.8	1.4	1.4	1.4
1.2 Unemployed	1.3	1.2	1.3	1.3	1.4	1.3	1.3	1.2	1.4
1) Looking for a job	0.2	0.3	0.2	0.3	0.3	0.3	0.2	0.2	0.2
2) Not looking /Available for work	1.1	1.0	1.1	1.0	1.0	1.0	1.1	1.1	1.1
2.Seasonally inactive labor force	0.4	0.3	0.4	0.1	0.1	0.1	0.5	0.4	0.6
Not in labor force > 15 years of age	26.9	18.4	34.8	29.0	21.7	35.5	25.9	17.0	34.5
1. Household work	8.7	1.2	12.5	8.5	1.5	12.3	8.8	1.1	12.6
2. Studies	7.5	10.9	5.8	7.9	10.9	6.3	7.3	10.9	5.6
3. Too young/old or incapable to work	8.6	11.1	7.3	7.6	9.3	6.7	9.1	12.0	7.7
4. Others	2.1	3.7	1.2	2.9	5.2	1.7	1.6	2.9	1.0

TABLE B NUMBER AND PERCENTAGE OF POPULATION BY LABOR FORCE STATUS, SEX, REGION AND AREA

Labor Force Status and Sex		Whole Kingdom		Bangkok		Central Region			Northern Region			Northeastern Region			Southern Region		
		Total	M.A.	Non-M.A.		Total	M.A.	Non-M.A.	Total	M.A.	Non-M.A.	Total	M.A.	Non-M.A.	Total	M.A.	Non-M.A.
Total		52,735.4	16,374.4	36,360.9	5,585.8	12,689.9	4,187.7	8,502.2	9,827.8	2,013.4	7,814.4	17,635.3	2,850.9	14,784.3	6,996.6	1,736.5	5,260.0
In the labor force		38,562.9	11,622.0	26,940.9	3,956.7	9,393.1	3,028.6	6,364.4	7,164.4	1,419.4	5,745.0	12,843.1	1,988.2	10,854.9	5,205.6	1,229.1	3,976.6
Not in the labor force over 15 years		14,172.5	4,752.4	9,420.1	1,629.2	3,296.8	1,159.1	2,137.7	2,663.5	594.0	2,069.5	4,792.1	862.7	3,929.4	1,790.9	507.5	1,283.5
Male		25,632.8	7,728.6	17,904.3	2,553.4	6,120.3	1,998.1	4,122.2	4,814.2	958.7	3,855.5	8,709.6	1,383.8	7,325.7	3,435.4	834.6	2,600.8
In the labor force		20,904.4	6,048.4	14,856.0	1,985.5	5,023.9	1,595.7	3,428.3	3,866.1	738.7	3,127.4	7,155.8	1,070.1	6,085.6	2,873.1	658.5	2,214.7
Not in the labor force over 15 years		4,728.4	1,680.2	3,048.3	567.9	1,096.4	402.4	694.0	948.1	220.0	728.1	1,553.8	313.7	1,240.1	562.3	176.1	386.1
Female		27,102.5	8,645.9	18,456.7	3,032.5	6,569.6	2,189.6	4,379.9	5,013.6	1,054.7	3,959.0	8,925.7	1,467.1	7,458.6	3,561.2	902.0	2,659.2
In the labor force		17,658.5	5,573.6	12,084.9	1,971.2	4,369.1	1,433.0	2,936.2	3,298.3	680.7	2,617.6	5,687.4	918.1	4,769.3	2,332.5	570.6	1,761.9
Not in the labor force over 15 years		9,444.1	3,072.3	6,371.8	1,061.3	2,200.5	756.7	1,443.8	1,715.4	374.0	1,341.4	3,238.3	549.0	2,689.3	1,228.7	331.3	897.3
Total		100.0	100.0	100.0	100.0	100.0	100.0	100.0	100.0	100.0	100.0	100.0	100.0	100.0	100.0	100.0	100.0
In the labor force		73.1	71.0	74.1	70.8	74.0	72.3	74.9	72.9	70.5	73.5	72.8	69.7	73.4	74.4	70.8	75.6
Not in the labor force over 15 years		26.9	29.0	25.9	29.2	26.0	27.7	25.1	27.1	29.5	26.5	27.2	30.3	26.6	25.6	29.2	24.4
Male		100.0	100.0	100.0	100.0	100.0	100.0	100.0	100.0	100.0	100.0	100.0	100.0	100.0	100.0	100.0	100.0
In the labor force		81.6	78.3	83.0	77.8	82.1	79.9	83.2	80.3	77.0	81.1	82.2	77.3	83.1	83.6	78.9	85.2
Not in the labor force over 15 years		18.4	21.7	17.0	22.2	17.9	20.1	16.8	19.7	23.0	18.9	17.8	22.7	16.9	16.4	21.1	14.8
Female		100.0	100.0	100.0	100.0	100.0	100.0	100.0	100.0	100.0	100.0	100.0	100.0	100.0	100.0	100.0	100.0
In the labor force		65.2	64.5	65.5	65.0	66.5	65.4	67.0	65.8	64.5	66.1	63.7	62.6	63.9	65.5	63.3	66.3
Not in the labor force over 15 years		34.8	35.5	34.5	35.0	33.5	34.6	33.0	34.2	35.5	33.9	36.3	37.4	36.1	34.5	36.7	33.7

2. Labor force participation

Table C shows the labor force participation rates which was defined as the percentage of the population in the total labor force to the population 15 years of age and

over was 73.1 per cent, and it shows that persons in non-municipal areas had higher participation rates than the municipal areas (74.1 per cent compared with 71.0 per cent).

TABLE C LABOR FORCE PARTICIPATION RATES BY AGE GROUP, SEX, REGION AND AREA

Age group (Years) and sex	(Percentage)															
	Whole kingdom			Bangkok	Central region			Northern region			Northeastern region			Southern region		
	Total	M.A.	Non-M.A.		Total	M.A.	Non-M.A.	Total	M.A.	Non-M.A.	Total	M.A.	Non-M.A.	Total	M.A.	Non-M.A.
Total	73.1	71.0	74.1	70.8	74.0	72.3	74.9	72.9	70.5	73.5	72.8	69.7	73.4	74.4	70.8	73.1
15-19	30.2	21.7	33.4	19.4	29.5	23.5	32.3	28.5	19.6	30.7	31.8	21.1	33.8	34.0	25.5	30.2
20-24	71.9	64.4	74.8	58.0	75.0	71.0	76.9	71.7	63.6	73.7	72.2	63.0	74.0	73.0	66.3	71.9
25-29	86.6	88.6	85.6	89.0	89.1	88.7	89.4	87.4	90.6	86.6	83.8	86.5	83.3	85.6	88.0	86.6
30-34	89.8	90.3	89.6	90.9	91.5	91.0	91.8	89.7	90.4	89.5	88.3	89.6	88.1	89.2	87.3	89.8
35-39	90.9	90.5	91.1	90.6	91.3	91.0	91.4	92.3	91.3	92.6	89.9	89.9	89.9	91.3	89.0	90.9
40-49	89.8	88.3	90.5	87.7	89.1	87.3	90.0	91.3	90.2	91.6	89.8	89.3	89.9	90.9	89.1	89.8
50-59	81.2	76.2	83.5	70.3	79.4	77.4	80.4	82.9	80.9	83.4	83.7	80.9	84.3	85.1	80.3	81.2
60and over	38.2	29.3	41.9	20.0	36.3	30.5	38.8	38.0	35.2	38.8	42.1	35.3	43.4	44.9	36.6	38.2
Male	81.6	78.3	83.0	77.8	82.1	79.9	83.2	80.3	77.1	81.1	82.2	77.3	83.1	83.6	78.9	81.6
15-19	37.1	25.1	41.5	20.2	36.6	28.4	40.3	34.4	24.0	37.0	39.4	24.3	42.2	42.5	30.1	37.1
20-24	79.9	68.8	84.0	61.1	82.3	75.2	85.6	78.5	69.2	80.8	80.9	68.4	83.3	83.5	70.4	79.9
25-29	94.2	93.3	94.6	92.0	95.4	93.7	96.3	95.0	95.0	95.0	92.7	92.3	92.8	96.4	95.9	94.2
30-34	96.1	96.3	96.0	95.5	97.2	97.5	97.1	95.9	96.4	95.8	95.0	96.0	94.8	97.0	96.1	96.1
35-39	96.8	96.7	96.9	97.0	97.2	97.2	97.2	97.0	96.2	97.2	96.0	95.1	96.1	98.0	97.0	96.8
40-49	96.5	95.9	96.9	94.7	96.4	96.0	96.7	96.4	96.1	96.4	96.8	97.2	96.7	98.0	97.2	96.5
50-59	91.9	87.7	93.7	83.8	90.3	87.8	91.5	91.9	89.5	92.5	94.6	91.9	95.1	94.2	90.8	91.9
60and over	50.4	38.4	55.3	28.2	45.9	38.1	49.3	49.0	43.8	50.3	57.7	46.3	59.8	57.3	47.9	50.4
Female	65.2	64.5	65.5	65.0	66.5	65.4	67.0	65.8	64.5	66.1	63.7	62.6	63.9	65.5	63.3	65.2
15-19	22.9	18.3	24.7	18.8	22.1	18.5	23.8	22.2	15.3	24.0	23.8	17.8	25.0	25.0	20.8	22.9
20-24	63.5	60.1	64.9	55.2	67.6	66.8	67.9	64.4	57.9	66.1	63.0	57.5	64.0	61.9	62.1	63.5
25-29	78.7	84.1	76.1	86.5	82.9	84.0	82.4	79.5	86.3	77.7	74.1	80.4	72.8	74.5	80.2	78.7
30-34	83.7	84.9	83.0	87.0	85.8	84.6	86.4	83.2	84.6	82.8	81.4	83.1	81.0	81.4	79.0	83.7
35-39	85.3	85.0	85.5	85.1	85.7	85.1	85.9	87.9	86.8	88.2	84.0	85.1	83.8	85.0	81.8	85.3
40-49	83.5	81.6	84.4	81.8	82.2	79.3	83.8	86.5	85.0	86.9	83.0	82.0	83.2	84.0	81.7	83.5
50-59	71.5	66.2	73.9	58.7	69.7	68.2	70.5	74.4	73.2	74.7	73.5	70.8	74.0	76.6	70.8	71.5
60and over	28.4	22.4	31.0	13.9	28.9	24.8	30.8	29.0	28.4	29.1	29.5	26.7	30.0	35.1	27.8	28.4

The participation rates were relatively high in almost every age-group, even in the age-group 15-19 at which the rates in non-municipal areas were higher than municipal areas. This was partly because in the agricultural households, the members who were students could help their families during the busy season. Whereas, this aged group in the municipal areas were mostly students.

FIGURE 2 LABOR FORCE PARTICIPATION RATES BY AGE GROUP (YEARS)

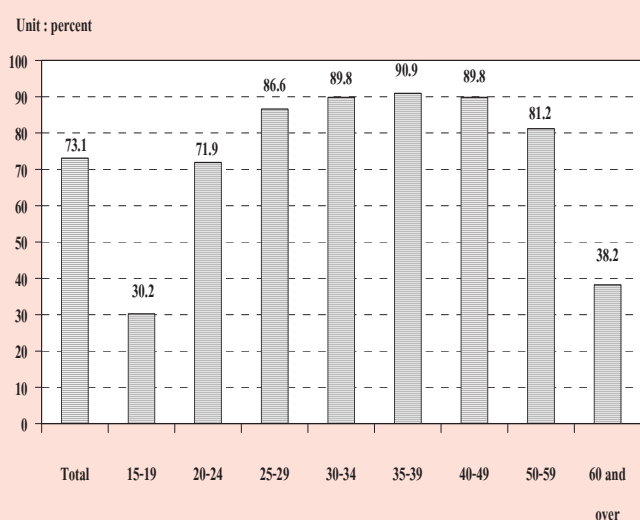

TABLE D LABOR FORCE PARTICIPATION RATES BY MARITAL STATUS, SEX AND AREA

(Percentage)

Area and sex	Total	Marital status					
		Single	Married	Widowed	Divorced	Separated	Married do not know status
Total	73.1	60.9	81.4	37.1	82.5	80.2	68.7
Male	81.6	66.3	90.1	42.2	86.5	84.8	44.3
Female	65.2	53.8	73.1	35.8	80.0	77.3	77.9
Municipal areas	71.0	62.8	78.7	34.8	79.7	78.0	72.3
Male	78.3	64.5	87.0	36.7	83.2	82.7	41.1
Female	64.5	61.1	70.6	34.4	78.0	75.4	81.0
Non-municipal areas	74.1	59.8	82.5	38.1	84.3	81.4	46.1
Male	83.0	67.1	91.4	44.3	88.1	85.8	51.1
Female	65.5	48.5	74.0	36.5	81.5	78.4	37.8

Considering sex differentials, it is found that males participated in the labor force more than females (81.6 and 65.2 per cent respectively) . It was true in both areas and every region.

Table D shows that the divorced participated the highest in the labor force (82.5 per cent) and males participation rates were the highest among the married about 90.1 per cent and females, the highest rate was among the divorced about 80.0 per cent. The results also show that in municipal area, the divorced participated the highest in the labor force, about 79.7 per cent, 87.0 per cent for married males and 78.0 per cent for divorced females. In non-municipal area, the divorced participated the highest in the labor force about 84.3 per cent, 91.4 per cent for married males and 81.5 per cent for divorced females (excluded the unknown status who ever married were in the labor force only 0.01 per cent of the total labor force).

Table E illustrates the participation rates by educational attainment, area and sex. It shows that levels of education at which people seem to get more interested in working than at other levels were the higher level, elementary and Upper secondary level. Those who completed less than elementary level and lower secondary

level seemed to be more interested in continuing education rather than taking up employment.

The participation rates in non-municipal areas are mostly higher than in municipal areas, except these of level of education; upper secondary level (Vocational)

FIGURE 3 LABOR FORCE PARTICIPATION RATES BY LEVEL OF EDUCATIONAL ATTAINMENT

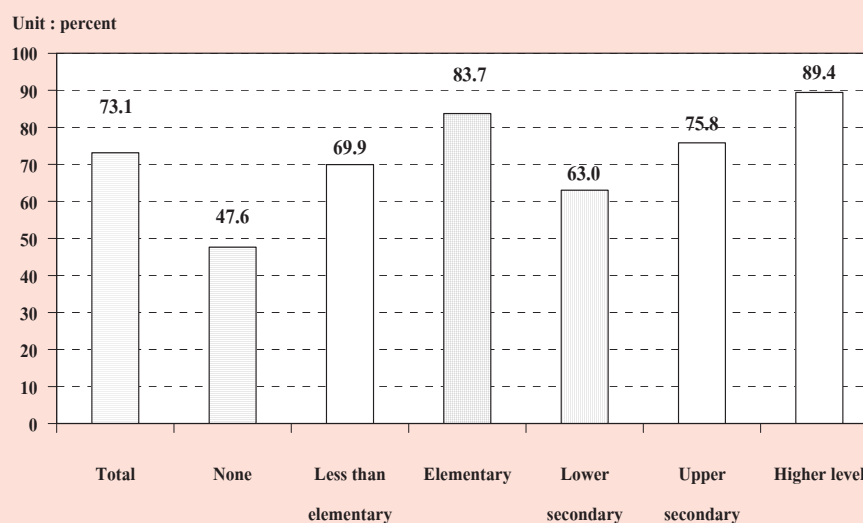

TABLE E LABOR FORCE PARTICIPATION RATES BY LEVEL OF EDUCATIONAL ATTAINMENT, AREA AND SEX

(Percentage)													
Area and sex	Level of educational attainment											Others ^{1/}	Unknown
	Total	None	Less than elementary	Elementary	Lower secondary	Upper secondary level			Higher level				
						General/academic	Vocational	Teacher training	Academic	Higher technical education	Teacher training		
Total	73.1	47.6	69.9	83.7	63.0	74.3	71.8	64.1	90.1	84.8	85.2	85.8	76.7
Male	81.6	60.1	80.5	90.4	71.8	82.3	78.6	71.6	91.4	90.3	84.9	100.0	82.7
Female	65.2	41.9	61.3	76.1	52.9	65.8	62.6	57.6	89.1	78.8	85.4	75.3	69.7
M.A.	71.0	42.1	62.0	80.4	61.7	66.8	73.4	49.9	89.4	83.3	80.5	81.6	76.8
Male	78.3	57.0	73.8	87.2	68.7	73.3	80.4	55.9	90.1	88.3	80.9	100.0	81.5
Female	64.5	35.8	53.4	73.3	53.9	60.2	64.6	45.1	88.8	78.0	80.3	68.0	71.3
Non-M.A.	74.1	49.3	72.3	84.7	63.6	78.5	70.4	73.9	91.5	86.1	89.1	88.3	76.7
Male	83.0	61.0	82.3	91.5	73.1	87.2	77.1	82.1	93.9	91.9	87.5	100.0	84.9
Female	65.5	43.8	63.8	77.0	52.4	69.1	60.6	66.7	89.7	79.5	90.2	79.6	66.5

^{1/} Including short course vocational

3. Employed labor force

3.1 Work status : (Table F) The highest proportion of the total employed person was employees or about 44.5 per cent and of these 4 in 5 were employed in private sector, followed by own account workers (32.0 per cent). The unpaid family workers and employer which accounted for 20.5 and 2.8 per cent of the total employed. While the percentage of members of producers' cooperatives was very less about 0.2 per cent of the total employed persons.

FIGURE 4 PERCENTAGE OF EMPLOYED PERSONS BY WORK STATUS

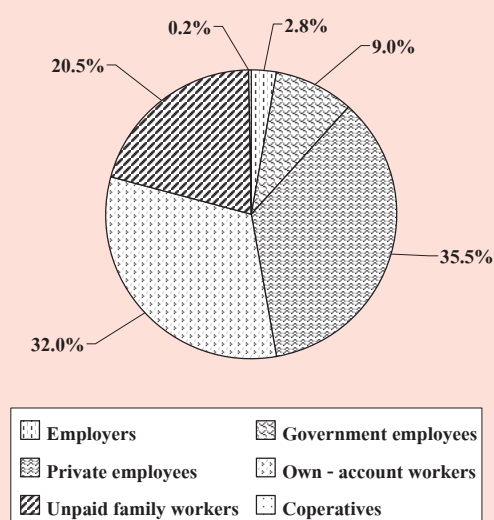

The majority of employed persons in both areas were employees, followed by own account workers. In municipal area, about 57.1 per cent were employees, among these, mostly working in private sector (43.9 per cent) while only 13.2 per cent were government employees. In non-municipal areas, about 39.1 per cent were employees, among these, 31.9 per cent working in private sector, followed by own account workers (25.4 per cent in municipal area and 34.9 percent

for non-municipal area. For the proportion of unpaid family workers in municipal areas was rather low compared with the non-municipal areas (13.2 per cent and 23.6 per cent respectively).

When work status was considered by regions, it was found that the percentages of those employed in all regions include Bangkok were largely worked as employees, followed by own account workers except the Northeast region, large percentages of employed persons were worked as own account workers about 39.3 per cent followed by employees and unpaid family worker (32.3 percent and 26.3 per cent respectively .

3.2 Industry : (Table G) About 38.4 per cent of the total employed persons worked in agricultural sector and about 61.6 per cent in non-agricultural sector. The highest proportions of the employed persons was in the wholesale and retail trade 16.1 per cent, followed by manufacturing 14.3 per cent. The next was hotel and restaurants 6.8 per cent, construction 6.7 per cent, public administration 3.6 per cent , transport storage and education show equally 3.0 per cent. The rest shared in the other industries.

Most employed persons in municipal area worked in non-agriculture sector 91.4 per cent, the principal activities were wholesale and retail trade (24.4 per cent), followed by manufacturing 17.9 per cent, hotel and restaurants 12.8 per cent, While most of those in the non-municipal areas worked in agricultural sector 51.3 per cent.

TABLE F NUMBER AND PERCENTAGE OF EMPLOYED PERSONS BY WORK STATUS, REGION AND AREA

WORK STATUS	Whole Kingdom			Bangkok			Central Region			Northern Region			Northeastern Region			Southern Region		
	Total	M.A.	Non-	Total	M.A.	Non-	Total	M.A.	Non-	Total	M.A.	Non-	Total	M.A.	Non-	Total	M.A.	Non-
			M.A.			M.A.			M.A.			M.A.			M.A.			M.A.
Number ('000)																		
Total	37,699.3	11,392.7	26,306.7	3,882.9	2,977.4	6,259.3	7,031.2	1,390.4	5,640.7	12,438.2	1,937.5	10,500.7	5,110.4	1,204.4	3,906.0			
Employers	1,056.4	488.3	568.1	180.7	113.3	174.0	176.5	52.8	123.6	211.6	65.1	146.5	200.2	76.3	123.9			
Government employees	3,383.4	1,502.1	1,881.3	393.4	325.1	415.7	664.7	237.6	427.1	1,138.4	379.9	758.6	446.1	166.1	280.0			
Private employees	13,399.6	5,000.5	8,399.1	2,158.5	1,490.1	2,965.9	2,198.7	428.1	1,770.5	2,868.0	482.7	2,385.3	1,718.4	441.0	1,277.3			
Own - account workers	12,063.7	2,889.8	9,173.8	819.1	690.9	1,607.1	2,356.3	425.7	1,930.6	4,886.6	607.9	4,278.8	1,703.7	346.3	1,357.4			
Unpaid family workers	7,717.6	1,505.6	6,212.0	331.3	357.8	1,094.8	1,625.3	244.4	1,380.9	3,271.9	397.7	2,874.1	1,036.5	174.4	862.2			
Members of Producers Cooperatives	78.7	6.4	72.3	-	0.3	1.7	9.7	1.5	8.1	61.6	4.2	57.4	5.4	0.3	5.1			
Percentage																		
Total	100.0	100.0	100.0	100.0	100.0	100.0	100.0	100.0	100.0	100.0	100.0	100.0	100.0	100.0	100.0			
Employers	2.8	4.3	2.2	4.7	3.8	2.8	2.5	3.8	2.2	1.7	3.4	1.4	3.9	6.3	3.2			
Government employees	9.0	13.2	7.2	10.1	10.9	6.6	9.5	17.0	7.6	9.2	19.6	7.2	8.7	13.8	7.2			
Private employees	35.5	43.9	31.9	55.6	50.1	47.4	31.3	30.7	31.4	23.1	24.9	22.7	33.6	36.6	32.7			
Own - account workers	32.0	25.4	34.9	21.1	23.2	25.7	33.5	30.6	34.2	39.3	31.4	40.8	33.3	28.8	34.8			
Unpaid family workers	20.5	13.2	23.6	8.5	12.0	17.5	23.1	17.5	24.5	26.3	20.5	27.4	20.3	14.5	22.1			
Members of Producers Cooperatives	0.2	0.1	0.3	-	0.0	0.0	0.1	0.1	0.1	0.5	0.2	0.6	0.1	0.0	0.1			

TABLE G NUMBER AND PERCENTAGE OF EMPLOYED PERSONS BY INDUSTRY, REGION AND AREA (Contd.)

INDUSTRY	Whole Kingdom			Bangkok			Central Region			Northern Region			Northeastern Region			Southern Region		
	Total	M.A.	Non-M.A.	Total	M.A.	Non-M.A.	Total	M.A.	Non-M.A.	Total	M.A.	Non-M.A.	Total	M.A.	Non-M.A.	Total	M.A.	Non-M.A.
	Percentage																	
Total	100.0	100.0	100.0	100.0	100.0	100.0	100.0	100.0	100.0	100.0	100.0	100.0	100.0	100.0	100.0	100.0	100.0	100.0
Agricultural	38.4	8.6	51.3	1.0	26.2	6.6	35.5	16.4	53.1	18.6	57.8	12.9	56.8					
1. Agriculture, hunting and forestry	37.3	7.9	50.0	1.0	24.3	5.4	33.3	16.1	52.8	18.1	57.3	10.0	53.4					
2. Fishing	1.1	0.7	1.3	0.1	1.9	1.2	2.2	0.3	0.3	0.5	0.6	2.9	3.4					
Non-Agricultural	61.6	91.4	48.7	99.0	73.8	93.5	64.5	83.6	46.9	81.4	42.2	87.1	43.2					
1. Mining and quarrying	0.1	0.1	0.1	0.1	0.2	0.2	0.2	0.1	0.1	0.1	0.1	0.2	0.1					
2. Manufacturing	14.3	17.9	12.7	21.3	25.3	26.3	24.8	10.2	10.4	10.1	9.5	7.6	8.8					
3. Electricity, gas and water supply	0.3	0.5	0.2	0.3	0.4	0.5	0.3	0.2	0.7	0.1	0.2	0.2	0.3					
4. Construction	6.7	5.4	7.3	4.6	6.2	5.5	6.5	8.0	6.5	8.4	7.7	5.8	5.8					
5. Wholesale and retail trade, repair of motor vehicles motorcycles and personal and household goods	16.1	24.4	12.5	24.4	16.3	22.2	13.6	15.0	25.8	12.3	24.9	11.5	17.0					
6. Hotel and restaurants	6.8	12.8	4.2	11.7	7.8	12.7	5.5	5.9	13.7	4.0	11.9	3.4	7.6					
7. Transport, storage and communication	3.0	5.7	1.8	8.7	4.0	5.7	3.2	1.7	2.5	1.5	2.7	1.2	2.3					
8. Financial intermediation	1.0	2.5	0.4	4.2	1.0	1.8	0.7	0.7	1.5	0.5	1.6	0.3	0.5					
9. Real estate, renting and business activities	1.8	4.2	0.8	7.5	2.0	3.0	1.4	1.2	1.8	1.0	2.2	0.4	1.1					
10. Public administration and defence, compulsory social security	3.6	5.2	2.9	3.9	3.3	4.9	2.6	3.5	5.9	2.9	7.5	3.1	3.6					
11. Education	3.0	4.3	2.4	3.1	2.5	3.5	2.1	3.2	6.3	2.5	6.4	2.3	3.3					
12. Health and social work	1.9	2.8	1.5	2.3	1.7	2.3	1.3	2.1	3.7	1.7	4.1	1.5	1.8					
13. Other community, social and personal service activity	2.3	4.1	1.5	4.5	2.6	3.9	1.9	1.8	3.8	1.4	3.8	1.2	2.4					
14. Private households with employed persons	0.7	1.2	0.4	2.0	0.5	0.8	0.4	0.7	1.1	0.6	0.7	0.5	0.3					
15. Extra-territorial organizations and bodies	0.0	0.0	0.0	0.0	-	-	-	0.0	0.0	0.0	0.0	0.0	0.0					
16. Unknown	0.1	0.2	0.0	0.5	0.1	0.2	0.0	-	-	-	-	-	-					

Considering regional differentials, it was found that the majority of employed persons in the region were non-agricultural sector, especially the Central Region 73.8 per cent, the next was the North Region 54.2 per cent, South 53.6 per cent and Northeast 48.3 per cent the highest employed. For Bangkok the majority of employed person were considerably high in non-agricultural sector (99.0 per cent).

3.3 Occupation : From the distribution of employed persons by occupation (table H), skilled agricultural and fishery workers constituted the bulk of the employed labor force 34.8 per cent. The occupation group with the next largest number of workers was service workers and shop and market sales workers which accounted for 17.7 per cent, and craft and related trades workers about 12.7 per cent, elementary occupations workers about 12.4 per cent, and the rest were other occupations.

Again the pattern of occupation in the municipal areas was quite different from that of the non-municipal areas and the whole kingdom. In the municipal areas, about 29.4 per cent of the total employed were service workers and shop and market sales workers, 13.8 per cent were craft and same related trades workers, 11.7 per cent were elementary occupation, and 10.7 per cent were plant and machine operators and assemblers. The occupational attens in non-municipal areas were similar to the whole kingdom, which the largest number of workers was skilled agricultural and fishery workers 46.5 per cent, followed by

elementary occupations workers 12.7 per cent, service workers and shop and market sales workers 12.6 per cent, and craft and related trades workers about 12.3 per cent.

In every region, the occupational patterns were not quite different. That was the principal occupation was agricultural occupation especially in the Northeast, comprised 48.3 per cent, the next was the South 44.5 per cent. The next was the North 39.7 per cent and central 21.8 percent. But in the Bangkok, service workers and shop and market sales workers constituted about 26.5 per cent of the total employed. Around 14.7 per cent were craftsmen and related trade workers, plant and machine operators 12.7 per cent, elementary occupation 11.2 per cent, technicians and associate professionals about 10.6 per cent, clerks about 8.7 percent, Professionals about 7.9 per cent and legislator senion officials and manage about 6.2 per cent and the rest were other occupations.

3.4 Education : The distribution of employed persons by level of educational attainment (Table I) illustrated that of the employed people, vast majority had low level of education, 55.3 per cent only held some elementary level or none at all, while 29.1 per cent in secondary level, 15.3 per cent in higher level and the rest were others.

Among people residing in municipal areas who were employed and completed more than elementary level (secondary and higher level) was higher than those live in non-municipal areas (60.1 per cent and 37.6 per cent respectively). In municipal areas, 39.4 per cent of employed person

TABLE 1 NUMBER AND PERCENTAGE OF EMPLOYED PERSON BY LEVEL OF EDUCATIONAL ATTAINMENT, REGION AND AREA

LEVEL OF EDUCATIONAL ATTAINMENT	Whole Kingdom			Bangkok		Central Region			Northern Region			Northeastern Region			Southern Region		
	Total	M.A.	Non- M.A.	Total	M.A.	Non- M.A.	Total	M.A.	Non- M.A.	Total	M.A.	Non- M.A.	Total	M.A.	Non- M.A.		
Total	37,699.3	11,392.7	26,306.7	3,882.9	9,236.7	2,977.4	6,259.3	7,031.2	1,390.4	5,640.7	12,438.2	1,937.5	10,500.7	5,110.4	1,204.4	3,906.0	
	Number ('000)																
None	1,129.9	234.0	895.8	56.4	267.0	62.4	204.6	424.8	54.1	370.6	184.6	25.4	159.2	197.2	35.8	161.4	
Less than Elementary	11,304.9	2,292.2	9,012.7	606.9	2,568.3	628.3	1,940.0	2,484.3	387.4	2,096.9	4,257.3	449.3	3,808.0	1,388.0	220.2	1,167.8	
Elementary	8,419.7	1,959.6	6,460.1	713.3	1,882.2	502.8	1,379.4	1,358.3	190.4	1,167.8	3,319.9	354.0	2,965.9	1,146.0	199.0	946.9	
Lower Secondary	5,956.9	1,799.2	4,157.7	571.8	1,624.4	543.1	1,081.3	1,059.0	195.3	863.7	1,894.7	286.2	1,608.5	807.0	202.7	604.2	
Upper Secondary Level	5,020.1	1,841.3	3,178.7	610.3	1,354.4	506.8	847.6	833.0	209.7	623.3	1,466.0	303.0	1,163.0	756.4	211.5	544.9	
General/Academic	3,742.7	1,233.3	2,509.4	375.7	952.1	343.6	608.6	650.5	149.7	500.7	1,210.8	225.1	985.7	553.6	139.1	414.5	
Vocational	1,261.8	603.0	658.7	233.7	398.3	161.7	236.5	179.6	58.7	120.9	250.8	76.9	174.0	199.3	71.9	127.4	
Teacher Training	15.6	5.0	10.6	0.8	4.0	1.5	2.5	2.9	1.1	1.7	4.4	1.0	3.4	3.5	0.6	3.0	
Higher Level	5,759.1	3,201.7	2,557.4	1,304.8	1,499.6	710.2	789.4	856.5	346.9	509.5	1,315.3	519.2	796.1	783.0	320.6	462.4	
Academic	3,193.9	2,066.2	1,127.6	1,014.0	822.5	422.5	399.9	432.3	193.8	238.4	557.6	267.4	290.3	367.5	168.5	199.0	
Higher Technical Education	1,809.7	811.2	998.5	234.8	524.2	217.4	306.8	286.7	98.6	188.1	467.4	151.4	315.9	296.6	108.9	187.7	
Teacher Training	755.5	324.3	431.2	56.0	153.0	70.3	82.7	137.4	54.4	83.0	290.3	100.4	189.9	118.9	43.2	75.7	
Others ^{1/}	22.9	7.9	15.0	-	1.7	1.5	0.2	15.1	6.1	9.0	0.1	0.1	-	6.0	0.2	5.9	
Unknown	85.9	56.7	29.2	19.4	39.0	22.3	16.8	0.2	0.2	-	0.4	0.4	-	26.8	14.3	12.5	
Total	100.0	100.0	100.0	100.0	100.0	100.0	100.0	100.0	100.0	100.0	100.0	100.0	100.0	100.0	100.0	100.0	
	Percentage																
None	3.0	2.1	3.4	1.5	2.9	2.1	3.3	6.0	3.8	6.6	1.5	1.3	1.5	3.9	3.0	4.1	
Less than Elementary	30.0	20.1	34.3	15.6	27.8	21.1	31.0	35.3	27.8	37.2	34.2	23.2	36.3	27.2	18.3	29.9	
Elementary	22.3	17.2	24.6	18.4	20.4	16.9	22.0	19.3	13.7	20.7	26.7	18.3	28.3	22.4	16.5	24.2	
Lower Secondary	15.8	15.8	15.8	14.7	17.6	18.2	17.3	15.1	14.0	15.3	15.2	14.8	15.3	15.8	16.8	15.5	
Upper Secondary Level	13.3	16.2	12.1	15.7	14.7	17.0	13.5	11.9	15.0	11.1	11.8	15.6	11.1	14.8	17.6	14.0	
General/Academic	9.9	10.8	9.5	9.7	10.3	11.5	9.7	9.3	10.7	8.9	9.7	11.6	9.4	10.8	11.6	10.6	
Vocational	3.4	5.3	2.5	6.0	4.3	5.4	3.8	2.6	4.2	2.1	2.0	4.0	1.7	3.9	6.0	3.3	
Teacher Training	0.0	0.0	0.0	0.0	0.0	0.1	0.0	0.0	0.0	0.0	0.0	0.1	0.0	0.1	0.1	0.1	
Higher Level	15.3	28.1	9.7	33.6	16.2	23.9	12.6	12.2	24.9	9.0	10.6	26.8	7.6	15.3	26.6	11.8	
Academic	8.5	18.1	4.3	26.1	8.9	14.2	6.4	6.2	13.9	4.2	4.5	13.8	2.8	7.2	14.0	5.1	
Higher Technical Education	4.8	7.1	3.8	6.1	5.7	7.3	4.9	4.1	7.0	3.3	3.8	7.8	3.0	5.8	9.0	4.8	
Teacher Training	2.0	2.9	1.6	1.4	1.7	2.4	1.3	2.0	3.9	1.5	2.3	5.2	1.8	2.3	3.6	1.9	
Others ^{1/}	0.1	0.1	0.1	-	0.0	0.1	0.0	0.2	0.4	0.2	0.0	0.0	-	0.1	0.0	0.2	
Unknown	0.2	0.5	0.1	0.5	0.4	0.8	0.3	0.0	0.0	-	0.0	0.0	-	0.5	1.2	0.3	

^{1/} Including short course vocational

had some elementary level or none at all, 32.0 per cent had secondary level and 28.1 per cent had higher level, whereas the corresponding educational level for employed persons in non-municipal areas were 62.3, 27.9 and 9.7 per cent respectively.

On the region level, the majority of employed persons in every region had some elementary level of education or none at all, especially the highest percentage in the Northeast about 62.4 per cent. The North shows the second highest in such level with 60.6 per cent, followed by the South with 53.5 per cent and the Central with 51.1 per cent. With regards to the secondary level of those employed persons, the Central shows the highest percentage with 32.3 per cent followed by the South, 30.6 per cent the Northeast and the North with respectively 27.0 per cent. It is also noted that at higher level of education, the Central also shows the highest percentage with 16.2 per cent, followed by the South the North and the Northeast with 15.3, 12.2 and 10.6 per cent respectively.

For Bangkok, most of employed person completed more than elementary level (64.0 per cent),

especially the high rate in the higher level (33.6 per cent).

4. Unemployment

The unemployment rate is the ratio of the number of unemployed persons to the labor force expressed as a percentage. It depends therefore on the definition of unemployment as well as of the labor force adopted in the survey. Beginning from the survey in August 1982, unemployment has been measured, for a better understanding of the situation, in terms of persons available for works, including not only those actively looking for work but also those not looking for but available for works. As well, the classification of the labor force status or activity has been revised to include, besides the current labor force, the seasonally inactive labor force, to constitute what is described as the total labor force. Different unemployment rates can be computed for purposed of comparative analysis, using different measures of unemployment and labor force as given in Table J.

TABLE J DIFFERENT RATES OF UNEMPLOYMENT, QUARTER 2: APRIL-JUNE 2009

(Percentage)		
Labor force	Actively looking for work	Total available for work
Current labor force	0.3	1.7
Total labor force	0.3	1.7

In general, during the agricultural season, the unemployment rate calculated from the total labor force is very close to that obtained from the current labor force but in the slack season the rates are quite different.

At this quarter of the survey, the rate of total unemployment or percentage of the total labor force who did not work but were available for work (total available for work) was about 1.7 per cent while the open unemployment which measured from those who were actively looking for work was 0.3 per cent. Generally, any measurement of unemployment shows that the number of unemployed persons was among the off-season of agriculture are more than the

numbers among agriculture season of the same year.

Table K reveals that the rate of unemployment was rather high among the young population aged 15-29 years or those who just entered in the labor force. Of these the population aged 15-24 years (include males and females) had very high rates of unemployment, especially the population age 20-24 years had the highest rates (7.4 per cent). This reflects an increasingly widespread problem of unemployment among the young population with middle and high level of educational attainment since the young with secondary level, higher level or equivalent educational levels begin to enter the labor market at around this age-group.

FIGURE 5 UNEMPLOYMENT RATES BY AGE GROUP (YEARS)

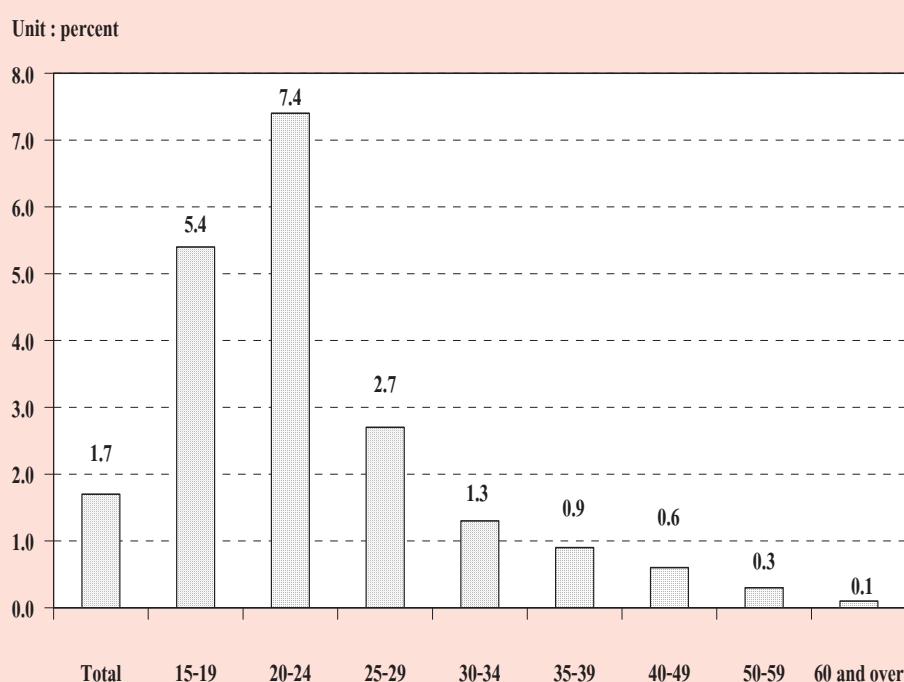

TABLE K UNEMPLOYMENT RATES BY AGE GROUP, SEX, REGION AND AREA

(Percentage)																
Sex and age group (years)	Whole kingdom			Bangkok	Central region			Northern region			Northeastern region			Southern region		
	Total	M.A.	Non- M.A.		Total	M.A.	Non- M.A.	Total	M.A.	Non- M.A.	Total	M.A.	Non- M.A.	Total	M.A.	Non- M.A.
Total	1.7	1.8	1.7	1.8	1.6	1.7	1.6	1.4	1.9	1.3	2.0	1.9	2.0	1.8	1.9	1.8
15-19	5.4	7.4	5.0	11.6	5.3	5.9	5.1	5.2	5.5	5.1	5.0	7.8	4.7	5.3	5.2	5.3
20-24	7.4	8.0	7.2	8.8	7.3	7.5	7.2	6.2	8.9	5.6	8.5	8.1	8.5	6.2	7.0	6.0
25-29	2.7	3.2	2.5	3.6	1.8	2.2	1.6	1.5	3.6	1.0	3.3	3.0	3.3	3.8	4.0	3.7
30-34	1.3	1.3	1.2	1.0	1.3	1.7	1.1	1.3	1.6	1.2	1.4	1.3	1.4	1.2	1.4	1.1
35-39	0.9	0.8	0.9	0.9	0.9	0.8	0.9	0.9	1.0	0.9	1.0	0.7	1.0	0.5	0.5	0.5
40-49	0.6	0.7	0.5	0.9	0.5	0.6	0.5	0.6	0.6	0.6	0.6	0.8	0.5	0.4	0.5	0.4
50-59	0.3	0.3	0.3	0.4	0.2	0.1	0.3	0.3	0.3	0.3	0.4	0.3	0.5	0.2	0.2	0.2
60 and over	0.1	0.2	0.0	0.3	0.0	0.0	0.0	0.1	0.3	0.1	-	-	-	0.2	0.4	0.1
Male	1.7	1.9	1.6	1.8	1.6	1.8	1.5	1.3	1.8	1.1	2.0	2.1	1.9	1.7	1.8	1.7
15-19	5.4	8.8	4.7	16.9	5.0	6.8	4.4	4.7	4.8	4.7	5.2	8.5	4.8	4.7	6.0	4.4
20-24	6.2	7.6	5.7	7.7	6.6	8.2	6.0	4.6	8.6	3.8	6.9	7.5	6.8	5.1	5.7	5.0
25-29	2.4	3.1	2.2	3.9	1.8	2.0	1.7	0.8	3.0	0.2	3.2	3.7	3.1	2.9	2.9	2.9
30-34	1.6	1.6	1.7	1.0	1.7	2.2	1.5	1.6	1.7	1.6	1.8	1.8	1.8	1.8	2.0	1.8
35-39	0.8	0.9	0.8	1.2	0.6	0.7	0.5	0.8	0.3	0.9	1.0	0.6	1.1	0.4	0.8	0.3
40-49	0.6	0.8	0.5	0.9	0.5	0.4	0.6	0.5	0.9	0.4	0.6	1.2	0.5	0.4	0.6	0.4
50-59	0.3	0.3	0.4	0.3	0.2	0.2	0.2	0.5	0.4	0.5	0.4	0.2	0.5	0.2	0.4	0.1
60 and over	0.0	0.0	0.0	-	0.0	-	0.1	0.1	0.1	0.1	-	-	-	-	-	-
Female	1.8	1.8	1.9	1.8	1.6	1.5	1.7	1.6	1.9	1.6	2.1	1.7	2.1	2.0	2.1	1.9
15-19	5.5	5.6	5.5	6.1	5.8	4.6	6.2	5.9	6.5	5.8	4.8	6.9	4.5	6.3	3.9	7.0
20-24	9.1	8.5	9.3	9.7	8.1	6.7	8.8	8.3	9.4	8.0	10.6	8.9	10.9	7.8	8.5	7.5
25-29	3.0	3.3	2.9	3.5	1.8	2.4	1.5	2.5	4.2	2.0	3.4	2.3	3.6	4.9	5.3	4.8
30-34	0.8	1.0	0.7	1.1	0.8	1.0	0.6	0.8	1.5	0.6	0.9	0.6	0.9	0.4	0.8	0.3
35-39	0.9	0.8	1.0	0.7	1.3	0.9	1.5	1.0	1.6	0.8	0.9	0.9	0.9	0.6	0.3	0.7
40-49	0.6	0.7	0.6	1.0	0.5	0.8	0.4	0.7	0.3	0.8	0.5	0.4	0.5	0.4	0.5	0.4
50-59	0.3	0.3	0.3	0.5	0.3	0.1	0.4	0.1	0.2	0.1	0.4	0.3	0.5	0.2	0.0	0.2
60 and over	0.1	0.4	0.0	0.7	0.0	0.0	-	0.1	0.4	-	-	-	-	0.4	1.0	0.3

Considered unemployment rate by sex, it was found that, unemployment rate of female was higher than male (1.8 per cent and 1.7 per cent respectively).The unemployment rate in municipal and higher than non-municipal area (1.8 per cent and 1.7 per cent respectively). If the regions were taken into account, the rate of unemployment in the Northeast show highest percentage with 2.0 per cent, Followed South and Bangkok show equally with (1.8 per cent) , Central (1.6 per cent). and North (1.4 per cent) respectively.

Considering on levels of educational attainment of the unemployed person (Table L), it was found that the unemployment rate of persons attained lower secondary level, upper secondary level (vocational and

General/Academic) and higher level (academic and technical) were rather high.

FIGURE 6 UNEMPLOYMENT RATES BY LEVEL OF EDUCATIONAL ATTAINMENT

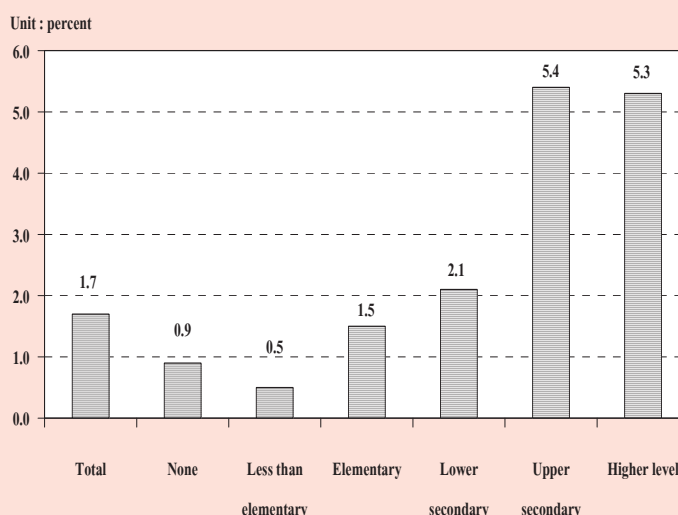

TABLE L UNEMPLOYMENT RATES BY LEVEL OF EDUCATIONAL ATTAINMENT, SEX AND AREA

Area and sex	Level of educational attainment											(Percentage)
	Total	None	Less than elementary	Elementary	Lower secondary	Upper secondary level			Higher level			Others
						General/academic	Vocational	Teacher training	Academic	Higher technical education	Teacher training	and unknown
Total	1.7	0.9	0.5	1.5	2.1	2.4	3.1	-	3.9	4.2	1.5	0.8
Male	1.7	0.7	0.5	1.5	2.2	2.1	2.9	-	3.0	3.9	2.3	0.9
Female	1.8	1.1	0.4	1.3	1.9	2.8	3.4	-	4.7	4.7	1.0	0.7
M.A.	1.8	0.6	0.5	1.4	2.4	2.0	2.5	-	2.8	2.5	1.0	2.3
Male	1.9	0.7	0.4	1.6	2.7	2.0	2.7	-	2.5	2.5	1.7	2.3
Female	1.8	0.6	0.7	1.2	1.9	2.0	2.1	-	3.0	2.5	0.6	2.2
Non-M.A.	1.7	1.0	0.5	1.5	2.0	2.6	3.7	-	6.0	5.6	1.9	-
Male	1.6	0.7	0.6	1.5	2.0	2.2	3.1	-	3.8	4.9	2.7	-
Female	1.9	1.2	0.4	1.4	2.0	3.2	4.7	-	7.6	6.5	1.4	-

1/ Including short course vocational

5. Characteristics of the unemployed labor force

Table M illustrates that the unemployed persons were largely males, 52.2 per cent whereas the corresponding percentage for females was 47.8 per cent. The percentage of unemployed male

were about 53.6 and 46.4 per cent of the total unemployed in the municipal area and non-municipal area respectively which was higher than the female about 51.6 per cent and 48.4 per cent.

TABLE M NUMBER AND PERCENTAGE OF UNEMPLOYED PERSONS BY LEVEL OF EDUCATIONAL ATTAINMENT, SEX AND AREA

Area and sex	Level of educational attainment											Others and unknown
	Total	None	Less than elementary	Elementary	Lower secondary	Upper secondary level			Higher level			
						General/academic	Vocational	Teacher training	Academic	Higher technical education	Teacher training	
Number ('000)												
Total	673.0	10.7	54.3	124.2	127.2	92.6	40.3	-	131.1	80.1	11.7	0.2
Male	351.4	3.1	30.7	74.7	80.8	46.2	23.9	-	43.8	41.0	6.8	0.1
Female	321.5	7.6	23.6	49.5	46.4	46.4	16.4	-	87.3	39.1	4.9	0.1
Municipal areas	209.9	1.5	12.1	28.7	43.3	24.9	15.2	-	59.7	20.6	3.2	0.2
Male	112.6	0.6	4.4	17.7	28.7	13.6	10.1	-	23.7	11.3	2.0	0.1
Female	97.3	0.9	7.7	11.0	14.6	11.3	5.1	-	36.0	9.3	1.3	0.1
Non-municipal areas	463.0	9.2	42.2	95.5	83.9	67.8	25.1	-	71.4	59.5	8.5	-
Male	238.8	2.5	26.3	56.9	52.1	32.6	13.8	-	20.1	29.7	4.9	-
Female	224.2	6.7	15.9	38.5	31.8	35.2	11.3	-	51.3	29.8	3.6	-
Percentage												
Total	100	1.6	8.1	18.5	18.9	13.8	6.0	-	19.5	11.9	1.7	0.0
Male	100	0.9	8.7	21.2	23.0	13.2	6.8	-	12.5	11.7	2.0	0.0
Female	100	2.4	7.3	15.4	14.4	14.4	5.1	-	27.2	12.2	1.5	0.0
Municipal areas	100	0.7	5.8	13.7	20.6	11.9	7.2	-	28.5	9.8	1.5	0.1
Male	100	0.6	3.9	15.8	25.5	12.1	9.0	-	21.1	10.0	1.7	0.1
Female	100	0.9	7.9	11.3	15.0	11.6	5.3	-	37.0	9.6	1.3	0.1
Non-municipal areas	100	2.0	9.1	20.6	18.1	14.6	5.4	-	15.4	12.9	1.8	-
Male	100	1.0	11.0	23.8	21.8	13.6	5.8	-	8.4	12.4	2.1	-
Female	100	3.0	7.1	17.2	14.2	15.7	5.0	-	22.9	13.3	1.6	-

1/ Including short course vocational

The majority of the unemployed persons show with 68.8 per cent were in the non-municipal areas because these areas constituted a larger part of the total labor force. About 68.0 per cent of the total unemployed males were in the non-municipal

areas while it was 69.7 per cent for females. However, the percentage of unemployed males and females were lower in busy season than the slack season.

The unemployed persons completed in some elementary education and none constituted the highest proportion (28.2 per cent) of the total unemployed, the secondary level (38.7 per cent) and higher level (33.2 per cent). In the non-municipal areas they accounted higher than the municipal areas for elementary and none (31.7 per cent compared with 20.2 per cent). While in the municipal areas, they accounted higher than non-municipal area for higher level (40.2 per cent compared with 30.1 per cent).

6. Hours worked

Data on hours worked and additional hours available for work have been obtained in respect of all the employed persons. In the case of persons who had job but did not work at all during

the survey week, the question on hours worked was interpreted as the zero hours per week. The data on hours worked included hours worked on all occupations, principal as well as others.

The data summarized in Table N show that about 34.2 per cent of the employed persons worked 50 hours or more per week. About 47.4 per cent of employed persons worked 35-49 hours per week. On the other word, about 81.6 per cent of employed person worked 35 hours or more per week and they might be classified as fully employed. About 16.8 per cent, for worked less than 35 hours per week and may be regarded as under-employed. For employed persons who did not work during the survey week (0 hours) but had regular job, which accounted only 1.7 per cent.

TABLE N NUMBER AND PERCENTAGE OF EMPLOYED PERSONS BY HOURS WORKED PER WEEK

Hours work per week	Employed persons		Persons available for additional work	
	Number	Percentage	Number	Percentage
	(in thousands)		(in thousands)	(as compared to employed)
Total	37,699.3	100.0	901.6	2.4
0 hours	640.0	1.7	73.4	11.5
1 - 9 hours	304.8	0.8	67.3	22.1
10 - 19 hours	1,219.3	3.2	144.3	11.8
20 - 29 hours	2,861.1	7.6	197.4	6.9
30 - 34 hours	1,941.5	5.2	88.1	4.5
35 - 39 hours	3,728.0	9.9	66.9	1.8
40 - 49 hours	14,119.9	37.5	182.9	1.3
50 hours and over	12,884.9	34.2	81.3	0.6

The percentage of employed persons who were available for additional work, which is also an indicator for under-employment, accounted for about 2.4 per cent. Of the employed persons who worked less than 35 hours per week, 8.2 per cent desired and were available for additional work. The details of hours worked by occupation, industry and work status are illustrated in the Statistical Tables (Table 8-10).

7. Wages and salaries

Data on wages and salaries have been collected in respect of all employees in accordance with the system applicable to each case and converted into the equivalent monthly wages and salaries. The data have been tabulated by industry, sex and area separately for government and private employees (see Table 15 and 16 in the statistical tables). In this chapter, data on the number of male and female employees by wage level or salary (not including supplementary earnings) and area are presented in Table O.

On the whole, about 38.8 per cent of 16.8 million employees had monthly wage or salary of Baht 2,501-5,500, around 31.1 per cent had monthly wage or salary of Baht 5,501-10,000, about 19.7 percent had over Baht 10,000 per month and about 9.8 per cent received less than Baht 2,500 per month.

The majority of employees in the municipal areas had higher level of wage or salary than their counterpart in the other area. For instance, only about 27.5 per cent of employees in the municipal areas received monthly wage or salary of below Baht 5,501 whereas the corresponding figure in the non-municipal areas was 62.0 per cent. Around 71.8 per cent of employees in the municipal areas earned more than Baht 5,500 compared with 37.7 per cent in the non-municipal areas. Moreover, about 33.1 per cent of employees in the municipal areas earned more than Baht 10,000 per month while the percentages in the non-municipal areas was only 11.3 per cent.

FIGURE 7 PERCENTAGE OF EMPLOYEES BY WAGE / SALARY

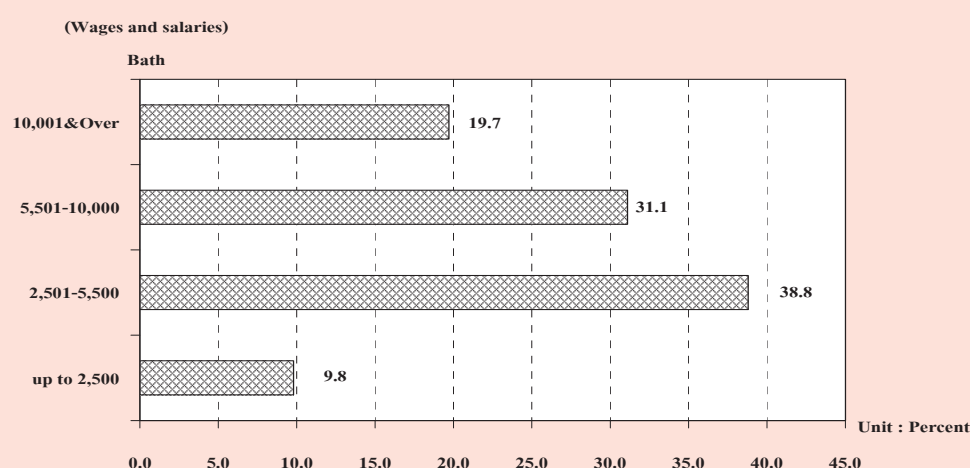

TABLE O NUMBER AND PERCENTAGE OF EMPLOYEES BY WAGE/SALARY, SEX AND AREA

Monthly wage/ Salary level (Baht)	Whole kingdom			Municipal areas			Non- municipal areas		
	Total	Government sector	Private sector	Total	Government sector	Private sector	Total	Government sector	Private sector
Number ('000)									
Total	16,783.0	3,383.4	13,399.6	6,502.6	1,502.1	5,000.5	10,280.4	1,881.3	8,399.1
Up to 2,500	1,648.0	78.5	1,569.5	191.0	11.4	179.7	1,456.9	67.1	1,389.8
2,501-5,500	6,514.8	545.9	5,968.9	1,602.5	122.4	1,480.1	4,912.3	423.5	4,488.8
5,501-10,000	5,225.9	1,064.7	4,161.2	2,514.2	407.3	2,106.9	2,711.7	657.4	2,054.3
10,001 & Over	3,313.6	1,677.0	1,636.6	2,152.9	950.9	1,202.0	1,160.7	726.1	434.6
Unknown	80.7	17.3	63.4	41.9	10.1	31.8	38.8	7.3	31.6
Male	9,344.2	1,815.5	7,528.7	3,412.2	767.4	2,644.9	5,932.0	1,048.1	4,883.8
Up to 2,500	834.0	50.9	783.1	89.2	6.6	82.6	744.8	44.3	700.5
2,501-5,500	3,592.9	349.3	3,243.6	779.1	65.8	713.3	2,813.8	283.4	2,530.3
5,501-10,000	3,048.8	517.8	2,531.0	1,384.4	203.4	1,181.0	1,664.4	314.4	1,350.0
10,001 & Over	1,828.6	889.5	939.0	1,143.2	487.6	655.7	685.3	402.0	283.4
Unknown	39.9	8.0	32.0	16.3	4.0	12.3	23.7	4.0	19.7
Female	7,438.8	1,567.9	5,870.9	3,090.4	734.7	2,355.7	4,348.4	833.2	3,515.2
Up to 2,500	814.0	27.6	786.4	101.8	4.8	97.1	712.1	22.8	689.3
2,501-5,500	2,921.9	196.7	2,725.3	823.4	56.6	766.8	2,098.5	140.1	1,958.4
5,501-10,000	2,177.1	546.9	1,630.2	1,129.8	203.9	925.9	1,047.3	343.0	704.3
10,001 & Over	1,485.1	787.5	697.6	1,009.7	463.4	546.3	475.4	324.1	151.3
Unknown	40.8	9.4	31.5	25.6	6.1	19.6	15.2	3.3	11.9
Percentage									
Total	100	100	100	100	100	100	100	100	100
Up to 2,500	9.8	2.3	11.7	2.9	0.8	3.6	14.2	3.6	16.6
2,501-5,500	38.8	16.1	44.6	24.6	8.2	29.6	47.8	22.5	53.4
5,501-10,000	31.1	31.5	31.1	38.7	27.1	42.1	26.4	34.9	24.5
10,001 & Over	19.7	49.6	12.2	33.1	63.3	24.0	11.3	38.6	5.2
Unknown	0.5	0.5	0.5	0.6	0.7	0.6	0.4	0.4	0.4
Male	100	100	100	100	100	100	100	100	100
Up to 2,500	8.9	2.8	10.4	2.6	0.9	3.1	12.6	4.2	14.3
2,501-5,500	38.5	19.2	43.1	22.8	8.6	27.0	47.4	27.0	51.8
5,501-10,000	32.6	28.5	33.6	40.6	26.5	44.7	28.1	30.0	27.6
10,001 & Over	19.6	49.0	12.5	33.5	63.5	24.8	11.6	38.4	5.8
Unknown	0.4	0.4	0.4	0.5	0.5	0.5	0.4	0.4	0.4
Female	100	100	100	100	100	100	100	100	100
Up to 2,500	10.9	1.8	13.4	3.3	0.7	4.1	16.4	2.7	19.6
2,501-5,500	39.3	12.5	46.4	26.6	7.7	32.6	48.3	16.8	55.7
5,501-10,000	29.3	34.9	27.8	36.6	27.8	39.3	24.1	41.2	20.0
10,001 & Over	20.0	50.2	11.9	32.7	63.1	23.2	10.9	38.9	4.3
Unknown	0.6	0.6	0.5	0.8	0.8	0.8	0.4	0.4	0.3

It was observed that, on the whole, government employees got higher level of monthly wage or salary than the private ones. This partly because, in this survey, the private employee also included those daily wage employees and laborers who usually earn rather low income. About 56.3 per cent of the private employees earned less than Baht 5,501 a month as compared with 18.4 per cent of the government employees. On the other hand, the government employees who received over Baht 5,500 per month accounted for about 81.1 per cent of the

total government employees while the private employees only accounted for 43.3 per cent.

8. Supplementary benefits

Apart from data on basic wages and salaries, information was also collected on receipt of supplementary benefits in cash such as bonuses and overtime payments, and in kind such as food, clothing, housing, and others; the amount received have not however been ascertained. The data on number of employees receiving benefits are summarized in Table P.

TABLE P NUMBER AND PERCENTAGE OF PRIVATE EMPLOYEES AND GOVERNMENT EMPLOYEES BY RECEIVING SUPPLEMENTARY BENEFITS, AREA AND SEX

(In thousands)

Sector, area and sex	Total employees	Number of employees receiving supplementary benefits						
		Bonus	Overtime	Other Cash	Food	Clothing	Housing	Others
Total	5,204.6	84.9	1,269.5	2,838.1	1,326.4	156.7	698.6	526.0
		(1.6)	(24.4)	(54.5)	(25.5)	(3.0)	(13.4)	(10.1)
Male	2,732.1	46.4	625.7	1,477.5	642.0	77.6	430.6	248.7
		(1.7)	(22.9)	(54.1)	(23.5)	(2.8)	(15.8)	(9.1)
Female	2,472.5	38.4	643.9	1,360.6	684.5	79.0	267.9	277.3
		(1.6)	(26.0)	(55.0)	(27.7)	(3.2)	(10.8)	(11.2)
Private sector	3,734.2	63.6	1,031.4	1,630.4	1,301.4	138.2	514.2	505.7
		(1.7)	(27.6)	(43.7)	(34.9)	(3.7)	(13.8)	(13.5)
Male	1,945.4	36.4	528.0	819.6	632.5	67.0	310.1	234.7
		(1.9)	(27.1)	(42.1)	(32.5)	(3.4)	(15.9)	(12.1)
Female	1,788.8	27.2	503.4	810.9	668.9	71.2	204.1	271.0
		(1.5)	(28.1)	(45.3)	(37.4)	(4.0)	(11.4)	(15.2)
Government sector	1,470.4	21.3	238.2	1,207.7	25.1	18.5	184.4	20.4
		(1.4)	(16.2)	(82.1)	(1.7)	(1.3)	(12.5)	(1.4)
Male	786.7	10.1	97.7	658.0	9.5	10.6	120.5	14.0
		(1.3)	(12.4)	(83.6)	(1.2)	(1.4)	(15.3)	(1.8)
Female	683.7	11.2	140.5	549.7	15.6	7.8	63.8	6.3
		(1.6)	(20.5)	(80.4)	(2.3)	(1.1)	(9.3)	(0.9)

TABLE P NUMBER AND PERCENTAGE OF PRIVATE EMPLOYEES AND GOVERNMENT EMPLOYEES BY RECEIVING SUPPLEMENTARY BENEFITS, AREA AND SEX (Contd.)

(In thousands)								
Sector, area and sex	Total employees	1/						
		Number of employees receiving supplementary benefits						
		Bonus	Overtime	Other cash	Food	Clothing	Housing	Others
Private sector								
Municipal areas	1,547.3	34.6	409.1	689.2	569.8	66.8	290.2	170.9
		(2.2)	(26.4)	(44.5)	(36.8)	(4.3)	(18.8)	(11.0)
Male	791.2	19.3	221.9	360.1	247.2	33.4	151.1	81.4
		(2.4)	(28.0)	(45.5)	(31.2)	(4.2)	(19.1)	(10.3)
Female	756.1	15.3	187.1	329.1	322.6	33.4	139.1	89.4
		(2.0)	(24.7)	(43.5)	(42.7)	(4.4)	(18.4)	(11.8)
Non-municipal areas	2,186.9	29.0	622.3	941.3	731.5	71.4	224.0	334.8
		(1.3)	(28.5)	(43.0)	(33.5)	(3.3)	(10.2)	(15.3)
Male	1,154.2	17.0	306.0	459.5	385.3	33.6	159.1	153.3
		(1.5)	(26.5)	(39.8)	(33.4)	(2.9)	(13.8)	(13.3)
Female	1,032.7	12.0	316.3	481.8	346.3	37.8	65.0	181.6
		(1.2)	(30.6)	(46.7)	(33.5)	(3.7)	(6.3)	(17.6)
Government sector								
Municipal areas	640.8	13.0	112.4	498.0	7.1	8.8	120.3	12.6
		(2.0)	(17.5)	(77.7)	(1.1)	(1.4)	(18.8)	(2.0)
Male	343.3	7.1	53.3	265.2	2.4	3.7	83.5	8.7
		(2.1)	(15.5)	(77.3)	(0.7)	(1.1)	(24.3)	(2.5)
Female	297.5	5.9	59.1	232.8	4.7	5.1	36.8	3.9
		(2.0)	(19.9)	(78.3)	(1.6)	(1.7)	(12.4)	(1.3)
Non-municipal areas	829.6	8.3	125.8	709.7	18.0	9.7	64.1	7.8
		(1.0)	(15.2)	(85.5)	(2.2)	(1.2)	(7.7)	(0.9)
Male	443.4	3.0	44.4	392.8	7.1	6.9	37.0	5.3
		(0.7)	(10.0)	(88.6)	(1.6)	(1.6)	(8.3)	(1.2)
Female	386.2	5.3	81.4	316.9	10.9	2.8	27.0	2.5
		(1.4)	(21.1)	(82.1)	(2.8)	(0.7)	(7.0)	(0.6)

1/ One employee can receive more than 1 type of supplementary benefits.

Certain types of supplementary benefits such as overtime, bonus, food supplies, clothing and housing seem to be more common in the private sector than in the government sector. Other cash, however, seem to be more common in the government sector than in the private sector. The private employees in the municipal area received more supplementary benefits such as bonus, other cash, food supplies, clothing and housing than those in the non-municipal areas, for instance, about 2.2 per cent for bonus, 44.5 per cent for other cash, 4.3 per cent for clothing and 18.8 per cent for housing, and 36.8 per cent for food

supplies. The private employees in non-municipal area received more supplementary benefits such as, overtime than those in the municipal area or about 28.5 per cent for overtime. The government employees in the municipal area received more supplementary benefits such as overtime, bonus, clothing and housing than those in the non-municipal area. For instance about 17.5, 2.0, 1.4 and 18.8 per cent respectively. The government employees in the non-municipal area received more supplementary benefits, such as cash and food supplies than those in the municipal area or about 85.5 and 2.2 per cent respectively.

ภาคผนวก

ภาคผนวก ก

ระเบียบวิธี

1. แผนการสุ่มตัวอย่าง

แผนการสุ่มตัวอย่างที่ใช้เป็นแบบ Stratified Two – Stage Sampling โดยมีจังหวัดเป็นสตรัทัม ชุมรวมอาคาร (ในเขตเทศบาล) และหมู่บ้าน (นอกเขตเทศบาล) เป็นหน่วยตัวอย่างขั้นที่หนึ่ง ครั้วเรือนส่วนบุคคล และสมาชิกในครั้วเรือนพิเศษ เป็นหน่วยตัวอย่างขั้นที่สอง

การจัดสตรัทัม

จังหวัดเป็นสตรัทัม ซึ่งมีทั้งสิ้น 76 สตรัทัม และในแต่ละสตรัทัม ได้ทำการแบ่งออกเป็น 2 สตรัทัมย่อย ตามลักษณะการปกครองของกรมการปกครอง คือ ในเขตเทศบาล และนอกเขตเทศบาล

การเลือกตัวอย่างขั้นที่หนึ่ง

จากแต่ละสตรัทัมย่อย หรือแต่ละเขตการปกครอง ได้ทำการเลือกชุมรวมอาคาร / หมู่บ้านตัวอย่าง อย่างอิสระต่อกัน โดยให้ความน่าจะเป็นในการเลือกเป็นปฏิภาคกับจำนวนครั้วเรือนของชุมรวมอาคาร / หมู่บ้านนั้น ๆ ได้จำนวนตัวอย่างทั้งสิ้น 5,796 ชุมรวมอาคาร / หมู่บ้าน จากทั้งสิ้นจำนวน 109,966 ชุมรวมอาคาร / หมู่บ้าน ซึ่งกระจายไปตามภาค และเขตการปกครอง เป็นดังนี้

ภาค	รวม	ในเขตเทศบาล	นอกเขตเทศบาล
กรุงเทพมหานคร	312	312	-
กลาง (ยกเว้น กรุงเทพมหานคร)	1,968	1,080	888
เหนือ	1,236	696	540
ตะวันออกเฉียงเหนือ	1,296	720	576
ใต้	984	528	456
รวมทั้งราชอาณาจักร	5,796	3,336	2,460

การเลือกตัวอย่างขั้นที่สอง

ในขั้นนี้เป็นการเลือกครัวเรือนตัวอย่างจากครัวเรือนส่วนบุคคลทั้งสิ้น ในบัญชีรายชื่อครัวเรือนซึ่งได้จากการนับจดในแต่ละชุมชนอาคาร / หมู่บ้านตัวอย่าง ด้วยวิธีการสุ่มแบบมีระบบ โดยกำหนดขนาดตัวอย่างเป็นดังนี้คือ

ในเขตเทศบาล : กำหนด 15 ครัวเรือนตัวอย่าง ต่อชุมชนอาคาร

นอกเขตเทศบาล : กำหนด 12 ครัวเรือนตัวอย่าง ต่อหมู่บ้าน

ก่อนที่จะทำการเลือกครัวเรือนตัวอย่าง ได้มีการจัดเรียงรายชื่อครัวเรือนส่วนบุคคลใหม่ตามขนาดครัวเรือน ซึ่งวัดด้วยจำนวนสมาชิกในครัวเรือน และประเภทครัวเรือนเชิงเศรษฐกิจ

ในกรณีของครัวเรือนพิเศษ ในขั้นนี้เป็นการเลือกสมาชิกตัวอย่างจากครัวเรือนพิเศษทุกครัวเรือนในแต่ละชุมชนอาคาร / หมู่บ้านตัวอย่าง ด้วยวิธีการสุ่มแบบมีระบบ

จำนวนครัวเรือนส่วนบุคคลตัวอย่างทั้งสิ้นที่ต้องทำการเจนนับ จำแนกตามภาค และเขตการปกครองเป็นดังนี้คือ

ภาค	รวม	ในเขตเทศบาล	นอกเขตเทศบาล
กรุงเทพมหานคร	4,680	4,680	-
กลาง (ยกเว้น กรุงเทพมหานคร)	26,856	16,200	10,656
เหนือ	16,920	10,440	6,480
ตะวันออกเฉียงเหนือ	17,712	10,800	6,912
ใต้	13,392	7,920	5,472
รวมทั้งราชอาณาจักร	79,560	50,040	29,520

การหมุนเวียนของหน่วยตัวอย่าง (Rotation sampling)

สำนักงานสถิติแห่งชาติได้เริ่มนำวิธีการเลือกตัวอย่างแบบ Rotation sampling มาประยุกต์ใช้เพื่อเพิ่มคุณภาพตัวประมาณในโครงการสำรวจภาวะการทำงานของประชากร (สรง.) ตั้งแต่ปี พ.ศ. 2545 เป็นต้นมา โดยแผนการเลือกตัวอย่างที่ใช้เป็นแบบ 4 Rotation groups และ 2-2-2 pattern ซึ่งเป็นการแบ่ง ชุมชนอาคาร/หมู่บ้านตัวอย่าง(PSUs) ออกเป็น 4 กลุ่ม (4 –Rotation groups) แต่ละ Rotation group เท่ากับ 1 ใน 4 ของจำนวน PSUs ทั้งสิ้นของจังหวัดนั้นๆและในแต่ละ PSU ทำการเลือกครัวเรือนตัวอย่างจำนวน 2 ชุดสำหรับการปฏิบัติงาน ครัวเรือนตัวอย่างจะถูกสัมภาษณ์ 2 ไตรมาสติดกันแล้วเว้น 2 ไตรมาส และจะถูกสัมภาษณ์อีกใน 2 ไตรมาสต่อไป ซึ่งทำให้ในระหว่างไตรมาสที่ติดกันจะมีครัวเรือนตัวอย่างซ้ำกัน 50 % แต่ละไตรมาสเดียวกันในปีที่ติดกันจะมีครัวเรือนตัวอย่างซ้ำกันระหว่าง 0-100 %

ในการดำเนินงานในปี 2547 นั้น PSU ในแต่ละ Rotation group จะทยอยถูกทดแทนทีละไตรมาสจนครบ 4 Rotation groups ของปี 2545 และใช้ปฏิบัติงานไปจนถึง สรจ.48 และ 49 (บางส่วน) สำหรับปี 2549 PSU ในแต่ละ Rotation group ของปี 2547 นี้ จะทยอยถูกทดแทนอีกเช่นเดียวกัน และจะดำเนินการเช่นนี้ไปจนถึงปี 2551

2. วิธีการประมาณผล

การเสนอผลของการสำรวจได้เสนอผลการสำรวจในระดับจังหวัด ส่วนในระดับภาค คือ กรุงเทพมหานคร ภาคกลาง (ยกเว้นกรุงเทพมหานคร) ภาคเหนือ ภาคตะวันออกเฉียงเหนือ และภาคใต้ นั้น ได้เสนอผลในระดับเขตการปกครอง คือ ในเขตเทศบาล และนอกเขตเทศบาล

ในการประมาณค่า กำหนดให้

$g = 1, 2, 3, \dots, 20$ (หมวดอายุ - เพศ)

$k = 1, 2, 3, \dots, m_{hij}$ (ชมรมอาคาร / หมู่บ้านตัวอย่าง)

$j = 1, 2$ (เขตการปกครอง)

$i = 1, 2, 3, \dots, A_h$ (จังหวัด)

$h = 1, 2, 3, 4, 5$ (ภาค)

การประมาณค่าย่อรวม

1. สูตรการประมาณค่าย่อรวมที่ปรับแล้วของจำนวนประชากรที่มีลักษณะที่ต้องการศึกษา X สำหรับ หมวดอายุ - เพศ g เขตการปกครอง j จังหวัด i ภาค h คือ

$$x''_{hij} = \frac{x'_{hij}}{y'_{hij}} Y_{hij} = r_{hij} Y_{hij} \dots\dots\dots (1)$$

โดยที่ x'_{hij} คือ ค่าประมาณยอดรวมโดยปกติจากการเลือกตัวอย่างสองขั้นตอน ของจำนวนประชากรทั้งสิ้นที่มีลักษณะที่ต้องการศึกษา X สำหรับหมวดอายุ - เพศ g เขตการปกครอง j จังหวัด i ภาค h

y'_{hij} คือ ค่าประมาณยอดรวมโดยปกติจากการเลือกตัวอย่างสองขั้นตอน ของจำนวนประชากรทั้งสิ้น สำหรับหมวดอายุ - เพศ g เขตการปกครอง j จังหวัด i ภาค h

$Y_{hij}^{(1)}$ คือ ค่าประมาณจำนวนประชากรทั้งสิ้นที่ได้จากการคาดประมาณประชากรของประเทศไทย สำหรับหมวดอายุ - เพศ g เขตการปกครอง j จังหวัด i ภาค h

r_{hij} คือ อัตราส่วนของค่าประมาณจำนวนประชากรทั้งสิ้นที่มีลักษณะที่ต้องการศึกษา X กับค่าประมาณจำนวนประชากรทั้งสิ้น สำหรับหมวดอายุ - เพศ g เขตการปกครอง j จังหวัด i ภาค h

⁽¹⁾ การคาดประมาณประชากรของประเทศไทย พ.ศ. 2543 - 2573 สำนักงานคณะกรรมการพัฒนาการเศรษฐกิจและสังคมแห่งชาติ แผนพัฒนาเศรษฐกิจและสังคมแห่งชาติ ฉบับที่ 10 (ตุลาคม 2550)

สูตรการคำนวณค่าประมาณยอดรวมโดยปกติ จากการเลือกตัวอย่างสองขั้นตอน คือ

$$i) \quad x'_{hijg} = \frac{1}{m_{hij}} \sum_{k=1}^{m_{hij}} \frac{1}{P_{hijk}} \frac{N_{hijk}}{n_{hijk}} x_{hijk} \quad \dots\dots\dots (2)$$

โดยที่

x_{hijk} คือ จำนวนประชากรที่เจงนับได้ทั้งสิ้น ที่มีลักษณะที่ต้องการศึกษา X ใน
หมวดอายุ - เพศ g ชุมรวมอาคาร / หมู่บ้านตัวอย่าง k เขตการปกครอง j
จังหวัด i ภาค h

N_{hijk} คือ จำนวนครัวเรือนที่นับจดได้ทั้งสิ้น ในชุมรวมอาคาร / หมู่บ้านตัวอย่าง k เขต
การปกครอง j จังหวัด i ภาค h

n_{hijk} คือ จำนวนครัวเรือนตัวอย่างทั้งสิ้น ในชุมรวมอาคาร / หมู่บ้านตัวอย่าง k
เขตการปกครอง j จังหวัด i ภาค h

P_{hijk} คือ โอกาสในการเลือกชุมรวมอาคาร / หมู่บ้านตัวอย่าง k เขตการปกครอง j
จังหวัด i ภาค h

m_{hij} คือ จำนวนชุมรวมอาคาร / หมู่บ้านตัวอย่างทั้งสิ้น ในเขตการปกครอง j จังหวัด i ภาค
 h

$$ii) \quad y'_{hijg} = \frac{1}{m_{hij}} \sum_{k=1}^{m_{hij}} \frac{1}{P_{hijk}} \frac{N_{hijk}}{n_{hijk}} y_{hijk} \quad \dots\dots\dots (3)$$

โดยที่

y_{hijk} คือ จำนวนประชากรที่เจงนับได้ทั้งสิ้น ในหมวดอายุ - เพศ g ชุมรวมอาคาร /
หมู่บ้านตัวอย่าง k เขตการปกครอง j จังหวัด i ภาค h

2. สูตรการประมาณค่ายอดรวมที่ปรับแล้วของจำนวนประชากร ที่มีลักษณะที่ต้องการศึกษา X
สำหรับเขตการปกครอง j จังหวัด i ภาค h คือ

$$x''_{hij} = \sum_{g=1}^{20} x''_{hijg} \quad \dots\dots\dots (4)$$

3. สูตรการประมาณค่ายอดรวมที่ปรับแล้วของจำนวนประชากร ที่มีลักษณะที่ต้องการศึกษา X สำหรับ หมวดอายุ-เพศ g จังหวัด i ภาค h คือ

$$x''_{hig} = \sum_{j=1}^2 x''_{hijg} \dots\dots\dots (5)$$

4. สูตรการประมาณค่ายอดรวมที่ปรับแล้วของจำนวนประชากร ที่มีลักษณะที่ต้องการศึกษา X สำหรับจังหวัด i ภาค h คือ

$$x''_{hi} = \sum_{j=1}^2 x''_{hij} = \sum_{g=1}^{20} x''_{hig} \dots\dots\dots (6)$$

5. สูตรการประมาณค่ายอดรวมที่ปรับแล้วของจำนวนประชากร ที่มีลักษณะที่ต้องการศึกษา X สำหรับหมวดอายุ-เพศ g เขตการปกครอง j ภาค h คือ

$$x''_{hjg} = \sum_{i=1}^{A_h} x''_{hijg} \dots\dots\dots (7)$$

โดยที่ A_h คือ จำนวนจังหวัดทั้งสิ้นในภาค h และ $\sum_{h=1}^5 A_h = 76$

6. สูตรการประมาณค่ายอดรวมที่ปรับแล้วของจำนวนประชากร ที่มีลักษณะที่ต้องการศึกษา X สำหรับเขตการปกครอง j ภาค h คือ

$$x''_{hj} = \sum_{i=1}^{A_h} x''_{hij} = \sum_{g=1}^{20} x''_{hjg} \dots\dots\dots (8)$$

7. สูตรการประมาณค่ายอดรวมที่ปรับแล้ว ของจำนวนประชากร ที่มีลักษณะที่ต้องการศึกษา X สำหรับหมวดอายุ-เพศ g ภาค h คือ

$$x''_{hg} = \sum_{i=1}^{A_h} x''_{hig} = \sum_{j=1}^2 x''_{hjg} \dots\dots\dots (9)$$

8. สูตรการประมาณค่ายอดรวมที่ปรับแล้วของจำนวนประชากร ที่มีลักษณะที่ต้องการศึกษา X สำหรับภาค h คือ

$$x_h'' = \sum_{i=1}^{A_h} x_{hi}'' = \sum_{j=1}^2 x_{hj}'' = \sum_{g=1}^{20} x_{hg}'' \quad \dots\dots\dots (10)$$

9. สูตรการประมาณค่ายอดรวมที่ปรับแล้วของจำนวนประชากร ที่มีลักษณะที่ต้องการศึกษา X สำหรับเขตการปกครอง j ทัวราชอาณาจักร คือ

$$x_j'' = \sum_{h=1}^5 x_{hj}'' \quad \dots\dots\dots (11)$$

10. สูตรการประมาณค่ายอดรวมที่ปรับแล้วของจำนวนประชากร ที่มีลักษณะที่ต้องการศึกษา X สำหรับหมวดอายุ-เพศ g ทัวราชอาณาจักร คือ

$$x_g'' = \sum_{h=1}^5 x_{hg}'' \quad \dots\dots\dots (12)$$

11. สูตรการประมาณค่ายอดรวมที่ปรับแล้วของจำนวนประชากร ที่มีลักษณะที่ต้องการศึกษา X สำหรับ ทัวราชอาณาจักร คือ

$$x'' = \sum_{h=1}^5 x_h'' = \sum_{j=1}^2 x_j'' = \sum_{g=1}^{20} x_g'' \quad \dots\dots\dots (13)$$

การประมาณค่าความแปรปรวนของค่าประมาณยอดรวม

1. สูตรการประมาณค่าความแปรปรวนของ x_{hijg}'' คือ

$$\hat{V}(x_{hijg}'') = \left[\frac{Y_{hijg}}{y_{hijg}'} \right]^2 \frac{m_{hij}}{m_{hij} - 1} \sum_{k=1}^{m_{hij}} z_{hijk}^2 \quad \dots\dots\dots (14)$$

โดยที่

$$z_{hijk} = \bar{x}_{hijk}' - r_{hijg} \bar{y}_{hijk}'$$

$$\bar{x}_{hijk}' = \frac{1}{m_{hij}} \frac{1}{P_{hijk}} \frac{N_{hijk}}{n_{hijk}} x_{hijk}$$

$$\bar{y}'_{hijk} = \frac{1}{m_{hij}} \frac{1}{P_{hijk}} \frac{N_{hijk}}{n_{hijk}} y_{hijk}$$

2. สูตรการประมาณค่าความแปรปรวนของ x''_{hij} คือ

$$\hat{V}(x''_{hij}) = \sum_{g=1}^{20} \hat{V}(x''_{hijg}) \quad \dots\dots\dots (15)$$

3. สูตรการประมาณค่าความแปรปรวนของ x''_{hig} คือ

$$\hat{V}(x''_{hig}) = \sum_{j=1}^2 \hat{V}(x''_{hijg}) \quad \dots\dots\dots (16)$$

4. สูตรการประมาณค่าความแปรปรวนของ x''_{hi} คือ

$$\hat{V}(x''_{hi}) = \sum_{j=1}^2 \hat{V}(x''_{hij}) = \sum_{g=1}^{20} \hat{V}(x''_{hig}) \quad \dots\dots\dots (17)$$

5. สูตรการประมาณค่าความแปรปรวนของ x''_{hjpg} คือ

$$\hat{V}(x''_{hjpg}) = \sum_{i=1}^{A_h} \hat{V}(x''_{hijg}) \quad \dots\dots\dots (18)$$

6. สูตรการประมาณค่าความแปรปรวนของ x''_{hj} คือ

$$\hat{V}(x''_{hj}) = \sum_{i=1}^{A_h} \hat{V}(x''_{hij}) = \sum_{g=1}^{20} \hat{V}(x''_{hjpg}) \quad \dots\dots\dots (19)$$

7. สูตรการประมาณค่าความแปรปรวนของ x''_{hpg} คือ

$$\hat{V}(x''_{hpg}) = \sum_{i=1}^{A_h} \hat{V}(x''_{hjpg}) = \sum_{j=1}^2 \hat{V}(x''_{hijg}) \quad \dots\dots\dots (20)$$

8. สูตรการประมาณค่าความแปรปรวนของ x_h'' คือ

$$\hat{V}(x_h'') = \sum_{i=1}^{A_h} \hat{V}(x_{hi}'') = \sum_{j=1}^2 \hat{V}(x_{hj}'') = \sum_{g=1}^{20} \hat{V}(x_{hg}'') \quad \dots\dots\dots (21)$$

9. สูตรการประมาณค่าความแปรปรวนของ x_j'' คือ

$$\hat{V}(x_j'') = \sum_{h=1}^5 \hat{V}(x_{hj}'') \quad \dots\dots\dots (22)$$

10. สูตรการประมาณค่าความแปรปรวนของ x_g'' คือ

$$\hat{V}(x_g'') = \sum_{h=1}^5 \hat{V}(x_{hg}'') \quad \dots\dots\dots (23)$$

11. สูตรการประมาณค่าความแปรปรวนของ x'' คือ

$$\hat{V}(x'') = \sum_{h=1}^5 \hat{V}(x_h'') = \sum_{j=1}^2 \hat{V}(x_j'') = \sum_{g=1}^{20} \hat{V}(x_g'') \quad \dots\dots\dots (24)$$

การประมาณค่าสัมประสิทธิ์ของความแปรผันของค่าประมาณยอดรวม

1. สูตรการประมาณค่าสัมประสิทธิ์ของความแปรผันของ x_{hijg}'' คือ

$$cv(x_{hijg}'') = \frac{\sqrt{\hat{V}(x_{hijg}'')}}{x_{hijg}''} \times 100 \% \quad \dots\dots\dots (25)$$

2. สูตรการประมาณค่าสัมประสิทธิ์ของความแปรผันของ x''_{hij} คือ

$$cv(x''_{hij}) = \frac{\sqrt{\hat{V}(x''_{hij})}}{x''_{hij}} \times 100\% \quad \dots\dots\dots (26)$$

3. สูตรการประมาณค่าสัมประสิทธิ์ของความแปรผันของ x''_{hig} คือ

$$cv(x''_{hig}) = \frac{\sqrt{\hat{V}(x''_{hig})}}{x''_{hig}} \times 100\% \quad \dots\dots\dots (27)$$

4. สูตรการประมาณค่าสัมประสิทธิ์ของความแปรผันของ x''_{hi} คือ

$$cv(x''_{hi}) = \frac{\sqrt{\hat{V}(x''_{hi})}}{x''_{hi}} \times 100\% \quad \dots\dots\dots (28)$$

5. สูตรการประมาณค่าสัมประสิทธิ์ของความแปรผันของ x''_{hjj} คือ

$$cv(x''_{hjj}) = \frac{\sqrt{\hat{V}(x''_{hjj})}}{x''_{hjj}} \times 100\% \quad \dots\dots\dots (29)$$

6. สูตรการประมาณค่าสัมประสิทธิ์ของความแปรผันของ x''_{hj} คือ

$$cv(x''_{hj}) = \frac{\sqrt{\hat{V}(x''_{hj})}}{x''_{hj}} \times 100\% \quad \dots\dots\dots (30)$$

7. สูตรการประมาณค่าสัมประสิทธิ์ของความแปรผันของ x''_{hg} คือ

$$cv(x''_{hg}) = \frac{\sqrt{\hat{V}(x''_{hg})}}{x''_{hg}} \times 100\% \quad \dots\dots\dots (31)$$

8. สูตรการประมาณค่าสัมประสิทธิ์ของความแปรผันของ x_h'' คือ

$$cv(x_h'') = \frac{\sqrt{\hat{V}(x_h'')}}{x_h''} \times 100\% \quad \dots\dots\dots (32)$$

9. สูตรการประมาณค่าสัมประสิทธิ์ของความแปรผันของ x_j'' คือ

$$cv(x_j'') = \frac{\sqrt{\hat{V}(x_j'')}}{x_j''} \times 100\% \quad \dots\dots\dots (33)$$

10. สูตรการประมาณค่าสัมประสิทธิ์ของความแปรผันของ x_g'' คือ

$$cv(x_g'') = \frac{\sqrt{\hat{V}(x_g'')}}{x_g''} \times 100\% \quad \dots\dots\dots (34)$$

11. สูตรการประมาณค่าสัมประสิทธิ์ของความแปรผันของ x'' คือ

$$cv(x'') = \frac{\sqrt{\hat{V}(x'')}}{x''} \times 100\% \quad \dots\dots\dots (35)$$

3. วิธีการเก็บรวบรวมข้อมูล

การสำรวจได้ดำเนินการพร้อมกันทั่วประเทศ ในระหว่างวันที่ 1 – 12 ของเดือน เมษายน-มิถุนายน พ.ศ. 2552 มีครัวเรือนที่ตกเป็นตัวอย่างทั้งสิ้น 79,560 ครัวเรือน เป็นครัวเรือนตัวอย่างในกรุงเทพมหานคร 4,680 ครัวเรือน ในเขตเทศบาล 45,360 ครัวเรือน และนอกเขตเทศบาล 29,520 ครัวเรือน สำหรับวิธีการเก็บรวบรวมข้อมูลใช้การสัมภาษณ์หัวหน้าครัวเรือน หรือสมาชิกในครัวเรือนที่ตกเป็นตัวอย่าง โดยพนักงานของสำนักงานสถิติแห่งชาติ ซึ่งมีประสบการณ์ในการสำรวจ ทั้งนี้ ในกรุงเทพมหานครใช้พนักงานทำการสัมภาษณ์ จำนวน 44 คน ในจังหวัดอื่นๆ จำนวน 830 คน

4. การปิดตัวเลข

ในตารางสถิติ ผลรวมของแต่ละจำนวนอาจไม่เท่ากับยอดรวม เนื่องจากข้อมูลแต่ละจำนวนได้มีการปิดเศษเป็นหลักพัน โดยอิสระจากกัน

การประมาณค่าความแปรปรวนของค่าประมาณยอดรวม จำแนกตามสถานภาพแรงงาน กลุ่มอายุและเขตการปกครอง
ทั่วราชอาณาจักร

ทั่วราชอาณาจักร	กลุ่มอายุ	C.V. %								
		กำลังแรงงานรวม			ผู้มีงานทำ			ผู้ว่างงาน		
		รวม	ชาย	หญิง	รวม	ชาย	หญิง	รวม	ชาย	หญิง
รวมทั้งหมด	รวม	0.18	0.21	0.32	0.20	0.22	0.34	3.83	5.20	5.66
	15-17	3.20	3.79	5.82	3.33	3.91	6.17	13.70	15.98	*
	18-19	2.16	2.67	3.65	2.28	2.83	3.83	11.34	15.49	16.56
	20-24	0.90	1.02	1.60	1.05	1.19	1.86	6.78	9.44	9.69
	25-29	0.51	0.49	0.96	0.57	0.60	1.04	8.88	12.96	12.15
	30-34	0.40	0.35	0.76	0.44	0.45	0.78	10.80	13.64	16.96
	35-39	0.34	0.29	0.65	0.38	0.36	0.68	13.24	*	16.77
	40-49	0.25	0.20	0.47	0.27	0.23	0.50	10.90	15.66	15.13
	50-59	0.38	0.34	0.72	0.39	0.36	0.74	17.74	*	*
	60ปีขึ้นไป	1.01	1.20	1.75	1.02	1.21	1.76	*	*	*
ในเขตเทศบาล										
	รวม	0.24	0.28	0.42	0.25	0.29	0.43	4.18	5.54	6.36
	15-17	6.72	5.67	13.92	7.18	5.90	14.52	19.89	*	*
	18-19	3.22	4.15	5.08	3.40	4.38	5.37	13.79	18.36	*
	20-24	1.21	1.63	1.80	1.33	1.80	1.98	6.80	9.33	9.89
	25-29	0.52	0.58	0.87	0.59	0.70	0.97	9.02	11.63	13.78
	30-34	0.51	0.44	0.93	0.54	0.52	0.96	13.30	17.04	*
	35-39	0.49	0.38	0.91	0.51	0.44	0.94	16.24	*	*
	40-49	0.37	0.31	0.69	0.39	0.34	0.71	14.32	18.89	*
	50-59	0.67	0.73	1.18	0.68	0.74	1.18	*	*	*
	60ปีขึ้นไป	1.65	2.16	2.57	1.66	2.16	2.58	*	*	*
นอกเขตเทศบาล										
	รวม	0.24	0.27	0.43	0.26	0.29	0.46	5.24	7.20	7.63
	15-17	3.62	4.40	6.35	3.75	4.51	6.75	17.44	*	*
	18-19	2.59	3.16	4.46	2.73	3.34	4.68	14.48	*	*
	20-24	1.13	1.23	2.09	1.32	1.45	2.45	8.94	12.68	12.55
	25-29	0.71	0.65	1.41	0.79	0.81	1.51	13.18	19.63	17.63
	30-34	0.55	0.47	1.07	0.61	0.63	1.11	15.25	18.49	*
	35-39	0.46	0.39	0.86	0.50	0.49	0.92	17.93	*	*
	40-49	0.32	0.26	0.62	0.35	0.30	0.66	15.40	*	*
	50-59	0.46	0.38	0.90	0.47	0.41	0.92	*	*	*
	60ปีขึ้นไป	1.22	1.42	2.16	1.22	1.43	2.17	*	*	*

หมายเหตุ : * ค่า C.V.มากกว่า 20%

การประมาณค่าความแปรปรวนของค่าประมาณยอดรวม จำแนกตามสถานภาพแรงงาน และกลุ่มอายุ กรุงเทพมหานคร

กรุงเทพ มหานคร	กลุ่มอายุ	C.V.%								
		กำลังแรงงานรวม			ผู้มีงานทำ			ผู้ว่างงาน		
		รวม	ชาย	หญิง	รวม	ชาย	หญิง	รวม	ชาย	หญิง
	รวม	0.56	0.63	0.93	0.58	0.67	0.96	8.79	11.94	12.93
	15-17	*	18.11	*	*	*	*	*	*	*
	18-19	9.04	12.25	13.41	9.51	12.82	14.15	*	*	*
	20-24	3.29	4.7	4.61	3.62	5.23	5.00	15.35	*	*
	25-29	1.15	1.38	1.81	1.32	1.71	1.99	17.52	*	*
	30-34	1.04	1.03	1.76	1.08	1.11	1.82	*	*	*
	35-39	1.05	0.8	1.92	1.11	0.94	1.98	*	*	*
	40-49	0.83	0.74	1.48	0.87	0.81	1.52	*	*	*
	50-59	1.73	1.88	3.08	1.75	1.93	3.08	*	*	*
	60ปีขึ้นไป	5.53	7.06	8.9	5.55	7.06	8.98	*	0.0	*

หมายเหตุ : * ค่า C.V.มากกว่า 20%

การประมาณค่าความแปรปรวนของค่าประมาณยอดรวม จำแนกตามสถานภาพแรงงาน กลุ่มอายุและเขตการปกครอง

ภาคกลาง

ภาคกลาง	กลุ่มอายุ	C.V.%								
		กำลังแรงงานรวม			ผู้มีงานทำ			ผู้ว่างงาน		
		รวม	ชาย	หญิง	รวม	ชาย	หญิง	รวม	ชาย	หญิง
รวมทั้งหมด	รวม	0.27	0.29	0.47	0.28	0.31	0.49	5.77	8.27	8.00
	15-17	5.08	5.93	9.62	5.27	6.14	10.00	*	*	*
	18-19	3.09	3.64	5.51	3.20	3.77	5.71	15.48	19.35	*
	20-24	1.11	1.34	1.86	1.31	1.60	2.18	9.32	13.62	12.71
	25-29	0.63	0.55	1.19	0.69	0.69	1.25	15.47	*	*
	30-34	0.53	0.38	1.04	0.57	0.53	1.06	16.62	*	*
	35-39	0.51	0.40	0.98	0.55	0.48	1.02	*	*	*
	40-49	0.41	0.32	0.78	0.42	0.36	0.79	18.40	*	*
	50-59	0.68	0.65	1.27	0.69	0.66	1.28	*	*	*
	60ปีขึ้นไป	1.71	2.13	2.77	1.71	2.13	2.77	*	*	*
ในเขตเทศบาล										
	รวม	0.39	0.43	0.67	0.40	0.46	0.69	7.78	10.59	11.46
	15-17	7.97	8.83	15.43	8.37	9.38	15.96	*	*	*
	18-19	5.20	6.69	8.27	5.46	7.07	8.60	*	*	*
	20-24	1.84	2.54	2.67	2.05	2.83	2.98	12.89	18.69	16.80
	25-29	0.85	0.93	1.45	0.93	1.02	1.59	19.24	*	*
	30-34	0.74	0.40	1.51	0.83	0.76	1.54	*	*	*
	35-39	0.71	0.53	1.36	0.74	0.58	1.40	*	*	*
	40-49	0.66	0.51	1.26	0.67	0.53	1.28	*	*	*
	50-59	1.03	1.04	1.85	1.03	1.05	1.86	*	*	*
	60ปีขึ้นไป	2.74	3.57	4.24	2.75	3.59	4.25	*	0.0	*
นอกเขตเทศบาล										
	รวม	0.35	0.38	0.62	0.37	0.41	0.64	7.75	11.44	10.40
	15-17	6.22	7.23	11.94	6.42	7.45	12.42	*	*	*
	18-19	3.73	4.30	6.86	3.86	4.44	7.13	19.81	*	*
	20-24	1.38	1.58	2.44	1.66	1.93	2.91	12.21	18.41	16.23
	25-29	0.84	0.69	1.66	0.92	0.90	1.71	*	*	*
	30-34	0.71	0.55	1.39	0.76	0.71	1.41	*	*	*
	35-39	0.69	0.55	1.31	0.74	0.66	1.38	*	*	*
	40-49	0.52	0.41	0.98	0.54	0.47	1.00	*	*	*
	50-59	0.88	0.83	1.66	0.89	0.83	1.67	*	*	*
	60ปีขึ้นไป	2.10	2.58	3.46	2.11	2.59	3.46	*	*	0.0

หมายเหตุ : * ค่า C.V.มากกว่า 20%

การประมาณค่าความแปรปรวนของค่าประมาณยอดรวม จำแนกตามสถานภาพแรงงาน กลุ่มอายุและเขตการปกครอง

ภาคเหนือ

ภาคเหนือ	กลุ่มอายุ	C.V.%								
		กำลังแรงงานรวม			ผู้มีงานทำ			ผู้ว่างงาน		
		รวม	ชาย	หญิง	รวม	ชาย	หญิง	รวม	ชาย	หญิง
รวมทั้งหมด	รวม	0.40	0.47	0.67	0.42	0.50	0.71	9.14	13.21	12.66
	15-17	7.40	9.23	12.21	7.56	9.44	12.41	*	*	*
	18-19	5.01	6.59	7.71	5.30	6.99	8.15	*	*	*
	20-24	2.07	2.46	3.53	2.38	2.78	4.15	16.08	*	*
	25-29	1.10	0.94	2.19	1.14	1.00	2.28	*	*	*
	30-34	0.98	0.96	1.83	1.12	1.32	1.90	*	*	*
	35-39	0.67	0.58	1.24	0.72	0.67	1.31	*	*	*
	40-49	0.50	0.49	0.89	0.55	0.53	0.97	*	*	*
	50-59	0.75	0.69	1.41	0.78	0.75	1.44	*	*	*
	60ปีขึ้นไป	2.02	2.45	3.44	2.03	2.46	3.46	*	*	*
ในเขตเทศบาล										
	รวม	0.44	0.55	0.71	0.47	0.59	0.75	8.42	12.59	11.15
	15-17	11.38	15.61	15.50	11.79	16.00	16.24	*	*	*
	18-19	6.56	8.34	10.60	6.88	8.75	11.13	*	*	*
	20-24	2.64	3.12	4.46	2.94	3.57	4.88	13.05	18.64	18.20
	25-29	0.85	0.91	1.48	1.10	1.22	1.90	17.20	*	*
	30-34	0.92	0.76	1.74	1.04	0.92	1.94	*	*	*
	35-39	0.80	0.89	1.33	0.87	0.92	1.49	*	*	*
	40-49	0.56	0.50	1.01	0.62	0.68	1.03	*	*	*
	50-59	0.87	0.94	1.51	0.89	0.97	1.53	*	*	*
	60ปีขึ้นไป	2.47	3.27	3.78	2.48	3.28	3.79	*	*	*
นอกเขตเทศบาล										
	รวม	0.49	0.57	0.83	0.52	0.61	0.88	12.01	17.69	16.35
	15-17	8.47	10.40	14.44	8.63	10.65	14.58	*	*	*
	18-19	5.69	7.52	8.71	6.03	7.98	9.21	*	*	*
	20-24	2.46	2.91	4.22	2.82	3.27	4.97	*	*	*
	25-29	1.38	1.15	2.80	1.41	1.21	2.88	*	*	*
	30-34	1.22	1.18	2.28	1.39	1.63	2.35	*	*	*
	35-39	0.82	0.69	1.53	0.88	0.80	1.60	*	*	*
	40-49	0.61	0.60	1.09	0.67	0.65	1.20	*	*	*
	50-59	0.91	0.83	1.74	0.95	0.90	1.77	*	*	*
	60ปีขึ้นไป	2.43	2.90	4.23	2.45	2.91	4.26	*	*	0.0

หมายเหตุ : * ค่า C.V.มากกว่า 20%

การประมาณค่าความแปรปรวนของค่าประมาณยอดรวม จำแนกตามสถานภาพแรงงาน กลุ่มอายุและเขตการปกครอง										
ภาคตะวันออกเฉียงเหนือ										
ภาคตะวันออก	เจียงเหนือ	กลุ่มอายุ	C.V.%							
			กำลังแรงงานรวม			ผู้มีงานทำ			ผู้ว่างงาน	
			รวม	ชาย	หญิง	รวม	ชาย	หญิง	รวม	ชาย
รวมทั้งหมด	รวม		0.41	0.45	0.73	0.44	0.50	0.78	7.79	10.11
	15-17		5.35	6.79	8.68	5.61	6.98	9.44	*	*
	18-19		4.48	5.48	7.71	4.77	5.87	8.16	*	*
	20-24		1.93	2.10	3.58	2.31	2.52	4.28	13.44	18.27
	25-29		1.23	1.22	2.41	1.38	1.52	2.54	17.89	*
	30-34		0.95	0.80	1.86	1.05	1.04	1.94	*	*
	35-39		0.78	0.70	1.45	0.87	0.89	1.56	*	*
	40-49		0.54	0.40	1.05	0.59	0.51	1.13	*	*
	50-59		0.69	0.55	1.39	0.73	0.59	1.46	*	*
	60ปีขึ้นไป		1.93	2.16	3.62	1.94	2.18	3.65	0.0	0.0
ในเขตเทศบาล										
	รวม		0.48	0.57	0.80	0.50	0.60	0.82	8.37	10.60
	15-17		8.17	11.02	12.02	8.19	11.11	12.08	*	*
	18-19		6.75	8.95	10.27	7.40	9.77	11.34	*	*
	20-24		2.62	3.34	4.17	2.88	3.66	4.59	14.37	19.41
	25-29		1.13	1.33	1.92	1.26	1.56	2.05	17.79	*
	30-34		1.00	0.82	1.96	1.07	1.01	1.98	*	*
	35-39		0.87	0.93	1.49	0.91	0.98	1.55	*	*
	40-49		0.65	0.42	1.28	0.71	0.59	1.34	*	*
	50-59		0.95	0.94	1.74	0.98	0.96	1.82	*	*
	60ปีขึ้นไป		2.66	3.36	4.31	2.61	3.36	4.16	0.0	0.0
นอกเขตเทศบาล										
	รวม		0.47	0.52	0.86	0.51	0.57	0.92	9.04	11.90
	15-17		5.82	7.34	9.56	6.12	7.52	10.51	*	*
	18-19		5.01	6.06	8.82	5.32	6.46	9.27	*	*
	20-24		2.21	2.37	4.15	2.65	2.86	5.00	15.39	*
	25-29		1.47	1.43	2.91	1.65	1.78	3.08	*	*
	30-34		1.12	0.94	2.21	1.24	1.23	2.31	*	*
	35-39		0.92	0.82	1.72	1.03	1.05	1.85	*	*
	40-49		0.63	0.47	1.23	0.70	0.59	1.33	*	*
	50-59		0.80	0.63	1.62	0.85	0.68	1.71	*	*
	60ปีขึ้นไป		2.18	2.42	4.17	2.20	2.44	4.21	0.0	0.0

หมายเหตุ : * ค่า C.V.มากกว่า 20%

การประมาณค่าความแปรปรวนของค่าประมาณยอดรวม จำแนกตามสถานภาพแรงงาน กลุ่มอายุและเขตการปกครอง
ภาคใต้

ภาคใต้	กลุ่มอายุ	C.V.%								
		กำลังแรงงานรวม			ผู้มีงานทำ			ผู้ว่างงาน		
		รวม	ชาย	หญิง	รวม	ชาย	หญิง	รวม	ชาย	หญิง
รวมทั้งหมด	รวม	0.43	0.46	0.78	0.46	0.50	0.82	8.68	11.89	12.67
	15-17	6.60	7.41	12.99	6.84	7.74	13.29	*	*	*
	18-19	4.21	4.84	7.90	4.41	5.19	8.08	*	*	*
	20-24	1.79	1.89	3.41	1.97	2.20	3.63	14.68	*	*
	25-29	1.13	0.70	2.46	1.46	1.03	3.14	18.17	*	*
	30-34	0.84	0.66	1.68	0.93	0.94	1.69	*	*	*
	35-39	0.74	0.49	1.45	0.76	0.53	1.50	*	*	*
	40-49	0.54	0.37	1.08	0.56	0.40	1.10	*	*	*
	50-59	0.88	0.77	1.68	0.89	0.77	1.69	*	*	*
	60ปีขึ้นไป	2.28	2.75	3.84	2.29	2.75	3.89	*	0.0	*
ในเขตเทศบาล										
	รวม	0.64	0.77	1.08	0.68	0.81	1.13	11.64	13.76	18.81
	15-17	9.55	11.90	15.89	9.87	12.85	15.41	*	*	*
	18-19	7.60	9.36	12.72	8.03	10.07	13.18	*	*	*
	20-24	3.11	4.40	4.39	3.45	4.77	4.99	*	*	*
	25-29	1.21	1.12	2.29	1.48	1.40	2.81	*	*	*
	30-34	1.20	0.99	2.31	1.28	1.27	2.32	*	*	*
	35-39	1.35	0.95	2.62	1.38	1.10	2.63	*	*	*
	40-49	0.90	0.59	1.77	0.92	0.66	1.79	*	*	*
	50-59	1.57	1.90	2.59	1.58	1.91	2.59	*	*	*
	60ปีขึ้นไป	3.77	4.44	6.51	3.88	4.44	6.89	*	0.0	*
นอกเขตเทศบาล										
	รวม	0.53	0.55	0.98	0.56	0.60	1.03	10.92	15.12	15.79
	15-17	7.81	8.61	15.93	8.08	8.94	16.40	*	*	*
	18-19	4.85	5.50	9.34	5.07	5.88	9.58	*	*	*
	20-24	2.11	2.09	4.29	2.33	2.49	4.53	18.24	*	*
	25-29	1.46	0.86	3.27	1.89	1.28	4.17	*	*	*
	30-34	1.05	0.81	2.11	1.16	1.18	2.13	*	*	*
	35-39	0.87	0.57	1.73	0.91	0.61	1.80	*	*	*
	40-49	0.66	0.45	1.32	0.68	0.49	1.34	*	*	*
	50-59	1.05	0.82	2.05	1.05	0.83	2.06	*	*	*
	60ปีขึ้นไป	2.68	3.25	4.51	2.69	3.25	4.53	*	0.0	*

หมายเหตุ : * ค่า C.V.มากกว่า 20%

APPENDIX A

METHODOLOGY

1. Sample design

A Stratified Two - Stage Sampling was adopted for the survey. Provinces were constituted strata. The primary and secondary sampling units were blocks for municipal areas / villages for non - municipal areas and private households / persons in the special households respectively.

Stratification

Provinces were constituted strata. There were altogether 76 strata. Each stratum was divided into two parts according to the type of local administration, namely municipal areas and non - municipal areas.

Selection of primary sampling unit

The sample selection of blocks / villages were performed separately and independently in each part by using probability proportional to size - total number of households. The total sample blocks / villages was 5,796 from 109,966 blocks / villages.

The total number of sample blocks / villages selected for enumeration by region and type of local administration was as follows :

Region / Stratum	Total	Municipal Areas	Non - Municipal Areas
Bangkok Metropolis	312	312	-
Central (Excluding Bangkok Metropolis)	1,968	1,080	888
North	1,236	696	540
Northeast	1,296	720	576
South	984	528	456
Total	5,796	3,336	2,460

Selection of secondary sampling unit

Private households were our ultimate sampling units. A new listing of private households were made for every sample block / village to serve as the sampling frame. In each sample block / village, a systematic sample of private households were selected with the following sample size :

Municipal areas : 15 sample households per block

Non - municipal areas : 12 sample households per village

Before selecting sample private households in each sample block / village, the list of private households was rearranged by household 's size - member of the household and type of economic household.

All special households located within the sample areas were included in the sample and the persons in the special household were systematically selected for the interviewing.

The total number of sample private households selected for enumeration by region and type of local administration was as follows :

Region / Stratum	Total	Municipal Areas	Non - Municipal Areas
Bangkok Metropolis	4,680	4,680	-
Central (Excluding Bangkok Metropolis)	26,856	16,200	10,656
North	16,920	10,440	6,480
Northeast	17,712	10,800	6,912
South	13,392	7,920	5,472
Total	79,560	50,040	29,520

The Rotation Sampling

In order to improve the quality of estimators, the national Statistical office (NSO) has applied the contemporary sampling method , “ Rotation Sampling”, to the 2004 Labour Force Survey (LFS) since 2002. The sampling plan has been designed as 4 rotation groups and 2 -2 -2 pattern. With this method, the samples of BLK / villages will be divided into 4 rotation groups and this causes the number of PSUs in each province to be equal to a quarter of that of total PSUs. In each PSU, two household sample sets will be selected for operation use. The selected sample households will be interviewed for two continuous quarters. And these households will not be interviewed until the next two quarters. This procedure will result in the 50 % repeated household samples during the continuously sequent quarter and the 0 – 100% repeated household samples during the same quarter in the continuously sequent year.

In 2004, PSU in each rotation group will be replaced quarter by quarter. And this will be done until 4 groups is completely rotated in 2002 , and will be used in LFS 2005 and some parts of LFS 2006. In 2007, PSU in each 2004 rotation group will be replaced in the same way until 2008.

2. Method of estimation

The survey results were presented at provincial level and regional level. At regional level, the results were presented separately for the Bangkok Metropolis and the remaining 75 provinces were classified by region, municipal areas and non-municipal areas.

$$\begin{aligned} \text{Let } g &= 1, 2, 3, \dots, 20 && (\text{age - sex group}) \\ k &= 1, 2, 3, \dots, m_{hij} && (\text{sample block / village}) \\ j &= 1, 2 && (\text{type of local administration}) \\ i &= 1, 2, 3, \dots, A_h && (\text{province}) \\ h &= 1, 2, 3, 4, 5 && (\text{region}) \end{aligned}$$

Estimate of the total number of persons with characteristic X

1. Adjusted estimate of the total number of persons with characteristic X for the g^{th} age - sex group, j^{th} area, i^{th} province, h^{th} region was based on the formula :

$$x''_{hijg} = \frac{x'_{hijg}}{y'_{hijg}} Y_{hijg} = r_{hijg} Y_{hijg} \dots\dots\dots (1)$$

where x'_{hijg} is the ordinary estimate of the total number of persons with characteristic X for the g^{th} age - sex group, j^{th} area, i^{th} province, h^{th} region.

y'_{hijg} is the ordinary estimate of the total population for the g^{th} age - sex group, j^{th} area, i^{th} province, h^{th} region.

$Y_{hijg} \frac{1}{\dots}$ is the estimate, based on the population projection of the total population for the g^{th} age - sex group, j^{th} area, i^{th} province, h^{th} region.

r_{hijg} is the ratio of the estimate of the total number of persons with characteristic X to the estimate of the total population for the g^{th} age - sex group, j^{th} area, i^{th} province, h^{th} region.

1/ Population Projections for Thailand 2000 - 2030, National Economic and Social Development Board, The Tenth National Economic and Social Development Planning, October 2007.

The formula of the estimate from a stratified two-stage sampling was as follows.

$$i) \quad x'_{hijg} = \frac{1}{m_{hij}} \sum_{k=1}^{m_{hij}} \frac{1}{P_{hijk}} \frac{N_{hijk}}{n_{hijk}} x_{hijk}g \quad \dots\dots\dots (2)$$

where $x_{hijk}g$ is the total number of persons with characteristic X for the g^{th} age-sex group, k^{th} sample block / village, j^{th} area, i^{th} province, h^{th} region.

N_{hijk} is the total number of listing households in the k^{th} sample block / village, j^{th} area, i^{th} province, h^{th} region.

n_{hijk} is the total number of sample households in the k^{th} sample block / village, j^{th} area, i^{th} province, h^{th} region.

P_{hijk} is the probability of selection of the k^{th} sample block / village, j^{th} area, i^{th} province, h^{th} region.

m_{hij} is the total number of sample blocks / villages in the j^{th} area, i^{th} province, h^{th} region.

$$ii) \quad y'_{hijg} = \frac{1}{m_{hij}} \sum_{k=1}^{m_{hij}} \frac{1}{P_{hijk}} \frac{N_{hijk}}{n_{hijk}} y_{hijk}g \quad \dots\dots\dots (3)$$

where $y_{hijk}g$ is the total number of the population enumerated for the g^{th} age - sex group, k^{th} sample block / village, j^{th} area, i^{th} province, h^{th} region.

2. Adjusted estimate of the total number of persons with characteristic X for the j^{th} area, i^{th} province, h^{th} region was based on the formula :

$$x''_{hij} = \sum_{g=1}^{20} x''_{hijg} \quad \dots\dots\dots (4)$$

3. Adjusted estimate of the total number of persons with characteristic X for the g^{th} age - sex group, i^{th} province, h^{th} region was based on the formula :

$$x''_{hig} = \sum_{j=1}^2 x''_{hijg} \dots\dots\dots (5)$$

4. Adjusted estimate of the total number of persons with characteristic X for the i^{th} province, h^{th} region was based on the formula :

$$x''_{hi} = \sum_{j=1}^2 x''_{hij} = \sum_{g=1}^{20} x''_{hig} \dots\dots\dots (6)$$

5. Adjusted estimate of the total number of persons with characteristic X for the g^{th} age - sex group, j^{th} area, h^{th} region was based on the formula :

$$x''_{hjpg} = \sum_{i=1}^{A_h} x''_{hijg} \dots\dots\dots (7)$$

where A_h is the total number of provinces in the h^{th} region and $\sum_{h=1}^5 A_h = 76$

6. Adjusted estimate of the total number of persons with characteristic X for the j^{th} area, h^{th} region was based on the formula :

$$x''_{hj} = \sum_{i=1}^{A_h} x''_{hij} = \sum_{g=1}^{20} x''_{hjpg} \dots\dots\dots (8)$$

7. Adjusted estimate of the total number of persons with characteristic X for the g^{th} age - sex group, h^{th} region was based on the formula :

$$x''_{hg} = \sum_{i=1}^{A_h} x''_{hig} = \sum_{j=1}^2 x''_{hjpg} \dots\dots\dots (9)$$

8. Adjusted estimate of the total number of persons with characteristic X for the h^{th} region was based on the formula :

$$x_h'' = \sum_{i=1}^{A_h} x_{hi}'' = \sum_{j=1}^2 x_{hj}'' = \sum_{g=1}^{20} x_{hg}'' \quad \dots\dots\dots (10)$$

9. Adjusted estimate of the total number of persons with characteristic X for the j^{th} area was based on the formula :

$$x_j'' = \sum_{h=1}^5 x_{hj}'' \quad \dots\dots\dots (11)$$

10. Adjusted estimate of the total number of persons with characteristic X for the g^{th} age - sex group of the whole kingdom was based on the formula :

$$x_g'' = \sum_{h=1}^5 x_{hg}'' \quad \dots\dots\dots (12)$$

11. Adjusted estimate of the total number of persons with characteristic X for the whole kingdom was based on the formula :

$$x'' = \sum_{h=1}^5 x_h'' = \sum_{j=1}^2 x_j'' = \sum_{g=1}^{20} x_g'' \quad \dots\dots\dots (13)$$

Estimate of Variance of the Total Number of Persons with Characteristic X

1. The estimate variance of x_{hijg}'' was

$$\hat{V}(x_{hijg}'') = \left[\frac{Y_{hijg}}{y_{hijg}'} \right]^2 \frac{m_{hij}}{m_{hij} - 1} \sum_{k=1}^{m_{hij}} z_{hijk}^2 \quad \dots\dots\dots (14)$$

where

$$z_{hijk} = \bar{x}_{hijk}' - r_{hijg} \bar{y}_{hijk}'$$

$$\bar{x}_{hijk}' = \frac{1}{m_{hij}} \frac{1}{P_{hijk}} \frac{N_{hijk}}{n_{hijk}} x_{hijk}$$

$$\bar{y}'_{hijk} = \frac{1}{m_{hij}} \frac{1}{P_{hijk}} \frac{N_{hijk}}{n_{hijk}} y_{hijk}$$

2. The estimate variance of x''_{hij} was

$$\hat{V}(x''_{hij}) = \sum_{g=1}^{20} \hat{V}(x''_{hijg}) \quad \dots\dots\dots (15)$$

3. The estimate variance of x''_{hig} was

$$\hat{V}(x''_{hig}) = \sum_{j=1}^2 \hat{V}(x''_{hijg}) \quad \dots\dots\dots (16)$$

4. The estimate variance of x''_{hi} was

$$\hat{V}(x''_{hi}) = \sum_{j=1}^2 \hat{V}(x''_{hij}) = \sum_{g=1}^{20} \hat{V}(x''_{hijg}) \quad \dots\dots\dots (17)$$

5. The estimate variance of x''_{hig} was

$$\hat{V}(x''_{hig}) = \sum_{i=1}^{A_h} \hat{V}(x''_{hijg}) \quad \dots\dots\dots (18)$$

6. The estimate variance of x''_{hj} was

$$\hat{V}(x''_{hj}) = \sum_{i=1}^{A_h} \hat{V}(x''_{hij}) = \sum_{g=1}^{20} \hat{V}(x''_{hijg}) \quad \dots\dots\dots (19)$$

7. The estimate variance of x''_{hg} was

$$\hat{V}(x''_{hg}) = \sum_{i=1}^{A_h} \hat{V}(x''_{hig}) = \sum_{j=1}^2 \hat{V}(x''_{hijg}) \quad \dots\dots\dots (20)$$

8. The estimate variance of x''_h was

$$\hat{V}(x''_h) = \sum_{i=1}^{A_h} \hat{V}(x''_{hi}) = \sum_{j=1}^2 \hat{V}(x''_{hij}) = \sum_{g=1}^{20} \hat{V}(x''_{hijg}) \quad \dots\dots\dots (21)$$

9. The estimate variance of x_j'' was

$$\hat{V}(x_j'') = \sum_{h=1}^5 \hat{V}(x_{hj}'') \dots\dots\dots (22)$$

10. The estimate variance of x_g'' was

$$\hat{V}(x_g'') = \sum_{h=1}^5 \hat{V}(x_{hg}'') \dots\dots\dots (23)$$

11. The estimate variance of x'' was

$$\hat{V}(x'') = \sum_{h=1}^5 \hat{V}(x_h'') = \sum_{j=1}^2 \hat{V}(x_j'') = \sum_{g=1}^{20} \hat{V}(x_g'') \dots\dots\dots (24)$$

Estimate of Coefficient of Variation of the Total Number of Persons with Characteristic X

1. The estimate coefficient of variation of x_{hijg}'' was

$$cv(x_{hijg}'') = \frac{\sqrt{\hat{V}(x_{hijg}'')}}{x_{hijg}''} \times 100\% \dots\dots\dots (25)$$

2. The estimate coefficient of variation of x_{hij}'' was

$$cv(x_{hij}'') = \frac{\sqrt{\hat{V}(x_{hij}'')}}{x_{hij}''} \times 100\% \dots\dots\dots (26)$$

3. The estimate coefficient of variation of x_{hig}'' was

$$cv(x_{hig}'') = \frac{\sqrt{\hat{V}(x_{hig}'')}}{x_{hig}''} \times 100\% \dots\dots\dots (27)$$

4. The estimate coefficient of variation of x''_{hi} was

$$cv(x''_{hi}) = \frac{\sqrt{\hat{V}(x''_{hi})}}{x''_{hi}} \times 100\% \quad \dots\dots\dots (28)$$

5. The estimate coefficient of variation of $x''_{h j g}$ was

$$cv(x''_{h j g}) = \frac{\sqrt{\hat{V}(x''_{h j g})}}{x''_{h j g}} \times 100\% \quad \dots\dots\dots (29)$$

6. The estimate coefficient of variation of $x''_{h j}$ was

$$cv(x''_{h j}) = \frac{\sqrt{\hat{V}(x''_{h j})}}{x''_{h j}} \times 100\% \quad \dots\dots\dots (30)$$

7. The estimate coefficient of variation of $x''_{h g}$ was

$$cv(x''_{h g}) = \frac{\sqrt{\hat{V}(x''_{h g})}}{x''_{h g}} \times 100\% \quad \dots\dots\dots (31)$$

8. The estimate coefficient of variation of x''_h was

$$cv(x''_h) = \frac{\sqrt{\hat{V}(x''_h)}}{x''_h} \times 100\% \quad \dots\dots\dots (32)$$

9. The estimate coefficient of variation of x''_j was

$$cv(x''_j) = \frac{\sqrt{\hat{V}(x''_j)}}{x''_j} \times 100\% \quad \dots\dots\dots (33)$$

10. The estimate coefficient of variation of x''_g was

$$cv(x''_g) = \frac{\sqrt{\hat{V}(x''_g)}}{x''_g} \times 100\% \quad \dots\dots\dots (34)$$

11. The estimate coefficient of variation of x'' was

$$cv(x'') = \frac{\sqrt{\hat{V}(x'')}}{x''} \times 100\% \quad \dots\dots\dots (35)$$

3. Data Collection

Labor force information for this survey quarterly which was conducted during the 1st-12th of April-June 2009 was obtained through interviews head or member of households of 4,680 households in the Bangkok, 45,360 households in other municipal areas and 29,520 households in non-municipal areas or a total of 79,560 households throughout the kingdom. Fourty four enumerators with previous experience in survey operations were employed in the Bangkok, while in the other provinces (changwats), the field staff comprised 830 enumerators.

4. In round figures

In the statistical tables, all absolute figures are independently rounded to the nearest thousand; hence the group total may not always be equal to the sum of the individual figures.

Coefficient of Variation (CV) of the Total Number of Persons by Labor force status, Age group and areas

Whole kingdom

Whole kingdom	Age group	C.V.%								
		Total labor force			Employed			Unemployed		
		Total	Male	Female	Total	Male	Female	Total	Male	Female
Total	Total	0.18	0.21	0.32	0.20	0.22	0.34	3.83	5.20	5.66
	15-17	3.20	3.79	5.82	3.33	3.91	6.17	13.70	15.98	*
	18-19	2.16	2.67	3.65	2.28	2.83	3.83	11.34	15.49	16.56
	20-24	0.90	1.02	1.60	1.05	1.19	1.86	6.78	9.44	9.69
	25-29	0.51	0.49	0.96	0.57	0.60	1.04	8.88	12.96	12.15
	30-34	0.40	0.35	0.76	0.44	0.45	0.78	10.80	13.64	16.96
	35-39	0.34	0.29	0.65	0.38	0.36	0.68	13.24	*	16.77
	40-49	0.25	0.20	0.47	0.27	0.23	0.50	10.90	15.66	15.13
	50-59	0.38	0.34	0.72	0.39	0.36	0.74	17.74	*	*
	60 and over	1.01	1.20	1.75	1.02	1.21	1.76	*	*	*
Municipal areas										
	Total	0.24	0.28	0.42	0.25	0.29	0.43	4.18	5.54	6.36
	15-17	6.72	5.67	13.92	7.18	5.90	14.52	19.89	*	*
	18-19	3.22	4.15	5.08	3.40	4.38	5.37	13.79	18.36	*
	20-24	1.21	1.63	1.80	1.33	1.80	1.98	6.80	9.33	9.89
	25-29	0.52	0.58	0.87	0.59	0.70	0.97	9.02	11.63	13.78
	30-34	0.51	0.44	0.93	0.54	0.52	0.96	13.30	17.04	*
	35-39	0.49	0.38	0.91	0.51	0.44	0.94	16.24	*	*
	40-49	0.37	0.31	0.69	0.39	0.34	0.71	14.32	18.89	*
	50-59	0.67	0.73	1.18	0.68	0.74	1.18	*	*	*
	60 and over	1.65	2.16	2.57	1.66	2.16	2.58	*	*	*
Non-municipal areas										
	Total	0.24	0.27	0.43	0.26	0.29	0.46	5.24	7.20	7.63
	15-17	3.62	4.40	6.35	3.75	4.51	6.75	17.44	*	*
	18-19	2.59	3.16	4.46	2.73	3.34	4.68	14.48	*	*
	20-24	1.13	1.23	2.09	1.32	1.45	2.45	8.94	12.68	12.55
	25-29	0.71	0.65	1.41	0.79	0.81	1.51	13.18	19.63	17.63
	30-34	0.55	0.47	1.07	0.61	0.63	1.11	15.25	18.49	*
	35-39	0.46	0.39	0.86	0.50	0.49	0.92	17.93	*	*
	40-49	0.32	0.26	0.62	0.35	0.30	0.66	15.40	*	*
	50-59	0.46	0.38	0.90	0.47	0.41	0.92	*	*	*
	60 and over	1.22	1.42	2.16	1.22	1.43	2.17	*	*	*

Remark : * C.V.more than 20%

Coefficient of Variation (CV) of the Total Number of Persons by Labor force status, Age group

Bangkok Metropolis

Bangkok	Age group	C.V. %								
		Total labor force			Employed			Unemployed		
		Total	Male	Female	Total	Male	Female	Total	Male	Female
	รวม	0.56	0.63	0.93	0.58	0.67	0.96	8.79	11.94	12.93
	15-17	*	18.11	*	*	*	*	*	*	*
	18-19	9.04	12.25	13.41	9.51	12.82	14.15	*	*	*
	20-24	3.29	4.7	4.61	3.62	5.23	5.00	15.35	*	*
	25-29	1.15	1.38	1.81	1.32	1.71	1.99	17.52	*	*
	30-34	1.04	1.03	1.76	1.08	1.11	1.82	*	*	*
	35-39	1.05	0.8	1.92	1.11	0.94	1.98	*	*	*
	40-49	0.83	0.74	1.48	0.87	0.81	1.52	*	*	*
	50-59	1.73	1.88	3.08	1.75	1.93	3.08	*	*	*
	60 and over	5.53	7.06	8.9	5.55	7.06	8.98	*	0.0	*

Remark : * C.V.more than 20%

Coefficient of Variation (CV) of the Total Number of Persons by Labor force status, Age group and areas

Central Region

Central Region	Age group	C.V. %								
		Total labor force			Employed			Unemployed		
		Total	Male	Female	Total	Male	Female	Total	Male	Female
Total	Total	0.27	0.29	0.47	0.28	0.31	0.49	5.77	8.27	8.00
	15-17	5.08	5.93	9.62	5.27	6.14	10.00	*	*	*
	18-19	3.09	3.64	5.51	3.20	3.77	5.71	15.48	19.35	*
	20-24	1.11	1.34	1.86	1.31	1.60	2.18	9.32	13.62	12.71
	25-29	0.63	0.55	1.19	0.69	0.69	1.25	15.47	*	*
	30-34	0.53	0.38	1.04	0.57	0.53	1.06	16.62	*	*
	35-39	0.51	0.40	0.98	0.55	0.48	1.02	*	*	*
	40-49	0.41	0.32	0.78	0.42	0.36	0.79	18.40	*	*
	50-59	0.68	0.65	1.27	0.69	0.66	1.28	*	*	*
	60 and over	1.71	2.13	2.77	1.71	2.13	2.77	*	*	*
Municipal areas										
	Total	0.39	0.43	0.67	0.40	0.46	0.69	7.78	10.59	11.46
	15-17	7.97	8.83	15.43	8.37	9.38	15.96	*	*	*
	18-19	5.20	6.69	8.27	5.46	7.07	8.60	*	*	*
	20-24	1.84	2.54	2.67	2.05	2.83	2.98	12.89	18.69	16.80
	25-29	0.85	0.93	1.45	0.93	1.02	1.59	19.24	*	*
	30-34	0.74	0.40	1.51	0.83	0.76	1.54	*	*	*
	35-39	0.71	0.53	1.36	0.74	0.58	1.40	*	*	*
	40-49	0.66	0.51	1.26	0.67	0.53	1.28	*	*	*
	50-59	1.03	1.04	1.85	1.03	1.05	1.86	*	*	*
	60 and over	2.74	3.57	4.24	2.75	3.59	4.25	*	0.0	*
Non-municipal areas										
	Total	0.35	0.38	0.62	0.37	0.41	0.64	7.75	11.44	10.40
	15-17	6.22	7.23	11.94	6.42	7.45	12.42	*	*	*
	18-19	3.73	4.30	6.86	3.86	4.44	7.13	19.81	*	*
	20-24	1.38	1.58	2.44	1.66	1.93	2.91	12.21	18.41	16.23
	25-29	0.84	0.69	1.66	0.92	0.90	1.71	*	*	*
	30-34	0.71	0.55	1.39	0.76	0.71	1.41	*	*	*
	35-39	0.69	0.55	1.31	0.74	0.66	1.38	*	*	*
	40-49	0.52	0.41	0.98	0.54	0.47	1.00	*	*	*
	50-59	0.88	0.83	1.66	0.89	0.83	1.67	*	*	*
	60 and over	2.10	2.58	3.46	2.11	2.59	3.46	*	*	0.0

Remark : * C.V.more than 20%

Coefficient of Variation (CV) of the Total Number of Persons by Labor force status, Age group and areas

Northern Region

Northern Region	Age group	C.V.%								
		Total labor force			Employed			Unemployed		
		Total	Male	Female	Total	Male	Female	Total	Male	Female
Total	Total	0.40	0.47	0.67	0.42	0.50	0.71	9.14	13.21	12.66
	15-17	7.40	9.23	12.21	7.56	9.44	12.41	*	*	*
	18-19	5.01	6.59	7.71	5.30	6.99	8.15	*	*	*
	20-24	2.07	2.46	3.53	2.38	2.78	4.15	16.08	*	*
	25-29	1.10	0.94	2.19	1.14	1.00	2.28	*	*	*
	30-34	0.98	0.96	1.83	1.12	1.32	1.90	*	*	*
	35-39	0.67	0.58	1.24	0.72	0.67	1.31	*	*	*
	40-49	0.50	0.49	0.89	0.55	0.53	0.97	*	*	*
	50-59	0.75	0.69	1.41	0.78	0.75	1.44	*	*	*
	60 and over	2.02	2.45	3.44	2.03	2.46	3.46	*	*	*
Municipal areas										
	Total	0.44	0.55	0.71	0.47	0.59	0.75	8.42	12.59	11.15
	15-17	11.38	15.61	15.50	11.79	16.00	16.24	*	*	*
	18-19	6.56	8.34	10.60	6.88	8.75	11.13	*	*	*
	20-24	2.64	3.12	4.46	2.94	3.57	4.88	13.05	18.64	18.20
	25-29	0.85	0.91	1.48	1.10	1.22	1.90	17.20	*	*
	30-34	0.92	0.76	1.74	1.04	0.92	1.94	*	*	*
	35-39	0.80	0.89	1.33	0.87	0.92	1.49	*	*	*
	40-49	0.56	0.50	1.01	0.62	0.68	1.03	*	*	*
	50-59	0.87	0.94	1.51	0.89	0.97	1.53	*	*	*
	60 and over	2.47	3.27	3.78	2.48	3.28	3.79	*	*	*
Non-municipal areas										
	Total	0.49	0.57	0.83	0.52	0.61	0.88	12.01	17.69	16.35
	15-17	8.47	10.40	14.44	8.63	10.65	14.58	*	*	*
	18-19	5.69	7.52	8.71	6.03	7.98	9.21	*	*	*
	20-24	2.46	2.91	4.22	2.82	3.27	4.97	*	*	*
	25-29	1.38	1.15	2.80	1.41	1.21	2.88	*	*	*
	30-34	1.22	1.18	2.28	1.39	1.63	2.35	*	*	*
	35-39	0.82	0.69	1.53	0.88	0.80	1.60	*	*	*
	40-49	0.61	0.60	1.09	0.67	0.65	1.20	*	*	*
	50-59	0.91	0.83	1.74	0.95	0.90	1.77	*	*	*
	60 and over	2.43	2.90	4.23	2.45	2.91	4.26	*	*	0.0

Remark : * C.V.more than 20%

Coefficient of Variation (CV) of the Total Number of Persons by Labor force status, Age group and areas

Northeastern Region

Northeastern		C.V. %								
Region	Age group	Total labor force			Employed			Unemployed		
		Total	Male	Female	Total	Male	Female	Total	Male	Female
Total	Total	0.41	0.45	0.73	0.44	0.50	0.78	7.79	10.11	12.10
	15-17	5.35	6.79	8.68	5.61	6.98	9.44	*	*	*
	18-19	4.48	5.48	7.71	4.77	5.87	8.16	*	*	*
	20-24	1.93	2.10	3.58	2.31	2.52	4.28	13.44	18.27	19.53
	25-29	1.23	1.22	2.41	1.38	1.52	2.54	17.89	*	*
	30-34	0.95	0.80	1.86	1.05	1.04	1.94	*	*	*
	35-39	0.78	0.70	1.45	0.87	0.89	1.56	*	*	*
	40-49	0.54	0.40	1.05	0.59	0.51	1.13	*	*	*
	50-59	0.69	0.55	1.39	0.73	0.59	1.46	*	*	*
	60 and over	1.93	2.16	3.62	1.94	2.18	3.65	0.0	0.0	0.0
Municipal areas										
	Total	0.48	0.57	0.80	0.50	0.60	0.82	8.37	10.60	13.59
	15-17	8.17	11.02	12.02	8.19	11.11	12.08	*	*	*
	18-19	6.75	8.95	10.27	7.40	9.77	11.34	*	*	*
	20-24	2.62	3.34	4.17	2.88	3.66	4.59	14.37	19.41	*
	25-29	1.13	1.33	1.92	1.26	1.56	2.05	17.79	*	*
	30-34	1.00	0.82	1.96	1.07	1.01	1.98	*	*	*
	35-39	0.87	0.93	1.49	0.91	0.98	1.55	*	*	*
	40-49	0.65	0.42	1.28	0.71	0.59	1.34	*	*	*
	50-59	0.95	0.94	1.74	0.98	0.96	1.82	*	*	*
	60 and over	2.66	3.36	4.31	2.61	3.36	4.16	0.0	0.0	0.0
Non-municipal areas										
	Total	0.47	0.52	0.86	0.51	0.57	0.92	9.04	11.90	13.80
	15-17	5.82	7.34	9.56	6.12	7.52	10.51	*	*	*
	18-19	5.01	6.06	8.82	5.32	6.46	9.27	*	*	*
	20-24	2.21	2.37	4.15	2.65	2.86	5.00	15.39	*	*
	25-29	1.47	1.43	2.91	1.65	1.78	3.08	*	*	*
	30-34	1.12	0.94	2.21	1.24	1.23	2.31	*	*	*
	35-39	0.92	0.82	1.72	1.03	1.05	1.85	*	*	*
	40-49	0.63	0.47	1.23	0.70	0.59	1.33	*	*	*
	50-59	0.80	0.63	1.62	0.85	0.68	1.71	*	*	*
	60 and over	2.18	2.42	4.17	2.20	2.44	4.21	0.0	0.0	0.0

Remark : * C.V.more than 20%

Coefficient of Variation (CV) of the Total Number of Persons by Labor force status, Age group and areas

Southern Region

Southern Region	Age group	C.V.%								
		Total labor force			Employed			Unemployed		
		Total	Male	Female	Total	Male	Female	Total	Male	Female
Total	Total	0.43	0.46	0.78	0.46	0.50	0.82	8.68	11.89	12.67
	15-17	6.60	7.41	12.99	6.84	7.74	13.29	*	*	*
	18-19	4.21	4.84	7.90	4.41	5.19	8.08	*	*	*
	20-24	1.79	1.89	3.41	1.97	2.20	3.63	14.68	*	*
	25-29	1.13	0.70	2.46	1.46	1.03	3.14	18.17	*	*
	30-34	0.84	0.66	1.68	0.93	0.94	1.69	*	*	*
	35-39	0.74	0.49	1.45	0.76	0.53	1.50	*	*	*
	40-49	0.54	0.37	1.08	0.56	0.40	1.10	*	*	*
	50-59	0.88	0.77	1.68	0.89	0.77	1.69	*	*	*
	60 and over	2.28	2.75	3.84	2.29	2.75	3.89	*	0.0	*
Municipal areas										
	Total	0.64	0.77	1.08	0.68	0.81	1.13	11.64	13.76	18.81
	15-17	9.55	11.90	15.89	9.87	12.85	15.41	*	*	*
	18-19	7.60	9.36	12.72	8.03	10.07	13.18	*	*	*
	20-24	3.11	4.40	4.39	3.45	4.77	4.99	*	*	*
	25-29	1.21	1.12	2.29	1.48	1.40	2.81	*	*	*
	30-34	1.20	0.99	2.31	1.28	1.27	2.32	*	*	*
	35-39	1.35	0.95	2.62	1.38	1.10	2.63	*	*	*
	40-49	0.90	0.59	1.77	0.92	0.66	1.79	*	*	*
	50-59	1.57	1.90	2.59	1.58	1.91	2.59	*	*	*
	60 and over	3.77	4.44	6.51	3.88	4.44	6.89	*	0.0	*
Non-municipal areas										
	Total	0.53	0.55	0.98	0.56	0.60	1.03	10.92	15.12	15.79
	15-17	7.81	8.61	15.93	8.08	8.94	16.40	*	*	*
	18-19	4.85	5.50	9.34	5.07	5.88	9.58	*	*	*
	20-24	2.11	2.09	4.29	2.33	2.49	4.53	18.24	*	*
	25-29	1.46	0.86	3.27	1.89	1.28	4.17	*	*	*
	30-34	1.05	0.81	2.11	1.16	1.18	2.13	*	*	*
	35-39	0.87	0.57	1.73	0.91	0.61	1.80	*	*	*
	40-49	0.66	0.45	1.32	0.68	0.49	1.34	*	*	*
	50-59	1.05	0.82	2.05	1.05	0.83	2.06	*	*	*
	60 and over	2.68	3.25	4.51	2.69	3.25	4.53	*	0.0	*

Remark : * C.V.more than 20%

ภาคผนวก ข

ตารางสถิติสำรวจแรงงาน

ไตรมาสที่ 2 : เมษายน - มิถุนายน 2552

Appendix

Statistical Tables

Quarter 2 : April - June 2009

ทั้งราชอาณาจักร
Whole Kingdom

ตารางสถิติ

- ตารางที่ 1 จำนวนประชากร จำแนกตามกลุ่มอายุ สถานภาพแรงงาน
- ตารางที่ 2 จำนวนประชากรอายุ 15 ปี ขึ้นไป จำแนกตามสถานภาพสมรส สถานภาพแรงงาน
- ตารางที่ 3 จำนวนประชากรอายุ 15 ปีขึ้นไป จำแนกตามระดับการศึกษาที่สำเร็จ สถานภาพแรงงาน
- ตารางที่ 4 ผู้มีงานทำ จำแนกตามระดับการศึกษาที่สำเร็จ อาชีพ
- ตารางที่ 5 ผู้มีงานทำ จำแนกตามระดับการศึกษาที่สำเร็จ อุตสาหกรรม
- ตารางที่ 6 ผู้มีงานทำ จำแนกตามสถานภาพการทำงาน อาชีพ
- ตารางที่ 7 ผู้มีงานทำ จำแนกตามสถานภาพการทำงาน อุตสาหกรรม
- ตารางที่ 8 ผู้มีงานทำ จำแนกตามอาชีพ จำนวนชั่วโมงทำงานต่อสัปดาห์ การมีเวลาเหลือพอที่จะทำงานเพิ่มขึ้น
- ตารางที่ 9 ผู้มีงานทำ จำแนกตามอุตสาหกรรม จำนวนชั่วโมงทำงานต่อสัปดาห์ การมีเวลาเหลือพอที่จะทำงานเพิ่มขึ้น
- ตารางที่ 10 ผู้มีงานทำ จำแนกตามสถานภาพการทำงาน จำนวนชั่วโมงทำงานต่อสัปดาห์ การมีเวลาเหลือพอที่จะทำงานเพิ่มขึ้น
- ตารางที่ 11 ผู้มีงานทำ จำแนกตามกลุ่มอายุ ชั่วโมงการทำงานต่อสัปดาห์ การมีเวลาเหลือพอที่จะทำงานเพิ่มขึ้น
- ตารางที่ 12 จำนวนผู้ว่างงาน ที่หางานทำ จำแนกตามระยะเวลาที่หางานทำ ระดับการศึกษาที่สำเร็จ
- ตารางที่ 13 จำนวนผู้ว่างงาน ที่เคยทำงานมาก่อน จำแนกอาชีพที่ทำครั้งสุดท้าย อุตสาหกรรมที่ทำครั้งสุดท้าย
- ตารางที่ 14 ลูกจ้าง จำแนกตามค่าจ้างเฉลี่ย ผลประโยชน์อื่นๆ ที่ได้รับ อุตสาหกรรม
- ตารางที่ 15 ลูกจ้างเอกชน จำแนกตามค่าจ้างเฉลี่ย ผลประโยชน์อื่นๆ ที่ได้รับ อุตสาหกรรม
- ตารางที่ 16 ลูกจ้างรัฐบาล จำแนกตามค่าจ้างเฉลี่ย ผลประโยชน์อื่นๆ ที่ได้รับ อุตสาหกรรม
- ตารางที่ 17 ลูกจ้าง จำแนกตาม อาชีพ ระดับของรายได้
- ตารางที่ 18 ลูกจ้าง จำแนกตาม อุตสาหกรรม ระดับของรายได้

ตารางที่ 1 จำนวนประชากร จำแนกตามกลุ่มอายุ สถานภาพแรงงาน ทหารอาสาจักร

TABLE 1 POPULATION BY AGE GROUP, LABOR FORCE STATUS , WHOLE KINGDOM

ไตรมาสที่ 2/2552 : Quarter 2/2009

หน่วยเป็นพัน : In Thousands

สถานภาพแรงงาน	รวม	กลุ่มอายุ Age Group							LABOR FORCE STATUS		
		< 15	15-19	20-24	25-29	30-34	35-39	40-49		50-59	>= 60
ยอดรวม	66,826.2	14,090.8	5,265.4	5,237.2	5,325.9	5,394.8	5,546.0	10,613.1	7,720.9	7,632.1	TOTAL
กำลังแรงงานรวม	38,562.9	-	1,589.2	3,764.7	4,609.5	4,846.8	5,041.8	9,528.8	6,270.8	2,911.5	Total Labor Force
1. กำลังแรงงานปัจจุบัน	38,372.3	-	1,574.4	3,735.5	4,595.5	4,832.1	5,031.9	9,480.6	6,230.9	2,891.4	1. Current labor force
1.1 ผู้มีงานทำ	37,699.3	-	1,488.0	3,456.2	4,470.9	4,770.9	4,988.2	9,424.8	6,211.0	2,889.5	1.1 Employed
- ทำงาน	37,059.4	-	1,474.4	3,404.6	4,416.1	4,718.7	4,912.7	9,250.2	6,061.4	2,821.3	- At work
- ไม่ทำงานแต่มีงานประจำ	640.0	-	13.6	51.6	54.8	52.2	75.5	174.5	149.6	68.2	- With job but not at work
1.2 ผู้ว่างงาน	673.0	-	86.5	279.3	124.6	61.1	43.7	55.8	20.0	2.0	1.2 Unemployed
- หางานทำ	127.0	-	12.0	63.2	28.0	10.3	5.9	6.6	1.1	-	- Looking for work
- ไม่หางานทำ/พร้อมที่จะทำงาน	546.0	-	74.5	216.1	96.7	50.9	37.7	49.3	18.9	2.0	- Not looking/available for work
2. กำลังแรงงานที่รอฤดูกาล	190.6	-	14.8	29.2	14.0	14.7	9.9	48.2	39.8	20.0	2. Seasonally inactive labor force
ผู้ไม่อยู่ในกำลังแรงงาน	14,172.5	-	3,676.2	1,472.5	716.5	548.1	504.3	1,084.3	1,450.1	4,720.6	Persons not in Labor Force
1. ทำงานบ้าน	4,598.4	-	240.1	497.9	473.4	399.7	392.3	829.5	1,014.4	751.2	1. Household work
2. เรียนหนังสือ	3,966.1	-	3,217.6	691.0	49.5	4.8	1.0	1.0	1.2	-	2. Studies
3. ยังเด็ก ขรา/ไม่สามารถทำงานได้	4,519.6	-	69.1	101.2	97.6	95.2	83.9	185.7	236.1	3,650.8	3. Too young/old/incapable of work
4. อื่น ๆ	1,088.5	-	149.4	182.5	96.0	48.5	27.1	68.0	198.4	318.6	4. Others
ผู้มีอายุต่ำกว่า 15 ปี	14,090.8	14,090.8	-	-	-	-	-	-	-	-	Persons under 15 years of age

ตารางที่ 1 จำนวนประชากร จำแนกตามกลุ่มอายุ สถานภาพแรงงาน และเพศ ทั้งราชอาณาจักร

TABLE 1 POPULATION BY AGE GROUP, LABOR FORCE STATUS AND SEX, WHOLE KINGDOM

ไตรมาสที่ 2/2552 : Quarter 2/2009

สถานภาพแรงงาน	รวม	กลุ่มอายุ Age Group							LABOR FORCE STATUS				
		<15	15-19	20-24	25-29	30-34	35-39	40-49	50-59	>=60			
ชาย	Total	7,203.1	2,691.6	2,670.9	2,694.9	2,689.5	2,690.0	5,125.8	3,695.4	3,374.8	MALE		
กำลังแรงงานรวม	32,836.0										Total Labor Force		
1. กำลังแรงงานปัจจุบัน	20,904.4	-	998.7	2,134.3	2,539.1	2,583.4	2,604.7	4,948.4	3,394.1	1,701.8	1. Current labor force		
1.1 ผู้มีงานทำ	20,466.5	-	992.1	2,113.0	2,530.9	2,575.3	2,603.0	4,930.0	3,380.2	1,693.5	1.1 Employed		
- ทำงาน	20,113.6	-	938.3	1,981.4	2,469.0	2,532.8	2,582.1	4,901.3	3,368.7	1,693.0	- At work		
- ไม่ทำงานเต็มงานประจำ	352.9	-	927.3	1,960.8	2,445.2	2,508.5	2,546.9	4,801.4	3,279.0	1,644.5	- With job but not at work		
1.2 ผู้ว่างงาน	351.4	-	11.0	20.6	23.8	24.3	35.2	99.9	89.7	48.5	1.2 Unemployed		
- หางานทำ	68.1	-	53.8	131.6	61.9	42.5	20.9	28.7	11.5	0.5	- Looking for work		
- ไม่หางานทำ/พร้อมที่จะทำงาน	283.3	-	8.3	27.8	14.7	9.3	3.6	3.4	1.0	-	- Not looking/available for work		
2. กำลังแรงงานที่รอฤดูกาล	86.5	-	45.5	103.8	47.2	33.2	17.3	25.3	10.5	0.5	2. Seasonally inactive labor force		
ผู้ไม่อยู่ในกำลังแรงงาน	4,728.4	-	6.7	21.3	8.2	8.1	1.7	18.4	13.8	8.2	Persons not in Labor Force		
1. ทำงานบ้าน	214.5	-	1,692.9	536.6	155.8	106.1	85.3	177.4	301.3	1,673.0	1. Household work		
2. เรียนหนังสือ	1,914.5	-	29.0	14.0	12.1	12.6	17.9	32.0	51.5	45.5	2. Studies		
3. ยังเด็ก ขรา/ไม่สามารถทำงานได้	1,944.1	-	1,535.5	344.7	29.6	3.2	0.6	1.0	-	-	3. Too young/old/incapable of work		
4. อื่น ๆ	655.3	-	45.1	71.4	59.6	65.4	54.8	103.1	122.6	1,422.2	4. Others		
ผู้มีอายุต่ำกว่า 15 ปี	7,203.1	-	83.3	106.5	54.5	25.0	12.1	41.4	127.2	205.3	Persons under 15 years of age		
หญิง	33,990.2										FEMALE		
กำลังแรงงานรวม	17,658.5	-	2,573.8	2,566.3	2,631.1	2,705.3	2,856.0	5,487.3	4,025.5	4,257.3	Total Labor Force		
1. กำลังแรงงานปัจจุบัน	17,554.4	-	590.5	1,630.4	2,070.4	2,263.4	2,437.0	4,580.5	2,876.7	1,209.7	1. Current labor force		
1.1 ผู้มีงานทำ	17,232.9	-	582.4	1,622.5	2,064.6	2,256.8	2,428.9	4,550.6	2,850.7	1,197.9	1.1 Employed		
- ทำงาน	16,945.7	-	549.7	1,474.8	2,001.9	2,238.2	2,406.1	4,523.5	2,842.3	1,196.5	- At work		
- ไม่ทำงานเต็มงานประจำ	287.1	-	547.1	1,443.8	1,970.9	2,210.2	2,365.8	4,448.9	2,782.4	1,176.8	- With job but not at work		
1.2 ผู้ว่างงาน	321.5	-	2.6	31.0	31.0	28.0	40.4	74.6	59.9	19.7	1.2 Unemployed		
- หางานทำ	58.9	-	32.7	147.7	62.8	18.6	22.8	27.1	8.4	1.4	- Looking for work		
- ไม่หางานทำ/พร้อมที่จะทำงาน	262.7	-	3.7	35.4	13.3	1.0	2.4	3.2	0.0	-	- Not looking/available for work		
2. กำลังแรงงานที่รอฤดูกาล	104.1	-	29.0	112.3	49.5	17.7	20.4	24.0	8.4	1.4	2. Seasonally inactive labor force		
ผู้ไม่อยู่ในกำลังแรงงาน	9,444.1	-	8.1	7.9	5.8	6.6	8.1	29.9	26.0	11.8	Persons not in Labor Force		
1. ทำงานบ้าน	4,383.8	-	1,983.3	935.9	560.7	441.9	419.0	906.9	1,148.8	3,047.6	1. Household work		
2. เรียนหนังสือ	2,051.6	-	211.1	483.9	461.3	387.1	374.4	797.5	962.9	705.7	2. Studies		
3. ยังเด็ก ขรา/ไม่สามารถทำงานได้	2,575.5	-	1,682.1	346.3	19.9	1.6	0.5	0.0	1.2	-	3. Too young/old/incapable of work		
4. อื่น ๆ	433.2	-	24.0	29.8	38.1	29.8	29.1	82.6	113.5	2,228.6	4. Others		
ผู้มีอายุต่ำกว่า 15 ปี	6,887.7	-	66.1	75.9	41.5	23.5	15.0	26.7	71.2	113.3	Persons under 15 years of age		

ตารางที่ 2 จำนวนประชากรอายุ 15 ปีขึ้นไป จำแนกตามสถานภาพสมรส สถานภาพแรงงาน ทัวราชอาณาจักร

TABLE 2 POPULATION 15 YEARS AND OVER BY MARITAL STATUS, LABOR FORCE STATUS, WHOLE KINGDOM

สถานภาพแรงงาน	เคยสมรส Ever-Married					LABOR FORCE STATUS	
	รวม Total	โสด Single	สมรส Married	หม้าย Widowed	หย่า Divorced	แยกกันอยู่ Separated	ไม่ทราบ Unknown
ยอดรวม	52,735.4	13,410.3	33,876.0	3,643.6	817.5	981.3	6.7
กำลังแรงงานรวม	38,562.9	8,168.0	27,579.4	1,350.3	674.0	786.6	4.6
1. กำลังแรงงานปัจจุบัน	38,372.3	8,122.4	27,446.0	1,343.4	670.5	785.4	4.6
1.1 ผู้มีงานทำ	37,699.3	7,726.8	27,203.7	1,333.9	658.5	772.0	4.5
- ทำงาน	37,059.4	7,631.9	26,735.9	1,292.8	639.2	755.0	4.5
- ไม่ทำงานแต่มีงานประจำ	640.0	94.9	467.8	41.0	19.3	17.0	-
1.2 ผู้ว่างงาน	673.0	395.6	242.3	9.6	12.0	13.4	0.1
- หางานทำ	127.0	81.4	38.2	-	5.2	2.2	-
- ไม่หางานทำ/พร้อมที่จะทำงาน	546.0	314.1	204.2	9.6	6.8	11.2	0.1
2. กำลังแรงงานที่รอฤดูกาล	190.6	45.6	133.4	6.9	3.5	1.2	-
ผู้ไม่อยู่ในกำลังแรงงาน	14,172.5	5,242.4	6,296.7	2,293.2	143.4	194.7	2.1
1. ทำงานบ้าน	4,598.4	352.6	3,682.3	402.3	68.2	92.5	0.6
2. เรียนหนังสือ	3,966.1	3,887.7	71.2	0.4	3.4	3.2	0.3
3. ชังเด็ก ขรา/ไม่สามารถทำงานได้	4,519.6	608.8	1,967.1	1,812.0	54.1	77.1	0.5
4. อื่น ๆ	1,088.5	393.4	576.1	78.6	17.8	21.9	0.7

ไตรมาสที่ 2/2552 : Quarter 2/2009

หน่วยเป็นพัน : In Thousands

ตารางที่ 2 จำนวนประชากรอายุ 15 ปีขึ้นไป จำแนกตามสถานภาพสมรส สถานภาพแรงงาน และเพศ ทัวราชอาณาจักร

TABLE 2 POPULATION 15 YEARS AND OVER BY MARITAL STATUS, LABOR FORCE STATUS AND SEX, WHOLE KINGDOM

สถานภาพแรงงาน		รวม	เคยสมรส Ever-Married				LABOR FORCE STATUS			
			โสด	สมรส	หม้าย	หย่า			แยกกันอยู่	ไม่ทราบ
ชาย		25,632.8	7,639.4	16,582.9	715.8	314.8	378.1	1.8	MALE	
กำลังแรงงานรวม		20,904.4	5,061.7	14,947.5	301.8	272.2	320.4	0.8	Total Labor Force	
1. กำลังแรงงานปัจจุบัน		20,817.9	5,029.2	14,898.5	300.2	269.3	319.9	0.8	1. Current labor force	
1.1 ผู้มีงานทำ		20,466.5	4,811.2	14,782.8	297.1	263.3	311.3	0.8	1.1 Employed	
- ทำงาน		20,113.6	4,753.4	14,513.4	286.2	257.8	302.0	0.8	- At work	
- ไม่ทำงานแต่มีงานประจำ		352.9	57.8	269.5	10.9	5.5	9.3	-	- With job but not at work	
1.2 ผู้ว่างงาน		351.4	218.0	115.7	3.1	6.0	8.6	-	1.2 Unemployed	
- หางานทำ		68.1	40.6	23.7	-	3.2	0.6	-	- Looking for work	
- ไม่หางานทำพร้อมที่จะทำงาน		283.3	177.4	92.0	3.1	2.8	8.0	-	- Not looking/available for work	
2. กำลังแรงงานที่รอฤดูกาล		86.5	32.5	48.9	1.6	2.9	0.5	-	2. Seasonally inactive labor force	
ผู้ไม่อยู่ในกำลังแรงงาน		4,728.4	2,577.6	1,635.5	414.0	42.7	57.6	1.0	Persons not in Labor Force	
1. ทำงานบ้าน		214.5	72.6	112.5	18.2	5.3	5.9	-	1. Household work	
2. เรียนหนังสือ		1,914.5	1,884.8	23.6	0.0	3.1	2.7	0.3	2. Studies	
3. ยิงเด็ก ซรา/ไม่สามารถทำงานได้		1,944.1	359.9	1,154.5	369.6	24.7	35.4	0.0	3. Too young/old/incapable of work	
4. อื่น ๆ		655.3	260.3	344.8	26.2	9.6	13.7	0.7	4. Others	
หญิง		27,102.5	5,771.0	17,293.1	2,927.7	502.6	603.2	4.9	FEMALE	
กำลังแรงงานรวม		17,658.5	3,106.2	12,631.9	1,048.5	401.8	466.2	3.8	Total Labor Force	
1. กำลังแรงงานปัจจุบัน		17,554.4	3,093.2	12,547.5	1,043.3	401.2	465.5	3.8	1. Current labor force	
1.1 ผู้มีงานทำ		17,232.9	2,915.6	12,420.9	1,036.8	395.3	460.7	3.7	1.1 Employed	
- ทำงาน		16,945.7	2,878.5	12,222.5	1,006.6	381.4	453.1	3.7	- At work	
- ไม่ทำงานแต่มีงานประจำ		287.1	37.1	198.3	30.2	13.8	7.6	-	- With job but not at work	
1.2 ผู้ว่างงาน		321.5	177.6	126.6	6.5	5.9	4.8	0.1	1.2 Unemployed	
- หางานทำ		58.9	40.9	14.4	-	2.0	1.6	-	- Looking for work	
- ไม่หางานทำพร้อมที่จะทำงาน		262.7	136.7	112.2	6.5	4.0	3.2	0.1	- Not looking/available for work	
2. กำลังแรงงานที่รอฤดูกาล		104.1	13.1	84.5	5.3	0.6	0.7	-	2. Seasonally inactive labor force	
ผู้ไม่อยู่ในกำลังแรงงาน		9,444.1	2,664.7	4,661.2	1,879.2	100.8	137.1	1.1	Persons not in Labor Force	
1. ทำงานบ้าน		4,383.8	280.0	3,569.7	384.1	62.9	86.6	0.6	1. Household work	
2. เรียนหนังสือ		2,051.6	2,002.8	47.6	0.4	0.3	0.5	-	2. Studies	
3. ยิงเด็ก ซรา/ไม่สามารถทำงานได้		2,575.5	248.9	812.6	1,442.4	29.4	41.8	0.5	3. Too young/old/incapable of work	
4. อื่น ๆ		433.2	133.1	231.3	52.4	8.3	8.2	-	4. Others	

ไตรมาสที่ 2/2552 : Quarter 2/2009

หน่วยเป็นพัน : In Thousands

ตารางที่ 3 จำนวนประชากรอายุ 15 ปีขึ้นไป จำแนกตามระดับการศึกษาที่สำเร็จ สถานภาพแรงงาน ทหารอาสาสมัคร

TABLE 3 POPULATION 15 YEARS AND OVER BY LEVEL OF EDUCATIONAL ATTAINMENT, LABOR FORCE STATUS, WHOLE KINGDOM

หน่วยเป็นพัน : In Thousands															
สถานภาพแรงงาน	รวม	ไม่มี การศึกษา	ต่ำกว่า ประถมศึกษา	ประถมศึกษา ต่ำกว่า	มัธยมศึกษาตอนปลาย				อุดมศึกษา				อื่นๆ อื่นๆ	ไม่ทราบ	LABOR FORCE STATUS
					ประถมศึกษา ต่ำกว่า	มัธยมศึกษา ตอนต้น	Upper Secondary Level		Higher Level						
							General/ Academic	Vocational	Teacher Training	Academic	Higher Technical Education	Teacher Training			
ยอดรวม	52,735.4	2,402.9	16,362.2	10,264.3	9,719.6	5,187.7	1,814.9	24.3	3,689.9	2,229.8	900.4	26.9	112.6	TOTAL	
กำลังแรงงานรวม	38,562.9	1,143.5	11,444.5	8,587.6	6,122.2	3,853.4	1,302.5	15.6	3,325.4	1,891.4	767.3	23.1	86.4	Total Labor Force	
1. กำลังแรงงานปัจจุบัน	38,372.3	1,140.5	11,359.2	8,543.9	6,084.1	3,835.4	1,302.1	15.6	3,325.0	1,889.8	767.3	23.1	86.4	1. Current labor force	
1.1 ผู้มีงานทำ	37,699.3	1,129.9	11,304.9	8,419.7	5,956.9	3,742.7	1,261.8	15.6	3,193.9	1,809.7	755.5	22.9	85.9	1.1 Employed	
- ทำงาน	37,059.4	1,114.9	11,065.3	8,282.4	5,889.3	3,700.4	1,252.3	15.2	3,159.3	1,788.5	683.6	22.9	85.2	- At work	
- ไม่ทำงานเต็มงานประจำ	640.0	15.0	239.6	137.3	67.6	42.3	9.5	0.4	34.5	21.2	71.9	-	0.7	- With job but not at work	
1.2 ผู้ว่างงาน	673.0	10.7	54.3	124.2	127.2	92.6	40.3	-	131.1	80.1	11.7	0.2	0.5	1.2 Unemployed	
- หางานทำ	127.0	0.4	4.4	22.1	13.4	16.7	10.8	-	40.1	17.2	2.0	-	-	- Looking for work	
- ไม่หางานทำ/พร้อมที่จะทำงาน	546.0	10.3	49.9	102.0	113.8	76.0	29.6	-	91.0	62.9	9.8	0.2	0.5	- Not looking/available for work	
2. กำลังแรงงานที่รอฤดูกาล	190.6	3.0	85.3	43.7	38.1	18.0	0.4	-	0.4	1.6	-	-	-	2. Seasonally inactive labor force	
ผู้ไม่อยู่ในกำลังแรงงาน	14,172.5	1,259.3	4,917.7	1,676.7	3,597.4	1,334.2	512.4	8.7	364.5	338.4	133.2	3.8	26.2	Persons not in Labor Force	
1. ทำงานบ้าน	4,598.4	261.9	1,805.0	876.2	749.1	437.9	138.7	1.5	155.2	138.9	24.8	2.2	7.2	1. Household work	
2. เรียนหนังสือ	3,966.1	-	3.3	429.2	2,426.3	689.6	297.7	0.1	26.3	91.3	1.9	-	0.4	2. Studies	
3. ชังเด็ก ขรา/ไม่สามารถทำงานได้	4,519.6	974.4	2,910.6	245.1	179.7	80.6	21.7	2.4	47.2	28.2	19.3	1.2	9.2	3. Too young/old/incapable of work	
4. อื่น ๆ	1,088.5	23.0	198.8	126.2	242.3	126.1	54.3	4.8	135.8	80.1	87.2	0.4	9.4	4. Others	

1/ รวมอาชีพระยะสั้น 1/ Including Short Course Vocational

ตารางที่ 3 จำนวนประชากรอายุ 15 ปีขึ้นไป จำแนกตามระดับการศึกษาที่สำเร็จ สถานภาพแรงงาน และเพศ ทั้งราชอาณาจักร

TABLE 3 POPULATION 15 YEARS AND OVER BY LEVEL OF EDUCATIONAL ATTAINMENT, LABOR FORCE STATUS AND SEX , WHOLE KINGDOM

ไตรมาสที่ 2/2552 : Quarter 2/2009															หน่วยเป็นพัน : in Thousands
สถานภาพแรงงาน	รวม	ไม่มีการศึกษา	ต่ำกว่าประถมศึกษา	ประถมศึกษา	มัธยมศึกษาตอนปลาย				อุดมศึกษา				อื่นๆ	ไม่ทราบ	LABOR FORCE STATUS
					Upper Secondary Level				Higher Level						
					มัธยมศึกษาตอนต้น	ตามสามัญ	ตามวิชาชีพ	ตามวิชา-การศึกษา	ตามวิชา-การศึกษา	ตามวิชาการ	ตามวิชาชีพ	ตามวิชา-การศึกษา			
	Total	None	Elementary	Elementary	Lower Secondary	General/Academic	Vocational	Teacher Training	Academic	Technical Education	Teacher Training	Others	Unknown		
ชาย	25,632.8	751.3	7,364.9	5,412.0	5,191.8	2,665.8	1,043.1	11.2	1,604.8	1,169.5	345.9	11.5	61.0	MALE	
	20,904.4	451.5	5,930.3	4,894.9	3,728.2	2,193.0	819.7	8.0	1,467.2	1,056.1	293.5	11.5	50.4	Total Labor Force	
	20,817.9	451.1	5,899.7	4,871.7	3,708.0	2,182.9	819.5	8.0	1,466.8	1,054.9	293.5	11.5	50.4	1. Current labor force	
	20,466.5	448.0	5,869.0	4,797.0	3,627.3	2,136.7	795.6	8.0	1,423.0	1,013.9	286.7	11.4	50.1	1.1 Employed	
	20,113.6	441.0	5,720.9	4,720.7	3,584.4	2,115.1	790.8	8.0	1,407.1	1,008.0	256.7	11.4	49.5	- At work	
	352.9	7.0	148.1	76.3	42.9	21.5	4.8	-	15.9	5.9	30.0	-	0.6	- With job but not at work	
	351.4	3.1	30.7	74.7	80.8	46.2	23.9	-	43.8	41.0	6.9	0.1	0.4	1.2 Unemployed	
	68.1	-	2.3	16.1	10.0	9.2	6.6	-	15.1	8.3	0.5	-	-	- Looking for work	
	283.3	3.1	28.4	58.5	70.8	37.0	17.4	-	28.7	32.7	6.3	0.1	0.4	- Not looking/available for work	
	86.5	0.5	30.6	23.2	20.2	10.2	0.2	-	0.4	1.3	-	-	-	2. Seasonally inactive labor force	
หญิง	4,728.4	299.8	1,434.6	517.2	1,463.6	472.8	223.5	3.2	137.6	113.4	52.3	-	10.6	Persons not in Labor Force	
	214.5	10.5	83.9	31.3	34.0	24.0	9.5	0.3	11.6	8.3	1.0	-	0.1	1. Household work	
	1,914.5	-	2.7	231.5	1,152.8	320.7	160.0	0.0	12.1	33.9	1.0	-	-	2. Studies	
	1,944.1	282.7	1,233.2	172.5	124.5	52.6	15.7	0.4	31.2	19.6	9.2	-	2.5	3. Too young/old/incapable of work	
	655.3	6.6	114.8	81.9	152.3	75.6	38.3	2.4	82.7	51.7	41.1	-	7.9	4. Others	
	27,102.5	1,651.6	8,997.2	4,852.2	4,527.7	2,521.9	771.8	13.1	2,085.1	1,060.3	554.5	15.5	51.6	FEMALE	
	17,658.5	692.0	5,514.2	3,692.7	2,394.0	1,660.4	482.8	7.5	1,858.2	835.3	473.7	11.7	36.0	Total Labor Force	
	17,554.4	689.5	5,459.4	3,672.2	2,376.1	1,652.5	482.6	7.5	1,858.2	835.0	473.7	11.7	36.0	1. Current labor force	
	17,232.9	681.9	5,435.9	3,622.7	2,329.7	1,606.1	466.2	7.5	1,770.9	795.8	468.8	11.6	35.8	1.1 Employed	
	16,945.7	673.9	5,344.4	3,561.7	2,304.9	1,585.3	461.5	7.1	1,752.2	780.5	426.9	11.6	35.7	- At work	
287.1	8.0	91.5	61.0	24.8	20.8	4.7	0.4	18.7	15.3	41.9	-	0.2	- With job but not at work		
321.5	7.6	23.6	49.5	46.4	46.4	16.4	-	87.3	39.1	4.9	0.1	0.2	1.2 Unemployed		
58.9	0.4	2.0	6.0	3.4	7.5	4.2	-	25.0	8.9	1.5	-	-	- Looking for work		
262.7	7.2	21.5	43.5	43.0	38.9	12.2	-	62.3	30.3	3.4	0.1	0.2	- Not looking/available for work		
104.1	2.5	54.7	20.5	17.9	7.9	0.2	-	-	0.3	-	-	-	2. Seasonally inactive labor force		
9,444.1	959.6	3,483.1	1,159.5	2,133.7	861.4	288.9	5.5	226.9	225.1	80.8	3.8	15.6	Persons not in Labor Force		
4,383.8	251.4	1,721.1	844.8	715.0	413.9	129.2	1.2	143.5	130.6	23.8	2.2	7.1	1. Household work		
2,051.6	-	0.6	197.7	1,273.5	368.9	137.8	0.0	14.2	57.5	0.9	-	0.4	2. Studies		
2,575.5	691.7	1,677.4	72.6	55.2	28.0	6.0	1.9	10.0	16.0	8.6	10.0	1.2	6.7	3. Too young/old/incapable of work	
433.2	16.5	83.9	44.3	90.0	50.6	16.0	2.4	28.4	53.1	46.1	0.4	1.5	4. Others		

1/ รวมอาชีพระยะสั้น 1/ Including Short Course Vocational

ตารางที่ 4 จำนวนผู้มีงานทำ จำแนกตามระดับการศึกษาที่สำเร็จ อาชีพ และเพศ ทั้งราชอาณาจักร
TABLE 4 EMPLOYED PERSONS BY LEVEL OF EDUCATIONAL ATTAINMENT, OCCUPATION AND SEX, WHOLE KINGDOM

ไตรมาสที่ 2/2552 : Quarter 2/2009

หน่วยเป็นพัน : In Thousands

อาชีพ	รวม	ไม่มี การศึกษา	ต่ำกว่า ประถมศึกษา	ประถม ศึกษา	มัธยมศึกษา ตอนต้น	มัธยมศึกษาตอนปลาย				อุดมศึกษา			อื่นๆ ^{1/}	ไม่ทราบ	OCCUPATION
						Upper Secondary Level				Higher Level					
						สามัญ General/ Academic	สายอาชีพ- ศึกษา Vocational	สายวิชา- การศึกษา Teacher Training	สายวิชาการ Academic	สายวิชาชีพ Higher Technical Education	สายวิชา- การศึกษา Teacher Training				
	Total	None	Elementary	Elementary	Lower Secondary	General/ Academic	Vocational	Teacher Training	Academic	Technical Education	Teacher Training	Others	Unknown		
ยอดรวม	37,699.3	1,129.9	11,304.9	8,419.7	5,956.9	3,742.7	1,261.8	15.6	3,193.9	1,809.7	755.5	22.9	85.9	TOTAL	
1. ผู้บัญชาการทหาร ข้าราชการระดับอาวุโส และผู้จัดการ	1,047.6	4.5	171.0	115.7	114.9	126.0	43.6	0.7	354.0	76.8	33.4	-	7.1	1. Legislators, senior officials and managers	
2. ผู้ประกอบวิชาชีพด้านต่างๆ	1,487.1	0.8	9.6	11.8	11.5	16.8	11.0	1.1	751.6	176.2	494.3	0.1	2.5	2. Professionals	
3. ผู้ประกอบวิชาชีพด้านเทคนิคสาขาต่างๆ และอาชีพที่เกี่ยวข้อง	1,519.5	9.5	72.9	56.6	130.1	146.4	125.3	2.1	619.2	305.1	46.3	-	6.0	3. Technicians and associate professionals	
4. เติมน	1,426.2	1.1	38.7	67.7	148.4	198.5	132.3	1.3	563.1	228.4	42.9	0.1	3.9	4. Clerks	
5. พนักงานบริการและพนักงานในร้านค้า และตลาด	6,654.2	146.7	1,708.8	1,175.4	1,215.1	996.3	353.5	4.6	578.4	370.7	80.7	3.2	20.9	5. Service workers and shop and market sales workers	
6. ผู้ปฏิบัติงานที่มีฝีมือ ในด้านการเกษตร และการประมง	13,122.5	558.2	5,912.3	3,396.3	1,780.4	939.9	172.8	4.4	121.9	191.7	28.2	7.9	8.5	6. Skilled agricultural and fishery workers	
7. ผู้ปฏิบัติงานด้านความสามารถทางฝีมือ และธุรกิจการค้าที่เกี่ยวข้อง	4,800.2	120.8	1,297.1	1,436.9	915.9	467.6	186.4	1.3	106.6	246.1	13.3	1.1	7.1	7. Craft and related trades workers	
8. ผู้ปฏิบัติการ โรงงานและเครื่องจักร และผู้ปฏิบัติงานด้านการประกอบ	2,951.7	27.3	556.7	765.6	778.0	458.5	151.8	-	52.4	137.9	4.7	4.8	14.2	8. Plant and machine operators and assemblers	
9. อาชีพขั้นพื้นฐานต่างๆ ในด้านการขาย และการให้บริการ	4,666.6	261.0	1,537.3	1,392.7	860.6	392.2	84.8	0.2	33.9	74.9	10.1	5.8	13.1	9. Elementary occupations	
10. คนงานซึ่งมิได้จำแนกไว้ในหมวดอื่น	23.8	-	0.8	0.9	2.1	0.6	0.2	-	12.8	2.0	1.8	-	2.7	10. Workers not classifiable by occupation	

1/ รวมอาชีพระยะสั้น 1/ Including Short Course Vocational

ตารางที่ 4 จำนวนผู้มีงานทำ จำแนกตามระดับการศึกษาที่สำคัญ อาชีพ และเพศ ทั้งราชอาณาจักร
TABLE 4 EMPLOYED PERSONS BY LEVEL OF EDUCATIONAL ATTAINMENT, OCCUPATION AND SEX, WHOLE KINGDOM

มัยศึกษาตอนปลาย													อื่นๆ		ไม่ทราบ	OCCUPATION
อาชีพ	รวม	ไม่มีการศึกษา	ต่ำกว่าประถมศึกษา	ประถมศึกษา	มัธยมศึกษาตอนต้น	Upper Secondary Level				Higher Level						
						General/Academic	สายสามัญ	สายอาชีพ-ศึกษา	สายวิชา-การศึกษา	สายวิชาการ	สายวิชาชีพ	Teacher Training	Education			
														Teacher Training		
Total	20,466.5	448.0	5,869.0	4,797.0	3,627.3	2,136.7	795.6	8.0	1,423.0	1,013.9	286.7	11.4	50.1	MALE		
1. ผู้ปฏิบัติการนิตยมนุษย์ ข้าราชการระดับอาวุโสและผู้จัดการ	792.7	2.8	145.0	96.6	96.7	104.8	33.6	0.2	229.6	56.9	20.7	-	5.8	1. Legislators, senior officials and managers		
2. ผู้ประกอบวิชาชีพด้านต่างๆ	604.4	0.4	8.0	8.2	7.5	7.7	4.8	1.0	344.0	52.0	170.0	0.1	0.8	2. Professionals		
3. ผู้ประกอบวิชาชีพด้านเทคนิคสาขาต่างๆและอาชีพที่เกี่ยวข้อง	719.0	3.2	33.3	22.3	76.1	76.1	75.0	1.9	240.2	165.6	22.1	-	3.2	3. Technicians and associate professionals		
4. เติมน	470.8	1.0	19.6	29.5	60.1	84.0	48.1	0.2	145.4	69.1	12.1	0.1	1.7	4. Clerks		
5. พนักงานบริการและพนักงานในร้านค้าและตลาด	2,569.2	35.3	539.6	450.3	511.7	414.3	176.5	2.1	238.2	168.8	21.5	1.4	9.6	5. Service workers and shop and market sales workers		
6. ผู้ปฏิบัติงานที่มีฝีมือในด้านการเกษตรและการประมง	7,444.2	231.8	3,155.6	1,932.7	1,161.5	604.7	120.1	1.9	78.1	128.9	19.8	2.8	6.2	6. Skilled agricultural and fishery workers		
7. ผู้ปฏิบัติงานที่มีความสามารถทางฝีมือและธุรกิจการค้าที่เกี่ยวข้อง	3,320.2	56.9	820.8	957.9	672.8	327.1	168.2	0.8	82.8	216.2	10.2	0.7	5.7	7. Craft and related trades workers		
8. ผู้ปฏิบัติการโรงงานและเครื่องจักรและผู้ปฏิบัติงานด้านการประกอบ	2,131.0	15.0	443.9	545.1	538.2	304.9	117.3	-	43.4	106.4	4.2	1.8	10.9	8. Plant and machine operators and assemblers		
9. อริชีพขั้นพื้นฐานต่างๆ ในด้านการขายและการให้บริการ	2,407.3	101.7	703.2	754.4	502.4	213.2	51.6	0.0	16.7	48.8	5.6	4.4	5.3	9. Elementary occupations		
10. คนงานซึ่งมิได้จำแนกไว้ในหมวดอื่น	7.7	-	-	-	0.4	-	0.2	-	4.4	1.3	0.6	-	0.8	10. Workers not classifiable by occupation		
หญิง	17,232.9	681.9	5,435.9	3,622.7	2,329.7	1,606.1	466.2	7.5	1,770.9	795.8	468.8	11.6	35.8	FEMALE		
1. ผู้ปฏิบัติการนิตยมนุษย์ ข้าราชการระดับอาวุโสและผู้จัดการ	254.8	1.7	26.0	19.0	18.3	21.2	10.0	0.5	124.4	19.9	12.7	-	1.3	1. Legislators, senior officials and managers		
2. ผู้ประกอบวิชาชีพด้านต่างๆ	882.7	0.4	1.6	3.7	4.0	9.1	6.2	0.1	407.5	124.3	324.3	-	1.7	2. Professionals		
3. ผู้ประกอบวิชาชีพด้านเทคนิคสาขาต่างๆและอาชีพที่เกี่ยวข้อง	800.5	6.3	39.5	34.3	54.0	70.3	50.3	0.2	379.0	139.4	24.2	-	2.8	3. Technicians and associate professionals		
4. เติมน	955.4	0.1	19.1	38.2	88.3	114.5	84.2	1.1	417.6	159.3	30.8	-	2.3	4. Clerks		
5. พนักงานบริการและพนักงานในร้านค้าและตลาด	4,085.0	111.4	1,169.2	725.2	703.4	582.0	177.0	2.5	340.2	201.9	59.2	1.8	11.3	5. Service workers and shop and market sales workers		
6. ผู้ปฏิบัติงานที่มีฝีมือในด้านการเกษตรและการประมง	5,678.3	326.5	2,756.6	1,463.6	618.9	335.2	52.7	2.5	43.8	62.9	8.4	5.0	2.3	6. Skilled agricultural and fishery workers		
7. ผู้ปฏิบัติงานที่มีความสามารถทางฝีมือและธุรกิจการค้าที่เกี่ยวข้อง	1,480.0	64.0	476.3	479.0	243.0	140.6	18.1	0.5	23.8	30.0	3.0	0.4	1.4	7. Craft and related trades workers		
8. ผู้ปฏิบัติการ โรงงานและเครื่องจักรและผู้ปฏิบัติงานด้านการประกอบ	820.7	12.3	112.8	220.5	239.9	153.6	34.5	-	9.0	31.5	0.5	3.0	3.3	8. Plant and machine operators and assemblers		
9. อริชีพขั้นพื้นฐานต่างๆ ในด้านการขายและการให้บริการ	2,259.3	159.3	834.0	638.3	358.3	179.1	33.2	0.1	17.2	26.0	4.6	1.4	7.7	9. Elementary occupations		
10. คนงานซึ่งมิได้จำแนกไว้ในหมวดอื่น	16.1	-	0.8	0.9	1.7	0.6	-	-	8.3	0.7	1.2	-	1.9	10. Workers not classifiable by occupation		

รวมอาชีพระยะสั้น / Including Short Course Vocational

U/ รวมอาชีพระยะสั้น U/ Including Short Course Vocational

หน่วยเป็นพัน : In Thousands

ตารางที่ 5 จำนวนผู้จ้างทำ จำนวนตามระดับการศึกษาที่ใช้จริง อุตสาหกรรม และเพศ ทัวราชอาณาจักร
TABLE 5 EMPLOYED PERSONS BY LEVEL OF EDUCATIONAL ATTAINMENT, INDUSTRY AND SEX, WHOLE KINGDOM

นํยชนไทย : In Thousands															
อุตสาหกรรม	รวม	ไม่มี การศึกษา	ต่ำกว่า ประถมศึกษา	นํยชนไทยตอนบน						อุดมศึกษา				อื่นๆ ไม่ทราบ	INDUSTRY
				ประถม ศึกษา	นํยชน ดอนบน	Upper Secondary Level			Higher Level						
						สามัญ General/	สายอาชีพ- ศึกษา	สายวิชา- การศึกษา	สายวิชาการ Academic	สายวิชาชีพ Higher Technical Education	สายวิชา- การศึกษา				
												Teacher Training			
	Total	None	Elementary	Elementary	Secondary	General/	Vocational	Teacher Training	Academic	Education	Teacher Training	Others	Unknown		
ยอดรวม	37,699.3	1,129.9	11,304.9	8,419.7	5,956.9	3,742.7	1,261.8	15.6	3,193.9	1,809.7	755.5	22.9	85.9	TOTAL	
1. เกษตรกรรม การล่าสัตว์ และการป่าไม้	14,054.2	646.0	6,225.7	3,655.9	1,947.6	987.0	187.2	4.7	141.8	211.6	29.0	10.2	7.5	1. Agriculture, hunting and forestry	
2. การประมง	427.8	16.8	179.5	127.0	53.4	30.0	7.5	-	3.4	8.5	0.6	-	1.2	2. Fishing	
3. การทำเหมืองแร่ และเหมืองหิน	49.9	0.7	13.4	12.7	7.9	2.5	1.2	-	6.5	4.9	0.1	-	-	3. Mining and quarrying	
4. การผลิต	5,388.6	132.0	1,076.0	1,336.6	1,099.4	711.7	260.3	0.6	386.1	337.3	25.3	5.6	17.8	4. Manufacturing	
5. การไฟฟ้า ก๊าซ และการประปา	98.6	0.1	11.4	7.2	10.4	11.6	5.6	0.8	23.3	27.2	0.9	-	0.1	5. Electricity, gas and water supply	
6. การก่อสร้าง	2,527.0	68.4	802.2	809.6	433.2	164.8	50.4	-	80.6	105.8	5.8	1.4	5.0	6. Construction	
7. การขนส่ง การขายปลีก การซ่อมแซมยานยนต์	6,063.7	131.5	1,395.9	1,108.3	1,118.7	852.6	315.2	2.8	658.5	402.5	60.9	2.1	14.8	7. Wholesale and retail trade, repair of motor vehicles motorcycles and personal and household goods	
รถจักรยานยนต์ ของใช้ส่วนบุคคล และของใช้ในครัวเรือน															
8. โรงแรม และภัตตาคาร	2,567.8	65.8	732.2	550.8	519.5	291.0	113.2	2.3	147.7	115.0	16.1	1.6	12.6	8. Hotel and restaurants	
9. การขนส่ง สถานที่เก็บสินค้า และการคมนาคม	1,117.9	7.0	252.4	239.4	206.3	124.7	57.7	0.2	151.4	62.3	9.0	0.7	6.9	9. Transport, storage and communication	
10. การเป็นสื่อกลางทางการเงิน	393.8	0.1	12.5	14.3	18.3	26.3	21.9	-	246.4	43.8	9.6	-	0.6	10. Financial intermediation	
11. กิจกรรมด้านอสังหาริมทรัพย์ การให้เช่า และกิจกรรมทางธุรกิจ	694.8	10.2	110.0	116.3	93.5	68.6	26.2	-	212.1	46.8	9.1	-	2.0	11. Real estate, renting and business activities	
12. การบริหารราชการ และการป้องกันประเทศ รวมทั้งการประกันสังคมภาคบังคับ	1,357.6	2.1	87.5	91.2	143.8	167.6	129.5	0.6	504.2	183.2	44.6	-	3.4	12. Public administration and defence, compulsory social security	
13. การศึกษา	1,111.6	0.6	48.6	35.1	43.5	46.8	10.2	2.6	381.5	37.3	504.4	0.1	1.0	13. Education	
14. งานด้านสุขภาพ และงานสังคมสงเคราะห์	709.5	8.9	65.4	48.7	55.3	127.2	29.8	1.1	155.7	186.7	28.7	0.1	2.0	14. Health and social work	
15. กิจกรรมด้านบริการชุมชน สังคม และการบริการส่วนบุคคลอื่นๆ	859.9	17.4	209.5	196.7	164.1	109.2	37.1	0.1	75.7	34.3	11.3	0.6	3.9	15. Other community, social and personal service activity	
16. ลูกจ้างในครัวเรือนส่วนบุคคล	247.6	22.3	82.0	68.3	38.8	20.9	6.6	-	2.5	1.4	0.0	0.5	4.4	16. Private households with employed persons	
17. องค์การระหว่างประเทศและองค์การต่างประเทศอื่นๆ และสมาชิก	1.0	-	-	-	0.0	-	-	-	1.0	-	-	-	-	17. Extra-territorial organizations and bodies	
18. ไม่ทราบ	28.2	-	0.8	1.7	3.4	0.3	2.3	-	15.5	1.4	0.1	-	2.7	18. Unknown	

U/ รวมอาชีพระยะสั้น U/ Including Short Course Vocational

หน่วยเป็นพัน : In Thousands

ตารางที่ 6 จำนวนผู้มีงานทำ จำแนกตามสถานภาพทำงาน อาชีพ และเพศ ทั้งราชอาณาจักร

TABLE 6 EMPLOYED PERSONS BY WORK STATUS, OCCUPATION AND SEX, WHOLE KINGDOM

อาชีพ	สถานภาพการทำงาน Work Status							OCCUPATION
	รวม	นายจ้าง	ลูกจ้างรัฐบาล	ลูกจ้างเอกชน	ทำงานส่วนตัว	ช่วยธุรกิจครอบครัว	การรวมกลุ่ม	
	Total	Employer	Government Employee	Private Employee	Own Account Worker	Unpaid Family Worker	Producers' Cooperatives	
ยอดรวม	37,699.3	1,056.4	3,383.4	13,399.6	12,063.7	7,717.6	78.7	TOTAL
1. ผู้บัญญัติกฎหมาย ข้าราชการระดับอาวุโสและผู้จัดการ	1,047.6	452.2	333.8	238.5	21.1	1.6	0.4	1. Legislators, senior officials and managers
2. ผู้ประกอบวิชาชีพด้านต่างๆ	1,487.1	6.6	1,006.5	426.4	35.2	12.4	-	2. Professionals
3. ผู้ประกอบวิชาชีพด้านเทคนิคสาขาต่างๆ และอาชีพที่เกี่ยวข้อง	1,519.5	15.0	444.1	904.7	118.0	35.7	2.0	3. Technicians and associate professionals
4. เสมียน	1,426.2	4.8	527.9	827.9	23.2	42.4	0.1	4. Clerks
5. พนักงานบริการและพนักงานในร้านค้าและตลาด	6,654.2	206.9	366.0	1,342.5	2,951.0	1,779.2	8.6	5. Service workers and shop and market sales workers
6. ผู้ปฏิบัติงานที่มีฝีมือในด้านการเกษตรและกรประมง	13,122.5	183.8	83.9	1,110.5	6,600.5	5,136.4	7.4	6. Skilled agricultural and fishery workers
7. ผู้ปฏิบัติงานด้านความสามารถทางฝีมือและธุรกิจการค้าที่เกี่ยวข้อง	4,800.2	145.1	102.9	3,119.5	1,035.3	339.7	57.7	7. Craft and related trades workers
8. ผู้ปฏิบัติการโรงงานและเครื่องจักรและผู้ปฏิบัติงานด้านการประกอบ	2,951.7	26.8	150.0	2,097.9	633.4	43.1	0.6	8. Plant and machine operators and assemblers
9. อาชีพขั้นพื้นฐานต่างๆ ในด้านกรขายและการให้บริการ	4,666.6	15.0	361.1	3,316.5	644.9	327.2	2.0	9. Elementary occupations
10. คนงานซึ่งมิได้จำแนกไว้ในหมวดอื่น	23.8	-	7.2	15.5	1.1	-	-	10. Workers not classifiable by occupation

ตารางที่ 6 จำนวนผู้มีงานทำ จำแนกตามสถานภาพทำงาน อาชีพ และเพศ ทั้งราชอาณาจักร
TABLE 6 EMPLOYED PERSONS BY WORK STATUS, OCCUPATION AND SEX, WHOLE KINGDOM

อาชีพ	สถานภาพการทำงาน Work Status						OCCUPATION
	รวม	นายจ้าง	ลูกจ้างรัฐบาล	ลูกจ้างเอกชน	ทำงานส่วนตัว	การรวมกลุ่ม	
	Total	Employer	Government Employee	Private Employee	Own Account Worker	Members of Producers' Cooperatives	
ชาย	20,466.5	789.3	1,815.5	7,528.7	7,480.4	49.8	MALE
1. ผู้บัญชาการ นาย ข้าราชการระดับอาวุโสและผู้จัดการ	792.7	362.1	281.7	133.9	14.6	0.4	1. Legislators, senior officials and managers
2. ผู้ประกอบวิชาชีพด้านต่างๆ	604.4	4.7	373.7	193.7	28.3	4.0	2. Professionals
3. ผู้ประกอบวิชาชีพด้านเทคนิคสาขาต่างๆ และอาชีพที่เกี่ยวข้อง	719.0	10.8	254.4	374.4	69.5	9.9	3. Technicians and associate professionals
4. เสมียน	470.8	3.4	174.5	273.2	11.7	8.0	4. Clerks
5. พนักงานบริการและพนักงานในร้านค้าและตลาด	2,569.2	119.0	173.2	543.8	1,094.9	634.7	5. Service workers and shop and market sales workers
6. ผู้ปฏิบัติงานที่มีฝีมือในด้านการเกษตรและการประมง	7,444.2	126.7	60.8	669.1	4,724.0	1,857.1	6. Skilled agricultural and fishery workers
7. ผู้ปฏิบัติงานด้านคมนาคมสาธารณะทางมือและธุรกิจการค้าที่เกี่ยวข้อง	3,320.2	126.4	100.2	2,323.2	580.2	151.8	7. Craft and related trades workers
8. ผู้ปฏิบัติการโรงงานและเครื่องจักร และผู้ปฏิบัติงานด้านการประกอบ	2,131.0	24.8	143.9	1,332.7	600.5	28.6	8. Plant and machine operators and assemblers
9. อาชีพขั้นพื้นฐานต่างๆ ในด้านการขายและการให้บริการ	2,407.3	11.5	250.5	1,680.1	356.1	108.3	9. Elementary occupations
10. คนงานซึ่งมิได้จำแนกไว้ในหมวดอื่น	7.7	-	2.6	4.6	0.5	-	10. Workers not classifiable by occupation
หญิง	17,232.9	267.1	1,567.9	5,870.9	4,583.2	491.8	TOTAL
1. ผู้บัญชาการ นาย ข้าราชการระดับอาวุโสและผู้จัดการ	254.8	90.1	52.1	104.5	6.5	1.2	1. Legislators, senior officials and managers
2. ผู้ประกอบวิชาชีพด้านต่างๆ	882.7	1.9	632.8	232.7	7.0	8.4	2. Professionals
3. ผู้ประกอบวิชาชีพด้านเทคนิคสาขาต่างๆ และอาชีพที่เกี่ยวข้อง	800.5	4.3	189.7	530.3	48.4	25.8	3. Technicians and associate professionals
4. เสมียน	955.4	1.4	353.4	554.7	11.5	34.4	4. Clerks
5. พนักงานบริการและพนักงานในร้านค้าและตลาด	4,085.0	88.0	192.8	798.6	1,856.1	1,144.5	5. Service workers and shop and market sales workers
6. ผู้ปฏิบัติงานที่มีฝีมือในด้านการเกษตรและการประมง	5,678.3	57.1	23.1	441.4	1,876.5	3,279.3	6. Skilled agricultural and fishery workers
7. ผู้ปฏิบัติงานด้านคมนาคมสาธารณะทางมือและธุรกิจการค้าที่เกี่ยวข้อง	1,480.0	18.7	2.7	796.3	455.1	187.9	7. Craft and related trades workers
8. ผู้ปฏิบัติการโรงงานและเครื่องจักร และผู้ปฏิบัติงานด้านการประกอบ	820.7	2.1	6.1	765.2	32.9	14.5	8. Plant and machine operators and assemblers
9. อาชีพขั้นพื้นฐานต่างๆ ในด้านการขายและการให้บริการ	2,259.3	3.6	110.6	1,636.4	288.7	218.9	9. Elementary occupations
10. คนงานซึ่งมิได้จำแนกไว้ในหมวดอื่น	16.1	-	4.6	10.9	0.6	-	10. Workers not classifiable by occupation

ไตรมาสที่ 2/2552 : Quarter 2/2009

หน่วยเป็นพัน : In Thousands

ตารางที่ 7 จำนวนผู้จ้างทำ อันแนกตามสถานภาพทำงาน อุตสาหกรรม และเพศ ทั้งราชอาณาจักร

TABLE 7 EMPLOYED PERSONS BY WORK STATUS, INDUSTRY AND SEX , WHOLE KINGDOM

ไตรมาสที่ 2/2552 : Quarter 2/2009

หน่วยเป็นพัน : In Thousands

อุตสาหกรรม	สถานภาพการทำงาน Work Status								INDUSTRY
	รวม	นายจ้าง	ลูกจ้างรัฐบาล	ลูกจ้างเอกชน		ทำงานส่วนตัว		ช่วยธุรกิจครอบครัว	
				Government Employee	Private Employee	Own Account Worker	Unpaid Family Worker		
	Total	Employer	Government Employee	Private Employee	Own Account Worker	Unpaid Family Worker	Producers' Cooperatives		
ยอดรวม	37,699.3	1,056.4	3,383.4	13,399.6	12,063.7	7,717.6	78.7	TOTAL	
1. เกษตรกรรม การล่าสัตว์ และการป่าไม้	14,054.2	273.0	101.0	2,208.8	6,411.7	5,052.5	7.2	1. Agriculture, hunting and forestry	
2. การประมง	427.8	8.0	0.0	93.7	229.0	97.0	-	2. Fishing	
3. การทำเหมืองแร่ และเหมืองหิน	49.9	1.5	0.6	44.8	1.9	1.2	-	3. Mining and quarrying	
4. การผลิต	5,388.6	133.7	21.8	4,121.9	775.1	314.5	21.6	4. Manufacturing	
5. การไฟฟ้า ก๊าซ และการประปา	98.6	0.2	88.7	9.7	-	-	-	5. Electricity, gas and water supply	
6. การก่อสร้าง	2,527.0	204.3	50.7	2,050.9	108.8	73.4	38.8	6. Construction	
7. การขายส่ง การขายปลีก การซ่อมแซมยานยนต์ รถจักรยานยนต์ ของใช้ส่วนบุคคล และของใช้ในครัวเรือน	6,063.7	250.0	4.1	2,027.1	2,350.6	1,425.4	6.6	7. Wholesale and retail trade, repair of motor vehicles motorcycles and personal and household goods	
8. โรงแรมและภัตตาคาร	2,567.8	87.7	0.7	700.2	1,140.3	638.9	-	8. Hotel and restaurants	
9. การขนส่ง สถานที่เก็บสินค้า และการคมนาคม	1,117.9	22.4	130.9	415.4	528.5	20.7	-	9. Transport, storage and communication	
10. การเป็นสื่อกลางทางการเงิน	393.8	1.8	72.1	310.2	6.5	1.1	2.1	10. Financial intermediation	
11. กิจกรรมด้านอสังหาริมทรัพย์ การให้เช่า และกิจกรรมทางธุรกิจ	694.8	33.0	45.7	467.9	118.2	30.0	-	11. Real estate, renting and business activities	
12. การบริหารราชการ และการป้องกันประเทศ รวมทั้งการประกันสังคมภาคบังคับ	1,357.6	-	1,354.7	2.9	-	-	-	12. Public administration and defence, compulsory social security	
13. การศึกษา	1,111.6	3.8	880.2	220.5	6.0	1.2	-	13. Education	
14. งานด้านสุขภาพ และงานสังคมสงเคราะห์	709.5	4.6	523.6	122.4	49.6	6.9	2.3	14. Health and social work	
15. กิจกรรมด้านบริการชุมชน สังคม และการบริการส่วนบุคคลอื่นๆ	859.9	32.3	107.6	328.5	336.5	55.0	0.0	15. Other community, social and personal service activity	
16. ลูกจ้างในครัวเรือนส่วนบุคคล	247.6	-	-	247.6	-	-	-	16. Private households with employed persons	
17. องค์การระหว่างประเทศและองค์การต่างประเทศอื่นๆ และสมาชิก	1.0	-	-	1.0	-	-	-	17. Extra-territorial organizations and bodies	
18. ไม่ทราบ	28.2	-	1.0	26.1	1.1	-	-	18. Unknown	

ตารางที่ 7 จำนวนผู้จ้างทำ อัตรากำลังตามสถานภาพทำงาน อุตสาหกรรม และเพศ พหุราชอาณาจักร

TABLE 7 EMPLOYED PERSONS BY WORK STATUS, INDUSTRY AND SEX , WHOLE KINGDOM

ไตรมาสที่ 2/2552 : Quarter 2/2009

หน่วยเป็นพัน : In Thousands

อุตสาหกรรม	สถานภาพการทำงาน Work Status					INDUSTRY
	รวม	นายจ้าง	ลูกจ้างรัฐบาล	ลูกจ้างเอกชน	ทำงานส่วนตัว	
	Total	Employer	Government Employee	Private Employee	Own Account Worker	Members of Producers' Cooperatives
ชาย	20,466.5	789.3	1,815.5	7,528.7	7,480.4	2,802.8
1. เตนครกรรม การล่าสัตว์ และการป่าไม้	7,927.2	199.7	74.5	1,262.3	4,563.1	1,821.3
2. การประมง	338.5	6.8	0.0	79.9	206.9	44.9
3. การทำเหมืองแร่และเหมืองหิน	37.8	1.5	0.1	34.0	1.9	0.4
4. การตัด	2,506.0	98.2	15.2	1,962.0	314.6	113.4
5. การไฟฟ้า ก๊าซ และการประปา	85.1	0.2	76.9	8.0	-	-
5. การก่อสร้าง	2,147.9	196.2	40.4	1,735.3	105.6	33.4
7. การขนส่ง การขายปลีก การซ่อมแซมยานยนต์ รถจักรยานยนต์ ของใช้ส่วนบุคคล และของใช้ในชีวิตประจำวัน	3,089.4	181.0	1.5	1,191.0	1,197.3	515.0
8. โรงแรม และภัตตาคาร	913.1	45.0	-	258.5	370.3	239.4
9. การขนส่ง สถานที่เก็บสินค้าและการคมนาคม	942.7	16.6	93.0	316.7	504.9	11.5
10. การเป็นสื่อกลางทางการเงิน	173.7	1.8	33.6	136.1	2.1	-
11. กิจกรรมด้านอสังหาริมทรัพย์ การให้เช่า และกิจกรรมทางธุรกิจ	396.2	23.6	30.4	246.5	86.5	9.2
12. การบริหารราชการ และการป้องกันประเทศ รวมทั้งการประกันสังคมฉบับอื่น	860.8	-	857.9	2.9	-	-
13. การศึกษา	457.7	1.2	392.5	60.2	3.7	0.2
14. งานด้านสุขภาพ และงานสังคมสงเคราะห์	163.5	2.4	128.8	20.8	10.2	1.0
15. กิจกรรมด้านบริการชุมชน สังคม และการบริหารส่วนบุคคลอื่นๆ	382.4	15.1	70.7	170.6	112.9	13.1
16. ลูกจ้างในครัวเรือนส่วนบุคคล	36.3	-	-	36.3	-	-
17. องค์การระหว่างประเทศและองค์การต่างประเทศอื่นๆ และสมาชิก	0.0	-	-	0.0	-	-
18. ไม่ทราบ	8.2	-	-	7.7	0.5	-
หญิง	17,232.9	267.1	1,567.9	5,870.9	4,583.2	4,914.8
1. เตนครกรรม การล่าสัตว์ และการป่าไม้	6,127.0	73.3	26.5	946.5	1,848.6	3,231.2
2. การประมง	89.3	1.2	-	13.8	22.1	52.1
3. การทำเหมืองแร่และเหมืองหิน	12.0	-	0.5	10.7	-	0.8
4. การตัด	2,882.6	35.5	6.6	2,159.9	460.5	201.1
5. การไฟฟ้า ก๊าซ และการประปา	13.5	-	11.8	1.7	-	-
5. การก่อสร้าง	379.1	8.1	10.3	315.7	3.2	39.9
7. การขนส่ง การขายปลีก การซ่อมแซมยานยนต์ รถจักรยานยนต์ ของใช้ส่วนบุคคล และของใช้ในชีวิตประจำวัน	2,974.3	69.0	2.5	836.1	1,153.3	910.3
8. โรงแรม และภัตตาคาร	1,654.6	42.7	0.7	441.8	770.0	399.5
9. การขนส่ง สถานที่เก็บสินค้าและการคมนาคม	175.2	5.8	37.9	98.8	23.5	9.2
10. การเป็นสื่อกลางทางการเงิน	220.1	0.0	38.5	174.1	4.4	1.1
11. กิจกรรมด้านอสังหาริมทรัพย์ การให้เช่า และกิจกรรมทางธุรกิจ	298.6	9.4	15.3	221.4	31.7	20.7
12. การบริหารราชการ และการป้องกันประเทศ รวมทั้งการประกันสังคมฉบับอื่น	496.8	-	496.8	-	-	-
13. การศึกษา	654.0	2.6	487.7	160.4	2.3	1.0
14. งานด้านสุขภาพ และงานสังคมสงเคราะห์	546.0	2.2	394.8	101.6	39.4	5.9
15. กิจกรรมด้านบริการชุมชน สังคม และการบริหารส่วนบุคคลอื่นๆ	477.5	17.2	36.9	157.8	223.6	41.9
16. ลูกจ้างในครัวเรือนส่วนบุคคล	211.3	-	-	211.3	-	-
17. องค์การระหว่างประเทศและองค์การต่างประเทศอื่นๆ และสมาชิก	1.0	-	-	1.0	-	-
18. ไม่ทราบ	19.9	-	1.0	18.4	0.6	-

ตารางที่ 8 จำนวนผู้มีงานทำ จำแนกตามอาชีพ จำนวนชั่วโมงทำงานต่อสัปดาห์ การมีเวลาเหลือพอและต้องการทำงานเพิ่มขึ้น และเพศ ทัวราชอาณาจักร

TABLE 8 EMPLOYED PERSONS BY OCCUPATION, HOURS WORKED PER WEEK, AVAILABILITY FOR ADDITIONAL WORK AND SEX, WHOLE KINGDOM

อาชีพ Occupation													หน่วยเป็นพัน : In Thousands	
จำนวนชั่วโมงทำงาน เพศ และ การมีเวลาเหลือพอ และต้องการทำงานเพิ่มขึ้น	รวม ผู้บัญญัติกฎหมาย และ ผู้จัดการ Legislators & Managers	วิชาชีพ ด้านต่างๆ Professional	วิชาชีพ ด้านเทคนิค Technicians	เสมียน Clerks	พนักงาน บริการ Service Workers	ด้านการเกษตร และประมง Agricultural & Fishery	ด้านความ สามารถทางฝีมือ Craft & related trades	ผู้ปฏิบัติงาน โรงงานเครื่องจักร Plant & Machine operators	อาชีพอื่น ฐานต่างๆ Elementary occupations	คนงานซึ่งมี "ได้อื่นๆ" ในหมวดอื่น	HOURS WORKED, SEX AND AVAILABILITY FOR ADDITIONAL WORK			
ยอดรวม	37,699.3	1,047.6	1,487.1	1,519.5	1,426.2	6,654.2	13,122.5	4,800.2	2,951.7	4,666.6	23.8	TOTAL		
มี	901.6	6.5	9.9	14.9	13.8	63.2	444.1	117.5	47.3	184.5	-	Available		
ไม่มี	36,797.8	1,041.1	1,477.2	1,504.7	1,412.4	6,591.0	12,678.4	4,682.7	2,904.5	4,482.1	23.8	Not available		
มีงานประจำแต่ไม่ได้ทำงาน	640.0	18.8	89.3	9.6	7.4	54.2	332.4	52.1	43.0	33.4	-	With job not work		
มี	73.4	0.4	0.5	1.1	1.0	6.4	40.7	12.4	3.8	7.3	-	Available		
ไม่มี	566.6	18.4	88.8	8.5	6.4	47.8	291.7	39.7	39.2	26.1	-	Not available		
1-9 ชั่วโมง	304.8	3.5	21.6	2.9	2.2	22.5	191.0	16.5	3.9	40.8	-	1-9 hours		
มี	67.3	-	2.2	0.6	0.0	8.5	29.2	6.5	2.7	17.7	-	Available		
ไม่มี	237.4	3.5	19.4	2.3	2.2	14.0	161.8	10.0	1.2	23.1	-	Not available		
10-19 ชั่วโมง	1,219.3	14.4	53.2	11.9	2.3	99.9	810.0	64.0	29.7	133.9	-	10-19 hours		
มี	144.3	-	0.5	0.2	0.1	4.0	96.5	10.2	3.7	29.1	-	Available		
ไม่มี	1,075.1	14.4	52.7	11.7	2.1	95.9	713.5	53.8	26.0	104.8	-	Not available		
20-29 ชั่วโมง	2,861.1	39.7	79.4	52.3	35.3	239.6	1,842.0	194.2	71.8	306.4	0.4	20-29 hours		
มี	197.4	2.9	1.2	1.0	1.0	10.9	109.7	16.4	12.6	41.6	-	Available		
ไม่มี	2,663.7	36.8	78.1	51.3	34.3	228.7	1,732.3	177.8	59.2	264.8	0.4	Not available		
30-34 ชั่วโมง	1,941.5	41.2	47.0	40.5	36.9	209.4	1,051.7	171.3	93.0	250.2	0.3	30-34 hours		
มี	88.1	0.0	0.1	1.0	0.3	5.8	39.8	16.0	3.6	21.7	-	Available		
ไม่มี	1,853.4	41.2	46.9	39.5	36.6	203.7	1,011.9	155.3	89.4	228.5	0.3	Not available		
35-39 ชั่วโมง	3,728.0	160.2	472.3	238.1	294.7	433.0	1,468.2	264.5	121.4	272.8	2.8	35-39 hours		
มี	66.9	2.1	0.9	2.4	1.9	7.4	31.8	11.9	2.9	5.5	-	Available		
ไม่มี	3,661.1	158.1	471.3	235.7	292.8	425.6	1,436.5	252.6	118.6	267.3	2.8	Not available		
40-49 ชั่วโมง	14,119.9	428.1	608.6	877.7	813.9	2,015.8	3,757.1	2,256.0	1,480.5	1,863.0	19.3	40-49 hours		
มี	182.9	0.5	3.9	4.5	9.0	9.6	60.0	27.2	17.5	50.8	-	Available		
ไม่มี	13,937.0	427.6	604.8	873.2	804.9	2,006.2	3,697.0	2,228.8	1,463.0	1,812.3	19.3	Not available		
50 ชั่วโมงขึ้นไป	12,884.9	341.6	115.8	286.6	233.6	3,579.8	3,670.1	1,781.8	1,108.4	1,766.2	0.9	50 hours and over		
มี	81.3	0.6	0.6	4.1	0.5	10.8	36.4	17.0	0.6	10.8	-	Available		
ไม่มี	12,803.5	341.1	115.2	282.6	233.1	3,569.1	3,633.7	1,764.8	1,107.8	1,755.3	0.9	Not available		

ไตรมาสที่ 2/2552 : Quarter 2/2009

หน่วยเป็นพัน : In Thousands

ตารางที่ 8 จำนวนผู้มีงานทำ จานวนคนอาชีพ จำนวนชั่วโมงงานต่อสัปดาห์ การมีงานเหลือและต่อจากงานเพิ่มขึ้น และเพศ ทัวราชอาณาจักร

TABLE 8 EMPLOYED PERSONS BY OCCUPATION, HOURS WORKED PER WEEK, AVAILABILITY FOR ADDITIONAL WORK AND SEX, WHOLE KINGDOM

จำนวนชั่วโมงทำงาน		อาชีพ Occupation										HOURS WORKED, SEX AND AVAILABILITY FOR ADDITIONAL WORK	
เพศ และ	รวม	ผู้บัญญัติกฎหมาย และ ผู้จัดการ Legislators & Managers	วิชาชีพ ด้านทฤษฎี Profes-sional	วิชาชีพ ด้านเทคนิค Technicians	เสมียน Clerks	พนักงานบริการ Service Workers	ด้านการเกษตร และประมง Agricultural & Fishery	ด้านความสามารถทางฝีมือ Craft & related trades	ผู้ปฏิบัติงานโรงงานเครื่องจักร Plant & Machine operators	อาชีพพื้นฐาน Elementary occupations	ไม่สามารถจัดให้เข้าหมวดอื่น Not classifiable	TOTAL(MALE)	
และต่อจากงานเพิ่มขึ้น	Total												
ชาย	20,466.5	792.7	604.4	719.0	470.8	2,569.2	7,444.2	3,320.2	2,131.0	2,407.3	7.7		
มี	545.7	4.9	4.6	9.7	4.5	28.4	276.8	85.1	36.9	94.9	-	Available	
ไม่มี	19,920.8	787.8	599.8	709.3	466.3	2,540.8	7,167.4	3,235.1	2,094.1	2,312.5	7.7	Not available	
มีงานประจำแต่ไม่ได้ทำงาน	352.9	13.1	34.1	4.1	1.4	9.5	207.7	35.3	28.6	19.0	-	With job not work	
มี	50.8	0.4	0.4		0.8	1.5	29.2	9.4	3.2	5.0	-	Available	
ไม่มี	302.1	12.7	33.7	3.0	0.7	8.0	178.6	25.9	25.5	14.0	-	Not available	
1-9 ชั่วโมง	159.1	2.9	12.5	1.1	2.0	11.0	97.2	10.6	3.5	18.4	-	1-9 hours	
มี	36.3	-	2.1	0.1	-	7.7	11.9	5.1	2.7	6.8	-	Available	
ไม่มี	122.7	2.9	10.3	1.0	2.0	3.3	85.3	5.5	0.9	11.6	-	Not available	
10-19 ชั่วโมง	625.6	13.2	22.9	6.6	0.7	40.2	410.4	42.1	25.7	63.8	-	10-19 hours	
มี	90.9	-	0.3	0.1	-	1.7	60.1	9.0	3.1	16.7	-	Available	
ไม่มี	534.7	13.2	22.7	6.6	0.7	38.5	350.4	33.1	22.5	47.1	-	Not available	
20-29 ชั่วโมง	1,441.4	29.0	33.3	28.4	15.0	86.3	910.0	124.0	65.8	149.2	0.4	20-29 hours	
มี	119.1	2.6	0.3	1.0	0.5	4.2	63.4	10.7	12.5	24.1	-	Available	
ไม่มี	1,322.3	26.4	33.0	27.5	14.6	82.1	846.6	113.3	53.3	125.1	0.4	Not available	
30-34 ชั่วโมง	1,045.2	30.5	19.3	18.1	15.7	77.9	576.1	120.8	67.1	119.5	0.3	30-34 hours	
มี	53.6	0.0	1.0	0.2	0.1	1.9	26.2	12.9	2.8	8.5	-	Available	
ไม่มี	991.6	30.4	19.2	17.1	15.5	76.0	549.9	107.9	64.3	111.0	0.3	Not available	
35-39 ชั่วโมง	1,882.3	133.1	186.3	133.6	90.3	163.7	764.4	151.1	109.6	148.8	1.4	35-39 hours	
มี	35.3	1.6	0.3	0.8	0.1	3.1	15.0	8.6	2.8	3.1	-	Available	
ไม่มี	1,847.0	131.6	186.0	132.8	90.1	160.6	749.4	142.6	106.8	145.7	1.4	Not available	
40-49 ชั่วโมง	7,567.0	302.1	250.7	368.8	268.2	791.3	2,129.0	1,597.7	964.9	926.8	5.6	40-49 hours	
มี	107.5	0.4	1.1	1.7	2.8	3.7	47.0	15.9	9.6	25.3	-	Available	
ไม่มี	7,459.5	301.7	249.6	367.0	265.4	787.6	2,082.0	1,543.8	955.3	901.6	5.6	Not available	
50 ชั่วโมงขึ้นไป	7,393.0	268.9	45.3	158.4	77.4	1,389.4	2,349.3	1,276.6	865.8	961.9	-	50 hours and over	
มี	52.1	-	-	4.1	0.1	4.5	24.2	13.6	0.3	5.5	-	Available	
ไม่มี	7,340.9	268.9	45.3	154.3	77.4	1,384.9	2,325.2	1,263.1	865.5	956.4	-	Not available	
หญิง	17,232.9	254.8	882.7	800.5	955.4	4,085.0	5,678.3	1,480.0	820.7	2,259.3	16.1	TOTAL(FEMALE)	
มี	355.9	1.5	5.3	5.2	9.4	34.9	167.3	32.5	10.3	89.6	-	Available	
ไม่มี	16,877.0	253.3	877.4	795.3	946.1	4,050.1	5,511.0	1,447.6	810.4	2,169.7	16.1	Not available	
มีงานประจำแต่ไม่ได้ทำงาน	287.1	5.7	55.2	5.5	6.0	44.7	124.6	16.8	14.4	14.4	-	With job not work	
มี	22.6	-	0.1	0.1	0.3	4.8	11.5	3.0	0.6	2.3	-	Available	
ไม่มี	264.6	5.7	55.1	5.5	5.8	39.9	113.1	13.8	13.7	12.1	-	Not available	
1-9 ชั่วโมง	145.7	0.6	9.1	1.8	0.2	11.5	93.8	5.9	0.3	22.4	-	1-9 hours	
มี	31.0	-	0.1	0.6	0.0	0.8	17.3	1.4	-	10.9	-	Available	
ไม่มี	114.7	0.6	9.1	1.3	0.2	10.7	76.5	4.5	0.3	11.5	-	Not available	
10-19 ชั่วโมง	593.7	1.3	30.3	5.3	1.6	59.7	399.6	21.9	4.1	70.1	-	10-19 hours	
มี	53.4	-	0.2	0.1	0.1	2.3	36.4	1.1	0.6	12.5	-	Available	
ไม่มี	540.4	1.3	30.1	5.2	1.4	57.5	363.2	20.7	3.5	57.7	-	Not available	
20-29 ชั่วโมง	1,419.6	10.7	46.0	23.9	20.3	153.3	932.0	70.2	6.0	157.2	-	20-29 hours	
มี	78.2	0.3	0.9	0.1	0.5	6.7	46.4	5.7	0.1	17.5	-	Available	
ไม่มี	1,341.4	10.4	45.1	23.8	19.7	146.7	885.6	64.5	6.0	139.7	-	Not available	
30-34 ชั่วโมง	896.3	10.8	27.7	22.4	21.2	131.5	475.6	50.5	25.9	130.7	-	30-34 hours	
มี	34.6	-	-	-	0.0	3.8	13.7	3.1	0.8	13.1	-	Available	
ไม่มี	861.8	10.8	27.7	22.4	21.2	127.7	462.0	47.4	25.1	117.5	-	Not available	
35-39 ชั่วโมง	1,845.6	27.1	286.0	104.5	204.4	269.3	703.8	113.4	11.8	124.0	1.4	35-39 hours	
มี	31.6	0.6	1.7	0.6	1.8	4.3	16.8	3.4	0.0	2.5	-	Available	
ไม่มี	1,814.1	26.5	285.3	102.8	202.6	265.0	687.0	110.0	11.8	121.6	1.4	Not available	
40-49 ชั่วโมง	6,552.9	126.0	357.9	508.9	545.7	1,224.5	1,628.0	696.3	515.6	936.2	13.8	40-49 hours	
มี	75.4	0.1	2.8	2.8	6.2	5.9	13.0	11.3	7.9	25.5	-	Available	
ไม่มี	6,477.5	125.9	355.2	506.2	539.5	1,218.6	1,615.0	684.9	507.7	910.7	13.8	Not available	
50 ชั่วโมงขึ้นไป	5,491.9	72.7	70.5	128.3	156.2	2,190.5	1,320.8	505.2	242.7	804.3	0.9	50 hours and over	
มี	29.3	0.6	0.6	-	0.4	6.3	12.2	3.5	0.4	5.3	-	Available	
ไม่มี	5,462.6	72.1	69.9	128.3	155.8	2,184.2	1,308.6	501.7	242.3	799.0	0.9	Not available	

ตารางที่ 9 จำนวนผู้มีงานทำ จำแนกตามอุตสาหกรรม จำนวนชั่วโมงทำงานต่อสัปดาห์ การมีเวลาเหลือพอและต้องการทำงานเพิ่มขึ้น และเพศ ทั้งราชอาณาจักร
TABLE 9 EMPLOYED PERSONS BY INDUSTRY, HOURS WORKED PER WEEK, AVAILABILITY FOR ADDITIONAL WORK AND SEX, WHOLE KINGDOM

ไตรมาสที่ 2/2552 : Quarter 2/2009		อุตสาหกรรม Industry										หน่วยเป็นพัน : In Thousands	
จำนวนชั่วโมงทำงาน เพศ และ การมีเวลาเหลือพอ และต้องการทำงานเพิ่มขึ้น	รวม Total	เกษตรกรรม Agriculture	การประมง Fishing	เหมืองแร่ เหมืองหิน & Quarrying	การผลิต Manufacturing	ไฟฟ้า ก๊าซ และประปา Electricity, Gas & Water supply	การก่อสร้าง Construction	การขายส่ง การค้าขายปลีก & Retail trade	โรงแรม และภัตตาคาร Hotels & Restaurants	การขนส่ง Transport & Communi- cation	HOURS WORKED, SEX AND AVAILABILITY FOR ADDITIONAL WORK	TOTAL	
ยอดรวม	37,699.3	14,054.2	427.8	49.9	5,388.6	98.6	2,527.0	6,063.7	2,567.8	1,117.9			
มี	901.6	520.0	14.0	2.5	100.8	0.3	75.5	77.9	25.9	17.7	Available	Available	
ไม่มี	36,797.8	13,534.2	413.8	47.4	5,287.7	98.3	2,451.5	5,985.8	2,541.8	1,100.2	Not available	Not available	
มีงานประจำแต่ไม่ได้ทำงาน	640.0	336.3	8.7	2.3	48.3	-	36.0	27.1	27.2	21.7	With job not work	With job not work	
มี	73.4	42.8	0.5	-	9.6	-	8.0	2.4	4.1	2.1	Available	Available	
ไม่มี	566.6	293.5	8.2	2.3	38.7	-	28.1	24.6	23.1	19.7	Not available	Not available	
1-9 ชั่วโมง	304.8	213.2	3.0	0.2	13.8	0.3	7.9	19.5	9.9	1.6	1-9 hours	1-9 hours	
มี	67.3	41.6	1.3	-	6.2	-	3.9	7.5	0.2	0.9	Available	Available	
ไม่มี	237.4	171.7	1.8	0.2	7.6	0.3	4.0	11.9	9.7	0.7	Not available	Not available	
10-19 ชั่วโมง	1,219.3	861.1	27.3	-	60.8	1.2	34.1	67.3	54.4	12.4	10-19 hours	10-19 hours	
มี	144.3	108.4	2.2	-	8.7	0.3	4.9	7.0	3.3	2.8	Available	Available	
ไม่มี	1,075.1	752.7	25.2	-	52.1	0.9	29.2	60.3	51.2	9.7	Not available	Not available	
20-29 ชั่วโมง	2,861.1	1,934.5	57.9	3.2	132.4	6.0	116.4	225.9	103.0	39.0	20-29 hours	20-29 hours	
มี	197.4	130.3	4.7	2.5	9.3	-	13.9	15.9	4.4	4.6	Available	Available	
ไม่มี	2,663.7	1,804.3	53.2	0.6	123.1	6.0	102.6	210.0	98.6	34.4	Not available	Not available	
30-34 ชั่วโมง	1,941.5	1,134.8	36.7	0.8	186.6	0.7	112.8	187.3	87.0	40.4	30-34 hours	30-34 hours	
มี	88.1	50.5	1.4	-	9.3	-	14.8	3.4	1.3	1.4	Available	Available	
ไม่มี	1,853.4	1,084.3	35.3	0.8	177.3	0.7	98.0	183.9	85.7	39.0	Not available	Not available	
35-39 ชั่วโมง	3,728.0	1,464.9	61.4	0.7	200.6	26.3	86.2	251.8	149.2	58.4	35-39 hours	35-39 hours	
มี	66.9	31.7	0.6	-	6.8	-	6.9	3.7	3.5	1.4	Available	Available	
ไม่มี	3,661.1	1,433.2	60.8	0.7	193.8	26.3	79.3	248.1	145.6	56.9	Not available	Not available	
40-49 ชั่วโมง	14,119.9	4,057.6	109.7	21.3	3,153.0	53.5	1,044.1	2,183.3	880.7	436.2	40-49 hours	40-49 hours	
มี	182.9	75.6	1.7	-	43.5	-	11.7	29.9	4.8	4.0	Available	Available	
ไม่มี	13,937.0	3,982.0	108.0	21.3	3,109.5	53.5	1,032.4	2,153.4	875.9	432.1	Not available	Not available	
50 ชั่วโมงขึ้นไป	12,884.9	4,051.8	123.1	21.5	1,593.1	10.6	1,089.5	3,101.6	1,256.5	508.2	50 hours and over	50 hours and over	
มี	81.3	39.1	1.6	-	7.4	-	11.6	8.1	4.4	0.4	Available	Available	
ไม่มี	12,803.5	4,012.7	121.4	21.5	1,585.7	10.6	1,077.9	3,093.6	1,252.1	507.8	Not available	Not available	

ตารางที่ 9 จำนวนผู้จ้างทำ งานด้านอุตสาหกรรม จำนวนชั่วโมงทำงานต่อสัปดาห์ การมีเวลาเหลือพอและต้องการทำงานเพิ่มขึ้น และเพศ ทัวราชอาณาจักร (ต่อ)

TABLE 9 EMPLOYED PERSONS BY INDUSTRY, HOURS WORKED PER WEEK, AVAILABILITY FOR ADDITIONAL WORK AND SEX , WHOLE KINGDOM (Contd.)

ไตรมาสที่ 2/2552 : Quarter 2/2009											หน่วยเป็นพัน : In Thousands
จำนวนชั่วโมงทำงาน เพศ และ การมีเวลาเหลือพอ และต้องการทำงานเพิ่มขึ้น	สื่อกลาง ทางการเงิน Financial intermediation	อสังหาริมทรัพย์ และการให้เช่า Real estate & Renting	บริหารราชการ และป้องกันประเทศ Public adminis- tration & Defence	อุตสาหกรรม (ต่อ) Industry (Contd.)				ลูกจ้างในครัว- เรือนส่วนบุคคล Private households with employed persons	องค์กร ระหว่างประเทศ Extra-territorial organizations	ไม่ทราบ Unknown	HOURS WORKED, SEX AND AVAILABILITY FOR ADDITIONAL WORK
				การศึกษา Education	ด้านสุขภาพและ สังคมสงเคราะห์ Health & Social work	บริการ ชุมชนสังคม Other community & Social	องค์กร ระหว่างประเทศ Extra-territorial organizations				
ยอดรวม	393.8	694.8	1,357.6	1,111.6	709.5	859.9	247.6	1.0	28.2	TOTAL	
มี	1.5	8.9	12.7	11.3	5.7	19.6	7.1	-	-	Available	
ไม่มี	392.3	685.9	1,344.9	1,100.4	703.8	840.3	240.5	1.0	28.2	Not available	
มีงานประจำแต่ไม่ได้ทำงาน	1.1	6.7	2.7	105.1	8.5	7.4	0.8	-	-	With job not work	
มี	-	1.2	0.6	0.6	0.8	0.3	0.4	-	-	Available	
ไม่มี	1.1	5.6	2.1	104.5	7.8	7.1	0.4	-	-	Not available	
1-9 ชั่วโมง	0.3	2.7	1.8	16.9	1.3	11.2	1.2	-	-	1-9 hours	
มี	-	0.2	-	2.2	0.3	2.3	0.7	-	-	Available	
ไม่มี	0.3	2.5	1.8	14.7	1.0	8.9	0.5	-	-	Not available	
10-19 ชั่วโมง	0.5	5.1	8.9	53.3	5.1	23.9	4.2	-	-	10-19 hours	
มี	-	0.9	-	1.0	0.1	3.2	1.8	-	-	Available	
ไม่มี	0.5	4.2	8.9	52.2	5.0	20.7	2.4	-	-	Not available	
20-29 ชั่วโมง	13.0	22.2	52.3	73.5	21.2	43.1	17.3	-	0.1	20-29 hours	
มี	0.1	-	4.2	0.7	0.1	5.0	1.6	-	-	Available	
ไม่มี	12.9	22.2	48.1	72.8	21.1	38.1	15.7	-	0.1	Not available	
30-34 ชั่วโมง	17.2	24.8	16.2	35.4	9.7	44.0	5.9	-	1.4	30-34 hours	
มี	-	1.3	-	1.7	0.9	1.2	1.0	-	-	Available	
ไม่มี	17.2	23.6	16.2	33.7	8.8	42.9	4.9	-	1.4	Not available	
35-39 ชั่วโมง	54.1	41.3	649.3	390.1	207.0	70.3	15.4	1.0	-	35-39 hours	
มี	0.8	0.4	4.5	0.9	1.9	3.7	-	-	-	Available	
ไม่มี	53.3	40.9	644.8	389.3	205.2	66.5	15.4	1.0	-	Not available	
40-49 ชั่วโมง	270.0	363.4	466.0	366.7	312.5	297.5	78.9	0.0	25.7	40-49 hours	
มี	0.6	1.1	2.0	3.5	1.0	2.7	0.9	-	-	Available	
ไม่มี	269.4	362.3	464.0	363.2	311.5	294.8	78.0	0.0	25.7	Not available	
50 ชั่วโมงขึ้นไป	37.8	228.6	160.5	70.5	144.2	362.5	124.0	0.0	0.9	50 hours and over	
มี	0.0	3.9	1.4	0.7	0.7	1.3	0.7	-	-	Available	
ไม่มี	37.7	224.7	159.1	69.9	143.5	361.2	123.3	0.0	0.9	Not available	

ตารางที่ 9 จำนวนผู้รับงาน จำนวนชั่วโมงทำงานต่อสัปดาห์ การมีเวลาเพื่อและต้องการทำงานเพิ่มขึ้น และ เพศ
TABLE 9 EMPLOYED PERSONS BY INDUSTRY, HOURS WORKED PER WEEK, AVAILABILITY FOR ADDITIONAL WORK AND SEX, WHOLE KINGDOM

ไตรมาสที่ 2/552 : Quarter 2/2009											หน่วยเป็นพัน : In Thousands	
จำนวนชั่วโมงทำงาน เพศ และ การมีงานหรือขอ และต้องการงานเพิ่มขึ้น	รวม	เกษตรกรรม Agriculture	การประมง Fishing	เหมืองแร่ และหิน Mining & Quarrying	การผลิต Manufacturing	ไฟฟ้า ก๊าซ และประปา Electricity, Gas & Water supply	ก่อสร้าง Construction	การขายส่ง การขายปลีก Wholesale & Retail trade	โรงแรม และภัตตาคาร Hotels & Restaurants	การขนส่ง Transport & Communi- cation	HOURS WORKED, SEX AND AVAILABILITY FOR ADDITIONAL WORK	
												Total
ชาย	20,466.5	7,927.2	338.5	37.8	2,506.0	85.1	2,147.9	3,089.4	913.1	942.7	TOTAL (MALE)	
มี	545.7	319.1	11.6	2.5	45.5	0.3	67.5	37.4	10.6	15.7	Available	
ไม่มี	19,920.8	7,608.1	326.9	35.3	2,460.5	84.8	2,080.5	3,051.9	902.5	926.9	Not available	
มีงานประจำแต่ไม่ได้รับงาน	352.9	207.6	6.2	2.3	15.5	-	32.9	14.4	4.5	18.5	With job not work	
มี	50.8	30.3	0.5	-	4.9	-	7.7	2.4	0.0	2.1	Available	
ไม่มี	302.1	177.4	5.7	2.3	10.6	-	25.1	12.0	4.4	16.4	Not available	
1-9 ชั่วโมง	159.1	108.2	1.3	0.2	6.0	0.3	7.0	13.2	2.0	1.6	1-9 hours	
มี	36.3	17.9	0.2	-	3.2	-	3.9	6.2	-	0.9	Available	
ไม่มี	122.7	90.3	1.2	0.2	2.7	0.3	3.1	7.0	2.0	0.7	Not available	
10-19 ชั่วโมง	625.6	428.4	21.7	-	29.6	1.2	31.3	30.5	25.1	11.1	10-19 hours	
มี	90.9	64.8	1.7	-	7.4	0.3	4.3	4.6	1.9	2.2	Available	
ไม่มี	534.7	363.5	20.1	-	22.2	0.9	27.0	25.9	23.2	8.9	Not available	
20-29 ชั่วโมง	1,441.4	956.9	46.3	3.1	53.5	5.7	99.5	101.7	30.7	33.4	20-29 hours	
มี	119.1	76.7	4.0	2.5	2.7	-	13.8	5.9	2.0	4.4	Available	
ไม่มี	1,322.3	880.2	42.3	0.5	50.8	5.7	85.6	95.8	28.7	29.0	Not available	
30-34 ชั่วโมง	1,045.2	615.6	28.5	0.3	88.0	0.5	97.2	94.8	25.9	33.3	30-34 hours	
มี	53.6	30.5	1.4	-	3.8	-	11.3	2.6	0.6	1.4	Available	
ไม่มี	991.6	585.1	27.1	0.3	84.1	0.5	85.9	92.2	25.4	31.9	Not available	
35-39 ชั่วโมง	1,882.3	754.4	44.9	0.4	68.7	22.3	77.8	113.2	48.1	50.6	35-39 hours	
มี	35.3	14.7	0.6	-	3.0	-	6.8	1.6	1.9	1.0	Available	
ไม่มี	1,847.0	739.7	44.2	0.4	65.7	22.3	71.0	111.5	46.2	49.6	Not available	
40-49 ชั่วโมง	7,567.0	2,275.5	85.2	14.9	1,488.0	46.2	871.6	1,201.0	307.0	328.6	40-49 hours	
มี	107.5	59.4	1.6	-	17.1	-	9.6	8.6	2.5	3.4	Available	
ไม่มี	7,459.5	2,216.1	83.6	14.9	1,470.9	46.2	862.1	1,192.4	304.5	325.2	Not available	
50 ชั่วโมงขึ้นไป	7,393.0	2,580.8	104.5	16.8	756.8	9.0	930.7	1,520.7	469.9	465.6	50 hours and over	
มี	52.1	24.9	1.6	-	3.3	-	10.1	5.5	1.8	0.3	Available	
ไม่มี	7,340.9	2,555.9	102.8	16.8	753.5	9.0	920.7	1,515.2	468.1	465.2	Not available	
หญิง	17,232.9	6,127.0	89.3	12.0	2,882.6	13.5	379.1	2,974.3	1,654.6	175.2	TOTAL (FEMALE)	
มี	355.9	200.9	2.4	-	55.4	-	8.1	40.5	15.3	1.9	Available	
ไม่มี	16,877.0	5,926.1	86.9	12.0	2,827.2	13.5	371.0	2,933.8	1,639.3	173.3	Not available	
มีงานประจำแต่ไม่ได้รับงาน	287.1	128.7	2.5	-	32.8	-	3.2	12.7	22.7	3.3	With job not work	
มี	22.6	12.6	-	-	4.7	-	0.2	0.1	4.1	-	Available	
ไม่มี	264.6	116.2	2.5	-	28.2	-	2.9	12.6	18.7	3.3	Not available	
1-9 ชั่วโมง	145.7	105.1	1.7	-	7.8	-	1.0	6.3	7.9	-	1-9 hours	
มี	31.0	23.7	1.1	-	3.0	-	-	1.3	0.2	-	Available	
ไม่มี	114.7	81.4	0.6	-	4.9	-	1.0	5.0	7.7	-	Not available	
10-19 ชั่วโมง	593.7	432.7	5.6	-	31.2	-	2.8	36.8	29.3	1.3	10-19 hours	
มี	53.4	43.5	0.5	-	1.3	-	0.6	2.3	1.3	0.6	Available	
ไม่มี	540.4	389.2	5.1	-	29.9	-	2.2	34.4	28.0	0.7	Not available	
20-29 ชั่วโมง	1,419.6	977.6	11.6	0.1	78.9	0.4	17.0	124.1	72.3	5.6	20-29 hours	
มี	78.2	53.6	0.8	-	6.6	-	0.1	10.0	2.4	0.2	Available	
ไม่มี	1,341.4	924.1	10.9	0.1	72.3	0.4	16.9	114.2	69.9	5.4	Not available	
30-34 ชั่วโมง	519.2	319.2	8.2	0.5	98.6	0.2	15.6	92.5	61.0	7.1	30-34 hours	
มี	34.6	20.0	-	-	5.5	-	3.4	0.8	0.7	-	Available	
ไม่มี	481.8	499.2	8.2	0.5	93.1	0.2	12.2	91.7	60.3	7.1	Not available	
35-39 ชั่วโมง	1,845.6	710.5	16.5	0.3	131.9	4.0	8.5	138.7	101.0	7.7	35-39 hours	
มี	31.6	17.0	-	-	3.8	-	0.1	2.1	1.7	0.4	Available	
ไม่มี	1,814.1	693.5	16.5	0.3	128.1	4.0	8.4	136.6	99.4	7.3	Not available	
40-49 ชั่วโมง	6,552.9	1,782.2	24.5	6.4	1,665.0	7.3	172.4	982.3	573.7	107.6	40-49 hours	
มี	75.4	16.3	0.1	-	26.4	-	2.1	21.3	2.3	0.7	Available	
ไม่มี	6,477.5	1,765.9	24.4	6.4	1,638.6	7.3	170.3	961.0	571.4	106.9	Not available	
50 ชั่วโมงขึ้นไป	5,491.9	1,471.0	18.6	4.7	836.4	1.6	1.6	1,581.0	786.6	42.6	50 hours and over	
มี	29.3	14.3	-	-	4.1	-	1.6	2.6	2.6	0.1	Available	
ไม่มี	5,462.6	1,456.8	18.6	4.7	832.2	1.6	157.2	1,578.4	784.0	42.6	Not available	

ตารางที่ 9 จำนวนผู้มีงานทำ จำแนกตามอุตสาหกรรม จำนวนชั่วโมงทำงานต่อสัปดาห์ การมีเวลาเหลือพอและต้องการทำงานเพิ่มขึ้น และเพศ ทัวราชอาณาจักร (ต่อ)

TABLE 9 EMPLOYED PERSONS BY INDUSTRY, HOURS WORKED PER WEEK, AVAILABILITY FOR ADDITIONAL WORK AND SEX , WHOLE KINGDOM (Contd.)

ไตรมาสที่ 2/2552 : Quarter 2/2009

หน่วยเป็นพัน : In Thousands

จำนวนชั่วโมงทำงาน เพศ และ การมีเวลาเหลือพอ และต้องการทำงานเพิ่มขึ้น	อุตสาหกรรม (ต่อ) Industry (Contd.)					บุคลากร นอกชุมชน & Social with employed persons	ลูกจ้างในครัว- เรือนส่วนบุคคล Private households	องค์กร ระหว่างประเทศ Extra-territorial organizations	ไม่ทราบ Unknown	HOURS WORKED, SEX AND AVAILABILITY FOR ADDITIONAL WORK
	สื่อกลาง ทางการเงิน Financial Intermediation	อสังหาริมทรัพย์ และเช่า Real estate & Renting	บริหารราชการ และป้องกันประเทศ Public adminis- tration & Defence	การศึกษา Education	สุขภาพและ สังคม Health & Social work					
ชาย	173.7	396.2	860.8	457.7	163.5	382.4	36.3	0.0	8.2	TOTAL (MALE)
มี	-	7.2	9.1	4.3	1.2	13.0	0.8	-	-	Available
ไม่มี	173.7	389.1	851.8	453.4	162.3	369.4	35.5	0.0	8.2	Not available
มีงานประจำแต่ไม่ได้ทำงาน	0.3	4.1	1.3	41.8	1.8	1.5	0.2	-	-	With job not work
มี	-	1.1	0.6	0.2	0.8	0.2	-	-	-	Available
ไม่มี	0.3	3.0	0.7	41.7	1.0	1.3	0.2	-	-	Not available
1-9 ชั่วโมง	-	0.6	1.7	7.8	-	9.1	0.2	-	-	1-9 hours
มี	-	0.1	-	2.1	-	1.9	-	-	-	Available
ไม่มี	-	0.6	1.7	5.6	-	7.3	0.2	-	-	Not available
10-19 ชั่วโมง	-	3.2	7.7	22.3	0.8	12.5	-	-	-	10-19 hours
มี	-	0.9	-	0.3	-	2.7	-	-	-	Available
ไม่มี	-	2.4	7.7	22.1	0.8	9.9	-	-	-	Not available
20-29 ชั่วโมง	6.7	12.4	29.0	29.1	4.8	25.9	2.9	-	0.1	20-29 hours
มี	-	-	3.9	0.2	0.1	2.8	0.1	-	-	Available
ไม่มี	6.7	12.4	25.1	28.8	4.8	23.1	2.8	-	0.1	Not available
30-34 ชั่วโมง	9.2	11.6	11.6	10.3	1.1	15.1	1.8	-	0.5	30-34 hours
มี	-	0.5	-	0.1	-	0.6	0.7	-	-	Available
ไม่มี	9.2	11.1	11.6	10.3	1.1	14.5	1.1	-	0.5	Not available
35-39 ชั่วโมง	24.2	24.4	381.8	169.1	51.7	47.1	3.7	-	-	35-39 hours
มี	-	0.3	2.9	-	0.0	2.4	-	-	-	Available
ไม่มี	24.2	24.2	378.9	169.1	51.7	44.7	3.7	-	-	Not available
40-49 ชั่วโมง	116.0	181.5	288.0	136.6	71.4	137.6	10.7	-	7.6	40-49 hours
มี	-	0.8	1.1	1.4	0.1	2.1	-	-	-	Available
ไม่มี	116.0	180.6	286.9	135.1	71.3	135.5	10.7	-	7.6	Not available
50 ชั่วโมงขึ้นไป	17.3	158.5	139.7	40.7	31.8	133.5	16.9	0.0	-	50 hours and over
มี	-	3.5	0.6	0.1	0.2	0.3	-	-	-	Available
ไม่มี	17.3	154.9	139.1	40.6	31.6	133.2	16.9	0.0	-	Not available
หญิง	220.1	298.6	496.8	654.0	546.0	477.5	211.3	1.0	19.9	TOTAL (FEMALE)
มี	1.5	1.7	3.7	7.0	4.6	6.7	6.3	-	-	Available
ไม่มี	218.6	296.9	493.1	647.0	541.4	470.9	205.0	1.0	19.9	Not available
มีงานประจำแต่ไม่ได้ทำงาน	0.8	2.7	1.4	63.3	6.8	5.9	0.5	-	-	With job not work
มี	-	0.1	-	0.5	-	0.1	0.4	-	-	Available
ไม่มี	0.8	2.6	1.4	62.8	6.8	5.8	0.2	-	-	Not available
1-9 ชั่วโมง	0.3	2.1	0.1	9.2	1.3	2.0	1.0	-	-	1-9 hours
มี	-	0.2	-	0.1	0.3	0.4	0.7	-	-	Available
ไม่มี	0.3	1.9	0.1	9.1	1.0	1.6	0.3	-	-	Not available
10-19 ชั่วโมง	0.5	1.8	1.1	30.9	4.2	11.4	4.2	-	-	10-19 hours
มี	-	-	-	0.8	0.1	0.5	1.8	-	-	Available
ไม่มี	0.5	1.8	1.1	30.2	4.2	10.9	2.4	-	-	Not available
20-29 ชั่วโมง	6.3	9.9	23.4	44.5	16.4	17.2	14.5	-	-	20-29 hours
มี	0.1	-	0.3	0.5	0.1	2.2	1.5	-	-	Available
ไม่มี	6.2	9.9	23.0	44.0	16.3	15.0	12.9	-	-	Not available
30-34 ชั่วโมง	8.0	13.2	4.5	25.1	8.6	28.9	4.1	-	0.9	30-34 hours
มี	-	0.8	-	1.6	0.9	0.6	0.3	-	-	Available
ไม่มี	8.0	12.5	4.5	23.5	7.7	28.3	3.8	-	0.9	Not available
35-39 ชั่วโมง	29.8	16.8	267.5	221.0	155.3	23.2	11.7	1.0	-	35-39 hours
มี	0.8	0.1	1.6	0.9	1.8	1.4	-	-	-	Available
ไม่มี	29.1	16.7	265.9	220.2	153.5	21.9	11.7	1.0	-	Not available
40-49 ชั่วโมง	154.1	182.0	178.1	230.2	241.1	159.9	68.2	0.0	18.1	40-49 hours
มี	0.6	0.3	0.9	2.1	1.0	0.5	0.9	-	-	Available
ไม่มี	153.5	181.7	177.2	228.1	240.1	159.4	67.3	0.0	18.1	Not available
50 ชั่วโมงขึ้นไป	20.4	70.1	20.8	29.8	112.3	229.1	107.2	-	0.9	50 hours and over
มี	0.0	0.4	0.8	0.6	0.5	1.0	0.7	-	-	Available
ไม่มี	20.4	69.7	20.0	29.2	111.8	228.1	106.5	-	0.9	Not available

ตารางที่ 10 จำนวนผู้จ้างทำ จ้างแนกตามสถานภาพการทำงาน จำนวนชั่วโมงทำงานต่อสัปดาห์ การมีเวลาเหลือพอและต้องการทำงานเพิ่มขึ้น และเพศ ทัวราชอาณาจักร

TABLE 10 EMPLOYED PERSONS BY WORK STATUS, HOURS WORKED PER WEEK, AVAILABILITY FOR ADDITIONAL WORK AND SEX, WHOLE KINGDOM

ไตรมาสที่ 2/2552 : Quarter 2/2009

หน่วยเป็นพัน : In Thousands

จำนวนชั่วโมงทำงาน เพศ และ การมีเวลาเหลือพอ และต้องการทำงานเพิ่มขึ้น	รวม	สถานภาพการทำงาน Work Status						การรวมกลุ่ม Members of Producers' Cooperatives	HOURS WORKED, SEX AND	
		นายจ้าง Employer	ลูกจ้างรัฐบาล Government Employee	ลูกจ้างเอกชน Private Employee		ทำงานส่วนตัว Own Account Worker			ช่วยธุรกิจ ครอบครัว Unpaid Family Worker	TOTAL
				Government Employee	Private Employee	Own Account Worker	Worker			
ยอดรวม	37,699.3	1,056.4	3,383.4	13,399.6	12,063.7	7,717.6	78.7			
มี	901.6	7.3	26.0	368.7	284.4	215.1	0.1		Available	
ไม่มี	36,797.8	1,049.0	3,357.4	13,030.9	11,779.3	7,502.5	78.7		Not available	
มีงานประจำแต่ไม่ได้ทำงาน	640.0	23.3	103.1	149.4	360.3	3.0	0.9		With job not work	
มี	73.4	1.0	1.1	30.8	40.4	0.2	-		Available	
ไม่มี	566.6	22.3	102.0	118.6	319.9	2.9	0.9		Not available	
1-9 ชั่วโมง	304.8	13.5	17.3	71.4	98.0	104.4	0.1		1-9 hours	
มี	67.3	0.4	0.6	26.6	20.5	19.2	-		Available	
ไม่มี	237.4	13.1	16.7	44.9	77.5	85.1	0.1		Not available	
10-19 ชั่วโมง	1,219.3	29.6	60.8	277.5	464.5	385.1	1.8		10-19 hours	
มี	144.3	1.2	1.1	58.9	47.6	35.5	-		Available	
ไม่มี	1,075.1	28.4	59.7	218.7	416.9	349.6	1.8		Not available	
20-29 ชั่วโมง	2,861.1	54.9	147.9	618.3	1,177.9	858.3	3.7		20-29 hours	
มี	197.4	2.0	4.7	78.4	70.6	41.8	-		Available	
ไม่มี	2,663.7	52.9	143.2	540.0	1,107.3	816.6	3.7		Not available	
30-34 ชั่วโมง	1,941.5	46.9	63.5	596.1	699.2	532.3	3.5		30-34 hours	
มี	88.1	1.2	2.0	41.9	22.1	20.8	-		Available	
ไม่มี	1,853.4	45.7	61.5	554.2	677.1	511.4	3.5		Not available	
35-39 ชั่วโมง	3,728.0	42.2	1,387.1	430.0	1,054.1	811.5	3.1		35-39 hours	
มี	66.9	0.1	7.9	17.6	16.3	25.0	-		Available	
ไม่มี	3,661.1	42.1	1,379.2	412.4	1,037.8	786.5	3.1		Not available	
40-49 ชั่วโมง	14,119.9	336.2	1,246.3	6,923.7	3,270.6	2,321.7	21.4		40-49 hours	
มี	182.9	0.6	6.0	88.0	41.6	46.6	0.1		Available	
ไม่มี	13,937.0	335.6	1,240.4	6,835.6	3,229.0	2,275.1	21.4		Not available	
50 ชั่วโมงขึ้นไป	12,884.9	509.9	357.3	4,333.2	4,939.0	2,701.3	44.2		50 hours and over	
มี	81.3	0.9	2.7	26.6	25.2	26.0	-		Available	
ไม่มี	12,803.5	509.0	354.7	4,306.6	4,913.8	2,675.3	44.2		Not available	

ตารางที่ 10 จำนวนผู้มีงานทำ จำนวนตามสถานภาพการทำงาน จำนวนชั่วโมงทำงานต่อสัปดาห์ การมีงานเหลือพอและต้องการทำงานเพิ่มขึ้น และเพศ ทัวรวมราชอาณาจักร
TABLE 10 EMPLOYED PERSONS BY WORK STATUS, HOURS WORKED PER WEEK, AVAILABILITY FOR ADDITIONAL WORK AND SEX, WHOLE KINGDOM

ไตรมาสที่ 22552 : Quarter 22009

จำนวนชั่วโมงทำงาน เพศ และ การมีงานเหลือพอ และต้องการทำงานเพิ่มขึ้น	สถานภาพการทำงาน Work Status						HOURS WORKED, SEX AND AVAILABILITY FOR ADDITIONAL WORK	
	รวม Total	นายจ้าง Employer	ลูกจ้างรัฐบาล Government Employee	ลูกจ้างเอกชน Private Employee	ทำงานส่วนตัว Own Account Worker	ช่วยธุรกิจ ครอบครัว Unpaid Family Worker		กรรมการกลุ่ม Members of Producers' Cooperatives
ชาย	20,466.5	789.3	1,815.5	7,528.7	7,480.4	2,802.8	49.8	TOTAL (MALE)
มี	545.7	5.8	13.4	231.3	189.0	106.2	0.1	Available
ไม่มี	19,920.8	783.5	1,802.1	7,297.5	7,291.4	2,696.6	49.7	Not available
มีงานประจำแต่ไม่ได้ทำงาน	352.9	14.2	42.4	72.2	220.8	2.6	0.7	With job not work
มี	50.8	0.9	0.6	18.3	30.9	0.2	-	Available
ไม่มี	302.1	13.3	41.8	53.9	189.9	2.4	0.7	Not available
1-9 ชั่วโมง	159.1	10.8	8.2	38.6	43.6	57.8	-	1-9 hours
มี	36.3	0.4	0.5	13.4	10.3	11.7	-	Available
ไม่มี	122.7	10.4	7.7	25.2	33.3	46.1	-	Not available
10-19 ชั่วโมง	625.6	15.0	28.7	163.7	276.9	139.7	1.5	10-19 hours
มี	90.9	0.9	0.6	37.5	33.8	18.2	-	Available
ไม่มี	534.7	14.1	28.1	126.2	243.2	121.6	1.5	Not available
20-29 ชั่วโมง	1,441.4	40.0	71.7	365.2	680.5	282.4	1.6	20-29 hours
มี	119.1	1.4	4.1	52.6	38.8	22.3	-	Available
ไม่มี	1,322.3	38.6	67.6	312.6	641.7	260.2	1.6	Not available
30-34 ชั่วโมง	1,045.2	36.7	27.7	337.0	451.5	189.9	2.4	30-34 hours
มี	53.6	1.0	0.1	26.4	16.9	9.3	-	Available
ไม่มี	991.6	35.7	27.6	310.6	434.6	180.6	2.4	Not available
35-39 ชั่วโมง	1,882.3	28.4	719.8	225.4	621.5	285.1	2.2	35-39 hours
มี	35.3	0.1	3.3	12.4	9.4	10.1	-	Available
ไม่มี	1,847.0	28.2	716.5	213.0	612.1	275.1	2.2	Not available
40-49 ชั่วโมง	7,567.0	266.5	672.2	3,739.9	2,058.0	822.1	8.4	40-49 hours
มี	107.5	0.4	3.1	51.9	30.7	21.3	0.1	Available
ไม่มี	7,459.5	266.0	669.0	3,688.0	2,027.4	800.7	8.3	Not available
50 ชั่วโมงขึ้นไป	7,393.0	377.7	244.8	2,586.8	3,127.7	1,023.2	32.9	50 hours and over
มี	52.1	0.7	1.0	18.8	18.4	13.2	-	Available
ไม่มี	7,340.9	377.0	243.8	2,568.0	3,109.3	1,010.0	32.9	Not available
หญิง	17,232.9	267.1	1,567.9	5,870.9	4,583.2	4,914.8	29.0	TOTAL (FEMALE)
มี	355.9	1.6	12.6	137.4	95.4	108.9	-	Available
ไม่มี	16,877.0	265.5	1,555.3	5,733.5	4,487.9	4,805.9	29.0	Not available
มีงานประจำแต่ไม่ได้ทำงาน	287.1	9.1	60.7	77.2	139.5	0.5	0.2	With job not work
มี	22.6	0.1	0.5	12.5	9.5	-	-	Available
ไม่มี	264.6	9.0	60.2	64.7	130.0	0.5	0.2	Not available
1-9 ชั่วโมง	145.7	2.7	9.1	32.8	54.4	46.6	0.1	1-9 hours
มี	31.0	-	0.1	13.2	10.2	7.6	-	Available
ไม่มี	114.7	2.7	9.0	19.6	44.2	39.0	0.1	Not available
10-19 ชั่วโมง	593.7	14.5	32.1	113.8	187.6	245.4	0.3	10-19 hours
มี	53.4	0.3	0.5	21.4	13.8	17.4	-	Available
ไม่มี	540.4	14.2	31.6	92.5	173.8	228.0	0.3	Not available
20-29 ชั่วโมง	1,419.6	14.9	76.1	253.1	497.4	575.9	2.1	20-29 hours
มี	78.2	0.6	0.6	25.8	31.8	19.5	-	Available
ไม่มี	1,341.4	14.3	75.6	227.4	465.6	556.4	2.1	Not available
30-34 ชั่วโมง	896.3	10.2	35.8	259.1	247.7	342.4	1.1	30-34 hours
มี	34.6	0.3	1.9	15.6	5.3	11.6	-	Available
ไม่มี	861.8	9.9	33.9	243.5	242.4	330.8	1.1	Not available
35-39 ชั่วโมง	1,845.6	13.8	667.4	204.6	432.6	526.4	0.9	35-39 hours
มี	31.6	-	4.6	5.2	6.9	14.9	-	Available
ไม่มี	1,814.1	13.8	662.8	199.4	425.7	511.5	0.9	Not available
40-49 ชั่วโมง	6,552.9	69.7	574.1	3,183.8	1,212.6	1,499.6	13.0	40-49 hours
มี	75.4	0.2	2.8	36.1	11.0	25.3	-	Available
ไม่มี	6,477.5	69.5	571.3	3,147.7	1,201.6	1,474.4	13.0	Not available
50 ชั่วโมงขึ้นไป	5,491.9	132.2	112.5	1,746.5	1,811.3	1,678.1	11.3	50 hours and over
มี	29.3	0.2	1.6	7.8	6.9	12.8	-	Available
ไม่มี	5,462.6	132.0	110.9	1,738.7	1,804.5	1,665.3	11.3	Not available

ตารางที่ 11 จำนวนผู้มีงานทำ จำแนกตามกลุ่มอายุ จำนวนชั่วโมงทำงานต่อสัปดาห์ การมีเวลาเหลือพอและต้องการทำงานเพิ่มขึ้น และเพศ ทั้งราชอาณาจักร

TABLE 11 EMPLOYED PERSONS BY AGE GROUP, HOURS WORKED PER WEEK, AVAILABILITY FOR ADDITIONAL WORK AND SEX, WHOLE KINGDOM

ไตรมาสที่ 2/2552 : Quarter 2/2009

หน่วยเป็นพัน : In Thousands

จำนวนชั่วโมงทำงาน เพศ และ การมีเวลาเหลือพอ และต้องการทำงานเพิ่มขึ้น	รวม	กลุ่มอายุ Age Group					HOURS WORKED, SEX AND AVAILABILITY FOR ADDITIONAL WORK		
		15-19	20-24	25-29	30-34	35-39	40-49	50-59	>= 60
ยอดรวม	37,699.3	1,488.0	3,456.2	4,470.9	4,770.9	4,988.2	9,424.8	6,211.0	2,889.5
มี	901.6	52.5	144.6	122.6	116.7	126.1	204.8	109.4	25.0
ไม่มี	36,797.8	1,435.4	3,311.6	4,348.3	4,654.3	4,862.1	9,220.0	6,101.6	2,864.5
มีงานประจำแต่ไม่ได้ทำงาน	640.0	13.6	51.6	54.8	52.2	75.5	174.5	149.6	68.2
มี	73.4	2.6	8.1	8.0	6.0	9.8	23.4	12.7	2.8
ไม่มี	566.6	11.0	43.5	46.8	46.2	65.8	151.1	136.9	65.4
1-9 ชั่วโมง	304.8	56.5	30.8	24.2	27.7	18.5	56.2	49.6	41.4
มี	67.3	7.0	9.2	11.9	6.0	8.0	12.4	8.9	4.1
ไม่มี	237.4	49.6	21.6	12.3	21.6	10.5	43.8	40.7	37.3
10-19 ชั่วโมง	1,219.3	106.8	100.7	95.7	110.7	114.0	279.9	211.8	199.7
มี	144.3	8.2	22.4	20.1	20.8	14.6	31.8	19.2	7.4
ไม่มี	1,075.1	98.6	78.3	75.6	90.0	99.5	248.1	192.7	192.3
20-29 ชั่วโมง	2,861.1	177.3	270.2	245.3	250.8	296.0	688.7	530.0	402.9
มี	197.4	19.0	22.5	24.7	20.3	32.1	49.1	23.7	6.1
ไม่มี	2,663.7	158.3	247.6	220.6	230.5	264.0	639.6	506.3	396.8
30-34 ชั่วโมง	1,941.5	92.7	162.5	207.1	228.3	248.2	453.9	357.6	191.4
มี	88.1	4.7	17.0	5.2	9.8	17.2	23.7	9.5	1.0
ไม่มี	1,853.4	88.0	145.5	201.8	218.5	231.0	430.2	348.1	190.4
35-39 ชั่วโมง	3,728.0	113.0	311.5	436.1	424.9	456.4	936.3	751.2	298.6
มี	66.9	2.1	10.8	11.2	10.6	9.7	13.4	8.9	0.2
ไม่มี	3,661.1	111.0	300.7	424.9	414.3	446.7	922.9	742.3	298.3
40-49 ชั่วโมง	14,119.9	498.2	1,395.0	1,967.9	2,015.7	2,020.9	3,415.2	2,034.9	772.1
มี	182.9	4.9	41.8	28.9	30.0	24.4	32.6	17.7	2.6
ไม่มี	13,937.0	493.3	1,353.1	1,939.0	1,985.7	1,996.6	3,382.6	2,017.2	769.5
50 ชั่วโมงขึ้นไป	12,884.9	429.9	1,134.1	1,439.9	1,660.6	1,758.6	3,420.1	2,126.4	915.3
มี	81.3	4.1	12.8	12.7	13.2	10.4	18.4	8.9	0.8
ไม่มี	12,803.5	425.8	1,121.2	1,427.2	1,647.4	1,748.2	3,401.7	2,117.5	914.6

ตารางที่ 11 จำนวนผู้จ้างทำ จำนวนชั่วโมงงานต่อสัปดาห์ การมีเวลาเหลือพอและต้องการทำงานเพิ่มขึ้น และเพศ ทั้งราชอาณาจักร
TABLE 11 EMPLOYED PERSONS BY AGE GROUP, HOURS WORKED PER WEEK, AVAILABILITY FOR ADDITIONAL WORK AND SEX, WHOLE KINGDOM

ไตรมาสที่ 2/2552 : Quarter 2/2009										รวม		เพศ และ การมีเวลาพอ และต้องการทำงานเพิ่มขึ้น		จำนวนชั่วโมงทำงาน		รวม		กลุ่มอายุ Age Group		HOURS WORKED, SEX AND AVAILABILITY FOR ADDITIONAL WORK		จำนวนชั่วโมงทำงาน : In Thousand					
										Total																	
										15-19		20-24		25-29		30-34		35-39		40-49		50-59		>= 60		TOTAL(MALE)	
ชาย										938.3		1,981.4		2,469.0		2,532.8		2,582.1		4,901.3		3,368.7		1,693.0		Available	
มี										36.5		74.4		83.9		74.0		69.9		120.0		69.5		17.5		Available	
ไม่มี										901.8		1,907.0		2,385.1		2,458.8		2,512.2		4,781.3		3,299.2		1,675.5		Not available	
มีงานประจำเต็มไ้ทำงาน										11.0		20.6		23.8		24.3		35.2		99.9		89.7		48.5		With job not work	
มี										2.3		4.5		5.0		3.5		7.0		17.0		9.2		2.4		Available	
ไม่มี										8.6		16.1		18.9		20.8		28.2		82.9		80.5		46.1		Not available	
1-9 ชั่วโมง										37.4		21.5		15.6		15.1		6.9		26.4		17.6		18.6		1-9 hours	
มี										2.1		6.1		10.2		3.8		2.8		3.6		4.7		2.9		Available	
ไม่มี										35.3		15.4		5.3		11.2		4.1		22.9		12.9		15.6		Not available	
10-19 ชั่วโมง										64.0		58.2		60.5		60.6		50.1		130.1		101.6		100.6		10-19 hours	
มี										5.4		12.7		16.6		15.7		5.5		16.9		13.0		5.1		Available	
ไม่มี										58.6		45.6		43.8		44.9		44.6		113.1		88.6		95.5		Not available	
20-29 ชั่วโมง										112.7		172.5		131.7		121.9		145.8		242.6		242.6		207.5		20-29 hours	
มี										17.3		13.4		15.5		8.7		19.7		25.9		15.4		3.3		Available	
ไม่มี										95.4		159.1		116.2		113.2		126.1		280.9		227.2		204.2		Not available	
30-34 ชั่วโมง										52.6		99.0		111.5		127.3		133.4		230.9		176.4		114.3		30-34 hours	
มี										3.6		10.2		3.0		5.2		7.7		16.7		6.5		0.7		Available	
ไม่มี										49.0		88.8		108.5		122.1		125.6		214.2		169.9		113.6		Not available	
35-39 ชั่วโมง										65.0		161.5		218.5		192.5		227.6		458.5		390.6		168.2		35-39 hours	
มี										2.0		2.1		6.0		7.7		5.1		7.0		5.1		0.2		Available	
ไม่มี										35.3		159.3		212.5		184.8		222.5		451.5		385.5		168.0		Not available	
40-49 ชั่วโมง										318.3		760.9		1,067.6		1,065.1		1,018.4		1,751.5		1,118.3		466.9		40-49 hours	
มี										2.5		18.2		17.6		21.0		14.7		20.6		10.9		2.1		Available	
ไม่มี										315.8		742.7		1,050.0		1,044.2		1,003.7		1,730.9		1,107.4		464.8		Not available	
50 ชั่วโมงขึ้นไป										277.4		687.2		839.9		926.1		964.8		1,897.2		1,232.0		568.4		50 hours and over	
มี										1.5		7.3		10.1		8.4		7.3		12.2		4.6		0.8		Available	
ไม่มี										275.9		680.0		829.9		917.7		957.5		1,885.0		1,227.3		567.7		Not available	
หญิง										549.7		1,474.8		2,001.9		2,238.2		2,406.1		4,523.5		2,842.3		1,196.5		TOTAL(FEMALE)	
มี										16.0		70.2		38.7		42.7		56.2		84.9		39.9		7.5		Available	
ไม่มี										533.7		1,404.6		1,963.2		2,195.5		2,349.9		4,438.6		2,802.4		1,189.0		Not available	
มีงานประจำเต็มไ้ทำงาน										2.6		31.0		31.0		28.0		40.4		74.6		59.9		19.7		With job not work	
มี										0.3		3.6		3.0		2.5		2.8		6.4		3.5		0.4		Available	
ไม่มี										264.6		27.4		27.9		25.4		37.6		68.2		56.4		19.3		Not available	
1-9 ชั่วโมง										19.1		9.3		8.6		12.6		11.6		29.8		32.0		22.8		1-9 hours	
มี										4.9		3.1		1.6		2.2		5.2		8.8		4.2		1.1		Available	
ไม่มี										114.7		6.2		7.0		10.4		6.4		21.0		27.9		21.7		Not available	
10-19 ชั่วโมง										42.8		42.5		35.3		50.2		64.0		149.8		110.2		99.1		10-19 hours	
มี										2.9		9.7		3.5		5.0		9.1		14.8		6.2		2.2		Available	
ไม่มี										40.0		32.8		31.8		45.1		54.9		135.0		104.0		96.8		Not available	
20-29 ชั่วโมง										64.6		97.6		113.6		128.9		150.2		381.9		287.4		195.4		20-29 hours	
มี										78.2		9.1		9.2		11.6		12.4		23.2		8.2		2.8		Available	
ไม่มี										62.9		88.6		104.4		117.3		137.9		358.6		279.1		192.6		Not available	
30-34 ชั่วโมง										40.1		63.5		95.6		101.0		114.8		223.0		181.2		77.1		30-34 hours	
มี										1.1		6.8		2.2		4.6		9.5		7.0		3.0		0.3		Available	
ไม่มี										39.0		56.7		93.3		96.4		105.3		216.1		178.2		76.8		Not available	
35-39 ชั่วโมง										48.1		150.1		217.6		232.4		228.8		477.8		360.6		130.3		35-39 hours	
มี										31.6		8.7		5.2		2.9		4.6		6.4		3.8		0.0		Available	
ไม่มี										48.0		141.4		212.4		229.5		224.2		471.4		356.8		130.3		Not available	
40-49 ชั่วโมง										179.9		634.1		900.3		950.6		1,002.6		1,663.7		916.5		305.2		40-49 hours	
มี										2.4		23.7		11.4		9.0		9.7		12.0		6.8		0.5		Available	
ไม่มี										177.5		610.4		888.9		941.6		992.9		1,651.7		909.8		304.7		Not available	
50 ชั่วโมงขึ้นไป										152.6		446.8		599.9		734.5		793.8		1,522.9		894.4		346.9		50 hours and over	
มี										29.3		5.6		2.6		4.8		3.1		6.2		4.3		-		Available	
ไม่มี										149.9		441.3		597.3		729.7		790.7		1,516.6		890.2		346.9		Not available	

ตารางที่ 12 จำนวนผู้ว่างงาน ที่ทำงานทำ จ้างตามระยะเวลาที่หางานทำ ระดับการศึกษาที่สำเร็จ และเพศ ทั้งราชอาณาจักร

TABLE 12 UNEMPLOYED PERSONS, SEEKING JOP BY DURATION OF SEEKING JOP, LEVEL OF EDUCATIONAL ATTAINMENT AND SEX, WHOLE KINGDOM

ไตรมาสที่ 2/2552 : Quarter 2/2009

ระดับการศึกษาที่สำเร็จ	รวม	ระยะเวลาที่หางานทำ Duration of seeking jop						LEVEL OF EDUCATIONAL ATTAINMENT	
		< 1 เดือน	1 - 2.9 เดือน	3 - 5.9 เดือน	6 - 8.9 เดือน	9 - 11.9 เดือน	>=12 เดือน	ไม่ทราบ	
Total		Month	Months	Months	Months	Months	Months	Unknown	
ยอดรวม	126,989	38,132	51,171	17,599	9,488	1,277	9,322	-	TOTAL
ไม่มีการศึกษา	383	175	208	-	-	-	-	-	No education
ต่ำกว่าประถมศึกษา	4,383	1,345	1,168	1,697	-	-	173	-	Less than Elementary
ประถมศึกษา	22,128	6,897	9,780	2,027	812	-	2,612	-	Elementary
มัธยมศึกษาตอนต้น	13,409	3,117	5,802	2,142	-	-	2,348	-	Lower Secondary
มัธยมศึกษาตอนปลาย	27,462	10,516	8,105	3,248	4,542	433	618	-	Upper Secondary Level
สายสามัญ	16,681	5,792	5,577	2,332	2,511	236	233	-	General/Academic
สายอาชีพศึกษา	10,783	4,725	2,528	916	2,031	197	386	-	Vocational
สาขาวิชาการศึกษา	-	-	-	-	-	-	-	-	Teacher Training
อุดมศึกษา	59,222	16,081	26,108	8,485	4,134	844	3,570	-	Higher Level
สาขาวิชาการ	40,088	8,740	17,997	5,478	4,026	844	3,003	-	Academic
สาขาวิชาชีพ	17,153	7,341	7,405	1,863	108	-	436	-	Higher Technical Education
สาขาวิชาการศึกษา	1,980	-	706	1,144	-	-	130	-	Teacher Training
อื่นๆ	-	-	-	-	-	-	-	-	1/ Others
ไม่ทราบ	-	-	-	-	-	-	-	-	Unknown

1/ รวมอาชีพาระยะสั้น Including Short Course Vocational

ตารางที่ 12 จำนวนผู้ว่างงาน ที่หางานทำ จำนวนตามระยะเวลาที่หางานทำ ระดับการศึกษาที่สำเร็จ และเพศ ที่ราชอาณาจักร

TABLE 12 UNEMPLOYED PERSONS, SEEKING JOP BY DURATION OF SEEKING JOP, LEVEL OF EDUCATIONAL ATTAINMENT AND SEX, WHOLE KINGDOM

ไตรมาสที่ 2/2552 : Quarter 2/2009

ระดับการศึกษาที่สำเร็จ	รวม	ระยะเวลาที่หางานทำ Duration of seeking jop							LEVEL OF EDUCATIONAL ATTAINMENT	
		< 1 เดือน	1 - 2.9 เดือน	3 - 5.9 เดือน	6 - 8.9 เดือน	9 - 11.9 เดือน	>=12 เดือน	ไม่ทราบ	EDUCATIONAL	ATTAINMENT
		Month	Months	Months	Months	Months	Months	Unknown		
ชาย	Total	68,136	26,339	10,305	3,436	575	6,806	-		MALE
	ไม่มีการศึกษา	-	-	-	-	-	-	-	-	No education
	ต่ำกว่าประถมศึกษา	2,343	101	760	-	-	173	-	-	Less than Elementary
	ประถมศึกษา	16,116	5,315	645	812	-	2,612	-	-	Elementary
	มัธยมศึกษาตอนต้น	10,000	4,021	1,711	-	-	2,043	-	-	Lower Secondary
	มัธยมศึกษาตอนปลาย	15,720	5,064	2,657	2,261	197	53	-	-	Upper Secondary Level
	สายสามัญ	9,164	3,470	1,741	2,209	-	53	-	-	General/Academic
	สายอาชีพศึกษา	6,556	1,594	916	52	197	-	-	-	Vocational
	สาขาการศึกษา	-	-	-	-	-	-	-	-	Teacher Training
	อุดมศึกษา	23,959	10,422	4,532	363	378	1,925	-	-	Higher Level
	สาขาการ	15,139	6,140	3,354	254	378	1,794	-	-	Academic
	สาขาชีพ	8,288	3,882	1,178	108	-	-	-	-	Higher Technical Education
	สาขาการศึกษา	530	400	-	-	-	130	-	-	Teacher Training
	อื่นๆ 1/	-	-	-	-	-	-	-	-	Others 1/
ไม่ทราบ	-	-	-	-	-	-	-	-	Unknown	
หญิง	Total	58,852	24,832	7,293	6,052	703	2,516	-		FEMALE
	ไม่มีการศึกษา	383	208	-	-	-	-	-	-	No education
	ต่ำกว่าประถมศึกษา	2,041	1,067	937	-	-	-	-	-	Less than Elementary
	ประถมศึกษา	6,012	3,049	1,382	-	-	-	-	-	Elementary
	มัธยมศึกษาตอนต้น	3,409	1,781	431	-	-	305	-	-	Lower Secondary
	มัธยมศึกษาตอนปลาย	11,745	3,042	591	2,281	236	566	-	-	Upper Secondary Level
	สายสามัญ	7,517	2,107	591	302	236	180	-	-	General/Academic
	สายอาชีพศึกษา	4,227	934	-	1,979	-	386	-	-	Vocational
	สาขาการศึกษา	-	-	-	-	-	-	-	-	Teacher Training
	อุดมศึกษา	35,264	15,686	3,953	3,771	466	1,645	-	-	Higher Level
	สาขาการ	24,948	11,857	2,124	3,771	466	1,209	-	-	Academic
	สาขาชีพ	8,865	3,523	685	-	-	436	-	-	Higher Technical Education
	สาขาการศึกษา	1,450	306	1,144	-	-	-	-	-	Teacher Training
	อื่นๆ 1/	-	-	-	-	-	-	-	-	Others 1/
ไม่ทราบ	-	-	-	-	-	-	-	-	Unknown	

1/ รวมอาชีพระยะสั้น Including Short Course Vocational

ตารางที่ 13 จำนวนผู้จ้างงาน ที่เคยทำงานมาก่อน จำแนกตามอาชีพที่ทำงานครั้งสุดท้าย อุตสาหกรรมที่ทำงานครั้งสุดท้าย และเพศ ทั้งราชอาณาจักร
TABLE 13 UNEMPLOYED PERSONS, EVER WORKED BY LAST OCCUPATION, LAST INDUSTRY AND SEX, WHOLE KINGDOM

ไตรมาสที่ 2/2552 : Quarter 2/2009

อาชีพที่ทำงานครั้งสุดท้าย	อุตสาหกรรมที่ทำงานครั้งสุดท้าย Last Industry										LAST OCCUPATION
	รวม	เกษตรกรรม	การประมง	เหมืองแร่ เหมืองหิน	การผลิต	ไฟฟ้า ก๊าซ และประปา	การก่อสร้าง	การขายส่ง การขายปลีก	โรงแรม และภัตตาคาร	การขนส่ง	
	Total	Agriculture	Fishing	Mining & Quarrying	Manufacturing	Electricity, Gas & Water supply	Construction	Wholesale & Retail trade	Hotels & Restaurants	Transport & Communi- cation	
ยอดรวม	453,303	59,820	2,086	-	149,168	397	66,883	64,615	45,894	18,443	TOTAL
1. ผู้ปฏิบัติการนายจ้างราชการระดับอาวุโส และผู้จัดการ	7,989	-	-	-	596	-	711	5,469	-	260	1. Legislators, senior officials and managers
2. ผู้ประกอบวิชาชีพด้านต่างๆ	7,353	-	-	-	1,252	-	240	59	104	-	2. Professionals
3. ผู้ประกอบวิชาชีพด้านเทคนิคสาขาต่างๆ และอาชีพที่เกี่ยวข้อง	32,251	-	-	-	20,200	346	3,386	2,896	707	1,622	3. Technicians and associate professionals
4. เสมียน	30,960	103	-	-	6,422	-	401	8,291	1,306	2,306	4. Clerks
5. พนักงานบริการและพนักงานในร้านค้า และตลาด	69,296	216	-	-	488	-	-	25,147	32,902	446	5. Service workers and shop and market sales workers
6. ผู้ปฏิบัติงานที่มีฝีมือ ในด้านการเกษตร และการประมง	32,332	30,085	2,086	-	38	-	-	-	-	-	6. Skilled agricultural and fishery workers
7. ผู้ปฏิบัติงานด้านความสามารถทางฝีมือ และธุรกิจการค้าที่เกี่ยวข้อง	70,148	-	-	-	35,973	51	25,245	3,870	1,422	752	7. Craft and related trades workers
8. ผู้ปฏิบัติการโรงงานและเครื่องจักร และผู้ปฏิบัติงานด้านการประกอบ	89,836	607	-	-	69,701	-	1,324	3,966	357	11,921	8. Plant and machine operators and assemblers
9. อาชีพขั้นพื้นฐานต่างๆ ในด้านการขาย และการให้บริการ	112,325	28,810	-	-	14,498	-	35,577	14,917	9,095	1,136	9. Elementary occupations
10. คนงานซึ่งมิได้จำแนกไว้ในหมวดอื่น	814	-	-	-	-	-	-	-	-	-	10. Workers not classifiable by occupation

ตารางที่ 13 จำนวนผู้ว่างงาน ที่เคยทำงานมาก่อน อันแนกตามอาชีพที่ทำครั้งสุดท้าย จุตสาหกรรมที่ทำครั้งสุดท้าย และเพศ ทั้งราชอาณาจักร

TABLE 13 UNEMPLOYED PERSONS, EVER WORKED BY LAST OCCUPATION, LAST INDUSTRY AND SEX, WHOLE KINGDOM

ไตรมาสที่ 2/2552 : Quarter 2/2009

อาชีพที่ทำครั้งสุดท้าย	อุตสาหกรรมที่ทำครั้งสุดท้าย										LAST OCCUPATION
	รวม	เกษตรกรรม	การประมง	เหมืองแร่เหมืองหิน	การผลิต	ไฟฟ้า ก๊าซ และประปา	การก่อสร้าง	การขายส่งการขายปลีก	โรงแรมและการบริการ	การขนส่ง	
	Total	Agriculture	Fishing	Mining & Quarrying	Manufacturing	Electricity, Gas & Water supply	Construction	Wholesale & Retail trade	Hotels & Restaurants	Transport & Communication	
ชาย	248,328	28,291	1,122	-	75,792	397	45,854	41,844	14,975	16,009	MALE
1. ผู้ปฏิบัติงานหลาย ข้าราชการระดับอาวุโสและผู้จัดการ	5,271	-	-	-	596	-	711	2,751	-	260	1. Legislators, senior officials and managers
2. ผู้ประกอบวิชาชีพด้านต่างๆ	4,341	-	-	-	728	-	240	-	104	-	2. Professionals
3. ผู้ประกอบวิชาชีพด้านเทคนิคสาขาต่างๆ และอาชีพที่เกี่ยวข้อง	10,723	-	-	-	7,237	346	1,463	-	342	897	3. Technicians and associate professionals
4. เสมียน	13,815	-	-	-	1,138	-	370	5,879	275	1,069	4. Clerks
5. พนักงานบริการและพนักงานในร้านค้าและตลาด	31,347	216	-	-	-	-	-	14,954	11,595	314	5. Service workers and shop and market sales workers
6. ผู้ปฏิบัติงานที่มีชื่อในด้านการเกษตรและการประมง	15,716	14,433	1,122	-	38	-	-	-	-	-	6. Skilled agricultural and fishery workers
7. ผู้ปฏิบัติงานด้านความสามรถทางฝีมือและธุรกิจการค้าที่เกี่ยวข้อง	54,914	-	-	-	24,162	51	22,977	3,870	267	752	7. Craft and related trades workers
8. ผู้ปฏิบัติการ โรงงานและเครื่องจักรและผู้ปฏิบัติงานด้านการประกอบ	56,329	532	-	-	36,610	-	1,324	3,966	357	11,580	8. Plant and machine operators and assemblers
9. อาชีพอื่นพื้นฐานต่างๆ ในด้านการขายและการให้บริการ	55,419	13,110	-	-	5,282	-	18,769	10,425	2,035	1,136	9. Elementary occupations
10. คนงานซึ่งมิได้จำแนกไว้ในหมวดอื่น	454	-	-	-	-	-	-	-	-	-	10. Workers not classifiable by occupation
หญิง	204,976	31,529	965	-	73,375	-	21,030	22,771	30,919	2,434	FEMALE
1. ผู้ปฏิบัติงานหลาย ข้าราชการระดับอาวุโสและผู้จัดการ	2,718	-	-	-	-	-	-	2,718	-	-	1. Legislators, senior officials and managers
2. ผู้ประกอบวิชาชีพด้านต่างๆ	3,011	-	-	-	523	-	-	59	-	-	2. Professionals
3. ผู้ประกอบวิชาชีพด้านเทคนิคสาขาต่างๆ และอาชีพที่เกี่ยวข้อง	21,526	-	-	-	12,963	-	1,922	2,896	365	724	3. Technicians and associate professionals
4. เสมียน	17,148	103	-	-	5,284	-	31	2,413	1,032	1,237	4. Clerks
5. พนักงานบริการและพนักงานในร้านค้าและตลาด	37,948	-	-	-	488	-	-	10,193	21,307	131	5. Service workers and shop and market sales workers
6. ผู้ปฏิบัติงานที่มีชื่อในด้านการเกษตรและการประมง	16,617	15,652	965	-	-	-	-	-	-	-	6. Skilled agricultural and fishery workers
7. ผู้ปฏิบัติงานด้านความสามรถทางฝีมือและธุรกิจการค้าที่เกี่ยวข้อง	15,234	-	-	-	11,811	-	2,268	-	1,155	-	7. Craft and related trades workers
8. ผู้ปฏิบัติการ โรงงานและเครื่องจักรและผู้ปฏิบัติงานด้านการประกอบ	33,507	75	-	-	33,091	-	-	-	-	341	8. Plant and machine operators and assemblers
9. อาชีพอื่นพื้นฐานต่างๆ ในด้านการขายและการให้บริการ	56,905	15,699	-	-	9,216	-	16,809	4,491	7,061	-	9. Elementary occupations
10. คนงานซึ่งมิได้จำแนกไว้ในหมวดอื่น	360	-	-	-	-	-	-	-	-	-	10. Workers not classifiable by occupation

ตารางที่ 13 จำนวนผู้ว่างงาน ที่เคยทำงานมาก่อน จินแนตามอาชีพที่ครั้งสุดท้ายอุตสาหกรรมที่ครั้งสุดท้าย และเพศ ทั้งราชอาณาจักร (ต่อ)

TABLE 13 UNEMPLOYED PERSONS, EVER WORKED BY LAST OCCUPATION, LAST INDUSTRY AND SEX , WHOLE KINGDOM (Contd.)

อาชีพที่ครั้งสุดท้าย	อุตสาหกรรมที่ครั้งสุดท้าย (ต่อ) Last Industry (Contd.)							LAST OCCUPATION
	สื่อกลางทางการเงิน Financial Intermediation	อสังหาริมทรัพย์และการให้เช่า Real estate & Renting	บริหารราชการและป้องกันประเทศ Public administration & Defence	การศึกษา Education	ด้านสุขภาพและสังคมสงเคราะห์ Health & Social work	บริการชุมชนอื่น Other community & Social life	ลูกจ้างในครัวเรือนส่วนบุคคล Private households employed persons	
ชาย	2,701	12,155	2,166	3,464	1,002	2,102	-	MALE
1. ผู้ปฏิบัติงานหน่วยข้าราชการระดับอาวุโสและผู้จัดการ	-	862	91	-	-	-	-	1. Legislators, senior officials and managers
2. ผู้ประกอบวิชาชีพด้านต่างๆ	-	471	94	2,704	-	-	-	2. Professionals
3. ผู้ประกอบวิชาชีพด้านเทคนิคสาขาต่างๆ และอาชีพที่เกี่ยวข้อง	-	219	-	-	-	219	-	3. Technicians and associate professionals
4. เสมียน	2,525	863	696	501	469	30	-	4. Clerks
5. พนักงานบริการและพนักงานในร้านค้าและตลาด	-	3,196	44	-	534	494	-	5. Service workers and shop and market sales workers
6. ผู้ปฏิบัติงานที่มีฝีมือในด้านการเกษตรและการประมง	-	-	123	-	-	-	-	6. Skilled agricultural and fishery workers
7. ผู้ปฏิบัติงานด้านความสามรถทางฝีมือและธุรกิจการค้าที่เกี่ยวข้อง	-	2,835	-	-	-	-	-	7. Craft and related trades workers
8. ผู้ปฏิบัติการโรงงานและเครื่องจักรและผู้ปฏิบัติงานด้านการประกอบ	176	652	1,070	-	-	62	-	8. Plant and machine operators and assemblers
9. อาชีพขั้นพื้นฐานต่างๆ ในด้านการขายและการให้บริการ	-	3,058	48	259	-	1,297	-	9. Elementary occupations
10. คนงานซึ่งมิได้จำแนกไว้ในหมวดอื่น	-	-	-	-	-	-	454	10. Workers not classifiable by occupation
หญิง	5,097	3,186	2,289	3,283	4,738	1,736	1,264	FEMALE
1. ผู้ปฏิบัติงานหน่วยข้าราชการระดับอาวุโสและผู้จัดการ	-	-	-	-	-	-	-	1. Legislators, senior officials and managers
2. ผู้ประกอบวิชาชีพด้านต่างๆ	727	-	-	1,702	-	-	-	2. Professionals
3. ผู้ประกอบวิชาชีพด้านเทคนิคสาขาต่างๆ และอาชีพที่เกี่ยวข้อง	1,174	381	524	-	577	-	-	3. Technicians and associate professionals
4. เสมียน	3,196	1,490	1,765	597	-	-	-	4. Clerks
5. พนักงานบริการและพนักงานในร้านค้าและตลาด	-	354	-	983	3,814	678	-	5. Service workers and shop and market sales workers
6. ผู้ปฏิบัติงานที่มีฝีมือในด้านการเกษตรและการประมง	-	-	-	-	-	-	-	6. Skilled agricultural and fishery workers
7. ผู้ปฏิบัติงานด้านความสามรถทางฝีมือและธุรกิจการค้าที่เกี่ยวข้อง	-	-	-	-	-	-	-	7. Craft and related trades workers
8. ผู้ปฏิบัติการโรงงานและเครื่องจักรและผู้ปฏิบัติงานด้านการประกอบ	-	-	-	-	-	-	-	8. Plant and machine operators and assemblers
9. อาชีพขั้นพื้นฐานต่างๆ ในด้านการขายและการให้บริการ	-	961	-	-	347	1,057	1,264	9. Elementary occupations
10. คนงานซึ่งมิได้จำแนกไว้ในหมวดอื่น	-	-	-	-	-	-	360	10. Workers not classifiable by occupation

ตารางที่ 14 จำนวนลูกจ้าง อันแนตามค่าจ้างเฉลี่ย ผลประโยชน์อื่น ๆ ที่ได้รับ อุตสาหกรรม และเพศ ทั้งราชอาณาจักร
TABLE 14 EMPLOYEE BY AVERAGE WAGE, FRINGE BENEFIT, INDUSTRY AND SEX, WHOLE KINGDOM

ไตรมาสที่ 2552 : Quarter 2/2009											หน่วยเป็นพัน : In Thousands
อุตสาหกรรม	จำนวนลูกจ้าง Total Employee	ค่าจ้างเฉลี่ย Average Wage	ลูกจ้างที่ได้รับผลประโยชน์อื่น ๆ Employee Receive Fringe Benefit							INDUSTRY	
			ได้รับเป็นเงิน In Cash				ได้รับเป็นสิ่งของ In Kind				
			โบนัส Bonus	ค่าล่วงเวลา Overtime	เงินอื่นๆ Other Income	อาหาร Food	เครื่องแต่งกาย Clothes	ที่อยู่อาศัย Housing	อื่นๆ Others		
ยอดรวม	16,702.3	8,527.1	84.9	1,269.5	2,838.1	1,326.4	156.7	698.6	526.0	TOTAL	
1. เกษตรกรรม การล่าสัตว์และการป่าไม้	2,296.3	3,550.3	1.6	11.6	41.7	165.0	1.0	87.3	65.6	1. Agriculture, hunting and forestry	
2. การประมง	93.5	5,009.2	0.2	0.1	1.7	28.2	-	5.0	5.2	2. Fishing	
3. การทำเหมืองแร่และเหมืองหิน	45.3	13,735.5	0.6	5.1	11.3	3.8	0.2	2.7	2.7	3. Mining and quarrying	
4. การผลิต	4,128.6	7,469.0	29.8	762.9	847.0	358.2	74.0	143.6	356.0	4. Manufacturing	
5. การไฟฟ้า ก๊าซ และการประปา	98.4	20,235.9	2.4	8.4	22.0	0.1	0.1	4.7	1.8	5. Electricity, gas and water supply	
5. การก่อสร้าง	2,094.5	5,633.2	3.2	55.4	38.5	57.7	2.6	56.6	32.6	6. Construction	
7. การขนส่ง การขายปลีก การซ่อมแซมยานยนต์ รถจักรยานยนต์ ของใช้ส่วนบุคคล และของใช้ ในครัวเรือน	2,021.7	7,670.7	16.7	86.1	265.0	156.2	23.3	60.1	15.9	7. Wholesale and retail trade, repair of motor vehicles motorcycles and personal and household goods	
8. โรงแรม และภัตตาคาร	699.3	6,649.8	1.8	20.9	168.8	349.5	22.5	48.7	11.2	8. Hotel and restaurants	
9. การขนส่ง สถานที่เก็บสินค้า และการคมนาคม	542.8	12,886.6	4.8	35.9	112.8	23.9	4.2	21.8	7.4	9. Transport, storage and communication	
10. การเป็นสื่อกลางทางการเงิน	377.1	21,234.2	3.8	10.2	62.4	2.8	4.1	5.1	2.1	10. Financial intermediation	
11. กิจกรรมด้านอสังหาริมทรัพย์ การให้เช่า และกิจการทางธุรกิจ	511.7	11,581.3	2.1	27.8	53.7	15.7	1.5	13.1	2.4	11. Real estate, renting and business activities	
12. การบริหารราชการ และการป้องกันประเทศ รวมทั้งการประกันสังคมภาคบังคับ	1,350.1	12,145.6	8.1	34.6	460.0	5.1	4.8	86.1	8.2	12. Public administration and defence, compulsory social security	
13. การศึกษา	1,096.8	17,570.1	3.8	19.3	495.8	22.9	3.5	24.9	4.8	13. Education	
14. งานด้านสุขภาพ และงานสังคมสงเคราะห์	642.3	11,480.7	4.6	171.2	188.5	13.2	9.3	46.2	2.6	14. Health and social work	
15. กิจกรรมด้านบริการชุมชน สังคม และการบริการ ส่วนบุคคลอื่นๆ	433.9	6,652.0	1.4	19.4	55.5	30.9	2.4	18.4	3.9	15. Other community, social and personal service activity	
16. ลูกจ้างในครัวเรือนส่วนบุคคล	247.3	4,822.1	0.1	0.7	13.5	93.2	3.1	74.2	3.7	16. Private households with employed persons	
17. องค์การระหว่างประเทศและองค์กรต่างประเทศ อื่นๆ และสมาชิก	1.0	39,594.0	-	-	-	-	-	-	-	17. Extra-territorial organizations and bodies	
18. ไม่ทราบ	21.7	14,020.6	-	-	-	-	-	-	-	18. Unknown	

หน่วยเป็นพัน : In Thousands

ตารางที่ 14 จำนวนลูกจ้าง จำแนกตามค่าจ้างเฉลี่ย ผลประโยชน์อื่น ๆ ที่ได้รับ อุตสาหกรรม และเพศ ทั้งราชอาณาจักร
TABLE 14 EMPLOYEE BY AVERAGE WAGE, FRINGE BENEFIT, INDUSTRY AND SEX, WHOLE KINGDOM

อุตสาหกรรมที่ได้รับผลประโยชน์อื่น Employee Receive Fringe Benefit										INDUSTRY
อุตสาหกรรม	จำนวนลูกจ้าง Total Employee	ได้รับเป็นเงิน In Cash		ได้รับเป็นสิ่งของ In Kind						
		ค่าจ้างเฉลี่ย Average Wage	โบนัส Bonus	ค่าล่วงเวลา Overtime	เงินอื่นๆ Other Income	อาหาร Food	เครื่องแต่งกาย Clothes	ที่อยู่อาศัย Housing	อื่นๆ Others	
ชาย										
1. เกษตรกรรม การล่าสัตว์ และการป่าไม้	9,304.3	8,615.8	46.4	625.7	1,477.5	642.0	77.6	430.6	248.7	MALE
2. การประมง	1,326.9	3,836.2	1.0	5.7	26.5	105.2	0.8	64.3	38.5	1. Agriculture, hunting and forestry
3. การทำเหมืองแร่ และเหมืองหิน	79.6	5,160.9	0.2	0.1	1.5	26.4	-	4.9	4.8	2. Fishing
4. การผลิต	34.1	15,677.1	0.6	4.8	10.3	3.6	0.2	2.4	2.5	3. Mining and quarrying
5. การไฟฟ้า ก๊าซ และการประปา	1,971.4	8,421.3	17.4	367.4	399.5	151.9	32.8	99.3	142.5	4. Manufacturing
6. การก่อสร้าง	84.9	20,456.7	2.1	8.4	20.4	0.1	0.1	4.3	1.8	5. Electricity, gas and water supply
7. การขนส่ง การขายปลีก การซ่อมแซมยานยนต์ รถจักรยานยนต์ ของใช้ส่วนบุคคล และของใช้ ในครัวเรือน	1,768.6	5,764.6	3.1	44.9	34.8	56.4	2.2	45.7	25.3	6. Construction
8. โรงแรม และภัตตาคาร	1,190.1	7,587.1	8.3	50.2	149.9	101.8	13.0	38.9	7.8	7. Wholesale and retail trade, repair of motor vehicles motorcycles and personal and household goods
9. การขนส่ง สถานที่เก็บสินค้า และการคมนาคม	257.6	7,691.1	0.5	6.3	69.5	136.8	11.4	24.5	4.2	8. Hotel and restaurants
10. การเป็นสื่อกลางทางการเงิน	407.2	12,163.7	2.4	29.7	91.9	20.2	3.1	20.8	5.1	9. Transport, storage and communication
11. กิจกรรมด้านอสังหาริมทรัพย์ การให้เช่า และกิจการทางธุรกิจ	168.1	22,131.7	2.1	6.0	31.6	2.2	1.3	4.6	1.9	10. Financial intermediation
12. การบริหารราชการ และการป้องกันประเทศ รวมทั้งการประกันสังคมภาคบังคับ	276.0	11,751.7	1.3	16.9	28.6	5.3	1.1	5.8	0.8	11. Real estate, renting and business activities
13. การศึกษา	855.9	12,179.2	3.9	25.3	311.2	3.4	4.4	68.8	6.5	12. Public administration and defence, compulsory social security
14. งานด้านสุขภาพ และงานสังคมสงเคราะห์	452.0	18,689.6	1.5	6.4	222.0	6.0	1.7	13.6	2.1	13. Education
15. กิจกรรมด้านบริการชุมชน สังคม และการบริการ ส่วนบุคคลอื่นๆ	149.6	12,534.4	0.8	44.0	45.6	3.5	4.2	15.3	0.4	14. Health and social work
16. ธุรกิจไนครวีเรือนส่วนบุคคล	240.1	6,724.0	1.4	9.5	32.5	12.8	1.4	7.9	3.0	15. Other community, social and personal service activity
17. องค์การระหว่างประเทศและองค์กรต่างประเทศ อื่นๆ และสมาชิก	36.3	5,919.8	-	0.1	1.8	6.4	-	9.5	1.6	16. Private households with employed persons
18. ไม่ทราบ	0.0	35,000.0	-	-	-	-	-	-	-	17. Extra-territorial organizations and bodies
หญิง										
1. เกษตรกรรม การล่าสัตว์ และการป่าไม้	7,398.0	8,415.7	38.4	643.9	1,360.6	684.5	79.0	267.9	277.3	FEMALE
2. การประมง	969.4	3,158.8	0.6	5.9	15.2	59.8	0.3	23.0	27.2	1. Agriculture, hunting and forestry
3. การทำเหมืองแร่ และเหมืองหิน	13.8	4,135.0	0.0	-	0.2	1.8	-	0.1	0.4	2. Fishing
4. การผลิต	11.3	7,854.1	-	0.2	1.1	0.2	-	0.3	0.2	3. Mining and quarrying
5. การไฟฟ้า ก๊าซ และการประปา	2,157.2	6,598.7	12.5	395.4	447.5	206.3	41.2	44.3	213.5	4. Manufacturing
6. การก่อสร้าง	13.5	18,841.9	0.3	-	1.6	-	-	0.4	-	5. Electricity, gas and water supply
7. การขนส่ง การขายปลีก การซ่อมแซมยานยนต์ รถจักรยานยนต์ ของใช้ส่วนบุคคล และของใช้ ในครัวเรือน	325.9	4,920.6	0.2	10.5	3.7	1.4	0.4	10.9	7.3	6. Construction
8. โรงแรม และภัตตาคาร	831.6	7,790.5	8.3	35.8	115.1	54.4	10.3	21.2	8.1	7. Wholesale and retail trade, repair of motor vehicles motorcycles and personal and household goods
9. การขนส่ง สถานที่เก็บสินค้า และการคมนาคม	441.7	6,042.5	1.3	14.6	99.3	212.7	11.1	24.2	7.0	8. Hotel and restaurants
10. การเป็นสื่อกลางทางการเงิน	135.7	15,056.2	2.3	6.2	20.9	3.8	1.1	1.0	2.3	9. Transport, storage and communication
11. กิจกรรมด้านอสังหาริมทรัพย์ การให้เช่า และกิจการทางธุรกิจ	209.0	20,512.2	1.6	4.3	30.7	0.6	2.8	0.5	0.2	10. Financial intermediation
12. การบริหารราชการ และการป้องกันประเทศ รวมทั้งการประกันสังคมภาคบังคับ	235.7	11,381.7	0.8	11.0	25.1	10.4	0.4	7.3	1.6	11. Real estate, renting and business activities
13. การศึกษา	494.2	12,087.3	4.2	9.3	148.8	1.6	0.4	17.3	1.7	12. Public administration and defence, compulsory social security
14. งานด้านสุขภาพ และงานสังคมสงเคราะห์	644.8	16,785.3	2.4	12.9	273.8	16.9	1.8	11.3	2.7	13. Education
15. กิจกรรมด้านบริการชุมชน สังคม และการบริการ ส่วนบุคคลอื่นๆ	492.8	11,160.8	3.8	127.2	142.9	9.7	5.1	30.9	2.2	14. Health and social work
16. ธุรกิจไนครวีเรือนส่วนบุคคล	193.8	6,562.8	-	10.0	23.0	18.1	1.0	10.5	0.9	15. Other community, social and personal service activity
17. องค์การระหว่างประเทศและองค์กรต่างประเทศ อื่นๆ และสมาชิก	211.0	4,633.2	0.1	0.7	11.7	86.9	3.1	64.7	2.2	16. Private households with employed persons
18. ไม่ทราบ	1.0	39,701.1	-	-	-	-	-	-	-	17. Extra-territorial organizations and bodies
18. Unknown										

ตารางที่ 15 จำนวนลูกจ้างเอกชน จำนวนตามค่าจ้างเฉลี่ย ผลประโยชน์อื่นที่ได้รับอุตสาหกรรม และเพศ ทัวรราชอาณาจักร

TABLE 15 PRIVATE EMPLOYEE BY AVERAGE WAGE, FRINGE BENEFIT, INDUSTRY AND SEX, WHOLE KINGDOM

หน่วยเป็นพัน : In Thousand										
อุตสาหกรรม	จำนวน ลูกจ้างเอกชน Total Private Employee	ค่าจ้างเฉลี่ย Average Wage	ลูกจ้างเอกชนที่ได้รับผลประโยชน์อื่นๆ Private Employee Receive Fringe Benefit							INDUSTRY
			ได้รับเป็นเงิน In Cash				ได้รับเป็นสิ่งของ In Kind			
			โบนัส Bonus	ค่าล่วงเวลา Overtime	เงินอื่นๆ Other Income	อาหาร Food	เครื่องแต่งกาย Clothes	ที่อยู่อาศัย Housing	อื่นๆ Others	
ยอดรวม	13,336.2	7,008.1	63.6	1,031.4	1,630.4	1,301.4	138.2	514.2	505.7	TOTAL
1. เกษตรกรรม การล่าสัตว์ และการป่าไม้	2,197.8	3,362.9	1.1	8.6	28.2	164.7	1.0	81.8	65.4	1. Agriculture, hunting and forestry
2. การประมง	93.4	5,009.2	0.2	0.1	1.7	28.2	-	5.0	5.1	2. Fishing
3. การทำเหมืองแร่ และเหมืองหิน	44.8	13,690.2	0.6	5.1	11.3	3.8	0.2	2.7	2.7	3. Mining and quarrying
4. การผลิต	4,106.7	7,412.2	29.8	760.3	844.8	358.0	74.0	141.1	356.0	4. Manufacturing
5. การไฟฟ้า ก๊าซ และการประปา	9.7	9,150.3	0.5	1.3	0.7	0.1	-	2.5	-	5. Electricity, gas and water supply
6. การก่อสร้าง	2,043.8	5,571.8	3.2	54.6	29.9	57.7	2.5	51.4	32.6	6. Construction
7. การขายส่ง การขายปลีก การซ่อมแซมยานยนต์ รถจักรยานยนต์ ของใช้ส่วนบุคคล และของใช้ ในครัวเรือน	2,017.6	7,675.7	16.7	86.1	264.8	156.2	23.3	60.1	15.9	7. Wholesale and retail trade, repair of motor vehicles motorcycles and personal and household goods
8. โรงแรม และภัตตาคาร	698.9	6,651.4	1.8	20.9	168.4	349.5	22.5	48.7	11.2	8. Hotel and restaurants
9. การขนส่ง สถานที่เก็บสินค้า และการคมนาคม	412.6	10,067.5	3.7	22.4	94.3	22.8	4.0	12.1	4.8	9. Transport, storage and communication
10. การเป็นสื่อกลางทางการเงิน	305.2	19,683.9	2.0	7.9	55.1	2.8	2.2	4.6	1.7	10. Financial intermediation
11. กิจกรรมด้านอสังหาริมทรัพย์ การให้เช่า และกิจกรรมทางธุรกิจ	466.0	11,607.0	2.0	27.2	46.0	15.7	1.5	11.1	2.2	11. Real estate, renting and business activities
12. การบริหารราชการ และการป้องกันประเทศ รวมทั้งการประกันสังคมภาคบังคับ	2.9	11,730.1	-	-	-	-	-	-	-	12. Public administration and defence, compulsory social security
13. การศึกษา	220.2	10,536.4	0.4	9.2	27.6	11.7	0.4	0.5	1.1	13. Education
14. งานด้านสุขภาพ และงานสังคมสงเคราะห์	121.3	11,757.3	0.7	17.0	13.1	6.5	2.4	2.6	0.5	14. Health and social work
15. กิจกรรมด้านบริการชุมชน สังคม และการบริการ ส่วนบุคคลอื่นๆ	326.3	6,369.1	0.9	10.0	30.9	30.6	1.1	15.9	2.8	15. Other community, social and personal service activity
16. ลูกจ้างในครัวเรือนส่วนบุคคล	247.3	4,822.1	0.1	0.7	13.5	93.2	3.1	74.2	3.7	16. Private households with employed persons
17. องค์การระหว่างประเทศและองค์การต่างประเทศ อื่นๆ และสมาชิก	1.0	39,594.0	-	-	-	-	-	-	-	17. Extra-territorial organizations and bodies
18. ไม่ทราบ	20.8	13,374.7	-	-	-	-	-	-	-	18. Unknown

ตารางที่ 15 จำนวนลูกจ้างเอกชน จำนวนตามค่าจ้างเฉลี่ย ผลประโยชน์ที่ได้รับ อุตสาหกรรม และเพศ THAILAND
TABLE 15 PRIVATE EMPLOYEE BY AVERAGE WAGE, FRINGE BENEFIT, INDUSTRY AND SEX, WHOLE KINGDOM

จำนวนลูกจ้าง										ลูกจ้างเอกชนที่ได้รับผลประโยชน์อื่น Private Employee Receive Fringe Benefit										INDUSTRY
อุตสาหกรรม		ได้รับเป็นเงินสด In Cash		ได้รับเป็นสิ่งของ In Kind		อาหาร		เครื่องแต่งกาย		ที่อยู่อาศัย		อื่นๆ								
Total	Private Employee	Average Wage	Bonus	Overtime	Other Income	Food	Clothes	Housing	Others											
ชาย													MALE							
1. เตนครกรรม การก่อสร้าง และการป่าไม้	7,496.8	7,198.1	36.4	528.0	819.6	632.5	67.0	310.1	234.7									1. Agriculture, hunting and forestry		
2. การประมง	1,254.1	3,598.7	0.5	3.6	15.1	104.8	0.8	61.0	38.2									2. Fishing		
3. การทำเหมืองแร่ และเหมืองหิน	79.6	5,161.0	0.2	0.1	1.5	26.4	-	4.9	4.7									3. Mining and quarrying		
4. การผลิต	34.0	15,655.7	0.6	4.8	10.2	3.6	0.2	2.4	2.5									4. Manufacturing		
5. การไฟฟ้า ก๊าซ และการประปา	1,956.2	8,373.4	17.4	366.3	397.8	151.7	32.8	96.8	142.5									5. Electricity, gas and water supply		
6. การก่อสร้าง	8.0	9,937.0	0.5	1.3	0.7	0.1	-	2.5	-									6. Construction		
7. การขายส่ง การขายปลีก การซ่อมแซมยานยนต์ รถจักรยานยนต์ ของใช้ส่วนบุคคล และของใช้ในครัวเรือน	1,728.2	5,695.9	3.1	44.7	27.0	56.4	2.1	42.1	25.3									7. Wholesale and retail trade, repair of motor vehicles motorcycles and personal and household goods		
8. โรงแรม และภัตตาคาร	1,188.6	7,591.4	8.3	50.2	149.9	101.8	13.0	38.9	7.8									8. Hotel and restaurants		
9. การขนส่ง สถานีเก็บสินค้า และการคมนาคม	257.6	7,691.1	0.5	6.3	69.5	136.8	11.4	24.5	4.2									9. Transport, storage and communication		
10. การเป็นสื่อกลางทางการเงิน	314.8	9,214.8	2.2	19.6	76.6	19.8	3.0	11.2	3.4									10. Financial intermediation		
11. กิจกรรมด้านอสังหาริมทรัพย์ การให้เช่า และกิจกรรมทางธุรกิจ	134.7	21,098.2	1.0	5.2	26.1	2.2	0.7	4.2	1.6									11. Real estate, renting and business activities		
12. การบริหารราชการ และการป้องกันประเทศ รวมทั้งการประกันสังคมภาคบังคับ	245.6	11,759.1	1.3	16.7	24.2	5.3	1.1	5.0	0.8									12. Public administration and defence compulsory social security		
13. การศึกษา	2.9	11,730.1	-	-	-	-	-	-	-									13. Education		
14. งานด้านสุขภาพ และงานสังคมสงเคราะห์	60.2	11,207.9	0.2	1.5	4.6	2.0	-	0.2	-									14. Health and social work		
15. กิจกรรมด้านบริการชุมชน สังคม และการบริการส่วนบุคคลอื่นๆ	20.8	22,046.3	-	3.5	2.1	2.5	1.2	0.7	-									15. Other community, social and personal service activity		
16. ธุรกิจไม่ว่าในครัวเรือนส่วนบุคคล	169.4	6,474.0	0.9	3.9	12.5	12.8	0.8	6.4	2.0									16. Private households with employed person		
17. องค์การระหว่างประเทศและองค์การต่างประเทศอื่นๆ และสมาชิก	36.3	5,919.8	-	0.1	1.8	6.4	-	9.5	1.6									17. Extra-territorial organizations and bodies		
18. ไม่ทราบ	0.0	35,000.0	-	-	-	-	-	-	-									18. Unknown		
หญิง													FEMALE							
1. เตนครกรรม การก่อสร้าง และการป่าไม้	5,839.4	6,764.3	27.2	503.4	810.9	668.9	71.2	204.1	271.0									1. Agriculture, hunting and forestry		
2. การประมง	943.7	3,049.5	0.6	4.9	13.1	59.8	0.3	20.8	27.2									2. Fishing		
3. การทำเหมืองแร่ และเหมืองหิน	13.8	4,135.0	0.0	-	0.2	1.8	-	0.1	0.4									3. Mining and quarrying		
4. การผลิต	10.7	7,447.8	-	0.2	1.1	0.2	-	0.3	0.2									4. Manufacturing		
5. การไฟฟ้า ก๊าซ และการประปา	2,150.6	6,537.9	12.5	394.0	447.1	206.3	41.2	44.3	213.5									5. Electricity, gas and water supply		
6. การก่อสร้าง	1.7	5,332.7	-	-	-	-	-	-	-									6. Construction		
7. การขายส่ง การขายปลีก การซ่อมแซมยานยนต์ รถจักรยานยนต์ ของใช้ส่วนบุคคล และของใช้ในครัวเรือน	315.6	4,892.6	0.2	9.9	2.9	1.4	0.4	9.3	7.3									7. Wholesale and retail trade, repair of motor vehicles motorcycles and personal and household goods		
8. โรงแรม และภัตตาคาร	829.0	7,796.4	8.3	35.8	114.9	54.4	10.3	21.2	8.1									8. Hotel and restaurants		
9. การขนส่ง สถานีเก็บสินค้า และการคมนาคม	441.3	6,044.5	1.3	14.6	99.0	212.7	11.1	24.2	7.0									9. Transport, storage and communication		
10. การเป็นสื่อกลางทางการเงิน	97.8	12,812.5	1.5	2.8	17.8	3.0	1.0	0.9	1.3									10. Financial intermediation		
11. กิจกรรมด้านอสังหาริมทรัพย์ การให้เช่า และกิจกรรมทางธุรกิจ	170.5	18,566.8	1.1	2.8	29.0	0.6	1.5	0.3	0.2									11. Real estate, renting and business activities		
12. การบริหารราชการ และการป้องกันประเทศ รวมทั้งการประกันสังคมภาคบังคับ	220.4	11,437.5	0.7	10.4	21.8	10.3	0.4	6.1	1.4									12. Public administration and defence compulsory social security		
13. การศึกษา	-	-	-	-	-	-	-	-	-									13. Education		
14. งานด้านสุขภาพ และงานสังคมสงเคราะห์	160.0	10,284.0	0.3	7.7	23.0	9.7	0.4	0.4	1.1									14. Health and social work		
15. กิจกรรมด้านบริการชุมชน สังคม และการบริการส่วนบุคคลอื่นๆ	100.5	9,627.8	0.7	13.5	11.0	4.0	1.2	2.0	0.5									15. Other community, social and personal service activity		
16. ธุรกิจไม่ว่าในครัวเรือนส่วนบุคคล	156.9	6,255.8	-	6.1	18.4	17.9	0.3	9.5	0.8									16. Private households with employed person		
17. องค์การระหว่างประเทศและองค์การต่างประเทศอื่นๆ และสมาชิก	211.0	4,633.2	0.1	0.7	11.7	86.9	3.1	64.7	2.2									17. Extra-territorial organizations and bodies		
18. ไม่ทราบ	1.0	39,701.1	-	-	-	-	-	-	-									18. Unknown		

ตารางที่ 16 จำนวนลูกจ้างรัฐบาล จำนวนตามค่าจ้างเฉลี่ย ผลประโยชน์ที่¹ได้รับ อุตสาหกรรม และเพศ ทั้งราชอาณาจักร
TABLE 16 GOVERNMENT EMPLOYEE BY AVERAGE WAGE, FRINGE BENEFIT, INDUSTRY AND SEX, WHOLE KINGDOM

ลูกจ้างรัฐบาลที่ได้รับผลประโยชน์ ¹ Government Employee Receive Fringe Benefit											INDUSTRY
อุตสาหกรรม	จำนวน ลูกจ้างรัฐบาล Total Government Employee	ค่าจ้างเฉลี่ย Average Wage	ที่ได้รับเป็นเงิน In Cash				ที่ได้รับเป็นสิ่งของ In Kind				
			โบนัส Bonus	ค่าล่วงเวลา Overtime	เงินอื่นๆ Other Income	อาหาร Food	เครื่องแต่งกาย Clothes	ที่อยู่อาศัย Housing	อื่นๆ Others		
ยอดรวม	3,366.1	14,545.2	21.3	238.2	1,207.7	25.1	18.5	184.4	20.4	TOTAL	
1. เกษตรกรรม การล่าสัตว์ และการป่าไม้	98.5	7,731.4	0.5	3.1	13.5	0.4	-	5.5	0.2	1. Agriculture, hunting and forestry	
2. การประมง	0.0	5,000.0	-	-	-	-	-	-	0.0	2. Fishing	
3. การทำเหมืองแร่ และเหมืองหิน	0.6	17,221.9	-	-	0.1	-	-	-	-	3. Mining and quarrying	
4. การผลิต	21.8	18,149.5	-	2.6	2.2	0.2	-	2.5	-	4. Manufacturing	
5. การไฟฟ้า ก๊าซ และการประปา	88.7	21,441.2	1.9	7.0	21.3	-	0.1	2.3	1.8	5. Electricity, gas and water supply	
6. การก่อสร้าง	50.7	8,106.4	-	0.9	8.6	-	0.1	5.2	-	6. Construction	
7. การขายส่ง การขายปลีก การซ่อมแซมยานยนต์ รถจักรยานยนต์ ของใช้ส่วนบุคคล และของใช้ ในครัวเรือน	4.1	5,228.9	-	-	0.1	-	-	-	-	7. Wholesale and retail trade, repair of motor vehicles motorcycles and personal and household goods	
8. โรงแรม และภัตตาคาร	0.4	3,673.3	-	-	0.4	0.0	-	-	-	8. Hotel and restaurants	
9. การขนส่ง สถานที่เก็บสินค้า และการคมนาคม	130.3	21,815.0	1.1	13.4	18.5	1.1	0.3	9.7	2.7	9. Transport, storage and communication	
10. การเป็นสื่อกลางทางการเงิน	71.9	27,812.8	1.7	2.3	7.3	-	1.9	0.5	0.4	10. Financial intermediation	
11. กิจกรรมด้านอสังหาริมทรัพย์ การให้เช่า และกิจกรรมทางธุรกิจ	45.7	11,318.3	0.1	0.7	7.7	0.1	-	2.0	0.2	11. Real estate, renting and business activities	
12. การบริหารราชการ และการป้องกันประเทศ รวมทั้งการประกันสังคมภาคบังคับ	1,347.2	12,146.5	8.1	34.6	460.0	5.1	4.8	86.1	8.2	12. Public administration and defence, compulsory social security	
13. การศึกษา	876.6	19,336.7	3.4	10.1	468.2	11.2	3.1	24.3	3.7	13. Education	
14. งานด้านสุขภาพ และงานสังคมสงเคราะห์	521.0	11,416.3	3.9	154.2	175.3	6.7	6.9	43.6	2.1	14. Health and social work	
15. กิจกรรมด้านบริการชุมชน สังคม และการบริการ ส่วนบุคคลอื่นๆ	107.6	7,509.7	0.5	9.4	24.6	0.3	1.3	2.6	1.1	15. Other community, social and personal service activity	
16. ลูกจ้างในครัวเรือนส่วนบุคคล	-	-	-	-	-	-	-	-	-	16. Private households with employed persons	
17. องค์การระหว่างประเทศและองค์การต่างประเทศ อื่นๆ และสมาชิก	-	-	-	-	-	-	-	-	-	17. Extra-territorial organizations and bodies	
18. ไม่ทราบ	1.0	28,000.0	-	-	-	-	-	-	-	18. Unknown	

ตารางที่ 16 จำนวนลูกจ้างรัฐบาล จำนวนตามค่าเฉลี่ยผลประโยชน์ที่ได้รับ อุตสาหกรรม และเพศ ทัวราชอาณาจักร
TABLE 16 GOVERNMENT EMPLOYEE BY AVERAGE WAGE, FRINGE BENEFIT, INDUSTRY AND SEX, WHOLE KINGDOM

ลูกจ้างรัฐบาลที่ได้รับผลประโยชน์ Government Employee Receive Fringe Benefit											หมายเหตุเป็นพัน : In Thousands		
อุตสาหกรรม	ลูกจ้างรัฐบาล Total Government Employee	จำนวน	ค่าจ้างเฉลี่ย Average Wage	ได้รับเป็นเงิน In Cash			ได้รับเป็นสิ่งของ In Kind				อุตสาหกรรม		
				โบนัส Bonus	ค่าล่วงเวลา Overtime	เงินอื่นๆ Other Income	อาหาร Food	เครื่องแต่งกาย Clothes	ที่อยู่อาศัย Housing	อื่นๆ Others			
ชาย													
1. เกษตรกรรม การล่าสัตว์ และการป่าไม้	1,807.5		14,495.7	10.1	97.7	658.0	9.5	10.6	120.5	14.0	MALE		
2. การประมง	72.9		7,925.9	0.5	2.1	11.5	0.4	-	3.3	0.2	1. Agriculture, hunting and forestry		
3. การทำเหมืองแร่ และเหมืองหิน	0.0		5,000.0	-	-	-	-	-	-	0.0	2. Fishing		
4. การผลิต	15.2		30,960.0	-	-	0.1	-	-	-	-	3. Mining and quarrying		
5. การไฟฟ้า ก๊าซ และการประปา	76.9		14,591.5	-	1.2	1.8	0.2	-	2.5	-	4. Manufacturing		
6. การก่อสร้าง	76.9		21,550.5	1.6	7.0	19.7	-	0.1	1.9	1.8	5. Electricity, gas and water supply		
7. การขนส่ง การขายปลีก การซ่อมแซมยานยนต์ รถจักรยานยนต์ ของใช้ส่วนบุคคล และของใช้ ในครัวเรือน	40.4		8,702.4	-	0.2	7.8	-	0.1	3.6	-	6. Construction		
8. โรงแรม และภัตตาคาร	1.5		4,188.7	-	-	-	-	-	-	-	7. Wholesale and retail trade, repair of motor vehicles motorcycles and personal and household goods		
9. การขนส่ง สถานที่เก็บสินค้า และการคมนาคม	-		-	-	-	-	-	-	-	-	8. Hotel and restaurants		
10. การเป็นสื่อกลางทางการเงิน	92.4		22,210.7	0.3	10.0	15.3	0.4	0.1	9.6	1.7	9. Transport, storage and communication		
11. กิจกรรมด้านอสังหาริมทรัพย์ การให้เช่า และกิจการทางธุรกิจ	33.5		26,292.1	1.2	0.8	5.5	-	0.6	0.4	0.4	10. Financial intermediation		
12. การบริหารราชการ และการป้องกันประเทศ รวมทั้งการประกันสังคมภาคบังคับ	30.4		11,691.2	-	0.1	4.4	-	-	0.8	-	11. Real estate, renting and business activities		
13. การศึกษา	853.0		12,180.8	3.9	25.3	311.2	3.4	4.4	68.8	6.5	12. Public administration and defence, compulsory social security		
14. งานด้านสุขภาพ และงานสังคมสงเคราะห์	391.9		19,837.9	1.3	4.9	217.4	4.0	1.7	13.4	2.1	13. Education		
15. กิจกรรมด้านบริการชุมชน สังคม และการบริการ ส่วนบุคคลอื่นๆ	128.8		10,997.9	0.8	40.5	43.5	1.0	3.0	14.7	0.4	14. Health and social work		
16. ผู้จ้างในครัวเรือนส่วนบุคคล	70.7		7,323.4	0.5	5.6	20.0	0.1	0.7	1.6	1.0	15. Other community, social and personal service activity		
17. องค์การระหว่างประเทศและองค์กรต่างประเทศ อื่นๆ และสมาชิก	-		-	-	-	-	-	-	-	-	16. Private households with employed persons		
18. ไม่ทราบ	-		-	-	-	-	-	-	-	-	17. Extra-territorial organizations and bodies		
หญิง													
1. เกษตรกรรม การล่าสัตว์ และการป่าไม้	1,558.6		14,602.7	11.2	140.5	549.7	15.6	7.8	63.8	6.3	FEMALE		
2. การประมง	25.7		7,179.0	-	1.0	2.1	-	-	2.2	-	1. Agriculture, hunting and forestry		
3. การทำเหมืองแร่ และเหมืองหิน	-		-	-	-	-	-	-	-	-	2. Fishing		
4. การผลิต	0.5		16,000.0	-	-	-	-	-	-	-	3. Mining and quarrying		
5. การไฟฟ้า ก๊าซ และการประปา	6.6		26,305.6	-	1.4	0.4	-	-	-	-	4. Manufacturing		
6. การก่อสร้าง	11.8		20,728.9	0.3	-	1.6	-	-	0.4	-	5. Electricity, gas and water supply		
7. การขนส่ง การขายปลีก การซ่อมแซมยานยนต์ รถจักรยานยนต์ ของใช้ส่วนบุคคล และของใช้ ในครัวเรือน	10.3		5,774.2	-	0.6	0.8	-	-	1.6	-	6. Construction		
8. โรงแรม และภัตตาคาร	2.5		5,853.8	-	-	0.1	-	-	-	-	7. Wholesale and retail trade, repair of motor vehicles motorcycles and personal and household goods		
9. การขนส่ง สถานที่เก็บสินค้า และการคมนาคม	0.4		3,673.3	-	-	0.4	0.0	-	-	-	8. Hotel and restaurants		
10. การเป็นสื่อกลางทางการเงิน	37.9		20,849.6	0.8	3.4	3.1	0.7	0.1	0.1	1.0	9. Transport, storage and communication		
11. กิจกรรมด้านอสังหาริมทรัพย์ การให้เช่า และกิจการทางธุรกิจ	38.5		29,135.5	0.6	1.5	1.8	-	1.3	0.2	-	10. Financial intermediation		
12. การบริหารราชการ และการป้องกันประเทศ รวมทั้งการประกันสังคมภาคบังคับ	15.3		10,578.9	0.1	0.6	3.4	0.1	-	1.2	0.2	11. Real estate, renting and business activities		
13. การศึกษา	494.2		12,087.3	4.2	9.3	148.8	1.6	0.4	17.3	1.7	12. Public administration and defence, compulsory social security		
14. งานด้านสุขภาพ และงานสังคมสงเคราะห์	484.7		18,931.5	2.1	5.2	250.8	7.2	1.4	11.0	1.7	13. Education		
15. กิจกรรมด้านบริการชุมชน สังคม และการบริการ ส่วนบุคคลอื่นๆ	392.2		11,553.6	3.1	113.7	131.9	5.7	3.9	28.9	1.7	14. Health and social work		
16. ผู้จ้างในครัวเรือนส่วนบุคคล	36.9		7,866.2	-	3.8	4.6	0.2	0.7	1.0	0.1	15. Other community, social and personal service activity		
17. องค์การระหว่างประเทศและองค์กรต่างประเทศ อื่นๆ และสมาชิก	-		-	-	-	-	-	-	-	-	16. Private households with employed persons		
18. ไม่ทราบ	1.0		28,000.0	-	-	-	-	-	-	-	17. Extra-territorial organizations and bodies		

ตารางที่ 17 จำนวนลูกจ้าง จำนนตามอาชีพ ระดับของรายได้ และเพศ ทั้งราชอาณาจักร
 TABLE 17 EMPLOYEE BY OCCUPATION, INCOME CLASS AND SEX, WHOLE KINGDOM

อาชีพ Occupation											หน่วยเป็นพัน : In Thousand	
ระดับของรายได้	รวม	ผู้บัญญัติกฎหมาย และ ผู้จัดการ Legislators & Managers	วิชาชีพ ด้านต่างๆ Profes- sional	วิชาชีพ ด้านเทคนิค Technicians	เสมียน Clerks	พนักงาน บริการ Service Workers	ด้านการเกษตร และประมง Agricultural & Fishery	ด้านความ สามารถทางมือ Craft & Related trades	ผู้ปฏิบัติงาน โรงงานเครื่องจักร Plant & Machine operators	อาชีพอื่น ฐานล่าง Elementary occupations	กองงานซึ่งมี ได้ซึ่งแยกไว้ ในหมวดอื่น Not classifiable	INCOME CLASS
	Total											
ยอดรวม	16,783.0	572.3	1,432.9	1,348.8	1,355.8	1,708.5	1,194.4	3,222.4	2,247.8	3,677.6	22.7	TOTAL
ต่ำกว่า 1,501 บาท	736.0	0.5	8.1	3.9	7.5	25.1	132.2	127.8	25.3	405.8	-	Less than 1,501 Baht
1,501 - 2,500 บาท	912.0	50.4	5.4	9.4	3.9	64.5	197.0	171.9	43.1	366.5	-	1,501 - 2,500 Baht
2,501 - 3,500 บาท	1,450.0	4.8	7.4	10.0	19.1	120.6	261.6	313.5	87.7	625.4	-	2,501 - 3,500 Baht
3,501 - 4,500 บาท	2,462.2	53.1	11.6	39.2	73.4	249.2	251.8	584.4	341.6	857.8	0.1	3,501 - 4,500 Baht
4,501 - 5,500 บาท	2,602.5	72.0	14.1	86.2	132.5	273.8	136.6	669.1	570.7	646.1	1.5	4,501 - 5,500 Baht
5,501 - 6,500 บาท	1,966.4	16.8	22.6	104.3	150.3	333.7	98.7	488.0	359.8	392.2	-	5,501 - 6,500 Baht
6,501 - 7,500 บาท	1,147.0	6.5	33.6	95.1	158.4	178.4	39.4	250.5	241.4	143.1	0.8	6,501 - 7,500 Baht
7,501 - 10,000 บาท	2,112.5	29.6	225.0	290.2	342.4	270.4	49.9	401.7	363.1	138.8	1.5	7,501 - 10,000 Baht
10,001 - 15,000 บาท	1,386.0	52.3	282.3	306.8	250.7	110.3	11.3	136.7	148.7	83.8	3.2	10,001 - 15,000 Baht
15,001 - 20,000 บาท	680.7	38.8	209.4	190.6	103.6	48.9	3.3	36.3	41.7	5.4	2.6	15,001 - 20,000 Baht
20,001 - 30,000 บาท	743.8	88.5	355.0	156.8	78.0	23.4	0.7	22.6	12.2	2.0	4.7	20,001 - 30,000 Baht
มากกว่า 30,000 บาท	503.1	153.8	247.3	49.8	28.2	4.6	0.1	11.5	5.2	1.2	1.5	More than 30,000 Baht
ไม่ทราบ	80.7	5.2	11.3	6.5	8.0	5.6	11.9	8.6	7.3	9.6	6.9	Unknown

ตารางที่ 17 จำนวนลูกจ้าง จำนวนตามอาชีพ ระดับของรายได้และเพศ ทั้งราชอาณาจักร
TABLE 17 EMPLOYEE BY OCCUPATION, INCOME CLASS AND SEX , WHOLE KINGDOM

ระดับของรายได้	อาชีพ Occupation										INCOME CLASS	
	รวม Total	ผู้บัญญัติกฎหมาย และ ผู้จัดการ Legislators & Managers	วิชาชีพ ด้านต่างๆ Profes- sional	วิชาชีพ ด้านเทคนิค Technicians	เสมียน Clerks	พนักงาน บริการ Service Workers	อาชีพ Occupation		ผู้ปฏิบัติงาน โรงงานเครื่องจักร Plant & Machine operators	อาชีพพื้นฐานต่างๆ Elementary occupations		คนงานซึ่งมิ ได้จำแนกไว้ ในหมวดอื่น Not classifiable
							ด้านการเกษตร และประมง Agricultural & Fishery	ด้านความ สามารถทางฝีมือ Craft & Related trades				
ชาย	9,344.2	415.6	567.4	628.8	447.7	717.1	729.9	2,423.4	1,476.6	1,930.6	7.2	MALE
ต่ำกว่า 1,501 บาท	355.1	0.1	6.1	2.8	2.6	5.2	73.5	57.6	20.3	186.9	-	Less than 1,501 Baht
1,501 - 2,500 บาท	478.9	38.6	3.2	5.6	2.5	17.0	108.1	97.5	34.0	172.4	-	1,501 - 2,500 Baht
2,501 - 3,500 บาท	763.9	4.2	4.9	2.8	5.2	32.7	151.5	180.5	63.1	319.2	-	2,501 - 3,500 Baht
3,501 - 4,500 บาท	1,359.3	46.6	3.2	17.7	25.6	83.6	152.5	415.1	174.1	440.9	0.1	3,501 - 4,500 Baht
4,501 - 5,500 บาท	1,469.7	62.7	7.2	28.2	36.2	99.5	90.0	503.2	290.8	352.0	-	4,501 - 5,500 Baht
5,501 - 6,500 บาท	1,169.7	14.7	7.6	36.8	39.3	141.0	68.2	411.0	242.3	208.8	-	5,501 - 6,500 Baht
6,501 - 7,500 บาท	672.4	5.1	12.9	37.3	45.9	77.5	27.8	211.3	167.9	86.6	-	6,501 - 7,500 Baht
7,501 - 10,000 บาท	1,206.7	22.6	77.6	110.5	109.4	129.5	36.5	348.4	290.9	81.0	0.5	7,501 - 10,000 Baht
10,001 - 15,000 บาท	782.8	29.2	95.0	150.6	97.4	72.1	8.9	126.5	133.8	68.6	0.7	10,001 - 15,000 Baht
15,001 - 20,000 บาท	382.9	25.1	82.5	111.5	45.0	36.6	3.3	35.2	37.7	4.8	1.3	15,001 - 20,000 Baht
20,001 - 30,000 บาท	373.0	54.0	145.8	90.6	27.7	18.9	0.7	21.9	10.4	1.8	1.2	20,001 - 30,000 Baht
มากกว่า 30,000 บาท	289.8	108.2	119.1	31.7	9.6	2.5	-	11.1	5.2	1.2	1.2	More than 30,000 Baht
ไม่ทราบ	39.9	4.4	2.2	3.0	1.5	1.0	8.9	4.1	6.2	6.5	2.2	Unknown
หญิง	7,438.8	156.7	865.5	720.0	908.1	991.4	464.5	799.0	771.3	1,746.9	15.5	FEMALE
ต่ำกว่า 1,501 บาท	380.9	0.4	2.0	1.1	4.9	19.9	58.7	70.2	4.9	219.0	-	Less than 1,501 Baht
1,501 - 2,500 บาท	433.1	11.8	2.2	3.8	1.4	47.5	88.9	74.3	9.1	194.1	-	1,501 - 2,500 Baht
2,501 - 3,500 บาท	686.1	0.6	2.5	7.2	13.9	87.9	110.1	133.0	24.7	306.2	-	2,501 - 3,500 Baht
3,501 - 4,500 บาท	1,103.0	6.6	8.4	21.6	47.8	165.6	99.3	169.3	167.6	416.9	-	3,501 - 4,500 Baht
4,501 - 5,500 บาท	1,132.8	9.3	6.8	58.0	96.4	174.4	46.6	165.9	279.8	294.1	1.5	4,501 - 5,500 Baht
5,501 - 6,500 บาท	796.7	2.1	14.9	67.6	111.0	192.7	30.5	77.0	117.5	183.4	-	5,501 - 6,500 Baht
6,501 - 7,500 บาท	474.6	1.3	20.7	57.9	112.5	100.8	11.6	39.2	73.5	56.4	0.8	6,501 - 7,500 Baht
7,501 - 10,000 บาท	905.8	7.0	147.4	179.8	233.0	140.9	13.4	53.3	72.2	57.8	1.0	7,501 - 10,000 Baht
10,001 - 15,000 บาท	603.3	23.1	187.2	156.3	153.3	38.2	2.3	10.2	15.0	15.1	2.5	10,001 - 15,000 Baht
15,001 - 20,000 บาท	297.8	13.7	126.9	79.2	58.7	12.3	-	1.1	4.1	0.6	1.3	15,001 - 20,000 Baht
20,001 - 30,000 บาท	370.7	34.4	209.2	66.2	50.3	4.5	-	0.7	1.8	0.2	3.6	20,001 - 30,000 Baht
มากกว่า 30,000 บาท	213.3	45.6	128.2	18.1	18.6	2.1	0.1	0.4	-	0.0	0.3	More than 30,000 Baht
ไม่ทราบ	40.8	0.8	9.1	3.4	6.5	4.6	3.0	4.4	1.2	3.2	4.7	Unknown

ตารางที่ 18 จำนวนลูกจ้าง จำแนกตามอุตสาหกรรม ระดับของรายได้ และเพศ ทั้งราชอาณาจักร
TABLE 18 EMPLOYEE BY INDUSTRY, INCOME CLASS AND SEX, WHOLE KINGDOM

อุตสาหกรรม Industry										หน่วยเป็นพัน : In Thousand
ระดับของรายได้	รวม		เหมืองแร่ เหมืองหิน Mining & Quarrying	การผลิต Manufacturing	ไฟฟ้า ก๊าซ และประปา Electric, Gas & Water supply	การก่อสร้าง Construction	การขายส่ง การขายปลีก Wholesale & Retail trade	โรงแรม และภัตตาคาร Hotels & Restaurants	การขนส่ง Transport & Communi- cation	INCOME CLASS
	เกษตรกรรม Agriculture	การประมง Fishing								
ยอดรวม	16,783.0	2,309.8	93.8	4,143.7	98.4	2,101.7	2,031.2	700.9	546.3	TOTAL
ต่ำกว่า 1,501 บาท	736.0	399.9	3.0	116.3	1.3	76.6	60.4	13.5	5.5	Less than 1,501 Baht
1501 - 2,500 บาท	912.0	410.9	7.2	133.1	0.4	121.4	57.4	35.4	15.6	1,501 - 2,500 Baht
2501 - 3,500 บาท	1,450.0	541.8	17.4	242.1	2.8	257.5	138.1	72.2	30.3	2,501 - 3,500 Baht
3501 - 4,500 บาท	2,462.2	451.4	25.6	699.3	6.8	477.4	310.0	145.3	28.9	3,501 - 4,500 Baht
4501 - 5,500 บาท	2,602.5	201.5	13.1	963.3	12.0	419.8	347.7	121.5	57.0	4,501 - 5,500 Baht
5501 - 6,500 บาท	1,966.4	139.9	14.6	520.1	6.3	330.5	298.0	111.5	53.7	5,501 - 6,500 Baht
6501 - 7,500 บาท	1,147.0	45.1	2.3	350.4	9.8	131.7	187.5	59.2	46.7	6,501 - 7,500 Baht
7501 - 10,000 บาท	2,112.5	68.4	6.9	557.5	9.1	154.9	329.1	72.5	105.7	7,501 - 10,000 Baht
10001 - 15,000 บาท	1,386.0	24.0	1.8	284.7	9.1	66.3	165.7	41.8	78.6	10,001 - 15,000 Baht
15001 - 20,000 บาท	680.7	7.3	1.1	114.2	7.9	30.2	56.8	9.7	45.2	15,001 - 20,000 Baht
20001 - 30,000 บาท	743.8	5.5	0.6	85.0	12.2	18.3	45.3	12.8	39.3	20,001 - 30,000 Baht
มากกว่า 30,000 บาท	503.1	0.8	-	62.5	20.6	10.0	25.8	4.0	36.4	More than 30,000 Baht
ไม่ทราบ	80.7	13.5	0.3	15.1	-	7.2	9.5	1.6	3.5	Unknown

ตารางที่ 18 จำนวนลูกจ้าง อื่นนอกตามอุตสาหกรรม ระดับของรายได้ และเพศ ทัวราชอาณาจักร (ต่อ)

TABLE 18 EMPLOYEE BY INDUSTRY, INCOME CLASS AND SEX, WHOLE KINGDOM (Contd.)

ระดับของรายได้		อุตสาหกรรม (ต่อ) Industry (Contd.)										หน่วยนับ : In Thousands	
		สื่อกลางทางการเงิน Financial intermediation	อสังหาริมทรัพย์และการให้เช่า Real estate & Renting	บริหารราชการและป้องกันประเทศ Public administration & Defence	การศึกษา Education	ด้านสุขภาพและสังคม Health & Social work	บริการชุมชน Other community	ลูกจ้างในครัวเรือนส่วนบุคคล Private households with employed persons	องค์กรระหว่างประเทศ Extra-territorial organizations	ไม่ทราบ Unknown	INCOME CLASS		
ยอดรวม		382.3	513.6	1,357.6	1,100.7	646.0	436.1	247.6	1.0	27.1	TOTAL		
ต่ำกว่า 1,501 บาท		1.3	5.5	3.4	4.8	4.8	25.8	13.4	-	-	Less than 1,501 Baht		
1,501 - 2,500 บาท		0.7	4.1	54.9	6.5	5.3	24.3	28.5	-	-	1,501 - 2,500 Baht		
2,501 - 3,500 บาท		0.6	19.2	15.3	16.0	19.0	33.4	41.2	-	-	2,501 - 3,500 Baht		
3,501 - 4,500 บาท		8.7	32.1	89.7	47.6	20.0	74.5	39.6	-	0.1	3,501 - 4,500 Baht		
4,501 - 5,500 บาท		17.6	62.4	147.8	46.8	67.1	66.7	47.8	-	1.5	4,501 - 5,500 Baht		
5,501 - 6,500 บาท		21.4	81.4	112.3	41.6	115.4	75.2	38.5	-	1.1	5,501 - 6,500 Baht		
6,501 - 7,500 บาท		17.0	56.4	89.7	50.6	56.2	29.3	8.1	0.0	2.8	6,501 - 7,500 Baht		
7,501 - 10,000 บาท		60.8	92.2	257.8	184.0	124.5	55.7	24.6	-	7.1	7,501 - 10,000 Baht		
10,001 - 15,000 บาท		76.2	69.7	243.0	190.1	99.8	24.1	5.6	-	3.1	10,001 - 15,000 Baht		
15,001 - 20,000 บาท		52.3	29.1	158.8	91.9	58.5	13.2	-	-	3.3	15,001 - 20,000 Baht		
20,001 - 30,000 บาท		66.5	33.7	122.2	234.8	55.3	8.6	-	-	1.6	20,001 - 30,000 Baht		
มากกว่า 30,000 บาท		54.1	26.0	55.4	181.9	16.6	3.1	0.0	1.0	1.2	More than 30,000 Baht		
ไม่ทราบ		5.2	1.9	7.5	3.9	3.7	2.2	0.3	-	5.3	Unknown		

ตารางที่ 18 จำนวนลูกจ้าง จำนวนตามอุตสาหกรรม ระดับของรายได้และเพศ ทั้งราชอาณาจักร
 TABLE 18 EMPLOYEE BY INDUSTRY, INCOME CLASS AND SEX, WHOLE KINGDOM

อุตสาหกรรม Industry												หน่วยเป็นพัน : In Thousands	
ระดับของรายได้	รวม	เกษตรกรรม	การประมง	เหมืองแร่ เหมืองหิน	การผลิต	ไฟฟ้า ก๊าซ และประปา	การก่อสร้าง	การขายส่ง การขายปลีก	โรงแรม และภัตตาคาร	การขนส่ง	INCOME CLASS		
	Total	Agriculture	Fishing	Mining & Quarrying	Manufacturing	Electric, Gas & Water supply	Construction	Wholesale & Retail trade	Hotels & Restaurants	Transport Communi- cation			
ชาย	9,344.2	1,336.8	80.0	34.1	1,977.2	84.9	1,775.7	1,192.5	258.5	409.7	MALE		
ต่ำกว่า 1,501 บาท	355.1	206.4	2.3	-	25.9	1.3	64.3	21.7	4.5	5.1	Less than 1,501 Bah		
1,501 - 2,500 บาท	478.9	210.0	6.0	5.0	39.0	0.4	104.2	27.1	9.9	13.6	1,501 - 2,500 Bah		
2,501 - 3,500 บาท	763.9	304.0	15.1	2.4	73.6	2.2	188.9	87.9	19.9	27.8	2,501 - 3,500 Bah		
3,501 - 4,500 บาท	1,359.3	259.3	20.2	3.8	284.9	5.9	374.4	192.4	44.4	24.0	3,501 - 4,500 Bah		
4,501 - 5,500 บาท	1,469.7	132.9	10.5	6.4	413.1	9.5	365.2	220.9	40.1	45.8	4,501 - 5,500 Bah		
5,501 - 6,500 บาท	1,169.7	102.1	13.3	3.1	265.6	5.5	304.5	173.7	44.2	45.6	5,501 - 6,500 Bah		
6,501 - 7,500 บาท	672.4	31.1	2.2	4.1	191.6	9.3	120.5	105.3	25.9	34.9	6,501 - 7,500 Bah		
7,501 - 10,000 บาท	1,206.7	51.5	6.9	1.7	337.9	7.8	139.6	199.6	33.5	80.4	7,501 - 10,000 Bah		
10,001 - 15,000 บาท	782.8	18.6	1.5	2.3	176.7	8.5	54.7	94.1	22.6	48.2	10,001 - 15,000 Bah		
15,001 - 20,000 บาท	382.9	6.3	1.1	0.8	66.9	6.3	26.1	31.6	3.9	30.8	15,001 - 20,000 Bah		
20,001 - 30,000 บาท	373.0	4.1	0.6	1.4	58.0	10.2	16.6	22.8	6.0	22.6	20,001 - 30,000 Bah		
มากกว่า 30,000 บาท	289.8	0.8	-	3.3	38.3	17.9	9.6	13.0	2.7	28.4	More than 30,000 Bah		
ไม่ทราบ	39.9	9.8	0.3	-	5.9	-	7.1	2.4	0.9	2.5	Unknown		
หญิง	7,438.8	973.0	13.8	11.3	2,166.5	13.5	326.0	838.7	442.4	136.6	FEMALE		
ต่ำกว่า 1,501 บาท	380.9	193.6	0.7	0.4	90.4	-	12.3	38.7	9.0	0.5	Less than 1,501 Bah		
1,501 - 2,500 บาท	433.1	200.9	1.1	1.4	94.1	-	17.2	30.3	25.5	2.0	1,501 - 2,500 Bah		
2,501 - 3,500 บาท	686.1	237.8	2.3	0.8	168.6	0.6	68.6	50.2	52.3	2.5	2,501 - 3,500 Bah		
3,501 - 4,500 บาท	1,103.0	192.1	5.4	1.5	414.4	1.0	103.0	117.6	100.9	4.9	3,501 - 4,500 Bah		
4,501 - 5,500 บาท	1,132.8	68.6	2.6	2.9	550.2	2.4	54.6	126.7	81.4	11.2	4,501 - 5,500 Bah		
5,501 - 6,500 บาท	796.7	37.7	1.3	2.0	254.6	0.9	26.0	124.2	67.3	8.1	5,501 - 6,500 Bah		
6,501 - 7,500 บาท	474.6	14.0	0.1	0.2	158.9	0.5	11.2	82.3	33.3	11.8	6,501 - 7,500 Bah		
7,501 - 10,000 บาท	905.8	16.9	-	0.2	219.6	1.3	15.3	129.5	38.9	25.3	7,501 - 10,000 Bah		
10,001 - 15,000 บาท	603.3	5.4	0.3	0.2	108.0	0.5	11.6	71.6	19.2	30.4	10,001 - 15,000 Bah		
15,001 - 20,000 บาท	297.8	1.0	-	0.5	47.4	1.6	4.1	25.2	5.9	14.4	15,001 - 20,000 Bah		
20,001 - 30,000 บาท	370.7	1.3	-	0.7	27.1	1.9	1.7	22.5	6.8	16.6	20,001 - 30,000 Bah		
มากกว่า 30,000 บาท	213.3	-	-	0.5	24.2	2.7	0.4	12.8	1.3	8.0	More than 30,000 Bah		
ไม่ทราบ	40.8	3.6	-	-	9.3	-	0.1	7.1	0.7	1.0	Unknown		

ตารางที่ 18 จำนวนลูกจ้าง จำแนกตามอุตสาหกรรม ระดับของรายได้ และเพศ ทวีปราชอาณาจักร (ต่อ)
 TABLE 18 EMPLOYEE BY INDUSTRY, INCOME CLASS AND SEX, WHOLE KINGDOM (Contd.)

อุตสาหกรรม (ต่อ) Industry (Contd.)															ขนาดเป็นพัน : In Thousands	
ระดับของรายได้	สื่อกลางทางการเงิน Financial intermediation	อสังหาริมทรัพย์และการให้เช่า Real estate & Renting	บริหารราชการและป้องกันประเทศ Public adminis- tration & Defence	การศึกษา Education	ด้านสุขภาพและสังคมสงเคราะห์ Health & Social work		บริการชุมชนสังคม Other community & Social	ลูกจ้างในครัวเรือนส่วนบุคคล Private households with employed persons	องค์กรระหว่างประเทศ Extra-territorial organizations	ไม่ทราบ Unknown	INCOME CLASS					
ชาย	169.8	276.8	860.8	452.6	149.6		241.3	36.3	0.0	7.7	MALE					
ต่ำกว่า 1,501 บาท	-	3.2	0.8	2.2	0.3		16.2	1.2	-	-	Less than 1,501 Bah					
1,501 - 2,500 บาท	0.2	2.1	42.4	1.9	2.5		13.2	1.5	-	-	1,501 - 2,500 Bah					
2,501 - 3,500 บาท	0.1	7.2	7.2	4.1	3.1		17.0	3.5	-	-	2,501 - 3,500 Bah					
3,501 - 4,500 บาท	3.7	11.7	68.8	18.6	5.6		35.2	6.4	-	0.1	3,501 - 4,500 Bah					
4,501 - 5,500 บาท	2.8	28.5	112.3	22.8	15.8		38.6	4.6	-	-	4,501 - 5,500 Bah					
5,501 - 6,500 บาท	9.0	41.0	73.7	12.2	26.3		39.3	10.6	-	-	5,501 - 6,500 Bah					
6,501 - 7,500 บาท	8.8	41.7	51.0	16.9	11.3		16.0	0.7	-	1.1	6,501 - 7,500 Bah					
7,501 - 10,000 บาท	32.1	58.2	121.4	65.7	26.6		36.3	5.1	-	2.5	7,501 - 10,000 Bah					
10,001 - 15,000 บาท	29.1	34.5	155.3	83.6	34.7		15.1	2.9	-	0.3	10,001 - 15,000 Bah					
15,001 - 20,000 บาท	25.3	15.8	113.2	35.2	11.1		7.7	-	-	1.1	15,001 - 20,000 Bah					
20,001 - 30,000 บาท	29.6	18.3	71.5	99.9	8.0		3.4	-	-	-	20,001 - 30,000 Bah					
มากกว่า 30,000 บาท	27.4	13.9	38.3	89.0	4.4		2.1	-	0.0	0.8	More than 30,000 Bah					
ไม่ทราบ	1.6	0.9	4.9	0.6	-		1.2	-	-	1.8	Unknown					
หญิง	212.6	236.8	496.8	648.1	496.4		194.8	211.3	1.0	19.3	FEMALE					
ต่ำกว่า 1,501 บาท	1.3	2.3	2.6	2.7	4.6		9.6	12.2	-	-	Less than 1,501 Bah					
1,501 - 2,500 บาท	0.5	2.0	12.5	4.7	2.9		11.1	27.0	-	-	1,501 - 2,500 Bah					
2,501 - 3,500 บาท	0.5	12.0	8.1	11.9	15.9		16.4	37.7	-	-	2,501 - 3,500 Bah					
3,501 - 4,500 บาท	5.0	20.4	20.9	28.9	14.4		39.3	33.3	-	-	3,501 - 4,500 Bah					
4,501 - 5,500 บาท	14.8	33.9	35.5	24.0	51.3		28.0	43.2	-	1.5	4,501 - 5,500 Bah					
5,501 - 6,500 บาท	12.4	40.4	38.5	29.4	89.0		35.8	27.9	-	1.1	5,501 - 6,500 Bah					
6,501 - 7,500 บาท	8.2	14.7	38.7	33.7	44.9		13.3	7.4	0.0	1.7	6,501 - 7,500 Bah					
7,501 - 10,000 บาท	28.7	34.0	136.4	118.3	97.9		19.4	19.6	-	4.6	7,501 - 10,000 Bah					
10,001 - 15,000 บาท	47.1	35.2	87.6	106.6	65.1		9.0	2.8	-	2.8	10,001 - 15,000 Bah					
15,001 - 20,000 บาท	27.0	13.3	45.6	56.7	47.3		5.5	-	-	2.2	15,001 - 20,000 Bah					
20,001 - 30,000 บาท	36.9	15.4	50.7	134.9	47.3		5.3	-	-	1.6	20,001 - 30,000 Bah					
มากกว่า 30,000 บาท	26.6	12.1	17.0	92.9	12.2		1.1	0.0	1.0	0.4	More than 30,000 Bah					
ไม่ทราบ	3.6	1.0	2.6	3.3	3.7		1.0	0.3	-	3.5	Unknown					

ไตรมาสที่ 2/2552 : Quarter 2/2009

หน่วยเป็นพัน : In Thousands

กรุงเทพมหานคร
Bangkok

ตารางสถิติ

- ตารางที่ 1 จำนวนประชากร จำแนกตามกลุ่มอายุ สถานภาพแรงงาน
- ตารางที่ 2 จำนวนประชากรอายุ 15 ปี ขึ้นไป จำแนกตามสถานภาพสมรส สถานภาพแรงงาน
- ตารางที่ 3 จำนวนประชากรอายุ 15 ปีขึ้นไป จำแนกตามระดับการศึกษาที่สำเร็จ สถานภาพแรงงาน
- ตารางที่ 4 ผู้มีงานทำ จำแนกตามระดับการศึกษาที่สำเร็จ อาชีพ
- ตารางที่ 5 ผู้มีงานทำ จำแนกตามระดับการศึกษาที่สำเร็จ อุตสาหกรรม
- ตารางที่ 6 ผู้มีงานทำ จำแนกตามสถานภาพการทำงาน อาชีพ
- ตารางที่ 7 ผู้มีงานทำ จำแนกตามสถานภาพการทำงาน อุตสาหกรรม
- ตารางที่ 8 ผู้มีงานทำ จำแนกตามอาชีพ จำนวนชั่วโมงทำงานต่อสัปดาห์ การมีเวลาเหลือพอที่จะทำงานเพิ่มขึ้น
- ตารางที่ 9 ผู้มีงานทำ จำแนกตามอุตสาหกรรม จำนวนชั่วโมงทำงานต่อสัปดาห์ การมีเวลาเหลือพอที่จะทำงานเพิ่มขึ้น
- ตารางที่ 10 ผู้มีงานทำ จำแนกตามสถานภาพการทำงาน จำนวนชั่วโมงทำงานต่อสัปดาห์ การมีเวลาเหลือพอที่จะทำงานเพิ่มขึ้น
- ตารางที่ 11 ผู้มีงานทำ จำแนกตามกลุ่มอายุ ชั่วโมงการทำงานต่อสัปดาห์ การมีเวลาเหลือพอที่จะทำงานเพิ่มขึ้น
- ตารางที่ 12 จำนวนผู้ว่างงาน ที่หางานทำ จำแนกตามระยะเวลาที่หางานทำ ระดับการศึกษาที่สำเร็จ
- ตารางที่ 13 จำนวนผู้ว่างงาน ที่เคยทำงานมาก่อน จำแนกอาชีพที่ทำครั้งสุดท้าย อุตสาหกรรมที่ทำครั้งสุดท้าย
- ตารางที่ 14 ลูกจ้าง จำแนกตามค่าจ้างเฉลี่ย ผลประโยชน์อื่นๆ ที่ได้รับ อุตสาหกรรม
- ตารางที่ 15 ลูกจ้างเอกชน จำแนกตามค่าจ้างเฉลี่ย ผลประโยชน์อื่นๆ ที่ได้รับ อุตสาหกรรม
- ตารางที่ 16 ลูกจ้างรัฐบาล จำแนกตามค่าจ้างเฉลี่ย ผลประโยชน์อื่นๆ ที่ได้รับ อุตสาหกรรม
- ตารางที่ 17 ลูกจ้าง จำแนกตาม อาชีพ ระดับของรายได้
- ตารางที่ 18 ลูกจ้าง จำแนกตาม อุตสาหกรรม ระดับของรายได้

ตารางที่ 1 จำนวนประชากร จำแนกตามกลุ่มอายุ สถานภาพแรงงาน และเพศ กรุงเทพมหานคร
 TABLE 1 POPULATION BY AGE GROUP, LABOR FORCE STATUS AND SEX, BANGKOK

ไตรมาสที่ 2/2552 : Quarter 2/2009

หน่วยเป็นพัน : In Thousands

สถานภาพแรงงาน	รวม	กลุ่มอายุ Age Group								LABOR FORCE STATUS	
		< 15	15-19	20-24	25-29	30-34	35-39	40-49	50-59		>= 60
ยอดรวม	6,862.5	1,276.6	359.0	372.0	565.9	772.5	717.5	1,225.8	848.0	725.2	TOTAL
กำลังแรงงานรวม	3,956.7	-	69.8	215.6	503.6	702.0	649.9	1,075.2	595.8	144.8	Total Labor Force
1. กำลังแรงงานปัจจุบัน	3,954.0	-	69.8	215.6	503.2	702.0	649.9	1,074.9	594.7	143.9	1. Current labor force
1.1 ผู้มีงานทำ	3,882.9	-	61.7	196.7	484.9	694.8	643.7	1,065.1	592.5	143.5	1.1 Employed
- ทำงาน	3,878.2	-	61.7	196.7	484.9	694.3	642.3	1,062.9	591.9	143.5	- At work
- ไม่ทำงานแต่มีงานประจำ	4.7	-	-	-	-	0.5	1.5	2.2	0.6	-	- With job but not at work
1.2 ผู้ว่างงาน	71.1	-	8.1	18.9	18.3	7.3	6.1	9.9	2.2	0.4	1.2 Unemployed
- หางานทำ	17.8	-	1.1	5.6	5.2	2.0	2.5	1.4	-	-	- Looking for work
- ไม่หางานทำ/พร้อมที่จะทำงาน	53.4	-	7.0	13.3	13.1	5.3	3.6	8.5	2.2	0.4	- Not looking/available for work
2. กำลังแรงงานที่รอฤดูกาล	2.7	-	-	-	0.4	-	-	0.2	1.2	0.9	2. Seasonally inactive labor force
ผู้ไม่อยู่ในกำลังแรงงาน	1,629.2	-	289.2	156.4	62.3	70.5	67.6	150.6	252.2	580.4	Persons not in Labor Force
1. ทำงานบ้าน	540.6	-	9.3	14.3	30.5	50.2	60.3	120.7	179.9	75.3	1. Household work
2. เรียนหนังสือ	408.6	-	262.0	126.6	17.1	1.8	0.3	0.8	-	-	2. Studies
3. ยังเด็ก ขรา/ไม่สามารถทำงานได้	466.2	-	1.4	1.4	3.3	6.1	2.7	13.1	18.4	419.8	3. Too young/old/incapable of work
4. อื่น ๆ	213.7	-	16.5	14.1	11.4	12.3	4.4	15.9	53.8	85.3	4. Others
ผู้มีอยู่ต่ำกว่า 15 ปี	1,276.6	1,276.6	-	-	-	-	-	-	-	-	Persons under 15 years of age

ตารางที่ 1 จำนวนประชากร จำแนกตามกลุ่มอายุ สถานภาพแรงงาน และเพศ กรุงเทพมหานคร
TABLE 1 POPULATION BY AGE GROUP, LABOR FORCE STATUS AND SEX, BANGKOK

ไตรมาสที่ 2/2552 : Quarter 2/2009

หน่วยเป็นพัน : In Thousands

สถานภาพแรงงาน	รวม	กลุ่มอายุ Age Group							LABOR FORCE STATUS		
		<15	15-19	20-24	25-29	30-34	35-39	40-49	50-59	>=60	
ชาย	3,197.8	644.4	175.0	173.6	260.6	353.5	330.3	563.3	389.9	307.1	MALE
กำลังแรงงานรวม	1,985.5	-	35.3	106.1	239.7	337.7	320.2	533.3	326.8	86.5	Total Labor Force
1. กำลังแรงงานปัจจุบัน	1,984.0	-	35.3	106.1	239.3	337.7	320.2	533.3	325.6	86.5	1. Current labor force
1.1 ผู้มีงานทำ	1,947.8	-	29.3	97.9	230.1	334.5	316.3	528.7	324.6	86.5	1.1 Employed
- ทำงาน	1,946.2	-	29.3	97.9	230.1	334.5	316.3	527.6	324.1	86.5	- At work
- ไม่ทำงานแต่มีงานประจำ	1.7	-	-	-	-	-	-	1.1	0.6	-	- With job but not at work
1.2 ผู้ว่างงาน	36.1	-	6.0	8.2	9.2	3.2	4.0	4.6	1.0	-	1.2 Unemployed
- หางานทำ	9.3	-	0.5	2.9	2.7	2.0	1.2	-	-	-	- Looking for work
- ไม่หางานทำ/พร้อมที่จะทำงาน	26.8	-	5.5	5.3	6.5	1.2	2.8	4.6	1.0	-	- Not looking/available for work
2. กำลังแรงงานที่รอฤดูกาล	1.6	-	-	-	0.4	-	-	-	1.2	-	2. Seasonally inactive labor force
ผู้ไม่อยู่ในกำลังแรงงาน	567.9	-	139.7	67.5	21.0	15.8	10.1	30.0	63.2	220.6	Persons not in Labor Force
1. ทำงานบ้าน	32.8	-	2.2	1.7	1.5	1.4	5.7	7.5	10.5	2.3	1. Household work
2. เรียนหนังสือ	197.8	-	125.5	58.4	11.0	1.8	0.3	0.8	-	-	2. Studies
3. ยังเด็ก ขรา/ไม่สามารถทำงานได้	202.2	-	0.9	1.0	1.2	4.1	2.7	9.9	13.5	168.9	3. Too young/old/incapable of work
4. อื่น ๆ	135.1	-	11.1	6.4	7.3	8.4	1.5	11.9	39.2	49.4	4. Others
ผู้มีอายุต่ำกว่า 15 ปี	644.4	644.4	-	-	-	-	-	-	-	-	Persons under 15 years of age
หญิง	3,664.7	632.2	184.0	198.4	305.3	419.0	387.2	662.5	458.1	418.1	FEMALE
กำลังแรงงานรวม	1,971.2	-	34.6	109.5	264.0	364.3	329.6	541.9	269.1	58.3	Total Labor Force
1. กำลังแรงงานปัจจุบัน	1,970.1	-	34.6	109.5	264.0	364.3	329.6	541.7	269.1	57.4	1. Current labor force
1.1 ผู้มีงานทำ	1,935.1	-	32.4	98.9	254.9	360.2	327.5	536.4	267.9	57.0	1.1 Employed
- ทำงาน	1,932.0	-	32.4	98.9	254.9	359.7	326.0	535.3	267.9	57.0	- At work
- ไม่ทำงานแต่มีงานประจำ	3.1	-	-	-	-	0.5	1.5	1.1	-	-	- With job but not at work
1.2 ผู้ว่างงาน	35.0	-	2.1	10.7	9.1	4.1	2.2	5.3	1.2	0.4	1.2 Unemployed
- หางานทำ	8.4	-	0.5	2.8	2.5	-	1.3	1.4	-	-	- Looking for work
- ไม่หางานทำ/พร้อมที่จะทำงาน	26.6	-	1.6	7.9	6.6	4.1	0.9	3.9	1.2	0.4	- Not looking/available for work
2. กำลังแรงงานที่รอฤดูกาล	1.1	-	-	-	-	-	-	0.2	-	0.9	2. Seasonally inactive labor force
ผู้ไม่อยู่ในกำลังแรงงาน	1,061.3	-	149.5	88.9	41.3	54.7	57.6	120.6	189.0	359.8	Persons not in Labor Force
1. ทำงานบ้าน	507.8	-	7.1	12.6	29.0	48.8	54.7	113.3	169.4	73.0	1. Household work
2. เรียนหนังสือ	210.8	-	136.5	68.2	6.1	-	-	-	-	-	2. Studies
3. ยังเด็ก ขรา/ไม่สามารถทำงานได้	264.1	-	0.4	0.3	2.1	2.0	-	3.3	5.0	250.9	3. Too young/old/incapable of work
4. อื่น ๆ	78.6	-	5.4	7.7	4.1	3.9	2.9	4.1	14.6	35.9	4. Others
ผู้มีอายุต่ำกว่า 15 ปี	632.2	632.2	-	-	-	-	-	-	-	-	Persons under 15 years of age

ตารางที่ 2 จำนวนประชากรอายุ 15 ปีขึ้นไป จำแนกตามสถานภาพสมรส สถานภาพแรงงาน และเพศ กรุงเทพมหานคร
TABLE 2 POPULATION 15 YEARS AND OVER BY MARITAL STATUS, LABOR FORCE STATUS AND SEX, BANGKOK

ไตรมาสที่ 2/2552 : Quarter 2/2009

หน่วยเป็นพัน : In Thousands

สถานภาพแรงงาน	รวม Total	เคยสมรส Ever-Married				LABOR FORCE STATUS	
		โสด Single	สมรส Married	หม้าย Widowed	หย่า Divorced	แยกกันอยู่ Separated	ไม่ทราบ Unknown
ยอดรวม	5,585.8	1,836.9	3,158.5	334.7	113.6	140.5	1.7
กำลังแรงงานรวม	3,956.7	1,262.8	2,408.6	98.1	83.0	103.1	1.2
1. กำลังแรงงานปัจจุบัน	3,954.0	1,262.6	2,407.0	97.2	83.0	103.1	1.2
1.1 ผู้มีงานทำ	3,882.9	1,212.1	2,387.3	97.2	82.5	102.6	1.2
- ทำงาน	3,878.2	1,211.5	2,383.2	97.2	82.5	102.6	1.2
- ไม่ทำงานแต่มีงานประจำ	4.7	0.6	4.2	-	-	-	-
1.2 ผู้ว่างงาน	71.1	50.5	19.7	-	0.5	0.5	-
- หางานทำ	17.8	11.7	6.0	-	-	-	-
- ไม่หางานทำ/พร้อมที่จะทำงาน	53.4	38.8	13.6	-	0.5	0.5	-
2. กำลังแรงงานที่รอฤดูกาล	2.7	0.2	1.6	0.9	-	-	-
ผู้ไม่อยู่ในกำลังแรงงาน	1,629.2	574.1	750.0	236.6	30.6	37.4	0.5
1. ทำงานบ้าน	540.6	55.0	412.7	37.5	17.2	17.7	0.5
2. เรียนหนังสือ	408.6	402.6	6.1	-	-	-	-
3. ยังเด็ก ขรา/ไม่สามารถทำงานได้	466.2	48.2	215.6	182.9	8.4	11.1	-
4. อื่น ๆ	213.7	68.3	115.6	16.3	5.0	8.6	-

ตารางที่ 2 จำนวนประชากรอายุ 15 ปีขึ้นไป จำแนกตามสถานภาพสมรส สถานภาพแรงงาน และเพศ กรุงเทพมหานคร
TABLE 2 POPULATION 15 YEARS AND OVER BY MARITAL STATUS, LABOR FORCE STATUS AND SEX, BANGKOK

ไตรมาสที่ 2/2552 : Quarter 2/2009

หน่วยเป็นพัน : In Thousand

สถานภาพแรงงาน	รวม	เคยสมรส Ever-Married					LABOR FORCE STATUS
		โสด Single	สมรส Married	แยกกันอยู่ Separated			
				หม้าย Widowed	หย่า Divorced	ไม่ทราบ Unknown	
ชาย	2,553.4	865.4	1,541.4	63.2	30.8	52.6	-
กำลังแรงงานรวม	1,985.5	596.1	1,302.7	22.2	22.7	41.9	-
1. กำลังแรงงานปัจจุบัน	1,984.0	596.1	1,301.1	22.2	22.7	41.9	-
1.1 ผู้มีงานทำ	1,947.8	570.6	1,291.4	22.2	22.3	41.4	-
- ทำงาน	1,946.2	570.0	1,290.3	22.2	22.3	41.4	-
- ไม่ทำงานแต่มีงานประจำ	1.7	0.6	1.1	-	-	-	-
1.2 ผู้ว่างงาน	36.1	25.5	9.7	-	0.5	0.5	-
- หางานทำ	9.3	6.4	3.0	-	-	-	-
- ไม่หางานทำ/พร้อมที่จะทำงาน	26.8	19.1	6.7	-	0.5	0.5	-
2. กำลังแรงงานที่รอฤดูกาล	1.6	-	1.6	-	-	-	-
ผู้ไม่อยู่ในกำลังแรงงาน	567.9	269.4	238.8	41.0	8.0	10.7	-
1. ทำงานบ้าน	32.8	10.8	18.1	1.1	2.8	-	-
2. เรียนหนังสือ	197.8	194.9	3.0	-	-	-	-
3. ยังเด็ก ขรา/ไม่สามารถทำงานได้	202.2	24.4	135.1	35.9	2.7	4.2	-
4. อื่น ๆ	135.1	39.4	82.6	4.1	2.6	6.6	-
หญิง	3,032.5	971.5	1,617.1	271.6	82.8	87.9	1.7
กำลังแรงงานรวม	1,971.2	666.8	1,105.9	75.9	60.2	61.2	1.2
1. กำลังแรงงานปัจจุบัน	1,970.1	666.5	1,105.9	75.1	60.2	61.2	1.2
1.1 ผู้มีงานทำ	1,935.1	641.5	1,095.9	75.1	60.2	61.2	1.2
- ทำงาน	1,932.0	641.5	1,092.9	75.1	60.2	61.2	1.2
- ไม่ทำงานแต่มีงานประจำ	3.1	-	3.1	-	-	-	-
1.2 ผู้ว่างงาน	35.0	25.0	10.0	-	-	-	-
- หางานทำ	8.4	5.4	3.0	-	-	-	-
- ไม่หางานทำ/พร้อมที่จะทำงาน	26.6	19.6	6.9	-	-	-	-
2. กำลังแรงงานที่รอฤดูกาล	1.1	0.2	-	0.9	-	-	-
ผู้ไม่อยู่ในกำลังแรงงาน	1,061.3	304.7	511.2	195.6	22.6	26.7	0.5
1. ทำงานบ้าน	507.8	44.2	394.6	36.4	14.5	17.7	0.5
2. เรียนหนังสือ	210.8	207.7	3.1	-	-	-	-
3. ยังเด็ก ขรา/ไม่สามารถทำงานได้	264.1	23.8	80.6	147.0	5.7	7.0	-
4. อื่น ๆ	78.6	29.0	32.9	12.2	2.4	2.0	-

ตารางที่ 3 จำนวนประชากรอายุ 15 ปีขึ้นไป จำนวนตามระดับการศึกษาที่สำเร็จ สถานภาพแรงงาน และเพศ กรุงเทพมหานคร

TABLE 3 POPULATION 15 YEARS AND OVER BY LEVEL OF EDUCATIONAL ATTAINMENT, LABOR FORCE STATUS AND SEX, BANGKOK

ไตรมาสที่ 2/2552 : Quarter 2/2009

หน่วยเป็นพัน : In Thousands

สถานภาพแรงงาน	รวม	ไม่มี การศึกษา	ต่ำกว่า ประถมศึกษา	ประถมศึกษา	มัธยมศึกษาตอนปลาย					อุดมศึกษา			LABOR FORCE STATUS				
					None	Elementary	Less than	Secondary	Elementary	Upper Secondary Level				Higher Level			
										General/ Academic	Vocational	Teacher Training		Academic	Higher Technical Education	สายวิชาชีพ	สายวิชาการ
ยอดรวม	5,585.8	168.5	1,070.9	902.0	909.4	635.1	318.7	1.3	1,183.0	297.2	73.3	-	26.6	TOTAL			
กำลังแรงงานรวม	3,956.7	56.7	613.0	718.9	588.7	380.9	239.0	0.8	1,042.3	239.4	57.2	-	19.8	Total Labor Force			
1. กำลังแรงงานปัจจุบัน	3,954.0	56.7	610.9	718.7	588.7	380.9	239.0	0.8	1,041.9	239.4	57.2	-	19.8	1. Current labor force			
1.1 ผู้มีงานทำ	3,882.9	56.4	606.9	713.3	571.8	375.7	233.7	0.8	1,014.0	234.8	56.0	-	19.4	1.1 Employed			
- ทำงาน	3,878.2	56.4	605.9	712.8	570.6	374.8	233.7	0.8	1,013.4	234.8	55.4	-	19.4	- At work			
- ไม่ทำงานแต่มีงานประจำ	4.7	-	1.0	0.5	1.2	0.9	-	-	0.6	-	0.5	-	-	- With job but not at work			
1.2 ผู้ว่างงาน	71.1	0.4	4.1	5.3	16.9	5.2	5.2	-	28.0	4.6	1.2	-	0.4	1.2 Unemployed			
- หางานทำ	17.8	-	1.1	1.7	2.5	1.3	0.6	-	10.2	0.3	-	-	-	- Looking for work			
- ไม่หางานทำ/พร้อมที่จะทำงาน	53.4	0.4	3.0	3.7	14.4	3.9	4.6	-	17.8	4.2	1.2	-	0.4	- Not looking/available for work			
2. กำลังแรงงานที่รอฤดูกาล	2.7	-	2.0	0.2	-	-	-	-	0.4	-	-	-	-	2. Seasonally inactive labor force			
ผู้อยู่ในกำลังแรงงาน	1,629.2	111.7	457.9	183.1	320.6	254.1	79.7	0.5	140.7	57.8	16.2	-	6.8	Persons not in Labor Force			
1. ทำงานบ้าน	540.6	25.4	180.2	94.0	78.5	47.4	38.5	-	47.2	23.6	4.2	-	1.5	1. Household work			
2. เรียนหนังสือ	408.6	-	-	34.2	172.4	163.8	19.9	-	10.9	6.4	0.7	-	0.4	2. Studies			
3. ยังเด็ก ขรา/ไม่สามารถทำงานได้	466.2	82.0	236.7	33.5	36.6	22.0	8.3	-	28.9	10.8	2.9	-	4.5	3. Too young/old/incapable of work			
4. อื่น ๆ	213.7	4.3	41.0	21.3	33.1	20.9	13.0	0.5	53.7	17.0	8.4	-	0.4	4. Others			

1/ รวมอาชีพระยะสั้น 1/ Including Short Course Vocational

ตารางที่ 3 จำนวนประชากรอายุ 15 ปีขึ้นไป จำแนกตามระดับการศึกษาที่สำเร็จ สถานภาพแรงงาน และเพศ กรุงเทพมหานคร

TABLE 3 POPULATION 15 YEARS AND OVER BY LEVEL OF EDUCATIONAL ATTAINMENT, LABOR FORCE STATUS AND SEX, BANGKOK

ไตรมาสที่ 2:2552 : Quarter 2/2009

หน่วยเป็นพัน : In Thousands

สถานภาพแรงงาน	รวม	ไม่มี การศึกษา	ต่ำกว่า ประถมศึกษา Less than Elementary	ประถม ศึกษา Elementary	มัธยมศึกษา ตอนต้น Lower Secondary	มัธยมศึกษาตอนปลาย				อุดมศึกษา				อื่นๆ	ไม่ทราบ	LABOR FORCE STATUS
						Upper Secondary Level				Higher Level						
						สายสามัญ General/ Academic	สายอาชีว- ศึกษา Vocational	สายวิชา- การศึกษา Teacher Training	สายวิชาการ Academic	สายวิชาชีพ Higher Technical Education	สายวิชา- การศึกษา Teacher Training					
Total	2,553.4	45.6	447.5	431.4	456.3	315.2	162.3	0.8	501.7	160.2	19.9	-	12.5			MALE
ชาย																
กำลังแรงงานรวม	1,985.5	19.7	315.2	374.4	325.7	210.4	134.3	0.8	439.0	137.5	17.6	-	10.8			Total Labor Force
1. กำลังแรงงานเบื้องต้น	1,984.0	19.7	314.1	374.4	325.7	210.4	134.3	0.8	438.7	137.5	17.6	-	10.8			1. Current labor force
1.1 ผู้มีงานทำ	1,947.8	19.7	313.5	371.0	313.6	208.2	131.6	0.8	427.9	134.7	16.4	-	10.5			1.1 Employed
- ทำงาน	1,946.2	19.7	312.9	371.0	313.1	208.2	131.6	0.8	427.3	134.7	16.4	-	10.5			- At work
- ไม่ทำงานแต่มีงานประจำ	1.7	-	0.6	-	0.5	-	-	-	0.6	-	-	-	-	-	-	- With job but not at work
1.2 ผู้ว่างงาน	36.1	-	0.6	3.4	12.1	2.2	2.7	-	10.7	2.8	1.2	-	0.4			1.2 Unemployed
- หางานทำ	9.3	-	0.6	0.8	2.0	0.4	0.6	-	4.6	0.3	-	-	-	-	-	- Looking for work
- ไม่ทำงานทั้งพร้อมที่จะทำงาน	26.8	-	-	2.6	10.1	1.8	2.1	-	6.2	2.5	1.2	-	0.4			- Not looking/available for work
2. กำลังแรงงานที่รอฤดูกาล	1.6	-	1.2	-	-	-	-	-	0.4	-	-	-	-	-	-	2. Seasonally inactive labor force
ผู้ไม่อยู่ในกำลังแรงงาน	567.9	25.9	132.2	57.0	130.5	104.8	28.0	-	62.6	22.8	2.3	-	1.7			Persons not in Labor Force
1. หางานบ้าน	32.8	1.6	7.1	3.8	5.2	4.8	3.7	-	5.2	0.9	0.5	-	-	-	-	1. Household work
2. เรียนหนังสือ	197.8	-	-	18.6	85.0	74.7	10.4	-	6.5	2.7	-	-	-	-	-	2. Studies
3. ยังเด็ก หรือ/ไม่สามารถทำงานได้	202.2	21.9	97.5	18.3	19.6	12.4	5.2	-	18.5	7.1	0.5	-	1.3			3. Too young/old/incapable of work
4. อื่น ๆ	135.1	2.4	27.6	16.3	20.8	13.0	8.8	-	32.5	12.1	1.4	-	0.4			4. Others
หญิง	3,032.5	122.9	623.4	470.5	453.1	319.9	156.4	0.5	681.4	137.0	53.4	-	14.1			FEMALE
กำลังแรงงานรวม	1,971.2	37.0	297.7	344.5	263.0	170.5	104.7	-	603.3	101.9	39.6	-	9.0			Total Labor Force
1. กำลังแรงงานเบื้องต้น	1,970.1	37.0	296.9	344.3	263.0	170.5	104.7	-	603.3	101.9	39.6	-	9.0			1. Current labor force
1.1 ผู้มีงานทำ	1,935.1	36.7	293.4	342.3	258.2	167.5	102.2	-	586.1	100.2	39.6	-	9.0			1.1 Employed
- ทำงาน	1,932.0	36.7	293.0	341.8	257.5	166.6	102.2	-	586.1	100.2	39.1	-	9.0			- At work
- ไม่ทำงานแต่มีงานประจำ	3.1	-	0.4	0.5	0.7	0.9	-	-	-	-	0.5	-	-	-	-	- With job but not at work
1.2 ผู้ว่างงาน	35.0	0.4	3.4	2.0	4.8	3.0	2.5	-	17.2	1.7	-	-	-	-	-	1.2 Unemployed
- หางานทำ	8.4	-	0.5	0.9	0.5	0.9	-	-	5.6	-	-	-	-	-	-	- Looking for work
- ไม่ทำงานทั้งพร้อมที่จะทำงาน	26.6	0.4	3.0	1.1	4.3	2.1	2.5	-	11.6	1.7	-	-	-	-	-	- Not looking/available for work
2. กำลังแรงงานที่รอฤดูกาล	1.1	-	0.9	0.2	-	-	-	-	-	-	-	-	-	-	-	2. Seasonally inactive labor force
ผู้ไม่อยู่ในกำลังแรงงาน	1,061.3	85.8	325.7	126.0	190.1	149.3	51.7	0.5	78.1	35.1	13.8	-	5.1			Persons not in Labor Force
1. หางานบ้าน	507.8	23.8	173.1	90.2	73.4	42.6	34.9	-	42.0	22.7	3.8	-	1.5			1. Household work
2. เรียนหนังสือ	210.8	-	-	15.6	87.4	89.1	9.5	-	4.4	3.7	0.7	-	0.4			2. Studies
3. ยังเด็ก หรือ/ไม่สามารถทำงานได้	264.1	60.2	139.1	15.2	17.0	9.7	3.1	-	10.4	3.7	2.4	-	3.3			3. Too young/old/incapable of work
4. อื่น ๆ	78.6	1.9	13.4	5.0	12.4	8.0	4.3	0.5	21.3	4.9	6.9	-	-	-	-	4. Others

U/ รวมอาชีวะระยะสั้น U/ Including Short Course Vocational

ตารางที่ 4 จำนวนผู้มีงานทำ จำแนกตามระดับการศึกษาที่สำเร็จ อาชีพ และเพศ กรุงเทพมหานคร
TABLE 4 EMPLOYED PERSONS BY LEVEL OF EDUCATIONAL ATTAINMENT, OCCUPATION AND SEX, BANGKOK

ไตรมาสที่ 2552 : Quarter 2/2009

หน่วยเป็นพัน : In Thousands

อาชีพ	มัธยมศึกษาตอนปลาย											อุดมศึกษา		OCCUPATION					
	รวม	ไม่มี การศึกษา	ต่ำกว่า ประถมศึกษา	ประถม ศึกษา	มัธยมศึกษา ตอนต้น	สายสามัญ	Upper Secondary Level			Higher Level		อื่นๆ ไม่ทราบ							
							Less than	Elementary	None	General/	Academic		Vocational		Teacher Training	Academic	Higher Technical Education	สายวิชาชีพ	สายวิชาชีพ- การศึกษา
	Total	3,882.9	56.4	606.9	713.3	571.8	375.7	233.7	0.8	1,014.0	234.8	56.0	-	19.4	TOTAL				
ยอดรวม																			
1. ผู้ปฏิบัติการและผู้จัดการ		240.3	1.8	18.9	8.2	8.6	12.7	13.0	-	155.9	16.7	2.7	-	1.9	1. Legislators, senior officials and managers				
2. ผู้ประกอบวิชาชีพด้านต่างๆ		308.0	0.4	-	1.9	2.9	3.5	3.2	-	254.3	16.2	24.5	-	1.1	2. Professionals				
3. ผู้ประกอบวิชาชีพด้านเทคนิคสาขาต่างๆ		410.9	1.4	10.5	11.7	23.6	24.3	26.0	-	252.4	52.4	7.6	-	1.1	3. Technicians and associate professionals				
และอาชีพที่เกี่ยวข้อง																			
4. เสิร์ช		336.0	0.6	8.1	11.7	35.8	44.5	39.0	-	152.5	36.9	5.4	-	1.6	4. Clerks				
5. พนักงานบริการและพนักงานในร้านค้า		1,029.5	19.8	228.8	195.1	169.2	137.1	77.8	-	137.4	49.5	11.2	-	3.8	5. Service workers and shop and market sales workers				
และตลาด																			
6. ผู้ปฏิบัติงานที่มีฝีมือในด้านการเกษตร		43.8	0.7	14.1	12.4	6.5	5.3	0.6	-	0.9	3.2	-	-	-	6. Skilled agricultural and fishery workers				
และการประมง																			
7. ผู้ปฏิบัติงานด้านความสามารถทางฝีมือ		569.3	5.7	102.1	189.8	117.6	49.5	29.9	0.8	30.1	37.9	3.5	-	2.6	7. Craft and related trades workers				
และธุรกิจการค้าที่เกี่ยวข้อง																			
8. ผู้ปฏิบัติการโรงงานและเครื่องจักร		492.5	2.0	96.9	149.0	118.7	64.4	33.9	-	12.9	13.2	-	-	1.5	8. Plant and machine operators and assemblers				
และผู้ปฏิบัติงานด้านการประกอบ																			
9. อาชีพขั้นพื้นฐานต่างๆ ในด้านการขาย		435.0	24.0	127.0	133.7	88.3	33.9	10.5	-	6.0	7.1	1.1	-	3.7	9. Elementary occupations				
และการให้บริการ																			
10. คนงานซึ่งมิได้จำแนกไว้ในหมวดอื่น		17.5	-	0.8	-	0.7	0.6	-	-	11.4	1.8	-	-	2.3	10. Workers not classifiable by occupation				

1/ รวมอาชีพระยะสั้น I/ Including Short Course Vocational

ตารางที่ 4 จำนวนผู้มีงานทำ จำแนกตามระดับการศึกษาที่สำเร็จ อาชีพ และเพศ กรุงเทพมหานคร
TABLE 4 EMPLOYED PERSONS BY LEVEL OF EDUCATIONAL ATTAINMENT, OCCUPATION AND SEX, BANGKOK

มัธยมศึกษาตอนปลาย															อุดมศึกษา			อื่นๆ		ไม่ทราบ	OCCUPATION
อาชีพ	รวม	ไม่มีการศึกษา	ต่ำกว่าประถมศึกษา Less than Elementary	ประถมศึกษา Elementary	มัธยมศึกษาตอนต้น		Upper Secondary Level			Higher Level			อื่นๆ	Unknown							
					ประถมศึกษา Lower Secondary	มัธยมศึกษาตอนต้น General/Academic	สายอาชีพ Vocational	สายวิชาชีพ Teacher Training	สายวิชาการ Academic	สายวิชาชีพ Technical Education	สายวิชาการ Teacher Training										
ชาย	1,947.8	19.7	313.5	371.0	313.6	208.2	131.6	0.8	427.9	134.7	16.4	-	10.5	MALE							
1. ผู้ปฏิบัติงานในวิชาชีพด้านอาชีวศึกษาและผู้จัดการ	154.1	0.6	17.3	6.4	6.1	10.7	10.4	-	86.4	13.5	0.8	-	1.9	1. Legislators, senior officials and managers							
2. ผู้ประกอบวิชาชีพด้านต่างๆ	141.2	0.4	-	1.9	1.6	1.2	1.1	-	123.4	6.7	5.0	-	-	2. Professionals							
3. ผู้ประกอบวิชาชีพด้านเทคนิคสาขาต่างๆ และอาชีพที่เกี่ยวข้อง	158.2	0.5	5.5	3.0	14.7	11.9	11.5	-	81.6	25.2	3.6	-	0.6	3. Technicians and associate professionals							
4. เสมียน	114.2	0.6	3.4	6.2	18.1	19.6	13.9	-	37.4	14.3	-	-	0.6	4. Clerks							
5. พนักงานบริการและพนักงานในร้านค้าและตลาด	416.4	4.5	83.9	68.5	73.2	63.2	34.8	-	57.3	24.2	3.9	-	3.1	5. Service workers and shop and market sales workers							
6. ผู้ปฏิบัติงานที่มีฝีมือในด้านการเกษตรและการประมง	27.3	-	11.0	8.0	2.4	2.8	0.6	-	0.5	2.0	-	-	-	6. Skilled agricultural and fishery workers							
7. ผู้ปฏิบัติงานด้านความสามารถทางฝีมือและธุรกิจการค้าที่เกี่ยวข้อง	396.6	2.7	65.7	122.7	80.8	37.7	27.6	0.8	22.3	31.3	3.1	-	2.0	7. Craft and related trades workers							
8. ผู้ปฏิบัติการ โรงงานและเครื่องจักร และผู้ปฏิบัติงานด้านการประกอบ	376.3	1.4	80.0	107.2	87.7	47.5	27.6	-	12.3	11.1	-	-	1.5	8. Plant and machine operators and assemblers							
9. อาชีพขั้นพื้นฐานต่างๆ ในด้านการขายและการให้บริการ	158.3	8.9	46.7	47.2	29.1	13.7	4.2	-	2.9	5.3	-	-	0.5	9. Elementary occupations							
10. คนงานซึ่งมิได้จำแนกไว้ในหมวดอื่น	5.3	-	-	-	-	-	-	-	3.8	1.1	-	-	0.4	10. Workers not classifiable by occupation							
หญิง	1,935.1	36.7	293.4	342.3	258.2	167.5	102.2	-	586.1	100.2	39.6	-	9.0	FEMALE							
1. ผู้ปฏิบัติงานในวิชาชีพด้านอาชีวศึกษาและผู้จัดการ	86.3	1.2	1.5	1.8	2.5	2.0	2.6	-	69.5	3.2	1.9	-	-	1. Legislators, senior officials and managers							
2. ผู้ประกอบวิชาชีพด้านต่างๆ	166.8	-	-	-	1.3	2.3	2.1	-	130.9	9.5	19.5	-	1.1	2. Professionals							
3. ผู้ประกอบวิชาชีพด้านเทคนิคสาขาต่างๆ และอาชีพที่เกี่ยวข้อง	252.8	0.9	5.0	8.7	8.9	12.4	14.5	-	170.8	27.2	4.0	-	0.4	3. Technicians and associate professionals							
4. เสมียน	221.8	-	4.7	5.5	17.7	24.9	25.0	-	115.2	22.6	5.4	-	1.0	4. Clerks							
5. พนักงานบริการและพนักงานในร้านค้าและตลาด	613.2	15.3	144.8	126.6	96.1	74.0	43.0	-	80.1	25.3	7.2	-	0.8	5. Service workers and shop and market sales workers							
6. ผู้ปฏิบัติงานที่มีฝีมือในด้านการเกษตรและการประมง	16.5	0.7	3.1	4.4	4.2	2.5	-	-	0.5	1.2	-	-	-	6. Skilled agricultural and fishery workers							
7. ผู้ปฏิบัติงานด้านความสามารถทางฝีมือและธุรกิจการค้าที่เกี่ยวข้อง	172.7	2.9	36.4	67.1	36.8	11.8	2.3	-	7.8	6.6	0.5	-	0.6	7. Craft and related trades workers							
8. ผู้ปฏิบัติการ โรงงานและเครื่องจักร และผู้ปฏิบัติงานด้านการประกอบ	116.2	0.6	16.9	41.8	31.0	16.9	6.3	-	0.6	2.2	-	-	-	8. Plant and machine operators and assemblers							
9. อาชีพขั้นพื้นฐานต่างๆ ในด้านการขายและการให้บริการ	276.7	15.1	80.3	86.5	59.2	20.3	6.3	-	3.0	1.8	1.1	-	3.2	9. Elementary occupations							
10. คนงานซึ่งมิได้จำแนกไว้ในหมวดอื่น	12.3	-	0.8	-	0.7	0.6	-	-	7.6	0.7	-	-	1.9	10. Workers not classifiable by occupation							
รวมอาชีพระยะสั้น L/ Including Short Course Vocational																					

ไตรมาสที่ 2/2552 : Quarter 2/2009

หน่วยเป็นพัน : In Thousands

ตารางที่ 5 จำนวนผู้มีงานทำ จำแนกตามระดับการศึกษาที่สำเร็จ อุตสาหกรรม และเพศ กรุงเทพมหานคร

TABLE 5 EMPLOYED PERSONS BY LEVEL OF EDUCATIONAL ATTAINMENT, INDUSTRY AND SEX, BANGKOK

ไตรมาสที่ 2/2552 : Quarter 2/2009

หน่วยเป็นพัน : In Thousands

อุตสาหกรรม	รวม	ไม่มี การศึกษา	ต่ำกว่า ประถมศึกษา	ประถมศึกษา Less than Elementary	มัธยมศึกษา Elementary	มัธยมศึกษา Secondary	มัธยมศึกษาตอนปลาย				อุดมศึกษา			ไม่ทราบ	INDUSTRY
							Upper Secondary Level				Higher Level				
							สายสามัญ	สายอาชีพ- ศึกษา	สายอาชีพ- การศึกษ	สายอาชีพ- การศึกษ	สายวิชาชีพ	สายวิชา- การศึกษ	อื่นๆ		
Total	None	Elementary	Less than	Elementary	Secondary	General/ Academic	Vocational Training	Teacher	Academic	Education	Technical Teacher	Training	Others	Unknown	
ยอดรวม	3,882.9	56.4	606.9	713.3	571.8	375.7	233.7	0.8	1,014.0	234.8	56.0	-	-	19.4	TOTAL
1. เกษตรกรรม การล่าสัตว์และการป่าไม้	37.6	0.7	10.7	10.6	5.3	5.7	0.6	-	1.5	2.6	-	-	-	-	1. Agriculture, hunting and forestry
2. การประมง	1.9	-	-	0.4	0.8	-	-	-	-	0.7	-	-	-	-	2. Fishing
3. การทำเหมืองแร่และเหมืองหิน	3.5	-	-	-	-	-	-	-	3.5	-	-	-	-	-	3. Mining and quarrying
4. การผลิต	826.2	7.1	102.2	233.0	155.3	94.3	49.6	-	133.9	44.4	2.5	-	-	3.9	4. Manufacturing
5. การไฟฟ้า ก๊าซ และการประปา	11.5	-	-	1.5	0.8	-	0.8	0.8	4.1	3.5	-	-	-	-	5. Electricity, gas and water supply
6. การก่อสร้าง	179.2	4.2	43.3	31.2	27.9	14.8	6.0	-	30.3	19.5	1.7	-	-	0.5	6. Construction
7. การขนส่ง การขายปลีก การซ่อมแซมยานยนต์ รถจักรยานยนต์ ของใช้ส่วนบุคคล และของใช้ ในครัวเรือน	946.7	16.6	156.4	125.1	127.0	119.3	81.1	-	235.0	71.5	11.0	-	-	3.8	7. Wholesale and retail trade, repair of motor vehicles motorcycles and personal and household goods
8. โรงแรม และภัตตาคาร	453.8	12.4	115.0	99.3	96.9	45.2	25.1	-	46.4	11.2	2.3	-	-	-	8. Hotel and restaurants
9. การขนส่ง สถานที่เก็บสินค้า และการคมนาคม	339.0	-	61.7	69.8	54.7	31.0	26.5	-	78.9	13.5	1.7	-	-	1.2	9. Transport, storage and communication
10. การเป็นสื่อกลางทางการเงิน	162.1	-	4.4	3.7	4.8	5.2	9.0	-	118.2	14.6	2.3	-	-	-	10. Financial intermediation
11. กิจกรรมด้านอสังหาริมทรัพย์ การให้เช่า และกิจการทางธุรกิจ	290.4	5.0	36.9	50.1	27.3	16.8	9.2	-	128.4	12.2	3.4	-	-	1.1	11. Real estate, renting and business activities
12. การบริหารราชการ และการป้องกันประเทศ รวมทั้งการประกันสังคมภาคบังคับ	149.8	0.4	6.0	7.1	13.4	9.5	9.1	-	86.9	11.6	5.0	-	-	1.0	12. Public administration and defence, compulsory social security
13. การศึกษา	119.3	-	3.8	5.2	4.9	5.3	2.1	-	66.8	7.2	24.1	-	-	-	13. Education
14. งานด้านสุขภาพ และงานสังคมสงเคราะห์	88.8	1.4	8.7	8.5	6.9	9.8	1.9	-	37.9	11.5	1.1	-	-	1.1	14. Health and social work
15. กิจกรรมด้านบริการชุมชน สังคม และการบริการ ส่วนบุคคลอื่นๆ	174.3	0.5	30.1	46.2	34.9	13.2	8.6	-	28.8	9.1	1.0	-	-	2.0	15. Other community, social and personal service activity
16. ลูกจ้างในครัวเรือนส่วนบุคคล	77.2	8.1	27.2	21.1	9.0	5.8	2.5	-	0.3	0.5	-	-	-	2.7	16. Private households with employed persons
17. องค์การระหว่างประเทศและองค์การต่างประเทศ อื่นๆ และสมาชิก	1.0	-	-	-	-	-	-	-	1.0	-	-	-	-	-	17. Extra-territorial organizations and bodies
18. ไม่ทราบ	20.8	-	0.5	0.8	2.0	-	1.7	-	12.1	1.4	-	-	-	2.3	18. Unknown

I/ รวมอาชีพระยะสั้น I/ Including Short Course Vocational

ตารางที่ 5 จำนวนผู้จบงานทำ จำนวนตามระดับการศึกษาที่สำเร็จ อุตสาหกรรม และเพศ กรุงเทพมหานคร กรุงเทพมหานคร

TABLE 5 EMPLOYED PERSONS BY LEVEL OF EDUCATIONAL ATTAINMENT, INDUSTRY AND SEX, BANGKOK

หมายเหตุที่ 22552 : Quarter 22009																					
อุตสาหกรรม	รวม	ไม่มี การศึกษา	ต่ำกว่า ประถมศึกษา	ประถมศึกษา	มัธยมศึกษาตอนปลาย					อุดมศึกษา					INDUSTRY						
					ชาย	มัธยมศึกษา ต่ำ	สายอาชีพ- ศึกษา	สายวิชา- การศึกษา	สายวิชาการ	สายวิชาชีพ	อื่นๆ	ไม่ทราบ									
													General/ Academic	Vocational		Teacher Training	Academic	Technical Education	Teacher Training	Others	Unknown
Total	1,947.8	19.7	313.5	371.0	313.6	208.2	131.6	0.8	427.9	134.7	16.4	-	10.5	MALE							
1. เกษตรกรรม การล่าสัตว์ และการป่าไม้	21.5	-	8.3	5.6	2.1	2.7	0.6	-	1.0	1.4	-	-	-	1. Agriculture, hunting and forestry							
2. การประมง	1.1	-	-	0.4	-	-	-	-	-	0.7	-	-	-	2. Fishing							
3. การทำเหมืองแร่ และเหมืองหิน	2.3	-	-	-	-	-	-	-	2.3	-	-	-	-	3. Mining and quarrying							
4. การผลิต	409.8	2.5	45.6	117.6	77.6	50.8	31.0	-	56.1	25.1	0.8	-	2.8	4. Manufacturing							
5. การไฟฟ้า ก๊าซ และการประปา	10.0	-	-	0.8	0.8	-	0.8	0.8	3.3	3.5	-	-	-	5. Electricity, gas and water supply							
6. การก่อสร้าง	149.1	3.6	36.4	28.5	22.4	14.5	6.0	-	20.7	15.3	1.1	-	0.5	6. Construction							
7. การขนส่ง การขายปลีก การซ่อมแซมยานยนต์ รถจักรยานยนต์ ของใช้ส่วนบุคคล และของใช้ ในครัวเรือน	481.4	7.5	81.9	66.3	72.4	63.5	43.3	-	96.4	42.8	4.4	-	3.0	7. Wholesale and retail trade, repair of motor vehicles motorcycles and personal and household goods							
8. โรงแรม และภัตตาคาร	166.1	2.4	40.5	33.0	36.0	19.3	11.2	-	18.0	4.5	1.3	-	-	8. Hotel and restaurants							
9. การขนส่ง สถานที่บันเทิง และการคมนาคม	269.2	-	56.4	67.1	50.8	25.8	21.7	-	35.4	10.2	0.5	-	1.2	9. Transport, stonage and communication							
10. การเป็นสื่อกลางทางการเงิน	72.1	-	2.8	0.8	3.6	3.7	5.8	-	46.5	9.1	-	-	-	10. Financial intermediation							
11. กิจกรรมด้านสังคม วัฒนธรรม กีฬา พักผ่อน และกิจกรรมทางธุรกิจ	151.8	2.2	19.7	22.3	20.1	10.0	2.7	-	68.9	3.3	1.3	-	1.1	11. Real estate, renting and business activities							
12. การบริหารราชการ และการป้องกันประเทศ รวมทั้งการประกันสังคมภาคบังคับ	75.6	0.4	4.4	5.0	11.3	7.0	3.2	-	33.1	8.3	2.8	-	-	12. Public administration and defence, compulsory social security							
13. การศึกษา	36.3	-	1.1	1.3	1.6	0.9	0.4	-	25.0	1.8	4.2	-	-	13. Education							
14. งานด้านสุขภาพ และงานสังคมสงเคราะห์	20.4	-	3.1	1.1	2.2	3.9	0.5	-	7.3	2.3	-	-	-	14. Health and social work							
15. กิจกรรมด้านบริการชุมชน สังคม และการบริการส่วนบุคคลอื่นๆ	64.4	0.5	10.3	16.7	9.4	4.9	4.4	-	11.4	5.4	-	-	1.4	15. Other community, social and personal service activity							
16. ธุรกิจไม่ครัวเรือนส่วนบุคคล	11.2	0.6	2.6	3.8	2.4	1.3	-	-	-	0.5	-	-	-	16. Private households with employed persons							
17. องค์การระหว่างประเทศและองค์การต่างประเทศอื่นๆ และสมาชิก	-	-	-	-	-	-	-	-	-	-	-	-	-	17. Extra-territorial organizations and bodies							
18. ไม่ทราบ	5.7	-	0.5	0.8	0.8	-	-	-	2.5	0.7	-	-	0.4	18. Unknown							
หญิง	1,935.1	36.7	293.4	342.3	258.2	167.5	102.2	-	586.1	100.2	39.6	-	9.0	FEMALE							
1. เกษตรกรรม การล่าสัตว์ และการป่าไม้	16.1	0.7	2.5	5.1	3.2	3.0	-	-	0.5	1.2	-	-	-	1. Agriculture, hunting and forestry							
2. การประมง	0.8	-	-	-	0.8	-	-	-	-	-	-	-	-	2. Fishing							
3. การทำเหมืองแร่ และเหมืองหิน	1.2	-	-	-	-	-	-	-	1.2	-	-	-	-	3. Mining and quarrying							
4. การผลิต	416.4	4.6	56.7	115.4	77.7	43.4	18.6	-	77.8	19.3	1.7	-	1.1	4. Manufacturing							
5. การไฟฟ้า ก๊าซ และการประปา	1.6	-	-	0.7	-	-	-	-	0.8	-	-	-	-	5. Electricity, gas and water supply							
6. การก่อสร้าง	30.1	0.6	6.8	2.7	5.5	0.3	-	-	9.6	4.2	0.5	-	-	6. Construction							
7. การขนส่ง การขายปลีก การซ่อมแซมยานยนต์ รถจักรยานยนต์ ของใช้ส่วนบุคคล และของใช้ ในครัวเรือน	465.3	9.1	74.5	58.8	54.6	55.8	37.8	-	138.6	28.8	6.6	-	0.8	7. Wholesale and retail trade, repair of motor vehicles motorcycles and personal and household goods							
8. โรงแรม และภัตตาคาร	287.7	10.0	74.6	66.3	60.9	25.9	13.9	-	28.5	6.7	1.1	-	-	8. Hotel and restaurants							
9. การขนส่ง สถานที่บันเทิง และการคมนาคม	69.8	-	5.3	2.7	3.8	5.2	4.8	-	43.5	3.3	1.2	-	-	9. Transport, stonage and communication							
10. การเป็นสื่อกลางทางการเงิน	90.0	-	1.7	2.9	1.3	1.5	3.2	-	71.7	5.5	2.3	-	-	10. Financial intermediation							
11. กิจกรรมด้านสังคม วัฒนธรรม กีฬา พักผ่อน และกิจกรรมทางธุรกิจ	138.6	2.7	17.1	27.8	7.2	6.8	6.5	-	59.4	9.0	2.1	-	-	11. Real estate, renting and business activities							
12. การบริหารราชการ และการป้องกันประเทศ รวมทั้งการประกันสังคมภาคบังคับ	74.2	-	1.6	2.1	2.0	2.5	5.9	-	53.8	3.3	2.1	-	1.0	12. Public administration and defence, compulsory social security							
13. การศึกษา	83.0	-	2.7	3.8	3.3	4.4	1.7	-	41.8	5.4	20.0	-	-	13. Education							
14. งานด้านสุขภาพ และงานสังคมสงเคราะห์	68.4	1.4	5.6	7.4	4.7	5.9	1.4	-	30.6	9.2	1.1	-	1.1	14. Health and social work							
15. กิจกรรมด้านบริการชุมชน สังคม และการบริการส่วนบุคคลอื่นๆ	109.9	-	19.8	29.5	25.5	8.3	4.2	-	17.3	3.7	1.0	-	0.6	15. Other community, social and personal service activity							
16. ธุรกิจไม่ครัวเรือนส่วนบุคคล	66.0	7.5	24.6	17.3	6.6	4.5	2.5	-	0.3	-	-	-	2.7	16. Private households with employed persons							
17. องค์การระหว่างประเทศและองค์การต่างประเทศอื่นๆ และสมาชิก	1.0	-	-	-	-	-	-	-	1.0	-	-	-	-	17. Extra-territorial organizations and bodies							
18. ไม่ทราบ	15.1	-	-	-	-	-	1.7	-	9.7	0.7	-	-	1.9	18. Unknown							
รวมอาชีพระยะสั้น / Including Short Course Vocational																					

L/ รวมอาชีพระยะสั้น L/ Including Short Course Vocational

ไตรมาสที่ 2/2552 : Quarter 2/2009

หน่วยเป็นพัน : In Thousands

ตารางที่ 6 จำนวนผู้มีงานทำ จำแนกตามสถานภาพทำงาน อาชีพ และเพศ กรุงเทพมหานคร
TABLE 6 EMPLOYED PERSONS BY WORK STATUS, OCCUPATION AND SEX, BANGKOK

ไตรมาสที่ 2/2552 : Quarter 2/2009

หน่วยเป็นพัน : In Thousands

อาชีพ	สถานภาพการทำงาน Work Status							OCCUPATION
	รวม	นายจ้าง	ลูกจ้างรัฐบาล	ลูกจ้างเอกชน	ทำงานส่วนตัว	ช่วยธุรกิจครอบครัว	การรวมกลุ่ม	
	Total	Employer	Government Employee	Private Employee	Own Account Worker	Unpaid Family Worker	Members of Producers' Cooperatives	
ยอดรวม	3,882.9	180.7	393.4	2,158.5	819.1	331.3	-	TOTAL
1. ผู้บัญญัติกฎหมาย ข้าราชการระดับอาวุโส และผู้จัดการ	240.3	94.9	17.3	126.9	-	1.2	-	1. Legislators, senior officials and managers
2. ผู้ประกอบวิชาชีพด้านต่าง ๆ	308.0	2.8	100.4	186.6	14.9	3.3	-	2. Professionals
3. ผู้ประกอบวิชาชีพด้านเทคนิคสาขาต่าง ๆ และอาชีพที่เกี่ยวข้อง	410.9	4.5	70.8	303.3	21.1	11.2	-	3. Technicians and associate professionals
4. เสมียน	336.0	-	76.5	247.1	3.9	8.5	-	4. Clerks
5. พนักงานบริการและพนักงานในร้านค้า และตลาด	1,029.5	48.4	31.2	323.5	412.0	214.4	-	5. Service workers and shop and market sales workers
6. ผู้ปฏิบัติงานที่มีฝีมือในด้านการเกษตร และการประมง	43.8	0.9	3.7	15.1	15.4	8.6	-	6. Skilled agricultural and fishery workers
7. ผู้ปฏิบัติงานด้านความสามารถทางฝีมือ และธุรกิจการค้าที่เกี่ยวข้อง	569.3	23.5	18.5	378.5	106.7	42.1	-	7. Craft and related trades workers
8. ผู้ปฏิบัติการโรงงานและเครื่องจักร และผู้ปฏิบัติงานด้านการประกอบ	492.5	3.3	25.6	305.7	155.3	2.7	-	8. Plant and machine operators and assemblers
9. อาชีพขั้นพื้นฐานต่าง ๆ ในด้านการขาย และการให้บริการ	435.0	2.5	42.7	262.0	88.6	39.3	-	9. Elementary occupations
10. คนงานซึ่งมิได้จำแนกไว้ในหมวดอื่น	17.5	-	6.8	9.8	1.0	-	-	10. Workers not classifiable by occupation

ตารางที่ 6 จำนวนผู้จ้างทำ จำนวนตามสถานภาพทำงาน อาชีพ และเพศ กรุงเทพมหานคร
TABLE 6 EMPLOYED PERSONS BY WORK STATUS, OCCUPATION AND SEX, BANGKOK

อาชีพ	สถานภาพการทำงาน Work Status						หน่วยนับ : In Thousands	
	รวม	นายจ้าง	ลูกจ้างรัฐบาล	ลูกจ้างเอกชน	ทำงานส่วนตัว	จ้างธุรกิจครอบครัว		
	Total	Employer	Government Employee	Private Employee	Own Account Worker	Unpaid Family Worker	Members of Producers' Cooperatives	OCCUPATION
ชาย	1,947.8	127.7	191.1	1,051.3	491.5	86.3	-	MALE
1. ผู้บัญชาการหน่วย ชีวการระดับอาวุโสและผู้จัดการ	154.1	72.9	9.0	71.8	-	0.4	-	1. Legislators, senior officials and managers
2. ผู้ประกอบวิชาชีพด้านต่างๆ	141.2	1.9	38.9	88.0	11.4	1.0	-	2. Professionals
3. ผู้ประกอบวิชาชีพด้านเทคนิคสาขาต่างๆ และอาชีพที่เกี่ยวข้อง	158.2	3.1	25.9	113.2	13.7	2.3	-	3. Technicians and associate professionals
4. เสมียน	114.2	-	30.1	81.6	1.8	0.7	-	4. Clerks
5. พนักงานบริการและพนักงานในร้านค้าและตลาด	416.4	24.0	17.5	144.0	175.2	55.7	-	5. Service workers and shop and market sales workers
6. ผู้ปฏิบัติงานที่มีฝีมือในด้านการเกษตรและการประมง	27.3	0.5	2.5	8.7	13.4	2.2	-	6. Skilled agricultural and fishery workers
7. ผู้ปฏิบัติงานด้านความสามารถทางฝีมือและธุรกิจการค้าที่เกี่ยวข้อง	396.6	20.2	18.1	269.9	70.9	17.6	-	7. Craft and related trades workers
8. ผู้ปฏิบัติการ โรงงานและเครื่องจักร และผู้ปฏิบัติงานด้านการประกอบ	376.3	3.3	24.9	194.6	152.1	1.4	-	8. Plant and machine operators and assemblers
9. อาชีพขั้นพื้นฐานต่างๆ ในด้านการขายและการให้บริการ	158.3	1.9	21.7	77.1	52.6	5.1	-	9. Elementary occupations
10. คนงานซึ่งมิได้จำแนกไว้หมวดอื่น	5.3	-	2.4	2.5	0.4	-	-	10. Workers not classifiable by occupation
หญิง	1,935.1	53.0	202.3	1,107.2	327.6	245.0	-	FEMALE
1. ผู้บัญชาการหน่วย ชีวการระดับอาวุโสและผู้จัดการ	86.3	22.0	8.3	55.2	-	0.8	-	1. Legislators, senior officials and managers
2. ผู้ประกอบวิชาชีพด้านต่างๆ	166.8	0.9	61.5	98.6	3.5	2.3	-	2. Professionals
3. ผู้ประกอบวิชาชีพด้านเทคนิคสาขาต่างๆ และอาชีพที่เกี่ยวข้อง	252.8	1.4	44.8	190.1	7.5	8.9	-	3. Technicians and associate professionals
4. เสมียน	221.8	-	46.4	165.5	2.1	7.8	-	4. Clerks
5. พนักงานบริการและพนักงานในร้านค้าและตลาด	613.2	24.4	13.7	179.5	236.8	158.7	-	5. Service workers and shop and market sales workers
6. ผู้ปฏิบัติงานที่มีฝีมือในด้านการเกษตรและการประมง	16.5	0.5	1.2	6.4	2.0	6.4	-	6. Skilled agricultural and fishery workers
7. ผู้ปฏิบัติงานด้านความสามารถทางฝีมือและธุรกิจการค้าที่เกี่ยวข้อง	172.7	3.3	0.4	108.6	35.8	24.6	-	7. Craft and related trades workers
8. ผู้ปฏิบัติการ โรงงานและเครื่องจักร และผู้ปฏิบัติงานด้านการประกอบ	116.2	-	0.7	111.1	3.2	1.3	-	8. Plant and machine operators and assemblers
9. อาชีพขั้นพื้นฐานต่างๆ ในด้านการขายและการให้บริการ	276.7	0.6	21.0	184.9	36.0	34.2	-	9. Elementary occupations
10. คนงานซึ่งมิได้จำแนกไว้หมวดอื่น	12.3	-	4.4	7.3	0.6	-	-	10. Workers not classifiable by occupation

ตารางที่ 7 จำนวนผู้จ้างทำ งานแบ่งตามสถานภาพทำงาน อุตสาหกรรม และเพศ กรุงเทพมหานคร
TABLE 7 EMPLOYED PERSONS BY WORK STATUS, INDUSTRY AND SEX, BANGKOK

ไตรมาสที่ 2/2552 : Quarter 2/2009

หน่วยเป็นพัน : In Thousands

อุตสาหกรรม	สถานภาพการทำงาน Work Status						INDUSTRY
	รวม	นายจ้าง	ลูกจ้างรัฐบาล	ลูกจ้างเอกชน	ทำงานส่วนตัว	ช่วยธุรกิจครอบครัว	
	Total	Employer	Government Employee	Private Employee	Own Account Worker	Unpaid Family Worker	
ยอดรวม	3,882.9	180.7	393.4	2,158.5	819.1	331.3	TOTAL
1. เกษตรกรรม การล่าสัตว์ และการป่าไม้	37.6	1.6	0.4	12.7	14.4	8.6	1. Agriculture, hunting and forestry
2. การประมง	1.9	0.5	-	-	1.1	0.4	2. Fishing
3. การทำเหมืองแร่ และเหมืองหิน	3.5	0.6	0.5	2.4	-	-	3. Mining and quarrying
4. การผลิต	826.2	36.1	10.7	685.0	53.6	40.8	4. Manufacturing
5. การไฟฟ้า ก๊าซ และการประปา	11.5	-	9.2	2.4	-	-	5. Electricity, gas and water supply
6. การก่อสร้าง	179.2	26.8	1.6	119.1	23.5	8.2	6. Construction
7. การขายส่ง การขายปลีก การซ่อมแซมยานยนต์ รถจักรยานยนต์ ของใช้ส่วนบุคคล และของใช้ในชีวิตประจำวัน	946.7	64.5	0.4	449.3	282.3	150.3	7. Wholesale and retail trade, repair of motor vehicles motorcycles and personal and household goods
8. โรงแรม และภัตตาคาร	453.8	17.9	-	143.4	192.3	100.2	8. Hotel and restaurants
9. การขนส่ง สถานที่เก็บสินค้า และการคมนาคม	339.0	8.7	58.0	113.8	157.1	1.4	9. Transport, storage and communication
10. การเป็นสื่อกลางทางการเงิน	162.1	1.3	25.1	132.6	2.3	0.8	10. Financial intermediation
11. กิจกรรมด้านอสังหาริมทรัพย์ การให้เช่า และกิจกรรมทางธุรกิจ	290.4	10.3	5.0	244.1	25.0	5.9	11. Real estate, renting and business activities
12. การบริหารราชการ และการป้องกันประเทศ	149.8	-	149.8	-	-	-	12. Public administration and defence, compulsory social security
รวมทั้งการประกันสังคมภาคบังคับ							
13. การศึกษา	119.3	0.7	59.7	57.4	1.0	0.5	13. Education
14. งานด้านสุขภาพ และงานสังคมสงเคราะห์	88.8	2.2	37.1	39.1	8.5	2.0	14. Health and social work
15. กิจกรรมด้านบริการชุมชน สังคม และการบริการส่วนบุคคลอื่นๆ	174.3	9.6	35.1	60.2	57.1	12.3	15. Other community, social and personal service activity
16. ลูกจ้างในครัวเรือนส่วนบุคคล	77.2	-	-	77.2	-	-	16. Private households with employed person
17. องค์กรระหว่างประเทศและองค์การต่างประเทศอื่นๆ และสมาชิก	1.0	-	-	1.0	-	-	17. Extra-territorial organizations and bodies
18. ไม่ทราบ	20.8	-	1.0	18.8	1.0	-	18. Unknown

ตารางที่ 7 จำนวนผู้มีงานทำ จำแนกตามสถานภาพทำงาน อุตสาหกรรม และเพศ กรุงเทพมหานคร

TABLE 7 EMPLOYED PERSONS BY WORK STATUS, INDUSTRY AND SEX, BANGKOK METROPOLIS

อุตสาหกรรม		สถานภาพการทำงาน Work Status						การรวมกลุ่ม Members of Producers' Cooperatives	INDUSTRY
		รวม	นายจ้าง	ลูกจ้างรัฐบาล	ลูกจ้างเอกชน		unpaid ครอบครัว		
					Own Account Worker	Private Employee			
ชาย		Total	Employer	Government Employee	Private Employee	Own Account Worker	Unpaid Family Worker	MALE	
1. เกษตรกรรม การล่าสัตว์ และการป่าไม้	ชาย	1,947.8	127.7	191.1	1,051.3	491.5	86.3	-	1. Agriculture, hunting and forestry
2. การประมง		21.5	0.5	0.4	6.2	12.4	2.2	-	2. Fishing
3. การทำเหมืองแร่ และเหมืองหิน		1.1	-	-	-	1.1	-	-	3. Mining and quarrying
4. การผลิต		409.8	27.9	7.7	337.9	21.4	14.9	-	4. Manufacturing
5. การไฟฟ้า ก๊าซ และการประปา		10.0	-	8.3	1.6	-	-	-	5. Electricity, gas and water supply
6. การก่อสร้าง		149.1	24.5	1.0	96.7	23.5	3.4	-	6. Construction
7. การขนส่ง การขายปลีก การซ่อมแซมยานยนต์ รถจักรยานยนต์ ของใช้ส่วนบุคคล และของใช้ในครัวเรือน		481.4	44.7	-	234.7	158.0	44.0	-	7. Wholesale and retail trade, repair of motor vehicles motorcycles and personal and household goods
8. โรงแรม และภัตตาคาร		166.1	10.2	-	54.5	83.4	17.9	-	8. Hotel and restaurants
9. การขนส่ง สถานที่เก็บสินค้า และการคมนาคม		269.2	7.6	38.1	70.1	152.9	0.5	-	9. Transport, storage and communication
10. การเป็นสื่อกลางทางการเงิน		72.1	1.3	12.1	57.6	1.2	-	-	10. Financial intermediation
11. กิจกรรมด้านอสังหาริมทรัพย์ การให้เช่า และกิจกรรมทางธุรกิจ		151.8	5.9	4.5	120.5	18.9	2.1	-	11. Real estate, renting and business activities
12. การบริหารราชการ และการป้องกันประเทศ รวมทั้งการประกันสังคมภาคบังคับ		75.6	-	75.6	-	-	-	-	12. Public administration and defence, compulsory social security
13. การศึกษา		36.3	0.3	17.7	17.8	0.5	-	-	13. Education
14. งานด้านสุขภาพ และงานสังคมสงเคราะห์		20.4	1.3	7.2	9.0	2.9	-	-	14. Health and social work
15. กิจกรรมด้านบริการชุมชน สังคม และการบริการส่วนบุคคลอื่นๆ		64.4	3.1	18.6	26.6	14.9	1.2	-	15. Other community, social and personal service activity
16. ธุรกิจไนครัวเรือนส่วนบุคคล		11.2	-	-	11.2	-	-	-	16. Private households with employed persons
17. องค์การระหว่างประเทศและองค์การต่างประเทศอื่นๆ และสมาชิก		-	-	-	-	-	-	-	17. Extra-territorial organizations and bodies
18. ไม่ทราบ		5.7	-	-	5.3	0.4	-	-	18. Unknown
หญิง		1,935.1	53.0	202.3	1,107.2	327.6	245.0	-	FEMALE
1. เกษตรกรรม การล่าสัตว์ และการป่าไม้		16.1	1.1	-	6.5	2.0	6.4	-	1. Agriculture, hunting and forestry
2. การประมง		0.8	0.5	-	-	-	0.4	-	2. Fishing
3. การทำเหมืองแร่ และเหมืองหิน		1.2	-	0.5	0.7	-	-	-	3. Mining and quarrying
4. การผลิต		416.4	8.3	2.9	347.1	32.1	25.9	-	4. Manufacturing
5. การไฟฟ้า ก๊าซ และการประปา		1.6	-	0.8	0.7	-	-	-	5. Electricity, gas and water supply
6. การก่อสร้าง		30.1	2.3	0.6	22.3	-	4.9	-	6. Construction
7. การขนส่ง การขายปลีก การซ่อมแซมยานยนต์ รถจักรยานยนต์ ของใช้ส่วนบุคคล และของใช้ในครัวเรือน		465.3	19.8	0.4	214.7	124.3	106.2	-	7. Wholesale and retail trade, repair of motor vehicles motorcycles and personal and household goods
8. โรงแรม และภัตตาคาร		287.7	7.7	-	88.9	108.9	82.3	-	8. Hotel and restaurants
9. การขนส่ง สถานที่เก็บสินค้า และการคมนาคม		69.8	1.1	19.9	43.7	4.2	0.9	-	9. Transport, storage and communication
10. การเป็นสื่อกลางทางการเงิน		90.0	-	13.1	75.0	1.2	0.8	-	10. Financial intermediation
11. กิจกรรมด้านอสังหาริมทรัพย์ การให้เช่า และกิจกรรมทางธุรกิจ		138.6	4.5	0.5	123.6	6.2	3.9	-	11. Real estate, renting and business activities
12. การบริหารราชการ และการป้องกันประเทศ รวมทั้งการประกันสังคมภาคบังคับ		74.2	-	74.2	-	-	-	-	12. Public administration and defence, compulsory social security
13. การศึกษา		83.0	0.5	42.0	39.6	0.5	0.5	-	13. Education
14. งานด้านสุขภาพ และงานสังคมสงเคราะห์		68.4	0.9	29.9	30.1	5.6	2.0	-	14. Health and social work
15. กิจกรรมด้านบริการชุมชน สังคม และการบริการส่วนบุคคลอื่นๆ		109.9	6.5	16.5	33.6	42.2	11.1	-	15. Other community, social and personal service activity
16. ธุรกิจไนครัวเรือนส่วนบุคคล		66.0	-	-	66.0	-	-	-	16. Private households with employed persons
17. องค์การระหว่างประเทศและองค์การต่างประเทศอื่นๆ และสมาชิก		1.0	-	-	1.0	-	-	-	17. Extra-territorial organizations and bodies
18. ไม่ทราบ		15.1	-	1.0	13.6	0.6	-	-	18. Unknown

ไตรมาสที่ 2:2552 : Quarter 2:2009

หน่วยเป็นพัน : In Thousands

ตารางที่ 8 จำนวนผู้จ้างทำ จำนวนคนตามอาชีพ จำนวนชั่วโมงทำงานต่อสัปดาห์ การมีเวลาเหลือพอและต้องการทำงานเพิ่มขึ้น และเพศ กรุงเทพมหานคร

TABLE 8 EMPLOYED PERSONS BY OCCUPATION, HOURS WORKED PER WEEK, AVAILABILITY FOR ADDITIONAL WORK AND SEX, BANGKOK METROPOLIS

ไตรมาสที่ 2/2552 : Quarter 2/2009

จำนวนชั่วโมงทำงาน เพศ และ การมีเวลาเหลือพอ และต้องการทำงานเพิ่มขึ้น	อาชีพ Occupation											HOURS WORKED, SEX AND AVAILABILITY FOR ADDITIONAL WORK	
	รวม	ผู้บัญชาการ และผู้จัดการ Legislators & Managers	วิชาชีพ ด้านต่างๆ Profes- sional	วิชาชีพ ด้านเทคนิค Technicians	เสมียน Clerks	พนักงาน บริการ Service Workers	ด้านการเกษตร และประมง Agricultural & Fishery	ด้านความ สามารถทางฝีมือ Craft & related trades	ผู้ปฏิบัติงาน โรงงานเครื่องจักร Plant & Machine operators	อาชีพพื้นฐาน Elementary occupations	คนงานซึ่ง ได้แยกไว้ ในหมวดอื่น Not classifiable		
Total	3,882.9	240.3	308.0	410.9	336.0	1,029.5	43.8	569.3	492.5	435.0	17.5	TOTAL	
มีงานประจำแต่ไม่ได้ทำงาน 1-9 ชั่วโมง	มี	13.4	-	1.2	1.8	0.9	2.2	-	3.0	1.1	3.4	-	Available
	ไม่มี	3,869.5	240.3	306.8	409.2	335.1	1,027.4	43.8	566.3	491.4	431.6	17.5	Not available
	มีงานประจำแต่ไม่ได้ทำงาน	4.7	-	1.1	-	-	1.1	-	1.0	0.6	0.9	-	With job not work
	มี	0.4	-	-	-	-	0.4	-	-	-	-	-	Available
	ไม่มี	4.3	-	1.1	-	-	0.7	-	1.0	0.6	0.9	-	Not available
	1-9 ชั่วโมง	1.5	-	-	-	-	-	0.4	1.1	-	-	-	1-9 hours
	มี	-	-	-	-	-	-	-	-	-	-	-	Available
	ไม่มี	1.5	-	-	-	-	-	0.4	1.1	-	-	-	Not available
	10-19 ชั่วโมง	11.5	-	1.8	1.9	-	4.3	0.6	-	1.3	1.6	-	10-19 hours
	มี	1.1	-	-	-	-	-	-	-	-	1.1	-	Available
20-29 ชั่วโมง	ไม่มี	10.4	-	1.8	1.9	-	4.3	0.6	-	1.3	0.5	-	Not available
	มี	68.7	4.6	10.8	12.3	7.0	11.1	4.0	5.9	2.9	9.7	0.3	20-29 hours
	มี	1.4	-	-	0.8	-	-	-	0.6	-	-	-	Available
	ไม่มี	67.3	4.6	10.8	11.5	7.0	11.1	4.0	5.4	2.9	9.7	0.3	Not available
	30-34 ชั่วโมง	120.0	13.7	12.6	13.9	15.7	29.4	3.4	8.5	12.7	9.8	0.3	30-34 hours
	มี	-	-	-	-	-	-	-	-	-	-	-	Available
	ไม่มี	120.0	13.7	12.6	13.9	15.7	29.4	3.4	8.5	12.7	9.8	0.3	Not available
	35-39 ชั่วโมง	253.3	11.6	61.6	39.5	40.6	28.9	9.8	20.8	11.8	26.1	2.6	35-39 hours
	มี	1.7	-	-	-	-	-	-	1.3	-	0.5	-	Available
	40-49 ชั่วโมง	ไม่มี	251.6	11.6	61.6	39.5	40.6	28.9	9.8	19.5	11.8	25.6	2.6
มี		2,170.4	171.0	203.9	305.5	246.7	365.5	9.4	358.4	294.1	202.4	13.4	40-49 hours
มี		5.9	-	0.6	0.2	0.9	1.7	-	-	1.1	1.5	-	Available
ไม่มี		2,164.6	171.0	203.3	305.4	245.8	363.8	9.4	358.4	293.1	201.0	13.4	Not available
50 ชั่วโมงขึ้นไป		1,252.8	39.4	16.2	37.7	26.0	589.2	16.1	173.5	169.1	184.5	0.9	50 hours and over
มี		2.9	-	0.6	0.8	-	-	-	1.1	-	0.4	-	Available
ไม่มี		1,249.9	39.4	15.6	37.0	26.0	589.2	16.1	172.4	169.1	184.1	0.9	Not available

ไตรมาสที่ 2/2552 : Quarter 2/2009

หน่วยเป็นพัน : In Thousands

ตารางที่ 8 จำนวนผู้มีงานทำ จำนวนชั่วโมงทำงานต่อสัปดาห์ การมีเวลาเหลือและต้องการทำงานเพิ่มขึ้น และเพศ กรุงเทพมหานคร
TABLE 8 EMPLOYED PERSONS BY OCCUPATION, HOURS WORKED PER WEEK, AVAILABILITY FOR ADDITIONAL WORK AND SEX, BANGKOK METROPOLIS

จำนวนชั่วโมงทำงาน เพศ และ การมีเวลาเหลือ และต้องการทำงานเพิ่มขึ้น		อาชีพ Occupation										งานซึ่งมี ได้งานทำ ไม่หมด Not classifiable	HOURS WORKED, SEX AND AVAILABILITY FOR ADDITIONAL WORK
		รวม	ผู้บังคับบัญชา และ ผู้จัดการ Legislators & Managers	วิชาชีพ ด้านต่างๆ Professional	วิชาชีพ ด้านเทคนิค Technicians	เสมียน Clerks	พนักงาน บริการ Service Workers	ด้านการเกษตร และประมง Agricultural & Fishery	ด้านความ สามารถทางฝีมือ Craft & related trades	ผู้ปฏิบัติงาน โรงงานหรือจักร Plant & Machine operators	อาชีพอื่น Elementary occupations		
ชาย		1,947.8	154.1	141.2	188.2	114.2	416.4	27.3	396.6	376.3	158.3	5.3	TOTAL(MALE)
ไม่ มีงานประจำไม่ได้ทำงาน		7.6	-	0.6	1.8	0.4	0.9	-	1.9	0.4	1.6	-	Available
1-9 ชั่วโมง		1,940.2	154.1	140.6	156.4	113.8	415.5	27.3	394.7	375.9	156.7	5.3	Not available
ไม่ มีงานประจำไม่ได้ทำงาน		1.7	-	0.6	-	-	-	-	0.5	0.6	-	-	With job not work
1-9 ชั่วโมง		1.7	-	0.6	-	-	-	-	0.5	0.6	-	-	Available
ไม่ มีงานประจำไม่ได้ทำงาน		1.1	-	-	-	-	-	-	1.1	-	-	-	Not available
1-9 ชั่วโมง		1.1	-	-	-	-	-	-	1.1	-	-	-	1-9 hours
10-19 ชั่วโมง		6.5	-	1.5	1.9	-	-	0.6	-	1.3	1.3	-	Available
ไม่ มีงานประจำไม่ได้ทำงาน		0.8	-	-	-	-	-	-	-	-	0.8	-	Not available
1-9 ชั่วโมง		5.7	-	1.5	1.9	-	-	0.6	-	1.3	0.5	-	Available
20-29 ชั่วโมง		34.7	3.1	5.3	6.4	3.5	4.1	1.4	5.0	2.9	2.7	0.3	Not available
ไม่ มีงานประจำไม่ได้ทำงาน		0.8	-	-	0.8	-	-	-	-	-	-	-	Available
30-34 ชั่วโมง		33.8	3.1	5.3	5.6	3.5	4.1	1.4	5.0	2.9	2.7	0.3	Not available
ไม่ มีงานประจำไม่ได้ทำงาน		63.9	9.3	5.2	5.0	7.7	10.9	2.5	7.3	10.9	5.0	0.3	30-34 hours
ไม่ มีงานประจำไม่ได้ทำงาน		-	-	-	-	-	-	-	-	-	-	-	Available
35-39 ชั่วโมง		63.9	9.3	5.2	5.0	7.7	10.9	2.5	7.3	10.9	5.0	0.3	Not available
ไม่ มีงานประจำไม่ได้ทำงาน		107.6	5.9	23.7	13.8	11.4	9.2	4.9	14.7	11.4	11.3	1.4	35-39 hours
ไม่ มีงานประจำไม่ได้ทำงาน		1.3	-	-	-	-	-	-	1.3	-	-	-	Available
40-49 ชั่วโมง		106.4	5.9	23.7	13.8	11.4	9.2	4.9	13.4	11.4	11.3	1.4	Not available
ไม่ มีงานประจำไม่ได้ทำงาน		1,086.1	104.6	98.8	111.8	81.9	153.2	7.0	260.4	196.1	69.1	3.3	40-49 hours
ไม่ มีงานประจำไม่ได้ทำงาน		5.3	-	0.6	0.2	0.4	0.9	-	-	0.4	0.8	-	Available
50 ชั่วโมงขึ้นไป		1,082.8	104.6	98.2	111.6	81.5	152.3	7.0	260.4	195.7	68.2	3.3	Not available
ไม่ มีงานประจำไม่ได้ทำงาน		646.4	31.2	6.2	19.4	9.8	239.0	10.9	107.7	153.1	69.1	-	50 hours and over
ไม่ มีงานประจำไม่ได้ทำงาน		1.4	-	-	0.8	-	-	-	0.6	-	-	-	Available
ไม่ มีงานประจำไม่ได้ทำงาน		645.0	31.2	6.2	18.6	9.8	239.0	10.9	107.1	153.1	69.1	-	Not available
หญิง		1,935.1	86.3	166.8	252.8	221.8	613.2	16.5	172.7	116.2	276.7	12.3	TOTAL(FEMALE)
ไม่ มีงานประจำไม่ได้ทำงาน		5.8	-	0.6	-	0.5	1.3	-	1.1	0.6	1.8	-	Available
ไม่ มีงานประจำไม่ได้ทำงาน		1,929.3	86.3	166.2	252.8	221.3	611.9	16.5	171.6	115.6	274.9	12.3	Not available
ไม่ มีงานประจำไม่ได้ทำงาน		3.1	-	0.5	-	-	1.1	-	0.5	-	0.9	-	With job not work
ไม่ มีงานประจำไม่ได้ทำงาน		0.4	-	-	-	-	0.4	-	-	-	-	-	Available
1-9 ชั่วโมง		2.7	-	0.5	-	-	0.7	-	0.5	-	0.9	-	Not available
ไม่ มีงานประจำไม่ได้ทำงาน		0.4	-	-	-	-	-	0.4	-	-	-	-	1-9 hours
ไม่ มีงานประจำไม่ได้ทำงาน		-	-	-	-	-	-	-	-	-	-	-	Available
10-19 ชั่วโมง		0.4	-	-	-	-	-	-	-	-	-	-	Not available
ไม่ มีงานประจำไม่ได้ทำงาน		5.0	-	0.3	-	-	4.3	-	-	-	0.4	-	10-19 hours
ไม่ มีงานประจำไม่ได้ทำงาน		0.4	-	-	-	-	-	-	-	-	0.4	-	Available
ไม่ มีงานประจำไม่ได้ทำงาน		4.6	-	0.3	-	-	4.3	-	-	-	-	-	Not available
20-29 ชั่วโมง		34.0	1.5	5.6	5.9	3.5	7.0	2.6	0.9	-	6.9	-	20-29 hours
ไม่ มีงานประจำไม่ได้ทำงาน		0.6	-	-	-	-	-	-	0.6	-	-	-	Available
ไม่ มีงานประจำไม่ได้ทำงาน		33.4	1.5	5.6	5.9	3.5	7.0	2.6	0.4	-	6.9	-	Not available
30-34 ชั่วโมง		56.1	4.5	7.4	8.9	8.0	18.5	0.9	1.2	1.8	4.9	-	30-34 hours
ไม่ มีงานประจำไม่ได้ทำงาน		-	-	-	-	-	-	-	-	-	-	-	Available
ไม่ มีงานประจำไม่ได้ทำงาน		56.1	4.5	7.4	8.9	8.0	18.5	0.9	1.2	1.8	4.9	-	Not available
35-39 ชั่วโมง		145.7	5.7	37.9	25.8	29.2	19.6	4.9	6.1	0.4	14.9	1.2	35-39 hours
ไม่ มีงานประจำไม่ได้ทำงาน		0.5	-	-	-	-	-	-	-	-	0.5	-	Available
ไม่ มีงานประจำไม่ได้ทำงาน		145.2	5.7	37.9	25.8	29.2	19.6	4.9	6.1	0.4	14.4	1.2	Not available
40-49 ชั่วโมง		1,084.4	66.4	105.1	193.8	164.8	212.3	2.4	98.1	98.0	133.4	10.2	40-49 hours
ไม่ มีงานประจำไม่ได้ทำงาน		2.5	-	-	-	0.5	0.8	-	-	0.6	0.6	-	Available
ไม่ มีงานประจำไม่ได้ทำงาน		1,081.8	66.4	105.1	193.8	164.4	211.5	2.4	98.1	97.4	132.7	10.2	Not available
50 ชั่วโมงขึ้นไป		606.4	8.3	10.0	18.4	16.2	350.3	5.2	65.8	16.0	115.4	0.9	50 hours and over
ไม่ มีงานประจำไม่ได้ทำงาน		1.5	-	0.6	-	-	-	-	0.5	-	0.4	-	Available
ไม่ มีงานประจำไม่ได้ทำงาน		604.9	8.3	9.4	18.4	16.2	350.3	5.2	65.3	16.0	115.1	0.9	Not available

ไตรมาสที่ 2/2552 : Quarter 2/2009

หน่วยเป็นพัน : in Thousands

ตารางที่ 9 จำนวนผู้จ้างงานทำ จำนวนชั่วโมงทำงานต่อสัปดาห์ การมีเวลาเหลือพอและต้องการทำงานเพิ่มขึ้น และเพศ กรุงเทพมหานคร

TABLE 9 EMPLOYED PERSONS BY INDUSTRY, HOURS WORKED PER WEEK, AVAILABILITY FOR ADDITIONAL WORK AND SEX, BANGKOK

ไตรมาสที่ 2/2552 : Quarter 2/2009 หน่วยเป็นพัน : In Thousands

จำนวนชั่วโมงทำงาน เพศ และ การมีเวลาเหลือพอ และต้องการทำงานเพิ่มขึ้น	รวม	อุตสาหกรรม Industry					การขนส่ง และค้าปลีก Wholesale & Retail trade	โรงแรม และภัตตาคาร Hotels & Restaurants	การขนส่ง Transport & Communi- cation	HOURS WORKED, SEX AND AVAILABILITY FOR ADDITIONAL WORK
		เกษตรกรรม Agriculture	การประมง Fishing	เหมืองแร่ เหมืองหิน Mining & Quarrying	การผลิต Manufacturing	ไฟฟ้า ก๊าซ และประปา Electricity, Gas & Water supply	การก่อสร้าง Construction			
ยอดรวม	3,882.9	37.6	1.9	3.5	826.2	11.5	179.2	453.8	339.0	TOTAL
มี	13.4	-	-	-	2.8	-	1.2	2.2	-	Available
ไม่มี	3,869.5	37.6	1.9	3.5	823.4	11.5	178.1	451.6	339.0	Not available
มีงานประจำแต่ไม่ทำงาน	4.7	-	-	-	0.5	-	0.5	1.1	0.6	With job not work
มี	0.4	-	-	-	-	-	-	0.4	-	Available
ไม่มี	4.3	-	-	-	0.5	-	0.5	0.7	0.6	Not available
1-9 ชั่วโมง	1.5	0.4	-	-	1.1	-	-	-	-	1-9 hours
มี	-	-	-	-	-	-	-	-	-	Available
ไม่มี	1.5	0.4	-	-	1.1	-	-	-	-	Not available
10-19 ชั่วโมง	11.5	-	-	-	-	-	0.5	0.9	1.5	10-19 hours
มี	1.1	-	-	-	-	-	-	0.4	-	Available
ไม่มี	10.4	-	-	-	-	-	0.5	0.5	1.5	Not available
20-29 ชั่วโมง	68.7	4.0	-	-	4.5	0.9	4.1	5.4	5.5	20-29 hours
มี	1.4	-	-	-	0.6	-	-	-	-	Available
ไม่มี	67.3	4.0	-	-	4.0	0.9	4.1	5.4	5.5	Not available
30-34 ชั่วโมง	120.0	3.4	-	-	21.7	-	8.1	10.8	10.0	30-34 hours
มี	-	-	-	-	-	-	-	-	-	Available
ไม่มี	120.0	3.4	-	-	21.7	-	8.1	10.8	10.0	Not available
35-39 ชั่วโมง	253.3	9.4	-	-	11.1	1.6	3.4	14.1	12.1	35-39 hours
มี	1.7	-	-	-	-	-	-	-	-	Available
ไม่มี	251.6	9.4	-	-	11.1	1.6	3.4	14.1	12.1	Not available
40-49 ชั่วโมง	2,170.4	6.0	1.2	2.9	634.4	9.0	115.9	159.4	155.7	40-49 hours
มี	5.9	-	-	-	1.1	-	0.4	1.4	-	Available
ไม่มี	2,164.6	6.0	1.2	2.9	633.3	9.0	115.5	158.0	155.7	Not available
50 ชั่วโมงขึ้นไป	1,252.8	14.3	0.7	0.6	152.9	-	46.8	262.0	153.7	50 hours and over
มี	2.9	-	-	-	1.1	-	0.8	-	-	Available
ไม่มี	1,249.9	14.3	0.7	0.6	151.8	-	46.0	262.0	153.7	Not available

ตารางที่ 9 จำนวนผู้จ้างทำ จำนวนคนอุตสาหกรรม จำนวนชั่วโมงทำงานต่อสัปดาห์ การมีเวลาเหลือพอและต้องการทำงานเพิ่มขึ้น และเพศ กรุงเทพมหานคร (ต่อ)

TABLE 9 EMPLOYED PERSONS BY INDUSTRY, HOURS WORKED PER WEEK, AVAILABILITY FOR ADDITIONAL WORK AND SEX, BANGKOK (Contd.)

ไตรมาสที่ 2/2552 : C

หน่วยเป็นพัน : In Thousands

จำนวนชั่วโมงทำงาน เพศ และ การมีเวลาเหลือพอ ต้องการทำงานเพิ่ม	สื่อกลาง ทางการเงิน Financial intermediation	อสังหาริมทรัพย์ และการให้เช่า Real estate & Renting	บริหารราชการ และป้องกันประเทศ Public adminis- tration & Defence	อุตสาหกรรม (ต่อ) Industry (Contd.)			ถูกจ้างในครัว- เรือนส่วนบุคคล Private households with employed persons	องค์กร ระหว่างประเทศ Extra-territorial organizations	ไม่ทราบ Unknown	HOURS WORKED, SEX AND AVAILABILITY FOR ADDITIONAL WORK
				การศึกษา Education	ด้านสุขภาพและ สังคมสงเคราะห์ Health & Social work	บริการ ชุมชน สังคม & Social				
ยอดรวม	162.1	290.4	149.8	119.3	88.8	174.3	77.2	1.0	20.8	TOTAL
มี	-	0.5	0.3	1.2	-	2.5	1.0	-	-	Available
ไม่มี	162.1	289.8	149.5	118.1	88.8	171.8	76.2	1.0	20.8	Not available
งานประจำแต่ไม่ได้	-	1.5	-	0.5	-	-	-	-	-	With job not work
มี	-	-	-	-	-	-	-	-	-	Available
ไม่มี	-	1.5	-	0.5	-	-	-	-	-	Not available
1-9 ชั่วโมง	-	-	-	-	-	-	-	-	-	1-9 hours
มี	-	-	-	-	-	-	-	-	-	Available
ไม่มี	-	-	-	-	-	-	-	-	-	Not available
10-19 ชั่วโมง	-	-	0.6	1.3	0.3	2.4	0.4	-	-	10-19 hours
มี	-	-	-	-	-	0.4	0.4	-	-	Available
ไม่มี	-	-	0.6	1.3	0.3	2.0	-	-	-	Not available
20-29 ชั่วโมง	5.2	5.4	8.2	5.5	4.6	4.5	0.4	-	-	20-29 hours
มี	-	-	-	-	-	0.8	-	-	-	Available
ไม่มี	5.2	5.4	8.2	5.5	4.6	3.7	0.4	-	-	Not available
30-34 ชั่วโมง	12.5	9.0	1.5	4.2	1.1	5.8	0.5	-	1.4	30-34 hours
มี	-	-	-	-	-	-	-	-	-	Available
ไม่มี	12.5	9.0	1.5	4.2	1.1	5.8	0.5	-	1.4	Not available
35-39 ชั่วโมง	13.1	9.2	83.8	40.4	23.5	9.9	3.3	1.0	-	35-39 hours
มี	-	-	-	-	-	1.3	-	-	-	Available
ไม่มี	13.1	9.2	83.8	40.4	23.5	8.6	3.3	1.0	-	Not available
40-49 ชั่วโมง	123.9	185.7	47.8	60.1	46.3	75.9	27.1	-	18.5	40-49 hours
มี	-	0.2	0.3	0.6	-	-	0.6	-	-	Available
ไม่มี	123.9	185.5	47.5	59.5	46.3	75.9	26.5	-	18.5	Not available
50 ชั่วโมง	7.4	79.6	7.8	7.4	13.1	75.8	45.6	-	0.9	50 hours and over
มี	-	0.4	-	0.6	-	-	-	-	-	Available
ไม่มี	7.4	79.3	7.8	6.8	13.1	75.8	45.6	-	0.9	Not available

ตารางที่ 9 จำนวนผู้จ้างทำ จำนวนตามอุตสาหกรรม จำนวนชั่วโมงทำงานต่อสัปดาห์ การมีเวลาเหลือพอและต้องการทำงานเพิ่มขึ้น และเพศ กรุงเทพมหานคร
TABLE 9 EMPLOYED PERSONS BY INDUSTRY, HOURS WORKED PER WEEK, AVAILABILITY FOR ADDITIONAL WORK AND SEX , BANGKOK

จำนวนชั่วโมงทำงาน เพศ และ การมีเวลาเหลือพอ และต้องการทำงานเพิ่มขึ้น	อุตสาหกรรม Industry										หน่วยเป็นพัน : In Thousands	
	รวม	เกษตรกรรม Agriculture	การประมง Fishing	เหมืองแร่ และเหมืองหิน Mining & Quarrying	การผลิต Manufacturing	ไฟฟ้า ก๊าซ และประปา Electricity, Gas & Water supply	การก่อสร้าง Construction	การขายส่ง การขายปลีก Wholesale & Retail trade	โรงแรม และภัตตาคาร Hotels & Restaurants	การขนส่ง Transport & Communi- cation	HOURS WORKED, SEX AND AVAILABILITY FOR ADDITIONAL WORK	TOTAL (MALE)
ชาย	1,947.8	21.5	1.1	2.3	409.8	10.0	149.1	481.4	166.1	269.2		
มี	7.6	-	-	-	1.0	-	1.2	0.8	1.0	-	Available	Available
ไม่มี	1,940.2	21.5	1.1	2.3	408.8	10.0	148.0	480.5	165.1	269.2	Not available	Not available
มีงานประจำแต่ไม่ได้ทำงาน	1.7	-	-	-	-	-	0.5	-	-	0.6	With job not work	With job not work
มี	-	-	-	-	-	-	-	-	-	-	Available	Available
ไม่มี	1.7	-	-	-	-	-	0.5	-	-	0.6	Not available	Not available
1-9 ชั่วโมง	1.1	-	-	-	1.1	-	-	-	-	-	1-9 hours	1-9 hours
มี	-	-	-	-	-	-	-	-	-	-	Available	Available
ไม่มี	1.1	-	-	-	1.1	-	-	-	-	-	Not available	Not available
10-19 ชั่วโมง	6.5	-	-	-	-	-	0.5	-	0.9	1.3	10-19 hours	10-19 hours
มี	-	-	-	-	-	-	-	-	0.4	-	Available	Available
ไม่มี	5.7	-	-	-	-	-	0.5	-	0.5	1.3	Not available	Not available
20-29 ชั่วโมง	34.7	1.4	-	-	2.5	0.9	4.1	5.5	0.7	4.6	20-29 hours	20-29 hours
มี	0.8	-	-	-	-	-	-	-	-	-	Available	Available
ไม่มี	33.8	1.4	-	-	2.5	0.9	4.1	5.5	0.7	4.6	Not available	Not available
30-34 ชั่วโมง	63.9	2.5	-	-	12.1	-	8.1	14.3	3.3	7.5	30-34 hours	30-34 hours
มี	-	-	-	-	-	-	-	-	-	-	Available	Available
ไม่มี	63.9	2.5	-	-	12.1	-	8.1	14.3	3.3	7.5	Not available	Not available
35-39 ชั่วโมง	107.6	4.6	-	-	4.9	1.3	3.0	8.0	4.8	9.2	35-39 hours	35-39 hours
มี	1.3	-	-	-	-	-	-	-	-	-	Available	Available
ไม่มี	106.4	4.6	-	-	4.9	1.3	3.0	8.0	4.8	9.2	Not available	Not available
40-49 ชั่วโมง	1,086.1	4.0	0.4	1.7	318.7	7.8	90.8	272.9	52.7	101.8	40-49 hours	40-49 hours
มี	3.3	-	-	-	0.4	-	0.4	0.8	0.6	-	Available	Available
ไม่มี	1,082.8	4.0	0.4	1.7	318.3	7.8	90.4	272.0	52.1	101.8	Not available	Not available
50 ชั่วโมงขึ้นไป	646.4	9.1	0.7	0.6	70.5	-	42.1	180.7	103.7	144.3	50 hours and over	50 hours and over
มี	1.4	-	-	-	0.6	-	0.8	-	-	-	Available	Available
ไม่มี	645.0	9.1	0.7	0.6	69.9	-	41.4	180.7	103.7	144.3	Not available	Not available
หญิง	1,935.1	16.1	0.8	1.2	416.4	1.6	30.1	465.3	287.7	69.8	TOTAL (FEMALE)	
มี	5.8	-	-	-	1.7	-	-	0.9	1.3	-	Available	Available
ไม่มี	1,929.3	16.1	0.8	1.2	414.6	1.6	30.1	464.4	286.4	69.8	Not available	Not available
มีงานประจำแต่ไม่ได้ทำงาน	3.1	-	-	-	0.5	-	-	-	1.1	-	With job not work	With job not work
มี	0.4	-	-	-	-	-	-	-	0.4	-	Available	Available
ไม่มี	2.7	-	-	-	0.5	-	-	-	0.7	-	Not available	Not available
1-9 ชั่วโมง	0.4	0.4	-	-	-	-	-	-	-	-	1-9 hours	1-9 hours
มี	-	-	-	-	-	-	-	-	-	-	Available	Available
ไม่มี	0.4	0.4	-	-	-	-	-	-	-	-	Not available	Not available
10-19 ชั่วโมง	5.0	-	-	-	-	-	-	3.6	-	0.3	10-19 hours	10-19 hours
มี	0.4	-	-	-	-	-	-	-	-	-	Available	Available
ไม่มี	4.6	-	-	-	-	-	-	3.6	-	0.3	Not available	Not available
20-29 ชั่วโมง	34.0	2.6	-	-	2.0	-	-	5.0	4.7	0.9	20-29 hours	20-29 hours
มี	0.6	-	-	-	0.6	-	-	-	-	-	Available	Available
ไม่มี	33.4	2.6	-	-	1.5	-	-	5.0	4.7	0.9	Not available	Not available
30-34 ชั่วโมง	56.1	0.9	-	-	9.6	-	-	15.6	7.5	2.5	30-34 hours	30-34 hours
มี	-	-	-	-	-	-	-	-	-	-	Available	Available
ไม่มี	56.1	0.9	-	-	9.6	-	-	15.6	7.5	2.5	Not available	Not available
35-39 ชั่วโมง	145.7	4.8	-	-	6.1	0.3	0.4	9.6	9.2	2.9	35-39 hours	35-39 hours
มี	0.5	-	-	-	-	-	-	0.5	-	-	Available	Available
ไม่มี	145.2	4.8	-	-	6.1	0.3	0.4	9.2	9.2	2.9	Not available	Not available
40-49 ชั่วโมง	1,084.4	2.0	0.8	1.2	315.7	1.2	25.1	227.9	106.8	53.9	40-49 hours	40-49 hours
มี	2.5	-	-	-	0.6	-	-	0.5	0.8	-	Available	Available
ไม่มี	1,081.8	2.0	0.8	1.2	315.0	1.2	25.1	227.4	106.0	53.9	Not available	Not available
50 ชั่วโมงขึ้นไป	606.4	5.2	-	-	82.4	-	4.6	203.7	158.4	9.4	50 hours and over	50 hours and over
มี	1.5	-	-	-	0.5	-	-	-	-	-	Available	Available
ไม่มี	604.9	5.2	-	-	81.9	-	4.6	203.7	158.4	9.4	Not available	Not available

ตารางที่ 9 จำนวนผู้จ้างทำ งานแยกตามอุตสาหกรรม จำนวนชั่วโมงทำงานต่อสัปดาห์ การมีเวลาเหลือพอและต้องการทำงานเพิ่มขึ้น และเพศ กรุงเทพมหานคร (ต่อ)

TABLE 9 EMPLOYED PERSONS BY INDUSTRY, HOURS WORKED PER WEEK, AVAILABILITY FOR ADDITIONAL WORK AND SEX, BANGKOK (Contd.)

ไตรมาสที่ 22552 : Quarter 22009																		
จำนวนชั่วโมงงาน เพศ และ การมีเวลาเหลือ และต้องการทำงานเพิ่มขึ้น			อุตสาหกรรม (ต่อ) Industry (Contd.)										HOURS WORKED, SEX AND AVAILABILITY FOR ADDITIONAL WORK					
สื่อกลาง ทางการเงิน Financial intermediation			อสังหาริมทรัพย์ และการให้เช่า Real estate & Renting		บริหารราชการ และป้องกันประเทศ Public adminis- tration & Defence		การศึกษา Education		สังคมและ สุขภาพ Health & Social work		ชุมชน อื่น ๆ Other community & Social		ผู้จ้างในครัว- เรือนส่วนบุคคล Private households with employed persons		องค์กร ระหว่างประเทศ Extra-territorial organizations		ไม่ทราบ Unknown	
ชาย			72.1	151.8	75.6	36.3	20.4	64.4	11.2	5.7	TOTAL (MALE)							
มี งานประจำเต็ม ได้ทำงาน 1-9 ชั่วโมง ไม่มี งาน 10-19 ชั่วโมง ไม่มี งาน 20-29 ชั่วโมง ไม่มี งาน 30-34 ชั่วโมง ไม่มี งาน 35-39 ชั่วโมง ไม่มี งาน 40-49 ชั่วโมง ไม่มี งาน 50 ชั่วโมงขึ้นไป ไม่มี	มี	-	0.2	0.3	0.6	-	-	2.5	-	-	Available	-	-	-	-	-	-	-
	ไม่มี	72.1	151.6	75.3	35.7	20.4	61.9	11.2	-	5.7	Not available	-	-	-	-	-	-	-
	มี	-	0.6	-	-	-	-	-	-	-	With job not work	-	-	-	-	-	-	-
	ไม่มี	-	-	-	-	-	-	-	-	-	Available	-	-	-	-	-	-	-
	1-9 ชั่วโมง	-	0.6	-	-	-	-	-	-	-	Not available	-	-	-	-	-	-	-
	ไม่มี	-	-	-	-	-	-	-	-	-	1-9 hours	-	-	-	-	-	-	-
	มี	-	-	-	-	-	-	-	-	-	Available	-	-	-	-	-	-	-
	ไม่มี	-	-	-	-	-	-	-	-	-	Not available	-	-	-	-	-	-	-
	10-19 ชั่วโมง	-	-	0.6	0.8	0.3	2.1	0.4	-	-	10-19 hours	-	-	-	-	-	-	-
	มี	-	-	-	0.4	-	0.4	-	-	-	Available	-	-	-	-	-	-	-
	ไม่มี	-	-	0.6	0.8	0.3	1.7	-	-	-	Not available	-	-	-	-	-	-	-
	20-29 ชั่วโมง	3.3	2.7	2.4	0.7	1.8	4.0	-	-	-	20-29 hours	-	-	-	-	-	-	-
	มี	-	-	-	-	-	0.8	-	-	-	Available	-	-	-	-	-	-	-
	ไม่มี	3.3	2.7	2.4	0.7	1.8	3.2	-	-	-	Not available	-	-	-	-	-	-	-
	30-34 ชั่วโมง	7.4	4.4	1.0	0.8	-	2.0	-	0.5	30-34 hours	-	-	-	-	-	-	-	-
มี	-	-	-	-	-	-	-	-	-	Available	-	-	-	-	-	-	-	
ไม่มี	7.4	4.4	1.0	0.8	-	2.0	-	0.5	Not available	-	-	-	-	-	-	-	-	
35-39 ชั่วโมง	5.2	5.9	39.0	12.0	3.5	6.1	-	-	35-39 hours	-	-	-	-	-	-	-	-	
มี	-	-	-	-	-	1.3	-	-	Available	-	-	-	-	-	-	-	-	
ไม่มี	5.2	5.9	39.0	12.0	3.5	4.9	-	-	Not available	-	-	-	-	-	-	-	-	
40-49 ชั่วโมง	52.9	82.8	25.2	20.3	11.3	30.8	6.9	5.2	40-49 hours	-	-	-	-	-	-	-	-	
มี	-	0.2	0.3	0.6	-	-	-	-	Available	-	-	-	-	-	-	-	-	
ไม่มี	52.9	82.7	24.9	19.7	11.3	30.8	6.9	5.2	Not available	-	-	-	-	-	-	-	-	
50 ชั่วโมงขึ้นไป	3.3	55.4	7.4	1.6	3.5	19.4	4.3	-	50 hours and over	-	-	-	-	-	-	-	-	
มี	-	-	-	-	-	-	-	-	Available	-	-	-	-	-	-	-	-	
ไม่มี	3.3	55.4	7.4	1.6	3.5	19.4	4.3	-	Not available	-	-	-	-	-	-	-	-	
หญิง	90.0	138.6	74.2	83.0	68.4	109.9	66.0	15.1	TOTAL (FEMALE)	-	-	-	-	-	-	-	-	
มี	-	0.4	-	0.6	-	-	-	-	Available	-	-	-	-	-	-	-	-	
ไม่มี	90.0	138.2	74.2	82.4	68.4	109.9	65.0	15.1	Not available	-	-	-	-	-	-	-	-	
มีงานประจำเต็ม ได้ทำงาน	-	0.9	-	0.5	-	-	-	-	With job not work	-	-	-	-	-	-	-	-	-
มี งาน 1-9 ชั่วโมง ไม่มี งาน 10-19 ชั่วโมง ไม่มี งาน 20-29 ชั่วโมง มี	มี	-	-	-	-	-	-	-	Available	-	-	-	-	-	-	-	-	-
	ไม่มี	-	0.9	-	-	-	-	-	Not available	-	-	-	-	-	-	-	-	-
	1-9 ชั่วโมง	-	-	-	0.5	-	-	-	1-9 hours	-	-	-	-	-	-	-	-	-
	มี	-	-	-	-	-	-	-	Available	-	-	-	-	-	-	-	-	-
	ไม่มี	-	-	-	-	-	-	-	Not available	-	-	-	-	-	-	-	-	-
	10-19 ชั่วโมง	-	-	-	0.5	-	0.3	0.4	10-19 hours	-	-	-	-	-	-	-	-	-
	มี	-	-	-	-	-	-	-	Available	-	-	-	-	-	-	-	-	
	ไม่มี	-	-	-	0.5	-	0.3	-	Not available	-	-	-	-	-	-	-	-	-
	20-29 ชั่วโมง	1.8	2.7	5.8	4.8	2.7	0.5	0.4	20-29 hours	-	-	-	-	-	-	-	-	-
	มี	-	-	-	-	-	-	-	Available	-	-	-	-	-	-	-	-	-
	ไม่มี	-	-	-	-	-	-	-	Not available	-	-	-	-	-	-	-	-	-
	30-34 ชั่วโมง	1.8	2.7	5.8	4.8	2.7	0.5	0.4	30-34 hours	-	-	-	-	-	-	-	-	-
	มี	5.1	4.6	0.5	3.3	1.1	3.8	0.5	0.9	Available	-	-	-	-	-	-	-	-
	ไม่มี	-	-	-	-	-	-	-	Not available	-	-	-	-	-	-	-	-	-
	35-39 ชั่วโมง	5.1	4.6	0.5	3.3	1.1	3.8	0.5	0.9	35-39 hours	-	-	-	-	-	-	-	-
มี	7.9	3.3	44.8	28.4	20.0	3.7	3.3	-	Available	-	-	-	-	-	-	-	-	
ไม่มี	-	-	-	-	-	-	-	Not available	-	-	-	-	-	-	-	-	-	
40-49 ชั่วโมง	7.9	3.3	44.8	28.4	20.0	3.7	3.3	-	40-49 hours	-	-	-	-	-	-	-	-	
มี	71.1	102.9	22.6	39.7	35.0	45.1	20.2	13.3	Available	-	-	-	-	-	-	-	-	
ไม่มี	-	-	-	-	-	-	-	-	Not available	-	-	-	-	-	-	-	-	
50 ชั่วโมงขึ้นไป	71.1	102.9	22.6	39.7	35.0	45.1	19.6	13.3	50 hours and over	-	-	-	-	-	-	-	-	
มี	4.1	24.2	0.5	5.8	9.6	56.4	41.3	0.9	Available	-	-	-	-	-	-	-	-	
ไม่มี	-	0.4	-	0.6	-	-	-	-	Not available	-	-	-	-	-	-	-	-	
หญิง	4.1	23.9	0.5	5.2	9.6	56.4	41.3	0.9	TOTAL (FEMALE)	-	-	-	-	-	-	-	-	

หน่วยนับพัน : 10 Thousands

ตารางที่ 10 จำนวนผู้ปฏิบัติงาน จำนวนชั่วโมงการทำงานต่อสัปดาห์ การใช้เวลาพักผ่อนและเพื่อการทำงานเพิ่มขึ้น และเพศ กรุงเทพมหานคร

TABLE 10 EMPLOYED PERSONS BY WORK STATUS, HOURS WORKED PER WEEK, AVAILABILITY FOR ADDITIONAL WORK AND SEX, BANGKOK METROPOLIS

ไตรมาสที่ 2/2552 : Quarter 2/2009

หน่วยเป็นพัน : In Thousands

จำนวนชั่วโมงทำงาน เพศ และ การมีเวลาเหลือพอ และต้องการทำงานเพิ่มขึ้น	สถานภาพการทำงาน Work Status						HOURS WORKED, SEX AND ADDITIONAL WORK	
	รวม	นายจ้าง	ลูกจ้างรัฐบาล	ลูกจ้างเอกชน		ช่วยเหลือ ครอบครัว		การรวมกลุ่ม Producers' Cooperatives
				Government Employee	Private Employee			
ยอดรวม	3,882.9	180.7	393.4	2,158.5	819.1	331.3	-	TOTAL
มี	13.4	-	1.4	8.4	3.1	0.5	-	Available
ไม่มี	3,869.5	180.7	392.0	2,150.1	815.9	330.8	-	Not available
มีงานประจำแต่ไม่ได้ทำงาน	4.7	-	-	2.5	2.2	-	-	With job not work
มี	0.4	-	-	-	0.4	-	-	Available
ไม่มี	4.3	-	-	2.5	1.8	-	-	Not available
1-9 ชั่วโมง	1.5	-	-	-	0.4	1.1	-	1-9 hours
มี	-	-	-	-	-	-	-	Available
ไม่มี	1.5	-	-	-	0.4	1.1	-	Not available
10-19 ชั่วโมง	11.5	0.8	0.6	3.6	5.6	0.8	-	10-19 hours
มี	1.1	-	-	0.4	0.8	-	-	Available
ไม่มี	10.4	0.8	0.6	3.3	4.9	0.8	-	Not available
20-29 ชั่วโมง	68.7	1.9	18.5	25.1	19.4	3.7	-	20-29 hours
มี	1.4	-	-	0.6	0.8	-	-	Available
ไม่มี	67.3	1.9	18.5	24.5	18.6	3.7	-	Not available
30-34 ชั่วโมง	120.0	7.3	5.4	73.6	23.1	10.6	-	30-34 hours
มี	-	-	-	-	-	-	-	Available
ไม่มี	120.0	7.3	5.4	73.6	23.1	10.6	-	Not available
35-39 ชั่วโมง	253.3	2.7	166.2	40.3	35.7	8.4	-	35-39 hours
มี	1.7	-	-	1.3	-	0.5	-	Available
ไม่มี	251.6	2.7	166.2	39.0	35.7	7.9	-	Not available
40-49 ชั่วโมง	2,170.4	96.3	176.3	1,582.6	206.6	108.6	-	40-49 hours
มี	5.9	-	0.8	4.6	0.5	-	-	Available
ไม่มี	2,164.6	96.3	175.6	1,578.0	206.1	108.6	-	Not available
50 ชั่วโมงขึ้นไป	1,252.8	71.7	26.4	430.8	525.9	198.1	-	50 hours and over
มี	2.9	-	0.6	1.6	0.6	-	-	Available
ไม่มี	1,249.9	71.7	25.8	429.1	525.3	198.1	-	Not available

ตารางที่ 10 จำนวนผู้มีงานทำ จำนวนคนตามสถานภาพการทำงาน จำนวนชั่วโมงทำงานต่อสัปดาห์ การมีเวลาเหลือพอและต้องการทำงานเพิ่มขึ้น และเพศ กรุงเทพมหานคร
TABLE 10 EMPLOYED PERSONS BY WORK STATUS, HOURS WORKED PER WEEK, AVAILABILITY FOR ADDITIONAL WORK AND SEX . BANGKOK METROPOLIS

ประเทศไทย 22552 : Quarter 2/2009									
จำนวนชั่วโมงทำงาน เพศ และ การมีเวลาเหลือพอ และต้องการทำงานเพิ่มขึ้น	สถานภาพการทำงาน Work Status						รวม		HOURS WORKED, SEX AND AVAILABILITY FOR ADDITIONAL WORK
	นายจ้าง	ลูกจ้างรัฐบาล	ลูกจ้างเอกชน	ทำงานส่วนตัว	ช่วยธุรกิจ ครอบครัว	การรวมกลุ่ม Members of Producers' Cooperatives			
	Total	Employer	Government Employee	Private Employee	Own Account Worker	Unpaid Family Worker	Producers' Cooperatives	TOTAL (MALE)	
ชาย	1,947.8	127.7	191.1	1,051.3	491.5	86.3	-	-	Available
มี	7.6	-	0.8	4.1	2.7	-	-	-	Not available
ไม่มี	1,940.2	127.7	190.3	1,047.2	488.7	86.3	-	-	With job not work
มีงานประจำแต่ไม่ได้ทำงาน	1.7	-	-	1.1	0.6	-	-	-	Available
มี	-	-	-	-	-	-	-	-	Not available
1-9 ชั่วโมง	1.7	-	-	1.1	0.6	1.1	-	-	1-9 hours
มี	1.1	-	-	-	-	-	-	-	Available
ไม่มี	1.1	-	-	-	-	1.1	-	-	Not available
10-19 ชั่วโมง	6.5	0.3	0.6	2.5	3.0	-	-	-	10-19 hours
มี	0.8	-	-	0.8	-	-	-	-	Available
ไม่มี	5.7	0.3	0.6	2.5	2.3	-	-	-	Not available
20-29 ชั่วโมง	34.7	1.9	8.2	12.9	11.6	-	-	-	20-29 hours
มี	0.8	-	-	-	0.8	-	-	-	Available
ไม่มี	33.8	1.9	8.2	12.9	10.8	-	-	-	Not available
30-34 ชั่วโมง	63.9	5.6	2.8	38.7	13.0	3.8	-	-	30-34 hours
มี	-	-	-	-	-	-	-	-	Available
ไม่มี	63.9	5.6	2.8	38.7	13.0	3.8	-	-	Not available
35-39 ชั่วโมง	107.6	0.9	67.8	17.2	18.9	2.8	-	-	35-39 hours
มี	1.3	-	-	1.3	-	-	-	-	Available
ไม่มี	106.4	0.9	67.8	15.9	18.9	2.8	-	-	Not available
40-49 ชั่วโมง	1,086.1	72.6	94.2	767.1	118.4	33.7	-	-	40-49 hours
มี	3.3	-	0.8	2.1	0.5	-	-	-	Available
ไม่มี	1,082.8	72.6	93.5	765.0	118.0	33.7	-	-	Not available
50 ชั่วโมงขึ้นไป	646.4	46.4	17.4	211.8	325.9	44.8	-	-	50 hours and over
มี	1.4	-	-	0.8	0.6	-	-	-	Available
ไม่มี	645.0	46.4	17.4	211.1	325.3	44.8	-	-	Not available
หญิง	1,935.1	53.0	202.3	1,107.2	327.6	245.0	-	-	TOTAL (FEMALE)
มี	5.8	-	0.6	4.3	0.4	0.5	-	-	Available
ไม่มี	1,929.3	53.0	201.7	1,102.9	327.2	244.5	-	-	Not available
มีงานประจำแต่ไม่ได้ทำงาน	3.1	-	-	1.5	1.6	-	-	-	With job not work
มี	0.4	-	-	-	0.4	-	-	-	Available
ไม่มี	2.7	-	-	1.5	1.2	-	-	-	Not available
1-9 ชั่วโมง	0.4	-	-	-	0.4	-	-	-	1-9 hours
มี	-	-	-	-	-	-	-	-	Available
ไม่มี	0.4	-	-	-	0.4	-	-	-	Not available
10-19 ชั่วโมง	5.0	0.5	-	1.1	2.6	0.8	-	-	10-19 hours
มี	0.4	-	-	0.4	-	-	-	-	Available
ไม่มี	4.6	0.5	-	0.7	2.6	0.8	-	-	Not available
20-29 ชั่วโมง	34.0	-	10.3	12.2	7.8	3.7	-	-	20-29 hours
มี	0.6	-	-	0.6	-	-	-	-	Available
ไม่มี	33.4	-	10.3	11.6	7.8	3.7	-	-	Not available
30-34 ชั่วโมง	56.1	1.7	2.6	34.9	10.1	6.8	-	-	30-34 hours
มี	-	-	-	-	-	-	-	-	Available
ไม่มี	56.1	1.7	2.6	34.9	10.1	6.8	-	-	Not available
35-39 ชั่วโมง	145.7	1.8	98.4	23.1	16.8	5.6	-	-	35-39 hours
มี	0.5	-	-	-	-	0.5	-	-	Available
ไม่มี	145.2	1.8	98.4	23.1	16.8	5.1	-	-	Not available
40-49 ชั่วโมง	1,084.4	23.7	82.1	815.5	88.2	74.8	-	-	40-49 hours
มี	2.5	-	-	2.5	-	-	-	-	Available
ไม่มี	1,081.8	23.7	82.1	813.0	88.2	74.8	-	-	Not available
50 ชั่วโมงขึ้นไป	606.4	25.3	8.9	218.9	200.0	153.3	-	-	50 hours and over
มี	1.5	-	0.6	0.9	-	-	-	-	Available
ไม่มี	604.9	25.3	8.3	218.1	200.0	153.3	-	-	Not available

TABLE 11 EMPLOYED PERSONS BY AGE GROUP, HOURS WORKED PER WEEK, AVAILABILITY FOR ADDITIONAL WORK AND SEX, BANGKOK METROPOLIS

ไตรมาสที่ 2/2552 : Quarter 2/2009 หน่วยเป็นพัน : In Thousands

จำนวนชั่วโมงทำงาน เพศ และ การมีเวลาเหลือพอ และต้องการทำงานเพิ่มขึ้น	รวม		กลุ่มอายุ Age Group					HOURS WORKED, SEX AND AVAILABILITY FOR ADDITIONAL WORK	
	Total	15-19	20-24	25-29	30-34	35-39	40-49	50-59	>= 60
ยอดรวม	3,882.9	61.7	196.7	484.9	694.8	643.7	1,065.1	592.5	143.5
มี	13.4	0.4	1.1	1.3	4.1	1.6	3.7	0.5	0.7
ไม่มี	3,869.5	61.3	195.7	483.6	690.7	642.2	1,061.4	592.0	142.7
มีงานประจำแต่ไม่ได้ทำงาน	4.7	-	-	-	0.5	1.5	2.2	0.6	-
มี	0.4	-	-	-	-	-	0.4	-	-
ไม่มี	4.3	-	-	-	0.5	1.5	1.8	0.6	-
1-9 ชั่วโมง	1.5	-	-	-	-	1.1	0.4	-	-
มี	-	-	-	-	-	-	-	-	-
ไม่มี	1.5	-	-	-	-	1.1	0.4	-	-
10-19 ชั่วโมง	11.5	0.4	1.5	1.1	1.4	0.5	1.3	1.9	3.4
มี	1.1	0.4	-	-	-	-	-	-	0.7
ไม่มี	10.4	-	1.5	1.1	1.4	0.5	1.3	1.9	2.7
20-29 ชั่วโมง	68.7	0.8	1.1	6.9	11.3	10.1	20.0	13.0	5.5
มี	1.4	-	-	-	0.6	-	0.8	-	-
ไม่มี	67.3	0.8	1.1	6.9	10.8	10.1	19.2	13.0	5.5
30-34 ชั่วโมง	120.0	0.3	5.7	17.6	17.4	18.4	34.4	18.2	8.1
มี	-	-	-	-	-	-	-	-	-
ไม่มี	120.0	0.3	5.7	17.6	17.4	18.4	34.4	18.2	8.1
35-39 ชั่วโมง	253.3	3.0	7.1	24.0	42.8	28.0	70.9	68.2	9.3
มี	1.7	-	-	-	1.3	0.5	-	-	-
ไม่มี	251.6	3.0	7.1	24.0	41.5	27.6	70.9	68.2	9.3
40-49 ชั่วโมง	2,170.4	33.0	127.7	319.7	415.2	370.5	591.0	261.3	52.2
มี	5.9	-	1.1	1.3	2.3	0.3	0.8	-	-
ไม่มี	2,164.6	33.0	126.6	318.3	412.9	370.1	590.1	261.3	52.2
50 ชั่วโมงขึ้นไป	1,252.8	24.2	53.8	115.8	206.2	213.7	344.9	229.3	64.9
มี	2.9	-	-	-	-	0.8	1.6	0.5	-
ไม่มี	1,249.9	24.2	53.8	115.8	206.2	212.9	343.3	228.8	64.9

ตารางที่ 11 จำนวนผู้มีงานทำ จำนวนชั่วโมงทำงานต่อสัปดาห์ การมีเวลาเหลือพอและต้องการทำงานเพิ่มขึ้น และเพศ กรุงเทพมหานคร
TABLE 11 EMPLOYED PERSONS BY AGE GROUP, HOURS WORKED PER WEEK, AVAILABILITY FOR ADDITIONAL WORK AND SEX, BANGKOK METROPOLIS

จำนวนชั่วโมงทำงาน เพศ และ การมีเวลาเหลือพอ และต้องการทำงานเพิ่มขึ้น		รวม						กลุ่มอายุ Age Group		HOURS WORKED, SEX AND AVAILABILITY FOR ADDITIONAL WORK	
		Total	15-19	20-24	25-29	30-34	35-39	40-49	50-59	>= 60	
ชาย		1,947.8	29.3	97.9	230.1	334.5	316.3	528.7	324.6	86.5	TOTAL(MALE)
มี ไม่	มีงานประจำเต็มได้ทำงาน	7.6	0.4	-	0.5	2.9	1.1	2.3	-	0.4	Available
ไม่		1,940.2	28.9	97.9	229.6	331.6	315.2	526.4	324.6	86.1	Not available
1.7		-	-	-	-	-	-	1.1	0.6	-	With job not work
-		-	-	-	-	-	-	-	-	-	Available
1.7		-	-	-	-	-	-	1.1	0.6	-	Not available
1.1		-	-	-	-	-	1.1	-	-	-	1-9 hours
-		-	-	-	-	-	-	-	-	-	Available
1.1		-	-	-	-	-	1.1	-	-	-	Not available
6.5		-	0.4	1.2	-	-	0.5	1.3	1.3	1.8	10-19 hours
0.8		0.4	-	-	-	-	-	-	-	0.4	Available
5.7	ไม่	-	-	1.2	-	-	0.5	1.3	1.3	1.4	Not available
34.7		0.8	0.8	0.4	4.0	6.2	3.7	10.6	6.9	2.1	20-29 hours
-		-	-	-	-	-	-	0.8	-	-	Available
0.8		-	-	-	-	6.2	3.7	9.8	6.9	2.1	Not available
33.8		0.8	0.4	0.4	4.0	6.2	3.7	15.5	10.0	5.2	30-34 hours
63.9		0.3	2.4	2.4	8.8	9.4	12.4	15.5	-	-	Available
-		-	-	-	-	-	-	30.9	27.8	5.4	Not available
63.9		0.3	0.3	2.4	8.8	9.4	12.4	-	10.0	5.2	35-39 hours
107.6		1.7	1.7	3.9	9.9	19.4	8.7	-	-	-	Available
1.3		-	-	-	-	1.3	-	-	-	-	Not available
106.4	ไม่	1.7	1.7	3.9	9.9	18.2	8.7	30.9	27.8	5.4	40-49 hours
1,086.1		20.2	20.2	61.5	148.9	209.3	173.9	290.1	148.5	33.9	Available
3.3		-	-	-	0.5	1.6	0.3	0.8	-	-	Not available
1,082.8		20.2	61.5	207.6	148.4	207.6	173.5	289.2	148.5	33.9	50 hours and over
646.4		6.0	28.6	28.6	58.4	90.3	116.1	179.1	129.6	38.2	Available
1.4		-	-	-	-	-	0.8	0.6	-	-	Not available
645.0		6.0	28.6	28.6	58.4	90.3	115.3	178.5	129.6	38.2	TOTAL(FEMALE)
1,935.1		32.4	98.9	254.9	302.2	327.5	536.4	267.9	57.0	57.0	Available
5.8		-	1.1	1.1	0.8	1.2	0.5	1.4	0.5	0.4	Not available
1,929.3		32.4	97.8	254.0	327.0	359.0	1.5	535.0	267.4	56.6	With job not work
3.1	มีงานประจำเต็มได้ทำงาน	-	-	-	-	0.5	-	1.1	-	-	Available
0.4		-	-	-	-	-	-	0.4	-	-	Not available
2.7		-	-	-	-	0.5	1.5	0.7	-	-	1-9 hours
0.4		-	-	-	-	-	-	0.4	-	-	Available
-		-	-	-	-	-	-	-	-	-	Not available
0.4		-	-	-	-	-	-	-	-	-	10-19 hours
-		-	-	-	-	-	-	-	-	-	Available
5.0		-	-	0.3	1.1	1.4	-	-	0.6	1.6	Not available
0.4		-	-	-	-	-	-	-	-	0.4	Available
4.6		-	-	0.3	1.1	1.4	-	-	0.6	1.3	Not available
34.0	ไม่	-	-	0.7	2.8	5.1	6.4	9.4	6.1	3.5	20-29 hours
0.6		-	-	-	-	0.6	-	-	-	-	Available
33.4		-	-	0.7	2.8	4.6	6.4	9.4	6.1	3.5	Not available
56.1		-	3.3	3.3	8.8	8.0	6.1	18.8	8.2	2.9	30-34 hours
-		-	-	-	-	-	-	-	-	-	Available
56.1		-	3.3	3.3	8.8	8.0	6.1	18.8	8.2	2.9	Not available
145.7		1.3	1.3	3.2	14.1	23.4	19.3	40.0	40.5	3.9	35-39 hours
0.5		-	-	-	-	-	0.5	-	-	-	Available
145.2		1.3	1.3	3.2	14.1	23.4	18.9	40.0	40.5	3.9	Not available
1,084.4		12.9	66.2	66.2	170.7	205.9	196.6	300.9	112.9	18.3	40-49 hours
2.5	ไม่	-	-	1.1	0.8	0.6	-	-	-	-	Available
1,081.8		12.9	65.1	65.1	169.9	205.3	196.6	300.9	112.9	18.3	Not available
606.4		18.3	25.2	25.2	57.4	115.9	97.6	165.7	99.7	26.7	50 hours and over
1.5		-	-	-	-	-	-	1.0	0.5	-	Available
604.9		18.3	25.2	25.2	57.4	115.9	97.6	164.8	99.2	26.7	Not available

ตารางที่ 12 จำนวนผู้ว่างงาน ที่หางานทำ จำแนกตามระยะเวลาที่หางานทำ ระดับการศึกษาที่สำเร็จ และเพศ กรุงเทพมหานคร

TABLE 12 UNEMPLOYED PERSONS, SEEKING JOP BY DURATION OF SEEKING JOP, LEVEL OF EDUCATIONAL ATTAINMENT AND SEX, BANGKOK METROPOLIS

ไตรมาสที่ 2/2552 : Quarter 2/2009

ระดับการศึกษาที่สำเร็จ	รวม	ระยะเวลาที่หางานทำ						Duration of seeking jop		LEVEL OF EDUCATIONAL ATTAINMENT
		< 1 เดือน	1 - 2.9 เดือน	3 - 5.9 เดือน	6 - 8.9 เดือน	9 - 11.9 เดือน	>=12 เดือน	ไม่ทราบ		
	Total	Month	Months	Months	Months	Months	Months	Months	Unknown	
ยอดรวม	17,770	4,774	7,377	1,536	957	378	2,748	-	-	TOTAL
ไม่มีการศึกษา	-	-	-	-	-	-	-	-	-	No education
ต่ำกว่าประถมศึกษา	1,096	613	-	483	-	-	-	-	-	Less than Elementary
ประถมศึกษา	1,694	1,094	-	-	-	-	600	-	-	Elementary
มัธยมศึกษาตอนต้น	2,501	324	2,177	-	-	-	-	-	-	Lower Secondary
มัธยมศึกษาตอนปลาย	1,934	368	871	299	396	-	-	-	-	Upper Secondary Level
สายสามัญ	1,335	368	571	-	396	-	-	-	-	General/Academic
สายอาชีพศึกษา	598	-	299	299	-	-	-	-	-	Vocational
สาขาวิชาการศึกษา	-	-	-	-	-	-	-	-	-	Teacher Training
อุดมศึกษา	10,544	2,375	4,329	754	561	378	2,147	-	-	Higher Level
สาขาวิชาการ	10,206	2,375	3,991	754	561	378	2,147	-	-	Academic
สาขาวิชาชีพ	338	-	338	-	-	-	-	-	-	Higher Technical Education
สาขาวิชาการศึกษา	-	-	-	-	-	-	-	-	-	Teacher Training
1/ อื่นๆ	-	-	-	-	-	-	-	-	-	Others
ไม่ทราบ	-	-	-	-	-	-	-	-	-	Unknown

1/ รวมอาชีพระยะสั้น 1/ Including Short Course Vocational

ตารางที่ 12 จำนวนผู้ว่างงาน ที่ทำงานทำ จำแนกตามระยะเวลาที่ทำงานทำ ระดับการศึกษาที่สำเร็จ และเพศ กรุงเทพมหานคร

TABLE 12 UNEMPLOYED PERSONS, SEEKING-JOB BY DURATION OF SEEKING-JOB, LEVEL OF EDUCATIONAL ATTAINMENT AND SEX, BANGKOK METROPOLIS

ไตรมาสที่ 2/2552 : Quarter 2/2009

ระดับการศึกษาที่สำเร็จ	รวม	ระยะเวลาที่ทำงานทำ Duration of seeking job						ไม่ทราบ		LEVEL OF EDUCATIONAL ATTAINMENT
		< 1 เดือน	1 - 2.9 เดือน	3 - 5.9 เดือน	6 - 8.9 เดือน	9 - 11.9 เดือน	>=12 เดือน			
		Month	Months	Months	Months	Months	Months	Unknown	Unknown	
ชาย	9,336	2,134	4,108	299	396	378	2,021	-	-	MALE
ไม่มีการศึกษา	-	-	-	-	-	-	-	-	-	No education
ต่ำกว่าประถมศึกษา	613	613	-	-	-	-	-	-	-	Less than Elementary
ประถมศึกษา	816	216	-	-	-	-	600	-	-	Elementary
มัธยมศึกษาตอนต้น	2,006	324	1,682	-	-	-	-	-	-	Lower Secondary
มัธยมศึกษาตอนปลาย	994	-	299	299	396	-	-	-	-	Upper Secondary Level
สายสามัญ	396	-	-	-	396	-	-	-	-	General/Academic
สายอาชีวศึกษา	598	-	299	299	-	-	-	-	-	Vocational
สายวิชาการศึกษา	-	-	-	-	-	-	-	-	-	Teacher Training
อุดมศึกษา	4,905	980	2,127	-	-	378	1,420	-	-	Higher Level
สายวิชาการ	4,567	980	1,789	-	-	378	1,420	-	-	Academic
สายวิชาชีพ	338	-	338	-	-	-	-	-	-	Higher Technical Education
สายวิชาการศึกษา	-	-	-	-	-	-	-	-	-	Teacher Training
อื่นๆ 1/	-	-	-	-	-	-	-	-	-	Others 1/
ไม่ทราบ	-	-	-	-	-	-	-	-	-	Unknown
หญิง	8,433	2,641	3,268	1,236	561	-	727	-	-	FEMALE
ไม่มีการศึกษา	-	-	-	-	-	-	-	-	-	No education
ต่ำกว่าประถมศึกษา	483	-	-	483	-	-	-	-	-	Less than Elementary
ประถมศึกษา	878	878	-	-	-	-	-	-	-	Elementary
มัธยมศึกษาตอนต้น	494	-	494	-	-	-	-	-	-	Lower Secondary
มัธยมศึกษาตอนปลาย	939	368	571	-	-	-	-	-	-	Upper Secondary Level
สายสามัญ	939	368	571	-	-	-	-	-	-	General/Academic
สายอาชีวศึกษา	-	-	-	-	-	-	-	-	-	Vocational
สายวิชาการศึกษา	-	-	-	-	-	-	-	-	-	Teacher Training
อุดมศึกษา	5,640	1,395	2,203	754	561	-	727	-	-	Higher Level
สายวิชาการ	5,640	1,395	2,203	754	561	-	727	-	-	Academic
สายวิชาชีพ	-	-	-	-	-	-	-	-	-	Higher Technical Education
สายวิชาการศึกษา	-	-	-	-	-	-	-	-	-	Teacher Training
อื่นๆ 1/	-	-	-	-	-	-	-	-	-	Others 1/
ไม่ทราบ	-	-	-	-	-	-	-	-	-	Unknown

1/ รวมอาชีวาระยะสั้น I/ Including Short Course Vocational

ตารางที่ 13 จำนวนผู้ว่างงาน ที่เคยทำงานมาก่อน จำแนกตามอาชีพที่ทำงานครั้งสุดท้าย อุตสาหกรรมที่ทำงานครั้งสุดท้าย และเพศ กรุงเทพมหานคร (ต่อ)

TABLE 13 UNEMPLOYED PERSONS, EVER WORKED BY LAST OCCUPATION, LAST INDUSTRY AND SEX, BANGKOK METROPOLIS (Contd.)

ไตรมาสที่ 2/2552 : Quarter 2/2009

อาชีพที่ทำงานครั้งสุดท้าย	อุตสาหกรรมที่ทำงานครั้งสุดท้าย (ต่อ) Last Industry (Contd.)										ไม่ทราบ	LAST OCCUPATION
	สื่อกลางทางการเงิน	อสังหาริมทรัพย์และการให้เช่า	บริหารราชการและป้องกันประเทศ	การศึกษา	ด้านสุขภาพและสังคมสงเคราะห์	บริการชุมชน	ธุรกิจส่วนตัวหรือส่วนบุคคล	ระหว่างประเทศ	องค์กรระหว่างประเทศ	Unknown		
	Financial intermediation	Real estate & Renting	Public administration & Defence	Education	Health & Social work	Other community & Social	Private households with employed persons	Extra-territorial organizations				
ยอดรวม	727	4,841	521	522	-	1,671	-	-	-	814	TOTAL	
1. ผู้ปฏิบัติงานนายจ้างราชการระดับอาวุโสและผู้จัดการ	-	749	-	-	-	-	-	-	-	-	1. Legislators, senior officials and managers	
2. ผู้ประกอบวิชาชีพด้านต่างๆ	727	416	-	522	-	-	-	-	-	-	2. Professionals	
3. ผู้ประกอบวิชาชีพด้านเทคนิคสาขาต่างๆ และอาชีพที่เกี่ยวข้อง	-	-	-	-	-	-	-	-	-	-	3. Technicians and associate professionals	
4. เสมียน	-	863	-	-	-	-	-	-	-	-	4. Clerks	
5. พนักงานบริการและพนักงานในร้านค้าและตลาด	-	851	-	-	-	524	-	-	-	-	5. Service workers and shop and market sales workers	
6. ผู้ปฏิบัติงานที่มีฝีมือในด้านการเกษตรและกิจการประมง	-	-	-	-	-	-	-	-	-	-	6. Skilled agricultural and fishery workers	
7. ผู้ปฏิบัติงานด้านความสามรถทางฝีมือและธุรกิจการค้าที่เกี่ยวข้อง	-	433	-	-	-	-	-	-	-	-	7. Craft and related trades workers	
8. ผู้ปฏิบัติการโรงงานและเครื่องจักรและผู้ปฏิบัติงานด้านการประกอบ	-	652	521	-	-	-	-	-	-	-	8. Plant and machine operators and assemblers	
9. อาชีพขั้นพื้นฐานต่างๆ ในด้านการขายและการให้บริการ	-	878	-	-	-	1,147	-	-	-	-	9. Elementary occupations	
10. คนงานซึ่งมิได้จำแนกไว้ในหมวดอื่น	-	-	-	-	-	-	-	-	-	814	10. Workers not classifiable by occupation	

ตารางที่ 13 จำนวนผู้ว่างงาน ที่เคยทำงานมาก่อน จำนวนตามอาชีพที่ครั้งสุดท้ายอุตสาหกรรมที่ครั้งสุดท้าย และเพศ กรุงเทพมหานคร
TABLE 13 UNEMPLOYED PERSONS, EVER WORKED BY LAST OCCUPATION, LAST INDUSTRY AND SEX, BANGKOK METROPOLIS

อาชีพที่ครั้งสุดท้าย	อุตสาหกรรมที่ครั้งสุดท้าย Last Industry										LAST OCCUPATION
	รวม	เกษตรกรรม	การประมง	เหมืองแร่เหมืองหิน	การผลิต	ไฟฟ้า ก๊าซ และประปา	การก่อสร้าง	การขายส่งการขายปลีก	โรงแรมและภัตตาคาร & Restaurants	การขนส่งTransport & Communication	
Total	Agriculture	Fishing	Mining & Quarrying	Manufacturing	Electricity, Gas & Water supply	Construction	Wholesale & Retail trade	Hotels & Restaurants	Transport & Communication		
ชาย	22,472	-	-	-	5,039	-	363	2,381	1,711	6,671	MALE
1. ผู้ปฏิบัติงานนายจ้าง ข้าราชการระดับอาวุโสและผู้จัดการ	1,708	-	-	-	596	-	363	-	-	-	1. Legislators, senior officials and managers
2. ผู้ประกอบวิชาชีพด้านต่างๆ	1,472	-	-	-	534	-	-	-	-	-	2. Professionals
3. ผู้ประกอบวิชาชีพด้านเทคนิคสาขาต่างๆ และอาชีพที่เกี่ยวข้อง	1,942	-	-	-	1,303	-	-	-	-	639	3. Technicians and associate professionals
4. เสมียน	2,682	-	-	-	-	-	-	782	-	1,037	4. Clerks
5. พนักงานบริการและพนักงานในร้านค้าและตลาด	2,940	-	-	-	-	-	-	378	1,711	-	5. Service workers and shop and market sales workers
6. ผู้ปฏิบัติงานที่มีฝีมือในด้านการเกษตรและการประมง	-	-	-	-	-	-	-	-	-	-	6. Skilled agricultural and fishery workers
7. ผู้ปฏิบัติงานด้านความงามทางทาสีไม้และธุรกิจการดำที่เกี่ยวข้อ	1,801	-	-	-	500	-	-	868	-	-	7. Craft and related trades workers
8. ผู้ปฏิบัติการโรงงานและเครื่องจักรและผู้ปฏิบัติงานด้านการประกอบ	6,924	-	-	-	1,159	-	-	353	-	4,239	8. Plant and machine operators and assemblers
9. อาชีพพื้นฐานต่างๆ ในด้านการขายและการให้บริการ	2,549	-	-	-	947	-	-	-	-	756	9. Elementary occupations
10. คนงานซึ่งมิได้จำแนกไว้ในหมวดอื่น	454	-	-	-	-	-	-	-	-	-	10. Workers not classifiable by occupation
หญิง	16,761	-	-	-	7,079	-	403	4,227	1,862	400	FEMALE
1. ผู้ปฏิบัติงานนายจ้าง ข้าราชการระดับอาวุโสและผู้จัดการ	460	-	-	-	-	-	-	460	-	-	1. Legislators, senior officials and managers
2. ผู้ประกอบวิชาชีพด้านต่างๆ	727	-	-	-	-	-	-	-	-	-	2. Professionals
3. ผู้ประกอบวิชาชีพด้านเทคนิคสาขาต่างๆ และอาชีพที่เกี่ยวข้อง	2,012	-	-	-	-	-	-	1,647	365	-	3. Technicians and associate professionals
4. เสมียน	1,666	-	-	-	808	-	-	458	-	400	4. Clerks
5. พนักงานบริการและพนักงานในร้านค้าและตลาด	2,352	-	-	-	373	-	-	1,090	365	-	5. Service workers and shop and market sales workers
6. ผู้ปฏิบัติงานที่มีฝีมือในด้านการเกษตรและการประมง	-	-	-	-	-	-	-	-	-	-	6. Skilled agricultural and fishery workers
7. ผู้ปฏิบัติงานด้านความงามทางทาสีไม้และธุรกิจการดำที่เกี่ยวข้อ	4,690	-	-	-	4,287	-	403	-	-	-	7. Craft and related trades workers
8. ผู้ปฏิบัติการโรงงานและเครื่องจักรและผู้ปฏิบัติงานด้านการประกอบ	1,611	-	-	-	1,611	-	-	-	-	-	8. Plant and machine operators and assemblers
9. อาชีพพื้นฐานต่างๆ ในด้านการขายและการให้บริการ	2,882	-	-	-	-	-	-	571	1,132	-	9. Elementary occupations
10. คนงานซึ่งมิได้จำแนกไว้ในหมวดอื่น	360	-	-	-	-	-	-	-	-	-	10. Workers not classifiable by occupation

ตารางที่ 13 จำนวนผู้ว่างงาน ที่เคยทำงานมาก่อน จำแนกตามอาชีพที่ครั้งสุดท้าย จุตสาหกรรมที่ครั้งสุดท้าย และเพศ กรุงเทพมหานคร (ต่อ)

TABLE 13 UNEMPLOYED PERSONS, EVER WORKED BY LAST OCCUPATION, LAST INDUSTRY AND SEX . BANGKOK METROPOLIS (Contd.)

อาชีพที่ครั้งสุดท้าย	อุตสาหกรรมที่ครั้งสุดท้าย (ต่อ) Last Industry (Contd.)					LAST OCCUPATION	
	สื่อกลางทางการเงิน Financial intermediation	อสังหาริมทรัพย์และการให้เช่า Real estate & Renting	บริหารราชการและป้องกันประเทศ Public administration & Defence	การศึกษา Education	ด้านสุขภาพและสังคมสงเคราะห์ Health & Social work	บริการชุมชนอื่น Other community & Social with employed persons	องค์กรระหว่างประเทศ Extra-territorial organizations
ชาย	-	3,964	521	522	-	846	454
1. ผู้บัญญัติกฎหมาย ข้าราชการระดับอาวุโสและผู้จัดการ	-	749	-	-	-	-	1. Legislators, senior officials and managers
2. ผู้ประกอบวิชาชีพด้านต่างๆ	-	416	-	522	-	-	2. Professionals
3. ผู้ประกอบวิชาชีพด้านเทคนิคสาขาต่างๆ และอาชีพที่เกี่ยวข้อง	-	-	-	-	-	-	3. Technicians and associate professionals
4. เสมียน	-	863	-	-	-	-	4. Clerks
5. พนักงานบริการและพนักงานในร้านค้าและตลาด	-	851	-	-	-	-	5. Service workers and shop and market sales workers
6. ผู้ปฏิบัติงานที่มีฝีมือในด้านการเกษตรและการประมง	-	-	-	-	-	-	6. Skilled agricultural and fishery workers
7. ผู้ปฏิบัติงานด้านความสามารถทางฝีมือและธุรกิจการค้าที่เกี่ยวข้อง	-	433	-	-	-	-	7. Craft and related trades workers
8. ผู้ปฏิบัติการ โรงงานและเครื่องจักร และผู้ปฏิบัติงานด้านการประกอบ	-	652	521	-	-	-	8. Plant and machine operators and assemblers
9. อาชีพพื้นฐานต่างๆ ในด้านการขายและการให้บริการ	-	-	-	-	-	846	9. Elementary occupations
10. คนงานซึ่งมิได้จำแนกไว้ในหมวดอื่น	-	-	-	-	-	-	10. Workers not classifiable by occupation
หญิง	727	878	-	-	-	825	360
1. ผู้บัญญัติกฎหมาย ข้าราชการระดับอาวุโสและผู้จัดการ	-	-	-	-	-	-	1. Legislators, senior officials and managers
2. ผู้ประกอบวิชาชีพด้านต่างๆ	727	-	-	-	-	-	2. Professionals
3. ผู้ประกอบวิชาชีพด้านเทคนิคสาขาต่างๆ และอาชีพที่เกี่ยวข้อง	-	-	-	-	-	-	3. Technicians and associate professionals
4. เสมียน	-	-	-	-	-	-	4. Clerks
5. พนักงานบริการและพนักงานในร้านค้าและตลาด	-	-	-	-	-	524	5. Service workers and shop and market sales workers
6. ผู้ปฏิบัติงานที่มีฝีมือในด้านการเกษตรและการประมง	-	-	-	-	-	-	6. Skilled agricultural and fishery workers
7. ผู้ปฏิบัติงานด้านความสามารถทางฝีมือและธุรกิจการค้าที่เกี่ยวข้อง	-	-	-	-	-	-	7. Craft and related trades workers
8. ผู้ปฏิบัติการ โรงงานและเครื่องจักร และผู้ปฏิบัติงานด้านการประกอบ	-	-	-	-	-	-	8. Plant and machine operators and assemblers
9. อาชีพพื้นฐานต่างๆ ในด้านการขายและการให้บริการ	-	878	-	-	-	301	9. Elementary occupations
10. คนงานซึ่งมิได้จำแนกไว้ในหมวดอื่น	-	-	-	-	-	-	10. Workers not classifiable by occupation

ตารางที่ 14 จำนวนลูกจ้าง จำนวนคนค่าจ้างเฉลี่ย ผลประโยชน์อื่นๆ ที่ได้รับ อุตสาหกรรม และเพศ กรุงเทพมหานคร
 TABLE 14 EMPLOYEE BY AVERAGE WAGE, FRINGE BENEFIT, INDUSTRY AND SEX, BANGKOK METROPOLIS

ไตรมาสที่ 2:2552 : Quarter 2:2009

หน่วยเป็นพัน : In Thousands

อุตสาหกรรม	จำนวนลูกจ้าง Total Employee	ค่าจ้างเฉลี่ย Average Wage	ลูกจ้างที่ได้รับผลประโยชน์อื่นๆ Employee Receive Fringe Benefit						INDUSTRY		
			ได้รับเป็นเงิน In Cash			ได้รับเป็นสิ่งของ In Kind					
			โบนัส Bonus	ค่าล่วงเวลา Overtime	เงินอื่นๆ Other Income	อาหาร Food	เครื่องแต่งกาย Clothes	ที่อยู่อาศัย Housing		อื่นๆ Others	
ยอดรวม	2,522.5	14,766.5	14.2	165.5	160.2	165.0	39.0	148.1	23.5	TOTAL	
1. เกษตรกรรม การล่าสัตว์ และการป่าไม้	13.1	6,521.0	-	1.2	-	-	-	0.5	-	0.5	1. Agriculture, hunting and forestry
2. การประมง	-	-	-	-	-	-	-	-	-	-	2. Fishing
3. การทำเหมืองแร่ และเหมืองหิน	2.9	33,382.8	-	-	-	-	-	-	-	-	3. Mining and quarrying
4. การผลิต	692.6	11,772.0	5.3	63.9	36.8	24.1	8.1	39.9	0.9	0.9	4. Manufacturing
5. การไฟฟ้า ก๊าซ และการประปา	11.5	36,006.3	0.5	-	0.8	-	-	-	-	0.8	5. Electricity, gas and water supply
6. การก่อสร้าง	120.4	12,578.2	-	4.7	3.1	2.7	-	7.2	0.4	0.4	6. Construction
7. การขายส่ง การขายปลีก การซ่อมแซมยานยนต์ รถจักรยานยนต์ ของใช้ส่วนบุคคล และของใช้ ในครัวเรือน	444.1	13,463.2	4.4	32.7	34.4	14.9	9.1	14.4	4.9	4.9	7. Wholesale and retail trade, repair of motor vehicles motorcycles and personal and household goods
8. โรงแรม และภัตตาคาร	142.9	10,435.7	0.4	7.8	17.2	57.2	10.6	14.4	3.1	3.1	8. Hotel and restaurants
9. การขนส่ง สถานที่เก็บสินค้า และการคมนาคม	169.6	17,347.5	2.1	14.9	14.0	1.0	1.3	6.9	1.3	1.3	9. Transport, storage and communication
10. การเป็นสื่อกลางทางการเงิน	153.5	28,848.1	0.3	1.9	9.3	1.4	2.5	0.8	1.2	1.2	10. Financial intermediation
11. กิจกรรมด้านอสังหาริมทรัพย์ การให้เช่า และกิจการทางธุรกิจ	247.3	15,429.8	-	16.5	13.1	3.8	0.4	4.5	1.0	1.0	11. Real estate, renting and business activities
12. การบริหารราชการ และการป้องกันประเทศ รวมทั้งการประกันสังคมภาคบังคับ	147.3	21,382.0	0.5	6.2	7.3	-	-	4.8	4.1	4.1	12. Public administration and defence, compulsory social security
13. การศึกษา	115.0	17,779.4	-	3.3	5.3	3.8	0.8	1.2	0.5	0.5	13. Education
14. งานด้านสุขภาพ และงานสังคมสงเคราะห์	74.3	18,304.8	0.3	4.4	3.6	0.5	2.6	1.4	0.5	0.5	14. Health and social work
15. กิจกรรมด้านบริการชุมชน สังคม และการบริการ ส่วนบุคคลอื่นๆ	94.0	10,803.4	0.5	7.7	10.5	4.9	1.2	5.8	1.5	1.5	15. Other community, social and personal service activity
16. ลูกจ้างในครัวเรือนส่วนบุคคล	77.2	6,084.8	-	0.4	4.9	50.7	2.5	46.3	2.9	2.9	16. Private households with employed persons
17. องค์กรระหว่างประเทศและองค์การต่างประเทศ อื่นๆ และสมาชิก	1.0	40,000.0	-	-	-	-	-	-	-	-	17. Extra-territorial organizations and bodies
18. ไม่ทราบ	16.1	15,737.2	-	-	-	-	-	-	-	-	18. Unknown

ตารางที่ 14 จำนวนลูกจ้าง จำนวนตามค่าจ้างเฉลี่ย ผลประโยชน์อื่น ๆ ที่ได้รับ อุตสาหกรรม และเพศ กรุงเทพมหานคร

TABLE 14 EMPLOYEE BY AVERAGE WAGE, FRINGE BENEFIT, INDUSTRY AND SEX, BANGKOK METROPOLIS

ลูกจ้างที่ได้รับผลประโยชน์อื่นๆ Employee Receive Fringe Benefit											INDUSTRY
อุตสาหกรรม	จำนวนลูกจ้าง Total Employee	ค่าจ้างเฉลี่ย Average Wage	ได้รับเป็นเงิน In Cash				ได้รับเป็นสิ่งของ In Kind				
			โบนัส Bonus	ค่าล่วงเวลา Overtime	เงินอื่นๆ Other Income	อาหาร Food	เครื่องแต่งกาย Clothes	ที่อยู่อาศัย Housing	อื่นๆ Others		
ชาย											
1. เกษตรกรรม การล่าสัตว์และการป่าไม้	1,233.1	15,564.0	9.2	91.8	85.4	56.6	17.6	69.8	14.1	MALE	
2. การประมง	6.6	7,157.1	-	-	-	-	-	0.5	0.5	1. Agriculture, hunting and forestry	
3. การทำเหมืองแร่ และเหมืองหิน	-	-	-	-	-	-	-	-	-	2. Fishing	
4. การผลิต	344.1	12,616.4	4.4	29.3	21.1	12.6	2.7	27.8	0.4	3. Mining and quarrying	
5. การไฟฟ้า ก๊าซ และการประปา	10.0	39,955.3	0.5	-	0.8	-	-	-	0.8	4. Manufacturing	
6. การก่อสร้าง	97.4	13,048.0	-	3.6	3.1	2.7	-	4.6	0.4	5. Electricity, gas and water supply	
7. การขายส่ง การขายปลีก การซ่อมแซมยานยนต์ รถจักรยานยนต์ ของใช้ส่วนบุคคล และของใช้ ในครัวเรือน	234.2	13,709.9	2.2	17.3	20.4	9.5	5.6	8.3	2.0	6. Construction	
8. โรงแรม และภัตตาคาร	54.0	12,364.6	0.4	4.0	6.3	23.4	5.5	6.2	1.6	7. Wholesale and retail trade, repair of motor vehicles motorcycles and personal and household goods	
9. การขนส่ง สถานที่เก็บสินค้า และการคมนาคม	107.0	16,590.5	1.1	13.1	10.4	0.4	1.3	6.9	0.8	8. Hotel and restaurants	
10. การเป็นสื่อกลางทางการเงิน	68.4	28,121.9	-	1.2	4.6	0.8	0.7	0.8	1.2	9. Transport, storage and communication	
11. กิจกรรมด้านอสังหาริมทรัพย์ การให้เช่า และกิจการทางธุรกิจ	124.2	16,071.2	-	8.2	3.9	0.8	0.4	2.0	-	10. Financial intermediation	
12. การบริหารราชการ และการป้องกันประเทศ รวมทั้งการประกันสังคมภาคบังคับ	74.5	22,716.1	-	6.2	4.6	-	-	4.8	3.4	11. Real estate, renting and business activities	
13. การศึกษา	34.9	18,908.0	-	2.1	0.5	1.3	-	0.9	-	12. Public administration and defence, compulsory social security	
14. งานด้านสุขภาพ และงานสังคมสงเคราะห์	16.2	29,589.8	-	2.5	0.9	-	0.7	0.4	-	13. Education	
15. กิจกรรมด้านบริการชุมชน สังคม และการบริการ ส่วนบุคคลอื่นๆ	44.3	11,249.9	0.5	4.4	8.1	2.3	0.5	2.5	1.5	14. Health and social work	
16. ธุรกิจไนต์คลับหรือส่วนบุคคล	11.2	7,541.9	-	-	0.9	2.7	-	4.5	1.6	15. Other community, social and personal service activity	
17. องค์กรระหว่างประเทศและองค์กรต่างประเทศ อื่นๆ และสมาชิก	-	-	-	-	-	-	-	-	-	16. Private households with employed persons	
18. ไม่ทราบ	4.6	16,484.2	-	-	-	-	-	-	-	17. Extra-territorial organizations and bodies	
หญิง											
1. เกษตรกรรม การล่าสัตว์และการป่าไม้	1,289.4	14,004.0	5.0	73.7	74.9	108.4	21.5	78.2	9.5	FEMALE	
2. การประมง	6.5	5,882.5	-	1.2	-	-	-	-	-	1. Agriculture, hunting and forestry	
3. การทำเหมืองแร่ และเหมืองหิน	1.2	19,417.4	-	-	-	-	-	-	-	2. Fishing	
4. การผลิต	348.4	10,938.1	0.9	34.6	15.8	11.5	5.3	12.2	0.5	3. Mining and quarrying	
5. การไฟฟ้า ก๊าซ และการประปา	1.6	10,686.3	-	-	-	-	-	-	-	4. Manufacturing	
6. การก่อสร้าง	22.9	10,582.5	-	1.1	-	-	-	2.7	-	5. Electricity, gas and water supply	
7. การขายส่ง การขายปลีก การซ่อมแซมยานยนต์ ในครัวเรือน	209.9	13,188.0	2.1	15.4	14.1	5.5	3.5	6.1	2.9	6. Construction	
8. โรงแรม และภัตตาคาร	88.9	9,263.9	-	3.8	10.9	33.8	5.1	8.2	1.5	7. Wholesale and retail trade, repair of motor vehicles motorcycles and personal and household goods	
9. การขนส่ง สถานที่เก็บสินค้า และการคมนาคม	62.6	18,640.9	0.9	1.8	3.6	0.6	-	-	0.5	8. Hotel and restaurants	
10. การเป็นสื่อกลางทางการเงิน	85.1	29,432.0	0.3	0.6	4.7	0.6	1.8	-	-	9. Transport, storage and communication	
11. กิจกรรมด้านอสังหาริมทรัพย์ การให้เช่า และกิจการทางธุรกิจ	123.2	14,783.2	-	8.3	9.2	3.0	-	2.5	1.0	10. Financial intermediation	
12. การบริหารราชการ และการป้องกันประเทศ รวมทั้งการประกันสังคมภาคบังคับ	72.7	20,015.7	0.5	-	2.7	-	-	-	0.7	11. Real estate, renting and business activities	
13. การศึกษา	80.1	17,287.0	-	1.3	4.8	2.5	0.8	0.3	0.5	12. Public administration and defence, compulsory social security	
14. งานด้านสุขภาพ และงานสังคมสงเคราะห์	58.1	15,162.2	0.3	1.9	2.7	0.5	1.8	1.1	0.5	13. Education	
15. กิจกรรมด้านบริการชุมชน สังคม และการบริการ ส่วนบุคคลอื่นๆ	49.8	10,406.1	-	3.3	2.3	2.6	0.6	3.3	-	14. Health and social work	
16. ธุรกิจไนต์คลับหรือส่วนบุคคล	66.0	5,837.8	-	0.4	4.0	48.0	2.5	41.8	1.3	15. Other community, social and personal service activity	
17. องค์กรระหว่างประเทศและองค์กรต่างประเทศ อื่นๆ และสมาชิก	1.0	40,000.0	-	-	-	-	-	-	-	16. Private households with employed persons	
18. ไม่ทราบ	11.5	15,437.4	-	-	-	-	-	-	-	17. Extra-territorial organizations and bodies	

ตารางที่ 15 จำนวนลูกจ้างเอกชน จำนวนตามค่าจ้างเฉลี่ย ผลประโยชน์ที่ได้รับ อุตสาหกรรม และเพศ กรุงเทพมหานคร
TABLE 15 PRIVATE EMPLOYEE BY AVERAGE WAGE, FRINGE BENEFIT, INDUSTRY AND SEX, BANGKOK METROPOLIS

จำนวน : In Thousand										
อุตสาหกรรม	จำนวน ลูกจ้างเอกชน Total Private Employee	ค่าจ้างเฉลี่ย Average Wage	ลูกจ้างเอกชนที่ได้รับผลประโยชน์อื่นๆ Private Employee Receive Fringe Benefit							INDUSTRY
			ได้รับเป็นเงิน In Cash				ได้รับเป็นสิ่งของ In Kind			
			โบนัส Bonus	ค่าล่วงเวลา Overtime	เงินอื่นๆ Other Income	อาหาร Food	เครื่องแต่งกาย Clothes	ที่อยู่อาศัย Housing	อื่นๆ Others	
ยอดรวม	2,134.7	13,518.3	13.2	141.8	132.6	163.1	35.3	130.7	17.7	TOTAL
1. เกษตรกรรม การล่าสัตว์ และการป่าไม้	12.7	6,104.7	-	1.2	-	-	-	0.5	0.5	1. Agriculture, hunting and forestry
2. การประมง	-	-	-	-	-	-	-	-	-	2. Fishing
3. การทำเหมืองแร่ และเหมืองหิน	2.4	37,314.2	-	-	-	-	-	-	-	3. Mining and quarrying
4. การผลิต	681.9	11,549.9	5.3	63.0	35.7	24.1	8.1	37.8	0.9	4. Manufacturing
5. การไฟฟ้า ก๊าซ และการประปา	2.4	8,358.7	0.5	-	-	-	-	-	-	5. Electricity, gas and water supply
6. การก่อสร้าง	118.8	12,679.3	-	4.7	3.1	2.7	-	6.0	0.4	6. Construction
7. การขายส่ง การขายปลีก การซ่อมแซมยานยนต์ รถจักรยานยนต์ ของใช้ส่วนบุคคล และของใช้ ในครัวเรือน	443.7	13,469.6	4.4	32.7	34.4	14.9	9.1	14.4	4.9	7. Wholesale and retail trade, repair of motor vehicles motorcycles and personal and household goods
8. โรงแรม และภัตตาคาร	142.9	10,435.7	0.4	7.8	17.2	57.2	10.6	14.4	3.1	8. Hotel and restaurants
9. การขนส่ง สถานที่เก็บสินค้า และการคมนาคม	111.7	14,825.2	2.1	7.4	8.5	-	1.3	-	1.3	9. Transport, storage and communication
10. การเป็นสื่อกลางทางการเงิน	128.3	26,792.0	0.3	1.9	9.3	1.4	1.6	0.8	1.2	10. Financial intermediation
11. กิจกรรมด้านอสังหาริมทรัพย์ การให้เช่า และกิจกรรมทางธุรกิจ	242.3	15,173.8	-	16.5	13.1	3.8	0.4	4.5	1.0	11. Real estate, renting and business activities
12. การบริหารราชการ และการป้องกันประเทศ รวมทั้งการประกันสังคมบังคับ	-	-	-	-	-	-	-	-	-	12. Public administration and defence, compulsory social security
13. การศึกษา	57.4	15,185.4	-	2.7	1.8	2.9	-	0.3	0.5	13. Education
14. งานด้านสุขภาพ และงานสังคมสงเคราะห์	38.2	19,834.3	0.3	2.0	0.9	0.5	1.8	1.1	0.5	14. Health and social work
15. กิจกรรมด้านบริการชุมชน สังคม และการบริการ ส่วนบุคคลอื่นๆ	59.0	11,692.4	-	1.6	3.8	4.9	-	4.7	0.6	15. Other community, social and personal service activity
16. ลูกจ้างในครัวเรือนส่วนบุคคล	77.2	6,084.8	-	0.4	4.9	50.7	2.5	46.3	2.9	16. Private households with employed persons
17. องค์กรระหว่างประเทศและองค์กรต่างประเทศ อื่นๆ และสมาชิก	1.0	40,000.0	-	-	-	-	-	-	-	17. Extra-territorial organizations and bodies
18. ไม่ทราบ	15.1	14,956.7	-	-	-	-	-	-	-	18. Unknown

ตารางที่ 15 จำนวนลูกจ้างเอกชน จำนวนตามค่าจ้างเฉลี่ย ผลประโยชน์ที่ได้รับ อุตสาหกรรม และเพศ กรุงเทพมหานคร
TABLE 15 PRIVATE EMPLOYEE BY AVERAGE WAGE, FRINGE BENEFIT, INDUSTRY AND SEX, BANGKOK METROPOLIS

ไตรมาสที่ 2/2552 : Quarter 2/2009		ลูกจ้างเอกชนที่ได้รับผลประโยชน์อื่น Private Employee Receive Fringe Benefit										หน่วยเป็นพัน : In Thousands	
อุตสาหกรรม Industry	จำนวนลูกจ้าง เอกชน Total Private Employee	ค่าจ้างเฉลี่ย Average Wage	ได้รับเป็นเงิน In Cash				เงินอื่นๆ Other Income	อาหาร Food	เครื่องแต่งกาย Clothes	ได้รับเป็นสิ่งของ In Kind		INDUSTRY	
			โบนัส Bonus	ค่าล่วงเวลา Overtime	ค่าจ้าง Basic	ค่าจ้าง Basic				ที่อยู่อาศัย Housing	อื่นๆ Others		
ชาย Male	1,043.6	14,270.9	8.7	73.9	68.8	55.2	17.0	53.4	9.0	MALE			
1. เหมืองแร่ การถลุงแร่ และการป่าไม้	6.2	6,340.3	-	-	-	-	-	0.5	0.5	1. Agriculture, hunting and forestry			
2. การประมง	-	-	-	-	-	-	-	-	-	2. Fishing			
3. การทำเหมืองแร่ และเหมืองหิน	1.7	43,854.6	-	-	-	-	-	-	-	3. Mining and quarrying			
4. การผลิต	336.4	12,492.3	4.4	28.8	20.0	12.6	2.7	25.6	0.4	4. Manufacturing			
5. การไฟฟ้า ก๊าซ และการประปา	1.6	9,749.0	0.5	-	-	-	-	-	-	5. Electricity, gas and water supply			
6. การก่อสร้าง	96.4	13,132.7	-	3.6	3.1	2.7	-	3.9	0.4	6. Construction			
7. การขนส่ง การขายปลีก การซ่อมแซมยานยนต์ รถจักรยานยนต์ ของใช้ส่วนบุคคล และของใช้ ในครัวเรือน	234.2	13,709.9	2.2	17.3	20.4	9.5	5.6	8.3	2.0	7. Wholesale and retail trade, repair of motor vehicles motorcycles and personal and household goods			
8. โรงแรม และภัตตาคาร	54.0	12,364.6	0.4	4.0	6.3	23.4	5.5	6.2	1.6	8. Hotel and restaurants			
9. การขนส่ง สถานีขนส่งสินค้า และการคมนาคม	69.0	13,205.2	1.1	6.6	6.8	-	1.3	-	0.8	9. Transport, storage and communication			
10. การเป็นสื่อกลางทางการเงิน	56.3	27,707.8	-	1.2	4.6	0.8	0.7	0.8	1.2	10. Financial intermediation			
11. กิจกรรมด้านอสังหาริมทรัพย์ การให้เช่า และกิจการทางธุรกิจ	119.6	15,635.8	-	8.2	3.9	0.8	0.4	2.0	-	11. Real estate, renting and business activities			
12. การบริหารราชการ และการป้องกันประเทศ รวมทั้งการประกันสังคมภาคบังคับ	-	-	-	-	-	-	-	-	-	12. Public administration and defence, compulsory social security			
13. การศึกษา	17.8	15,310.6	-	1.4	-	0.5	-	-	-	13. Education			
14. งานด้านสุขภาพ และงานสังคมสงเคราะห์	9.0	37,117.7	-	1.3	-	-	0.7	-	-	14. Health and social work			
15. กิจกรรมด้านบริการชุมชน สังคม และการบริการ ส่วนบุคคลอื่นๆ	25.7	12,073.1	-	1.6	3.0	2.3	-	1.7	0.6	15. Other community, social and personal service activity			
16. ลูกจ้างในครัวเรือนส่วนบุคคล	11.2	7,541.9	-	-	0.9	2.7	-	4.5	1.6	16. Private households with employed persons			
17. องค์การระหว่างประเทศและองค์กรต่างประเทศ อื่นๆ และสมาชิก	-	-	-	-	-	-	-	-	-	17. Extra-territorial organizations and bodies			
18. ไม่ทราบ	4.6	16,484.2	-	-	-	-	-	-	-	18. Unknown			
หญิง Female	1,091.1	12,798.4	4.6	67.9	63.8	107.8	18.3	77.3	8.7	FEMALE			
1. เหมืองแร่ การถลุงแร่ และการป่าไม้	6.5	5,882.5	-	1.2	-	-	-	-	-	1. Agriculture, hunting and forestry			
2. การประมง	-	-	-	-	-	-	-	-	-	2. Fishing			
3. การทำเหมืองแร่ และเหมืองหิน	0.7	22,000.0	-	-	-	-	-	-	-	3. Mining and quarrying			
4. การผลิต	345.5	10,632.1	0.9	34.2	15.8	11.5	5.3	12.2	0.5	4. Manufacturing			
5. การไฟฟ้า ก๊าซ และการประปา	0.7	5,278.0	-	-	-	-	-	-	-	5. Electricity, gas and water supply			
5. การก่อสร้าง	22.3	10,722.6	-	1.1	-	-	-	2.1	-	6. Construction			
7. การขนส่ง การขายปลีก การซ่อมแซมยานยนต์ รถจักรยานยนต์ ของใช้ส่วนบุคคล และของใช้ ในครัวเรือน	209.6	13,201.1	2.1	15.4	14.1	5.5	3.5	6.1	2.9	7. Wholesale and retail trade, repair of motor vehicles motorcycles and personal and household goods			
8. โรงแรม และภัตตาคาร	88.9	9,263.9	-	3.8	10.9	33.8	5.1	8.2	1.5	8. Hotel and restaurants			
9. การขนส่ง สถานีขนส่งสินค้า และการคมนาคม	42.7	17,440.3	0.9	0.8	1.6	-	-	-	0.5	9. Transport, storage and communication			
10. การเป็นสื่อกลางทางการเงิน	72.0	26,075.1	0.3	0.6	4.7	0.6	0.8	-	-	10. Financial intermediation			
11. กิจกรรมด้านอสังหาริมทรัพย์ การให้เช่า และกิจการทางธุรกิจ	122.7	14,723.3	-	8.3	9.2	3.0	-	2.5	1.0	11. Real estate, renting and business activities			
12. การบริหารราชการ และการป้องกันประเทศ รวมทั้งการประกันสังคมภาคบังคับ	-	-	-	-	-	-	-	-	-	12. Public administration and defence, compulsory social security			
13. การศึกษา	39.6	15,129.2	-	1.3	1.8	2.5	-	0.3	0.5	13. Education			
14. งานด้านสุขภาพ และงานสังคมสงเคราะห์	29.1	14,488.9	0.3	0.8	0.9	0.5	1.0	1.1	0.5	14. Health and social work			
15. กิจกรรมด้านบริการชุมชน สังคม และการบริการ ส่วนบุคคลอื่นๆ	33.3	11,397.8	-	-	0.9	2.6	-	3.0	-	15. Other community, social and personal service activity			
16. ลูกจ้างในครัวเรือนส่วนบุคคล	66.0	5,837.8	-	0.4	4.0	48.0	2.5	41.8	1.3	16. Private households with employed persons			
17. องค์การระหว่างประเทศและองค์กรต่างประเทศ อื่นๆ และสมาชิก	1.0	40,000.0	-	-	-	-	-	-	-	17. Extra-territorial organizations and bodies			
18. ไม่ทราบ	10.5	14,287.5	-	-	-	-	-	-	-	18. Unknown			

ตารางที่ 16 จำนวนลูกจ้างรัฐบาล จำนวนตามค่าจ้างเฉลี่ย ผลประโยชน์ที่ได้รับ อุตสาหกรรม และเพศ กรุงเทพมหานคร
TABLE 16 GOVERNMENT EMPLOYEE BY AVERAGE WAGE, FRINGE BENEFIT, INDUSTRY AND SEX, BANGKOK METROPOLIS

ไตรมาสที่ 2/2552 : Quarter 2/2009

อุตสาหกรรม	จำนวน ลูกจ้างรัฐบาล Total Government Employee	ค่าเฉลี่ย Average Wage	ลูกจ้างรัฐบาลที่ได้รับผลประโยชน์อื่นๆ Government Employee Receive Fringe Benefit							INDUSTRY
			ได้รับเป็นเงิน In Cash				ได้รับเป็นสิ่งของ In Kind			
			โบนัส Bonus	ค่าล่วงเวลา Overtime	เงินอื่นๆ Other Income	อาหาร Food	เครื่องแต่งกาย Clothes	ที่อยู่อาศัย Housing	อื่นๆ Others	
			1.0	23.7	27.6	1.9	3.7	17.4	5.8	
ยอดรวม	387.8	21,638.5								TOTAL
1. เกษตรกรรม การล่าสัตว์ และการป่าไม้	0.4	20,000.0	-	-	-	-	-	-	-	1. Agriculture, hunting and forestry
2. การประมง	-	-	-	-	-	-	-	-	-	2. Fishing
3. การทำเหมืองแร่ และเหมืองหิน	0.5	16,000.0	-	-	-	-	-	-	-	3. Mining and quarrying
4. การผลิต	10.7	26,003.2	-	0.9	1.1	-	-	2.2	-	4. Manufacturing
5. การไฟฟ้า ก๊าซ และการประปา	9.2	43,103.6	-	-	0.8	-	-	-	0.8	5. Electricity, gas and water supply
6. การก่อสร้าง	1.6	5,115.2	-	-	-	-	-	1.2	-	6. Construction
7. การขายส่ง การขายปลีก การซ่อมแซมยานยนต์ รถจักรยานยนต์ ของใช้ส่วนบุคคล และของใช้ ในครัวเรือน	0.4	5,300.0	-	-	-	-	-	-	-	7. Wholesale and retail trade, repair of motor vehicles motorcycles and personal and household goods
8. โรงแรม และภัตตาคาร	-	-	-	-	-	-	-	-	-	8. Hotel and restaurants
9. การขนส่ง สถานที่เก็บสินค้า และการคมนาคม	58.0	22,206.3	-	7.5	5.5	1.0	-	6.9	-	9. Transport, storage and communication
10. การเป็นสื่อกลางทางการเงิน	25.1	39,340.2	-	-	-	-	1.0	-	-	10. Financial intermediation
11. กิจกรรมด้านอสังหาริมทรัพย์ การให้เช่า และกิจกรรมทางธุรกิจ	5.0	27,819.7	-	-	-	-	-	-	-	11. Real estate, renting and business activities
12. การบริหารราชการ และการป้องกันประเทศ รวมทั้งการประกันสังคมภาคบังคับ	147.3	21,382.0	0.5	6.2	7.3	-	-	4.8	4.1	12. Public administration and defence, compulsory social security
13. การศึกษา	57.6	20,367.0	-	0.7	3.5	0.9	0.8	0.9	-	13. Education
14. งานด้านสุขภาพ และงานสังคมสงเคราะห์	36.1	16,689.4	-	2.4	2.7	-	0.8	0.4	-	14. Health and social work
15. กิจกรรมด้านบริการชุมชน สังคม และการบริการ ส่วนบุคคลอื่นๆ	35.1	9,308.8	0.5	6.1	6.6	-	1.2	1.1	0.9	15. Other community, social and personal service activity
16. ลูกจ้างในครัวเรือนส่วนบุคคล	-	-	-	-	-	-	-	-	-	16. Private households with employed persons
17. องค์กรระหว่างประเทศและองค์การต่างประเทศ อื่นๆ และสมาชิก	-	-	-	-	-	-	-	-	-	17. Extra-territorial organizations and bodies
18. ไม่ทราบ	1.0	28,000.0	-	-	-	-	-	-	-	18. Unknown

หน่วยเป็นพัน : In Thousand

ไตรมาสที่ 2/2552 : Quarter 2/2009

หน่วยเป็นพัน : In Thousands

ตารางที่ 16 จำนวนลูกจ้างรัฐบาล จำนวนตามค่าจ้างเฉลี่ย ผลประโยชน์ที่ได้รับ อุตสาหกรรม และเพศ กรุงเทพมหานคร
TABLE 16 GOVERNMENT EMPLOYEE BY AVERAGE WAGE, FRINGE BENEFIT, INDUSTRY AND SEX , BANGKOK METROPOLIS

ลูกจ้างรัฐบาลที่ได้รับผลประโยชน์อื่น ๆ Government Employee Receive Fringe Benefit										หมายเหตุเพิ่มเติม : In Thousands
อุตสาหกรรม	จำนวน ลูกจ้างรัฐบาล Total Government Employee	ค่าจ้างเฉลี่ย Average Wage	ได้รับเป็นเงิน In Cash				ได้รับเป็นสิ่งของ In Kind			INDUSTRY
			โบนัส Bonus	ค่าล่วงเวลา Overtime	เงินอื่นๆ Other Income	อาหาร Food	เครื่องแต่งกาย Clothes	ที่อยู่อาศัย Housing	อื่นๆ Others	
ชาย										
1. เกษตรกรรม การล่าสัตว์และการป่าไม้	189.5	22,686.9	0.5	17.9	16.5	1.3	0.5	16.4	5.1	MALE
2. การประมง	0.4	20,000.0	-	-	-	-	-	-	-	1. Agriculture, hunting and forestry
3. การทำเหมืองแร่ และเหมืองหิน	-	-	-	-	-	-	-	-	-	2. Fishing
4. การผลิต	7.7	18,033.5	-	0.5	1.1	-	-	2.2	-	3. Mining and quarrying
5. การไฟฟ้า ก๊าซ และการประปา	8.3	45,825.0	-	-	0.8	-	-	-	0.8	4. Manufacturing
5. การก่อสร้าง	1.0	5,019.6	-	-	-	-	-	0.6	-	5. Electricity, gas and water supply
7. การขายส่ง การขายปลีก การซ่อมแซมยานยนต์ รถจักรยานยนต์ ของใช้ส่วนบุคคล และของใช้ ในครัวเรือน	-	-	-	-	-	-	-	-	-	6. Construction
8. โรงแรม และภัตตาคาร	-	-	-	-	-	-	-	-	-	7. Wholesale and retail trade, repair of motor vehicles motorcycles and personal and household goods
9. การขนส่ง สถานที่เก็บสินค้า และการคมนาคม	38.1	22,724.2	-	6.5	3.5	0.4	-	6.9	-	8. Hotel and restaurants
10. การเป็นสื่อกลางทางการเงิน	12.1	30,056.2	-	-	-	-	-	-	-	9. Transport, storage and communication
11. กิจกรรมด้านอสังหาริมทรัพย์ การให้เช่า และกิจกรรมทางธุรกิจ	4.5	27,587.0	-	-	-	-	-	-	-	10. Financial intermediation
12. การบริหารราชการ และการป้องกันประเทศ รวมทั้งการประกันสังคมภาคบังคับ	74.5	22,716.1	-	6.2	4.6	-	-	4.8	3.4	11. Real estate, renting and business activities
13. การศึกษา	17.1	22,642.8	-	0.7	0.5	0.9	-	0.9	-	12. Public administration and defence, compulsory social security
14. งานด้านสุขภาพ และงานสังคมสงเคราะห์	7.2	20,122.9	-	1.3	0.9	-	-	0.4	-	13. Education
15. กิจกรรมด้านบริการชุมชน สังคม และการบริการ ส่วนบุคคลอื่นๆ	18.6	10,109.1	0.5	2.8	5.2	-	0.5	0.8	0.9	14. Health and social work
16. ลูกจ้างในครัวเรือนส่วนบุคคล	-	-	-	-	-	-	-	-	-	15. Other community, social and personal service activity
17. องค์การระหว่างประเทศและองค์กรต่างประเทศ อื่นๆ และสมาชิก	-	-	-	-	-	-	-	-	-	16. Private households with employed persons
18. ไม่ทราบ	-	-	-	-	-	-	-	-	-	17. Extra-territorial organizations and bodies
หญิง										
1. เกษตรกรรม การล่าสัตว์และการป่าไม้	198.3	20,636.9	0.5	5.8	11.1	0.6	3.2	1.0	0.7	FEMALE
2. การประมง	-	-	-	-	-	-	-	-	-	1. Agriculture, hunting and forestry
3. การทำเหมืองแร่ และเหมืองหิน	0.5	16,000.0	-	-	-	-	-	-	-	2. Fishing
4. การผลิต	2.9	46,904.3	-	0.4	-	-	-	-	-	3. Mining and quarrying
5. การไฟฟ้า ก๊าซ และการประปา	0.8	15,497.4	-	-	-	-	-	-	-	4. Manufacturing
5. การก่อสร้าง	0.6	5,280.0	-	-	-	-	-	0.6	-	5. Electricity, gas and water supply
7. การขายส่ง การขายปลีก การซ่อมแซมยานยนต์ รถจักรยานยนต์ ของใช้ส่วนบุคคล และของใช้ ในครัวเรือน	0.4	5,300.0	-	-	-	-	-	-	-	6. Construction
8. โรงแรม และภัตตาคาร	-	-	-	-	-	-	-	-	-	7. Wholesale and retail trade, repair of motor vehicles motorcycles and personal and household goods
9. การขนส่ง สถานที่เก็บสินค้า และการคมนาคม	19.9	21,216.4	-	1.0	2.0	0.6	-	-	-	8. Hotel and restaurants
10. การเป็นสื่อกลางทางการเงิน	13.1	47,898.7	-	-	-	-	1.0	-	-	9. Transport, storage and communication
11. กิจกรรมด้านอสังหาริมทรัพย์ การให้เช่า และกิจกรรมทางธุรกิจ	0.5	30,000.0	-	-	-	-	-	-	-	10. Financial intermediation
12. การบริหารราชการ และการป้องกันประเทศ รวมทั้งการประกันสังคมภาคบังคับ	72.7	20,015.7	0.5	-	2.7	-	-	-	0.7	11. Real estate, renting and business activities
13. การศึกษา	40.4	19,402.3	-	-	3.1	-	0.8	-	-	12. Public administration and defence, compulsory social security
14. งานด้านสุขภาพ และงานสังคมสงเคราะห์	29.0	15,839.7	-	1.1	1.8	-	0.8	-	-	13. Education
15. กิจกรรมด้านบริการชุมชน สังคม และการบริการ ส่วนบุคคลอื่นๆ	16.5	8,409.0	-	3.3	1.5	-	0.6	0.4	-	14. Health and social work
16. ลูกจ้างในครัวเรือนส่วนบุคคล	-	-	-	-	-	-	-	-	-	15. Other community, social and personal service activity
17. องค์การระหว่างประเทศและองค์กรต่างประเทศ อื่นๆ และสมาชิก	-	-	-	-	-	-	-	-	-	16. Private households with employed persons
18. ไม่ทราบ	1.0	28,000.0	-	-	-	-	-	-	-	17. Extra-territorial organizations and bodies
										18. Unknown

ตารางที่ 17 จำนวนลูกจ้าง จำแนกตามอาชีพ ระดับของรายได้ และเพศ กรุงเทพมหานคร
TABLE 17 EMPLOYEE BY OCCUPATION, INCOME CLASS AND SEX, BANGKOK METROPOLIS

ไตรมาสที่ 2/2552 : Quarter 2/2009

หน่วยเป็นพัน : In Thousands

ระดับของรายได้	อาชีพ Occupation											INCOME CLASS	
	รวม	ผู้บริหาร และผู้จัดการ Legislators & Managers	วิชาชีพ ด้านต่าง ๆ Profes- sional	วิชาชีพ ด้านเทคนิค Technicians	เสมียน Clerks	พนักงาน บริการ Service Workers	ด้านเกษตร และประมง Agricultural & Fishery		ด้านความ สามารถทำมือ Craft & Related trades	ผู้ปฏิบัติงาน โรงงานเครื่องจักร Plant & Machine operators	อาชีพ ฐานต่ำ ๆ Elementary occupations		คนงานซึ่ง มิได้จำแนกไว้ ในหมวดอื่น Not classifiable
ยอดรวม	2,551.9	144.3	287.0	374.1	323.6	354.7	18.9		396.9	331.3	304.7	16.5	TOTAL
ต่ำกว่า 1,501 บาท	2.1	-	-	-	-	0.5	-	-	-	0.6	1.0	-	Less than 1,501 Baht
1,501 - 2,500 บาท	3.1	-	0.8	-	-	0.2	0.5	0.8	-	-	0.8	-	1,501 - 2,500 Baht
2,501 - 3,500 บาท	12.4	-	-	-	-	2.7	-	2.6	1.3	5.7	-	-	2,501 - 3,500 Baht
3,501 - 4,500 บาท	62.0	-	-	0.5	0.9	16.0	3.3	13.9	6.7	20.7	-	-	3,501 - 4,500 Baht
4,501 - 5,500 บาท	229.7	-	0.6	6.8	12.5	33.7	3.3	38.5	63.2	71.2	-	-	4,501 - 5,500 Baht
5,501 - 6,500 บาท	295.7	-	3.0	8.9	13.6	68.6	7.9	49.3	51.0	93.5	-	-	5,501 - 6,500 Baht
6,501 - 7,500 บาท	266.2	0.4	1.9	9.8	26.6	55.4	2.2	73.0	56.7	39.5	0.8	0.8	6,501 - 7,500 Baht
7,501 - 10,000 บาท	588.4	3.6	27.2	71.6	88.0	103.9	1.8	137.7	102.1	51.4	1.2	1.2	7,501 - 10,000 Baht
10,001 - 15,000 บาท	411.3	13.5	61.7	105.5	83.2	41.6	-	52.9	32.8	17.5	2.7	2.7	10,001 - 15,000 Baht
15,001 - 20,000 บาท	250.0	19.0	63.7	77.1	42.1	15.5	-	16.3	12.7	1.8	1.8	1.8	15,001 - 20,000 Baht
20,001 - 30,000 บาท	218.8	33.6	59.9	62.7	36.8	12.3	-	7.5	1.0	0.7	4.3	4.3	20,001 - 30,000 Baht
มากกว่า 30,000 บาท	182.7	72.1	59.7	26.3	15.4	3.0	-	3.3	1.4	-	1.5	1.5	More than 30,000 Baht
ไม่ทราบ	29.4	2.0	8.6	5.0	4.4	1.4	-	1.1	1.8	0.9	4.3	4.3	Unknown

ตารางที่ 17 จำนวนลูกจ้าง จำนวนตามอาชีพ ระดับของรายได้ และเพศ กรุงเทพมหานคร
TABLE 17 EMPLOYEE BY OCCUPATION, INCOME CLASS AND SEX, BANGKOK METROPOLIS

ระดับของรายได้	อาชีพ Occupation										INCOME CLASS	
	รวม	ผู้บัญญัติกฎหมาย และผู้จัดการ Legislators & Managers	วิชาชีพ ด้านต่างๆ Profes- sional	วิชาชีพ ด้านเทคนิค Technicians	เสมียน Clerks	พนักงาน บริการ Service Workers	Occupation		ผู้ปฏิบัติงาน โรงงานเครื่องจักร Plant & Machine operators	อาชีพอื่น ฐานค่าๆ Elementary occupations		คนงานซึ่งมิ ได้คำนวณไว้ ในหมวดอื่น Not classifiable
	Total											
ชาย	1,242.4	80.8	126.9	139.1	111.7	161.5	11.3	288.0	219.5	98.8	4.9	MALE
ต่ำกว่า 1,501 บาท	0.5	-	-	-	-	-	-	-	-	0.5	-	Less than 1,501 Baht
1,501 - 2,500 บาท	0.4	-	-	-	-	-	-	0.4	-	-	-	1,501 - 2,500 Baht
2,501 - 3,500 บาท	3.2	-	-	-	-	0.6	-	1.3	1.3	-	-	2,501 - 3,500 Baht
3,501 - 4,500 บาท	23.6	-	-	0.5	0.6	6.6	1.3	8.5	1.8	4.3	-	3,501 - 4,500 Baht
4,501 - 5,500 บาท	74.9	-	-	0.5	4.5	9.5	2.1	17.6	22.4	18.3	-	4,501 - 5,500 Baht
5,501 - 6,500 บาท	112.7	-	2.4	2.7	4.0	21.6	5.2	29.5	24.5	22.8	-	5,501 - 6,500 Baht
6,501 - 7,500 บาท	153.2	-	1.1	3.9	10.4	25.4	2.2	54.8	38.7	16.8	-	6,501 - 7,500 Baht
7,501 - 10,000 บาท	327.2	1.6	6.7	21.4	33.8	55.0	0.6	102.0	83.3	22.2	0.5	7,501 - 10,000 Baht
10,001 - 15,000 บาท	205.0	4.5	24.2	33.6	28.9	22.7	-	48.0	32.2	10.4	0.5	10,001 - 15,000 Baht
15,001 - 20,000 บาท	127.6	12.4	26.1	34.8	15.1	9.4	-	15.3	11.8	1.8	0.9	15,001 - 20,000 Baht
20,001 - 30,000 บาท	107.2	19.1	33.3	26.2	10.7	9.2	-	6.9	0.3	0.7	0.7	20,001 - 30,000 Baht
มากกว่า 30,000 บาท	97.7	41.5	31.8	13.4	3.6	1.4	-	3.3	1.4	-	1.2	More than 30,000 Baht
ไม่ทราบ	9.3	1.6	1.4	2.1	-	-	-	0.5	1.8	0.9	1.1	Unknown
หญิง	1,309.5	63.5	160.1	235.0	211.9	193.2	7.6	109.0	111.8	205.9	11.7	FEMALE
ต่ำกว่า 1,501 บาท	1.6	-	-	-	-	0.5	-	-	0.6	0.5	-	Less than 1,501 Baht
1,501 - 2,500 บาท	2.7	-	0.8	-	-	0.2	0.5	0.4	-	0.8	-	1,501 - 2,500 Baht
2,501 - 3,500 บาท	9.2	-	-	-	-	2.2	-	1.3	-	5.7	-	2,501 - 3,500 Baht
3,501 - 4,500 บาท	38.5	-	-	-	0.3	9.4	2.0	5.4	4.9	16.4	-	3,501 - 4,500 Baht
4,501 - 5,500 บาท	154.8	-	0.6	6.2	8.0	24.1	1.2	21.0	40.8	52.9	-	4,501 - 5,500 Baht
5,501 - 6,500 บาท	183.1	-	0.6	6.2	9.6	47.0	2.7	19.8	26.5	70.7	-	5,501 - 6,500 Baht
6,501 - 7,500 บาท	113.0	0.4	0.8	5.9	16.2	30.0	-	18.2	18.1	22.7	0.8	6,501 - 7,500 Baht
7,501 - 10,000 บาท	261.2	1.9	20.4	50.2	54.3	48.9	1.2	35.8	18.8	29.1	0.7	7,501 - 10,000 Baht
10,001 - 15,000 บาท	206.4	9.0	37.5	71.9	54.3	18.9	-	4.9	0.7	7.0	2.3	10,001 - 15,000 Baht
15,001 - 20,000 บาท	122.4	6.6	37.6	42.3	27.0	6.1	-	1.1	0.9	-	0.9	15,001 - 20,000 Baht
20,001 - 30,000 บาท	111.6	14.5	26.6	36.5	26.1	3.0	-	0.6	0.7	-	3.6	20,001 - 30,000 Baht
มากกว่า 30,000 บาท	85.0	30.6	27.9	12.9	11.8	1.5	-	-	-	-	0.3	More than 30,000 Baht
ไม่ทราบ	20.1	0.4	7.2	2.9	4.4	1.4	-	0.6	-	-	3.2	Unknown

ตารางที่ 18 จำนวนลูกจ้างจำแนกตามอุตสาหกรรม ระดับของรายได้ และเพศ กรุงเทพมหานคร
TABLE 18 EMPLOYEE BY INDUSTRY, INCOME CLASS AND SEX, BANGKOK METROPOLIS

อุตสาหกรรม Industry											หน่วยเป็นพัน : In Thousand
ระดับของรายได้	รวม	เกษตรกรรม	การประมง	เหมืองแร่ เหมืองหิน	การผลิต	ไฟฟ้า ก๊าซ และประปา	การก่อสร้าง	การขายส่ง การขายปลีก	โรงแรม และภัตตาคาร	การขนส่ง	INCOME CLASS
	Total	Agriculture	Fishing	Mining & Quarrying	Manufac- turing	Electric Gas & Water supply	Construction	Wholesale & Retail trade	Hotels & Restaurants	Transport & Communi- cation	
ยอดรวม	2,551.9	13.1	-	2.9	695.7	11.5	120.7	449.7	143.4	171.8	TOTAL
ต่ำกว่า 1,501 บาท	2.1	-	-	-	0.6	-	0.5	-	-	-	Less than 1,501 Baht
1,501 - 2,500 บาท	3.1	0.5	-	-	1.6	-	-	0.5	0.2	-	1,501 - 2,500 Baht
2,501 - 3,500 บาท	12.4	-	-	-	2.6	-	-	1.7	2.0	1.3	2,501 - 3,500 Baht
3,501 - 4,500 บาท	62.0	3.3	-	-	20.9	-	1.6	3.5	11.7	0.8	3,501 - 4,500 Baht
4,501 - 5,500 บาท	229.7	0.8	-	-	113.8	1.5	9.9	21.7	22.4	5.5	4,501 - 5,500 Baht
5,501 - 6,500 บาท	295.7	4.8	-	-	93.6	-	12.2	43.4	32.7	11.0	5,501 - 6,500 Baht
6,501 - 7,500 บาท	266.2	0.9	-	-	102.0	0.3	17.9	51.0	15.5	11.8	6,501 - 7,500 Baht
7,501 - 10,000 บาท	588.4	2.0	-	-	165.6	1.0	37.1	140.0	24.2	37.3	7,501 - 10,000 Baht
10,001 - 15,000 บาท	411.3	0.5	-	-	83.6	0.6	17.4	87.9	19.2	36.2	10,001 - 15,000 Baht
15,001 - 20,000 บาท	250.0	0.4	-	0.5	48.0	2.7	9.8	41.4	4.5	28.5	15,001 - 20,000 Baht
20,001 - 30,000 บาท	218.8	-	-	1.5	28.6	0.8	7.9	33.4	7.6	19.8	20,001 - 30,000 Baht
มากกว่า 30,000 บาท	182.7	-	-	0.9	31.8	4.5	6.2	19.6	2.8	17.4	More than 30,000 Baht
ไม่ทราบ	29.4	-	-	-	3.1	-	0.3	5.6	0.5	2.2	Unknown

ตารางที่ 18 จำนวนลูกจ้าง จำแนกตามอุตสาหกรรม ระดับของรายได้ และเพศ กรุงเทพมหานคร (ต่อ)
 TABLE 18 EMPLOYEE BY INDUSTRY, INCOME CLASS AND SEX, BANGKOK METROPOLIS (Contd.)

		อุตสาหกรรม (ต่อ) Industry (Contd.)										หน่วยเป็นพัน : In Thousands	
ระดับของรายได้	สื่อกลางทางการเงิน Financial Intermediation	อสังหาริมทรัพย์และการให้เช่า Real estate & Renting	บริหารราชการและป้องกันประเทศ Public administration & Defence	การศึกษา Education	ด้านสุขภาพและสังคม Health & Social work		บริการชุมชนอื่น Other community	ลูกจ้างในครัวเรือนส่วนบุคคล Private households with employed persons	องค์กรระหว่างประเทศ Extra-territorial organizations	ไม่ทราบ Unknown	INCOME CLASS		
ยอดรวม	157.7	249.1	149.8	117.1	76.2	95.3	77.2	1.0	19.8	TOTAL			
ต่ำกว่า 1,501 บาท	-	-	-	-	-	0.5	0.5	-	-	Less than 1,501 Baht			
1,501 - 2,500 บาท	-	-	-	-	-	-	0.4	-	-	1,501 - 2,500 Baht			
2,501 - 3,500 บาท	-	1.1	-	-	-	-	3.7	-	-	2,501 - 3,500 Baht			
3,501 - 4,500 บาท	0.7	2.8	1.0	0.8	-	3.7	11.2	-	-	3,501 - 4,500 Baht			
4,501 - 5,500 บาท	1.7	13.7	3.0	2.0	2.5	11.8	19.4	-	-	4,501 - 5,500 Baht			
5,501 - 6,500 บาท	3.3	34.8	3.5	7.1	9.1	19.4	21.0	-	-	5,501 - 6,500 Baht			
6,501 - 7,500 บาท	3.8	27.6	8.8	7.0	2.2	9.8	4.9	-	2.8	6,501 - 7,500 Baht			
7,501 - 10,000 บาท	19.4	53.4	23.9	23.8	23.7	19.2	12.5	-	5.2	7,501 - 10,000 Baht			
10,001 - 15,000 บาท	29.3	45.6	30.3	25.2	16.3	13.4	3.6	-	2.3	10,001 - 15,000 Baht			
15,001 - 20,000 บาท	29.0	20.6	29.6	14.7	10.4	6.9	-	-	2.9	15,001 - 20,000 Baht			
20,001 - 30,000 บาท	37.3	24.8	23.7	21.4	3.3	7.2	-	-	1.6	20,001 - 30,000 Baht			
มากกว่า 30,000 บาท	29.0	23.1	23.5	13.0	6.7	2.0	-	-	1.2	More than 30,000 Baht			
ไม่ทราบ	4.3	1.8	2.6	2.1	1.9	1.3	-	-	3.8	Unknown			

ตารางที่ 18 จำนวนลูกจ้าง จำแนกตามอุตสาหกรรม ระดับของรายได้ และเพศ กรุงเทพมหานคร
TABLE 18 EMPLOYEE BY INDUSTRY, INCOME CLASS AND SEX, BANGKOK METROPOLIS

ไตรมาสที่ 2:2552 : Quarter 2:2009

หน่วยเป็นพัน : In Thousands

ระดับของรายได้	อุตสาหกรรม Industry										INCOME CLASS
	รวม	เกษตรกรรม	การประมง	เหมืองแร่ เหมืองหิน	การผลิต	ไฟฟ้า ก๊าซ และประปา	การก่อสร้าง	การขายส่ง การขายปลีก	โรงแรม และภัตตาคาร	การขนส่ง Transport Communi- cation	
	Total	Agriculture	Fishing	Mining & Quarrying	Manufac- turing	Electric Gas & Water supply	Construction	Wholesale & Retail trade	Hotels & Restaurants		
ชาย	1,242.4	6.6	-	1.7	345.6	10.0	97.7	234.7	54.5	108.2	MALE
ต่ำกว่า 1,501 บาท	0.5	-	-	-	-	-	0.5	-	-	-	Less than 1,501 Baht
1,501 - 2,500 บาท	0.4	-	-	-	0.4	-	-	-	-	-	1,501 - 2,500 Baht
2,501 - 3,500 บาท	3.2	-	-	-	1.3	-	-	-	0.6	1.3	2,501 - 3,500 Baht
3,501 - 4,500 บาท	23.6	1.3	-	-	9.1	-	1.6	2.8	5.3	0.4	3,501 - 4,500 Baht
4,501 - 5,500 บาท	74.9	0.8	-	-	37.7	0.8	6.2	10.7	5.0	3.5	4,501 - 5,500 Baht
5,501 - 6,500 บาท	112.7	2.7	-	-	35.5	-	9.5	21.7	12.7	8.3	5,501 - 6,500 Baht
6,501 - 7,500 บาท	153.2	0.9	-	-	60.3	0.3	15.3	24.2	6.8	9.3	6,501 - 7,500 Baht
7,501 - 10,000 บาท	327.2	-	-	-	88.7	0.7	30.6	83.2	9.0	28.7	7,501 - 10,000 Baht
10,001 - 15,000 บาท	205.0	0.5	-	-	53.9	0.6	13.1	41.7	8.1	16.4	10,001 - 15,000 Baht
15,001 - 20,000 บาท	127.6	0.4	-	-	23.0	2.2	8.0	22.4	1.2	17.4	15,001 - 20,000 Baht
20,001 - 30,000 บาท	107.2	-	-	0.7	17.7	0.8	6.5	17.1	3.4	10.4	20,001 - 30,000 Baht
มากกว่า 30,000 บาท	97.7	-	-	0.9	16.7	4.5	6.2	10.3	2.1	11.5	More than 30,000 Baht
ไม่ทราบ	9.3	-	-	-	1.5	-	0.3	0.5	0.5	1.2	Unknown
หญิง	1,309.5	6.5	-	1.2	350.1	1.6	22.9	215.0	88.9	63.6	FEMALE
ต่ำกว่า 1,501 บาท	1.6	-	-	-	0.6	-	-	-	-	-	Less than 1,501 Baht
1,501 - 2,500 บาท	2.7	0.5	-	-	1.2	-	-	0.5	0.2	-	1,501 - 2,500 Baht
2,501 - 3,500 บาท	9.2	-	-	-	1.3	-	-	1.7	1.4	-	2,501 - 3,500 Baht
3,501 - 4,500 บาท	38.5	2.0	-	-	11.8	-	-	0.7	6.4	0.5	3,501 - 4,500 Baht
4,501 - 5,500 บาท	154.8	-	-	-	76.0	0.7	3.7	11.0	17.4	2.1	4,501 - 5,500 Baht
5,501 - 6,500 บาท	183.1	2.1	-	-	58.1	-	2.6	21.7	20.0	2.7	5,501 - 6,500 Baht
6,501 - 7,500 บาท	113.0	-	-	-	41.7	-	2.6	26.8	8.8	2.5	6,501 - 7,500 Baht
7,501 - 10,000 บาท	261.2	2.0	-	-	76.9	0.3	6.5	56.8	15.2	8.7	7,501 - 10,000 Baht
10,001 - 15,000 บาท	206.4	-	-	-	29.8	-	4.3	46.2	11.2	19.8	10,001 - 15,000 Baht
15,001 - 20,000 บาท	122.4	-	-	0.5	25.0	0.5	1.8	19.0	3.4	11.2	15,001 - 20,000 Baht
20,001 - 30,000 บาท	111.6	-	-	0.7	10.9	-	1.4	16.2	4.2	9.3	20,001 - 30,000 Baht
มากกว่า 30,000 บาท	85.0	-	-	-	15.1	-	-	9.4	0.8	5.9	More than 30,000 Baht
ไม่ทราบ	20.1	-	-	-	1.6	-	-	5.1	-	1.0	Unknown

ตารางที่ 18 จำนวนลูกจ้าง จำแนกตามอุตสาหกรรม ระดับของรายได้ และเพศ กรุงเทพมหานคร (ต่อ)

TABLE 18 EMPLOYEE BY INDUSTRY, INCOME CLASS AND SEX, BANGKOK METROPOLIS (Contd.)

อุตสาหกรรม (ต่อ) Industry (Contd.)										หน่วยเป็นพัน : In Thousands	
ระดับของรายได้	สื่อกลางทางการเงิน Financial Intermediation	อสังหาริมทรัพย์ และการให้เช่า Real estate & Renting	บริหารราชการ และป้องกันประเทศ Public adminis- tration & Defence	การศึกษา Education	ด้านสุขภาพและ สังคมสงเคราะห์ Health & Social work		บริการ ชุมชน สังคม Other community & Social	ลูกจ้างในครัว- เรือนส่วนบุคคล Private households with employed persons	องค์กร ระหว่างประเทศ Extra-territorial organizations	ไม่ทราบ Unknown	INCOME CLASS
ชาย	69.7	125.0	75.6	35.5	16.2		45.2	11.2	-	5.3	MALE
ต่ำกว่า 1,501 บาท	-	-	-	-	-	-	-	-	-	-	Less than 1,501 Baht
1,501 - 2,500 บาท	-	-	-	-	-	-	-	-	-	-	1,501 - 2,500 Baht
2,501 - 3,500 บาท	-	-	-	-	-	-	-	-	-	-	2,501 - 3,500 Baht
3,501 - 4,500 บาท	-	-	0.6	-	-	-	1.5	1.1	-	-	3,501 - 4,500 Baht
4,501 - 5,500 บาท	-	3.0	1.3	-	0.4		4.6	0.9	-	-	4,501 - 5,500 Baht
5,501 - 6,500 บาท	1.8	7.9	1.4	1.7	0.7		5.4	3.4	-	-	5,501 - 6,500 Baht
6,501 - 7,500 บาท	1.9	20.1	5.9	0.8	0.5		5.6	0.5	-	1.1	6,501 - 7,500 Baht
7,501 - 10,000 บาท	10.3	35.1	11.9	5.8	6.7		11.3	3.6	-	1.6	7,501 - 10,000 Baht
10,001 - 15,000 บาท	12.7	21.4	14.3	7.9	5.6		7.3	1.7	-	-	10,001 - 15,000 Baht
15,001 - 20,000 บาท	14.4	10.7	14.9	6.6	-		5.5	-	-	1.1	15,001 - 20,000 Baht
20,001 - 30,000 บาท	14.8	14.2	10.0	9.4	-		2.2	-	-	-	20,001 - 30,000 Baht
มากกว่า 30,000 บาท	12.7	11.7	14.3	2.8	2.3		1.0	-	-	0.8	More than 30,000 Baht
ไม่ทราบ	1.3	0.9	1.1	0.5	-		0.9	-	-	0.7	Unknown
หญิง	88.1	124.1	74.2	81.7	60.0		50.1	66.0	1.0	14.5	FEMALE
ต่ำกว่า 1,501 บาท	-	-	-	-	-	-	0.5	0.5	-	-	Less than 1,501 Baht
1,501 - 2,500 บาท	-	-	-	-	-	-	-	0.4	-	-	1,501 - 2,500 Baht
2,501 - 3,500 บาท	-	1.1	-	-	-	-	-	3.7	-	-	2,501 - 3,500 Baht
3,501 - 4,500 บาท	0.7	2.8	0.4	0.8	-		2.2	10.2	-	-	3,501 - 4,500 Baht
4,501 - 5,500 บาท	1.7	10.6	1.8	2.0	2.1		7.2	18.5	-	-	4,501 - 5,500 Baht
5,501 - 6,500 บาท	1.5	26.9	2.1	5.4	8.4		14.0	17.6	-	-	5,501 - 6,500 Baht
6,501 - 7,500 บาท	2.0	7.5	2.9	6.2	1.7		4.3	4.4	-	1.7	6,501 - 7,500 Baht
7,501 - 10,000 บาท	9.1	18.3	12.0	18.0	17.1		8.0	8.9	-	3.6	7,501 - 10,000 Baht
10,001 - 15,000 บาท	16.6	24.2	16.0	17.3	10.8		6.1	1.9	-	2.3	10,001 - 15,000 Baht
15,001 - 20,000 บาท	14.7	9.8	14.8	8.1	10.4		1.4	-	-	1.8	15,001 - 20,000 Baht
20,001 - 30,000 บาท	22.5	10.6	13.7	12.0	3.3		5.1	-	-	1.6	20,001 - 30,000 Baht
มากกว่า 30,000 บาท	16.3	11.4	9.2	10.2	4.4		1.0	-	1.0	0.4	More than 30,000 Baht
ไม่ทราบ	3.0	1.0	1.5	1.6	1.9		0.4	-	-	3.1	Unknown

ภาคกลาง
Central Region

ตารางสถิติ

- ตารางที่ 1 จำนวนประชากร จำแนกตามกลุ่มอายุ สถานภาพแรงงาน
- ตารางที่ 2 จำนวนประชากรอายุ 15 ปี ขึ้นไป จำแนกตามสถานภาพสมรส สถานภาพแรงงาน
- ตารางที่ 3 จำนวนประชากรอายุ 15 ปีขึ้นไป จำแนกตามระดับการศึกษาที่สำเร็จ สถานภาพแรงงาน
- ตารางที่ 4 ผู้มีงานทำ จำแนกตามระดับการศึกษาที่สำเร็จ อาชีพ
- ตารางที่ 5 ผู้มีงานทำ จำแนกตามระดับการศึกษาที่สำเร็จ อุตสาหกรรม
- ตารางที่ 6 ผู้มีงานทำ จำแนกตามสถานภาพการทำงาน อาชีพ
- ตารางที่ 7 ผู้มีงานทำ จำแนกตามสถานภาพการทำงาน อุตสาหกรรม
- ตารางที่ 8 ผู้มีงานทำ จำแนกตามอาชีพ จำนวนชั่วโมงทำงานต่อสัปดาห์ การมีเวลาเหลือพอที่จะทำงานเพิ่มขึ้น
- ตารางที่ 9 ผู้มีงานทำ จำแนกตามอุตสาหกรรม จำนวนชั่วโมงทำงานต่อสัปดาห์ การมีเวลาเหลือพอที่จะทำงานเพิ่มขึ้น
- ตารางที่ 10 ผู้มีงานทำ จำแนกตามสถานภาพการทำงาน จำนวนชั่วโมงทำงานต่อสัปดาห์ การมีเวลาเหลือพอที่จะทำงานเพิ่มขึ้น
- ตารางที่ 11 ผู้มีงานทำ จำแนกตามกลุ่มอายุ ชั่วโมงการทำงานต่อสัปดาห์ การมีเวลาเหลือพอที่จะทำงานเพิ่มขึ้น
- ตารางที่ 12 จำนวนผู้ว่างงาน ที่หางานทำ จำแนกตามระยะเวลาที่หางานทำ ระดับการศึกษาที่สำเร็จ
- ตารางที่ 13 จำนวนผู้ว่างงาน ที่เคยทำงานมาก่อน จำแนกอาชีพที่ทำครั้งสุดท้าย อุตสาหกรรมที่ทำครั้งสุดท้าย
- ตารางที่ 14 ลูกจ้าง จำแนกตามค่าจ้างเฉลี่ย ผลประโยชน์อื่นๆ ที่ได้รับ อุตสาหกรรม
- ตารางที่ 15 ลูกจ้างเอกชน จำแนกตามค่าจ้างเฉลี่ย ผลประโยชน์อื่นๆ ที่ได้รับ อุตสาหกรรม
- ตารางที่ 16 ลูกจ้างรัฐบาล จำแนกตามค่าจ้างเฉลี่ย ผลประโยชน์อื่นๆ ที่ได้รับ อุตสาหกรรม
- ตารางที่ 17 ลูกจ้าง จำแนกตาม อาชีพ ระดับของรายได้
- ตารางที่ 18 ลูกจ้าง จำแนกตาม อุตสาหกรรม ระดับของรายได้

ตารางที่ 1 จำนวนประชากร จำแนกตามกลุ่มอายุ สถานภาพแรงงาน และเพศ ภาคกลาง

TABLE 1 POPULATION BY AGE GROUP, LABOR FORCE STATUS AND SEX, CENTRAL REGION

ไตรมาสที่ 2/2552 : Quarter 2/2009

หน่วยเป็นพัน : In Thousands

สถานภาพแรงงาน	รวม	กลุ่มอายุ Age Group							LABOR FORCE STATUS		
		< 15	15-19	20-24	25-29	30-34	35-39	40-49		50-59	>= 60
	Total										
ยอดรวม	15,849.6	3,159.7	1,160.1	1,217.2	1,307.6	1,405.4	1,395.6	2,612.5	1,813.4	1,777.9	TOTAL
กำลังแรงงานรวม	9,393.1	-	342.7	913.0	1,165.6	1,286.3	1,273.8	2,326.7	1,440.4	644.6	Total Labor Force
1. กำลังแรงงานปัจจุบัน	9,385.7	-	342.6	912.5	1,164.8	1,285.6	1,273.3	2,324.5	1,438.9	643.6	1. Current labor force
1.1 ผู้มีงานทำ	9,236.7	-	324.5	846.0	1,143.8	1,269.1	1,261.9	2,312.3	1,435.7	643.5	1.1 Employed
- ทำงาน	9,156.4	-	322.0	841.2	1,133.5	1,262.7	1,253.8	2,290.8	1,416.1	636.3	- At work
- ไม่ทำงานแต่มีงานประจำ	80.3	-	2.5	4.8	10.3	6.4	8.1	21.5	19.6	7.1	- With job but not at work
1.2 ผู้ว่างงาน	149.0	-	18.1	66.5	20.9	16.5	11.4	12.2	3.2	0.2	1.2 Unemployed
- หางานทำ	30.9	-	2.7	15.9	5.2	3.5	1.3	1.8	0.5	-	- Looking for work
- ไม่หางานทำพร้อมที่จะทำงาน	118.1	-	15.4	50.6	15.7	13.1	10.1	10.4	2.7	0.2	- Not looking/available for work
2. กำลังแรงงานที่รอฤดูกาล	7.4	-	0.1	0.5	0.8	0.8	0.5	2.2	1.5	1.0	2. Seasonally inactive labor force
ผู้ไม่อยู่ในกำลังแรงงาน	3,296.8	-	817.4	304.2	142.0	119.1	121.8	285.8	373.1	1,133.4	Persons not in Labor Force
1. ทำงานบ้าน	1,098.2	-	52.3	102.9	96.6	92.2	92.7	224.9	263.3	173.3	1. Household work
2. เรียนหนังสือ	867.0	-	709.3	146.5	10.4	0.5	0.5	-	-	-	2. Studies
3. ยังเด็ก ขรา/ไม่สามารถทำงานได้	1,059.0	-	12.9	16.0	15.4	18.3	23.2	45.2	54.5	873.5	3. Too young/old/incapable of work
4. อื่น ๆ	272.6	-	43.0	38.9	19.7	8.1	5.5	15.7	55.2	86.5	4. Others
ผู้มีอายุต่ำกว่า 15 ปี	3,159.7	3,159.7	-	-	-	-	-	-	-	-	Persons under 15 years of age

ตารางที่ 2 จำนวนประชากรอายุ 15 ปีขึ้นไป จำแนกตามสถานภาพสมรส สถานภาพแรงงาน และเพศ ภาคกลาง

TABLE 2 POPULATION 15 YEARS AND OVER BY MARITAL STATUS, LABOR FORCE STATUS AND SEX, CENTRAL REGION

ไตรมาสที่ 2/2552 : Quarter 2/2009

หน่วยเป็นพัน : In Thousands

สถานภาพแรงงาน	รวม Total	เคยสมรส Ever-Married				ไม่ทราบ Unknown	LABOR FORCE STATUS
		โสด Single	สมรส Married	หม้าย Widowed	หย่า Divorced	แยกกันอยู่ Separated	
ยอดรวม	12,689.9	3,205.6	8,072.4	862.7	209.1	337.0	3.2 TOTAL
กำลังแรงงานรวม	9,393.1	2,040.9	6,590.2	310.8	173.7	275.4	2.0 Total Labor Force
1. กำลังแรงงานปัจจุบัน	9,385.7	2,038.4	6,585.8	310.7	173.4	275.4	2.0 1. Current labor force
1.1 ผู้มีงานทำ	9,236.7	1,955.8	6,527.7	309.9	170.4	270.9	2.0 1.1 Employed
- ทำงาน	9,156.4	1,946.4	6,466.7	304.4	167.7	269.3	2.0 - At work
- ไม่ทำงานแต่มีงานประจำ	80.3	9.4	61.0	5.5	2.7	1.6	- - With job but not at work
1.2 ผู้ว่างงาน	149.0	82.6	58.1	0.8	3.0	4.5	- 1.2 Unemployed
- หางานทำ	30.9	17.6	10.6	-	1.9	0.8	- - Looking for work
- ไม่หางานทำ/พร้อมที่จะทำงาน	118.1	65.0	47.5	0.8	1.1	3.6	- - Not looking/available for work
2. กำลังแรงงานที่รอฤดูกาล	7.4	2.5	4.4	0.1	0.3	-	- 2. Seasonally inactive labor force
ผู้ไม่อยู่ในกำลังแรงงาน	3,296.8	1,164.7	1,482.2	551.9	35.4	61.6	1.2 Persons not in Labor Force
1. ทำงานบ้าน	1,098.2	97.0	847.8	110.8	15.0	27.7	0.0 1. Household work
2. เรียนหนังสือ	867.0	844.6	21.9	-	0.3	0.3	- 2. Studies
3. ยังเด็ก ขรา/ไม่สามารถทำงานได้	1,059.0	129.3	468.9	419.6	14.9	25.8	0.5 3. Too young/old/incapable of work
4. อื่น ๆ	272.6	93.9	143.6	21.5	5.2	7.7	0.7 4. Others

ตารางที่ 2 จำนวนประชากรอายุ 15 ปีขึ้นไป จำแนกตามสถานภาพสมรส สถานภาพแรงงาน และเพศ ภาคกลาง

TABLE 2 POPULATION 15 YEARS AND OVER BY MARITAL STATUS, LABOR FORCE STATUS AND SEX, CENTRAL REGION

ไตรมาสที่ 2/2552 : Quarter 2/2009								หน่วยเป็นพัน : In Thousand	
สถานภาพแรงงาน	รวม	เคยสมรส Ever-Married				LABOR FORCE STATUS			
		โสด Single	สมรส Married	หย่า Ever-Married		แยกกันอยู่ Separated	ไม่ทราบ Unknown		
				หย่า Widowed	หย่า Divorced				
	Total								
ชาย	6,120.3	1,739.1	4,009.7	166.4	76.7	127.1	1.3	MALE	
กำลังแรงงานรวม	5,023.9	1,184.7	3,597.7	66.8	67.1	107.1	0.5	Total Labor Force	
1. กำลังแรงงานปัจจุบัน	5,020.1	1,182.8	3,596.1	66.7	66.8	107.1	0.5	1. Current labor force	
1.1 ผู้มีงานทำ	4,941.3	1,138.6	3,565.5	66.7	66.3	103.7	0.5	1.1 Employed	
- ทำงาน	4,900.5	1,133.4	3,533.4	64.9	65.2	103.1	0.5	- At work	
- ไม่ทำงานเต็มงานประจำ	40.9	5.2	32.2	1.8	1.1	0.6	-	- With job but not at work	
1.2 ผู้ว่างงาน	78.8	44.2	30.6	-	0.5	3.5	-	1.2 Unemployed	
- หางานทำ	17.8	10.5	6.7	-	0.0	0.5	-	- Looking for work	
- ไม่หางานทำ/พร้อมที่จะทำงาน	61.0	33.7	23.9	-	0.5	3.0	-	- Not looking/available for work	
2. กำลังแรงงานที่รอฤดูกาล	3.9	1.9	1.6	0.1	0.3	-	-	2. Seasonally inactive labor force	
ผู้ไม่อยู่ในกำลังแรงงาน	1,096.4	554.4	412.0	99.6	9.6	20.0	0.8	Persons not in Labor Force	
1. ทำงานบ้าน	66.5	19.2	35.9	6.0	1.2	4.2	-	1. Household work	
2. เรียนหนังสือ	416.8	410.4	6.4	-	-	0.0	-	2. Studies	
3. ยังเด็ก ขร./ไม่สามารถทำงานได้	448.3	64.5	280.1	86.5	5.3	11.8	0.0	3. Too young/old/incapable of work	
4. อื่น ๆ	164.8	60.2	89.6	7.2	3.1	4.0	0.7	4. Others	
หญิง	6,569.6	1,466.5	4,062.7	696.2	132.4	209.8	2.0	FEMALE	
กำลังแรงงานรวม	4,369.1	856.2	2,992.5	244.0	106.6	168.3	1.5	Total Labor Force	
1. กำลังแรงงานปัจจุบัน	4,365.6	855.6	2,989.7	244.0	106.6	168.3	1.5	1. Current labor force	
1.1 ผู้มีงานทำ	4,295.4	817.2	2,962.2	243.2	104.1	167.3	1.5	1.1 Employed	
- ทำงาน	4,256.0	813.0	2,933.3	239.5	102.5	166.2	1.5	- At work	
- ไม่ทำงานเต็มงานประจำ	39.4	4.2	28.9	3.6	1.6	1.1	-	- With job but not at work	
1.2 ผู้ว่างงาน	70.2	38.4	27.5	0.8	2.5	1.0	-	1.2 Unemployed	
- หางานทำ	13.1	7.0	3.9	-	1.9	0.3	-	- Looking for work	
- ไม่หางานทำ/พร้อมที่จะทำงาน	57.1	31.4	23.6	0.8	0.7	0.7	-	- Not looking/available for work	
2. กำลังแรงงานที่รอฤดูกาล	3.5	0.6	2.8	0.1	-	-	-	2. Seasonally inactive labor force	
ผู้ไม่อยู่ในกำลังแรงงาน	2,200.5	610.3	1,070.1	452.2	25.8	41.5	0.5	Persons not in Labor Force	
1. ทำงานบ้าน	1,031.7	77.7	811.9	104.8	13.8	23.5	0.0	1. Household work	
2. เรียนหนังสือ	450.2	434.2	15.5	-	0.3	0.3	-	2. Studies	
3. ยังเด็ก ขร./ไม่สามารถทำงานได้	610.8	64.7	188.8	333.1	9.6	14.1	0.4	3. Too young/old/incapable of work	
4. อื่น ๆ	107.8	33.7	54.0	14.3	2.1	3.7	-	4. Others	

ไตรมาสที่ 2/2552 : Quarter 2/2009

หน่วยเป็นพัน : In Thousands

ตารางที่ 3 จำนวนประชากรอายุ 15 ปีขึ้นไป ด้านคุณวุฒิการศึกษาที่สำเร็จ สถานภาพแรงงาน และเพศ ภาคกลาง

TABLE 3 POPULATION 15 YEARS AND OVER BY LEVEL OF EDUCATIONAL ATTAINMENT, LABOR FORCE STATUS AND SEX, CENTRAL REGION

หน่วยเป็นพัน : In Thousands																
สถานภาพแรงงาน	รวม	ไม่มี การศึกษา	ต่ำกว่า ประถมศึกษา Less than Elementary	ประถม ศึกษา Elementary	มัธยมศึกษาตอนปลาย						อุดมศึกษา			อื่นๆ Others	ไม่ทราบ	LABOR FORCE STATUS
					Upper Secondary Level						Higher Level					
					มัธยมศึกษา ตอนต้น Lower Secondary	สาสามัญ General/ Academic	สายอาชีพ- ศึกษา Vocational	สาขา- การศึกษา Teacher Training	สาขาวิชา- การศึกษ Academic Education	สาขาอาชีพ Higher Technical Education	สาขาวิชา- การศึกษ Teacher Training					
ยอดรวม	12,689.9	539.1	3,801.6	2,258.2	2,484.2	1,256.5	541.4	6.9	932.3	619.6	195.4	2.2	52.6	TOTAL		
กำลังแรงงานรวม	9,393.1	269.4	2,581.2	1,903.0	1,662.9	971.4	410.9	4.0	850.0	545.1	154.3	1.9	39.0	Total Labor Force		
1. กำลังแรงงานปัจจุบัน	9,385.7	268.4	2,578.6	1,900.9	1,662.2	971.0	410.9	4.0	850.0	544.5	154.3	1.9	39.0	1. Current labor force		
1.1 ผู้มีงานทำ	9,236.7	267.0	2,568.3	1,882.2	1,624.4	952.1	398.3	4.0	822.5	524.2	153.0	1.7	39.0	1.1 Employed		
- ทำงาน	9,156.4	265.0	2,540.9	1,867.2	1,613.6	947.8	395.4	4.0	816.1	521.8	143.9	1.7	39.0	- At work		
- ไม่ทำงานเต็มงานประจำ	80.3	1.9	27.4	15.0	10.8	4.3	2.8	-	6.4	2.4	9.1	-	0.0	- With job but not at work		
1.2 ผู้ว่างงาน	149.0	1.4	10.3	18.6	37.8	18.9	12.6	-	27.6	20.4	1.3	0.2	-	1.2 Unemployed		
- หางานทำ	30.9	0.2	1.1	4.9	4.6	3.2	4.5	-	4.5	7.9	-	-	-	- Looking for work		
- ไม่หางานทำพร้อมที่จะทำงาน	118.1	1.2	9.2	13.7	33.1	15.7	8.1	-	23.1	12.4	1.3	0.2	-	- Not looking/available for work		
2. กำลังแรงงานที่รอฤดูกาล	7.4	1.0	2.5	2.2	0.7	0.4	-	-	-	0.5	-	-	-	2. Seasonally inactive labor force		
ผู้ไม่อยู่ในกำลังแรงงาน	3,296.8	269.7	1,220.4	355.2	821.3	285.1	130.5	2.9	82.3	74.6	41.1	0.3	13.6	Persons not in Labor Force		
1. ทำงานบ้าน	1,098.2	61.4	453.4	183.5	186.0	89.4	37.2	1.0	42.7	33.9	7.1	0.1	2.6	1. Household work		
2. เรียนหนังสือ	867.0	-	0.5	87.0	525.1	157.4	72.5	0.0	3.6	20.9	-	-	-	2. Studies		
3. ยังเด็ก ขรา/ไม่สามารถทำงานได้	1,059.0	201.1	714.5	48.5	45.2	15.8	5.8	1.0	9.3	5.4	8.4	-	4.0	3. Too young/old/incapable of work		
4. อื่น ๆ	272.6	7.3	52.0	36.1	65.0	22.5	15.0	0.9	26.7	14.4	25.6	0.2	7.0	4. Others		

U/ รวมอาชีพระยะสั้น U/ Including Short Course Vocational

ตารางที่ 3 จำนวนประชากรอายุ 15 ปีขึ้นไป จำแนกตามระดับการศึกษาที่สำเร็จ สถานภาพแรงงาน และเพศ ภาคกลาง

TABLE 3 POPULATION 15 YEARS AND OVER BY LEVEL OF EDUCATIONAL ATTAINMENT, LABOR FORCE STATUS AND SEX, CENTRAL REGION

ไตรมาสที่ 2/2552 : Quarter 2/2009															หน่วยเป็นพัน : In Thousand	
สถานภาพแรงงาน	รวม	ไม่มี การศึกษา	ต่ำกว่า ประถมศึกษา Less than Elementary	ประถม ศึกษา Elementary	มัธยมศึกษา ตอนต้น Lower Secondary	มัธยมศึกษาตอนปลาย					อุดมศึกษา			L/ อื่นๆ	ไม่ทราบ	LABOR FORCE STATUS
						Upper Secondary Level					Higher Level					
						สายสามัญ General/ Academic	สายอาชีพ- ศึกษา Vocational	สายวิชา- การศึกษา Teacher Training	สายวิชาการ Academic	สายวิชาชีพ Higher Technical Education	สายวิชา- การศึกษา Teacher Training					
Total	6,120.3	144.8	1,672.8	1,205.4	1,311.6	636.2	305.1	2.5	396.7	343.5	68.9	1.1	31.6	MALE		
ชาย																
กำลังแรงงานรวม	5,023.9	92.0	1,307.7	1,091.9	981.4	528.4	250.3	1.3	372.5	322.6	50.2	1.1	24.5	Total Labor Force		
1. กำลังแรงงานเบื้องต้น	5,020.1	91.9	1,306.8	1,090.1	980.8	528.4	250.3	1.3	372.5	322.4	50.2	1.1	24.5	1. Current labor force		
1.1 ผู้มีงานทำ	4,941.3	91.7	1,300.7	1,080.8	956.9	518.0	244.1	1.3	361.7	311.6	49.3	1.0	24.5	1.1 Employed		
- ทั้งหมด	4,900.5	91.3	1,285.5	1,072.7	949.5	516.9	242.5	1.3	359.6	310.1	45.7	1.0	24.4	- At work		
- ไม่ทำงานแต่มีงานประจำ	40.9	0.4	15.2	8.1	7.4	1.1	1.6	-	2.1	1.5	3.5	-	0.0	- With job but not at work		
1.2 ผู้ว่างงาน	78.8	0.2	6.1	9.3	23.9	10.4	6.3	-	10.8	10.8	0.9	0.1	-	1.2 Unemployed		
- หางานทำ	17.8	-	0.6	3.1	3.4	1.8	3.0	-	1.0	4.9	-	-	-	- Looking for work		
- ไม่หางานทำพร้อมที่จะทำงาน	61.0	0.2	5.5	6.2	20.5	8.6	3.2	-	9.8	5.9	0.9	0.1	-	- Not looking/available for work		
2. กำลังแรงงานที่รอฤดูกาล	3.9	0.2	0.9	1.8	0.6	-	-	-	-	0.3	-	-	-	2. Seasonally inactive labor force		
ผู้ไม่อยู่ในกำลังแรงงาน	1,096.4	52.7	365.2	113.5	330.2	107.8	54.8	1.3	24.2	20.8	18.7	-	7.2	Persons not in Labor Force		
1. ทำงานบ้าน	66.5	2.3	29.6	11.2	10.6	5.4	2.1	0.2	2.0	2.7	0.4	-	0.1	1. Household work		
2. เรียนหนังสือ	416.8	-	-	47.8	245.5	78.9	37.9	0.0	1.4	5.2	-	-	-	2. Studies		
3. ยึดถือ ขว/ไม่สามารถทำงานได้	448.3	48.9	307.0	32.1	30.9	9.7	4.0	0.4	6.2	4.0	4.1	-	0.9	3. Too young/old/incapable of work		
4. อื่น ๆ	164.8	1.6	28.5	22.4	43.2	13.7	10.7	0.7	14.7	8.9	14.2	-	6.2	4. Others		
หญิง														FEMALE		
กำลังแรงงานรวม	6,569.6	394.4	2,128.7	1,052.8	1,172.6	620.3	236.2	4.4	535.6	276.2	126.5	1.0	21.0	Total Labor Force		
1. กำลังแรงงานเบื้องต้น	4,369.1	177.4	1,273.5	811.1	681.5	443.0	160.5	2.8	477.6	222.4	104.1	0.8	14.6	1. Current labor force		
1.1 ผู้มีงานทำ	4,365.6	176.5	1,271.9	810.7	681.4	442.6	160.5	2.8	477.6	222.2	104.1	0.8	14.6	1.1 Employed		
1.1 ผู้มีงานทำ	4,295.4	175.3	1,267.7	801.4	667.6	434.1	154.2	2.8	460.8	212.6	103.7	0.7	14.6	- At work		
- ทั้งหมด	4,256.0	173.7	1,255.5	794.5	664.2	430.9	152.9	2.8	456.5	211.7	98.2	0.7	14.6	- With job but not at work		
- ไม่ทำงานแต่มีงานประจำ	39.4	1.6	12.2	6.9	3.4	3.2	1.2	-	4.3	0.9	5.6	-	-	1.2 Unemployed		
1.2 ผู้ว่างงาน	70.2	1.2	4.2	9.3	13.9	8.5	6.4	-	16.8	9.6	0.4	0.1	-	- Looking for work		
- หางานทำ	13.1	0.2	0.5	1.9	1.3	1.4	1.5	-	3.5	3.0	-	-	-	- Not looking/available for work		
- ไม่หางานทำพร้อมที่จะทำงาน	57.1	1.0	3.7	7.4	12.6	7.1	4.9	-	13.3	6.6	0.4	0.1	-	2. Seasonally inactive labor force		
2. กำลังแรงงานที่รอฤดูกาล	3.5	0.9	1.6	0.3	0.1	0.4	-	-	-	0.2	-	-	-	Persons not in Labor Force		
ผู้ไม่อยู่ในกำลังแรงงาน	2,200.5	217.0	855.3	241.7	491.1	177.3	75.7	1.6	58.1	53.7	22.4	0.3	6.4	1. Household work		
1. ทำงานบ้าน	1,031.7	59.1	423.8	172.3	175.4	84.0	35.1	0.8	40.8	31.1	6.7	0.1	2.5	2. Studies		
2. เรียนหนังสือ	450.2	-	0.5	39.3	279.6	78.4	34.6	-	2.2	15.6	-	-	-	3. Too young/old/incapable of work		
3. ยึดถือ ขว/ไม่สามารถทำงานได้	610.8	152.2	407.5	16.4	14.3	6.1	1.8	0.7	3.1	1.5	4.2	-	3.1	4. Others		
4. อื่น ๆ	107.8	5.7	23.5	13.7	21.7	8.8	4.3	0.2	12.0	5.5	11.4	0.2	0.8			

U/ รวมอาชีพระยะสั้น U/ Including Short Course Vocational

ตารางที่ 4 จำนวนผู้มีงานทำ จำแนกตามระดับการศึกษาที่สำเร็จ อาชีพ และเพศ ภาคกลาง
TABLE 4 EMPLOYED PERSONS BY LEVEL OF EDUCATIONAL ATTAINMENT, OCCUPATION AND SEX, CENTRAL REGION

ไตรมาสที่ 2/2552 : Quarter 2/2009														หน่วยเป็นพัน : In Thousand	
อาชีพ	รวม	ไม่มีการศึกษา	ต่ำกว่าประถมศึกษา	ประถมศึกษา	มัธยมศึกษาตอนปลาย					อุดมศึกษา			อื่นๆ	ไม่ทราบ	OCCUPATION
					Upper Secondary Level					Higher Level					
					None	Elementary	Less than Elementary	Elementary	Secondary	Lower Secondary	General/Academic	Vocational			
ยอดรวม	9,236.7	267.0	2,568.3	1,882.2	1,624.4	952.1	398.3	4.0	822.5	524.2	153.0	1.7	39.0	TOTAL	
1. ผู้บัญญัติกฎหมาย ข้าราชการระดับอาวุโสและผู้จัดการ	261.7	1.7	48.1	28.4	28.1	23.8	12.8	0.5	84.6	20.0	9.1	-	4.7	1. Legislators, senior officials and managers	
2. ผู้ประกอบวิชาชีพด้านต่างๆ	343.9	-	2.3	5.9	3.7	2.9	4.3	-	185.5	41.9	96.1	-	1.3	2. Professionals	
3. ผู้ประกอบวิชาชีพด้านเทคนิคสาขาต่างๆ	501.9	2.7	25.4	23.0	47.3	53.6	46.9	0.7	176.4	109.9	12.2	-	3.9	3. Technicians and associate professionals	
และอาชีพที่เกี่ยวข้อง															
4. เสมียน	461.4	-	14.6	32.1	62.2	68.2	42.0	0.7	150.6	77.2	12.6	-	1.3	4. Clerks	
5. พนักงานบริการและพนักงานในร้านค้าและตลาด	1,765.6	42.4	500.4	293.9	350.7	231.9	98.1	1.0	134.7	89.8	13.6	-	9.2	5. Service workers and shop and market sales workers	
6. ผู้ปฏิบัติงานที่มีฝีมือในด้านการเกษตรและการประมง	2,008.6	85.9	967.0	461.9	250.9	140.0	28.8	0.8	31.9	35.0	3.7	0.5	2.3	6. Skilled agricultural and fishery workers	
7. ผู้ปฏิบัติงานด้านความสามารถทางฝีมือและธุรกิจการค้าที่เกี่ยวข้อง	1,250.0	41.9	312.7	344.3	257.9	116.4	68.4	0.3	28.3	74.4	2.0	0.8	2.6	7. Craft and related trades workers	
8. ผู้ปฏิบัติการ โรงงานและเครื่องจักรและผู้ปฏิบัติงานด้านการประกอบ	1,347.8	12.9	220.4	325.0	388.8	231.1	75.7	-	20.0	61.9	1.4	-	10.5	8. Plant and machine operators and assemblers	
9. อาชีพขั้นพื้นฐานต่างๆ ในด้านการขายและการให้บริการ	1,289.7	79.4	477.5	366.9	233.6	84.3	21.1	0.1	9.2	13.7	0.4	0.5	3.0	9. Elementary occupations	
10. คนงานซึ่งมิได้แนบไว้ในหมวดอื่น	6.2	-	-	0.9	1.4	-	0.2	-	1.3	0.2	1.8	-	0.4	10. Workers not classifiable by occupation	

^{1/} รวมอาชีพระยะสั้น ^{1/} Including Short Course Vocational

ตารางที่ 4 จำนวนผู้มีงานทำ จำแนกตามระดับการศึกษาที่สำเร็จ อาชีพ และเพศ ภาคกลาง
TABLE 4 EMPLOYED PERSONS BY LEVEL OF EDUCATIONAL ATTAINMENT, OCCUPATION AND SEX, CENTRAL REGION

หน่วยเป็นพัน : In Thousands																	
อาชีพ	รวม	ไม่มีการศึกษา	ต่ำกว่าประถมศึกษา	ประถมศึกษา	มัธยมศึกษาตอนปลาย					อุดมศึกษา					อื่นๆ	ไม่ทราบ	OCCUPATION
					มัธยมศึกษาตอนต้น	Upper Secondary Level				Higher Level							
						มัธยมศึกษาตอนต้น	สายสามัญ	สายวิชาชีพ	สายวิชา-การศึกษา	สายวิชาการ	สายวิชาชีพ	สายวิชา-การศึกษา	สายวิชาการ	สายวิชาชีพ			
Total	4,941.3	91.7	1,300.7	1,080.8	956.9	518.0	244.1	1.3	361.7	311.6	49.3	24.5	1.0	24.5	MALE		
1. ผู้บัญชีตามกฎหมาย ข้าราชการระดับอาวุโสและผู้จัดการ	185.3	1.3	36.1	24.6	20.2	19.9	8.1	-	54.3	12.9	4.4	-	-	3.5	1. Legislators, senior officials and managers		
2. ผู้ประกอบวิชาชีพด้านต่างๆ	135.1	-	1.5	3.4	2.4	2.4	2.6	-	81.8	12.0	28.3	-	-	0.7	2. Professionals		
3. ผู้ประกอบวิชาชีพด้านเทคนิคสาขาต่างๆ และอาชีพที่เกี่ยวข้อง	238.8	0.2	10.2	8.8	23.4	23.9	26.0	0.4	73.8	66.6	3.3	-	-	2.3	3. Technicians and associate professionals		
4. เสมียน	162.1	-	8.3	12.9	27.6	29.1	14.7	0.0	38.3	27.3	3.4	-	-	0.5	4. Clerks		
5. พนักงานบริการและพนักงานในร้านค้าและตลาด	701.7	9.1	159.1	124.4	162.2	98.8	45.2	0.3	52.6	42.6	3.9	-	-	3.6	5. Service workers and shop and market sales workers		
6. ผู้ปฏิบัติงานที่มีฝีมือในด้านการเกษตรและการประมง	1,142.3	27.9	513.8	270.8	169.9	88.1	22.3	0.5	19.4	25.6	2.1	0.2	0.2	1.9	6. Skilled agricultural and fishery workers		
7. ผู้ปฏิบัติงานด้านความสามารถทางฝีมือและธุรกิจการกึ่งที่เชี่ยวชาญ	889.5	17.0	205.4	234.5	188.4	85.4	62.4	-	24.6	67.5	1.7	0.4	0.4	2.1	7. Craft and related trades workers		
8. ผู้ปฏิบัติการโรงงานและเครื่องจักรและผู้ปฏิบัติงานด้านการประกอบ	868.0	6.2	162.5	209.6	235.5	130.1	54.0	-	13.0	48.6	1.3	-	-	7.5	8. Plant and machine operators and assemblers		
9. อาชีพขั้นพื้นฐานต่างๆ ในด้านการขายและการให้บริการ	616.1	30.0	203.9	192.0	126.9	40.4	8.8	-	3.3	8.3	0.2	0.4	0.4	1.9	9. Elementary occupations		
10. คนงานจ้างได้จำนวนมากไว้ในหมวดอื่น	2.4	-	-	-	0.4	-	0.2	-	0.6	0.2	0.6	-	-	0.4	10. Workers not classifiable by occupation		
หญิง	4,295.4	175.3	1,267.7	801.4	667.6	434.1	154.2	2.8	460.8	212.6	103.7	14.6	0.7	14.6	FEMALE		
1. ผู้บัญชีตามกฎหมาย ข้าราชการระดับอาวุโสและผู้จัดการ	76.4	0.4	12.0	3.8	7.8	3.9	4.7	0.5	30.3	7.2	4.7	-	-	1.2	1. Legislators, senior officials and managers		
2. ผู้ประกอบวิชาชีพด้านต่างๆ	208.7	-	0.7	2.5	1.3	0.6	1.7	-	103.7	30.0	67.7	-	-	0.6	2. Professionals		
3. ผู้ประกอบวิชาชีพด้านเทคนิคสาขาต่างๆ และอาชีพที่เกี่ยวข้อง	263.1	2.5	15.2	14.1	23.9	29.8	21.0	0.2	102.6	43.3	9.0	-	-	1.5	3. Technicians and associate professionals		
4. เสมียน	299.2	-	6.3	19.2	34.5	39.1	27.4	0.6	112.3	49.9	9.2	-	-	0.7	4. Clerks		
5. พนักงานบริการและพนักงานในร้านค้าและตลาด	1,063.9	33.3	341.3	169.5	188.5	133.0	52.9	0.7	82.1	47.2	9.7	-	-	5.6	5. Service workers and shop and market sales workers		
6. ผู้ปฏิบัติงานที่มีฝีมือในด้านการเกษตรและการประมง	866.3	57.9	453.3	191.2	81.0	51.9	6.5	0.3	12.6	9.4	1.6	0.2	0.2	0.4	6. Skilled agricultural and fishery workers		
7. ผู้ปฏิบัติงานด้านความสามารถทางฝีมือและธุรกิจการกึ่งที่เชี่ยวชาญ	360.6	24.9	107.4	109.8	69.5	31.1	6.0	0.3	3.6	6.9	0.3	0.4	0.4	0.5	7. Craft and related trades workers		
8. ผู้ปฏิบัติการโรงงานและเครื่องจักรและผู้ปฏิบัติงานด้านการประกอบ	479.7	6.8	57.9	115.5	153.3	101.0	21.7	-	7.1	13.4	0.1	-	-	3.0	8. Plant and machine operators and assemblers		
9. อาชีพขั้นพื้นฐานต่างๆ ในด้านการขายและการให้บริการ	673.6	49.4	273.6	174.9	106.7	43.9	12.4	0.1	5.9	5.4	0.3	0.1	0.1	1.0	9. Elementary occupations		
10. คนงานจ้างได้จำนวนมากไว้ในหมวดอื่น	3.8	-	-	0.9	1.0	-	-	-	0.7	-	1.2	-	-	-	10. Workers not classifiable by occupation		
รวมอาชีพระยะสั้น L/ Including Short Course Vocational																	

L/ รวมอาชีพระยะสั้น L/ Including Short Course Vocational

ไตรมาสที่ 2/2552 : Quarter 2/2009

หน่วยเป็นพัน : In Thousands

ตารางที่ 5 จำนวนผู้งานทำ ด้านคุณวุฒิการศึกษาที่สำเร็จ อุตสาหกรรม และเพศ ภาคกลาง
TABLE 5 EMPLOYED PERSONS BY LEVEL OF EDUCATIONAL ATTAINMENT, INDUSTRY AND SEX, CENTRAL REGION

ไตรมาสที่ 2/2552 : Quarter 2/2009

หน่วยนับพัน : In Thousands

อุตสาหกรรม	รวม	ไม่มี การศึกษา	ต่ำกว่า ประถมศึกษา	ประถม ศึกษา	มัธยมศึกษา ตอนต้น	มัธยมศึกษาตอนปลาย					อุดมศึกษา			ไม่ทราบ	อื่นๆ	INDUSTRY
						Upper Secondary Level					Higher Level					
						สายสามัญ General/ Academic	สายวิชาชีพ Vocational	สายวิชา- การศึกษา Teacher Training	สายวิชาการ Academic	สายวิชาชีพ Higher Technical Education	สายวิชา- การศึกษา Teacher Training					
Total	9,236.7	267.0	2,568.3	1,882.2	1,624.4	952.1	398.3	4.0	822.5	524.2	153.0	1.7	39.0	TOTAL		
1. เกษตรกรรม การล่าสัตว์ และการป่าไม้	2,244.7	114.6	1,056.9	535.8	281.7	140.9	29.9	0.8	39.7	38.3	3.7	0.5	2.1	1. Agriculture, hunting and forestry		
2. การประมง	173.6	5.5	75.8	44.8	23.9	13.1	3.9	-	2.5	3.1	0.3	-	0.8	2. Fishing		
3. การทำเหมืองแร่ และหินงอกหินย	16.5	0.2	5.3	4.3	2.2	1.0	1.1	-	1.5	0.9	0.1	-	-	3. Mining and quarrying		
4. การผลิต	2,336.9	55.4	351.9	507.8	553.1	354.7	137.6	0.4	172.9	176.5	13.2	0.8	12.7	4. Manufacturing		
5. การไฟฟ้า ก๊าซ และการประปา	35.2	0.1	6.0	1.5	4.1	5.2	2.3	-	9.5	6.4	-	-	0.1	5. Electricity, gas and water supply		
6. การก่อสร้าง	571.4	18.2	183.9	159.5	99.0	27.7	21.4	-	26.4	29.0	2.8	0.1	3.5	6. Construction		
7. การขนส่ง การขายปลีก การซ่อมแซมยานนค์ รถจักรยานยนต์ ของใช้ส่วนบุคคล และของใช้ ในครัวเรือน	1,508.9	35.7	395.0	264.8	292.8	186.8	77.3	1.2	140.2	95.8	13.2	-	6.2	7. Wholesale and retail trade, repair of motor vehicles motorcycles and personal and household goods		
8. โรงแรม และภัตตาคาร	722.2	21.0	221.4	144.0	151.3	70.7	38.6	0.9	34.4	30.8	3.9	0.2	5.2	8. Hotel and restaurants		
9. การขนส่ง สถานที่เก็บสินค้า และการคมนาคม	369.0	1.6	85.1	90.7	67.8	32.2	20.2	-	39.8	24.6	3.7	0.2	3.2	9. Transport, storage and communication		
10. การเป็นสื่อกลางทางการเงิน	94.7	0.1	2.6	4.8	6.2	9.1	5.3	-	54.2	9.0	2.8	-	0.6	10. Financial intermediation		
11. กิจกรรมด้านอสังหาริมทรัพย์ การให้เช่า และกิจการทางธุรกิจ	180.0	2.5	44.6	31.3	25.2	18.0	7.5	-	36.4	12.2	1.8	-	0.4	11. Real estate, renting and business activities		
12. การบริหารราชการ และการป้องกันประเทศ รวมทั้งการประกันสังคมภาคบังคับ	307.1	-	19.3	18.1	33.8	30.6	32.4	0.3	119.8	42.5	8.5	-	1.7	12. Public administration and defence, compulsory social security		
13. การศึกษา	232.3	0.4	12.2	6.7	14.4	8.5	1.4	0.3	86.2	8.8	92.9	-	0.6	13. Education		
14. งานด้านสุขภาพ และงานสังคมสงเคราะห์	152.0	3.3	23.1	11.7	12.7	23.0	4.9	-	33.3	36.1	3.3	-	0.4	14. Health and social work		
15. กิจกรรมด้านบริการชุมชน สังคม และการบริการ ส่วนบุคคลอื่นๆ	237.4	5.6	66.4	47.9	42.1	28.8	12.2	0.1	21.5	9.5	2.6	-	0.7	15. Other community, social and personal service activity		
16. ลูกจ้างในครัวเรือนส่วนบุคคล	47.4	3.0	18.6	7.8	12.7	1.7	1.8	-	0.7	0.6	-	-	0.5	16. Private households with employed persons		
17. องค์การระหว่างประเทศและองค์การต่างประเทศ อื่นๆ และสมาชิก	-	-	-	-	-	-	-	-	-	-	-	-	-	17. Extra-territorial organizations and bodies		
18. ไม่ทราบ	7.3	-	0.3	0.9	1.4	0.3	0.6	-	3.4	-	0.1	-	0.4	18. Unknown		

1/ รวมอาชีพระยะสั้น 1/ Including Short Course Vocational

ตารางที่ 5 จำนวนผู้จ้างทำ งานตามระดับการศึกษาที่สำเร็จ อุตสาหกรรม และเพศ ภาคกลาง

TABLE 5 EMPLOYED PERSONS BY LEVEL OF EDUCATIONAL ATTAINMENT, INDUSTRY AND SEX , CENTRAL REGION

ประเทศไทย : In Thailand																
อุตสาหกรรม	รวม	ไม่มี การศึกษา	ต่ำกว่า ประถมศึกษา	ประถม ศึกษา	มัธยมศึกษาตอนปลาย					อุดมศึกษา		อื่นๆ	ไม่ทราบ	INDUSTRY		
					Upper Secondary Level					Higher Level						
					มัธยมศึกษา ตอนต้น	สามัญ	สายอาชีพ- ศึกษา	สายวิชา- การศึกษา	Teacher Training	Academic	Technical Education				สายวิชา- การศึกษา	Teacher Training
Total	4,941.3	91.7	1,300.7	1,080.8	956.9	518.0	244.1	1.3	361.7	311.6	49.3	1.0	24.5	MALE		
1. เกษตรกรรม การก่อสร้าง และการป่าไม้	1,264.8	39.4	547.1	320.0	189.4	88.3	21.7	0.5	26.4	28.4	2.2	0.2	1.2	1. Agriculture, hunting and forestry		
2. การประมง	128.9	2.8	53.3	33.1	20.8	11.3	3.0	-	1.5	2.3	-	-	0.8	2. Fishing		
3. การทำเหมืองแร่ และเหมืองหิน	11.6	0.1	3.8	2.2	2.0	0.8	1.0	-	0.9	0.8	0.1	-	-	3. Mining and quarrying		
4. การผลิต	1,149.5	18.8	150.5	231.7	280.8	172.7	83.6	-	80.2	118.7	4.4	0.4	7.8	4. Manufacturing		
5. การไฟฟ้า ก๊าซ และการประปา	28.8	0.1	5.7	1.1	3.7	5.0	1.8	-	6.1	5.1	-	-	0.1	5. Electricity, gas and water supply		
6. การก่อสร้าง	469.9	9.8	156.0	129.4	86.4	24.4	18.1	-	16.4	25.0	1.2	-	3.2	6. Construction		
7. การขนส่ง การขายปลีก การซ่อมแซมยานยนต์ รถจักรยานยนต์ ของใช้ส่วนบุคคล และของใช้ ในครัวเรือน	757.1	12.8	156.3	158.1	171.8	99.0	41.3	0.3	58.1	52.3	4.0	-	3.1	7. Wholesale and retail trade, repair of motor vehicles motorcycles and personal and household goods		
8. โรงแรม และภัตตาคาร	271.4	4.1	66.4	55.4	66.8	31.1	15.9	-	12.0	15.2	1.9	0.2	2.6	8. Hotel and restaurants		
9. การขนส่ง สถานที่เก็บสินค้า และการคมนาคม	306.4	1.3	78.1	80.5	58.0	27.5	16.5	-	20.4	18.2	2.6	0.2	3.2	9. Transport, storage and communication		
10. การเป็นสื่อกลางทางการเงิน	43.8	-	0.9	3.9	5.0	4.6	1.4	-	22.7	4.1	1.1	-	0.3	10. Financial intermediation		
11. กิจกรรมด้านอสังหาริมทรัพย์ การให้เช่า และกิจกรรมทางธุรกิจ	110.5	0.3	25.2	23.3	16.4	11.0	5.6	-	19.4	8.0	0.9	-	0.4	11. Real estate, renting and business activities		
12. การบริหารราชการ และการป้องกันประเทศ รวมทั้งการประกันสังคมบางส่วน	181.8	-	16.0	13.9	24.3	24.6	25.2	0.2	51.0	22.3	3.4	-	0.9	12. Public administration and defence, compulsory social security		
13. การศึกษา	78.7	-	6.1	3.6	7.5	2.5	0.2	0.3	28.7	4.2	25.7	-	-	13. Education		
14. งานด้านสุขภาพ และงานสังคมสงเคราะห์	28.6	-	4.1	2.5	3.9	4.6	1.2	-	8.8	2.4	0.7	-	0.4	14. Health and social work		
15. กิจกรรมด้านบริการชุมชน สังคม และการบริการส่วนบุคคลอื่นๆ	100.9	2.0	27.7	21.1	18.6	10.5	6.8	-	8.5	4.6	1.0	-	0.2	15. Other community, social and personal service activity		
16. ธุรกิจไม่ครัวเรือนส่วนบุคคล	6.3	-	3.5	1.1	1.4	-	0.3	-	-	-	-	-	-	16. Private households with employed persons		
17. องค์การระหว่างประเทศและองค์การต่างประเทศอื่นๆ และสมาชิก	-	-	-	-	-	-	-	-	-	-	-	-	-	17. Extra-territorial organizations and bodies		
18. ไม่ทราบ	2.5	-	-	-	0.4	0.3	0.6	-	0.7	-	0.1	-	0.4	18. Unknown		
หญิง	4,295.4	175.3	1,267.7	801.4	667.6	434.1	154.2	2.8	460.8	212.6	103.7	0.7	14.6	FEMALE		
1. เกษตรกรรม การก่อสร้าง และการป่าไม้	979.9	75.1	509.9	215.8	92.3	52.6	8.1	0.3	13.3	9.9	1.5	0.2	0.9	1. Agriculture, hunting and forestry		
2. การประมง	44.7	2.7	22.5	11.7	3.1	1.8	0.8	-	1.0	0.8	0.3	-	-	2. Fishing		
3. การทำเหมืองแร่ และเหมืองหิน	4.9	0.1	1.5	2.2	0.2	0.2	0.1	-	0.6	0.2	-	-	-	3. Mining and quarrying		
4. การผลิต	1,187.4	36.5	201.4	276.1	272.4	182.0	54.0	0.4	92.7	57.8	8.8	0.4	4.9	4. Manufacturing		
5. การไฟฟ้า ก๊าซ และการประปา	6.5	-	0.3	0.4	0.5	0.2	0.5	-	3.4	1.3	-	-	-	5. Electricity, gas and water supply		
6. การก่อสร้าง	101.5	8.3	27.9	30.1	12.6	3.3	3.3	-	10.0	4.1	1.6	0.1	0.3	6. Construction		
7. การขนส่ง การขายปลีก การซ่อมแซมยานยนต์ รถจักรยานยนต์ ของใช้ส่วนบุคคล และของใช้ ในครัวเรือน	751.8	22.8	238.7	106.7	121.0	87.9	36.1	0.9	82.1	43.5	9.2	-	3.1	7. Wholesale and retail trade, repair of motor vehicles motorcycles and personal and household goods		
8. โรงแรม และภัตตาคาร	450.9	17.0	155.0	88.6	84.5	39.6	22.7	0.9	22.4	15.7	2.0	-	2.6	8. Hotel and restaurants		
9. การขนส่ง สถานที่เก็บสินค้า และการคมนาคม	62.7	0.2	7.1	10.2	9.9	4.7	3.6	-	19.5	6.4	1.1	-	-	9. Transport, storage and communication		
10. การเป็นสื่อกลางทางการเงิน	50.8	0.1	1.7	0.9	1.3	4.5	3.9	-	31.5	5.0	1.8	-	0.4	10. Financial intermediation		
11. กิจกรรมด้านอสังหาริมทรัพย์ การให้เช่า และกิจกรรมทางธุรกิจ	69.5	2.2	19.5	7.9	8.9	7.0	2.0	-	17.0	4.2	0.9	-	-	11. Real estate, renting and business activities		
12. การบริหารราชการ และการป้องกันประเทศ รวมทั้งการประกันสังคมบางส่วน	125.3	-	3.2	4.2	9.5	6.0	7.2	0.2	68.8	20.2	5.1	-	0.7	12. Public administration and defence, compulsory social security		
13. การศึกษา	153.6	0.4	6.1	3.1	6.9	6.1	1.2	-	57.4	4.6	67.2	-	0.6	13. Education		
14. งานด้านสุขภาพ และงานสังคมสงเคราะห์	123.5	3.3	19.1	9.2	8.8	18.4	3.7	-	24.6	33.7	2.7	-	0.1	14. Health and social work		
15. กิจกรรมด้านบริการชุมชน สังคม และการบริการส่วนบุคคลอื่นๆ	136.5	3.7	38.7	26.8	23.5	18.3	5.4	0.1	13.0	4.9	1.6	-	0.6	15. Other community, social and personal service activity		
16. ธุรกิจไม่ครัวเรือนส่วนบุคคล	41.2	3.0	15.1	6.7	11.3	1.7	1.5	-	0.7	0.6	-	-	0.5	16. Private households with employed persons		
17. องค์การระหว่างประเทศและองค์การต่างประเทศอื่นๆ และสมาชิก	-	-	-	-	-	-	-	-	-	-	-	-	-	17. Extra-territorial organizations and bodies		
18. ไม่ทราบ	4.8	-	0.3	0.9	1.0	-	-	-	2.7	-	-	-	-	18. Unknown		
รวมรวมทั้งชายและหญิง / Including Short Course Vocational																

1/ รวมอาชีววะชั้นสั้น 1/ Including Short Course Vocational

หน่วยเป็นพัน : In Thousands

ตารางที่ 6 จำนวนผู้จ้างทำ จำนวนตามสถานภาพทำงาน อาชีพ และเพศ ภาคกลาง

TABLE 6 EMPLOYED PERSONS BY WORK STATUS, OCCUPATION AND SEX , CENTRAL REGION

ไตรมาสที่ 2/2552 : Quarter 2/2009

หน่วยเป็นพัน : In Thousands

อาชีพ	สถานภาพการทำงาน Work Status							OCCUPATION
	รวม	นายจ้าง	ลูกจ้างรัฐบาล	ลูกจ้างเอกชน	ทำงานส่วนตัว	ช่วยธุรกิจครอบครัว	การรวมกลุ่ม	
	Total	Employer	Government Employee	Private Employee	Own Account Worker	Unpaid Family Worker	Members of Producers' Cooperatives	
ยอดรวม	9,236.7	287.3	740.8	4,456.0	2,297.9	1,452.7	2.0	TOTAL
1. ผู้บัญญัติกฎหมาย ข้าราชการระดับอาวุโส และผู้จัดการ	261.7	131.6	47.6	65.0	17.2	0.3	-	1. Legislators, senior officials and managers
2. ผู้ประกอบวิชาชีพด้านต่างๆ	343.9	2.1	206.7	123.6	6.5	5.0	-	2. Professionals
3. ผู้ประกอบวิชาชีพด้านเทคนิคสาขาต่างๆ และอาชีพที่เกี่ยวข้อง	501.9	2.8	104.0	352.7	31.3	11.0	0.1	3. Technicians and associate professionals
4. เสมียน	461.4	1.7	135.5	302.9	4.9	16.4	-	4. Clerks
5. พนักงานบริการและพนักงานในร้านค้า และตลาด	1,765.6	47.4	74.5	359.7	803.5	480.5	0.1	5. Service workers and shop and market sales workers
6. ผู้ปฏิบัติงานที่มีฝีมือในด้านการเกษตร และการประมง	2,008.6	52.6	13.1	237.8	915.0	790.1	-	6. Skilled agricultural and fishery workers
7. ผู้ปฏิบัติงานด้านความสามารถทางฝีมือ และธุรกิจการค้าที่เกี่ยวข้อง	1,250.0	37.2	30.6	925.8	181.6	73.0	1.8	7. Craft and related trades workers
8. ผู้ปฏิบัติการ โรงงานและเครื่องจักร และผู้ปฏิบัติงานด้านการประกอบ	1,347.8	8.4	42.5	1,108.1	178.5	10.2	-	8. Plant and machine operators and assemblers
9. อาชีพพื้นฐานต่างๆ ในด้านการขาย และการให้บริการ	1,289.7	3.5	85.8	974.7	159.5	66.3	-	9. Elementary occupations
10. คนงานซึ่งมิได้จำแนกไว้ในหมวดอื่น	6.2	-	0.4	5.7	0.1	-	-	10. Workers not classifiable by occupation

ตารางที่ 6 จำนวนผู้จ้างทำ อันแนกตามสถานภาพทำงาน อาชีพ และเพศ ภาคกลาง
TABLE 6 EMPLOYED PERSONS BY WORK STATUS, OCCUPATION AND SEX, CENTRAL REGION

		สถานภาพการทำงาน Work Status						หน่วยเป็นพัน : In Thousands	
อาชีพ OCCUPATION	รวม	นายจ้าง	ลูกจ้างรัฐบาล	ลูกจ้างเอกชน	ทำงานส่วนตัว	ช่วยเหลือ ครอบครัว	การรวมกลุ่ม		
			Government	Private	Own Account	Unpaid Family	Members of Producers' Cooperatives		
	Total	Employer	Employee	Employee	Worker	Worker	Cooperatives		
ชาย MALE	4,941.3	221.7	374.5	2,438.3	1,336.0	570.5	0.3		
	185.3	105.7	33.6	34.8	11.2	0.1	-	1. Legislators, senior officials and managers	
	135.1	2.0	66.5	59.3	5.7	1.8	-	2. Professionals	
	238.8	1.4	61.1	158.7	14.2	3.4	-	3. Technicians and associate professionals	
	162.1	1.5	44.2	110.0	2.9	3.6	-	4. Clerks	
	701.7	28.4	39.6	148.5	305.4	179.8	0.1	5. Service workers and shop and market sales workers	
	1,142.3	39.1	8.0	146.3	634.2	314.7	-	6. Skilled agricultural and fishery workers	
	889.5	34.2	30.2	676.9	112.4	35.5	0.2	7. Craft and related trades workers	
	868.0	7.0	40.5	643.2	169.1	8.3	-	8. Plant and machine operators and assemblers	
	616.1	2.5	50.7	458.6	80.9	23.4	-	9. Elementary occupations	
2.4	-	0.2	2.1	0.1	-	-	10. Workers not classifiable by occupation		
หญิง TOTAL	4,295.4	65.6	366.3	2,017.7	961.9	882.1	1.7		
	76.4	26.0	14.1	30.2	6.0	0.2	-	1. Legislators, senior officials and managers	
	208.7	0.1	140.2	64.4	0.8	3.2	-	2. Professionals	
	263.1	1.4	43.0	193.9	17.1	7.6	0.1	3. Technicians and associate professionals	
	299.2	0.2	91.3	193.0	2.0	12.8	-	4. Clerks	
	1,063.9	18.9	34.9	211.3	498.1	300.7	-	5. Service workers and shop and market sales workers	
	866.3	13.5	5.1	91.6	280.7	475.4	-	6. Skilled agricultural and fishery workers	
	360.6	3.0	0.4	248.9	69.2	37.5	1.6	7. Craft and related trades workers	
	479.7	1.5	2.0	465.0	9.4	1.9	-	8. Plant and machine operators and assemblers	
	673.6	1.1	35.1	516.0	78.6	42.8	-	9. Elementary occupations	
3.8	-	0.2	3.6	-	-	-	10. Workers not classifiable by occupation		

ตารางที่ 7 จำนวนผู้มีงานทำ จำแนกตามสถานภาพทำงาน อุตสาหกรรม และเพศ ภาคกลาง

TABLE 7 EMPLOYED PERSONS BY WORK STATUS, INDUSTRY AND SEX , CENTRAL REGION

ไตรมาสที่ 2/2552 : Quarter 2/2009

หน่วยเป็นพัน : In Thousands

อุตสาหกรรม	สถานภาพการทำงาน Work Status							INDUSTRY	
	รวม	นายจ้าง	ลูกจ้างรัฐบาล	ลูกจ้างเอกชน	ทำงานส่วนตัว		ช่วยธุรกิจครอบครัว		
					Government Employee	Private Employee	Own Account Worker		Unpaid Family Worker
	Total	Employer	Employee	Employee	Employee	Worker	Worker	Worker	Cooperatives
ยอดรวม	9,236.7	287.3	740.8	4,456.0	2,297.9	1,452.7	2.0	TOTAL	
1. เกษตรกรรม การล่าสัตว์ และการป่าไม้	2,244.7	82.8	16.0	563.7	838.7	743.5	-	1. Agriculture, hunting and forestry	
2. การประมง	173.6	3.6	-	42.8	79.0	48.3	-	2. Fishing	
3. การทำเหมืองแร่ และเหมืองหิน	16.5	0.9	-	13.6	1.2	0.9	-	3. Mining and quarrying	
4. การผลิต	2,336.9	38.7	7.5	2,093.3	125.9	69.7	1.8	4. Manufacturing	
5. การไฟฟ้า ก๊าซ และการประปา	35.2	-	31.8	3.5	-	-	-	5. Electricity, gas and water supply	
5. การก่อสร้าง	571.4	51.5	9.6	472.8	19.2	18.3	-	6. Construction	
7. การขายส่ง การขายปลีก การซ่อมแซมยานยนต์ รถจักรยานยนต์ ของใช้ส่วนบุคคล และของใช้ในครัวเรือน	1,508.9	59.7	0.4	477.3	611.1	360.5	-	7. Wholesale and retail trade, repair of motor vehicles motorcycles and personal and household goods	
8. โรงแรมและภัตตาคาร	722.2	25.3	0.0	197.2	321.8	178.0	-	8. Hotel and restaurants	
9. การขนส่ง สถานที่เก็บสินค้าและการคมนาคม	369.0	7.1	38.9	148.7	165.4	9.1	-	9. Transport, storage and communication	
10. การเป็นสื่อกลางทางการเงิน	94.7	0.0	18.8	75.0	0.8	0.0	-	10. Financial intermediation	
11. กิจกรรมด้านอสังหาริมทรัพย์ การให้เช่า และกิจกรรมทางธุรกิจ	180.0	9.7	12.8	118.0	30.8	8.7	-	11. Real estate, renting and business activities	
12. การบริหารราชการ และการป้องกันประเทศ รวมทั้งการประกันสังคมภาคบังคับ	307.1	-	306.6	0.4	-	-	-	12. Public administration and defence, compulsory social security	
13. การศึกษา	232.3	0.8	175.8	55.2	0.5	-	-	13. Education	
14. งานด้านสุขภาพ และงานสังคมสงเคราะห์	152.0	1.1	96.3	34.0	18.5	2.0	0.2	14. Health and social work	
15. กิจกรรมด้านบริการชุมชน สังคม และการบริการส่วนบุคคลอื่นๆ	237.4	6.3	26.4	106.0	85.0	13.8	-	15. Other community, social and personal service activity	
16. ลูกจ้างในครัวเรือนส่วนบุคคล	47.4	-	-	47.4	-	-	-	16. Private households with employed persons	
17. องค์การระหว่างประเทศและองค์การต่างประเทศอื่นๆ และสมาชิก	-	-	-	-	-	-	-	17. Extra-territorial organizations and bodies	
18. ไม่ทราบ	7.3	-	-	7.3	0.1	-	-	18. Unknown	

ตารางที่ 7 จำนวนผู้มีงานทำ จำนวนสถานภาพทำงาน สถานภาพ และเพศ ภาคกลาง

TABLE 7 EMPLOYED PERSONS BY WORK STATUS, INDUSTRY AND SEX , CENTRAL REGION

ไตรมาสที่ 2/2532 : Quarter 2/2009

หน่วยเป็นพัน : In Thousands

สถานภาพการทำงาน Work Status								
อุตสาหกรรม	รวม	นายจ้าง	ลูกจ้างเอกชน			สมาชิก ครอบครัว Unpaid Family Worker	การรวมกลุ่ม Members of Producers' Cooperatives	INDUSTRY
			ลูกจ้างรัฐบาล Government Employee	Private Employee	ทำงานส่วนตัว Own Account Worker			
	Total	Employer	Government Employee	Private Employee	Own Account Worker			
ชาย	4,941.3	221.7	374.5	2,438.3	1,336.0	570.5	0.3	MALE
1. เกษตรกรรม การล่าสัตว์ และการป่าไม้	1,264.8	64.0	12.4	322.2	572.7	293.4	-	1. Agriculture, hunting and forestry
2. การประมง	128.9	3.4	-	34.6	67.5	23.4	-	2. Fishing
3. การทำเหมืองแร่ และเหมืองหิน	11.6	0.9	-	9.1	1.2	0.4	-	3. Mining and quarrying
4. การผลิต	1,149.5	30.9	4.2	1,030.7	54.5	29.0	0.2	4. Manufacturing
5. การไฟฟ้า ก๊าซ และการประปา	28.8	-	25.5	3.3	-	-	-	5. Electricity, gas and water supply
5. การก่อสร้าง	469.9	50.0	5.8	388.4	18.2	7.5	-	6. Construction
7. การขนส่ง การขายปลีก การซ่อมแซมยานยนต์ ในครัวเรือน	757.1	41.0	0.1	279.5	299.3	137.3	-	7. Wholesale and retail trade, repair of motor vehicles motorcycles and personal and household goods
8. โรงแรม และภัตตาคาร	271.4	13.1	-	75.1	116.3	66.8	-	8. Hotel and restaurants
9. การขนส่ง สถานีเก็บสินค้า และการคมนาคม	306.4	5.7	25.1	113.8	157.6	4.2	-	9. Transport, storage and communication
10. การเป็นสื่อกลางทางการเงิน	43.8	0.0	8.0	35.5	0.2	-	-	10. Financial intermediation
11. กิจกรรมด้านอสังหาริมทรัพย์ การให้เช่า และกิจกรรมทางธุรกิจ	110.5	7.8	8.5	71.0	19.0	4.3	-	11. Real estate, renting and business activities
12. การบริหารราชการ และการป้องกันประเทศ รวมทั้งการประกันสังคมภาคบังคับ	181.8	-	181.4	0.4	-	-	-	12. Public administration and defence, compulsory social security
13. การศึกษา	78.7	-	66.0	12.4	0.2	-	-	13. Education
14. งานด้านสุขภาพ และงานสังคมสงเคราะห์	28.6	0.7	21.2	4.8	1.5	0.3	0.1	14. Health and social work
15. กิจกรรมด้านบริการชุมชน สังคม และการบริการ ส่วนบุคคลอื่นๆ	100.9	4.2	16.4	48.7	27.6	4.0	-	15. Other community, social and personal service activity
16. ธุรกิจไม่ครัวเรือนส่วนบุคคล	6.3	-	-	6.3	-	-	-	16. Private households with employed persons
17. องค์การระหว่างประเทศและองค์การต่างประเทศ อื่นๆ และสมาชิก	-	-	-	-	-	-	-	17. Extra-territorial organizations and bodies
18. ไม่ทราบ	2.5	-	-	2.4	0.1	-	-	18. Unknown
หญิง	4,295.4	65.6	366.3	2,017.7	961.9	882.1	1.7	FEMALE
1. เกษตรกรรม การล่าสัตว์ และการป่าไม้	979.9	18.8	3.6	241.5	265.9	450.1	-	1. Agriculture, hunting and forestry
2. การประมง	44.7	0.2	-	8.1	11.4	24.9	-	2. Fishing
3. การทำเหมืองแร่ และเหมืองหิน	4.9	-	-	4.5	-	0.5	-	3. Mining and quarrying
4. การผลิต	1,187.4	7.8	3.3	1,062.6	71.4	40.6	1.6	4. Manufacturing
5. การไฟฟ้า ก๊าซ และการประปา	6.5	-	6.3	0.2	-	-	-	5. Electricity, gas and water supply
5. การก่อสร้าง	101.5	1.5	3.8	84.4	1.0	10.8	-	6. Construction
7. การขนส่ง การขายปลีก การซ่อมแซมยานยนต์ ในครัวเรือน	751.8	18.7	0.3	197.8	311.8	223.2	-	7. Wholesale and retail trade, repair of motor vehicles motorcycles and personal and household goods
8. โรงแรม และภัตตาคาร	450.9	12.2	0.0	122.1	205.5	111.2	-	8. Hotel and restaurants
9. การขนส่ง สถานีเก็บสินค้า และการคมนาคม	62.7	1.4	13.7	34.9	7.8	4.9	-	9. Transport, storage and communication
10. การเป็นสื่อกลางทางการเงิน	50.8	-	10.8	39.4	0.6	0.0	-	10. Financial intermediation
11. กิจกรรมด้านอสังหาริมทรัพย์ การให้เช่า และกิจกรรมทางธุรกิจ	69.5	1.9	4.4	47.0	11.9	4.4	-	11. Real estate, renting and business activities
12. การบริหารราชการ และการป้องกันประเทศ รวมทั้งการประกันสังคมภาคบังคับ	125.3	-	125.3	-	-	-	-	12. Public administration and defence, compulsory social security
13. การศึกษา	153.6	0.8	109.7	42.8	0.3	-	-	13. Education
14. งานด้านสุขภาพ และงานสังคมสงเคราะห์	123.5	0.4	75.1	29.2	17.0	1.7	0.1	14. Health and social work
15. กิจกรรมด้านบริการชุมชน สังคม และการบริการ ส่วนบุคคลอื่นๆ	136.5	2.1	9.9	57.3	57.3	9.8	-	15. Other community, social and personal service activity
16. ธุรกิจไม่ครัวเรือนส่วนบุคคล	41.2	-	-	41.2	-	-	-	16. Private households with employed persons
17. องค์การระหว่างประเทศและองค์การต่างประเทศ อื่นๆ และสมาชิก	-	-	-	-	-	-	-	17. Extra-territorial organizations and bodies
18. ไม่ทราบ	4.8	-	-	4.8	-	-	-	18. Unknown

ตารางที่ 8 จำนวนผู้จ้างทำ จ้างคนตามอาชีพ จำนวนชั่วโมงงานต่อสัปดาห์ การมีเวลาเหลือพอและต้องการทำงานเพิ่มขึ้น และเพศ ภาคกลาง

TABLE 8 EMPLOYED PERSONS BY OCCUPATION, HOURS WORKED PER WEEK, AVAILABILITY FOR ADDITIONAL WORK AND SEX, CENTRAL REGION

จำนวนชั่วโมงทำงาน เพศ และ การมีเวลาเหลือพอ		อาชีพ Occupation										HOURS WORKED, SEX AND AVAILABILITY FOR ADDITIONAL WORK	
และต้องการทำงานเพิ่มขึ้น		รวมผู้บัญญัติกฎหมาย และ ผู้จัดการ Legislators & Managers	วิชาชีพ ด้านต่างๆ Professional	วิชาชีพ ด้านเทคนิค Technicians	เสมียน Clerks	พนักงาน บริการ Service Workers	ด้านการเกษตร และประมง Agricultural & Fishery	ด้านการค้า สามารถทำมือ Craft Plant & Machine operators	ผู้ปฏิบัติงาน โรงงานเครื่องจักร โรงงานเครื่องจักร operators	อาชีพอื่น ต่างๆ Elementary occupations	คนงานซึ่งมี ได้แก่ ในหมวดอื่น Not classifiable	TOTAL	
		Total	343.9	501.9	461.4	1,765.6	2,008.6	1,250.0	1,347.8	1,289.7	6.2		
ยอดรวม		9,236.7	261.7	343.9	501.9	461.4	2,008.6	1,250.0	1,347.8	1,289.7	6.2		
มี		138.7	0.7	2.1	4.4	8.2	35.4	21.1	21.5	32.4	-	Available	
ไม่มี		9,098.0	261.0	341.8	497.4	453.2	1,973.2	1,229.0	1,326.3	1,257.3	6.2	Not available	
มีงานประจำแต่ไม่ได้ทำงาน		80.3	4.4	13.5	2.3	1.9	18.4	12.8	10.9	7.7	-	With job not work	
มี		6.5	0.4	0.3	-	-	1.0	1.4	0.8	1.8	-	Available	
ไม่มี		73.8	4.0	13.2	2.3	1.9	17.4	11.4	10.1	5.9	-	Not available	
1-9 ชั่วโมง		21.2	0.4	2.9	0.8	0.1	4.3	3.6	2.4	5.4	-	1-9 hours	
มี		5.7	-	-	0.1	-	0.9	1.4	1.6	1.2	-	Available	
ไม่มี		15.5	0.4	2.9	0.7	0.1	3.5	2.2	0.7	4.2	-	Not available	
10-19 ชั่วโมง		156.4	3.4	9.9	4.1	0.9	66.8	11.1	7.5	33.0	-	10-19 hours	
มี		15.4	-	-	-	0.1	5.9	0.7	0.6	6.5	-	Available	
ไม่มี		141.0	3.4	9.9	4.1	0.7	60.9	10.5	6.9	26.5	-	Not available	
20-29 ชั่วโมง		461.1	8.7	16.4	14.5	9.2	233.9	33.5	21.3	72.8	0.1	20-29 hours	
มี		25.5	0.3	0.3	0.1	-	8.4	2.9	2.1	9.8	-	Available	
ไม่มี		435.6	8.4	16.2	14.4	9.2	225.5	30.5	19.3	63.0	0.1	Not available	
30-34 ชั่วโมง		374.2	7.6	11.6	14.4	11.0	134.5	43.1	46.1	68.2	-	30-34 hours	
มี		10.4	-	-	0.7	0.2	2.4	1.7	1.9	2.6	-	Available	
ไม่มี		363.8	7.6	11.6	13.7	10.8	132.0	41.4	44.3	65.6	-	Not available	
35-39 ชั่วโมง		816.9	25.7	85.6	49.3	68.0	328.6	52.3	38.2	66.5	0.2	35-39 hours	
มี		14.3	-	0.3	1.0	1.0	7.2	1.3	0.5	1.5	-	Available	
ไม่มี		802.6	25.7	85.3	48.3	67.1	321.3	51.0	37.7	65.0	0.2	Not available	
40-49 ชั่วโมง		4,048.4	115.2	173.1	308.3	285.3	619.4	673.6	752.9	600.6	5.9	40-49 hours	
มี		52.4	-	1.1	2.1	6.6	8.4	9.6	13.4	7.8	-	Available	
ไม่มี		3,996.0	115.2	172.0	306.2	278.7	611.1	664.0	739.5	592.8	5.9	Not available	
50 ชั่วโมงขึ้นไป		3,278.2	96.2	30.9	108.2	85.0	1,031.1	420.1	468.5	435.5	-	50 hours and over	
มี		8.5	-	-	0.5	0.3	1.2	2.1	0.6	1.1	-	Available	
ไม่มี		3,269.7	96.2	30.9	107.7	84.7	601.5	418.0	468.0	434.4	-	Not available	

ไตรมาสที่ 2/2552 : Quarter 2/2009

หน่วยเป็นพัน : In Thousands

ตารางที่ 8 จำนวนผู้จ้างทำ งานตามอาชีพ จำนวนชั่วโมงทำงานต่อสัปดาห์ การมีเวลาเหลือและต้องการทำงานเพิ่ม และเพศ ภาคกลาง
TABLE 8 EMPLOYED PERSONS BY OCCUPATION, HOURS WORKED PER WEEK, AVAILABILITY FOR ADDITIONAL WORK AND SEX, CENTRAL REGION

จำนวนชั่วโมงทำงาน เพศ และ การมีเวลาเหลือ และต้องการทำงานเพิ่ม	อาชีพ Occupation										รวม		HOURS WORKED, SEX AND AVAILABILITY FOR ADDITIONAL WORK			
	ชาย	หญิง	ผู้บัญญัติกฎหมาย และผู้จัดการ Legislators & Managers	วิชาชีพ ด้านเทคนิค Technicians	เสมียน Clerks	พนักงาน บริการ Service Workers	ด้านการเกษตร และประมง Agricultural & Fishery	สามารถทำมือ Craft & related trades	ผู้ปฏิบัติงาน โรงงานเครื่องจักร Plant & Machine operators	อาชีพอื่น ต่างๆ Elementary occupations	การมีเวลา เหลือ Not classifiable	รวม	ชาย	หญิง	TOTAL(MALE)	TOTAL(FEMALE)
ทั้งหมด	4,941.3	185.3	135.1	238.8	162.1	701.7	1,142.3	889.5	868.0	616.1	2.4	616.1	616.1	2.4	616.1	616.1
มีงานประจำไม่เต็มเวลา	มี	0.7	0.7	1.7	2.1	5.9	19.4	15.8	14.0	16.2	-	16.2	16.2	-	16.2	16.2
	ไม่มี	4,864.8	184.6	237.1	160.0	695.8	1,122.9	873.6	854.1	599.9	2.4	599.9	599.9	2.4	599.9	599.9
	มีงานประจำไม่เต็มเวลา	40.9	1.7	0.6	0.5	1.7	11.5	9.7	6.8	2.7	-	2.7	2.7	-	2.7	2.7
	มี	4.6	0.4	4.6	-	0.4	0.8	1.1	0.8	0.9	-	0.9	0.9	-	0.9	0.9
	ไม่มี	36.3	1.4	5.3	0.6	1.3	10.8	8.7	6.0	1.8	-	1.8	1.8	-	1.8	1.8
	1-9 ชั่วโมง	11.6	0.4	1.4	0.2	0.1	2.2	2.0	2.2	2.4	-	2.4	2.4	-	2.4	2.4
	มี	3.1	-	-	-	-	-	1.4	1.6	-	-	-	-	-	-	-
	ไม่มี	8.5	0.4	1.4	0.2	0.1	2.2	1.4	0.4	2.4	-	2.4	2.4	-	2.4	2.4
	10-19 ชั่วโมง	82.8	2.8	3.8	2.0	9.9	35.4	7.7	6.0	14.9	-	14.9	14.9	-	14.9	14.9
	มี	9.8	-	-	-	1.0	3.6	0.4	0.6	4.2	-	4.2	4.2	-	4.2	4.2
20-29 ชั่วโมง	ไม่มี	237.1	6.2	7.1	3.7	17.1	117.0	21.6	19.3	39.1	0.1	39.1	39.1	-	39.1	39.1
	มี	15.3	0.3	0.1	-	0.8	3.8	2.7	2.1	5.5	-	5.5	5.5	-	5.5	5.5
	ไม่มี	221.8	5.9	7.1	3.7	16.3	113.2	18.9	17.3	33.6	0.1	33.6	33.6	-	33.6	33.6
	30-34 ชั่วโมง	192.2	5.2	5.9	4.9	13.4	69.2	31.4	27.0	29.2	-	29.2	29.2	-	29.2	29.2
	มี	6.9	-	0.7	0.2	0.6	1.5	1.2	1.3	1.3	-	1.3	1.3	-	1.3	1.3
	ไม่มี	185.3	5.2	5.2	4.7	12.8	67.7	30.1	25.7	27.9	-	27.9	27.9	-	27.9	27.9
	35-39 ชั่วโมง	424.9	19.5	28.9	20.7	43.6	182.2	34.0	33.3	31.8	-	31.8	31.8	-	31.8	31.8
	มี	5.8	-	0.3	0.1	0.6	3.4	0.4	0.5	0.5	-	0.5	0.5	-	0.5	0.5
	ไม่มี	419.2	19.5	28.9	20.6	43.0	178.8	33.6	32.8	31.3	-	31.3	31.3	-	31.3	31.3
	40-49 ชั่วโมง	2,146.9	78.8	138.7	96.8	210.8	356.2	487.8	438.6	267.6	2.3	267.6	267.6	-	267.6	267.6
50 ชั่วโมงขึ้นไป	มี	26.3	-	0.2	1.8	1.3	5.4	7.0	6.8	3.5	-	3.5	3.5	-	3.5	3.5
	ไม่มี	2,120.6	78.8	138.2	95.0	209.6	350.9	480.9	431.8	264.2	2.3	264.2	264.2	-	264.2	264.2
	50 ชั่วโมงขึ้นไป	1,805.0	70.6	55.3	35.4	405.1	368.5	294.3	335.1	228.4	-	228.4	228.4	-	228.4	228.4
	มี	4.9	-	0.5	0.0	1.3	1.0	1.5	0.3	0.4	-	0.4	0.4	-	0.4	0.4
	ไม่มี	1,800.1	70.6	54.8	35.3	403.8	367.5	292.8	334.8	228.1	-	228.1	228.1	-	228.1	228.1
	ทั้งหมด	4,295.4	76.4	263.1	299.2	1,063.9	866.3	360.6	479.7	673.6	3.8	673.6	673.6	3.8	673.6	673.6
	มี	62.2	-	1.4	2.7	7.1	16.0	5.2	7.5	16.2	-	16.2	16.2	-	16.2	16.2
	ไม่มี	4,233.2	76.4	261.7	296.5	1,056.8	850.3	355.3	472.2	657.4	3.8	657.4	657.4	3.8	657.4	657.4
	มีงานประจำไม่เต็มเวลา	39.4	2.7	8.0	1.3	6.8	6.8	3.0	4.1	5.0	-	5.0	5.0	-	5.0	5.0
	มี	1.9	-	0.1	-	0.4	0.2	0.3	-	0.9	-	0.9	0.9	-	0.9	0.9
1-9 ชั่วโมง	ไม่มี	37.5	2.7	1.7	1.3	6.5	6.6	2.7	4.1	4.1	-	4.1	4.1	-	4.1	4.1
	1-9 ชั่วโมง	9.6	-	1.5	0.6	1.3	2.1	0.8	0.3	3.0	-	3.0	3.0	-	3.0	3.0
	มี	2.6	-	2.6	0.1	0.4	0.9	-	-	1.2	-	1.2	1.2	-	1.2	1.2
	ไม่มี	7.0	-	1.5	0.5	0.9	1.2	0.8	0.3	1.8	-	1.8	1.8	-	1.8	1.8
	10-19 ชั่วโมง	73.7	0.6	6.1	2.1	9.8	31.4	3.4	1.5	18.1	-	18.1	18.1	-	18.1	18.1
	มี	5.7	-	5.7	0.1	0.6	2.4	0.2	-	2.3	-	2.3	2.3	-	2.3	2.3
	ไม่มี	68.0	0.6	6.1	2.1	9.2	29.0	3.2	1.5	15.8	-	15.8	15.8	-	15.8	15.8
	20-29 ชั่วโมง	224.0	2.5	10.6	7.4	33.6	116.9	11.9	2.0	33.7	-	33.7	33.7	-	33.7	33.7
	มี	10.3	-	0.3	0.1	0.9	4.5	0.2	-	4.3	-	4.3	4.3	-	4.3	4.3
	ไม่มี	213.8	2.5	10.4	7.3	32.7	112.4	11.7	2.0	29.4	-	29.4	29.4	-	29.4	29.4
30-34 ชั่วโมง	มี	182.0	2.4	5.6	6.1	24.3	65.2	11.7	19.1	39.1	-	39.1	39.1	-	39.1	39.1
	ไม่มี	3.5	-	-	-	0.3	0.9	0.4	0.5	1.3	-	1.3	1.3	-	1.3	1.3
	35-39 ชั่วโมง	178.5	2.4	5.6	6.1	24.0	64.4	11.3	18.5	37.7	-	37.7	37.7	-	37.7	37.7
	มี	392.0	6.2	54.7	20.4	58.9	146.4	18.2	4.9	34.7	0.2	34.7	34.7	0.2	34.7	34.7
	ไม่มี	8.5	-	0.1	0.9	0.9	3.9	0.9	-	1.0	-	1.0	1.0	-	1.0	1.0
	40-49 ชั่วโมง	383.5	6.2	54.7	19.4	58.1	142.5	17.4	4.9	33.7	0.2	33.7	33.7	0.2	33.7	33.7
	มี	1,901.6	36.4	103.8	169.6	303.3	263.2	185.8	314.3	333.0	3.6	333.0	333.0	3.6	333.0	333.0
	ไม่มี	26.2	-	1.0	1.6	2.2	3.0	2.6	6.6	4.3	-	4.3	4.3	-	4.3	4.3
	50 ชั่วโมงขึ้นไป	1,875.4	36.4	102.8	168.0	301.1	260.2	183.2	307.7	328.7	3.6	328.7	328.7	3.6	328.7	328.7
	มี	1,473.2	25.6	18.5	52.9	626.0	234.3	125.8	133.5	207.1	-	207.1	207.1	-	207.1	207.1
ไม่มี	มี	3.6	-	-	0.2	1.5	0.2	0.6	0.3	0.7	-	0.7	0.7	-	0.7	0.7
	ไม่มี	1,469.6	25.6	18.5	52.9	624.5	234.0	125.2	133.2	206.4	-	206.4	206.4	-	206.4	206.4

ไตรมาสที่ 2/2552 : Quarter 2/2009

หน่วยนับเป็น : In Thousands

ตารางที่ 9 จำนวนผู้มีงานทำ จำนวนตามอุตสาหกรรม จำนวนชั่วโมงทำงานต่อสัปดาห์ การมีเวลาเหลือพอและต้องการทำงานเพิ่มขึ้น และเพศ ภาคกลาง

TABLE 9 EMPLOYED PERSONS BY INDUSTRY, HOURS WORKED PER WEEK, AVAILABILITY FOR ADDITIONAL WORK AND SEX, CENTRAL REGION

ไตรมาสที่ 2/2552 : Quarter 2/2009

จำนวนชั่วโมงทำงาน เพศ และ การมีเวลาเหลือพอ และต้องการทำงานเพิ่มขึ้น	อุตสาหกรรม Industry										HOURS WORKED, SEX AND AVAILABILITY FOR ADDITIONAL WORK
	รวม	เกษตรกรรม Agriculture	การประมง Fishing	เหมืองแร่ เหมืองหิน Mining & Quarrying	การผลิต Manufacturing	ไฟฟ้า ก๊าซ และประปา Electricity, Gas & Water supply	การก่อสร้าง Construction	การขายส่ง การค้าปลีก Wholesale & Retail trade	โรงแรม และภัตตาคาร Hotels & Restaurants	การขนส่ง Transport & Communi- cation	
ยอดรวม	9,236.7	2,244.7	173.6	16.5	2,336.9	35.2	571.4	1,508.9	722.2	369.0	TOTAL
มี	138.7	50.7	2.3	-	38.1	0.3	11.3	14.2	5.4	6.8	Available
ไม่มี	9,098.0	2,194.0	171.3	16.5	2,298.9	34.9	560.1	1,494.7	716.8	362.2	Not available
มีงานประจำแต่ไม่ได้ทำงาน	80.3	20.7	1.6	0.7	13.0	-	7.2	7.0	4.0	6.6	With job not work
มี	6.5	2.7	-	-	1.5	-	0.6	0.1	0.3	0.5	Available
ไม่มี	73.8	17.9	1.6	0.7	11.5	-	6.6	6.8	3.8	6.1	Not available
1-9 ชั่วโมง	21.2	6.3	-	-	2.5	0.3	2.1	3.6	1.3	0.4	1-9 hours
มี	5.7	2.2	-	-	1.0	-	1.0	1.3	0.1	-	Available
ไม่มี	15.5	4.1	-	-	1.5	0.3	1.1	2.3	1.2	0.4	Not available
10-19 ชั่วโมง	156.4	73.0	8.1	-	13.8	1.1	6.8	16.6	10.8	5.0	10-19 hours
มี	15.4	8.9	1.0	-	0.3	0.3	0.9	0.8	1.3	1.2	Available
ไม่มี	141.0	64.1	7.1	-	13.5	0.8	5.9	15.8	9.4	3.8	Not available
20-29 ชั่วโมง	461.1	256.7	19.6	0.6	27.4	2.6	19.6	50.1	24.6	13.3	20-29 hours
มี	25.5	15.2	0.6	-	1.3	-	3.0	1.6	1.3	2.1	Available
ไม่มี	435.6	241.6	19.0	0.6	26.1	2.6	16.6	48.6	23.3	11.2	Not available
30-34 ชั่วโมง	374.2	163.5	7.9	0.5	75.9	0.2	26.9	35.2	16.7	8.9	30-34 hours
มี	10.4	4.3	0.2	-	1.8	-	1.3	0.4	0.8	0.7	Available
ไม่มี	363.8	159.1	7.7	0.5	74.2	0.2	25.6	34.8	15.9	8.2	Not available
35-39 ชั่วโมง	816.9	308.2	37.2	0.2	47.9	10.1	16.3	63.1	39.4	15.5	35-39 hours
มี	14.3	7.6	-	-	1.3	-	0.4	1.4	-	0.6	Available
ไม่มี	802.6	300.6	37.2	0.2	46.6	10.1	15.9	61.7	39.4	14.9	Not available
40-49 ชั่วโมง	4,048.4	720.0	51.8	6.2	1,485.9	18.2	285.3	530.7	247.0	132.4	40-49 hours
มี	52.4	8.2	0.5	-	29.0	-	3.9	6.3	0.8	1.7	Available
ไม่มี	3,996.0	711.8	51.3	6.2	1,457.0	18.2	281.5	524.4	246.3	130.7	Not available
50 ชั่วโมงขึ้นไป	3,278.2	696.3	47.5	8.3	670.6	2.7	207.1	802.7	378.5	186.9	50 hours and over
มี	8.5	1.5	-	-	2.1	-	0.3	2.4	0.8	0.1	Available
ไม่มี	3,269.7	694.8	47.5	8.3	668.6	2.7	206.9	800.4	377.7	186.9	Not available

หน่วยเป็นพัน : In Thousands

ไตรมาสที่ 2/2552 : Quarter 2/2009

ตารางที่ 9 จำนวนผู้จ้างทำ จำนวนคนอุตสาหกรรม จำนวนชั่วโมงทำงานต่อสัปดาห์ การมีเวลาเหลือพอและต้องการทำงานเพิ่มขึ้น และเพศ ภาคกลาง (ต่อ)

TABLE 9 EMPLOYED PERSONS BY INDUSTRY, HOURS WORKED PER WEEK, AVAILABILITY FOR ADDITIONAL WORK AND SEX, CENTRAL REGION (Contd)

ไตรมาสที่ 2/2552 : Quarter 2/2009

หน่วยเป็นพัน : In Thousands

จำนวนชั่วโมงทำงาน เพศ และ การมีเวลาเหลือพอ และต้องการทำงานเพิ่มขึ้น	อุตสาหกรรม (ต่อ) Industry (Contd.)										HOURS WORKED, SEX AND AVAILABILITY FOR ADDITIONAL WORK
	สื่อกลาง ทางการเงิน Financial intermediation	อสังหาริมทรัพย์ และการให้เช่า Real estate & Renting	บริหารราชการ และป้องกันประเทศ Public adminis- tration & Defence	การศึกษา Education	ด้านสุขภาพและ สังคมสงเคราะห์ Health & Social work	บริการ ชุมชน สังคม Other community & Social	ลูกจ้างในครัว- เรือนส่วนบุคคล Private households with employed persons	องค์กร ระหว่างประเทศ Extra-territorial organizations	ไม่ทราบ Unknown		
ยอดรวม	94.7	180.0	307.1	232.3	152.0	237.4	47.4	-	7.3	TOTAL	
มี	0.1	1.8	2.2	0.7	0.6	3.7	0.6	-	-	Available	
ไม่มี	94.6	178.2	304.9	231.6	151.5	233.7	46.8	-	7.3	Not available	
มีงานประจำแต่ไม่ได้ทำงาน	0.9	1.2	0.1	15.0	0.1	2.2	0.2	-	-	With job not work	
มี	-	0.4	-	0.2	-	0.3	-	-	-	Available	
ไม่มี	0.9	0.8	0.1	14.8	0.1	1.9	0.2	-	-	Not available	
1-9 ชั่วโมง	0.0	0.0	0.1	2.1	0.3	2.2	0.0	-	-	1-9 hours	
มี	-	-	-	-	-	0.1	-	-	-	Available	
ไม่มี	0.0	0.0	0.1	2.1	0.3	2.1	0.0	-	-	Not available	
10-19 ชั่วโมง	-	1.8	2.0	8.7	0.8	6.9	1.2	-	-	10-19 hours	
มี	-	0.2	-	-	-	0.5	0.0	-	-	Available	
ไม่มี	-	1.6	2.0	8.7	0.8	6.4	1.1	-	-	Not available	
20-29 ชั่วโมง	3.7	4.9	9.2	14.7	2.8	8.4	2.9	-	0.1	20-29 hours	
มี	-	-	-	-	0.1	0.1	0.4	-	-	Available	
ไม่มี	3.7	4.9	9.2	14.7	2.7	8.3	2.5	-	0.1	Not available	
30-34 ชั่วโมง	2.2	9.3	3.4	10.6	2.5	8.6	1.9	-	-	30-34 hours	
มี	-	0.5	-	-	-	0.5	-	-	-	Available	
ไม่มี	2.2	8.8	3.4	10.6	2.5	8.1	1.9	-	-	Not available	
35-39 ชั่วโมง	11.5	13.3	131.9	66.1	33.3	21.7	1.3	-	-	35-39 hours	
มี	-	0.0	0.8	0.2	0.3	1.7	-	-	-	Available	
ไม่มี	11.5	13.2	131.1	65.8	33.0	20.0	1.3	-	-	Not available	
40-49 ชั่วโมง	67.7	86.7	130.8	101.8	72.7	85.7	18.2	-	7.2	40-49 hours	
มี	0.1	0.7	0.8	0.3	0.1	0.1	0.2	-	-	Available	
ไม่มี	67.6	86.1	130.1	101.5	72.6	85.6	18.0	-	7.2	Not available	
50 ชั่วโมงขึ้นไป	8.6	62.9	29.4	13.4	39.5	101.8	21.8	-	-	50 hours and over	
มี	-	0.1	0.6	0.1	0.1	0.5	-	-	-	Available	
ไม่มี	8.6	62.8	28.8	13.3	39.4	101.3	21.8	-	-	Not available	

ตารางที่ 9 จำนวนผู้มีงานทำ จำนวนคนอุตสาหกรรม จำนวนชั่วโมงงานต่อสัปดาห์ การมีเวลาเหลือพอและต้องการทำงานพิเศษ และเพศ ภาคกลาง
TABLE 9 EMPLOYED PERSONS BY INDUSTRY, HOURS WORKED PER WEEK, AVAILABILITY FOR ADDITIONAL WORK AND SEX , CENTRAL REGION

จำนวนชั่วโมงงาน เพศ และ การมีเวลาเหลือพอ และต้องการทำงานพิเศษ	รวม	อุตสาหกรรม Industry					HOURS WORKED, SEX AND AVAILABILITY FOR ADDITIONAL WORK			
		เกษตรกรรม	การประมง	เหมืองแร่ และหิน	การผลิต	ไฟฟ้า ก๊าซ และประปา	การก่อสร้าง	การขายส่ง การขายปลีก	โรงแรม และภัตตาคาร	การขนส่ง Transport & Communi- cation
	Total	Agriculture	Fishing	Mining & Quarrying	Manufac- turing	Electricity, Gas & Water supply	Construction	Wholesale & Retail trade	Hotels & Restaurants	Transport & Communi- cation
ชาย	4,941.3	1,264.8	128.9	11.6	1,149.5	28.8	469.9	757.1	271.4	306.4
มี	76.6	27.7	2.1	-	17.5	0.3	9.5	6.6	2.9	5.9
ไม่มี	4,864.8	1,237.1	126.8	11.6	1,132.0	28.5	460.5	750.5	268.4	300.5
มีงานประจำเต็มวันได้ทำงาน	40.9	12.0	1.4	0.7	4.4	-	5.6	3.4	1.3	4.9
มี	4.6	1.9	-	4.6	1.2	-	0.3	0.1	-	0.5
ไม่มี	36.3	10.1	1.4	0.7	3.3	-	5.2	3.3	1.3	4.4
1-9 ชั่วโมง	11.6	3.8	-	-	1.4	0.3	2.1	1.3	-	0.4
มี	3.1	1.0	-	-	1.0	-	1.0	0.2	-	-
ไม่มี	8.5	2.8	-	-	0.4	0.3	1.1	1.2	-	0.4
10-19 ชั่วโมง	82.8	38.2	5.7	-	5.7	1.1	5.2	8.5	5.7	4.8
มี	9.8	5.2	0.9	-	-	0.3	0.4	0.7	0.8	1.2
ไม่มี	73.0	33.0	4.8	-	5.7	0.8	4.8	7.9	4.9	3.6
20-29 ชั่วโมง	237.1	131.8	13.4	0.5	11.0	2.3	16.3	21.7	6.8	12.2
มี	15.3	6.9	0.6	-	0.4	-	2.9	1.5	0.8	2.1
ไม่มี	221.8	124.9	12.8	0.5	10.6	2.3	13.3	20.1	5.9	10.1
30-34 ชั่วโมง	192.2	84.7	4.7	0.3	35.7	0.2	22.3	17.2	6.4	7.5
มี	6.9	2.4	0.2	-	1.1	-	1.0	0.4	0.5	0.7
ไม่มี	185.3	82.2	4.4	0.3	34.6	0.2	21.3	16.9	6.0	6.8
35-39 ชั่วโมง	424.9	167.7	26.5	0.2	18.7	8.2	15.2	24.4	16.4	12.5
มี	5.8	3.5	-	-	-	-	0.4	0.6	-	0.3
ไม่มี	419.2	164.2	26.5	0.2	18.7	8.2	14.8	23.8	16.4	12.2
40-49 ชั่วโมง	2,146.9	403.2	37.8	4.1	733.0	13.9	228.1	301.3	92.8	97.3
มี	26.3	5.5	0.4	-	13.0	-	3.1	1.9	0.4	1.2
ไม่มี	2,120.6	397.7	37.4	4.1	720.1	13.9	225.0	299.4	92.4	96.1
50 ชั่วโมงขึ้นไป	1,805.0	423.5	39.5	5.8	339.6	2.7	175.2	379.2	142.0	166.9
มี	4.9	1.2	-	-	0.8	-	0.3	1.3	0.5	-
ไม่มี	1,800.1	422.3	39.5	5.8	338.7	2.7	175.0	377.9	141.5	166.9
หญิง	4,295.4	979.9	44.7	4.9	1,187.4	6.5	101.5	751.8	450.9	62.7
มี	62.2	23.0	0.2	-	20.6	-	1.9	7.6	2.4	0.9
ไม่มี	4,233.2	956.9	44.5	4.9	1,166.8	6.5	99.6	744.2	448.4	61.8
มีงานประจำเต็มวันได้ทำงาน	39.4	8.7	0.2	-	8.5	-	1.6	3.5	2.7	1.8
มี	1.9	0.8	-	-	0.3	-	0.2	0.1	0.3	-
ไม่มี	37.5	7.9	0.2	-	8.2	-	1.4	3.5	2.5	1.8
1-9 ชั่วโมง	9.6	2.5	-	-	1.1	-	0.0	2.3	1.3	-
มี	2.6	1.2	-	-	-	-	-	1.2	0.1	-
ไม่มี	7.0	1.3	-	-	1.1	-	0.0	1.1	1.2	-
10-19 ชั่วโมง	73.7	34.7	2.4	-	8.1	-	1.6	8.0	5.1	0.2
มี	5.7	3.6	0.1	-	0.3	-	0.5	0.1	0.6	-
ไม่มี	68.0	31.1	2.2	-	7.8	-	1.1	7.9	4.5	0.2
20-29 ชั่วโมง	224.0	125.0	6.2	0.1	16.4	0.3	3.4	28.5	17.9	1.1
มี	10.3	8.3	-	-	0.8	-	0.1	0.0	0.5	0.0
ไม่มี	213.8	116.7	6.2	0.1	15.5	0.3	3.3	28.4	17.4	1.0
30-34 ชั่วโมง	182.0	78.8	3.2	0.2	40.2	-	4.6	18.0	10.2	1.4
มี	3.5	1.9	-	-	0.7	-	0.3	0.0	0.3	-
ไม่มี	178.5	76.9	3.2	0.2	39.6	-	4.3	18.0	9.9	1.4
35-39 ชั่วโมง	392.0	140.5	10.7	-	29.1	1.9	1.2	38.6	23.0	3.1
มี	8.5	4.1	-	-	1.3	-	-	0.7	-	0.3
ไม่มี	383.5	136.4	10.7	-	27.9	1.9	1.2	37.9	23.0	2.7
40-49 ชั่วโมง	1,901.6	316.9	14.0	2.1	752.9	4.3	57.3	229.4	154.3	35.1
มี	26.2	2.7	0.1	-	16.0	-	0.8	4.4	0.4	0.5
ไม่มี	1,875.4	314.2	13.9	2.1	736.9	4.3	56.5	225.0	153.9	34.6
50 ชั่วโมงขึ้นไป	1,473.2	272.8	8.0	2.5	331.1	-	31.9	423.6	236.5	20.0
มี	3.6	0.3	-	-	1.2	-	-	1.0	0.3	0.1
ไม่มี	1,469.6	272.5	8.0	2.5	329.8	-	31.9	422.5	236.2	19.9

ตารางที่ 9 จำนวนผู้มีงานทำ จำนวนคนอุตสาหกรรม จำนวนชั่วโมงทำงานต่อสัปดาห์ การมีเวลาเหลือพอและต้องการทำงานเพิ่มขึ้น และเพศ ภาคกลาง (ต่อ)

TABLE 9 EMPLOYED PERSONS BY INDUSTRY, HOURS WORKED PER WEEK, AVAILABILITY FOR ADDITIONAL WORK AND SEX, CENTRAL REGION (Cont'd.)

จำนวนชั่วโมงทำงาน และ การมีเวลาเหลือพอ และต้องการทำงานเพิ่มขึ้น		อุตสาหกรรม (ต่อ) Industry (Cont'd.)										HOURS WORKED, SEX AND AVAILABILITY FOR ADDITIONAL WORK	
จำนวนชั่วโมงทำงาน และ การมีเวลาเหลือพอ และต้องการทำงานเพิ่มขึ้น	สื่อกลางทางการเงิน Financial Intermediation	อสังหาริมทรัพย์และการให้เช่า Real estate & Renting	บริการราชการและป้องกันประเทศ Public administration & Defence	การศึกษา Education	ด้านสุขภาพและสังคมสงเคราะห์ Health & Social work		ชุมชนอื่น ๆ Other community & Social	ผู้จ้างในครัวเรือนส่วนบุคคล Private households with employed persons	องค์กรระหว่างประเทศ Extra-territorial organizations	ไม่ทราบ Unknown	TOTAL (MALE)		
ชาย	43.8	110.5	181.8	78.7	28.6	100.9	6.3	2.5					
มี	-	1.7	1.0	0.1	0.1	1.2	-	-	-	-	Available		
ไม่มี	43.8	108.8	180.8	78.7	28.4	99.7	6.3	-	-	-	Not available		
มีงานประจำเต็มตัวไม่ได้ทำงาน	0.2	0.6	0.1	5.4	-	0.9	0.1	-	-	-	With job not work		
มี	-	0.4	-	-	-	0.2	-	-	-	-	Available		
ไม่มี	0.2	0.2	0.1	5.4	-	0.7	0.1	-	-	-	Not available		
1-9 ชั่วโมง	-	-	0.1	0.7	-	1.6	-	-	-	-	1-9 hours		
มี	-	-	-	-	-	-	-	-	-	-	Available		
ไม่มี	-	-	0.1	0.7	-	1.6	-	-	-	-	Not available		
10-19 ชั่วโมง	-	1.1	1.3	3.0	0.0	2.3	-	-	-	-	10-19 hours		
มี	-	0.2	-	-	-	0.2	-	-	-	-	Available		
ไม่มี	2.3	3.4	4.6	5.0	0.3	4.7	0.9	-	-	-	Not available		
20-29 ชั่วโมง	-	-	-	-	0.1	-	-	-	-	-	20-29 hours		
มี	2.3	3.4	4.6	5.0	0.2	4.7	0.9	-	-	-	Available		
ไม่มี	0.5	3.7	1.5	3.9	0.2	3.1	0.5	-	-	-	Not available		
30-34 ชั่วโมง	0.5	8.5	75.3	23.3	9.4	11.9	0.4	-	-	-	30-34 hours		
มี	-	-	0.4	-	0.0	0.5	-	-	-	-	Available		
ไม่มี	6.3	8.5	74.9	23.3	9.4	11.4	0.4	-	-	-	Not available		
35-39 ชั่วโมง	30.6	47.4	73.3	30.5	13.4	35.6	2.2	-	-	-	35-39 hours		
มี	-	0.6	0.1	-	0.1	0.1	-	-	-	-	Available		
ไม่มี	30.6	46.8	73.2	30.5	13.4	35.6	2.2	-	-	-	Not available		
50 ชั่วโมงขึ้นไป	3.9	45.7	25.6	7.0	5.2	40.9	2.2	-	-	-	50 hours and over		
มี	-	0.1	0.5	0.1	-	0.1	-	-	-	-	Available		
ไม่มี	3.9	45.6	25.2	7.0	5.2	40.7	2.2	-	-	-	Not available		
หญิง	50.8	69.5	125.3	153.6	123.5	136.5	41.2	4.8			TOTAL (FEMALE)		
มี	0.1	0.2	1.2	0.7	0.4	2.5	0.6	-	-	-	Available		
ไม่มี	50.8	69.3	124.1	152.9	123.1	134.0	40.6	-	-	-	Not available		
มีงานประจำเต็มตัวไม่ได้ทำงาน	0.7	0.5	-	9.5	0.1	1.3	0.2	-	-	-	With job not work		
มี	-	-	-	0.2	-	0.1	-	-	-	-	Available		
ไม่มี	0.7	0.5	-	9.4	0.1	1.2	0.2	-	-	-	Not available		
1-9 ชั่วโมง	0.0	0.0	-	1.5	0.3	0.6	0.0	-	-	-	1-9 hours		
มี	-	-	-	-	-	0.1	-	-	-	-	Available		
ไม่มี	0.0	0.0	-	1.5	0.3	0.5	0.0	-	-	-	Not available		
10-19 ชั่วโมง	-	0.6	0.7	5.7	0.8	4.6	1.2	-	-	-	10-19 hours		
มี	-	-	-	-	-	0.3	0.0	-	-	-	Available		
ไม่มี	-	0.6	0.7	5.7	0.8	4.3	1.1	-	-	-	Not available		
20-29 ชั่วโมง	1.4	1.4	4.7	9.7	2.6	3.6	2.0	-	-	-	20-29 hours		
มี	-	-	-	-	0.1	0.1	0.4	-	-	-	Available		
ไม่มี	1.4	1.4	4.7	9.7	2.5	3.6	1.6	-	-	-	Not available		
30-34 ชั่วโมง	1.7	5.6	2.0	6.8	2.3	5.5	1.4	-	-	-	30-34 hours		
มี	-	-	-	-	-	0.3	-	-	-	-	Available		
ไม่มี	1.7	5.6	2.0	6.8	2.3	5.2	1.4	-	-	-	Not available		
35-39 ชั่วโมง	5.2	4.8	56.7	42.8	23.9	9.8	0.9	-	-	-	35-39 hours		
มี	-	0.0	0.4	0.2	0.2	1.3	-	-	-	-	Available		
ไม่มี	5.2	4.7	56.3	42.6	23.6	8.6	0.9	-	-	-	Not available		
40-49 ชั่วโมง	37.1	39.4	57.5	71.3	59.3	50.1	16.0	-	-	-	40-49 hours		
มี	0.1	0.1	0.6	0.3	0.0	0.0	0.2	-	-	-	Available		
ไม่มี	37.0	39.2	56.9	71.0	59.3	50.1	15.8	-	-	-	Not available		
50 ชั่วโมงขึ้นไป	4.8	17.2	3.8	6.4	34.3	61.0	19.5	-	-	-	50 hours and over		
มี	-	0.0	0.1	-	0.1	0.3	-	-	-	-	Available		
ไม่มี	4.8	17.2	3.6	6.4	34.2	60.6	19.5	-	-	-	Not available		

ตารางที่ 10 จำนวนผู้จ้างทำ จำนวนตามสถานภาพการทำงาน จำนวนชั่วโมงทำงานต่อสัปดาห์ การมีเวลาเหลือพอและต้องการทำงานเพิ่มขึ้น และเพศ ภาคกลาง

TABLE 10 EMPLOYED PERSONS BY WORK STATUS, HOURS WORKED PER WEEK, AVAILABILITY FOR ADDITIONAL WORK AND SEX , CENTRAL REGION

ไตรมาสที่ 2/2552 : Quarter 2/2009

หน่วยเป็นพัน : In Thousands

จำนวนชั่วโมงทำงาน เพศ และ การมีเวลาเหลือพอ และต้องการทำงานเพิ่มขึ้น	รวม	สถานภาพการทำงาน Work Status						ช่วยธุรกิจ ครอบครัว Unpaid Family Worker	การรวมกลุ่ม Producers' Cooperatives	HOURS WORKED, SEX AND AVAILABILITY FOR ADDITIONAL WORK
		นายจ้าง Employer	ลูกจ้างรัฐบาล Government Employee	ลูกจ้างเอกชน Private Employee	ทำงานส่วนตัว Own Account Worker					
ยอดรวม	9,236.7	287.3	740.8	4,456.0	2,297.9	1,452.7	2.0	TOTAL		
มี	138.7	2.6	4.9	91.0	21.9	18.4	-	Available		
ไม่มี	9,098.0	284.8	735.9	4,365.1	2,276.1	1,434.3	2.0	Not available		
มีงานประจำแต่ไม่ได้ทำงาน	80.3	5.4	11.5	36.9	26.2	0.2	0.1	With job not work		
มี	6.5	0.5	0.2	3.5	2.3	-	-	Available		
ไม่มี	73.8	4.8	11.3	33.5	23.9	0.2	0.1	Not available		
1-9 ชั่วโมง	21.2	1.0	2.1	10.2	5.4	2.5	-	1-9 hours		
มี	5.7	-	-	4.0	1.3	0.4	-	Available		
ไม่มี	15.5	1.0	2.1	6.3	4.1	2.1	-	Not available		
10-19 ชั่วโมง	156.4	3.5	10.5	58.3	48.1	36.0	-	10-19 hours		
มี	15.4	0.1	0.3	9.9	1.5	3.6	-	Available		
ไม่มี	141.0	3.5	10.2	48.4	46.6	32.3	-	Not available		
20-29 ชั่วโมง	461.1	16.2	27.8	128.4	166.0	122.8	-	20-29 hours		
มี	25.5	0.9	-	17.6	3.1	4.1	-	Available		
ไม่มี	435.6	15.4	27.8	110.8	162.9	118.7	-	Not available		
30-34 ชั่วโมง	374.2	11.0	16.8	164.7	99.9	81.9	-	30-34 hours		
มี	10.4	0.3	-	7.1	1.9	1.1	-	Available		
ไม่มี	363.8	10.6	16.8	157.6	97.9	80.8	-	Not available		
35-39 ชั่วโมง	816.9	17.4	268.4	106.9	239.6	184.5	0.1	35-39 hours		
มี	14.3	0.1	2.1	3.8	3.6	4.7	-	Available		
ไม่มี	802.6	17.3	266.3	103.1	236.0	179.8	0.1	Not available		
40-49 ชั่วโมง	4,048.4	95.2	332.0	2,591.5	612.6	416.4	0.8	40-49 hours		
มี	52.4	0.0	1.7	41.7	5.5	3.5	-	Available		
ไม่มี	3,996.0	95.1	330.4	2,549.7	607.1	412.9	0.8	Not available		
50 ชั่วโมงขึ้นไป	3,278.2	137.7	71.7	1,359.1	1,100.3	608.4	1.0	50 hours and over		
มี	8.5	0.7	0.7	3.4	2.7	1.0	-	Available		
ไม่มี	3,269.7	137.1	71.0	1,355.7	1,097.6	607.4	1.0	Not available		

ตารางที่ 10 จำนวนผู้มีงานทำ อับเขตตามสถานภาพการทำงาน จำนวนชั่วโมงทำงานต่อสัปดาห์ การมีเวลาเหลือพอและต้องการทำงานเพิ่มขึ้น และเพศ ภาคกลาง

TABLE 10 EMPLOYED PERSONS BY WORK STATUS, HOURS WORKED PER WEEK, AVAILABILITY FOR ADDITIONAL WORK AND SEX , CENTRAL REGION

จำนวนชั่วโมงทำงาน เพศ และ การมีเวลาเหลือพอ และต้องการทำงานเพิ่มขึ้น	สถานภาพการทำงาน Work Status					หน่วยเป็นพัน : In Thousands	
	รวม	นายจ้าง	ลูกจ้างรัฐบาล	ลูกจ้างเอกชน	ทำงานส่วนตัว	สมาชิก ครอบครัว Unpaid Family	การรวมกลุ่ม Members of Producers' Cooperatives
	Total	Employer	Government Employee	Private Employee	Worker	Worker	
ชาย	4,941.3	221.7	374.5	2,438.3	1,336.0	570.5	0.3
มี	76.6	2.5	2.1	50.3	12.3	9.4	-
ไม่มี	4,864.8	219.3	372.5	2,387.9	1,323.7	561.2	-
มีงานประจำเต็มวันได้ทำงาน	40.9	3.8	5.4	17.2	14.4	0.1	-
มี	4.6	0.5	-	2.3	1.7	-	-
ไม่มี	36.3	3.3	5.4	14.9	12.7	0.1	-
1-9 ชั่วโมง	111.6	0.9	0.8	7.2	2.3	0.5	-
มี	3.1	-	-	2.6	0.4	-	-
ไม่มี	8.5	0.9	0.8	4.5	1.8	0.5	-
10-19 ชั่วโมง	82.8	2.1	4.4	32.8	28.4	15.0	-
มี	9.8	0.1	0.3	5.7	0.7	3.0	-
ไม่มี	73.0	2.1	4.1	27.1	27.8	12.0	-
20-29 ชั่วโมง	237.1	12.4	11.9	78.8	90.5	43.4	-
มี	15.3	0.9	-	10.9	1.7	1.9	-
ไม่มี	221.8	11.6	11.9	67.9	88.8	41.6	-
30-34 ชั่วโมง	192.2	8.5	6.8	86.9	62.0	28.0	-
มี	6.9	0.3	-	4.9	1.3	0.3	-
ไม่มี	185.3	8.1	6.8	82.0	60.7	27.7	-
35-39 ชั่วโมง	424.9	11.9	136.8	56.5	142.6	77.1	-
มี	5.8	0.1	0.5	2.1	1.4	1.8	-
ไม่มี	419.2	11.9	136.4	54.4	141.2	75.4	-
40-49 ชั่วโมง	2,146.9	78.7	160.8	1,373.8	366.6	166.9	-
มี	26.3	-	0.7	20.0	3.9	1.7	-
ไม่มี	2,120.6	78.7	160.1	1,353.8	362.7	165.2	-
50 ชั่วโมงขึ้นไป	1,805.0	103.4	47.6	785.1	629.2	239.6	-
มี	4.9	0.6	0.6	1.8	1.2	0.8	-
ไม่มี	1,800.1	102.8	47.1	783.3	628.1	238.8	-
หญิง	4,295.4	65.6	366.3	2,017.7	961.9	882.1	1.7
มี	62.2	0.1	2.9	40.6	9.5	9.0	-
ไม่มี	4,233.2	65.5	363.4	1,977.1	952.4	873.1	-
มีงานประจำเต็มวันได้ทำงาน	39.4	1.6	6.1	19.7	11.8	0.1	-
มี	1.9	-	0.2	1.1	0.6	-	-
ไม่มี	37.5	1.6	5.9	18.6	11.2	0.1	-
1-9 ชั่วโมง	9.6	0.0	1.3	3.1	3.2	2.0	-
มี	2.6	-	-	1.3	0.9	0.4	-
ไม่มี	7.0	0.0	1.3	1.8	2.3	1.6	-
10-19 ชั่วโมง	73.7	1.4	6.2	25.5	19.6	21.0	-
มี	5.7	-	-	4.2	0.8	0.7	-
ไม่มี	68.0	1.4	6.2	21.3	18.8	20.3	-
20-29 ชั่วโมง	224.0	3.8	15.8	49.5	75.5	79.4	-
มี	10.3	-	-	6.7	1.4	2.2	-
ไม่มี	213.8	3.8	15.8	42.9	74.1	77.2	-
30-34 ชั่วโมง	182.0	2.5	10.0	77.7	37.9	53.9	-
มี	3.5	-	-	2.2	0.6	0.8	-
ไม่มี	178.5	2.5	10.0	75.6	37.3	53.1	-
35-39 ชั่วโมง	392.0	5.5	131.6	50.5	97.0	107.4	-
มี	8.5	-	1.6	1.8	2.2	2.9	-
ไม่มี	383.5	5.5	129.9	48.7	94.8	104.5	-
40-49 ชั่วโมง	1,901.6	16.5	171.3	1,217.7	246.0	249.6	-
มี	26.2	0.0	0.9	21.8	1.6	1.9	-
ไม่มี	1,875.4	16.4	170.3	1,195.9	244.4	247.7	-
50 ชั่วโมงขึ้นไป	1,473.2	34.3	24.1	574.0	471.1	368.9	-
มี	3.6	0.1	0.1	1.6	1.5	0.2	-
ไม่มี	1,469.6	34.3	23.9	572.4	469.5	368.7	-

ตารางที่ 11 จำนวนผู้มีงานทำ จำนวนชั่วโมงทำงานต่อสัปดาห์ การมีเวลาเหลือพอและต้องการทำงานเพิ่มขึ้น และเพศ ภาคกลาง

TABLE 11 EMPLOYED PERSONS BY AGE GROUP, HOURS WORKED PER WEEK, AVAILABILITY FOR ADDITIONAL WORK AND SEX , CENTRAL REGION

ไตรมาสที่ 2/2552 : Quarter 2/2009

หน่วยเป็นพัน : In Thousands

จำนวนชั่วโมงทำงาน เพศ และ การมีเวลาเหลือพอ และต้องการทำงานเพิ่มขึ้น	รวม	กลุ่มอายุ Age Group					HOURS WORKED, SEX AND AVAILABILITY FOR ADDITIONAL WORK		
		15-19	20-24	25-29	30-34	35-39	40-49	50-59	>= 60
ยอดรวม	9,236.7	324.5	846.0	1,143.8	1,269.1	1,261.9	2,312.3	1,435.7	643.5
มี	138.7	7.6	17.6	19.3	22.6	17.7	30.8	18.3	4.8
ไม่มี	9,098.0	316.9	828.3	1,124.5	1,246.5	1,244.2	2,281.5	1,417.4	638.6
มีงานประจำแต่ไม่ได้ทำงาน	80.3	2.5	4.8	10.3	6.4	8.1	21.5	19.6	7.1
มี	6.5	1.3	-	0.2	-	0.1	2.6	1.6	0.6
ไม่มี	73.8	1.2	4.8	10.1	6.4	8.0	18.9	17.9	6.5
1-9 ชั่วโมง	21.2	1.7	3.4	1.6	2.0	0.8	6.1	2.2	3.6
มี	5.7	0.1	1.1	0.9	0.9	-	1.5	0.4	0.8
ไม่มี	15.5	1.5	2.3	0.7	1.1	0.8	4.6	1.8	2.8
10-19 ชั่วโมง	156.4	11.6	11.4	6.0	17.5	11.8	42.5	27.8	27.8
มี	15.4	2.0	2.2	0.6	2.2	1.2	5.5	1.5	0.3
ไม่มี	141.0	9.6	9.2	5.4	15.3	10.7	37.0	26.3	27.5
20-29 ชั่วโมง	461.1	21.2	43.9	36.9	41.6	40.2	111.7	93.0	72.8
มี	25.5	2.0	2.8	1.2	3.8	4.8	4.6	4.3	2.0
ไม่มี	435.6	19.2	41.1	35.6	37.8	35.3	107.1	88.7	70.8
30-34 ชั่วโมง	374.2	16.1	28.6	44.5	50.3	49.0	80.6	62.8	42.4
มี	10.4	0.2	2.0	0.8	0.9	1.7	2.6	1.9	0.3
ไม่มี	363.8	15.9	26.6	43.7	49.4	47.3	78.0	60.9	42.0
35-39 ชั่วโมง	816.9	23.1	60.6	79.5	85.7	94.0	207.2	178.0	88.9
มี	14.3	-	3.1	3.9	0.8	1.0	2.3	3.0	0.1
ไม่มี	802.6	23.1	57.4	75.7	84.8	92.9	204.9	175.0	88.8
40-49 ชั่วโมง	4,048.4	147.6	413.1	589.8	629.1	607.2	960.8	533.3	167.5
มี	52.4	1.0	6.1	9.9	12.4	8.3	8.8	5.3	0.7
ไม่มี	3,996.0	146.6	407.0	579.8	616.8	598.9	952.0	528.1	166.8
50 ชั่วโมงขึ้นไป	3,278.2	100.6	280.3	375.3	436.5	451.0	881.9	519.1	233.4
มี	8.5	0.9	0.4	1.8	1.5	0.7	2.9	0.4	-
ไม่มี	3,269.7	99.8	279.9	373.5	435.0	450.3	879.0	518.7	233.4

ตารางที่ 11 จำนวนผู้มีงานทำ จำนวนตามกลุ่มอายุ จำนวนชั่วโมงทำงานต่อสัปดาห์ การมีเวลาเหลือพอและต้องการทำงานเพิ่มขึ้น และเพศ ภาคกลาง
TABLE 11 EMPLOYED PERSONS BY AGE GROUP, HOURS WORKED PER WEEK, AVAILABILITY FOR ADDITIONAL WORK AND SEX, CENTRAL REGION

หน่วยเป็นพัน : In Thousands									
จำนวนชั่วโมงทำงาน เพศ และ การมีเวลาเหลือพอ และต้องการทำงานเพิ่มขึ้น	รวม	กลุ่มอายุ Age Group					HOURS WORKED, SEX AND AVAILABILITY FOR ADDITIONAL WORK		
		15-19	20-24	25-29	30-34	35-39	40-49	50-59	>= 60
ชาย	4,941.3	206.1	472.0	609.6	672.5	655.5	1,202.9	770.9	351.9
มี	76.6	6.5	9.8	7.9	11.5	10.9	17.7	9.1	3.3
ไม่มี	4,864.8	199.6	462.3	601.7	661.1	644.6	1,185.2	761.8	348.6
มีงานประจำแต่ไม่ได้ทำงาน	40.9	2.1	0.3	3.8	4.3	4.4	9.9	11.4	4.6
มี	4.6	1.3	-	0.2	-	0.1	1.6	0.9	0.6
ไม่มี	36.3	0.8	0.3	3.6	4.3	4.2	8.4	10.6	4.0
1-9 ชั่วโมง	11.6	1.0	1.9	0.4	1.2	0.5	4.0	0.7	1.9
มี	3.1	-	0.8	-	0.3	-	0.9	0.4	0.8
ไม่มี	8.5	1.0	1.2	0.4	0.9	0.5	3.1	0.3	1.1
10-19 ชั่วโมง	82.8	9.9	6.9	3.2	8.3	5.7	21.8	13.0	14.1
มี	9.8	2.0	1.6	0.0	1.1	0.3	3.9	0.7	-
ไม่มี	73.0	7.9	5.2	3.1	7.1	5.4	17.9	12.3	14.1
20-29 ชั่วโมง	237.1	13.7	28.0	14.9	21.7	24.4	55.2	40.2	39.0
มี	15.3	1.9	2.3	0.8	1.3	4.3	1.9	2.0	0.8
ไม่มี	221.8	11.8	25.7	14.1	20.4	20.1	53.4	38.2	38.2
30-34 ชั่วโมง	192.2	9.3	17.4	19.5	28.7	24.5	41.4	30.0	21.5
มี	6.9	0.2	1.7	0.8	0.4	1.0	1.9	0.5	0.3
ไม่มี	185.3	9.1	15.6	18.8	28.2	23.5	39.4	29.5	21.1
35-39 ชั่วโมง	424.9	16.3	39.8	40.0	39.2	45.5	105.9	90.9	47.4
มี	5.8	-	1.4	1.6	0.0	0.5	0.9	1.4	0.1
ไม่มี	419.2	16.3	38.4	38.5	39.2	45.1	105.0	89.5	47.3
40-49 ชั่วโมง	2,146.9	91.7	220.9	310.3	327.1	318.7	489.2	295.6	93.4
มี	26.3	0.4	1.8	4.1	7.1	4.6	4.6	3.1	0.7
ไม่มี	2,120.6	91.4	219.1	306.2	320.0	314.1	484.6	292.5	92.7
50 ชั่วโมงขึ้นไป	1,805.0	62.1	156.9	217.4	242.2	231.9	475.4	289.0	130.2
มี	4.9	0.7	0.2	0.5	1.2	0.1	2.1	0.2	-
ไม่มี	1,800.1	61.4	156.7	216.9	240.9	231.8	473.3	288.9	130.2
หญิง	4,295.4	118.4	374.0	534.3	596.5	606.4	1,109.4	664.8	291.6
มี	62.2	1.0	7.9	11.4	11.1	6.8	13.1	9.2	1.6
ไม่มี	4,233.2	117.3	366.1	522.8	585.4	599.6	1,096.4	655.6	290.0
มีงานประจำแต่ไม่ได้ทำงาน	39.4	0.4	4.5	6.6	2.1	3.7	11.5	8.1	2.5
มี	1.9	-	-	0.1	-	-	1.0	0.8	0.0
ไม่มี	37.5	0.4	4.5	6.5	2.1	3.7	10.5	7.4	2.5
1-9 ชั่วโมง	9.6	0.7	1.4	1.1	0.8	0.3	2.1	1.5	1.7
มี	2.6	0.1	0.3	0.9	0.6	-	0.7	-	0.0
ไม่มี	7.0	0.5	1.2	0.2	0.2	-	1.4	1.5	1.6
10-19 ชั่วโมง	73.7	1.7	4.5	2.8	9.2	6.1	20.6	14.8	13.7
มี	5.7	-	0.5	0.5	1.1	0.8	1.5	0.8	0.3
ไม่มี	68.0	1.7	4.0	2.3	8.2	5.3	19.1	14.0	13.4
20-29 ชั่วโมง	224.0	7.5	15.9	22.0	19.9	15.8	56.5	52.7	33.8
มี	10.3	0.1	0.5	0.5	2.6	0.6	2.7	2.3	1.2
ไม่มี	213.8	7.4	15.4	21.5	17.4	15.3	53.8	50.5	32.7
30-34 ชั่วโมง	182.0	6.8	11.2	24.9	21.7	24.4	39.3	32.8	20.9
มี	3.5	-	0.3	-	0.5	0.7	0.7	1.4	-
ไม่มี	178.5	6.8	10.9	24.9	21.2	23.8	38.6	31.4	20.9
35-39 ชั่วโมง	392.0	6.8	20.8	39.5	46.5	48.4	101.4	87.1	41.5
มี	8.5	-	1.8	2.3	0.8	0.6	1.4	1.6	0.0
ไม่มี	383.5	6.8	19.0	37.2	45.7	47.8	99.9	85.5	41.5
40-49 ชั่วโมง	1,901.6	55.9	192.3	279.5	302.1	288.4	471.6	237.7	74.1
มี	26.2	0.7	4.3	5.9	5.3	3.6	4.2	2.2	-
ไม่มี	1,875.4	55.2	188.0	273.6	296.8	284.8	467.4	235.5	74.1
50 ชั่วโมงขึ้นไป	1,473.2	38.6	123.4	157.9	194.3	219.1	406.6	230.1	103.2
มี	3.6	0.2	0.2	1.3	0.3	0.6	0.9	0.2	-
ไม่มี	1,469.6	38.4	123.2	156.6	194.0	218.5	405.7	229.9	103.2

ตารางที่ 12 จำนวนผู้ว่างงาน ที่ทำงานทำ จําแนกตามระยะเวลาที่ทำงานทำ ระดับการศึกษาที่สำเร็จ และเพศ ภาคกลาง

TABLE 12 UNEMPLOYED PERSONS, SEEKING JOP BY DURATION OF SEEKING JOP, LEVEL OF EDUCATIONAL ATTAINMENT AND SEX , CENTRAL REGION

ไตรมาสที่ 2/2552 : Quarter 2/2009

ระดับการศึกษาที่สำเร็จ	รวม	ระยะเวลาที่ทำงานทำ						Duration of seeking jop		LEVEL OF EDUCATIONAL ATTAINMENT	
		< 1 เดือน	1 - 2.9 เดือน	3 - 5.9 เดือน	6 - 8.9 เดือน	9 - 11.9 เดือน	>=12 เดือน	ไม่ทราบ			
Total	Month	Months	Months	Months	Months	Months	Months	Unknown			
ยอดรวม	30,914	10,357	10,078	7,203	1,084	197	1,995	-		TOTAL	
ไม่มีการศึกษา	208	-	208	-	-	-	-	-		No education	
ต่ำกว่าประถมศึกษา	1,065	610	-	455	-	-	-	-		Less than Elementary	
ประถมศึกษา	4,941	1,399	1,304	1,426	812	-	-	-		Elementary	
มัธยมศึกษาตอนต้น	4,629	972	1,215	1,064	-	-	1,378	-		Lower Secondary	
มัธยมศึกษาตอนปลาย	7,672	4,283	1,107	2,033	52	197	-	-		Upper Secondary Level	
สายสามัญ	3,164	1,083	458	1,623	-	-	-	-		General/Academic	
สาขาวิชาชีพ	4,508	3,200	649	410	52	197	-	-		Vocational	
สาขาวิชาการศึกษา	-	-	-	-	-	-	-	-		Teacher Training	
อุดมศึกษา	12,399	3,094	6,244	2,224	220	-	617	-		Higher Level	
สาขาวิชาการ	4,462	1,118	1,786	1,071	112	-	375	-		Academic	
สาขาวิชาชีพ	7,938	1,976	4,459	1,153	108	-	242	-		Higher Technical Education	
สาขาวิชาการศึกษา	-	-	-	-	-	-	-	-		Teacher Training	
อื่นๆ	-	-	-	-	-	-	-	-		1/ Others	
ไม่ทราบ	-	-	-	-	-	-	-	-		Unknown	

1/ รวมอาชีวะระยะสั้น

1/ Including Short Course Vocational

ตารางที่ 12 จำนวนผู้ว่างงาน ที่หางานทำ จำนวนตามระยะเวลาที่หางานทำ ระดับการศึกษาที่สำเร็จ และเพศ ภาคกลาง

TABLE 12 UNEMPLOYED PERSONS, SEEKING JOP BY DURATION OF SEEKING JOP, LEVEL OF EDUCATIONAL ATTAINMENT AND SEX, CENTRAL REGION

ไตรมาสที่ 22552 : Quarter 22009

ระดับการศึกษาที่สำเร็จ	รวม	ระยะเวลาที่หางานทำ Duration of seeking jop							LEVEL OF EDUCATIONAL ATTAINMENT	
		< 1 เดือน	1 - 2.9 เดือน	3 - 5.9 เดือน	6 - 8.9 เดือน	9 - 11.9 เดือน	>=12 เดือน	ไม่ทราบ	EDUCATIONAL	
		Month	Months	Months	Months	Months	Months	Unknown	ATTAINMENT	
ชาย	Total									
	17,792	6,948	5,471	2,826	972	197	1,378	-	MALE	
	-	-	-	-	-	-	-	-	No education	
	610	610	-	-	-	-	-	-	Less than Elementary	
	3,050	1,071	924	243	812	-	-	-	Elementary	
	3,379	512	856	633	-	-	1,378	-	Lower Secondary	
	4,831	2,855	247	1,480	52	197	-	-	Upper Secondary Level	
	1,794	477	247	1,070	-	-	-	-	General/Academic	
	3,037	2,378	-	410	52	197	-	-	Vocational	
	-	-	-	-	-	-	-	-	Teacher Training	
	5,921	1,900	3,445	468	108	-	-	-	Higher Level	
	1,001	340	661	-	-	-	-	-	Academic	
	4,919	1,560	2,783	468	108	-	-	-	Higher Technical Education	
	-	-	-	-	-	-	-	-	Teacher Training	
	-	-	-	-	-	-	-	-	Others 1/	
หญิง	-	-	-	-	-	-	-	-	Unknown	
	13,123	3,410	4,607	4,377	112	-	617	-	FEMALE	
	208	-	208	-	-	-	-	-	No education	
	455	-	-	455	-	-	-	-	Less than Elementary	
	1,892	328	381	1,183	-	-	-	-	Elementary	
	1,250	460	359	431	-	-	-	-	Lower Secondary	
	2,842	1,428	861	553	-	-	-	-	Upper Secondary Level	
	1,370	606	211	553	-	-	-	-	General/Academic	
	1,471	822	649	-	-	-	-	-	Vocational	
	-	-	-	-	-	-	-	-	Teacher Training	
	6,479	1,194	2,800	1,756	112	-	617	-	Higher Level	
	3,461	779	1,124	1,071	112	-	375	-	Academic	
	3,017	415	1,675	685	-	-	242	-	Higher Technical Education	
	-	-	-	-	-	-	-	-	Teacher Training	
	-	-	-	-	-	-	-	-	Others 1/	
-	-	-	-	-	-	-	-	Unknown		

1/ รวมอาชีวะระยะสั้น 1/ Including Short Course Vocational

ตารางที่ 13 จำนวนผู้ว่างงาน ที่เคยทำงานมาก่อน จำแนกตามอาชีพที่ทำครั้งสุดท้าย อุตสาหกรรมที่ทำครั้งสุดท้าย และเพศ ภาคกลาง

TABLE 13 UNEMPLOYED PERSONS, EVER WORKED BY LAST OCCUPATION, LAST INDUSTRY AND SEX , CENTRAL REGION

ไตรมาสที่ 2/2552 : Quarter 2/2009

อาชีพที่ทำครั้งสุดท้าย	อุตสาหกรรมที่ทำครั้งสุดท้าย										LAST OCCUPATION
	รวม	เกษตรกรรม	การประมง	เหมืองแร่เหมืองหิน	การผลิต	ไฟฟ้า ก๊าซ และประปา	การก่อสร้าง	การขายปลีก	โรงแรมและภัตตาคาร	การขนส่ง	
	Total	Agriculture	Fishing	Mining & Quarrying	Manufaturing	Electricity, Gas & Water supply	Construction	Wholesale & Retail trade	Hotels & Restaurants	Transport & Communication	
ยอดรวม	94,966	5,675	413	-	57,793	346	5,913	8,421	6,728	3,951	TOTAL
1. ผู้ปฏิบัติงานนายจ้างราชการระดับอาวุโสและผู้จัดการ	502	-	-	-	-	-	89	322	-	-	1. Legislators, senior officials and managers
2. ผู้ประกอบวิชาชีพด้านต่างๆ	1,431	-	-	-	523	-	-	59	-	-	2. Professionals
3. ผู้ประกอบวิชาชีพด้านเทคนิคสาขาต่างๆและผู้ช่วยที่เกี่ยวข้อง	7,457	-	-	-	4,412	346	1,151	-	-	983	3. Technicians and associate professionals
4. เสมียน	6,829	-	-	-	2,222	-	259	1,135	443	422	4. Clerks
5. พนักงานบริการและพนักงานในร้านค้าและตลาด	9,211	-	-	-	-	-	-	2,866	5,615	-	5. Service workers and shop and market sales workers
6. ผู้ปฏิบัติงานที่มีฝีมือในด้านการเกษตรและกิจการประมง	2,591	2,140	413	-	38	-	-	-	-	-	6. Skilled agricultural and fishery workers
7. ผู้ปฏิบัติงานด้านความสามารถทางฝีมือและธุรกิจการค้าที่เกี่ยวข้อง	12,599	-	-	-	9,325	-	609	1,478	267	752	7. Craft and related trades workers
8. ผู้ปฏิบัติการโรงงานและเครื่องจักรและผู้ปฏิบัติงานด้านการประกอบ	36,833	-	-	-	34,619	-	281	432	-	1,501	8. Plant and machine operators and assemblers
9. อาชีพขั้นพื้นฐานต่างๆ ในด้านการขายและการให้บริการ	17,515	3,536	-	-	6,654	-	3,524	2,130	402	294	9. Elementary occupations
10. คนงานซึ่งมิได้จำแนกไว้ในหมวดอื่น	-	-	-	-	-	-	-	-	-	-	10. Workers not classifiable by occupation

ตารางที่ 13 จำนวนผู้ว่างงาน ที่เคยทำงานมาก่อน จําแนกตามอาชีพที่ทําร้างสุดท้าย อุตสาหกรรมที่ทําร้างสุดท้าย และเพศ ภาคกลาง (ต่อ)

TABLE 13 UNEMPLOYED PERSONS, EVER WORKED BY LAST OCCUPATION, LAST INDUSTRY AND SEX, CENTRAL REGION (Contd.)

ไตรมาสที่ 2/2552 : Quarter 2/2009

อาชีพที่ทำครั้งสุดท้าย	อุตสาหกรรมที่ทำครั้งสุดท้าย (ต่อ) Last Industry (Contd.)								LAST OCCUPATION
	สื่อกลางทางการเงิน Financial intermediation	อสังหาริมทรัพย์ และการให้เช่า Real estate & Renting	บริหารราชการ และป้องกันประเทศ Public adminis- tration & Defence	การศึกษา Education	ด้านสุขภาพและ สังคมสงเคราะห์ Health & Social work	บริการ ชุมชน สังคม Other community & Social	ถูกจ้างในครัว- เรือนส่วนบุคคล Private households with employed persons	องค์กร ระหว่างประเทศ Extra-territorial organizations	
ยอดรวม	521	974	1,587	1,212	770	662	-	-	TOTAL
1. ผู้ปฏิบัติการขายข้าวขาหมูระดับอาวุโส และผู้จัดการ	-	-	91	-	-	-	-	-	1. Legislators, senior officials and managers
2. ผู้ประกอบวิชาชีพด้านต่างๆ	-	55	94	700	-	-	-	-	2. Professionals
3. ผู้ประกอบวิชาชีพด้านเทคนิคสาขาต่างๆ และอาชีพที่เกี่ยวข้อง	208	219	26	-	112	-	-	-	3. Technicians and associate professionals
4. เสมียน	313	238	1,328	-	469	-	-	-	4. Clerks
5. พนักงานบริการและพนักงาน ในร้านค้า และตลาด	-	29	-	511	190	-	-	-	5. Service workers and shop and market sales workers
6. ผู้ปฏิบัติงานที่มีฝีมือ ในด้านการเกษตร และการประมง	-	-	-	-	-	-	-	-	6. Skilled agricultural and fishery workers
7. ผู้ปฏิบัติงานด้านความสามารถทางฝีมือ และธุรกิจการค้าที่เกี่ยวข้อง	-	168	-	-	-	-	-	-	7. Craft and related trades workers
8. ผู้ปฏิบัติการ โรงงานและเครื่องจักร และผู้ปฏิบัติงานด้านการประกอบ	-	-	-	-	-	-	-	-	8. Plant and machine operators and assemblers
9. อาชีพพื้นฐานต่างๆ ในด้านการขาย และการให้บริการ	-	265	48	-	-	662	-	-	9. Elementary occupations
10. คนงานซึ่งมิได้จำแนกไว้ในหมวดอื่น	-	-	-	-	-	-	-	-	10. Workers not classifiable by occupation

ตารางที่ 13 จำนวนผู้ว่างงาน ที่เคยทำงานมาก่อน จำนวนคนอาชีพที่ครั้งสุดท้าย อุตสาหกรรมที่ครั้งสุดท้าย และเพศ ภาคกลาง
TABLE 13 UNEMPLOYED PERSONS, EVER WORKED BY LAST OCCUPATION, LAST INDUSTRY AND SEX, CENTRAL REGION

อาชีพที่ครั้งสุดท้าย	อุตสาหกรรมที่ครั้งสุดท้าย Last Industry										LAST OCCUPATION
	รวม	เกษตรกรรม	การประมง	เหมืองแร่ เหมืองหิน	การผลิต	ไฟฟ้า ก๊าซ และประปา	การก่อสร้าง	การขายปลีก Wholesale	โรงแรม และภัตตาคาร Hotels & Restaurants	การขนส่ง Transport & Communi- cation	
	Total	Agriculture	Fishing	Mining & Quarrying	Manufac- turing	Electricity, Gas & Water supply	Construction	Retail trade			MALE
ชาย	51,994	2,458	413	-	30,277	346	4,187	5,545	2,978	2,805	
1. ผู้ปฏิบัติงานหมวด ข้าราชการระดับอาวุโส และผู้จัดการ	502	-	-	-	-	-	89	322	-	-	1. Legislators, senior officials and managers
2. ผู้ประกอบวิชาชีพด้านต่างๆ	504	-	-	-	-	-	-	-	-	-	2. Professionals
3. ผู้ประกอบวิชาชีพด้านเทคนิคสาขาต่างๆ และอาชีพที่เกี่ยวข้อง	4,361	-	-	-	2,386	346	1,151	-	-	259	3. Technicians and associate professionals
4. เสมียน	2,862	-	-	-	613	-	228	861	-	-	4. Clerks
5. พนักงานบริการและพนักงานในร้านค้า และตลาด	3,530	-	-	-	-	-	-	1,002	2,309	-	5. Service workers and shop and market sales workers
6. ผู้ปฏิบัติงานที่มีฝีมือในด้านการเกษตร และการประมง	1,946	1,495	413	-	38	-	-	-	-	-	6. Skilled agricultural and fishery workers
7. ผู้ปฏิบัติงานด้านความสามรถทางฝีมือ และธุรกิจการค้าที่เกี่ยวข้อง	9,899	-	-	-	6,625	-	609	1,478	267	752	7. Craft and related trades workers
8. ผู้ปฏิบัติการโรงงานและเครื่องจักร และผู้ใช้ปฏิบัติงานด้านการประกอบ	20,740	-	-	-	18,526	-	281	432	-	1,501	8. Plant and machine operators and assemblers
9. อาชีพพื้นฐานต่างๆ ในด้านการขาย และการให้บริการ	7,652	963	-	-	2,089	-	1,829	1,450	402	294	9. Elementary occupations
10. คนงานซึ่งมิได้จำแนกไว้ในหมวดอื่น	-	-	-	-	-	-	-	-	-	-	10. Workers not classifiable by occupation
หญิง	42,973	3,218	-	-	27,516	-	1,726	2,876	3,750	1,146	FEMALE
1. ผู้ปฏิบัติงานหมวด ข้าราชการระดับอาวุโส และผู้จัดการ	-	-	-	-	-	-	-	-	-	-	1. Legislators, senior officials and managers
2. ผู้ประกอบวิชาชีพด้านต่างๆ	928	-	-	-	523	-	-	59	-	-	2. Professionals
3. ผู้ประกอบวิชาชีพด้านเทคนิคสาขาต่างๆ และอาชีพที่เกี่ยวข้อง	3,096	-	-	-	2,026	-	-	-	-	724	3. Technicians and associate professionals
4. เสมียน	3,967	-	-	-	1,609	-	31	274	443	422	4. Clerks
5. พนักงานบริการและพนักงานในร้านค้า และตลาด	5,681	-	-	-	-	-	-	1,864	3,306	-	5. Service workers and shop and market sales workers
6. ผู้ปฏิบัติงานที่มีฝีมือในด้านการเกษตร และการประมง	645	645	-	-	-	-	-	-	-	-	6. Skilled agricultural and fishery workers
7. ผู้ปฏิบัติงานด้านความสามรถทางฝีมือ และธุรกิจการค้าที่เกี่ยวข้อง	2,700	-	-	-	2,700	-	-	-	-	-	7. Craft and related trades workers
8. ผู้ปฏิบัติการโรงงานและเครื่องจักร และผู้ใช้ปฏิบัติงานด้านการประกอบ	16,093	-	-	-	16,093	-	-	-	-	-	8. Plant and machine operators and assemblers
9. อาชีพพื้นฐานต่างๆ ในด้านการขาย และการให้บริการ	9,863	2,573	-	-	4,565	-	1,695	680	-	-	9. Elementary occupations
10. คนงานซึ่งมิได้จำแนกไว้ในหมวดอื่น	-	-	-	-	-	-	-	-	-	-	10. Workers not classifiable by occupation

ตารางที่ 13 จำนวนผู้ว่างงาน ที่เคยทำงานมาก่อน จำนวนตามอาชีพที่ครั้งสุดท้าย อุตสาหกรรมที่ครั้งสุดท้าย และเพศ ภาคกลาง (ต่อ)

TABLE 13 UNEMPLOYED PERSONS, EVER WORKED BY LAST OCCUPATION, LAST INDUSTRY AND SEX, CENTRAL REGION (Contd.)

ไตรมาสที่ 2:2552 : Quarter 2/2009

อาชีพที่ครั้งสุดท้าย	อุตสาหกรรมที่ครั้งสุดท้าย (ต่อ) Last Industry (Contd.)									LAST OCCUPATION
	สื่อกลางทางการเงิน Financial Intermediation	อสังหาริมทรัพย์และการให้เช่า Real estate & Renting	บริหารราชการและป้องกันประเทศ Public administration & Defence	การศึกษา Education	สุขภาพและสังคมสงเคราะห์ Health & Social work	ชุมชน สังคม และสังคมอื่น Other community & Social	ครัวเรือนส่วนบุคคล Private households	องค์กรระหว่างประเทศ Extra-territorial organizations	ไม่ทราบ Unknown	
ชาย	37	652	887	355	658	396	-	-	-	MALE
1. ผู้ปฏิบัติการนายช่างการระดมอาวุธและผู้จัดการ	-	-	91	-	-	-	-	-	-	1. Legislators, senior officials and managers
2. ผู้ประกอบวิชาชีพด้านต่างๆ	-	55	94	355	-	-	-	-	-	2. Professionals
3. ผู้ประกอบวิชาชีพด้านเทคนิคสาขาต่างๆ และอาชีพที่เกี่ยวข้อง	-	219	-	-	-	-	-	-	-	3. Technicians and associate professionals
4. เสมียน	37	-	654	-	469	-	-	-	-	4. Clerks
5. พนักงานบริการและพนักงานในร้านค้าและตลาด	-	29	-	-	190	-	-	-	-	5. Service workers and shop and market sales workers
6. ผู้ปฏิบัติงานที่มีชื่อในด้านการเกษตรและการประมง	-	-	-	-	-	-	-	-	-	6. Skilled agricultural and fishery workers
7. ผู้ปฏิบัติงานด้านความสามรถทางฝีมือและธุรกิจการค้าที่เกี่ยวข้อง	-	168	-	-	-	-	-	-	-	7. Craft and related trades workers
8. ผู้ปฏิบัติการโรงงานและเครื่องจักรและผู้ปฏิบัติงานด้านการประกอบ	-	-	-	-	-	-	-	-	-	8. Plant and machine operators and assemblers
9. อาชีพขั้นพื้นฐานต่างๆ ในด้านการขายและการให้บริการ	-	181	48	-	-	396	-	-	-	9. Elementary occupations
10. คนงานซึ่งมิได้จำแนกไว้ในหมวดอื่น	-	-	-	-	-	-	-	-	-	10. Workers not classifiable by occupation
หญิง	484	322	700	857	112	266	-	-	-	FEMALE
1. ผู้ปฏิบัติการนายช่างการระดมอาวุธและผู้จัดการ	-	-	-	-	-	-	-	-	-	1. Legislators, senior officials and managers
2. ผู้ประกอบวิชาชีพด้านต่างๆ	-	-	-	346	-	-	-	-	-	2. Professionals
3. ผู้ประกอบวิชาชีพด้านเทคนิคสาขาต่างๆ และอาชีพที่เกี่ยวข้อง	208	-	26	-	112	-	-	-	-	3. Technicians and associate professionals
4. เสมียน	276	238	674	-	-	-	-	-	-	4. Clerks
5. พนักงานบริการและพนักงานในร้านค้าและตลาด	-	-	-	511	-	-	-	-	-	5. Service workers and shop and market sales workers
6. ผู้ปฏิบัติงานที่มีชื่อในด้านการเกษตรและการประมง	-	-	-	-	-	-	-	-	-	6. Skilled agricultural and fishery workers
7. ผู้ปฏิบัติงานด้านความสามรถทางฝีมือและธุรกิจการค้าที่เกี่ยวข้อง	-	-	-	-	-	-	-	-	-	7. Craft and related trades workers
8. ผู้ปฏิบัติการโรงงานและเครื่องจักรและผู้ปฏิบัติงานด้านการประกอบ	-	-	-	-	-	-	-	-	-	8. Plant and machine operators and assemblers
9. อาชีพขั้นพื้นฐานต่างๆ ในด้านการขายและการให้บริการ	-	84	-	-	-	266	-	-	-	9. Elementary occupations
10. คนงานซึ่งมิได้จำแนกไว้ในหมวดอื่น	-	-	-	-	-	-	-	-	-	10. Workers not classifiable by occupation

ตารางที่ 14 จำนวนลูกจ้าง จำนวนตามค่าจ้างเฉลี่ย ผลประโยชน์อื่นๆ ที่ได้รับ อุตสาหกรรม และเพศ ภาคกลาง
TABLE 14 EMPLOYEE BY AVERAGE WAGE, FRINGE BENEFIT, INDUSTRY AND SEX, CENTRAL REGION

ไตรมาสที่ 2/2552 : Quarter 2/2009

หน่วยเป็นพัน : In Thousands

อุตสาหกรรม	จำนวนลูกจ้าง	ค่าจ้างเฉลี่ย	ลูกจ้างที่ได้รับผลประโยชน์อื่นๆ Employee Receive Fringe Benefit							INDUSTRY
			ได้รับเป็นเงิน In Cash			ได้รับเป็นสิ่งของ In Kind				
			โบนัส	ค่าล่วงเวลา	เงินอื่นๆ	อาหาร	เครื่องแต่งกาย	ที่อยู่อาศัย	อื่นๆ	
	Total	Average	Bonus	Overtime	Other Income	Food	Clothes	Housing	Others	
ยอดรวม	5,177.0	8,449.7	24.3	684.4	1,019.2	492.9	75.7	251.2	389.0	TOTAL
1. เกษตรกรรม การล่าสัตว์ และการป่าไม้	579.0	4,239.0	1.1	4.7	5.0	20.6	-	30.1	12.6	1. Agriculture, hunting and forestry
2. การประมง	42.5	5,187.8	0.1	0.1	0.2	9.3	-	3.4	3.8	2. Fishing
3. การทำเหมืองแร่ และเหมืองหิน	13.6	8,270.5	0.1	3.0	3.6	1.9	0.1	2.1	2.7	3. Mining and quarrying
4. การผลิต	2,093.6	7,662.4	15.5	530.4	580.4	260.3	60.5	82.9	330.3	4. Manufacturing
5. การไฟฟ้า ก๊าซ และการประปา	35.2	20,690.6	0.3	4.4	4.6	0.1	-	3.4	0.7	5. Electricity, gas and water supply
5. การก่อสร้าง	481.8	6,925.3	0.3	40.9	12.9	6.3	0.6	19.7	15.2	6. Construction
7. การขายส่ง การขายปลีก การซ่อมแซมยานยนต์ รถจักรยานยนต์ ของใช้ส่วนบุคคล และของใช้ในครัวเรือน	475.6	7,323.7	4.2	21.4	52.7	35.2	3.2	20.9	7.9	7. Wholesale and retail trade, repair of motor vehicles motorcycles and personal and household goods
8. โรงแรม และภัตตาคาร	196.8	6,142.6	0.1	2.3	63.1	109.5	2.3	13.0	1.0	8. Hotel and restaurants
9. การขนส่ง สถานที่เก็บสินค้า และการคมนาคม	186.2	12,938.3	1.4	15.7	46.6	7.0	0.7	10.1	5.3	9. Transport, storage and communication
10. การเป็นสื่อกลางทางการเงิน	93.3	17,776.7	0.1	3.2	15.2	0.7	0.8	1.8	0.5	10. Financial intermediation
11. กิจกรรมด้านอสังหาริมทรัพย์ การให้เช่า และกิจกรรมทางธุรกิจ	130.8	9,532.5	0.3	6.0	16.5	4.0	0.6	2.3	1.4	11. Real estate, renting and business activities
12. การบริหารราชการ และการป้องกันประเทศ รวมทั้งการประกันสังคมภาคบังคับ	304.2	13,145.3	0.6	9.1	89.7	4.2	1.7	25.1	2.6	12. Public administration and defence, compulsory social security
13. การศึกษา	230.6	17,383.6	0.4	2.8	76.8	8.0	1.1	7.4	2.2	13. Education
14. งานด้านสุขภาพ และงานสังคมสงเคราะห์	129.3	12,912.6	-	32.4	29.1	2.3	3.5	10.5	0.6	14. Health and social work
15. กิจกรรมด้านบริการชุมชน สังคม และการบริการส่วนบุคคลอื่นๆ	131.4	6,510.4	-	7.9	21.8	8.7	0.4	7.3	1.5	15. Other community, social and personal service activity
16. ลูกจ้างในครัวเรือนส่วนบุคคล	47.4	5,441.0	-	0.1	1.1	14.9	0.3	11.4	0.8	16. Private households with employed persons
17. องค์การระหว่างประเทศและองค์การต่างประเทศอื่นๆ และสมาชิก	-	-	-	-	-	-	-	-	-	17. Extra-territorial organizations and bodies
18. ไม่ทราบ	5.7	9,184.4	-	-	-	-	-	-	-	18. Unknown

ไตรมาสที่ 2/2552 : Quarter 2/2009

หน่วยเป็นพัน : In Thousands

ตารางที่ 14 จำนวนลูกจ้าง จำแนกตามค่าเฉลี่ย ผลประโยชน์¹⁴ ที่ได้รับ อุตสาหกรรม และเพศ ภาคกลาง
TABLE 14 EMPLOYEE BY AVERAGE WAGE, FRINGE BENEFIT, INDUSTRY AND SEX , CENTRAL REGION

ไตรมาสที่ 2/2552 - Quarter 2/2009										หน่วยนับเป็น : In Thousand	
อุตสาหกรรม	จำนวนลูกจ้าง Total Employee	ค่าจ้างเฉลี่ย Average Wage	ลูกจ้างที่ได้รับผลประโยชน์ ¹⁴ Employee Receive Fringe Benefit					INDUSTRY			
			ได้รับเป็นเงิน In Cash		ได้รับเป็นสิ่งของ In Kind						
			โบนัส Bonus	ค่าล่วงเวลา Overtime	เงินอื่นๆ Other Income	อาหาร Food	เครื่องแต่งกาย Clothes	ที่อยู่อาศัย Housing	อื่นๆ Others		
ชาย										MALE	
1. เกษตรกรรม การค้าสัตว์และการป่าไม้	2,802.7	8,816.3	13.7	358.8	521.8	222.9	37.3	169.2	176.4	1. Agriculture, hunting and forestry	
2. การประมง	334.3	4,542.6	0.5	2.5	3.3	16.9	-	21.2	8.3	2. Fishing	
3. การทำเหมืองแร่ และเหมืองหิน	34.3	5,479.5	0.0	0.1	0.2	8.6	-	3.4	3.5	3. Mining and quarrying	
4. การผลิต	9.1	7,900.9	0.1	2.9	3.3	1.9	0.1	1.8	2.5	4. Manufacturing	
5. การไฟฟ้า ก๊าซ และการประปา	1,031.0	8,565.9	8.4	268.5	285.6	110.3	28.4	57.8	137.0	5. Electricity, gas and water supply	
6. การก่อสร้าง	28.8	20,695.1	0.3	4.4	4.0	0.1	-	3.0	0.7	6. Construction	
7. การขนส่ง การขุดลอก การซ่อมแซมยานยนต์ รถจักรยานยนต์ กองใช้ส่วนบุคคล และกองใช้ ในครัวเรือน	393.5	7,141.0	0.3	32.6	10.7	5.1	0.1	17.0	11.4	7. Wholesale and retail trade, repair of motor vehicles motorcycles and personal and household goods	
8. โรงแรม และภัตตาคาร	279.2	7,382.3	3.2	14.8	30.6	21.3	2.1	14.6	3.6	8. Hotel and restaurants	
9. การขนส่ง สถานที่เก็บสินค้า และการคมนาคม	75.1	7,004.6	-	0.7	29.4	38.0	2.2	8.0	0.3	9. Transport, storage and communication	
10. การเป็นสื่อกลางทางการเงิน	137.6	12,525.6	0.1	11.8	36.2	6.0	0.6	9.7	3.6	10. Financial intermediation	
11. กิจกรรมด้านอสังหาริมทรัพย์ การให้เช่า และกิจกรรมทางธุรกิจ	43.5	19,547.8	0.1	1.3	6.7	0.7	0.4	1.7	0.4	11. Real estate, renting and business activities	
รวมพนักงานประจำในจังหวัดภาคกลาง	79.4	9,725.3	-	4.1	10.3	1.2	0.6	0.8	0.8	12. Public administration and defence, compulsory social security	
12. การบริหารราชการ และการป้องกันประเทศ	180.1	13,635.8	0.5	5.6	57.5	2.9	1.4	19.4	2.4	13. Education	
13. การศึกษา	78.5	18,542.5	0.3	1.8	28.2	3.2	0.1	3.6	0.8	14. Health and social work	
14. งานด้านสุขภาพ และงานสังคมสงเคราะห์	26.0	12,963.8	-	5.1	5.5	1.0	0.9	2.1	-	15. Other community, social and personal service activity	
15. กิจกรรมด้านบริการชุมชน สังคม และการบริการ ส่วนบุคคลอื่นๆ	64.8	7,062.5	-	2.6	9.7	5.0	0.4	3.7	0.9	16. Private households with employed persons	
16. ลูกจ้างในครัวเรือนส่วนบุคคล	6.3	6,778.4	-	-	0.4	0.9	-	1.3	-	17. Extra-territorial organizations and bodies	
17. องค์การระหว่างประเทศและองค์กรต่างประเทศ	-	-	-	-	-	-	-	-	-	18. Unknown	
18. ไม่ทราบ	1.3	10,420.5	-	-	-	-	-	-	-		
หญิง										FEMALE	
1. เกษตรกรรม การค้าสัตว์และการป่าไม้	2,374.3	8,016.8	10.6	325.7	497.4	270.0	38.3	82.1	212.6	1. Agriculture, hunting and forestry	
2. การประมง	244.7	3,824.3	0.6	2.2	1.7	3.7	-	8.9	4.3	2. Fishing	
3. การทำเหมืองแร่ และเหมืองหิน	8.1	3,957.8	0.0	-	-	0.7	-	-	0.4	3. Mining and quarrying	
4. การผลิต	4.5	9,028.0	-	0.0	0.3	-	-	0.3	0.2	4. Manufacturing	
5. การไฟฟ้า ก๊าซ และการประปา	1,062.6	6,785.9	7.1	261.9	294.7	150.0	32.1	25.0	193.2	5. Electricity, gas and water supply	
6. การก่อสร้าง	6.5	20,671.0	-	-	0.5	-	-	0.4	-	6. Construction	
7. การขนส่ง การขุดลอก การซ่อมแซมยานยนต์ รถจักรยานยนต์ กองใช้ส่วนบุคคล และกองใช้ ในครัวเรือน	88.2	5,963.1	-	8.3	2.1	1.2	0.4	2.7	3.8	7. Wholesale and retail trade, repair of motor vehicles motorcycles and personal and household goods	
8. โรงแรม และภัตตาคาร	196.4	7,240.4	1.0	6.6	22.1	13.8	1.1	6.3	4.3	8. Hotel and restaurants	
9. การขนส่ง สถานที่เก็บสินค้า และการคมนาคม	121.7	5,610.3	0.1	1.6	33.7	71.5	0.1	4.9	0.6	9. Transport, storage and communication	
10. การเป็นสื่อกลางทางการเงิน	48.6	14,107.1	1.3	4.0	10.4	1.1	0.0	0.4	1.7	10. Financial intermediation	
11. กิจกรรมด้านอสังหาริมทรัพย์ การให้เช่า และกิจกรรมทางธุรกิจ	49.8	16,230.7	-	2.0	8.5	-	0.5	0.1	0.0	11. Real estate, renting and business activities	
รวมพนักงานประจำในจังหวัดภาคกลาง	51.4	9,234.5	0.3	1.9	6.2	2.8	0.0	1.5	0.6	12. Public administration and defence, compulsory social security	
12. การบริหารราชการ และการป้องกันประเทศ	124.1	12,433.5	0.1	3.5	32.2	1.3	0.3	5.7	0.2	13. Education	
13. การศึกษา	152.2	16,786.0	0.1	1.1	48.6	4.9	0.9	3.8	1.4	14. Health and social work	
14. งานด้านสุขภาพ และงานสังคมสงเคราะห์	103.3	12,899.7	-	27.3	23.6	1.3	2.6	8.3	0.6	15. Other community, social and personal service activity	
15. กิจกรรมด้านบริการชุมชน สังคม และการบริการ ส่วนบุคคลอื่นๆ	66.6	5,973.9	-	5.3	12.2	3.7	0.1	3.6	0.6	16. Private households with employed persons	
16. ลูกจ้างในครัวเรือนส่วนบุคคล	41.2	5,237.2	-	0.1	0.7	13.9	0.3	10.1	0.8	17. Extra-territorial organizations and bodies	
17. องค์การระหว่างประเทศและองค์กรต่างประเทศ	-	-	-	-	-	-	-	-	-	18. Unknown	
18. ไม่ทราบ	4.4	8,815.8	-	-	-	-	-	-	-		

หน่วยเป็นพัน : In Thousands

ตารางที่ 15 จำนวนลูกจ้างเอกชน จำแนกตามค่าจ้างเฉลี่ย ผลประโยชน์ที่ได้รับ อุตสาหกรรม และเพศ ภาคกลาง
TABLE 15 PRIVATE EMPLOYEE BY AVERAGE WAGE, FRINGE BENEFIT, INDUSTRY AND SEX , CENTRAL REGION

อุตสาหกรรมที่ได้รับประโยชน์อื่น ๆ Private Employee Receive Fringe Benefit										INDUSTRY
อุตสาหกรรม	จำนวน ลูกจ้างเอกชน Total Private Employee	ค่าจ้างเฉลี่ย Average Wage	ได้รับเป็นเงิน In Cash				ได้รับเป็นสิ่งของ In Kind			
			โบนัส Bonus	ค่าล่วงเวลา Overtime	เงินอื่นๆ Other Income	อาหาร Food	เครื่องแต่งกาย Clothes	ที่อยู่อาศัย Housing	อื่นๆ Others	
ยอดรวม	4,440.7	7,314.4	22.2	634.2	806.6	481.8	69.2	202.9	380.9	TOTAL
1. เกษตรกรรม การล่าสัตว์ และการป่าไม้	563.1	4,120.0	1.1	3.2	4.3	20.6	-	29.5	12.6	1. Agriculture, hunting and forestry
2. การประมง	42.5	5,187.8	0.1	0.1	0.2	9.3	-	3.4	3.8	2. Fishing
3. การทำเหมืองแร่ และเหมืองหิน	13.6	8,270.5	0.1	3.0	3.6	1.9	0.1	2.1	2.7	3. Mining and quarrying
4. การผลิต	2,086.1	7,656.4	15.5	528.7	579.5	260.1	60.5	82.8	330.3	4. Manufacturing
5. การไฟฟ้า ก๊าซ และการประปา	3.5	13,082.1	-	1.3	0.2	0.1	-	2.5	-	5. Electricity, gas and water supply
6. การก่อสร้าง	472.2	6,919.3	0.3	40.2	11.4	6.3	0.6	18.8	15.2	6. Construction
7. การขายส่ง การขายปลีก การซ่อมแซมยานยนต์ รถจักรยานยนต์ ของใช้ส่วนบุคคล และของใช้ ในครัวเรือน	475.2	7,318.1	4.2	21.4	52.7	35.2	3.2	20.9	7.9	7. Wholesale and retail trade, repair of motor vehicles motorcycles and personal and household goods
8. โรงแรม และภัตตาคาร	196.8	6,142.5	0.1	2.3	63.1	109.5	2.3	13.0	1.0	8. Hotel and restaurants
9. การขนส่ง สถานที่เก็บสินค้า และการคมนาคม	148.0	10,080.8	0.6	11.1	40.8	7.0	0.5	8.9	3.2	9. Transport, storage and communication
10. การเป็นสื่อกลางทางการเงิน	74.5	17,243.9	-	1.4	12.4	0.7	0.5	1.6	0.2	10. Financial intermediation
11. กิจกรรมด้านอสังหาริมทรัพย์ การให้เช่า และกิจกรรมทางธุรกิจ	118.0	9,547.3	0.3	5.9	14.6	3.9	0.6	1.5	1.3	11. Real estate, renting and business activities
12. การบริหารราชการ และการป้องกันประเทศ รวมทั้งการประกันสังคมภาคบังคับ	0.4	10,073.3	-	-	-	-	-	-	-	12. Public administration and defence, compulsory social security
13. การศึกษา	55.0	11,196.4	0.1	1.0	4.3	2.1	0.3	-	0.5	13. Education
14. งานด้านสุขภาพ และงานสังคมสงเคราะห์	34.0	10,500.7	-	8.1	4.3	1.6	0.2	0.3	-	14. Health and social work
15. กิจกรรมด้านบริการชุมชน สังคม และการบริการ ส่วนบุคคลอื่นๆ	105.0	6,375.4	-	6.5	14.2	8.7	0.2	6.3	1.5	15. Other community, social and personal service activity
16. ลูกจ้างในครัวเรือนส่วนบุคคล	47.4	5,441.0	-	0.1	1.1	14.9	0.3	11.4	0.8	16. Private households with employed persons
17. องค์การระหว่างประเทศและองค์การต่างประเทศ อื่นๆ และสมาชิก	-	-	-	-	-	-	-	-	-	17. Extra-territorial organizations and bodies
18. ไม่ทราบ	5.7	9,184.4	-	-	-	-	-	-	-	18. Unknown

ตารางที่ 15 จำนวนลูกจ้างเอกชน จำแนกตามค่าจ้างเฉลี่ย ผลประโยชน์ที่ได้รับ อุตสาหกรรมและเพศ ภาคกลาง
TABLE 15 PRIVATE EMPLOYEE BY AVERAGE WAGE, FRINGE BENEFIT, INDUSTRY AND SEX , CENTRAL REGION

อุตสาหกรรมที่ได้รับประโยชน์จากเงินปันผล											จำนวนลูกจ้างเอกชน		หน่วยงานต้นสังกัด - In Thousands										
อุตสาหกรรม	Total Private Employee	ค่าจ้างเฉลี่ย Average Wage	ได้รับเป็นเงิน In Cash			ได้รับเป็นเงินของ In Kind					อุตสาหกรรม	INDUSTRY											
			โบนัส Bonus	ค่าล่วงเวลา Overtime	เงินอื่นๆ Other Income	อาหาร Food	เครื่องแต่งกาย Clothes	ที่อยู่อาศัย Housing	อื่นๆ Others														
ชาย																							
1. เกษตรกรรม การล่าสัตว์ และการป่าไม้	2,430.5	7,822.9	12.5	337.6	411.5	216.9	34.4	140.4	171.0	MALE	1. Agriculture, hunting and forestry												
2. การประมง	321.9	4,392.1	0.5	1.0	2.6	16.9	-	21.1	8.3	2. Fishing													
3. การทำเหมืองแร่ และเหมืองหิน	34.3	5,479.5	0.0	0.1	0.2	8.6	-	3.4	3.5	3. Mining and quarrying													
4. การผลิต	9.1	7,900.9	0.1	2.9	3.3	1.9	0.1	1.8	2.5	4. Manufacturing													
5. การไฟฟ้า ก๊าซ และการประปา	1,026.8	8,561.7	8.4	267.8	285.2	110.1	28.4	57.7	137.0	5. Electricity, gas and water supply													
6. การก่อสร้าง	3.3	13,410.5	-	1.3	0.2	0.1	-	2.5	-	6. Construction													
7. การขนส่ง การขายปลีก การซ่อมแซมยานยนต์ รถจักรยานยนต์ ของใช้ส่วนบุคคล และของใช้ในชีวิตประจำวัน	387.8	7,116.0	0.3	32.5	9.4	5.1	0.1	16.1	11.4	7. Wholesale and retail trade, repair of motor vehicles motorcycles and personal and household goods													
8. โรงแรม และภัตตาคาร	279.1	7,382.7	3.2	14.8	30.6	21.3	2.1	14.6	3.6	8. Hotel and restaurants													
9. การขนส่ง สถานที่เก็บสินค้า และการคมนาคม	75.1	7,004.6	-	0.7	29.4	38.0	2.2	8.0	0.3	9. Transport, storage and communication													
10. การเป็นสื่อกลางทางการเงิน	113.1	10,003.8	-	9.5	31.4	6.0	0.5	8.6	2.4	10. Financial intermediation													
11. กิจกรรมด้านอสังหาริมทรัพย์ การให้เช่า และกิจกรรมทางธุรกิจ	35.5	19,312.9	-	0.7	4.6	0.7	-	1.5	0.2	11. Real estate, renting and business activities													
12. การบริการราชการ และการป้องกันประเทศ รวมทั้งการประกันสังคมภาคบังคับ	71.0	9,699.4	-	4.1	9.4	1.2	0.6	0.3	0.8	12. Public administration and defence, compulsory social security													
13. การศึกษา	0.4	10,073.3	-	-	-	-	-	-	-	13. Education													
14. งานด้านสุขภาพ และงานสังคมสงเคราะห์	12.4	13,122.1	0.1	-	0.6	0.5	-	-	-	14. Health and social work													
15. กิจกรรมด้านบริการชุมชน สังคม และการบริการส่วนบุคคลอื่นๆ	4.8	16,987.2	-	0.9	0.2	0.7	0.1	0.2	-	15. Other community, social and personal service activity													
16. ลูกจ้างในครัวเรือนส่วนบุคคล	48.4	7,207.8	-	1.2	4.0	5.0	0.2	3.2	0.9	16. Private households with employed persons													
17. องค์การระหว่างประเทศและองค์การต่างประเทศอื่นๆ และสมาชิก	6.3	6,778.4	-	-	0.4	0.9	-	1.3	-	17. Extra-territorial organizations and bodies													
18. ไม่ทราบ	-	-	-	-	-	-	-	-	-	18. Unknown													
หญิง																							
1. เกษตรกรรม การล่าสัตว์ และการป่าไม้	2,010.2	6,699.6	9.7	296.6	395.1	264.9	34.9	62.5	209.9	FEMALE	1. Agriculture, hunting and forestry												
2. การประมง	241.2	3,756.9	0.6	2.2	1.6	3.7	-	8.4	4.3	2. Fishing													
3. การทำเหมืองแร่ และเหมืองหิน	8.1	3,957.8	0.0	-	-	0.7	-	-	0.4	3. Mining and quarrying													
4. การผลิต	4.5	9,028.0	-	0.0	0.3	-	-	0.3	0.2	4. Manufacturing													
5. การไฟฟ้า ก๊าซ และการประปา	1,059.3	6,778.8	7.1	260.9	294.3	150.0	32.1	25.0	193.2	5. Electricity, gas and water supply													
6. การก่อสร้าง	0.2	7,500.0	-	-	-	-	-	2.6	3.8	6. Construction													
7. การขนส่ง การขายปลีก การซ่อมแซมยานยนต์ รถจักรยานยนต์ ของใช้ส่วนบุคคล และของใช้ในชีวิตประจำวัน	84.4	6,015.2	-	7.6	2.0	1.2	0.4	6.3	4.3	7. Wholesale and retail trade, repair of motor vehicles motorcycles and personal and household goods													
8. โรงแรม และภัตตาคาร	196.1	7,226.1	1.0	6.6	22.1	13.8	1.1	4.9	0.6	8. Hotel and restaurants													
9. การขนส่ง สถานที่เก็บสินค้า และการคมนาคม	121.6	5,609.9	0.1	1.6	33.7	71.5	0.1	0.3	0.8	9. Transport, storage and communication													
10. การเป็นสื่อกลางทางการเงิน	34.9	10,330.4	0.6	1.7	9.4	1.0	-	0.1	0.0	10. Financial intermediation													
11. กิจกรรมด้านอสังหาริมทรัพย์ การให้เช่า และกิจกรรมทางธุรกิจ	39.0	15,362.1	-	0.7	7.8	-	0.5	1.2	0.5	11. Real estate, renting and business activities													
12. การบริการราชการ และการป้องกันประเทศ รวมทั้งการประกันสังคมภาคบังคับ	47.0	9,317.6	0.3	1.8	5.1	2.7	0.0	-	-	12. Public administration and defence, compulsory social security													
13. การศึกษา	-	-	-	-	-	-	-	-	-	13. Education													
14. งานด้านสุขภาพ และงานสังคมสงเคราะห์	42.5	10,633.9	-	1.0	3.7	1.6	0.3	-	0.5	14. Health and social work													
15. กิจกรรมด้านบริการชุมชน สังคม และการบริการส่วนบุคคลอื่นๆ	29.1	9,423.9	-	7.2	4.1	0.9	0.1	0.2	-	15. Other community, social and personal service activity													
16. ลูกจ้างในครัวเรือนส่วนบุคคล	56.7	5,665.6	-	5.3	10.3	3.7	-	3.1	0.6	16. Private households with employed persons													
17. องค์การระหว่างประเทศและองค์การต่างประเทศอื่นๆ และสมาชิก	41.2	5,237.2	-	0.1	0.7	13.9	0.3	10.1	0.8	17. Extra-territorial organizations and bodies													
18. ไม่ทราบ	-	-	-	-	-	-	-	-	-	18. Unknown													
	4.4	8,815.8	-	-	-	-	-	-	-														

ตารางที่ 16 จำนวนลูกจ้างรัฐบาล จำนวนตามค่าจ้างเฉลี่ย ผลประโยชน์ที่ได้รับ อุตสาหกรรม และเพศ ภาคกลาง
TABLE 16 GOVERNMENT EMPLOYEE BY AVERAGE WAGE, FRINGE BENEFIT, INDUSTRY AND SEX, CENTRAL REGION

หน่วยเป็นพัน : In Thousand										
อุตสาหกรรม	จำนวน ลูกจ้างรัฐบาล Total Government Employee	ค่าจ้างเฉลี่ย Average Wage	ลูกจ้างรัฐบาลที่ได้รับผลประโยชน์อื่นๆ Government Employee Receive Fringe Benefit						INDUSTRY	
			ได้รับเป็นเงิน In Cash			ได้รับเป็นสิ่งของ In Kind				
			โบนัส Bonus	ค่าล่วงเวลา Overtime	เงินอื่นๆ Other Income	อาหาร Food	เครื่องแต่งกาย Clothes	ที่อยู่อาศัย Housing		อื่นๆ Others
ยอดรวม	736.3	15,296.9	2.1	50.3	212.5	11.1	6.4	48.3	8.1	TOTAL
1. เกษตรกรรม การล่าสัตว์ และการป่าไม้	16.0	8,433.2	-	1.5	0.7	-	-	0.6	-	1. Agriculture, hunting and forestry
2. การประมง	-	-	-	-	-	-	-	-	-	2. Fishing
3. การทำเหมืองแร่ และเหมืองหิน	-	-	-	-	-	-	-	-	-	3. Mining and quarrying
4. การผลิต	7.5	9,349.6	-	1.7	0.8	0.2	-	0.1	-	4. Manufacturing
5. การไฟฟ้า ก๊าซ และการประปา	31.8	21,523.5	0.3	3.0	4.4	-	-	0.9	0.7	5. Electricity, gas and water supply
5. การก่อสร้าง	9.6	7,220.5	-	0.7	1.5	-	-	1.0	-	6. Construction
7. การขายส่ง การขายปลีก การซ่อมแซมยานยนต์ รถจักรยานยนต์ ของใช้ส่วนบุคคล และของใช้ ในครัวเรือน	0.4	13,917.5	-	-	-	-	-	-	-	7. Wholesale and retail trade, repair of motor vehicles motorcycles and personal and household goods
8. โรงแรม และภัตตาคาร	0.0	8,000.0	-	-	-	0.0	-	-	-	8. Hotel and restaurants
9. การขนส่ง สถานที่เก็บสินค้า และการคมนาคม	38.2	23,998.7	0.9	4.6	5.8	0.1	0.1	1.2	2.1	9. Transport, storage and communication
10. การเป็นสื่อกลางทางการเงิน	18.8	19,883.2	0.1	1.8	2.8	-	0.4	0.2	0.3	10. Financial intermediation
11. กิจกรรมด้านอสังหาริมทรัพย์ การให้เช่า และกิจการทางธุรกิจ	12.8	9,396.6	-	0.1	1.9	0.1	-	0.8	0.2	11. Real estate, renting and business activities
12. การบริหารราชการ และการป้องกันประเทศ รวมทั้งการประกันสังคมภาคบังคับ	303.8	13,149.4	0.6	9.1	89.7	4.2	1.7	25.1	2.6	12. Public administration and defence, compulsory social security
13. การศึกษา	175.7	19,319.4	0.3	1.9	72.5	5.9	0.7	7.4	1.7	13. Education
14. งานด้านสุขภาพ และงานสังคมสงเคราะห์	95.3	13,771.4	-	24.3	24.8	0.6	3.3	10.1	0.6	14. Health and social work
15. กิจกรรมด้านบริการชุมชน สังคม และการบริการ ส่วนบุคคลอื่นๆ	26.4	7,048.4	-	1.5	7.6	-	0.2	0.9	-	15. Other community, social and personal service activity
16. ลูกจ้างในครัวเรือนส่วนบุคคล	-	-	-	-	-	-	-	-	-	16. Private households with employed persons
17. องค์การระหว่างประเทศและองค์การต่างประเทศ อื่นๆ และสมาชิก	-	-	-	-	-	-	-	-	-	17. Extra-territorial organizations and bodies
18. ไม่ทราบ	-	-	-	-	-	-	-	-	-	18. Unknown

ตารางที่ 16 จำนวนลูกจ้างรัฐบาล จำนวนตามค่าเฉลี่ย ผลประโยชน์ที่ได้รับ จุตสาหกรรม และเพศ ภาคกลาง
TABLE 16 GOVERNMENT EMPLOYEE BY AVERAGE WAGE, FRINGE BENEFIT, INDUSTRY AND SEX, CENTRAL REGION

ลูกจ้างรัฐบาลที่ได้รับผลประโยชน์จากรัฐ Government Employee Receive Fringe Benefit										หน้า ๒๒
อุตสาหกรรม	จำนวน ลูกจ้างรัฐบาล Total Government Employee	ค่าเฉลี่ย Average Wage	ได้รับเป็นเงิน In Cash			ได้รับเป็นสิ่งของ In Kind				INDUSTRY
			โบนัส Bonus	ค่าล่วงเวลา Overtime	เงินอื่นๆ Other Income	อาหาร Food	เครื่องแต่งกาย Clothes	ที่อยู่อาศัย Housing	อื่นๆ Others	
ชาย										
1. เกษตรกรรม การล่าสัตว์ และการป่าไม้	372.2	15,303.9	1.2	21.2	110.2	6.0	3.0	28.8	5.4	MALE
2. การประมง	12.4	8,450.5	-	1.5	0.7	-	-	0.1	-	1. Agriculture, hunting and forestry
3. การทำเหมืองแร่ และเหมืองหิน	-	-	-	-	-	-	-	-	-	2. Fishing
4. การผลิต	4.2	9,584.1	-	0.7	0.4	0.2	-	0.1	-	3. Mining and quarrying
5. การไฟฟ้า ก๊าซ และการประปา	25.5	21,633.5	0.3	3.0	3.9	-	-	0.5	0.7	4. Manufacturing
5. การก่อสร้าง	5.8	8,825.2	-	0.1	1.3	-	-	0.9	-	5. Electricity, gas and water supply
7. การขนส่ง การขายปลีก การซ่อมแซมยานยนต์ รถจักรยานยนต์ ของใช้ส่วนบุคคล และของใช้ในครัวเรือน	0.1	6,120.0	-	-	-	-	-	-	-	6. Construction
8. โรงแรม และภัตตาคาร	-	-	-	-	-	-	-	-	-	7. Wholesale and retail trade, repair of motor vehicles motorcycles and personal and household goods
9. การขนส่ง สถานีเก็บสินค้า และการคมนาคม	24.5	24,158.8	0.1	2.3	4.9	-	-	-	-	8. Hotel and restaurants
10. การเป็นสื่อกลางการเงิน	8.0	20,586.8	0.1	0.6	2.1	-	0.1	1.2	1.2	9. Transport, storage and communication
11. กิจกรรมด้านอสังหาริมทรัพย์ การให้เช่า และกิจกรรมทางธุรกิจ	8.5	9,942.8	-	-	0.9	-	0.4	0.2	0.3	10. Financial intermediation
12. การบริหารราชการ และการป้องกันประเทศ รวมทั้งการประกันสังคมภาคบังคับ	179.7	13,644.0	0.5	5.6	57.5	2.9	1.4	19.4	2.4	11. Real estate, renting and business activities
13. การศึกษา	66.0	19,562.3	0.2	1.8	27.6	2.7	0.1	3.6	0.8	12. Public administration and defence, compulsory social security
14. งานด้านสุขภาพ และงานสังคมสงเคราะห์	21.2	12,046.3	-	4.2	5.3	0.3	0.9	2.0	-	13. Education
15. กิจกรรมด้านบริการชุมชน สังคม และการบริการ ส่วนบุคคลอื่นๆ	16.4	6,634.9	-	1.5	5.7	-	0.1	0.4	-	14. Health and social work
16. ลูกจ้างในครัวเรือนส่วนบุคคล	-	-	-	-	-	-	-	-	-	15. Other community, social and personal service activity
17. องค์การระหว่างประเทศและองค์การต่างประเทศ อื่นๆ และสมาชิก	-	-	-	-	-	-	-	-	-	16. Private households with employed persons
18. ไม่ทราบ	-	-	-	-	-	-	-	-	-	17. Extra-territorial organizations and bodies
หญิง										
1. เกษตรกรรม การล่าสัตว์ และการป่าไม้	364.1	15,289.6	0.9	29.0	102.3	5.1	3.4	19.6	2.7	FEMALE
2. การประมง	3.6	8,373.2	-	0.0	0.0	-	-	0.5	-	1. Agriculture, hunting and forestry
3. การทำเหมืองแร่ และเหมืองหิน	-	-	-	-	-	-	-	-	-	2. Fishing
4. การผลิต	3.3	9,055.5	-	1.0	0.4	-	-	-	-	3. Mining and quarrying
5. การไฟฟ้า ก๊าซ และการประปา	6.3	21,076.7	-	-	0.5	-	-	0.4	-	4. Manufacturing
5. การก่อสร้าง	3.8	4,817.6	-	0.6	0.1	-	-	0.1	-	5. Electricity, gas and water supply
7. การขนส่ง การขายปลีก การซ่อมแซมยานยนต์ รถจักรยานยนต์ ของใช้ส่วนบุคคล และของใช้ในครัวเรือน	0.3	16,292.1	-	-	-	-	-	-	-	6. Construction
8. โรงแรม และภัตตาคาร	0.0	8,000.0	-	-	-	0.0	-	-	-	7. Wholesale and retail trade, repair of motor vehicles motorcycles and personal and household goods
9. การขนส่ง สถานีเก็บสินค้า และการคมนาคม	13.7	23,712.6	0.8	2.3	1.0	0.1	0.0	0.1	0.9	8. Hotel and restaurants
10. การเป็นสื่อกลางทางการเงิน	10.8	19,361.8	-	1.3	0.7	-	-	-	-	9. Transport, storage and communication
11. กิจกรรมด้านอสังหาริมทรัพย์ การให้เช่า และกิจกรรมทางธุรกิจ	4.4	8,342.3	-	0.1	1.0	0.1	-	0.3	0.2	10. Financial intermediation
12. การบริหารราชการ และการป้องกันประเทศ รวมทั้งการประกันสังคมภาคบังคับ	124.1	12,433.5	0.1	3.5	32.2	1.3	0.3	5.7	0.2	11. Real estate, renting and business activities
13. การศึกษา	109.6	19,173.1	0.1	0.1	44.9	3.2	0.6	3.8	0.9	12. Public administration and defence, compulsory social security
14. งานด้านสุขภาพ และงานสังคมสงเคราะห์	74.2	14,264.5	-	20.1	19.5	0.4	2.5	8.2	0.6	13. Education
15. กิจกรรมด้านบริการชุมชน สังคม และการบริการ ส่วนบุคคลอื่นๆ	9.9	7,731.4	-	-	1.9	-	0.1	0.5	-	14. Health and social work
16. ลูกจ้างในครัวเรือนส่วนบุคคล	-	-	-	-	-	-	-	-	-	15. Other community, social and personal service activity
17. องค์การระหว่างประเทศและองค์การต่างประเทศ อื่นๆ และสมาชิก	-	-	-	-	-	-	-	-	-	16. Private households with employed persons
18. ไม่ทราบ	-	-	-	-	-	-	-	-	-	17. Extra-territorial organizations and bodies

ตารางที่ 17 จำนวนลูกจ้าง จำแนกตามอาชีพ ระดับของรายได้ และเพศ ภาคกลาง
TABLE 17 EMPLOYEE BY OCCUPATION, INCOME CLASS AND SEX , CENTRAL REGION

ประเทศไทย 22552 : Quarter 2/2009												หน่วยเป็นพัน - In Thousands
ระดับของรายได้	อาชีพ Occupation											INCOME CLASS
	รวม	ผู้บัญญัติกฎหมาย และ ผู้จัดการ Legislators & Managers	วิชาชีพ ด้านต่างๆ Profes- sional	วิชาชีพ ด้านเทคนิค Technicians	เสมียน Clerks	พนักงาน บริการ Service Workers	ด้านเกษตร		ผู้ปฏิบัติงาน โรงงานเครื่องจักร Plant & Machine operators	อาชีพพื้น ฐานต่างๆ Elementary occupations	คนงานซึ่งมิ ได้จำแนกไว้ ในหมวดอื่น Not classifiable	
							พื้นที่ บริการ Service Workers	ด้านเกษตร และประมง Agricultural & Fishery				
ยอดรวม	5,196.8	112.6	330.3	456.7	438.4	434.2	250.9	956.4	1,150.6	1,060.4	6.1	TOTAL
ต่ำกว่า 1,501 บาท	90.5	0.4	0.3	1.8	1.1	5.9	12.7	22.4	4.8	41.2	-	Less than 1,501 Baht
1,501 - 2,500 บาท	154.9	4.2	1.9	2.9	0.2	14.5	23.4	26.0	9.5	72.2	-	1,501 - 2,500 Baht
2,501 - 3,500 บาท	309.7	0.8	2.7	2.1	5.9	27.6	44.3	51.5	25.6	149.2	-	2,501 - 3,500 Baht
3,501 - 4,500 บาท	711.5	6.2	1.4	12.4	16.7	48.6	71.5	128.1	142.8	283.5	0.1	3,501 - 4,500 Baht
4,501 - 5,500 บาท	1,043.3	6.7	3.3	33.4	42.7	76.2	45.7	229.5	344.8	259.6	1.5	4,501 - 5,500 Baht
5,501 - 6,500 บาท	722.7	1.9	2.7	40.2	48.2	92.2	24.3	177.1	203.7	132.4	-	5,501 - 6,500 Baht
6,501 - 7,500 บาท	422.2	0.4	7.9	37.6	49.7	53.9	9.1	77.7	136.8	49.2	-	6,501 - 7,500 Baht
7,501 - 10,000 บาท	747.1	7.2	57.5	96.2	119.8	67.9	14.2	161.4	173.9	48.8	0.3	7,501 - 10,000 Baht
10,001 - 15,000 บาท	460.0	11.6	61.9	107.4	94.7	28.0	3.8	55.0	77.3	19.8	0.5	10,001 - 15,000 Baht
15,001 - 20,000 บาท	194.1	7.7	51.9	55.1	33.8	10.9	0.6	13.7	18.6	1.0	0.9	15,001 - 20,000 Baht
20,001 - 30,000 บาท	193.4	24.0	76.5	51.9	16.8	5.5	0.6	9.3	7.6	0.6	0.5	20,001 - 30,000 Baht
มากกว่า 30,000 บาท	127.9	40.8	61.2	14.7	5.6	0.8	-	3.5	0.6	0.7	-	More than 30,000 Baht
ไม่ทราบ	19.8	0.7	1.1	1.2	3.2	2.4	0.7	1.2	4.7	2.1	2.6	Unknown

ตารางที่ 17 จำนวนลูกจ้าง จำนวนตามอาชีพ ระดับของรายได้ และเพศ ภาคกลาง

TABLE 17 EMPLOYEE BY OCCUPATION, INCOME CLASS AND SEX, CENTRAL REGION

อาชีพ Occupation											พนักงานรับเงิน : In Thousands	
ระดับของรายได้	รวม	ผู้บัญญัติกฎหมาย และผู้จัดการ Legislators & Managers	วิชาชีพ ด้านต่างๆ Profes- sional	วิชาชีพ ด้านเทคนิค Technicians	เสมียน Clerks	พนักงาน บริการ Service Workers	Occupation		ผู้ปฏิบัติงาน โรงงานเครื่องจักร Plant & Machine operators	อาชีพอื่น ฐานค่า Elementary occupations	คนงานซึ่งมิ ได้คำนวณไว้ ในหมวดอื่น Not classifiable	INCOME CLASS
	Total											
ชาย	2,812.8	68.3	125.7	219.8	154.2	188.1	154.3	707.1	683.7	509.3	2.3	MALE
	36.2	0.0	-	1.2	0.6	2.1	8.1	5.8	3.1	15.5	-	Less than 1,501 Baht
	75.3	2.0	1.1	0.6	-	2.1	14.4	12.9	8.2	34.1	-	1,501 - 2,500 Baht
	150.2	0.3	1.9	1.3	0.7	9.5	20.4	23.8	17.7	74.5	-	2,501 - 3,500 Baht
	343.4	5.2	0.9	2.7	5.7	13.3	42.9	78.3	68.9	125.5	0.1	3,501 - 4,500 Baht
	499.2	4.0	1.6	10.6	13.4	28.3	29.5	145.0	152.5	114.4	-	4,501 - 5,500 Baht
	444.7	1.9	1.6	13.0	15.4	45.6	17.6	143.8	132.6	73.2	-	5,501 - 6,500 Baht
	246.2	0.4	1.9	14.6	16.9	25.4	5.1	70.0	83.9	28.1	-	6,501 - 7,500 Baht
	440.1	3.8	17.9	37.3	34.3	31.9	12.0	149.1	126.8	27.0	-	7,501 - 10,000 Baht
	271.7	5.0	19.3	57.5	40.2	17.6	2.7	50.8	63.5	14.9	0.2	10,001 - 15,000 Baht
	114.9	4.3	20.0	35.1	17.2	7.1	0.6	13.7	16.0	0.5	0.4	15,001 - 20,000 Baht
	104.4	12.2	28.3	35.3	6.8	4.5	0.6	9.2	6.6	0.5	0.5	20,001 - 30,000 Baht
	76.6	28.9	30.7	10.1	1.9	0.3	-	3.5	0.6	0.7	-	More than 30,000 Baht
	10.1	0.5	0.6	0.7	1.3	0.5	0.5	1.2	3.5	0.3	1.1	Unknown
	หญิง	2,384.0	44.3	204.6	236.9	284.3	246.2	96.7	249.3	467.0	551.1	3.8
ต่ำกว่า 1,501 บาท	54.2	0.4	0.3	0.6	0.5	3.8	4.6	16.6	1.8	25.7	-	Less than 1,501 Baht
1,501 - 2,500 บาท	79.6	2.2	0.9	2.3	0.2	12.5	9.0	13.1	1.3	38.2	-	1,501 - 2,500 Baht
2,501 - 3,500 บาท	159.5	0.6	0.8	0.8	5.2	18.1	23.9	27.7	7.9	74.7	-	2,501 - 3,500 Baht
3,501 - 4,500 บาท	368.1	1.0	0.5	9.8	11.1	35.3	28.6	49.9	73.9	158.0	-	3,501 - 4,500 Baht
4,501 - 5,500 บาท	544.1	2.8	1.6	22.7	29.4	47.9	16.3	84.5	192.4	145.2	1.5	4,501 - 5,500 Baht
5,501 - 6,500 บาท	278.0	-	1.0	27.2	32.8	46.6	6.6	33.3	71.2	59.2	-	5,501 - 6,500 Baht
6,501 - 7,500 บาท	176.0	-	6.0	23.0	32.8	28.5	4.0	7.7	52.9	21.1	-	6,501 - 7,500 Baht
7,501 - 10,000 บาท	307.0	3.4	39.6	58.9	85.5	36.0	2.2	12.3	47.2	21.8	0.3	7,501 - 10,000 Baht
10,001 - 15,000 บาท	188.3	6.6	42.6	50.0	54.5	10.4	1.1	4.1	13.8	4.9	0.3	10,001 - 15,000 Baht
15,001 - 20,000 บาท	79.2	3.4	31.9	20.0	16.6	3.9	-	-	2.6	0.5	0.4	15,001 - 20,000 Baht
20,001 - 30,000 บาท	89.0	11.8	48.3	16.6	10.0	1.0	-	0.1	1.0	0.1	-	20,001 - 30,000 Baht
มากกว่า 30,000 บาท	51.3	12.0	30.5	4.6	3.7	0.5	-	-	-	-	-	More than 30,000 Baht
ไม่ทราบ	9.7	0.2	0.6	0.4	2.0	1.8	0.3	-	1.2	1.8	1.5	Unknown

ตารางที่ 18 จำนวนลูกจ้าง จัดแนตามอุตสาหกรรม ระดับของรายได้ และเพศ ภาคกลาง
TABLE 18 EMPLOYEE BY INDUSTRY, INCOME CLASS AND SEX, CENTRAL REGION

อุตสาหกรรม Industry											หน่วยเป็นพัน : In Thousand
ระดับของรายได้	รวม	เกษตรกรรม	การประมง	เหมืองแร่ เหมืองหิน	การผลิต	ไฟฟ้า ก๊าซ และประปา	การก่อสร้าง	การขายส่ง การขายปลีก	โรงแรม และภัตตาคาร	การขนส่ง	INCOME CLASS
	Total	Agriculture	Fishing	Mining & Quarrying	Manufac- turing	Electric, Gas & Water supply	Construction	Wholesale & Retail trade	Hotels & Restaurants	Transport & Communi- cation	
ยอดรวม	5,196.8	579.7	42.8	13.6	2,100.8	35.2	482.4	477.7	197.2	187.5	TOTAL
ต่ำกว่า 1,501 บาท	90.5	30.6	2.3	0.3	34.2	0.3	2.9	7.9	2.6	1.7	Less than 1,501 Baht
1,501 - 2,500 บาท	154.9	67.3	4.5	0.2	28.6	-	12.5	13.0	8.6	3.9	1,501 - 2,500 Baht
2,501 - 3,500 บาท	309.7	127.4	6.0	1.8	54.6	1.7	27.9	30.0	21.2	11.0	2,501 - 3,500 Baht
3,501 - 4,500 บาท	711.5	181.4	8.8	0.8	266.2	3.6	78.2	58.5	39.6	9.5	3,501 - 4,500 Baht
4,501 - 5,500 บาท	1,043.3	78.3	7.4	4.1	594.7	1.1	114.2	79.3	40.0	16.7	4,501 - 5,500 Baht
5,501 - 6,500 บาท	722.7	52.2	6.9	2.8	304.6	2.9	97.2	86.1	37.8	16.0	5,501 - 6,500 Baht
6,501 - 7,500 บาท	422.2	11.0	0.5	0.9	207.7	3.3	36.0	51.8	12.2	21.8	6,501 - 7,500 Baht
7,501 - 10,000 บาท	747.1	17.7	4.8	0.4	307.0	3.1	53.6	91.5	17.8	41.9	7,501 - 10,000 Baht
10,001 - 15,000 บาท	460.0	9.1	0.2	0.8	172.0	2.4	34.0	38.0	11.1	28.6	10,001 - 15,000 Baht
15,001 - 20,000 บาท	194.1	1.8	0.7	0.8	51.6	3.1	14.8	9.5	2.5	11.7	15,001 - 20,000 Baht
20,001 - 30,000 บาท	193.4	2.0	0.4	0.2	45.0	5.5	7.6	5.5	3.4	13.3	20,001 - 30,000 Baht
มากกว่า 30,000 บาท	127.9	0.3	-	0.6	27.6	8.2	3.0	4.6	-	10.2	More than 30,000 Baht
ไม่ทราบ	19.8	0.7	0.3	-	7.2	-	0.6	2.0	0.4	1.3	Unknown

ไตรมาสที่ 2/2552 : Quarter 2/2009

หน่วยเป็นพัน : In Thousands

ตารางที่ 18 จำนวนลูกจ้าง จำนวนตามอุตสาหกรรม ระดับของรายได้ และเพศ ภาคกลาง (ต่อ)

TABLE 18 EMPLOYEE BY INDUSTRY, INCOME CLASS AND SEX , CENTRAL REGION (Contd.)

อุตสาหกรรม (ต่อ) Industry (Contd.)										หน่วยเป็นพัน : In Thousands	
ระดับของรายได้	สื่อกลางทางการเงิน Financial Intermediation	อสังหาริมทรัพย์และการให้เช่า Real estate & Renting	บริหารราชการและป้องกันประเทศ Public administration & Defence	การศึกษา Education	อุตสาหกรรม (ต่อ) Industry (Contd.)		บริการชุมชน Other community & Social	ลูกจ้างในครัวเรือนส่วนบุคคล Private households with employed persons	องค์กรระหว่างประเทศ Extra-territorial organizations	ไม่ทราบ Unknown	INCOME CLASS
					ด้านสุขภาพและสังคม Health & Social work						
ยอดรวม	93.8	130.8	307.1	231.0	130.3		132.3	47.4	-	7.3	TOTAL
ต่ำกว่า 1,501 บาท	-	1.2	1.5	0.3	0.1		2.3	2.4	-	-	Less than 1,501 Baht
1,501 - 2,500 บาท	-	0.4	4.8	0.3	0.5		4.2	6.1	-	-	1,501 - 2,500 Baht
2,501 - 3,500 บาท	0.0	4.0	4.0	1.9	2.2		11.0	4.9	-	-	2,501 - 3,500 Baht
3,501 - 4,500 บาท	0.7	7.2	11.1	8.5	4.7		25.7	7.1	-	0.1	3,501 - 4,500 Baht
4,501 - 5,500 บาท	2.7	21.1	26.5	10.4	11.7		23.8	9.9	-	1.5	4,501 - 5,500 Baht
5,501 - 6,500 บาท	7.2	26.6	23.1	10.9	18.0		25.0	4.4	-	1.1	5,501 - 6,500 Baht
6,501 - 7,500 บาท	3.8	19.2	17.6	12.3	12.8		10.3	1.1	-	-	6,501 - 7,500 Baht
7,501 - 10,000 บาท	21.4	22.3	70.3	45.5	20.3		17.0	10.4	-	1.9	7,501 - 10,000 Baht
10,001 - 15,000 บาท	20.7	12.4	57.0	41.9	23.7		6.1	1.3	-	0.8	10,001 - 15,000 Baht
15,001 - 20,000 บาท	9.4	7.6	39.2	20.3	16.2		4.5	-	-	0.4	15,001 - 20,000 Baht
20,001 - 30,000 บาท	15.2	6.0	35.0	38.0	15.6		0.6	-	-	-	20,001 - 30,000 Baht
มากกว่า 30,000 บาท	12.0	2.8	14.1	40.5	3.5		0.8	-	-	-	More than 30,000 Baht
ไม่ทราบ	0.5	-	2.9	0.3	1.0		0.9	-	-	1.6	Unknown

ตารางที่ 18 จำนวนลูกจ้าง จำแนกตามอุตสาหกรรม ระดับของรายได้ และเพศ ภาคกลาง
TABLE 18 EMPLOYEE BY INDUSTRY, INCOME CLASS AND SEX , CENTRAL REGION

อุตสาหกรรม Industry											หมายเหตุ : In Thousand
ระดับของรายได้	รวม	เกษตรกรรม	การประมง	เหมืองแร่ เหมืองหิน	การผลิต	ไฟฟ้า ก๊าซ และประปา	การก่อสร้าง	การขายส่ง การขายปลีก	โรงแรม และภัตตาคาร	การขนส่ง	INCOME CLASS
	Total	Agriculture	Fishing	Mining & Quarrying	Manufacturing	Electric, Gas & Water supply	Construction	Wholesale & Retail trade	Hotels & Restaurants	Transport Communi- cation	
ชาย	2,812.8	334.6	34.6	9.1	1,034.9	28.8	394.1	279.6	75.1	138.9	MALE
ต่ำกว่า 1,501 บาท	36.2	15.6	1.5	-	9.8	0.3	1.8	2.6	1.5	1.4	Less than 1,501 Baht
1,501 - 2,500 บาท	75.3	38.1	3.6	-	9.1	-	10.5	4.0	1.8	2.6	1,501 - 2,500 Baht
2,501 - 3,500 บาท	150.2	62.9	4.8	1.7	15.9	1.5	21.4	16.6	6.7	9.7	2,501 - 3,500 Baht
3,501 - 4,500 บาท	343.4	96.4	6.2	0.7	103.0	3.4	57.5	32.3	11.0	7.5	3,501 - 4,500 Baht
4,501 - 5,500 บาท	499.2	50.3	5.8	2.0	241.9	0.2	84.6	47.8	13.1	12.7	4,501 - 5,500 Baht
5,501 - 6,500 บาท	444.7	39.7	6.0	1.8	163.6	2.5	87.3	55.1	15.1	12.5	5,501 - 6,500 Baht
6,501 - 7,500 บาท	246.2	6.5	0.5	0.8	110.6	3.0	31.3	30.4	6.4	16.6	6,501 - 7,500 Baht
7,501 - 10,000 บาท	440.1	14.2	4.8	0.4	188.8	2.5	48.9	54.2	9.1	30.5	7,501 - 10,000 Baht
10,001 - 15,000 บาท	271.7	6.9	0.0	0.7	102.5	1.9	27.1	24.7	7.3	20.1	10,001 - 15,000 Baht
15,001 - 20,000 บาท	114.9	1.5	0.7	0.8	34.9	2.5	13.2	6.0	1.4	8.9	15,001 - 20,000 Baht
20,001 - 30,000 บาท	104.4	2.0	0.4	0.2	31.9	4.4	7.5	4.0	1.7	7.1	20,001 - 30,000 Baht
มากกว่า 30,000 บาท	76.6	0.3	-	0.1	19.0	6.6	2.6	1.5	-	8.1	More than 30,000 Baht
ไม่ทราบ	10.1	0.3	0.3	-	3.9	-	0.6	0.4	-	1.3	Unknown
หญิง	2,384.0	245.1	8.1	4.5	1,066.0	6.5	88.2	198.1	122.1	48.6	FEMALE
ต่ำกว่า 1,501 บาท	54.2	15.0	0.7	0.3	24.4	-	1.2	5.3	1.1	0.3	Less than 1,501 Baht
1,501 - 2,500 บาท	79.6	29.2	1.0	0.2	19.5	-	1.9	9.0	6.8	1.3	1,501 - 2,500 Baht
2,501 - 3,500 บาท	159.5	64.4	1.2	0.1	38.7	0.2	6.5	13.4	14.5	1.3	2,501 - 3,500 Baht
3,501 - 4,500 บาท	368.1	85.0	2.6	0.0	163.1	0.3	20.7	26.2	28.5	2.1	3,501 - 4,500 Baht
4,501 - 5,500 บาท	544.1	28.0	1.6	2.1	352.8	0.9	29.6	31.5	26.9	4.0	4,501 - 5,500 Baht
5,501 - 6,500 บาท	278.0	12.5	0.9	1.0	141.0	0.4	10.0	31.0	22.7	3.5	5,501 - 6,500 Baht
6,501 - 7,500 บาท	176.0	4.6	-	0.1	97.1	0.4	4.7	21.4	5.8	5.2	6,501 - 7,500 Baht
7,501 - 10,000 บาท	307.0	3.5	-	-	118.2	0.6	4.7	37.3	8.7	11.4	7,501 - 10,000 Baht
10,001 - 15,000 บาท	188.3	2.3	0.1	0.2	69.4	0.4	6.9	13.4	3.8	8.5	10,001 - 15,000 Baht
15,001 - 20,000 บาท	79.2	0.3	-	-	16.8	0.7	1.6	3.5	1.1	2.9	15,001 - 20,000 Baht
20,001 - 30,000 บาท	89.0	0.0	-	-	13.2	1.1	0.1	1.4	1.7	6.2	20,001 - 30,000 Baht
มากกว่า 30,000 บาท	51.3	-	-	0.5	8.6	1.6	0.4	3.0	-	2.0	More than 30,000 Baht
ไม่ทราบ	9.7	0.3	-	-	3.3	-	-	1.7	0.4	-	Unknown

ตารางที่ 18 จำนวนลูกจ้าง ด้านตามอุตสาหกรรม ระดับของรายได้ และเพศ ภาคกลาง (ต่อ)

TABLE 18 EMPLOYEE BY INDUSTRY, INCOME CLASS AND SEX, CENTRAL REGION (Contd.)

อุตสาหกรรม (ต่อ) Industry (Contd.)										หน่วยเป็นพัน : In Thousand	
ระดับของรายได้	สื่อกลางทางการเงิน Financial intermediation	อสังหาริมทรัพย์และการให้เช่า Real estate & Renting	บริหารราชการและป้องกันประเทศ Public adminis- tration & Defence	การศึกษา Education	ด้านสุขภาพและสังคม Health & Social work		บริการชุมชนอื่น Other community	ลูกจ้างในครัวเรือนส่วนบุคคล Private households with employed persons	องค์กรระหว่างประเทศ Extra-territorial organizations	ไม่ทราบ Unknown	INCOME CLASS
ชาย	43.6	79.4	181.8	78.5	26.0	65.1	6.3	2.4	-	2.4	MALE
ต่ำกว่า 1,501 บาท	-	1.0	0.4	-	-	0.5	-	-	-	-	Less than 1,501 Baht
1,501 - 2,500 บาท	-	0.2	2.3	-	-	2.2	1.0	-	-	-	1,501 - 2,500 Baht
2,501 - 3,500 บาท	-	1.9	0.6	0.4	-	5.7	0.3	-	-	-	2,501 - 3,500 Baht
3,501 - 4,500 บาท	0.1	1.9	7.5	3.3	1.1	10.9	0.6	0.1	-	0.1	3,501 - 4,500 Baht
4,501 - 5,500 บาท	0.3	8.7	16.4	3.4	1.2	9.9	0.9	-	-	-	4,501 - 5,500 Baht
5,501 - 6,500 บาท	4.0	19.3	16.6	2.0	4.9	12.7	1.6	-	-	-	5,501 - 6,500 Baht
6,501 - 7,500 บาท	1.8	16.0	11.3	3.3	2.5	5.4	-	-	-	-	6,501 - 7,500 Baht
7,501 - 10,000 บาท	10.2	14.4	30.7	15.4	4.3	9.8	1.0	0.9	-	0.9	7,501 - 10,000 Baht
10,001 - 15,000 บาท	7.0	7.1	37.5	16.3	6.9	4.3	1.0	0.3	-	0.3	10,001 - 15,000 Baht
15,001 - 20,000 บาท	5.4	4.3	26.1	5.1	2.5	1.8	-	-	-	-	15,001 - 20,000 Baht
20,001 - 30,000 บาท	7.8	2.5	20.8	11.6	1.7	0.6	-	-	-	-	20,001 - 30,000 Baht
มากกว่า 30,000 บาท	6.8	2.2	10.0	17.7	1.0	0.8	-	-	-	-	More than 30,000 Baht
ไม่ทราบ	0.1	-	1.7	-	-	0.3	-	-	-	1.1	Unknown
หญิง	50.3	51.4	125.3	152.5	104.3	67.3	41.2	4.8	-	4.8	FEMALE
ต่ำกว่า 1,501 บาท	-	0.3	1.1	0.3	0.1	1.8	2.4	-	-	-	Less than 1,501 Baht
1,501 - 2,500 บาท	-	0.2	2.5	0.3	0.5	2.0	5.1	-	-	-	1,501 - 2,500 Baht
2,501 - 3,500 บาท	0.0	2.1	3.4	1.5	2.2	5.3	4.7	-	-	-	2,501 - 3,500 Baht
3,501 - 4,500 บาท	0.6	5.4	3.7	5.2	3.6	14.8	6.5	-	-	-	3,501 - 4,500 Baht
4,501 - 5,500 บาท	2.4	12.4	10.1	7.0	10.5	13.9	9.0	1.5	-	1.5	4,501 - 5,500 Baht
5,501 - 6,500 บาท	3.2	7.3	6.6	8.9	13.1	12.3	2.8	1.1	-	1.1	5,501 - 6,500 Baht
6,501 - 7,500 บาท	2.1	3.2	6.4	9.0	10.2	4.9	1.1	-	-	-	6,501 - 7,500 Baht
7,501 - 10,000 บาท	11.3	7.9	39.6	30.1	16.0	7.2	9.5	1.0	-	1.0	7,501 - 10,000 Baht
10,001 - 15,000 บาท	13.7	5.3	19.4	25.6	16.8	1.8	0.2	0.5	-	0.5	10,001 - 15,000 Baht
15,001 - 20,000 บาท	4.0	3.3	13.1	15.1	13.7	2.8	-	0.4	-	0.4	15,001 - 20,000 Baht
20,001 - 30,000 บาท	7.4	3.5	14.2	26.3	13.9	-	-	-	-	-	20,001 - 30,000 Baht
มากกว่า 30,000 บาท	5.2	0.6	4.1	22.7	2.6	-	-	-	-	-	More than 30,000 Baht
ไม่ทราบ	0.4	-	1.2	0.3	1.0	0.6	-	0.4	-	0.4	Unknown

ภาคเหนือ
Northern Region

ตารางสถิติ

- ตารางที่ 1 จำนวนประชากร จำแนกตามกลุ่มอายุ สถานภาพแรงงาน
- ตารางที่ 2 จำนวนประชากรอายุ 15 ปี ขึ้นไป จำแนกตามสถานภาพสมรส สถานภาพแรงงาน
- ตารางที่ 3 จำนวนประชากรอายุ 15 ปีขึ้นไป จำแนกตามระดับการศึกษาที่สำเร็จ สถานภาพแรงงาน
- ตารางที่ 4 ผู้มีงานทำ จำแนกตามระดับการศึกษาที่สำเร็จ อาชีพ
- ตารางที่ 5 ผู้มีงานทำ จำแนกตามระดับการศึกษาที่สำเร็จ อุตสาหกรรม
- ตารางที่ 6 ผู้มีงานทำ จำแนกตามสถานภาพการทำงาน อาชีพ
- ตารางที่ 7 ผู้มีงานทำ จำแนกตามสถานภาพการทำงาน อุตสาหกรรม
- ตารางที่ 8 ผู้มีงานทำ จำแนกตามอาชีพ จำนวนชั่วโมงทำงานต่อสัปดาห์ การมีเวลาเหลือพอที่จะทำงานเพิ่มขึ้น
- ตารางที่ 9 ผู้มีงานทำ จำแนกตามอุตสาหกรรม จำนวนชั่วโมงทำงานต่อสัปดาห์ การมีเวลาเหลือพอที่จะทำงานเพิ่มขึ้น
- ตารางที่ 10 ผู้มีงานทำ จำแนกตามสถานภาพการทำงาน จำนวนชั่วโมงทำงานต่อสัปดาห์ การมีเวลาเหลือพอที่จะทำงานเพิ่มขึ้น
- ตารางที่ 11 ผู้มีงานทำ จำแนกตามกลุ่มอายุ ชั่วโมงการทำงานต่อสัปดาห์ การมีเวลาเหลือพอที่จะทำงานเพิ่มขึ้น
- ตารางที่ 12 จำนวนผู้ว่างงาน ที่หางานทำ จำแนกตามระยะเวลาที่หางานทำ ระดับการศึกษาที่สำเร็จ
- ตารางที่ 13 จำนวนผู้ว่างงาน ที่เคยทำงานมาก่อน จำแนกอาชีพที่ทำครั้งสุดท้าย อุตสาหกรรมที่ทำครั้งสุดท้าย
- ตารางที่ 14 ลูกจ้าง จำแนกตามค่าจ้างเฉลี่ย ผลประโยชน์อื่นๆ ที่ได้รับ อุตสาหกรรม
- ตารางที่ 15 ลูกจ้างเอกชน จำแนกตามค่าจ้างเฉลี่ย ผลประโยชน์อื่นๆ ที่ได้รับ อุตสาหกรรม
- ตารางที่ 16 ลูกจ้างรัฐบาล จำแนกตามค่าจ้างเฉลี่ย ผลประโยชน์อื่นๆ ที่ได้รับ อุตสาหกรรม
- ตารางที่ 17 ลูกจ้าง จำแนกตาม อาชีพ ระดับของรายได้
- ตารางที่ 18 ลูกจ้าง จำแนกตาม อุตสาหกรรม ระดับของรายได้

ตารางที่ 1 จำนวนประชากร จำนวนคนกลุ่มอายุ สถานภาพแรงงาน และเพศ ภาคเหนือ

TABLE 1 POPULATION BY AGE GROUP, LABOR FORCE STATUS AND SEX , NORTHERN REGION

ไตรมาสที่ 2/2552 : Quarter 2/2009

หน่วยเป็นพัน : In Thousands

สถานภาพแรงงาน	รวม	กลุ่มอายุ Age Group						LABOR FORCE STATUS			
		<15	15-19	20-24	25-29	30-34	35-39	40-49	50-59	>= 60	
ยอดรวม	12,123.6	2,295.8	968.6	953.5	914.9	847.3	897.2	2,049.6	1,629.8	1,566.8	TOTAL
กำลังแรงงานรวม	7,164.4	-	275.8	683.4	800.0	759.5	828.6	1,870.8	1,350.6	595.7	Total Labor Force
1. กำลังแรงงานปัจจุบัน	7,133.2	-	275.1	677.6	798.3	756.5	826.6	1,862.9	1,343.3	592.9	1. Current labor force
1.1 ผู้มีงานทำ	7,031.2	-	260.8	635.2	786.1	746.9	819.3	1,851.6	1,339.1	592.3	1.1 Employed
- ทำงาน	6,933.4	-	260.8	629.5	777.9	739.4	809.7	1,817.7	1,315.2	583.2	- At work
- ไม่ทำงานเต็มงานประจำ	97.8	-	0.0	5.7	8.1	7.5	9.6	33.9	23.8	9.1	- With job but not at work
1.2 ผู้ว่างงาน	102.0	-	14.3	42.4	12.2	9.7	7.3	11.4	4.3	0.6	1.2 Unemployed
- หางานทำ	20.7	-	2.1	13.9	1.4	1.2	1.1	0.9	-	-	- Looking for work
- ไม่หางานทำพร้อมที่จะทำงาน	81.3	-	12.1	28.5	10.8	8.4	6.2	10.4	4.3	0.6	- Not looking/available for work
2. กำลังแรงงานที่รอฤดูกาล	31.2	-	0.7	5.8	1.7	3.0	2.0	7.9	7.3	2.8	2. Seasonally inactive labor force
ผู้ไม่อยู่ในกำลังแรงงาน	2,663.5	-	692.9	270.1	114.9	87.7	68.7	178.9	279.2	971.1	Persons not in Labor Force
1. ทำงานบ้าน	804.6	-	48.2	95.0	73.5	63.0	52.8	126.3	183.6	162.3	1. Household work
2. เรียนหนังสือ	741.8	-	613.3	122.1	6.2	0.0	0.2	-	-	-	2. Studies
3. ยังเด็ก ขรา/ไม่สามารถทำงานได้	959.4	-	9.5	23.4	20.4	20.1	12.9	43.7	63.6	765.8	3. Too young/old/incapable of work
4. อื่น ๆ	157.7	-	21.9	29.7	14.8	4.7	2.8	8.9	32.0	43.0	4. Others
ผู้มียูต่ำกว่า 15 ปี	2,295.8	2,295.8	-	-	-	-	-	-	-	-	Persons under 15 years of age

ตารางที่ 1 จำนวนประชากร จำแนกตามกลุ่มอายุ สถานภาพแรงงาน และเพศ ภาคเหนือ

Table 1 POPULATION BY AGE GROUP, LABOR FORCE STATUS AND SEX, NORTHERN REGION

สถานภาพแรงงาน		รวม	กลุ่มอายุ Age Group								LABOR FORCE STATUS		
			<15	15-19	20-24	25-29	30-34	35-39	40-49	50-59			>=60
ชาย		5,989.0	1,174.8	497.9	492.3	469.6	429.1	437.9	989.9	788.7	708.8	MALE	
กำลังแรงงานรวม		3,866.1	-	171.5	386.3	446.0	411.6	424.8	953.9	724.9	347.1	Total Labor Force	
1. กำลังแรงงานป้อนขึ้น		3,852.2	-	170.8	382.5	444.4	411.2	424.7	950.8	721.5	346.3	1. Current labor force	
1.1 ผู้มีงานทำ		3,804.1	-	162.7	364.8	440.9	404.4	421.3	946.1	717.9	345.9	1.1 Employed	
- ทำงาน		3,749.5	-	162.7	361.7	436.7	400.6	417.2	928.0	704.0	338.6	- At work	
- ไม่ทำงานแต่มีงานประจำ		54.6	-	0.0	3.0	4.2	3.9	4.0	18.1	14.0	7.3	- With job but not at work	
1.2 ผู้ว่างงาน		48.2	-	8.1	17.8	3.5	6.8	3.4	4.7	3.6	0.4	1.2 Unemployed	
- หางานทำ		9.4	-	1.8	4.4	0.8	0.9	0.7	0.9	-	-	- Looking for work	
- ไม่หางานทำ/พร้อมที่จะทำงาน		38.8	-	6.3	13.3	2.7	5.9	2.7	3.8	3.6	0.4	- Not looking/available for work	
2. กำลังแรงงานที่รอฤดูกาล		13.9	-	0.7	3.8	1.5	0.5	0.1	3.1	3.4	0.8	2. Seasonally inactive labor force	
ผู้ไม่อยู่ในกำลังแรงงาน		948.1	-	326.4	106.1	23.7	17.4	13.1	35.9	63.8	361.7	Persons not in Labor Force	
1. ทำงานบ้าน		46.6	-	2.9	5.2	1.9	2.7	4.5	4.2	9.1	16.1	1. Household work	
2. เรียนหนังสือ		376.6	-	307.8	64.8	3.9	0.0	0.2	-	-	-	2. Studies	
3. ยังเด็ก ขรา/ไม่สามารถทำงานได้		427.2	-	2.2	18.3	11.0	13.3	6.9	25.9	34.0	315.5	3. Too young/old/incapable of work	
4. อื่น ๆ		97.7	-	13.6	17.8	6.9	1.4	1.4	5.8	20.6	30.1	4. Others	
ผู้มีอายุต่ำกว่า 15 ปี		1,174.8	1,174.8	-	-	-	-	-	-	-	-	Persons under 15 years of age	
หญิง		6,134.6	1,120.9	470.7	461.2	445.3	418.2	459.3	1,059.8	841.1	858.0	FEMALE	
กำลังแรงงานรวม		3,298.3	-	104.3	297.1	354.1	347.9	403.8	916.9	625.7	248.6	Total Labor Force	
1. กำลังแรงงานป้อนขึ้น		3,281.0	-	104.3	295.1	353.9	345.4	401.9	912.1	621.8	246.6	1. Current labor force	
1.1 ผู้มีงานทำ		3,227.1	-	98.1	270.5	345.1	342.5	398.0	905.5	621.1	246.4	1.1 Employed	
- ทำงาน		3,183.9	-	98.1	267.8	341.2	338.8	392.4	889.7	611.2	244.6	- At work	
- ไม่ทำงานแต่มีงานประจำ		43.2	-	-	2.6	3.9	3.6	5.6	15.8	9.9	1.8	- With job but not at work	
1.2 ผู้ว่างงาน		53.8	-	6.2	24.6	8.8	2.9	3.9	6.7	0.7	0.2	1.2 Unemployed	
- หางานทำ		11.3	-	0.4	9.5	0.6	0.4	0.5	0.0	-	-	- Looking for work	
- ไม่หางานทำ/พร้อมที่จะทำงาน		42.6	-	5.8	15.1	8.2	2.5	3.5	6.6	0.7	0.2	- Not looking/available for work	
2. กำลังแรงงานที่รอฤดูกาล		17.3	-	-	2.1	0.2	2.6	1.9	4.7	3.9	2.0	2. Seasonally inactive labor force	
ผู้ไม่อยู่ในกำลังแรงงาน		1,715.4	-	366.5	164.1	91.3	70.3	55.6	142.9	215.4	609.4	Persons not in Labor Force	
1. ทำงานบ้าน		758.0	-	45.3	89.8	71.6	60.3	48.2	122.1	174.5	146.2	1. Household work	
2. เรียนหนังสือ		365.2	-	305.5	57.3	2.3	-	-	-	-	-	2. Studies	
3. ยังเด็ก ขรา/ไม่สามารถทำงานได้		532.2	-	7.3	5.1	9.4	6.8	6.0	17.8	29.6	450.3	3. Too young/old/incapable of work	
4. อื่น ๆ		60.1	-	8.4	11.9	8.0	3.2	1.3	3.0	11.3	13.0	4. Others	
ผู้มีอายุต่ำกว่า 15 ปี		1,120.9	1,120.9	-	-	-	-	-	-	-	-	Persons under 15 years of age	

ไตรมาสที่ 2/2552 : Quarter 2/2009

หน่วยเป็นพัน : In Thousand

TABLE 2 POPULATION 15 YEARS AND OVER BY MARITAL STATUS, LABOR FORCE STATUS AND SEX , NORTHERN REGION

ไตรมาสที่ 2/2552 : Quarter 2/2009

หน่วยเป็นพัน : In Thousands

สถานภาพแรงงาน	รวม	เคยสมรส Ever-Married				LABOR FORCE STATUS	
		โสด	สมรส	หม้าย	หย่า	แยกกันอยู่	ไม่ทราบ
	Total	Single	Married	Widowed	Divorced	Separated	Unknown
ยอดรวม	9,827.8	2,286.7	6,401.7	783.2	153.4	202.2	0.6
TOTAL							
กำลังแรงงานรวม	7,164.4	1,328.7	5,226.8	307.9	131.8	168.9	0.2
Total Labor Force							
1. กำลังแรงงานปัจจุบัน	7,133.2	1,322.2	5,205.4	306.0	130.9	168.5	0.2
1.1 ผู้มีงานทำ	7,031.2	1,262.8	5,169.1	303.0	129.7	166.4	0.2
1.1 Employed							
- ทำงาน	6,933.4	1,248.2	5,096.9	298.6	125.2	164.4	0.2
- At work							
- ไม่ทำงานแต่มีงานประจำ	97.8	14.7	72.2	4.3	4.5	2.0	-
- With job but not at work							
1.2 ผู้ว่างงาน	102.0	59.4	36.4	3.0	1.2	2.1	-
1.2 Unemployed							
- หางานทำ	20.7	14.1	6.1	-	0.2	0.2	-
- Looking for work							
- ไม่หางานทำ/พร้อมที่จะทำงาน	81.3	45.3	30.3	3.0	1.0	1.8	-
- Not looking/available for work							
2. กำลังแรงงานที่รอฤดูกาล	31.2	6.6	21.4	1.9	0.9	0.5	-
2. Seasonally inactive labor force							
ผู้ไม่อยู่ในกำลังแรงงาน	2,663.5	958.0	1,174.9	475.3	21.7	33.3	0.4
Persons not in Labor Force							
1. ทำงานบ้าน	804.6	58.9	645.7	75.1	9.7	15.2	-
1. Household work							
2. เรียนหนังสือ	741.8	721.8	19.6	0.0	-	-	0.3
2. Studies							
3. ยังเด็ก ขรา/ไม่สามารถทำงานได้	959.4	124.9	424.3	385.5	9.1	15.6	0.1
3. Too young/old/incapable of work							
4. อื่น ๆ	157.7	52.5	85.3	14.6	2.8	2.6	-
4. Others							

ตารางที่ 2 จำนวนประชากรอายุ 15 ปีขึ้นไป จำแนกตามสถานภาพสมรส สถานภาพแรงงาน และเพศ ภาคเหนือ

TABLE 2 POPULATION 15 YEARS AND OVER BY MARITAL STATUS, LABOR FORCE STATUS AND SEX, NORTHERN REGION

หน่วยเป็นพัน : In Thousand								
สถานภาพแรงงาน	รวม	เคยสมรส Ever-Married				LABOR FORCE STATUS		
		โสด Single	สมรส Married	หย่า Widowed	หย่า Divorced	แยกกันอยู่	ไม่ทราบ	
						Separated	Unknown	
ชาย	4,814.2	1,376.6	3,113.6	168.4	67.9	87.5	0.3	MALE
กำลังแรงงานรวม	3,866.1	880.1	2,781.2	69.5	60.3	75.0	-	Total Labor Force
1. กำลังแรงงานปัจจุบัน	3,852.2	875.0	2,773.3	69.5	59.9	74.5	-	1. Current labor force
1.1 ผู้มีงานทำ	3,804.1	845.9	2,756.1	69.0	58.7	74.4	-	1.1 Employed
- ทำงาน	3,749.5	837.7	2,713.3	68.3	57.3	72.9	-	- At work
- ไม่ทำงานแต่มีงานประจำ	54.6	8.3	42.8	0.6	1.4	1.5	-	- With job but not at work
1.2 ผู้ว่างงาน	48.2	29.1	17.2	0.6	1.2	0.1	-	1.2 Unemployed
- หางานทำ	9.4	4.9	4.2	-	0.2	0.1	-	- Looking for work
- ไม่หางานทำ/พร้อมที่จะทำงาน	38.8	24.2	13.0	0.6	1.0	-	-	- Not looking/available for work
2. กำลังแรงงานที่รอฤดูกาล	13.9	5.1	7.9	-	0.4	0.5	-	2. Seasonally inactive labor force
ผู้ไม่อยู่ในกำลังแรงงาน	948.1	496.5	332.4	98.9	7.6	12.5	0.3	Persons not in Labor Force
1. ทำงานบ้าน	46.6	13.6	24.5	6.5	1.1	1.0	-	1. Household work
2. เรียนหนังสือ	376.6	370.7	5.6	0.0	-	-	0.3	2. Studies
3. ยังเด็ก ขรา/ไม่สามารถทำงานได้	427.2	75.4	251.7	85.6	5.3	9.2	-	3. Too young/old/incapable of work
4. อื่น ๆ	97.7	36.7	50.7	6.7	1.2	2.3	-	4. Others
หญิง	5,013.6	910.2	3,288.1	614.8	85.5	114.8	0.3	FEMALE
กำลังแรงงานรวม	3,298.3	448.6	2,445.6	238.4	71.4	94.0	0.2	Total Labor Force
1. กำลังแรงงานปัจจุบัน	3,281.0	447.2	2,432.2	236.4	71.0	94.0	0.2	1. Current labor force
1.1 ผู้มีงานทำ	3,227.1	416.9	2,413.0	234.0	71.0	92.0	0.2	1.1 Employed
- ทำงาน	3,183.9	410.5	2,383.5	230.3	67.9	91.4	0.2	- At work
- ไม่ทำงานแต่มีงานประจำ	43.2	6.4	29.4	3.7	3.1	0.6	-	- With job but not at work
1.2 ผู้ว่างงาน	53.8	30.3	19.2	2.4	-	2.0	-	1.2 Unemployed
- หางานทำ	11.3	9.2	1.9	-	-	0.1	-	- Looking for work
- ไม่หางานทำ/พร้อมที่จะทำงาน	42.6	21.1	17.3	2.4	-	1.8	-	- Not looking/available for work
2. กำลังแรงงานที่รอฤดูกาล	17.3	1.5	13.5	1.9	0.4	-	-	2. Seasonally inactive labor force
ผู้ไม่อยู่ในกำลังแรงงาน	1,715.4	461.5	842.5	376.4	14.1	20.8	0.1	Persons not in Labor Force
1. ทำงานบ้าน	758.0	45.2	621.3	68.6	8.7	14.2	-	1. Household work
2. เรียนหนังสือ	365.2	351.1	14.1	-	-	-	-	2. Studies
3. ยังเด็ก ขรา/ไม่สามารถทำงานได้	532.2	49.5	172.6	299.9	3.8	6.3	0.1	3. Too young/old/incapable of work
4. อื่น ๆ	60.1	15.8	34.6	7.8	1.6	0.3	-	4. Others

ไตรมาสที่ 2/2552 : Quarter 2/2009

หน่วยเป็นพัน : In Thousands

ตารางที่ 3 จำนวนประชากรอายุ 15 ปีขึ้นไป ด้านคุณระดับการศึกษาที่สำเร็จ สถานภาพแรงงาน และเพศ ภาคเหนือ

TABLE 3 POPULATION 15 YEARS AND OVER BY LEVEL OF EDUCATIONAL ATTAINMENT, LABOR FORCE STATUS AND SEX , NORTHERN REGION

นัยมศึกษาตอนปลาย													หน่วยเป็นพัน : In Thousand			
สถานภาพแรงงาน	รวม	ไม่มี การศึกษา	ต่ำกว่า ประถมศึกษา Less than Elementary	ประถม ศึกษา Elementary	มัธยมศึกษา ตอนต้น Lower Secondary	Upper Secondary Level					อุดมศึกษา Higher Level			อื่นๆ ^{1/}	ไม่ทราบ	LABOR FORCE STATUS
						สามัญ General/ Academic	สายอาชีพ Vocational	สายวิชา- การศึกษา Teacher Training	สายวิชา- การศึกษ Academic Education	สายวิชา- วิชาชีพ Higher Technical Education	สายวิชา- การศึกษ Teacher Training					
ยอดรวม	9,827.8	813.2	3,467.9	1,601.5	1,757.8	865.8	282.5	4.8	487.2	360.6	168.8	0.4	17.2	0.4	TOTAL	
กำลังแรงงานรวม	7,164.4	428.7	2,513.1	1,383.8	1,077.7	666.5	186.0	2.9	449.3	301.5	139.7	0.2	15.1	0.2	Total Labor Force	
1. กำลังแรงงานปัจจุบัน	7,133.2	428.3	2,497.9	1,375.5	1,073.9	664.3	185.8	2.9	449.3	300.4	139.7	0.2	15.1	0.2	1. Current labor force	
1.1 ผู้มีงานทำ	7,031.2	424.8	2,484.3	1,358.3	1,059.0	650.5	179.6	2.9	432.3	286.7	137.4	0.2	15.1	0.2	1.1 Employed	
- ทำงาน	6,933.4	419.7	2,451.7	1,343.9	1,048.6	645.4	177.9	2.9	425.0	283.0	120.1	0.2	15.1	0.2	- At work	
- ไม่ทำงานเต็มงานประจำ	97.8	5.1	32.7	14.3	10.5	5.1	1.8	-	7.3	3.8	17.3	-	-	-	- With job but not at work	
1.2 ผู้ว่างงาน	102.0	3.6	13.6	17.2	14.9	13.8	6.1	-	17.0	13.7	2.3	-	-	-	1.2 Unemployed	
- หางานทำ	20.7	0.2	0.5	1.6	1.9	1.7	0.7	-	9.3	4.5	0.3	-	-	-	- Looking for work	
- ไม่หางานทำพร้อมที่จะทำงาน	81.3	3.4	13.0	15.6	13.0	12.2	5.5	-	7.7	9.2	1.9	-	-	-	- Not looking/available for work	
2. กำลังแรงงานที่รอฤดูกาล	31.2	0.4	15.2	8.4	3.8	2.2	0.2	-	-	1.1	-	-	-	-	2. Seasonally inactive labor force	
ผู้อยู่ในกำลังแรงงาน	2,663.5	384.5	954.8	217.7	680.1	199.3	96.5	1.9	38.0	59.2	29.1	0.1	2.1	0.1	Persons not in Labor Force	
1. ทำงานบ้าน	804.6	84.2	349.1	114.5	125.7	66.2	16.9	0.4	13.6	27.2	5.1	0.1	1.8	0.1	1. Household work	
2. เรียนหนังสือ	741.8	-	1.9	51.9	506.4	92.3	68.3	0.0	2.6	18.2	0.1	-	-	-	2. Studies	
3. ยังเด็ก ขรา/ไม่สามารถทำงานได้	959.4	297.5	578.7	37.0	19.0	13.7	4.1	0.1	3.7	3.2	2.5	-	0.1	-	3. Too young/old/incapable of work	
4. อื่น ๆ	157.7	2.9	25.1	14.2	29.1	27.2	7.3	1.5	18.1	10.6	21.4	0.1	0.2	0.1	4. Others	

1/ รวมอาชีพระยะสั้น 1/ Including Short Course Vocational

ตารางที่ 3 จำนวนประชากรอายุ 15 ปีขึ้นไป จำแนกตามระดับการศึกษาที่สำเร็จ สถานภาพแรงงาน เพศ ภาคเหนือ

TABLE 3 POPULATION 15 YEARS AND OVER BY LEVEL OF EDUCATIONAL ATTAINMENT, LABOR FORCE STATUS, SEX, NORTHERN REGION

จำนวนเป็นพัน : In Thousand														
สถานภาพแรงงาน	รวม	ไม่มี การศึกษา	ต่ำกว่า ประถมศึกษา	ประถม ศึกษา	มัธยมศึกษา ตอนต้น	มัธยมศึกษาตอนปลาย					อื่นๆ L/	ไม่ทราบ	LABOR FORCE STATUS	
						Upper Secondary Level								
						สายสามัญ General/ Academic	สายอาชีพ Vocational	สายวิชา- การศึกษา Teacher Training	สายวิชา- การศึกษ Academic Education	สายวิชา- การศึกษ Higher Technical Education				
Total		None	Elementary	Elementary	Secondary	Academic	Vocational	Teacher Training	Academic Education	Teacher Training	Others	Unknown		
ชาย	4,814.2	273.6	1,588.0	856.8	962.4	462.3	175.4	3.0	225.5	191.5	67.6	8.0	0.1	MALE
	3,866.1	173.8	1,275.3	795.0	664.0	386.3	123.9	2.1	210.0	172.3	55.5	8.0	0.1	Total Labor Force
	3,852.2	173.8	1,269.4	791.5	661.8	385.0	123.9	2.1	210.0	171.3	55.5	8.0	0.1	1. Current labor force
	3,804.1	173.1	1,261.5	783.3	653.3	381.7	119.0	2.1	204.5	163.2	54.4	8.0	0.1	1.1 Employed
	3,749.5	170.0	1,241.0	775.2	646.5	378.0	118.1	2.1	200.2	161.6	48.5	8.0	0.1	- At work
	54.6	3.1	20.4	8.1	6.8	3.7	0.8	-	4.3	1.5	5.8	-	-	- With job but not at work
	48.2	0.7	8.0	8.2	8.5	3.3	4.9	-	5.5	8.1	1.1	-	-	1.2 Unemployed
	9.4	-	0.5	1.2	1.7	0.9	0.7	-	2.9	1.5	0.1	-	-	- Looking for work
	38.8	0.7	7.4	7.0	6.8	2.4	4.2	-	2.6	6.6	1.0	-	-	- Not looking/available for work
	13.9	-	5.9	3.5	2.2	1.3	-	-	-	1.0	-	-	-	2. Seasonally inactive labor force
	948.1	99.8	312.7	61.8	298.4	76.0	51.6	0.9	15.5	19.3	12.1	-	0.1	Persons not in Labor Force
	46.6	2.8	21.8	4.4	8.7	2.3	2.4	0.1	1.1	2.9	0.2	-	-	1. Household work
	376.6	-	1.8	27.9	254.7	44.0	40.4	-	0.5	7.3	-	-	-	2. Studies
	427.2	95.9	274.2	21.7	15.6	9.3	3.5	-	2.5	2.5	1.9	-	-	3. Too young/old/incapable of work
	97.7	1.1	14.9	7.9	19.4	20.4	5.3	0.8	11.4	6.5	10.0	-	0.1	4. Others
หญิง	5,013.6	539.6	1,879.9	744.7	795.4	403.5	107.1	1.8	261.8	169.1	101.2	9.2	0.2	FEMALE
	3,298.3	254.9	1,237.8	588.8	413.7	280.2	62.1	0.8	239.3	129.2	84.2	7.1	0.2	Total Labor Force
	3,281.0	254.5	1,228.5	584.0	412.1	279.3	61.9	0.8	239.3	129.1	84.2	7.1	0.2	1. Current labor force
	3,227.1	251.6	1,222.9	575.0	405.7	268.8	60.7	0.8	227.8	123.6	83.1	7.1	0.2	1.1 Employed
	3,183.9	249.7	1,210.6	568.7	402.1	267.4	59.8	0.8	224.9	121.3	71.6	7.1	0.2	- At work
	43.2	2.0	12.3	6.2	3.7	1.4	0.9	-	3.0	2.2	11.5	-	-	- With job but not at work
	53.8	2.9	5.6	9.0	6.4	10.6	1.3	-	11.5	5.6	1.1	-	-	1.2 Unemployed
	11.3	0.2	-	0.4	0.2	0.8	-	-	6.4	3.0	0.2	-	-	- Looking for work
	42.6	2.7	5.6	8.6	6.2	9.7	1.3	-	5.0	2.6	0.9	-	-	- Not looking/available for work
	17.3	0.4	9.3	4.9	1.6	0.9	0.2	-	-	0.1	-	-	-	2. Seasonally inactive labor force
	1,715.4	284.7	642.2	155.8	381.8	123.3	45.0	1.0	22.5	39.9	17.0	2.1	0.1	Persons not in Labor Force
	758.0	81.3	327.3	110.1	117.0	63.9	14.5	0.2	12.5	24.3	4.9	1.8	0.1	1. Household work
	365.2	-	0.1	24.0	251.8	48.2	27.9	0.0	2.1	10.9	0.1	-	-	2. Studies
	532.2	201.5	304.5	15.4	3.4	4.4	0.6	0.1	1.1	0.7	0.6	0.1	-	3. Too young/old/incapable of work
	60.1	1.8	10.2	6.4	9.7	6.8	2.0	0.7	6.7	4.1	11.4	0.2	0.2	4. Others

1/ รวมอาชีพระยะสั้น 1/ Including Short Course Vocational

ไตรมาสที่ 22552 : Quarter 2/2009

หน่วยเป็นพัน : In Thousands

ตารางที่ 4 จำนวนผู้มีงานทำ จำแนกตามระดับการศึกษาที่สำเร็จ อาชีพ และเพศ ภาคเหนือ
TABLE 4 EMPLOYED PERSONS BY LEVEL OF EDUCATIONAL ATTAINMENT, OCCUPATION AND SEX , NORTHERN REGION

ไตรมาสที่ 2/2552 : Quarter 2/2009															หน่วยเป็นพัน : In Thousands	
อาชีพ	รวม	ไม่มี การศึกษา	ต่ำกว่า ประถมศึกษา Less than Elementary	ประถมศึกษา Elementary	มัธยมศึกษา ตอนต้น Lower Secondary	มัธยมศึกษาตอนปลาย Upper Secondary Level				อุดมศึกษา Higher Level			อื่นๆ I/	ไม่ทราบ	OCCUPATION	
						สามัญ General/	สายอาชีพ Vocational	สายวิชา- การศึกษา Teacher Training	สายวิชาการ Academic	สายวิชาชีพ Higher Technical Education	สายวิชา- การศึกษา Teacher Training					
Total	7,031.2	424.8	2,484.3	1,358.3	1,059.0	650.5	179.6	2.9	432.3	286.7	137.4	15.1	0.2	TOTAL		
1. ผู้บัญญัติกฎหมาย ข้าราชการระดับอาวุโส	157.3	0.7	34.1	17.5	22.6	23.3	4.7	-	34.8	11.3	8.2	-	-	1. Legislators, senior officials and managers		
และผู้จัดการ																
2. ผู้ประกอบวิชาชีพด้านต่างๆ	225.7	0.4	0.8	0.8	2.5	1.9	1.5	0.3	91.6	31.9	94.0	0.1	0.1	2. Professionals		
3. ผู้ประกอบวิชาชีพด้านเทคนิคสาขาต่างๆ	193.8	2.6	11.4	6.2	14.5	20.6	15.2	0.9	64.6	49.6	8.4	-	-	3. Technicians and associate professionals		
และอาชีพที่เกี่ยวข้อง																
4. เสมียน	213.4	0.1	7.1	8.8	28.1	24.8	17.1	0.5	88.2	31.0	7.7	0.1	-	4. Clerks		
5. พนักงานบริการและพนักงานในร้านค้า	1,190.1	39.0	341.6	162.9	223.3	196.7	45.6	0.8	105.1	60.4	11.7	3.2	-	5. Service workers and shop and market sales workers		
และตลาด																
6. ผู้ปฏิบัติงานที่มีฝีมือในด้านการเกษตร	2,789.2	241.8	1,313.1	598.8	370.8	173.1	37.8	0.3	15.3	32.6	3.5	2.0	-	6. Skilled agricultural and fishery workers		
และการประมง																
7. ผู้ปฏิบัติงานด้านความสามารถทางฝีมือ	925.8	40.8	320.2	225.8	170.8	77.1	32.5	0.2	17.9	38.2	2.0	0.3	0.2	7. Craft and related trades workers		
และธุรกิจการค้าที่เกี่ยวข้อง																
8. ผู้ปฏิบัติการโรงงานและเครื่องจักร	325.4	6.6	78.8	74.9	67.9	54.1	12.4	-	9.0	16.3	0.6	4.8	-	8. Plant and machine operators and assemblers		
และผู้ปฏิบัติงานด้านการประกอบ																
9. อาชีพพื้นฐานต่างๆ ในด้านการขาย	1,010.4	92.8	377.2	262.6	158.7	78.9	13.0	0.0	5.8	15.3	1.4	4.6	-	9. Elementary occupations		
และการให้บริการ																
10. คนงานซึ่งมิได้จำแนกไว้ในหมวดอื่น	-	-	-	-	-	-	-	-	-	-	-	-	-	10. Workers not classifiable by occupation		

I/ รวมอาชีวะระยะสั้น I/ Including Short Course Vocational

ตารางที่ 4 จำนวนผู้มีงานทำ จำแนกตามระดับการศึกษาที่สำเร็จ อาชีพ และเพศ ภาคเหนือ

TABLE 4 EMPLOYED PERSONS BY LEVEL OF EDUCATIONAL ATTAINMENT, OCCUPATION AND SEX, NORTHERN REGION

หน่วยเป็นพัน : In Thousands																
อาชีพ	รวม	ไม่มีการศึกษา	ต่ำกว่าประถมศึกษา	ประถมศึกษา	มัธยมศึกษาตอนปลาย					อุดมศึกษา				อื่นๆ	ไม่ทราบ	OCCUPATION
					มัธยมศึกษาตอนต้น	Upper Secondary Level				Higher Level						
						ประถมศึกษาตอนต้น	สายสามัญ	สายวิชาชีพ	สายวิชา-การศึกษา	สายวิชาการ	สายวิชาชีพ	สายวิชา-การศึกษา				
													Teacher Training			
Total	3,804.1	173.1	1,261.5	783.3	653.3	381.7	119.0	2.1	204.5	163.2	54.4	8.0	0.1		MALE	
ชาย	129.2	0.6	28.6	14.3	18.4	20.0	3.9	-	27.5	10.6	5.3	-	-	-	1. Legislators, senior officials and managers	
	89.8	-	0.2	0.8	1.7	1.1	0.8	0.3	44.5	10.2	30.1	0.1	0.1	0.1	2. Professionals	
	111.2	1.7	4.9	2.5	9.1	13.5	10.1	0.9	31.6	30.5	6.3	-	-	-	3. Technicians and associate professionals	
	60.0	0.1	3.0	4.0	2.8	11.1	6.5	-	22.2	7.0	3.5	0.1	-	-	4. Clerks	
	435.0	8.5	100.4	60.5	91.8	72.3	22.4	0.6	47.4	26.0	3.7	1.4	-	-	5. Service workers and shop and market sales workers	
	1,584.7	105.6	694.6	353.0	244.9	123.7	28.3	0.3	7.8	23.1	2.6	0.8	-	-	6. Skilled agricultural and fishery workers	
	632.4	19.4	206.8	148.1	129.0	52.0	29.3	-	13.1	32.9	1.6	0.3	-	-	7. Craft and related trades workers	
	244.9	2.5	60.9	60.6	52.9	36.1	9.7	-	7.8	12.4	0.2	1.8	-	-	8. Plant and machine operators and assemblers	
	517.0	34.8	162.1	139.5	102.8	51.9	8.1	-	2.7	10.5	1.1	3.6	-	-	9. Elementary occupations	
	-	-	-	-	-	-	-	-	-	-	-	-	-	-	-	10. Workers not classifiable by occupation
หญิง	3,227.1	251.6	1,222.9	575.0	405.7	268.8	60.7	0.8	227.8	123.6	83.1	7.1	0.2		FEMALE	
	28.1	0.1	5.5	3.1	4.3	3.4	0.8	-	7.3	0.8	2.9	-	-	-	1. Legislators, senior officials and managers	
	136.0	0.4	0.5	0.0	0.8	0.8	0.7	-	47.2	21.8	63.9	-	-	-	2. Professionals	
	82.7	0.9	6.4	3.7	5.5	7.0	5.1	-	32.9	19.1	2.1	-	-	-	3. Technicians and associate professionals	
	153.4	0.1	4.1	4.8	25.3	13.7	10.6	0.5	66.1	24.1	4.2	-	-	-	4. Clerks	
	755.2	30.5	241.2	102.5	131.5	124.4	23.2	0.1	57.7	34.4	8.0	1.8	-	-	5. Service workers and shop and market sales workers	
	1,204.5	136.2	618.5	245.8	125.9	49.4	9.5	-	7.5	9.5	0.9	1.3	-	-	6. Skilled agricultural and fishery workers	
	293.4	21.4	113.4	77.7	41.8	25.0	3.2	0.2	4.8	5.4	0.4	-	0.2	-	7. Craft and related trades workers	
	80.5	4.2	17.9	14.3	14.9	18.1	2.7	-	1.2	3.9	0.3	3.0	-	-	8. Plant and machine operators and assemblers	
	493.4	58.0	215.2	123.1	55.8	27.0	4.9	0.0	3.2	4.8	0.4	1.0	-	-	9. Elementary occupations	
-	-	-	-	-	-	-	-	-	-	-	-	-	-	-	10. Workers not classifiable by occupation	

L/ รวมอาชีพระยะสั้น L/ Including Short Course Vocational

ตารางที่ 5 จำนวนผู้จ้างทำ งานตามระดับการศึกษาที่สำเร็จ อุตสาหกรรม และเพศ ภาคเหนือ

TABLE 5 EMPLOYED PERSONS BY LEVEL OF EDUCATIONAL ATTAINMENT, INDUSTRY AND SEX , NORTHERN REGION

ไตรมาสที่ 22552 : Quarter 2,2009

หน่วยเป็นพัน : In Thousands

อุตสาหกรรม	รวม	ไม่มี การศึกษา	ต่ำกว่า ประถมศึกษา Less than Elementary	ประถม ศึกษา Elementary	มัธยมศึกษา ตอนต้น Lower Secondary	มัธยมศึกษาตอนปลาย					อุดมศึกษา		L/ อื่นๆ	ไม่ทราบ	INDUSTRY
						Upper Secondary Level					Higher Level				
						สามัญ General/ Academic	สาขาวิชา- ศึกษา Vocational	สาขาวิชา- การศึกษา Teacher Training	สาขาวิชา- การศึกษ Academic	สาขาวิชา- การศึกษ Higher Technical Education	สาขาวิชา- การศึกษ Teacher Training				
ยอดรวม	7,031.2	424.8	2,484.3	1,358.3	1,059.0	650.5	179.6	2.9	432.3	286.7	137.4	15.1	0.2	TOTAL	
1. เกษตรกรรม การค้าสัตว์ และการป่าไม้	3,201.4	292.7	1,475.1	704.7	427.1	193.2	42.1	0.6	20.9	37.6	3.5	3.9	-	1. Agriculture, hunting and forestry	
2. การประมง	19.7	0.9	9.1	6.6	1.7	0.8	-	-	0.0	0.6	0.1	-	-	2. Fishing	
3. การทำเหมืองแร่ และเหมืองหิน	8.2	-	4.0	1.4	1.2	0.9	0.1	-	0.1	0.6	-	-	-	3. Mining and quarrying	
4. การผลิต	716.9	39.4	219.3	150.9	122.8	83.8	23.1	0.2	29.0	40.6	3.2	4.7	0.2	4. Manufacturing	
5. การไฟฟ้า ก๊าซ และการประปา	16.2	-	1.6	1.3	2.6	1.0	0.8	-	4.1	4.8	0.1	-	-	5. Electricity, gas and water supply	
5. การก่อสร้าง	561.4	25.3	218.9	153.3	94.2	34.5	10.9	-	5.8	17.2	0.1	1.4	-	6. Construction	
7. การขนส่ง การขายปลีก การซ่อมแซมยานยนต์	1,054.3	34.3	275.6	171.1	211.6	148.7	37.2	0.9	100.0	65.5	7.3	2.0	-	7. Wholesale and retail trade, repair of	
รถจักรยานยนต์ ของใช้ส่วนบุคคล และของใช้ ในครัวเรือน	415.1	17.5	140.7	73.3	78.3	49.6	14.6	0.3	17.9	18.4	3.1	1.4	-	motor vehicles motorcycles and personal and household goods	
8. โรงแรม และภัตตาคาร	117.2	1.8	31.7	17.5	22.3	17.0	3.5	-	14.2	7.2	1.4	0.6	-	8. Hotel and restaurants	
9. การขนส่ง สถานที่เก็บสินค้า และการคมนาคม	45.7	-	2.4	2.1	2.8	5.2	1.1	-	24.4	5.7	2.1	-	-	9. Transport, storage and communication	
10. การเป็นสื่อกลางการเงิน	83.0	0.7	12.9	14.1	17.9	11.5	1.6	-	14.8	8.1	1.4	-	-	10. Financial intermediation	
11. กิจกรรมด้านอสังหาริมทรัพย์ การให้เช่า และกิจการทางธุรกิจ	246.4	0.7	16.2	11.1	24.1	32.0	26.5	0.0	98.1	31.6	6.0	-	-	11. Real estate, renting and business activities	
12. การบริหารราชการ และการป้องกันประเทศ														12. Public administration and defence, compulsory social security	
รวมทั้งการประกันสังคมภาคบังคับ															
13. การศึกษา	225.9	0.0	10.8	9.7	9.9	12.4	2.1	0.9	72.3	8.0	99.7	0.1	0.1	13. Education	
14. งานด้านสุขภาพ และงานสังคมสงเคราะห์	144.1	2.1	11.7	9.6	11.3	37.3	10.4	-	22.4	34.3	4.9	0.1	-	14. Health and social work	
15. กิจกรรมด้านบริการชุมชน สังคม และการบริการ ส่วนบุคคลอื่นๆ	128.9	5.1	39.9	20.3	22.7	17.3	4.9	-	6.9	6.4	4.7	0.6	-	15. Other community, social and personal service activity	
16. ลูกจ้างในครัวเรือนส่วนบุคคล	46.7	4.2	14.5	11.4	8.7	5.2	0.7	-	1.3	0.2	-	0.5	-	16. Private households with employed persons	
17. องค์การระหว่างประเทศและองค์การต่างประเทศ อื่นๆ และสมาชิก	0.0	-	-	-	0.0	-	-	-	0.0	-	-	-	-	17. Extra-territorial organizations and bodies	
18. ไม่ทราบ	-	-	-	-	-	-	-	-	-	-	-	-	-	18. Unknown	

U/ รวมอาชีพระยะสั้น U/ Including Short Course Vocational

ตารางที่ 5 จำนวนผู้มีงานทำ จำแนกตามระดับการศึกษาที่สำเร็จ อุตสาหกรรม และเพศ ภาคเหนือ

TABLE 5 EMPLOYED PERSONS BY LEVEL OF EDUCATIONAL ATTAINMENT, INDUSTRY AND SEX, NORTHERN REGION

ประเทศไทย : In Thailand															
อุตสาหกรรม	รวม	ไม่มี การศึกษา	ต่ำกว่า ประถมศึกษา Less than Elementary	ประถมศึกษา Elementary	มัธยมศึกษา ตอนต้น Lower Secondary	มัธยมศึกษาตอนปลาย				อุดมศึกษา			อื่นๆ	ไม่ทราบ	INDUSTRY
						Upper Secondary Level				Higher Level					
						สามัญ General/ Academic	สายวิชา- ศึกษา Vocational	สายวิชา- การศึกษา Teacher Training	สายวิชาการ Academic	สายวิชาชีพ Higher Technical Education	สายวิชา- การศึกษา Teacher Training				
Total	3,804.1	173.1	1,261.5	783.3	653.3	381.7	119.0	2.1	204.5	163.2	54.4	8.0	0.1		MALE
ชาย															
1. เคนดกรรม การค้าสัตว์ และการป่าไม้	1,822.0	125.3	775.4	415.6	286.3	141.4	32.4	0.6	12.4	27.4	2.6	2.6	-	-	1. Agriculture, hunting and forestry
2. การประมง	14.6	0.1	6.6	4.9	1.7	0.8	-	-	-	0.6	0.1	-	-	-	2. Fishing
3. การทำเหมืองแร่ และเหมืองหิน	5.0	-	1.3	1.1	1.2	0.9	-	-	-	0.5	-	-	-	-	3. Mining and quarrying
4. การผลิต	315.6	12.9	86.0	63.0	56.5	39.8	14.7	-	13.2	25.7	2.1	1.8	-	-	4. Manufacturing
5. การไฟฟ้า ก๊าซ และการประปา	14.2	-	1.6	1.1	2.3	1.0	0.7	-	2.7	4.7	0.1	-	-	-	5. Electricity, gas and water supply
5. การก่อสร้าง	460.5	16.3	174.7	125.6	81.5	31.5	10.5	-	4.0	15.2	-	1.3	-	-	6. Construction
7. การขนส่ง การขายปลีก การซ่อมแซมยานยนต์ ในครัวเรือน	504.2	8.7	104.4	96.5	120.7	65.8	21.1	0.4	46.5	35.0	4.1	0.8	-	-	7. Wholesale and retail trade, repair of motor vehicles motorcycles and personal and household goods
8. โรงแรม และภัตตาคาร	134.8	3.7	40.4	22.0	27.4	16.7	6.3	0.2	8.5	8.1	0.6	0.8	-	-	8. Hotel and restaurants
9. การขนส่ง สถานที่เก็บสินค้า และการคมนาคม	103.5	0.9	28.4	15.3	20.3	15.1	3.0	-	13.0	6.0	1.2	0.5	-	-	9. Transport, storage and communication
10. การเป็นสื่อกลางทางการเงิน	16.8	-	0.2	1.0	0.2	2.7	0.7	-	7.5	2.8	1.8	-	-	-	10. Financial intermediation
11. กิจกรรมด้านอสังหาริมทรัพย์ การให้เช่า และกิจกรรมทางธุรกิจ	50.8	0.4	6.7	7.2	12.3	9.7	1.2	-	9.5	3.0	1.0	-	-	-	11. Real estate, renting and business activities
12. การบริหารราชการ และการป้องกันประเทศ รวมทั้งการประกันสังคมภาคบังคับ	159.8	0.4	11.4	8.4	20.0	29.1	23.3	-	44.8	19.8	2.7	-	-	-	12. Public administration and defence, compulsory social security
13. การศึกษา	102.1	0.0	4.9	7.5	5.7	7.7	1.5	0.9	35.5	4.5	33.7	0.1	0.1	0.1	13. Education
14. งานด้านสุขภาพ และงานสังคมสงเคราะห์	34.0	0.9	2.2	4.7	3.5	11.1	1.5	-	3.3	6.6	0.1	0.1	-	-	14. Health and social work
15. กิจกรรมด้านบริการชุมชน สังคม และการบริการ ส่วนบุคคลอื่นๆ	61.0	3.2	16.2	8.3	11.4	8.4	2.1	-	3.7	3.2	4.4	0.3	-	-	15. Other community, social and personal service activity
16. ธุรกิจไมโครวิชั่นส่วนบุคคล	5.3	0.3	1.1	1.2	2.4	0.2	-	-	0.0	-	-	-	-	-	16. Private households with employed persons
17. องค์การระหว่างประเทศและองค์การต่างประเทศ อื่นๆ และสมาชิก	0.0	-	-	-	-	-	-	-	0.0	-	-	-	-	-	17. Extra-territorial organizations and bodies
18. ไม่ทราบ	-	-	-	-	-	-	-	-	-	-	-	-	-	-	18. Unknown
หญิง	3,227.1	251.6	1,222.9	575.0	405.7	268.8	60.7	0.8	227.8	123.6	83.1	7.1	0.2		FEMALE
1. เคนดกรรม การค้าสัตว์ และการป่าไม้	1,379.4	167.5	699.7	289.1	140.8	51.9	9.8	-	8.5	10.2	0.9	1.3	-	-	1. Agriculture, hunting and forestry
2. การประมง	5.1	0.8	2.5	1.7	-	0.1	-	-	0.0	-	-	-	-	-	2. Fishing
3. การทำเหมืองแร่ และเหมืองหิน	3.2	-	2.6	0.3	-	-	0.1	-	0.1	0.1	-	-	-	-	3. Mining and quarrying
4. การผลิต	401.4	26.5	133.3	87.9	66.3	44.0	8.5	0.2	15.8	14.8	1.1	2.9	0.2	-	4. Manufacturing
5. การไฟฟ้า ก๊าซ และการประปา	2.0	-	-	0.3	0.2	0.1	0.0	-	1.3	0.1	-	-	-	-	5. Electricity, gas and water supply
5. การก่อสร้าง	101.0	9.0	44.2	27.7	12.7	3.0	0.4	-	1.8	1.9	0.1	0.1	-	-	6. Construction
7. การขนส่ง การขายปลีก การซ่อมแซมยานยนต์ ในครัวเรือน	550.1	25.6	171.2	74.5	90.9	82.9	16.2	0.4	53.5	30.4	3.2	1.3	-	-	7. Wholesale and retail trade, repair of motor vehicles motorcycles and personal and household goods
8. โรงแรม และภัตตาคาร	280.4	13.8	100.3	51.2	51.0	32.9	8.3	0.1	9.5	10.3	2.5	0.5	-	-	8. Hotel and restaurants
9. การขนส่ง สถานที่เก็บสินค้า และการคมนาคม	13.7	1.0	3.4	2.2	2.1	1.9	0.5	-	1.2	1.2	0.2	0.1	-	-	9. Transport, storage and communication
10. การเป็นสื่อกลางทางการเงิน	28.9	-	2.2	1.1	2.6	2.6	0.4	-	16.9	2.9	0.3	-	-	-	10. Financial intermediation
11. กิจกรรมด้านอสังหาริมทรัพย์ การให้เช่า และกิจกรรมทางธุรกิจ	32.2	0.3	6.3	6.9	5.6	1.9	0.4	-	5.3	5.2	0.4	-	-	-	11. Real estate, renting and business activities
12. การบริหารราชการ และการป้องกันประเทศ รวมทั้งการประกันสังคมภาคบังคับ	86.6	0.3	4.8	2.7	4.1	2.9	3.2	0.0	53.4	11.8	3.3	-	-	-	12. Public administration and defence, compulsory social security
13. การศึกษา	123.9	-	5.9	2.2	4.2	4.7	0.6	0.0	36.8	3.5	66.0	-	-	-	13. Education
14. งานด้านสุขภาพ และงานสังคมสงเคราะห์	110.1	1.2	9.5	4.9	7.7	26.2	8.9	-	19.1	27.7	4.8	0.1	-	-	14. Health and social work
15. กิจกรรมด้านบริการชุมชน สังคม และการบริการ ส่วนบุคคลอื่นๆ	67.9	2.0	23.7	12.1	11.4	9.0	2.8	-	3.2	3.3	0.4	0.3	-	-	15. Other community, social and personal service activity
16. ธุรกิจไมโครวิชั่นส่วนบุคคล	41.4	3.8	13.4	10.2	6.3	5.0	0.7	-	1.3	0.2	-	0.5	-	-	16. Private households with employed persons
17. องค์การระหว่างประเทศและองค์การต่างประเทศ อื่นๆ และสมาชิก	0.0	-	-	-	0.0	-	-	-	-	-	-	-	-	-	17. Extra-territorial organizations and bodies
18. ไม่ทราบ	-	-	-	-	-	-	-	-	-	-	-	-	-	-	18. Unknown

รวมอาชีพระยะสั้น / Including Short Course Vocational

1/ รวมอาชีพระยะสั้น 1/ Including Short Course Vocational

ตารางที่ 6 จำนวนผู้จ้างทำจำแนกตามสถานภาพทำงาน อาชีพ และเพศ ภาคเหนือ

TABLE 6 EMPLOYED PERSONS BY WORK STATUS, OCCUPATION AND SEX , NORTHERN REGION

ไตรมาสที่ 2/2552 : Quarter 2/2009

หน่วยเป็นพัน : In Thousand

อาชีพ	สถานภาพการทำงาน Work Status							OCCUPATION
	รวม	นายจ้าง	ลูกจ้างรัฐบาล	ลูกจ้างเอกชน	ทำงานส่วนตัว	ช่วยธุรกิจครอบครัว	การรวมกลุ่ม	
	Total	Employer	Government Employee	Private Employee	Own Account Worker	Unpaid Family Worker	Producers' Cooperatives	
ยอดรวม	7,031.2	176.5	664.7	2,198.7	2,356.3	1,625.3	9.7	TOTAL
1. ผู้บัญญัติกฎหมาย ข้าราชการระดับอาวุโส และผู้จัดการ	157.3	83.5	59.6	12.2	1.5	0.1	0.3	1. Legislators, senior officials and managers
2. ผู้ประกอบวิชาชีพด้านต่างๆ	225.7	0.4	186.5	32.5	4.9	1.5	-	2. Professionals
3. ผู้ประกอบวิชาชีพด้านเทคนิคสาขาต่างๆ และอาชีพที่เกี่ยวข้อง	193.8	2.7	83.6	80.6	23.3	2.9	0.8	3. Technicians and associate professionals
4. เสมียน	213.4	0.1	99.5	99.7	6.9	7.3	-	4. Clerks
5. พนักงานบริการและพนักงานในร้านค้า และตลาด	1,190.1	29.7	81.0	219.5	547.6	311.3	1.1	5. Service workers and shop and market sales workers
6. ผู้ปฏิบัติงานที่มีฝีมือในด้านการเกษตร และการประมง	2,789.2	26.8	25.2	150.9	1,398.2	1,187.5	0.6	6. Skilled agricultural and fishery workers
7. ผู้ปฏิบัติงานด้านความสามารถทางฝีมือ และธุรกิจการค้าที่เกี่ยวข้อง	925.8	25.2	17.7	604.5	210.3	61.8	6.5	7. Craft and related trades workers
8. ผู้ปฏิบัติการ โรงงานและเครื่องจักร และผู้ปฏิบัติงานด้านการประกอบ	325.4	6.1	27.4	203.2	74.3	14.0	0.4	8. Plant and machine operators and assemblers
9. อาชีพขั้นพื้นฐานต่างๆ ในด้านการขาย และการให้บริการ	1,010.4	2.0	84.2	795.5	89.4	39.2	0.1	9. Elementary occupations
10. คนงานซึ่งมิได้จำแนกไว้ในหมวดอื่น	-	-	-	-	-	-	-	10. Workers not classifiable by occupation

ไตรมาสที่ 2/2552 : Quarter 2/2009

หน่วยเป็นพัน : In Thousands

ตารางที่ 6 จำนวนผู้จ้างทำ อันแนกตามสถานภาพทำงาน อาชีพ และเพศ ภาคเหนือ

TABLE 6 EMPLOYED PERSONS BY WORK STATUS, OCCUPATION AND SEX , NORTHERN REGION

สถานภาพการทำงาน Work Status										OCCUPATION
อาชีพ	รวม	นายจ้าง	ลูกจ้างรัฐบาล	ลูกจ้างเอกชน	ทำงานส่วนตัว	ช่วยเหลือครอบครัว	การรวมกลุ่ม			
			Government	Private	Own Account	Unpaid Family	Members of Producers' Cooperatives			
	Total	Employer	Employee	Employee	Worker	Worker	Cooperatives			
ชาย	3,804.1	136.2	367.6	1,251.0	1,500.2	546.5	2.7	MALE		
1. ผู้บัญญัติกฎหมาย ข้าราชการระดับอาวุโสและผู้จัดการ	129.2	68.5	52.1	7.1	1.5	-	-	1. Legislators, senior officials and managers		
2. ผู้ประกอบวิชาชีพด้านต่างๆ	89.8	0.4	68.8	16.0	4.4	0.1	-	2. Professionals		
3. ผู้ประกอบวิชาชีพด้านเทคนิคสาขาต่างๆ และอาชีพที่เกี่ยวข้อง	111.2	2.3	55.9	39.1	12.6	1.4	-	3. Technicians and associate professionals		
4. เสมียน	60.0	-	26.3	28.6	3.2	1.8	-	4. Clerks		
5. พนักงานบริการและพนักงานในร้านค้าและตลาด	435.0	17.2	38.0	85.1	182.5	111.9	0.3	5. Service workers and shop and market sales workers		
6. ผู้ปฏิบัติงานที่มีฝีมือในด้านการเกษตรและการประมง	1,584.7	19.4	17.6	88.6	1,069.8	389.2	0.2	6. Skilled agricultural and fishery workers		
7. ผู้ปฏิบัติงานด้านความสามารถทางฝีมือและธุรกิจการค้าที่เกี่ยวข้อง	632.4	21.5	17.7	450.2	116.5	24.7	1.8	7. Craft and related trades workers		
8. ผู้ปฏิบัติการ โรงงานและเครื่องจักร และผู้ปฏิบัติงานด้านการประกอบ	244.9	5.8	25.6	139.9	67.3	6.1	0.4	8. Plant and machine operators and assemblers		
9. อาชีพขั้นพื้นฐานต่างๆ ในด้านการขายและการให้บริการ	517.0	1.2	65.6	396.4	42.4	11.4	-	9. Elementary occupations		
10. คนงานซึ่งมิได้จำแนกไว้ในหมวดอื่น	-	-	-	-	-	-	-	10. Workers not classifiable by occupation		
หญิง	3,227.1	40.3	297.2	947.7	856.2	1,078.8	7.0	TOTAL		
1. ผู้บัญญัติกฎหมาย ข้าราชการระดับอาวุโสและผู้จัดการ	28.1	15.1	7.6	5.1	0.0	0.1	0.3	1. Legislators, senior officials and managers		
2. ผู้ประกอบวิชาชีพด้านต่างๆ	136.0	0.0	117.6	16.5	0.4	1.4	-	2. Professionals		
3. ผู้ประกอบวิชาชีพด้านเทคนิคสาขาต่างๆ และอาชีพที่เกี่ยวข้อง	82.7	0.4	27.7	41.6	10.7	1.5	0.8	3. Technicians and associate professionals		
4. เสมียน	153.4	0.1	73.1	71.1	3.7	5.4	-	4. Clerks		
5. พนักงานบริการและพนักงานในร้านค้าและตลาด	755.2	12.5	43.0	134.4	365.1	199.4	0.8	5. Service workers and shop and market sales workers		
6. ผู้ปฏิบัติงานที่มีฝีมือในด้านการเกษตรและการประมง	1,204.5	7.5	7.6	62.3	328.4	798.3	0.4	6. Skilled agricultural and fishery workers		
7. ผู้ปฏิบัติงานด้านความสามารถทางฝีมือและธุรกิจการค้าที่เกี่ยวข้อง	293.4	3.7	0.1	154.2	93.8	37.0	4.6	7. Craft and related trades workers		
8. ผู้ปฏิบัติการ โรงงานและเครื่องจักร และผู้ปฏิบัติงานด้านการประกอบ	80.5	0.3	1.9	63.4	7.1	7.9	-	8. Plant and machine operators and assemblers		
9. อาชีพขั้นพื้นฐานต่างๆ ในด้านการขายและการให้บริการ	493.4	0.8	18.6	399.2	47.0	27.8	0.1	9. Elementary occupations		
10. คนงานซึ่งมิได้จำแนกไว้ในหมวดอื่น	-	-	-	-	-	-	-	10. Workers not classifiable by occupation		

ไตรมาสที่ 2:552 : Quarter 2/2009

หน่วยเป็นพัน : In Thousand

ตารางที่ 7 จำนวนผู้มีงานทำ จำแนกตามสถานภาพทำงาน อุตสาหกรรม และเพศ ภาคเหนือ

TABLE 7 EMPLOYED PERSONS BY WORK STATUS, INDUSTRY AND SEX, NORTHERN REGION

อุตสาหกรรม	สถานภาพการทำงาน Work Status						INDUSTRY
	รวม	นายจ้าง	ลูกจ้างรัฐบาล	ลูกจ้างเอกชน	ทำงานส่วนตัว	ช่วยครอบครัว	
	Total	Employer	Government Employee	Private Employee	Own Account Worker	Unpaid Family Worker	
ชาย	3,804.1	136.2	367.6	1,251.0	1,500.2	546.5	MALE
1. เกษตรกรรม การล่าสัตว์ และการป่าไม้	1,822.0	44.2	31.3	293.1	1,064.5	388.8	1. Agriculture, hunting and forestry
2. การประมง	14.6	-	-	1.1	11.9	1.6	2. Fishing
3. การทำเหมืองแร่ และเหมืองหิน	5.0	-	-	4.9	0.1	-	3. Mining and quarrying
4. การผลิต	315.6	10.7	2.7	206.2	76.8	18.5	4. Manufacturing
5. การไฟฟ้า ก๊าซ และการประปา	14.2	-	13.5	0.7	-	-	5. Electricity, gas and water supply
6. การก่อสร้าง	460.5	40.4	10.9	386.3	15.8	5.7	6. Construction
7. การขนส่ง การขายปลีก การซ่อมแซมยานยนต์ รถจักรยานยนต์ ของใช้ส่วนบุคคล และของใช้ในชีวิตประจำวัน	504.2	29.6	1.3	196.8	187.1	89.0	7. Wholesale and retail trade, repair of motor vehicles motorcycles and personal and household goods
8. โรงแรม และภัตตาคาร	134.8	5.2	-	43.7	46.1	39.8	8. Hotel and restaurants
9. การขนส่ง สถานที่เก็บสินค้า และการคมนาคม	103.5	0.8	11.4	35.7	55.1	0.6	9. Transport, storage and communication
10. การเป็นสื่อกลางทางการเงิน	16.8	0.1	4.6	11.9	0.2	-	10. Financial intermediation
11. กิจกรรมด้านอสังหาริมทรัพย์ การให้เช่า และกิจกรรมทางธุรกิจ	50.8	3.0	5.1	24.5	17.9	0.3	11. Real estate, renting and business activities
12. การบริหารราชการ และการป้องกันประเทศ รวมทั้งการประกันสังคมบางส่วน	159.8	-	157.3	2.5	-	-	12. Public administration and defence, compulsory social security
13. การศึกษา	102.1	0.2	90.4	9.3	2.1	-	13. Education
14. งานด้านสุขภาพและงานสังคมสงเคราะห์	34.0	0.3	29.4	2.7	0.9	0.7	14. Health and social work
15. กิจกรรมด้านบริการชุมชน สังคม และการบริการส่วนบุคคลอื่นๆ	61.0	1.8	9.6	26.5	21.6	1.4	15. Other community, social and personal service activity
16. ผู้จ้างในครัวเรือนส่วนบุคคล	5.3	-	-	5.3	-	-	16. Private households with employed persons
17. องค์การระหว่างประเทศและองค์การต่างประเทศอื่นๆ และสมาชิก	0.0	-	-	0.0	-	-	17. Extra-territorial organizations and bodies
18. ไม่ทราบ	-	-	-	-	-	-	18. Unknown
หญิง	3,227.1	40.3	297.2	947.7	856.2	1,078.8	FEMALE
1. เกษตรกรรม การล่าสัตว์ และการป่าไม้	1,379.4	12.7	8.8	233.9	326.7	796.9	1. Agriculture, hunting and forestry
2. การประมง	5.1	-	-	1.1	1.6	2.3	2. Fishing
3. การทำเหมืองแร่ และเหมืองหิน	3.2	-	-	3.2	-	-	3. Mining and quarrying
4. การผลิต	401.4	6.1	0.3	257.3	92.3	40.4	4. Manufacturing
5. การไฟฟ้า ก๊าซ และการประปา	2.0	-	2.0	-	-	-	5. Electricity, gas and water supply
6. การก่อสร้าง	101.0	1.3	3.4	85.5	0.9	10.0	6. Construction
7. การขนส่ง การขายปลีก การซ่อมแซมยานยนต์ รถจักรยานยนต์ ของใช้ส่วนบุคคล และของใช้ในชีวิตประจำวัน	550.1	9.2	0.1	150.2	227.7	162.1	7. Wholesale and retail trade, repair of motor vehicles motorcycles and personal and household goods
8. โรงแรม และภัตตาคาร	280.4	6.1	0.1	68.3	153.1	52.7	8. Hotel and restaurants
9. การขนส่ง สถานที่เก็บสินค้า และการคมนาคม	13.7	2.9	0.5	4.2	4.0	2.1	9. Transport, storage and communication
10. การเป็นสื่อกลางทางการเงิน	28.9	-	6.8	20.5	1.5	0.1	10. Financial intermediation
11. กิจกรรมด้านอสังหาริมทรัพย์ การให้เช่า และกิจกรรมทางธุรกิจ	32.2	0.3	4.2	20.6	3.6	3.4	11. Real estate, renting and business activities
12. การบริหารราชการ และการป้องกันประเทศ รวมทั้งการประกันสังคมบางส่วน	86.6	-	86.6	-	-	-	12. Public administration and defence, compulsory social security
13. การศึกษา	123.9	0.3	99.4	23.5	0.4	0.3	13. Education
14. งานด้านสุขภาพและงานสังคมสงเคราะห์	110.1	0.3	82.5	17.0	8.3	1.3	14. Health and social work
15. กิจกรรมด้านบริการชุมชน สังคม และการบริการส่วนบุคคลอื่นๆ	67.9	1.2	2.5	21.0	36.0	7.2	15. Other community, social and personal service activity
16. ผู้จ้างในครัวเรือนส่วนบุคคล	41.4	-	-	41.4	-	-	16. Private households with employed persons
17. องค์การระหว่างประเทศและองค์การต่างประเทศอื่นๆ และสมาชิก	0.0	-	-	0.0	-	-	17. Extra-territorial organizations and bodies
18. ไม่ทราบ	-	-	-	-	-	-	18. Unknown

ตารางที่ 8 จำนวนผู้ปฏิบัติงานทำ งานตามอาชีพ จำนวนชั่วโมงทำงานต่อสัปดาห์ การมีเวลาเหลือพอและต้องการทำงานเพิ่มขึ้น และเพศ ภาคเหนือ

TABLE 8 EMPLOYED PERSONS BY OCCUPATION, HOURS WORKED PER WEEK, AVAILABILITY FOR ADDITIONAL WORK AND SEX , NORTHERN REGION

จำนวนชั่วโมงทำงาน เพศ และ การมีเวลาเหลือพอ		อาชีพ Occupation										HOURS WORKED, SEX AND AVAILABILITY FOR ADDITIONAL WORK	
และต้องการทำงานเพิ่มขึ้น		รวม ผู้บัญญัติกฎหมาย และผู้จัดการ Legislators & Managers	วิชาชีพ ด้านต่างๆ Professional	วิชาชีพ ด้านเทคนิค Technicians	เสมียน Clerks	พนักงาน บริการ Service Workers	ด้านการเกษตร และประมง Agricultural & Fishery	ด้านความ สามารถทางฝีมือ Craft Plant & Machine operators	ผู้ปฏิบัติงาน โรงงานเครื่องจักร Plant & Machine operators	อาชีพพื้นฐาน Elementary occupations	คนงานซึ่งมี ได้งานแก้ไข ในหมวดอื่น Not classifiable	TOTAL	Available
		Total	225.7	193.8	213.4	1,190.1	2,789.2	925.8	325.4	1,010.4	-		
ยอดรวม		7,031.2	157.3	193.8	213.4	1,190.1	2,789.2	925.8	325.4	1,010.4	-		
มี		163.5	1.0	3.7	0.9	9.3	68.5	21.2	8.1	47.4	-		Available
ไม่มี		6,867.7	156.3	190.1	212.5	1,180.9	2,720.7	904.6	317.3	963.0	-		Not available
มีงานประจำแต่ไม่ได้ทำงาน		97.8	5.9	3.4	0.7	9.4	32.2	12.5	6.4	5.1	-		With job not work
มี		12.5	-	0.2	0.3	1.6	5.4	3.7	0.1	0.5	-		Available
ไม่มี		85.3	5.9	2.6	0.5	7.8	26.8	8.8	6.4	4.5	-		Not available
1-9 ชั่วโมง		61.0	0.6	0.5	1.3	6.9	26.5	6.1	0.7	15.0	-		1-9 hours
มี		18.7	-	0.3	0.0	0.2	4.4	2.5	0.7	8.9	-		Available
ไม่มี		42.3	0.6	0.2	1.2	6.8	22.0	3.6	-	6.2	-		Not available
10-19 ชั่วโมง		198.2	2.5	2.5	0.7	17.1	105.6	17.2	6.2	37.7	-		10-19 hours
มี		32.8	-	0.1	-	1.0	18.5	2.6	2.1	8.3	-		Available
ไม่มี		165.3	2.5	2.4	0.7	16.1	87.0	14.6	4.1	29.4	-		Not available
20-29 ชั่วโมง		525.5	6.6	8.7	6.3	51.1	272.9	61.3	18.9	84.8	-		20-29 hours
มี		42.1	0.3	-	-	1.9	20.4	4.0	2.3	12.9	-		Available
ไม่มี		483.4	6.3	8.7	6.3	49.2	252.5	57.3	16.6	71.9	-		Not available
30-34 ชั่วโมง		400.0	3.2	4.2	3.3	30.4	244.4	33.8	11.1	63.4	-		30-34 hours
มี		17.6	-	0.2	0.0	0.6	8.1	2.6	1.4	4.7	-		Available
ไม่มี		382.4	3.2	4.0	3.3	29.8	236.3	31.2	9.7	58.7	-		Not available
35-39 ชั่วโมง		685.1	25.5	48.4	65.0	84.7	250.5	44.4	20.3	57.3	-		35-39 hours
มี		7.7	0.6	0.7	0.1	2.1	0.6	2.1	0.1	1.4	-		Available
ไม่มี		677.4	24.8	47.8	64.9	82.6	249.9	42.4	20.2	55.9	-		Not available
40-49 ชั่วโมง		2,357.6	41.6	87.0	93.2	334.3	871.8	378.3	131.4	361.5	-		40-49 hours
มี		23.9	-	1.7	0.5	1.5	8.6	2.2	1.4	7.2	-		Available
ไม่มี		2,333.7	41.6	85.3	92.8	332.9	863.2	376.2	130.0	354.3	-		Not available
50 ชั่วโมงขึ้นไป		2,706.0	71.4	39.2	42.9	656.2	985.5	372.2	130.4	385.6	-		50 hours and over
มี		8.2	-	-	0.1	0.5	2.4	1.6	-	3.6	-		Available
ไม่มี		2,697.9	71.4	39.2	42.8	655.8	983.0	370.6	130.4	382.0	-		Not available

ตารางที่ 8 จำนวนผู้ทำงานที่ จันทนตามอาชีพ จำนวนชั่วโมงทำงานต่อสัปดาห์ การมีเวลาเหลือและต้องการทำงานเพิ่ม และเพศ ภาคเหนือ

TABLE 8 EMPLOYED PERSONS BY OCCUPATION, HOURS WORKED PER WEEK, AVAILABILITY FOR ADDITIONAL WORK AND SEX , NORTHERN REGION													หน่วยเป็นพัน : In Thousands	
จำนวนชั่วโมงทำงาน เพศ และ การมีเวลาเหลือ และต้องการทำงานเพิ่มขึ้น	รวม	ผู้ดูแลกิจการ และผู้จัดการ Legislators & Managers	วิชาชีพ ด้านเทคนิค Technicians	เสมียน Clerks	อาชีพ Occupation		ด้านการเกษตร และประมง Agricultural & Fishery	สามารถทำสิ่งอื่น Craft & related trades	ผู้ปฏิบัติงาน โรงงานเครื่องจักร Plant & Machine operators	อาชีพอื่น Elementary occupations	งานที่มี ผู้ดำเนินการ ไม่รวม Not classifiable	HOURS WORKED, SEX AND AVAILABILITY FOR ADDITIONAL WORK		
					พนักงาน บริการ Service Workers	ช่างฝีมือ Craft								
ชาย	3,804.1	129.2	89.8	111.2	60.0	435.0	1,584.7	632.4	244.9	517.0	-	TOTAL(MALE)		
มี	105.2	0.1	2.1	2.3	0.6	3.6	43.1	16.3	7.5	29.6	-	Available		
ไม่มี	3,698.9	129.1	87.7	108.8	59.4	431.4	1,541.6	616.1	237.4	487.3	-	Not available		
มีงานประจำแต่ไม่เต็มงาน	54.6	4.2	7.8	1.3	0.1	1.9	21.0	10.6	5.0	2.6	-	With job not work		
มี	7.6	-	0.2	0.8	-	0.4	3.0	3.2	0.1	-	-	Available		
ไม่มี	47.0	4.2	7.7	0.5	0.1	1.5	18.1	7.4	4.9	2.6	-	Not available		
1-9 ชั่วโมง	25.9	0.6	2.3	0.0	1.2	1.5	8.7	3.3	0.7	7.6	-	1-9 hours		
มี	11.8	-	1.6	-	-	0.1	1.5	2.4	0.7	5.5	-	Available		
ไม่มี	14.1	0.6	0.7	0.0	1.2	1.5	7.2	0.8	-	2.1	-	Not available		
10-19 ชั่วโมง	93.3	2.3	4.6	1.0	-	3.6	46.0	11.8	4.6	19.5	-	10-19 hours		
มี	23.5	-	0.3	0.1	-	0.2	12.8	2.4	2.1	5.7	-	Available		
ไม่มี	69.9	2.3	4.3	0.9	-	3.5	33.2	9.3	2.5	13.8	-	Not available		
20-29 ชั่วโมง	251.0	3.9	5.0	6.2	1.4	14.2	124.5	38.2	15.7	41.9	-	20-29 hours		
มี	24.6	-	0.1	-	-	0.9	10.5	2.0	2.3	8.9	-	Available		
ไม่มี	226.4	3.9	4.9	6.2	1.4	13.3	114.0	36.3	13.4	33.1	-	Not available		
30-34 ชั่วโมง	220.6	2.3	1.6	3.2	0.6	12.1	135.8	26.7	8.2	30.0	-	30-34 hours		
มี	10.5	-	-	0.2	-	0.2	5.7	1.6	1.2	1.6	-	Available		
ไม่มี	210.1	2.3	1.6	3.0	0.6	12.0	130.1	25.1	7.0	28.5	-	Not available		
35-39 ชั่วโมง	353.1	22.0	34.6	33.5	18.9	32.3	137.6	26.8	17.9	29.6	-	35-39 hours		
มี	4.7	0.1	-	0.7	0.1	0.7	0.6	1.7	0.1	0.8	-	Available		
ไม่มี	348.5	21.9	34.6	32.8	18.8	31.6	137.0	25.1	17.8	28.8	-	Not available		
40-49 ชั่วโมง	1,283.0	34.7	23.5	40.7	28.3	122.0	495.6	258.2	95.8	184.2	-	40-49 hours		
มี	17.6	-	-	0.6	0.5	1.0	7.5	1.4	1.0	5.7	-	Available		
ไม่มี	1,265.4	34.7	23.5	40.1	27.8	121.0	488.1	256.7	94.9	178.5	-	Not available		
50 ชั่วโมงขึ้นไป	1,522.6	59.2	10.3	25.2	9.6	247.3	615.6	257.0	97.0	201.6	-	50 hours and over		
มี	5.0	-	-	-	0.0	0.2	1.6	1.6	-	1.6	-	Available		
ไม่มี	1,517.6	59.2	10.3	25.2	9.5	247.1	614.0	255.4	97.0	200.0	-	Not available		
หญิง	3,227.1	28.1	136.0	82.7	153.4	755.2	1,204.5	293.4	80.5	493.4	-	TOTAL(FEMALE)		
มี	58.3	0.9	1.3	1.4	0.4	5.7	25.4	4.9	0.6	17.8	-	Available		
ไม่มี	3,168.8	27.2	134.6	81.3	153.1	749.5	1,179.1	288.5	79.9	475.6	-	Not available		
มีงานประจำแต่ไม่เต็มงาน	43.2	1.7	14.4	2.0	0.6	7.5	11.2	1.9	1.4	2.4	-	With job not work		
มี	4.9	-	-	-	0.3	1.2	2.4	0.5	-	0.5	-	Available		
ไม่มี	38.2	1.7	14.4	2.0	0.4	6.3	8.8	1.3	1.4	1.9	-	Not available		
1-9 ชั่วโมง	35.1	-	1.1	0.5	0.0	5.4	17.8	2.9	-	7.5	-	1-9 hours		
มี	6.9	-	0.1	0.3	0.0	0.1	2.9	0.1	-	3.4	-	Available		
ไม่มี	28.2	-	1.1	0.1	-	5.3	14.9	2.8	-	4.1	-	Not available		
10-19 ชั่วโมง	104.8	0.2	4.2	1.5	0.7	13.5	59.6	5.5	1.6	18.2	-	10-19 hours		
มี	9.4	-	-	-	-	0.8	5.7	0.2	-	2.6	-	Available		
ไม่มี	95.5	0.2	4.2	1.5	0.7	12.7	53.8	5.3	1.6	15.6	-	Not available		
20-29 ชั่วโมง	274.6	2.7	10.0	2.5	4.9	36.9	148.4	23.0	3.2	42.9	-	20-29 hours		
มี	17.5	0.3	0.2	-	-	1.0	10.0	2.0	-	4.1	-	Available		
ไม่มี	257.0	2.4	9.8	2.5	4.9	36.0	138.4	21.0	3.2	38.9	-	Not available		
30-34 ชั่วโมง	179.4	0.8	4.6	1.0	2.7	18.2	108.6	7.1	2.9	33.4	-	30-34 hours		
มี	7.0	-	-	-	0.0	0.4	2.4	1.0	0.2	3.1	-	Available		
ไม่มี	172.3	0.8	4.6	1.0	2.7	17.8	106.2	6.2	2.7	30.3	-	Not available		
35-39 ชั่วโมง	331.9	3.5	54.3	14.9	46.2	52.4	112.9	17.7	2.4	27.7	-	35-39 hours		
มี	3.0	0.6	-	-	-	1.4	-	0.4	0.0	0.6	-	Available		
ไม่มี	328.9	2.9	54.3	14.9	46.2	51.0	112.9	17.3	2.4	27.1	-	Not available		
40-49 ชั่วโมง	1,074.6	7.0	35.0	46.3	65.0	212.3	376.1	120.2	35.6	177.2	-	40-49 hours		
มี	6.3	-	1.1	1.1	-	0.5	1.1	0.7	0.4	1.5	-	Available		
ไม่มี	1,068.3	7.0	33.9	45.2	65.0	211.8	375.0	119.5	35.1	175.8	-	Not available		
50 ชั่วโมงขึ้นไป	1,183.5	12.2	12.4	14.0	33.4	409.0	369.9	115.2	33.4	184.0	-	50 hours and over		
มี	3.2	-	-	-	0.0	0.3	0.9	-	-	2.0	-	Available		
ไม่มี	1,180.3	12.2	12.4	14.0	33.3	408.7	369.0	115.2	33.4	182.0	-	Not available		

ตารางที่ 9 จำนวนผู้จ้างทำ จำนวนคนอุตสาหกรรม จำนวนชั่วโมงทำงานต่อสัปดาห์ การมีเวลาเหลือพอและต้องการทำงานเพิ่มขึ้น และ เพศ ภาคเหนือ

TABLE 9 EMPLOYED PERSONS BY INDUSTRY, HOURS WORKED PER WEEK, AVAILABILITY FOR ADDITIONAL WORK AND SEX , NORTHERN REGIO

อุตสาหกรรม Industry											หน่วยเป็นพัน : In Thousands	
จำนวนชั่วโมงทำงาน เพศ และ การมีเวลาเหลือพอ และต้องการทำงานเพิ่มขึ้น	รวม	เกษตรกรรม		การประมง	เหมืองแร่ เหมืองหิน	การผลิต	ไฟฟ้า ก๊าซ และประปา	การก่อสร้าง	การขายส่ง การขายปลีก	โรงแรม และภัตตาคาร	การขนส่ง Transport & Communi- cation	HOURS WORKED, SEX AND AVAILABILITY FOR ADDITIONAL WORK
	Total	Agriculture	Fishing	Mining & Quarrying	Manufac- turing	Electricity, Gas & Water supply	Construction	Wholesale & Retail trade	Hotels & Restaurants	39.1		
ยอดรวม	7,031.2	3,201.4	19.7	8.2	716.9	16.2	561.4	1,054.3	415.1	117.2	TOTAL	
มี	163.5	95.1	2.3	-	16.5	-	17.2	10.8	5.1	1.5	Available	
ไม่มี	6,867.7	3,106.4	17.4	8.2	700.4	16.2	544.2	1,043.4	410.0	115.7	Not available	
มีงานประจำแต่ไม่ได้ทำงาน	97.8	35.3	-	0.5	7.1	-	8.2	8.4	3.3	2.7	With job not work	
มี	12.5	5.9	-	-	2.6	-	1.4	-	0.9	-	Available	
ไม่มี	85.3	29.4	-	0.5	4.5	-	6.8	8.4	2.5	2.7	Not available	
1-9 ชั่วโมง	61.0	36.1	0.1	-	5.5	-	3.0	4.4	5.0	0.6	1-9 hours	
มี	18.7	11.4	-	-	2.4	-	1.9	0.3	-	0.6	Available	
ไม่มี	42.3	24.7	0.1	-	3.1	-	1.1	4.1	5.0	-	Not available	
10-19 ชั่วโมง	198.2	125.7	1.4	-	14.2	0.1	11.3	12.0	7.4	1.9	10-19 hours	
มี	32.8	21.9	0.7	-	1.7	-	2.4	1.9	0.7	-	Available	
ไม่มี	165.3	103.7	0.7	-	12.5	0.1	8.9	10.1	6.7	1.9	Not available	
20-29 ชั่วโมง	525.5	318.6	2.9	-	39.5	0.7	38.2	43.3	21.8	8.3	20-29 hours	
มี	42.1	27.3	1.0	-	2.9	-	4.0	4.8	0.1	0.2	Available	
ไม่มี	483.4	291.3	2.0	-	36.6	0.7	34.3	38.5	21.7	8.1	Not available	
30-34 ชั่วโมง	400.0	277.9	2.5	-	22.4	0.5	29.6	26.6	13.0	4.4	30-34 hours	
มี	17.6	10.1	0.6	-	3.4	-	2.1	0.3	0.4	0.5	Available	
ไม่มี	382.4	267.8	2.0	-	19.0	0.5	27.5	26.3	12.6	3.9	Not available	
35-39 ชั่วโมง	685.1	274.5	1.2	-	35.4	5.0	14.6	44.0	27.0	8.6	35-39 hours	
มี	7.7	0.8	0.1	-	0.5	-	2.1	0.8	1.3	0.1	Available	
ไม่มี	677.4	273.8	1.1	-	34.9	5.0	12.5	43.2	25.7	8.4	Not available	
40-49 ชั่วโมง	2,357.6	990.1	5.1	4.5	326.0	8.2	208.1	333.8	134.5	39.1	40-49 hours	
มี	23.9	13.2	-	-	3.0	-	1.4	1.7	1.7	0.1	Available	
ไม่มี	2,333.7	976.9	5.1	4.5	323.0	8.2	206.7	332.1	132.8	39.0	Not available	
50 ชั่วโมงขึ้นไป	2,706.0	1,143.3	6.6	3.2	266.9	1.7	248.4	581.9	203.0	51.7	50 hours and over	
มี	8.2	4.6	-	-	-	-	2.0	1.2	0.1	-	Available	
ไม่มี	2,697.9	1,138.7	6.6	3.2	266.9	1.7	246.5	580.6	203.0	51.7	Not available	

ตารางที่ 9 จำนวนผู้มีงานทำ จําแนกตามอุตสาหกรรม จำนวนชั่วโมงทำงานต่อสัปดาห์ การมีเวลาเหลือพอและต้องการทำงานเพิ่มขึ้น และเพศ ภาคเหนือ (ต่อ)

TABLE 9 EMPLOYED PERSONS BY INDUSTRY, HOURS WORKED PER WEEK, AVAILABILITY FOR ADDITIONAL WORK AND SEX , NORTHERN REGION (Contd

ไตรมาสที่ 2/2552 : Quarter 2/2009

หน่วยเป็นพัน : In Thousands

จำนวนชั่วโมงทำงาน เพศ และ การมีเวลาเหลือพอ และต้องการทำงานเพิ่มขึ้น	อุตสาหกรรม (ต่อ) Industry (Contd.)							HOURS WORKED, SEX AND AVAILABILITY FOR ADDITIONAL WORK	
	สื่อกลาง ทางการเงิน Financial intermediation	อสังหาริมทรัพย์ และการให้เช่า Real estate & Renting	บริหารราชการ และป้องกันประเทศ Public adminis- tration & Defence	การศึกษา Education	ด้านสุขภาพและ สังคมสงเคราะห์ Health & Social work	บริการ ชุมชน สังคม Other community & Social	ผู้จ้างในครัว- เรือนส่วนบุคคล Private households with employed persons	องค์กร ระหว่างประเทศ Extra-territorial organizations	ไม่ทราบ Unknown
ยอดรวม	45.7	83.0	246.4	225.9	144.1	128.9	46.7	0.0	-
มี	0.0	1.0	2.7	4.4	1.3	3.8	1.7	-	-
ไม่มี	45.7	82.0	243.6	221.5	142.8	125.1	44.9	0.0	-
มีงานประจำแต่ไม่ได้ทำงาน	0.2	1.4	0.6	27.0	1.2	1.4	0.4	-	-
มี	-	-	0.4	0.2	0.8	-	0.4	-	-
ไม่มี	0.2	1.4	0.1	26.9	0.4	1.4	-	-	-
1-9 ชั่วโมง	0.1	0.0	0.6	3.4	0.4	1.6	0.2	-	-
มี	-	0.0	-	1.7	0.3	0.1	-	-	-
ไม่มี	0.1	-	0.6	1.8	0.1	1.5	0.2	-	-
10-19 ชั่วโมง	0.5	1.5	2.5	8.9	0.6	8.6	1.8	-	-
มี	-	0.7	-	0.5	-	1.5	0.7	-	-
ไม่มี	0.5	0.8	2.5	8.4	0.6	7.0	1.1	-	-
20-29 ชั่วโมง	2.1	2.8	7.7	17.9	4.7	12.9	4.2	-	-
มี	-	-	0.3	0.1	-	1.0	0.5	-	-
ไม่มี	2.1	2.8	7.4	17.8	4.7	11.9	3.7	-	-
30-34 ชั่วโมง	1.1	2.6	4.6	6.7	2.0	4.4	1.8	-	-
มี	-	-	-	-	0.0	0.3	0.1	-	-
ไม่มี	1.1	2.6	4.6	6.7	1.9	4.1	1.8	-	-
35-39 ชั่วโมง	8.2	4.9	123.3	83.2	44.1	8.4	2.9	-	-
มี	-	-	1.4	0.6	-	0.1	-	-	-
ไม่มี	8.2	4.9	121.8	82.6	44.1	8.3	2.9	-	-
40-49 ชั่วโมง	28.4	37.4	77.8	57.1	58.0	35.3	14.4	0.0	-
มี	-	0.3	0.5	1.5	-	0.7	0.1	-	-
ไม่มี	28.4	37.1	77.3	55.7	58.0	34.6	14.3	0.0	-
50 ชั่วโมงขึ้นไป	5.2	32.4	29.4	21.7	33.2	56.4	21.0	0.0	-
มี	0.0	0.0	0.1	-	0.1	0.0	-	-	-
ไม่มี	5.2	32.4	29.3	21.7	33.1	56.4	21.0	0.0	-

ตารางที่ 9 จำนวนผู้มีงานทำ จำนวนคนอุตสาหกรรม จำนวนชั่วโมงงานต่อสัปดาห์ การมีเวลาเหลือพอและต้องการทำงานพิเศษ และเพศ ภาคเหนือ
TABLE 9 EMPLOYED PERSONS BY INDUSTRY, HOURS WORKED PER WEEK, AVAILABILITY FOR ADDITIONAL WORK AND SEX, NORTHERN REGION

จำนวนชั่วโมงทำงาน เพศ และ การมีเวลาเหลือพอ และต้องการทำงานพิเศษ												รวม	อุตสาหกรรม Industry					HOURS WORKED, SEX AND AVAILABILITY FOR ADDITIONAL WORK				
												เกษตรกรรม	การประมง	เหมืองแร่ เหมืองหิน & Quarrying	การผลิต Manufacturing	ไฟฟ้า ก๊าซ และประปา Electricity, Gas & Water supply	การก่อสร้าง Construction	การค้าส่ง Wholesale & Retail trade	โรงแรม และภัตตาคาร Hotels & Restaurants	การขนส่ง Transport & Communi- cation		
ชาย												1,822.0	14.6	5.0	315.6	14.2	460.5	504.2	134.8	103.5	TOTAL (MALE)	
มี												60.9	1.5	-	7.4	-	16.5	6.4	2.2	1.4	Available	
ไม่มี												1,761.1	13.1	5.0	308.2	14.2	444.0	497.8	132.5	102.1	Not available	
มีงานประจำแต่ไม่ทำงาน												22.4	-	0.5	4.3	-	7.0	5.9	0.6	1.3	With job not work	
มี												3.0	-	-	1.8	-	1.4	-	-	-	Available	
ไม่มี												47.0	-	0.5	2.5	-	5.6	5.9	0.6	1.3	Not available	
1-9 ชั่วโมง												12.9	0.1	-	2.2	-	2.3	2.4	1.0	0.6	1-9 hours	
มี												11.8	-	-	1.8	-	1.9	0.3	-	0.6	Available	
ไม่มี												7.3	0.1	-	0.4	-	0.5	2.2	1.0	-	Not available	
10-19 ชั่วโมง												56.0	0.7	-	7.1	0.1	10.2	3.8	1.6	1.8	10-19 hours	
มี												23.5	0.3	-	1.4	-	2.4	1.5	0.2	-	Available	
ไม่มี												69.9	0.4	-	5.7	0.1	7.9	2.4	1.4	1.8	Not available	
20-29 ชั่วโมง												150.8	1.9	-	15.9	0.7	30.3	18.2	7.1	6.2	20-29 hours	
มี												16.1	0.6	-	0.8	-	4.0	1.9	0.0	0.2	Available	
ไม่มี												134.6	1.3	-	15.0	0.7	26.3	16.2	7.1	6.0	Not available	
30-34 ชั่วโมง												153.8	1.8	-	9.2	0.3	24.7	14.7	2.6	3.7	30-34 hours	
มี												10.5	0.6	-	0.3	-	1.9	0.2	0.1	0.5	Available	
ไม่มี												147.0	1.3	-	8.8	0.3	22.8	14.6	2.5	3.3	Not available	
35-39 ชั่วโมง												150.5	1.1	-	12.9	4.0	11.3	19.5	8.7	7.8	35-39 hours	
มี												0.8	0.1	-	0.1	-	2.1	0.1	0.5	0.1	Available	
ไม่มี												149.7	1.1	-	12.8	4.0	9.3	19.3	8.1	7.8	Not available	
40-49 ชั่วโมง												563.9	4.1	2.2	149.1	7.5	171.0	172.2	45.7	34.7	40-49 hours	
มี												10.8	-	-	1.1	-	1.4	1.5	1.4	0.1	Available	
ไม่มี												553.1	4.1	2.2	148.1	7.5	169.6	170.7	44.3	34.6	Not available	
50 ชั่วโมงขึ้นไป												711.8	4.9	2.3	114.9	1.7	203.6	267.5	67.5	47.5	50 hours and over	
มี												2.4	-	-	-	-	1.5	1.0	-	-	Available	
ไม่มี												709.4	4.9	2.3	114.9	1.7	202.1	266.5	67.5	47.5	Not available	
หญิง												1,379.4	5.1	3.2	401.4	2.0	101.0	550.1	280.4	13.7	TOTAL (FEMALE)	
มี												34.2	0.8	-	9.1	-	0.7	4.5	2.9	0.1	Available	
ไม่มี												1,345.2	4.3	3.2	392.3	2.0	100.2	545.7	277.4	13.6	Not available	
มีงานประจำแต่ไม่ทำงาน												12.9	-	-	2.8	-	1.2	2.5	2.8	1.5	With job not work	
มี												2.9	-	-	0.8	-	-	-	0.9	-	Available	
ไม่มี												10.0	-	-	2.0	-	1.2	2.5	1.9	1.5	Not available	
1-9 ชั่วโมง												23.2	-	-	3.3	-	0.7	2.0	4.0	-	1-9 hours	
มี												5.8	-	-	0.6	-	-	-	-	-	Available	
ไม่มี												17.4	-	-	2.7	-	0.7	2.0	4.0	-	Not available	
10-19 ชั่วโมง												69.7	0.7	-	7.2	-	1.1	8.2	5.8	0.1	10-19 hours	
มี												6.6	0.4	-	0.3	-	0.1	0.4	0.6	-	Available	
ไม่มี												63.1	0.3	-	6.9	-	1.0	7.8	5.3	0.1	Not available	
20-29 ชั่วโมง												167.8	1.0	-	23.6	0.0	8.0	25.1	14.7	2.1	20-29 hours	
มี												11.1	0.4	-	2.0	-	-	2.9	0.1	-	Available	
ไม่มี												156.7	0.6	-	21.6	0.0	8.0	22.3	14.7	2.1	Not available	
30-34 ชั่วโมง												124.1	0.7	-	13.2	0.2	4.9	11.9	10.5	0.6	30-34 hours	
มี												3.2	-	-	3.0	-	0.2	0.1	0.3	-	Available	
ไม่มี												120.9	0.7	-	10.2	0.2	4.7	11.8	10.1	0.6	Not available	
35-39 ชั่วโมง												124.0	0.0	-	22.5	1.0	3.2	24.5	18.3	0.7	35-39 hours	
มี												-	-	-	0.4	-	-	0.6	0.8	0.1	Available	
ไม่มี												124.0	0.0	-	22.1	1.0	3.2	23.9	17.5	0.7	Not available	
40-49 ชั่วโมง												426.1	0.9	2.3	176.9	0.7	37.1	161.6	88.8	4.4	40-49 hours	
มี												2.4	-	-	1.9	-	-	0.2	0.2	-	Available	
ไม่มี												423.8	0.9	2.3	175.0	0.7	37.1	161.4	88.5	4.4	Not available	
50 ชั่วโมงขึ้นไป												431.5	1.8	0.9	152.0	-	44.8	314.3	135.5	4.2	50 hours and over	
มี												2.3	-	-	-	-	0.5	0.2	0.1	-	Available	
ไม่มี												429.3	1.8	0.9	152.0	-	44.4	314.1	135.4	4.2	Not available	

ตารางที่ 9 จำนวนผู้มีงานทำ จำแนกตามอุตสาหกรรม จำนวนชั่วโมงทำงานต่อสัปดาห์ การมีเวลาเหลือพอและต้องการทำงานเพิ่มและเพศ ภาคเหนือ (ต่อ)

TABLE 9 EMPLOYED PERSONS BY INDUSTRY, HOURS WORKED PER WEEK, AVAILABILITY FOR ADDITIONAL WORK AND SEX, NORTHERN REGION (Contd.)

ไตรมาสที่ 22552 : Quarter 22009

อุตสาหกรรม (ต่อ) Industry (Contd.)											หน่วยนับ : In Thousands	
จำนวนชั่วโมงทำงาน เพศ และ การมีเวลาเหลือพอ และต้องการทำงานเพิ่ม		สื่อกลาง ทางการเงิน Financial intermediation	อสังหาริมทรัพย์ และการให้เช่า Real estate & Renting	บริหารราชการ และป้องกันประเทศ Public adminis- tration & Defence	การศึกษา Education	ด้านสุขภาพและ สังคมศาสตร์ Health & Social work		บริการ ชุมชน สังคม Other community & Social with employed persons	ผู้จ้างครัวเรือน ส่วนบุคคล Private households	องค์กร ระหว่างประเทศ Extra-territorial organizations	ไม่ทราบ Unknown	HOURS WORKED, SEX AND AVAILABILITY FOR ADDITIONAL WORK
ชาย		16.8	50.8	159.8	102.1	34.0	61.0	5.3	0.0	-	-	TOTAL (MALE)
มี		-	0.8	1.8	2.5	0.8	2.9	-	-	-	-	Available
ไม่มี		16.8	50.0	158.0	99.6	33.2	58.1	5.3	0.0	-	-	Not available
มีงานประจำเต็มตัวไม่ได้ทำงาน		0.1	0.8	0.5	10.5	0.8	-	-	-	-	-	With job not work
มี		-	-	0.4	0.2	0.8	-	-	-	-	-	Available
ไม่มี		0.1	0.8	0.0	10.4	-	-	-	-	-	-	Not available
1-9 ชั่วโมง		-	-	0.6	2.3	-	1.3	0.2	-	-	-	1-9 hours
มี		-	-	-	1.6	-	-	-	-	-	-	Available
ไม่มี		-	-	0.6	0.7	-	1.3	0.2	-	-	-	Not available
10-19 ชั่วโมง		-	1.4	2.4	3.9	-	4.4	-	-	-	-	10-19 hours
มี		-	0.7	-	0.3	-	1.5	-	-	-	-	Available
ไม่มี		-	0.7	2.4	3.7	-	3.0	-	-	-	-	Not available
20-29 ชั่วโมง		0.1	2.0	3.7	6.1	0.4	7.5	0.4	-	-	-	20-29 hours
มี		-	-	-	0.1	-	0.8	-	-	-	-	Available
ไม่มี		0.1	2.0	3.7	6.0	0.4	6.7	0.4	-	-	-	Not available
30-34 ชั่วโมง		0.9	1.1	3.6	2.0	0.1	1.7	0.5	-	-	-	30-34 hours
มี		-	-	-	-	-	0.2	-	-	-	-	Available
ไม่มี		0.9	1.1	3.6	37.4	12.5	5.7	0.6	-	-	-	Not available
35-39 ชั่วโมง		4.3	2.2	74.5	-	-	0.1	-	-	-	-	35-39 hours
มี		-	-	0.9	-	-	0.1	-	-	-	-	Available
ไม่มี		4.3	2.2	73.7	37.4	12.5	5.7	0.6	-	-	-	Not available
40-49 ชั่วโมง		8.9	20.5	48.5	25.3	11.1	18.1	0.1	-	-	-	40-49 hours
มี		-	0.1	0.5	0.4	-	0.4	-	-	-	-	Available
ไม่มี		8.9	20.4	48.0	24.9	11.1	17.7	0.1	-	-	-	Not available
50 ชั่วโมงขึ้นไป		2.5	22.8	26.1	14.5	9.1	22.4	3.6	0.0	-	-	50 hours and over
มี		-	0.0	0.1	-	0.0	-	-	-	-	-	Available
ไม่มี		2.5	22.7	26.0	14.5	9.0	22.4	3.6	0.0	-	-	Not available
หญิง		28.9	32.2	86.6	123.9	110.1	67.9	41.4	0.0	-	-	TOTAL (FEMALE)
มี		0.0	0.2	0.9	1.9	0.5	0.8	1.7	-	-	-	Available
ไม่มี		28.9	32.0	85.7	121.9	109.7	67.1	39.7	0.0	-	-	Not available
มีงานประจำเต็มตัวไม่ได้ทำงาน		0.1	0.7	0.1	16.5	0.4	1.4	0.4	-	-	-	With job not work
มี		-	-	-	-	-	-	0.4	-	-	-	Available
ไม่มี		0.1	0.7	0.1	16.5	0.4	1.4	-	-	-	-	Not available
1-9 ชั่วโมง		0.1	0.0	-	1.1	0.4	0.4	-	-	-	-	1-9 hours
มี		-	0.0	-	0.1	0.3	0.1	-	-	-	-	Available
ไม่มี		0.1	-	-	1.1	0.1	0.3	-	-	-	-	Not available
10-19 ชั่วโมง		0.5	0.1	0.1	4.9	0.6	4.2	1.8	-	-	-	10-19 hours
มี		-	-	-	0.2	-	0.1	0.7	-	-	-	Available
ไม่มี		0.5	0.1	0.1	4.7	0.6	4.1	1.1	-	-	-	Not available
20-29 ชั่วโมง		2.1	0.8	4.0	11.8	4.2	5.5	3.8	-	-	-	20-29 hours
มี		-	-	0.3	-	-	0.2	0.5	-	-	-	Available
ไม่มี		2.1	0.8	3.7	11.8	4.2	5.2	3.3	-	-	-	Not available
30-34 ชั่วโมง		0.2	1.5	1.0	4.7	1.8	2.8	1.4	-	-	-	30-34 hours
มี		-	-	-	-	0.0	0.1	0.1	-	-	-	Available
ไม่มี		0.2	1.5	1.0	4.7	1.8	2.7	1.3	-	-	-	Not available
35-39 ชั่วโมง		3.9	2.7	48.7	45.8	31.6	2.6	2.3	-	-	-	35-39 hours
มี		-	-	0.6	0.6	-	-	-	-	-	-	Available
ไม่มี		3.9	2.7	48.2	45.2	31.6	2.6	2.3	-	-	-	Not available
40-49 ชั่วโมง		19.5	16.9	29.3	31.8	46.9	17.2	14.2	0.0	-	-	40-49 hours
มี		-	0.1	-	1.1	-	0.4	0.1	-	-	-	Available
ไม่มี		19.5	16.7	29.3	30.8	46.9	16.9	14.2	0.0	-	-	Not available
50 ชั่วโมงขึ้นไป		2.7	9.7	3.3	7.2	24.2	34.0	17.4	-	-	-	50 hours and over
มี		0.0	-	-	-	0.1	0.0	-	-	-	-	Available
ไม่มี		2.7	9.7	3.3	7.2	24.1	34.0	17.4	-	-	-	Not available

ตารางที่ 10 จำนวนผู้จ้างทำ จำนวนตามสถานภาพการทำงาน จำนวนชั่วโมงทำงานต่อสัปดาห์ การมีเวลาเหลือพอและต้องการทำงานเพิ่มขึ้น และเพศ ภาคเหนือ

TABLE 10 EMPLOYED PERSONS BY WORK STATUS, HOURS WORKED PER WEEK, AVAILABILITY FOR ADDITIONAL WORK AND SEX , NORTHERN REGION

ไตรมาสที่ 2/2552 : Quarter 2/2009

หน่วยเป็นพัน : In Thousands

จำนวนชั่วโมงทำงาน เพศ และ การมีเวลาเหลือพอ และต้องการทำงานเพิ่มขึ้น	รวม	สถานภาพการทำงาน Work Status					ช่วยธุรกิจ ครอบครัว Unpaid Family Worker	การรวมกลุ่ม Producers' Cooperatives	HOURS WORKED, SEX AND AVAILABILITY FOR ADDITIONAL WORK
		นายจ้าง Employer	ลูกจ้างรัฐบาล Government Employee	ลูกจ้างเอกชน Private Employee	ทำงานส่วนตัว Own Account Worker	TOTAL			
ยอดรวม	7,031.2	176.5	664.7	2,198.7	2,356.3	1,625.3	9.7	9.7	Available
มี	163.5	1.3	4.4	78.4	58.5	20.8	0.1	0.1	Not available
ไม่มี	6,867.7	175.2	660.3	2,120.3	2,297.8	1,604.5	9.6	9.6	With job not work
มีงานประจำแต่ไม่ได้ทำงาน	97.8	5.5	25.1	20.1	46.6	-	0.6	0.6	Available
มี	12.5	-	0.4	4.8	7.2	-	-	-	Not available
ไม่มี	85.3	5.5	24.6	15.2	39.4	-	0.6	0.6	1-9 hours
1-9 ชั่วโมง	61.0	0.6	2.4	19.7	20.0	18.3	0.0	0.0	Available
มี	18.7	0.4	0.1	10.3	4.7	3.2	-	-	Not available
ไม่มี	42.3	0.2	2.3	9.4	15.3	15.1	0.0	0.0	10-19 hours
10-19 ชั่วโมง	198.2	2.5	10.5	55.5	85.7	43.7	0.3	0.3	Available
มี	32.8	-	0.5	14.9	13.8	3.6	-	-	Not available
ไม่มี	165.3	2.5	10.0	40.5	71.8	40.2	0.3	0.3	20-29 hours
20-29 ชั่วโมง	525.5	4.7	28.2	142.1	202.9	147.8	-	-	Available
มี	42.1	0.2	0.3	21.5	15.0	5.2	-	-	Not available
ไม่มี	483.4	4.6	27.8	120.6	187.9	142.6	-	-	30-34 hours
30-34 ชั่วโมง	400.0	4.0	13.1	107.3	130.3	144.9	0.4	0.4	Available
มี	17.6	0.6	-	8.3	5.5	3.2	-	-	Not available
ไม่มี	382.4	3.4	13.1	99.0	124.9	141.7	0.4	0.4	35-39 hours
35-39 ชั่วโมง	685.1	4.8	277.6	70.6	186.7	144.6	0.7	0.7	Available
มี	7.7	0.1	2.0	2.3	2.6	0.8	-	-	Not available
ไม่มี	677.4	4.8	275.6	68.4	184.1	143.9	0.7	0.7	40-49 hours
40-49 ชั่วโมง	2,357.6	43.2	224.3	928.0	653.2	504.2	4.6	4.6	Available
มี	23.9	-	1.0	12.8	8.3	1.8	0.1	0.1	Not available
ไม่มี	2,333.7	43.2	223.4	915.2	645.0	502.4	4.6	4.6	50 hours and over
50 ชั่วโมงขึ้นไป	2,706.0	111.2	83.6	855.5	1,031.0	621.7	3.0	3.0	Available
มี	8.2	0.0	0.2	3.4	1.5	3.1	-	-	Not available
ไม่มี	2,697.9	111.2	83.4	852.1	1,029.5	618.6	3.0	3.0	

ตารางที่ 10 จำนวนผู้รับงานทำ จานนคณสถานภาพการทํางาน จำนวนชั่วโมงทํางานต่อสัปดาห์ การมีเวลาเลือกและต้องการทํางานเพิ่มขึ้น และเพศ ภาคเหนือ

TABLE 10 EMPLOYED PERSONS BY WORK STATUS, HOURS WORKED PER WEEK, AVAILABILITY FOR ADDITIONAL WORK AND SEX , NORTHERN REGION

จำนวนชั่วโมงทำงาน เพศ และ การมีเวลาเลือก และต้องการทำงานเพิ่มขึ้น	สถานภาพการทำงาน Work Status					HOURS WORKED, SEX AND AVAILABILITY FOR ADDITIONAL WORK	
	รวม Total	นายจ้าง Employer	ลูกจ้างรัฐบาล Government Employee	ลูกจ้างเอกชน			การรวมกลุ่ม Members of Producers' Cooperatives
				Private Employee	Own Account Worker		
ชาย	3,804.1	136.2	367.6	1,251.0	1,500.2	2.7	
มี	105.2	1.3	2.6	55.1	39.6	0.1	
ไม่มี	3,698.9	134.9	364.9	1,195.9	1,460.6	2.6	
มีงานประจำแต่ไม่ได้ทำงาน	54.6	3.5	10.7	12.0	27.8	0.5	
มี	7.6	-	0.4	3.1	4.0	-	
1-9 ชั่วโมง	47.0	3.5	10.3	8.9	23.8	-	
มี	25.9	0.5	1.3	9.9	8.0	0.5	
ไม่มี	11.8	0.4	-	6.8	3.3	-	
10-19 ชั่วโมง	14.1	0.1	1.3	3.0	4.7	-	
มี	93.3	0.3	5.6	34.4	43.6	-	
ไม่มี	23.5	-	0.3	12.5	9.9	-	
20-29 ชั่วโมง	69.9	0.3	5.3	21.9	33.7	-	
มี	251.0	3.0	11.0	84.8	118.3	-	
ไม่มี	24.6	0.2	-	14.9	9.3	-	
30-34 ชั่วโมง	226.4	2.9	11.0	69.9	109.0	-	
มี	220.6	3.1	6.5	63.2	87.3	0.4	
ไม่มี	10.5	0.6	-	4.5	4.0	-	
35-39 ชั่วโมง	210.1	2.5	6.5	58.7	83.3	0.4	
มี	353.1	2.6	146.8	35.8	115.0	0.2	
ไม่มี	4.7	0.1	0.9	2.3	0.8	-	
40-49 ชั่วโมง	348.5	2.5	145.9	33.5	114.2	0.2	
มี	1,283.0	35.3	126.0	519.5	434.7	0.7	
ไม่มี	17.6	-	1.0	8.6	7.0	0.1	
50 ชั่วโมงขึ้นไป	1,265.4	35.3	125.1	510.9	427.7	0.6	
มี	1,522.6	88.0	59.7	491.4	665.6	0.9	
ไม่มี	5.0	0.0	0.1	2.4	1.4	-	
หญิง	1,517.6	87.9	59.6	489.1	664.2	0.9	
มี	3,227.1	40.3	297.2	947.7	856.2	7.0	
ไม่มี	58.3	-	1.8	23.2	14.3	-	
มีงานประจำแต่ไม่ได้ทำงาน	3,168.8	40.3	295.4	924.5	1,064.5	7.0	
มี	43.2	2.0	14.3	8.1	18.8	0.0	
ไม่มี	4.9	-	-	1.7	3.3	-	
1-9 ชั่วโมง	38.2	2.0	14.3	6.4	15.6	0.0	
มี	35.1	0.1	1.1	9.9	12.0	0.0	
ไม่มี	6.9	-	0.1	3.5	1.5	-	
10-19 ชั่วโมง	28.2	0.1	1.0	6.4	10.5	0.0	
มี	104.8	2.2	5.0	21.1	42.1	0.3	
ไม่มี	9.4	-	0.2	2.4	3.9	-	
20-29 ชั่วโมง	95.5	2.2	4.7	18.6	38.2	0.3	
มี	274.6	1.7	17.2	57.2	84.5	-	
ไม่มี	17.5	-	0.3	6.5	5.6	-	
30-34 ชั่วโมง	257.0	1.7	16.8	50.7	78.9	-	
มี	179.4	0.9	6.6	44.1	43.0	0.0	
ไม่มี	7.0	-	-	3.8	1.5	-	
35-39 ชั่วโมง	172.3	0.9	6.6	40.3	41.5	0.0	
มี	331.9	2.3	130.8	34.8	71.7	0.6	
ไม่มี	3.0	-	1.1	-	1.8	-	
40-49 ชั่วโมง	328.9	2.3	129.7	34.8	70.0	0.6	
มี	1,074.6	7.9	98.3	408.5	218.6	4.0	
ไม่มี	6.3	-	-	4.2	1.3	-	
50 ชั่วโมงขึ้นไป	1,068.3	7.9	98.3	404.3	217.3	4.0	
มี	1,183.5	23.2	23.9	364.1	365.4	2.1	
ไม่มี	3.2	-	0.0	1.1	0.1	-	
หญิง	1,180.3	23.2	23.9	363.0	365.3	2.1	

ตารางที่ 11 จำนวนผู้มีงานทำ จำนวนคนกลุ่มอายุ จำนวนชั่วโมงทำงานต่อสัปดาห์ การมีเวลาเหลือพอและต้องการทำงานเพิ่มขึ้น และเพศ ภาคเหนือ

TABLE 11 EMPLOYED PERSONS BY AGE GROUP, HOURS WORKED PER WEEK, AVAILABILITY FOR ADDITIONAL WORK AND SEX , NORTHERN REGION

ไตรมาสที่ 2/2552 : Quarter 2/2009

หน่วยเป็นพัน : In Thousands

จำนวนชั่วโมงทำงาน เพศ และ การมีเวลาเหลือพอ และต้องการทำงานเพิ่มขึ้น	รวม	กลุ่มอายุ Age Group					HOURS WORKED, SEX AND AVAILABILITY FOR ADDITIONAL WORK		
		15-19	20-24	25-29	30-34	35-39	40-49	50-59	>= 60
ยอดรวม	7,031.2	260.8	635.2	786.1	746.9	819.3	1,851.6	1,339.1	592.3
มี	163.5	5.8	17.9	12.9	20.9	18.5	46.8	32.2	8.6
ไม่มี	6,867.7	255.1	617.3	773.1	726.0	800.8	1,804.8	1,306.9	583.7
มีงานประจำแต่ไม่ได้ทำงาน	97.8	0.0	5.7	8.1	7.5	9.6	33.9	23.8	9.1
มี	12.5	-	1.1	0.2	0.9	0.8	6.0	2.7	0.9
ไม่มี	85.3	0.0	4.6	7.9	6.7	8.8	27.9	21.1	8.2
1-9 ชั่วโมง	61.0	6.8	5.6	2.8	2.9	1.8	13.0	15.1	13.0
มี	18.7	1.2	1.3	1.6	2.4	0.8	3.5	5.6	2.3
ไม่มี	42.3	5.6	4.3	1.2	0.6	1.0	9.5	9.5	10.7
10-19 ชั่วโมง	198.2	10.9	7.2	17.8	16.8	16.7	45.9	49.8	33.1
มี	32.8	0.2	2.4	1.6	7.1	3.0	7.3	9.2	2.1
ไม่มี	165.3	10.8	4.8	16.2	9.7	13.8	38.6	40.6	31.0
20-29 ชั่วโมง	525.5	23.9	55.2	36.4	40.4	38.1	138.5	117.2	75.8
มี	42.1	3.2	6.0	3.3	2.5	4.3	12.0	7.8	2.9
ไม่มี	483.4	20.7	49.2	33.1	37.8	33.8	126.5	109.5	72.9
30-34 ชั่วโมง	400.0	22.6	38.9	33.6	32.5	46.5	106.5	81.3	38.0
มี	17.6	0.1	5.1	0.4	2.4	2.9	4.7	1.8	0.2
ไม่มี	382.4	22.5	33.8	33.2	30.1	43.6	101.8	79.6	37.8
35-39 ชั่วโมง	685.1	16.6	53.6	92.2	71.6	66.4	175.3	149.9	59.5
มี	7.7	-	-	0.1	0.8	1.1	3.1	2.5	0.1
ไม่มี	677.4	16.6	53.6	92.1	70.9	65.3	172.1	147.4	59.4
40-49 ชั่วโมง	2,357.6	83.4	240.7	325.0	280.0	293.9	582.7	387.3	164.6
มี	23.9	0.7	1.5	4.7	3.8	4.9	6.0	2.2	0.1
ไม่มี	2,333.7	82.7	239.2	320.3	276.2	289.0	576.7	385.1	164.5
50 ชั่วโมงขึ้นไป	2,706.0	96.6	228.3	270.0	295.2	346.2	755.9	514.6	199.2
มี	8.2	0.3	0.5	0.9	1.1	0.7	4.2	0.5	-
ไม่มี	2,697.9	96.3	227.8	269.2	294.1	345.5	751.6	514.2	199.2

ตารางที่ 11 จำนวนผู้มีงานทำ จำนวนตามกลุ่มอายุ จำนวนชั่วโมงทำงานต่อสัปดาห์ การมีเวลาเหลือพอและต้องการทำงานเพิ่มขึ้น และเพศ ภาคเหนือ

TABLE 11 EMPLOYED PERSONS BY AGE GROUP, HOURS WORKED PER WEEK, AVAILABILITY FOR ADDITIONAL WORK AND SEX , NORTHERN REGION

ไตรมาสที่ 22552 : Quarter 22009									
จำนวนชั่วโมงทำงาน เพศ และ การมีเวลาเหลือพอ และต้องการทำงานเพิ่มขึ้น	รวม	กลุ่มอายุ Age Group					HOURS WORKED, SEX AND AVAILABILITY FOR ADDITIONAL WORK		
		15-19	20-24	25-29	30-34	35-39	40-49	50-59	>= 60
ชาย	3,804.1	162.7	364.8	440.9	404.4	421.3	946.1	717.9	345.9
มี	105.2	4.7	10.4	9.7	14.2	9.5	28.9	22.1	5.8
ไม่มี	3,698.9	158.1	354.3	431.2	390.3	411.8	917.2	695.8	340.1
มีงานประจำเต็มได้ทำงาน	54.6	0.0	3.0	4.2	3.9	4.0	18.1	14.0	7.3
มี	7.6	-	1.1	-	0.6	0.6	4.0	0.5	0.8
ไม่มี	47.0	0.0	2.0	4.2	3.3	3.5	14.2	13.4	6.5
1-9 ชั่วโมง	25.9	2.4	4.1	1.6	1.7	1.2	5.3	5.1	4.5
มี	11.8	1.2	1.3	1.6	1.7	0.7	0.9	3.1	1.3
ไม่มี	14.1	1.2	2.9	-	-	0.5	4.5	2.0	3.2
10-19 ชั่วโมง	93.3	4.6	4.1	8.3	12.4	6.5	17.8	24.8	14.9
มี	23.5	0.2	2.1	1.5	5.4	1.0	4.2	7.6	1.5
ไม่มี	69.9	4.4	2.0	6.7	6.9	5.5	13.6	17.3	13.4
20-29 ชั่วโมง	251.0	12.7	38.6	15.9	14.4	15.9	60.8	53.4	39.4
มี	24.6	2.9	2.6	1.8	1.3	1.4	7.1	5.5	2.0
ไม่มี	226.4	9.7	36.0	14.0	13.1	14.5	53.7	48.0	37.4
30-34 ชั่วโมง	220.6	16.5	23.3	23.6	19.9	26.1	53.9	33.9	23.5
มี	10.5	0.1	1.7	0.3	1.2	2.2	3.5	1.6	-
ไม่มี	210.1	16.5	21.6	23.3	18.6	23.9	50.4	32.3	23.5
35-39 ชั่วโมง	353.1	8.4	26.4	51.8	39.0	34.3	78.5	82.2	32.4
มี	4.7	-	-	0.1	0.8	-	1.8	1.9	0.1
ไม่มี	348.5	8.4	26.4	51.7	38.3	34.3	76.7	80.3	32.4
40-49 ชั่วโมง	1,283.0	54.8	137.8	178.5	151.6	144.6	303.5	214.6	97.6
มี	17.6	-	1.1	3.5	3.2	3.5	4.7	1.6	0.1
ไม่มี	1,265.4	54.8	136.6	175.1	148.4	141.2	298.8	212.9	97.6
50 ชั่วโมงขึ้นไป	1,522.6	63.3	127.4	157.1	161.7	188.6	408.1	290.0	126.3
มี	5.0	0.3	0.5	0.9	0.0	0.2	2.9	0.3	-
ไม่มี	1,517.6	63.0	127.0	156.2	161.7	188.5	405.2	289.7	126.3
หญิง	3,227.1	98.1	270.5	345.1	342.5	398.0	905.5	621.1	246.4
มี	58.3	1.1	7.5	3.2	6.7	9.0	17.9	10.1	2.8
ไม่มี	3,168.8	97.0	263.0	341.9	335.8	389.0	887.6	611.1	243.6
มีงานประจำเต็มได้ทำงาน	43.2	-	2.6	3.9	3.6	5.6	15.8	9.9	1.8
มี	4.9	-	-	0.2	0.3	0.2	2.0	2.2	0.0
ไม่มี	38.2	-	2.6	3.7	3.4	5.4	13.8	7.7	1.8
1-9 ชั่วโมง	35.1	4.5	1.5	1.2	1.3	0.6	7.7	10.0	8.5
มี	6.9	0.0	-	-	0.7	0.1	2.7	2.5	1.0
ไม่มี	28.2	4.4	1.5	1.2	0.6	0.6	5.0	7.5	7.5
10-19 ชั่วโมง	104.8	6.4	3.1	9.6	4.5	10.2	28.1	24.9	18.2
มี	9.4	-	0.3	0.1	1.7	2.0	3.1	1.6	0.6
ไม่มี	95.5	6.4	2.8	9.5	2.7	8.2	25.0	23.3	17.6
20-29 ชั่วโมง	274.6	11.2	16.7	20.6	26.0	22.2	77.7	63.8	36.4
มี	17.5	0.3	3.4	1.5	1.2	2.9	4.9	2.3	1.0
ไม่มี	257.0	10.9	13.3	19.1	24.7	19.3	72.8	61.5	35.5
30-34 ชั่วโมง	179.4	6.1	15.6	10.1	12.7	20.4	52.6	47.5	14.5
มี	7.0	-	3.4	0.1	1.2	0.7	1.3	0.2	0.2
ไม่มี	172.3	6.1	12.2	10.0	11.5	19.7	51.4	47.3	14.3
35-39 ชั่วโมง	331.9	8.1	27.2	40.5	32.6	32.1	96.7	67.7	27.1
มี	3.0	-	-	-	-	1.1	1.3	0.6	-
ไม่มี	328.9	8.1	27.2	40.5	32.6	31.0	95.4	67.1	27.1
40-49 ชั่วโมง	1,074.6	28.6	103.0	146.5	128.4	149.3	279.1	172.7	67.0
มี	6.3	0.7	0.4	1.3	0.6	1.4	1.3	0.5	0.1
ไม่มี	1,068.3	27.9	102.6	145.3	127.8	147.9	277.9	172.2	66.9
50 ชั่วโมงขึ้นไป	1,183.5	33.3	100.9	112.9	133.5	157.6	347.8	224.6	73.0
มี	3.2	-	-	-	1.0	0.6	1.4	0.2	-
ไม่มี	1,180.3	33.3	100.9	112.9	132.4	157.0	346.4	224.5	73.0

ตารางที่ 12 จำนวนผู้ว่างงาน ที่ทำงานทำ จ้างแนตามระยะเวลาที่ทำงานทำ ระดับการศึกษาที่สำเร็จ และเพศ ภาคเหนือ

TABLE 12 UNEMPLOYED PERSONS, SEEKING JOP BY DURATION OF SEEKING JOP, LEVEL OF EDUCATIONAL ATTAINMENT AND SEX, NORTHERN REGION

ไตรมาสที่ 2/2552 : Quarter 2/2009

ระดับการศึกษาที่สำเร็จ	รวม	ระยะเวลาที่หางานทำ						Duration of seeking jop		LEVEL OF EDUCATIONAL ATTAINMENT	
		< 1 เดือน	1 - 2.9 เดือน	3 - 5.9 เดือน	6 - 8.9 เดือน	9 - 11.9 เดือน	>=12 เดือน	ไม่ทราบ	EDUCATIONAL ATTAINMENT		
Total		Month	Months	Months	Months	Months	Months	Unknown			
ยอดรวม	20,681	9,519	5,597	1,752	3,073	236	504	-	TOTAL		
ไม่มีการศึกษา	175	175	-	-	-	-	-	-	No education		
ต่ำกว่าประถมศึกษา	528	-	-	528	-	-	-	-	Less than Elementary		
ประถมศึกษา	1,595	1,550	45	-	-	-	-	-	Elementary		
มัธยมศึกษาตอนต้น	1,920	289	1,061	570	-	-	-	-	Lower Secondary		
มัธยมศึกษาตอนปลาย	2,335	883	424	490	302	236	-	-	Upper Secondary Level		
สายสามัญ	1,664	419	424	283	302	236	-	-	General/Academic		
สาขาวิชาชีพ	671	464	-	207	-	-	-	-	Vocational		
สาขาการศึกษา	-	-	-	-	-	-	-	-	Teacher Training		
อุดมศึกษา	14,130	6,623	4,067	164	2,772	-	504	-	Higher Level		
สาขาวิชาการ	9,285	2,291	3,684	164	2,772	-	374	-	Academic		
สาขาวิชาชีพ	4,504	4,332	172	-	-	-	-	-	Higher Technical Education		
สาขาการศึกษา	341	-	211	-	-	-	130	-	Teacher Training		
อื่นๆ	-	-	-	-	-	-	-	-	Others		
ไม่ทราบ	-	-	-	-	-	-	-	-	Unknown		

1/ รวมอาชีพระยะสั้น

1/ Including Short Course Vocational

ตารางที่ 12 จำนวนผู้ว่างงาน ที่ทำงานทำ จําแนกตามระยะเวลาที่งานทำ ระดับการศึกษาที่สำเร็จ และเพศ ภาคเหนือ

TABLE 12 UNEMPLOYED PERSONS, SEEKING JOP BY DURATION OF SEEKING JOP, LEVEL OF EDUCATIONAL ATTAINMENT AND SEX, NORTHERN REGION

ไตรมาสที่ 2/2552 : Quarter 2/2009

ระดับการศึกษาที่สำเร็จ	รวม	ระยะเวลาที่งานทำ Duration of seeking jop						LEVEL OF EDUCATIONAL ATTAINMENT	
		< 1 เดือน	1 - 2.9 เดือน	3 - 5.9 เดือน	6 - 8.9 เดือน	9 - 11.9 เดือน	>=12 เดือน	ไม่ทราบ	
Total		Month	Months	Months	Months	Months	Months	Unknown	
ชาย	9,412	4,955	2,309	1,549	95	-	504	-	MALE
ไม่มีการศึกษา	-	-	-	-	-	-	-	-	No education
ต่ำกว่าประถมศึกษา	528	-	-	528	-	-	-	-	Less than Elementary
ประถมศึกษา	1,198	1,174	24	-	-	-	-	-	Elementary
มัธยมศึกษาตอนต้น	1,692	215	907	570	-	-	-	-	Lower Secondary
มัธยมศึกษาตอนปลาย	1,529	822	255	452	-	-	-	-	Upper Secondary Level
สายสามัญ	858	358	255	245	-	-	-	-	General/Academic
สายอาชีพศึกษา	671	464	-	207	-	-	-	-	Vocational
สาขาการศึกษา	-	-	-	-	-	-	-	-	Teacher Training
อุดมศึกษา	4,466	2,744	1,123	-	95	-	504	-	Higher Level
สาขาวิชาการ	2,852	1,260	1,123	-	95	-	374	-	Academic
สาขาอาชีพ	1,484	1,484	-	-	-	-	-	-	Higher Technical Education
สาขาการศึกษา	130	-	-	-	-	-	130	-	Teacher Training
อื่นๆ 1/	-	-	-	-	-	-	-	-	Others 1/
ไม่ทราบ	-	-	-	-	-	-	-	-	Unknown
หญิง	11,269	4,564	3,288	203	2,978	236	-	-	FEMALE
ไม่มีการศึกษา	175	175	-	-	-	-	-	-	No education
ต่ำกว่าประถมศึกษา	-	-	-	-	-	-	-	-	Less than Elementary
ประถมศึกษา	397	376	21	-	-	-	-	-	Elementary
มัธยมศึกษาตอนต้น	229	75	154	-	-	-	-	-	Lower Secondary
มัธยมศึกษาตอนปลาย	806	60	170	38	302	236	-	-	Upper Secondary Level
สายสามัญ	806	60	170	38	302	236	-	-	General/Academic
สายอาชีพศึกษา	-	-	-	-	-	-	-	-	Vocational
สาขาการศึกษา	-	-	-	-	-	-	-	-	Teacher Training
อุดมศึกษา	9,663	3,878	2,944	164	2,677	-	-	-	Higher Level
สาขาวิชาการ	6,433	1,031	2,561	164	2,677	-	-	-	Academic
สาขาอาชีพ	3,019	2,847	172	-	-	-	-	-	Higher Technical Education
สาขาการศึกษา	211	-	211	-	-	-	-	-	Teacher Training
อื่นๆ 1/	-	-	-	-	-	-	-	-	Others 1/
ไม่ทราบ	-	-	-	-	-	-	-	-	Unknown

1/ รวมอาชีวะระยะสั้น Including Short Course Vocational

ตารางที่ 13 จำนวนผู้ว่างงาน ที่เคยทำงานมาก่อน จำแนกตามอาชีพที่ทำครั้งสุดท้าย อุตสาหกรรมที่ทำครั้งสุดท้าย และเพศ ภาคเหนือ

TABLE 13 UNEMPLOYED PERSONS, EVER WORKED BY LAST OCCUPATION, LAST INDUSTRY AND SEX , NORTHERN REGION

ไตรมาสที่ 2/2552 : Quarter 2/2009

อาชีพที่ทำครั้งสุดท้าย	อุตสาหกรรมที่ทำครั้งสุดท้าย										LAST OCCUPATION
	รวม	เกษตรกรรม	การประมง	เหมืองแร่เหมืองหิน	การผลิต	ไฟฟ้า ก๊าซ และประปา	การก่อสร้าง	การขายปลีก	โรงแรมและภัตตาคาร	การขนส่ง	
		Agriculture	Fishing	Mining & Quarrying	Manufac-turing	Electricity, Gas & Water supply	Construction	Wholesale & Retail trade	Hotels & Restaurants	Transport & Communi-cation	
ยอดรวม	70,229	10,620	-	-	21,213	-	13,546	10,283	5,502	1,998	TOTAL
1. ผู้ปฏิบัติงานนายจ้างราชการระดับอาวุโสและผู้จัดการ	374	-	-	-	-	-	-	374	-	-	1. Legislators, senior officials and managers
2. ผู้ประกอบวิชาชีพด้านต่างๆ	683	-	-	-	194	-	-	-	-	-	2. Professionals
3. ผู้ประกอบวิชาชีพด้านเทคนิคสาขาต่างๆ และอาชีพที่เกี่ยวข้อง	4,545	-	-	-	2,036	-	-	1,249	-	-	3. Technicians and associate professionals
4. เสมียน	2,989	103	-	-	90	-	-	1,531	180	32	4. Clerks
5. พนักงานบริการและพนักงานในร้านค้าและตลาด	11,795	216	-	-	115	-	-	4,405	4,028	-	5. Service workers and shop and market sales workers
6. ผู้ปฏิบัติงานที่มีฝีมือในด้านการเกษตรและการประมง	7,681	7,681	-	-	-	-	-	-	-	-	6. Skilled agricultural and fishery workers
7. ผู้ปฏิบัติงานด้านความสามรถทางฝีมือและธุรกิจการค้าที่เกี่ยวข้อง	13,445	-	-	-	6,023	-	6,492	620	-	-	7. Craft and related trades workers
8. ผู้ปฏิบัติการโรงงานและเครื่องจักรและผู้ปฏิบัติงานด้านการประกอบ	13,968	607	-	-	8,750	-	691	1,596	-	1,966	8. Plant and machine operators and assemblers
9. อาชีพขั้นพื้นฐานต่างๆ ในด้านการขายและการให้บริการ	14,752	2,013	-	-	4,006	-	6,364	508	1,295	-	9. Elementary occupations
10. คนงานซึ่งมิได้จำแนกไว้ในหมวดอื่น	-	-	-	-	-	-	-	-	-	-	10. Workers not classifiable by occupation

ตารางที่ 13 จำนวนผู้ว่างงาน ที่เคยทำงานมาก่อน จำแนกตามอาชีพที่ทำครั้งสุดท้าย อุตสาหกรรมที่ทำครั้งสุดท้าย และเพศ ภาคเหนือ (ต่อ)

TABLE 13 UNEMPLOYED PERSONS, EVER WORKED BY LAST OCCUPATION, LAST INDUSTRY AND SEX, NORTHERN REGION (Contd.)

ไตรมาสที่ 2/2552 : Quarter 2/2009

อาชีพที่ทำครั้งสุดท้าย	อุตสาหกรรมที่ทำครั้งสุดท้าย (ต่อ) Last Industry (Contd.)									
	สื่อกลางทางการเงิน Financial Intermediation	อสังหาริมทรัพย์และการให้เช่า Real estate & Renting	บริหารราชการและป้องกันประเทศ Public administration & Defence	การศึกษา Education	ด้านสุขภาพและสังคมสงเคราะห์ Health & Social work	บริการชุมชน Other community & Social	ลูกจ้างในครัวเรือนส่วนบุคคล Private households with employed persons	องค์กรระหว่างประเทศ Extra-territorial organizations	ไม่ทราบ Unknown	LAST OCCUPATION
ยอดรวม	499	2,277	856	986	1,075	1,219	155	-	-	TOTAL
1. ผู้ปฏิบัติการนาย ข้าราชการระดับอาวุโสและผู้จัดการ	-	-	-	-	-	-	-	-	-	1. Legislators, senior officials and managers
2. ผู้ประกอบวิชาชีพด้านต่างๆ	-	-	-	489	-	-	-	-	-	2. Professionals
3. ผู้ประกอบวิชาชีพด้านเทคนิคสาขาต่างๆ และอาชีพที่เกี่ยวข้อง	163	381	497	-	-	219	-	-	-	3. Technicians and associate professionals
4. เสมียน	337	614	-	102	-	-	-	-	-	4. Clerks
5. พนักงานบริการและพนักงานในร้านค้าและตลาด	-	972	-	396	1,015	648	-	-	-	5. Service workers and shop and market sales workers
6. ผู้ปฏิบัติงานที่มีฝีมือในด้านการเกษตรและกิจการประมง	-	-	-	-	-	-	-	-	-	6. Skilled agricultural and fishery workers
7. ผู้ปฏิบัติงานด้านความสามารถทางฝีมือและธุรกิจการค้าที่เกี่ยวข้อง	-	310	-	-	-	-	-	-	-	7. Craft and related trades workers
8. ผู้ปฏิบัติการโรงงานและเครื่องจักรและผู้ปฏิบัติงานด้านการประกอบ	-	-	358	-	-	-	-	-	-	8. Plant and machine operators and assemblers
9. อาชีพขั้นพื้นฐานต่างๆ ในด้านการขายและการให้บริการ	-	-	-	-	60	351	155	-	-	9. Elementary occupations
10. คนงานซึ่งมิได้จำแนกไว้ในหมวดอื่น	-	-	-	-	-	-	-	-	-	10. Workers not classifiable by occupation

ตารางที่ 13 จำนวนผู้ว่างงาน ที่เคยทำงานมาก่อน จำนวนตามอาชีพที่ครั้งสุดท้าย อุตสาหกรรมที่ครั้งสุดท้าย และเพศ ภาคเหนือ

TABLE 13 UNEMPLOYED PERSONS, EVER WORKED BY LAST OCCUPATION, LAST INDUSTRY AND SEX, NORTHERN REGION

ไตรมาสที่ 2/2552 : Quarter 2/2009

อาชีพที่ครั้งสุดท้าย	อุตสาหกรรมที่ครั้งสุดท้าย Last Industry										LAST OCCUPATION
	รวม	เกษตรกรรม	การประมง	เหมืองแร่ และเหมืองหิน	การผลิต	ไฟฟ้า ก๊าซ และประปา	การก่อสร้าง	การขายส่ง ขายปลีก	โรงแรม และภัตตาคาร	การขนส่ง & Communi- cation	
Total	Agriculture	Fishing	Mining & Quarrying	Manufac- turing	Electricity, Gas & Water supply	Construction	Wholesale & Retail trade	Hotels & Restaurants	Transport		
ชาย											
1. ผู้ปฏิบัติงานนายจ้างราชการระดับอาวุโสและผู้จัดการ	30,439	4,548	-	-	7,069	-	9,957	4,236	373	1,761	MALE
2. ผู้ประกอบวิชาชีพด้านต่างๆ	374	-	-	-	-	-	-	374	-	-	1. Legislators, senior officials and managers
3. ผู้ประกอบวิชาชีพด้านเทคนิคสาขาต่างๆ	472	-	-	-	194	-	-	-	-	-	2. Professionals
4. เติมน	219	-	-	-	-	-	-	-	-	-	3. Technicians and associate professionals
5. พนักงานบริการและพนักงานในร้านค้าและตลาด	683	-	-	-	90	-	-	459	-	32	4. Clerks
6. ผู้ปฏิบัติงานที่มีฝีมือในด้านการดนตรีและการประมง	2,587	216	-	-	-	-	-	824	373	-	5. Service workers and shop and market sales workers
7. ผู้ปฏิบัติงานด้านความสามารถทางฝีมือและธุรกิจการก่อกำเนิดเชื้อเพลิง	2,938	-	-	-	-	-	-	-	-	-	6. Skilled agricultural and fishery workers
8. ผู้ปฏิบัติการโรงงานและเครื่องจักร	10,610	-	-	-	4,630	-	5,050	620	-	-	7. Craft and related trades workers
9. อาชีพขั้นพื้นฐานต่างๆ ในด้านการขายและการให้บริการ	5,379	532	-	-	472	-	691	1,596	-	1,730	8. Plant and machine operators and assemblers
10. คนงานซึ่งมิได้จำแนกไว้ในหมวดอื่น	7,177	861	-	-	1,682	-	4,216	363	-	-	9. Elementary occupations
หญิง											
1. ผู้ปฏิบัติงานนายจ้างราชการระดับอาวุโสและผู้จัดการ	39,789	6,072	-	-	14,144	-	3,589	6,047	5,130	236	FEMALE
2. ผู้ประกอบวิชาชีพด้านต่างๆ	-	-	-	-	-	-	-	-	-	-	1. Legislators, senior officials and managers
3. ผู้ประกอบวิชาชีพด้านเทคนิคสาขาต่างๆ	211	-	-	-	-	-	-	-	-	-	2. Professionals
4. เติมน	4,326	-	-	-	2,036	-	-	1,249	-	-	3. Technicians and associate professionals
5. พนักงานบริการและพนักงานในร้านค้าและตลาด	2,305	103	-	-	-	-	-	1,071	180	-	4. Clerks
6. ผู้ปฏิบัติงานที่มีฝีมือในด้านการดนตรีและการประมง	9,208	-	-	-	115	-	-	3,581	3,655	-	5. Service workers and shop and market sales workers
7. ผู้ปฏิบัติงานด้านความสามารถทางฝีมือและธุรกิจการก่อกำเนิดเชื้อเพลิง	4,743	-	-	-	-	-	-	-	-	-	6. Skilled agricultural and fishery workers
8. ผู้ปฏิบัติการโรงงานและเครื่องจักร	2,834	-	-	-	1,392	-	1,442	-	-	-	7. Craft and related trades workers
9. อาชีพขั้นพื้นฐานต่างๆ ในด้านการขายและการให้บริการ	8,589	75	-	-	8,278	-	-	-	-	236	8. Plant and machine operators and assemblers
10. คนงานซึ่งมิได้จำแนกไว้ในหมวดอื่น	7,574	1,152	-	-	2,224	-	2,147	145	1,295	-	9. Elementary occupations
	-	-	-	-	-	-	-	-	-	-	10. Workers not classifiable by occupation

ตารางที่ 13 จำนวนผู้ว่างงาน ที่เคยทำงานมาก่อน จำนวนคนอาชีพอิสระครั้งสุดท้าย อุตสาหกรรมที่ครั้งสุดท้าย และเพศ ภาคเหนือ (ต่อ)

TABLE 13 UNEMPLOYED PERSONS, EVER WORKED BY LAST OCCUPATION, LAST INDUSTRY AND SEX , NORTHERN REGION (Contd.)

อุตสาหกรรมที่ครั้งสุดท้าย (ต่อ) Last Industry (Contd.)										
สื่อกลางทางการเงิน Financial Intermediation	อสังหาริมทรัพย์และการให้เช่า Real estate & Renting	บริหารราชการและป้องกันประเทศ Public administration & Defence	การศึกษา Education	สุขภาพและสังคม Health & Social work	ชุมชน สังคม Other community & Social th	ผู้อยู่ในครัวเรือนส่วนบุคคล Private households	องค์กรระหว่างประเทศ Extra-territorial organizations	ไม่ทราบ Unknown	LAST OCCUPATION	
ชาย										
-	927	358	380	62	768	-	-	-	MALE	
1. ผู้ปฏิบัติงานขายข้าวสารกระสอบอาวุโสและผู้จัดการ	-	-	-	-	-	-	-	-	1. Legislators, senior officials and managers	
2. ผู้ประกอบวิชาชีพด้านต่างๆ	-	-	278	-	-	-	-	-	2. Professionals	
3. ผู้ประกอบวิชาชีพด้านเทคนิคสาขาต่างๆและอาชีพที่เกี่ยวข้อง	-	-	-	-	219	-	-	-	3. Technicians and associate professionals	
4. เติมน	-	-	102	-	-	-	-	-	4. Clerks	
5. พนักงานบริการและพนักงานในร้านค้าและตลาด	618	-	-	62	494	-	-	-	5. Service workers and shop and market sales workers	
6. ผู้ปฏิบัติงานที่มีฝีมือในด้านการเกษตรและการประมง	-	-	-	-	-	-	-	-	6. Skilled agricultural and fishery workers	
7. ผู้ปฏิบัติงานด้านความสามารถทางฝีมือและธุรกิจการค้าที่เกี่ยวข้อง	310	-	-	-	-	-	-	-	7. Craft and related trades workers	
8. ผู้ปฏิบัติการโรงงานและเครื่องจักรและผู้ปฏิบัติงานด้านการประกอบ	-	358	-	-	-	-	-	-	8. Plant and machine operators and assemblers	
9. อาชีพขั้นพื้นฐานต่างๆ ในด้านการขายและการให้บริการ	-	-	-	-	55	-	-	-	9. Elementary occupations	
10. คนงานซึ่งมิได้จำแนกไว้ในหมวดอื่น	-	-	-	-	-	-	-	-	10. Workers not classifiable by occupation	
หญิง										
1. ผู้ปฏิบัติงานขายข้าวสารกระสอบอาวุโสและผู้จัดการ	1,349	497	606	1,014	451	155	-	-	FEMALE	
2. ผู้ประกอบวิชาชีพด้านต่างๆ	-	-	211	-	-	-	-	-	1. Legislators, senior officials and managers	
3. ผู้ประกอบวิชาชีพด้านเทคนิคสาขาต่างๆและอาชีพที่เกี่ยวข้อง	163	497	-	-	-	-	-	-	2. Professionals	
4. เติมน	337	614	-	-	-	-	-	-	3. Technicians and associate professionals	
5. พนักงานบริการและพนักงานในร้านค้าและตลาด	-	354	396	953	154	-	-	-	4. Clerks	
6. ผู้ปฏิบัติงานที่มีฝีมือในด้านการเกษตรและการประมง	-	-	-	-	-	-	-	-	5. Service workers and shop and market sales workers	
7. ผู้ปฏิบัติงานด้านความสามารถทางฝีมือและธุรกิจการค้าที่เกี่ยวข้อง	-	-	-	-	-	-	-	-	6. Skilled agricultural and fishery workers	
8. ผู้ปฏิบัติการโรงงานและเครื่องจักรและผู้ปฏิบัติงานด้านการประกอบ	-	-	-	-	-	-	-	-	7. Craft and related trades workers	
9. อาชีพขั้นพื้นฐานต่างๆ ในด้านการขายและการให้บริการ	-	-	-	60	296	155	-	-	8. Plant and machine operators and assemblers	
10. คนงานซึ่งมิได้จำแนกไว้ในหมวดอื่น	-	-	-	-	-	-	-	-	9. Elementary occupations	
									10. Workers not classifiable by occupation	

ตารางที่ 14 จำนวนลูกจ้าง จำแนกตามค่าจ้างเฉลี่ย ผลประโยชน์อื่นๆที่ได้รับ อุตสาหกรรม และเพศ ภาคเหนือ

TABLE 14 EMPLOYEE BY AVERAGE WAGE, FRINGE BENEFIT, INDUSTRY AND SEX, NORTHERN REGION

ไตรมาสที่ 2/2552 : Quarter 2/2009

หน่วยเป็นพัน : In Thousands

อุตสาหกรรม	จำนวนลูกจ้าง	ค่าจ้างเฉลี่ย	ลูกจ้างที่ได้รับผลประโยชน์อื่นๆ						INDUSTRY	
			ได้รับเป็นเงิน In Cash			ได้รับเป็นสิ่งของ In Kind				
			โบนัส	ค่าล่วงเวลา	เงินอื่นๆ	อาหาร	เครื่องแต่งกาย	ที่อยู่อาศัย		อื่นๆ
	Total	Average	Bonus	Overtime	Other Income	Food	Clothes	Housing	Others	
ยอดรวม	2,853.5	6,482.2	26.6	142.7	463.9	175.1	8.8	84.4	27.5	TOTAL
1. เกษตรกรรม การล่าสัตว์ และการป่าไม้	564.5	3,064.4	-	0.4	11.2	19.2	-	7.9	2.6	1. Agriculture, hunting and forestry
2. การประมง	2.3	4,473.0	-	-	-	-	-	0.6	-	2. Fishing
3. การทำเหมืองแร่ และเหมืองหิน	8.1	9,739.8	0.1	0.5	0.2	1.2	0.1	0.5	-	3. Mining and quarrying
4. การผลิต	464.1	4,626.6	3.0	53.6	67.8	23.1	3.4	4.9	14.2	4. Manufacturing
5. การไฟฟ้า ก๊าซ และการประปา	16.2	23,695.8	1.0	2.2	6.3	-	-	0.7	-	5. Electricity, gas and water supply
5. การก่อสร้าง	484.1	4,267.0	2.8	4.6	6.8	10.0	0.4	4.1	5.3	6. Construction
7. การขายส่ง การขายปลีก การซ่อมแซมยานยนต์ รถจักรยานยนต์ ของใช้ส่วนบุคคล และของใช้ในครัวเรือน	348.0	5,203.2	5.2	13.4	48.8	32.3	1.5	10.1	0.6	7. Wholesale and retail trade, repair of motor vehicles motorcycles and personal and household goods
8. โรงแรม และภัตตาคาร	111.9	4,559.7	1.0	5.0	26.6	56.8	0.2	8.7	0.9	8. Hotel and restaurants
9. การขนส่ง สถานที่เก็บสินค้า และการคมนาคม	51.7	10,658.0	0.3	2.9	9.8	3.7	0.2	1.6	0.5	9. Transport, storage and communication
10. การเป็นสื่อกลางทางการเงิน	43.7	14,159.7	1.6	1.2	11.2	0.5	0.2	1.1	0.3	10. Financial intermediation
11. กิจกรรมด้านอสังหาริมทรัพย์ การให้เช่า และกิจกรรมทางธุรกิจ	54.4	5,632.1	1.4	2.8	11.5	3.1	-	1.3	-	11. Real estate, renting and business activities
12. การบริหารราชการ และการป้องกันประเทศ รวมทั้งการประกันสังคมภาคบังคับ	245.9	10,890.9	4.3	5.4	96.0	0.2	0.7	14.0	0.6	12. Public administration and defence, compulsory social security
13. การศึกษา	221.2	17,415.8	2.3	4.6	112.4	4.6	1.5	6.8	1.6	13. Education
14. งานด้านสุขภาพ และงานสังคมสงเคราะห์	131.5	9,825.3	2.8	44.8	48.2	3.2	0.4	11.3	0.1	14. Health and social work
15. กิจกรรมด้านการบริการชุมชน สังคม และการบริการส่วนบุคคลอื่นๆ	59.6	4,980.6	0.8	1.2	4.2	4.5	-	1.7	0.8	15. Other community, social and personal service activity
16. ลูกจ้างในครัวเรือนส่วนบุคคล	46.4	3,522.6	0.1	0.1	2.9	12.9	0.2	9.0	0.1	16. Private households with employed persons
17. องค์การระหว่างประเทศและองค์การต่างประเทศอื่นๆ และสมาชิก	0.0	27,162.0	-	-	-	-	-	-	-	17. Extra-territorial organizations and bodies
18. ไม่ทราบ	-	-	-	-	-	-	-	-	-	18. Unknown

ไตรมาสที่ 2/2552 : Quarter 2/2009

หน่วยเป็นพัน : In Thousands

ตารางที่ 14 จำนวนลูกจ้าง จำนวนตามค่าจ้างเฉลี่ย ผลประโยชน์อื่น¹⁴ ที่ได้รับ จุตสาหกรรม และเพศ ภาคเหนือ

TABLE 14 EMPLOYEE BY AVERAGE WAGE, FRINGE BENEFIT, INDUSTRY AND SEX , NORTHERN REGION

ไตรมาสที่ 2/2552 : Quarter 2/2009

หน่วยเป็นพัน : In Thousands

อุตสาหกรรม	จำนวนลูกจ้าง Total Employee	ค่าจ้างเฉลี่ย Average Wage	ลูกจ้างที่ได้รับผลประโยชน์อื่น Employee Receive Fringe Benefit					ได้รับเป็นเงิน In Kind			INDUSTRY
			โบนัส Bonus	ได้รับเป็นเงิน In Cash		อาหาร Food	เครื่องแต่งกาย Clothes	ที่อยู่อาศัย Housing	อื่นๆ Others		
				ค่าล่วงเวลา Overtime	เงินอื่นๆ Other Income						
ชาย	1,612.9	6,671.4	15.5	63.7	247.6	92.7	4.8	51.3	12.2	MALE	
1. เกษตรกรรม การล่าสัตว์ และการป่าไม้	321.8	3,392.3	-	0.3	9.3	13.5	-	6.9	1.3	1. Agriculture, hunting and forestry	
2. การประมง	1.1	5,308.2	-	-	-	-	-	0.6	-	2. Fishing	
3. การทำเหมืองแร่ และเหมืองหิน	4.9	13,057.5	0.1	0.4	0.1	1.1	0.1	0.5	-	3. Mining and quarrying	
4. การผลิต	208.8	5,506.4	2.3	26.2	28.7	10.8	1.4	4.2	4.9	4. Manufacturing	
5. การไฟฟ้า ก๊าซ และการประปา	14.2	24,727.5	1.0	2.2	5.7	-	-	0.7	-	5. Electricity, gas and water supply	
5. การก่อสร้าง	395.3	4,439.3	2.8	4.6	6.1	9.9	0.4	3.4	2.8	6. Construction	
7. การขายส่ง การขายปลีก การซ่อมแซมยานยนต์ รถจักรยานยนต์ ของใช้ส่วนบุคคล และของใช้ ในครัวเรือน	197.8	5,214.3	1.8	7.4	31.4	21.4	0.2	7.5	0.3	7. Wholesale and retail trade, repair of motor vehicles motorcycles and personal and household goods	
8. โรงแรม และภัตตาคาร	43.6	5,328.2	-	0.3	12.0	26.3	-	4.2	0.3	8. Hotel and restaurants	
9. การขนส่ง สถานที่เก็บสินค้า และการคมนาคม	47.1	10,870.0	0.3	2.8	9.1	2.8	0.0	1.5	0.5	9. Transport, storage and communication	
10. การเป็นสื่อกลางทางการเงิน	16.4	16,273.8	0.8	0.9	5.4	0.5	0.2	0.8	0.2	10. Financial intermediation	
11. กิจกรรมด้านอสังหาริมทรัพย์ การให้เช่า และกิจการทางธุรกิจ	29.6	5,653.5	1.1	2.4	7.5	1.9	-	0.4	-	11. Real estate, renting and business activities	
12. การบริหารราชการ และการป้องกันประเทศ รวมทั้งการประกันสังคมภาคบังคับ	159.4	11,110.8	2.8	4.1	65.5	0.1	0.7	9.2	0.4	12. Public administration and defence, compulsory social security	
13. การศึกษา	99.6	18,552.6	1.1	0.7	52.8	0.6	1.5	5.0	1.1	13. Education	
14. งานด้านสุขภาพ และงานสังคมสงเคราะห์	32.0	9,377.4	0.7	10.5	12.0	1.4	0.2	3.6	0.0	14. Health and social work	
15. กิจกรรมด้านบริการชุมชน สังคม และการบริการ ส่วนบุคคลอื่นๆ	36.1	5,356.7	0.8	1.0	2.0	0.8	-	0.8	0.5	15. Other community, social and personal service activity	
16. ลูกจ้างในครัวเรือนส่วนบุคคล	5.3	3,975.2	-	-	-	1.7	-	2.0	-	16. Private households with employed persons	
17. องค์การระหว่างประเทศและองค์กรต่างประเทศ อื่นๆ และสมาชิก	0.0	35,000.0	-	-	-	-	-	-	-	17. Extra-territorial organizations and bodies อื่นๆ และสมาชิก	
18. ไม่ทราบ	-	-	-	-	-	-	-	-	-	18. Unknown	
หญิง	1,240.6	6,236.1	11.1	79.0	216.4	82.4	4.0	33.1	15.4	FEMALE	
1. เกษตรกรรม การล่าสัตว์ และการป่าไม้	242.7	2,629.7	-	0.1	2.0	5.7	-	0.9	1.3	1. Agriculture, hunting and forestry	
2. การประมง	1.1	3,655.8	-	-	-	-	-	-	-	2. Fishing	
3. การทำเหมืองแร่ และเหมืองหิน	3.2	4,627.6	-	0.1	0.0	0.2	-	-	-	3. Mining and quarrying	
4. การผลิต	255.4	3,907.3	0.8	27.4	39.1	12.3	1.9	0.8	9.4	4. Manufacturing	
5. การไฟฟ้า ก๊าซ และการประปา	2.0	16,327.8	0.1	-	0.6	-	-	-	-	5. Electricity, gas and water supply	
5. การก่อสร้าง	88.8	3,499.6	-	-	0.7	0.1	-	0.7	2.5	6. Construction	
7. การขายส่ง การขายปลีก การซ่อมแซมยานยนต์ รถจักรยานยนต์ ของใช้ส่วนบุคคล และของใช้ ในครัวเรือน	150.1	5,188.6	3.4	6.1	17.4	10.9	1.3	2.6	0.3	7. Wholesale and retail trade, repair of motor vehicles motorcycles and personal and household goods	
8. โรงแรม และภัตตาคาร	68.3	4,070.0	1.0	4.6	14.6	30.4	0.2	4.5	0.6	8. Hotel and restaurants	
9. การขนส่ง สถานที่เก็บสินค้า และการคมนาคม	4.7	8,518.7	-	0.1	0.7	0.9	0.1	0.2	0.0	9. Transport, storage and communication	
10. การเป็นสื่อกลางทางการเงิน	27.3	12,894.9	0.8	0.3	5.9	-	-	0.3	0.1	10. Financial intermediation	
11. กิจกรรมด้านอสังหาริมทรัพย์ การให้เช่า และกิจการทางธุรกิจ	24.8	5,606.5	0.3	0.5	4.0	1.2	-	0.9	-	11. Real estate, renting and business activities	
12. การบริหารราชการ และการป้องกันประเทศ รวมทั้งการประกันสังคมภาคบังคับ	86.6	10,485.9	1.5	1.3	30.5	0.2	-	4.9	0.2	12. Public administration and defence, compulsory social security	
13. การศึกษา	121.7	16,485.2	1.2	3.9	59.6	4.0	-	1.8	0.5	13. Education	
14. งานด้านสุขภาพ และงานสังคมสงเคราะห์	99.5	9,969.4	2.1	34.3	36.3	1.9	0.2	7.7	0.1	14. Health and social work	
15. กิจกรรมด้านบริการชุมชน สังคม และการบริการ ส่วนบุคคลอื่นๆ	23.5	4,402.6	-	0.2	2.2	3.7	-	0.9	0.3	15. Other community, social and personal service activity	
16. ลูกจ้างในครัวเรือนส่วนบุคคล	41.1	3,464.4	0.1	0.1	2.9	11.2	0.2	6.9	0.1	16. Private households with employed persons	
17. องค์การระหว่างประเทศและองค์กรต่างประเทศ อื่นๆ และสมาชิก	0.0	7,000.0	-	-	-	-	-	-	-	17. Extra-territorial organizations and bodies อื่นๆ และสมาชิก	
18. ไม่ทราบ	-	-	-	-	-	-	-	-	-	18. Unknown	

ตารางที่ 16 จำนวนลูกจ้างรัฐบาล จำนวนตามค่าจ้างเฉลี่ย ผลประโยชน์ที่ได้รับ อุตสาหกรรม และเพศ ภาคเหนือ

TABLE 16 GOVERNMENT EMPLOYEE BY AVERAGE WAGE, FRINGE BENEFIT, INDUSTRY AND SEX , NORTHERN REGION

หน่วยเป็นพัน : In Thousand										
อุตสาหกรรม	จำนวน ลูกจ้างรัฐบาล Total Government Employee	ค่าจ้างเฉลี่ย Average Wage	ลูกจ้างรัฐบาลที่ได้รับผลประโยชน์อื่นๆ Government Employee Receive Fringe Benefit							INDUSTRY
			ได้รับเป็นเงิน In Cash			ได้รับเป็นสิ่งของ In Kind				
			โบนัส Bonus	ค่าล่วงเวลา Overtime	เงินอื่นๆ Other Income	อาหาร Food	เครื่องแต่งกาย Clothes	ที่อยู่อาศัย Housing	อื่นๆ Others	
ยอดรวม	662.5	13,433.3	10.7	54.9	276.0	3.4	2.8	37.8	3.0	TOTAL
1. เกษตรกรรม การล่าสัตว์ และการป่าไม้	39.9	7,722.4	-	0.4	9.8	-	-	1.2	0.2	1. Agriculture, hunting and forestry
2. การประมง	-	-	-	-	-	-	-	-	-	2. Fishing
3. การทำเหมืองแร่ และเหมืองหิน	-	-	-	-	-	-	-	-	-	3. Mining and quarrying
4. การผลิต	3.0	12,886.0	-	-	0.2	-	-	0.2	-	4. Manufacturing
5. การไฟฟ้า ก๊าซ และการประปา	15.5	24,699.9	1.0	2.2	6.3	-	-	0.7	-	5. Electricity, gas and water supply
5. การก่อสร้าง	14.2	7,829.6	-	0.1	1.2	-	-	2.0	-	6. Construction
7. การขายส่ง การขายปลีก การซ่อมแซมยานยนต์ รถจักรยานยนต์ ของใช้ส่วนบุคคล และของใช้ ในครัวเรือน	1.5	4,158.4	-	-	0.1	-	-	-	-	7. Wholesale and retail trade, repair of motor vehicles motorcycles and personal and household goods
8. โรงแรม และภัตตาคาร	-	-	-	-	-	-	-	-	-	8. Hotel and restaurants
9. การขนส่ง สถานที่เก็บสินค้า และการคมนาคม	11.9	21,296.5	0.0	0.8	1.3	-	0.0	0.8	0.5	9. Transport, storage and communication
10. การเป็นสื่อกลางทางการเงิน	11.3	21,338.0	0.6	0.1	1.6	-	0.2	0.3	-	10. Financial intermediation
11. กิจกรรมด้านอสังหาริมทรัพย์ การให้เช่า และกิจกรรมทางธุรกิจ	9.3	9,266.3	0.1	0.6	3.7	-	-	0.9	-	11. Real estate, renting and business activities
12. การบริหารราชการ และการป้องกันประเทศ รวมทั้งการประกันสังคมภาคบังคับ	243.4	10,879.4	4.3	5.4	96.0	0.2	0.7	14.0	0.6	12. Public administration and defence, compulsory social security
13. การศึกษา	188.5	18,934.0	1.9	4.2	108.2	1.8	1.5	6.6	1.6	13. Education
14. งานด้านสุขภาพ และงานสังคมสงเคราะห์	111.9	10,444.6	2.7	40.8	45.9	1.1	0.3	10.8	0.1	14. Health and social work
15. กิจกรรมด้านบริการชุมชน สังคม และการบริการ ส่วนบุคคลอื่นๆ	12.1	7,078.9	-	0.3	1.7	0.2	-	0.4	-	15. Other community, social and personal service activity
16. ลูกจ้างในครัวเรือนส่วนบุคคล	-	-	-	-	-	-	-	-	-	16. Private households with employed persons
17. องค์การระหว่างประเทศและองค์การต่างประเทศ อื่นๆ และสมาชิก	-	-	-	-	-	-	-	-	-	17. Extra-territorial organizations and bodies
18. ไม่ทราบ	-	-	-	-	-	-	-	-	-	18. Unknown

ตารางที่ 16 จำนวนลูกจ้างรัฐบาล จำนวนคนค่าจ้างเฉลี่ย ผลประโยชน์อื่นที่ได้รับ อุตสาหกรรม และเพศ ภาคเหนือ
TABLE 16 GOVERNMENT EMPLOYEE BY AVERAGE WAGE, FRINGE BENEFIT, INDUSTRY AND SEX, NORTHERN REGION

ไตรมาสที่ 22552 : Quarter 2/2009

อุตสาหกรรม	จำนวน ลูกจ้างรัฐบาล Total Government Employee	ค่าจ้างเฉลี่ย Average Wage	ลูกจ้างรัฐบาลที่ได้รับผลประโยชน์อื่นๆ Government Employee Receive Fringe Benefit							INDUSTRY
			ได้รับเป็นเงิน In Cash			ได้รับเป็นสิ่งของ In Kind				
			โบนัส Bonus	ค่าล่วงเวลา Overtime	เงินอื่นๆ Other Income	อาหาร Food	เครื่องแต่งกาย Clothes	ที่อยู่อาศัย Housing	อื่นๆ Others	
ชาย	366.6	13,551.6	5.9	18.1	148.1	0.1	2.7	21.9	2.3	MALE
1. เกษตรกรรม การล่าสัตว์ และการป่าไม้	31.1	8,004.7	-	0.3	8.6	-	-	1.1	0.2	1. Agriculture, hunting and forestry
2. การประมง	-	-	-	-	-	-	-	-	-	2. Fishing
3. การทำเหมืองแร่ และเหมืองหิน	-	-	-	-	-	-	-	-	-	3. Mining and quarrying
4. การผลิต	2.7	12,725.3	-	-	0.2	-	-	0.2	-	4. Manufacturing
5. การไฟฟ้า ก๊าซ และการประปา	13.5	25,935.2	1.0	2.2	5.7	-	-	0.7	-	5. Electricity, gas and water supply
5. การก่อสร้าง	10.9	8,804.2	-	0.1	0.9	-	-	1.3	-	6. Construction
7. การขายส่ง การขายปลีก การซ่อมแซมยานยนต์ รถจักรยานยนต์ ของ ใช้ส่วนบุคคล และของใช้ในครัวเรือน	1.3	3,892.4	-	-	-	-	-	-	-	7. Wholesale and retail trade, repair of motor vehicles motorcycles and personal and household goods
8. โรงแรม และภัตตาคาร	-	-	-	-	-	-	-	-	-	8. Hotel and restaurants
9. การขนส่ง สถานที่เก็บสินค้า และการคมนาคม	11.4	21,434.4	0.0	0.8	1.3	-	0.0	0.8	0.5	9. Transport, storage and communication
10. การเป็นสื่อกลางทางการเงิน	4.5	23,216.8	0.3	-	1.4	-	0.2	0.2	-	10. Financial intermediation
11. กิจกรรมด้านอสังหาริมทรัพย์ การให้เช่า และกิจการทางธุรกิจ	5.1	9,067.6	-	0.1	2.2	-	-	0.2	-	11. Real estate, renting and business activities
12. การบริหารราชการ และการป้องกันประเทศ รวมทั้งการประกันสังคมภาคบังคับ	156.9	11,096.5	2.8	4.1	65.5	0.1	0.7	9.2	0.4	12. Public administration and defence, compulsory social security
13. การศึกษา	90.3	19,369.2	1.0	0.7	50.7	-	1.5	4.8	1.1	13. Education
14. งานด้านสุขภาพ และงานสังคมสงเคราะห์	29.4	9,612.3	0.7	9.5	10.3	-	0.2	3.1	0.0	14. Health and social work
15. กิจกรรมด้านบริการชุมชน สังคม และการบริการ ส่วนบุคคลอื่นๆ	9.6	6,964.9	-	0.2	1.3	-	-	0.3	-	15. Other community, social and personal service activity
16. ลูกจ้างในครัวเรือนส่วนบุคคล	-	-	-	-	-	-	-	-	-	16. Private households with employed persons
17. องค์การระหว่างประเทศและองค์กรต่างประเทศ อื่นๆ และสมาชิก	-	-	-	-	-	-	-	-	-	17. Extra-territorial organizations and bodies
18. ไม่ทราบ	-	-	-	-	-	-	-	-	-	18. Unknown
หญิง	295.8	13,286.7	4.8	36.8	127.9	3.4	0.2	16.0	0.7	FEMALE
1. เกษตรกรรม การล่าสัตว์ และการป่าไม้	8.8	6,725.5	-	0.1	1.1	-	-	0.0	-	1. Agriculture, hunting and forestry
2. การประมง	-	-	-	-	-	-	-	-	-	2. Fishing
3. การทำเหมืองแร่ และเหมืองหิน	-	-	-	-	-	-	-	-	-	3. Mining and quarrying
4. การผลิต	0.3	14,180.0	-	-	-	-	-	-	-	4. Manufacturing
5. การไฟฟ้า ก๊าซ และการประปา	2.0	16,327.8	0.1	-	0.6	-	-	-	-	5. Electricity, gas and water supply
5. การก่อสร้าง	3.4	4,676.8	-	-	0.4	-	-	0.7	-	6. Construction
7. การขายส่ง การขายปลีก การซ่อมแซมยานยนต์ รถจักรยานยนต์ ของ ใช้ส่วนบุคคล และของใช้ในครัวเรือน	0.1	7,020.0	-	-	0.1	-	-	-	-	7. Wholesale and retail trade, repair of motor vehicles motorcycles and personal and household goods
8. โรงแรม และภัตตาคาร	-	-	-	-	-	-	-	-	-	8. Hotel and restaurants
9. การขนส่ง สถานที่เก็บสินค้า และการคมนาคม	0.5	18,137.5	-	0.1	0.1	-	-	0.0	0.0	9. Transport, storage and communication
10. การเป็นสื่อกลางทางการเงิน	6.8	20,097.2	0.2	0.1	0.2	-	-	0.2	-	10. Financial intermediation
11. กิจกรรมด้านอสังหาริมทรัพย์ การให้เช่า และกิจการทางธุรกิจ	4.2	9,506.9	0.1	0.5	1.5	-	-	0.7	-	11. Real estate, renting and business activities
12. การบริหารราชการ และการป้องกันประเทศ รวมทั้งการประกันสังคมภาคบังคับ	86.6	10,485.9	1.5	1.3	30.5	0.2	-	4.9	0.2	12. Public administration and defence, compulsory social security
13. การศึกษา	98.2	18,533.5	0.9	3.5	57.5	1.8	-	1.8	0.5	13. Education
14. งานด้านสุขภาพ และงานสังคมสงเคราะห์	82.5	10,740.9	2.0	31.3	35.6	1.1	0.2	7.6	0.1	14. Health and social work
15. กิจกรรมด้านบริการชุมชน สังคม และการบริการ ส่วนบุคคลอื่นๆ	2.5	7,518.0	-	0.1	0.4	0.2	-	0.0	-	15. Other community, social and personal service activity
16. ลูกจ้างในครัวเรือนส่วนบุคคล	-	-	-	-	-	-	-	-	-	16. Private households with employed persons
17. องค์การระหว่างประเทศและองค์กรต่างประเทศ อื่นๆ และสมาชิก	-	-	-	-	-	-	-	-	-	17. Extra-territorial organizations and bodies
18. ไม่ทราบ	-	-	-	-	-	-	-	-	-	18. Unknown

ตารางที่ 17 จำนวนลูกจ้าง จำแนกตามอาชีพ ระดับของรายได้ และเพศ ภาคเหนือ
 TABLE 17 EMPLOYEE BY OCCUPATION, INCOME CLASS AND SEX , NORTHERN REGION

อาชีพ Occupation											หมายเหตุ : In Thousands	
ระดับของรายได้	รวม	ผู้บัญญัติกฎหมาย และผู้จัดการ Legislators & Managers	วิชาชีพ ด้านต่างๆ Professional	วิชาชีพ ด้านเทคนิค Technicians	เสมียน Clerks	พนักงาน บริการ Service Workers	ด้านการเกษตร และประมง Agricultural & Fishery	ด้านความ สามารถทางฝีมือ Craft & Related trades	ผู้ปฏิบัติงาน โรงงานเครื่องจักร Plant & Machine operators	อาชีพอื่น ฐานต่างๆ Elementary occupations	คนงานซึ่งมี รายได้เกินกว่า ในหมวดอื่น Not classifiable	INCOME CLASS
	Total											
ยอดรวม	2,863.4	71.8	219.0	164.3	199.2	300.5	176.1	622.2	230.7	879.7	-	TOTAL
ต่ำกว่า 1,501 บาท	211.2	-	0.8	1.1	4.9	10.4	25.8	26.9	5.5	135.9	-	Less than 1,501 Baht
1,501 - 2,500 บาท	278.8	7.5	0.5	3.8	0.3	18.7	44.3	50.6	9.4	143.7	-	1,501 - 2,500 Baht
2,501 - 3,500 บาท	471.3	1.2	1.7	2.1	5.8	37.8	54.4	112.5	32.2	223.7	-	2,501 - 3,500 Baht
3,501 - 4,500 บาท	564.1	7.3	2.9	6.5	19.4	54.6	30.4	174.8	61.0	207.3	-	3,501 - 4,500 Baht
4,501 - 5,500 บาท	414.5	14.1	4.7	19.3	31.6	55.5	10.5	145.3	41.1	92.3	-	4,501 - 5,500 Baht
5,501 - 6,500 บาท	220.6	2.9	3.4	13.7	28.4	54.6	3.3	60.2	23.3	30.8	-	5,501 - 6,500 Baht
6,501 - 7,500 บาท	117.8	1.5	6.8	17.1	20.0	20.6	1.4	19.3	18.3	12.9	-	6,501 - 7,500 Baht
7,501 - 10,000 บาท	204.1	5.4	36.6	36.2	43.3	28.8	2.2	19.3	22.2	10.2	-	7,501 - 10,000 Baht
10,001 - 15,000 บาท	143.2	5.8	34.5	28.6	27.2	12.6	0.6	5.5	10.3	17.9	-	10,001 - 15,000 Baht
15,001 - 20,000 บาท	68.5	3.5	25.4	18.9	7.1	5.2	1.2	2.0	4.2	1.1	-	15,001 - 20,000 Baht
20,001 - 30,000 บาท	96.1	7.2	62.7	13.7	8.2	1.2	0.0	1.9	0.7	0.5	-	20,001 - 30,000 Baht
มากกว่า 30,000 บาท	63.3	15.2	37.6	3.3	2.8	0.1	0.1	2.1	2.2	0.1	-	More than 30,000 Baht
ไม่ทราบ	9.9	0.2	1.4	0.0	0.2	0.6	2.0	1.8	0.4	3.3	-	Unknown

ไตรมาสที่ 2/2552 : Quarter 2/2009

หน่วยเป็นพัน : In Thousands

ตารางที่ 17 จำนวนลูกจ้าง จำนวนตามอาชีพ ระดับของรายได้ และเพศ ภาคเหนือ

TABLE 17 EMPLOYEE BY OCCUPATION, INCOME CLASS AND SEX , NORTHERN REGION

ระดับของรายได้	อาชีพ Occupation										INCOME CLASS	
	รวม	ผู้บัญญัติกฎหมาย และผู้จัดการ Legislators & Managers	วิชาชีพ ด้านต่างๆ Profes- sional	วิชาชีพ ด้านเทคนิค Technicians	เสมียน Clerks	พนักงาน บริการ Service Workers	ด้านการเกษตร และประมง Agricultural & Fishery	ด้านความ สามารถทางฝีมือ Craft & Related trades	ผู้ปฏิบัติงาน โรงงานเครื่องจักร Plant & Machine operators	อาชีพอื่น ฐานต่างๆ Elementary occupations		ความจำมิ ได้จำแนกไว้ ให้หมด Not classifiable
	Total											
ชาย	1,618.5	59.2	84.9	95.0	55.0	123.1	106.2	467.9	165.4	461.9	-	MALE
	ต่ำกว่า 1,501 บาท	-	-	0.3	0.9	1.3	1.4	13.1	5.2	61.5	-	Less than 1,501 Baht
	1,501 - 2,500 บาท	6.1	0.3	0.3	2.8	0.1	5.6	25.3	6.5	64.9	-	1,501 - 2,500 Baht
	2,501 - 3,500 บาท	1.2	0.3	0.3	0.4	2.0	12.0	32.7	21.7	104.4	-	2,501 - 3,500 Baht
	3,501 - 4,500 บาท	7.0	1.3	1.3	4.7	4.1	21.3	17.2	28.9	109.4	-	3,501 - 4,500 Baht
	4,501 - 5,500 บาท	11.3	2.5	2.5	7.8	5.3	19.5	7.8	32.4	64.2	-	4,501 - 5,500 Baht
	5,501 - 6,500 บาท	2.0	0.4	0.4	8.5	7.1	23.7	3.0	19.4	18.8	-	5,501 - 6,500 Baht
	6,501 - 7,500 บาท	1.5	4.8	4.8	7.9	5.6	8.9	1.4	16.4	9.7	-	6,501 - 7,500 Baht
	7,501 - 10,000 บาท	4.8	13.4	13.4	14.8	12.9	14.8	2.0	17.7	7.7	-	7,501 - 10,000 Baht
	10,001 - 15,000 บาท	3.9	13.8	13.8	19.7	8.6	9.9	0.6	10.0	17.2	-	10,001 - 15,000 Baht
	15,001 - 20,000 บาท	2.4	10.8	10.8	14.8	2.5	4.3	1.2	4.2	1.1	-	15,001 - 20,000 Baht
	20,001 - 30,000 บาท	4.9	20.0	20.0	9.7	4.2	1.2	0.0	0.6	0.5	-	20,001 - 30,000 Baht
	มากกว่า 30,000 บาท	13.9	16.7	16.7	3.0	1.1	0.1	-	2.2	0.1	-	More than 30,000 Baht
	ไม่ทราบ	0.2	0.2	0.2	-	0.1	0.3	1.9	-	2.5	-	Unknown
	หญิง	1,244.9	12.6	134.1	69.3	144.2	177.4	69.9	154.3	65.2	417.8	-
ต่ำกว่า 1,501 บาท	-	-	0.5	0.2	3.6	8.9	12.7	15.6	0.3	74.3	-	Less than 1,501 Baht
1,501 - 2,500 บาท	1.4	1.4	0.2	1.0	0.2	13.1	19.0	23.9	3.0	78.8	-	1,501 - 2,500 Baht
2,501 - 3,500 บาท	-	-	1.4	1.7	3.8	25.8	21.7	40.1	10.4	119.3	-	2,501 - 3,500 Baht
3,501 - 4,500 บาท	0.4	0.4	1.6	1.8	15.3	33.3	13.2	41.8	32.1	97.9	-	3,501 - 4,500 Baht
4,501 - 5,500 บาท	2.8	2.8	2.2	11.5	26.3	36.0	2.7	19.9	8.7	28.2	-	4,501 - 5,500 Baht
5,501 - 6,500 บาท	0.9	0.9	3.0	5.2	21.4	30.9	0.4	9.2	3.9	12.1	-	5,501 - 6,500 Baht
6,501 - 7,500 บาท	-	-	2.0	9.2	14.4	11.7	-	1.7	1.9	3.2	-	6,501 - 7,500 Baht
7,501 - 10,000 บาท	0.5	0.5	23.2	21.4	30.4	14.0	0.2	0.3	4.5	2.5	-	7,501 - 10,000 Baht
10,001 - 15,000 บาท	1.9	1.9	20.7	8.9	18.6	2.7	-	0.1	0.3	0.7	-	10,001 - 15,000 Baht
15,001 - 20,000 บาท	1.1	1.1	14.5	4.1	4.6	0.8	-	-	-	-	-	15,001 - 20,000 Baht
20,001 - 30,000 บาท	2.3	2.3	42.8	4.0	4.0	0.1	-	-	0.1	-	-	20,001 - 30,000 Baht
มากกว่า 30,000 บาท	1.3	1.3	20.9	0.3	1.7	-	0.1	-	-	-	-	More than 30,000 Baht
ไม่ทราบ	4.3	-	1.2	0.0	0.0	0.3	0.1	1.8	-	0.8	-	Unknown

ไตรมาสที่ 2/2552 : Quarter 2/2009

หน่วยเป็นพัน : In Thousand

ตารางที่ 18 จำนวนลูกจ้าง จำแนกตามอุตสาหกรรม ระดับของรายได้ และเพศ ภาคเหนือ
 TABLE 18 EMPLOYEE BY INDUSTRY, INCOME CLASS AND SEX , NORTHERN REGION

อุตสาหกรรม Industry											หน่วยเป็นพัน : In Thousands
ระดับของรายได้	รวม	เกษตรกรรม	การประมง	เหมืองแร่ เหมืองหิน	การผลิต	ไฟฟ้า ก๊าซ และประปา	การก่อสร้าง	การขายส่ง การขายปลีก	โรงแรม และภัตตาคาร	การขนส่ง	INCOME CLASS
		Agriculture	Fishing	Mining & Quarrying	Manufacturing	Electric, Gas & Water supply	Construction	Wholesale & Retail trade	Hotels & Restaurants	Transport & Commu- cation	
ยอดรวม	2,863.4	567.1	2.3	8.1	466.5	16.2	486.0	348.4	112.1	51.8	TOTAL
ต่ำกว่า 1,501 บาท	211.2	114.6	-	-	28.5	0.3	16.3	24.3	6.4	0.9	Less than 1,501 Baht
1,501 - 2,500 บาท	278.8	144.5	-	0.7	42.6	0.4	35.6	19.5	8.7	1.7	1,501 - 2,500 Baht
2,501 - 3,500 บาท	471.3	166.2	0.6	1.4	89.9	0.8	100.6	36.4	24.6	3.7	2,501 - 3,500 Baht
3,501 - 4,500 บาท	564.1	80.8	1.0	1.3	142.6	0.8	156.3	70.2	37.4	8.0	3,501 - 4,500 Baht
4,501 - 5,500 บาท	414.5	18.7	-	1.7	76.2	2.5	109.8	90.1	12.5	6.4	4,501 - 5,500 Baht
5,501 - 6,500 บาท	220.6	13.6	0.6	0.4	30.9	0.2	43.2	47.7	6.1	6.1	5,501 - 6,500 Baht
6,501 - 7,500 บาท	117.8	6.4	-	0.8	12.0	0.3	8.9	19.1	10.4	3.8	6,501 - 7,500 Baht
7,501 - 10,000 บาท	204.1	9.3	-	0.7	23.8	0.6	8.0	27.6	3.1	8.7	7,501 - 10,000 Baht
10,001 - 15,000 บาท	143.2	5.8	-	0.5	8.0	2.6	3.1	7.9	1.1	5.7	10,001 - 15,000 Baht
15,001 - 20,000 บาท	68.5	3.0	-	-	5.5	1.1	1.3	0.7	1.2	0.7	15,001 - 20,000 Baht
20,001 - 30,000 บาท	96.1	1.1	-	-	2.7	1.7	0.4	4.2	0.5	2.8	20,001 - 30,000 Baht
มากกว่า 30,000 บาท	63.3	0.5	-	0.5	1.4	5.1	0.7	0.2	-	3.4	More than 30,000 Baht
ไม่ทราบ	9.9	2.7	-	-	2.4	-	1.9	0.5	0.3	0.0	Unknown

ตารางที่ 18 จำนวนลูกจ้าง ด้านตามอุตสาหกรรม ระดับของรายได้ และเพศ ภาคเหนือ (ต่อ)

TABLE 18 EMPLOYEE BY INDUSTRY, INCOME CLASS AND SEX , NORTHERN REGION (Contd.)

อุตสาหกรรม (ต่อ) Industry (Contd.)										หน่วยเป็นพัน : In Thousands
ระดับของรายได้	สื่อกลางทางการเงิน Financial Intermediation	อสังหาริมทรัพย์และการให้เช่า Real estate & Renting	บริหารราชการและป้องกันประเทศ Public administration & Defence	การศึกษา Education	ด้านสุขภาพและสังคมสงเคราะห์ Health & Social work	บริการชุมชนอื่น Other community	ลูกจ้างในครัวเรือนส่วนบุคคล Private households with employed persons	องค์กรระหว่างประเทศ Extra-territorial organizations	ไม่ทราบ Unknown	INCOME CLASS
ยอดรวม	43.8	54.4	246.4	222.6	131.5	59.6	46.7	0.0	-	TOTAL
ต่ำกว่า 1,501 บาท	1.3	1.5	1.2	2.0	1.3	7.9	4.9	-	-	Less than 1,501 Baht
1,501 - 2,500 บาท	0.2	2.5	7.9	1.6	0.8	6.2	5.9	-	-	1,501 - 2,500 Baht
2,501 - 3,500 บาท	0.1	7.8	4.3	7.6	4.6	5.2	17.5	-	-	2,501 - 3,500 Baht
3,501 - 4,500 บาท	3.2	10.6	13.2	10.8	6.6	12.3	9.1	-	-	3,501 - 4,500 Baht
4,501 - 5,500 บาท	6.3	12.9	30.8	16.5	16.6	7.9	5.7	-	-	4,501 - 5,500 Baht
5,501 - 6,500 บาท	2.3	6.6	22.0	5.7	24.6	8.9	1.6	-	-	5,501 - 6,500 Baht
6,501 - 7,500 บาท	3.4	2.4	24.5	9.0	14.7	1.8	0.6	0.0	-	6,501 - 7,500 Baht
7,501 - 10,000 บาท	5.3	7.1	47.8	32.2	21.5	7.3	1.2	-	-	7,501 - 10,000 Baht
10,001 - 15,000 บาท	9.9	2.3	42.6	33.4	19.2	1.1	-	-	-	10,001 - 15,000 Baht
15,001 - 20,000 บาท	3.7	0.2	25.5	16.1	9.1	0.5	-	-	-	15,001 - 20,000 Baht
20,001 - 30,000 บาท	3.1	0.4	20.6	47.9	10.5	0.3	-	-	-	20,001 - 30,000 Baht
มากกว่า 30,000 บาท	4.9	0.2	5.6	38.5	2.1	0.3	-	0.0	-	More than 30,000 Baht
ไม่ทราบ	0.1	0.0	0.5	1.3	0.0	-	0.3	-	-	Unknown

ตารางที่ 18 จำนวนลูกจ้าง จำแนกตามอุตสาหกรรม ระดับของรายได้ และเพศ ภาคเหนือ

TABLE 18 EMPLOYEE BY INDUSTRY, INCOME CLASS AND SEX, NORTHERN REGION

ระดับของรายได้	อุตสาหกรรม Industry										INCOME CLASS
	รวม	เกษตรกรรม	การประมง	เหมืองแร่ เหมืองหิน	การผลิต	ไฟฟ้า ก๊าซ และประปา	การก่อสร้าง	การขายส่ง การขายปลีก	โรงแรม และภัตตาคาร	การขนส่ง Transport Communi- cation	
	Total	Agriculture	Fishing	Mining & Quarrying	Manufac- turing	Electric, Gas & Water supply	Construction	Wholesale & Retail trade	Hotels & Restaurants		
ชาย	1,618.5	324.4	1.1	4.9	208.9	14.2	397.2	198.1	43.7	47.1	MALE
ต่ำกว่า 1,501 บาท	95.0	56.7	-	-	7.4	0.3	10.9	9.4	2.4	0.7	Less than 1,501 Baht
1,501 - 2,500 บาท	138.5	72.5	-	0.7	9.7	0.4	28.8	8.5	3.6	1.4	1,501 - 2,500 Baht
2,501 - 3,500 บาท	247.2	97.3	-	0.7	32.6	0.4	70.8	21.4	8.1	3.6	2,501 - 3,500 Baht
3,501 - 4,500 บาท	326.8	51.7	0.5	0.2	60.8	0.8	117.6	45.5	11.4	7.3	3,501 - 4,500 Baht
4,501 - 5,500 บาท	276.2	11.6	-	0.9	45.2	2.4	104.5	52.0	4.7	5.1	4,501 - 5,500 Baht
5,501 - 6,500 บาท	133.7	10.4	0.6	0.1	15.8	0.2	42.1	22.9	3.2	6.0	5,501 - 6,500 Baht
6,501 - 7,500 บาท	73.8	4.9	-	0.8	7.5	0.1	8.3	15.9	5.1	3.6	6,501 - 7,500 Baht
7,501 - 10,000 บาท	107.2	8.5	-	0.5	15.1	0.2	7.0	16.8	2.5	8.2	7,501 - 10,000 Baht
10,001 - 15,000 บาท	89.3	4.2	-	0.5	5.9	2.5	3.1	4.3	1.1	4.7	10,001 - 15,000 Baht
15,001 - 20,000 บาท	43.3	2.5	-	-	5.0	0.9	1.1	0.3	1.1	0.7	15,001 - 20,000 Baht
20,001 - 30,000 บาท	43.0	1.0	-	-	2.6	1.4	0.4	0.7	0.4	2.5	20,001 - 30,000 Baht
มากกว่า 30,000 บาท	39.1	0.5	-	0.5	1.3	4.7	0.7	0.2	-	3.3	More than 30,000 Baht
ไม่ทราบ	5.6	2.6	-	-	0.1	-	1.8	0.3	0.2	0.0	Unknown
หญิง	1,244.9	242.7	1.1	3.2	257.6	2.0	88.8	150.3	68.4	4.7	FEMALE
ต่ำกว่า 1,501 บาท	116.2	57.9	-	-	21.1	-	5.4	14.9	4.0	0.1	Less than 1,501 Baht
1,501 - 2,500 บาท	140.4	71.9	-	-	32.9	-	6.8	11.0	5.1	0.3	1,501 - 2,500 Baht
2,501 - 3,500 บาท	224.1	68.9	0.6	0.7	57.3	0.4	29.9	15.0	16.5	0.1	2,501 - 3,500 Baht
3,501 - 4,500 บาท	237.3	29.1	0.5	1.1	81.8	-	38.7	24.8	26.0	0.7	3,501 - 4,500 Baht
4,501 - 5,500 บาท	138.3	7.1	-	0.8	31.1	0.1	5.3	38.1	7.8	1.3	4,501 - 5,500 Baht
5,501 - 6,500 บาท	86.9	3.3	-	0.3	15.1	0.1	1.0	24.8	3.0	0.1	5,501 - 6,500 Baht
6,501 - 7,500 บาท	44.0	1.5	-	-	4.5	0.1	0.6	3.3	5.3	0.1	6,501 - 7,500 Baht
7,501 - 10,000 บาท	96.9	0.8	-	0.2	8.7	0.4	1.0	10.8	0.6	0.5	7,501 - 10,000 Baht
10,001 - 15,000 บาท	53.9	1.5	-	-	2.2	0.1	0.0	3.6	-	1.0	10,001 - 15,000 Baht
15,001 - 20,000 บาท	25.2	0.5	-	-	0.6	0.2	0.1	0.4	0.1	0.0	15,001 - 20,000 Baht
20,001 - 30,000 บาท	53.2	0.1	-	-	0.1	0.3	-	3.6	0.1	0.3	20,001 - 30,000 Baht
มากกว่า 30,000 บาท	24.3	-	-	-	0.1	0.3	-	-	-	0.1	More than 30,000 Baht
ไม่ทราบ	4.3	0.1	-	-	2.3	-	0.1	0.2	0.1	-	Unknown

ไตรมาสที่ 2/2552 : Quarter 2/2009

หน่วยเป็นพัน : In Thousand

ตารางที่ 18 จำนวนลูกจ้าง จำแนกตามอุตสาหกรรม ระดับของรายได้ และเพศ ภาคเหนือ (ต่อ)

TABLE 18 EMPLOYEE BY INDUSTRY, INCOME CLASS AND SEX , NORTHERN REGION

ไตรมาสที่ 2/2552 : Quarter 2/2009

หน่วยเป็นพัน : In Thousands

ระดับของรายได้	อุตสาหกรรม (ต่อ) Industry (Contd.)										INCOME CLASS
	สื่อกลางทางการเงิน Financial Intermediation	อสังหาริมทรัพย์และการให้เช่า Real estate & Renting	บริหารราชการและป้องกันประเทศ Public administration & Defence	การศึกษา Education	ด้านสุขภาพและสังคมสงเคราะห์ Health & Social work	บริการชุมชนสังคม Other community & Social	ลูกจ้างในครัวเรือนส่วนบุคคล Private households with employed persons	องค์กรระหว่างประเทศ Extra-territorial organizations	ไม่ทราบ Unknown		
ชาย	16.5	29.6	159.8	99.7	32.0	36.1	5.3	0.0	-	MALE	
ต่ำกว่า 1,501 บาท	-	1.4	0.2	0.5	0.1	4.1	0.9	-	-	Less than 1,501 Baht	
1,501 - 2,500 บาท	0.2	1.7	6.5	0.4	0.1	3.4	0.4	-	-	1,501 - 2,500 Baht	
2,501 - 3,500 บาท	-	3.1	2.2	1.6	2.3	2.1	1.1	-	-	2,501 - 3,500 Baht	
3,501 - 4,500 บาท	0.8	5.5	10.3	3.3	2.0	8.5	0.7	-	-	3,501 - 4,500 Baht	
4,501 - 5,500 บาท	1.0	6.2	20.9	10.2	4.6	5.9	1.0	-	-	4,501 - 5,500 Baht	
5,501 - 6,500 บาท	0.5	4.8	15.1	1.4	6.5	3.3	1.0	-	-	5,501 - 6,500 Baht	
6,501 - 7,500 บาท	3.0	0.4	14.9	5.4	2.9	1.0	0.2	-	-	6,501 - 7,500 Baht	
7,501 - 10,000 บาท	3.0	4.8	23.7	8.3	2.6	5.9	0.1	-	-	7,501 - 10,000 Baht	
10,001 - 15,000 บาท	2.8	1.3	28.8	22.7	6.3	1.1	-	-	-	10,001 - 15,000 Baht	
15,001 - 20,000 บาท	1.4	0.2	20.5	7.1	2.3	0.4	-	-	-	15,001 - 20,000 Baht	
20,001 - 30,000 บาท	1.6	0.2	12.0	17.6	2.3	0.2	-	-	-	20,001 - 30,000 Baht	
มากกว่า 30,000 บาท	2.1	-	4.2	21.2	0.0	0.2	-	0.0	-	More than 30,000 Baht	
ไม่ทราบ	0.1	-	0.5	0.1	-	-	-	-	-	Unknown	
หญิง	27.3	24.8	86.6	122.9	99.5	23.5	41.4	0.0	-	FEMALE	
ต่ำกว่า 1,501 บาท	1.3	0.1	1.0	1.5	1.1	3.8	4.0	-	-	Less than 1,501 Baht	
1,501 - 2,500 บาท	0.0	0.8	1.4	1.2	0.7	2.8	5.5	-	-	1,501 - 2,500 Baht	
2,501 - 3,500 บาท	0.1	4.7	2.1	6.0	2.4	3.1	16.5	-	-	2,501 - 3,500 Baht	
3,501 - 4,500 บาท	2.4	5.1	3.0	7.5	4.6	3.8	8.4	-	-	3,501 - 4,500 Baht	
4,501 - 5,500 บาท	5.3	6.7	9.9	6.3	11.9	2.0	4.7	-	-	4,501 - 5,500 Baht	
5,501 - 6,500 บาท	1.8	1.8	6.8	4.4	18.1	5.6	0.6	-	-	5,501 - 6,500 Baht	
6,501 - 7,500 บาท	0.3	2.0	9.7	3.6	11.8	0.8	0.4	0.0	-	6,501 - 7,500 Baht	
7,501 - 10,000 บาท	2.4	2.3	24.2	23.9	18.9	1.4	1.1	-	-	7,501 - 10,000 Baht	
10,001 - 15,000 บาท	7.2	1.0	13.7	10.7	12.9	0.1	-	-	-	10,001 - 15,000 Baht	
15,001 - 20,000 บาท	2.3	-	5.0	9.0	6.8	0.1	-	-	-	15,001 - 20,000 Baht	
20,001 - 30,000 บาท	1.4	0.2	8.6	30.2	8.2	0.0	-	-	-	20,001 - 30,000 Baht	
มากกว่า 30,000 บาท	2.8	0.2	1.3	17.3	2.1	0.1	-	-	-	More than 30,000 Baht	
ไม่ทราบ	-	0.0	-	1.2	0.0	-	0.3	-	-	Unknown	

ภาคตะวันออกเฉียงเหนือ
Northeastern Region

ตารางสถิติ

- ตารางที่ 1 จำนวนประชากร จำแนกตามกลุ่มอายุ สถานภาพแรงงาน
- ตารางที่ 2 จำนวนประชากรอายุ 15 ปี ขึ้นไป จำแนกตามสถานภาพสมรส สถานภาพแรงงาน
- ตารางที่ 3 จำนวนประชากรอายุ 15 ปีขึ้นไป จำแนกตามระดับการศึกษาที่สำเร็จ สถานภาพแรงงาน
- ตารางที่ 4 ผู้มีงานทำ จำแนกตามระดับการศึกษาที่สำเร็จ อาชีพ
- ตารางที่ 5 ผู้มีงานทำ จำแนกตามระดับการศึกษาที่สำเร็จ อุตสาหกรรม
- ตารางที่ 6 ผู้มีงานทำ จำแนกตามสถานภาพการทำงาน อาชีพ
- ตารางที่ 7 ผู้มีงานทำ จำแนกตามสถานภาพการทำงาน อุตสาหกรรม
- ตารางที่ 8 ผู้มีงานทำ จำแนกตามอาชีพ จำนวนชั่วโมงทำงานต่อสัปดาห์ การมีเวลาเหลือพอที่จะทำงานเพิ่มขึ้น
- ตารางที่ 9 ผู้มีงานทำ จำแนกตามอุตสาหกรรม จำนวนชั่วโมงทำงานต่อสัปดาห์ การมีเวลาเหลือพอที่จะทำงานเพิ่มขึ้น
- ตารางที่ 10 ผู้มีงานทำ จำแนกตามสถานภาพการทำงาน จำนวนชั่วโมงทำงานต่อสัปดาห์ การมีเวลาเหลือพอที่จะทำงานเพิ่มขึ้น
- ตารางที่ 11 ผู้มีงานทำ จำแนกตามกลุ่มอายุ ชั่วโมงการทำงานต่อสัปดาห์ การมีเวลาเหลือพอที่จะทำงานเพิ่มขึ้น
- ตารางที่ 12 จำนวนผู้ว่างงาน ที่หางานทำ จำแนกตามระยะเวลาที่หางานทำ ระดับการศึกษาที่สำเร็จ และ เพศ
- ตารางที่ 13 จำนวนผู้ว่างงาน ที่เคยทำงานมาก่อน จำแนกอาชีพที่ทำครั้งสุดท้าย อุตสาหกรรมที่ทำครั้งสุดท้าย
- ตารางที่ 14 ลูกจ้าง จำแนกตามค่าจ้างเฉลี่ย ผลประโยชน์อื่นๆ ที่ได้รับ อุตสาหกรรม
- ตารางที่ 15 ลูกจ้างเอกชน จำแนกตามค่าจ้างเฉลี่ย ผลประโยชน์อื่นๆ ที่ได้รับ อุตสาหกรรม
- ตารางที่ 16 ลูกจ้างรัฐบาล จำแนกตามค่าจ้างเฉลี่ย ผลประโยชน์อื่นๆ ที่ได้รับ อุตสาหกรรม
- ตารางที่ 17 ลูกจ้าง จำแนกตาม อาชีพ ระดับของรายได้
- ตารางที่ 18 ลูกจ้าง จำแนกตาม อุตสาหกรรม ระดับของรายได้

ตารางที่ 1 จำนวนประชากร จำแนกตามกลุ่มอายุ สถานภาพแรงงาน และเพศ ภาคตะวันออกเฉียงเหนือ

TABLE 1 POPULATION BY AGE GROUP, LABOR FORCE STATUS AND SEX , NORTHEASTERN REGION

ไตรมาสที่ 2/2552 : Quarter 2/2009

หน่วยเป็นพัน : In Thousands

สถานภาพแรงงาน	รวม	กลุ่มอายุ Age Group							LABOR FORCE STATUS		
		< 15	15-19	20-24	25-29	30-34	35-39	40-49		>= 60	
	Total										
ยอดรวม	22,749.4	5,114.2	1,968.2	1,873.5	1,768.6	1,660.4	1,818.5	3,419.6	2,529.2	2,597.3	TOTAL
กำลังแรงงานรวม	12,843.1	-	625.8	1,353.2	1,482.4	1,466.3	1,634.6	3,069.9	2,118.1	1,092.9	Total Labor Force
1. กำลังแรงงานปัจจุบัน	12,694.6	-	612.0	1,330.4	1,471.3	1,455.4	1,627.2	3,032.0	2,088.2	1,078.2	1. Current labor force
1.1 ผู้มีงานทำ	12,438.2	-	580.5	1,216.1	1,422.9	1,435.3	1,611.6	3,014.4	2,079.2	1,078.2	1.1 Employed
- ทำงาน	12,132.8	-	573.8	1,194.1	1,404.9	1,411.8	1,575.0	2,931.2	2,002.4	1,039.7	- At work
- ไม่ทำงานแต่มีงานประจำ	305.5	-	6.7	22.0	18.0	23.5	36.7	83.3	76.8	38.6	- With job but not at work
1.2 ผู้ว่างงาน	256.4	-	31.5	114.3	48.4	20.1	15.6	17.5	9.0	-	1.2 Unemployed
- หางานทำ	40.0	-	3.7	19.5	12.1	2.2	0.7	1.7	0.1	-	- Looking for work
- ไม่ทำงานทำ/พร้อมที่จะทำงาน	216.4	-	27.8	94.8	36.3	17.9	14.9	15.8	8.9	-	- Not looking/available for work
2. กำลังแรงงานที่รอฤดูกาล	148.5	-	13.8	22.8	11.1	11.0	7.4	37.9	29.9	14.7	2. Seasonally inactive labor force
ผู้ไม่อยู่ในกำลังแรงงาน	4,792.1	-	1,342.4	520.3	286.2	194.1	184.0	349.7	411.1	1,504.3	Persons not in Labor Force
1. ทำงานบ้าน	1,525.1	-	89.1	201.1	189.3	131.5	134.2	264.3	297.8	218.0	1. Household work
2. เรียนหนังสือ	1,372.2	-	1,166.3	191.5	11.5	1.6	0.1	0.0	1.2	-	2. Studies
3. ยังเด็ก ขรา/ไม่สามารถทำงานได้	1,574.2	-	35.7	49.9	40.9	41.6	38.3	67.4	76.6	1,223.7	3. Too young/old/incapable of work
4. อื่น ๆ	320.6	-	51.4	77.8	44.5	19.4	11.4	18.0	35.5	62.6	4. Others
ผู้มีอายุต่ำกว่า 15 ปี	5,114.2	5,114.2	-	-	-	-	-	-	-	-	Persons under 15 years of age

ตารางที่ 1 จำนวนประชากร จำแนกตามกลุ่มอายุ สถานภาพแรงงาน และเพศ ภาคตะวันออกเฉียงเหนือ
Table 1 POPULATION BY AGE GROUP, LABOR FORCE STATUS AND SEX, NORTHEASTERN REGION

ไตรมาสที่ 2/2552 : Quarter 2/2009

สถานภาพแรงงาน	รวม	กลุ่มอายุ Age Group								LABOR FORCE STATUS
		<15	15-19	20-24	25-29	30-34	35-39	40-49	50-59	
ชาย	11,335.2	2,625.6	1,009.4	967.9	924.4	847.1	892.9	1,679.4	1,227.1	1,161.4
กำลังแรงงานรวม	7,155.8	-	397.8	783.2	857.1	804.4	857.0	1,625.3	1,161.1	670.0
1. กำลังแรงงานป้อนขึ้น	7,088.8	-	392.0	765.8	851.6	797.3	855.7	1,611.0	1,152.2	663.2
1.1 ผู้มีงานทำ	6,949.0	-	371.4	711.8	824.3	782.9	847.4	1,600.6	1,147.4	663.2
- ทำงาน	6,775.6	-	366.1	704.4	816.4	773.7	832.2	1,551.0	1,098.7	633.1
- ไม่ทำงานแต่มีงานประจำ	173.4	-	5.3	7.4	7.9	9.2	15.2	49.6	48.7	30.1
1.2 ผู้ว่างงาน	139.8	-	20.6	54.0	27.4	14.3	8.3	10.4	4.8	-
- หางานทำ	22.7	-	2.6	8.3	8.3	2.1	0.7	0.6	0.1	-
- ไม่หางานทำ/พร้อมที่จะทำงาน	117.2	-	18.0	45.7	19.1	12.2	7.6	9.8	4.7	-
2. กำลังแรงงานที่รอฤดูกาล	67.0	-	5.7	17.4	5.5	7.2	1.3	14.3	8.9	6.8
ผู้ไม่อยู่ในกำลังแรงงาน	1,553.8	-	611.7	184.7	67.2	42.7	36.0	54.1	66.1	491.4
1. ทำงานบ้าน	42.1	-	9.6	0.7	2.4	1.4	4.1	6.5	8.0	9.5
2. เรียนหนังสือ	654.2	-	550.0	97.4	6.7	-	0.1	-	-	-
3. ยังเด็ก ขรา/ไม่สามารถทำงานได้	665.7	-	28.7	38.2	29.5	31.0	26.3	37.0	37.2	437.8
4. อื่น ๆ	191.9	-	23.4	48.4	28.6	10.3	5.6	10.6	20.9	44.1
ผู้มีอายุต่ำกว่า 15 ปี	2,625.6	2,625.6	-	-	-	-	-	-	-	-
หญิง	11,414.3	2,488.6	958.8	905.6	844.2	813.3	925.6	1,740.2	1,302.0	1,435.9
กำลังแรงงานรวม	5,687.4	-	228.0	570.1	625.2	661.9	777.6	1,444.6	957.0	422.9
1. กำลังแรงงานป้อนขึ้น	5,605.9	-	220.0	564.7	619.6	658.1	771.5	1,421.0	936.0	415.0
1.1 ผู้มีงานทำ	5,489.3	-	209.0	504.3	598.6	652.4	764.3	1,413.9	931.8	415.0
- ทำงาน	5,357.2	-	207.7	489.8	588.5	638.0	742.8	1,380.2	903.7	406.5
- ไม่ทำงานแต่มีงานประจำ	132.1	-	1.3	14.5	10.1	14.3	21.5	33.7	28.2	8.5
1.2 ผู้ว่างงาน	116.6	-	11.0	60.3	21.0	5.8	7.3	7.1	4.2	-
- หางานทำ	17.4	-	1.2	11.3	3.8	0.1	-	1.1	-	-
- ไม่หางานทำ/พร้อมที่จะทำงาน	99.2	-	9.8	49.1	17.2	5.7	7.3	6.1	4.2	-
2. กำลังแรงงานที่รอฤดูกาล	81.5	-	8.1	5.4	5.6	3.8	6.1	23.6	21.0	7.9
ผู้ไม่อยู่ในกำลังแรงงาน	3,238.3	-	730.8	335.5	219.0	151.4	148.0	295.6	345.0	1,013.0
1. ทำงานบ้าน	1,483.0	-	79.5	200.4	186.9	130.1	130.1	257.7	289.8	208.5
2. เรียนหนังสือ	718.0	-	616.3	94.1	4.8	1.6	-	0.0	1.2	-
3. ยังเด็ก ขรา/ไม่สามารถทำงานได้	908.5	-	7.0	11.7	11.4	10.6	12.1	30.4	39.4	786.0
4. อื่น ๆ	128.8	-	27.9	29.4	15.9	9.1	5.8	7.4	14.7	18.5
ผู้มีอายุต่ำกว่า 15 ปี	2,488.6	2,488.6	-	-	-	-	-	-	-	-

หน่วยเป็นพัน : In Thousand

ตารางที่ 2 จำนวนประชากรอายุ 15 ปีขึ้นไป จำแนกตามสถานภาพสมรส สถานภาพแรงงาน และเพศ ภาคตะวันออกเฉียงเหนือ

TABLE 2 POPULATION 15 YEARS AND OVER BY MARITAL STATUS, LABOR FORCE STATUS AND SEX , NORTHEASTERN REGION

ไตรมาสที่ 2/2552 : Quarter 2/2009

หน่วยเป็นพัน : In Thousands

สถานภาพแรงงาน	รวม Total	เคยสมรส Ever-Married				LABOR FORCE STATUS	
		โสด Single	สมรส Married	หม้าย Widowed	หย่า Divorced	แยกกันอยู่ Separated	ไม่ทราบ Unknown
ยอดรวม	17,635.3	4,190.9	11,769.4	1,211.1	258.5	204.8	0.6
กำลังแรงงานรวม	12,843.1	2,379.1	9,662.2	431.0	211.5	158.8	0.6
1. กำลังแรงงานปัจจุบัน	12,694.6	2,343.0	9,556.2	427.7	209.2	158.1	0.6
1.1 ผู้มีงานทำ	12,438.2	2,203.0	9,455.5	423.1	202.9	153.1	0.6
- ทำงาน	12,132.8	2,155.6	9,235.0	398.4	197.4	145.8	0.6
- ไม่ทำงานแต่มีงานประจำ	305.5	47.4	220.5	24.7	5.5	7.3	-
1.2 ผู้ว่างงาน	256.4	140.0	100.7	4.6	6.2	5.0	-
- หางานทำ	40.0	23.7	12.6	-	2.6	1.1	-
- ไม่หางานทำ/พร้อมที่จะทำงาน	216.4	116.3	88.1	4.6	3.6	3.8	-
2. กำลังแรงงานที่รอฤดูกาล	148.5	36.1	106.0	3.3	2.4	0.8	-
ผู้ไม่อยู่ในกำลังแรงงาน	4,792.1	1,811.9	2,107.2	780.0	47.0	46.0	-
1. ทำงานบ้าน	1,525.1	87.6	1,274.3	119.9	22.1	21.4	-
2. เรียนหนังสือ	1,372.2	1,346.4	19.9	-	3.0	2.9	-
3. ยังเด็ก ขรา/ไม่สามารถทำงานได้	1,574.2	240.5	651.2	645.3	18.3	19.0	-
4. อื่น ๆ	320.6	137.4	161.9	14.9	3.8	2.7	-

ตารางที่ 2 จำนวนประชากรอายุ 15 ปีขึ้นไป จำแนกตามสถานภาพสมรส สถานภาพแรงงาน และเพศ ภาคตะวันออกเฉียงเหนือ

TABLE 2 POPULATION 15 YEARS AND OVER BY MARITAL STATUS, LABOR FORCE STATUS AND SEX, NORTHEASTERN REGION

สถานภาพแรงงาน	รวม	เคยสมรส Ever-Married				LABOR FORCE STATUS	
		โสด Single	สมรส Married	หม้าย Widowed	หย่า Divorced	แยกกันอยู่	ไม่ทราบ
						Separated	Unknown
	Total						
ชาย	8,709.6	2,553.6	5,720.2	246.1	111.6	78.1	-
กำลังแรงงานรวม	7,155.8	1,637.1	5,245.4	111.2	96.4	65.7	-
1. กำลังแรงงานปัจจุบัน	7,088.8	1,611.8	5,207.5	109.6	94.3	65.6	-
1.1 ผู้มีงานทำ	6,949.0	1,528.4	5,160.6	107.1	90.9	62.0	-
- ทำงาน	6,775.6	1,501.9	5,027.7	98.8	89.0	58.2	-
- ไม่ทำงานแต่มีงานประจำ	173.4	26.5	132.9	8.3	1.9	3.8	-
1.2 ผู้ว่างงาน	139.8	83.4	46.9	2.5	3.4	3.6	-
- หางานทำ	22.7	12.3	7.9	-	2.5	0.0	-
- ไม่หางานทำ/พร้อมที่จะทำงาน	117.2	71.1	39.0	2.5	0.9	3.6	-
2. กำลังแรงงานที่รอฤดูกาล	67.0	25.3	37.9	1.6	2.1	0.1	-
ผู้ไม่อยู่ในกำลังแรงงาน	1,553.8	916.5	474.8	135.0	15.2	12.4	-
1. ทำงานบ้าน	42.1	16.5	22.0	3.3	0.1	0.2	-
2. เรียนหนังสือ	654.2	640.3	8.2	-	3.0	2.7	-
3. ยังเด็ก ขรา/ไม่สามารถทำงานได้	665.7	160.6	358.7	127.4	10.3	8.8	-
4. อื่น ๆ	191.9	99.1	85.9	4.3	1.8	0.7	-
หญิง	8,925.7	1,637.3	6,049.2	964.9	146.9	126.7	0.6
กำลังแรงงานรวม	5,687.4	742.0	4,416.8	319.9	115.1	93.1	0.6
1. กำลังแรงงานปัจจุบัน	5,605.9	731.2	4,348.7	318.1	114.9	92.4	0.6
1.1 ผู้มีงานทำ	5,489.3	674.7	4,294.9	316.0	112.1	91.1	0.6
- ทำงาน	5,357.2	653.7	4,207.3	299.6	108.4	87.6	0.6
- ไม่ทำงานแต่มีงานประจำ	132.1	20.9	87.6	16.5	3.6	3.6	-
1.2 ผู้ว่างงาน	116.6	56.6	53.8	2.1	2.8	1.3	-
- หางานทำ	17.4	11.4	4.7	-	0.1	1.1	-
- ไม่หางานทำ/พร้อมที่จะทำงาน	99.2	45.1	49.1	2.1	2.7	0.2	-
2. กำลังแรงงานที่รอฤดูกาล	81.5	10.7	68.1	1.8	0.2	0.7	-
ผู้ไม่อยู่ในกำลังแรงงาน	3,238.3	895.4	1,632.4	645.1	31.9	33.6	-
1. ทำงานบ้าน	1,483.0	71.1	1,252.2	116.5	21.9	21.2	-
2. เรียนหนังสือ	718.0	706.1	11.7	-	-	0.2	-
3. ยังเด็ก ขรา/ไม่สามารถทำงานได้	908.5	79.9	292.6	517.9	8.0	10.2	-
4. อื่น ๆ	128.8	38.3	75.9	10.6	1.9	2.0	-

หน่วยเป็นพัน : In Thousand

ไตรมาสที่ 2/2552 : Quarter 2/2009

หน่วยเป็นพัน : In Thousands

ตารางที่ 3 จำนวนประชากรอายุ 15 ปีขึ้นไป จำแนกตามระดับการศึกษาที่สำเร็จ สถานภาพแรงงาน และเพศ ภาคตะวันออกเฉียงเหนือ

TABLE 3 POPULATION 15 YEARS AND OVER BY LEVEL OF EDUCATIONAL ATTAINMENT, LABOR FORCE STATUS AND SEX , NORTHEASTERN REGION

ไตรมาสที่ 2:2552 : Quarter 2/2009															หน่วยเป็นพัน : In Thousand		
สถานภาพแรงงาน	รวม	ไม่มี การศึกษา	ต่ำกว่า ประถมศึกษา Less than Elementary	ประถม ศึกษา Elementary	มัธยมศึกษา ตอนต้น Lower Secondary	มัธยมศึกษาตอนปลาย					อุดมศึกษา				อื่นๆ ^{1/}	ไม่ทราบ	LABOR FORCE STATUS
						Upper Secondary Level					Higher Level						
						สามัญ General/ Academic	สายอาชีพ Vocational	สาขา- การศึกษา Teacher Training	สาขาวิชาการ Academic	สาขาวิชาชีพ Higher Technical Education	สาขา- การศึกษา Teacher Training						
ยอดรวม	17,635.3	483.7	6,133.9	4,094.7	3,232.2	1,717.8	389.4	7.3	658.8	589.3	327.5	0.1	0.5	TOTAL			
กำลังแรงงานรวม	12,843.1	191.5	4,344.3	3,415.1	1,966.6	1,271.8	262.9	4.4	591.8	497.3	296.9	0.1	0.4	Total Labor Force			
1. กำลังแรงงานปัจจุบัน	12,694.6	189.9	4,279.4	3,382.2	1,933.0	1,256.4	262.9	4.4	591.8	497.3	296.9	0.1	0.4	1. Current labor force			
1.1 ผู้มีงานทำ	12,438.2	184.6	4,257.3	3,319.9	1,894.7	1,210.8	250.8	4.4	557.6	467.4	290.3	0.1	0.4	1.1 Employed			
- ทำงาน	12,132.8	182.0	4,124.0	3,247.5	1,875.7	1,194.7	248.9	4.0	542.6	457.8	255.0	0.1	0.4	- At work			
- ไม่ทำงานเต็มงานประจำ	305.5	2.5	133.3	72.4	19.0	16.1	2.0	0.4	15.0	9.5	35.3	-	-	- With job but not at work			
1.2 ผู้ว่างงาน	256.4	5.4	22.1	62.3	38.3	45.6	12.1	-	34.2	29.9	6.6	-	-	1.2 Unemployed			
- หางานทำ	40.0	-	1.5	9.9	1.8	9.3	3.8	-	9.8	2.4	1.6	-	-	- Looking for work			
- ไม่หางานทำพร้อมที่จะทำงาน	216.4	5.4	20.6	52.4	36.6	36.3	8.3	-	24.4	27.5	4.9	-	-	- Not looking/available for work			
2. กำลังแรงงานที่รอฤดูกาล	148.5	1.6	64.9	33.0	33.6	15.4	-	-	-	-	-	-	-	2. Seasonally inactive labor force			
ผู้ไม่อยู่ในกำลังแรงงาน	4,792.1	292.2	1,789.6	679.5	1,265.6	446.0	126.5	3.0	67.0	92.0	30.7	-	0.1	Persons not in Labor Force			
1. ทำงานบ้าน	1,525.1	42.2	614.3	359.8	243.5	173.1	27.5	0.2	29.9	29.7	4.9	-	-	1. Household work			
2. เรียนหนังสือ	1,372.2	-	0.1	181.5	871.6	204.6	80.4	-	7.2	26.8	-	-	-	2. Studies			
3. ยังเด็ก ขรา/ไม่สามารถทำงานได้	1,574.2	248.0	1,125.3	101.6	57.9	23.4	2.5	1.1	3.1	7.0	4.2	-	0.1	3. Too young/old/incapable of work			
4. อื่น ๆ	320.6	2.0	49.9	36.6	92.6	44.9	16.2	1.7	26.8	28.5	21.5	-	0.1	4. Others			

1/ รวมอาชีพระยะสั้น 1/ Including Short Course Vocational

ตารางที่ 3 จำนวนประชากรอายุ 15 ปีขึ้นไป จำนวนตามระดับการศึกษาที่เสร็จ สถานภาพแรงงาน และเพศ ภาคตะวันออกเฉียงเหนือ

TABLE 3 POPULATION 15 YEARS AND OVER BY LEVEL OF EDUCATIONAL ATTAINMENT, LABOR FORCE STATUS AND SEX , NORTHEASTERN REGION

ไตรมาสที่ 2/2552 : Quarter 2/2009															หน่วยเป็นพัน : In Thousand	
สถานภาพแรงงาน	รวม	ไม่มี การศึกษา	ต่ำกว่า ประถมศึกษา Less than Elementary	ประถม ศึกษา Elementary	มัธยมศึกษา ตอนต้น Lower Secondary	มัธยมศึกษาตอนปลาย					L/ อื่นๆ	ไม่ทราบ	LABOR FORCE STATUS			
						Upper Secondary Level										
						สายสามัญ General/ Academic	สายวิชา- ศึกษา Vocational	สายวิชา- การศึกษา Teacher Training	สายวิชาการ Academic	สายวิชาชีพ Higher Technical Education				สายวิชา- การศึกษา Teacher Training		
ชาย	8,709.6	152.1	2,797.3	2,147.7	1,747.7	883.1	239.9	3.9	303.5	294.8	139.2	0.1	0.4	MALE		
กำลังแรงงานรวม	7,155.8	76.3	2,313.8	1,933.5	1,240.1	744.6	182.0	3.0	277.7	258.3	125.9	0.1	0.3	Total Labor Force		
1. กำลังแรงงานเบื้องต้น	7,088.8	76.0	2,291.2	1,915.7	1,222.8	735.7	182.0	3.0	277.7	258.3	125.9	0.1	0.3	1. Current labor force		
1.1 ผู้มีงานทำ	6,949.0	73.8	2,276.9	1,876.6	1,197.7	710.1	175.1	3.0	269.4	243.6	122.4	0.1	0.3	1.1 Employed		
- ทำงาน	6,775.6	72.1	2,190.6	1,835.3	1,186.7	702.9	173.5	3.0	262.5	243.5	105.1	0.1	0.3	- At work		
- ไม่ทำงานแต่มีงานประจำ	173.4	1.7	86.2	41.4	11.1	7.2	1.6	-	6.9	0.1	17.2	-	-	- With job but not at work		
1.2 ผู้ว่างงาน	139.8	2.2	14.3	39.0	25.1	25.7	6.9	-	8.2	14.7	3.6	-	-	1.2 Unemployed		
- หางานทำ	22.7	-	0.4	7.6	1.0	5.1	1.8	-	5.2	1.2	0.4	-	-	- Looking for work		
- ไม่หางานทำพร้อมที่จะทำงาน	117.2	2.2	13.9	31.4	24.0	20.6	5.1	-	3.1	13.5	3.2	-	-	- Not looking/available for work		
2. กำลังแรงงานที่รอฤดูกาล	67.0	0.3	22.6	17.9	17.3	8.9	-	-	-	-	-	-	-	2. Seasonally inactive labor force		
ผู้ไม่อยู่ในกำลังแรงงาน	1,553.8	75.8	483.4	214.2	507.6	138.5	57.8	0.9	25.9	36.5	13.3	-	0.1	Persons not in Labor Force		
1. หางานบ้าน	42.1	1.5	18.2	7.5	5.4	6.9	1.1	-	0.9	0.5	-	-	-	1. Household work		
2. เรียนหนังสือ	654.2	-	0.1	97.9	408.4	90.2	42.1	-	3.8	11.7	-	-	-	2. Studies		
3. ยึดถือ ขว/ไม่สามารถทำงานได้	665.7	74.1	434.9	84.2	42.6	18.1	2.3	0.1	2.5	4.8	2.1	-	0.1	3. Too young/old/incapable of work		
4. อื่น ๆ	191.9	0.1	30.2	24.6	51.2	23.3	12.3	0.8	18.7	19.4	11.2	-	0.1	4. Others		
หญิง	8,925.7	331.6	3,336.6	1,947.0	1,484.5	834.7	149.5	3.5	355.3	294.5	188.3	-	0.1	FEMALE		
กำลังแรงงานรวม	5,687.4	115.2	2,030.5	1,481.6	726.5	527.2	80.9	1.4	314.2	238.9	171.0	-	0.1	Total Labor Force		
1. กำลังแรงงานเบื้องต้น	5,605.9	113.9	1,988.2	1,466.5	710.2	520.7	80.9	1.4	314.2	238.9	171.0	-	0.1	1. Current labor force		
1.1 ผู้มีงานทำ	5,489.3	110.8	1,980.5	1,443.3	696.9	500.7	75.7	1.4	288.2	223.8	168.0	-	0.1	1.1 Employed		
- ทำงาน	5,357.2	109.9	1,933.4	1,412.2	689.1	491.8	75.4	1.0	280.1	214.3	149.9	-	0.1	- At work		
- ไม่ทำงานแต่มีงานประจำ	132.1	0.9	47.1	31.1	7.9	8.9	0.3	0.4	8.1	9.4	18.1	-	-	- With job but not at work		
1.2 ผู้ว่างงาน	116.6	3.1	7.7	23.3	13.3	19.9	5.1	-	26.0	15.2	3.0	-	-	1.2 Unemployed		
- หางานทำ	17.4	-	1.1	2.3	0.8	4.2	2.0	-	4.7	1.2	1.2	-	-	- Looking for work		
- ไม่หางานทำพร้อมที่จะทำงาน	99.2	3.1	6.7	20.9	12.5	15.7	3.2	-	21.3	14.0	1.8	-	-	- Not looking/available for work		
2. กำลังแรงงานที่รอฤดูกาล	81.5	1.3	42.3	15.1	16.3	6.6	-	-	-	-	-	-	-	2. Seasonally inactive labor force		
ผู้ไม่อยู่ในกำลังแรงงาน	3,238.3	216.4	1,306.1	465.4	758.0	307.5	68.7	2.1	41.1	55.6	17.4	-	-	Persons not in Labor Force		
1. หางานบ้าน	1,483.0	40.7	596.0	352.3	238.1	166.2	26.4	0.2	29.0	29.2	4.9	-	-	1. Household work		
2. เรียนหนังสือ	718.0	-	-	83.6	463.2	114.4	38.3	-	3.4	15.1	-	-	-	2. Studies		
3. ยึดถือ ขว/ไม่สามารถทำงานได้	908.5	173.9	690.5	17.4	15.3	5.3	0.2	1.1	0.6	2.2	2.1	-	-	3. Too young/old/incapable of work		
4. อื่น ๆ	128.8	1.8	19.7	12.0	41.4	21.6	3.9	0.9	8.1	9.0	10.3	-	-	4. Others		

1/ รวมอาชีพระยะสั้น 1/ Including Short Course Vocational

ไตรมาสที่ 2/2552 : Quarter 2/2009

หน่วยเป็นพัน : In Thousands

ตารางที่ 4 จำนวนผู้มีงานทำ จำแนกตามระดับการศึกษาที่สำเร็จ อาชีพ และเพศ ภาคตะวันออกเฉียงเหนือ
TABLE 4 EMPLOYED PERSONS BY LEVEL OF EDUCATIONAL ATTAINMENT, OCCUPATION AND SEX , NORTHEASTERN REGION

ไตรมาสที่ 2/2552 - Quarter 2/2009												หน่วยเป็นพัน : In Thousands				
อาชีพ	รวม	ไม่มีการศึกษา	ต่ำกว่าประถมศึกษา	ประถมศึกษา	มัธยมศึกษาตอนปลาย						ไม่ทราบ	อื่นๆ	OCCUPATION			
					Upper Secondary Level											
					มัธยมศึกษาตอนต้น		สายสามัญ		สายวิชาชีพ							
					Lower Secondary	General/Academic	Vocational	Teacher Training	Academic	Higher Technical Education				Teacher Training		
	Total	None	Elementary	Less than	Elementary	Elementary	Secondary	General/Academic	Vocational	Teacher Training	Academic	Higher Technical Education	Teacher Training	Others	Unknown	TOTAL
ยอดรวม	12,438.2	184.6	4,257.3	3,319.9	1,894.7	1,210.8	250.8	4.4	557.6	467.4	290.3	0.1	0.4			
1. ผู้บัญญัติกฎหมาย ข้าราชการระดับอาวุโส และผู้จัดการ	269.5	0.1	50.1	45.3	41.0	53.3	7.2	0.2	49.0	15.7	7.6	-	-		1. Legislators, senior officials and managers	
2. ผู้ประกอบวิชาชีพด้านต่างๆ	419.8	-	4.4	1.5	1.7	2.9	1.0	0.8	145.7	58.4	203.6	-	-		2. Professionals	
3. ผู้ประกอบวิชาชีพด้านเทคนิคสาขาต่างๆ	268.8	1.9	17.6	10.4	26.7	29.6	30.3	0.1	77.0	63.1	12.3	-	-		3. Technicians and associate professionals	
และอาชีพที่เกี่ยวข้อง																
4. เสมียน	268.9	0.1	6.2	6.7	14.4	40.1	20.7	0.2	108.1	60.2	12.3	-	-		4. Clerks	
5. พนักงานบริการและพนักงานในร้านค้า และตลาด	1,662.7	19.7	418.2	330.2	293.6	283.7	72.5	2.3	110.3	101.0	31.0	-	0.3		5. Service workers and shop and market sales workers	
6. ผู้ปฏิบัติงานที่มีฝีมือในด้านการเกษตร และการประมง	6,006.7	108.2	2,765.4	1,758.0	816.8	414.8	44.6	0.9	32.7	54.8	10.4	-	0.1		6. Skilled agricultural and fishery workers	
7. ผู้ปฏิบัติงานด้านความสามารถทางฝีมือ และธุรกิจการค้าที่เกี่ยวข้อง	1,509.5	15.2	446.6	521.6	263.9	159.8	28.5	-	17.6	51.9	4.4	-	-		7. Craft and related trades workers	
8. ผู้ปฏิบัติการ โรงงานและเครื่องจักร และผู้ปฏิบัติงานด้านการประกอบ	591.8	2.1	117.3	167.3	158.4	81.9	20.5	-	6.8	34.9	2.5	-	-		8. Plant and machine operators and assemblers	
9. อาชีพขั้นพื้นฐานต่างๆ ในด้านการขาย และการให้บริการ	1,440.5	37.4	431.6	478.9	278.2	144.6	25.5	0.0	10.5	27.5	6.2	0.1	-		9. Elementary occupations	
10. คนงานซึ่งมิได้แนบไว้ในหมวดอื่น	-	-	-	-	-	-	-	-	-	-	-	-	-		10. Workers not classifiable by occupation	

ตารางที่ 4 จำนวนผู้มีงานทำ จำแนกตามระดับการศึกษาที่สำเร็จ อาชีพ และเพศ ภาคตะวันออกเฉียงเหนือ

TABLE 4 EMPLOYED PERSONS BY LEVEL OF EDUCATIONAL ATTAINMENT, OCCUPATION AND SEX, NORTHEASTERN REGION

ไตรมาสที่ 2/2552 : Quarter 2/2009															หน่วยนับ : In Thousand
อาชีพ	รวม	ไม่การศึกษา	ต่ำกว่าประถมศึกษา	ประถมศึกษา	มัธยมศึกษาตอนปลาย						อื่นๆ ^{1/}	ไม่ทราบ	OCCUPATION		
					Upper Secondary Level										
					มัธยมศึกษาตอนต้น		สายสามัญ		สายวิชาชีพ						
					Lower Secondary	General/Academic	Vocational	Teacher Training	Academic	Technical Education	Teacher Training	Others	Unknown		
ชาย	6,949.0	73.8	2,276.9	1,876.6	1,197.7	710.1	175.1	3.0	269.4	243.6	122.4	0.1	0.3	MALE	
1. ผู้ปฏิบัติงานนายช่างอาคารระดับอาวุโสและผู้จัดการ	232.0	0.1	46.4	37.4	38.2	43.5	6.9	0.2	41.6	11.7	6.0	-	-	1. Legislators, senior officials and managers	
2. ผู้ประกอบวิชาชีพด้านค่าจ้าง	168.4	-	4.4	0.8	1.2	0.5	0.4	0.7	64.0	14.5	82.0	-	-	2. Professionals	
3. ผู้ประกอบวิชาชีพด้านเทคนิคสาขาต่างๆ และอาชีพที่เกี่ยวข้อง	142.8	0.1	7.6	5.4	16.1	16.7	23.6	0.1	33.8	33.2	6.3	-	-	3. Technicians and associate professionals	
4. เสมียน	90.5	-	3.6	2.6	7.2	14.9	8.3	0.2	33.3	16.5	3.9	-	-	4. Clerks	
5. พนักงานบริการและพนักงานในร้านค้าและตลาด	633.6	6.1	132.4	118.7	115.0	118.5	43.9	1.1	44.6	47.2	6.0	-	0.2	5. Service workers and shop and market sales workers	
6. ผู้ปฏิบัติงานที่มีฝีมือในด้านการเกษตรและการประมง	3,364.6	41.2	1,474.1	960.1	528.2	264.7	30.4	0.9	23.3	33.4	8.3	-	0.1	6. Skilled agricultural and fishery workers	
7. ผู้ปฏิบัติงานด้านความสามารทางฝีมือและธุรกิจการที่เกี่ยวข้อง	1,011.9	10.0	272.8	343.9	191.4	104.6	25.4	-	14.8	45.8	3.2	-	-	7. Craft and related trades workers	
8. ผู้ปฏิบัติงานโรงงานและเครื่องจักรและผู้ปฏิบัติงานด้านการประกอบ	465.2	1.9	102.9	124.4	120.6	66.2	16.9	-	6.6	23.2	2.5	-	-	8. Plant and machine operators and assemblers	
9. อาชีพพื้นฐานต่างๆ ในด้านการขายและการให้บริการ	839.9	14.4	232.8	283.4	179.8	80.4	19.4	-	7.4	18.1	4.2	0.1	-	9. Elementary occupations	
10. คนงานจ้างได้จำนวนมากไว้ในหมวดอื่น	-	-	-	-	-	-	-	-	-	-	-	-	-	10. Workers not classifiable by occupation	
หญิง	5,489.3	110.8	1,980.5	1,443.3	696.9	500.7	75.7	1.4	288.2	223.8	168.0	-	0.1	FEMALE	
1. ผู้ปฏิบัติงานนายช่างอาคารระดับอาวุโสและผู้จัดการ	37.5	-	3.8	7.9	2.8	9.8	0.3	-	7.4	4.0	1.6	-	-	1. Legislators, senior officials and managers	
2. ผู้ประกอบวิชาชีพด้านค่าจ้าง	251.4	-	-	0.7	0.4	2.4	0.6	0.1	81.7	43.8	121.6	-	-	2. Professionals	
3. ผู้ประกอบวิชาชีพด้านเทคนิคสาขาต่างๆ และอาชีพที่เกี่ยวข้อง	126.0	1.8	9.9	5.1	10.6	12.9	6.7	-	43.2	29.9	6.0	-	-	3. Technicians and associate professionals	
4. เสมียน	178.4	0.1	2.6	4.1	7.2	25.2	12.4	-	74.8	43.7	8.4	-	-	4. Clerks	
5. พนักงานบริการและพนักงานในร้านค้าและตลาด	1,029.1	13.6	285.8	211.5	178.6	165.2	28.6	1.2	65.7	53.7	25.1	-	0.1	5. Service workers and shop and market sales workers	
6. ผู้ปฏิบัติงานที่มีฝีมือในด้านการเกษตรและการประมง	2,642.1	67.0	1,291.3	797.9	288.7	150.1	14.2	-	9.4	21.4	2.1	-	-	6. Skilled agricultural and fishery workers	
7. ผู้ปฏิบัติงานด้านความสามารทางฝีมือและธุรกิจการที่เกี่ยวข้อง	497.6	5.3	173.8	177.7	72.5	55.2	3.1	-	2.8	6.1	1.3	-	-	7. Craft and related trades workers	
8. ผู้ปฏิบัติงานโรงงานและเครื่องจักรและผู้ปฏิบัติงานด้านการประกอบ	126.6	0.2	14.4	42.9	37.8	15.8	3.6	-	0.2	11.7	0.1	-	-	8. Plant and machine operators and assemblers	
9. อาชีพพื้นฐานต่างๆ ในด้านการขายและการให้บริการ	600.6	23.0	198.9	195.4	98.4	64.2	6.2	0.0	3.1	9.4	2.0	-	-	9. Elementary occupations	
10. คนงานจ้างได้จำนวนมากไว้ในหมวดอื่น	-	-	-	-	-	-	-	-	-	-	-	-	-	10. Workers not classifiable by occupation	

1/ รวมอาชีพระยะสั้น 1/ Including Short Course Vocational

ตารางที่ 5 จำนวนผู้มีงานทำ จำนวนคนระดับการศึกษาที่สำเร็จ อุดสาหกรรม และเพศ ภาคตะวันออกเฉียงเหนือ
TABLE 5 EMPLOYED PERSONS BY LEVEL OF EDUCATIONAL ATTAINMENT, INDUSTRY AND SEX, NORTHEASTERN REGION

นํายกเป็นพัน : In Thousands															
อุตสาหกรรม	รวม	ไม่มี การศึกษา	ต่ำกว่า ประถมศึกษา	มัธยมศึกษาตอนปลาย						อุดมศึกษา			L/ อื่นๆ	ไม่ทราบ	INDUSTRY
				Upper Secondary Level				Higher Level							
				ประถมศึกษา ตอนต้น	สามัญ ศึกษา	สายอาชีพ- ศึกษา	สายวิชาการ	สายวิชาชีพ	สายวิชาชีพ- การศึกษ	Teacher Training	Academic	Technical Education			
Total	12,438.2	184.6	4,257.3	3,319.9	1,894.7	1,210.8	250.8	4.4	557.6	467.4	290.3	0.1	0.4	TOTAL	
1. เกษตรกรรม การล่าสัตว์ และการป่าไม้	6,363.7	120.9	2,856.9	1,875.9	893.5	445.9	53.2	0.9	35.6	69.7	11.3	-	0.1	1. Agriculture, hunting and forestry	
2. การประมง	66.4	1.5	38.8	16.2	7.1	2.2	0.3	-	0.1	0.1	-	-	-	2. Fishing	
3. การทำเหมืองแร่ และเหมืองหิน	13.3	-	2.2	6.3	4.5	0.1	-	-	0.2	-	-	-	-	3. Mining and quarrying	
4. การผลิต	1,120.7	13.2	309.9	337.6	210.7	134.2	34.0	-	27.0	48.8	5.3	-	-	4. Manufacturing	
5. การไฟฟ้า ก๊าซ และการประปา	25.7	-	1.3	2.3	0.9	4.5	1.2	-	4.6	11.0	0.0	-	-	5. Electricity, gas and water supply	
5. การก่อสร้าง	919.7	11.6	293.9	361.9	147.6	61.5	5.1	-	10.5	26.9	0.7	-	-	6. Construction	
7. การขนส่ง การขายปลีก การซ่อมแซมยานยนต์ รถจักรยานยนต์ ของใช้ส่วนบุคคล และของใช้ ในครัวเรือน	1,684.3	20.8	392.3	366.2	332.0	278.2	74.6	0.2	100.2	98.3	21.4	0.1	0.2	7. Wholesale and retail trade, repair of motor vehicles motorcycles and personal and household goods	
8. โรงแรม และภัตตาคาร	588.2	5.0	168.0	153.0	113.3	78.8	13.6	1.1	23.2	28.2	4.0	-	-	8. Hotel and restaurants	
9. การขนส่ง สถานที่เก็บสินค้าและการคมนาคม	176.5	0.8	46.7	39.6	41.5	28.4	1.5	0.2	10.0	7.2	0.6	-	-	9. Transport, storage and communication	
10. การเป็นสื่อกลางทางการเงิน	64.7	-	2.3	2.6	3.7	5.5	4.1	-	34.6	9.7	2.1	-	-	10. Financial intermediation	
11. กิจกรรมด้านอสังหาริมทรัพย์ การให้เช่า และกิจการทางธุรกิจ	84.9	0.7	9.6	10.9	15.9	15.5	4.7	-	18.4	7.2	2.0	-	-	11. Real estate, renting and business activities	
12. การบริหารราชการ และการป้องกันประเทศ รวมทั้งการประกันสังคมภาคบังคับ	472.1	0.3	39.2	42.8	53.2	73.7	43.6	0.2	129.3	71.5	18.3	-	-	12. Public administration and defence, compulsory social security	
13. การศึกษา	364.9	0.2	10.7	8.8	7.3	11.4	1.7	0.8	110.5	6.3	207.2	-	-	13. Education	
14. งานด้านสุขภาพ และงานสังคมสงเคราะห์	234.9	1.4	14.5	13.6	15.6	42.2	6.4	1.1	46.6	77.6	16.0	-	0.1	14. Health and social work	
15. กิจกรรมด้านบริการชุมชน สังคม และการบริการ ส่วนบุคคลอื่นๆ	198.9	1.5	54.6	58.7	42.5	21.6	6.6	-	7.0	4.8	1.5	-	-	15. Other community, social and personal service activity	
16. ลูกจ้างในครัวเรือนส่วนบุคคล	59.4	6.5	16.5	23.5	5.3	7.3	0.2	-	-	0.1	0.0	-	-	16. Private households with employed persons	
17. องค์การระหว่างประเทศและองค์การต่างประเทศ อื่นๆ และสมาชิก	-	-	-	-	-	-	-	-	-	-	-	-	-	17. Extra-territorial organizations and bodies	
18. ไม่ทราบ	-	-	-	-	-	-	-	-	-	-	-	-	-	18. Unknown	

U/ รวมอาชีพระยะสั้น U/ Including Short Course Vocational

ตารางที่ 5 จำนวนผู้ปฏิบัติงาน จำแนกตามระดับการศึกษาที่สำเร็จ อุตสาหกรรม และเพศ ภาคตะวันออกเฉียงเหนือ
TABLE 5 EMPLOYED PERSONS BY LEVEL OF EDUCATIONAL ATTAINMENT, INDUSTRY AND SEX, NORTHEASTERN REGION

ข้อมูลพื้นฐาน : In Thousand																	
อุตสาหกรรม	รวม	ไม่มี การศึกษา	ต่ำกว่า ประถมศึกษา	ประถม ศึกษา	มัธยมศึกษา ตอนต้น	มัธยมศึกษาตอนปลาย					อุดมศึกษา				อื่นๆ	ไม่ทราบ	INDUSTRY
						สายสามัญ	สายวิชา- การศึกษา	สายวิชา- การศึกษา	สายวิชาชีพ	สายวิชา- การศึกษา	สายวิชาชีพ	สายวิชาชีพ	สายวิชาชีพ				
Total						General/ Academic	Vocational	Teacher Training	Academic	Technical Education	Teacher Training	Others	Unknown				
ชาย																	
1. เคนครกรรม การก่อสร้าง และการป่าไม้	3,570.5	46.7	1,508.2	1,029.8	589.4	281.5	37.0	0.3	0.1	0.1	-	-	-	0.1	0.3	MALE	
2. การประมง	55.3	1.5	31.3	14.7	5.2	2.1	0.3	-	0.1	0.1	-	-	-	-	0.1	1. Agriculture, hunting and forestry	
3. การทำเหมืองแร่ และเหมืองหิน	11.6	-	2.2	5.1	4.2	-	-	-	0.2	-	-	-	-	-	-	2. Fishing	
4. การผลิต	466.4	5.4	123.9	119.0	99.5	55.4	21.3	-	18.1	21.0	2.8	-	-	-	-	3. Mining and quarrying	
5. การไฟฟ้า ก๊าซ และการประปา	23.6	-	1.3	1.6	0.9	4.5	1.2	-	4.1	10.0	0.0	-	-	-	-	4. Manufacturing	
6. การก่อสร้าง	794.7	10.4	250.5	306.9	132.8	55.0	5.1	-	7.6	25.7	0.7	-	-	-	-	5. Electricity, gas and water supply	
7. การขนส่ง การขายปลีก การซ่อมแซมยานยนต์ รถจักรยานยนต์ ของใช้ส่วนบุคคล และของใช้ ในครัวเรือน	903.3	7.4	165.0	223.3	188.6	158.8	53.9	0.2	45.5	54.7	5.7	0.1	0.2	-	-	6. Construction	
8. โรงแรม และภัตตาคาร	214.8	0.5	60.3	49.3	45.1	28.4	6.1	0.9	8.4	14.0	1.8	-	-	-	-	7. Wholesale and retail trade, repair of motor vehicles motorcycles and personal and household goods	
9. การขนส่ง สถานที่กินดื่ม และการคมนาคม	158.5	0.8	45.0	36.2	39.4	24.8	1.4	0.2	4.8	5.3	0.6	-	-	-	-	8. Hotel and restaurants	
10. การเป็นสื่อกลางทางการเงิน	27.5	-	1.0	2.1	1.1	2.5	1.2	-	12.1	5.6	1.8	-	-	-	-	9. Transport, storage and communication	
11. กิจกรรมด้านอสังหาริมทรัพย์ การให้เช่า และกิจกรรมทางธุรกิจ	50.7	0.1	6.5	5.3	11.4	8.9	2.9	-	8.7	5.5	1.4	-	-	-	-	10. Financial intermediation	
12. การบริหารราชการ และการป้องกันประเทศ รวมทั้งการประกันสังคมทั้งหมด	323.4	0.3	36.3	35.0	50.0	60.4	38.8	0.2	62.3	30.9	9.3	-	-	-	-	11. Real estate, renting and business activities	
13. การศึกษา	172.9	-	6.7	6.3	5.0	6.0	0.5	0.7	57.0	3.3	87.5	-	-	-	-	12. Public administration and defence, compulsory social security	
14. งานด้านสุขภาพ และงานสังคมสงเคราะห์	60.3	-	3.7	5.1	3.7	11.6	0.9	-	13.8	20.5	1.0	-	-	-	-	13. Education	
15. กิจกรรมด้านบริการชุมชน สังคม และการบริการส่วนบุคคลอื่นๆ	103.6	0.7	32.0	30.7	21.5	7.5	4.5	-	2.0	3.9	0.8	-	-	-	-	14. Health and social work	
16. ธุรกิจไมโครวิชั่นส่วนบุคคล	11.9	-	3.0	6.1	-	2.9	-	-	-	-	-	-	-	-	-	15. Other community, social and personal service activity	
17. องค์การระหว่างประเทศและองค์การต่างประเทศ อื่นๆ และสมาชิก	-	-	-	-	-	-	-	-	-	-	-	-	-	-	-	16. Private households with employed persons	
18. ไม่ทราบ	-	-	-	-	-	-	-	-	-	-	-	-	-	-	-	17. Extra-territorial organizations and bodies	
หญิง																	
1. เคนครกรรม การก่อสร้าง และการป่าไม้	2,793.2	74.2	1,348.7	846.1	304.1	164.4	16.2	-	10.8	26.7	2.2	-	-	-	0.1	FEMALE	
2. การประมง	11.0	-	7.6	1.5	1.9	0.1	0.1	-	-	-	-	-	-	-	-	1. Agriculture, hunting and forestry	
3. การทำเหมืองแร่ และเหมืองหิน	1.7	-	-	1.2	0.4	0.1	-	-	-	-	-	-	-	-	-	2. Fishing	
4. การผลิต	654.3	7.8	186.0	218.6	111.3	78.8	12.7	-	8.8	27.8	2.5	-	-	-	-	3. Mining and quarrying	
5. การไฟฟ้า ก๊าซ และการประปา	2.2	-	-	0.7	-	-	-	-	0.5	1.0	-	-	-	-	-	4. Manufacturing	
6. การก่อสร้าง	125.0	1.2	43.4	55.0	14.8	6.5	-	-	2.9	1.2	0.1	-	-	-	-	5. Electricity, gas and water supply	
7. การขนส่ง การขายปลีก การซ่อมแซมยานยนต์ รถจักรยานยนต์ ของใช้ส่วนบุคคล และของใช้ ในครัวเรือน	781.0	13.5	227.2	142.9	143.4	119.4	20.7	-	54.7	43.7	15.7	-	-	-	-	6. Construction	
8. โรงแรม และภัตตาคาร	373.4	4.5	107.8	103.7	68.2	50.4	7.5	0.2	14.8	14.2	2.2	-	-	-	-	7. Wholesale and retail trade, repair of motor vehicles motorcycles and personal and household goods	
9. การขนส่ง สถานที่กินดื่ม และการคมนาคม	17.9	-	1.7	3.4	2.0	3.6	0.1	-	5.2	1.9	-	-	-	-	-	8. Hotel and restaurants	
10. การเป็นสื่อกลางทางการเงิน	37.2	-	1.3	0.5	2.6	3.1	2.9	-	22.5	4.1	0.3	-	-	-	-	9. Transport, storage and communication	
11. กิจกรรมด้านอสังหาริมทรัพย์ การให้เช่า และกิจกรรมทางธุรกิจ	34.2	0.6	3.1	5.6	4.5	6.6	1.8	-	9.7	1.7	0.6	-	-	-	-	10. Financial intermediation	
12. การบริหารราชการ และการป้องกันประเทศ รวมทั้งการประกันสังคมทั้งหมด	148.7	-	2.9	7.9	3.3	13.3	4.8	-	67.1	40.5	9.0	-	-	-	-	11. Real estate, renting and business activities	
13. การศึกษา	192.0	0.2	4.0	2.5	2.4	5.5	1.2	0.1	53.6	3.0	119.8	-	-	-	-	12. Public administration and defence, compulsory social security	
14. งานด้านสุขภาพ และงานสังคมสงเคราะห์	174.6	1.4	10.7	8.4	11.9	30.6	5.5	1.1	32.8	57.1	15.0	-	-	-	0.1	13. Education	
15. กิจกรรมด้านบริการชุมชน สังคม และการบริการส่วนบุคคลอื่นๆ	95.3	0.9	22.6	28.0	21.0	14.1	2.1	-	5.0	1.0	0.7	-	-	-	-	14. Health and social work	
16. ธุรกิจไมโครวิชั่นส่วนบุคคล	47.5	6.5	13.5	17.4	5.3	4.4	0.2	-	-	0.1	0.0	-	-	-	-	15. Other community, social and personal service activity	
17. องค์การระหว่างประเทศและองค์การต่างประเทศ อื่นๆ และสมาชิก	-	-	-	-	-	-	-	-	-	-	-	-	-	-	-	16. Private households with employed persons	
18. ไม่ทราบ	-	-	-	-	-	-	-	-	-	-	-	-	-	-	-	17. Extra-territorial organizations and bodies	
รวมรวมรวมรวมรวมรวมรวมรวมรวมรวมรวมรวมรวมรวมรวมรวมรวมรวมรวมรวมรวมรวมรวมรวมรวมรวมรวมรวมรวมรวมรวมรวมรวมรวมรวมรวมรวมรวมรวมรวมรวมรวมรวมรวมรวมรวมรวมรวมรวมรวมรวมรวมรวมรวมรวมรวมรวมรวมรวมรวมรวมรวมรวมรวมรวมรวมรวมรวมรวมรวมรวมรวมรวมรวมรวมรวมรวมรวมรวมรวมรวมรวมรวมรวมรวมรวมรวมรวมรวมรวมรวมรวมรวมรวมรวมรวมรวมรวมรวมรวมรวมรวมรวมรวมรวมรวมรวมรวมรวมรวมรวมรวมรวมรวมรวมรวมรวมรวมรวมรวมรวมรวมรวมรวมรวมรวมรวมรวมรวมรวมรวมรวมรวมรวมรวมรวมรวมรวมรวมรวมรวมรวมรวมรวมรวมรวมรวมรวมรวมรวมรวมรวมรวมรวมรวมรวมรวมรวมรวมรวมรวมรวมรวมรวมรวมรวมรวมรวมรวมรวมรวมรวมรวมรวมรวมรวมรวมรวมรวมรวมรวมรวมรวมรวมรวมรวมรวมรวมรวมรวมรวมรวมรวมรวมรวมรวมรวมรวมรวมรวมรวมรวมรวมรวมรวมรวมรวมรวมรวมรวมรวมรวมรวมรวมรวมรวมรวมรวมรวมรวมรวมรวมรวมรวมรวมรวมรวมรวมรวมรวมรวมรวมรวมรวมรวมรวมรวมรวมรวมรวมรวมรวมรวมรวมรวมรวมรวมรวมรวมรวมรวมรวมรวมรวมรวมรวมรวมรวมรวมรวมรวมรวมรวมรวมรวมรวมรวมรวมรวมรวมรวมรวมรวมรวมรวมรวมรวมรวมรวมรวมรวมรวมรวมรวมรวมรวมรวมรวมรวมรวมรวมรวมรวมรวมรวมรวมรวมรวมรวมรวมรวมรวมรวมรวมรวมรวมรวมรวมรวมรวมรวมรวมรวมรวมรวมรวมรวมรวมรวมรวมรวมรวมรวมรวมรวมรวมรวมรวมรวมรวมรวมรวมรวมรวมรวมรวมรวมรวมรวมรวมรวมรวมรวมรวมรวมรวมรวมรวมรวมรวมรวมรวมรวมรวมรวมรวมรวมรวมรวมรวมรวมรวมรวมรวมรวมรวมรวมรวมรวมรวมรวมรวมรวมรวมรวมรวมรวมรวมรวมรวมรวมรวมรวมรวมรวมรวมรวมรวมรวมรวมรวมรวมรวมรวมรวมรวมรวมรวมรวมรวมรวมรวมรวมรวมรวมรวมรวมรวมรวมรวมรวมรวมรวมรวมรวมรวมรวมรวมรวมรวมรวมรวมรวมรวมรวมรวมรวมรวมรวมรวมรวมรวมรวมรวมรวมรวมรวมรวมรวมรวมรวมรวมรวมรวมรวมรวมรวมรวมรวมรวมรวมรวมรวมรวมรวมรวมรวมรวมรวมรวมรวมรวมรวมรวมรวมรวมรวมรวมรวมรวมรวมรวมรวมรวมรวมรวมรวมรวมรวมรวมรวมรวมรวมรวมรวมรวมรวมรวมรวมรวมรวมรวมรวมรวมรวมรวมรวมรวมรวมรวมรวมรวมรวมรวมรวมรวมรวมรวมรวมรวมรวมรวมรวมรวมรวมรวมรวมรวมรวมรวมรวมรวมรวมรวมรวมรวมรวมรวมรวมรวมรวมรวมรวมรวมรวมรวมรวมรวมรวมรวมรวมรวมรวมรวมรวมรวมรวมรวมรวมรวมรวมรวมรวมรวมรวมรวมรวมรวมรวมรวมรวมรวมรวมรวมรวมรวมรวมรวมรวมรวมรวมรวมรวมรวมรวมรวมรวมรวมรวมรวมรวมรวมรวมรวมรวมรวมรวมรวมรวมรวมรวมรวมรวมรวมรวมรวมรวมรวมรวมรวมรวมรวมรวมรวมรวมรวมรวมรวมรวมรวมรวมรวมรวมรวมรวมรวมรวมรวมรวมรวมรวมรวมรวมรวมรวมรวมรวมรวมรวมรวมรวมรวมรวมรวมรวมรวมรวมรวมรวมรวมรวมรวมรวมรวมรวมรวมรวมรวมรวมรวมรวมรวมรวมรวมรวมรวมรวมรวมรวมรวมรวมรวมรวมรวมรวมรวมรวมรวมรวมรวมรวมรวมรวมรวมรวมรวมรวมรวมรวมรวมรวมรวมรวมรวมรวมรวมรวมรวมรวมรวมรวมรวมรวมรวมรวมรวมรวมรวมรวมรวมรวมรวมรวมรวมรวมรวมรวมรวมรวมรวมรวมรวมรวมรวมรวมรวมรวมรวมรวมรวมรวมรวมรวมรวมรวมรวมรวมรวมรวมรวมรวมรวมรวมรวมรวมรวมรวมรวมรวมรวมรวมรวมรวมรวมรวมรวมรวมรวมรวมรวมรวมรวมรวมรวมรวมรวมรวมรวมรวมรวมรวมรวมรวมรวมรวมรวมรวมรวมรวมรวมรวมรวมรวมรวมรวมรวมรวมรวมรวมรวมรวมรวมรวมรวมรวมรวมรวมรวมรวมรวมรวมรวมรวมรวมรวมรวมรวมรวมรวมรวมรวมรวมรวมรวมรวมรวมรวมรวมรวมรวมรวมรวมรวมรวมรวมรวมรวมรวมรวมรวมรวมรวมรวมรวมรวมรวมรวมรวมรวมรวมรวมรวมรวมรวมรวมรวมรวมรวมรวมรวมรวมรวมรวมรวมรวมรวมรวมรวมรวมรวมรวมรวมรวมรวมรวมรวมรวมรวมรวมรวมรวมรวมรวมรวมรวมรวมรวมรวมรวมรวมรวมรวมรวมรวมรวมรวมรวมรวมรวมรวมรวมรวมรวมรวมรวมรวมรวมรวมรวมรวมรวมรวมรวมรวมรวมรวมรวมรวมรวมรวมรวมรวมรวมรวมรวมรวมรวมรวมรวมรวมรวมรวมรวมรวมรวมรวมรวมรวมรวมรวมรวมรวมรวมรวมรวมรวมรวมรวมรวมรวมรวมรวมรวมรวมรวมรวมรวมรวมรวมรวมรวมรวมรวมรวมรวมรวมรวมรวมรวมรวมรวมรวมรวมรวมรวมรวมรวมรวมรวมรวมรวมรวมรวมรวมรวมรวมรวมรวมรวมรวมรวมรวมรวมรวมรวมรวมรวมรวมรวมรวมรวมรวมรวมรวมรวมรวมรวมรวมรวมรวมรวมรวมรวมรวมรวมรวมรวมรวมรวมรวมรวมรวมรวมรวมรวมรวมรวมรวมรวมรวมรวมรวมรวมรวมรวมรวมรวมรวมรวมรวมรวมรวมรวมรวมรวมรวมรวมรวมรวมรวมรวมรวมรวมรวมรวมรวมรวมรวมรวมรวมรวมรวมรวมรวมรวมรวมรวมรวมรวมรวมรวมรวมรวมรวมรวมรวมรวมรวมรวมรวมรวมรวมรวมรวมรวมรวมรวมรวมรวมรวมรวมรวมรวมรวมรวมรวมรวมรวมรวมรวมรวมรวมรวมรวมรวมรวมรวมรวมรวมรวมรวมรวมรวมรวมรวมรวมรวมรวมรวมรวมรวมรวมรวมรวมรวมรวมรวมรวมรวมรวมรวมรวมรวมรวมรวมรวมรวมรวมรวมรวมรวมรวมรวมรวมรวมรวมรวมรวมรวมรวมรวมรวมรวมรวมรวมรวมรวมรวมรวมรวมรวมรวมรวมรวมรวมรวมรวมรวมรวมรวมรวมรวมรวมรวมรวมรวมรวมรวมรวมรวมรวมรวมรวมรวมรวมรวมรวมรวมรวมรวมรวมรวมรวมรวมรวมรวมรวมรวมรวมรวมรวมรวมรวมรวมรวมรวมรวมรวมรวมรวมรวมรวมรวมรวมรวมรวมรวมรวมรวมรวมรวมรวมรวมรวมรวมรวมรวมรวมรวมรวมรวมรวมรวมรวมรวมรวมรวมรวมรวมรวมรวมรวมรวมรวมรวมรวมรวมรวมรวมรวมรวมรวมรวมรวมรวมรวมรวมรวมรวมรวมรวมรวมรวมรวมรวมรวมรวมรวมรวมรวมรวมรวมรวมรวมรวมรวมรวมรวมรวมรวมรวมรวมรวมรวมรวมรวมรวมรวมรวมรวมรวมรวมรวมรวมรวมรวมรวมรวมรวมรวมรวมรวมรวมรวมรวมรวมรวมรวมรวมรวมรวมรวมรวมรวมรวมรวมรวมรวมรวมรวมรวมรวมรวมรวมรวมรวมรวมรวมรวมรวมรวมรวมรวมรวมรวมรวมรวมรวมรวมรวมรวมรวมรวมรวมรวมรวมรวมรวมรวมรวมรวมรวมรวมรวมรวมรวมรวมรวมรวมรวมรวมรวมรวมรวมรวมรวมรวมรวมรวมรวมรวมรวมรวมรวมรวมรวมรวมรวมรวมรวมรวมรวมรวมรวมรวมรวมรวมรวมรวมรวมรวมรวมรวมรวมรวมรวมรวมรวมรวมรวมรวมรวมรวมรวมรวมรวมรวมรวมรวมรวมรวมรวมรวมรวมรวมรวมรวมรวมรวมรวมรวมรวมรวมรวมรวมรวมรวมรวมรวมรวมรวมรวมรวมรวมรวมรวมรวมรวมรวมรวมรวมรวมรวมรวมรวมรวมรวมรวมรวมรวมรวมรวมรวมรวมรวมรวมรวมรวมรวมรวมรวมรวมรวมรวมรวมรวมรวมรวมรวมรวมรวมรวมรวมรวมรวมรวมรวมรวมรวมรวมรวมรวมรวมรวมรวมรวมรวมรวมรวมรวมรวมรวมรวมรวมรวมรวมรวมรวมรวมรวมรวมรวมรวมรวมรวมรวมรวมรวมรวมรวมรวมรวมรวมรวมรวมรวมรวมรวมรวมรวมรวมรวมรวมรวมรวมรวมรวมรวมรวมรวมรวมรวมรวมรวมรวมรวมรวมรวมรวมรวมรวมรวมรวมรวมรวมรวมรวมรวมรวมรวมรวมรวมรวมรวมรวมรวมรวมรวมรวมรวมรวมรวมรวมรวมรวมรวมรวมรวมรวมรวมรวมรวมรวมรวมรวมรวมรวมรวมรวมรวมรวมรวมรวมรวมรวมรวมรวมรวมรวมรวมรวมรวมรวมรวมรวมรวมรวมรวมรวมรวมรวมรวมรวมรวมรวมรวมรวมรวมรวมรวมรวมรวมรวมรวมรวมรวมรวมรวมรวมรวมรวมรวมรวมรวมรวมรวมรวมรวมรวมรวมรวมรวมรวมรวมรวมรวมรวมรวมรวมรวมรวมรวมรวมรวมรวมรวมรวมรวมรวมรวมรวมรวมรวมรวมรวมรวมรวมรวมรวมรวมรวมรวมรวมรวมรวมรวมรวมรวมรวมรวมรวมรวมรวมรวมรวมรวมรวมรวมรวมรวมรวมรวมรวมรวมรวมรวมรวมรวมรวมรวมรวมรวมรวมรวมรวมรวมรวมรวมรวมรวมรวมรวมรวมรวมรวมรวมรวมรวมรวมรวมรวมรวมรวมรวมรวมรวมรวมรวมรวมรวมรวมรวมรวมรวมรวมรวมรวมรวมรวมรวมรวมรวมรวมรวมรวมรวมรวมรวมรวมรวมรวมรวมรวมรวมรวมรวมรวมรวมรวมรวมรวมรวมรวมรวมรวมรวมรวมรวมรวมรวมรวมรวมรวมรวมรวมรวมรวมรวมรวมรวมรวมรวมรวมรวมรวมรวมรวมรวมรวมรวมรวมรวมรวมรวมรวมรวมรวมรวมรวมรวมรวมรวมรวมรวมรวมรวมรวมรวมรวมรวมรวมรวมรวมรวมรวมรวมรวมรวมรวมรวมรวมรวมรวมรวมรวมรวมรวมรวมรวมรวมรวมรวมรวมรวมรวมรวมรวมรวมรวมรวมรวมรวมรวมรวมรวมรวมรวมรวมรวมรวมรวมรวมรวมรวมรวมรวมรวมรวมรวมรวมรวมรวมรวมรวมรวมรวมรวมรวมรวมรวมรวมรวมรวมรวมรวมรวมรวมรวมรวมรวมรวมรวมรวมรวมรวมรวมรวมรวมรวมรวมรวมรวมรวมรวมรวมรวมรวมรวมรวมรวมรวมรวมรวมรวมรวมรวมรวมรวมรวมรวมรวม																	

ตารางที่ 6 จำนวนผู้จ้างทำ จําแนกตามสถานภาพทางาน อาชีพ และเพศ ภาคตะวันออกเฉียงเหนือ

TABLE 6 EMPLOYED PERSONS BY WORK STATUS, OCCUPATION AND SEX , NORTHEASTERN REGION

ไตรมาสที่ 2/2552 : Quarter 2/2009

หน่วยเป็นพัน : In Thousands

อาชีพ	สถานภาพทางาน Work Status							OCCUPATION
	รวม	นายจ้าง	ลูกจ้างรัฐบาล	ลูกจ้างเอกชน	ทำงานส่วนตัว	ช่วยธุรกิจครอบครัว	การรวมกลุ่ม	
	Total	Employer	Government Employee	Private Employee	Own Account Worker	Unpaid Family Worker	Members of Producers' Cooperatives	
ยอดรวม	12,438.2	211.6	1,138.4	2,868.0	4,886.6	3,271.9	61.6	TOTAL
1. ผู้บัญญัติกฎหมาย ข้าราชการระดับอาวุโส และผู้จัดการ	269.5	77.6	172.9	17.3	1.6	-	0.1	1. Legislators, senior officials and managers
2. ผู้ประกอบวิชาชีพด้านต่างๆ	419.8	0.8	372.8	38.8	5.4	2.0	-	2. Professionals
3. ผู้ประกอบวิชาชีพด้านเทคนิคสาขาต่างๆ และอาชีพที่เกี่ยวข้อง	268.8	1.9	130.0	98.7	29.5	7.8	1.0	3. Technicians and associate professionals
4. เสมียน	268.9	2.0	151.8	104.4	4.3	6.4	-	4. Clerks
5. พนักงานบริการและพนักงานในร้านค้า และตลาด	1,662.7	44.2	128.0	233.6	732.0	517.5	7.3	5. Service workers and shop and market sales workers
6. ผู้ปฏิบัติงานที่มีฝีมือในด้านการเกษตร และการประมง	6,006.7	43.6	20.9	201.0	3,283.6	2,451.0	6.6	6. Skilled agricultural and fishery workers
7. ผู้ปฏิบัติงานด้านความสามารถทางฝีมือ และธุรกิจการค้าที่เกี่ยวข้อง	1,509.5	31.2	25.6	869.6	416.2	122.4	44.5	7. Craft and related trades workers
8. ผู้ปฏิบัติการ โรงงานและเครื่องจักร และผู้ปฏิบัติงานด้านการประกอบ	591.8	5.7	34.3	368.7	167.9	15.1	0.2	8. Plant and machine operators and assemblers
9. อาชีพพื้นฐานต่างๆ ในด้านการขาย และการให้บริการ	1,440.5	4.7	102.3	935.9	246.0	149.6	1.9	9. Elementary occupations
10. คนงานซึ่งมิได้จำแนกไว้ในหมวดอื่น	-	-	-	-	-	-	-	10. Workers not classifiable by occupation

ตารางที่ 6 จำนวนผู้มีงานทำ จานคนตามสถานภาพทำงาน อาชีพ และเพศ ภาคตะวันออกเฉียงเหนือ
TABLE 6 EMPLOYED PERSONS BY WORK STATUS, OCCUPATION AND SEX , NORTHEASTERN REGION

อาชีพ Occupation	สถานภาพการทำงาน Work Status						OCCUPATION
	นายจ้าง Employer	ลูกจ้างรัฐบาล Government Employee	ลูกจ้างเอกชน Private Employee	ทำงานส่วนตัว Own Account Worker	ช่วยตัวเอง Unpaid Family Worker	การรวมกลุ่ม Members of Producers' Cooperatives	
	Total						
ชาย Male	6,949.0	162.9	638.6	1,784.4	3,086.4	1,230.9	MALE
1. ผู้บัญญัติกฎหมาย ข้าราชการระดับอาวุโสและผู้จัดการ	232.0	64.8	152.2	13.5	1.4	-	1. Legislators, senior officials and managers
2. ผู้ประกอบวิชาชีพด้านต่างๆ	168.4	0.3	148.4	14.4	4.4	1.0	2. Professionals
3. ผู้ประกอบวิชาชีพด้านเทคนิคสาขาต่างๆ และอาชีพที่เกี่ยวข้อง	142.8	1.3	83.1	36.3	20.2	2.0	3. Technicians and associate professionals
4. เสมียน	90.5	0.9	53.6	32.6	2.5	1.0	4. Clerks
5. พนักงานบริการและพนักงานในร้านค้าและตลาด	633.6	30.8	47.3	91.9	268.1	192.4	5. Service workers and shop and market sales workers
6. ผู้ปฏิบัติงานที่มีฝีมือในด้านการเกษตรและการประมง	3,364.6	28.5	17.5	126.7	2,271.2	914.7	6. Skilled agricultural and fishery workers
7. ผู้ปฏิบัติงานด้านความสามรถทางฝีมือและธุรกิจการค้าที่เกี่ยวข้อง	1,011.9	26.8	24.7	666.1	207.6	51.0	7. Craft and related trades workers
8. ผู้ปฏิบัติการ โรงงานและเครื่องจักร และผู้ปฏิบัติงานด้านการประกอบ	465.2	5.4	33.6	256.6	157.5	12.1	8. Plant and machine operators and assemblers
9. อาชีพขั้นพื้นฐานต่างๆ ในด้านการขายและการให้บริการ	839.9	4.3	78.1	546.3	153.6	56.7	9. Elementary occupations
10. คนงานซึ่งมิได้จำแนกไว้ในหมวดอื่น	-	-	-	-	-	-	10. Workers not classifiable by occupation
หญิง Female	5,489.3	48.7	499.9	1,083.6	1,800.3	2,041.0	TOTAL
1. ผู้บัญญัติกฎหมาย ข้าราชการระดับอาวุโสและผู้จัดการ	37.5	12.9	20.6	3.8	0.2	0.1	1. Legislators, senior officials and managers
2. ผู้ประกอบวิชาชีพด้านต่างๆ	251.4	0.6	224.4	24.4	1.1	1.0	2. Professionals
3. ผู้ประกอบวิชาชีพด้านเทคนิคสาขาต่างๆ และอาชีพที่เกี่ยวข้อง	126.0	0.6	46.9	62.4	9.3	5.8	3. Technicians and associate professionals
4. เสมียน	178.4	1.1	98.3	71.8	1.8	5.4	4. Clerks
5. พนักงานบริการและพนักงานในร้านค้าและตลาด	1,029.1	13.4	80.7	141.7	464.0	325.2	5. Service workers and shop and market sales workers
6. ผู้ปฏิบัติงานที่มีฝีมือในด้านการเกษตรและการประมง	2,642.1	15.1	3.4	74.4	1,012.5	1,536.3	6. Skilled agricultural and fishery workers
7. ผู้ปฏิบัติงานด้านความสามรถทางฝีมือและธุรกิจการค้าที่เกี่ยวข้อง	497.6	4.4	0.8	203.5	208.6	71.4	7. Craft and related trades workers
8. ผู้ปฏิบัติการ โรงงานและเครื่องจักร และผู้ปฏิบัติงานด้านการประกอบ	126.6	0.3	0.7	112.1	10.4	3.0	8. Plant and machine operators and assemblers
9. อาชีพขั้นพื้นฐานต่างๆ ในด้านการขายและการให้บริการ	600.6	0.4	24.1	389.6	92.4	92.9	9. Elementary occupations
10. คนงานซึ่งมิได้จำแนกไว้ในหมวดอื่น	-	-	-	-	-	-	10. Workers not classifiable by occupation

ตารางที่ 7 จำนวนผู้ปฏิบัติงานทำ จำแนกตามสถานภาพทางงาน อุตสาหกรรม และเพศ ภาคตะวันออกเฉียงเหนือ

TABLE 7 EMPLOYED PERSONS BY WORK STATUS, INDUSTRY AND SEX, NORTHEASTERN REGION

ไตรมาสที่ 2/2552 : Quarter 2/2009

หน่วยเป็นพัน : In Thousands

อุตสาหกรรม	สถานภาพการทำงาน Work Status						INDUSTRY	
	รวม	นายจ้าง	ลูกจ้างรัฐบาล	ลูกจ้างเอกชน	ทำงานส่วนตัว			การรวมกลุ่ม Members of Producers' Cooperatives
					ครอบครัว Unpaid Family	Worker		
	Total	Employer	Government	Private	Own Account	Worker		
ยอดรวม	12,438.2	211.6	1,138.4	2,868.0	4,886.6	3,271.9	61.6	
1. เกษตรกรรม การล่าสัตว์ และการป่าไม้	6,363.7	63.1	21.1	578.0	3,256.2	2,438.7	6.6	
2. การประมง	66.4	0.3	-	0.7	54.8	10.6	-	
3. การทำเหมืองแร่ และเหมืองหิน	13.3	-	0.1	13.2	-	-	-	
4. การผลิต	1,120.7	22.0	0.3	622.7	350.2	116.4	9.2	
5. การไฟฟ้า ก๊าซ และการประปา	25.7	0.2	23.4	2.1	-	-	-	
5. การก่อสร้าง	919.7	46.7	19.9	758.4	36.2	21.2	37.4	
7. การขายส่ง การขายปลีก การซ่อมแซมยานยนต์ รถจักรยานยนต์ ของใช้ส่วนบุคคล และของใช้ ในครัวเรือน	1,684.3	50.6	1.7	457.5	702.5	466.5	5.5	
8. โรงแรม และภัตตาคาร	588.2	15.3	0.6	102.1	279.9	190.3	-	
9. การขนส่ง สถานที่เก็บสินค้า และการคมนาคม	176.5	0.9	13.8	62.6	93.3	5.9	-	
10. การเป็นสื่อกลางทางการเงิน	64.7	0.2	11.2	50.2	1.2	0.0	2.0	
11. กิจกรรมด้านอสังหาริมทรัพย์ การให้เช่า และกิจการทางธุรกิจ	84.9	4.7	11.5	33.9	26.2	8.6	-	
12. การบริหารราชการ และการป้องกันประเทศ	472.1	-	472.1	-	-	-	-	
รวมทั้งการประกันสังคมภาคบังคับ								
13. การศึกษา	364.9	0.4	331.8	31.9	0.6	0.2	-	
14. งานด้านสุขภาพ และงานสังคมสงเคราะห์	234.9	0.3	206.9	19.4	6.6	0.8	1.0	
15. กิจกรรมด้านบริการชุมชน สังคม และการบริการ ส่วนบุคคลอื่นๆ	198.9	6.9	24.1	76.0	79.0	12.8	-	
16. ลูกจ้างในครัวเรือนส่วนบุคคล	59.4	-	-	59.4	-	-	-	
17. องค์กรระหว่างประเทศและองค์กรต่างประเทศ อื่นๆ และสมาชิก	-	-	-	-	-	-	-	
18. ไม่ทราบ	-	-	-	-	-	-	-	

ตารางที่ 7 จำนวนผู้จ้างทำ งานตามสถานภาพทางาน อุตสาหกรรม และเพศ ภาคตะวันออกเฉียงเหนือ
 TABLE 7 EMPLOYED PERSONS BY WORK STATUS, INDUSTRY AND SEX , NORTHEASTERN REGION

ไตรมาสที่ 2/2552 : Quarter 2/2009

หน่วยเป็นพัน : In Thousands

อุตสาหกรรม	สถานภาพทางาน Work Status						INDUSTRY
	รวม	นายจ้าง	ลูกจ้างรัฐบาล	ลูกจ้างเอกชน	ทางานส่วนตัว		
					Private Employee	Own Account Worker	
Total	Employer	Government Employee	Private Employee	Worker	Unpaid Family Worker	Members of Producers' Cooperatives	
ชาย	6,949.0	162.9	638.6	1,784.4	3,086.4	1,230.9	45.9
1. เกษตรกรรม การล่าสัตว์ และการป่าไม้	3,570.5	45.6	13.8	343.2	2,250.4	911.3	6.2
2. การประมง	55.3	0.3	-	0.7	50.9	3.4	-
3. การทำเหมืองแร่ และเหมืองหิน	11.6	-	0.1	11.6	-	-	-
4. การผลิต	466.4	16.0	0.3	278.2	132.2	38.9	0.9
5. การ ไฟฟ้า ก๊าซ และการประปา	23.6	0.2	22.0	1.4	-	-	-
5. การก่อสร้าง	794.7	44.5	18.1	650.4	35.0	11.2	35.6
7. การขนส่ง การขายปลีก การซ่อมแซมยานยนต์ รถจักรยานยนต์ ของใช้ส่วนบุคคล และของใช้ในครัวเรือน	903.3	38.9	0.1	304.3	384.5	172.3	3.2
8. โรงแรม และภัตตาคาร	214.8	9.8	-	33.1	89.2	82.7	-
9. การขนส่ง สถานีเก็บสินค้า และการคมนาคม	158.5	0.8	11.0	53.7	88.3	4.8	-
10. การเป็นสื่อกลางทางการเงิน	27.5	0.2	5.3	21.6	0.5	-	-
11. กิจกรรมด้านอสังหาริมทรัพย์ การ ให้เช่า และกิจกรรมทางธุรกิจ	50.7	2.9	6.9	18.4	20.8	1.7	-
12. การบริหารราชการ และการป้องกันประเทศ รวมทั้งการประกันสังคมฉบับทั่ว	323.4	-	323.4	-	-	-	-
13. การศึกษา	172.9	0.0	164.8	7.4	0.5	0.2	-
14. งานด้านสุขภาพ และงานสังคมสงเคราะห์	60.3	0.1	54.4	3.6	2.3	-	-
15. กิจกรรมด้านบริการชุมชน สังคม และการบริการส่วนบุคคลอื่นๆ	103.6	3.7	18.5	44.9	32.0	4.5	-
16. ธุรกิจไม่ครัวเรือนส่วนบุคคล	11.9	-	-	11.9	-	-	-
17. องค์การระหว่างประเทศและองค์กรต่างประเทศอื่นๆ และสมาชิก	-	-	-	-	-	-	-
18. ไม่ทราบ	-	-	-	-	-	-	-
หญิง	5,489.3	48.7	499.9	1,083.6	1,800.3	2,041.0	15.8
1. เกษตรกรรม การล่าสัตว์ และการป่าไม้	2,793.2	17.5	7.3	234.8	1,005.8	1,527.4	0.5
2. การประมง	11.0	-	-	-	3.9	7.2	-
3. การทำเหมืองแร่ และเหมืองหิน	1.7	-	-	1.7	-	-	-
4. การผลิต	654.3	6.0	0.0	344.5	218.0	77.5	8.2
5. การ ไฟฟ้า ก๊าซ และการประปา	2.2	-	1.4	0.7	-	-	-
5. การก่อสร้าง	125.0	2.2	1.8	108.0	1.2	10.0	1.8
7. การขนส่ง การขายปลีก การซ่อมแซมยานยนต์ รถจักรยานยนต์ ของใช้ส่วนบุคคล และของใช้ในครัวเรือน	781.0	11.7	1.6	153.2	318.1	294.2	2.3
8. โรงแรม และภัตตาคาร	373.4	5.6	0.6	69.0	190.7	107.6	-
9. การขนส่ง สถานีเก็บสินค้า และการคมนาคม	17.9	0.2	2.8	8.9	5.1	1.1	-
10. การเป็นสื่อกลางทางการเงิน	37.2	-	5.9	28.6	0.8	0.0	2.0
11. กิจกรรมด้านอสังหาริมทรัพย์ การ ให้เช่า และกิจกรรมทางธุรกิจ	34.2	1.8	4.7	15.5	5.4	6.9	-
12. การบริหารราชการ และการป้องกันประเทศ รวมทั้งการประกันสังคมฉบับทั่ว	148.7	-	148.7	-	-	-	-
13. การศึกษา	192.0	0.4	167.1	24.5	0.1	-	-
14. งานด้านสุขภาพ และงานสังคมสงเคราะห์	174.6	0.3	152.5	15.8	4.3	0.8	1.0
15. กิจกรรมด้านบริการชุมชน สังคม และการบริการส่วนบุคคลอื่นๆ	95.3	3.2	5.6	31.1	47.1	8.3	-
16. ธุรกิจไม่ครัวเรือนส่วนบุคคล	47.5	-	-	47.5	-	-	-
17. องค์การระหว่างประเทศและองค์กรต่างประเทศอื่นๆ และสมาชิก	-	-	-	-	-	-	-
18. ไม่ทราบ	-	-	-	-	-	-	-

ตารางที่ 8 จำนวนผู้มีงานทำ จำนวนตามอาชีพ จำนวนชั่วโมงทำงานต่อสัปดาห์ การมีเวลาเหลือพอและต้องการทำงานเพิ่มขึ้น และเพศ ภาคตะวันออกเฉียงเหนือ

TABLE 8 EMPLOYED PERSONS BY OCCUPATION, HOURS WORKED PER WEEK, AVAILABILITY FOR ADDITIONAL WORK AND SEX , NORTHEASTERN REGION

จำนวนชั่วโมงทำงาน เพศ และ การมีเวลาเหลือพอ และต้องการทำงานเพิ่มขึ้น	อาชีพ Occupation										หน่วยเป็นพัน : In Thousands	
	รวม Total	ผู้บัญญัติกฎหมาย และผู้จัดการ Legislators & Managers	วิชาชีพ ด้านต่างๆ Profes- sional	วิชาชีพ ด้านเทคนิค Technicians	เสมียน Clerks	พนักงาน บริการ Service Workers	ด้านการเกษตร และประมง Agricultural & Fishery	ด้านความ สามารถทำมือ Craft & related trades	ผู้ปฏิบัติงาน โรงงานเครื่องจักร Plant & Machine operators	อาชีพพื้นฐาน ต่างๆ Elementary occupations	งานซึ่งมี ได้แก่ ในหมวดอื่น Not classifiable	HOURS WORKED, SEX AND AVAILABILITY FOR ADDITIONAL WORK
ยอดรวม	12,438.2	269.5	419.8	268.8	268.9	1,662.7	6,006.7	1,509.5	591.8	1,440.5	-	TOTAL
มี	386.1	4.1	1.0	4.0	2.8	19.3	214.3	51.4	11.2	78.0	-	Available
ไม่มี	12,052.1	265.4	418.8	264.8	266.1	1,643.4	5,792.4	1,458.1	580.6	1,362.5	-	Not available
มีงานประจำแต่ไม่ได้ทำงาน	305.5	4.7	39.9	1.3	4.5	13.8	211.7	4.0	16.2	9.3	-	With job not work
มี	21.2	-	-	0.1	0.8	0.3	16.8	0.3	0.8	2.1	-	Available
ไม่มี	284.3	4.7	39.9	1.3	3.8	13.5	194.9	3.7	15.4	7.3	-	Not available
1-9 ชั่วโมง	106.4	0.7	12.7	0.2	-	11.7	73.2	2.0	0.1	6.0	-	1-9 hours
มี	22.9	-	0.1	0.1	-	7.9	10.1	1.4	-	3.3	-	Available
ไม่มี	83.5	0.7	12.6	0.1	-	3.7	63.0	0.7	0.1	2.6	-	Not available
10-19 ชั่วโมง	401.9	5.3	24.6	1.1	-	37.5	262.0	23.2	13.4	34.8	-	10-19 hours
มี	41.9	-	-	0.1	-	0.3	27.9	6.0	0.7	7.0	-	Available
ไม่มี	359.9	5.3	24.6	1.0	-	37.2	234.1	17.2	12.7	27.8	-	Not available
20-29 ชั่วโมง	1,018.3	11.8	25.3	9.5	6.6	63.8	714.1	65.8	20.1	101.3	-	20-29 hours
มี	86.6	2.2	0.3	0.1	0.6	2.6	55.0	5.4	6.7	13.9	-	Available
ไม่มี	931.7	9.6	25.1	9.4	6.1	61.3	659.1	60.4	13.4	87.4	-	Not available
30-34 ชั่วโมง	574.7	10.1	13.2	2.3	5.6	64.4	328.2	54.6	15.8	80.5	-	30-34 hours
มี	41.0	-	-	-	-	2.9	16.4	8.9	0.4	12.4	-	Available
ไม่มี	533.7	10.1	13.2	2.3	5.6	61.6	311.8	45.7	15.4	68.1	-	Not available
35-39 ชั่วโมง	1,485.7	86.3	191.7	80.7	97.4	140.4	650.9	109.0	38.6	90.8	-	35-39 hours
มี	33.1	0.9	0.0	0.4	0.9	1.6	19.9	6.3	1.6	1.6	-	Available
ไม่มี	1,452.5	85.4	191.7	80.3	96.5	138.8	630.9	102.7	37.1	89.2	-	Not available
40-49 ชั่วโมง	4,164.7	60.4	85.9	108.3	109.0	500.2	1,927.2	626.4	221.0	526.4	-	40-49 hours
มี	87.4	0.5	0.6	0.5	0.6	0.9	38.8	12.2	1.1	32.3	-	Available
ไม่มี	4,077.3	59.9	85.3	107.8	108.4	499.3	1,888.4	614.2	219.9	494.1	-	Not available
50 ชั่วโมงขึ้นไป	4,381.2	90.2	26.6	65.5	45.8	831.0	1,839.4	624.5	266.8	591.4	-	50 hours and over
มี	52.0	0.5	-	2.8	-	2.8	29.3	11.1	0.1	5.4	-	Available
ไม่มี	4,329.2	89.7	26.6	62.7	45.8	828.2	1,810.1	613.5	266.7	586.0	-	Not available

ไตรมาสที่ 2/2552 : Quarter 2/2009

หน่วยเป็นพัน : In Thousands

ตารางที่ 8 จำนวนผู้มีงานทำ จำนวนคนอาชีพ จำนวนชั่วโมงทำงานต่อสัปดาห์ อาชีพเฉลี่ยและข้อมูลการทำงานอาชีพ และเพศ ภาคตะวันออกเฉียงเหนือ
TABLE 8 EMPLOYED PERSONS BY OCCUPATION, HOURS WORKED PER WEEK, AVERAGE OCCUPATION AND SEX, NORTHEASTERN REGION

จำนวนชั่วโมงทำงาน และเพศ จำนวนชั่วโมงทำงาน และเพศ	รวม Total	ผู้บัญญัติกฎหมาย และผู้จัดการ Legislators & Managers	วิชาชีพ ด้านต่างๆ Profes- sional	วิชาชีพ ด้านเทคนิค Technicians	เสมียน Clerks	อาชีพ Occupation			ช่างเทคนิค และประมง Agricultural & Fishery	ด้านงานฝีมือ Craft & related trades	ผู้ปฏิบัติงาน โรงงานเครื่องจักร Plant & Machine operators	อาชีพพื้นฐาน Elementary occupations	งานที่ไม่ สามารถ จำแนก ได้ Not classifiable	HOURS WORKED, SEX AND AVAILABILITY FOR ADDITIONAL WORK
						พนักงาน Service Workers	เกษตรกร Agricultural	ช่างเทคนิค และประมง Agricultural & Fishery						
ชาย	6,949.0	222.0	168.4	142.8	90.5	633.6	3,364.6	3,364.6	1,011.9	465.2	839.9	-	-	TOTAL(MALE)
มี	238.3	3.5	0.6	3.6	1.3	10.7	138.0	138.0	35.3	10.2	35.1	-	-	Available
ไม่มี	6,710.7	228.5	167.8	139.3	89.2	622.9	3,226.6	3,226.6	976.6	455.0	804.8	-	-	Not available
มีงานประจำแต่ไม่ได้ทำงาน	173.4	4.3	16.8	1.0	0.8	2.7	130.5	130.5	2.4	7.7	7.2	-	-	With job not work
มี	17.1	-	-	-	0.8	0.2	13.4	13.4	0.2	0.6	2.1	-	-	Available
ไม่มี	156.2	4.3	16.8	1.0	-	2.5	117.2	117.2	2.2	7.2	5.1	-	-	Not available
1-9 ชั่วโมง	56.4	0.6	7.0	0.1	-	8.2	39.4	39.4	0.5	0.1	0.4	-	-	1-9 hours
มี	12.6	-	0.1	0.1	-	7.7	4.7	4.7	-	-	0.1	-	-	Available
ไม่มี	43.8	0.6	6.9	0.0	-	0.6	34.7	34.7	0.5	0.1	0.3	-	-	Not available
10-19 ชั่วโมง	209.8	5.1	10.7	0.6	-	18.7	130.0	130.0	17.0	12.5	15.2	-	-	10-19 hours
มี	26.6	-	-	-	-	-	19.2	19.2	5.3	0.1	2.0	-	-	Available
ไม่มี	183.2	5.1	10.7	0.6	-	18.7	110.8	110.8	11.6	12.4	13.2	-	-	Not available
20-29 ชั่วโมง	498.1	10.5	13.3	3.1	3.7	23.8	336.7	336.7	41.7	19.3	46.0	-	-	20-29 hours
มี	53.4	2.2	0.2	0.1	0.5	0.7	32.9	32.9	3.1	6.6	7.1	-	-	Available
ไม่มี	444.7	8.3	13.1	3.0	3.2	23.1	303.9	303.9	38.6	12.6	38.9	-	-	Not available
30-34 ชั่วโมง	306.9	7.4	5.1	1.1	2.2	24.0	176.0	176.0	34.6	14.2	42.5	-	-	30-34 hours
มี	22.8	-	-	-	-	0.4	9.5	9.5	7.2	0.3	5.5	-	-	Available
ไม่มี	284.1	7.4	5.1	1.1	2.2	23.6	166.5	166.5	27.4	13.9	37.0	-	-	Not available
35-39 ชั่วโมง	730.1	75.7	80.5	49.0	30.8	47.9	301.9	301.9	52.6	34.9	56.9	-	-	35-39 hours
มี	17.1	0.9	-	0.1	-	0.2	8.6	8.6	4.3	1.6	1.5	-	-	Available
ไม่มี	713.0	74.8	80.5	48.9	30.8	47.7	293.4	293.4	48.4	33.3	55.4	-	-	Not available
40-49 ชั่วโมง	2,272.6	51.5	29.6	48.2	39.8	184.0	1,061.7	1,061.7	391.7	162.1	304.1	-	-	40-49 hours
มี	53.6	0.4	0.4	0.5	0.1	0.5	31.1	31.1	6.2	1.1	13.4	-	-	Available
ไม่มี	2,219.0	51.1	29.3	47.7	39.8	183.5	1,030.6	1,030.6	385.5	161.0	290.6	-	-	Not available
50 ชั่วโมงขึ้นไป	2,701.7	76.9	5.4	39.7	13.3	324.3	1,188.5	1,188.5	471.4	214.5	367.7	-	-	50 hours and over
มี	35.1	-	-	2.8	-	1.1	18.8	18.8	8.9	-	3.4	-	-	Available
ไม่มี	2,666.6	76.9	5.4	36.9	13.3	323.2	1,169.7	1,169.7	462.5	214.5	364.3	-	-	Not available
หญิง	5,489.3	37.5	251.4	126.0	178.4	1,029.1	2,642.1	2,642.1	497.6	126.6	600.6	-	-	TOTAL(FEMALE)
มี	147.8	0.6	0.3	0.4	1.5	8.5	76.3	76.3	16.2	1.1	42.9	-	-	Available
ไม่มี	5,341.5	36.9	251.1	125.6	176.9	1,020.6	2,565.8	2,565.8	481.4	125.6	557.7	-	-	Not available
มีงานประจำแต่ไม่ได้ทำงาน	132.1	0.4	23.1	0.3	3.8	11.1	81.2	81.2	1.6	8.5	2.1	-	-	With job not work
มี	4.1	-	-	0.1	-	0.2	3.5	3.5	0.1	0.3	-	-	-	Available
ไม่มี	128.0	0.4	23.1	0.3	3.8	10.9	77.7	77.7	1.5	8.2	2.1	-	-	Not available
1-9 ชั่วโมง	50.1	0.1	5.7	0.1	-	3.4	33.8	33.8	1.5	-	5.6	-	-	1-9 hours
มี	10.3	-	-	-	-	0.3	5.5	5.5	1.4	-	3.3	-	-	Available
ไม่มี	39.7	0.1	5.7	0.1	-	3.2	28.3	28.3	0.2	-	2.3	-	-	Not available
10-19 ชั่วโมง	192.1	0.2	13.9	0.4	-	18.8	132.0	132.0	6.2	0.9	19.6	-	-	10-19 hours
มี	15.3	-	-	0.1	-	0.3	8.7	8.7	0.6	0.6	5.0	-	-	Available
ไม่มี	176.8	0.2	13.9	0.4	-	18.5	123.4	123.4	5.6	0.3	14.7	-	-	Not available
20-29 ชั่วโมง	520.2	1.3	12.1	6.4	2.9	40.0	377.4	377.4	24.1	0.8	55.3	-	-	20-29 hours
มี	33.2	-	0.1	-	0.1	1.8	22.1	22.1	2.2	0.1	6.8	-	-	Available
ไม่มี	487.0	1.3	12.0	6.4	2.8	38.2	355.2	355.2	21.8	0.7	48.5	-	-	Not available
30-34 ชั่วโมง	267.7	2.8	8.1	1.2	3.4	40.4	152.2	152.2	20.0	1.6	38.0	-	-	30-34 hours
มี	18.2	-	-	-	-	2.4	7.0	7.0	1.7	0.1	7.0	-	-	Available
ไม่มี	249.6	2.8	8.1	1.2	3.4	38.0	145.3	145.3	18.3	1.5	31.1	-	-	Not available
35-39 ชั่วโมง	755.5	10.6	111.2	31.7	66.6	92.5	348.9	348.9	56.4	3.8	33.9	-	-	35-39 hours
มี	16.0	-	-	0.3	0.9	1.4	11.3	11.3	2.0	-	0.1	-	-	Available
ไม่มี	739.5	10.6	111.2	31.4	65.7	91.1	337.6	337.6	54.4	3.8	33.8	-	-	Not available
40-49 ชั่วโมง	1,892.1	8.9	56.2	60.1	69.1	316.2	865.6	865.6	234.7	58.9	222.3	-	-	40-49 hours
มี	33.8	0.1	0.2	-	0.5	0.5	7.7	7.7	6.0	-	18.8	-	-	Available
ไม่มี	1,858.3	8.8	56.1	60.1	68.6	315.8	857.8	857.8	228.7	58.9	203.5	-	-	Not available
50 ชั่วโมงขึ้นไป	1,679.5	13.3	21.1	25.8	32.6	506.6	650.9	650.9	153.1	52.2	223.7	-	-	50 hours and over
มี	16.9	0.5	-	-	-	1.7	10.5	10.5	2.2	0.1	2.0	-	-	Available
ไม่มี	1,662.6	12.7	21.1	25.8	32.6	505.0	640.4	640.4	151.0	52.2	221.7	-	-	Not available

หน่วยนับ : In Thousands

ตารางที่ 9 จำนวนผู้มีงานทำ จําแนกตามอุตสาหกรรม จำนวนชั่วโมงทำงานต่อสัปดาห์ การมีเวลาเหลือพอและต้องการทำงานเพิ่มขึ้น และเพศ ภาคตะวันออกเฉียงเหนือ

TABLE 9 EMPLOYED PERSONS BY INDUSTRY, HOURS WORKED PER WEEK, AVAILABILITY FOR ADDITIONAL WORK AND SEX, NORTHEASTERN REGION

อุตสาหกรรม Industry											หน่วยเป็นพัน : In Thousand
จำนวนชั่วโมงทำงาน เพศ และ การมีเวลาเหลือพอ และต้องการทำงานเพิ่มขึ้น	รวม	เกษตรกรรม	การประมง	เหมืองแร่ เหมืองหิน	การผลิต	ไฟฟ้า ก๊าซ และประปา	การก่อสร้าง	การขายส่ง การขายปลีก	โรงแรม และภัตตาคาร	การขนส่ง Transport & Communi- cation	HOURS WORKED, SEX AND AVAILABILITY FOR ADDITIONAL WORK
	Total	Agriculture	Fishing	Mining & Quarrying	Manufac- turing	Electricity, Gas & Water supply	Construction	Wholesale & Retail trade	Hotels & Restaurants	ca- tion	TOTAL
ยอดรวม	12,438.2	6,363.7	66.4	13.3	1,120.7	25.7	919.7	1,684.3	588.2	176.5	176.5
มี	386.1	245.8	3.1	2.5	30.0	-	35.2	38.4	3.6	3.5	Available
ไม่มี	12,052.1	6,118.0	63.3	10.8	1,090.7	25.7	884.5	1,646.0	584.6	173.0	Not available
มีงานประจำแต่ไม่ทำงาน	305.5	212.2	-	-	11.5	-	6.3	6.1	5.4	6.0	With job not work
มี	21.2	16.8	-	-	1.1	-	0.9	1.1	0.2	0.1	Available
ไม่มี	284.3	195.3	-	-	10.4	-	5.4	5.1	5.2	5.9	Not available
1-9 ชั่วโมง	106.4	75.6	1.0	-	1.7	-	0.4	7.3	2.3	-	1-9 hours
มี	22.9	13.4	-	-	1.4	-	-	5.9	0.1	-	Available
ไม่มี	83.5	62.3	1.0	-	0.3	-	0.4	1.3	2.2	-	Not available
10-19 ชั่วโมง	401.9	285.7	3.9	-	21.6	-	12.5	11.7	27.9	2.9	10-19 hours
มี	41.9	31.8	0.3	-	5.5	-	0.5	1.0	-	1.6	Available
ไม่มี	359.9	253.9	3.6	-	16.2	-	12.0	10.7	27.9	1.4	Not available
20-29 ชั่วโมง	1,018.3	744.3	12.1	2.5	41.8	1.8	40.2	67.3	29.3	6.9	20-29 hours
มี	86.6	61.1	1.6	2.5	3.8	-	4.5	6.4	1.1	1.0	Available
ไม่มี	931.7	683.2	10.4	-	37.9	1.8	35.7	60.9	28.1	5.9	Not available
30-34 ชั่วโมง	574.7	356.8	8.7	-	44.3	-	33.3	52.4	30.2	10.1	30-34 hours
มี	41.0	22.0	-	-	2.2	-	10.6	1.4	0.1	0.3	Available
ไม่มี	533.7	334.8	8.7	-	42.1	-	22.7	51.0	30.1	9.8	Not available
35-39 ชั่วโมง	1,485.7	654.6	5.4	0.5	83.3	7.5	35.5	84.1	38.1	15.8	35-39 hours
มี	33.1	19.5	0.5	-	4.0	-	4.4	0.2	0.4	-	Available
ไม่มี	1,452.5	635.1	4.9	0.5	79.3	7.5	31.1	83.8	37.7	15.8	Not available
40-49 ชั่วโมง	4,164.7	2,030.4	14.5	5.1	545.8	13.1	310.5	535.8	203.1	66.1	40-49 hours
มี	87.4	50.1	0.7	-	8.1	-	5.7	19.7	0.3	0.3	Available
ไม่มี	4,077.3	1,980.3	13.8	5.1	537.7	13.1	304.8	516.1	202.7	65.8	Not available
50 ชั่วโมงขึ้นไป	4,381.2	2,004.3	20.8	5.2	370.7	3.3	481.1	919.6	252.1	68.8	50 hours and over
มี	52.0	31.1	-	-	3.9	-	8.6	2.6	1.5	0.3	Available
ไม่มี	4,329.2	1,973.2	20.8	5.2	366.8	3.3	472.5	917.0	250.6	68.4	Not available

ไตรมาสที่ 2/2552 : Quarter 2/2009

หน่วยเป็นพัน : In Thousands

ตารางที่ 9 จำนวนผู้จ้างทำ จ้างแคนตามอุตสาหกรรม จำนวนชั่วโมงทำงานต่อสัปดาห์ การมีเวลาเหลือพอและต้องการทำงานเพิ่มขึ้น และเพศ ภาคตะวันออกเฉียงเหนือ (ต่อ)

TABLE 9 EMPLOYED PERSONS BY INDUSTRY, HOURS WORKED PER WEEK, AVAILABILITY FOR ADDITIONAL WORK AND SEX , NORTHEASTERN REGION (Contd)

ไตรมาสที่ 2/2552 : Quarter 2/2009

หน่วยเป็นพัน : In Thousands

จำนวนชั่วโมงทำงาน เพศ และ การมีเวลาเหลือพอ และต้องการทำงานเพิ่มขึ้น	อุตสาหกรรม (ต่อ) Industry (Contd.)							HOURS WORKED, SEX AND AVAILABILITY FOR ADDITIONAL WORK		
	สื่อกลาง ทางการเงิน Financial intermediation	อสังหาริมทรัพย์ และการให้เช่า Real estate & Renting	บริหารราชการ และป้องกันประเทศ Public adminis- tration & Defence	การศึกษา Education	ด้านสุขภาพและ สังคมสงเคราะห์ Health & Social work	บริการ ชุมชน สังคม Other community & Social	ลูกจ้างในครัว- เรือนส่วนบุคคล Private households with employed persons	องค์กร ระหว่างประเทศ Extra-territorial organizations	ไม่ทราบ Unknown	
ยอดรวม	64.7	84.9	472.1	364.9	234.9	198.9	59.4	-	-	TOTAL
มี	1.4	4.8	5.1	2.7	2.2	6.2	1.9	-	-	Available
ไม่มี	63.4	80.1	467.1	362.2	232.8	192.7	57.5	-	-	Not available
มีงานประจำแต่ไม่ได้ทำงาน	-	1.8	1.7	45.7	5.4	3.5	-	-	-	With job not work
มี	-	0.8	0.2	-	-	-	-	-	-	Available
ไม่มี	-	1.0	1.6	45.7	5.4	3.5	-	-	-	Not available
1-9 ชั่วโมง	-	1.7	0.1	9.4	0.5	6.3	0.3	-	-	1-9 hours
มี	-	0.1	-	0.1	-	2.0	-	-	-	Available
ไม่มี	-	1.6	0.1	9.3	0.5	4.3	0.3	-	-	Not available
10-19 ชั่วโมง	-	0.1	3.5	24.4	2.9	4.0	0.9	-	-	10-19 hours
มี	-	-	-	0.1	0.1	0.5	0.7	-	-	Available
ไม่มี	-	0.1	3.5	24.3	2.9	3.4	0.2	-	-	Not available
20-29 ชั่วโมง	0.7	6.3	22.4	21.1	4.8	9.5	7.5	-	-	20-29 hours
มี	0.1	-	2.9	0.2	-	1.2	0.2	-	-	Available
ไม่มี	0.6	6.3	19.5	21.0	4.8	8.2	7.4	-	-	Not available
30-34 ชั่วโมง	0.8	2.1	4.8	10.4	2.3	17.5	1.3	-	-	30-34 hours
มี	-	0.8	-	1.6	0.8	0.4	1.0	-	-	Available
ไม่มี	0.8	1.3	4.8	8.7	1.5	17.1	0.4	-	-	Not available
35-39 ชั่วโมง	17.3	10.7	255.3	161.6	86.1	22.5	7.3	-	-	35-39 hours
มี	0.8	0.3	1.2	0.1	1.2	0.7	-	-	-	Available
ไม่มี	16.5	10.5	254.1	161.5	84.9	21.9	7.3	-	-	Not available
40-49 ชั่วโมง	35.6	31.7	122.6	78.7	92.9	63.0	15.9	-	-	40-49 hours
มี	0.5	-	0.2	0.6	0.1	1.0	-	-	-	Available
ไม่มี	35.1	31.7	122.3	78.1	92.9	62.0	15.9	-	-	Not available
50 ชั่วโมงขึ้นไป	10.3	30.6	61.8	13.7	40.1	72.7	26.1	-	-	50 hours and over
มี	-	2.9	0.6	-	0.1	0.3	-	-	-	Available
ไม่มี	10.3	27.6	61.2	13.7	40.0	72.4	26.1	-	-	Not available

ตารางที่ 9 จำนวนผู้มีงานทำ จำนวนคนอุตสาหกรรม จำนวนชั่วโมงทำงานต่อสัปดาห์ การมีเวลาเหลือพอและต้องการทำงานทั้งพื้นที่ และเพศ ภาคตะวันออกเฉียงเหนือ
TABLE 9 EMPLOYED PERSONS BY INDUSTRY, HOURS WORKED PER WEEK, AVAILABILITY FOR ADDITIONAL WORK AND SEX, NORTHEASTERN REGION

อุตสาหกรรม Industry											หน่วยงานพื้นที่ : In Thousands	
จำนวนชั่วโมงทำงาน เพศ และ การมีเวลาเหลือพอ และต้องการทำงานทั้งพื้นที่	รวม Total	เกษตรกรรม Agriculture	การประมง Fishing	เหมืองแร่ เหมืองหิน Mining & Quarrying	การผลิต Manufacturing	ไฟฟ้า ก๊าซ และประปา Electricity, Gas & Water supply	การก่อสร้าง Construction	การขายส่ง การขายปลีก & Retail trade	โรงแรม และภัตตาคาร Hotels & Restaurants	การขนส่ง Transport & Communi- cation	HOURS WORKED, SEX AND AVAILABILITY FOR ADDITIONAL WORK	
ชาย	6,949.0	3,570.5	55.3	11.6	466.4	23.6	794.7	903.3	214.8	158.5	TOTAL (MALE)	
มี	238.3	154.7	3.1	2.5	13.4	-	29.7	16.5	1.1	2.9	Available	
ไม่มี	6,710.7	3,415.8	52.2	9.1	453.0	23.6	765.0	886.8	213.7	155.6	Not available	
มีงานประจำแต่ไม่ได้ทำงาน	173.4	130.9	-	-	1.5	-	6.2	2.3	0.5	6.0	With job not work	
มี	17.1	13.4	-	-	0.8	-	0.9	1.1	-	0.1	Available	
ไม่มี	156.2	117.6	-	-	0.7	-	5.3	1.2	0.5	5.9	Not available	
1-9 ชั่วโมง	56.4	38.6	1.0	-	0.2	-	0.4	6.0	0.5	-	1-9 hours	
มี	12.6	4.7	-	-	-	-	-	5.8	-	-	Available	
ไม่มี	43.8	33.9	1.0	-	0.2	-	0.4	0.2	0.5	-	Not available	
10-19 ชั่วโมง	209.8	139.9	3.8	-	12.4	-	12.5	7.3	14.6	2.4	10-19 hours	
มี	26.6	19.3	0.3	-	4.8	-	0.5	0.4	-	1.0	Available	
ไม่มี	183.2	120.6	3.5	-	7.6	-	12.0	7.0	14.6	1.4	Not available	
20-29 ชั่วโมง	498.1	352.2	10.3	2.5	17.0	1.8	36.0	28.0	9.4	5.8	20-29 hours	
มี	53.4	36.8	1.6	2.5	1.3	-	4.5	1.4	0.5	1.0	Available	
ไม่มี	444.7	315.4	8.7	-	15.7	1.8	31.6	26.7	9.0	4.8	Not available	
30-34 ชั่วโมง	306.9	191.9	6.9	-	22.0	-	27.5	26.9	10.6	7.6	30-34 hours	
มี	22.8	12.3	-	-	0.4	-	7.7	1.4	0.1	0.3	Available	
ไม่มี	284.1	179.6	6.9	-	21.6	-	19.8	25.5	10.5	7.3	Not available	
35-39 ชั่วโมง	730.1	303.1	3.8	0.2	24.2	6.7	32.8	40.9	9.8	15.1	35-39 hours	
มี	17.1	8.1	0.5	-	2.0	-	4.3	0.2	0.2	-	Available	
ไม่มี	713.0	295.1	3.3	0.2	22.2	6.7	28.5	40.7	9.5	15.1	Not available	
40-49 ชั่วโมง	2,272.6	1,112.0	13.1	5.0	221.1	12.8	267.1	295.2	70.2	57.7	40-49 hours	
มี	53.6	40.1	0.7	-	2.5	-	4.3	4.1	0.1	0.3	Available	
ไม่มี	2,219.0	1,072.0	12.3	5.0	218.6	12.8	262.8	291.1	70.1	57.4	Not available	
50 ชั่วโมงขึ้นไป	2,701.7	1,301.9	16.5	3.9	168.1	2.3	412.2	496.7	99.2	64.1	50 hours and over	
มี	35.1	20.1	-	-	1.7	-	7.5	2.2	0.2	0.3	Available	
ไม่มี	2,666.6	1,281.8	16.5	3.9	166.4	2.3	404.7	494.5	99.0	63.7	Not available	
หญิง	5,489.3	2,793.2	11.0	1.7	654.3	2.2	125.0	781.0	373.4	17.9	TOTAL (FEMALE)	
มี	147.8	91.1	-	-	16.6	-	5.5	21.9	2.5	0.6	Available	
ไม่มี	5,341.5	2,702.2	11.0	1.7	637.7	2.2	119.5	759.2	370.9	17.3	Not available	
มีงานประจำแต่ไม่ได้ทำงาน	132.1	81.2	-	-	10.1	-	0.1	3.9	4.9	-	With job not work	
มี	4.1	3.5	-	-	0.4	-	-	-	0.2	-	Available	
ไม่มี	128.0	77.7	-	-	9.7	-	0.1	3.9	4.7	-	Not available	
1-9 ชั่วโมง	50.1	37.1	-	-	1.5	-	-	1.3	1.8	-	1-9 hours	
มี	10.3	8.7	-	-	1.4	-	-	0.1	0.1	-	Available	
ไม่มี	39.7	28.4	-	-	0.2	-	-	1.1	1.7	-	Not available	
10-19 ชั่วโมง	192.1	145.8	0.1	-	9.2	-	-	4.3	13.3	0.6	10-19 hours	
มี	15.3	12.5	-	-	0.6	-	-	0.6	-	0.6	Available	
ไม่มี	176.8	133.3	0.1	-	8.6	-	-	3.7	13.3	-	Not available	
20-29 ชั่วโมง	520.2	392.1	1.8	-	24.8	-	4.1	39.3	19.8	1.1	20-29 hours	
มี	33.2	24.3	-	-	2.5	-	-	5.1	0.7	-	Available	
ไม่มี	487.0	367.8	1.8	-	22.2	-	4.1	34.2	19.2	1.1	Not available	
30-34 ชั่วโมง	164.9	164.9	1.8	-	22.3	-	5.8	25.5	19.6	2.5	30-34 hours	
มี	18.2	9.8	-	-	1.8	-	2.9	-	-	-	Available	
ไม่มี	249.6	155.2	1.8	-	20.5	-	2.9	25.5	19.6	2.5	Not available	
35-39 ชั่วโมง	755.5	351.4	1.6	0.3	59.1	0.8	2.7	43.2	28.3	0.7	35-39 hours	
มี	16.0	11.4	-	-	2.0	-	0.1	0.1	0.1	-	Available	
ไม่มี	739.5	340.0	1.6	0.3	57.1	0.8	2.6	43.1	28.2	0.7	Not available	
40-49 ชั่วโมง	1,892.1	918.4	1.5	0.1	324.7	0.3	43.4	240.6	132.8	8.3	40-49 hours	
มี	33.8	10.0	-	-	5.6	-	1.4	15.6	0.2	-	Available	
ไม่มี	1,858.3	908.4	1.5	0.1	319.1	0.3	42.0	225.0	132.6	8.3	Not available	
50 ชั่วโมงขึ้นไป	1,679.5	702.4	4.3	1.3	202.6	1.1	68.9	422.9	152.9	4.7	50 hours and over	
มี	16.9	11.0	-	-	2.2	-	1.1	0.4	1.3	-	Available	
ไม่มี	1,662.6	691.4	4.3	1.3	200.4	1.1	67.8	422.6	151.6	4.7	Not available	

ตารางที่ 9 จำนวนผู้มีงานทำ จำนวนชั่วโมงทำงานต่อสัปดาห์ การมีเวลาเหลือพอและต้องการทำงานเพิ่มขึ้น และเพศ ภาคตะวันออกเฉียงเหนือ (ต่อ)

TABLE 9 EMPLOYED PERSONS BY INDUSTRY, HOURS WORKED PER WEEK, AVAILABILITY FOR ADDITIONAL WORK AND SEX, NORTHEASTERN REGION (Cont'd.)

ไตรมาสที่ 22552 : Quarter 22009													
จำนวนชั่วโมงทำงาน เพศ และ การมีเวลาเหลือ และต้องการทำงานเพิ่มขึ้น		อุตสาหกรรม (ต่อ) Industry (Contd.)										HOURS WORKED, SEX AND AVAILABILITY FOR ADDITIONAL WORK	
		สื่อกลาง ทางการเงิน Financial intermediation	อสังหาริมทรัพย์ และการให้เช่า Real estate & Renting	บริหารราชการ และป้องกันประเทศ Public adminis- tration & Defence	การศึกษา Education	ด้านสุขภาพและ สังคมสงเคราะห์ Health & Social work		บริการ ชุมชน สังคม Other community & Social with employed persons	องค์กร ระหว่างประเทศ Extra-territorial organizations	ไม่ทราบ Unknown			
						การศึกษ	สังคมสงเคราะห์ & Social work						
ชาย		27.5	50.7	323.4	172.9	60.3	103.6	11.9	-	-	TOTAL (MALE)		
มี		-	4.0	4.2	0.6	-	4.8	0.8	-	-	Available		
ไม่มี		27.5	46.7	319.2	172.3	60.3	98.8	11.2	-	-	Not available		
มีงานประจำเต็มตัวไม่ได้ทำงาน		-	1.7	0.5	22.2	1.0	0.6	-	-	-	With job not work		
มี		-	0.8	0.2	-	-	-	-	-	-	Available		
ไม่มี		-	1.0	0.3	22.2	1.0	0.6	-	-	-	Not available		
1-9 ชั่วโมง		-	0.1	0.1	3.6	-	5.9	-	-	-	1-9 hours		
มี		-	0.1	-	0.1	-	1.9	-	-	-	Available		
ไม่มี		-	0.0	0.1	3.6	-	4.0	-	-	-	Not available		
10-19 ชั่วโมง		-	0.0	3.2	10.9	0.5	2.3	-	-	-	10-19 hours		
มี		-	-	-	-	-	0.4	-	-	-	Available		
ไม่มี		-	0.0	3.2	10.9	0.5	1.9	-	-	-	Not available		
20-29 ชั่วโมง		0.2	1.7	14.0	12.2	0.8	4.8	1.4	-	-	20-29 hours		
มี		-	-	2.9	0.1	-	0.8	0.1	-	-	Available		
ไม่มี		0.2	1.7	11.1	12.2	0.8	4.1	1.3	-	-	Not available		
30-34 ชั่วโมง		0.4	0.9	3.7	2.0	0.5	5.4	0.9	-	-	30-34 hours		
มี		-	-	-	-	-	0.1	0.7	-	-	Available		
ไม่มี		0.4	0.9	3.7	2.0	0.5	5.3	0.2	-	-	Not available		
35-39 ชั่วโมง		7.5	5.7	160.6	78.4	21.3	17.6	2.7	-	-	35-39 hours		
มี		-	0.3	1.0	-	-	0.6	-	-	-	Available		
ไม่มี		7.5	5.5	159.6	78.4	21.3	17.0	2.7	-	-	Not available		
40-49 ชั่วโมง		15.8	18.1	89.4	34.6	26.0	33.8	0.7	-	-	40-49 hours		
มี		-	-	0.1	0.5	-	1.0	-	-	-	Available		
ไม่มี		15.8	18.1	89.3	34.1	26.0	32.8	0.7	-	-	Not available		
50 ชั่วโมงขึ้นไป		3.7	22.5	52.0	8.9	10.3	33.2	6.3	-	-	50 hours and over		
มี		-	2.9	0.1	-	-	-	-	-	-	Available		
ไม่มี		3.7	19.5	51.9	8.9	10.3	33.2	6.3	-	-	Not available		
หญิง		37.2	34.2	148.7	192.0	174.6	95.3	47.5	-	-	TOTAL (FEMALE)		
มี		1.4	0.8	0.9	2.1	2.2	1.4	1.1	-	-	Available		
ไม่มี		35.9	33.4	147.9	190.0	172.5	94.0	46.4	-	-	Not available		
มีงานประจำเต็มตัวไม่ได้ทำงาน		-	0.1	1.2	23.5	4.4	2.8	-	-	-	With job not work		
มี		-	0.1	-	-	-	-	-	-	-	Available		
ไม่มี		-	0.1	1.2	23.5	4.4	2.8	-	-	-	Not available		
1-9 ชั่วโมง		-	1.5	0.1	5.7	0.5	0.5	0.3	-	-	1-9 hours		
มี		-	-	-	-	-	0.1	-	-	-	Available		
ไม่มี		-	1.5	0.1	5.7	0.5	0.3	0.3	-	-	Not available		
10-19 ชั่วโมง		-	0.1	0.2	13.5	2.4	1.6	0.9	-	-	10-19 hours		
มี		-	-	-	0.1	0.1	0.1	0.7	-	-	Available		
ไม่มี		-	0.1	0.2	13.4	2.4	1.5	0.2	-	-	Not available		
20-29 ชั่วโมง		0.5	4.6	8.4	8.9	4.1	4.6	6.2	-	-	20-29 hours		
มี		0.1	-	-	0.1	-	0.4	0.1	-	-	Available		
ไม่มี		0.4	4.6	8.4	8.8	4.1	4.2	6.1	-	-	Not available		
30-34 ชั่วโมง		0.5	1.2	1.1	8.3	1.8	12.1	0.5	-	-	30-34 hours		
มี		-	0.8	-	1.6	0.8	0.3	0.3	-	-	Available		
ไม่มี		0.5	0.4	1.1	6.7	1.0	11.9	0.2	-	-	Not available		
35-39 ชั่วโมง		9.9	5.0	94.8	83.2	64.8	5.0	4.6	-	-	35-39 hours		
มี		0.8	-	0.2	0.1	1.2	0.1	-	-	-	Available		
ไม่มี		9.1	5.0	94.6	83.1	63.7	4.9	4.6	-	-	Not available		
40-49 ชั่วโมง		19.8	13.6	33.2	44.2	66.9	29.2	15.2	-	-	40-49 hours		
มี		0.5	-	0.1	0.2	0.1	0.1	-	-	-	Available		
ไม่มี		19.3	13.6	33.0	44.0	66.9	29.1	15.2	-	-	Not available		
50 ชั่วโมงขึ้นไป		6.6	8.1	9.8	4.8	29.8	39.5	19.8	-	-	50 hours and over		
มี		-	-	0.5	-	0.1	0.3	-	-	-	Available		
ไม่มี		6.6	8.1	9.3	4.8	29.7	39.2	19.8	-	-	Not available		

หน่วยนับพัน : In Thousands

ไตรมาสที่ 2/2552 : Quarter 2/2009

TABLE 10 EMPLOYED PERSONS BY WORK STATUS, HOURS WORKED PER WEEK, AVAILABILITY FOR ADDITIONAL WORK AND SEX, NORTHEASTERN REGION

ไตรมาสที่ 2/2552 : Quarter 2/2009

หน่วยเป็นพัน : In Thousands

จำนวนชั่วโมงทำงาน เพศ และ การมีเวลาเหลือพอ และต้องการทำงานเพิ่มขึ้น	รวม	สถานภาพการทำงาน Work Status					ช่วยธุรกิจ ครอบครัว Unpaid Family Worker	การรวมกลุ่ม Producers' Cooperatives	HOURS WORKED, SEX AND AVAILABILITY FOR ADDITIONAL WORK
		นายจ้าง Employer	ลูกจ้างรัฐบาล Government Employee	ลูกจ้างเอกชน Private Employee	ทำงานส่วนตัว				
					Own Account Worker				
ยอดรวม	12,438.2	211.6	1,138.4	2,868.0	4,886.6	3,271.9	61.6	TOTAL	
มี	386.1	0.5	10.2	102.4	139.8	133.2	-	Available	
ไม่มี	12,052.1	211.1	1,128.2	2,765.6	4,746.9	3,138.7	61.6	Not available	
มีงานประจำแต่ไม่ได้ทำงาน	305.5	1.8	50.8	25.8	226.9	-	0.2	With job not work	
มี	21.2	0.1	0.2	2.3	18.7	-	-	Available	
ไม่มี	284.3	1.7	50.6	23.5	208.2	-	0.2	Not available	
1-9 ชั่วโมง	106.4	-	9.4	14.3	43.3	39.3	0.1	1-9 hours	
มี	22.9	-	0.1	5.3	8.2	9.3	-	Available	
ไม่มี	83.5	-	9.3	9.0	35.1	30.0	0.1	Not available	
10-19 ชั่วโมง	401.9	3.1	30.4	59.0	146.5	161.4	1.5	10-19 hours	
มี	41.9	-	-	12.3	14.6	15.0	-	Available	
ไม่มี	359.9	3.1	30.4	46.7	131.9	146.4	1.5	Not available	
20-29 ชั่วโมง	1,018.3	11.1	50.3	128.1	479.1	347.7	2.1	20-29 hours	
มี	86.6	-	3.0	21.3	39.2	23.2	-	Available	
ไม่มี	931.7	11.1	47.3	106.8	439.9	324.5	2.1	Not available	
30-34 ชั่วโมง	574.7	11.9	21.3	119.4	248.9	170.1	3.1	30-34 hours	
มี	41.0	-	2.0	18.5	10.3	10.2	-	Available	
ไม่มี	533.7	11.9	19.2	101.0	238.6	159.8	3.1	Not available	
35-39 ชั่วโมง	1,485.7	9.6	552.9	106.8	438.9	375.2	2.3	35-39 hours	
มี	33.1	-	2.8	6.5	8.0	16.0	-	Available	
ไม่มี	1,452.5	9.6	550.1	100.3	430.9	359.3	2.3	Not available	
40-49 ชั่วโมง	4,164.7	56.4	310.5	1,229.1	1,452.2	1,104.0	12.6	40-49 hours	
มี	87.4	0.4	1.5	22.7	23.2	39.6	-	Available	
ไม่มี	4,077.3	56.0	309.0	1,206.4	1,429.0	1,064.4	12.6	Not available	
50 ชั่วโมงขึ้นไป	4,381.2	117.8	112.9	1,185.6	1,851.0	1,074.1	39.8	50 hours and over	
มี	52.0	0.1	0.7	13.7	17.6	19.9	-	Available	
ไม่มี	4,329.2	117.7	112.2	1,171.9	1,833.3	1,054.2	39.8	Not available	

ตารางที่ 10 จำนวนผู้มีงานทำ จำนวนคนสถานภาพการทำงาน จำนวนชั่วโมงทำงานต่อสัปดาห์ การมีเวลาเหลือพอและต้องการทำงานเพิ่มขึ้น และเพศ ภาคตะวันออกเฉียงเหนือ
TABLE 10 EMPLOYED PERSONS BY WORK STATUS, HOURS WORKED PER WEEK, AVAILABILITY FOR ADDITIONAL WORK AND SEX, NORTHEASTERN REGION

ไตรมาสที่ 2/2552 : Quarter 2/2009

จำนวนชั่วโมงทำงาน เพศ และ การมีเวลาเหลือพอ และต้องการทำงานเพิ่มขึ้น	สถานภาพการทำงาน Work Status					รวม	HOURS WORKED, SEX AND AVAILABILITY FOR ADDITIONAL WORK	
	นายจ้าง Employer	ลูกจ้างรัฐบาล Government Employee	ลูกจ้างเอกชน Private Employee	ทำงานส่วนตัว Own Account Worker	ช่วยธุรกิจ ครอบครัว Unpaid Family Worker			การรวมกลุ่ม Members of Producers' Cooperatives
ชาย	162.9	638.6	1,784.4	3,086.4	1,230.9	45.9	TOTAL (MALE)	
มี	0.5	5.3	71.0	94.7	66.9	-	Available	
ไม่มี	162.4	633.3	1,713.4	2,991.7	1,164.0	45.9	Not available	
มีงานประจำแต่ไม่ได้ทำงาน	0.4	22.4	9.6	140.8	-	0.2	With job not work	
มี	-	0.2	1.9	15.1	-	-	Available	
ไม่มี	0.4	22.3	7.6	125.7	-	0.2	Not available	
1-9 ชั่วโมง	-	3.7	5.6	16.1	31.0	-	1-9 hours	
มี	-	0.1	0.7	2.8	8.9	-	Available	
ไม่มี	-	3.6	4.9	13.3	22.1	-	Not available	
10-19 ชั่วโมง	1.6	14.6	37.0	93.7	61.3	1.5	10-19 hours	
มี	-	-	7.3	10.5	8.9	-	Available	
ไม่มี	1.6	14.6	29.7	83.2	52.4	1.5	Not available	
20-29 ชั่วโมง	7.9	30.8	77.3	259.8	121.4	0.9	20-29 hours	
มี	-	2.9	15.9	22.5	12.2	-	Available	
ไม่มี	7.9	27.9	61.4	237.3	109.2	0.9	Not available	
30-34 ชั่วโมง	8.2	8.2	73.9	152.1	62.4	2.1	30-34 hours	
มี	-	0.1	11.4	7.6	3.8	-	Available	
ไม่มี	8.2	8.1	62.6	144.6	58.6	2.1	Not available	
35-39 ชั่วโมง	7.3	302.7	55.2	247.2	115.8	2.0	35-39 hours	
มี	-	1.3	4.7	6.1	5.0	-	Available	
ไม่มี	7.3	301.4	50.5	241.1	110.7	2.0	Not available	
40-49 ชั่วโมง	43.9	183.2	735.2	911.8	391.0	7.5	40-49 hours	
มี	0.4	0.7	17.4	16.5	18.6	-	Available	
ไม่มี	43.5	182.5	717.8	895.4	372.4	7.5	Not available	
50 ชั่วโมงขึ้นไป	93.6	72.9	790.6	1,264.9	448.0	31.7	50 hours and over	
มี	0.1	0.1	11.8	13.7	9.4	-	Available	
ไม่มี	93.5	72.9	778.8	1,251.2	438.6	31.7	Not available	
หญิง	48.7	499.9	1,083.6	1,800.3	2,041.0	15.8	TOTAL (FEMALE)	
มี	0.1	5.0	31.4	45.1	66.3	-	Available	
ไม่มี	48.7	494.9	1,052.2	1,755.2	1,974.7	15.8	Not available	
มีงานประจำแต่ไม่ได้ทำงาน	1.4	28.4	16.3	86.1	-	-	With job not work	
มี	0.1	-	0.4	3.7	-	-	Available	
ไม่มี	1.3	28.4	15.9	82.5	-	-	Not available	
1-9 ชั่วโมง	-	5.7	8.7	27.2	8.4	0.1	1-9 hours	
มี	-	-	4.5	5.4	0.4	-	Available	
ไม่มี	-	5.7	4.2	21.9	8.0	0.1	Not available	
10-19 ชั่วโมง	1.4	15.8	22.0	52.8	100.2	-	10-19 hours	
มี	-	-	5.0	4.1	6.2	-	Available	
ไม่มี	1.4	15.8	16.9	48.7	94.0	-	Not available	
20-29 ชั่วโมง	3.2	19.5	50.8	219.3	226.3	1.2	20-29 hours	
มี	-	0.1	5.4	16.8	11.0	-	Available	
ไม่มี	3.2	19.4	45.4	202.5	215.3	1.2	Not available	
30-34 ชั่วโมง	3.7	13.1	45.5	96.7	107.7	1.1	30-34 hours	
มี	-	1.9	7.1	2.7	6.4	-	Available	
ไม่มี	3.7	11.1	38.4	101.2	101.2	1.1	Not available	
35-39 ชั่วโมง	2.4	250.2	51.6	191.7	259.5	0.2	35-39 hours	
มี	-	1.4	1.8	1.9	10.9	-	Available	
ไม่มี	2.4	248.8	49.8	189.8	248.5	0.2	Not available	
40-49 ชั่วโมง	12.5	127.3	493.9	540.3	713.0	5.1	40-49 hours	
มี	-	0.9	5.3	6.7	21.0	-	Available	
ไม่มี	12.5	126.5	488.6	533.6	692.0	5.1	Not available	
50 ชั่วโมงขึ้นไป	24.2	40.0	394.9	586.1	626.1	8.2	50 hours and over	
มี	-	0.7	1.9	3.9	10.4	-	Available	
ไม่มี	24.2	39.3	393.1	582.2	615.7	8.2	Not available	

ตารางที่ 11 จำนวนผู้จ้างทำ จำนวนตามกลุ่มอายุ จำนวนชั่วโมงทำงานต่อสัปดาห์ การมีเวลาเหลือพอและต้องการทำงานเพิ่มขึ้น และเพศ ภาคตะวันออกเฉียงเหนือ

TABLE 11 EMPLOYED PERSONS BY AGE GROUP, HOURS WORKED PER WEEK, AVAILABILITY FOR ADDITIONAL WORK AND SEX , NORTHEASTERN REGION

ไตรมาสที่ 2/2552 : Quarter 2/2009

หน่วยเป็นพัน : In Thousands

จำนวนชั่วโมงทำงาน เพศ และ การมีเวลาเหลือพอ และต้องการทำงานเพิ่มขึ้น	รวม		กลุ่มอายุ Age Group					HOURS WORKED, SEX AND AVAILABILITY FOR ADDITIONAL WORK	
	Total	15-19	20-24	25-29	30-34	35-39	40-49	50-59	>= 60
ยอดรวม	12,438.2	580.5	1,216.1	1,422.9	1,435.3	1,611.6	3,014.4	2,079.2	1,078.2
มี	386.1	23.3	67.9	60.9	46.4	62.6	83.2	34.7	7.2
ไม่มี	12,052.1	557.2	1,148.2	1,362.0	1,388.9	1,549.1	2,931.3	2,044.5	1,071.0
มีงานประจำแต่ไม่ได้ทำงาน	305.5	6.7	22.0	18.0	23.5	36.7	83.3	76.8	38.6
มี	21.2	-	0.9	3.9	2.2	2.9	6.1	4.5	0.8
ไม่มี	284.3	6.7	21.0	14.2	21.4	33.8	77.2	72.3	37.8
1-9 ชั่วโมง	106.4	21.0	7.6	14.6	10.4	6.8	19.6	16.7	9.8
มี	22.9	2.1	2.7	6.2	0.1	4.4	4.9	1.7	0.8
ไม่มี	83.5	18.9	4.9	8.4	10.2	2.5	14.7	15.0	9.0
10-19 ชั่วโมง	401.9	43.1	27.8	33.5	33.8	32.9	95.7	69.5	65.6
มี	41.9	1.0	2.3	12.7	7.1	4.1	7.7	4.2	2.9
ไม่มี	359.9	42.0	25.5	20.8	26.7	28.8	88.0	65.3	62.7
20-29 ชั่วโมง	1,018.3	78.4	86.6	90.6	86.6	121.7	242.1	166.8	145.5
มี	86.6	11.2	6.4	13.2	8.2	17.2	22.6	7.0	0.8
ไม่มี	931.7	67.2	80.2	77.4	78.4	104.5	219.5	159.8	144.8
30-34 ชั่วโมง	574.7	30.9	46.6	49.5	64.4	75.0	135.3	114.7	58.4
มี	41.0	1.6	4.9	1.0	5.7	11.2	13.9	2.3	0.4
ไม่มี	533.7	29.3	41.7	48.5	58.6	63.8	121.4	112.4	58.0
35-39 ชั่วโมง	1,485.7	53.8	139.7	187.5	165.6	205.9	360.2	268.1	104.9
มี	33.1	1.4	6.8	6.0	5.3	6.0	6.3	1.4	-
ไม่มี	1,452.5	52.4	132.9	181.5	160.4	199.9	353.8	266.7	104.9
40-49 ชั่วโมง	4,164.7	185.0	443.5	529.0	491.4	566.3	956.1	674.2	319.1
มี	87.4	3.1	32.4	10.8	8.4	9.4	14.2	8.2	0.9
ไม่มี	4,077.3	181.9	411.1	518.3	483.0	556.9	941.9	666.0	318.2
50 ชั่วโมงขึ้นไป	4,381.2	161.7	442.4	500.2	559.6	566.3	1,122.2	692.3	336.4
มี	52.0	2.8	11.4	7.3	9.4	7.5	7.6	5.3	0.8
ไม่มี	4,329.2	158.9	431.0	492.9	550.2	558.9	1,114.7	687.0	335.7

ตารางที่ 11 จำนวนผู้จ้างทำ จำนวนผู้มีงานทำ จำนวนชั่วโมงต่อสัปดาห์ การมีงานเหลือพอและต้องทำงานเพิ่มขึ้น และเพศ ภาคตะวันออกเฉียงเหนือ
 TABLE 11 EMPLOYED PERSONS BY AGE GROUP, HOURS WORKED PER WEEK, AVAILABILITY FOR ADDITIONAL WORK AND SEX , NORTHEASTERN REGION

จำนวนชั่วโมงทำงาน เพศ และ การมีงานเหลือพอ และต้องทำงานเพิ่มขึ้น	รวม	กลุ่มอายุ Age Group						HOURS WORKED, SEX AND AVAILABILITY FOR ADDITIONAL WORK	
		15-19	20-24	25-29	30-34	35-39	40-49	50-59	>= 60
ชาย	6,949.0	371.4	711.8	824.3	782.9	847.4	1,600.6	1,147.4	663.2
มี	238.3	15.8	30.7	47.0	31.8	35.4	47.7	24.5	5.4
ไม่มี	6,710.7	355.6	681.1	777.3	751.2	812.0	1,552.8	1,122.9	657.8
มีงานประจำเต็มได้ทำงาน	173.4	5.3	7.4	7.9	9.2	15.2	49.6	48.7	30.1
มี	17.1	-	0.9	3.7	1.2	2.1	4.1	4.3	0.8
ไม่มี	156.2	5.3	6.5	4.2	8.0	13.1	45.5	44.3	29.3
1-9 ชั่วโมง	56.4	17.1	7.5	10.1	5.5	1.0	7.9	4.2	3.2
มี	12.6	0.2	2.6	6.2	0.6	0.8	1.3	0.7	0.7
ไม่มี	43.8	16.9	4.9	4.0	5.4	0.2	6.5	3.5	2.5
10-19 ชั่วโมง	209.8	22.5	17.6	24.2	19.7	12.3	45.0	34.3	34.3
มี	26.6	1.0	0.1	10.3	6.5	2.0	1.7	3.0	1.9
ไม่มี	183.2	21.4	17.5	13.9	13.2	10.3	43.2	31.2	32.3
20-29 ชั่วโมง	498.1	52.4	47.0	51.2	42.8	60.7	101.0	74.7	68.2
มี	53.4	9.9	3.8	7.6	3.4	10.7	13.1	4.9	0.0
ไม่มี	444.7	42.6	43.2	43.7	39.4	50.1	87.9	69.8	68.2
30-34 ชั่วโมง	306.9	17.2	23.3	26.0	37.7	35.0	71.3	59.7	36.9
มี	22.8	1.1	2.1	0.9	3.3	3.8	9.6	1.7	0.4
ไม่มี	284.1	16.2	21.2	25.1	34.3	31.2	61.7	58.0	36.5
35-39 ชั่วโมง	730.1	25.6	60.0	92.2	62.9	107.3	180.4	141.9	59.9
มี	17.1	1.3	0.3	3.6	4.1	4.1	3.5	0.2	-
ไม่มี	713.0	24.3	59.6	88.6	58.8	103.3	177.0	141.7	59.9
40-49 ชั่วโมง	2,272.6	118.8	248.2	312.3	264.4	282.8	490.2	354.8	201.2
มี	53.6	2.1	14.7	8.0	7.0	6.2	8.9	5.9	0.9
ไม่มี	2,219.0	116.6	233.5	304.4	257.4	276.6	481.4	348.9	200.3
50 ชั่วโมงขึ้นไป	2,701.7	112.6	300.9	300.3	340.7	333.1	655.2	429.3	229.6
มี	35.1	0.3	6.2	6.7	6.2	5.8	3.7	3.7	0.8
ไม่มี	2,666.6	112.3	294.7	293.6	334.6	327.3	649.7	425.6	228.9
หญิง	5,489.3	209.0	504.3	598.6	652.4	764.3	1,413.9	931.8	415.0
มี	147.8	7.4	37.2	14.0	14.6	27.2	35.4	10.2	1.8
ไม่มี	5,341.5	201.6	467.2	584.7	637.7	737.1	1,378.4	921.6	413.2
มีงานประจำเต็มได้ทำงาน	132.1	1.3	14.5	10.1	14.3	21.5	33.7	28.2	8.5
มี	4.1	-	-	0.1	1.0	0.8	2.0	0.2	-
ไม่มี	128.0	1.3	14.5	10.0	13.4	20.7	31.7	28.0	8.5
1-9 ชั่วโมง	50.1	4.0	0.1	4.4	4.8	5.8	11.7	12.6	6.6
มี	10.3	2.0	0.1	-	-	3.5	3.6	1.1	0.1
ไม่มี	39.7	2.0	-	-	4.8	2.3	8.2	11.5	6.5
10-19 ชั่วโมง	192.1	20.6	10.2	9.3	14.1	20.6	50.8	35.3	31.3
มี	15.3	-	2.2	2.4	0.6	2.0	6.0	1.2	0.9
ไม่มี	176.8	20.6	8.0	6.9	13.5	18.5	44.8	34.1	30.4
20-29 ชั่วโมง	520.2	25.9	39.7	39.4	43.8	61.0	141.1	92.1	77.3
มี	33.2	1.3	2.6	5.6	4.9	6.6	9.5	2.1	0.7
ไม่มี	487.0	24.6	37.0	33.7	39.0	54.4	131.7	90.0	76.6
30-34 ชั่วโมง	267.7	13.7	23.3	23.5	26.7	40.1	64.0	55.0	21.5
มี	18.2	0.6	2.8	0.1	2.4	7.4	4.3	0.6	0.0
ไม่มี	249.6	13.1	20.5	23.4	24.3	32.6	59.7	54.4	21.5
35-39 ชั่วโมง	755.5	28.2	79.7	95.3	102.7	98.6	179.7	126.3	45.1
มี	16.0	0.1	6.4	2.4	1.2	1.9	2.8	1.2	-
ไม่มี	739.5	28.1	73.3	92.9	101.5	96.7	176.9	125.1	45.1
40-49 ชั่วโมง	1,892.1	66.2	195.3	216.7	227.0	283.5	465.9	319.4	118.0
มี	33.8	1.0	17.7	2.8	1.4	3.2	5.3	2.3	0.0
ไม่มี	1,858.3	65.2	177.6	213.9	225.7	280.3	460.6	317.1	117.9
50 ชั่วโมงขึ้นไป	1,679.5	49.1	141.5	199.9	218.9	233.2	467.0	263.1	106.8
มี	16.9	2.5	5.3	0.5	3.2	1.7	2.0	1.6	-
ไม่มี	1,662.6	46.6	136.2	199.4	215.6	231.5	465.0	261.4	106.8

ไตรมาสที่ 2/2552 : Quarter 2/2009

หน่วยเป็นพัน : In Thousands

ตารางที่ 12 จำนวนผู้ว่างงาน ที่ทำงานทำ จําแนกตามระยะเวลาที่งานทำ ระดับการศึกษาที่สำเร็จ และเพศ ภาคตะวันออกเฉียงเหนือ

TABLE 12 UNEMPLOYED PERSONS, SEEKING JOP BY DURATION OF SEEKING JOP, LEVEL OF EDUCATIONAL ATTAINMENT AND SEX , NORTHEASTERN REGION

ไตรมาสที่ 2/2552 : Quarter 2/2009

ระดับการศึกษาที่สำเร็จ	รวม	ระยะเวลาที่หางานทำ Duration of seeking jop						LEVEL OF EDUCATIONAL ATTAINMENT	
		< 1 เดือน	1 - 2.9 เดือน	3 - 5.9 เดือน	6 - 8.9 เดือน	9 - 11.9 เดือน	>=12 เดือน	ไม่ทราบ	
								Months	Months
Total	Total	Month	Months	Months	Months	Months	Months	Unknown	ATTAINMENT
ยอดรวม	40,026	8,818	21,712	5,336	3,793	-	367	-	TOTAL
ไม่มีการศึกษา	-	-	-	-	-	-	-	-	No education
ต่ำกว่าประถมศึกษา	1,463	85	1,146	232	-	-	-	-	Less than Elementary
ประถมศึกษา	9,921	2,785	6,637	326	-	-	173	-	Elementary
มัธยมศึกษาตอนต้น	1,767	-	1,259	508	-	-	-	-	Lower Secondary
มัธยมศึกษาตอนปลาย	13,055	4,128	5,134	-	3,793	-	-	-	Upper Secondary Level
สายสามัญ	9,272	3,619	3,839	-	1,814	-	-	-	General/Academic
สายอาชีวศึกษา	3,783	509	1,295	-	1,979	-	-	-	Vocational
สายวิชาการศึกษา	-	-	-	-	-	-	-	-	Teacher Training
อุดมศึกษา	13,821	1,820	7,536	4,271	-	-	194	-	Higher Level
สายวิชาการ	9,824	862	6,410	2,552	-	-	-	-	Academic
สายวิชาชีพ	2,358	959	631	574	-	-	194	-	Higher Technical Education
สายวิชาการศึกษา	1,639	-	495	1,144	-	-	-	-	Teacher Training
อื่นๆ ^{1/}	-	-	-	-	-	-	-	-	^{1/} Others
ไม่ทราบ	-	-	-	-	-	-	-	-	Unknown

1/ รวมอาชีวะระยะสั้น Including Short Course Vocational

ตารางที่ 12 จำนวนผู้ว่างงาน ที่หางานทำ อันแนกตามระยะเวลาที่หางานทำ ระดับการศึกษาที่สำเร็จ และเพศ ภาคตะวันออกเฉียงเหนือ

TABLE 12 UNEMPLOYED PERSONS, SEEKING-JOB BY DURATION OF SEEKING-JOB, LEVEL OF EDUCATIONAL ATTAINMENT AND SEX, NORTHEASTERN REGION

ไตรมาสที่ 2/2552 : Quarter 2/2009

1/ รวมอาชีพะระยะต้น 1/ Including Short Course Vocational

ตารางที่ 13 จำนวนผู้ว่างงาน ที่เคยทำงานมาก่อน จำแนกตามอาชีพที่ทำครั้งสุดท้าย อุตสาหกรรมที่ทำครั้งสุดท้าย และเพศ ภาคตะวันออกเฉียงเหนือ

TABLE 13 UNEMPLOYED PERSONS, EVER WORKED BY LAST OCCUPATION, LAST INDUSTRY AND SEX , NORTHEASTERN REGION

ไตรมาสที่ 2/2552 : Quarter 2/2009

อาชีพที่ทำครั้งสุดท้าย	อุตสาหกรรมที่ทำครั้งสุดท้าย Last Industry										LAST OCCUPATION
	รวม	เกษตรกรรม	การประมง	เหมืองแร่เหมืองหิน	การผลิต	ไฟฟ้า ก๊าซ และประปา	การก่อสร้าง	การขายปลีก	โรงแรมและภัตตาคาร	การขนส่ง	
	Total	Agriculture	Fishing	Mining & Quarrying	Manufac-turing	Electricity, Gas & Water supply	Construction	Wholesale & Retail trade	Hotels & Restaurants	Transport & Communi-cation	
ยอดรวม	194,601	38,015	-	-	48,383	51	38,856	29,064	18,931	4,641	TOTAL
1. ผู้ปฏิบัติงานนายจ้างราชการระดับอาวุโสและผู้จัดการ	2,963	-	-	-	-	-	259	2,331	-	260	1. Legislators, senior officials and managers
2. ผู้ประกอบวิชาชีพด้านต่างๆ	1,035	-	-	-	-	-	-	-	104	-	2. Professionals
3. ผู้ประกอบวิชาชีพด้านเทคนิคสาขาต่างๆ และอาชีพที่เกี่ยวข้อง	11,050	-	-	-	8,789	-	2,139	-	122	-	3. Technicians and associate professionals
4. เสมียน	12,479	-	-	-	2,374	-	142	3,824	343	92	4. Clerks
5. พนักงานบริการและพนักงานในร้านค้าและตลาด	32,122	-	-	-	-	-	-	14,316	14,083	314	5. Service workers and shop and market sales workers
6. ผู้ปฏิบัติงานที่มีฝีมือในด้านการเกษตรและการประมง	15,936	15,813	-	-	-	-	-	-	-	-	6. Skilled agricultural and fishery workers
7. ผู้ปฏิบัติงานด้านความสามรถทางฝีมือและธุรกิจการค้าที่เกี่ยวข้อง	31,085	-	-	-	13,196	51	14,409	350	1,155	-	7. Craft and related trades workers
8. ผู้ปฏิบัติการโรงงานและเครื่องจักรและผู้ปฏิบัติงานด้านการประกอบ	27,349	-	-	-	21,732	-	352	1,228	-	3,975	8. Plant and machine operators and assemblers
9. อาชีพขั้นพื้นฐานต่างๆ ในด้านการขายและการให้บริการ	60,585	22,202	-	-	2,292	-	21,555	7,016	3,124	-	9. Elementary occupations
10. คนงานซึ่งมิได้จำแนกไว้ในหมวดอื่น	-	-	-	-	-	-	-	-	-	-	10. Workers not classifiable by occupation

ตารางที่ 13 จำนวนผู้ว่างงาน ที่เคยทำงานมาก่อน จำแนกตามอาชีพที่ทำครั้งสุดท้าย อุตสาหกรรมที่ทำครั้งสุดท้าย และเพศ ภาคตะวันออกเฉียงเหนือ (ต่อ)

TABLE 13 UNEMPLOYED PERSONS, EVER WORKED BY LAST OCCUPATION, LAST INDUSTRY AND SEX , NORTHEASTERN REGION (Contd.)

ไตรมาสที่ 2/2552 : Quarter 2/2009

อาชีพที่ทำครั้งสุดท้าย	อุตสาหกรรมที่ทำครั้งสุดท้าย (ต่อ) Last Industry (Contd.)							LAST OCCUPATION	
	สื่อกลางทางการเงิน	อสังหาริมทรัพย์และการให้เช่า	บริหารราชการและป้องกันประเทศ	การศึกษา	ด้านสุขภาพและสังคมสงเคราะห์	บริการชุมชน อื่นๆ	ลูกจ้างในครัวเรือนส่วนบุคคล	องค์กรระหว่างประเทศ	ไม่ทราบ
	Financial Intermediation	Real estate & Renting	Public administration & Defence	Education	Health & Social work	Other community & Social	Private households with employed persons	Extra-territorial organizations	Unknown
ยอดรวม	4,752	5,386	675	1,665	2,861	255	1,066	-	-
1. ผู้ปฏิบัติงานนายจ้างราชการระดับอาวุโสและผู้จัดการ	-	113	-	-	-	-	-	-	1. Legislators, senior officials and managers
2. ผู้ประกอบวิชาชีพด้านต่างๆ	-	-	-	931	-	-	-	-	2. Professionals
3. ผู้ประกอบวิชาชีพด้านเทคนิคสาขาต่างๆ และอาชีพที่เกี่ยวข้อง	-	-	-	-	-	-	-	-	3. Technicians and associate professionals
4. เสมียน	4,752	-	552	400	-	-	-	-	4. Clerks
5. พนักงานบริการและพนักงานในร้านค้าและตลาด	-	472	-	76	2,861	-	-	-	5. Service workers and shop and market sales workers
6. ผู้ปฏิบัติงานที่มีฝีมือในด้านการเกษตรและการประมง	-	-	123	-	-	-	-	-	6. Skilled agricultural and fishery workers
7. ผู้ปฏิบัติงานด้านความสามารถทางฝีมือและธุรกิจการค้าที่เกี่ยวข้อง	-	1,924	-	-	-	-	-	-	7. Craft and related trades workers
8. ผู้ปฏิบัติการโรงงานและเครื่องจักรและผู้ปฏิบัติงานด้านการประกอบ	-	-	-	-	-	62	-	-	8. Plant and machine operators and assemblers
9. อาชีพขั้นพื้นฐานต่างๆ ในด้านการขายและการให้บริการ	-	2,878	-	259	-	193	1,066	-	9. Elementary occupations
10. คนงานซึ่งมิได้จำแนกไว้ในหมวดอื่น	-	-	-	-	-	-	-	-	10. Workers not classifiable by occupation

ตารางที่ 13 จำนวนผู้ว่างงาน ที่เคยทำงานก่อน จำนวนตามอาชีพที่ครั้งสุดท้าย จุตสาหกรรมที่ทำงานครั้งสุดท้าย อำเภอภาคเหนือ (ต่อ)

TABLE 13 UNEMPLOYED PERSONS, EVER WORKED BY LAST OCCUPATION, LAST INDUSTRY SEX , NORTHEASTERN REGION (Contd.)

ไตรมาสที่ 2:2552 - Quarter 2:2009

อาชีพที่ท้ายสุดท้าย	อุตสาหกรรมที่ท้ายสุดท้าย (ต่อ) Last Industry (Contd.)								LAST OCCUPATION
	สื่อกลางทางการเงิน Financial Intermediation	อสังหาริมทรัพย์และการให้เช่า Real estate & Renting	บริหารราชการและป้องกันประเทศ Public administration & Defence	การศึกษา Education	สุขภาพและสังคมสงเคราะห์ Health & Social work	ชุมชน สังคม Other community & Social	ครัวเรือนส่วนบุคคล Private households	องค์กรระหว่างประเทศ Extra-territorial organizations	
ชาย	2,488	5,386	165	659	-	62	-	-	MALE
1. ผู้ผลิตอุปกรณ์ ขีสารระเบิดอาวุธและผู้จัดการ	-	113	-	-	-	-	-	-	1. Legislators, senior officials and managers
2. ผู้ประกอบวิชาชีพด้านต่างๆ	-	-	-	-	-	-	-	-	2. Professionals
3. ผู้ประกอบวิชาชีพด้านเทคนิคสาขาต่างๆ และอาชีพที่เกี่ยวข้อง	-	-	-	-	-	-	-	-	3. Technicians and associate professionals
4. เติมน	2,488	-	42	400	-	-	-	-	4. Clerks
5. พนักงานบริการและพนักงานในร้านค้าและตลาด	-	472	-	-	-	-	-	-	5. Service workers and shop and market sales workers
6. ผู้ปฏิบัติงานที่มีฝีมือในด้านการเกษตรและการประมง	-	-	123	-	-	-	-	-	6. Skilled agricultural and fishery workers
7. ผู้ปฏิบัติงานด้านความสามารถทางฝีมือและธุรกิจการกึ่งที่เกี่ยวข้อง	-	1,924	-	-	-	-	-	-	7. Craft and related trades workers
8. ผู้ปฏิบัติการโรงงานและเครื่องจักรและผู้ปฏิบัติงานด้านการประกอบ	-	-	-	-	-	62	-	-	8. Plant and machine operators and assemblers
9. อาชีพขั้นพื้นฐานต่างๆ ในด้านการขายและการให้บริการ	-	2,878	-	259	-	-	-	-	9. Elementary occupations
10. คนงานซึ่งมิได้จำแนกไว้ในหมวดอื่น	-	-	-	-	-	-	-	-	10. Workers not classifiable by occupation
หญิง	2,264	-	510	1,007	2,861	193	1,066	-	FEMALE
1. ผู้ผลิตอุปกรณ์ ขีสารระเบิดอาวุธและผู้จัดการ	-	-	-	-	-	-	-	-	1. Legislators, senior officials and managers
2. ผู้ประกอบวิชาชีพด้านต่างๆ	-	-	-	931	-	-	-	-	2. Professionals
3. ผู้ประกอบวิชาชีพด้านเทคนิคสาขาต่างๆ และอาชีพที่เกี่ยวข้อง	-	-	-	-	-	-	-	-	3. Technicians and associate professionals
4. เติมน	2,264	-	510	-	-	-	-	-	4. Clerks
5. พนักงานบริการและพนักงานในร้านค้าและตลาด	-	-	-	76	2,861	-	-	-	5. Service workers and shop and market sales workers
6. ผู้ปฏิบัติงานที่มีฝีมือในด้านการเกษตรและการประมง	-	-	-	-	-	-	-	-	6. Skilled agricultural and fishery workers
7. ผู้ปฏิบัติงานด้านความสามารถทางฝีมือและธุรกิจการกึ่งที่เกี่ยวข้อง	-	-	-	-	-	-	-	-	7. Craft and related trades workers
8. ผู้ปฏิบัติการโรงงานและเครื่องจักรและผู้ปฏิบัติงานด้านการประกอบ	-	-	-	-	-	-	-	-	8. Plant and machine operators and assemblers
9. อาชีพขั้นพื้นฐานต่างๆ ในด้านการขายและการให้บริการ	-	-	-	-	-	193	1,066	-	9. Elementary occupations
10. คนงานซึ่งมิได้จำแนกไว้ในหมวดอื่น	-	-	-	-	-	-	-	-	10. Workers not classifiable by occupation

ตารางที่ 14 จำนวนลูกจ้าง จำแนกตามค่าจ้างเฉลี่ย ผลประโยชน์อื่นๆ ที่ได้รับ อุตสาหกรรม และเพศ ภาคตะวันออกเฉียงเหนือ
TABLE 14 EMPLOYEE BY AVERAGE WAGE, FRINGE BENEFIT, INDUSTRY AND SEX , NORTHEASTERN REGION

ไตรมาสที่ 2/2552 : Quarter 2/2009

หน่วยเป็นพัน : In Thousands

อุตสาหกรรม	จำนวนลูกจ้าง	ค่าจ้างเฉลี่ย	ลูกจ้างที่ได้รับผลประโยชน์อื่นๆ Employee Receive Fringe Benefit							INDUSTRY
			ได้รับเป็นเงิน In Cash			ได้รับเป็นสิ่งของ In Kind				
			โบนัส	ค่าล่วงเวลา	เงินอื่นๆ	อาหาร	เครื่องแต่งกาย	ที่อยู่อาศัย	อื่นๆ	
	Total Employee	Average Wage	Bonus	Overtime	Other Income	Food	Clothes	Housing	Others	
ยอดรวม	3,991.0	6,866.2	10.3	202.5	698.7	294.8	13.6	114.0	56.5	TOTAL
1. เกษตรกรรม การล่าสัตว์ และการป่าไม้	594.3	2,948.7	0.5	5.4	6.8	120.2	-	20.4	38.6	1. Agriculture, hunting and forestry
2. การประมง	0.7	5,465.0	-	-	-	0.1	-	0.0	0.0	2. Fishing
3. การทำเหมืองแร่ และเหมืองหิน	13.3	4,848.2	-	0.2	3.8	-	-	-	-	3. Mining and quarrying
4. การผลิต	620.5	4,864.8	2.7	82.6	73.8	37.7	2.0	7.0	6.4	4. Manufacturing
5. การไฟฟ้า ก๊าซ และการประปา	25.5	12,124.9	0.1	1.1	5.9	-	0.1	0.6	0.3	5. Electricity, gas and water supply
5. การก่อสร้าง	773.9	4,526.8	-	4.8	9.9	32.2	1.4	19.0	9.6	6. Construction
7. การขายส่ง การขายปลีก การซ่อมแซมยานยนต์ รถจักรยานยนต์ ของใช้ส่วนบุคคล และของใช้ในครัวเรือน	458.3	5,194.2	1.6	10.5	55.9	43.5	5.3	6.7	1.3	7. Wholesale and retail trade, repair of motor vehicles motorcycles and personal and household goods
8. โรงแรม และภัตตาคาร	102.4	4,641.3	-	2.3	11.2	31.6	0.4	2.1	-	8. Hotel and restaurants
9. การขนส่ง สถานที่เก็บสินค้า และการคมนาคม	76.4	6,941.4	0.3	1.4	16.7	4.1	-	0.6	0.1	9. Transport, storage and communication
10. การเป็นสื่อกลางทางการเงิน	61.0	14,267.3	0.6	2.9	18.3	-	0.3	0.1	-	10. Financial intermediation
11. กิจกรรมด้านอสังหาริมทรัพย์ การให้เช่า และกิจกรรมทางธุรกิจ	45.5	7,075.1	0.1	1.5	3.6	1.8	0.1	3.6	-	11. Real estate, renting and business activities
12. การบริหารราชการ และการป้องกันประเทศ รวมทั้งการประกันสังคมภาคบังคับ	470.6	9,426.0	2.6	5.7	186.6	0.2	0.9	25.7	0.1	12. Public administration and defence, compulsory social security
13. การศึกษา	363.6	18,977.6	0.6	7.0	216.9	2.7	0.1	6.7	0.1	13. Education
14. งานด้านสุขภาพ และงานสังคมสงเคราะห์	225.5	9,702.7	1.0	75.7	74.6	3.4	2.9	14.9	-	14. Health and social work
15. กิจกรรมด้านบริการชุมชน สังคม และการบริการส่วนบุคคลอื่นๆ	100.1	4,194.0	0.1	1.5	10.9	8.4	-	2.6	-	15. Other community, social and personal service activity
16. ลูกจ้างในครัวเรือนส่วนบุคคล	59.4	3,857.2	-	0.1	4.0	9.1	0.1	4.0	-	16. Private households with employed persons
17. องค์การระหว่างประเทศและองค์การต่างประเทศอื่นๆ และสมาชิก	-	-	-	-	-	-	-	-	-	17. Extra-territorial organizations and bodies
18. ไม่ทราบ	-	-	-	-	-	-	-	-	-	18. Unknown

ไตรมาสที่ 2/2552 : Quarter 2/2009

หน่วยเป็นพัน : In Thousands

ตารางที่ 14 จำนวนลูกจ้าง จำนวนตามกำลังเฉลี่ย ผลประโยชน์อื่นๆ ที่ได้รับ อุตสาหกรรม และเพศ ภาคตะวันออกเฉียงเหนือ

TABLE 14 EMPLOYEE BY AVERAGE WAGE, FRINGE BENEFIT, INDUSTRY AND SEX , NORTHEASTERN REGION

[illegible]

ตารางที่ 15 จำนวนลูกจ้างเอกชน จำแนกตามค่าจ้างเฉลี่ย ผลประโยชน์ทางได้รับ อุตสาหกรรม และเพศ ภาคตะวันออกตอนใต้

ไตรมาสที่ 2/2552 : Quarter 2/2009

หน่วยเป็นพัน : In Thousands

[illegible]

ตารางที่ 15 จำนวนลูกจ้างเอกชน จำนวนคนกำลังเฉลี่ย ผลประโยชน์ที่ได้รับอุตสาหกรรมและเพศ ภาคตะวันออกเฉียงเหนือ
TABLE 15 PRIVATE EMPLOYEE BY AVERAGE WAGE, FRINGE BENEFIT, INDUSTRY AND SEX , NORTHEASTERN REGION

ลูกจ้างเอกชนที่ได้รับผลประโยชน์ต่อหัว Private Employee Receive Fringe Benefit															107/ฉบับที่พัน - In Thousand	
จำนวนลูกจ้าง เอกชน Total Private Employee	อุตสาหกรรม Industry	ค่าจ้างเฉลี่ย Average Wage	ได้รับเป็นเงิน In Cash			เงินอื่นๆ Other Income	อาหาร Food	เครื่องแต่งกาย Clothes	ได้รับเป็นสิ่งของ In Kind			อื่นๆ Others	INDUSTRY			
			โบนัส Bonus	ค่าล่วงเวลา Overtime	ค่าตัวเวลา				ที่อยู่อาศัย Housing							
ชาย																
1,776.2		4,667.8	0.9	50.3	99.4	166.8	3.6	40.5	28.3	MALE						
340.7	1. เกษตรกรรม การล่าสัตว์ และการป่าไม้	3,049.7	-	2.6	2.6	70.2	-	13.4	18.9	1. Agriculture, hunting and forestry						
0.7	2. การประมง	5,465.0	-	-	-	0.1	-	0.0	0.0	2. Fishing						
11.6	3. การทำเหมืองแร่ และเหมืองหิน	5,067.7	-	-	3.7	-	-	-	-	3. Mining and quarrying						
277.8	4. การผลิต	5,569.4	0.5	31.8	29.2	10.7	0.2	2.8	-	4. Manufacturing						
1.4	5. การไฟฟ้า ก๊าซ และการประปา	4,829.6	-	-	-	-	-	-	-	5. Electricity, gas and water supply						
646.0	5. การก่อสร้าง	4,499.8	-	3.8	5.0	32.1	1.4	14.4	8.6	6. Construction						
303.6	7. การขนส่ง การขายปลีก การซ่อมแซมยานยนต์ รถจักรยานยนต์ ของใช้ส่วนบุคคล และของใช้ ในครัวเรือน	5,262.9	0.1	7.3	28.6	32.7	1.6	4.3	0.7	7. Wholesale and retail trade, repair of motor vehicles motorcycles and personal and household goods						
33.1	8. โรงแรม และภัตตาคาร	4,741.2	-	0.2	3.1	12.5	0.1	1.0	-	8. Hotel and restaurants						
53.7	9. การขนส่ง สถานที่เก็บสินค้า และการคมนาคม	5,083.8	0.2	1.0	12.4	4.1	-	0.5	0.1	9. Transport, storage and communication						
21.5	10. การเป็นสื่อกลางทางการเงิน	13,439.1	0.1	1.9	10.6	-	-	-	-	10. Financial intermediation						
18.4	11. กิจกรรมด้านอสังหาริมทรัพย์ การให้เช่า และกิจกรรมทางธุรกิจ	6,882.9	-	1.2	1.5	0.4	-	2.0	-	11. Real estate, renting and business activities						
-	12. การบริการราชการ และการป้องกันประเทศ รวมทั้งการประกันสังคมภาคบังคับ	-	-	-	-	-	-	-	-	12. Public administration and defence, compulsory social security						
7.4	13. การศึกษา	7,139.2	-	0.2	0.8	0.1	-	-	-	13. Education						
3.6	14. งานด้านสุขภาพ และงานสังคมสงเคราะห์	5,328.3	-	0.4	0.2	0.4	0.4	0.1	-	14. Health and social work						
44.9	15. กิจกรรมด้านบริการชุมชน สังคม และการบริการ ส่วนบุคคลอื่นๆ	3,525.4	0.1	-	1.2	3.1	-	0.9	-	15. Other community, social and personal service activity						
11.9	16. ลูกจ้างในครัวเรือนส่วนบุคคล	4,680.6	-	0.1	0.5	0.6	-	1.2	-	16. Private households with employed persons						
-	17. องค์การระหว่างประเทศและองค์การต่างประเทศ อื่นๆ และสมาชิก	-	-	-	-	-	-	-	-	17. Extra-territorial organizations and bodies						
-	18. ไม่ทราบ	-	-	-	-	-	-	-	-	18. Unknown						
หญิง																
1,081.2		4,212.6	4.3	67.2	104.9	124.3	6.1	20.9	27.6	FEMALE						
234.7	1. เกษตรกรรม การล่าสัตว์ และการป่าไม้	2,314.9	-	1.6	2.0	50.0	-	3.4	19.7	1. Agriculture, hunting and forestry						
-	2. การประมง	-	-	-	-	-	-	-	-	2. Fishing						
1.7	3. การทำเหมืองแร่ และเหมืองหิน	2,563.1	-	0.2	-	-	-	-	-	3. Mining and quarrying						
342.5	4. การผลิต	4,280.6	2.2	50.9	44.6	27.0	1.9	4.2	6.4	4. Manufacturing						
0.7	5. การไฟฟ้า ก๊าซ และการประปา	4,810.0	-	-	-	-	-	-	-	5. Electricity, gas and water supply						
108.0	5. การก่อสร้าง	3,879.7	-	1.0	0.0	0.1	-	3.7	1.0	6. Construction						
153.0	7. การขนส่ง การขายปลีก การซ่อมแซมยานยนต์ รถจักรยานยนต์ ของใช้ส่วนบุคคล และของใช้ ในครัวเรือน	5,069.9	1.5	3.2	27.3	10.8	3.7	2.4	0.5	7. Wholesale and retail trade, repair of motor vehicles motorcycles and personal and household goods						
69.0	8. โรงแรม และภัตตาคาร	4,599.3	-	2.1	7.7	19.2	0.4	1.2	-	8. Hotel and restaurants						
8.9	9. การขนส่ง สถานที่เก็บสินค้า และการคมนาคม	6,569.8	-	0.2	1.5	0.1	-	-	-	9. Transport, storage and communication						
28.4	10. การเป็นสื่อกลางทางการเงิน	11,450.2	0.1	0.6	6.2	-	-	0.1	-	10. Financial intermediation						
15.5	11. กิจกรรมด้านอสังหาริมทรัพย์ การให้เช่า และกิจกรรมทางธุรกิจ	4,875.9	0.1	0.3	0.7	1.4	0.1	1.5	-	11. Real estate, renting and business activities						
-	12. การบริการราชการ และการป้องกันประเทศ รวมทั้งการประกันสังคมภาคบังคับ	-	-	-	-	-	-	-	-	12. Public administration and defence, compulsory social security						
24.5	13. การศึกษา	7,652.4	-	4.5	5.4	2.0	-	-	-	13. Education						
15.8	14. งานด้านสุขภาพ และงานสังคมสงเคราะห์	5,874.2	0.4	1.9	2.3	0.2	-	0.2	-	14. Health and social work						
31.1	15. กิจกรรมด้านบริการชุมชน สังคม และการบริการ ส่วนบุคคลอื่นๆ	3,626.5	-	0.7	3.6	5.2	-	1.6	-	15. Other community, social and personal service activity						
47.5	16. ลูกจ้างในครัวเรือนส่วนบุคคล	3,650.1	-	-	3.6	8.5	0.1	2.9	-	16. Private households with employed persons						
-	17. องค์การระหว่างประเทศและองค์การต่างประเทศ อื่นๆ และสมาชิก	-	-	-	-	-	-	-	-	17. Extra-territorial organizations and bodies						
-	18. ไม่ทราบ	-	-	-	-	-	-	-	-	18. Unknown						

หน่วยเป็นพัน : In Thousands

ตารางที่ 16 จำนวนลูกจ้างรัฐบาล จำนวนตามค่าจ้างเฉลี่ย ผลประโยชน์ที่ได้รับ อุตสาหกรรม และเพศ ภาคตะวันออกเฉียงเหนือ

TABLE 16 GOVERNMENT EMPLOYEE BY AVERAGE WAGE, FRINGE BENEFIT, INDUSTRY AND SEX , NORTHEASTERN REGION

ไตรมาสที่ 2/2552 :Quarter 2/2009											หน่วยเป็นพัน : In Thousands
อุตสาหกรรม	จำนวน ลูกจ้างรัฐบาล Total Government Employee	ค่าจ้างเฉลี่ย Average Wage	ลูกจ้างรัฐบาลที่ได้รับผลประโยชน์อื่นๆ Government Employee Receive Fringe Benefit								INDUSTRY
			ได้รับเป็นเงิน In Cash				ได้รับเป็นสิ่งของ In Kind				
			โบนัส Bonus	ค่าล่วงเวลา Overtime	เงินอื่นๆ Other Income	อาหาร Food	เครื่องแต่งกาย Clothes	ที่อยู่อาศัย Housing	อื่นๆ Others		
ยอดรวม	1,133.6	12,841.8	5.1	85.1	494.4	3.7	3.9	52.6	0.5	TOTAL	
1. เกษตรกรรม การล่าสัตว์ และการป่าไม้	18.9	9,013.1	0.5	1.2	2.1	-	-	3.6	-	1. Agriculture, hunting and forestry	
2. การประมง	-	-	-	-	-	-	-	-	-	2. Fishing	
3. การทำเหมืองแร่ และเหมืองหิน	0.1	30,960.0	-	-	0.1	-	-	-	-	3. Mining and quarrying	
4. การผลิต	0.3	18,625.3	-	-	-	-	-	0.0	-	4. Manufacturing	
5. การไฟฟ้า ก๊าซ และการประปา	23.4	12,776.1	0.1	1.1	5.9	-	0.1	0.6	0.3	5. Electricity, gas and water supply	
5. การก่อสร้าง	19.9	8,924.7	-	-	4.9	-	0.1	1.0	-	6. Construction	
7. การขายส่ง การขายปลีก การซ่อมแซมยานยนต์ รถจักรยานยนต์ ของใช้ส่วนบุคคล และของใช้ ในครัวเรือน	1.7	4,122.0	-	-	-	-	-	-	-	7. Wholesale and retail trade, repair of motor vehicles motorcycles and personal and household goods	
8. โรงแรม และภัตตาคาร	0.4	3,450.0	-	-	0.4	-	-	-	-	8. Hotel and restaurants	
9. การขนส่ง สถานที่เก็บสินค้า และการคมนาคม	13.8	14,409.8	0.1	0.2	2.8	-	-	0.1	-	9. Transport, storage and communication	
10. การเป็นสื่อกลางทางการเงิน	11.1	23,086.8	0.4	0.4	1.6	-	0.3	-	-	10. Financial intermediation	
11. กิจกรรมด้านอสังหาริมทรัพย์ การให้เช่า และกิจกรรมทางธุรกิจ	11.5	10,333.3	-	-	1.3	-	-	0.2	-	11. Real estate, renting and business activities	
12. การบริหารราชการ และการป้องกันประเทศ รวมทั้งการประกันสังคมภาคบังคับ	470.6	9,426.0	2.6	5.7	186.6	0.2	0.9	25.7	0.1	12. Public administration and defence, compulsory social security	
13. การศึกษา	331.7	20,076.1	0.6	2.4	210.7	0.6	0.1	6.7	0.1	13. Education	
14. งานด้านสุขภาพ และงานสังคมสงเคราะห์	206.2	10,072.4	0.7	73.4	72.0	2.8	2.5	14.7	-	14. Health and social work	
15. กิจกรรมด้านบริการชุมชน สังคม และการบริการ ส่วนบุคคลอื่นๆ	24.1	6,170.7	-	0.7	6.1	0.1	-	0.1	-	15. Other community, social and personal service activity	
16. ลูกจ้างในครัวเรือนส่วนบุคคล	-	-	-	-	-	-	-	-	-	16. Private households with employed persons	
17. องค์การระหว่างประเทศและองค์การต่างประเทศ อื่นๆ และสมาชิก	-	-	-	-	-	-	-	-	-	17. Extra-territorial organizations and bodies	
18. ไม่ทราบ	-	-	-	-	-	-	-	-	-	18. Unknown	

ตารางที่ 16 จำนวนลูกจ้างรัฐบาล จำนวนคนค่าจ้างเฉลี่ย ผลประโยชน์ที่ได้รับ จดสาธารณะ และเพศ ภาคตะวันออกเฉียงเหนือ
TABLE 16 GOVERNMENT EMPLOYEE BY AVERAGE WAGE, FRINGE BENEFIT, INDUSTRY AND SEX , NORTHEASTERN REGION

ลูกจ้างรัฐบาลที่ได้รับผลประโยชน์จากรัฐ Government Employee Receive Fringe Benefit										หน่วยเป็นพัน : In Thousands	
อุตสาหกรรม	จำนวน ลูกจ้างรัฐบาล Total Government Employee	ค่าจ้างเฉลี่ย Average Wage	ได้รับเป็นเงิน In Cash			ได้รับเป็นสิ่งของ In Kind				INDUSTRY	
			โบนัส Bonus	ค่าล่วงเวลา Overtime	เงินอื่นๆ Other Income	อาหาร Food	เครื่องแต่งกาย Clothes	ที่อยู่อาศัย Housing	อื่นๆ Others		
ชาย	635.6	12,731.6	1.6	30.0	274.6	0.7	2.9	37.4	0.5	MALE	
1. เกษตรกรรม การล่าสัตว์ และการป่าไม้	12.5	8,957.3	0.5	0.3	1.4	-	-	2.0	-	1. Agriculture, hunting and forestry	
2. การประมง	-	-	-	-	-	-	-	-	-	2. Fishing	
3. การทำเหมืองแร่ และเหมืองหิน	0.1	30,960.0	-	-	0.1	-	-	-	-	3. Mining and quarrying	
4. การผลิต	0.3	14,596.8	-	-	-	-	-	0.0	-	4. Manufacturing	
5. การไฟฟ้า ก๊าซ และการประปา	22.0	12,527.0	0.1	1.1	5.7	-	0.1	0.6	0.3	5. Electricity, gas and water supply	
5. การก่อสร้าง	18.1	8,897.0	-	-	4.8	-	0.1	0.8	-	6. Construction	
7. การขายปลีก การขายปลีก การซ่อมแซมยานยนต์ รถจักรยานยนต์ ของใช้ส่วนบุคคล และของใช้ ในครัวเรือน	0.1	6,300.0	-	-	-	-	-	-	-	7. Wholesale and retail trade, repair of motor vehicles motorcycles and personal and household goods	
8. โรงแรม และภัตตาคาร	-	-	-	-	-	-	-	-	-	8. Hotel and restaurants	
9. การขนส่ง สถานที่เก็บสินค้า และการคมนาคม	11.0	16,073.5	0.1	0.2	2.8	-	-	0.1	-	9. Transport, storage and communication	
10. การเป็นสื่อกลางทางการเงิน	5.2	27,001.3	0.3	0.2	0.8	-	-	-	-	10. Financial intermediation	
11. กิจกรรมด้านอสังหาริมทรัพย์ การให้เช่า และกิจการทางธุรกิจ	6.9	8,787.2	-	-	1.0	-	-	-	-	11. Real estate, renting and business activities	
12. การบริหารราชการ และการป้องกันประเทศ รวมทั้งการประกันสังคมภาคบังคับ	321.9	9,574.1	0.5	4.1	127.4	0.1	0.8	23.2	0.1	12. Public administration and defence, compulsory social security	
13. การศึกษา	164.8	20,658.2	0.1	1.2	105.8	-	0.1	2.5	0.1	13. Education	
14. งานด้านสุขภาพ และงานสังคมสงเคราะห์	54.4	10,400.4	-	22.2	19.1	0.5	2.0	8.2	-	14. Health and social work	
15. กิจกรรมด้านบริการชุมชน สังคม และการบริการ ส่วนบุคคลอื่นๆ	18.5	5,882.6	-	0.7	5.7	0.1	-	0.1	-	15. Other community, social and personal service activity	
16. อยู่ถึงในครัวเรือนส่วนบุคคล	-	-	-	-	-	-	-	-	-	16. Private households with employed persons	
17. องค์การระหว่างประเทศและองค์กรต่างประเทศ อื่นๆ และสมาชิก	-	-	-	-	-	-	-	-	-	17. Extra-territorial organizations and bodies	
18. ไม่ทราบ	-	-	-	-	-	-	-	-	-	18. Unknown	
หญิง	498.1	12,982.4	3.5	55.0	219.8	3.0	0.9	15.2	0.1	FEMALE	
1. เกษตรกรรม การล่าสัตว์ และการป่าไม้	6.4	9,121.6	-	0.8	0.8	-	-	1.6	-	1. Agriculture, hunting and forestry	
2. การประมง	-	-	-	-	-	-	-	-	-	2. Fishing	
3. การทำเหมืองแร่ และเหมืองหิน	-	-	-	-	-	-	-	-	-	3. Mining and quarrying	
4. การผลิต	0.0	52,900.0	-	-	-	-	-	-	-	4. Manufacturing	
5. การไฟฟ้า ก๊าซ และการประปา	1.4	16,605.2	-	-	0.2	-	-	-	-	5. Electricity, gas and water supply	
5. การก่อสร้าง	1.8	9,201.2	-	-	0.1	-	-	0.2	-	6. Construction	
7. การขายปลีก การขายปลีก การซ่อมแซมยานยนต์ รถจักรยานยนต์ ของใช้ส่วนบุคคล และของใช้ ในครัวเรือน	1.6	3,986.0	-	-	-	-	-	-	-	7. Wholesale and retail trade, repair of motor vehicles motorcycles and personal and household goods	
8. โรงแรม และภัตตาคาร	0.4	3,450.0	-	-	0.4	-	-	-	-	8. Hotel and restaurants	
9. การขนส่ง สถานที่เก็บสินค้า และการคมนาคม	2.8	7,830.7	0.1	0.0	0.0	-	-	-	-	9. Transport, storage and communication	
10. การเป็นสื่อกลางทางการเงิน	5.9	19,627.9	0.1	0.1	0.7	-	0.3	-	-	10. Financial intermediation	
11. กิจกรรมด้านอสังหาริมทรัพย์ การให้เช่า และกิจการทางธุรกิจ	4.7	12,614.7	-	-	0.3	-	-	0.2	-	11. Real estate, renting and business activities	
12. การบริหารราชการ และการป้องกันประเทศ รวมทั้งการประกันสังคมภาคบังคับ	148.7	9,105.5	2.2	1.6	59.2	0.1	0.1	2.6	-	12. Public administration and defence, compulsory social security	
13. การศึกษา	167.0	19,501.8	0.5	1.2	104.9	0.6	-	4.2	0.1	13. Education	
14. งานด้านสุขภาพ และงานสังคมสงเคราะห์	151.8	9,954.9	0.7	51.2	52.9	2.3	0.5	6.5	-	14. Health and social work	
15. กิจกรรมด้านบริการชุมชน สังคม และการบริการ ส่วนบุคคลอื่นๆ	5.6	7,126.5	-	0.1	0.3	-	-	0.1	-	15. Other community, social and personal service activity	
16. อยู่ถึงในครัวเรือนส่วนบุคคล	-	-	-	-	-	-	-	-	-	16. Private households with employed persons	
17. องค์การระหว่างประเทศและองค์กรต่างประเทศ อื่นๆ และสมาชิก	-	-	-	-	-	-	-	-	-	17. Extra-territorial organizations and bodies	
18. ไม่ทราบ	-	-	-	-	-	-	-	-	-	18. Unknown	

ตารางที่ 17 จำนวนลูกจ้าง จำแนกตามอาชีพ ระดับของรายได้ และเพศ ภาคตะวันออกเฉียงเหนือ
TABLE 17 EMPLOYEE BY OCCUPATION, INCOME CLASS AND SEX , NORTHEASTERN REGION

อาชีพ Occupation											หมายเหตุ : In Thousand	
ระดับของรายได้	รวม	ผู้บัญญัติกฎหมาย และผู้จัดการ Legislators & Managers	วิชาชีพ ด้านต่างๆ Profes- sional	วิชาชีพ ด้านเทคนิค Technicians	เสมียน Clerks	พนักงาน บริการ Service Workers	ด้านการเกษตร และประมง Agricultural & Fishery	ด้านความ สามารถทางมือ Craft & Related trades	ผู้ปฏิบัติงาน โรงงานเครื่องจักร Plant & Machine operators	อาชีพอื่น ฐานต่างๆ Elementary occupations	คนงานซึ่งมี รายได้เกินกว่า ในหมวดอื่น Not classifiable	INCOME CLASS
	Total											
ยอดรวม	4,006.5	190.2	411.6	228.6	256.2	361.6	222.0	895.2	403.0	1,038.2	-	TOTAL
ต่ำกว่า 1,501 บาท	358.6	0.1	5.9	0.6	1.5	6.7	58.6	68.6	13.6	203.1	-	Less than 1,501 Baht
1,501 - 2,500 บาท	310.4	32.5	0.5	1.5	2.8	22.2	22.5	83.2	20.0	125.3	-	1,501 - 2,500 Baht
2,501 - 3,500 บาท	409.4	2.8	0.3	4.5	5.1	32.1	34.1	108.8	23.1	198.7	-	2,501 - 3,500 Baht
3,501 - 4,500 บาท	765.1	35.6	4.2	12.2	20.2	80.6	50.7	211.8	109.2	240.6	-	3,501 - 4,500 Baht
4,501 - 5,500 บาท	593.7	46.4	2.9	19.5	28.9	61.4	16.3	184.7	98.1	135.7	-	4,501 - 5,500 Baht
5,501 - 6,500 บาท	458.3	8.0	4.0	31.7	41.0	75.4	19.6	139.0	61.9	77.7	-	5,501 - 6,500 Baht
6,501 - 7,500 บาท	185.5	2.0	8.7	19.8	44.2	23.3	7.3	48.3	13.0	19.0	-	6,501 - 7,500 Baht
7,501 - 10,000 บาท	314.4	9.4	69.2	48.5	59.9	35.2	5.8	30.8	45.0	10.7	-	7,501 - 10,000 Baht
10,001 - 15,000 บาท	227.4	13.7	86.0	42.9	25.8	12.5	1.5	9.4	13.0	22.8	-	10,001 - 15,000 Baht
15,001 - 20,000 บาท	110.6	4.0	46.5	27.9	13.3	8.9	1.3	3.1	4.3	1.4	-	15,001 - 20,000 Baht
20,001 - 30,000 บาท	168.8	16.5	117.8	17.1	10.6	2.3	-	2.4	2.0	0.1	-	20,001 - 30,000 Baht
มากกว่า 30,000 บาท	88.8	17.1	65.6	2.3	2.8	-	-	0.7	-	0.4	-	More than 30,000 Baht
ไม่ทราบ	15.5	2.1	0.1	0.3	0.2	1.1	4.3	4.5	-	2.9	-	Unknown

ไตรมาสที่ 2/2552 : Quarter 2/2009

หน่วยเป็นพัน : In Thousands

ตารางที่ 17 จำนวนลูกจ้าง จำแนกตามอาชีพ ระดับของรายได้ และเพศ ภาคตะวันออกเฉียงเหนือ

TABLE 17 EMPLOYEE BY OCCUPATION, INCOME CLASS AND SEX, NORTHEASTERN REGION

อาชีพ Occupation											พนักงานรับเงิน : In Thousands	
ระดับของรายได้	รวม	ผู้บัญญัติกฎหมาย และผู้จัดการ Legislators & Managers	วิชาชีพ ด้านต่างๆ Profes- sional	วิชาชีพ ด้านเทคนิค Technicians	เสมียน Clerks	พนักงาน บริการ Service Workers	ด้านการเกษตร และประมง Agricultural & Fishery	ด้านความ สามารถทางฝีมือ Craft & Related trades	ผู้ปฏิบัติงาน โรงงานเครื่องจักร Plant & Machine operators	อาชีพอื่น ฐานค่า Elementary occupations	คนงานซึ่งมิ ได้คำนวณไว้ ในหมวดอื่น Not classifiable	INCOME CLASS
	Total											
ชาย	2,423.0	165.8	162.8	119.4	86.2	139.2	144.2	690.8	290.1	624.5	-	MALE
	192.4	0.1	5.3	0.4	0.7	0.9	33.2	39.2	11.4	101.2	-	Less than 1,501 Baht
	182.3	24.7	0.4	1.0	2.3	8.0	15.0	55.3	15.2	60.3	-	1,501 - 2,500 Baht
	234.0	2.8	-	0.7	2.1	7.1	21.6	68.3	17.5	113.9	-	2,501 - 3,500 Baht
	472.5	30.4	-	6.0	9.4	28.2	33.1	159.3	60.9	145.3	-	3,501 - 4,500 Baht
	411.0	42.7	1.6	5.7	8.9	24.6	13.5	154.9	62.3	96.8	-	4,501 - 5,500 Baht
	302.9	6.9	0.9	11.2	9.9	28.6	12.3	129.9	48.1	55.0	-	5,501 - 6,500 Baht
	103.0	1.8	1.3	7.8	9.8	9.1	4.1	40.6	12.5	16.1	-	6,501 - 7,500 Baht
	176.0	9.0	29.4	22.6	18.2	11.5	5.3	26.2	43.3	10.7	-	7,501 - 10,000 Baht
	129.0	11.3	23.5	28.3	12.2	10.3	1.4	8.5	12.7	20.7	-	10,001 - 15,000 Baht
	67.8	3.7	17.4	21.1	7.1	8.6	1.3	3.1	4.3	1.3	-	15,001 - 20,000 Baht
	89.0	14.3	52.1	12.5	3.6	2.1	-	2.4	2.0	0.1	-	20,001 - 30,000 Baht
	52.1	16.0	31.1	2.1	1.9	-	-	0.7	-	0.4	-	More than 30,000 Baht
	11.2	2.0	-	0.2	0.1	0.1	3.5	2.5	-	2.8	-	Unknown
	หญิง	1,583.5	24.4	248.8	109.2	170.1	222.4	77.7	204.3	112.9	413.7	-
ต่ำกว่า 1,501 บาท	166.2	-	0.6	0.3	0.8	5.8	25.4	29.4	2.3	101.9	-	Less than 1,501 Baht
1,501 - 2,500 บาท	128.1	7.7	0.1	0.5	0.5	14.2	7.5	27.8	4.8	65.0	-	1,501 - 2,500 Baht
2,501 - 3,500 บาท	175.5	-	0.3	3.7	3.0	25.0	12.5	40.5	5.6	84.8	-	2,501 - 3,500 Baht
3,501 - 4,500 บาท	292.6	5.2	4.2	6.3	10.8	52.5	17.6	52.5	48.3	95.3	-	3,501 - 4,500 Baht
4,501 - 5,500 บาท	182.7	3.7	1.3	13.8	20.0	36.7	2.7	29.8	35.8	38.9	-	4,501 - 5,500 Baht
5,501 - 6,500 บาท	155.5	1.2	3.1	20.5	31.2	46.8	7.3	9.1	13.7	22.7	-	5,501 - 6,500 Baht
6,501 - 7,500 บาท	82.5	0.1	7.4	12.0	34.5	14.2	3.2	7.7	0.5	2.9	-	6,501 - 7,500 Baht
7,501 - 10,000 บาท	138.4	0.5	39.8	25.9	41.7	23.7	0.5	4.6	1.7	0.1	-	7,501 - 10,000 Baht
10,001 - 15,000 บาท	98.4	2.3	62.5	14.6	13.6	2.1	0.1	0.9	0.2	2.1	-	10,001 - 15,000 Baht
15,001 - 20,000 บาท	42.8	0.3	29.2	6.9	6.2	0.3	-	-	-	0.1	-	15,001 - 20,000 Baht
20,001 - 30,000 บาท	79.8	2.3	65.7	4.6	7.1	0.2	-	-	-	-	-	20,001 - 30,000 Baht
มากกว่า 30,000 บาท	36.7	1.0	34.6	0.2	0.8	-	-	-	-	0.0	-	More than 30,000 Baht
ไม่ทราบ	4.3	0.1	0.1	0.1	0.1	1.0	0.9	2.0	-	0.1	-	Unknown

ตารางที่ 18 จำนวนลูกจ้างจำแนกตามอุตสาหกรรม ระดับของรายได้ และเพศ ภาคตะวันออกเฉียงเหนือ
TABLE 18 EMPLOYEE BY INDUSTRY, INCOME CLASS AND SEX ,NORTHEASTERN REGION

ไตรมาสที่ 2/2552 : Quarter 2/2009

หน่วยเป็นพัน : In Thousands

ระดับของรายได้	อุตสาหกรรม Industry										INCOME CLASS
	รวม	เกษตรกรรม	การประมง	เหมืองแร่ เหมืองหิน	การผลิต	ไฟฟ้า ก๊าซ และประปา	การก่อสร้าง	การขายส่ง การขายปลีก	โรงแรม และภัตตาคาร	การขนส่ง	
				Mining & Quarrying	Manufacturing	Electric, Gas & Water supply	Construction	Wholesale & Retail trade	Hotels & Restaurants	Transport & Communi- cation	
ยอดรวม	4,006.5	599.1	0.7	13.3	623.0	25.5	778.3	459.3	102.7	76.4	TOTAL
ต่ำกว่า 1,501 บาท	358.6	208.0	0.0	0.1	42.2	0.7	56.8	19.3	3.2	2.1	Less than 1,501 Baht
1,501 - 2,500 บาท	310.4	87.3	0.0	5.4	48.7	-	69.7	10.9	11.7	7.5	1,501 - 2,500 Baht
2,501 - 3,500 บาท	409.4	115.9	-	-	59.1	0.2	113.5	52.6	14.7	9.2	2,501 - 3,500 Baht
3,501 - 4,500 บาท	765.1	92.5	0.0	2.1	198.6	1.8	195.0	131.7	27.4	4.3	3,501 - 4,500 Baht
4,501 - 5,500 บาท	593.7	39.2	0.1	1.1	140.6	5.0	121.2	99.3	19.9	17.9	4,501 - 5,500 Baht
5,501 - 6,500 บาท	458.3	24.6	0.6	1.1	61.2	1.1	134.1	66.3	11.6	14.1	5,501 - 6,500 Baht
6,501 - 7,500 บาท	185.5	7.5	-	2.6	14.0	5.4	42.0	34.2	5.3	4.5	6,501 - 7,500 Baht
7,501 - 10,000 บาท	314.4	10.3	-	0.8	35.2	3.0	30.9	26.4	7.7	8.7	7,501 - 10,000 Baht
10,001 - 15,000 บาท	227.4	4.9	-	-	9.4	3.2	6.7	14.4	0.9	3.0	10,001 - 15,000 Baht
15,001 - 20,000 บาท	110.6	2.0	-	-	5.5	0.8	2.8	1.9	0.1	1.8	15,001 - 20,000 Baht
20,001 - 30,000 บาท	168.8	2.2	-	-	5.4	2.2	1.1	0.6	-	1.3	20,001 - 30,000 Baht
มากกว่า 30,000 บาท	88.8	-	-	0.2	0.9	2.0	-	0.7	-	2.2	More than 30,000 Baht
ไม่ทราบ	15.5	4.8	-	-	2.4	-	4.4	0.9	0.2	-	Unknown

ตารางที่ 18 จำนวนลูกจ้าง จำแนกตามอุตสาหกรรม ระดับของรายได้ และเพศ ภาคตะวันออกเฉียงเหนือ (ต่อ)

TABLE 18 EMPLOYEE BY INDUSTRY, INCOME CLASS AND SEX, NORTHEASTERN REGION (Contd.)

อุตสาหกรรม (ต่อ) Industry (Contd.)										หน่วยเป็นพัน : In Thousands	
ระดับของรายได้	สื่อกลางทางการเงิน Financial Intermediation	อสังหาริมทรัพย์และการให้เช่า Real estate & Renting	บริหารราชการและป้องกันประเทศ Public administration & Defence	การศึกษา Education	ด้านสุขภาพและสังคม Health & Social work		บริการชุมชนสังคม Other community & Social	ลูกจ้างในครัวเรือนส่วนบุคคล Private households with employed persons	องค์กรระหว่างประเทศ Extra-territorial organizations	ไม่ทราบ	INCOME CLASS
ยอดรวม	61.4	45.5	472.1	363.7	226.2		100.1	59.4	-	-	TOTAL
ต่ำกว่า 1,501 บาท	-	2.3	0.7	1.3	3.5		14.5	4.1	-	-	Less than 1,501 Baht
1,501 - 2,500 บาท	0.5	0.9	36.1	2.1	3.0		12.3	14.4	-	-	1,501 - 2,500 Baht
2,501 - 3,500 บาท	0.4	2.0	6.2	3.2	7.8		15.0	9.9	-	-	2,501 - 3,500 Baht
3,501 - 4,500 บาท	4.0	6.3	49.0	16.7	4.6		21.2	10.0	-	-	3,501 - 4,500 Baht
4,501 - 5,500 บาท	5.0	9.4	74.5	12.2	24.3		14.7	9.5	-	-	4,501 - 5,500 Baht
5,501 - 6,500 บาท	7.7	8.5	45.5	4.8	53.2		13.9	10.1	-	-	5,501 - 6,500 Baht
6,501 - 7,500 บาท	2.8	4.3	28.7	10.8	20.2		2.0	1.2	-	-	6,501 - 7,500 Baht
7,501 - 10,000 บาท	11.6	3.8	78.6	50.3	43.0		4.2	-	-	-	7,501 - 10,000 Baht
10,001 - 15,000 บาท	9.9	5.7	74.6	62.6	31.0		0.9	0.3	-	-	10,001 - 15,000 Baht
15,001 - 20,000 บาท	6.8	0.6	43.1	29.1	15.0		1.3	-	-	-	15,001 - 20,000 Baht
20,001 - 30,000 บาท	7.1	1.8	26.5	104.0	16.4		0.2	-	-	-	20,001 - 30,000 Baht
มากกว่า 30,000 บาท	5.4	-	7.1	66.7	3.7		-	0.0	-	-	More than 30,000 Baht
ไม่ทราบ	0.3	-	1.5	0.1	0.7		-	-	-	-	Unknown

ตารางที่ 18 จำนวนลูกจ้าง จำแนกตามอุตสาหกรรม ระดับของรายได้ และเพศ ภาคตะวันออกเฉียงเหนือ
TABLE 18 EMPLOYEE BY INDUSTRY, INCOME CLASS AND SEX , NORTHEASTERN REGION

ระดับของรายได้	อุตสาหกรรม Industry										INCOME CLASS	
	รวม	เกษตรกรรม	การประมง	เหมืองแร่เหมืองหิน	การผลิต	ไฟฟ้า ก๊าซ และประปา	การก่อสร้าง	การขายส่งการขายปลีก	โรงแรมและภัตตาคาร	การขนส่ง		
	Total	Agriculture	Fishing	Mining & Quarrying	Manufacturing	Electric, Gas & Water supply	Construction	Wholesale & Retail trade	Hotels & Restaurants	Transport	Communit-	cation
ชาย	2,423.0	357.1	0.7	11.6	278.5	23.3	668.4	304.4	33.1	64.7	MALE	
ต่ำกว่า 1,501 บาท	192.4	110.8	0.0	-	7.8	0.7	51.0	6.1	0.5	2.1	Less than 1,501 Baht	
1,501 - 2,500 บาท	182.3	43.4	0.0	4.2	17.8	-	61.9	7.6	3.8	7.2	1,501 - 2,500 Baht	
2,501 - 3,500 บาท	234.0	68.8	-	-	16.5	0.2	82.9	39.1	3.0	8.7	2,501 - 3,500 Baht	
3,501 - 4,500 บาท	472.5	59.9	0.0	1.8	88.7	1.2	156.2	85.6	9.7	2.8	3,501 - 4,500 Baht	
4,501 - 5,500 บาท	411.0	30.6	0.1	1.1	70.0	4.3	108.2	75.8	8.0	15.6	4,501 - 5,500 Baht	
5,501 - 6,500 บาท	302.9	18.9	0.6	1.1	32.5	1.1	124.5	39.3	3.6	13.4	5,501 - 6,500 Baht	
6,501 - 7,500 บาท	103.0	3.9	-	2.5	3.6	5.4	40.8	18.6	1.6	2.1	6,501 - 7,500 Baht	
7,501 - 10,000 บาท	176.0	9.4	-	0.8	26.1	3.0	28.8	18.5	2.2	5.4	7,501 - 10,000 Baht	
10,001 - 15,000 บาท	129.0	4.5	-	-	5.9	3.2	6.3	11.3	0.6	2.7	10,001 - 15,000 Baht	
15,001 - 20,000 บาท	67.8	1.8	-	-	2.9	0.6	2.7	1.5	0.0	1.5	15,001 - 20,000 Baht	
20,001 - 30,000 บาท	89.0	1.2	-	-	5.4	2.0	1.0	0.0	-	1.2	20,001 - 30,000 Baht	
มากกว่า 30,000 บาท	52.1	-	-	0.2	0.8	1.7	-	0.4	-	2.2	More than 30,000 Baht	
ไม่ทราบ	11.2	3.9	-	-	0.4	-	4.4	0.8	-	-	Unknown	
หญิง	1,583.5	242.1	-	1.7	344.5	2.2	109.8	154.8	69.5	11.6	FEMALE	
ต่ำกว่า 1,501 บาท	166.2	97.1	-	0.1	34.3	-	5.8	13.2	2.7	-	Less than 1,501 Baht	
1,501 - 2,500 บาท	128.1	43.9	-	1.2	30.9	-	7.9	3.3	7.8	0.3	1,501 - 2,500 Baht	
2,501 - 3,500 บาท	175.5	47.1	-	-	42.6	-	30.6	13.5	11.6	0.5	2,501 - 3,500 Baht	
3,501 - 4,500 บาท	292.6	32.6	-	0.4	109.9	0.7	38.9	46.1	17.7	1.5	3,501 - 4,500 Baht	
4,501 - 5,500 บาท	182.7	8.6	-	-	70.6	0.7	13.0	23.5	11.9	2.3	4,501 - 5,500 Baht	
5,501 - 6,500 บาท	155.5	5.7	-	-	28.7	-	9.6	27.1	8.0	0.7	5,501 - 6,500 Baht	
6,501 - 7,500 บาท	82.5	3.6	-	0.1	10.4	-	1.2	15.6	3.7	2.4	6,501 - 7,500 Baht	
7,501 - 10,000 บาท	138.4	0.9	-	-	9.1	-	2.1	7.9	5.5	3.3	7,501 - 10,000 Baht	
10,001 - 15,000 บาท	98.4	0.4	-	-	3.5	-	0.5	3.2	0.3	0.3	10,001 - 15,000 Baht	
15,001 - 20,000 บาท	42.8	0.2	-	-	2.6	0.2	0.2	0.4	0.1	0.3	15,001 - 20,000 Baht	
20,001 - 30,000 บาท	79.8	1.0	-	-	-	0.3	0.2	0.5	-	0.1	20,001 - 30,000 Baht	
มากกว่า 30,000 บาท	36.7	-	-	-	0.0	0.3	-	0.4	-	-	More than 30,000 Baht	
ไม่ทราบ	4.3	1.0	-	-	2.0	-	-	0.2	0.2	-	Unknown	

ตารางที่ 18 จำนวนลูกจ้าง ด้านอุตสาหกรรม ระดับของรายได้ และเพศ ภาคตะวันออกเฉียงเหนือ(ต่อ)

TABLE 18 EMPLOYEE BY INDUSTRY, INCOME CLASS AND SEX , NORTHEASTERN REGION(Contd.)

อุตสาหกรรม (ต่อ) Industry (Contd.)										หน่วยเป็นพัน : In Thousands	
ระดับของรายได้	สื่อกลางทางการเงิน Financial Intermediation	อสังหาริมทรัพย์และการให้เช่า Real estate & Renting	บริหารราชการและป้องกันประเทศ Public administration & Defence	การศึกษา Education	ด้านสุขภาพและสังคมสงเคราะห์ Health & Social work		บริการชุมชนอื่น Other community	ลูกจ้างในครัวเรือนส่วนบุคคล Private households with employed persons	องค์กรระหว่างประเทศ Extra-territorial organizations	ไม่ทราบ Unknown	INCOME CLASS
ชาย	26.9	25.3	323.4	172.2	58.0		63.4	11.9	-	-	MALE
ต่ำกว่า 1,501 บาท	-	0.3	0.2	1.2	0.1		11.2	0.3	-	-	Less than 1,501 Baht
1,501 - 2,500 บาท	-	0.0	27.8	-	1.7		6.6	0.1	-	-	1,501 - 2,500 Baht
2,501 - 3,500 บาท	0.1	0.8	3.5	0.2	0.2		7.8	2.1	-	-	2,501 - 3,500 Baht
3,501 - 4,500 บาท	2.7	1.3	39.9	8.9	1.8		8.3	3.8	-	-	3,501 - 4,500 Baht
4,501 - 5,500 บาท	0.9	7.1	64.1	6.9	5.3		11.7	1.4	-	-	4,501 - 5,500 Baht
5,501 - 6,500 บาท	1.7	6.4	30.0	1.7	11.9		12.2	4.3	-	-	5,501 - 6,500 Baht
6,501 - 7,500 บาท	0.6	3.0	12.5	2.6	5.2		0.7	-	-	-	6,501 - 7,500 Baht
7,501 - 10,000 บาท	7.4	1.8	32.9	25.4	10.2		4.1	-	-	-	7,501 - 10,000 Baht
10,001 - 15,000 บาท	3.8	3.4	50.4	23.1	13.4		0.6	-	-	-	10,001 - 15,000 Baht
15,001 - 20,000 บาท	2.4	0.4	35.9	13.3	4.8		0.1	-	-	-	15,001 - 20,000 Baht
20,001 - 30,000 บาท	3.5	0.8	18.7	53.0	2.3		0.1	-	-	-	20,001 - 30,000 Baht
มากกว่า 30,000 บาท	3.7	-	6.1	36.0	1.1		-	-	-	-	More than 30,000 Baht
ไม่ทราบ	0.2	-	1.5	-	-		-	-	-	-	Unknown
หญิง	34.5	20.2	148.7	191.5	168.3		36.7	47.5	-	-	FEMALE
ต่ำกว่า 1,501 บาท	-	2.0	0.5	0.1	3.4		3.3	3.7	-	-	Less than 1,501 Baht
1,501 - 2,500 บาท	0.5	0.9	8.3	2.1	1.3		5.6	14.3	-	-	1,501 - 2,500 Baht
2,501 - 3,500 บาท	0.3	1.2	2.7	3.0	7.5		7.2	7.8	-	-	2,501 - 3,500 Baht
3,501 - 4,500 บาท	1.3	4.9	9.1	7.8	2.8		12.9	6.2	-	-	3,501 - 4,500 Baht
4,501 - 5,500 บาท	4.1	2.3	10.4	5.2	19.0		3.1	8.1	-	-	4,501 - 5,500 Baht
5,501 - 6,500 บาท	6.0	2.1	15.5	3.1	41.4		1.7	5.8	-	-	5,501 - 6,500 Baht
6,501 - 7,500 บาท	2.2	1.2	16.2	8.3	15.0		1.3	1.2	-	-	6,501 - 7,500 Baht
7,501 - 10,000 บาท	4.2	2.1	45.8	24.8	32.8		0.0	-	-	-	7,501 - 10,000 Baht
10,001 - 15,000 บาท	6.1	2.2	24.2	39.5	17.6		0.3	0.3	-	-	10,001 - 15,000 Baht
15,001 - 20,000 บาท	4.4	0.1	7.2	15.8	10.2		1.2	-	-	-	15,001 - 20,000 Baht
20,001 - 30,000 บาท	3.6	1.0	7.8	51.1	14.1		0.2	-	-	-	20,001 - 30,000 Baht
มากกว่า 30,000 บาท	1.7	-	1.0	30.7	2.6		-	0.0	-	-	More than 30,000 Baht
ไม่ทราบ	0.1	-	-	0.1	0.7		-	-	-	-	Unknown

ภาคใต้
Southern Region

ตารางสถิติ

- ตารางที่ 1 จำนวนประชากร จำแนกตามกลุ่มอายุ สถานภาพแรงงาน
- ตารางที่ 2 จำนวนประชากรอายุ 15 ปี ขึ้นไป จำแนกตามสถานภาพสมรส สถานภาพแรงงาน
- ตารางที่ 3 จำนวนประชากรอายุ 15 ปีขึ้นไป จำแนกตามระดับการศึกษาที่สำเร็จ สถานภาพแรงงาน
- ตารางที่ 4 ผู้มีงานทำ จำแนกตามระดับการศึกษาที่สำเร็จ อาชีพ
- ตารางที่ 5 ผู้มีงานทำ จำแนกตามระดับการศึกษาที่สำเร็จ อุตสาหกรรม
- ตารางที่ 6 ผู้มีงานทำ จำแนกตามสถานภาพการทำงาน อาชีพ
- ตารางที่ 7 ผู้มีงานทำ จำแนกตามสถานภาพการทำงาน อุตสาหกรรม
- ตารางที่ 8 ผู้มีงานทำ จำแนกตามอาชีพ จำนวนชั่วโมงทำงานต่อสัปดาห์ การมีเวลาเหลือพอที่จะทำงานเพิ่มขึ้น
- ตารางที่ 9 ผู้มีงานทำ จำแนกตามอุตสาหกรรม จำนวนชั่วโมงทำงานต่อสัปดาห์ การมีเวลาเหลือพอที่จะทำงานเพิ่มขึ้น
- ตารางที่ 10 ผู้มีงานทำ จำแนกตามสถานภาพการทำงาน จำนวนชั่วโมงทำงานต่อสัปดาห์ การมีเวลาเหลือพอที่จะทำงานเพิ่มขึ้น
- ตารางที่ 11 ผู้มีงานทำ จำแนกตามกลุ่มอายุ ชั่วโมงการทำงานต่อสัปดาห์ การมีเวลาเหลือพอที่จะทำงานเพิ่มขึ้น
- ตารางที่ 12 จำนวนผู้ว่างงาน ที่หางานทำ จำแนกตามระยะเวลาที่หางานทำ ระดับการศึกษาที่สำเร็จ
- ตารางที่ 13 จำนวนผู้ว่างงาน ที่เคยทำงานมาก่อน จำแนกอาชีพที่ทำครั้งสุดท้าย อุตสาหกรรมที่ทำครั้งสุดท้าย
- ตารางที่ 14 ลูกจ้าง จำแนกตามค่าจ้างเฉลี่ย ผลประโยชน์อื่นๆ ที่ได้รับ อุตสาหกรรม
- ตารางที่ 15 ลูกจ้างเอกชน จำแนกตามค่าจ้างเฉลี่ย ผลประโยชน์อื่นๆ ที่ได้รับ อุตสาหกรรม
- ตารางที่ 16 ลูกจ้างรัฐบาล จำแนกตามค่าจ้างเฉลี่ย ผลประโยชน์อื่นๆ ที่ได้รับ อุตสาหกรรม
- ตารางที่ 17 ลูกจ้าง จำแนกตาม อาชีพ ระดับของรายได้
- ตารางที่ 18 ลูกจ้าง จำแนกตาม อุตสาหกรรม ระดับของรายได้

ตารางที่ 1 จำนวนประชากร จำแนกตามกลุ่มอายุ สถานภาพแรงงาน และเพศ ภาคใต้

TABLE 1 POPULATION BY AGE GROUP, LABOR FORCE STATUS AND SEX , SOUTHERN REGION

ไตรมาสที่ 2/2552 : Quarter 2/2009

หน่วยเป็นพัน : In Thousands

สถานภาพแรงงาน	รวม	กลุ่มอายุ Age Group								LABOR FORCE STATUS	
		< 15	15-19	20-24	25-29	30-34	35-39	40-49	50-59		>= 60
ยอดรวม	9,241.1	2,244.5	809.5	820.9	769.0	709.2	717.2	1,305.5	900.4	964.9	TOTAL
กำลังแรงงานรวม	5,205.6	-	275.2	599.4	657.9	632.5	655.0	1,186.3	765.9	433.5	Total Labor Force
1. กำลังแรงงานปัจจุบัน	5,204.8	-	274.9	599.4	657.9	632.5	655.0	1,186.3	765.9	432.8	1. Current labor force
1.1 ผู้มีงานทำ	5,110.4	-	260.4	562.2	633.2	625.0	651.7	1,181.4	764.5	432.1	1.1 Employed
- ทำงาน	4,958.6	-	256.1	543.0	614.9	610.6	632.0	1,147.7	735.7	418.6	- At work
- ไม่ทำงานแต่มีงานประจำ	151.8	-	4.3	19.2	18.3	14.3	19.7	33.7	28.8	13.4	- With job but not at work
1.2 ผู้ว่างงาน	94.4	-	14.5	37.3	24.7	7.6	3.3	4.9	1.4	0.8	1.2 Unemployed
- หางานทำ	17.6	-	2.4	8.3	4.0	1.3	0.3	0.8	0.5	-	- Looking for work
- ไม่หางานทำ/พร้อมที่จะทำงาน	76.8	-	12.2	29.0	20.7	6.2	3.0	4.1	0.9	0.8	- Not looking/available for work
2. กำลังแรงงานที่รอฤดูกาล	0.9	-	0.2	-	-	-	-	-	0.0	0.6	2. Seasonally inactive labor force
ผู้ไม่อยู่ในกำลังแรงงาน	1,790.9	-	534.3	221.5	111.1	76.7	62.2	119.2	134.6	531.4	Persons not in Labor Force
1. ทำงานบ้าน	629.8	-	41.2	84.7	83.5	62.8	52.3	93.3	89.8	122.3	1. Household work
2. เรียนหนังสือ	576.5	-	466.9	104.4	4.3	0.8	-	0.2	-	-	2. Studies
3. ยังเด็ก ขรา/ไม่สามารถทำงานได้	460.7	-	9.7	10.5	17.6	9.1	6.8	16.2	22.9	368.0	3. Too young/old/incapable of work
4. อื่น ๆ	123.9	-	16.6	22.0	5.7	4.0	3.1	9.6	21.9	41.1	4. Others
ผู้มีอายุต่ำกว่า 15 ปี	2,244.5	2,244.5	-	-	-	-	-	-	-	-	Persons under 15 years of age

ตารางที่ 1 จำนวนประชากร จำแนกตามกลุ่มอายุ สถานภาพแรงงาน และเพศ ภาคใต้
Table 1 POPULATION BY AGE GROUP, LABOR FORCE STATUS AND SEX , SOUTHERN REGION

ไตรมาสที่ 2/2552 : Quarter 2/2009		หน่วยเป็นพัน : In Thousands									
สถานภาพแรงงาน	รวม	กลุ่มอายุ Age Group								LABOR FORCE STATUS	
		<15	15-19	20-24	25-29	30-34	35-39	40-49	50-59		
ชาย	Total	4,584.3	1,148.9	422.8	389.1	355.5	350.3	638.4	434.0	428.6	MALE
กำลังแรงงานรวม		2,873.1	177.2	353.1	375.0	344.7	343.2	625.7	408.7	245.5	Total Labor Force
1. กำลังแรงงานป้อนขึ้น		2,872.9	176.9	353.1	375.0	344.7	343.2	625.7	408.7	245.5	1. Current labor force
1.1 ผู้มีงานทำ		2,824.3	168.7	335.0	364.2	338.4	341.7	623.1	407.9	245.5	1.1 Employed
- ทำงาน		2,741.9	165.2	325.2	356.3	331.5	330.1	601.9	392.8	239.0	- At work
- ไม่ทำงานแต่มีงานประจำ		82.4	3.5	9.8	7.9	6.9	11.6	21.2	15.1	6.5	- With job but not at work
1.2 ผู้ว่างงาน		48.6	8.3	18.2	10.8	6.4	1.5	2.6	0.8	-	1.2 Unemployed
- หางานทำ		9.0	1.4	3.4	1.4	1.3	0.3	0.8	0.4	-	- Looking for work
- ไม่หางานทำ/พร้อมที่จะทำงาน		39.6	6.9	14.7	9.5	5.0	1.3	1.9	0.3	-	- Not looking/available for work
2. กำลังแรงงานที่รอฤดูกาล		0.2	0.2	-	-	-	-	-	0.0	-	2. Seasonally inactive labor force
ผู้ไม่อยู่ในกำลังแรงงาน		562.3	239.5	69.7	14.1	10.8	7.2	12.7	25.3	183.1	Persons not in Labor Force
1. ที่งานบ้าน		26.5	6.8	2.8	1.9	4.0	0.6	1.5	3.9	5.0	1. Household work
2. เรียนหนังสือ		269.1	216.5	50.4	1.3	0.8	-	0.2	-	-	2. Studies
3. ยังเด็ก ขรา/ไม่สามารถทำงานได้		200.8	6.2	5.5	8.5	4.7	5.2	7.9	10.0	152.8	3. Too young/old/incapable of work
4. อื่น ๆ		65.9	10.0	11.0	2.4	1.4	1.4	3.0	11.4	25.3	4. Others
ผู้มีอายุต่ำกว่า 15 ปี		1,148.9	-	-	-	-	-	-	-	-	Persons under 15 years of age
หญิง		4,656.8	1,095.6	398.1	379.9	353.7	366.8	667.1	466.5	536.4	FEMALE
กำลังแรงงานรวม		2,332.5	98.0	246.3	282.9	287.8	311.8	560.5	357.2	188.0	Total Labor Force
1. กำลังแรงงานป้อนขึ้น		2,331.9	98.0	246.3	282.9	287.8	311.8	560.5	357.2	187.3	1. Current labor force
1.1 ผู้มีงานทำ		2,286.1	91.8	227.2	269.0	286.6	310.0	558.3	356.6	186.6	1.1 Employed
- ทำงาน		2,216.7	90.9	217.8	258.6	279.1	301.9	545.8	342.9	179.7	- At work
- ไม่ทำงานแต่มีงานประจำ		69.4	0.9	9.4	10.4	7.5	8.1	12.5	13.8	6.9	- With job but not at work
1.2 ผู้ว่างงาน		45.8	6.2	19.1	13.9	1.2	1.8	2.2	0.6	0.8	1.2 Unemployed
- หางานทำ		8.7	1.0	4.9	2.7	-	0.1	0.0	0.0	-	- Looking for work
- ไม่หางานทำ/พร้อมที่จะทำงาน		37.2	5.2	14.2	11.2	1.2	1.8	2.2	0.6	0.8	- Not looking/available for work
2. กำลังแรงงานที่รอฤดูกาล		0.6	-	-	-	-	-	-	-	0.6	2. Seasonally inactive labor force
ผู้ไม่อยู่ในกำลังแรงงาน		1,228.7	294.8	151.8	97.0	65.9	55.0	106.6	109.3	348.4	Persons not in Labor Force
1. ที่งานบ้าน		603.3	34.3	81.9	81.6	58.8	51.7	91.8	85.9	117.3	1. Household work
2. เรียนหนังสือ		307.4	250.4	54.1	3.0	-	-	-	-	-	2. Studies
3. ยังเด็ก ขรา/ไม่สามารถทำงานได้		259.9	3.5	4.9	9.1	4.4	1.6	8.3	12.9	215.2	3. Too young/old/incapable of work
4. อื่น ๆ		58.0	6.6	10.9	3.3	2.7	1.7	6.5	10.5	15.8	4. Others
ผู้มีอายุต่ำกว่า 15 ปี		1,095.6	-	-	-	-	-	-	-	-	Persons under 15 years of age

ตารางที่ 2 จำนวนประชากรอายุ 15 ปีขึ้นไป จำแนกตามสถานภาพสมรส สถานภาพแรงงาน และเพศ ภาคใต้

TABLE 2 POPULATION 15 YEARS AND OVER BY MARITAL STATUS, LABOR FORCE STATUS AND SEX , SOUTHERN REGION

ไตรมาสที่ 2/2552 : Quarter 2/2009

หน่วยเป็นพัน : In Thousands

สถานภาพแรงงาน	รวม	เคยสมรส Ever-Married				ไม่ทราบ Unknown	LABOR FORCE STATUS	
		โสด Single	สมรส Married	หม้าย Widowed	หย่า Divorced			แยกกันอยู่ Separated
ยอดรวม	6,996.6	1,890.2	4,474.0	451.9	82.9	96.9	0.7	TOTAL
กำลังแรงงานรวม	5,205.6	1,156.4	3,691.6	202.5	74.1	80.4	0.6	Total Labor Force
1. กำลังแรงงานปัจจุบัน	5,204.8	1,156.2	3,691.6	201.8	74.1	80.4	0.6	1. Current labor force
1.1 ผู้มีงานทำ	5,110.4	1,093.1	3,664.1	200.6	73.1	79.0	0.5	1.1 Employed
- ทำงาน	4,958.6	1,070.3	3,554.2	194.1	66.5	73.0	0.5	- At work
- ไม่ทำงานแต่มีงานประจำ	151.8	22.8	109.9	6.5	6.6	6.0	-	- With job but not at work
1.2 ผู้ว่างงาน	94.4	63.1	27.5	1.2	1.0	1.5	0.1	1.2 Unemployed
- หางานทำ	17.6	14.3	2.8	-	0.4	0.0	-	- Looking for work
- ไม่หางานทำ/พร้อมที่จะทำงาน	76.8	48.8	24.7	1.2	0.6	1.4	0.1	- Not looking/available for work
2. กำลังแรงงานที่รอฤดูกาล	0.9	0.2	0.0	0.6	-	-	-	2. Seasonally inactive labor force
ผู้ไม่อยู่ในกำลังแรงงาน	1,790.9	733.8	782.4	249.5	8.8	16.5	0.1	Persons not in Labor Force
1. ทำงานบ้าน	629.8	54.1	501.8	59.1	4.2	10.5	0.1	1. Household work
2. เรียนหนังสือ	576.5	572.3	3.8	0.4	0.1	-	-	2. Studies
3. ยังเด็ก ขรา/ไม่สามารถทำงานได้	460.7	66.0	207.1	178.7	3.4	5.6	-	3. Too young/old/incapable of work
4. อื่น ๆ	123.9	41.3	69.8	11.4	1.1	0.3	-	4. Others

ตารางที่ 2 จำนวนประชากรอายุ 15 ปีขึ้นไป จำแนกตามสถานภาพสมรส สถานภาพแรงงาน และเพศ ภาคใต้

TABLE 2 POPULATION 15 YEARS AND OVER BY MARITAL STATUS, LABOR FORCE STATUS AND SEX, SOUTHERN REGION

หน่วยเป็นพัน : In Thousand									
สถานภาพแรงงาน	รวม	เคยสมรส Ever-Married					LABOR FORCE STATUS		
		โสด Single	สมรส Married	หย่าร้าง Ever-Married		แยกกันอยู่ Separated	ไม่ทราบ Unknown		
				หย่าร้าง Widowed	หย่า Divorced				
ชาย	3,435.4	1,104.7	2,198.0	71.7	27.9	32.8	0.3	MALE	
กำลังแรงงานรวม	2,873.1	763.7	2,020.6	32.1	25.6	30.8	0.3	Total Labor Force	
1. กำลังแรงงานปัจจุบัน	2,872.9	763.5	2,020.6	32.1	25.6	30.8	0.3	1. Current labor force	
1.1 ผู้มีงานทำ	2,824.3	727.7	2,009.2	32.1	25.2	29.8	0.3	1.1 Employed	
- ทำงาน	2,741.9	710.5	1,948.7	32.0	24.1	26.3	0.3	- At work	
- ไม่ทำงานแต่มีงานประจำ	82.4	17.2	60.5	0.1	1.1	3.5	-	- With job but not at work	
1.2 ผู้ว่างงาน	48.6	35.8	11.4	-	0.4	1.0	-	1.2 Unemployed	
- หางานทำ	9.0	6.5	2.0	-	0.4	-	-	- Looking for work	
- ไม่หางานทำ/พร้อมที่จะทำงาน	39.6	29.3	9.4	-	-	1.0	-	- Not looking/available for work	
2. กำลังแรงงานที่รอฤดูกาล	0.2	0.2	0.0	-	-	-	-	2. Seasonally inactive labor force	
ผู้ไม่อยู่ในกำลังแรงงาน	562.3	341.0	177.4	39.6	2.3	2.0	-	Persons not in Labor Force	
1. ทำงานบ้าน	26.5	12.5	12.0	1.4	0.2	0.5	-	1. Household work	
2. เรียนหนังสือ	269.1	268.5	0.5	-	0.1	-	-	2. Studies	
3. ยังเด็ก หรือ/ไม่สามารถทำงานได้	200.8	35.1	129.0	34.2	1.1	1.4	-	3. Too young/old/incapable of work	
4. อื่น ๆ	65.9	25.0	35.9	4.0	0.9	0.1	-	4. Others	
หญิง	3,561.2	785.5	2,276.1	380.2	54.9	64.1	0.4	FEMALE	
กำลังแรงงานรวม	2,332.5	392.7	1,671.0	170.3	48.5	49.6	0.3	Total Labor Force	
1. กำลังแรงงานปัจจุบัน	2,331.9	392.7	1,671.0	169.7	48.5	49.6	0.3	1. Current labor force	
1.1 ผู้มีงานทำ	2,286.1	365.4	1,655.0	168.5	47.9	49.1	0.2	1.1 Employed	
- ทำงาน	2,216.7	359.7	1,605.5	162.1	42.4	46.7	0.2	- At work	
- ไม่ทำงานแต่มีงานประจำ	69.4	5.6	49.4	6.4	5.5	2.5	-	- With job but not at work	
1.2 ผู้ว่างงาน	45.8	27.3	16.1	1.2	0.6	0.5	0.1	1.2 Unemployed	
- หางานทำ	8.7	7.8	0.8	-	-	0.0	-	- Looking for work	
- ไม่หางานทำ/พร้อมที่จะทำงาน	37.2	19.5	15.3	1.2	0.6	0.5	0.1	- Not looking/available for work	
2. กำลังแรงงานที่รอฤดูกาล	0.6	-	-	0.6	-	-	-	2. Seasonally inactive labor force	
ผู้ไม่อยู่ในกำลังแรงงาน	1,228.7	392.8	605.0	209.9	6.5	14.5	0.1	Persons not in Labor Force	
1. ทำงานบ้าน	603.3	41.7	489.8	57.7	4.0	10.1	0.1	1. Household work	
2. เรียนหนังสือ	307.4	303.8	3.3	0.4	-	-	-	2. Studies	
3. ยังเด็ก หรือ/ไม่สามารถทำงานได้	259.9	31.0	78.1	144.5	2.3	4.2	-	3. Too young/old/incapable of work	
4. อื่น ๆ	58.0	16.4	33.8	7.4	0.2	0.2	-	4. Others	

ไตรมาสที่ 2/2552 : Quarter 2/2009

หน่วยเป็นพัน : In Thousands

ตารางที่ 3 จำนวนประชากรอายุ 15 ปีขึ้นไป จำแนกตามระดับการศึกษาที่สำเร็จ สถานภาพแรงงาน และ เพศ ภาคใต้

TABLE 3 POPULATION 15 YEARS AND OVER BY LEVEL OF EDUCATIONAL ATTAINMENT, LABOR FORCE STATUS AND SEX , SOUTHERN REGION

มัยมศึกษาตอนปลาย														หน่วยเป็นพัน : In Thousand		
สถานภาพแรงงาน	รวม	ไม่มี การศึกษา	ต่ำกว่า ประถมศึกษา Less than Elementary	ประถม ศึกษา Elementary	มัธยมศึกษา ตอนต้น Lower Secondary	Upper Secondary Level					อุดมศึกษา Higher Level			อื่นๆ Others	ไม่ทราบ	LABOR FORCE STATUS
						สายสามัญ General/	สายอาชีพ Academic	สายวิชาชีพ Vocational	สายวิชา- การศึกษา Teacher Training	สายวิชา- การศึกษ Teacher Training	สายวิชาชีพ Higher Technical Education	สายวิชา- การศึกษ Teacher Training				
ยอดรวม	6,996.6	398.4	1,888.0	1,408.0	1,335.9	712.5	428.5	363.0	135.4	7.4	32.5	TOTAL				
กำลังแรงงานรวม	5,205.6	197.2	1,393.0	1,166.7	826.3	562.8	391.9	308.2	119.2	6.0	26.9	Total Labor Force				
1. กำลังแรงงานปัจจุบัน	5,204.8	197.2	1,392.3	1,166.7	826.3	562.8	391.9	308.2	119.2	6.0	26.9	1. Current labor force				
1.1 ผู้มีงานทำ	5,110.4	197.2	1,388.0	1,146.0	807.0	553.6	367.5	296.6	118.9	6.0	26.8	1.1 Employed				
- ทำงาน	4,958.6	191.8	1,342.8	1,111.0	780.8	537.7	362.3	291.2	109.2	6.0	26.1	- At work				
- ไม่ทำงานเต็มงานประจำ	151.8	5.4	45.2	35.0	26.2	15.9	5.3	5.5	9.7	-	0.7	- With job but not at work				
1.2 ผู้ว่างงาน	94.4	-	4.3	20.8	19.3	9.2	24.4	11.6	0.4	-	0.2	1.2 Unemployed				
- หางานทำ	17.6	-	0.2	4.0	2.6	1.3	6.3	2.0	-	-	-	- Looking for work				
- ไม่หางานทำพร้อมที่จะทำงาน	76.8	-	4.1	16.8	16.7	7.9	18.1	9.6	0.4	-	0.2	- Not looking/available for work				
2. กำลังแรงงานที่รอฤดูกาล	0.9	-	0.6	-	-	-	-	-	-	-	-	2. Seasonally inactive labor force				
ผู้ไม่อยู่ในกำลังแรงงาน	1,790.9	201.2	495.0	241.3	509.7	149.8	36.5	54.8	16.1	1.4	5.6	Persons not in Labor Force				
1. ทำงานบ้าน	629.8	48.8	208.0	124.4	115.3	61.8	21.7	24.5	3.4	0.3	3.0	1. Household work				
2. เรียนหนังสือ	576.5	-	0.8	74.5	350.8	71.6	2.1	19.1	1.1	-	-	2. Studies				
3. ยังเด็ก ขรา/ไม่สามารถทำงานได้	460.7	145.9	255.4	24.5	21.0	5.8	2.2	1.7	1.3	1.1	0.7	3. Too young/old/incapable of work				
4. อื่น ๆ	123.9	6.5	30.8	17.9	22.5	10.6	10.6	9.5	10.4	-	1.9	4. Others				

1/ รวมอาชีพระยะสั้น 1/ Including Short Course Vocational

ตารางที่ 3 จำนวนประชากรอายุ 15 ปีขึ้นไป จำนวนตามระดับการศึกษาที่สำเร็จ สถานภาพแรงงาน และเพศ ภาคใต้

TABLE 3 POPULATION 15 YEARS AND OVER BY LEVEL OF EDUCATIONAL ATTAINMENT, LABOR FORCE STATUS AND SEX, SOUTHERN REGION

ไตรมาสที่ 2/2552 : Quarter 2/2009

หน่วยเป็นพัน : In Thousands

สถานภาพแรงงาน	รวม	ไม่มี การศึกษา	ต่ำกว่า ประถมศึกษา	ประถม ศึกษา	มัธยมศึกษา ตอนต้น	มัธยมศึกษาตอนปลาย					อุดมศึกษา					L/ อื่นๆ	ไม่ทราบ	LABOR FORCE STATUS
						Upper Secondary Level					Higher Level							
						สายสามัญ General/ Academic	สายอาชีพ- ศึกษา Vocational	สายวิชา- การศึกษา Teacher Training	สายวิชา- การศึกษา Teacher Training	สายวิชาการ Academic	สายวิชาชีพ Technical Education	สายวิชา- การศึกษา Teacher Training						
												Academic	Academic	Academic				
ชาย	3,435.4	135.3	859.4	770.7	713.8	369.0	160.5	1.0	50.2	177.4	179.5	50.2	2.2	16.3	MALE			
กำลังแรงงานรวม	2,873.1	89.7	718.3	700.0	516.9	323.3	129.2	0.9	44.4	168.1	165.4	44.4	2.2	14.8	Total Labor Force			
1. กำลังแรงงานเบื้องต้น	2,872.9	89.7	718.3	700.0	516.9	323.3	128.9	0.9	44.4	168.1	165.4	44.4	2.2	14.8	1. Current labor force			
1.1 ผู้มีงานทำ	2,824.3	89.7	716.6	685.3	505.8	318.6	125.8	0.9	44.4	159.5	160.9	44.4	2.2	14.8	1.1 Employed			
- ทั้งหมด	2,741.9	87.8	690.9	666.5	488.7	309.0	125.1	0.9	41.0	157.5	158.2	41.0	2.2	14.2	- At work			
- ไม่ทำงานแต่มีงานประจำ	82.4	1.9	25.7	18.8	17.1	9.6	0.8	-	3.4	2.0	2.7	3.4	-	0.5	- With job but not at work			
1.2 ผู้ว่างงาน	48.6	-	1.7	14.8	11.2	4.7	3.1	-	-	8.6	4.6	-	-	-	1.2 Unemployed			
- หางานทำ	9.0	-	0.2	3.5	1.9	1.1	0.5	-	-	1.5	0.3	-	-	-	- Looking for work			
- ไม่หางานทำพร้อมที่จะทำงาน	39.6	-	1.5	11.3	9.2	3.6	2.7	-	-	7.0	4.2	-	-	-	- Not looking/available for work			
2. กำลังแรงงานที่รอฤดูกาล	0.2	-	0.0	-	-	-	0.2	-	-	-	-	-	-	-	2. Seasonally inactive labor force			
ผู้ไม่อยู่ในกำลังแรงงาน	562.3	45.6	141.1	70.7	196.9	45.7	31.3	0.2	5.9	9.3	14.1	5.9	-	1.5	Persons not in Labor Force			
1. ทั้งหมดนั้น	26.5	2.3	7.1	4.5	4.2	4.5	0.2	-	-	2.4	1.2	-	-	0.1	1. Household work			
2. เรียนหนังสือ	269.1	-	0.8	39.2	159.2	32.8	29.2	-	1.0	-	7.0	1.0	-	-	2. Studies			
3. ยึดถือ ขว./ไม่สามารถทำงานได้	200.8	41.9	119.6	16.3	15.8	3.1	0.7	-	0.6	1.4	1.2	0.6	-	0.3	3. Too young/old/incapable of work			
4. อื่น ๆ	65.9	1.4	13.6	10.8	17.7	5.3	1.2	0.2	4.3	5.5	4.7	4.3	-	1.2	4. Others			
หญิง	3,561.2	263.2	1,028.6	637.3	622.1	343.5	122.5	3.0	85.1	251.0	183.5	85.1	5.2	16.2	FEMALE			
กำลังแรงงานรวม	2,332.5	107.5	674.7	466.7	309.4	239.5	74.7	2.6	74.9	223.9	142.8	74.9	3.8	12.2	Total Labor Force			
1. กำลังแรงงานเบื้องต้น	2,331.9	107.5	674.1	466.7	309.4	239.5	74.7	2.6	74.5	223.9	142.8	74.5	3.8	12.2	1. Current labor force			
1.1 ผู้มีงานทำ	2,286.1	107.5	671.4	460.7	301.2	235.0	73.5	2.6	68.3	208.0	135.7	68.3	3.8	12.0	1.1 Employed			
- ทั้งหมด	2,216.7	104.0	651.9	444.5	292.1	228.7	71.3	2.6	63.3	204.7	133.0	63.3	3.8	11.9	- At work			
- ไม่ทำงานแต่มีงานประจำ	69.4	3.6	19.5	16.2	9.1	6.3	2.2	0.0	6.3	3.3	2.7	6.3	-	0.2	- With job but not at work			
1.2 ผู้ว่างงาน	45.8	-	2.6	6.0	8.2	4.5	1.2	-	0.4	15.8	7.1	0.4	-	0.2	1.2 Unemployed			
- หางานทำ	8.7	-	0.0	0.5	0.7	0.2	0.8	-	-	4.8	1.7	-	-	-	- Looking for work			
- ไม่หางานทำพร้อมที่จะทำงาน	37.2	-	2.6	5.5	7.5	4.3	0.4	-	0.4	11.1	5.4	0.4	-	0.2	- Not looking/available for work			
2. กำลังแรงงานที่รอฤดูกาล	0.6	-	0.6	-	-	-	-	-	-	-	-	-	-	-	2. Seasonally inactive labor force			
ผู้ไม่อยู่ในกำลังแรงงาน	1,228.7	155.6	353.9	170.6	312.7	104.1	47.9	0.3	10.3	27.2	40.8	10.3	1.4	4.0	Persons not in Labor Force			
1. ทั้งหมดนั้น	603.3	46.5	200.9	119.9	111.1	57.3	18.4	-	3.4	19.3	23.3	3.4	0.3	3.0	1. Household work			
2. เรียนหนังสือ	307.4	-	-	35.3	191.6	38.7	27.5	-	0.1	2.1	12.1	0.1	-	-	2. Studies			
3. ยึดถือ ขว./ไม่สามารถทำงานได้	259.9	104.0	135.9	8.2	5.2	2.6	0.4	0.1	0.6	0.8	0.6	0.6	1.1	0.4	3. Too young/old/incapable of work			
4. อื่น ๆ	58.0	5.2	17.2	7.2	4.8	5.3	1.5	0.2	6.1	5.0	4.8	6.1	-	0.7	4. Others			

U/ รวมอาชีพระยะสั้น U/ Including Short Course Vocational

ตารางที่ 4 จำนวนผู้มีงานทำ จำแนกตามระดับการศึกษาที่สำเร็จ อาชีพ และเพศ ภาคใต้
TABLE 4 EMPLOYED PERSONS BY LEVEL OF EDUCATIONAL ATTAINMENT, OCCUPATION AND SEX , SOUTHERN REGION

อาชีพ		มัธยมศึกษาตอนปลาย						อุดมศึกษา		อื่นๆ I/	ไม่ทราบ	OCCUPATION
รวม	ไม่มี การศึกษา	ต่ำกว่า ประถมศึกษา	ประถมศึกษา	มัธยมศึกษา ตอนต้น	มัธยมศึกษา สามัญ	สายอาชีพ- ศึกษา	สายอาชีพ- การศึกษ	สายอาชีพ- การศึกษ	สายอาชีพ- Technical Education			
Total	None	Elementary Less than	Elementary	Lower Secondary	General/ Academic	Vocational	Teacher Training	Academic	Higher Level	Others	Unknown	
ยอดรวม	5,110.4	1,388.0	1,146.0	807.0	553.6	199.3	3.5	367.5	296.6	6.0	26.8	TOTAL
1. ผู้บัญญัติกฎหมาย ข้าราชการระดับอาวุโส	118.8	19.8	16.4	14.7	12.9	6.0	-	29.7	13.0	-	0.5	1. Legislators, senior officials and managers
และผู้จัดการ												
2. ผู้ประกอบวิชาชีพด้านต่างๆ	189.7	2.2	1.8	0.8	5.5	1.1	0.0	74.4	27.8	-	-	2. Professionals
3. ผู้ประกอบวิชาชีพด้านเทคนิคสาขาต่างๆ	144.0	8.1	5.4	17.9	18.3	6.9	0.5	49.0	30.1	-	1.1	3. Technicians and associate professionals
และอาชีพที่เกี่ยวข้อง												
4. เสมียน	146.6	2.7	8.5	7.9	21.0	13.5	-	63.6	23.0	-	1.1	4. Clerks
5. พนักงานบริการและพนักงานในร้านค้า	1,006.2	219.9	193.4	178.4	146.9	59.6	0.5	90.9	70.1	-	7.5	5. Service workers and shop and market sales workers
และตลาด												
6. ผู้ปฏิบัติงานที่มีฝีมือในด้านการเกษตร	2,274.2	852.6	565.2	335.4	206.7	61.1	2.4	41.0	66.1	5.4	6.1	6. Skilled agricultural and fishery workers
และการประมง												
7. ผู้ปฏิบัติงานด้านความสามารถทางฝีมือ	545.6	115.5	155.4	105.7	64.9	27.2	-	12.7	43.7	-	1.8	7. Craft and related trades workers
และธุรกิจการค้าที่เกี่ยวข้อง												
8. ผู้ปฏิบัติการโรงงานและเครื่องจักร	194.3	43.3	49.3	44.3	27.0	9.3	-	3.7	11.5	-	2.3	8. Plant and machine operators and assemblers
และผู้ปฏิบัติงานด้านการประกอบ												
9. อาชีพพื้นฐานต่างๆ ในด้านการขาย	491.0	124.0	150.7	101.9	50.5	14.7	0.0	2.4	11.3	0.7	6.4	9. Elementary occupations
และการให้บริการ												
10. คนงานซึ่งมิได้จำแนกไว้ในหมวดอื่น	-	-	-	-	-	-	-	-	-	-	-	10. Workers not classifiable by occupation

I/ รวมอาชีวะระยะสั้น I/ Including Short Course Vocational

ตารางที่ 4 จำนวนผู้มีงานทำ จำแนกตามระดับการศึกษาที่สำเร็จ อาชีพ และเพศ ภาคใต้

TABLE 4 EMPLOYED PERSONS BY LEVEL OF EDUCATIONAL ATTAINMENT, OCCUPATION AND SEX, SOUTHERN REGION

ไตรมาสที่ 2/2552 : Quarter 2/2009															หน่วยเป็นพัน : In Thousands	
อาชีพ	รวม	ไม่มีการศึกษา	ต่ำกว่าประถมศึกษา	ประถมศึกษา	มัธยมศึกษาตอนต้น	มัธยมศึกษาตอนปลาย				อุดมศึกษา				อื่นๆ	ไม่ทราบ	OCCUPATION
						Upper Secondary Level				Higher Level						
						ประถมศึกษาตอนต้น	สามัญ/General Academic	สายวิชาชีพ/Vocational	สายวิชาชีพ/Teacher Training	สายวิชาการ/Academic	สายวิชาชีพ/Technical Education	สายวิชาการ/Teacher Training	สายวิชาชีพ/Higher Education			
Total	2,824.3	89.7	716.6	685.3	505.8	318.6	125.8	0.9	159.5	160.9	44.4	2.2	14.8		MALE	
ชาย	92.3	0.2	16.6	14.0	13.8	10.8	4.4	-	19.8	8.2	4.2	-	0.4		1. Legislators, senior officials and managers	
	69.8	-	1.8	1.4	0.6	2.5	-	-	30.4	8.7	24.6	-	-		2. Professionals	
	68.1	0.7	5.2	2.6	12.8	10.0	3.9	0.5	19.4	10.1	2.6	-	0.2		3. Technicians and associate professionals	
	43.9	0.3	1.4	3.8	4.3	9.3	4.7	-	14.3	4.0	1.3	-	0.6		4. Clerks	
	382.5	7.1	63.9	78.3	69.7	61.4	30.3	0.1	36.3	28.8	3.9	-	2.7		5. Service workers and shop and market sales workers	
	1,325.2	57.0	462.1	340.9	216.2	125.4	38.6	0.2	27.2	44.8	6.8	1.9	4.3		6. Skilled agricultural and fishery workers	
	389.9	7.8	70.2	108.6	83.3	47.4	23.6	-	7.9	38.7	0.8	-	1.7		7. Craft and related trades workers	
	176.6	3.0	37.7	43.3	41.5	25.1	9.2	-	3.7	11.1	0.1	-	2.0		8. Plant and machine operators and assemblers	
	276.0	13.7	57.8	92.4	63.7	26.8	11.2	0.0	0.5	6.6	0.1	0.4	3.0		9. Elementary occupations	
	-	-	-	-	-	-	-	-	-	-	-	-	-	-		10. Workers not classifiable by occupation
หญิง	2,286.1	107.5	671.4	460.7	301.2	235.0	73.5	2.6	208.0	135.7	74.5	3.8	12.0		FEMALE	
	26.5	-	3.2	2.4	1.0	2.1	1.6	-	9.8	4.8	1.6	-	0.1		1. Legislators, senior officials and managers	
	119.9	-	0.3	0.4	0.3	3.0	1.1	0.0	44.0	19.2	51.6	-	-		2. Professionals	
	76.0	0.3	3.0	2.8	5.2	8.3	3.0	-	29.5	20.0	3.2	-	0.8		3. Technicians and associate professionals	
	102.7	-	1.3	4.6	3.6	11.7	8.8	-	49.3	19.1	3.6	-	0.5		4. Clerks	
	623.7	18.8	156.0	115.1	108.7	85.4	29.3	0.5	54.6	41.3	9.3	-	4.8		5. Service workers and shop and market sales workers	
	949.0	64.7	390.5	224.3	119.1	81.3	22.5	2.2	13.9	21.3	3.8	3.5	1.9		6. Skilled agricultural and fishery workers	
	155.7	9.5	45.3	46.8	22.5	17.5	3.6	-	4.8	5.1	0.6	-	0.1		7. Craft and related trades workers	
	17.7	0.6	5.6	6.0	2.8	1.9	0.1	-	0.0	0.4	-	-	0.3		8. Plant and machine operators and assemblers	
	215.0	13.7	66.2	58.3	38.2	23.7	3.5	-	2.0	4.7	0.8	0.3	3.5		9. Elementary occupations	
-	-	-	-	-	-	-	-	-	-	-	-	-	-		10. Workers not classifiable by occupation	
รวมอาชีพระยะสั้น L/ Including Short Course Vocational																

L/ รวมอาชีพระยะสั้น L/ Including Short Course Vocational

ตารางที่ 5 จำนวนผู้มีงานทำ จําแนกตามระดับการศึกษาที่สำเร็จ อุตสาหกรรม และเพศ ภาคใต้
TABLE 5 EMPLOYED PERSONS BY LEVEL OF EDUCATIONAL ATTAINMENT, INDUSTRY AND SEX, SOUTHERN REGION

มัยมเล็ทชอมอปลาย														มัยมเล็ทชอมอปลาย		มัยมเล็ทชอมอปลาย		มัยมเล็ทชอมอปลาย		มัยมเล็ทชอมอปลาย		มัยมเล็ทชอมอปลาย		มัยมเล็ทชอมอปลาย		มัยมเล็ทชอมอปลาย		มัยมเล็ทชอมอปลาย		มัยมเล็ทชอมอปลาย		มัยมเล็ทชอมอปลาย		มัยมเล็ทชอมอปลาย		มัยมเล็ทชอมอปลาย		มัยมเล็ทชอมอปลาย		มัยมเล็ทชอมอปลาย		มัยมเล็ทชอมอปลาย		มัยมเล็ทชอมอปลาย		มัยมเล็ทชอมอปลาย		มัยมเล็ทชอมอปลาย		มัยมเล็ทชอมอปลาย		มัยมเล็ทชอมอปลาย		มัยมเล็ทชอมอปลาย		มัยมเล็ทชอมอปลาย		มัยมเล็ทชอมอปลาย		มัยมเล็ทชอมอปลาย		มัยมเล็ทชอมอปลาย		มัยมเล็ทชอมอปลาย		มัยมเล็ทชอมอปลาย		มัยมเล็ทชอมอปลาย		มัยมเล็ทชอมอปลาย		มัยมเล็ทชอมอปลาย		มัยมเล็ทชอมอปลาย		มัยมเล็ทชอมอปลาย		มัยมเล็ทชอมอปลาย		มัยมเล็ทชอมอปลาย		มัยมเล็ทชอมอปลาย		มัยมเล็ทชอมอปลาย		มัยมเล็ทชอมอปลาย		มัยมเล็ทชอมอปลาย		มัยมเล็ทชอมอปลาย		มัยมเล็ทชอมอปลาย		มัยมเล็ทชอมอปลาย		มัยมเล็ทชอมอปลาย		มัยมเล็ทชอมอปลาย		มัยมเล็ทชอมอปลาย		มัยมเล็ทชอมอปลาย		มัยมเล็ทชอมอปลาย		มัยมเล็ทชอมอปลาย		มัยมเล็ทชอมอปลาย		มัยมเล็ทชอมอปลาย		มัยมเล็ทชอมอปลาย		มัยมเล็ทชอมอปลาย		มัยมเล็ทชอมอปลาย		มัยมเล็ทชอมอปลาย		มัยมเล็ทชอมอปลาย		มัยมเล็ทชอมอปลาย		มัยมเล็ทชอมอปลาย		มัยมเล็ทชอมอปลาย		มัยมเล็ทชอมอปลาย		มัยมเล็ทชอมอปลาย		มัยมเล็ทชอมอปลาย		มัยมเล็ทชอมอปลาย		มัยมเล็ทชอมอปลาย		มัยมเล็ทชอมอปลาย		มัยมเล็ทชอมอปลาย		มัยมเล็ทชอมอปลาย		มัยมเล็ทชอมอปลาย		มัยมเล็ทชอมอปลาย		มัยมเล็ทชอมอปลาย		มัยมเล็ทชอมอปลาย		มัยมเล็ทชอมอปลาย		มัยมเล็ทชอมอปลาย		มัยมเล็ทชอมอปลาย		มัยมเล็ทชอมอปลาย		มัยมเล็ทชอมอปลาย		มัยมเล็ทชอมอปลาย		มัยมเล็ทชอมอปลาย		มัยมเล็ทชอมอปลาย		มัยมเล็ทชอมอปลาย		มัยมเล็ทชอมอปลาย		มัยมเล็ทชอมอปลาย		มัยมเล็ทชอมอปลาย		มัยมเล็ทชอมอปลาย		มัยมเล็ทชอมอปลาย		มัยมเล็ทชอมอปลาย		มัยมเล็ทชอมอปลาย		มัยมเล็ทชอมอปลาย		มัยมเล็ทชอมอปลาย		มัยมเล็ทชอมอปลาย		มัยมเล็ทชอมอปลาย		มัยมเล็ทชอมอปลาย		มัยมเล็ทชอมอปลาย		มัยมเล็ทชอมอปลาย		มัยมเล็ทชอมอปลาย		มัยมเล็ทชอมอปลาย		มัยมเล็ทชอมอปลาย		มัยมเล็ทชอมอปลาย		มัยมเล็ทชอมอปลาย		มัยมเล็ทชอมอปลาย		มัยมเล็ทชอมอปลาย		มัยมเล็ทชอมอปลาย		มัยมเล็ทชอมอปลาย		มัยมเล็ทชอมอปลาย		มัยมเล็ทชอมอปลาย		มัยมเล็ทชอมอปลาย		มัยมเล็ทชอมอปลาย		มัยมเล็ทชอมอปลาย		มัยมเล็ทชอมอปลาย		มัยมเล็ทชอมอปลาย		มัยมเล็ทชอมอปลาย		มัยมเล็ทชอมอปลาย		มัยมเล็ทชอมอปลาย		มัยมเล็ทชอมอปลาย		มัยมเล็ทชอมอปลาย		มัยมเล็ทชอมอปลาย		มัยมเล็ทชอมอปลาย		มัยมเล็ทชอมอปลาย		มัยมเล็ทชอมอปลาย		มัยมเล็ทชอมอปลาย		มัยมเล็ทชอมอปลาย		มัยมเล็ทชอมอปลาย		มัยมเล็ทชอมอปลาย		มัยมเล็ทชอมอปลาย		มัยมเล็ทชอมอปลาย		มัยมเล็ทชอมอปลาย		มัยมเล็ทชอมอปลาย		มัยมเล็ทชอมอปลาย		มัยมเล็ทชอมอปลาย		มัยมเล็ทชอมอปลาย		มัยมเล็ทชอมอปลาย		มัยมเล็ทชอมอปลาย		มัยมเล็ทชอมอปลาย		มัยมเล็ทชอมอปลาย		มัยมเล็ทชอมอปลาย		มัยมเล็ทชอมอปลาย		มัยมเล็ทชอมอปลาย		มัยมเล็ทชอมอปลาย		มัยมเล็ทชอมอปลาย		มัยมเล็ทชอมอปลาย		มัยมเล็ทชอมอปลาย		มัยมเล็ทชอมอปลาย		มัยมเล็ทชอมอปลาย		มัยมเล็ทชอมอปลาย		มัยมเล็ทชอมอปลาย		มัยมเล็ทชอมอปลาย		มัยมเล็ทชอมอปลาย		มัยมเล็ทชอมอปลาย		มัยมเล็ทชอมอปลาย		มัยมเล็ทชอมอปลาย		มัยมเล็ทชอมอปลาย		มัยมเล็ทชอมอปลาย		มัยมเล็ทชอมอปลาย		มัยมเล็ทชอมอปลาย		มัยมเล็ทชอมอปลาย		มัยมเล็ทชอมอปลาย		มัยมเล็ทชอมอปลาย		มัยมเล็ทชอมอปลาย		มัยมเล็ทชอมอปลาย		มัยมเล็ทชอมอปลาย		มัยมเล็ทชอมอปลาย		มัยมเล็ทชอมอปลาย		มัยมเล็ทชอมอปลาย		มัยมเล็ทชอมอปลาย		มัยมเล็ทชอมอปลาย		มัยมเล็ทชอมอปลาย		มัยมเล็ทชอมอปลาย		มัยมเล็ทชอมอปลาย		มัยมเล็ทชอมอปลาย		มัยมเล็ทชอมอปลาย		มัยมเล็ทชอมอปลาย		มัยมเล็ทชอมอปลาย		มัยมเล็ทชอมอปลาย		มัยมเล็ทชอมอปลาย		มัยมเล็ทชอมอปลาย		มัยมเล็ทชอมอปลาย		มัยมเล็ทชอมอปลาย		มัยมเล็ทชอมอปลาย		มัยมเล็ทชอมอปลาย		มัยมเล็ทชอมอปลาย		มัยมเล็ทชอมอปลาย		มัยมเล็ทชอมอปลาย		มัยมเล็ทชอมอปลาย		มัยมเล็ทชอมอปลาย		มัยมเล็ทชอมอปลาย		มัยมเล็ทชอมอปลาย		มัยมเล็ทชอมอปลาย		มัยมเล็ทชอมอปลาย		มัยมเล็ทชอมอปลาย		มัยมเล็ทชอมอปลาย		มัยมเล็ทชอมอปลาย		มัยมเล็ทชอมอปลาย		มัยมเล็ทชอมอปลาย		มัยมเล็ทชอมอปลาย		มัยมเล็ทชอมอปลาย		มัยมเล็ทชอมอปลาย		มัยมเล็ทชอมอปลาย		มัยมเล็ทชอมอปลาย		มัยมเล็ทชอมอปลาย		มัยมเล็ทชอมอปลาย		มัยมเล็ทชอมอปลาย		มัยมเล็ทชอมอปลาย		มัยมเล็ทชอมอปลาย		มัยมเล็ทชอมอปลาย		มัยมเล็ทชอมอปลาย		มัยมเล็ทชอมอปลาย		มัยมเล็ทชอมอปลาย		มัยมเล็ทชอมอปลาย		มัยมเล็ทชอมอปลาย		มัยมเล็ทชอมอปลาย		มัยมเล็ทชอมอปลาย		มัยมเล็ทชอมอปลาย		มัยมเล็ทชอมอปลาย		มัยมเล็ทชอมอปลาย		มัยมเล็ทชอมอปลาย		มัยมเล็ทชอมอปลาย		มัยมเล็ทชอมอปลาย		มัยมเล็ทชอมอปลาย		มัยมเล็ทชอมอปลาย		มัยมเล็ทชอมอปลาย		มัยมเล็ทชอมอปลาย		มัยมเล็ทชอมอปลาย		มัยมเล็ทชอมอปลาย		มัยมเล็ทชอมอปลาย		มัยมเล็ทชอมอปลาย		มัยมเล็ทชอมอปลาย		มัยมเล็ทชอมอปลาย		มัยมเล็ทชอมอปลาย		มัยมเล็ทชอมอปลาย		มัยมเล็ทชอมอปลาย		มัยมเล็ทชอมอปลาย		มัยมเล็ทชอมอปลาย		มัยมเล็ทชอมอปลาย		มัยมเล็ทชอมอปลาย		มัยมเล็ทชอมอปลาย		มัยมเล็ทชอมอปลาย		มัยมเล็ทชอมอปลาย		มัยมเล็ทชอมอปลาย		มัยมเล็ทชอมอปลาย		มัยมเล็ทชอมอปลาย		มัยมเล็ทชอมอปลาย		มัยมเล็ทชอมอปลาย		มัยมเล็ทชอมอปลาย		มัยมเล็ทชอมอปลาย		มัยมเล็ทชอมอปลาย		มัยมเล็ทชอมอปลาย		มัยมเล็ทชอมอปลาย		มัยมเล็ทชอมอปลาย		มัยมเล็ทชอมอปลาย		มัยมเล็ทชอมอปลาย		มัยมเล็ทชอมอปลาย		มัยมเล็ทชอมอปลาย		มัยมเล็ทชอมอปลาย		มัยมเล็ทชอมอปลาย		มัยมเล็ทชอมอปลาย		มัยมเล็ทชอมอปลาย		มัยมเล็ทชอมอปลาย		มัยมเล็ทชอมอปลาย		มัยมเล็ทชอมอปลาย		มัยมเล็ทชอมอปลาย		มัยมเล็ทชอมอปลาย		มัยมเล็ทชอมอปลาย		มัยมเล็ทชอมอปลาย		มัยมเล็ทชอมอปลาย		มัยมเล็ทชอมอปลาย		มัยมเล็ทชอมอปลาย		มัยมเล็ทชอมอปลาย		มัยมเล็ทชอมอปลาย		มัยมเล็ทชอมอปลาย		มัยมเล็ทชอมอปลาย		มัยมเล็ทชอมอปลาย		มัยมเล็ทชอมอปลาย		มัยมเล็ทชอมอปลาย		มัยมเล็ทชอมอปลาย		มัยมเล็ทชอมอปลาย		มัยมเล็ทชอมอปลาย		มัยมเล็ทชอมอปลาย		มัยมเล็ทชอมอปลาย		มัยมเล็ทชอมอปลาย		มัยมเล็ทชอมอปลาย		มัยมเล็ทชอมอปลาย		มัยมเล็ทชอมอปลาย		มัยมเล็ทชอมอปลาย		มัยมเล็ทชอมอปลาย		มัยมเล็ทชอมอปลาย		มัยมเล็ทชอมอปลาย		มัยมเล็ทชอมอปลาย		มัยมเล็ทชอมอปลาย		มัยมเล็ทชอมอปลาย		มัยมเล็ทชอมอปลาย		มัยมเล็ทชอมอปลาย		มัยมเล็ทชอมอปลาย		มัยมเล็ทชอมอปลาย		มัยมเล็ทชอมอปลาย		มัยมเล็ทชอมอปลาย		มัยมเล็ทชอมอปลาย		มัยมเล็ทชอมอปลาย		มัยมเล็ทชอมอปลาย		มัยมเล็ทชอมอปลาย		มัยมเล็ทชอมอปลาย		มัยมเล็ทชอมอปลาย		มัยมเล็ทชอมอปลาย		มัยมเล็ทชอมอปลาย		มัยมเล็ทชอมอปลาย		มัยมเล็ทชอมอปลาย		มัยมเล็ทชอมอปลาย		มัยมเล็ทชอมอปลาย		มัยมเล็ทชอมอปลาย		มัยมเล็ทชอมอปลาย		มัยมเล็ทชอมอปลาย		มัยมเล็ทชอมอปลาย		มัยมเล็ทชอมอปลาย		มัยมเล็ทชอมอปลาย		มัยมเล็ทชอมอปลาย		มัยมเล็ทชอมอปลาย		มัยมเล็ทชอมอปลาย		มัยมเล็ทชอมอปลาย		มัยมเล็ทชอมอปลาย		มัยมเล็ทชอมอปลาย		มัยมเล็ทชอมอปลาย		มัยมเล็ทชอมอปลาย		มัยมเล็ทชอมอปลาย		มัยมเล็ทชอมอปลาย		มัยมเล็ทชอมอปลาย		มัยมเล็ทชอมอปลาย		มัยมเล็ทชอมอปลาย		มัยมเล็ทชอมอปลาย		มัยมเล็ทชอมอปลาย		มัยมเล็ทชอมอปลาย		มัยมเล็ทชอมอปลาย		มัยมเล็ทชอมอปลาย		มัยมเล็ทชอมอปลาย		มัยมเล็ทชอมอปลาย			
------------------	--	--	--	--	--	--	--	--	--	--	--	--	--	------------------	--	------------------	--	------------------	--	------------------	--	------------------	--	------------------	--	------------------	--	------------------	--	------------------	--	------------------	--	------------------	--	------------------	--	------------------	--	------------------	--	------------------	--	------------------	--	------------------	--	------------------	--	------------------	--	------------------	--	------------------	--	------------------	--	------------------	--	------------------	--	------------------	--	------------------	--	------------------	--	------------------	--	------------------	--	------------------	--	------------------	--	------------------	--	------------------	--	------------------	--	------------------	--	------------------	--	------------------	--	------------------	--	------------------	--	------------------	--	------------------	--	------------------	--	------------------	--	------------------	--	------------------	--	------------------	--	------------------	--	------------------	--	------------------	--	------------------	--	------------------	--	------------------	--	------------------	--	------------------	--	------------------	--	------------------	--	------------------	--	------------------	--	------------------	--	------------------	--	------------------	--	------------------	--	------------------	--	------------------	--	------------------	--	------------------	--	------------------	--	------------------	--	------------------	--	------------------	--	------------------	--	------------------	--	------------------	--	------------------	--	------------------	--	------------------	--	------------------	--	------------------	--	------------------	--	------------------	--	------------------	--	------------------	--	------------------	--	------------------	--	------------------	--	------------------	--	------------------	--	------------------	--	------------------	--	------------------	--	------------------	--	------------------	--	------------------	--	------------------	--	------------------	--	------------------	--	------------------	--	------------------	--	------------------	--	------------------	--	------------------	--	------------------	--	------------------	--	------------------	--	------------------	--	------------------	--	------------------	--	------------------	--	------------------	--	------------------	--	------------------	--	------------------	--	------------------	--	------------------	--	------------------	--	------------------	--	------------------	--	------------------	--	------------------	--	------------------	--	------------------	--	------------------	--	------------------	--	------------------	--	------------------	--	------------------	--	------------------	--	------------------	--	------------------	--	------------------	--	------------------	--	------------------	--	------------------	--	------------------	--	------------------	--	------------------	--	------------------	--	------------------	--	------------------	--	------------------	--	------------------	--	------------------	--	------------------	--	------------------	--	------------------	--	------------------	--	------------------	--	------------------	--	------------------	--	------------------	--	------------------	--	------------------	--	------------------	--	------------------	--	------------------	--	------------------	--	------------------	--	------------------	--	------------------	--	------------------	--	------------------	--	------------------	--	------------------	--	------------------	--	------------------	--	------------------	--	------------------	--	------------------	--	------------------	--	------------------	--	------------------	--	------------------	--	------------------	--	------------------	--	------------------	--	------------------	--	------------------	--	------------------	--	------------------	--	------------------	--	------------------	--	------------------	--	------------------	--	------------------	--	------------------	--	------------------	--	------------------	--	------------------	--	------------------	--	------------------	--	------------------	--	------------------	--	------------------	--	------------------	--	------------------	--	------------------	--	------------------	--	------------------	--	------------------	--	------------------	--	------------------	--	------------------	--	------------------	--	------------------	--	------------------	--	------------------	--	------------------	--	------------------	--	------------------	--	------------------	--	------------------	--	------------------	--	------------------	--	------------------	--	------------------	--	------------------	--	------------------	--	------------------	--	------------------	--	------------------	--	------------------	--	------------------	--	------------------	--	------------------	--	------------------	--	------------------	--	------------------	--	------------------	--	------------------	--	------------------	--	------------------	--	------------------	--	------------------	--	------------------	--	------------------	--	------------------	--	------------------	--	------------------	--	------------------	--	------------------	--	------------------	--	------------------	--	------------------	--	------------------	--	------------------	--	------------------	--	------------------	--	------------------	--	------------------	--	------------------	--	------------------	--	------------------	--	------------------	--	------------------	--	------------------	--	------------------	--	------------------	--	------------------	--	------------------	--	------------------	--	------------------	--	------------------	--	------------------	--	------------------	--	------------------	--	------------------	--	------------------	--	------------------	--	------------------	--	------------------	--	------------------	--	------------------	--	------------------	--	------------------	--	------------------	--	------------------	--	------------------	--	------------------	--	------------------	--	------------------	--	------------------	--	------------------	--	------------------	--	------------------	--	------------------	--	------------------	--	------------------	--	------------------	--	------------------	--	------------------	--	------------------	--	------------------	--	------------------	--	------------------	--	------------------	--	------------------	--	------------------	--	------------------	--	------------------	--	------------------	--	------------------	--	------------------	--	------------------	--	------------------	--	------------------	--	------------------	--	------------------	--	------------------	--	------------------	--	------------------	--	------------------	--	------------------	--	------------------	--	------------------	--	------------------	--	------------------	--	------------------	--	------------------	--	------------------	--	------------------	--	------------------	--	------------------	--	------------------	--	------------------	--	------------------	--	------------------	--	------------------	--	------------------	--	------------------	--	------------------	--	------------------	--	--	--

L/ รวมเฉพาะระยะสั้น L/ Including Short Course Vocational

ตารางที่ 5 จำนวนผู้มีงานทำ จําแนกตามระดับการศึกษาที่สำคัญ อุตสาหกรรม และเพศ ภาคใต้

TABLE 5 EMPLOYED PERSONS BY LEVEL OF EDUCATIONAL ATTAINMENT, INDUSTRY AND SEX, SOUTHERN REGION

ประเทศไทย : In Thailand														
อุตสาหกรรม	รวม	ไม่มี การศึกษา	ต่ำกว่า ประถมศึกษา	ประถม ศึกษา	มัธยมศึกษา ตอนต้น	มัธยมศึกษาตอนปลาย				อื่นๆ	ไม่ทราบ	INDUSTRY		
						Upper Secondary Level								
						สามัญ ศึกษา	สาขาวิชา- ศึกษา	สาขาวิชา- การศึกษา	สาขาวิชา- การศึกษา					
													General/ Academic	Vocational
Total	2,824.3	89.7	716.6	685.3	505.8	318.6	125.8	0.9	159.5	160.9	44.4	2.2	14.8	MALE
1. เตนครกรรม การล่าสัตว์ และการป่าไม้	1,248.4	52.6	431.8	306.5	218.3	117.7	38.8	0.2	28.9	41.0	6.7	2.1	3.7	1. Agriculture, hunting and forestry
2. การประมง	138.6	7.2	46.2	49.2	16.5	12.0	3.3	-	0.5	3.2	0.2	-	0.3	2. Fishing
3. การทำเหมืองแร่ และเหมืองหิน	7.3	0.3	1.9	0.6	0.0	0.6	0.0	-	0.5	3.3	-	-	-	3. Mining and quarrying
4. การผลิต	164.7	5.3	35.7	43.4	26.9	18.7	9.5	-	6.4	17.4	0.3	0.1	1.0	4. Manufacturing
5. การไฟฟ้า ก๊าซ และการประปา	8.7	-	2.5	0.5	2.0	1.0	0.6	-	0.3	1.1	0.6	-	-	5. Electricity, gas and water supply
5. การก่อสร้าง	273.7	8.4	55.9	97.6	60.9	25.0	6.8	-	5.6	12.2	0.5	-	0.9	6. Construction
7. การขนส่ง การขายปลีก การซ่อมแซมยานยนต์ ในครัวเรือน	443.5	7.1	66.9	105.9	92.6	66.2	27.3	0.1	31.6	40.5	2.9	-	2.5	7. Wholesale and retail trade, repair of motor vehicles motorcycles and personal and household goods
8. โรงแรม และภัตตาคาร	126.2	3.2	20.9	27.6	26.1	18.4	8.4	0.0	8.4	8.6	1.7	-	2.8	8. Hotel and restaurants
9. การขนส่ง สถานที่เก็บสินค้า และการคมนาคม	105.0	2.8	24.9	21.1	19.5	15.6	5.8	-	4.9	8.4	0.2	-	1.8	9. Transport, storage and communication
10. การเป็นสื่อกลางทางการเงิน	13.5	-	0.8	1.2	0.4	0.9	1.4	-	8.0	0.9	-	-	-	10. Financial intermediation
11. กิจกรรมด้านอสังหาริมทรัพย์ การให้เช่า และกิจกรรมทางธุรกิจ	32.4	0.9	4.0	6.2	5.7	3.8	2.4	-	5.7	3.3	0.2	-	0.3	11. Real estate, renting and business activities
12. การบริหารราชการ และการป้องกันประเทศ รวมทั้งการประกันสังคมภาคบังคับ	120.2	-	6.2	10.8	17.8	19.9	15.7	-	34.1	11.9	3.9	-	-	12. Public administration and defence, compulsory social security
13. การศึกษา	67.8	-	5.2	2.7	5.1	4.6	1.0	0.5	18.0	4.0	26.7	-	0.1	13. Education
14. งานด้านสุขภาพ และงานสังคมสงเคราะห์	20.3	0.4	3.4	0.9	3.3	2.4	1.5	-	4.5	3.9	-	-	-	14. Health and social work
15. กิจกรรมด้านบริการชุมชน สังคม และการบริการ ส่วนบุคคลอื่นๆ	52.5	1.6	10.2	10.7	10.8	11.7	3.3	-	2.0	1.2	0.3	-	0.7	15. Other community, social and personal service activity
16. ธุรกิจไมโครเอนเตอร์พرائส	1.6	-	0.3	0.3	0.0	0.2	0.2	-	-	-	-	-	0.8	16. Private households with employed persons
17. องค์การระหว่างประเทศและองค์การต่างประเทศ อื่นๆ และสมาชิก	-	-	-	-	-	-	-	-	-	-	-	-	-	17. Extra-territorial organizations and bodies
18. ไม่ทราบ	-	-	-	-	-	-	-	-	-	-	-	-	-	18. Unknown
หญิง	2,286.1	107.5	671.4	460.7	301.2	235.0	73.5	2.6	208.0	135.7	74.5	3.8	12.0	FEMALE
1. เตนครกรรม การล่าสัตว์ และการป่าไม้	958.4	64.5	394.3	222.3	121.8	83.7	22.6	2.2	15.3	22.5	3.8	3.8	1.7	1. Agriculture, hunting and forestry
2. การประมง	27.7	1.7	9.7	9.8	3.3	1.9	0.0	-	0.2	0.8	-	-	0.2	2. Fishing
3. การทำเหมืองแร่ และเหมืองหิน	1.0	0.3	-	-	-	-	-	-	0.7	0.0	-	-	-	3. Mining and quarrying
4. การผลิต	223.2	11.6	57.0	63.8	30.6	26.1	6.5	-	16.9	9.7	1.0	-	-	4. Manufacturing
5. การไฟฟ้า ก๊าซ และการประปา	1.3	-	-	-	0.0	-	-	-	0.7	0.5	0.1	-	-	5. Electricity, gas and water supply
5. การก่อสร้าง	21.6	0.8	6.4	6.2	3.6	1.3	0.2	-	2.0	1.0	-	-	0.2	6. Construction
7. การขนส่ง การขายปลีก การซ่อมแซมยานยนต์ ในครัวเรือน	426.1	17.0	109.8	75.3	62.8	53.4	17.6	0.4	51.5	30.8	5.2	-	2.2	7. Wholesale and retail trade, repair of motor vehicles motorcycles and personal and household goods
8. โรงแรม และภัตตาคาร	262.3	6.6	66.2	53.7	53.5	28.4	13.0	0.0	17.4	17.9	1.1	-	4.6	8. Hotel and restaurants
9. การขนส่ง สถานที่เก็บสินค้า และการคมนาคม	11.2	0.0	2.2	0.8	0.5	0.5	0.2	-	3.5	1.4	1.5	-	0.7	9. Transport, storage and communication
10. การเป็นสื่อกลางทางการเงิน	13.1	-	0.2	-	0.4	0.4	1.0	-	7.0	3.8	0.3	-	-	10. Financial intermediation
11. กิจกรรมด้านอสังหาริมทรัพย์ การให้เช่า และกิจกรรมทางธุรกิจ	24.1	0.4	2.0	3.8	1.5	3.0	0.8	-	8.5	3.8	0.3	-	0.2	11. Real estate, renting and business activities
12. การบริหารราชการ และการป้องกันประเทศ รวมทั้งการประกันสังคมภาคบังคับ	62.0	0.7	0.7	1.2	1.5	2.0	2.3	-	36.0	14.1	2.9	-	0.8	12. Public administration and defence, compulsory social security
13. การศึกษา	101.5	-	6.0	2.1	1.9	4.6	2.0	0.0	27.7	3.1	53.8	-	0.2	13. Education
14. งานด้านสุขภาพ และงานสังคมสงเคราะห์	69.4	0.3	3.9	4.4	5.6	12.5	4.7	-	11.1	23.3	3.4	-	0.4	14. Health and social work
15. กิจกรรมด้านบริการชุมชน สังคม และการบริการ ส่วนบุคคลอื่นๆ	67.9	3.0	8.2	12.9	11.1	16.6	1.6	-	9.6	3.3	1.1	-	0.4	15. Other community, social and personal service activity
16. ธุรกิจไมโครเอนเตอร์พرائส	15.4	0.6	4.9	4.4	3.0	0.7	1.2	-	0.1	0.0	-	-	0.5	16. Private households with employed persons
17. องค์การระหว่างประเทศและองค์การต่างประเทศ อื่นๆ และสมาชิก	-	-	-	-	-	-	-	-	-	-	-	-	-	17. Extra-territorial organizations and bodies
18. ไม่ทราบ	-	-	-	-	-	-	-	-	-	-	-	-	-	18. Unknown
รวมอาชีพระยะสั้น / Including Short Course Vocational														

1/ รวมอาชีพระยะสั้น 1/ Including Short Course Vocational

ตารางที่ 6 จำนวนผู้มีงานทำ จำแนกตามสถานภาพทำงาน อาชีพ และเพศ ภาคใต้

TABLE 6 EMPLOYED PERSONS BY WORK STATUS, OCCUPATION AND SEX , SOUTHERN REGION

ไตรมาสที่ 2/2552 : Quarter 2/2009

หน่วยเป็นพัน : In Thousand

อาชีพ	สถานภาพการทำงาน Work Status							OCCUPATION
	รวม	นายจ้าง	ลูกจ้างรัฐบาล	ลูกจ้างเอกชน	ทำงานส่วนตัว	ช่วยธุรกิจครอบครัว	การรวมกลุ่ม	
Total	Employer	Government Employee	Private Employee	Own Account Worker	Unpaid Family Worker	Producers' Cooperatives	TOTAL	
ยอดรวม	5,110.4	200.2	446.1	1,718.4	1,703.7	1,036.5	5.4	
1. ผู้บัญญัติกฎหมาย ข้าราชการระดับอาวุโส และผู้จัดการ	118.8	64.5	36.4	17.1	0.8	0.1	-	1. Legislators, senior officials and managers
2. ผู้ประกอบวิชาชีพด้านต่างๆ	189.7	0.4	140.2	44.9	3.6	0.6	-	2. Professionals
3. ผู้ประกอบวิชาชีพด้านเทคนิคสาขาต่างๆ และอาชีพที่เกี่ยวข้อง	144.0	3.2	55.7	69.4	12.8	2.8	0.2	3. Technicians and associate professionals
4. เสมียน	146.6	1.1	64.6	73.7	3.2	3.9	0.1	4. Clerks
5. พนักงานบริการและพนักงานในร้านค้า และตลาด	1,006.2	37.3	51.4	206.2	455.9	255.5	0.0	5. Service workers and shop and market sales workers
6. ผู้ปฏิบัติงานที่มีฝีมือในด้านการเกษตร และการประมง	2,274.2	59.9	20.9	505.6	988.3	699.3	0.2	6. Skilled agricultural and fishery workers
7. ผู้ปฏิบัติงานด้านความสามารถทางฝีมือ และธุรกิจการค้าที่เกี่ยวข้อง	545.6	28.1	10.6	341.1	120.6	40.3	4.9	7. Craft and related trades workers
8. ผู้ปฏิบัติการ โรงงานและเครื่องจักร และผู้ปฏิบัติงานด้านการประกอบ	194.3	3.4	20.2	112.1	57.4	1.2	0.0	8. Plant and machine operators and assemblers
9. อาชีพพื้นฐานต่างๆ ในด้านการขาย และการให้บริการ	491.0	2.3	46.2	348.4	61.2	32.9	0.0	9. Elementary occupations
10. คนงานซึ่งมิได้จำแนกไว้ในหมวดอื่น	-	-	-	-	-	-	-	10. Workers not classifiable by occupation

ไตรมาสที่ 2/2552 : Quarter 2/2009

หน่วยเป็นพัน : In Thousands

ตารางที่ 6 จำนวนผู้มีงานทำ จำแนกตามสถานภาพทำงาน อาชีพ และเพศ ภาคใต้
TABLE 6 EMPLOYED PERSONS BY WORK STATUS, OCCUPATION AND SEX , SOUTHERN REGION

อาชีพ	สถานภาพการทำงาน Work Status						หน่วยเป็นพัน : In Thousands	
	นายจ้าง	ลูกจ้างรัฐบาล	ลูกจ้างเอกชน	ทำงานส่วนตัว	ช่วยธุรกิจครอบครัว	การรวมกลุ่ม		OCCUPATION
	Employer	Government Employee	Private Employee	Own Account Worker	Unpaid Family Worker	Members of Producers' Cooperatives		
รวม	Total							
ชาย	2,824.3	243.8	1,003.7	1,066.4	368.7	1.0		MALE
1. ผู้บัญญัติกฎหมาย ข้าราชการระดับอาวุโสและผู้จัดการ	92.3	34.8	6.8	0.5	-	-		1. Legislators, senior officials and managers
2. ผู้ประกอบวิชาชีพด้านต่างๆ	69.8	51.1	16.0	2.5	0.1	-		2. Professionals
3. ผู้ประกอบวิชาชีพด้านเทคนิคสาขาต่างๆ และอาชีพที่เกี่ยวข้อง	68.1	28.4	27.2	8.9	0.9	-		3. Technicians and associate professionals
4. เสมียน	43.9	20.3	20.4	1.4	0.8	-		4. Clerks
5. พนักงานบริการและพนักงานในร้านค้าและตลาด	382.5	30.9	74.4	163.7	95.0	0.0		5. Service workers and shop and market sales workers
6. ผู้ปฏิบัติงานที่มีฝีมือในด้านการเกษตร และการประมง	1,325.2	15.1	298.8	735.4	236.4	0.2		6. Skilled agricultural and fishery workers
7. ผู้ปฏิบัติงานด้านความสามารถทางฝีมือ และธุรกิจการค้าที่เกี่ยวข้อง	389.9	9.6	260.1	72.8	23.0	0.7		7. Craft and related trades workers
8. ผู้ปฏิบัติการ โรงงานและเครื่องจักร และผู้ปฏิบัติงานด้านการประกอบ	176.6	19.3	98.5	54.6	0.8	0.0		8. Plant and machine operators and assemblers
9. อาชีพขั้นพื้นฐานต่างๆ ในด้านการขาย และการให้บริการ	276.0	34.4	201.7	26.6	11.7	0.0		9. Elementary occupations
10. คนงานซึ่งมิได้จำแนกไว้ในหมวดอื่น	-	-	-	-	-	-		10. Workers not classifiable by occupation
หญิง	2,286.1	202.3	714.7	637.3	667.9	4.5		TOTAL
1. ผู้บัญญัติกฎหมาย ข้าราชการระดับอาวุโสและผู้จัดการ	26.5	1.6	10.3	0.3	0.1	-		1. Legislators, senior officials and managers
2. ผู้ประกอบวิชาชีพด้านต่างๆ	119.9	89.1	28.9	1.1	0.5	-		2. Professionals
3. ผู้ประกอบวิชาชีพด้านเทคนิคสาขาต่างๆ และอาชีพที่เกี่ยวข้อง	76.0	27.4	42.2	3.8	1.9	0.2		3. Technicians and associate professionals
4. เสมียน	102.7	44.3	53.3	1.9	3.0	0.1		4. Clerks
5. พนักงานบริการและพนักงานในร้านค้าและตลาด	623.7	20.5	131.7	292.2	160.5	-		5. Service workers and shop and market sales workers
6. ผู้ปฏิบัติงานที่มีฝีมือในด้านการเกษตร และการประมง	949.0	5.8	206.8	252.9	462.9	-		6. Skilled agricultural and fishery workers
7. ผู้ปฏิบัติงานด้านความสามารถทางฝีมือ และธุรกิจการค้าที่เกี่ยวข้อง	155.7	1.0	81.1	47.7	17.3	4.2		7. Craft and related trades workers
8. ผู้ปฏิบัติการ โรงงานและเครื่องจักร และผู้ปฏิบัติงานด้านการประกอบ	17.7	0.9	13.6	2.8	0.4	-		8. Plant and machine operators and assemblers
9. อาชีพขั้นพื้นฐานต่างๆ ในด้านการขาย และการให้บริการ	215.0	11.8	146.7	34.6	21.1	-		9. Elementary occupations
10. คนงานซึ่งมิได้จำแนกไว้ในหมวดอื่น	-	-	-	-	-	-		10. Workers not classifiable by occupation

ตารางที่ 7 จำนวนผู้มีงานทำ จำแนกตามสถานภาพทำงาน อุตสาหกรรม และเพศ ภาคใต้

TABLE 7 EMPLOYED PERSONS BY WORK STATUS, INDUSTRY AND SEX, SOUTHERN REGION

อุตสาหกรรม	สถานภาพการทำงาน Work Status						INDUSTRY
	รวม	นายจ้าง	ลูกจ้างรัฐบาล	ลูกจ้างเอกชน	ทำงานส่วนตัว	ช่วยเหลือครอบครัว	
	Total	Employer	Government Employee	Private Employee	Own Account Worker	Unpaid Family Worker	
ชาย	2,824.3	140.7	243.8	1,003.7	1,066.4	368.7	MALE
1. เกษตรกรรม การล่าสัตว์ และการป่าไม้	1,248.4	45.4	16.5	297.6	663.0	225.6	1. Agriculture, hunting and forestry
2. การประมง	138.6	3.1	0.0	43.4	75.6	16.5	2. Fishing
3. การทำเหมืองแร่ และเหมืองหิน	7.3	-	-	6.8	0.5	-	3. Mining and quarrying
4. การผลิต	164.7	12.8	0.4	109.1	29.7	12.1	4. Manufacturing
5. การไฟฟ้า ก๊าซ และการประปา	8.7	-	7.6	1.0	-	-	5. Electricity, gas and water supply
5. การก่อสร้าง	273.7	36.8	4.7	213.5	13.0	5.6	6. Construction
7. การขนส่ง การขายปลีก การซ่อมแซมยานยนต์ รถจักรยานยนต์ ของใช้ส่วนบุคคล และของใช้ในชีวิตประจำวัน	443.5	27.0	-	175.7	168.4	72.5	7. Wholesale and retail trade, repair of motor vehicles motorcycles and personal and household goods
8. โรงแรม และภัตตาคาร	126.2	6.8	-	52.0	35.3	32.1	8. Hotel and restaurants
9. การขนส่ง สถานที่เก็บสินค้า และการคมนาคม	105.0	1.8	7.4	43.4	51.1	1.4	9. Transport, storage and communication
10. การเป็นสื่อกลางทางการเงิน	13.5	0.2	3.7	9.6	0.1	-	10. Financial intermediation
11. กิจกรรมด้านอสังหาริมทรัพย์ การให้เช่า และกิจกรรมทางธุรกิจ	32.4	4.0	5.4	12.1	10.0	0.9	11. Real estate, renting and business activities
12. การบริหารราชการ และการป้องกันประเทศ	120.2	-	120.2	-	-	-	12. Public administration and defence, compulsory social security
รวมกิจการประจักษ์สังเกตได้ทั้งหมด							
13. การศึกษา	67.8	0.6	53.6	13.3	0.3	-	13. Education
14. งานด้านสุขภาพ และงานสังคมสงเคราะห์	20.3	0.1	16.7	0.7	2.7	-	14. Health and social work
15. กิจกรรมด้านบริการชุมชน สังคม และการบริการส่วนบุคคลอื่นๆ	52.5	2.2	7.5	24.0	16.8	2.0	15. Other community, social and personal service activity
16. ลูกจ้างในครัวเรือนส่วนบุคคล	1.6	-	-	1.6	-	-	16. Private households with employed persons
17. องค์การระหว่างประเทศและองค์การต่างประเทศอื่นๆ และสมาชิก	-	-	-	-	-	-	17. Extra-territorial organizations and bodies
18. ไม่ทราบ	-	-	-	-	-	-	18. Unknown
หญิง	2,286.1	59.5	202.3	714.7	637.3	667.9	FEMALE
1. เกษตรกรรม การล่าสัตว์ และการป่าไม้	958.4	23.3	6.9	229.7	248.2	450.3	1. Agriculture, hunting and forestry
2. การประมง	27.7	0.6	-	4.6	5.2	17.4	2. Fishing
3. การทำเหมืองแร่ และเหมืองหิน	1.0	-	-	0.7	-	0.3	3. Mining and quarrying
4. การผลิต	223.2	7.4	-	148.3	46.6	16.7	4. Manufacturing
5. การไฟฟ้า ก๊าซ และการประปา	1.3	-	1.3	-	-	-	5. Electricity, gas and water supply
5. การก่อสร้าง	21.6	0.9	0.7	15.5	0.2	4.3	6. Construction
7. การขนส่ง การขายปลีก การซ่อมแซมยานยนต์ รถจักรยานยนต์ ของใช้ส่วนบุคคล และของใช้ในชีวิตประจำวัน	426.1	9.6	0.2	120.3	171.5	124.6	7. Wholesale and retail trade, repair of motor vehicles motorcycles and personal and household goods
8. โรงแรม และภัตตาคาร	262.3	11.2	-	93.5	111.9	45.7	8. Hotel and restaurants
9. การขนส่ง สถานที่เก็บสินค้า และการคมนาคม	11.2	0.3	1.0	7.2	2.5	0.3	9. Transport, storage and communication
10. การเป็นสื่อกลางทางการเงิน	13.1	0.0	1.9	10.6	0.4	0.1	10. Financial intermediation
11. กิจกรรมด้านอสังหาริมทรัพย์ การให้เช่า และกิจกรรมทางธุรกิจ	24.1	1.0	1.6	14.7	4.6	2.2	11. Real estate, renting and business activities
12. การบริหารราชการ และการป้องกันประเทศ	62.0	-	62.0	-	-	-	12. Public administration and defence, compulsory social security
รวมกิจการประจักษ์สังเกตได้ทั้งหมด							
13. การศึกษา	101.5	0.7	69.5	30.0	1.0	0.3	13. Education
14. งานด้านสุขภาพ และงานสังคมสงเคราะห์	69.4	0.5	54.9	9.5	4.2	0.2	14. Health and social work
15. กิจกรรมด้านบริการชุมชน สังคม และการบริการส่วนบุคคลอื่นๆ	67.9	4.1	2.4	14.8	41.0	5.6	15. Other community, social and personal service activity
16. ลูกจ้างในครัวเรือนส่วนบุคคล	15.4	-	-	15.4	-	-	16. Private households with employed persons
17. องค์การระหว่างประเทศและองค์การต่างประเทศอื่นๆ และสมาชิก	-	-	-	-	-	-	17. Extra-territorial organizations and bodies
18. ไม่ทราบ	-	-	-	-	-	-	18. Unknown

ตารางที่ 8 จำนวนผู้มีงานทำ จำนวนชั่วโมงทำงานต่อสัปดาห์ การมีเวลาเหลือพอและต้องการทำงานเพิ่มขึ้น และเพศ ภาคใต้

TABLE 8 EMPLOYED PERSONS BY OCCUPATION, HOURS WORKED PER WEEK, AVAILABILITY FOR ADDITIONAL WORK AND SEX , SOUTHERN REGION

จำนวนชั่วโมงทำงาน และ เพศ และ การมีเวลาเหลือพอ และต้องการทำงานเพิ่มขึ้น		อาชีพ Occupation										หน่วยเป็นพัน : In Thousands	
จำนวนชั่วโมงทำงาน และ เพศ และ การมีเวลาเหลือพอ และต้องการทำงานเพิ่มขึ้น	รวม ผู้บัญญัติกฎหมาย และ ผู้จัดการ Legislators & Managers	วิชาชีพ ด้านต่างๆ Professional	วิชาชีพ ด้านเทคนิค Technicians	เสมียน Clerks	พนักงาน บริการ Service Workers	ด้านการเกษตร และประมง Agricultural & Fishery	ด้านความ สามารถทางฝีมือ Craft & related trades	ผู้ปฏิบัติงาน โรงงานเครื่องจักร Plant & Machine operators	อาชีพพื้นฐาน Elementary occupations	คนงานซึ่งมิได้แยกไว้ทั้งหมดในหมวดอื่น Not classifiable	HOURS WORKED, SEX AND AVAILABILITY FOR ADDITIONAL WORK	TOTAL	
ยอดรวม	5,110.4	118.8	189.7	144.0	146.6	1,006.2	2,274.2	194.3	491.0	-			
มี	199.8	0.7	2.2	1.0	1.0	19.5	125.9	5.5	23.3	-	Available		
ไม่มี	4,910.5	118.1	187.5	143.1	145.6	986.7	2,148.3	188.8	467.7	-	Not available		
มีงานประจำแต่ไม่ทำงาน	151.8	3.9	12.6	2.6	0.3	21.4	70.0	21.8	10.3	-	With job not work		
มี	32.8	-	-	0.2	-	3.2	17.4	2.0	2.8	-	Available		
ไม่มี	119.0	3.9	12.6	2.4	0.3	18.2	52.6	14.8	7.5	-	Not available		
1-9 ชั่วโมง	114.6	1.8	2.6	1.4	0.9	2.6	86.6	3.7	14.4	-	1-9 hours		
มี	20.1	-	0.4	0.1	-	0.1	13.7	1.2	4.2	-	Available		
ไม่มี	94.5	1.8	2.2	1.3	0.9	2.5	72.9	2.5	10.2	-	Not available		
10-19 ชั่วโมง	451.4	3.2	8.2	2.3	0.7	21.2	375.0	12.4	26.8	-	10-19 hours		
มี	53.0	-	0.2	0.0	-	1.1	44.1	0.9	6.2	-	Available		
ไม่มี	398.5	3.2	8.0	2.3	0.7	20.1	330.9	11.5	20.6	-	Not available		
20-29 ชั่วโมง	787.4	7.9	11.8	7.3	6.2	62.9	617.1	27.7	37.8	-	20-29 hours		
มี	41.7	-	0.4	-	0.4	4.8	26.0	3.5	5.1	-	Available		
ไม่มี	745.7	7.9	11.4	7.3	5.8	58.2	591.2	24.2	32.8	-	Not available		
30-34 ชั่วโมง	472.7	6.6	3.4	5.7	1.3	47.6	341.2	31.3	28.3	-	30-34 hours		
มี	19.2	0.0	0.1	0.1	-	1.5	12.9	2.8	1.9	-	Available		
ไม่มี	453.5	6.6	3.3	5.6	1.3	46.1	328.3	28.5	26.4	-	Not available		
35-39 ชั่วโมง	487.0	11.2	44.4	20.2	23.6	76.5	228.5	38.0	32.1	-	35-39 hours		
มี	10.0	0.6	0.5	0.4	-	2.2	4.0	1.0	0.6	-	Available		
ไม่มี	477.0	10.6	43.9	19.8	23.6	74.3	224.5	37.0	31.5	-	Not available		
40-49 ชั่วโมง	1,378.7	39.8	87.3	68.5	79.7	301.7	329.2	219.3	172.1	-	40-49 hours		
มี	13.3	0.0	0.5	0.1	0.4	2.0	4.3	3.3	2.1	-	Available		
ไม่มี	1,365.4	39.8	86.8	68.4	79.3	299.6	325.0	216.0	170.0	-	Not available		
50 ชั่วโมงขึ้นไป	1,266.7	44.4	19.5	36.0	33.9	472.3	226.4	191.4	169.2	-	50 hours and over		
มี	9.8	0.0	-	-	0.1	4.7	3.5	1.1	0.4	-	Available		
ไม่มี	1,256.9	44.4	19.5	36.0	33.8	467.6	222.9	190.3	168.8	-	Not available		

ตารางที่ 8 จำนวนผู้จ้างทำ จำนวนคนอาชีพ จำนวนชั่วโมงทำงานต่อสัปดาห์ การมีเวลาเหลือและต้องทำงานเพิ่ม และเพศ ภาคใต้
TABLE 8 EMPLOYED PERSONS BY OCCUPATION, HOURS WORKED PER WEEK, AVAILABILITY FOR ADDITIONAL WORK AND SEX, SOUTHERN REGION

ไตรมาสที่ 2/2552 : Quarter 2/2009											หน่วยนับพัน - In Thousands		
จำนวนชั่วโมงทำงาน เพศ และ การมีเวลาเหลือ และต้องทำงานเพิ่มขึ้น	รวม	อาชีพ Occupation				เสมียน Clerks	พนักงาน บริการ Service Workers	ด้านการเกษตร และประมง Agricultural & Fishery	ด้านความ ชำนาญทางเรือ Craft Plant & Machine operators related trades	ผู้ปฏิบัติงาน โรงงานเครื่องจักร Plant & Machine operators	อาชีพพื้นฐาน Elementary occupations	คนงานซึ่ง ไม่สามารถ ให้ข้อมูลได้ Not classifiable	HOURS WORKED, SEX AND AVAILABILITY FOR ADDITIONAL WORK
		วิชาชีพ ด้านต่างๆ Profes- sional	วิชาชีพ ด้านเทคนิค Technicians	ผู้ปฏิบัติการ และผู้จัดการ Legislators & Managers	พนักงาน บริการ Service Workers								
ชาย	2,824.3	92.3	69.8	68.1	43.9	382.5	1,325.2	389.9	176.6	276.0	-	-	TOTAL(MALE)
มี	118.0	0.7	0.6	0.3	-	7.2	76.3	15.8	4.9	12.3	-	-	Available
ไม่มี	2,706.3	91.6	69.3	67.8	43.9	375.3	1,248.9	374.1	171.7	263.7	-	-	Not available
มีงานประจำแต่ไม่ได้ทำงาน	82.4	2.9	3.4	1.1	-	3.2	44.7	12.1	8.6	6.5	-	-	With job not work
มี	21.5	-	-	0.2	-	0.6	12.1	5.0	1.7	2.0	-	-	Available
ไม่มี	60.9	2.9	3.4	0.9	-	2.6	32.6	7.1	6.9	4.5	-	-	Not available
1-9 ชั่วโมง	64.1	1.3	1.7	0.7	0.8	1.1	46.9	2.9	0.7	8.0	-	-	1-9 hours
มี	8.9	-	0.4	-	-	-	5.7	1.2	0.3	1.2	-	-	Available
ไม่มี	55.2	1.3	1.3	0.7	0.8	1.1	41.2	1.7	0.4	6.8	-	-	Not available
10-19 ชั่วโมง	233.2	3.0	2.4	1.1	0.5	7.9	198.4	5.7	1.4	13.0	-	-	10-19 hours
มี	30.3	-	-	-	-	0.6	24.5	0.9	0.4	4.0	-	-	Available
ไม่มี	203.0	3.0	2.4	1.1	0.5	7.3	173.9	4.8	1.0	9.0	-	-	Not available
20-29 ชั่วโมง	420.7	5.3	4.0	5.6	2.8	27.1	330.4	17.4	8.6	19.4	-	-	20-29 hours
มี	25.1	-	0.1	-	-	1.8	16.2	2.9	1.5	2.6	-	-	Available
ไม่มี	395.6	5.3	4.0	5.6	2.8	25.3	314.2	14.6	7.1	16.8	-	-	Not available
30-34 ชั่วโมง	261.6	6.3	1.4	3.0	0.4	17.5	192.6	20.8	6.7	12.9	-	-	30-34 hours
มี	13.3	0.0	0.1	0.1	-	0.7	9.5	2.8	-	0.2	-	-	Available
ไม่มี	248.2	6.3	1.3	2.9	0.4	16.8	183.1	18.0	6.7	12.7	-	-	Not available
35-39 ชั่วโมง	266.5	10.0	16.6	8.4	8.6	30.7	137.8	23.0	12.2	19.2	-	-	35-39 hours
มี	6.5	0.6	-	-	-	1.5	2.4	0.9	0.7	0.4	-	-	Available
ไม่มี	260.1	9.4	16.6	8.4	8.6	29.2	135.4	22.1	11.5	18.9	-	-	Not available
40-49 ชั่วโมง	778.4	32.5	29.4	29.4	21.4	121.3	208.5	161.7	72.3	101.9	-	-	40-49 hours
มี	6.7	0.0	-	-	-	0.1	3.1	1.3	0.3	1.8	-	-	Available
ไม่มี	771.7	32.5	29.4	29.4	21.4	121.2	205.4	160.4	72.0	100.1	-	-	Not available
50 ชั่วโมงขึ้นไป	717.4	31.1	11.0	18.8	9.5	173.7	165.9	146.2	66.1	95.1	-	-	50 hours and over
มี	5.7	-	-	-	-	1.9	2.8	0.9	-	0.1	-	-	Available
ไม่มี	711.7	31.1	11.0	18.8	9.5	171.8	163.0	145.3	66.1	95.0	-	-	Not available
หญิง	2,286.1	26.5	119.9	76.0	102.7	623.7	949.0	155.7	17.7	215.0	-	-	TOTAL(FEMALE)
มี	81.8	0.0	1.7	0.6	1.0	12.4	49.6	5.0	0.5	11.0	-	-	Available
ไม่มี	2,204.2	26.5	118.2	75.3	101.7	611.4	899.4	150.7	17.1	204.0	-	-	Not available
มีงานประจำแต่ไม่ได้ทำงาน	69.4	0.9	9.2	1.5	0.3	18.2	25.3	9.7	0.4	3.9	-	-	With job not work
มี	11.3	-	-	-	-	2.7	5.4	2.1	0.4	0.8	-	-	Available
ไม่มี	58.1	0.9	9.2	1.5	0.3	15.5	20.0	7.6	-	3.0	-	-	Not available
1-9 ชั่วโมง	50.5	0.6	0.9	0.7	0.1	1.5	39.7	0.8	-	6.4	-	-	1-9 hours
มี	11.2	-	-	0.1	-	0.1	8.0	-	-	3.0	-	-	Available
ไม่มี	39.3	0.6	0.9	0.6	0.1	1.4	31.7	0.8	-	3.3	-	-	Not available
10-19 ชั่วโมง	218.2	0.3	5.9	1.2	0.3	13.3	176.6	6.8	0.0	13.8	-	-	10-19 hours
มี	22.7	-	0.2	0.0	-	0.5	19.7	0.1	-	2.2	-	-	Available
ไม่มี	195.5	0.3	5.6	1.2	0.3	12.8	157.0	6.7	0.0	11.6	-	-	Not available
20-29 ชั่วโมง	366.8	2.6	7.8	1.7	3.4	35.8	286.7	10.3	-	18.4	-	-	20-29 hours
มี	16.6	-	0.4	-	0.4	3.0	9.8	0.7	-	2.4	-	-	Available
ไม่มี	350.1	2.6	7.4	1.7	2.9	32.9	277.0	9.6	-	16.0	-	-	Not available
30-34 ชั่วโมง	211.1	0.3	2.0	2.8	1.0	30.1	148.6	10.5	0.7	15.4	-	-	30-34 hours
มี	5.8	-	-	-	-	0.7	3.4	-	-	1.7	-	-	Available
ไม่มี	205.3	0.3	2.0	2.8	1.0	29.4	145.2	10.5	0.7	13.6	-	-	Not available
35-39 ชั่วโมง	220.5	1.2	27.8	11.7	15.0	45.9	90.7	15.0	0.3	12.9	-	-	35-39 hours
มี	3.5	-	0.5	0.4	-	0.7	1.6	0.1	-	0.3	-	-	Available
ไม่มี	216.9	1.2	27.3	11.3	15.0	45.2	89.1	14.9	0.3	12.6	-	-	Not available
40-49 ชั่วโมง	600.3	7.3	57.9	39.2	58.3	180.3	120.7	57.6	8.8	70.3	-	-	40-49 hours
มี	6.6	-	0.5	0.1	0.4	1.9	1.2	2.0	0.2	0.3	-	-	Available
ไม่มี	593.7	7.3	57.4	39.1	57.9	178.4	119.6	55.5	8.6	70.0	-	-	Not available
50 ชั่วโมงขึ้นไป	549.3	13.3	8.5	17.2	24.4	298.7	60.6	45.2	7.5	74.0	-	-	50 hours and over
มี	4.1	0.0	-	-	0.1	2.9	0.7	0.2	-	0.3	-	-	Available
ไม่มี	545.2	13.3	8.5	17.2	24.3	295.8	59.9	45.0	7.5	73.8	-	-	Not available

ตารางที่ 9 จำนวนผู้จ้างทำ จ้างนอกตามอุตสาหกรรมจำนวนชั่วโมงทำงานต่อสัปดาห์ การมีเวลาเหลือพอและต้องการทำงานเพิ่มขึ้น และ เพศ ภาคใต้

TABLE 9 EMPLOYED PERSONS BY INDUSTRY, HOURS WORKED PER WEEK, AVAILABILITY FOR ADDITIONAL WORK AND SEX , SOUTHERN REGIO

จำนวนชั่วโมงทำงาน เพศ และ		อุตสาหกรรม Industry										HOURS WORKED, SEX AND AVAILABILITY FOR ADDITIONAL WORK	
		รวม	เกษตรกรรม Agriculture	การประมง Fishing	เหมืองแร่ เหมืองหิน Mining & Quarrying	การผลิต Manufacturing	ไฟฟ้า ก๊าซ และประปา Electricity, Gas & Water supply	การก่อสร้าง Construction	การขายส่ง Wholesale & Retail trade	โรงแรม และภัตตาคาร Hotels & Restaurants	การขนส่ง Transport & Communi- cation		
การมีเวลาเหลือพอ และต้องการทำงานเพิ่มขึ้น		Total											
ยอดรวม		5,110.4	2,206.8	166.2	8.4	387.8	9.9	295.3	869.5	388.5	116.2	TOTAL	
มีงานประจำแต่ไม่ได้ทำงาน	มี	199.8	128.5	6.4	-	13.6	-	10.6	12.8	9.6	5.9	Available	
	ไม่มี	4,910.5	2,078.3	159.9	8.4	374.3	9.9	284.7	856.8	378.9	110.3	Not available	
		151.8	68.2	7.1	1.1	16.3	-	13.9	5.6	13.4	5.9	With job not work	
	มี	32.8	17.4	0.5	-	4.4	-	5.1	1.2	2.4	1.5	Available	
	ไม่มี	119.0	50.8	6.6	1.1	11.9	-	8.8	4.4	11.0	4.4	Not available	
	1-9 ชั่วโมง	114.6	94.7	2.0	0.2	3.1	-	2.5	4.2	1.3	0.6	1-9 hours	
	มี	20.1	14.6	1.3	-	1.5	-	1.1	-	0.1	0.3	Available	
	ไม่มี	94.5	80.2	0.7	0.2	1.6	-	1.5	4.2	1.2	0.2	Not available	
	10-19 ชั่วโมง	451.4	376.8	14.0	-	11.1	-	3.0	23.4	7.4	1.1	10-19 hours	
	มี	53.0	45.8	0.2	-	1.2	-	1.0	3.3	0.8	0.0	Available	
ไม่มีงานประจำ	ไม่มี	398.5	331.0	13.8	-	10.0	-	1.9	20.2	6.7	1.1	Not available	
		787.4	611.0	23.3	0.0	19.3	-	14.3	54.7	21.8	5.1	20-29 hours	
	มี	41.7	26.7	1.6	-	0.8	-	2.4	3.1	1.8	1.4	Available	
	ไม่มี	745.7	584.3	21.7	0.0	18.5	-	11.9	51.5	20.0	3.8	Not available	
	30-34 ชั่วโมง	472.7	333.2	17.6	0.3	22.4	-	14.9	43.2	16.4	7.1	30-34 hours	
	มี	19.2	14.1	0.7	-	2.1	-	0.8	1.4	0.1	-	Available	
	ไม่มี	453.5	319.2	17.0	0.3	20.3	-	14.1	41.8	16.3	7.1	Not available	
	35-39 ชั่วโมง	487.0	218.2	17.7	-	23.0	2.2	16.4	43.0	30.7	6.4	35-39 hours	
	มี	10.0	3.9	0.1	-	1.0	-	-	0.9	1.9	0.7	Available	
	ไม่มี	477.0	214.3	17.6	-	21.9	2.2	16.4	42.1	28.8	5.7	Not available	
50 ชั่วโมงขึ้นไป	40-49 ชั่วโมง	1,378.7	311.1	37.0	2.6	160.8	4.9	124.2	282.3	136.7	43.0	40-49 hours	
	มี	13.3	4.2	0.4	-	2.4	-	0.3	1.0	0.7	2.0	Available	
	ไม่มี	1,365.4	306.9	36.6	2.6	158.5	4.9	124.0	281.3	136.0	41.0	Not available	
		1,266.7	193.6	47.5	4.2	132.0	2.8	106.1	413.1	160.8	47.2	50 hours and over	
	มี	9.8	1.9	1.6	-	0.3	-	-	1.9	2.0	-	Available	
	ไม่มี	1,256.9	191.8	45.9	4.2	131.7	2.8	106.1	411.2	158.9	47.2	Not available	

ไตรมาสที่ 2/2552 : Quarter 2/2009

หน่วยเป็นพัน : In Thousands

ตารางที่ 9 จำนวนผู้มีงานทำ จำนวนตามอุตสาหกรรม จำนวนชั่วโมงทำงานต่อสัปดาห์ การมีเวลาเหลือพอและต้องการทำงานเพิ่มขึ้น และเพศ ภาคี* (ต่อ)

TABLE 9 EMPLOYED PERSONS BY INDUSTRY, HOURS WORKED PER WEEK, AVAILABILITY FOR ADDITIONAL WORK AND SEX , SOUTHERN REGION (Contd

อุตสาหกรรม (ต่อ) Industry (Contd.)										HOURS WORKED, SEX AND AVAILABILITY FOR ADDITIONAL WORK	
จำนวนชั่วโมงทำงาน เพศ และ การมีเวลาเหลือพอ และต้องการทำงานเพิ่มขึ้น	สื่อกลาง ทางการเงิน Financial intermediation	อสังหาริมทรัพย์ และการให้เช่า Real estate & Renting	บริหารราชการ และป้องกันประเทศ Public adminis- tration & Defence	การศึกษา Education	ด้านสุขภาพและ สังคมสงเคราะห์ Health & Social work		บริการ ชุมชน สังคม Other community & Social	ผู้จ้างในครัว- เรือนส่วนบุคคล Private households with employed persons	องค์กร ระหว่างประเทศ Extra-territorial organizations		ไม่ทราบ Unknown
ยอดรวม	26.6	56.5	182.2	169.3	89.6		120.4	17.0	-	TOTAL	
มี	-	0.7	2.4	2.3	1.7		3.5	2.0	-	Available	
ไม่มี	26.6	55.8	179.8	167.0	87.9		116.9	15.0	-	Not available	
มีงานประจำแต่ไม่ได้ทำงาน	-	0.8	0.3	16.9	1.9		0.4	0.2	-	With job not work	
มี	-	-	-	0.3	-		-	-	-	Available	
ไม่มี	-	0.8	0.3	16.6	1.9		0.4	0.2	-	Not available	
1-9 ชั่วโมง	0.2	1.0	1.0	2.0	0.1		1.1	0.7	-	1-9 hours	
มี	-	0.1	-	0.4	-		0.1	0.7	-	Available	
ไม่มี	0.2	0.9	1.0	1.6	0.1		1.0	-	-	Not available	
10-19 ชั่วโมง	-	1.7	0.3	10.0	0.4		2.1	-	-	10-19 hours	
มี	-	-	-	0.5	-		0.3	-	-	Available	
ไม่มี	-	1.7	0.3	9.6	0.4		1.9	-	-	Not available	
20-29 ชั่วโมง	1.4	2.9	4.8	14.3	4.4		7.9	2.4	-	20-29 hours	
มี	-	-	1.0	0.4	-		1.8	0.6	-	Available	
ไม่มี	1.4	2.9	3.8	13.9	4.4		6.1	1.8	-	Not available	
30-34 ชั่วโมง	0.5	1.9	1.8	3.6	1.8		7.7	0.3	-	30-34 hours	
มี	-	0.1	-	0.1	-		-	-	-	Available	
ไม่มี	0.5	1.9	1.8	3.5	1.8		7.7	0.3	-	Not available	
35-39 ชั่วโมง	3.9	3.2	55.0	38.9	20.1		7.8	0.6	-	35-39 hours	
มี	-	0.1	1.1	-	0.4		-	-	-	Available	
ไม่มี	3.9	3.1	54.0	38.9	19.7		7.8	0.6	-	Not available	
40-49 ชั่วโมง	14.4	22.0	87.0	69.1	42.6		37.6	3.3	-	40-49 hours	
มี	-	-	0.2	0.5	0.9		0.8	-	-	Available	
ไม่มี	14.4	22.0	86.8	68.5	41.7		36.8	3.3	-	Not available	
50 ชั่วโมงขึ้นไป	6.2	23.1	32.1	14.4	18.3		55.9	9.5	-	50 hours and over	
มี	-	0.5	0.2	-	0.4		0.5	0.7	-	Available	
ไม่มี	6.2	22.6	31.9	14.4	17.9		55.4	8.8	-	Not available	

*ไตรมาสที่ 2/2552 : Quarter 2/2009

หน่วยเป็นพัน : In Thousands

ตารางที่ 9 จำนวนผู้มีงานทำ จำนวนตามอุตสาหกรรม จำนวนชั่วโมงทำงานต่อสัปดาห์ การมีเวลาเหลือพอและต้องการทำงานเพิ่มขึ้น และ เพศ ภาคใต้
TABLE 9 EMPLOYED PERSONS BY INDUSTRY, HOURS WORKED PER WEEK, AVAILABILITY FOR ADDITIONAL WORK AND SEX , SOUTHERN REGION

จำนวนชั่วโมงทำงาน เพศ และ การมีเวลาเหลือพอ และต้องการทำงานเพิ่มขึ้น	อุตสาหกรรม Industry										Hours worked, sex and availability for additional work	
	รวม	เกษตรกรรม	การประมง	เหมืองแร่ และเหมืองหิน	การผลิต	ไฟฟ้า ก๊าซ และประปา	อุตสาหกรรม และก่อสร้าง	การค้าขายส่ง และค้าปลีก	โรงแรม และภัตตาคาร	การขนส่ง Transport & Communi- cation	HOURS WORKED, SEX AND AVAILABILITY FOR ADDITIONAL WORK	TOTAL (MALE)
	Total	Agriculture	Fishing	Mining & Quarrying	Manufac- turing	Electricity, Gas & Water supply	Construction	Wholesale & Retail trade	Hotels & Restaurants	ation		
ชาย	2,824.3	1,248.4	138.6	7.3	164.7	8.7	273.7	443.5	126.2	105.0		
มี	118.0	75.9	4.9	-	6.1	-	10.6	7.1	3.5	5.5	Available	Available
ไม่มี	2,706.3	1,172.6	133.7	7.3	158.6	8.7	263.1	436.4	122.7	99.5	Not available	Not available
มีงานประจำแต่ไม่ได้ทำงาน	82.4	42.3	4.8	1.1	5.3	-	13.6	2.8	2.1	5.9	With job not work	With job not work
มี	21.5	12.0	0.5	-	1.2	-	-	1.2	0.0	1.5	Available	Available
ไม่มี	60.9	30.3	4.3	1.1	4.2	-	8.5	1.6	2.1	4.4	Not available	Not available
1-9 ชั่วโมง	64.1	52.9	0.2	0.2	4.2	-	2.3	3.4	0.4	0.6	1-9 hours	1-9 hours
มี	8.9	6.5	0.2	-	0.5	-	1.1	-	-	0.3	Available	Available
ไม่มี	55.2	46.4	0.1	0.2	0.7	-	1.2	3.4	0.4	0.2	Not available	Not available
10-19 ชั่วโมง	233.2	194.3	11.5	-	4.4	-	2.9	10.8	2.3	1.0	10-19 hours	10-19 hours
มี	30.3	25.0	0.2	-	1.1	-	1.0	2.1	0.6	0.0	Available	Available
ไม่มี	203.0	169.3	11.3	-	3.3	-	1.9	8.7	1.7	1.0	Not available	Not available
20-29 ชั่วโมง	420.7	320.9	20.7	0.0	7.1	-	12.8	28.3	6.6	4.8	20-29 hours	20-29 hours
มี	25.1	16.9	1.2	-	0.1	-	2.4	1.1	0.7	1.2	Available	Available
ไม่มี	395.6	304.0	19.4	0.0	7.0	-	10.3	27.3	5.9	3.6	Not available	Not available
30-34 ชั่วโมง	261.6	182.8	15.2	-	9.1	-	14.6	21.7	3.1	7.0	30-34 hours	30-34 hours
มี	13.3	9.0	0.7	-	2.1	-	0.8	0.7	-	-	Available	Available
ไม่มี	248.2	173.8	14.5	-	7.0	-	13.8	20.9	3.1	7.0	Not available	Not available
35-39 ชั่วโมง	266.5	128.4	13.4	-	7.9	2.2	15.5	20.4	8.4	6.0	35-39 hours	35-39 hours
มี	6.5	2.4	0.1	-	0.9	-	-	0.7	1.1	0.7	Available	Available
ไม่มี	260.1	126.1	13.4	-	7.0	2.2	15.5	19.6	7.3	5.3	Not available	Not available
40-49 ชั่วโมง	778.4	192.3	29.7	1.9	66.0	4.2	114.6	159.4	45.6	37.1	40-49 hours	40-49 hours
มี	6.7	3.0	0.4	-	0.1	-	0.3	0.3	-	1.8	Available	Available
ไม่มี	771.7	189.4	29.3	1.9	65.9	4.2	114.4	159.1	45.6	35.3	Not available	Not available
50 ชั่วโมงขึ้นไป	717.4	134.5	43.0	4.2	63.6	2.3	97.5	196.6	57.5	42.8	50 hours and over	50 hours and over
มี	5.7	1.2	1.6	-	0.1	-	-	1.0	1.0	-	Available	Available
ไม่มี	711.7	133.3	41.3	4.2	63.5	2.3	97.5	195.7	56.5	42.8	Not available	Not available
หญิง	2,286.1	958.4	27.7	1.0	223.2	1.3	21.6	426.1	262.3	11.2	TOTAL (FEMALE)	TOTAL (FEMALE)
มี	81.8	52.6	1.5	-	7.4	-	-	5.7	6.2	0.4	Available	Available
ไม่มี	2,204.2	905.8	26.2	1.0	215.7	1.3	21.6	420.4	256.2	10.8	Not available	Not available
มีงานประจำแต่ไม่ได้ทำงาน	69.4	25.9	2.3	-	11.0	-	0.3	2.7	11.3	-	With job not work	With job not work
มี	11.3	5.4	-	-	3.2	-	-	0.0	2.3	-	Available	Available
ไม่มี	58.1	20.6	2.3	-	7.7	-	0.3	2.7	9.0	-	Not available	Not available
1-9 ชั่วโมง	50.5	41.8	1.7	-	1.9	-	0.3	0.8	0.9	-	1-9 hours	1-9 hours
มี	11.2	8.1	1.1	-	1.0	-	-	-	0.1	-	Available	Available
ไม่มี	39.3	33.7	0.6	-	0.9	-	0.3	0.8	0.8	-	Not available	Not available
10-19 ชั่วโมง	218.2	182.5	2.5	-	6.7	-	0.1	12.6	5.1	0.1	10-19 hours	10-19 hours
มี	22.7	20.9	-	-	0.1	-	-	1.2	0.2	-	Available	Available
ไม่มี	195.5	161.6	2.5	-	6.7	-	0.1	11.5	4.9	0.1	Not available	Not available
20-29 ชั่วโมง	366.8	290.1	2.7	-	12.1	-	1.5	26.3	15.2	0.4	20-29 hours	20-29 hours
มี	16.6	9.8	0.4	-	0.7	-	-	2.1	1.2	0.2	Available	Available
ไม่มี	350.1	280.3	2.3	-	11.5	-	1.5	24.3	14.1	0.2	Not available	Not available
30-34 ชั่วโมง	211.1	150.5	2.4	0.3	13.3	-	0.3	21.5	13.2	0.1	30-34 hours	30-34 hours
มี	5.8	5.1	-	-	-	-	-	0.6	0.1	-	Available	Available
ไม่มี	205.3	145.4	2.4	0.3	13.3	-	0.3	20.9	13.2	0.1	Not available	Not available
35-39 ชั่วโมง	220.5	89.8	4.2	-	15.0	-	0.9	22.7	22.3	0.4	35-39 hours	35-39 hours
มี	3.5	1.6	-	-	0.1	-	-	0.2	0.8	-	Available	Available
ไม่มี	216.9	88.2	4.2	-	15.0	0.8	0.9	22.5	21.5	0.4	Not available	Not available
40-49 ชั่วโมง	600.3	118.7	7.3	0.7	94.8	-	9.6	122.9	91.1	5.9	40-49 hours	40-49 hours
มี	6.6	1.2	-	-	2.2	-	-	0.7	0.7	0.2	Available	Available
ไม่มี	593.7	117.6	7.3	0.7	92.6	0.8	9.6	122.2	90.4	5.7	Not available	Not available
50 ชั่วโมงขึ้นไป	549.3	59.1	4.6	-	68.4	0.5	8.6	216.5	103.3	4.4	50 hours and over	50 hours and over
มี	4.1	0.7	-	-	0.2	-	-	1.0	0.9	-	Available	Available
ไม่มี	545.2	58.5	4.6	-	68.2	0.5	8.6	215.5	102.4	4.4	Not available	Not available

ตารางที่ 9 จำนวนผู้จ้างทำ จำนวนชั่วโมงทำงานต่อสัปดาห์ การมีเวลาเหลือพอและต้องการทำงานเพิ่มขึ้น และเพศ ภาคใต้ (ต่อ)

TABLE 9 EMPLOYED PERSONS BY INDUSTRY, HOURS WORKED PER WEEK, AVAILABILITY FOR ADDITIONAL WORK AND SEX, SOUTHERN REGION (Contd.)

จำนวนชั่วโมงทำงาน และ การมีเวลาเหลือพอ และต้องการทำงานเพิ่มขึ้น		อุตสาหกรรม (ต่อ) Industry (Contd.)				การมีเวลาเหลือพอและต้องการทำงานเพิ่มขึ้น และเพศ			หน่วยเป็นพัน : In Thousands	
จำนวนชั่วโมงทำงาน และ การมีเวลาเหลือพอ และต้องการทำงานเพิ่มขึ้น	สื่อกลางทางการเงิน Financial Intermediation	อสังหาริมทรัพย์ และเช่า Real estate & Renting	บริการราชการ และป้องกันประเทศ Public administration & Defence	การศึกษา Education	ด้านสุขภาพและสังคมศาสตร์ Health & Social work	บริการชุมชนอื่น Other community & Social with employed persons	ผู้จ้างในครัวเรือนส่วนบุคคล Private households	องค์กรระหว่างประเทศ Extra-territorial organizations	ไม่ทราบ Unknown	HOURS WORKED, SEX AND AVAILABILITY FOR ADDITIONAL WORK
ชาย	13.5	32.4	120.2	67.8	20.3	52.5	1.6	-	-	TOTAL (MALE)
มี	-	0.5	1.7	0.6	0.2	1.6	-	-	-	Available
ไม่มี	13.5	31.9	118.6	67.2	20.1	51.0	1.6	-	-	Not available
มีงานประจำเต็มตัวไม่ได้ทำงาน	-	0.4	0.2	3.7	-	-	0.2	-	-	With job not work
มี	-	-	-	-	-	-	-	-	-	Available
ไม่มี	-	0.4	0.2	3.7	-	-	0.2	-	-	Not available
1-9 ชั่วโมง	-	0.5	1.0	1.1	-	0.4	-	-	-	1-9 hours
มี	-	-	-	0.4	-	-	-	-	-	Available
ไม่มี	-	0.5	1.0	0.7	-	0.4	-	-	-	Not available
10-19 ชั่วโมง	-	0.7	0.2	3.7	-	1.5	-	-	-	10-19 hours
มี	-	-	-	-	-	0.3	-	-	-	Available
ไม่มี	-	0.7	0.2	3.7	-	1.2	-	-	-	Not available
20-29 ชั่วโมง	0.9	2.5	4.3	5.1	1.6	4.9	0.2	-	-	20-29 hours
มี	-	-	1.0	0.1	-	0.4	-	-	-	Available
ไม่มี	0.9	2.5	3.3	5.0	1.6	4.5	0.2	-	-	Not available
30-34 ชั่วโมง	0.1	1.5	1.8	1.6	0.3	2.9	-	-	-	30-34 hours
มี	-	0.1	-	0.1	-	-	-	-	-	Available
ไม่มี	0.1	1.4	1.8	1.6	0.3	2.9	-	-	-	Not available
35-39 ชั่วโมง	0.9	2.1	32.5	18.0	5.1	5.8	-	-	-	35-39 hours
มี	-	-	0.6	-	-	-	-	-	-	Available
ไม่มี	0.9	2.1	31.9	18.0	5.1	5.8	-	-	-	Not available
40-49 ชั่วโมง	7.8	12.7	51.6	25.9	9.5	19.3	0.7	-	-	40-49 hours
มี	-	-	0.0	-	-	0.8	-	-	-	Available
ไม่มี	7.8	12.7	51.5	25.9	9.5	18.6	0.7	-	-	Not available
50 ชั่วโมงขึ้นไป	3.9	12.1	28.6	8.7	3.8	17.7	0.5	-	-	50 hours and over
มี	-	0.5	-	-	0.2	0.2	-	-	-	Available
ไม่มี	3.9	11.7	28.6	8.7	3.7	17.6	0.5	-	-	Not available
หญิง	13.1	24.1	62.0	101.5	69.4	67.9	15.4	-	-	TOTAL (FEMALE)
มี	-	0.2	0.8	1.7	1.5	1.9	2.0	-	-	Available
ไม่มี	13.1	23.9	61.3	99.8	67.8	66.0	13.4	-	-	Not available
มีงานประจำเต็มตัวไม่ได้ทำงาน	-	0.4	0.0	13.3	1.9	0.4	-	-	-	With job not work
มี	-	-	-	0.3	-	-	-	-	-	Available
ไม่มี	-	0.4	0.0	12.9	1.9	0.4	-	-	-	Not available
1-9 ชั่วโมง	0.2	0.5	-	0.9	0.1	0.7	0.7	-	-	1-9 hours
มี	-	0.1	-	-	-	0.1	0.7	-	-	Available
ไม่มี	0.2	0.3	-	0.9	0.1	0.6	-	-	-	Not available
10-19 ชั่วโมง	-	1.1	0.1	6.4	0.4	0.7	-	-	-	10-19 hours
มี	-	-	-	0.5	-	-	-	-	-	Available
ไม่มี	-	1.1	0.1	5.9	0.4	0.7	-	-	-	Not available
20-29 ชั่วโมง	0.5	0.3	0.4	9.3	2.8	3.0	2.1	-	-	20-29 hours
มี	-	-	-	0.4	-	1.4	0.6	-	-	Available
ไม่มี	0.5	0.3	0.4	8.9	2.8	1.5	1.5	-	-	Not available
30-34 ชั่วโมง	0.4	0.5	0.0	2.0	1.6	4.7	0.3	-	-	30-34 hours
มี	-	-	-	-	-	-	-	-	-	Available
ไม่มี	0.4	0.5	0.0	2.0	1.6	-	-	-	-	Not available
35-39 ชั่วโมง	3.0	1.1	22.6	20.9	15.0	2.1	0.6	-	-	35-39 hours
มี	-	0.1	0.5	-	0.4	-	-	-	-	Available
ไม่มี	3.0	1.0	22.1	20.9	14.6	2.1	0.6	-	-	Not available
40-49 ชั่วโมง	6.6	9.3	35.4	43.1	33.1	18.3	2.6	-	-	40-49 hours
มี	-	-	0.2	0.5	0.9	0.1	-	-	-	Available
ไม่มี	6.6	9.3	35.3	42.6	32.2	18.2	2.6	-	-	Not available
50 ชั่วโมงขึ้นไป	2.3	11.0	3.5	5.7	14.5	38.2	9.0	-	-	50 hours and over
มี	-	-	0.2	-	0.2	0.3	0.7	-	-	Available
ไม่มี	2.3	11.0	3.3	5.7	14.3	37.8	8.3	-	-	Not available

ตารางที่ 10 จำนวนผู้จ้างทำ จําแนกตามสถานภาพการทำงาน จำนวนชั่วโมงทำงานต่อสัปดาห์ การมีเวลาเหลือพอและต้องการทำงานเพิ่มขึ้น และเพศ ภาคใต้

TABLE 10 EMPLOYED PERSONS BY WORK STATUS, HOURS WORKED PER WEEK, AVAILABILITY FOR ADDITIONAL WORK AND SEX , SOUTHERN REGION

ไตรมาสที่ 2/2552 : Quarter 2/2009

หน่วยเป็นพัน : In Thousands

จำนวนชั่วโมงทำงาน เพศ และ การมีเวลาเหลือพอ และต้องการทำงานเพิ่มขึ้น	รวม	สถานภาพการทำงาน Work Status					ช่วยธุรกิจ ครอบครัว Unpaid Family Worker	การรวมกลุ่ม Producers' Cooperatives	HOURS WORKED, SEX AND AVAILABILITY FOR ADDITIONAL WORK
		นายจ้าง Employer	ลูกจ้างรัฐบาล Government Employee	ลูกจ้างเอกชน Private Employee	ทำงานส่วนตัว Own Account Worker	TOTAL			
ยอดรวม	5,110.4	200.2	446.1	1,718.4	1,703.7	1,036.5	5.4		
มี	199.8	3.0	5.0	88.5	61.1	42.3	-	Available	
ไม่มี	4,910.5	197.3	441.1	1,629.8	1,642.6	994.3	5.4	Not available	
มีงานประจำแต่ไม่ได้ทำงาน	151.8	10.6	15.8	64.1	58.4	2.9	-	With job not work	
มี	32.8	0.4	0.3	20.2	11.7	0.2	-	Available	
ไม่มี	119.0	10.3	15.5	43.9	46.7	2.7	-	Not available	
1-9 ชั่วโมง	114.6	12.0	3.4	27.2	28.9	43.1	-	1-9 hours	
มี	20.1	-	0.4	7.1	6.3	6.3	-	Available	
ไม่มี	94.5	12.0	3.0	20.1	22.6	36.9	-	Not available	
10-19 ชั่วโมง	451.4	19.7	8.7	101.2	178.7	143.2	-	10-19 hours	
มี	53.0	1.1	0.3	21.4	16.9	13.3	-	Available	
ไม่มี	398.5	18.5	8.5	79.8	161.8	129.9	-	Not available	
20-29 ชั่วโมง	787.4	20.9	23.2	194.7	310.6	236.4	1.6	20-29 hours	
มี	41.7	1.0	1.4	17.5	12.5	9.4	-	Available	
ไม่มี	745.7	19.9	21.8	177.2	298.1	227.0	1.6	Not available	
30-34 ชั่วโมง	472.7	12.8	6.9	131.1	197.1	124.8	-	30-34 hours	
มี	19.2	0.3	-	8.1	4.5	6.3	-	Available	
ไม่มี	453.5	12.6	6.9	123.1	192.6	118.4	-	Not available	
35-39 ชั่วโมง	487.0	7.7	122.1	105.4	153.2	98.8	-	35-39 hours	
มี	10.0	-	1.1	3.8	2.1	3.1	-	Available	
ไม่มี	477.0	7.7	121.0	101.6	151.1	95.7	-	Not available	
40-49 ชั่วโมง	1,378.7	45.1	203.2	592.4	346.1	188.5	3.5	40-49 hours	
มี	13.3	0.1	1.1	6.2	4.2	1.7	-	Available	
ไม่มี	1,365.4	45.0	202.1	586.3	341.8	186.8	3.5	Not available	
50 ชั่วโมงขึ้นไป	1,266.7	71.5	62.8	502.3	430.9	199.0	0.4	50 hours and over	
มี	9.8	0.1	0.5	4.4	2.8	2.1	-	Available	
ไม่มี	1,256.9	71.4	62.3	497.9	428.1	196.9	0.4	Not available	

ตารางที่ 10 จำนวนผู้มีงานทำ จานวนตามสถานภาพการทำงาน จำนวนชั่วโมงทำงานต่อสัปดาห์ การมีเวลาเหลือพอและต้องการทำงานเพิ่มขึ้น และเพศ ภาคใต้
TABLE 10 EMPLOYED PERSONS BY WORK STATUS, HOURS WORKED PER WEEK, AVAILABILITY FOR ADDITIONAL WORK AND SEX, SOUTHERN REGION

ไตรมาสที่ 22552 : Quarter 22009										หน่วยนับ : In Thousands	
จำนวนชั่วโมงทำงาน เพศ และ การมีเวลาเหลือ และต้องการงานเพิ่มขึ้น	สถานภาพการทำงาน Work Status					การรวม Members of Producers' Cooperatives	HOURS WORKED, SEX AND A'VAILABILITY FOR ADDITIONAL WORK				
	รวม	นายจ้าง Employer	ลูกจ้างรัฐบาล Government Employee	ลูกจ้างเอกชน Private Employee	ทำงานส่วนตัว Own Account Worker			ช่วยเหลือ ครอบครัว Unpaid Family Worker			
									Total		
ชาย	2,824.3	140.7	243.8	1,003.7	1,066.4	368.7	1.0	TOTAL (MALE)			
มี	118.0	1.6	2.7	50.6	39.7	23.5	-	Available			
ไม่มี	2,706.3	139.2	241.1	953.1	1,026.7	345.2	1.0	Not available			
มีงานประจำแต่ไม่ได้ทำงาน	82.4	6.5	3.9	32.3	37.2	2.5	-	With job not work			
มี	21.5	0.4	-	10.9	10.1	0.2	-	Available			
ไม่มี	60.9	6.2	3.9	21.5	27.1	2.3	-	Not available			
1-9 ชั่วโมง	64.1	9.4	2.4	16.0	17.3	19.1	-	1-9 hours			
มี	8.9	-	0.4	3.2	3.8	1.5	-	Available			
ไม่มี	55.2	9.4	2.0	12.8	13.5	17.5	-	Not available			
10-19 ชั่วโมง	233.2	10.7	3.5	57.0	108.2	53.9	-	10-19 hours			
มี	30.3	0.8	-	12.0	11.9	5.5	-	Available			
ไม่มี	203.0	9.9	3.5	45.0	96.3	48.4	-	Not available			
20-29 ชั่วโมง	420.7	14.7	9.8	111.3	200.3	83.7	0.7	20-29 hours			
มี	25.1	0.4	1.2	10.9	4.5	8.1	-	Available			
ไม่มี	395.6	14.4	8.6	100.4	195.8	75.7	0.7	Not available			
30-34 ชั่วโมง	261.6	11.4	3.3	74.3	137.1	35.5	-	30-34 hours			
มี	13.3	0.0	-	5.6	4.0	3.7	-	Available			
ไม่มี	248.2	11.4	3.3	68.7	133.1	31.7	-	Not available			
35-39 ชั่วโมง	266.5	5.7	65.6	60.8	97.9	36.6	-	35-39 hours			
มี	6.5	-	0.6	2.2	1.1	2.6	-	Available			
ไม่มี	260.1	5.7	65.0	58.6	96.8	33.9	-	Not available			
40-49 ชั่วโมง	778.4	36.0	108.0	344.3	226.5	63.6	0.1	40-49 hours			
มี	6.7	-	0.0	3.8	2.8	-	-	Available			
ไม่มี	771.7	36.0	108.0	340.5	223.7	63.6	0.1	Not available			
50 ชั่วโมงขึ้นไป	717.4	46.3	47.2	307.8	242.1	73.8	0.2	50 hours and over			
มี	5.7	-	0.3	2.0	1.5	1.8	-	Available			
ไม่มี	711.7	46.3	46.9	305.7	240.6	72.0	0.2	Not available			
หญิง	2,286.1	59.5	202.3	714.7	637.3	667.9	4.5	TOTAL (FEMALE)			
มี	81.8	1.4	2.4	37.9	21.4	18.8	-	Available			
ไม่มี	2,204.2	58.1	200.0	676.8	615.9	649.1	4.5	Not available			
มีงานประจำแต่ไม่ได้ทำงาน	69.4	4.2	11.9	31.7	21.2	0.4	-	With job not work			
มี	11.3	-	0.3	9.3	1.6	-	-	Available			
ไม่มี	58.1	4.2	11.6	22.4	19.6	0.4	-	Not available			
1-9 ชั่วโมง	50.5	2.6	1.0	11.2	11.6	24.1	-	1-9 hours			
มี	11.2	-	-	3.9	2.6	4.7	-	Available			
ไม่มี	39.3	2.6	1.0	7.3	9.1	19.3	-	Not available			
10-19 ชั่วโมง	218.2	9.0	5.3	44.2	70.5	89.3	-	10-19 hours			
มี	22.7	0.3	0.3	9.3	5.0	7.8	-	Available			
ไม่มี	195.5	8.7	5.0	34.9	65.5	81.5	-	Not available			
20-29 ชั่วโมง	366.8	6.2	13.4	83.4	110.3	152.6	0.9	20-29 hours			
มี	16.6	0.6	0.1	6.6	8.0	1.3	-	Available			
ไม่มี	350.1	5.6	13.2	76.8	102.3	151.3	0.9	Not available			
30-34 ชั่วโมง	211.1	1.4	3.6	56.9	60.0	89.3	-	30-34 hours			
มี	5.8	0.3	-	2.5	0.6	2.6	-	Available			
ไม่มี	205.3	1.2	3.6	54.4	59.5	86.7	-	Not available			
35-39 ชั่วโมง	220.5	1.9	56.5	44.6	55.3	62.2	-	35-39 hours			
มี	3.5	-	0.5	1.6	1.0	0.5	-	Available			
ไม่มี	216.9	1.9	56.0	43.0	54.3	61.7	-	Not available			
40-49 ชั่วโมง	600.3	9.1	95.2	248.2	119.6	124.9	3.4	40-49 hours			
มี	6.6	0.1	1.0	2.4	1.4	1.7	-	Available			
ไม่มี	593.7	9.0	94.1	245.8	118.2	123.2	3.4	Not available			
50 ชั่วโมงขึ้นไป	549.3	25.1	15.6	194.5	188.8	125.2	0.2	50 hours and over			
มี	4.1	0.1	0.2	2.4	1.3	0.2	-	Available			
ไม่มี	545.2	25.0	15.5	192.1	187.5	125.0	0.2	Not available			

หน่วยเป็นพัน : In Thousands

ตารางที่ 11 จำนวนผู้จ้างทำ จำนวนชั่วโมงทำงานต่อสัปดาห์ การมีเวลาเหลือพอและต้องการทำงานเพิ่มขึ้น และเพศ ภาคใต้

TABLE 11 EMPLOYED PERSONS BY AGE GROUP, HOURS WORKED PER WEEK, AVAILABILITY FOR ADDITIONAL WORK AND SEX , SOUTHERN REGION

ไตรมาสที่ 2/2552 : Quarter 2/2009

หน่วยเป็นพัน : In Thousands

จำนวนชั่วโมงทำงาน เพศ และ การมีเวลาเหลือพอ และต้องการทำงานเพิ่มขึ้น	รวม	กลุ่มอายุ Age Group					HOURS WORKED, SEX AND AVAILABILITY FOR ADDITIONAL WORK		
		15-19	20-24	25-29	30-34	35-39	40-49	50-59	>= 60
ยอดรวม	5,110.4	260.4	562.2	633.2	625.0	651.7	1,181.4	764.5	432.1
มี	199.8	15.6	40.1	28.1	22.7	25.8	40.4	23.7	3.6
ไม่มี	4,910.5	244.9	522.1	605.1	602.2	625.9	1,141.1	740.8	428.5
มีงานประจำแต่ไม่ได้ทำงาน	151.8	4.3	19.2	18.3	14.3	19.7	33.7	28.8	13.4
มี	32.8	1.3	6.1	3.7	3.0	6.0	8.4	3.9	0.6
ไม่มี	119.0	3.0	13.1	14.6	11.3	13.7	25.4	25.0	12.8
1-9 ชั่วโมง	114.6	27.0	14.2	5.3	12.4	8.0	17.1	15.6	15.1
มี	20.1	3.5	4.2	3.2	2.6	2.8	2.5	1.1	0.2
ไม่มี	94.5	23.5	10.0	2.1	9.8	5.2	14.6	14.4	14.9
10-19 ชั่วโมง	451.4	40.8	52.8	37.4	41.3	52.1	94.5	62.8	69.8
มี	53.0	4.6	15.5	5.2	4.3	6.4	11.4	4.3	1.4
ไม่มี	398.5	36.2	37.3	32.2	37.0	45.7	83.1	58.5	68.4
20-29 ชั่วโมง	787.4	53.1	83.3	74.5	70.9	86.0	176.3	140.1	103.2
มี	41.7	2.5	7.3	6.9	5.1	5.8	9.1	4.6	0.5
ไม่มี	745.7	50.5	76.1	67.6	65.8	80.2	167.2	135.5	102.8
30-34 ชั่วโมง	472.7	22.8	42.7	61.9	63.7	59.3	97.2	80.6	44.6
มี	19.2	2.8	5.0	3.1	0.8	1.5	2.4	3.5	0.1
ไม่มี	453.5	20.0	37.8	58.9	62.9	57.8	94.7	77.1	44.5
35-39 ชั่วโมง	487.0	16.6	50.6	52.8	59.2	62.2	122.8	86.9	36.0
มี	10.0	0.7	0.9	1.2	2.4	1.1	1.7	2.0	0.1
ไม่มี	477.0	15.9	49.7	51.7	56.7	61.1	121.1	84.9	35.9
40-49 ชั่วโมง	1,378.7	49.2	170.0	204.4	200.0	183.0	324.6	178.7	68.7
มี	13.3	-	0.7	2.2	3.2	1.5	2.8	2.1	0.9
ไม่มี	1,365.4	49.2	169.3	202.2	196.8	181.6	321.8	176.7	67.8
50 ชั่วโมงขึ้นไป	1,266.7	46.7	129.3	178.6	163.2	181.5	315.2	171.0	81.3
มี	9.8	0.2	0.5	2.8	1.2	0.8	2.1	2.2	-
ไม่มี	1,256.9	46.5	128.8	175.8	162.0	180.7	313.1	168.8	81.3

ตารางที่ 11 จำนวนผู้จ้างทำ จำนวนตามกลุ่มอายุ จำนวนชั่วโมงทำงานต่อสัปดาห์ การมีงานเหลือพอและต้องการทำงานเพิ่มขึ้น และเพศ ภาคใต้

TABLE 11 EMPLOYED PERSONS BY AGE GROUP, HOURS WORKED PER WEEK, AVAILABILITY FOR ADDITIONAL WORK AND SEX , SOUTHERN REGION

จำนวนชั่วโมงทำงาน เพศ และ การมีเวลาเหลือพอ และต้องการทำงานเพิ่มขึ้น	รวม	กลุ่มอายุ Age Group							HOURS WORKED, SEX AND AVAILABILITY FOR ADDITIONAL WORK		หน่วยเป็นพัน : In Thousands
		Total	15-19	20-24	25-29	30-34	35-39	40-49	50-59	>= 60	
ชาย	2,824.3	168.7	335.0	364.2	338.4	341.7	623.1	407.9	245.5	TOTAL(MALE)	
มี	118.0	9.1	23.5	18.9	13.7	13.1	23.3	13.8	2.7	Available	
ไม่มี	2,706.3	159.5	311.5	345.3	324.7	328.6	599.8	394.1	242.8	Not available	
มีงานประจำแต่ไม่ได้ทำงาน	82.4	3.5	9.8	7.9	6.9	11.6	21.2	15.1	6.5	With job not work	
มี	21.5	1.0	2.5	1.1	1.7	4.2	7.5	3.5	0.2	Available	
ไม่มี	60.9	2.4	7.3	6.8	5.2	7.4	13.8	11.6	6.3	Not available	
1-9 ชั่วโมง	64.1	17.0	8.0	3.4	6.7	3.2	9.3	7.7	9.0	1-9 hours	
มี	8.9	0.8	1.5	2.5	1.8	1.3	0.5	0.5	0.2	Available	
ไม่มี	55.2	16.2	6.5	1.0	4.9	1.9	8.7	7.1	8.8	Not available	
10-19 ชั่วโมง	233.2	26.7	28.4	24.8	20.3	25.1	44.2	28.2	35.6	10-19 hours	
มี	30.3	1.7	8.8	4.8	2.7	2.2	7.1	1.7	1.3	Available	
ไม่มี	203.0	25.0	19.6	20.1	17.6	22.9	37.0	26.5	34.3	Not available	
20-29 ชั่วโมง	420.7	33.1	58.6	45.6	36.9	41.2	79.1	67.3	58.8	20-29 hours	
มี	25.1	2.5	4.7	5.3	2.8	3.4	3.0	3.0	0.5	Available	
ไม่มี	395.6	30.6	53.9	40.3	34.1	37.8	76.2	64.3	58.4	Not available	
30-34 ชั่วโมง	261.6	9.2	32.6	33.7	31.7	35.4	48.8	42.9	27.3	30-34 hours	
มี	13.3	2.3	4.6	1.1	0.2	0.8	1.7	2.7	-	Available	
ไม่มี	248.2	6.9	28.0	32.6	31.5	34.6	47.1	40.2	27.3	Not available	
35-39 ชั่วโมง	266.5	13.0	31.4	24.6	31.9	31.8	62.7	47.9	23.2	35-39 hours	
มี	6.5	0.7	0.4	0.6	1.6	0.6	0.8	1.6	0.1	Available	
ไม่มี	260.1	12.3	31.0	23.9	30.4	31.2	61.9	46.2	23.2	Not available	
40-49 ชั่วโมง	778.4	32.9	92.7	117.6	112.8	98.3	178.4	104.9	40.9	40-49 hours	
มี	6.7	-	0.6	1.6	2.0	0.0	1.6	0.3	0.5	Available	
ไม่มี	771.7	32.9	92.1	116.0	110.9	98.3	176.8	104.5	40.4	Not available	
50 ชั่วโมงขึ้นไป	717.4	33.4	73.5	106.7	91.2	95.1	179.3	94.0	44.2	50 hours and over	
มี	5.7	0.2	0.5	2.0	1.0	0.6	1.1	0.4	-	Available	
ไม่มี	711.7	33.2	73.0	104.7	90.2	94.6	178.3	93.6	44.2	Not available	
หญิง	2,286.1	91.8	227.2	269.0	286.6	310.0	558.3	356.6	186.6	TOTAL(FEMALE)	
มี	81.8	6.4	16.6	9.2	9.0	12.7	17.0	9.9	0.9	Available	
ไม่มี	2,204.2	85.4	210.6	259.8	277.5	297.3	541.3	346.7	185.6	Not available	
มีงานประจำแต่ไม่ได้ทำงาน	69.4	0.9	9.4	10.4	7.5	8.1	12.5	13.8	6.9	With job not work	
มี	11.3	0.3	3.6	2.6	1.3	1.7	0.9	0.4	0.4	Available	
ไม่มี	58.1	0.6	5.8	7.8	6.1	6.4	11.6	13.3	6.5	Not available	
1-9 ชั่วโมง	50.5	10.0	6.2	1.9	5.7	4.8	7.9	7.9	6.1	1-9 hours	
มี	11.2	2.7	2.7	0.7	0.9	1.6	2.0	0.6	0.1	Available	
ไม่มี	39.3	7.3	3.6	1.2	4.8	3.3	5.9	7.3	6.0	Not available	
10-19 ชั่วโมง	218.2	14.1	24.4	12.6	21.0	27.0	50.3	34.6	34.2	10-19 hours	
มี	22.7	2.9	6.7	0.4	1.6	4.2	4.2	2.6	0.1	Available	
ไม่มี	195.5	11.2	17.7	12.1	19.4	22.8	46.1	32.0	34.1	Not available	
20-29 ชั่วโมง	366.8	20.0	24.7	28.9	34.1	44.8	97.2	72.7	44.4	20-29 hours	
มี	16.6	0.0	2.6	1.6	2.4	2.4	6.1	1.6	-	Available	
ไม่มี	350.1	19.9	22.2	27.3	31.7	42.5	91.1	71.1	44.4	Not available	
30-34 ชั่วโมง	211.1	13.6	10.1	28.2	32.0	23.9	48.4	37.7	17.3	30-34 hours	
มี	5.8	0.6	0.4	2.0	0.6	0.7	0.8	0.8	0.1	Available	
ไม่มี	205.3	13.0	9.8	26.2	31.4	23.2	47.6	36.9	17.2	Not available	
35-39 ชั่วโมง	220.5	3.6	19.2	28.3	27.2	30.4	60.1	39.1	12.7	35-39 hours	
มี	3.5	-	0.4	0.5	0.9	0.5	0.9	0.4	-	Available	
ไม่มี	216.9	3.6	18.8	27.8	26.4	29.9	59.2	38.7	12.7	Not available	
40-49 ชั่วโมง	600.3	16.4	77.3	86.9	87.2	84.7	146.2	73.9	27.8	40-49 hours	
มี	6.6	-	0.1	0.6	1.2	1.4	1.2	1.7	0.4	Available	
ไม่มี	593.7	16.4	77.2	86.3	86.0	83.3	145.0	72.2	27.4	Not available	
50 ชั่วโมงขึ้นไป	549.3	13.3	55.8	71.9	72.0	86.3	135.8	77.0	37.2	50 hours and over	
มี	4.1	-	0.1	0.8	0.2	0.2	1.0	1.8	-	Available	
ไม่มี	545.2	13.3	55.8	71.1	71.8	86.1	134.8	75.2	37.2	Not available	

ตารางที่ 12 จำนวนผู้ว่างงาน ที่หางานทำ จำนวนตามระยะเวลาที่หางานทำ ระดับการศึกษาที่สำเร็จ และเพศ ภาคใต้

TABLE 12 UNEMPLOYED PERSONS, SEEKING JOP BY DURATION OF SEEKING JOP, LEVEL OF EDUCATIONAL ATTAINMENT AND SEX , SOUTHERN REGION

ไตรมาสที่ 2/2552 : Quarter 2/2009

ระดับการศึกษาที่สำเร็จ	รวม	ระยะเวลาที่หางานทำ Duration of seeking jop						LEVEL OF EDUCATIONAL ATTAINMENT	
		< 1 เดือน	1 - 2.9 เดือน	3 - 5.9 เดือน	6 - 8.9 เดือน	9 - 11.9 เดือน	>=12 เดือน	ไม่ทราบ	
Total		Month	Months	Months	Months	Months	Months	Unknown	
ยอดรวม	17,596	4,663	6,407	1,772	581	466	3,707	-	TOTAL
ไม่มีการศึกษา	-	-	-	-	-	-	-	-	No education
ต่ำกว่าประถมศึกษา	232	37	22	-	-	-	173	-	Less than Elementary
ประถมศึกษา	3,978	70	1,794	275	-	-	1,839	-	Elementary
มัธยมศึกษาตอนต้น	2,594	1,533	91	-	-	-	970	-	Lower Secondary
มัธยมศึกษาตอนปลาย	2,467	855	569	425	-	-	618	-	Upper Secondary Level
สายสามัญ	1,246	304	284	425	-	-	233	-	General/Academic
สาขาวิชาชีพ	1,223	552	285	-	-	-	386	-	Vocational
สาขาวิชาการศึกษา	-	-	-	-	-	-	-	-	Teacher Training
อุดมศึกษา	8,326	2,169	3,931	1,072	581	466	107	-	Higher Level
สาขาวิชาการ	6,310	2,094	2,126	936	581	466	107	-	Academic
สาขาวิชาชีพ	2,016	75	1,806	135	-	-	-	-	Higher Technical Education
สาขาวิชาการศึกษา	-	-	-	-	-	-	-	-	Teacher Training
อื่นๆ ^{1/}	-	-	-	-	-	-	-	-	^{1/} Others
ไม่ทราบ	-	-	-	-	-	-	-	-	Unknown

^{1/} รวมอาชีพระยะสั้น ^{1/} Including Short Course Vocational

ตารางที่ 12 จำนวนผู้ว่างงาน ที่หางานทำ จำแนกตามระยะเวลาที่หางานทำ ระดับการศึกษาที่สำเร็จ และเพศ ภาคใต้

TABLE 12 UNEMPLOYED PERSONS, SEEKING JOP BY DURATION OF SEEKING JOP, LEVEL OF EDUCATIONAL ATTAINMENT AND SEX, SOUTHERN REGION

ไตรมาสที่ 2/2552 : Quarter 2/2009

ระดับการศึกษาที่สำเร็จ	รวม	ระยะเวลาที่หางานทำ Duration of seeking jop						LEVEL OF EDUCATIONAL ATTAINMENT	
		< 1 เดือน	1 - 2.9 เดือน	3 - 5.9 เดือน	6 - 8.9 เดือน	9 - 11.9 เดือน	>=12 เดือน	ไม่ทราบ	
	Total	Month	Months	Months	Months	Months	Months	Unknown	
ชาย	8,946	2,069	2,549	1,439	159	-	2,730	-	MALE
ไม่มีการศึกษา	-	-	-	-	-	-	-	-	No education
ต่ำกว่าประถมศึกษา	195	-	22	-	-	-	173	-	Less than Elementary
ประถมศึกษา	3,454	70	1,469	76	-	-	1,839	-	Elementary
มัธยมศึกษาตอนต้น	1,902	1,175	62	-	-	-	665	-	Lower Secondary
มัธยมศึกษาตอนปลาย	1,511	749	284	425	-	-	53	-	Upper Secondary Level
สายสามัญ	1,066	304	284	425	-	-	53	-	General/Academic
สายอาชีวศึกษา	446	446	-	-	-	-	-	-	Vocational
สายวิชาการศึกษา	-	-	-	-	-	-	-	-	Teacher Training
อุดมศึกษา	1,883	75	712	937	159	-	-	-	Higher Level
สายวิชาการ	1,543	-	582	802	159	-	-	-	Academic
สายวิชาชีพ	340	75	130	135	-	-	-	-	Higher Technical Education
สายวิชาการศึกษา	-	-	-	-	-	-	-	-	Teacher Training
อื่นๆ 1/	-	-	-	-	-	-	-	-	Others 1/
ไม่ทราบ	-	-	-	-	-	-	-	-	Unknown
หญิง	8,652	2,594	3,858	334	422	466	978	-	FEMALE
ไม่มีการศึกษา	-	-	-	-	-	-	-	-	No education
ต่ำกว่าประถมศึกษา	37	37	-	-	-	-	-	-	Less than Elementary
ประถมศึกษา	524	-	325	199	-	-	-	-	Elementary
มัธยมศึกษาตอนต้น	691	357	29	-	-	-	305	-	Lower Secondary
มัธยมศึกษาตอนปลาย	957	106	285	-	-	-	566	-	Upper Secondary Level
สายสามัญ	180	-	-	-	-	-	180	-	General/Academic
สายอาชีวศึกษา	777	106	285	-	-	-	386	-	Vocational
สายวิชาการศึกษา	-	-	-	-	-	-	-	-	Teacher Training
อุดมศึกษา	6,443	2,094	3,219	135	422	466	107	-	Higher Level
สายวิชาการ	4,767	2,094	1,543	135	422	466	107	-	Academic
สายวิชาชีพ	1,676	-	1,676	-	-	-	-	-	Higher Technical Education
สายวิชาการศึกษา	-	-	-	-	-	-	-	-	Teacher Training
อื่นๆ 1/	-	-	-	-	-	-	-	-	Others 1/
ไม่ทราบ	-	-	-	-	-	-	-	-	Unknown

1/ รวมอาชีวาระยะสั้น I/ Including Short Course Vocational

ตารางที่ 13 จำนวนผู้ว่างงาน ที่เคยทำงานมาก่อน จำแนกตามอาชีพที่ทำครั้งสุดท้าย อุตสาหกรรมที่ทำครั้งสุดท้าย และเพศ ภาคใต้
 TABLE 13 UNEMPLOYED PERSONS, EVER WORKED BY LAST OCCUPATION, LAST INDUSTRY AND SEX , SOUTHERN REGION

ไตรมาสที่ 2/2552 : Quarter 2/2009

อาชีพที่ทำครั้งสุดท้าย	อุตสาหกรรมที่ทำครั้งสุดท้าย Last Industry										LAST OCCUPATION
	รวม	เกษตรกรรม	การประมง	เหมืองแร่ เหมืองหิน	การผลิต	ไฟฟ้า ก๊าซ และประปา	การก่อสร้าง	การขายปลีก	โรงแรม และภัตตาคาร	การขนส่ง	
	Total	Agriculture	Fishing	Mining & Quarrying	Manufac- turing	Electricity, Gas & Water supply	Construction	Wholesale & Retail trade	Hotels & Restaurants	Transport & Communi- cation	
ยอดรวม	54,273	5,509	1,673	-	9,662	-	7,802	10,239	11,160	782	TOTAL
1. ผู้ปฏิบัติงานนายจ้างราชการระดับอาวุโส	1,981	-	-	-	-	-	-	1,981	-	-	1. Legislators, senior officials
และผู้จัดการ											and managers
2. ผู้ประกอบวิชาชีพด้านต่างๆ	2,004	-	-	-	-	-	240	-	-	-	2. Professionals
3. ผู้ประกอบวิชาชีพด้านเทคนิคสาขาต่างๆ	5,247	-	-	-	3,662	-	95	-	221	-	3. Technicians and associate
และอาชีพที่เกี่ยวข้อง											professionals
4. เสมียน	4,319	-	-	-	928	-	-	562	340	324	4. Clerks
5. พนักงานบริการและพนักงานในร้านค้า	10,876	-	-	-	-	-	-	2,093	7,100	131	5. Service workers and shop and market
และตลาด											sales workers
6. ผู้ปฏิบัติงานที่มีฝีมือในด้านการเกษตร	6,124	4,451	1,673	-	-	-	-	-	-	-	6. Skilled agricultural and fishery
และการประมง											workers
7. ผู้ปฏิบัติงานด้านความสามรถทางฝีมือ	6,527	-	-	-	2,642	-	3,331	554	-	-	7. Craft and related trades
และธุรกิจการค้าที่เกี่ยวข้อง											workers
8. ผู้ปฏิบัติการโรงงานและเครื่องจักร	3,152	-	-	-	1,830	-	-	358	357	240	8. Plant and machine operators
และผู้ปฏิบัติงานด้านการประกอบ											and assemblers
9. อาชีพขั้นพื้นฐานต่างๆ ในด้านการขาย	14,042	1,058	-	-	600	-	4,135	4,691	3,143	87	9. Elementary occupations
และการให้บริการ											
10. คนงานซึ่งมิได้จำแนกไว้ในหมวดอื่น	-	-	-	-	-	-	-	-	-	-	10. Workers not classifiable by occupation

ตารางที่ 13 จำนวนผู้ว่างงาน ที่เคยทำงานมาก่อน จำแนกตามอาชีพที่ทำครั้งสุดท้าย อุตสาหกรรมที่ทำครั้งสุดท้าย และเพศ ภาคใต้ (ต่อ)

TABLE 13 UNEMPLOYED PERSONS, EVER WORKED BY LAST OCCUPATION, LAST INDUSTRY AND SEX ,SOUTHERN REGION (Contd.)

ไตรมาสที่ 2/2552 : Quarter 2/2009

อาชีพที่ทำครั้งสุดท้าย	อุตสาหกรรมที่ทำครั้งสุดท้าย (ต่อ) Last Industry (Contd.)									
	สื่อกลางทางการเงิน Financial intermediation	อสังหาริมทรัพย์และการให้เช่า Real estate & Renting	บริหารราชการและป้องกันประเทศ Public administration & Defence	การศึกษา Education	ด้านสุขภาพและสังคมสงเคราะห์ Health & Social work	บริการชุมชนสังคม Other community & Social	ลูกจ้างในครัวเรือนส่วนบุคคล Private households with employed persons	องค์กรระหว่างประเทศ Extra-territorial organizations	ไม่ทราบ Unknown	LAST OCCUPATION
ยอดรวม	1,298	1,863	817	2,362	1,034	30	42	-	-	TOTAL
1. ผู้ปฏิบัติงานนายจ้างราชการระดับอาวุโสและผู้จัดการ	-	-	-	-	-	-	-	-	-	1. Legislators, senior officials and managers
2. ผู้ประกอบวิชาชีพด้านต่างๆ	-	-	-	1,764	-	-	-	-	-	2. Professionals
3. ผู้ประกอบวิชาชีพด้านเทคนิคสาขาต่างๆ และอาชีพที่เกี่ยวข้อง	803	-	-	-	466	-	-	-	-	3. Technicians and associate professionals
4. เสมียน	319	637	582	597	-	30	-	-	-	4. Clerks
5. พนักงานบริการและพนักงานในร้านค้าและตลาด	-	1,226	44	-	282	-	-	-	-	5. Service workers and shop and market sales workers
6. ผู้ปฏิบัติงานที่มีฝีมือในด้านการเกษตรและการประมง	-	-	-	-	-	-	-	-	-	6. Skilled agricultural and fishery workers
7. ผู้ปฏิบัติงานด้านความสามารถทางฝีมือและธุรกิจการค้าที่เกี่ยวข้อง	-	-	-	-	-	-	-	-	-	7. Craft and related trades workers
8. ผู้ปฏิบัติการโรงงานและเครื่องจักรและผู้ปฏิบัติงานด้านการประกอบ	176	-	191	-	-	-	-	-	-	8. Plant and machine operators and assemblers
9. อาชีพขั้นพื้นฐานต่างๆ ในด้านการขายและการให้บริการ	-	-	-	-	286	-	42	-	-	9. Elementary occupations
10. คนงานซึ่งมิได้จำแนกไว้ในหมวดอื่น	-	-	-	-	-	-	-	-	-	10. Workers not classifiable by occupation

ตารางที่ 13 จำนวนผู้ว่างงาน ที่เคยทำงานก่อน จำแนกตามอาชีพที่ทำครั้งสุดท้าย อุตสาหกรรมที่ทำครั้งสุดท้าย และเพศ ภาคใต้

TABLE 13 UNEMPLOYED PERSONS, EVER WORKED BY LAST OCCUPATION, LAST INDUSTRY AND SEX, SOUTHERN REGION

ไตรมาสที่ 2/2552 : Quarter 2/2009

อาชีพที่ทำครั้งสุดท้าย	อุตสาหกรรมที่ทำครั้งสุดท้าย Last Industry										LAST OCCUPATION
	รวม	เกษตรกรรม	การประมง	เหมืองแร่ เหมืองหิน	การผลิต	ไฟฟ้า ก๊าซ และประปา	การก่อสร้าง	การขายปลีก Wholesale & Retail trade	โรงแรม และภัตตาคาร Hotels & Restaurants	การขนส่ง Transport & Communi- cation	
	Total	Agriculture	Fishing	Mining & Quarrying	Manufac- turing	Electricity, Gas & Water supply	Construction				MALE
ชาย	32,368	2,974	708	-	6,136	-	6,905	6,130	5,690	327	1. Legislators, senior officials and managers
1. ผู้ปฏิบัติงานหมวด ข้าราชการระดับอาวุโส และผู้จัดการ	1,981	-	-	-	-	-	-	1,981	-	-	2. Professionals
2. ผู้ประกอบวิชาชีพด้านต่าง ๆ	1,789	-	-	-	-	-	240	-	-	-	3. Technicians and associate professionals
3. ผู้ประกอบวิชาชีพด้านเทคนิคสาขาต่าง ๆ และอาชีพที่เกี่ยวข้อง	1,517	-	-	-	1,201	-	95	-	221	-	4. Clerks
4. เสมียน	775	-	-	-	-	-	-	470	275	-	5. Service workers and shop and market sales workers
5. พนักงานบริการและพนักงานในร้านค้า และตลาด	6,216	-	-	-	-	-	-	1,171	3,493	-	6. Skilled agricultural and fishery workers
6. ผู้ปฏิบัติงานที่มีฝีมือในด้านการเกษตร และการประมง	2,624	1,916	708	-	-	-	-	-	-	-	7. Craft and related trades workers
7. ผู้ปฏิบัติงานด้านความสามรถทางฝีมือ และธุรกิจการค้าที่เกี่ยวข้อง	6,425	-	-	-	2,540	-	3,331	554	-	-	8. Plant and machine operators and assemblers
8. ผู้ปฏิบัติการโรงงานและเครื่องจักร และผู้ใช้ปฏิบัติงานด้านการประกอบ	3,152	-	-	-	1,830	-	-	358	357	240	9. Elementary occupations
9. อาชีพพื้นฐานต่าง ๆ ในด้านการขาย และการให้บริการ	7,888	1,058	-	-	564	-	3,238	1,596	1,345	87	10. Workers not classifiable by occupation
10. คนงานซึ่งมิได้จำแนกไว้ในหมวดอื่น	-	-	-	-	-	-	-	-	-	-	FEMALE
หญิง	21,906	2,535	965	-	3,526	-	897	4,109	5,471	455	
1. ผู้ปฏิบัติงานหมวด ข้าราชการระดับอาวุโส และผู้จัดการ	-	-	-	-	-	-	-	-	-	-	1. Legislators, senior officials and managers
2. ผู้ประกอบวิชาชีพด้านต่าง ๆ	215	-	-	-	-	-	-	-	-	-	2. Professionals
3. ผู้ประกอบวิชาชีพด้านเทคนิคสาขาต่าง ๆ และอาชีพที่เกี่ยวข้อง	3,730	-	-	-	2,461	-	-	-	-	-	3. Technicians and associate professionals
4. เสมียน	3,544	-	-	-	928	-	-	91	66	324	4. Clerks
5. พนักงานบริการและพนักงานในร้านค้า และตลาด	4,660	-	-	-	-	-	-	922	3,607	131	5. Service workers and shop and market sales workers
6. ผู้ปฏิบัติงานที่มีฝีมือในด้านการเกษตร และการประมง	3,500	2,535	965	-	-	-	-	-	-	-	6. Skilled agricultural and fishery workers
7. ผู้ปฏิบัติงานด้านความสามรถทางฝีมือ และธุรกิจการค้าที่เกี่ยวข้อง	102	-	-	-	102	-	-	-	-	-	7. Craft and related trades workers
8. ผู้ปฏิบัติการโรงงานและเครื่องจักร และผู้ใช้ปฏิบัติงานด้านการประกอบ	-	-	-	-	-	-	-	-	-	-	8. Plant and machine operators and assemblers
9. อาชีพพื้นฐานต่าง ๆ ในด้านการขาย และการให้บริการ	6,155	-	-	-	36	-	897	3,096	1,798	-	9. Elementary occupations
10. คนงานซึ่งมิได้จำแนกไว้ในหมวดอื่น	-	-	-	-	-	-	-	-	-	-	10. Workers not classifiable by occupation

ตารางที่ 13 จำนวนผู้ว่างงาน ที่เคยทำงานมาก่อน จำแนกตามอาชีพที่ทำงานครั้งสุดท้าย อุตสาหกรรมที่ทำงานครั้งสุดท้าย และเพศ ภาคใต้ (ต่อ)

TABLE 13 UNEMPLOYED PERSONS, EVER WORKED BY LAST OCCUPATION, LAST INDUSTRY AND SEX , SOUTHERN REGION (Contd.)

อาชีพที่ทำงานครั้งสุดท้าย	อุตสาหกรรมที่ทำงานครั้งสุดท้าย (ต่อ) Last Industry (Contd.)							LAST OCCUPATION
	สื่อกลางทางการเงิน Financial Intermediation	อสังหาริมทรัพย์และการให้เช่า Real estate & Renting	บริหารราชการและป้องกันประเทศ Public administration & Defence	การศึกษา Education	ด้านสุขภาพและสังคม Health & Social work	บริการชุมชนอื่น Other community & Social	ธุรกิจส่วนตัว Private households	
	176	1,226	235	1,549	282	30	-	MALE
1. ผู้ปฏิบัติการหน่วยข้าราชการระดับอาวุโสและผู้จัดการ	-	-	-	-	-	-	-	1. Legislators, senior officials and managers
2. ผู้ประกอบวิชาชีพด้านต่างๆ	-	-	-	1,549	-	-	-	2. Professionals
3. ผู้ประกอบวิชาชีพด้านเทคนิคหลากหลายและอาชีพที่เกี่ยวข้อง	-	-	-	-	-	-	-	3. Technicians and associate professionals
4. เสมียน	-	-	-	-	-	30	-	4. Clerks
5. พนักงานบริการและพนักงานในร้านค้าและตลาด	-	1,226	44	-	282	-	-	5. Service workers and shop and market sales workers
6. ผู้ปฏิบัติงานที่มีฝีมือในด้านการเกษตรและการประมง	-	-	-	-	-	-	-	6. Skilled agricultural and fishery workers
7. ผู้ปฏิบัติงานด้านความสามรถทางฝีมือและธุรกิจการค้าที่เกี่ยวข้อง	-	-	-	-	-	-	-	7. Craft and related trades workers
8. ผู้ปฏิบัติการโรงงานและเครื่องจักรและผู้ปฏิบัติงานด้านการประกอบ	176	-	191	-	-	-	-	8. Plant and machine operators and assemblers
9. อาชีพขั้นพื้นฐานต่างๆ ในด้านการขายและการให้บริการ	-	-	-	-	-	-	-	9. Elementary occupations
10. คนงานซึ่งมิได้จำแนกไว้ในหมวดอื่น	-	-	-	-	-	-	-	10. Workers not classifiable by occupation
	1,122	637	582	813	752	-	42	FEMALE
1. ผู้ปฏิบัติการหน่วยข้าราชการระดับอาวุโสและผู้จัดการ	-	-	-	-	-	-	-	1. Legislators, senior officials and managers
2. ผู้ประกอบวิชาชีพด้านต่างๆ	-	-	-	215	-	-	-	2. Professionals
3. ผู้ประกอบวิชาชีพด้านเทคนิคหลากหลายและอาชีพที่เกี่ยวข้อง	803	-	-	-	466	-	-	3. Technicians and associate professionals
4. เสมียน	319	637	582	597	-	-	-	4. Clerks
5. พนักงานบริการและพนักงานในร้านค้าและตลาด	-	-	-	-	-	-	-	5. Service workers and shop and market sales workers
6. ผู้ปฏิบัติงานที่มีฝีมือในด้านการเกษตรและการประมง	-	-	-	-	-	-	-	6. Skilled agricultural and fishery workers
7. ผู้ปฏิบัติงานด้านความสามรถทางฝีมือและธุรกิจการค้าที่เกี่ยวข้อง	-	-	-	-	-	-	-	7. Craft and related trades workers
8. ผู้ปฏิบัติการโรงงานและเครื่องจักรและผู้ปฏิบัติงานด้านการประกอบ	-	-	-	-	-	-	-	8. Plant and machine operators and assemblers
9. อาชีพขั้นพื้นฐานต่างๆ ในด้านการขายและการให้บริการ	-	-	-	-	286	-	42	9. Elementary occupations
10. คนงานซึ่งมิได้จำแนกไว้ในหมวดอื่น	-	-	-	-	-	-	-	10. Workers not classifiable by occupation

ตารางที่ 14 จำนวนลูกจ้าง จำแนกตามค่าจ้างเฉลี่ยต่อปีของคนงาน ที่ได้รับอุตสาหกรรม และเพศ ภาคใต้

ไตรมาสที่ 2/2552 : Quarter 2/2009

การจ้างงานที่ผิดกฎหมาย | 2019 | Employee Receive Private Benefit

[illegible]

ตารางที่ 14 จำนวนลูกจ้าง อันแนดตามค่าจ้างเฉลี่ย ผลประโยชน์อื่นๆ ที่ได้รับ อุตสาหกรรม และเพศ ภาคใต้

TABLE 14 EMPLOYEE BY AVERAGE WAGE, FRINGE BENEFIT, INDUSTRY AND SEX, SOUTHERN REGION

อุตสาหกรรม											อุตสาหกรรม										
จำนวนลูกจ้าง Total Employee	ค่าจ้างเฉลี่ย Average Wage	ได้รับเป็นเงิน In Cash					ได้รับเป็นเงินของ In Kind					INDUSTRY									
		โบนัส Bonus	ค่าล่วงเวลา Overtime	เงินอื่นๆ Other Income	อาหาร Food	เครื่องแต่งกาย Clothes	ที่อยู่อาศัย Housing	อื่นๆ Others													
ชาย																					
1,243.8	7,331.7	5.5	31.0	248.8	102.3	11.4	62.5	17.3	MALE												
311.1	4,123.1	-	-	10.0	4.7	0.8	20.2	9.5	1. Agriculture, hunting and forestry												
43.5	4,900.5	0.1	-	1.3	17.8	-	0.8	1.2	2. Fishing												
6.8	39,087.9	0.4	1.5	3.1	0.7	-	-	-	3. Mining and quarrying												
109.4	6,649.9	1.8	11.7	35.0	7.5	0.1	6.8	0.2	4. Manufacturing												
8.7	12,804.4	0.2	0.6	4.1	-	-	0.0	-	5. Electricity, gas and water supply												
218.2	5,916.6	-	0.4	5.0	6.6	0.2	5.6	2.1	6. Construction												
175.3	6,437.9	1.0	3.5	38.9	16.8	3.4	4.2	1.2	7. Wholesale and retail trade, repair of motor vehicles motorcycles and personal and household goods												
51.8	7,687.1	0.1	1.1	18.6	36.6	3.6	5.1	2.0	8. Hotel and restaurants												
50.7	9,695.0	0.7	0.9	21.0	6.9	1.1	2.1	0.2	9. Transport, storage and communication												
13.2	19,074.1	0.9	0.4	3.6	0.3	-	1.3	0.1	10. Financial intermediation												
17.5	6,909.3	0.1	1.1	4.3	1.1	0.1	0.6	-	11. Real estate, renting and business activities												
120.1	11,859.2	0.0	5.2	56.3	0.4	1.5	12.4	0.2	12. Public administration and defence, compulsory social security												
66.9	15,378.8	-	0.5	33.9	0.8	-	1.6	0.1	13. Education												
17.4	10,003.7	0.1	3.3	7.9	0.2	-	1.0	0.4	14. Health and social work												
31.5	6,284.8	-	0.8	5.8	1.5	0.5	0.1	0.1	15. Other community, social and personal service activity												
1.6	6,873.9	-	-	-	0.5	-	0.6	-	16. Private households with employed persons												
-	-	-	-	-	-	-	-	-	17. Extra-territorial organizations and bodies												
-	-	-	-	-	-	-	-	-	18. Unknown												
หญิง																					
914.5	7,010.8	4.0	43.4	247.3	96.3	8.3	38.4	12.2	FEMALE												
234.3	3,618.3	-	-	8.8	0.4	0.3	8.2	1.8	1. Agriculture, hunting and forestry												
4.6	4,572.2	-	-	0.2	1.1	-	0.1	0.0	2. Fishing												
0.7	7,062.0	-	-	0.7	-	-	-	-	3. Mining and quarrying												
148.3	5,037.7	1.5	20.6	53.3	5.5	-	2.2	4.1	4. Manufacturing												
1.3	33,765.0	0.3	-	0.3	-	-	-	-	5. Electricity, gas and water supply												
16.2	5,473.6	0.2	0.2	0.8	-	-	1.0	-	6. Construction												
120.4	6,032.0	0.3	4.6	34.2	13.5	0.7	3.8	-	7. Wholesale and retail trade, repair of motor vehicles motorcycles and personal and household goods												
93.5	6,059.1	0.2	2.4	32.2	57.8	5.4	5.5	4.2	8. Hotel and restaurants												
8.1	8,593.9	-	0.0	4.7	1.2	0.9	0.5	0.1	9. Transport, storage and communication												
12.4	14,537.5	0.3	0.7	4.7	-	0.2	0.1	0.0	10. Financial intermediation												
16.3	7,055.1	0.2	-	4.7	2.0	0.3	0.8	-	11. Real estate, renting and business activities												
62.0	11,480.5	-	2.9	24.2	0.1	0.0	4.2	0.6	12. Public administration and defence, compulsory social security												
99.5	14,432.2	0.7	1.0	50.5	2.9	0.0	1.2	0.3	13. Education												
64.3	10,741.6	0.4	10.6	25.1	3.6	-	7.1	1.0	14. Health and social work												
17.2	5,807.4	-	0.4	2.4	2.9	0.3	1.0	0.1	15. Other community, social and personal service activity												
15.3	4,001.7	0.1	-	0.6	5.2	0.1	3.0	-	16. Private households with employed persons												
-	-	-	-	-	-	-	-	-	17. Extra-territorial organizations and bodies												
-	-	-	-	-	-	-	-	-	18. Unknown												

ตารางที่ 15 จำนวนลูกจ้างเอกชน จำนวนตามค่าจ้างเฉลี่ย ผลประโยชน์ที่ได้รับ อุตสาหกรรม และ เพศ ภาคใต้

TABLE 15 PRIVATE EMPLOYEE BY AVERAGE WAGE, FRINGE BENEFIT, INDUSTRY AND SEX , SOUTHERN REGION

ไตรมาสที่ 2/2552 : Quarter 2/2009

หน่วยเป็นพัน : In Thousand

อุตสาหกรรม	จำนวน ลูกจ้างเอกชน Total Private Employee	ค่าจ้างเฉลี่ย Average Wage	ลูกจ้างเอกชนที่ได้รับผลประโยชน์อื่น ๆ Private Employee Receive Fringe Benefit							INDUSTRY
			ได้รับเป็นเงิน In Cash				ได้รับเป็นสิ่งของ In Kind			
			โบนัส Bonus	ค่าล่วงเวลา Overtime	เงินอื่นๆ Other Income	อาหาร Food	เครื่องแต่งกาย Clothes	ที่อยู่อาศัย Housing	อื่นๆ Others	
ยอดรวม	1,712.3	5,653.2	7.1	50.1	298.9	193.7	18.0	72.7	26.6	TOTAL
1. เกษตรกรรม การล่าสัตว์ และการป่าไม้	522.0	3,811.0	-	-	17.8	4.8	1.0	28.3	11.3	1. Agriculture, hunting and forestry
2. การประมง	48.0	4,869.3	0.1	-	1.5	18.8	-	0.9	1.2	2. Fishing
3. การทำเหมืองแร่ และเหมืองหิน	7.5	35,984.1	0.4	1.5	3.8	0.7	-	-	-	3. Mining and quarrying
4. การผลิต	257.4	5,712.5	3.3	32.3	88.3	13.0	0.1	9.0	4.3	4. Manufacturing
5. การไฟฟ้า ก๊าซ และการประปา	1.0	11,355.5	-	-	0.6	-	-	-	-	5. Electricity, gas and water supply
5. การก่อสร้าง	229.0	5,828.8	0.2	0.5	4.7	6.6	0.2	6.4	2.1	6. Construction
7. การขายส่ง การขายปลีก การซ่อมแซมยานยนต์ รถจักรยานยนต์ ของใช้ส่วนบุคคล และของใช้ ในชีวิตประจำวัน	295.6	6,273.3	1.3	8.2	73.1	30.4	4.1	8.0	1.2	7. Wholesale and retail trade, repair of motor vehicles motorcycles and personal and household goods
8. โรงแรม และภัตตาคาร	145.3	6,639.5	0.3	3.5	50.8	94.5	9.0	10.6	6.3	8. Hotel and restaurants
9. การขนส่ง สถานที่เก็บสินค้า และการคมนาคม	50.5	7,469.2	0.7	0.6	22.7	8.0	2.0	1.9	0.2	9. Transport, storage and communication
10. การเป็นสื่อกลางทางการเงิน	20.1	14,606.7	0.5	1.1	7.0	0.3	0.2	1.3	0.0	10. Financial intermediation
11. กิจกรรมด้านอสังหาริมทรัพย์ การให้เช่า และกิจกรรมทางธุรกิจ	26.8	6,876.1	0.3	1.1	8.3	3.1	0.4	1.3	-	11. Real estate, renting and business activities
12. การบริหารราชการ และการป้องกันประเทศ รวมทั้งการประกันสังคมภาคบังคับ	-	-	-	-	-	-	-	-	-	12. Public administration and defence, compulsory social security
13. การศึกษา	43.2	7,134.9	-	0.5	11.1	1.8	0.0	-	-	13. Education
14. งานด้านสุขภาพ และงานสังคมสงเคราะห์	10.2	7,620.7	-	0.6	3.1	1.7	-	0.4	-	14. Health and social work
15. กิจกรรมด้านบริการชุมชน สังคม และการบริการ ส่วนบุคคลอื่นๆ	38.8	6,105.1	-	0.3	5.5	4.5	0.9	1.1	-	15. Other community, social and personal service activity
16. ลูกจ้างในครัวเรือนส่วนบุคคล	16.9	4,278.4	0.1	-	0.6	5.8	0.1	3.5	-	16. Private households with employed persons
17. องค์การระหว่างประเทศและองค์การต่างประเทศ อื่นๆ และสมาชิก	-	-	-	-	-	-	-	-	-	17. Extra-territorial organizations and bodies
18. ไม่ทราบ	-	-	-	-	-	-	-	-	-	18. Unknown

ไตรมาสที่ 2/2552 : Quarter 2/2009

หน่วยเป็นพัน : In Thousands

ตารางที่ 15 จำนวนลูกจ้างเอกชน จำแนกตามค่าจ้างเฉลี่ย ผลประโยชน์ที่ได้รับ อุตสาหกรรม และเพศ ภาคใต้
TABLE 15 PRIVATE EMPLOYEE BY AVERAGE WAGE, FRINGE BENEFIT, INDUSTRY AND SEX, SOUTHERN REGION

จำนวนลูกจ้างเอกชน												ลูกจ้างเอกชนที่ได้รับผลประโยชน์อื่นๆ Private Employee Receive Fringe Benefit												หน่วยเป็นพัน : In Thousands	
อุตสาหกรรม		ค่าจ้างเฉลี่ย		ได้รับเป็นเงิน In Cash			เงินอื่นๆ		อาหาร	เครื่องแต่งกาย		ได้รับเป็นสิ่งของ In Kind			INDUSTRY										
Total Private Employee	Average Wage	โบนัส	ค่าล่วงเวลา	Overtime	Other Income	Clothes	Housing	Others																	
ชาย																MALE									
1. เกษตรกรรม การล่าสัตว์ และการป่าไม้	1,000.1	5,971.6	4.7	20.6	140.3	100.9	9.9	46.5	16.4	1. Agriculture, hunting and forestry															
2. การประมง	294.6	3,999.8	-	-	9.2	4.3	0.8	20.1	9.5	2. Fishing															
3. การทำเหมืองแร่ และเหมืองหิน	43.4	4,900.4	0.1	-	1.3	17.8	-	0.8	1.2	3. Mining and quarrying															
4. การผลิต	109.1	39,087.9	0.4	1.5	3.1	0.7	-	-	-	4. Manufacturing															
5. การไฟฟ้า ก๊าซ และการประปา	1.0	6,630.0	1.8	11.7	35.0	7.5	0.1	6.8	0.2	5. Electricity, gas and water supply															
5. การก่อสร้าง	213.5	11,355.5	-	-	0.6	-	-	-	-	6. Construction															
7. การขนส่ง การขายปลีก การซ่อมแซมยานยนต์ รถจักรยานยนต์ ของใช้ส่วนบุคคล และของใช้ในครัวเรือน	175.3	5,862.3	-	0.4	4.2	6.6	0.2	5.5	2.1	7. Wholesale and retail trade, repair of motor vehicles motorcycles and personal and household goods															
8. โรงแรม และภัตตาคาร	51.8	7,687.1	0.1	1.1	18.6	36.6	3.6	5.1	2.0	8. Hotel and restaurants															
9. การขนส่ง สถานีเก็บสินค้า และการคมนาคม	43.4	7,349.4	0.7	0.6	18.1	6.9	1.1	1.4	0.2	9. Transport, storage and communication															
10. การเป็นสื่อกลางทางการเงิน	9.6	15,204.4	0.5	0.4	2.4	0.3	-	1.3	-	10. Financial intermediation															
11. กิจกรรมด้านอสังหาริมทรัพย์ การให้เช่า และกิจกรรมทางธุรกิจ	12.1	6,740.6	0.1	1.1	4.2	1.1	0.1	0.6	-	11. Real estate, renting and business activities															
12. การบริหารราชการ และการป้องกันประเทศ	-	-	-	-	-	-	-	-	-	12. Public administration and defence, compulsory social security															
13. การศึกษา	13.3	6,606.0	-	-	1.1	0.4	-	-	-	13. Education															
14. งานด้านสุขภาพ และงานสังคมสงเคราะห์	0.7	6,956.7	-	0.1	0.0	-	-	-	-	14. Health and social work															
15. กิจกรรมด้านบริการชุมชน สังคม และการบริการส่วนบุคคลอื่นๆ	24.0	6,386.3	-	0.3	3.7	1.5	0.5	0.0	-	15. Other community, social and personal service activity															
16. ลูกจ้างในครัวเรือนส่วนบุคคล	1.6	6,873.9	-	-	-	0.5	-	0.6	-	16. Private households with employed persons															
17. องค์การระหว่างประเทศและองค์การต่างประเทศ	-	-	-	-	-	-	-	-	-	17. Extra-territorial organizations and bodies															
อื่นๆ และสมาชิก	-	-	-	-	-	-	-	-	-	18. Unknown															
18. ไม่ทราบ	-	-	-	-	-	-	-	-	-	FEMALE															
1. เกษตรกรรม การล่าสัตว์ และการป่าไม้	712.2	5,206.0	2.4	29.5	158.6	92.8	8.1	26.2	10.2	1. Agriculture, hunting and forestry															
2. การประมง	227.5	3,566.5	-	-	8.6	0.4	0.3	8.2	1.8	2. Fishing															
3. การทำเหมืองแร่ และเหมืองหิน	4.6	4,572.2	-	-	0.2	1.1	-	0.1	0.0	3. Mining and quarrying															
4. การผลิต	0.7	7,062.0	-	-	0.7	-	-	-	-	4. Manufacturing															
5. การไฟฟ้า ก๊าซ และการประปา	148.3	5,037.7	1.5	20.6	53.3	5.5	-	2.2	4.1	5. Electricity, gas and water supply															
5. การก่อสร้าง	-	-	-	-	-	-	-	-	-	6. Construction															
7. การขนส่ง การขายปลีก การซ่อมแซมยานยนต์ รถจักรยานยนต์ ของใช้ส่วนบุคคล และของใช้ในครัวเรือน	15.5	5,365.6	0.2	0.2	0.5	-	-	0.9	-	7. Wholesale and retail trade, repair of motor vehicles motorcycles and personal and household goods															
8. โรงแรม และภัตตาคาร	120.3	6,033.6	0.3	4.6	34.2	13.5	0.7	3.8	-	8. Hotel and restaurants															
9. การขนส่ง สถานีเก็บสินค้า และการคมนาคม	93.5	6,059.1	0.2	2.4	32.2	57.8	5.4	5.5	4.2	9. Transport, storage and communication															
10. การเป็นสื่อกลางทางการเงิน	7.2	8,193.9	-	-	4.6	1.1	0.9	0.5	-	10. Financial intermediation															
11. กิจกรรมด้านอสังหาริมทรัพย์ การให้เช่า และกิจกรรมทางธุรกิจ	10.6	14,067.2	0.1	0.7	4.6	-	0.2	0.1	0.0	11. Real estate, renting and business activities															
12. การบริหารราชการ และการป้องกันประเทศ	14.7	6,988.2	0.2	-	4.2	2.0	0.3	0.7	-	12. Public administration and defence, compulsory social security															
13. การศึกษา	-	-	-	-	-	-	-	-	-	13. Education															
14. งานด้านสุขภาพ และงานสังคมสงเคราะห์	29.9	7,369.5	-	0.5	10.0	1.4	0.0	-	-	14. Health and social work															
15. กิจกรรมด้านบริการชุมชน สังคม และการบริการส่วนบุคคลอื่นๆ	9.5	7,670.6	-	0.5	3.1	1.7	-	0.4	-	15. Other community, social and personal service activity															
16. ลูกจ้างในครัวเรือนส่วนบุคคล	14.8	5,649.4	-	-	1.8	2.9	0.3	1.0	-	16. Private households with employed persons															
17. องค์การระหว่างประเทศและองค์การต่างประเทศ	15.3	4,001.7	0.1	-	0.6	5.2	0.1	3.0	-	17. Extra-territorial organizations and bodies															
อื่นๆ และสมาชิก	-	-	-	-	-	-	-	-	-	18. Unknown															
18. ไม่ทราบ	-	-	-	-	-	-	-	-	-	18. Unknown															

TABLE 16 GOVERNMENT EMPLOYEE BY AVERAGE WAGE, FRINGE BENEFIT, INDUSTRY AND SEX, SOUTHERN REGION

ไตรมาสที่ 2/2552 : Quarter 2/2009

หน่วยเป็นพัน : In Thousands

[illegible]

ตารางที่ 16 จำนวนลูกจ้างรัฐบาล จำแนกตามค่าจ้างเฉลี่ย ผลประโยชน์ที่ได้รับ จดสาหรรม และเพศ ภาคใต้

TABLE 16 GOVERNMENT EMPLOYEE BY AVERAGE WAGE, FRINGE BENEFIT, INDUSTRY AND SEX, SOUTHERN REGION

ลูกจ้างรัฐบาลที่ได้รับผลประโยชน์จากรัฐอื่น ๆ Government Employee Receive Fringe Benefit															มูลค่าเป็นพัน : In Thousands	
อุตสาหกรรม	จำนวน ลูกจ้างรัฐบาล Total Government Employee	ค่าจ้างเฉลี่ย Average Wage	ได้รับเป็นเงิน In Cash					ได้รับเป็นสิ่งของ In Kind					INDUSTRY			
			โบนัส Bonus	ค่าล่วงเวลา Overtime	เงินอื่นๆ Other Income	อาหาร Food	เครื่องแต่งกาย Clothes	ที่อยู่อาศัย Housing	อื่นๆ Others							
ชาย	243.7	12,914.2	0.9	10.4	108.5	1.4	1.5	16.0	0.9	MALE						
1. เกษตรกรรม การล่าสัตว์ และการป่าไม้	16.5	6,320.4	-	-	0.8	0.4	-	0.1	-	1. Agriculture, hunting and forestry						
2. การประมง	0.0	5,000.0	-	-	-	-	-	-	0.0	2. Fishing						
3. การทำเหมืองแร่ และเหมืองหิน	-	-	-	-	-	-	-	-	-	3. Mining and quarrying						
4. การผลิต	0.4	12,811.5	-	-	-	-	-	-	-	4. Manufacturing						
5. การไฟฟ้า ก๊าซ และการประปา	7.6	12,995.4	0.2	0.6	3.6	-	-	0.0	-	5. Electricity, gas and water supply						
6. การก่อสร้าง	4.7	8,368.5	-	-	0.8	-	-	0.1	-	6. Construction						
7. การขายส่ง การขายปลีก การซ่อมแซมยานยนต์ รถจักรยานยนต์ ของใช้ส่วนบุคคล และของใช้ในครัวเรือน	-	-	-	-	-	-	-	-	-	7. Wholesale and retail trade, repair of motor vehicles motorcycles and personal and household goods						
8. โรงแรม และภัตตาคาร	-	-	-	-	-	-	-	-	-	8. Hotel and restaurants						
9. การขนส่ง สถานที่เก็บสินค้า และการคมนาคม	7.4	23,452.7	0.1	0.3	2.9	-	-	0.7	-	9. Transport, storage and communication						
10. การเป็นสื่อกลางทางการเงิน	3.7	29,145.3	0.4	-	1.2	-	-	-	0.1	10. Financial intermediation						
11. กิจกรรมด้านอสังหาริมทรัพย์ การให้เช่า และกิจการทางธุรกิจ	5.4	7,288.9	-	-	0.2	-	-	0.1	-	11. Real estate, renting and business activities						
12. การบริหารราชการ และการป้องกันประเทศ รวมทั้งการประกันสังคมภาคบังคับ	120.1	11,859.2	0.0	5.2	56.3	0.4	1.5	12.4	0.2	12. Public administration and defence, compulsory social security						
13. การศึกษา	53.6	17,549.9	-	0.5	32.8	0.4	-	1.6	0.1	13. Education						
14. งานด้านสุขภาพ และงานสังคมสงเคราะห์	16.7	10,133.7	0.1	3.3	7.9	0.2	-	1.0	0.4	14. Health and social work						
15. กิจกรรมด้านบริการชุมชน สังคม และการบริการ ส่วนบุคคลอื่นๆ	7.5	5,962.1	-	0.4	2.1	-	-	0.0	0.1	15. Other community, social and personal service activity						
16. ธุรกิจไม่ครัวเรือนส่วนบุคคล	-	-	-	-	-	-	-	-	-	16. Private households with employed persons						
17. องค์กรระหว่างประเทศและองค์กรต่างประเทศ อื่นๆ และสมาชิก	-	-	-	-	-	-	-	-	-	17. Extra-territorial organizations and bodies						
18. ไม่ทราบ	-	-	-	-	-	-	-	-	-	18. Unknown						
หญิง	202.3	13,365.2	1.6	13.9	88.7	3.6	0.1	12.1	2.1	FEMALE						
1. เกษตรกรรม การล่าสัตว์ และการป่าไม้	6.9	5,330.6	-	-	0.2	-	-	0.0	-	1. Agriculture, hunting and forestry						
2. การประมง	-	-	-	-	-	-	-	-	-	2. Fishing						
3. การทำเหมืองแร่ และเหมืองหิน	-	-	-	-	-	-	-	-	-	3. Mining and quarrying						
4. การผลิต	-	-	-	-	-	-	-	-	-	4. Manufacturing						
5. การไฟฟ้า ก๊าซ และการประปา	1.3	33,765.0	0.3	-	0.3	-	-	-	-	5. Electricity, gas and water supply						
5. การก่อสร้าง	0.7	7,767.8	-	-	0.2	-	-	0.1	-	6. Construction						
7. การขายส่ง การขายปลีก การซ่อมแซมยานยนต์ รถจักรยานยนต์ ของใช้ส่วนบุคคล และของใช้ในครัวเรือน	0.2	4,719.6	-	-	-	-	-	-	-	7. Wholesale and retail trade, repair of motor vehicles motorcycles and personal and household goods						
8. โรงแรม และภัตตาคาร	-	-	-	-	-	-	-	-	-	8. Hotel and restaurants						
9. การขนส่ง สถานที่เก็บสินค้า และการคมนาคม	1.0	11,571.2	-	0.0	0.1	0.1	-	-	0.1	9. Transport, storage and communication						
10. การเป็นสื่อกลางทางการเงิน	1.9	17,211.7	0.2	-	0.1	-	-	-	-	10. Financial intermediation						
11. กิจกรรมด้านอสังหาริมทรัพย์ การให้เช่า และกิจการทางธุรกิจ	1.6	7,680.2	-	-	0.6	-	-	0.1	-	11. Real estate, renting and business activities						
12. การบริหารราชการ และการป้องกันประเทศ รวมทั้งการประกันสังคมภาคบังคับ	62.0	11,480.5	-	2.9	24.2	0.1	0.0	4.2	0.6	12. Public administration and defence, compulsory social security						
13. การศึกษา	69.5	17,469.4	0.7	0.4	40.5	1.5	-	1.2	0.3	13. Education						
14. งานด้านสุขภาพ และงานสังคมสงเคราะห์	54.9	11,272.8	0.4	10.0	22.0	1.9	-	6.6	1.0	14. Health and social work						
15. กิจกรรมด้านบริการชุมชน สังคม และการบริการ ส่วนบุคคลอื่นๆ	2.4	6,778.0	-	0.4	0.6	-	-	-	0.1	15. Other community, social and personal service activity						
16. ธุรกิจไม่ครัวเรือนส่วนบุคคล	-	-	-	-	-	-	-	-	-	16. Private households with employed persons						
17. องค์กรระหว่างประเทศและองค์กรต่างประเทศ อื่นๆ และสมาชิก	-	-	-	-	-	-	-	-	-	17. Extra-territorial organizations and bodies						
18. ไม่ทราบ	-	-	-	-	-	-	-	-	-	18. Unknown						

ตารางที่ 17 จำนวนลูกจ้าง จำแนกตามอาชีพ ระดับของรายได้ และเพศภาคใต้
 TABLE 17 EMPLOYEE BY OCCUPATION, INCOME CLASS AND SEX ,SOUTHERN REGION

หน่วยเป็นพัน : In Thousand													
ระดับของรายได้	อาชีพ Occupation											INCOME CLASS	
	รวม	ผู้บัญญัติกฎหมาย และผู้จัดการ Legislators & Managers	วิชาชีพ ด้านต่างๆ Profes- sional	วิชาชีพ ด้านเทคนิค Technicians	เสมียน Clerks	พนักงาน บริการ Service Workers	ด้านการเกษตร และประมง Agricultural & Fishery		ด้านความ สามารถทางฝีมือ Craft & Related trades	ผู้ปฏิบัติงาน โรงงานเครื่องจักร Plant & Machine operators	อาชีพพื้นฐาน Elementary occupations		คนงานซึ่งมิ ได้จำแนกไว้ ในหมวดอื่น Not classifiable
ยอดรวม	2,164.5	53.4	185.1	125.1	138.3	257.5	526.5		351.7	132.3	394.6	-	TOTAL
ต่ำกว่า 1,501 บาท	73.7	-	1.0	0.4	-	1.7	35.2		9.9	0.8	24.7	-	Less than 1,501 Baht
1,501 - 2,500 บาท	164.8	6.2	1.7	1.2	0.6	8.9	106.3		11.3	4.3	24.4	-	1,501 - 2,500 Baht
2,501 - 3,500 บาท	247.3	-	2.7	1.3	2.3	20.4	128.7		38.0	5.6	48.1	-	2,501 - 3,500 Baht
3,501 - 4,500 บาท	359.5	4.0	3.1	7.5	16.2	49.3	95.9		55.8	22.0	105.6	-	3,501 - 4,500 Baht
4,501 - 5,500 บาท	321.4	4.8	2.6	7.3	16.8	47.2	60.9		71.0	23.5	87.3	-	4,501 - 5,500 Baht
5,501 - 6,500 บาท	269.1	4.0	9.5	9.9	19.0	43.1	43.6		62.4	19.9	57.7	-	5,501 - 6,500 Baht
6,501 - 7,500 บาท	155.2	2.2	8.3	10.9	17.9	25.2	19.5		32.2	16.6	22.6	-	6,501 - 7,500 Baht
7,501 - 10,000 บาท	258.6	4.0	34.6	37.9	31.3	34.6	26.0		52.6	20.0	17.7	-	7,501 - 10,000 Baht
10,001 - 15,000 บาท	144.2	7.8	38.3	22.4	19.7	15.6	5.4		14.0	15.4	5.8	-	10,001 - 15,000 Baht
15,001 - 20,000 บาท	57.5	4.6	21.9	11.6	7.5	8.4	0.2		1.2	2.0	0.1	-	15,001 - 20,000 Baht
20,001 - 30,000 บาท	66.7	7.1	38.1	11.5	5.5	2.1	0.0		1.5	0.8	0.0	-	20,001 - 30,000 Baht
มากกว่า 30,000 บาท	40.4	8.6	23.3	3.3	1.6	0.8	-		1.9	1.0	-	-	More than 30,000 Baht
ไม่ทราบ	6.2	0.2	0.1	-	-	0.1	4.9		-	0.5	0.5	-	Unknown

ตารางที่ 17 จำนวนลูกจ้าง จำแนกตามอาชีพ ระดับของรายได้และเพศ ภาคใต้

TABLE 17 EMPLOYEE BY OCCUPATION, INCOME CLASS AND SEX , SOUTHERN REGION

ไตรมาสที่ 2/2552 : Quarter 2/2009

หน่วยเป็นพัน : In Thousands

ระดับของรายได้	อาชีพ Occupation										INCOME CLASS
	รวม	ผู้บัญญัติกฎหมาย และ ผู้จัดการ Legislators & Managers	วิชาชีพ ด้านต่างๆ Profes- sional	วิชาชีพ ด้านเทคนิค Technicians	เสมียน Clerks	พนักงาน บริการ Service Workers	ด้านการเกษตร และประมง Agricutural & Fishery	ด้านความ สามารถทางฝีมือ Craft & Related trades	ผู้ปฏิบัติงาน โรงงานเครื่องจักร Plant & Machine operators	อาชีพอื่น ฐานค่า Elementary occupations	
ชาย	Total	41.5	67.1	55.5	40.7	105.3	313.9	269.6	117.8	236.1	MALE
ต่ำกว่า 1,501 บาท	31.0	-	0.4	0.4	-	0.8	19.2	1.3	0.8	8.2	Less than 1,501 Baht
1,501 - 2,500 บาท	82.5	5.8	1.4	1.2	0.0	1.3	53.4	2.2	4.2	13.0	1,501 - 2,500 Baht
2,501 - 3,500 บาท	129.4	-	2.6	0.4	0.4	3.6	76.7	14.6	4.8	26.4	2,501 - 3,500 Baht
3,501 - 4,500 บาท	193.0	4.0	1.0	3.8	5.9	14.2	58.1	36.1	13.6	56.3	3,501 - 4,500 Baht
4,501 - 5,500 บาท	208.4	4.7	1.5	3.5	4.0	17.5	37.2	60.3	21.2	58.5	4,501 - 5,500 Baht
5,501 - 6,500 บาท	175.8	3.9	2.4	1.4	3.0	21.5	30.1	56.7	17.7	38.9	5,501 - 6,500 Baht
6,501 - 7,500 บาท	96.2	1.4	3.7	3.1	3.3	8.8	15.2	28.3	16.5	15.9	6,501 - 7,500 Baht
7,501 - 10,000 บาท	156.3	3.3	10.3	14.4	10.2	16.2	16.6	52.1	19.9	13.4	7,501 - 10,000 Baht
10,001 - 15,000 บาท	87.9	4.4	14.4	11.5	7.4	11.6	4.2	13.7	15.4	5.4	10,001 - 15,000 Baht
15,001 - 20,000 บาท	29.3	2.3	8.2	5.7	3.1	7.2	0.2	1.2	1.4	0.1	15,001 - 20,000 Baht
20,001 - 30,000 บาท	29.5	3.6	12.2	6.9	2.4	2.0	0.0	1.5	0.8	-	20,001 - 30,000 Baht
มากกว่า 30,000 บาท	24.4	8.0	9.0	3.2	1.0	0.7	-	1.5	1.0	-	More than 30,000 Baht
ไม่ทราบ	3.8	0.1	0.1	-	-	-	3.0	-	0.5	-	Unknown
หญิง	917.0	11.9	118.0	69.6	97.7	152.2	212.6	82.1	14.4	158.5	FEMALE
ต่ำกว่า 1,501 บาท	42.7	-	0.6	-	-	1.0	16.0	8.6	-	16.5	Less than 1,501 Baht
1,501 - 2,500 บาท	82.2	0.5	0.3	-	0.5	7.6	52.9	9.1	0.1	11.4	1,501 - 2,500 Baht
2,501 - 3,500 บาท	117.8	-	0.1	1.0	1.9	16.9	52.0	23.5	0.8	21.7	2,501 - 3,500 Baht
3,501 - 4,500 บาท	166.5	-	2.1	3.7	10.3	35.1	37.8	19.6	8.4	49.3	3,501 - 4,500 Baht
4,501 - 5,500 บาท	113.0	0.1	1.1	3.8	12.8	29.7	23.7	10.8	2.2	28.9	4,501 - 5,500 Baht
5,501 - 6,500 บาท	93.3	0.1	7.1	8.5	16.0	21.5	13.5	5.6	2.2	18.8	5,501 - 6,500 Baht
6,501 - 7,500 บาท	59.0	0.8	4.5	7.8	14.6	16.4	4.3	3.9	0.1	6.7	6,501 - 7,500 Baht
7,501 - 10,000 บาท	102.3	0.7	24.3	23.4	21.1	18.4	9.4	0.4	0.2	4.3	7,501 - 10,000 Baht
10,001 - 15,000 บาท	56.3	3.3	23.9	10.9	12.4	4.1	1.2	0.3	-	0.4	10,001 - 15,000 Baht
15,001 - 20,000 บาท	28.2	2.3	13.8	5.9	4.3	1.3	-	0.1	0.6	-	15,001 - 20,000 Baht
20,001 - 30,000 บาท	37.3	3.5	25.9	4.6	3.1	0.2	-	-	-	0.0	20,001 - 30,000 Baht
มากกว่า 30,000 บาท	16.0	0.7	14.3	0.1	0.6	0.1	-	0.4	-	-	More than 30,000 Baht
ไม่ทราบ	2.5	0.1	-	-	-	0.1	1.8	-	-	0.5	Unknown

ตารางที่ 18 จำนวนลูกจ้าง จำนวนตามอุตสาหกรรม ระดับของรายได้ และเพศ ภาคใต้
 TABLE 18 EMPLOYEE BY INDUSTRY, INCOME CLASS AND SEX, SOUTHERN REGION

ระดับของรายได้	อุตสาหกรรม Industry										INCOME CLASS
	รวม	เกษตรกรรม	การประมง	เหมืองแร่ เหมืองหิน	การผลิต	ไฟฟ้า ก๊าซ และประปา	การก่อสร้าง	การขายส่ง การขายปลีก	โรงแรม และภัตตาคาร	การขนส่ง	
	Total	Agriculture	Fishing	Mining & Quarrying	Manufacturing	Electric, Gas & Water supply	Construction	Wholesale & Retail trade	Hotels & Restaurants	Transport & Communi- cation	
ยอดรวม	2,164.5	550.7	48.0	7.5	257.7	9.9	234.4	296.1	145.5	58.9	TOTAL
ต่ำกว่า 1,501 บาท	73.7	46.7	0.7	-	10.9	-	0.2	8.9	1.4	0.9	Less than 1,501 Baht
1,501 - 2,500 บาท	164.8	111.3	2.6	-	11.7	-	3.6	13.5	6.2	2.5	1,501 - 2,500 Baht
2,501 - 3,500 บาท	247.3	132.3	10.7	-	35.9	0.0	15.5	17.4	9.9	5.1	2,501 - 3,500 Baht
3,501 - 4,500 บาท	359.5	93.5	15.8	1.1	71.1	0.6	46.3	46.1	29.3	6.3	3,501 - 4,500 Baht
4,501 - 5,500 บาท	321.4	64.5	5.6	2.4	38.0	1.8	64.7	57.3	26.7	10.5	4,501 - 5,500 Baht
5,501 - 6,500 บาท	269.1	44.7	6.6	0.9	30.0	2.1	43.8	54.4	23.2	6.5	5,501 - 6,500 Baht
6,501 - 7,500 บาท	155.2	19.3	1.8	0.1	14.8	0.5	26.8	31.4	15.7	4.9	6,501 - 7,500 Baht
7,501 - 10,000 บาท	258.6	29.1	2.1	-	26.0	1.4	25.4	43.5	19.6	9.1	7,501 - 10,000 Baht
10,001 - 15,000 บาท	144.2	3.7	1.6	1.1	11.7	0.3	5.1	17.5	9.5	5.2	10,001 - 15,000 Baht
15,001 - 20,000 บาท	57.5	0.1	0.3	-	3.5	0.3	1.6	3.3	1.4	2.5	15,001 - 20,000 Baht
20,001 - 30,000 บาท	66.7	0.2	0.2	0.5	3.3	1.9	1.3	1.6	1.2	2.2	20,001 - 30,000 Baht
มากกว่า 30,000 บาท	40.4	-	-	1.5	0.9	0.9	0.2	0.7	1.2	3.3	More than 30,000 Baht
ไม่ทราบ	6.2	5.3	-	-	-	-	-	0.4	0.2	-	Unknown

ตารางที่ 18 จำนวนลูกจ้าง จำแนกตามอุตสาหกรรม ระดับของรายได้และเพศ ภาคใต้ (ต่อ)

TABLE 18 EMPLOYEE BY INDUSTRY, INCOME CLASS AND SEX, SOUTHERN REGION (Contd.)

อุตสาหกรรม (ต่อ) Industry (Contd.)										หน่วยเป็นพัน : In Thousands
ระดับของรายได้	สื่อกลางทางการเงิน Financial Intermediation	อสังหาริมทรัพย์และการให้เช่า Real estate & Renting	บริหารราชการและป้องกันประเทศ Public administration & Defence	การศึกษา Education	ด้านสุขภาพและสังคมสงเคราะห์ Health & Social work	บริการชุมชนอื่น Other community & Social	ลูกจ้างในครัวเรือนส่วนบุคคล Private households	องค์กรระหว่างประเทศ Extra-territorial organizations	ไม่ทราบ Unknown	INCOME CLASS
ยอดรวม	25.7	33.8	182.2	166.4	81.8	48.7	17.0	-	-	TOTAL
ต่ำกว่า 1,501 บาท	-	0.5	-	1.2	-	0.7	1.6	-	-	Less than 1,501 Baht
1,501 - 2,500 บาท	-	0.3	6.0	2.5	1.0	1.7	1.8	-	-	1,501 - 2,500 Baht
2,501 - 3,500 บาท	0.1	4.3	0.9	3.4	4.4	2.3	5.1	-	-	2,501 - 3,500 Baht
3,501 - 4,500 บาท	0.1	5.2	15.4	10.8	4.1	11.6	2.3	-	-	3,501 - 4,500 Baht
4,501 - 5,500 บาท	1.9	5.4	13.0	5.7	12.0	8.4	3.3	-	-	4,501 - 5,500 Baht
5,501 - 6,500 บาท	1.0	4.9	18.2	13.1	10.6	7.9	1.4	-	-	5,501 - 6,500 Baht
6,501 - 7,500 บาท	3.2	3.0	10.2	11.5	6.2	5.4	0.3	-	-	6,501 - 7,500 Baht
7,501 - 10,000 บาท	3.0	5.5	37.1	32.3	16.0	8.0	0.5	-	-	7,501 - 10,000 Baht
10,001 - 15,000 บาท	6.4	3.8	38.5	27.1	9.5	2.6	0.6	-	-	10,001 - 15,000 Baht
15,001 - 20,000 บาท	3.4	0.2	21.4	11.8	7.8	-	-	-	-	15,001 - 20,000 Baht
20,001 - 30,000 บาท	3.8	0.8	16.4	23.6	9.4	0.3	-	-	-	20,001 - 30,000 Baht
มากกว่า 30,000 บาท	2.9	-	5.1	23.3	0.6	-	-	-	-	More than 30,000 Baht
ไม่ทราบ	-	-	0.1	0.1	0.0	-	0.1	-	-	Unknown

ตารางที่ 18 จำนวนลูกจ้าง จำแนกตามอุตสาหกรรม ระดับของรายได้และเพศ ภาคใต้ (ต่อ)

TABLE 18 EMPLOYEE BY INDUSTRY, INCOME CLASS AND SEX , SOUTHERN REGION (Contd.)

ไตรมาสที่ 2/2552 : Quarter 2/2009

ระดับของรายได้	อุตสาหกรรม (ต่อ) Industry (Contd.)										INCOME CLASS
	สื่อกลางทางการเงิน Financial intermediation	อสังหาริมทรัพย์และการให้เช่า Real estate & Renting	บริหารราชการและป้องกันประเทศ Public administration & Defence	การศึกษา Education	ด้านสุขภาพและสังคมสงเคราะห์ Health & Social work		บริการชุมชนสังคม Other community & Social	ลูกจ้างในครัวเรือนส่วนบุคคล Private households with employed persons	องค์กรระหว่างประเทศ Extra-territorial organizations	ไม่ทราบ Unknown	
ชาย	13.2	17.5	120.2	66.9	17.4	31.5	1.6	-	-	-	MALE
ต่ำกว่า 1,501 บาท	-	0.5	-	0.4	-	0.5	-	-	-	-	Less than 1,501 Baht
1,501 - 2,500 บาท	-	0.1	5.8	1.4	0.6	1.0	0.0	-	-	-	1,501 - 2,500 Baht
2,501 - 3,500 บาท	-	1.4	0.9	2.0	0.6	1.4	-	-	-	-	2,501 - 3,500 Baht
3,501 - 4,500 บาท	0.1	3.0	10.6	3.2	0.7	6.0	0.2	-	-	-	3,501 - 4,500 Baht
4,501 - 5,500 บาท	0.5	3.5	9.7	2.3	4.2	6.5	0.5	-	-	-	4,501 - 5,500 Baht
5,501 - 6,500 บาท	1.0	2.6	10.7	5.5	2.5	5.6	0.3	-	-	-	5,501 - 6,500 Baht
6,501 - 7,500 บาท	1.6	2.3	6.6	4.9	0.2	3.3	0.0	-	-	-	6,501 - 7,500 Baht
7,501 - 10,000 บาท	1.3	2.1	22.2	10.8	2.8	5.2	0.4	-	-	-	7,501 - 10,000 Baht
10,001 - 15,000 บาท	2.9	1.2	24.3	13.7	2.5	1.9	0.2	-	-	-	10,001 - 15,000 Baht
15,001 - 20,000 บาท	1.7	0.2	15.8	3.0	1.6	-	-	-	-	-	15,001 - 20,000 Baht
20,001 - 30,000 บาท	1.9	0.6	10.0	8.3	1.7	0.3	-	-	-	-	20,001 - 30,000 Baht
มากกว่า 30,000 บาท	2.2	-	3.7	11.3	-	-	-	-	-	-	More than 30,000 Baht
ไม่ทราบ	-	-	0.1	-	-	-	-	-	-	-	Unknown
หญิง	12.4	16.3	62.0	99.5	64.4	17.2	15.4	-	-	-	FEMALE
ต่ำกว่า 1,501 บาท	-	-	-	0.8	-	0.2	1.6	-	-	-	Less than 1,501 Baht
1,501 - 2,500 บาท	-	0.2	0.3	1.1	0.4	0.7	1.8	-	-	-	1,501 - 2,500 Baht
2,501 - 3,500 บาท	0.1	2.9	-	1.4	3.8	0.9	5.1	-	-	-	2,501 - 3,500 Baht
3,501 - 4,500 บาท	-	2.2	4.8	7.6	3.4	5.7	2.0	-	-	-	3,501 - 4,500 Baht
4,501 - 5,500 บาท	1.4	1.9	3.3	3.4	7.8	1.9	2.9	-	-	-	4,501 - 5,500 Baht
5,501 - 6,500 บาท	-	2.3	7.5	7.6	8.1	2.2	1.1	-	-	-	5,501 - 6,500 Baht
6,501 - 7,500 บาท	1.6	0.7	3.6	6.6	6.1	2.1	0.3	-	-	-	6,501 - 7,500 Baht
7,501 - 10,000 บาท	1.7	3.4	14.9	21.6	13.2	2.8	0.1	-	-	-	7,501 - 10,000 Baht
10,001 - 15,000 บาท	3.5	2.5	14.3	13.4	7.1	0.7	0.4	-	-	-	10,001 - 15,000 Baht
15,001 - 20,000 บาท	1.6	-	5.6	8.8	6.2	-	-	-	-	-	15,001 - 20,000 Baht
20,001 - 30,000 บาท	1.9	0.2	6.4	15.3	7.7	-	-	-	-	-	20,001 - 30,000 Baht
มากกว่า 30,000 บาท	0.7	-	1.4	12.0	0.6	-	-	-	-	-	More than 30,000 Baht
ไม่ทราบ	-	-	-	0.1	0.0	-	0.1	-	-	-	Unknown

รายงานผลการสำรวจแรงงาน

REPORT OF THE LABOR FORCE SURVEY

ฉบับที่	1	รายงานผลการสำรวจแรงงาน (รอบที่ 1) มกราคม 2506
No.	1	Report of the Labor Force Survey (Round 1) January 1963
ฉบับที่	2	รายงานผลการสำรวจแรงงาน (รอบที่ 2-3) กุมภาพันธ์ - มีนาคม 2506
No.	2	Report of the Labor Force Survey (Round 2-3) February-March 1963
ฉบับที่	3	รายงานผลการสำรวจแรงงาน (รอบที่ 4) กรกฎาคม 2506
No.	3	Report of the Labor Force Survey (Round 4) July 1963
ฉบับที่	4	รายงานผลการสำรวจแรงงานในเขตเทศบาลนครกรุงเทพและธนบุรี พ.ศ. 2508-2509
No.	4	Report of the Labor Force Survey, Bangkok-Thonburi Municipal Areas 1965-1966
ฉบับที่	5	รายงานเบื้องต้นการสำรวจแรงงานในเขตเทศบาลนครกรุงเทพและธนบุรี พ.ศ. 2509-2510
No.	5	Preliminary Report of the Labor Force Survey, Bangkok-Thonburi Municipal Areas 1966-1967
ฉบับที่	6	รายงานภาคสมบูรณ์การสำรวจแรงงานในเขตเทศบาลนครกรุงเทพและธนบุรี พ.ศ. 2509-2510
No.	6	Final Report of the Labor Force Survey, Bangkok-Thonburi Municipal Areas 1966-1967
ฉบับที่	7	รายงานเบื้องต้นการสำรวจแรงงานในเขตชนบท 2509-2510
No.	7	Preliminary Report of the Labor Force Survey, Rural Areas 1966-1967
ฉบับที่	8	รายงานภาคสมบูรณ์การสำรวจแรงงานในเขตชนบท 2509-2510
No.	8	Final Report of the Labor Force Survey, Rural Areas 1966-1967
ฉบับที่	9	รายงานเบื้องต้นการสำรวจแรงงานในเขตเทศบาลทั่วราชอาณาจักร สิงหาคม-ตุลาคม 2510
No.	9	Preliminary Report of the Labor Force Survey, All Municipal Areas August-October 1967
ฉบับที่	10	รายงานภาคสมบูรณ์การสำรวจแรงงานในเขตเทศบาลทั่วราชอาณาจักร สิงหาคม-ตุลาคม 2510
No.	10	Final Report of the Labor Force Survey, All Municipal Areas August-October 1967
ฉบับที่	11	รายงานเบื้องต้นการสำรวจแรงงานในเขตเทศบาลทั่วราชอาณาจักรกุมภาพันธ์-เมษายน 2511
No.	11	Preliminary Report of the Labor Force Survey, All Municipal Areas February-April 1968
ฉบับที่	12	รายงานภาคสมบูรณ์การสำรวจแรงงานในเขตเทศบาลทั่วราชอาณาจักร กุมภาพันธ์-เมษายน 2511
No.	12	Final Report of the Labor Force Survey, All Municipal Areas February-April 1968
ฉบับที่	13	รายงานเบื้องต้นการสำรวจแรงงานในเขตเทศบาลทั่วราชอาณาจักร สิงหาคม-ตุลาคม 2511
No.	13	Preliminary Report of the Labor Force Survey, All Municipal Areas August-October 1968
ฉบับที่	14	รายงานภาคสมบูรณ์การสำรวจแรงงานในเขตเทศบาลทั่วราชอาณาจักร สิงหาคม-ตุลาคม 2511
No.	14	Final Report of the Labor Force Survey, All Municipal Areas August-October 1968
ฉบับที่	15	รายงานผลการสำรวจแรงงานในเขตเทศบาลทั่วราชอาณาจักร (รอบที่ 6) พฤษภาคม 2507
No.	15	Report of the Labor Force Survey (Round 6), All Municipal Areas, May 1964
ฉบับที่	16	รายงานเบื้องต้นการสำรวจแรงงานทั่วราชอาณาจักร กรกฎาคม-กันยายน 2512
No.	16	Preliminary Report of the Labor Force Survey, Whole Kingdom July-September 1969

ฉบับที่	17	รายงานภาคสมมุติการสำรวจแรงงาน ทัวราชอาณาจักร กรกฎาคม-กันยายน 2512
No.	17	Final Report of the Labor Force Survey, Whole Kingdom July-September 1969
ฉบับที่	18	รายงานผลการสำรวจแรงงาน ทัวราชอาณาจักร (รอบที่ 1) มกราคม-มีนาคม 2514
No.	18	Report of the Labor Force Survey, Whole Kingdom (Round 1) January-March 1971
ฉบับที่	19	รายงานผลการสำรวจแรงงาน ทัวราชอาณาจักร (รอบที่ 2) กรกฎาคม-กันยายน 2514
No.	19	Report of the Labor Force Survey, Whole Kingdom (Round 2) July-September 1971
ฉบับที่	20	รายงานเบื้องต้นการสำรวจแรงงาน ทัวราชอาณาจักร (รอบที่ 1) มกราคม-มีนาคม 2515
No.	20	Preliminary Report of the Labor Force Survey, Whole Kingdom (Round 1) January-March 1972
ฉบับที่	21	รายงานภาคสมมุติการสำรวจแรงงาน ทัวราชอาณาจักร (รอบที่ 1) มกราคม-มีนาคม 2515
No.	21	Final Report of the Labor Force Survey, Whole Kingdom (Round 1) January-March 1972
ฉบับที่	22	รายงานเบื้องต้นการสำรวจแรงงาน ทัวราชอาณาจักร (รอบที่ 2) กรกฎาคม-กันยายน 2515
No.	22	Preliminary Report of the Labor Force Survey, Whole Kingdom (Round 2) July-September 1972
ฉบับที่	23	รายงานภาคสมมุติการสำรวจแรงงาน ทัวราชอาณาจักร (รอบที่ 2) กรกฎาคม-กันยายน 2515
No.	23	Final Report of the Labor Force Survey, Whole Kingdom (Round 2) July-September 1972
ฉบับที่	24	รายงานเบื้องต้นการสำรวจแรงงาน ทัวราชอาณาจักร (รอบที่ 1) มกราคม-มีนาคม 2516
No.	24	Preliminary Report of the Labor Force Survey, Whole Kingdom (Round 1) January-March 1973
ฉบับที่	25	รายงานภาคสมมุติการสำรวจแรงงาน ทัวราชอาณาจักร (รอบที่ 1) มกราคม-มีนาคม 2516
No.	25	Final Report of the Labor Force Survey, Whole Kingdom (Round 1) January-March 1973
ฉบับที่	26	รายงานเบื้องต้นการสำรวจแรงงาน ทัวราชอาณาจักร (รอบที่ 2) กรกฎาคม-กันยายน 2516
No.	26	Preliminary Report of the Labor Force Survey, Whole Kingdom (Round 2) July-September 1973
ฉบับที่	27	รายงานภาคสมมุติการสำรวจแรงงาน ทัวราชอาณาจักร (รอบที่ 2) กรกฎาคม-กันยายน 2516
No.	27	Final Report of the Labor Force Survey, Whole Kingdom (Round 2) July-September 1973
ฉบับที่	28	รายงานเบื้องต้นการสำรวจแรงงาน ทัวราชอาณาจักร (รอบที่ 1) มกราคม-มีนาคม 2517
No.	28	Preliminary Report of the Labor Force Survey, Whole Kingdom (Round 1) January-March 1974
ฉบับที่	29	รายงานภาคสมมุติการสำรวจแรงงาน ทัวราชอาณาจักร (รอบที่ 1) มกราคม-มีนาคม 2517
No.	29	Final Report of the Labor Force Survey, Whole Kingdom (Round 1) January-March 1974
ฉบับที่	30	รายงานเบื้องต้นการสำรวจแรงงาน ทัวราชอาณาจักร (รอบที่ 2) กรกฎาคม-กันยายน 2517
No.	30	Preliminary Report of the Labor Force Survey, Whole Kingdom (Round 2) July-September 1974
ฉบับที่	31	รายงานภาคสมมุติการสำรวจแรงงาน ทัวราชอาณาจักร (รอบที่ 2) กรกฎาคม-กันยายน 2517
No.	31	Final Report of the Labor Force Survey, Whole Kingdom (Round 2) July-September 1974

[illegible]

[illegible]

[illegible]

ฉบับที่	86	รายงานผลการสำรวจภาวะการทำงานของประชากร ที่ราชอาณาจักร (รอบที่ 2) พฤษภาคม 2541
No.	86	Report of the Labor Force Survey, Whole Kingdom (Round 2) May 1998
ฉบับที่	87	รายงานผลการสำรวจภาวะการทำงานของประชากร ที่ราชอาณาจักร (รอบที่ 3) สิงหาคม 2541
No.	87	Report of the Labor Force Survey, Whole Kingdom (Round 3) August 1998
ฉบับที่	88	รายงานผลการสำรวจภาวะการทำงานของประชากร ที่ราชอาณาจักร (รอบที่ 4) พฤศจิกายน 2541
No.	88	Report of the Labor Force Survey, Whole Kingdom (Round 4) November 1998
ฉบับที่	89	รายงานผลการสำรวจภาวะการทำงานของประชากร ที่ราชอาณาจักร (รอบที่ 1) กุมภาพันธ์ 2542
No.	89	Report of the Labor Force Survey, Whole Kingdom (Round 1) February 1999
ฉบับที่	90	รายงานผลการสำรวจภาวะการทำงานของประชากร ที่ราชอาณาจักร (รอบที่ 2) พฤษภาคม 2542
No.	90	Report of the Labor Force Survey, Whole Kingdom (Round 2) May 1999
ฉบับที่	91	รายงานผลการสำรวจภาวะการทำงานของประชากร ที่ราชอาณาจักร (รอบที่ 3) สิงหาคม 2542
No.	91	Report of the Labor Force Survey, Whole Kingdom (Round 3) August 1999
ฉบับที่	92	รายงานผลการสำรวจภาวะการทำงานของประชากร ที่ราชอาณาจักร (รอบที่ 4) พฤศจิกายน 2542
No.	92	Report of the Labor Force Survey, Whole Kingdom (Round 4) November 1999
ฉบับที่	93	รายงานผลการสำรวจภาวะการทำงานของประชากร ที่ราชอาณาจักร (รอบที่ 1) กุมภาพันธ์ 2543
No.	93	Report of the Labor Force Survey, Whole Kingdom (Round 1) February 2000
ฉบับที่	94	รายงานผลการสำรวจภาวะการทำงานของประชากร ที่ราชอาณาจักร (รอบที่ 2) พฤษภาคม 2543
No.	94	Report of the Labor Force Survey, Whole Kingdom (Round 2) May 2000
ฉบับที่	95	รายงานผลการสำรวจภาวะการทำงานของประชากร ที่ราชอาณาจักร (รอบที่ 3) สิงหาคม 2543
No.	95	Report of the Labor Force Survey, Whole Kingdom (Round 3) August 2000
ฉบับที่	96	รายงานผลการสำรวจภาวะการทำงานของประชากร ที่ราชอาณาจักร (รอบที่ 4) พฤศจิกายน 2543
No.	96	Report of the Labor Force Survey, Whole Kingdom (Round 4) November 2000
ฉบับที่	97	รายงานผลการสำรวจภาวะการทำงานของประชากร ที่ราชอาณาจักร (ไตรมาสที่ 1) มกราคม-มีนาคม 2544
No.	97	Report of the Labor Force Survey, Whole Kingdom (Quarter 1) January-March 2001
ฉบับที่	98	รายงานผลการสำรวจภาวะการทำงานของประชากร ที่ราชอาณาจักร (ไตรมาสที่ 2) เมษายน-มิถุนายน 2544
No.	98	Report of the Labor Force Survey, Whole Kingdom (Quarter 2) April-June 2001
ฉบับที่	99	รายงานผลการสำรวจภาวะการทำงานของประชากร ที่ราชอาณาจักร (ไตรมาสที่ 3) กรกฎาคม-กันยายน 2544
No.	99	Report of the Labor Force Survey, Whole Kingdom (Quarter 3) July-September 2001
ฉบับที่	100	รายงานผลการสำรวจภาวะการทำงานของประชากร ที่ราชอาณาจักร (ไตรมาสที่ 4) ตุลาคม-ธันวาคม 2544
No.	100	Report of the Labor Force Survey, Whole Kingdom (Quarter 4) October-December 2001

ฉบับที่	101	รายงานผลการสำรวจภาวะการทำงานของประชากร ทั้งราชอาณาจักร (ไตรมาสที่ 1) มกราคม-มีนาคม 2545
No.	101	Report of the Labor Force Survey, Whole Kingdom (Quarter 1) January-March 2002
ฉบับที่	102	รายงานผลการสำรวจภาวะการทำงานของประชากร ทั้งราชอาณาจักร (ไตรมาสที่ 2) เมษายน-มิถุนายน 2545
No.	102	Report of the Labor Force Survey, Whole Kingdom (Quarter 2) April-June 2002
ฉบับที่	103	รายงานผลการสำรวจภาวะการทำงานของประชากร ทั้งราชอาณาจักร (ไตรมาสที่ 3) กรกฎาคม-กันยายน 2545
No.	103	Report of the Labor Force Survey, Whole Kingdom (Quarter 3) July-September 2002
ฉบับที่	104	รายงานผลการสำรวจภาวะการทำงานของประชากร ทั้งราชอาณาจักร (ไตรมาสที่ 4) ตุลาคม-ธันวาคม 2545
No.	104	Report of the Labor Force Survey, Whole Kingdom (Quarter 4) October-December 2002
ฉบับที่	105	รายงานผลการสำรวจภาวะการทำงานของประชากร ทั้งราชอาณาจักร (ไตรมาสที่ 1) มกราคม-มีนาคม 2546
No.	105	Report of the Labor Force Survey, Whole Kingdom (Quarter 1) January-March 2003
ฉบับที่	106	รายงานผลการสำรวจภาวะการทำงานของประชากร ทั้งราชอาณาจักร (ไตรมาสที่ 2) เมษายน-มิถุนายน 2546
No.	106	Report of the Labor Force Survey, Whole Kingdom (Quarter 2) April-June 2003
ฉบับที่	107	รายงานผลการสำรวจภาวะการทำงานของประชากร ทั้งราชอาณาจักร (ไตรมาสที่ 3) กรกฎาคม-กันยายน 2546
No.	107	Report of the Labor Force Survey, Whole Kingdom (Quarter 3) July-September 2003
ฉบับที่	108	รายงานผลการสำรวจภาวะการทำงานของประชากร ทั้งราชอาณาจักร (ไตรมาสที่ 4) ตุลาคม-ธันวาคม 2546
No.	108	Report of the Labor Force Survey, Whole Kingdom (Quarter 4) October-December 2003
ฉบับที่	109	รายงานผลการสำรวจภาวะการทำงานของประชากร ทั้งราชอาณาจักร (ไตรมาสที่ 1) มกราคม-มีนาคม 2547
No.	109	Report of the Labor Force Survey, Whole Kingdom (Quarter 1) January-March 2004
ฉบับที่	110	รายงานผลการสำรวจภาวะการทำงานของประชากร ทั้งราชอาณาจักร (ไตรมาสที่ 2) เมษายน-มิถุนายน 2547
No.	110	Report of the Labor Force Survey, Whole Kingdom (Quarter 2) April-June 2004
ฉบับที่	111	รายงานผลการสำรวจภาวะการทำงานของประชากร ทั้งราชอาณาจักร (ไตรมาสที่ 3) กรกฎาคม-กันยายน 2547
No.	111	Report of the Labor Force Survey, Whole Kingdom (Quarter 3) July-September 2004

ฉบับที่	112	รายงานผลการสำรวจภาวะการทำงานของประชากร ทั้งราชอาณาจักร (ไตรมาสที่ 4) ตุลาคม - ธันวาคม 2547
No.	112	Report of the Labor Force Survey, Whole Kingdom (Quarter 4) October-December 2004
ฉบับที่	113	รายงานผลการสำรวจภาวะการทำงานของประชากร ทั้งราชอาณาจักร (ไตรมาสที่ 1) มกราคม-มีนาคม 2548
No.	113	Report of the Labor Force Survey, Whole Kingdom (Quarter 1) January-March 2005
ฉบับที่	114	รายงานผลการสำรวจภาวะการทำงานของประชากร ทั้งราชอาณาจักร (ไตรมาสที่ 2) เมษายน-มิถุนายน 2548
No.	114	Report of the Labor Force Survey, Whole Kingdom (Quarter 2) April-June 2005
ฉบับที่	115	รายงานผลการสำรวจภาวะการทำงานของประชากร ทั้งราชอาณาจักร (ไตรมาสที่ 3) กรกฎาคม-กันยายน 2548
No.	115	Report of the Labor Force Survey, Whole Kingdom (Quarter 3) July-September 2005
ฉบับที่	116	รายงานผลการสำรวจภาวะการทำงานของประชากร ทั้งราชอาณาจักร (ไตรมาสที่ 4) ตุลาคม - ธันวาคม 2548
No.	116	Report of the Labor Force Survey, Whole Kingdom (Quarter 4) October-December 2005
ฉบับที่	117	รายงานผลการสำรวจภาวะการทำงานของประชากร ทั้งราชอาณาจักร (ไตรมาสที่ 1) มกราคม-มีนาคม 2549
No.	117	Report of the Labor Force Survey, Whole Kingdom (Quarter 1) January-March 2006
ฉบับที่	118	รายงานผลการสำรวจภาวะการทำงานของประชากร ทั้งราชอาณาจักร (ไตรมาสที่ 2) เมษายน-มิถุนายน 2549
No.	118	Report of the Labor Force Survey, Whole Kingdom (Quarter 2) April-June 2006
ฉบับที่	119	รายงานผลการสำรวจภาวะการทำงานของประชากร ทั้งราชอาณาจักร (ไตรมาสที่ 3) กรกฎาคม-กันยายน 2549
No.	119	Report of the Labor Force Survey, Whole Kingdom (Quarter 3) July-September 2006
ฉบับที่	120	รายงานผลการสำรวจภาวะการทำงานของประชากร ทั้งราชอาณาจักร (ไตรมาสที่ 4) ตุลาคม - ธันวาคม 2549
No.	120	Report of the Labor Force Survey, Whole Kingdom (Quarter 4) October-December 2006
ฉบับที่	121	รายงานผลการสำรวจภาวะการทำงานของประชากร ทั้งราชอาณาจักร (ไตรมาสที่ 1) มกราคม-มีนาคม 2550
No.	121	Report of the Labor Force Survey, Whole Kingdom (Quarter 1) January-March 2007
ฉบับที่	122	รายงานผลการสำรวจภาวะการทำงานของประชากร ทั้งราชอาณาจักร (ไตรมาสที่ 2) เมษายน-มิถุนายน 2550
No.	122	Report of the Labor Force Survey, Whole Kingdom (Quarter 2) April-June 2007

ฉบับที่	123	รายงานผลการสำรวจภาวะการทำงานของประชากร ทั้งราชอาณาจักร (ไตรมาสที่ 3) กรกฎาคม-กันยายน 2550
No.	123	Report of the Labor Force Survey, Whole Kingdom (Quarter 3) July-September 2007
ฉบับที่	124	รายงานผลการสำรวจภาวะการทำงานของประชากร ทั้งราชอาณาจักร (ไตรมาสที่ 4) ตุลาคม - ธันวาคม 2550
No.	124	Report of the Labor Force Survey, Whole Kingdom (Quarter 4) October-December 2007
ฉบับที่	125	รายงานผลการสำรวจภาวะการทำงานของประชากร ทั้งราชอาณาจักร (ไตรมาสที่ 1) มกราคม - มีนาคม 2551
No.	125	Report of the Labor Force Survey, Whole Kingdom (Quarter 1) January-March 2008
ฉบับที่	126	รายงานผลการสำรวจภาวะการทำงานของประชากร ทั้งราชอาณาจักร (ไตรมาสที่ 2) เมษายน-มิถุนายน 2551
No.	126	Report of the Labor Force Survey, Whole Kingdom (Quarter 2) April-June 2008
ฉบับที่	127	รายงานผลการสำรวจภาวะการทำงานของประชากร ทั้งราชอาณาจักร (ไตรมาสที่ 3) กรกฎาคม-กันยายน 2551
No.	127	Report of the Labor Force Survey, Whole Kingdom (Quarter 3) July-September 2008
ฉบับที่	128	รายงานผลการสำรวจภาวะการทำงานของประชากร ทั้งราชอาณาจักร (ไตรมาสที่ 4) ตุลาคม - ธันวาคม 2551
No.	128	Report of the Labor Force Survey, Whole Kingdom (Quarter 4) October-December 2008
ฉบับที่	129	รายงานผลการสำรวจภาวะการทำงานของประชากร ทั้งราชอาณาจักร (ไตรมาสที่ 1) มกราคม - มีนาคม 2552
No.	129	Report of the Labor Force Survey, Whole Kingdom (Quarter 1) January-March 2009
ฉบับที่	130	รายงานผลการสำรวจภาวะการทำงานของประชากร ทั้งราชอาณาจักร (ไตรมาสที่ 2) เมษายน-มิถุนายน 2552
No.	130	Report of the Labor Force Survey, Whole Kingdom (Quarter 2) April-June 2009



คณะผู้จัดทำ CD - ROM

หน่วยงานเจ้าของเรื่อง

กลุ่มสถิติแรงงาน
สำนักสถิติเศรษฐกิจสังคมและประชาคม 1
โทร. 0 2281 0333 ต่อ 1226

หน่วยงานผลิตและออกแบบ

กลุ่มบูรณาการข้อมูลสถิติ
สำนักสถิติพยากรณ์
โทร. 0 2281 0333 ต่อ 1415 - 1418

ตารางสถิติในรูปแบบ Format Excel

Statistical Tables are in the Excel Format

ท้าวอาณาจักร
Whole Kingdom

ตารางสถิติในรูป Format Excel

- ตารางที่ 1 จำนวนประชากร จำแนกตามกลุ่มอายุ สถานภาพแรงงาน
- ตารางที่ 2 จำนวนประชากรอายุ 15 ปี ขึ้นไป จำแนกตามสถานภาพสมรส สถานภาพแรงงาน
- ตารางที่ 3 จำนวนประชากรอายุ 15 ปีขึ้นไป จำแนกตามระดับการศึกษาที่สำเร็จ สถานภาพแรงงาน
- ตารางที่ 4 ผู้มีงานทำ จำแนกตามระดับการศึกษาที่สำเร็จ อาชีพ
- ตารางที่ 5 ผู้มีงานทำ จำแนกตามระดับการศึกษาที่สำเร็จ อุตสาหกรรม
- ตารางที่ 6 ผู้มีงานทำ จำแนกตามสถานภาพการทำงาน อาชีพ
- ตารางที่ 7 ผู้มีงานทำ จำแนกตามสถานภาพการทำงาน อุตสาหกรรม
- ตารางที่ 8 ผู้มีงานทำ จำแนกตามอาชีพ จำนวนชั่วโมงทำงานต่อสัปดาห์ การมีเวลาเหลือพอที่จะทำงานเพิ่มขึ้น
- ตารางที่ 9 ผู้มีงานทำ จำแนกตามอุตสาหกรรม จำนวนชั่วโมงทำงานต่อสัปดาห์ การมีเวลาเหลือพอที่จะทำงานเพิ่มขึ้น
- ตารางที่ 10 ผู้มีงานทำ จำแนกตามสถานภาพการทำงาน จำนวนชั่วโมงทำงานต่อสัปดาห์ การมีเวลาเหลือพอที่จะทำงานเพิ่มขึ้น
- ตารางที่ 11 ผู้มีงานทำ จำแนกตามกลุ่มอายุ ชั่วโมงการทำงานต่อสัปดาห์ การมีเวลาเหลือพอที่จะทำงานเพิ่มขึ้น
- ตารางที่ 12 จำนวนผู้ว่างงาน ที่หางานทำ จำแนกตามระยะเวลาที่หางานทำ ระดับการศึกษาที่สำเร็จ
- ตารางที่ 13 จำนวนผู้ว่างงาน ที่เคยทำงานมาก่อน จำแนกอาชีพที่ทำครั้งสุดท้าย อุตสาหกรรมที่ทำครั้งสุดท้าย
- ตารางที่ 14 ลูกจ้าง จำแนกตามค่าจ้างเฉลี่ย ผลประโยชน์อื่นๆ ที่ได้รับ อุตสาหกรรม
- ตารางที่ 15 ลูกจ้างเอกชน จำแนกตามค่าจ้างเฉลี่ย ผลประโยชน์อื่นๆ ที่ได้รับ อุตสาหกรรม
- ตารางที่ 16 ลูกจ้างรัฐบาล จำแนกตามค่าจ้างเฉลี่ย ผลประโยชน์อื่นๆ ที่ได้รับ อุตสาหกรรม
- ตารางที่ 17 ลูกจ้าง จำแนกตาม อาชีพ ระดับของรายได้
- ตารางที่ 18 ลูกจ้าง จำแนกตาม อุตสาหกรรม ระดับของรายได้

กรุงเทพมหานคร
Bangkok

ตารางสถิติในรูป Format Excel

- ตารางที่ 1 จำนวนประชากร จำแนกตามกลุ่มอายุ สถานภาพแรงงาน
- ตารางที่ 2 จำนวนประชากรอายุ 15 ปี ขึ้นไป จำแนกตามสถานภาพสมรส สถานภาพแรงงาน
- ตารางที่ 3 จำนวนประชากรอายุ 15 ปีขึ้นไป จำแนกตามระดับการศึกษาที่สำเร็จ สถานภาพแรงงาน
- ตารางที่ 4 ผู้มีงานทำ จำแนกตามระดับการศึกษาที่สำเร็จ อาชีพ
- ตารางที่ 5 ผู้มีงานทำ จำแนกตามระดับการศึกษาที่สำเร็จ อุตสาหกรรม
- ตารางที่ 6 ผู้มีงานทำ จำแนกตามสถานภาพการทำงาน อาชีพ
- ตารางที่ 7 ผู้มีงานทำ จำแนกตามสถานภาพการทำงาน อุตสาหกรรม
- ตารางที่ 8 ผู้มีงานทำ จำแนกตามอาชีพ จำนวนชั่วโมงทำงานต่อสัปดาห์ การมีเวลาเหลือพอที่จะทำงานเพิ่มขึ้น
- ตารางที่ 9 ผู้มีงานทำ จำแนกตามอุตสาหกรรม จำนวนชั่วโมงทำงานต่อสัปดาห์ การมีเวลาเหลือพอที่จะทำงานเพิ่มขึ้น
- ตารางที่ 10 ผู้มีงานทำ จำแนกตามสถานภาพการทำงาน จำนวนชั่วโมงทำงานต่อสัปดาห์ การมีเวลาเหลือพอที่จะทำงานเพิ่มขึ้น
- ตารางที่ 11 ผู้มีงานทำ จำแนกตามกลุ่มอายุ ชั่วโมงการทำงานต่อสัปดาห์ การมีเวลาเหลือพอที่จะทำงานเพิ่มขึ้น
- ตารางที่ 12 จำนวนผู้ว่างงาน ที่หางานทำ จำแนกตามระยะเวลาที่หางานทำ ระดับการศึกษาที่สำเร็จ
- ตารางที่ 13 จำนวนผู้ว่างงาน ที่เคยทำงานมาก่อน จำแนกอาชีพที่ทำครั้งสุดท้าย อุตสาหกรรมที่ทำครั้งสุดท้าย
- ตารางที่ 14 ลูกจ้าง จำแนกตามค่าจ้างเฉลี่ย ผลประโยชน์อื่นๆ ที่ได้รับ อุตสาหกรรม
- ตารางที่ 15 ลูกจ้างเอกชน จำแนกตามค่าจ้างเฉลี่ย ผลประโยชน์อื่นๆ ที่ได้รับ อุตสาหกรรม
- ตารางที่ 16 ลูกจ้างรัฐบาล จำแนกตามค่าจ้างเฉลี่ย ผลประโยชน์อื่นๆ ที่ได้รับ อุตสาหกรรม
- ตารางที่ 17 ลูกจ้าง จำแนกตาม อาชีพ ระดับของรายได้
- ตารางที่ 18 ลูกจ้าง จำแนกตาม อุตสาหกรรม ระดับของรายได้

ภาคกลาง
Central Region

ตารางสถิติในรูป Format Excel

- ตารางที่ 1 จำนวนประชากร จำแนกตามกลุ่มอายุ สถานภาพแรงงาน
- ตารางที่ 2 จำนวนประชากรอายุ 15 ปี ขึ้นไป จำแนกตามสถานภาพสมรส สถานภาพแรงงาน
- ตารางที่ 3 จำนวนประชากรอายุ 15 ปีขึ้นไป จำแนกตามระดับการศึกษาที่สำเร็จ สถานภาพแรงงาน
- ตารางที่ 4 ผู้มีงานทำ จำแนกตามระดับการศึกษาที่สำเร็จ อาชีพ
- ตารางที่ 5 ผู้มีงานทำ จำแนกตามระดับการศึกษาที่สำเร็จ อุตสาหกรรม
- ตารางที่ 6 ผู้มีงานทำ จำแนกตามสถานภาพการทำงาน อาชีพ
- ตารางที่ 7 ผู้มีงานทำ จำแนกตามสถานภาพการทำงาน อุตสาหกรรม
- ตารางที่ 8 ผู้มีงานทำ จำแนกตามอาชีพ จำนวนชั่วโมงทำงานต่อสัปดาห์ การมีเวลาเหลือพอที่จะทำงานเพิ่มขึ้น
- ตารางที่ 9 ผู้มีงานทำ จำแนกตามอุตสาหกรรม จำนวนชั่วโมงทำงานต่อสัปดาห์ การมีเวลาเหลือพอที่จะทำงานเพิ่มขึ้น
- ตารางที่ 10 ผู้มีงานทำ จำแนกตามสถานภาพการทำงาน จำนวนชั่วโมงทำงานต่อสัปดาห์ การมีเวลาเหลือพอที่จะทำงานเพิ่มขึ้น
- ตารางที่ 11 ผู้มีงานทำ จำแนกตามกลุ่มอายุ ชั่วโมงการทำงานต่อสัปดาห์ การมีเวลาเหลือพอที่จะทำงานเพิ่มขึ้น
- ตารางที่ 12 จำนวนผู้ว่างงาน ที่หางานทำ จำแนกตามระยะเวลาที่หางานทำ ระดับการศึกษาที่สำเร็จ
- ตารางที่ 13 จำนวนผู้ว่างงาน ที่เคยทำงานมาก่อน จำแนกอาชีพที่ทำครั้งสุดท้าย อุตสาหกรรมที่ทำครั้งสุดท้าย
- ตารางที่ 14 ลูกจ้าง จำแนกตามค่าจ้างเฉลี่ย ผลประโยชน์อื่นๆ ที่ได้รับ อุตสาหกรรม
- ตารางที่ 15 ลูกจ้างเอกชน จำแนกตามค่าจ้างเฉลี่ย ผลประโยชน์อื่นๆ ที่ได้รับ อุตสาหกรรม
- ตารางที่ 16 ลูกจ้างรัฐบาล จำแนกตามค่าจ้างเฉลี่ย ผลประโยชน์อื่นๆ ที่ได้รับ อุตสาหกรรม
- ตารางที่ 17 ลูกจ้าง จำแนกตาม อาชีพ ระดับของรายได้
- ตารางที่ 18 ลูกจ้าง จำแนกตาม อุตสาหกรรม ระดับของรายได้

ภาคเหนือ
Northern Region

ตารางสถิติในรูป Format Excel

- ตารางที่ 1 จำนวนประชากร จำแนกตามกลุ่มอายุ สถานภาพแรงงาน
- ตารางที่ 2 จำนวนประชากรอายุ 15 ปี ขึ้นไป จำแนกตามสถานภาพสมรส สถานภาพแรงงาน
- ตารางที่ 3 จำนวนประชากรอายุ 15 ปีขึ้นไป จำแนกตามระดับการศึกษาที่สำเร็จ สถานภาพแรงงาน
- ตารางที่ 4 ผู้มีงานทำ จำแนกตามระดับการศึกษาที่สำเร็จ อาชีพ
- ตารางที่ 5 ผู้มีงานทำ จำแนกตามระดับการศึกษาที่สำเร็จ อุตสาหกรรม
- ตารางที่ 6 ผู้มีงานทำ จำแนกตามสถานภาพการทำงาน อาชีพ
- ตารางที่ 7 ผู้มีงานทำ จำแนกตามสถานภาพการทำงาน อุตสาหกรรม
- ตารางที่ 8 ผู้มีงานทำ จำแนกตามอาชีพ จำนวนชั่วโมงทำงานต่อสัปดาห์ การมีเวลาเหลือพอที่จะทำงานเพิ่มขึ้น
- ตารางที่ 9 ผู้มีงานทำ จำแนกตามอุตสาหกรรม จำนวนชั่วโมงทำงานต่อสัปดาห์ การมีเวลาเหลือพอที่จะทำงานเพิ่มขึ้น
- ตารางที่ 10 ผู้มีงานทำ จำแนกตามสถานภาพการทำงาน จำนวนชั่วโมงทำงานต่อสัปดาห์ การมีเวลาเหลือพอที่จะทำงานเพิ่มขึ้น
- ตารางที่ 11 ผู้มีงานทำ จำแนกตามกลุ่มอายุ ชั่วโมงการทำงานต่อสัปดาห์ การมีเวลาเหลือพอที่จะทำงานเพิ่มขึ้น
- ตารางที่ 12 จำนวนผู้ว่างงาน ที่หางานทำ จำแนกตามระยะเวลาที่หางานทำ ระดับการศึกษาที่สำเร็จ
- ตารางที่ 13 จำนวนผู้ว่างงาน ที่เคยทำงานมาก่อน จำแนกอาชีพที่ทำครั้งสุดท้าย อุตสาหกรรมที่ทำครั้งสุดท้าย
- ตารางที่ 14 ลูกจ้าง จำแนกตามค่าจ้างเฉลี่ย ผลประโยชน์อื่นๆ ที่ได้รับ อุตสาหกรรม
- ตารางที่ 15 ลูกจ้างเอกชน จำแนกตามค่าจ้างเฉลี่ย ผลประโยชน์อื่นๆ ที่ได้รับ อุตสาหกรรม
- ตารางที่ 16 ลูกจ้างรัฐบาล จำแนกตามค่าจ้างเฉลี่ย ผลประโยชน์อื่นๆ ที่ได้รับ อุตสาหกรรม
- ตารางที่ 17 ลูกจ้าง จำแนกตาม อาชีพ ระดับของรายได้
- ตารางที่ 18 ลูกจ้าง จำแนกตาม อุตสาหกรรม ระดับของรายได้

ภาคตะวันออกเฉียงเหนือ
Northeastern Region

ตารางสถิติในรูป Format Excel

- ตารางที่ 1 จำนวนประชากร จำแนกตามกลุ่มอายุ สถานภาพแรงงาน
- ตารางที่ 2 จำนวนประชากรอายุ 15 ปี ขึ้นไป จำแนกตามสถานภาพสมรส สถานภาพแรงงาน
- ตารางที่ 3 จำนวนประชากรอายุ 15 ปีขึ้นไป จำแนกตามระดับการศึกษาที่สำเร็จ สถานภาพแรงงาน
- ตารางที่ 4 ผู้มีงานทำ จำแนกตามระดับการศึกษาที่สำเร็จ อาชีพ
- ตารางที่ 5 ผู้มีงานทำ จำแนกตามระดับการศึกษาที่สำเร็จ อุตสาหกรรม
- ตารางที่ 6 ผู้มีงานทำ จำแนกตามสถานภาพการทำงาน อาชีพ
- ตารางที่ 7 ผู้มีงานทำ จำแนกตามสถานภาพการทำงาน อุตสาหกรรม
- ตารางที่ 8 ผู้มีงานทำ จำแนกตามอาชีพ จำนวนชั่วโมงทำงานต่อสัปดาห์ การมีเวลาเหลือพอที่จะทำงานเพิ่มขึ้น
- ตารางที่ 9 ผู้มีงานทำ จำแนกตามอุตสาหกรรม จำนวนชั่วโมงทำงานต่อสัปดาห์ การมีเวลาเหลือพอที่จะทำงานเพิ่มขึ้น
- ตารางที่ 10 ผู้มีงานทำ จำแนกตามสถานภาพการทำงาน จำนวนชั่วโมงทำงานต่อสัปดาห์ การมีเวลาเหลือพอที่จะทำงานเพิ่มขึ้น
- ตารางที่ 11 ผู้มีงานทำ จำแนกตามกลุ่มอายุ ชั่วโมงการทำงานต่อสัปดาห์ การมีเวลาเหลือพอที่จะทำงานเพิ่มขึ้น
- ตารางที่ 12 จำนวนผู้ว่างงาน ที่หางานทำ จำแนกตามระยะเวลาที่หางานทำ ระดับการศึกษาที่สำเร็จ และ เพศ
- ตารางที่ 13 จำนวนผู้ว่างงาน ที่เคยทำงานมาก่อน จำแนกอาชีพที่ทำครั้งสุดท้าย อุตสาหกรรมที่ทำครั้งสุดท้าย
- ตารางที่ 14 ลูกจ้าง จำแนกตามค่าจ้างเฉลี่ย ผลประโยชน์อื่นๆ ที่ได้รับ อุตสาหกรรม
- ตารางที่ 15 ลูกจ้างเอกชน จำแนกตามค่าจ้างเฉลี่ย ผลประโยชน์อื่นๆ ที่ได้รับ อุตสาหกรรม
- ตารางที่ 16 ลูกจ้างรัฐบาล จำแนกตามค่าจ้างเฉลี่ย ผลประโยชน์อื่นๆ ที่ได้รับ อุตสาหกรรม
- ตารางที่ 17 ลูกจ้าง จำแนกตาม อาชีพ ระดับของรายได้
- ตารางที่ 18 ลูกจ้าง จำแนกตาม อุตสาหกรรม ระดับของรายได้

ภาคใต้
Southern Region

ตารางสถิติในรูป Format Excel

- ตารางที่ 1 จำนวนประชากร จำแนกตามกลุ่มอายุ สถานภาพแรงงาน
- ตารางที่ 2 จำนวนประชากรอายุ 15 ปี ขึ้นไป จำแนกตามสถานภาพสมรส สถานภาพแรงงาน
- ตารางที่ 3 จำนวนประชากรอายุ 15 ปีขึ้นไป จำแนกตามระดับการศึกษาที่สำเร็จ สถานภาพแรงงาน
- ตารางที่ 4 ผู้มีงานทำ จำแนกตามระดับการศึกษาที่สำเร็จ อาชีพ
- ตารางที่ 5 ผู้มีงานทำ จำแนกตามระดับการศึกษาที่สำเร็จ อุตสาหกรรม
- ตารางที่ 6 ผู้มีงานทำ จำแนกตามสถานภาพการทำงาน อาชีพ
- ตารางที่ 7 ผู้มีงานทำ จำแนกตามสถานภาพการทำงาน อุตสาหกรรม
- ตารางที่ 8 ผู้มีงานทำ จำแนกตามอาชีพ จำนวนชั่วโมงทำงานต่อสัปดาห์ การมีเวลาเหลือพอที่จะทำงานเพิ่มขึ้น
- ตารางที่ 9 ผู้มีงานทำ จำแนกตามอุตสาหกรรม จำนวนชั่วโมงทำงานต่อสัปดาห์ การมีเวลาเหลือพอที่จะทำงานเพิ่มขึ้น
- ตารางที่ 10 ผู้มีงานทำ จำแนกตามสถานภาพการทำงาน จำนวนชั่วโมงทำงานต่อสัปดาห์ การมีเวลาเหลือพอที่จะทำงานเพิ่มขึ้น
- ตารางที่ 11 ผู้มีงานทำ จำแนกตามกลุ่มอายุ ชั่วโมงการทำงานต่อสัปดาห์ การมีเวลาเหลือพอที่จะทำงานเพิ่มขึ้น
- ตารางที่ 12 จำนวนผู้ว่างงาน ที่หางานทำ จำแนกตามระยะเวลาที่หางานทำ ระดับการศึกษาที่สำเร็จ
- ตารางที่ 13 จำนวนผู้ว่างงาน ที่เคยทำงานมาก่อน จำแนกอาชีพที่ทำครั้งสุดท้าย อุตสาหกรรมที่ทำครั้งสุดท้าย
- ตารางที่ 14 ลูกจ้าง จำแนกตามค่าจ้างเฉลี่ย ผลประโยชน์อื่นๆ ที่ได้รับ อุตสาหกรรม
- ตารางที่ 15 ลูกจ้างเอกชน จำแนกตามค่าจ้างเฉลี่ย ผลประโยชน์อื่นๆ ที่ได้รับ อุตสาหกรรม
- ตารางที่ 16 ลูกจ้างรัฐบาล จำแนกตามค่าจ้างเฉลี่ย ผลประโยชน์อื่นๆ ที่ได้รับ อุตสาหกรรม
- ตารางที่ 17 ลูกจ้าง จำแนกตาม อาชีพ ระดับของรายได้
- ตารางที่ 18 ลูกจ้าง จำแนกตาม อุตสาหกรรม ระดับของรายได้