

การสำรวจภาวะการทำงานของประชากร

ทั่วประเทศ

ไตรมาสที่ 1 : มกราคม-มีนาคม 2552



THE LABOR FORCE SURVEY

WHOLE KINGDOM

QUARTER 1 : JANUARY-MARCH 2009



S2013F5200Q01000B1

Q01



สำนักงานสถิติแห่งชาติ

กระทรวงเทคโนโลยีสารสนเทศและการสื่อสาร

NATIONAL STATISTICAL OFFICE

MINISTRY OF INFORMATION AND COMMUNICATION TECHNOLOGY

คำนำ

บทสรุปสำหรับผู้บริหาร

สารบัญแบบภูมิ

สารบัญตาราง

บทที่ 1 บทนำ

- * ความเป็นมาและวัตถุประสงค์
- * ด้มรวม
- * สัปดาห์แห่งการสำรวจ
- * คำอธิบายศัพท์ แนวคิด คำจำกัดความ

บทที่ 2 ผลการสำรวจที่สำคัญ

- * ลักษณะของกำลังแรงงาน
- * การมีส่วนร่วมในกำลังแรงงาน
- * กำลังแรงงานที่เป็นผู้มีงานทำ
- * การว่างงาน
- * ลักษณะของกำลังแรงงานที่ว่างงาน
- * ชั่วโมงทำงาน
- * ค่าจ้างและเงินเดือน
- * ผลประโยชน์เพิ่มเติม

ภาคผนวก

- * ภาคผนวก ก ระเบียบวิธี
- * ภาคผนวก ข ตารางสถิติ
 - * ทวีราชอาณาจักร
 - * กรุงเทพมหานคร
 - * ภาคกลาง
 - * ภาคเหนือ
 - * ภาคตะวันออกเฉียงเหนือ
 - * ภาคใต้

คณะผู้จัดทำ CD-ROM

หน่วยงานที่เผยแพร่

ตารางสถิติในรูปแบบ Format Excel

- * ทวีราชอาณาจักร
- * กรุงเทพมหานคร
- * ภาคกลาง
- * ภาคเหนือ
- * ภาคตะวันออกเฉียงเหนือ
- * ภาคใต้

หน่วยงานที่เผยแพร่

สำนักสถิติพยากรณ์
สำนักงานสถิติแห่งชาติ
ถนนหลานหลวง เขตป้อมปราบศัตรูพ่าย กทม. 10100
โทรศัพท์ 0 2281 0333 ต่อ 1413
โทรสาร 0 2281 6438
ไปรษณีย์อิเล็กทรอนิกส์ : binfopub@nso.go.th

หรือ

สำนักงานสถิติเศรษฐกิจสังคมและประชามติ 1
กลุ่มสถิติแรงงาน
โทร. 0 2281 0333 ต่อ 1226
โทรสาร 0 2281 8617
ไปรษณีย์อิเล็กทรอนิกส์: slaborfs@nso.go.th

Distributed by

Statistical Forecasting Bureau,
National Statistical Office,
Larn Luang Rd., Bangkok 10100, THAILAND
Tel. : + 66 2281 0333 ext. 1413
Fax : + 66 2281 6438
E-mail : binfopub@nso.go.th

Or

Bureau of Social - Economic and Opinion 1
Labor Statistics Group
Tel. : + 66 2281 0333 ext. 1226
Fax : + 66 2281 8617
E-mail : slaborfs@nso.go.th

ปีที่จัดพิมพ์

2552

Published

2009

คำนำ

สำนักงานสถิติแห่งชาติ ได้เริ่มจัดทำโครงการสำรวจภาวะการทำงานของประชากร ตั้งแต่ พ.ศ. 2506 ในช่วง พ.ศ. 2514-2526 ได้ทำการสำรวจปีละ 2 รอบ โดยรอบแรกเป็นการสำรวจนอกฤดูการเกษตรระหว่างเดือนมกราคมถึงเดือนมีนาคม รอบที่ 2 เป็นการสำรวจในฤดูการเกษตรระหว่างเดือนกรกฎาคมถึงเดือนกันยายน และช่วง พ.ศ. 2527-2540 ทำการสำรวจเป็นปีละ 3 รอบ คือ รอบที่ 1 สำรวจในเดือนกุมภาพันธ์ รอบที่ 2 สำรวจในเดือนพฤษภาคม รอบที่ 3 สำรวจในเดือนสิงหาคม และช่วง พ.ศ. 2541-2543 ทำการสำรวจเพิ่มอีก 1 รอบ เป็นรอบที่ 4 ในเดือนพฤศจิกายน ซึ่งทำให้ได้ข้อมูลเป็นรายไตรมาส

เพื่อสนองความต้องการใช้ข้อมูลในระดับจังหวัด สำนักงานสถิติแห่งชาติ ได้ขยายขนาดตัวอย่างและนำเสนอข้อมูลเป็นระดับจังหวัด ทั้งนี้ตั้งแต่ พ.ศ. 2537 เป็นต้นมา

สำหรับการสำรวจตั้งแต่ พ.ศ. 2544 เป็นต้นไป ได้ดำเนินการสำรวจเป็นรายเดือนแล้วนำข้อมูล 3 เดือนรวมกันเพื่อเสนอข้อมูลเป็นรายไตรมาส และได้มีการปรับอายุผู้อยู่ในกำลังแรงงานจาก 13 ปีขึ้นไปเป็น 15 ปีขึ้นไป เพื่อให้สอดคล้องกับกฎหมายการใช้แรงงานเด็ก ปรับปรุงการจัดจำแนกประเภทของอาชีพ อุตสาหกรรม และสถานภาพการทำงาน ให้สอดคล้องกับมาตรฐานสากล เพื่อให้สามารถเปรียบเทียบข้อมูลกันได้ และปรับเขตการปกครองจากเดิมเขตสุขาภิบาลถูกนำเสนอรวมเป็นนอกเขตเทศบาล มารวมเป็นในเขตเทศบาล ตามพระราชบัญญัติเปลี่ยนแปลงฐานะของสุขาภิบาลเป็นเทศบาล พ.ศ. 2542

รายงานผลการสำรวจฉบับนี้ เป็นรายงานผลการสำรวจภาวะการทำงานของประชากร ฉบับที่ 129 ไตรมาสที่ 1 ซึ่งได้ดำเนินการสำรวจในเดือนมกราคม - มีนาคม 2552

เนื่องจากข้อมูลที่นำเสนอในรายงานฉบับนี้ได้มาจากการสำรวจด้วยระเบียบวิธีตัวอย่าง ซึ่งอาจจะมี ความคลาดเคลื่อนจากการเลือกตัวอย่างและความคลาดเคลื่อนอื่นๆ รวมอยู่ด้วย จึงขอให้ผู้ใช้ข้อมูลได้คำนึงถึง เรื่องนี้ในการใช้ตัวเลขด้วย

PREFACE

The Labor Force Survey has been undertaken by the National Statistical Office since 1963. Beginning in 1971, two rounds of the survey for the whole kingdom had been conducted each year, the first round enumeration was held during January-March coinciding with the non-agricultural season and the second round during July-September coinciding with the agricultural season. From 1984-1997, the survey has been conducted 3 rounds a year. And since 1998, the fourth rounds of the survey for the whole kingdom has been conducted additionally. Since then, the Labor Force Survey has been undertaken 4 rounds a year; the first round in February, the second in May, the third and the fourth round in August and November respectively.

Commencing from survey in 1994, the National Statistical Office has expanded the sample size to serve the requirement of data at provincial level.

In the year of 2001 the survey was conducted monthly, and the survey data of three months were combined to present the quarterly data. The age of persons in labor force were changed from 13 years of age and over to 15 years of age and over in order to agree with the child labor law. The international standard of classification in occupation, industry and status of employment were adopted, and area of local administration which the former sanitary district were included in non-municipal area were presently included in municipal area.

This publication presents the results of the Labor Force Survey conducted in January–March 2009. It is the one hundred and twenty-nine in this series of reports.

The published figures should be utilized with full awareness that the survey was based on the sample estimates, and would be subject to both sampling and non-sampling errors.

บทสรุปสำหรับผู้บริหาร

แผนผังการจำแนกประชากรตามสถานภาพแรงงาน
การสำรวจภาวะการทำงานของประชากร ไตรมาสที่ 1 พ.ศ. 2552



สำนักงานสถิติแห่งชาติ ได้สำรวจภาวะการทำงานของประชากรไตรมาสที่ 1 พ.ศ. 2552 พบว่า เป็นผู้ที่มิมีอายุตั้งแต่ 15 ปีขึ้นไป 52.57 ล้านคน เป็นผู้อยู่ในกำลังแรงงาน 37.53 ล้านคน (ประกอบด้วย ผู้มีงานทำ 36.50 ล้านคน ผู้ว่างงาน 0.78 แสนคน ผู้รอฤดูกาล 2.5 แสนคน) และผู้อยู่นอกกำลังแรงงานอีก 15.04 ล้านคน

เมื่อเปรียบเทียบกับช่วงเวลาเดียวกันกับปี 2551 พบว่า ผู้มีงานทำเพิ่มขึ้น 6.8 แสนคน (จาก 35.82 ล้านคน เป็น 36.50 ล้านคน) หรือมีงานทำเพิ่มขึ้นร้อยละ 1.9 เมื่อพิจารณาผู้มีงานทำตามสาขาอุตสาหกรรมที่สำคัญต่าง ๆ พบว่า ผู้ทำงานในภาคเกษตรกรรมเพิ่มขึ้น 1 แสนคน (จาก 12.80 ล้านคน เป็น 12.90 ล้านคน) และผู้มีงานทำนอกภาคเกษตรกรรมเพิ่มขึ้นประมาณ 5.8 แสนคน (จาก 23.02 ล้านคน เป็น 23.60 ล้านคน) โดยเพิ่มขึ้นในสาขาขนส่ง/ขายปลีกฯ 3.2 แสนคน สาขาโรงแรมและภัตตาคาร 1.9 แสนคน สาขาก่อสร้าง 9 หมื่นคน สาขาการบริหารราชการและการป้องกันประเทศ 8 หมื่นคน สาขาขนส่งฯ 5 หมื่นคน ส่วนที่ลดลงเป็นสาขาการผลิต 2.2 แสนคน ที่เหลืออยู่ในสาขาอื่น ๆ

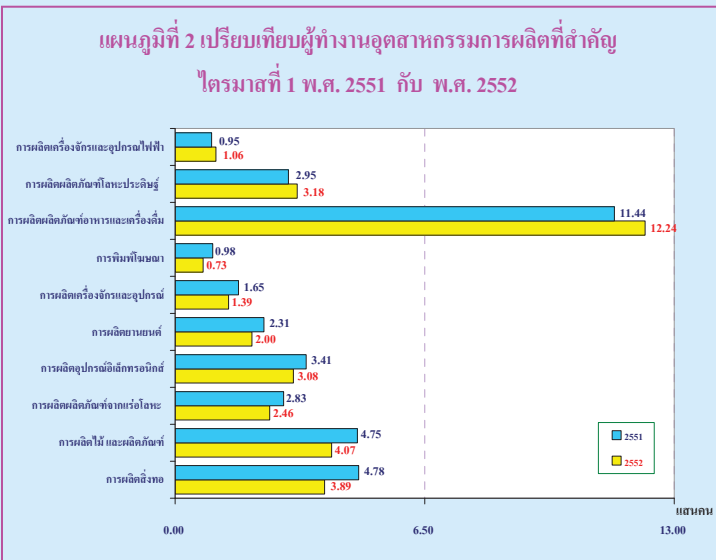
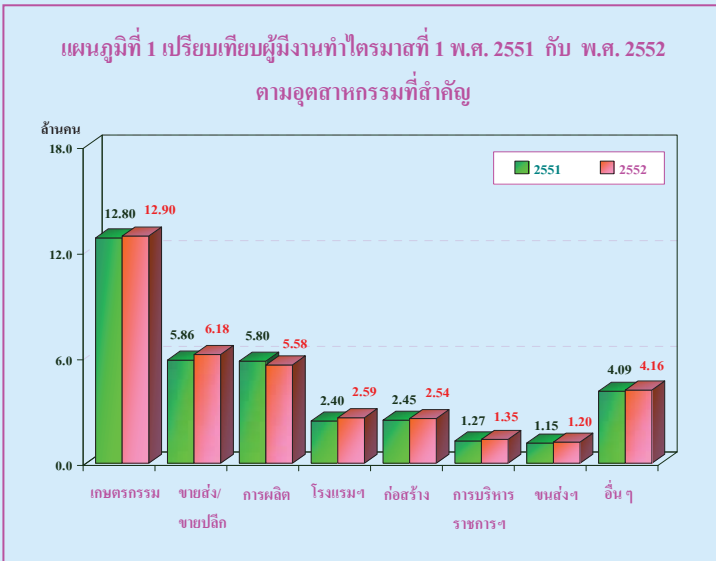

สำหรับอุตสาหกรรมการผลิตที่ลดลง หากพิจารณาในกลุ่มอุตสาหกรรมย่อยของการผลิตต่างๆ ที่สำคัญ ได้แก่ การผลิตสิ่งทอลดลง 8.9 หมื่นคน การผลิตไม้และผลิตภัณฑ์จากไม้ลดลง 6.8 หมื่นคน การผลิตผลิตภัณฑ์จากแร่โลหะลดลง 3.7 หมื่นคน การผลิตอุปกรณ์อิเล็กทรอนิกส์ 3.3 หมื่นคน การผลิตยานยนต์ลดลง 3.1 หมื่นคน การผลิตเครื่องจักรและอุปกรณ์ลดลง 2.6 หมื่นคน การพิมพ์โฆษณาลดลง 2.5 หมื่นคน ส่วนการผลิตผลิตภัณฑ์อาหารและเครื่องดื่ม เพิ่มขึ้น 8 หมื่นคน การผลิตผลิตภัณฑ์ที่ทำจากโลหะประดิษฐ์เพิ่มขึ้น 2.3 หมื่นคน และการผลิตเครื่องจักรและอุปกรณ์ไฟฟ้าเพิ่มขึ้น 1.1 หมื่นคน

แผนภูมิที่ 3 เปรียบเทียบผู้มีงานทำ จำแนกตามชั่วโมงทำงาน/วัน ไตรมาสที่ 1 พ.ศ. 2551 กับ พ.ศ. 2552

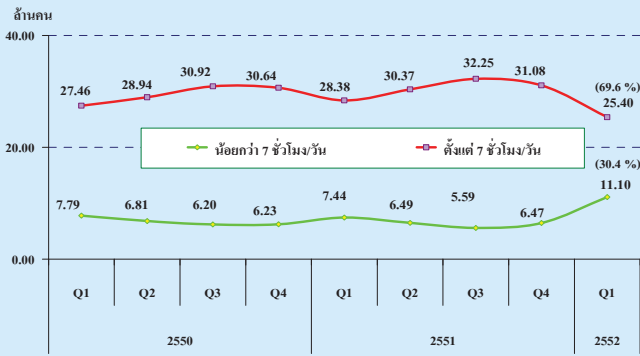

แผนภูมิที่ 4 จำนวนและอัตราการว่างงาน ไตรมาสที่ 1 พ.ศ. 2551 กับ พ.ศ. 2552

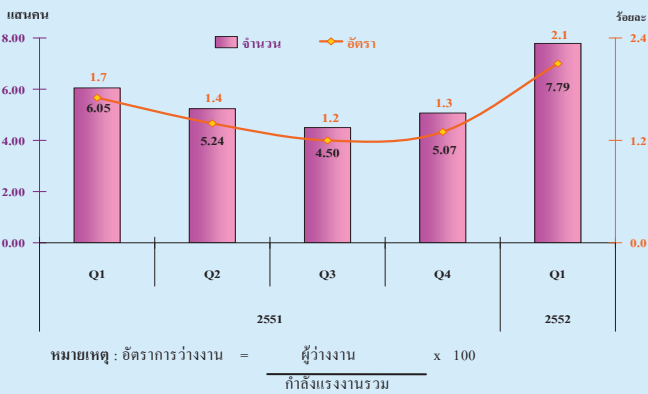

แผนภูมิที่ 5 เปรียบเทียบอัตราการว่างงาน ไตรมาสที่ 1 พ.ศ. 2551 กับ พ.ศ. 2552 ตามกลุ่มอายุ

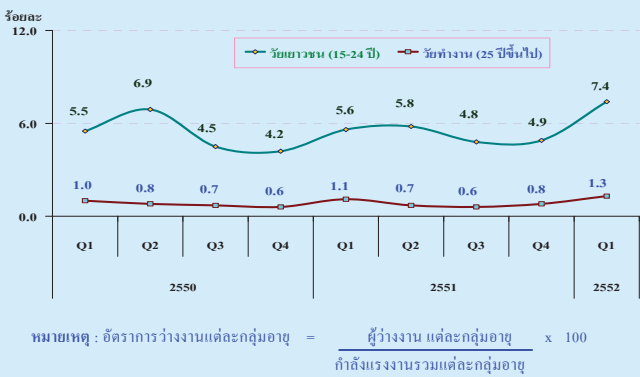

แผนภูมิที่ 6 จำนวนผู้ว่างงาน ตามประสบการณ์การทำงาน ไตรมาสที่ 1 พ.ศ. 2552

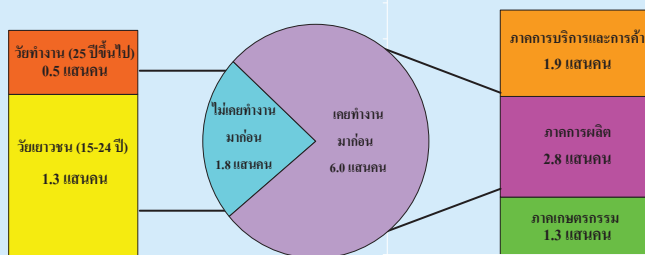

อนึ่ง หากพิจารณาชั่วโมงทำงานต่อวันของผู้มีงานทำ ในไตรมาสที่ 1 พ.ศ. 2552 พบว่า ผู้มีงานทำส่วนใหญ่ทำงานตั้งแต่ 7 ชั่วโมงขึ้นไปต่อวัน ซึ่งถือได้ว่าเป็นผู้ทำงานเต็มที่ในเรื่องชั่วโมงทำงาน มีจำนวน 25.40 ล้านคน หรือร้อยละ 69.6 ของผู้มีงานทำทั้งสิ้น สำหรับผู้ที่ทำงานน้อยกว่า 7 ชั่วโมงต่อวันมีจำนวน 11.10 ล้านคน หรือร้อยละ 30.4 หากนำมาเปรียบเทียบกับช่วงเวลาเดียวกันของปีที่แล้ว จะเห็นว่าจำนวนของผู้ที่ทำงานตั้งแต่ 7 ชั่วโมงขึ้นไปต่อวันมีจำนวนลดลง ประมาณ 2.98 ล้านคน และผู้มีงานทำที่ทำงานน้อยกว่า 7 ชั่วโมงต่อวัน มีจำนวนเพิ่มขึ้น 3.66 ล้านคน

สำหรับจำนวนผู้ว่างงานในไตรมาสที่ 1 พ.ศ. 2552 มีจำนวนทั้งสิ้น 7.8 แสนคน หรือคิดเป็นอัตราการว่างงานร้อยละ 2.1 ของกำลังแรงงานรวม ถ้าเปรียบเทียบกับช่วงเวลาเดียวกันกับปี 2551 ผู้ว่างงานเพิ่มขึ้น 1.7 แสนคน (จาก 6.05 แสนคน เป็น 7.79 แสนคน) หากพิจารณาการว่างงานตามกลุ่มอายุ พบว่า กลุ่มเยาวชน (อายุ 15-24 ปี) มีจำนวน 3.6 แสนคน หรือคิดเป็นอัตราการว่างงานร้อยละ 7.4 และกลุ่มวัยทำงาน (อายุ 25 ปีขึ้นไป) จำนวน 4.2 แสนคน มีอัตราการว่างงานร้อยละ 1.3 ถ้าเปรียบเทียบอัตราการว่างงานในช่วงเวลาเดียวกันกับปีที่แล้ว ในกลุ่มเยาวชนมีอัตราการว่างงานเพิ่มขึ้นร้อยละ 1.8 (จาก 5.6 เป็น 7.4) ส่วนในกลุ่มวัยทำงานเพิ่มขึ้นเล็กน้อยเพียงร้อยละ 0.2 (จาก 1.1 เป็น 1.3) เห็นได้ว่าการว่างงานในกลุ่มวัยเยาวชนมีจำนวนมากกว่ากลุ่มอายุวัยทำงาน เนื่องจากเป็นผู้เพิ่งจบการศึกษาใหม่ ยังขาดประสบการณ์ในการหางานทำ ทำให้โอกาสการบรรจุเข้าทำงานมีน้อยกว่า

เมื่อพิจารณาผู้ว่างงานตามประสบการณ์การทำงาน ในไตรมาสที่ 1 พ.ศ. 2552 พบว่า จากจำนวนผู้ว่างงาน 7.8 แสนคน ประกอบด้วย เป็นผู้ที่ไม่เคยทำงานมาก่อน 1.8 แสนคน โดยเป็นวัยเยาวชน (15-24 ปี) 1.3 แสนคน และวัยทำงาน (25 ปีขึ้นไป) 0.5 แสนคน อีกกลุ่มหนึ่งเป็นผู้ว่างงานที่เคยทำงานมาก่อน 6.0 แสนคน ซึ่งว่างงานจากภาคการผลิต 2.8 แสนคน ภาคบริการและการค้า 1.9 แสนคน และจากภาคเกษตรกรรมอีกประมาณ 1.3 แสนคน

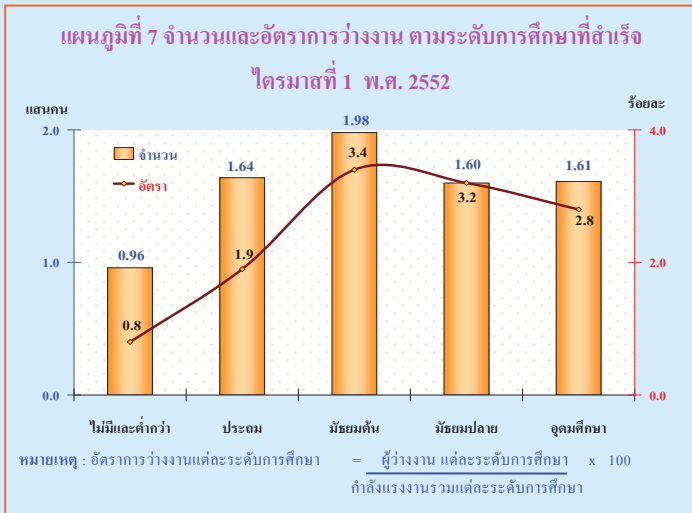

สำหรับผู้ว่างงาน ตามระดับการศึกษาที่สำเร็จ ในไตรมาสที่ 1 พ.ศ. 2552 พบว่า ผู้ที่จบการศึกษาในระดับมัธยมศึกษาตอนต้นว่างงานสูงสุดจำนวน 1.98 แสนคน รองลงมาเป็นผู้มีการศึกษาในระดับประถมศึกษา 1.64 แสนคน ระดับอุดมศึกษา 1.61 แสนคน ระดับมัธยมศึกษาตอนปลาย 1.60 แสนคน และผู้ไม่มีการศึกษาและต่ำกว่าประถมศึกษา 9.6 หมื่นคน ตามลำดับ

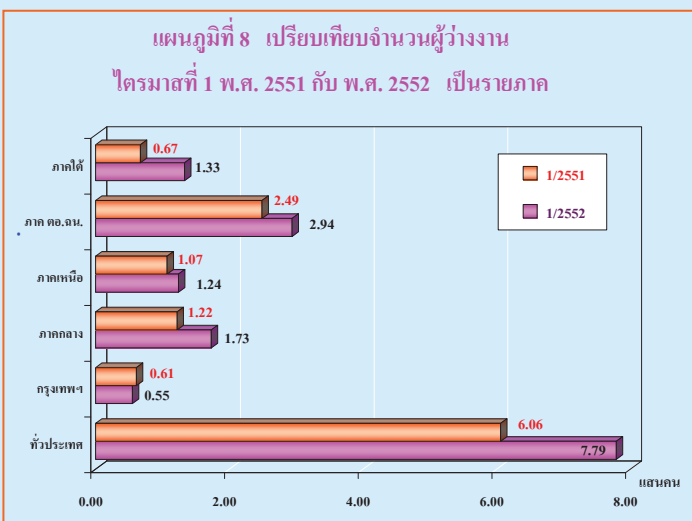

เมื่อพิจารณาเปรียบเทียบจำนวนผู้ว่างงานเป็นรายภาค พบว่า ภาคใต้ มีผู้ว่างงานเพิ่มขึ้นมากที่สุด 6.6 หมื่นคน (จาก 0.67 แสนคน เป็น 1.33 แสนคน) รองลงมาคือภาคกลาง เพิ่มขึ้น 5.1 หมื่นคน (จาก 1.22 แสนคน เป็น 1.73 แสนคน) ภาคตะวันออกเฉียงเหนือ เพิ่มขึ้น 4.5 หมื่นคน ภาคเหนือเพิ่มขึ้น 1.7 หมื่นคน ส่วนกรุงเทพมหานครมีผู้ว่างงานลดลง 6 พันคน

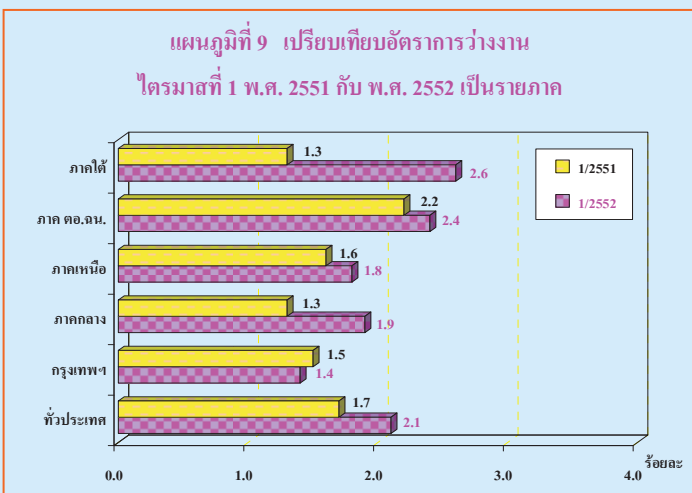

หากพิจารณาเป็นอัตราการว่างงาน ภาคใต้มีอัตราการว่างงานสูงที่สุดคือร้อยละ 2.6 รองลงมาเป็น ภาคตะวันออกเฉียงเหนือร้อยละ 2.4 สำหรับภาคกลางและภาคเหนือ มีสัดส่วนใกล้เคียงกันคือร้อยละ 1.9 และ 1.8 ตามลำดับ ส่วนกรุงเทพมหานครมีอัตราการว่างงานน้อยที่สุด คือ ร้อยละ 1.4 ตามลำดับ และเมื่อเปรียบเทียบอัตราการว่างงานกับช่วงเวลาเดียวกันกับปี 2551 พบว่า อัตราการว่างงานทั่วประเทศเพิ่มขึ้นร้อยละ 0.4 โดยภาคใต้มีอัตราการว่างงานเพิ่มขึ้นสูงสุดคือร้อยละ 1.3 ภาคกลางเพิ่มขึ้นร้อยละ 0.6 ภาคตะวันออกเฉียงเหนือและภาคเหนือมีอัตราการว่างงานเพิ่มขึ้นเท่ากันคือร้อยละ 0.2 ในขณะที่กรุงเทพมหานครมีอัตราการว่างงานลดลงร้อยละ 0.1

EXECUTIVE SUMMARY

CHART OF THE NUMBER OF POPULATION BY LABOR FORCE
THE LABOR FORCE SURVEY , QUARTER 1 : 2009

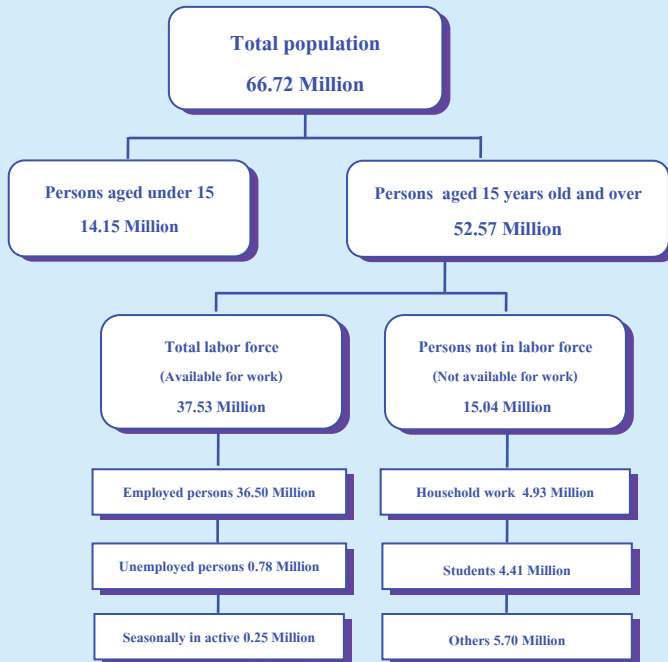

Some major findings of the first quarter of Labor Force Survey in 2009, conducted by NSO showed that there were 52.57 million persons, aged 15 years and over, with this number, 37.53 million were in the total labor force (36.50 million were employed, 0.78 million were unemployed and 0.25 million were seasonally inactive labor force) and 15.04 million were not in the labor force.

Comparing to the same period of 2008, the persons employed increased 0.68 million persons or about 1.9%. (from 35.82 million to 36.50 million). Considering by industry, it was found that the number of employed persons in agriculture sector increased about 0.10 million (from 12.80 million to 12.90 million). Those in non-agriculture sector increased about 0.58 million persons (from 23.02 million to 23.60 million). This increment was found in various industries, i.e. wholesale and retail trade about (0.32 million), hotel and restaurants about (0.19 million) etc. However, in manufacturing sector, there was a decrease of about 0.22 million persons and the rest were in the other sectors.

As there was a decrease in manufacturing sector of about 0.22 million persons, the numbers were in many industries, i.e. Textiles 8.9 ten thousand persons, Wood and of products of wood 6.8 ten thousand persons, Non-metallic mineral product 3.7 ten thousand persons, Electronic 3.3 ten thousand persons, Automotive 3.1 ten thousand persons, Machinery and equipment 2.6 ten thousand persons, Printing and reproduction of recorded media 2.5 ten thousand persons. There were some industries with the increased number of employed persons, such as Food products and beverages 8.0 ten thousand persons, Fabricated metal products 2.3 ten thousand persons and Machinery and equipment n.e.c. 1.1 ten thousand persons.

**FIGURE 1 COMPARISON OF THE NUMBER OF EMPLOYED PERSONS
BETWEEN QUARTER 1 OF 2008 AND 2009 BY INDUSTRY**

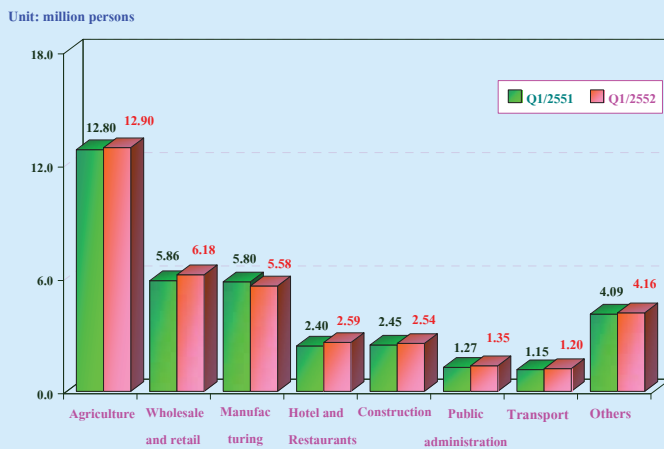

**FIGURE 2 COMPARISON OF THE NUMBER OF EMPLOYED PERSONS
BETWEEN QUARTER 1 OF 2008 AND 2009 BY MANUFACTURING INDUSTRY**

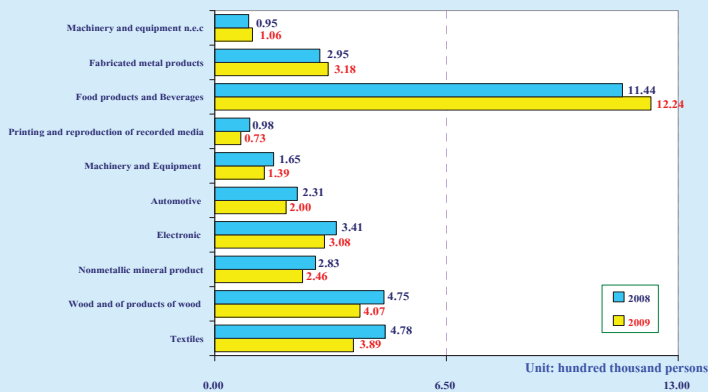
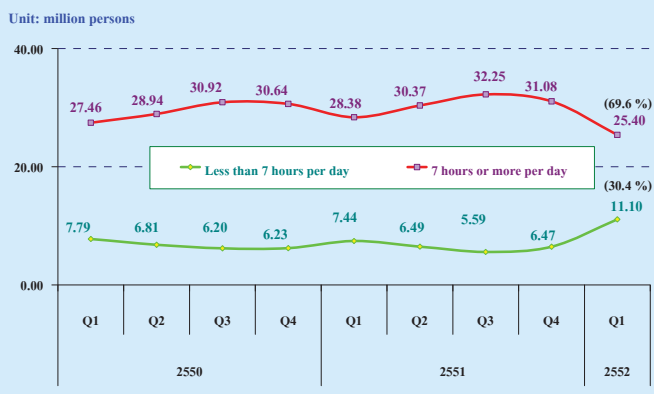

FIGURE 3 COMPARISON OF THE NUMBER OF EMPLOYED PERSONS BETWEEN QUARTER 1 OF 2008 AND 2009 BY HOURS-WORKED



Regarding employed persons by hours worked per day, the results of quarter 1 showed that about 25.40 million persons or 69.6% of the employed persons worked more than 7 hours a day. On the other word, about 11.10 million persons or 30.4% of employed persons worked less than 7 hours a day.

Comparing to the same period of last year, the results revealed that the employed persons working more than 7 hours a day decreased, of about 2.98 million and those working less than 7 hours a day increased, of about 3.66 million.

FIGURE 4 NUMBER AND UNEMPLOYMENT RATE BETWEEN QUARTER 1 OF 2008 AND 2009



From the 1st quarter of 2009, there were 0.78 million unemployed persons or 2.1% of the unemployment rate. Comparing to the same period of last year, the number of unemployment increased by 0.17 million (from 0.61 million to 0.78 million). Considering by age group, there were 0.36 million persons in a youth group (15 – 24 years old) or 7.4% of the unemployment rate and 0.42 million persons in adult group (25 years and over) or 1.3% of the unemployment rate.

FIGURE 5 COMPARISON OF UNEMPLOYMENT RATE BETWEEN QUARTER 1 OF 2008 AND 2009 BY AGE GROUP

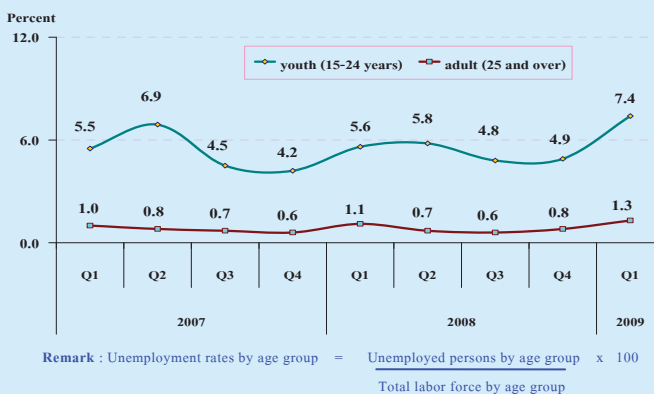

Comparing to last year, the unemployment rate increased about 1.8% in the youth group, (from 5.6% to 7.4%), while in the worker group, it increased very small proportion of about 0.2% (from 1.1% to 1.3%). The bigger figures of unemployment rate in the youth group was due to the less experience in seeking a job.

FIGURE 6 NUMBER OF UNEMPLOYED PERSONS BY EXPERIENCE OF WORK QUARTER 1 : 2009

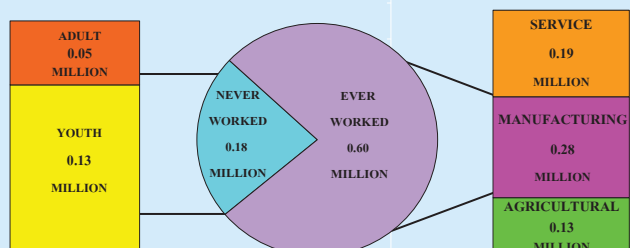

Concerning unemployed persons by experience in work, about 0.18 million had never worked. With this number, 0.13 million were from the youth group and 0.05 million from the adult group. About 0.6 million of unemployed persons had ever worked. They were unemployed from manufacturing 0.28 million, from service sector 0.19 million and the least from the agriculture sector, of about 0.13 million.

FIGURE 7 NUMBER AND UNEMPLOYMENT RATES BY LEVEL OF EDUCATION, QUARTER 1 : 2009

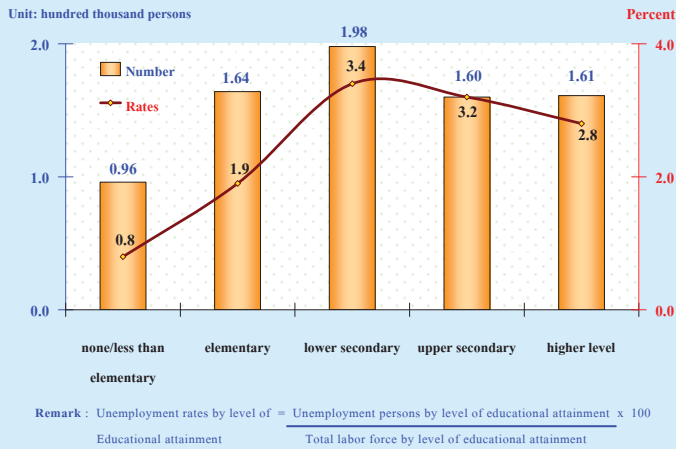

For level of educational attainment of the unemployed persons, it showed that the highest number of unemployed persons was with lower secondary level, (0.19 million), followed by the elementary level, higher level and upper secondary level, which were very close number of about 0.16 million. Unemployed persons with less than elementary and no education were about 96,000 persons.

FIGURE 8 COMPARISON OF THE NUMBER OF UNEMPLOYMENT BETWEEN QUARTER 1 OF 2008 AND 2009 BY REGION

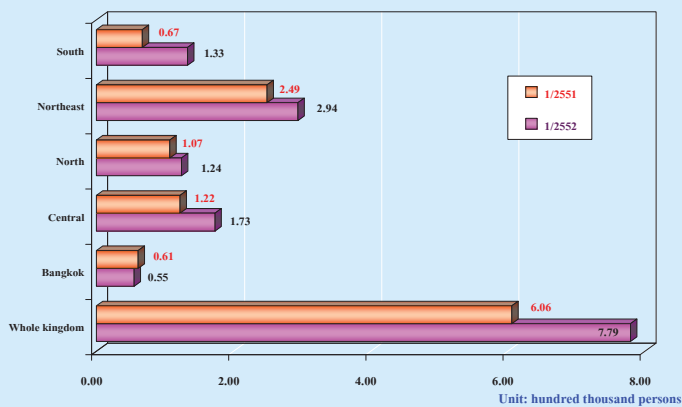

Comparing by region, it was found that the highest number of unemployment was in the South which increased by 66,000 persons, followed by the Central (51,000 persons), the Northeast (45,000 persons) and the North (17,000 persons), while it decreased by 6,000 persons in Bangkok.

Similarly, the unemployment rates was highest, about 2.6%, in the South, followed by the Northeast (2.4%), the Central (1.9%), the North (1.8%) and Bangkok (1.4%).

FIGURE 9 COMPARISON OF UNEMPLOYMENT RATES BETWEEN QUARTER 1 OF 2008 AND 2009 BY REGION

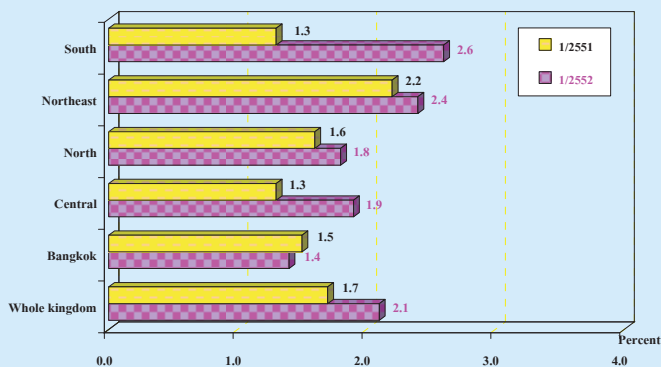

Comparing with the same period of last year, it showed that the unemployment rates increased 0.4%, the South had the highest unemployment rate (1.3%), the Central (0.6%), the Northeast and North with the same rate (0.2%). However, there was a decrease in Bangkok by 0.1%.

สารบัญแผนภูมิ

- แผนภูมิ 1 จำนวนผู้มีงานทำ จำแนกตามภาค
- แผนภูมิ 2 อัตราการมีส่วนร่วมในกำลังแรงงาน จำแนกตามหมวดอายุ
- แผนภูมิ 3 อัตราการมีส่วนร่วมในกำลังแรงงาน จำแนกตามระดับการศึกษาที่สำเร็จ
- แผนภูมิ 4 ร้อยละของผู้มีงานทำ จำแนกตามสถานภาพการทำงาน
- แผนภูมิ 5 อัตราการว่างงาน จำแนกตามกลุ่มอายุ
- แผนภูมิ 6 อัตราการว่างงาน จำแนกตามระดับการศึกษา
- แผนภูมิ 7 ร้อยละของลูกจ้าง จำแนกตามระดับค่าจ้าง/เงินเดือน

สารบัญตาราง

- ตาราง ก** จำนวนและอัตราร้อยละของประชากร จำแนกตามสถานภาพแรงงาน เพศ และเขตการปกครอง
- ตาราง ข** จำนวนและอัตราร้อยละของประชากร จำแนกตามสถานภาพแรงงาน เพศ ภาค และเขตการปกครอง
- ตาราง ค** อัตราการมีส่วนร่วมในกำลังแรงงาน จำแนกตามหมวดอายุ เพศ ภาค และเขตการปกครอง
- ตาราง ฉ** อัตราการมีส่วนร่วมในกำลังแรงงาน จำแนกตามสถานภาพสมรส เพศ และเขตการปกครอง
- ตาราง ง** อัตราการมีส่วนร่วมในกำลังแรงงาน จำแนกตามระดับการศึกษาที่สำเร็จ เพศ และเขตการปกครอง
- ตาราง จ** จำนวนและอัตราร้อยละของผู้มีงานทำ จำแนกตามสถานภาพทำงาน ภาค และเขตการปกครอง
- ตาราง ฉ** จำนวนและอัตราร้อยละของผู้มีงานทำ จำแนกตามหมวดอุตสาหกรรม ภาค และเขตการปกครอง
- ตาราง ช** จำนวนและอัตราร้อยละของผู้มีงานทำ จำแนกตามอาชีพ ภาค และเขตการปกครอง
- ตาราง ซ** จำนวนและอัตราร้อยละของผู้มีงานทำ จำแนกตามระดับการศึกษาที่สำเร็จ ภาค และเขตการปกครอง
- ตาราง ฅ** อัตราการว่างงาน ในไตรมาสที่ 1 เดือนมกราคม – มีนาคม พ.ศ.2552
- ตาราง ฎ** อัตราการว่างงาน จำแนกตามหมวดอายุ เพศ ภาค และเขตการปกครอง
- ตาราง ฏ** อัตราการว่างงาน จำแนกตามระดับการศึกษาที่สำเร็จ เพศ และเขตการปกครอง
- ตาราง ฐ** จำนวนและอัตราร้อยละของผู้ว่างงาน จำแนกตามระดับการศึกษาที่สำเร็จ เพศ และเขตการปกครอง
- ตาราง ฑ** จำนวนและอัตราร้อยละของผู้มีงานทำ จำแนกตามชั่วโมงทำงานต่อสัปดาห์
- ตาราง ท** จำนวนและอัตราร้อยละของลูกจ้าง จำแนกตามระดับค่าจ้าง/เงินเดือน เพศ และเขตการปกครอง
- ตาราง ฒ** จำนวนและอัตราร้อยละของลูกจ้าง ภาคเอกชนและภาครัฐบาล ที่ได้รับผลประโยชน์เพิ่มเติมจำแนกตามเพศ และเขตการปกครอง

บทที่ 1

บทนำ

1. ความเป็นมาและวัตถุประสงค์

สำนักงานสถิติแห่งชาติ ได้ทำการสำรวจภาวะการทำงานของประชากรทั่วประเทศอย่างต่อเนื่องเป็นประจำทุกปี เริ่มตั้งแต่ปี พ.ศ. 2506 โดยในช่วงแรกทำการสำรวจปีละ 2 รอบ และใน พ.ศ. 2527 ถึง พ.ศ. 2540 ได้ทำการสำรวจปีละ 3 รอบ โดยรอบที่ 1 ทำการสำรวจในเดือนกุมภาพันธ์ เป็นช่วงหน้าแล้งนอกฤดูการเกษตร รอบที่ 2 สำรวจในเดือนพฤษภาคม เป็นช่วงที่กำลังแรงงานใหม่ที่เพิ่งสำเร็จการศึกษาเริ่มเข้าสู่ตลาดแรงงาน รอบที่ 3 สำรวจในเดือนสิงหาคม เป็นช่วงฤดูการเกษตร และต่อมาใน พ.ศ. 2541 เป็นต้นมาได้เพิ่มการสำรวจอีก 1 รอบรวมเป็น 4 รอบ โดยทำการสำรวจในเดือนพฤศจิกายน ของทุกปี ซึ่งเป็นช่วงฤดูการเก็บเกี่ยวผลผลิตทางการเกษตร ทั้งนี้เพื่อเป็นการนำเสนอข้อมูลที่สะท้อนถึงภาวะการมีงานทำ การว่างงานและการประกอบกิจกรรมต่างๆ ของประชากรทั้งประเทศเป็นรายไตรมาสและต่อเนื่องครบทุกช่วงเวลาของปี

เนื่องจากความจำเป็นต้องการใช้ข้อมูล เพื่อใช้ในการวางแผนและกำหนดนโยบายในระดับจังหวัดมีมากขึ้น สำนักงานสถิติแห่งชาติจึงได้กำหนดขนาดตัวอย่างเพิ่มขึ้นโดยเริ่มตั้งแต่ พ.ศ. 2537 ทั้งนี้เพื่อให้สามารถนำเสนอข้อมูลในระดับจังหวัดได้ โดยเสนอเฉพาะรอบการสำรวจของเดือนกุมภาพันธ์และเดือนสิงหาคมเท่านั้น การสำรวจรอบที่ 4 ในเดือนพฤศจิกายน พ.ศ. 2541 ซึ่งจัดทำเป็นครั้งแรกได้เสนอผลในระดับจังหวัดด้วยและตั้งแต่ปี พ.ศ. 2542 เป็นต้นมา ผลการสำรวจทั้ง 4 รอบได้เสนอผลในระดับจังหวัด

หลังจากเกิดภาวะวิกฤติทางเศรษฐกิจกลางปี 2540 ความต้องการใช้ข้อมูลเพื่อการวางแผนและกำหนดนโยบายด้านแรงงานมีมากขึ้นและเร่งด่วนขึ้นในปี 2544 จึงได้เริ่มดำเนินการสำรวจเป็นรายเดือนแล้ว นำข้อมูล 3 เดือนรวมกันเพื่อเสนอข้อมูลเป็นรายไตรมาส โดยข้อมูลที่สำคัญสามารถนำเสนอในระดับจังหวัด สำหรับข้อมูลของเดือนที่ตรงกับรอบการสำรวจเดิม คือข้อมูลเดือนกุมภาพันธ์ พฤษภาคม และสิงหาคม ได้จัดทำสรุปผลการสำรวจเฉพาะข้อมูลที่สำคัญเพื่อสามารถเปรียบเทียบกับข้อมูลแต่ละรอบของปีที่ผ่านมาได้ และการสำรวจตั้งแต่เดือนกันยายน 2544 เป็นต้นมา สามารถนำเสนอผลของการสำรวจเป็นรายเดือนทุกเดือนโดยสามารถเสนอผลในระดับภาคเท่านั้นเนื่องจากตัวอย่างไม่มากพอที่จะนำเสนอในระดับย่อยกว่านี้ และในขณะเดียวกันได้มีการปรับอายุผู้อยู่ในกำลังแรงงานจาก 13 ปีขึ้นไปเป็น 15 ปีขึ้นไป เพื่อให้สอดคล้องกับกฎหมายการใช้แรงงานเด็ก ปรับปรุงการจัดจำแนกประเภทของอาชีพ อุตสาหกรรมและสถานภาพการทำงานให้สอดคล้องกับมาตรฐานสากลในปัจจุบันเพื่อให้สามารถเปรียบเทียบข้อมูลกันได้ ปรับเขตการปกครองจากเดิมเขตสุขาภิบาลถูกนำเสนอรวมเป็นนอกเขตเทศบาลมารวมเป็นในเขตเทศบาล เนื่องจากพระราชบัญญัติเปลี่ยนแปลงฐานะของสุขาภิบาลเป็นเทศบาล พ.ศ. 2542

วัตถุประสงค์ที่สำคัญของการสำรวจภาวะการทำงานของประชากรเพื่อประมาณจำนวนและลักษณะของกำลังแรงงานภายในประเทศและในจังหวัดต่าง ๆ ในแต่ละไตรมาสของข้อมูลสถิติที่ได้จากการสำรวจ

1. จำนวนประชากรในวัยทำงาน (อายุ 15 ปีขึ้นไป) และจำนวนประชากรนอกวัยทำงานจำแนกตามเพศ

2. จำนวนประชากรในวัยทำงาน จำแนกตามสถานภาพแรงงาน อายุ เพศ สถานภาพสมรส การศึกษาที่สำเร็จ

3. จำนวนผู้มีงานทำ จำแนกตามลักษณะที่น่าสนใจ เช่น อายุ เพศ การศึกษาที่สำเร็จ อาชีพ อุตสาหกรรม สถานภาพการทำงาน ชั่วโมงทำงาน ค่าจ้าง เงินเดือน และผลประโยชน์อื่น ๆ ที่ได้รับจากการทำงาน

4. จำนวนผู้ว่างงาน จำแนกตามลักษณะบางประการที่น่าสนใจ เช่น ระยะเวลาในการหางานทำ งานที่ทำครั้งสุดท้าย สาเหตุการว่างงาน เป็นต้น

2. คู่มือรวม

ประชากรที่อาศัยอยู่ในครัวเรือนส่วนบุคคลและครัวเรือนพิเศษ

3. สัปดาห์แห่งการสำรวจ

หมายถึง ระยะเวลา 7 วัน นับจากวันก่อนวันสัมภาษณ์ย้อนหลังไป 7 วัน เช่น วันสัมภาษณ์คือ วันที่ 9 กุมภาพันธ์ 2547 “ ระหว่าง 7 วันก่อนวันสัมภาษณ์ ” คือ ระหว่างวันที่ 2 ถึง วันที่ 8 กุมภาพันธ์ 2547

4. คำอธิบายศัพท์/แนวคิด/คำจำกัดความ

สำนักงานสถิติแห่งชาติ ได้ปรับปรุงแนวคิดและคำนิยามที่ใช้ในการสำรวจภาวะการทำงาน of ประชากรหลายครั้ง โดยมีวัตถุประสงค์เพื่อให้สอดคล้องกับสภาพที่แท้จริงทางสังคมและเศรษฐกิจของประเทศตลอดจนความต้องการของผู้ใช้ข้อมูล และสอดคล้องกับมาตรฐานสากลขององค์การแรงงานระหว่างประเทศ (ILO) กับองค์การสหประชาชาติ (UN) แนวคิดและคำนิยามที่ใช้ในการสำรวจไตรมาสนี้ได้เริ่มใช้มาตั้งแต่รอบที่ 1 พ.ศ. 2526 มีการปรับปรุง

บ้างตามลำดับ และตั้งแต่ไตรมาสที่ 1 พ.ศ. 2544 ได้กำหนดอายุขั้นต่ำของประชากรวัยทำงานเป็น 15 ปี

คำนิยามที่สำคัญ ๆ ที่ใช้ในการสำรวจ มีดังนี้

ผู้มีงานทำ

ผู้มีงานทำ หมายถึง บุคคลที่มีอายุ 15 ปีขึ้นไป และในสัปดาห์แห่งการสำรวจมีลักษณะอย่างหนึ่งอย่างใด ดังต่อไปนี้

1. ได้ทำงานตั้งแต่ 1 ชั่วโมงขึ้นไป โดยได้รับค่าจ้าง เงินเดือน ผลกำไร เงินปันผลค่าตอบแทนที่มีลักษณะอย่างอื่นสำหรับผลงานที่ทำ เป็นเงินสด หรือสิ่งของ

2. ไม่ได้ทำงาน หรือทำงานน้อยกว่า 1 ชั่วโมง แต่เป็นบุคคลที่มีลักษณะอย่างหนึ่งอย่างใด ดังต่อไปนี้ (ซึ่งจะถือว่าเป็น ผู้ที่ปกติมีงานประจำ)

2.1 ยังได้รับค่าตอบแทน ค่าจ้าง หรือผลประโยชน์อื่น ๆ หรือผลกำไรจากงานหรือธุรกิจ ในระหว่างที่ไม่ได้ทำงาน

2.2 ไม่ได้รับค่าตอบแทน ค่าจ้าง หรือผลประโยชน์อื่น ๆ หรือผลกำไรจากงานหรือธุรกิจ ในระหว่างที่ไม่ได้ทำงาน แต่ยังมีงานหรือธุรกิจที่จะกลับไปทำ

3. ทำงานอย่างน้อย 1 ชั่วโมง โดยไม่ได้รับค่าจ้าง ในวิสาหกิจหรือไร่นาเกษตรของหัวหน้าครัวเรือนหรือของสมาชิกในครัวเรือน

ผู้ว่างงาน

ผู้ว่างงาน หมายถึง บุคคลที่มีอายุ 15 ปีขึ้นไป และในสัปดาห์แห่งการสำรวจมีลักษณะอย่างหนึ่งอย่างใด ดังต่อไปนี้

1. ไม่ได้ทำงานและไม่มีการมีงานประจำ แต่ได้หางาน สมัครงานหรือรอการบรรจุ ในระหว่าง 30 วันก่อนวันสัมภาษณ์

2. ไม่ได้ทำงานและไม่มีการมีงานประจำ และได้หางานทำในระหว่าง 30 วันก่อนวันสัมภาษณ์ แต่พร้อมที่จะทำงานในสัปดาห์แห่งการสำรวจ

กำลังแรงงานปัจจุบัน

กำลังแรงงานปัจจุบัน หมายถึง บุคคลที่มีอายุ 15 ปีขึ้นไป ซึ่งในสัปดาห์แห่งการสำรวจมีงานทำหรือว่างงาน ตามคำนิยามที่ได้ระบุข้างต้น

กำลังแรงงานที่รอฤดูกาล

กำลังแรงงานที่รอฤดูกาล หมายถึง บุคคลที่มีอายุ 15 ปีขึ้นไป ในสัปดาห์แห่งการสำรวจเป็นผู้ไม่เข้าข่ายคำนิยามของผู้มีงานทำ หรือผู้ว่างงาน แต่เป็นผู้รอฤดูกาลที่เหมาะสมเพื่อที่จะทำงาน และเป็นบุคคลที่ตามปกติจะทำงานที่ไม่ได้รับสิ่งตอบแทนในไร่นา เกษตร หรือธุรกิจซึ่งทำกิจกรรมตามฤดูกาล โดยมีหัวหน้าครัวเรือน หรือสมาชิกคนอื่น ๆ ในครัวเรือนเป็นเจ้าของหรือผู้ดำเนินการ

กำลังแรงงานรวม

กำลังแรงงานรวม หมายถึง บุคคลทุกคนที่มีอายุ 15 ปีขึ้นไป ในสัปดาห์แห่งการสำรวจเป็นผู้อยู่ในกำลังแรงงานปัจจุบัน หรือเป็นผู้ถูกจัดจำแนกอยู่ในประเภทกำลังแรงงานที่รอฤดูกาลตามคำนิยามที่ได้ระบุข้างต้น

ผู้ไม่อยู่ในกำลังแรงงาน

ผู้ไม่อยู่ในกำลังแรงงาน หมายถึง บุคคลที่ไม่เข้าข่ายคำนิยามของผู้ที่อยู่ในกำลังแรงงานในสัปดาห์แห่งการสำรวจ ซึ่งได้แก่

1. บุคคลซึ่งในสัปดาห์แห่งการสำรวจมีอายุ 15 ปีขึ้นไป แต่ไม่ได้ทำงาน และไม่พร้อมที่จะทำงาน เนื่องจากเป็นผู้ที่

- 1.1 ทำงานบ้าน
- 1.2 เรียนหนังสือ
- 1.3 ยังเด็กเกินไป (มีอายุน้อยกว่า 18 ปี)

หรือชราภาพ (มีอายุเกิน 60 ปี)

1.4 ไม่สามารถทำงานได้ เนื่องจากพิการทางร่างกายหรือจิตใจ หรือเจ็บป่วยเรื้อรัง

- 1.5 ไม่สมัครใจทำงาน

1.6 ทำงานโดยไม่ได้รับค่าจ้าง ผลกำไร ส่วนแบ่ง หรือสิ่งตอบแทนอื่น ๆ ให้แก่บุคคลซึ่งมิได้เป็นสมาชิกในครัวเรือนเดียวกัน

1.7 ทำงานให้แก่องค์กร หรือสถาบันการกุศลต่างๆ โดยไม่ได้รับค่าจ้างผลกำไรส่วนแบ่งหรือสิ่งตอบแทนอย่างใด

1.8 ไม่พร้อมที่จะทำงาน เนื่องจากเหตุผลอื่น

งาน

งาน หมายถึง กิจกรรมที่ทำที่มีลักษณะอย่างหนึ่งอย่างใด ดังต่อไปนี้

1. กิจกรรมที่ทำแล้วได้รับค่าตอบแทนเป็นเงินหรือสิ่งของ ค่าตอบแทนที่เป็นเงิน อาจจ่ายเป็นรายเดือน รายสัปดาห์ รายวัน หรือรายชิ้น

2. กิจกรรมที่ทำแล้วได้ผลกำไร หรือหวังที่จะได้รับผลกำไร หรือส่วนแบ่งเป็นการตอบแทน

3. กิจกรรมที่ทำให้กับธุรกิจของสมาชิกในครัวเรือน โดยไม่ได้รับค่าจ้างหรือผลกำไรตอบแทนอย่างใดซึ่งสมาชิกในครัวเรือนที่ประกอบธุรกิจนั้นจะมีสถานภาพการทำงาน เป็นประกอบธุรกิจส่วนตัว หรือนายจ้าง

อาชีพ

อาชีพ หมายถึง ประเภทหรือชนิดของงานที่บุคคลนั้นทำอยู่ บุคคลส่วนมากมีอาชีพเดียว สำหรับบุคคลที่ในสัปดาห์แห่งการสำรวจมีอาชีพมากกว่า 1 อาชีพให้นับอาชีพที่มีชั่วโมงทำงานมากที่สุด ถ้าชั่วโมงทำงานแต่ละอาชีพเท่ากันให้นับอาชีพที่มีรายได้มากกว่า ถ้าชั่วโมงทำงานและรายได้ที่ได้รับจากแต่ละอาชีพเท่ากัน ให้นับอาชีพที่ผู้ตอบสัมภาษณ์พอใจมากที่สุด ถ้าผู้ตอบสัมภาษณ์ตอบไม่ได้ให้นับอาชีพที่ได้ทำมานานที่สุด การจัดจำแนกประเภทอาชีพ ตั้งแต่ไตรมาสที่ 1 พ.ศ. 2544 ใช้ตาม International Standard Classification of Occupation, 1988 (ISCO – 88) ขององค์การแรงงานระหว่างประเทศ (ILO)

ก่อน พ.ศ. 2544 การจัดประเภทอาชีพจำแนกตามความเหมาะสมกับลักษณะอาชีพของประเทศไทย โดยอ้างอิง International Standard Classification of Occupation, 1958 (ISCO – 58)

อุตสาหกรรม

อุตสาหกรรม หมายถึง ประเภทของกิจกรรมทางเศรษฐกิจที่ได้ดำเนินการโดยสถานประกอบการที่บุคคลนั้นกำลังทำงานอยู่ หรือประเภทของธุรกิจ ซึ่งบุคคลนั้นได้ดำเนินการอยู่ในสัปดาห์แห่งการสำรวจ ถ้าบุคคลหนึ่งมีอาชีพมากกว่าหนึ่งอย่าง ให้บันทึกอุตสาหกรรมตามอาชีพที่บันทึกไว้ การจัดจำแนกประเภทอุตสาหกรรม ตั้งแต่ไตรมาสที่ 1 พ.ศ. 2544 ใช้ตาม International Standard Industrial Classification, (ISIC) ฉบับ Revision 3, 1989 ขององค์การสหประชาชาติ (UN)

ก่อน พ.ศ. 2544 การจัดประเภทอุตสาหกรรมจำแนกตามความเหมาะสมกับลักษณะอุตสาหกรรมของประเทศไทย โดยอ้างอิง International Standard Industrial Classification, (ISIC) 1958

สถานภาพการทำงาน

สถานภาพการทำงาน หมายถึง สถานะของบุคคลที่ทำงานในสถานที่ที่ทำงานหรือธุรกิจ แบ่งออกเป็น 5 ประเภท คือ

1. นายจ้าง หมายถึง ผู้ประกอบธุรกิจของตนเองเพื่อหวังผลกำไร หรือส่วนแบ่ง และได้จ้างบุคคลอื่นมาทำงานในธุรกิจในฐานะลูกจ้าง

2. ประกอบธุรกิจส่วนตัวโดยไม่มีลูกจ้าง หมายถึง ผู้ประกอบธุรกิจของตนเองโดยลำพังผู้เดียว หรืออาจมีบุคคลอื่นมาร่วมกิจการด้วยเพื่อหวังผลกำไร หรือส่วนแบ่งและไม่ได้จ้างลูกจ้างแต่อาจมีสมาชิกในครัวเรือนหรือผู้ฝึกงานมาช่วยทำงานโดยไม่ได้รับค่าจ้าง หรือค่าตอบแทนอย่างอื่นสำหรับงานที่ทำ

3. ช่วยธุรกิจในครัวเรือนโดยไม่ได้รับค่าจ้าง หมายถึง ผู้ที่ช่วยทำงานโดยไม่ได้รับค่าจ้างในไร่นา เกษตร หรือในธุรกิจของสมาชิกในครัวเรือน

4. ลูกจ้าง หมายถึง ผู้ที่ทำงานโดยได้รับค่าจ้าง เป็นรายเดือน รายสัปดาห์ รายวัน รายชิ้น หรือเหมาจ่าย ค่าตอบแทนที่ได้รับจากการทำงาน อาจจะเป็นเงิน หรือสิ่งของ

ลูกจ้างแบ่งออกเป็น 3 ประเภท

4.1 ลูกจ้างรัฐบาล หมายถึง ข้าราชการ พนักงานเทศบาล พนักงานองค์การบริหารส่วนจังหวัด เจ้าหน้าที่องค์การระหว่างประเทศ ตลอดจนลูกจ้างประจำ และชั่วคราวของรัฐบาล

4.2 ลูกจ้างรัฐวิสาหกิจ หมายถึง ผู้ที่ทำงานให้กับหน่วยงานรัฐวิสาหกิจ

4.3 ลูกจ้างเอกชน หมายถึง ผู้ที่ทำงานให้กับเอกชน หรือธุรกิจของเอกชน รวมทั้งผู้ที่รับจ้างทำงานบ้าน

5. การรวมกลุ่ม หมายถึง กลุ่มคนที่มาร่วมกันทำงานโดยมีวัตถุประสงค์เพื่อพึ่งตนเอง และช่วยเหลือซึ่งกันและกัน สมาชิกแต่ละคนมีความเท่าเทียมกันในการกำหนดการทำงานทุกขั้นตอนไม่ว่าเป็นการลงทุน การขาย งานอื่นๆ ของกิจการที่ทำ ตลอดจนการแบ่งรายได้ให้แก่สมาชิกตามที่ตกลงกัน (การรวมกลุ่มดังกล่าวอาจจดทะเบียนจัดตั้งในรูปของสหกรณ์หรือไม่ก็ได้)

การจัดจำแนกประเภทสถานภาพการทำงาน ตั้งแต่ไตรมาสที่ 1 พ.ศ. 2544 ใช้ตาม International Classification of Status in Employment, 1993 (ICSE – 93) ขององค์การแรงงานระหว่างประเทศ (ILO) มีสถานภาพการทำงานเพิ่มขึ้นอีก 1 กลุ่มคือการรวมกลุ่ม (Member of Producers' Cooperative)

ชั่วโมงทำงาน

ชั่วโมงทำงาน หมายถึง จำนวนชั่วโมงทำงานจริงทั้งหมด ในสัปดาห์แห่งการสำรวจ สำหรับบุคคลที่มีอาชีพมากกว่าหนึ่งอาชีพ ชั่วโมงทำงาน หมายถึง ยอดรวมของชั่วโมงทำงานทุกอาชีพ สำหรับผู้ที่มีงานประจำ ซึ่งไม่ได้ทำงานในสัปดาห์แห่งการสำรวจให้บันทึกจำนวนชั่วโมงเป็น 0 ชั่วโมง

การสำรวจก่อนปี 2544 ผู้ที่มีงานประจำซึ่งไม่ได้ทำงานในสัปดาห์แห่งการสำรวจ ให้นำจำนวนชั่วโมงทำงานปกติต่อสัปดาห์เป็นชั่วโมงทำงาน

รายได้ของลูกจ้าง

รายได้ของลูกจ้าง หมายถึง รายได้ของผู้ที่มีสถานภาพการทำงานเป็นลูกจ้าง ที่ได้รับมาจากการทำงานของอาชีพที่ทำในสัปดาห์แห่งการสำรวจ ซึ่งประกอบด้วยค่าจ้างและผลประโยชน์ตอบแทนอื่นๆ สำหรับลูกจ้าง

ระยะเวลาของการหางานทำ

ระยะเวลาของการหางานทำ หมายถึง ระยะเวลาที่ผู้ว่างงานได้ออกหางานทำ ให้นับตั้งแต่วันที่เริ่มหางานทำงานถึงวันสุดท้ายก่อนวันสัมภาษณ์

คาบการเจ็บป่วย

คาบการเจ็บป่วย หมายถึง ระยะเวลาที่พนักงานออกไปสัมภาษณ์บุคคลในครัวเรือนตัวอย่าง ซึ่งโดยปกติเป็นวันที่ 1 - 12 ของทุกเดือน

ประเภทของครัวเรือนที่อยู่ในขอบข่ายการสำรวจ

ครัวเรือนที่อยู่ในขอบข่ายการสำรวจแบ่งได้เป็น 2 ประเภท คือ

1. **ครัวเรือนส่วนบุคคล** ประกอบด้วยครัวเรือนหนึ่งคน คือ บุคคลเดียวซึ่งหุงหาอาหารและจัดหาสิ่งอุปโภคบริโภคที่จำเป็นแก่การครองชีพโดยไม่เกี่ยวข้องกับผู้อื่นซึ่งอาจพำนักอยู่ในเคหสถานเดียวกัน หรือครัวเรือนที่มีบุคคลตั้งแต่สองคนขึ้นไปร่วมกันจัดหา

และใช้สิ่งอุปโภคบริโภคที่จำเป็นแก่การครองชีพร่วมกัน ครัวเรือนส่วนบุคคลอาจอาศัยอยู่ในเคหะที่เป็นเรือนไม้ ตึกแถว ห้องแถว ห้องชุด เรือแพ เป็นต้น

2. **ครัวเรือนพิเศษ** ได้แก่ ครัวเรือนซึ่งประกอบด้วย บุคคลหลายคนอยู่กินร่วมกันในสถานที่อยู่แห่งหนึ่ง เช่น ที่พักคนงาน หอพักซึ่งไม่ใช่หอพักนักเรียน โดยเฉพาะเพื่อผลประโยชน์ของตนเอง

ครัวเรือนสถาบัน ซึ่งหมายถึง บุคคลหลายคนอยู่ร่วมกันในสถานที่อยู่แห่งหนึ่ง เช่น สถานที่กักกัน วัด กรมทหาร โดยไม่แยกที่อยู่เป็นส่วนเฉพาะคนหรือเฉพาะครัวเรือน นักเรียนที่อยู่ประจำที่โรงเรียนหรือในหอพักนักเรียน เป็นต้น **ไม่อยู่ในกลุ่มรวมของการสำรวจนี้**

ระดับการศึกษาที่สำเร็จ

ได้จำแนกการศึกษาตามระดับการศึกษาที่สำเร็จดังนี้

1. **ไม่มีการศึกษา** หมายถึง บุคคลที่ไม่เคยเข้าศึกษาในโรงเรียน หรือไม่เคยได้รับการศึกษา

2. **ต่ำกว่าประถมศึกษา** หมายถึง บุคคลที่สำเร็จการศึกษาต่ำกว่าชั้นประถมศึกษาปีที่ 6 หรือชั้นประถมศึกษาปีที่ 7 หรือชั้น ม.3 เดิม

3. **สำเร็จประถมศึกษา** หมายถึง บุคคลที่สำเร็จการศึกษาตั้งแต่ชั้นประถมศึกษาปีที่ 6 หรือชั้นประถมศึกษาปีที่ 7 หรือชั้น ม.3 เดิมขึ้นไป แต่ไม่สำเร็จระดับการศึกษาที่สูงกว่า

4. **สำเร็จมัธยมศึกษาตอนต้น** หมายถึง บุคคลที่สำเร็จการศึกษาตั้งแต่ชั้น ม.3 ม.ศ.3 หรือ ม.6 เดิมขึ้นไป แต่ไม่สำเร็จระดับการศึกษาที่สูงกว่า

5. **สำเร็จมัธยมศึกษาตอนปลาย**

5.1 **สายสามัญ** หมายถึง บุคคลที่สำเร็จการศึกษาประเภทสามัญศึกษาตั้งแต่ชั้น ม.6 ม.ศ.5 หรือ ม.8 เดิมขึ้นไป แต่ไม่สำเร็จระดับการศึกษาที่สูงกว่า

5.2 อาชีวศึกษา หมายถึง บุคคลที่สำเร็จ การศึกษาประเภทอาชีวศึกษาหรือวิชาชีพ ที่เรียนต่อ จากระดับมัธยมศึกษาตอนต้นหรือเทียบเท่า โดยมี หลักสูตรไม่เกิน 3 ปี และไม่สำเร็จระดับการศึกษาที่ สูงกว่า

5.3 วิชาการศึกษา หมายถึง บุคคลที่สำเร็จ การศึกษาประเภทวิชาการศึกษา (การฝึกหัดครู) ในระดับมัธยมศึกษาตอนปลายหรือเทียบเท่าขึ้นไป แต่ไม่สำเร็จระดับการศึกษาที่สูงกว่า

6. อุดมศึกษา

6.1 สายวิชาการ หมายถึง บุคคลที่สำเร็จ การศึกษาประเภทสามัญศึกษาหรือสายวิชาการ โดย ได้รับวุฒิปริญญาตรีหรืออนุปริญญาตรี โท เอก

6.2 สายวิชาชีพ หมายถึง บุคคลที่สำเร็จ การศึกษาประเภทอาชีวศึกษา หรือสายวิชาชีพที่ได้รับ ประกาศนียบัตรวิชาชีพชั้นสูง หรือเทียบเท่าอนุปริญญา ตรี

6.3 สายวิชาการศึกษา หมายถึง บุคคลที่ สำเร็จการศึกษาประเภทวิชาการศึกษา และได้รับ ประกาศนียบัตรระดับอนุปริญญา ปริญญาตรี โท เอก

7. อาชีวศึกษาระยะสั้น หมายถึง บุคคลที่สำเร็จ การศึกษาหรือการฝึกอบรมประเภทอาชีวศึกษาที่มี หลักสูตรไม่เกิน 1 ปี และได้รับประกาศนียบัตรหรือ ใบรับรองเมื่อสำเร็จการศึกษา พื้นความรู้ของผู้เข้าเรียน ได้กำหนดให้แตกต่างตามวิชาเฉพาะแต่ละอย่างที่เรียน แต่อย่างต่ำต้องจบประมปีที 4 หรือเทียบเท่า

8. อื่น ๆ หมายถึง บุคคลที่สำเร็จการศึกษาที่ไม่ สามารถเทียบชั้นได้

บทที่ 2

ผลการสำรวจที่สำคัญ

รายงานนี้เสนอผลการสำรวจภาวะการมีงานทำของประชากรทั่วราชอาณาจักร โดยดำเนินการปฏิบัติงานเก็บรวบรวมข้อมูลระหว่างวันที่ 1 – 12 ของเดือนมกราคม กุมภาพันธ์ และมีนาคม พ.ศ. 2552 ซึ่งเป็นการสำรวจไตรมาสที่ 1 ของปี ผลการสำรวจทำให้ทราบถึง ภาวะการมีงานทำ การว่างงาน และลักษณะที่สำคัญบางประการของกำลังแรงงานในประเทศไทยระหว่าง เดือนมกราคม-มีนาคม พ.ศ. 2552

อนึ่ง จำนวนประชากร ที่ใช้เป็นฐานในการประมาณผลตามระเบียบวิธีการสุ่มตัวอย่างสำหรับโครงการสำรวจภาวะการทำงานของประชากรตั้งแต่รอบที่ 1 เดือนกุมภาพันธ์ 2538 เป็นต้นมานั้น ได้มีการเปลี่ยนแปลงเพื่อให้สอดคล้องกับจำนวนประชากรที่ใช้ในการวางแผนพัฒนาเศรษฐกิจและสังคมแห่งชาติ ซึ่งได้จากการคาดประมาณประชากรของประเทศไทย พ.ศ. 2533-2563 ที่ได้จัดทำขึ้นใหม่โดย สำนักพัฒนาสังคมและคุณภาพชีวิต สำนักงานคณะกรรมการพัฒนาการเศรษฐกิจและสังคมแห่งชาติ เมื่อเดือนพฤษภาคม พ.ศ. 2546

1. ลักษณะของกำลังแรงงาน

จำนวนประชากรมีประมาณ 66.7 ล้านคน ในจำนวนนี้เป็นผู้มีอายุ 15 ปีขึ้นไปประมาณ 52.6 ล้านคน โดยเป็นผู้ที่อยู่ในกำลังแรงงานรวมประมาณ 37.5 ล้านคน ซึ่งในจำนวนนี้ส่วนใหญ่อาศัยอยู่นอกเขตเทศบาล คือร้อยละ 69.3 และประมาณร้อยละ 54.7 ของผู้อยู่ในกำลังแรงงานทั้งหมดเป็นชาย

กำลังแรงงานปัจจุบันซึ่งประกอบด้วย ผู้มีงานทำและผู้ที่ไม่พร้อมจะทำงาน มีจำนวนประมาณ 37.4 ล้านคน ต่างจากกำลังแรงงานรวมประมาณ 247,800 คน ซึ่งจำนวนที่แตกต่างนี้เป็นผู้ที่ไม่พร้อมจะทำงานเนื่องจากโรคฤดูกาล หรือที่เรียกว่ากำลังแรงงานที่โรคฤดูกาล

จำนวนผู้ว่างงานมีประมาณ 7.8 แสนคน หรือร้อยละ 2.1 ของกำลังแรงงานปัจจุบัน ในจำนวนนี้เป็นผู้ที่กำลังหางานทำประมาณร้อยละ 0.4 และเป็นผู้ที่ไม่ได้หางานทำแต่พร้อมจะทำงานร้อยละ 1.6

ส่วนผู้ที่ไม่อยู่ในกำลังแรงงาน แบ่งเป็น 2 กลุ่มใหญ่ ๆ คือ กลุ่มผู้ที่มีอายุตั้งแต่ 15 ปีขึ้นไป และกลุ่มผู้ที่มีอายุต่ำกว่า 15 ปี โดยกลุ่มแรกมีประมาณร้อยละ 22.5 ของประชากรทั้งสิ้น หรือร้อยละ 28.6 ของผู้ที่มีอายุตั้งแต่ 15 ปีขึ้นไปทั้งหมด ซึ่งประกอบด้วย แม่บ้าน 4.9 ล้านคน นักเรียน 4.4 ล้านคน และเด็ก ชรา หรือป่วย พิการจนไม่สามารถทำงานได้ 4.6 ล้านคน สำหรับผู้ที่มีอายุต่ำกว่า 15 ปีนั้นมีประมาณ 14.2 ล้านคนหรือร้อยละ 21.2 ของประชากรทั้งสิ้น

แผนภูมิ 1 จำนวนผู้มีงานทำ จำแนกตามภาค

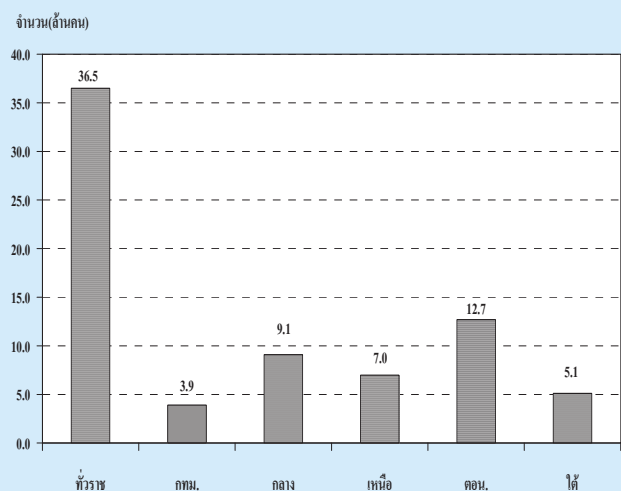

ตาราง ก จำนวนและอัตราร้อยละของประชากร จำแนกตามสถานภาพแรงงาน เพศ และเขตการปกครอง

สถานภาพแรงงาน	ทั่วราชอาณาจักร			ในเขตเทศบาล			นอกเขตเทศบาล		
	รวม	ชาย	หญิง	รวม	ชาย	หญิง	รวม	ชาย	หญิง
	จำนวน ('000)								
ยอดรวม	66,715.4	32,783.1	33,932.3	20,532.7	9,826.5	10,706.2	46,182.7	22,956.6	23,226.1
กำลังแรงงานรวม	37,530.0	20,540.0	16,990.0	11,511.2	6,016.9	5,494.3	26,018.8	14,523.2	11,495.7
1.กำลังแรงงานปัจจุบัน	37,282.2	20,417.4	16,864.9	11,484.9	6,002.3	5,482.7	25,797.3	14,415.1	11,382.2
1.1 ผู้มีงานทำ	36,502.8	19,959.1	16,543.7	11,280.2	5,892.1	5,388.1	25,222.6	14,067.0	11,155.6
1) ทำงาน	35,526.1	19,373.1	16,153.0	11,143.1	5,811.0	5,332.1	24,383.0	13,562.2	10,820.8
2) มีงานประจำแต่ไม่ได้ทำงาน	976.7	586.0	390.8	137.1	81.1	56.0	839.6	504.9	334.8
1.2 ผู้ว่างงาน	779.4	458.3	321.2	204.7	110.2	94.6	574.7	348.1	226.6
1) หางานทำ	163.2	96.5	66.7	48.3	23.9	24.3	114.9	72.6	42.3
2) ไม่หางานทำแต่พร้อมที่จะทำงาน	616.3	361.8	254.5	156.5	86.3	70.2	459.8	275.5	184.3
2.กำลังแรงงานที่รอฤดูกาล	247.8	122.6	125.1	26.2	14.6	11.6	221.5	108.0	113.5
ไม่อยู่ในกำลังแรงงานอายุ 15 ปีขึ้นไป	15,035.3	5,009.6	10,025.7	4,821.5	1,693.6	3,127.8	10,213.8	3,315.9	6,897.9
1. ทำงานบ้าน	4,927.0	211.9	4,715.0	1,504.4	75.6	1,428.9	3,422.5	136.4	3,286.2
2. เรียนหนังสือ	4,407.4	2,133.5	2,273.9	1,490.5	727.3	763.2	2,917.0	1,406.2	1,510.7
3. ยังเด็ก ขรา/ไม่สามารถทำงานได้	4,554.6	1,957.2	2,597.4	1,307.5	571.1	736.4	3,247.1	1,386.1	1,861.0
4. อื่น ๆ	1,146.3	706.9	439.3	519.1	319.7	199.4	627.2	387.3	239.9
อายุต่ำกว่า 15 ปี	14,150.2	7,233.5	6,916.7	4,200.1	2,116.0	2,084.1	9,950.1	5,117.5	4,832.6
	อัตราร้อยละ								
ยอดรวม	100.0	100.0	100.0	100.0	100.0	100.0	100.0	100.0	100.0
กำลังแรงงานรวม	56.3	62.7	50.1	56.1	61.2	51.3	56.3	63.3	49.5
1.กำลังแรงงานปัจจุบัน	55.9	62.3	49.7	55.9	61.1	51.2	55.9	62.8	49.0
1.1 ผู้มีงานทำ	54.7	60.9	48.8	54.9	60.0	50.3	54.6	61.3	48.0
1) ทำงาน	53.3	59.1	47.6	54.3	59.1	49.8	52.8	59.1	46.6
2) มีงานประจำแต่ไม่ได้ทำงาน	1.5	1.8	1.2	0.7	0.8	0.5	1.8	2.2	1.4
1.2 ผู้ว่างงาน	1.2	1.4	1.0	1.0	1.1	0.9	1.2	1.5	1.0
1) หางานทำ	0.2	0.3	0.2	0.2	0.2	0.2	0.3	0.3	0.2
2) ไม่หางานทำแต่พร้อมที่จะทำงาน	0.9	1.1	0.8	0.8	0.9	0.7	1.0	1.2	0.8
2.กำลังแรงงานที่รอฤดูกาล	0.4	0.4	0.4	0.1	0.2	0.1	0.5	0.5	0.5
ไม่อยู่ในกำลังแรงงานอายุ 15 ปีขึ้นไป	22.5	15.3	29.6	23.5	17.2	29.2	22.1	14.4	29.7
1. ทำงานบ้าน	7.4	0.7	13.9	7.3	0.8	13.4	7.4	0.6	14.2
2. เรียนหนังสือ	6.6	6.5	6.7	7.3	7.4	7.1	6.3	6.1	6.5
3. ยังเด็ก ขรา/ไม่สามารถทำงานได้	6.8	6.0	7.7	6.4	5.8	6.9	7.0	6.0	8.0
4. อื่น ๆ	1.7	2.2	1.3	2.5	3.3	1.9	1.4	1.7	1.0
อายุต่ำกว่า 15 ปี	21.2	22.1	20.4	20.5	21.5	19.5	21.6	22.3	20.8

ตาราง ข จำนวนและอัตราร้อยละของประชากร จำแนกตามสถานภาพแรงงาน เพศ ภาคและเขตการปกครอง

สถานภาพแรงงาน และ/หรือเพศ	ครัวเรือนอาศัย			กลางแจ้ง			เหนือ			ตะวันออกเฉียงเหนือ			ใต้			
	รวม	ในเขตฯ	นอกเขตฯ	รวม	ในเขตฯ	นอกเขตฯ	รวม	ในเขตฯ	นอกเขตฯ	รวม	ในเขตฯ	นอกเขตฯ	รวม	ในเขตฯ	นอกเขตฯ	
	จำนวน ('000)															
ยอธรม	66,715.4	20,532.7	46,182.7	6,858.3	15,816.1	5,239.9	10,576.2	12,111.3	2,476.3	9,635.0	22,718.4	3,670.8	19,047.6	9,211.2	2,287.4	6,923.8
	37,530.0	11,511.2	26,018.8	3,942.1	9,323.8	3,015.7	6,308.1	7,022.5	1,403.8	5,618.7	12,128.2	1,923.8	10,204.4	5,113.4	1,225.8	3,887.6
	15,035.3	4,821.5	10,213.8	1,638.2	3,323.5	1,158.9	2,164.6	2,777.0	604.0	2,173.0	5,446.9	917.8	4,529.2	1,849.7	502.6	1,347.0
ชาย	14,150.2	4,200.1	9,950.1	1,278.0	3,168.9	1,065.4	2,103.5	2,311.9	468.6	1,843.3	5,143.3	829.2	4,314.1	2,248.2	559.0	1,689.2
	32,783.1	9,826.5	22,956.6	3,198.0	7,713.8	2,530.0	5,183.8	5,983.1	1,189.4	4,793.7	11,319.9	1,797.9	9,522.0	4,568.4	1,111.3	3,457.1
	20,540.0	6,016.9	14,523.2	2,003.6	4,978.7	1,578.0	3,400.8	3,792.0	730.3	3,061.7	6,919.1	1,045.3	5,873.8	2,846.7	659.8	2,186.9
ผู้ไม่อยู่ในกำลังแรงงาน	5,009.6	1,693.6	3,315.9	549.2	1,120.8	414.0	706.7	1,008.1	225.7	782.3	1,760.4	334.0	1,426.4	571.2	170.6	400.5
	7,233.5	2,116.0	5,117.5	645.2	1,614.3	538.0	1,076.3	1,183.0	233.4	949.6	2,640.5	418.5	2,221.9	1,150.5	280.9	869.7
	33,932.3	10,706.2	23,226.1	3,660.4	8,102.4	2,709.9	5,392.5	6,128.3	1,286.9	4,841.4	11,398.5	1,872.9	9,525.6	4,642.8	1,176.1	3,466.7
หญิง	16,990.0	5,494.3	11,495.7	1,938.6	4,345.1	1,437.7	2,907.4	3,230.5	673.5	2,557.0	5,209.2	878.5	4,330.7	2,266.7	566.0	1,700.7
	10,025.7	3,127.8	6,897.9	1,089.0	2,202.7	744.8	1,457.9	1,768.9	378.3	1,390.7	3,686.6	583.7	3,102.8	1,278.5	332.0	946.5
	6,916.7	2,084.1	4,832.6	632.8	1,554.6	527.4	1,027.2	1,128.9	235.1	893.7	2,502.8	410.7	2,092.1	1,097.7	278.1	819.5
อัตราร้อยละ																
ยอธรม	100.0	100.0	100.0	100.0	100.0	100.0	100.0	100.0	100.0	100.0	100.0	100.0	100.0	100.0	100.0	100.0
	56.3	56.1	56.3	57.5	59.0	57.6	59.6	58.0	56.7	58.3	53.4	52.4	53.6	55.5	53.6	56.2
	22.5	23.5	22.1	23.9	21.0	22.1	20.5	22.9	24.4	22.6	24.0	25.0	23.8	20.1	22.0	19.5
ผู้ไม่อยู่ในกำลังแรงงาน	21.2	20.5	21.6	18.6	20.0	20.3	19.9	19.1	18.9	19.1	22.6	22.6	22.7	24.4	24.4	24.4
	100.0	100.0	100.0	100.0	100.0	100.0	100.0	100.0	100.0	100.0	100.0	100.0	100.0	100.0	100.0	100.0
	62.7	61.2	63.3	62.7	64.5	62.4	65.6	63.4	61.4	63.9	61.1	58.1	61.7	62.3	59.4	63.3
ผู้ไม่อยู่ในกำลังแรงงาน	15.3	17.2	14.4	17.2	14.5	16.4	13.6	16.9	19.0	16.3	15.6	18.6	15.0	12.5	15.4	11.6
	22.1	21.5	22.3	20.2	20.9	21.3	20.8	19.8	19.6	19.8	23.3	23.3	23.3	25.2	25.3	25.2
	100.0	100.0	100.0	100.0	100.0	100.0	100.0	100.0	100.0	100.0	100.0	100.0	100.0	100.0	100.0	100.0
ผู้ไม่อยู่ในกำลังแรงงาน	50.1	51.3	49.5	53.0	53.6	53.1	53.9	52.7	52.3	52.8	45.7	46.9	45.5	48.8	48.1	49.1
	29.6	29.2	29.7	29.8	27.2	27.5	27.0	28.9	29.4	28.7	32.3	31.2	32.6	27.5	28.2	27.3
	20.4	19.5	20.8	17.3	19.2	19.5	19.1	18.4	18.3	18.5	22.0	21.9	22.0	23.6	23.7	23.6

2. การมีส่วนร่วมในกำลังแรงงาน

ตาราง ค แสดงอัตราการมีส่วนร่วมในกำลังแรงงาน หรือร้อยละของประชากรที่อยู่ในกำลังแรงงานรวม (รวมกำลังแรงงานที่รอฤดูกาลด้วย) ต่อประชากรที่มีอายุ 15 ปีขึ้นไปทั้งหมด พบว่าการมีส่วนร่วมใน

กำลังแรงงานของประชากรมีอยู่ร้อยละ 71.4 โดยผู้ที่อยู่นอกเขตเทศบาลมีอัตราการมีส่วนร่วมในกำลังแรงงานมากกว่าผู้ที่อยู่ในเขตเทศบาลคือร้อยละ 71.8 และร้อยละ 70.5 ตามลำดับ

ตาราง ค อัตราการมีส่วนร่วมในกำลังแรงงาน จำแนกตามหมวดอายุ เพศ ภาค และเขตการปกครอง

(หน่วยเป็นร้อยละ)

หมวดอายุ (ปี) และเพศ	ทั่วราชอาณาจักร			กรุงเทพมหานคร			ภาคกลาง			ภาคเหนือ			ภาคตะวันออกเฉียงเหนือ			ภาคใต้		
	รวม	จังหวัด		รวม	จังหวัด		รวม	จังหวัด		รวม	จังหวัด		รวม	จังหวัด		รวม	จังหวัด	
		เทศบาล	นอกเทศบาล		เทศบาล	นอกเทศบาล		เทศบาล	นอกเทศบาล		เทศบาล	นอกเทศบาล		เทศบาล	นอกเทศบาล		เทศบาล	นอกเทศบาล
ยอดรวม	71.4	70.5	71.8	70.6	73.7	72.2	74.5	71.7	69.9	72.1	69.0	67.7	69.3	73.4	70.9	74.3		
15-19	24.7	19.9	26.5	18.2	28.7	24.1	30.9	21.4	16.0	22.8	22.5	16.5	23.6	31.0	24.7	33.1		
20-24	69.4	62.6	72.0	56.9	73.1	69.9	74.6	70.6	61.7	72.8	67.1	58.6	68.8	73.4	66.1	75.7		
25-29	86.3	87.9	85.5	87.1	89.7	88.8	90.2	86.1	89.7	85.2	83.7	86.6	83.1	85.9	87.9	85.2		
30-34	89.3	90.6	88.6	91.2	91.9	92.1	91.7	89.8	90.3	89.6	85.8	87.5	85.5	89.9	88.8	90.2		
35-39	89.9	90.1	89.8	90.9	90.5	89.1	91.2	90.9	91.0	90.9	88.6	89.3	88.4	89.9	90.1	89.9		
40-49	88.5	87.9	88.8	87.4	89.6	87.7	90.5	90.4	89.2	90.7	86.5	87.8	86.2	90.0	88.8	90.4		
50-59	79.3	75.6	81.0	68.9	78.9	77.2	79.7	82.7	81.3	83.1	78.9	78.7	78.9	84.6	82.4	85.4		
60 ขึ้นไป	36.5	29.5	39.5	21.8	35.5	30.0	38.0	38.0	36.3	38.5	38.4	33.8	39.3	42.0	34.9	44.3		
ชาย	80.4	78.0	81.4	78.5	81.6	79.2	82.8	79.0	76.4	79.7	79.7	75.8	80.5	83.3	79.5	84.5		
15-19	31.7	24.1	34.5	21.1	36.5	29.5	39.6	27.0	20.8	28.5	29.3	20.0	31.0	41.1	29.1	44.9		
20-24	77.0	67.5	80.5	60.4	79.9	72.0	83.5	75.6	66.8	77.8	75.9	66.2	77.7	84.2	74.3	87.2		
25-29	94.5	93.0	95.1	91.2	95.5	93.2	96.7	93.1	94.4	92.8	94.3	93.0	94.6	97.0	95.9	97.4		
30-34	95.9	97.0	95.4	97.6	96.7	98.0	96.1	95.3	95.8	95.2	93.9	94.0	93.9	98.4	97.4	98.7		
35-39	96.7	96.7	96.6	97.5	96.9	96.3	97.2	96.7	96.0	96.8	95.7	95.4	95.7	97.9	97.9	98.0		
40-49	96.2	95.6	96.4	95.7	96.4	95.1	97.0	96.8	95.4	97.1	95.3	94.8	95.4	97.8	98.4	97.6		
50-59	91.0	87.0	92.7	82.8	89.8	86.8	91.2	92.2	89.5	92.9	92.9	91.4	93.2	92.9	91.0	93.5		
60 ขึ้นไป	49.6	38.7	54.0	30.6	45.6	37.8	49.1	48.3	44.9	49.1	56.1	44.9	58.1	55.3	45.7	58.4		
หญิง	62.9	63.7	62.5	64.0	66.4	65.9	66.6	64.6	64.0	64.8	58.6	60.1	58.3	63.9	63.0	64.3		
15-19	17.3	15.7	17.9	15.5	20.6	18.6	21.6	15.6	11.2	16.7	15.3	12.8	15.8	20.3	20.2	20.4		
20-24	61.4	57.8	62.9	53.8	66.2	67.9	65.4	65.2	56.5	67.5	57.8	50.8	59.2	61.9	57.8	63.3		
25-29	77.9	83.1	75.3	83.7	84.0	84.6	83.6	78.7	85.1	77.0	72.0	79.9	70.4	74.5	80.1	72.5		
30-34	82.7	84.7	81.6	85.8	87.0	86.4	87.3	84.1	85.0	83.9	77.4	80.9	76.7	81.4	80.7	81.6		
35-39	83.6	84.2	83.2	85.2	84.5	82.4	85.6	85.4	86.6	85.1	81.7	83.7	81.3	82.3	83.0	82.0		
40-49	81.4	81.0	81.6	80.4	83.3	81.0	84.5	84.4	83.8	84.6	78.0	81.2	77.3	82.6	80.0	83.5		
50-59	68.6	65.6	70.0	57.1	69.2	68.8	69.4	73.9	73.9	73.9	65.7	67.1	65.5	76.9	74.6	77.7		
60 ขึ้นไป	26.2	22.5	27.7	15.3	27.8	24.1	29.5	29.5	29.5	29.5	24.2	25.1	24.0	31.4	26.6	33.0		

แผนภูมิ 2 อัตราการมีส่วนร่วมในกำลังแรงงาน จำแนกตามหมวดอายุ (ปี)

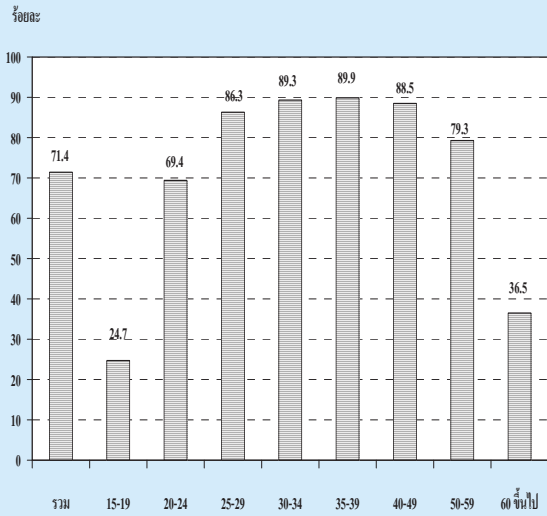

เมื่อพิจารณาตามหมวดอายุพบว่า การมีส่วนร่วมในกำลังแรงงานมีอัตราสูงเกือบทุกหมวดอายุ ยกเว้นเพียงหมวดอายุ 15-19 ปี ซึ่งเป็นหมวดอายุที่อยู่ในวัยเรียนแต่ก็ยังมีโอกาสเป็นผู้มีส่วนร่วมในกำลังแรงงานในฐานะช่วยธุรกิจของครัวเรือนได้ โดยเฉพาะผู้ที่อาศัยอยู่นอกเขตเทศบาลที่ครัวเรือนส่วนใหญ่ประกอบกิจกรรมทางการเกษตร จึงพบว่ามีส่วนร่วมในกำลังแรงงานสูงกว่าผู้ที่อาศัยอยู่ในเขตเทศบาล ซึ่งส่วนใหญ่กำลังเรียนหนังสืออยู่เพียงอย่างเดียว

เมื่อพิจารณาระหว่างเพศพบว่า ชายมีส่วนร่วมในกำลังแรงงานมากกว่าหญิง (ร้อยละ 80.4 และร้อยละ 62.9 ตามลำดับ) นอกจากนี้ ในเขตเทศบาลและนอกเขตเทศบาล รวมทั้งภาคต่างๆ มีลักษณะเช่นเดียวกัน

จากตาราง ข เมื่อพิจารณาอัตราการมีส่วนร่วมในกำลังแรงงานกับสถานภาพสมรส พบว่าผู้ที่มีสถานภาพหย่า มีส่วนร่วมในกำลังแรงงานสูงที่สุด คือร้อยละ 82.4 โดยเป็นชายที่มีสถานภาพสมรสและหญิงที่มีสถานภาพหย่า มีส่วนร่วมในกำลังแรงงานสูงที่สุดคือร้อยละ 89.8 และร้อยละ 80.6 ตามลำดับ เมื่อพิจารณาตามเขตการปกครองพบว่า ในเขตเทศบาลผู้ที่หย่า มีส่วนร่วมในกำลังแรงงานในอัตราสูงสุดคือร้อยละ 82.7 ชายที่สมสร้อยละ 87.0 และหญิงที่หย่าร้อยละ 81.0 ส่วนนอกเขตเทศบาลผู้ที่หย่า มีส่วนร่วมในกำลังแรงงานในอัตราสูงสุดคือร้อยละ 82.3 ชายที่สมสร้อยละ 91.0 และหญิงที่หย่าร้อยละ 80.4 (ไม่นับรวมกำลังแรงงานที่เคยสมรสแต่ไม่ทราบสถานภาพ ซึ่งมีอยู่เพียงเล็กน้อยของกำลังแรงงานทั้งหมด)

ตาราง ข อัตราการมีส่วนร่วมในกำลังแรงงาน จำแนกตามสถานภาพสมรส เพศ และเขตการปกครอง

(หน่วยเป็นร้อยละ)

เขตการปกครอง และเพศ	สถานภาพสมรส						
	รวม	โสด	สมรส	หม้าย	หย่า	แยกกันอยู่	เคยสมรสแต่ไม่ทราบ สถานภาพ
ยอดรวม	71.4	58.2	80.0	36.4	82.4	78.2	55.1
ชาย	80.4	63.5	89.8	40.7	85.5	83.8	58.7
หญิง	62.9	51.0	70.6	35.3	80.6	74.6	48.4
ในเขตเทศบาล	70.5	61.8	78.0	37.1	82.7	78.0	50.5
ชาย	78.0	63.6	87.0	37.6	85.9	81.0	39.8
หญิง	63.7	60.0	69.1	37.0	81.0	76.0	81.7
นอกเขตเทศบาล	71.8	56.0	80.8	36.0	82.3	78.4	60.0
ชาย	81.4	63.5	91.0	41.9	85.2	85.4	85.5
หญิง	62.5	44.2	71.2	34.6	80.4	73.6	28.3

เมื่อพิจารณาอัตราการมีส่วนร่วมในกำลังแรงงาน กับระดับการศึกษาที่สำเร็จ จากตาราง พบว่า ผู้ที่เข้าสู่กำลังแรงงานส่วนใหญ่จบการศึกษาในระดับอุดมศึกษา ประถมศึกษา และมัธยมศึกษาตอนปลาย ส่วนผู้ที่จบการศึกษาระดับต่ำกว่าประถมศึกษา และระดับมัธยมศึกษาตอนต้น มีส่วนร่วมในกำลังแรงงานน้อยกว่า เนื่องจากกำลังแรงงานในส่วนนี้มีโอกาสศึกษาต่อมากกว่าระดับการศึกษาอื่นๆ ส่วนผู้ที่อาศัยอยู่

นอกเขตเทศบาลมีอัตราการมีส่วนร่วมในกำลังแรงงานมากกว่าผู้ที่อาศัยอยู่ในเขตเทศบาลเกือบทุกระดับ การศึกษาการศึกษา ยกเว้นผู้ที่จบระดับมัธยมศึกษาตอนต้น และมัธยมศึกษาตอนปลายสายอาชีวศึกษา และสายวิชาการศึกษา ที่ในเขตเทศบาลมีอัตราการเข้าสู่กำลังแรงงานมากกว่านอกเขตเทศบาล

แผนภูมิ 3 อัตราการมีส่วนร่วมในกำลังแรงงาน จำแนกตามระดับการศึกษาที่สำเร็จ

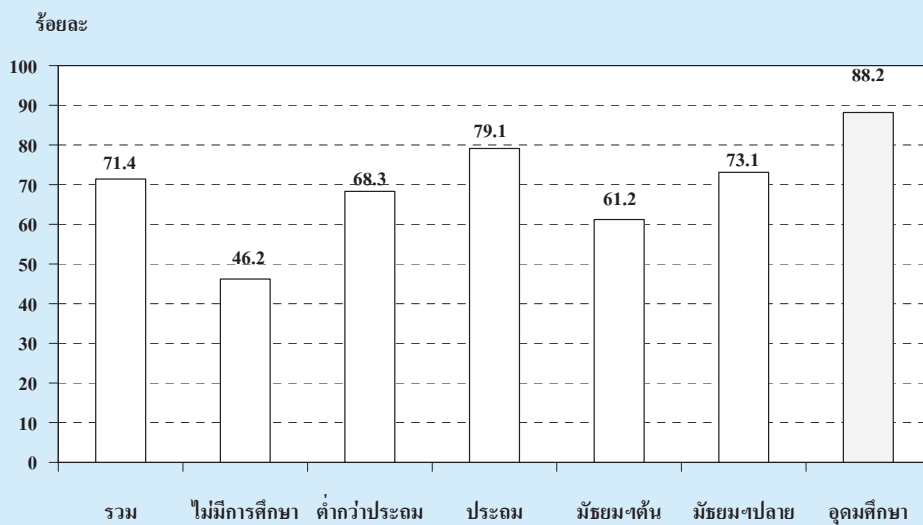

ตาราง ง อัตราการมีส่วนร่วมในกำลังแรงงาน จำแนกตามระดับการศึกษาที่สำเร็จ เพศ และเขตการปกครอง

(หน่วยเป็นร้อยละ)

เขตการปกครอง และเพศ	ระดับการศึกษาที่สำเร็จ											อื่น ๆ ไม่ทราบ	
	รวม	ไม่มี การศึกษ	ต่ำกว่า ประถม ศึกษา	ประถม ศึกษา	มัธยม ศึกษา ตอนต้น	มัธยมศึกษาตอนปลาย			อุดมศึกษา				
						สาย สามัญ	สาย อาชีว ศึกษา	สาย วิชาการ ศึกษา	สาย วิชาการ	สาย วิชาชีพ	สาย วิชาการ ศึกษา		
ยอดรวม	71.4	46.2	68.3	79.1	61.2	74.6	69.3	55.2	90.4	86.2	84.3	83.1	79.3
ชาย	80.4	59.8	80.2	85.7	71.2	82.6	76.3	54.5	92.7	90.7	82.1	95.0	79.3
หญิง	62.9	39.6	58.7	71.7	49.9	65.7	60.2	55.8	88.6	81.3	85.7	71.9	79.3
ในเขตเทศบาล	70.5	40.2	62.5	76.5	61.4	66.8	71.9	58.0	89.4	85.2	79.1	85.5	75.1
ชาย	78.0	54.6	74.3	82.9	69.6	74.0	78.8	53.0	91.0	89.9	78.4	95.7	73.8
หญิง	63.7	34.2	54.2	69.8	52.5	59.4	63.5	61.5	88.2	80.3	79.6	76.1	76.8
นอกเขตเทศบาล	71.8	48.0	70.0	79.9	61.1	79.0	67.0	52.4	92.2	87.1	89.0	81.6	88.4
ชาย	81.4	61.2	81.8	86.6	71.9	87.3	74.3	55.6	96.0	91.3	85.1	94.6	91.1
หญิง	62.5	41.3	60.1	72.4	48.8	69.6	57.0	48.7	89.4	82.3	91.7	69.3	84.9

1/ รวมอาชีวศึกษาระยะสั้น

3. กำลังแรงงานที่เป็นผู้มีงานทำ

3.1 สถานภาพการทำงาน

ในจำนวนผู้มีงานทำทั้งสิ้นประมาณ 36.5 ล้านคนนั้น ส่วนใหญ่ทำงานในฐานะลูกจ้าง ร้อยละ 47.2 ในจำนวนนี้ประมาณ 4 ใน 5 เป็นลูกจ้างเอกชน รองลงมาคือ ทำงานส่วนตัวโดยไม่มีลูกจ้างร้อยละ 31.6 ช่วยธุรกิจครอบครัวโดยไม่ได้รับค่าจ้างร้อยละ 18.1 นายจ้างร้อยละ 2.9 ส่วนการรวมกลุ่มมีเพียงร้อยละ 0.2 ของผู้มีงานทำทั้งหมด

แผนภูมิ 4 ร้อยละของผู้มีงานทำ จำแนกตามสถานภาพการทำงาน

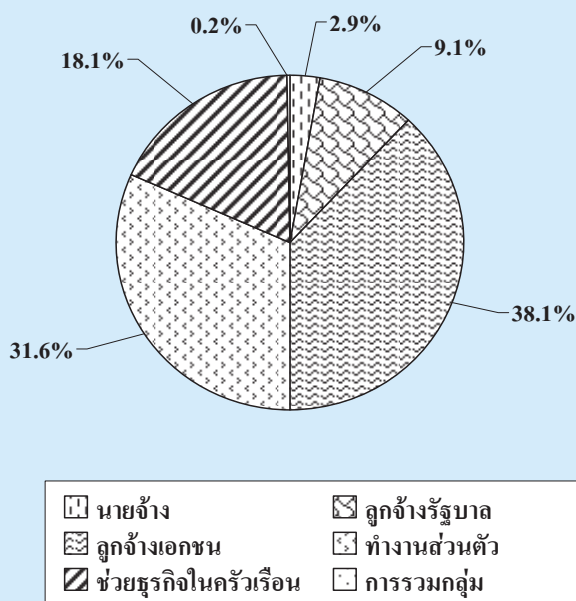

สถานภาพการทำงานของผู้มีงานทำทั้งในเขตเทศบาลและนอกเขตเทศบาลมีลักษณะเช่นเดียวกับภาพรวมคือ ในเขตเทศบาลส่วนใหญ่ทำงานในฐานะลูกจ้างมากถึงร้อยละ 58.2 ในจำนวนนี้เป็นลูกจ้างเอกชนร้อยละ 45.2 และลูกจ้างรัฐบาลร้อยละ 13.0 ส่วนนอกเขตเทศบาลผู้มีงานทำส่วนใหญ่ทำงานในฐานะลูกจ้างร้อยละ 42.2 ซึ่งเป็นลูกจ้างเอกชนร้อยละ 34.9 รองลงมาคือ ทำงานส่วนตัวโดยไม่มีลูกจ้างร้อยละ 25.1 สำหรับในเขตเทศบาลและมีมากถึงร้อยละ 34.6

สำหรับนอกเขตเทศบาล ส่วนผู้ที่ทำงานช่วยธุรกิจครอบครัวโดยไม่ได้รับค่าจ้างนั้น ในเขตเทศบาลมีสัดส่วนค่อนข้างต่ำเมื่อเทียบกับนอกเขตเทศบาล คือ ร้อยละ 12.4 เทียบกับร้อยละ 20.7 ทั้งนี้เนื่องมาจากความแตกต่างของสภาพทางเศรษฐกิจและสังคม (ตาราง จ)

เมื่อพิจารณาเป็นรายภาค พบว่า ผู้มีงานทำทุกภาครวมทั้งกรุงเทพมหานคร ส่วนใหญ่ทำงานในฐานะลูกจ้าง รองลงมาคือ ทำงานส่วนตัวโดยไม่มีลูกจ้าง ยกเว้นภาคตะวันออกเฉียงเหนือที่ผู้มีงานทำส่วนใหญ่ทำงานส่วนตัวโดยไม่มีลูกจ้างร้อยละ 38.6 รองลงมาคือ ทำงานในฐานะลูกจ้าง และช่วยธุรกิจครอบครัวร้อยละ 37.6 และ 21.6 ตามลำดับ (ตาราง จ)

3.2 อุตสาหกรรม

เมื่อพิจารณาอุตสาหกรรมหรือประเภทกิจการของสถานที่ที่ผู้มีงานทำทำอยู่นั้น จากตาราง ฉ พบว่ามีผู้ทำงานในภาคเกษตรกรรมร้อยละ 35.4 และนอกภาคเกษตรกรรมร้อยละ 64.6 โดยส่วนใหญ่ทำงานในสาขาการขนส่ง การขายปลีก การซ่อมแซมยานยนต์ รถจักรยานยนต์ ของใช้ส่วนบุคคลและของใช้ในครัวเรือนร้อยละ 16.9 รองลงมาคือ สาขาการผลิตร้อยละ 15.3 สาขาการโรงแรมและภัตตาคารร้อยละ 7.1 สาขาก่อสร้างร้อยละ 7.0 สาขาการบริหารราชการและการป้องกันประเทศ รวมทั้งการประกันสังคมภาคบังคับร้อยละ 3.7 สาขาการขนส่ง สถานที่เก็บสินค้า และการคมนาคมร้อยละ 3.3 และสาขาการศึกษาร้อยละ 3.0 ที่เหลือกระจายอยู่ในสาขาอื่น ๆ

สำหรับในเขตเทศบาลผู้มีงานทำส่วนใหญ่ทำงานนอกภาคเกษตรกรรมคือร้อยละ 92.0 โดยทำงานในสาขาการขนส่ง การขายปลีกฯ มากที่สุดร้อยละ

ตาราง ๑ จำนวนและอัตราร้อยละของผู้ปฏิบัติงาน จำแนกตามสถานภาพทำงาน ภาคและเขตการปกครอง

สถานภาพทำงาน	ข้าราชการ		ครูเทพ- มหานคร		ภาคกลาง		ภาคเหนือ		ภาคตะวันออกเฉียงเหนือ		ภาคใต้					
	รวม	ในเขตฯ	นอกเขตฯ	รวม	ในเขตฯ	นอกเขตฯ	รวม	ในเขตฯ	นอกเขตฯ	รวม	ในเขตฯ	นอกเขตฯ				
ยอดรวม	36,502.8	11,280.2	25,222.6	3,886.6	9,136.8	2,957.5	6,179.3	6,869.9	1,375.0	5,494.9	11,632.9	1,864.4	9,768.6	4,976.6	1,196.7	3,779.9
นายจ้าง	1,042.8	488.0	554.8	193.7	272.5	104.5	168.0	177.3	54.7	122.5	205.3	61.4	143.8	194.1	73.7	120.4
ลูกจ้างรัฐบาล	3,312.5	1,461.7	1,850.9	384.3	695.8	308.2	387.6	676.1	238.0	438.0	1,123.4	368.4	755.0	433.0	162.7	270.4
ลูกจ้างเอกชน	13,893.9	5,096.1	8,797.8	2,210.3	4,473.0	1,513.6	2,959.4	2,242.8	431.9	1,810.9	3,244.3	508.6	2,735.7	1,723.4	431.6	1,291.8
ทำงานส่วนตัว	11,551.7	2,829.7	8,722.0	795.5	2,307.3	673.3	1,634.0	2,275.0	421.6	1,853.4	4,490.5	584.9	3,905.6	1,683.4	354.4	1,329.0
ช่วยธุรกิจในครัวเรือน	6,624.8	1,395.3	5,229.5	301.8	1,382.0	357.0	1,025.0	1,492.0	226.7	1,265.3	2,517.7	335.7	2,182.1	931.3	174.1	757.2
การรวมกลุ่ม	77.1	9.5	67.6	1.1	6.1	0.8	5.3	6.7	1.8	4.8	51.8	5.4	46.4	11.4	0.3	11.1
ยอดรวม	100.0	100.0	100.0	100.0	100.0	100.0	100.0	100.0	100.0	100.0	100.0	100.0	100.0	100.0	100.0	100.0
นายจ้าง	2.9	4.3	2.2	5.0	3.0	3.5	2.7	2.6	3.9	2.2	1.8	3.3	1.5	3.9	6.2	3.2
ลูกจ้างรัฐบาล	9.1	13.0	7.3	9.9	7.6	10.4	6.3	9.8	17.3	8.0	9.7	19.8	7.7	8.7	13.6	7.2
ลูกจ้างเอกชน	38.1	45.2	34.9	56.9	49.0	51.2	47.9	32.7	31.4	33.0	27.9	27.3	28.0	34.6	36.1	34.2
ทำงานส่วนตัว	31.7	25.1	34.6	20.5	25.3	22.8	26.4	33.1	30.6	33.7	38.6	31.4	40.0	33.8	29.6	35.2
ช่วยธุรกิจในครัวเรือน	18.2	12.4	20.7	7.8	15.1	12.1	16.6	21.7	16.4	23.0	21.6	18.0	22.3	18.7	14.6	20.0
การรวมกลุ่ม	0.2	0.1	0.3	0.0	0.1	0.0	0.1	0.1	0.1	0.1	0.4	0.3	0.5	0.2	0.0	0.3

จำนวน ('000)

อัตราร้อยละ

24.9 รองลงมาคือ สาขาการผลิตร้อยละ 18.0 สาขาการโรงแรมและภัตตาคารร้อยละ 12.8 ส่วนนอกเขตเทศบาลผู้มีงานทำส่วนใหญ่ทำงานนอกภาคเกษตรกรรม ร้อยละ 52.4

เมื่อพิจารณาเป็นรายภาค พบว่า กรุงเทพมหานคร ซึ่งมีลักษณะความเป็นเมืองสูงมีการทำงานนอกภาคเกษตรกรรมสูงที่สุดถึงร้อยละ 98.8 รองลงมาคือ ภาคกลางร้อยละ 74.5 ภาคใต้และภาคเหนือมีสัดส่วนเท่าคือร้อยละ 55.9 และภาคตะวันออกเฉียงเหนือ ร้อยละ 54.5

3.3 อาชีพ

ผู้มีงานทำส่วนใหญ่ทำงานเป็นผู้ปฏิบัติงานที่มีฝีมือในด้านการเกษตรและการประมงมากที่สุด คือ ร้อยละ 30.9 รองลงมาเป็นผู้ประกอบอาชีพพนักงานบริการและพนักงานในร้านค้าและตลาดร้อยละ 18.6 ผู้ประกอบอาชีพขั้นพื้นฐานต่างๆ ในด้านการขายและการให้บริการร้อยละ 13.7 และผู้ประกอบอาชีพผู้ปฏิบัติงานด้านความสามารถทางฝีมือและธุรกิจการค้าที่เกี่ยวข้องร้อยละ 13.2 นอกนั้นประกอบอาชีพอื่น ๆ (ตาราง ข)

ประเภทหรือชนิดของงานที่ผู้มีงานทำในเขตเทศบาลส่วนใหญ่ทำอยู่คือ พนักงานบริการและพนักงานในร้านค้าและตลาดร้อยละ 29.9 รองลงมาคือ อาชีพผู้ปฏิบัติงานด้านความสามารถทางฝีมือและธุรกิจการค้าที่เกี่ยวข้องร้อยละ 13.4 อาชีพขั้นพื้นฐานต่างๆ ในด้านการขายและการให้บริการร้อยละ 11.6 อาชีพผู้ปฏิบัติการ โรงงานและเครื่องจักรและผู้ปฏิบัติงานด้านการประกอบร้อยละ 11.0 ส่วนผู้มีงานทำที่อยู่นอกเขตเทศบาลนั้นส่วนใหญ่เป็นผู้ปฏิบัติงานที่มีฝีมือในด้านการเกษตรและการประมงถึงร้อยละ 41.6 รองลงมาเป็นผู้ประกอบอาชีพขั้นพื้นฐานต่างๆ ในด้านการขายและการให้บริการร้อยละ 14.6 พนักงานบริการและพนักงานในร้านค้าและตลาดร้อยละ 13.5 และผู้ปฏิบัติงานด้านความสามารถทางฝีมือและธุรกิจการค้าที่เกี่ยวข้องร้อยละ 13.0

เมื่อพิจารณาเป็นรายภาคพบว่า ผู้มีงานทำทุกภาคส่วนใหญ่ประกอบอาชีพด้านการเกษตรและการประมง โดยเฉพาะภาคใต้เป็นผู้ปฏิบัติงานที่มีฝีมือในด้านการเกษตรและการประมงมากที่สุดร้อยละ 42.7 รองลงมาเป็นภาคตะวันออกเฉียงเหนือร้อยละ 39.8 ภาคเหนือร้อยละ 37.5 และภาคกลางร้อยละ 20.9 สำหรับกรุงเทพมหานคร ส่วนใหญ่ทำงานเป็นพนักงานบริการและพนักงานในร้านค้าและตลาดมากที่สุดร้อยละ 27.0 รองลงมาคือ อาชีพผู้ปฏิบัติงานด้านความสามารถทางฝีมือและธุรกิจการค้าที่เกี่ยวข้องร้อยละ 13.3 อาชีพผู้ปฏิบัติการ โรงงานและเครื่องจักรและผู้ปฏิบัติงานด้านการประกอบร้อยละ 13.1 อาชีพขั้นพื้นฐานต่างๆ ในด้านการขายและการให้บริการร้อยละ 11.0 อาชีพผู้ประกอบวิชาชีพด้านเทคนิคสาขาต่างๆ และอาชีพที่เกี่ยวข้องร้อยละ 10.3 อาชีพเสมียนร้อยละ 8.7 ผู้ประกอบวิชาชีพต่าง ๆ ร้อยละ 7.9 อาชีพผู้บัญญัติกฎหมาย ข้าราชการระดับอาวุโส และผู้จัดการร้อยละ 7.1 นอกนั้นประกอบอาชีพอื่นๆ

3.4 การศึกษา

สำหรับระดับการศึกษาที่สำเร็จของผู้มีงานทำ (ตาราง ข) พบว่า ผู้มีงานทำส่วนใหญ่จบการศึกษาไม่เกินระดับประถมศึกษาและไม่ได้รับการศึกษาเลยสูงถึงร้อยละ 55.9 ส่วนผู้ที่จบการศึกษาระดับมัธยมศึกษามีร้อยละ 28.4 และผู้ที่จบในระดับอุดมศึกษามีร้อยละ 15.3 ที่เหลือเป็นการศึกษาอื่นๆ

ผู้ที่มีการศึกษาในเขตเทศบาลส่วนใหญ่สำเร็จการศึกษาสูงกว่าระดับประถมศึกษา (ระดับมัธยมศึกษาและระดับอุดมศึกษา) มากกว่านอกเขตเทศบาล (ร้อยละ 59.6 และร้อยละ 36.6 ตามลำดับ) กล่าวคือ ในเขตเทศบาลมีผู้จบการศึกษาไม่เกินระดับประถมศึกษาและไม่ได้รับการศึกษาเพียงร้อยละ 39.8 ผู้ที่จบมัธยมศึกษา ร้อยละ 31.3 และระดับอุดมศึกษาร้อยละ 28.3 ขณะที่นอกเขตเทศบาลมีผู้จบการศึกษาไม่เกินระดับประถมศึกษาและไม่ได้รับการศึกษาถึงร้อยละ 63.3 และมีผู้จบระดับมัธยมศึกษาและระดับอุดมศึกษาร้อยละ 27.1 และร้อยละ 9.5 ตามลำดับ

ตาราง ข จำนวนและอัตราร้อยละของผู้จบงานท่า จำนวนตามระดับการศึกษาที่สำคัญ ภาค และเขตการปกครอง

ระดับการศึกษาที่สำคัญ	หัวรชอณอจักร			ภาคกลาง			ภาคเหนือ			ภาคตะวันออกเฉียงเหนือ			ภาคใต้		
	รวม	ในเขตฯ	นอกเขตฯ	รวม	ในเขตฯ	นอกเขตฯ	รวม	ในเขตฯ	นอกเขตฯ	รวม	ในเขตฯ	นอกเขตฯ	รวม	ในเขตฯ	นอกเขตฯ
	จำนวน ('000)														
ยอดรวม	36,502.8	11,280.2	25,222.6	3,886.6	9,136.8	2,957.5	6,179.3	6,869.9	1,375.0	5,494.9	11,632.9	1,864.4	9,768.6	4,976.6	3,779.9
ไม่มีการศึกษา	1,070.3	222.2	848.1	55.2	253.5	60.1	193.4	405.1	54.9	350.1	166.3	21.1	145.2	190.2	159.3
ต่ำกว่าประถมศึกษา	11,022.1	2,305.5	8,716.6	615.5	2,561.5	639.4	1,922.1	2,538.3	389.9	2,148.4	3,948.8	429.4	3,519.4	1,357.9	1,126.7
ประถมศึกษา	8,330.2	1,956.7	6,373.5	711.6	1,872.7	495.8	1,377.0	1,325.0	196.2	1,128.8	3,260.5	350.3	2,910.2	1,160.3	957.5
มัธยมศึกษาตอนต้น	5,511.2	1,720.3	3,790.9	533.9	1,593.9	517.0	1,076.9	950.4	187.7	762.6	1,632.0	269.2	1,362.9	801.0	588.6
มัธยมศึกษาตอนปลาย	4,848.5	1,807.4	3,041.1	608.9	1,313.8	502.7	811.1	792.2	197.2	595.0	1,426.8	301.2	1,125.6	706.8	509.5
- สาขาสานัญ	3,597.8	1,187.9	2,409.9	371.0	908.4	336.7	571.8	620.4	137.1	483.3	1,185.6	215.8	969.8	512.4	385.0
- สาขาวิชาศึกษา	1,237.2	612.4	624.8	237.3	399.9	163.4	236.5	170.6	59.3	111.3	238.0	84.0	154.0	191.3	123.0
- สาขาวิชาการศึกษา	13.6	7.1	6.5	0.7	5.4	2.6	2.9	1.2	0.7	0.4	3.2	1.4	1.8	3.1	1.4
อุดมศึกษา	5,598.8	3,195.4	2,403.4	1,355.5	1,490.2	714.0	776.2	841.3	341.1	500.1	1,197.5	493.0	704.5	734.4	422.6
- สาขาวิชาการ	3,140.0	2,051.1	1,088.8	1,033.2	804.0	426.8	377.2	421.7	187.5	234.1	541.4	243.6	297.8	339.7	179.8
- สาขาวิชาชีพ	1,709.9	811.9	898.0	243.4	532.1	218.2	313.9	263.6	94.2	169.3	395.1	148.5	246.6	275.8	168.2
- สาขาวิชาการศึกษา	748.9	332.4	416.5	58.9	154.1	69.0	85.0	156.1	59.3	96.8	261.0	100.8	160.1	118.9	74.6
อื่นๆ ^{1/}	26.7	10.6	16.1	-	5.0	2.6	2.3	15.8	7.3	8.4	0.8	-	0.8	5.2	4.6
ไม่ทราบ	94.9	62.0	32.9	25.9	46.2	25.9	20.3	1.9	0.3	1.6	0.2	0.2	-	20.8	11.1
ยอดรวม	100.0	100.0	100.0	100.0	100.0	100.0	100.0	100.0	100.0	100.0	100.0	100.0	100.0	100.0	100.0
ไม่มีการศึกษา	2.9	2.0	3.4	1.4	2.8	2.0	3.1	5.9	3.9	6.4	1.4	1.1	1.5	3.8	4.2
ต่ำกว่าประถมศึกษา	30.2	20.4	34.6	15.8	28.0	21.6	31.1	37.0	28.3	39.1	33.9	23.0	36.0	27.3	29.8
ประถมศึกษา	22.8	17.4	25.3	18.3	20.5	16.8	22.3	19.3	14.2	20.5	28.0	18.8	29.8	23.3	25.3
มัธยมศึกษาตอนต้น	15.1	15.3	15.0	13.7	17.4	17.5	17.4	13.8	13.6	13.9	14.0	14.4	14.0	16.1	15.6
มัธยมศึกษาตอนปลาย	13.3	16.0	12.1	15.7	14.4	17.0	13.1	11.5	14.3	10.8	12.3	16.2	11.5	14.2	13.5
- สาขาสานัญ	9.9	10.5	9.6	9.5	9.9	11.4	9.3	9.0	9.9	8.8	10.2	11.6	9.9	10.3	10.2
- สาขาวิชาศึกษา	3.4	5.4	2.5	6.1	4.4	5.5	3.8	2.5	4.3	2.0	2.1	4.5	1.6	3.8	3.3
- สาขาวิชาการศึกษา	0.0	0.1	0.0	0.0	0.1	0.1	0.1	0.0	-	0.0	0.0	0.1	0.0	0.1	0.0
อุดมศึกษา	15.3	28.3	9.5	34.4	16.3	24.1	12.6	12.3	24.8	9.1	10.3	26.4	7.2	14.8	11.2
- สาขาวิชาการ	8.6	18.2	4.3	26.6	8.8	14.4	6.1	6.1	13.6	4.3	4.7	13.1	3.1	6.8	4.8
- สาขาวิชาชีพ	4.7	7.2	3.6	6.3	5.8	7.4	5.1	3.8	6.8	3.1	3.4	8.0	2.5	5.5	4.5
- สาขาวิชาการศึกษา	2.1	3.0	1.7	1.5	1.7	2.3	1.4	2.3	4.3	1.8	2.2	5.4	1.6	2.4	2.0
อื่นๆ ^{1/}	0.1	0.1	0.1	-	0.1	0.1	0.0	0.2	0.5	0.2	0.0	-	0.0	0.1	0.1
ไม่ทราบ	0.3	0.6	0.1	0.7	0.5	0.9	0.3	0.0	-	0.0	-	0.0	-	0.4	0.3

1/ รวมอาชีพอิสระ

เมื่อเปรียบเทียบระหว่างภาคพบว่า ผู้มีงานทำทุกภาคส่วนใหญ่จบการศึกษาไม่เกินระดับประถมศึกษา และไม่มีการศึกษาซึ่งอยู่ในภาคตะวันออกเฉียงเหนือมากที่สุดร้อยละ 63.3 รองลงมาเป็นภาคเหนือร้อยละ 62.2 ภาคใต้ร้อยละ 54.4 ภาคกลางร้อยละ 51.3 ส่วนผู้ที่จบระดับมัธยมศึกษาที่มีมากที่สุดในภาคกลางร้อยละ 31.8 รองลงมาคือ ภาคใต้ ภาคตะวันออกเฉียงเหนือ และภาคเหนือร้อยละ 30.3 26.3 และ 25.4 ตามลำดับ ผู้ที่จบสูงกว่าระดับมัธยมศึกษาที่มีมากที่สุดในภาคกลางร้อยละ 16.3 รองลงมาคือ ภาคใต้ ภาคเหนือ และภาคตะวันออกเฉียงเหนือร้อยละ 14.8 12.3 และ 10.3 ตามลำดับ สำหรับกรุงเทพมหานครมีลักษณะเช่นเดียวกับในเขตเทศบาล กล่าวคือ ผู้มีงานทำส่วนใหญ่จบการศึกษาสูงกว่าระดับประถมศึกษาประมาณร้อยละ 63.8 โดยเฉพาะผู้ที่จบระดับอุดมศึกษามีถึงร้อยละ 34.4

4. การว่างงาน

อัตราการว่างงาน คือ อัตราส่วนของผู้ว่างงานต่อผู้อยู่ในกำลังแรงงาน แสดงเป็นค่าร้อยละ ดังนั้น อัตราดังกล่าว จึงขึ้นอยู่กับนิยามของผู้ว่างงาน และนิยามของผู้อยู่ในกำลังแรงงานที่ใช้ เนื่องจากมีการเปลี่ยนนิยามของผู้ว่างงานครั้งสำคัญตั้งแต่การสำรวจรอบเดือนสิงหาคม 2525 เป็นต้นมา โดยรวมกลุ่มผู้ที่ไม่ได้หางานทำแต่พร้อมจะทำงานเข้ามาเป็นผู้ว่างงานด้วย และการจัดจำแนกผู้อยู่ในกำลังแรงงานก็มีการเปลี่ยนแปลงเช่นกัน โดยรวมกำลังแรงงานที่รอฤดูกาลเข้าไว้กับกำลังแรงงานรวม แต่แยกต่างหากจากกำลังแรงงานปัจจุบัน ดังนั้นในการคำนวณอัตราการว่างงาน จึงได้คำนวณไว้สำหรับผู้ว่างงานและผู้อยู่ในกำลังแรงงานตามนิยามใหม่และเก่า เพื่อประโยชน์ในการเปรียบเทียบซึ่งได้แสดงไว้ใน ตาราง ๘

โดยปกติแล้วอัตราการว่างงานที่คำนวณจากกำลังแรงงานรวมและกำลังแรงงานปัจจุบันจะมีค่าใกล้เคียงกันในการสำรวจรอบในฤดูกาลเกษตร แต่จะแตกต่างกันในการสำรวจรอบนอกฤดูกาลเกษตร

ตาราง ๓ อัตราการว่างงาน ในไตรมาสที่ 1 เดือนมกราคม-มีนาคม พ.ศ. 2552

(หน่วยเป็นร้อยละ)

กำลังแรงงาน	ผู้ที่กำลังหางานทำ	ผู้ที่พร้อมที่จะทำงานทั้งหมด (ผู้ว่างงานทั้งหมด)
กำลังแรงงานปัจจุบัน	0.4	2.1
กำลังแรงงานรวม	0.4	2.1

ไตรมาสนี้ อัตราการว่างงานที่วัดจากกำลังแรงงานรวมมีค่าประมาณร้อยละ 2.1 เมื่อวัดจากผู้ว่างงานทั้งหมด (ผู้พร้อมทำงาน) ในขณะที่ผู้ว่างงานเปิดเผยซึ่งได้แก่ ผู้ที่หางานทำมีประมาณร้อยละ 0.4 โดยทั่วไปแล้วไม่ว่าจะวัดการว่างงานด้วยวิธีใดก็ตาม จำนวนผู้ว่างงานช่วงนอกฤดูการเกษตรจะมากกว่าจำนวนผู้ว่างงานในช่วงฤดูการเกษตร ทั้งจำนวนผู้ว่างงานที่หางานทำ และจำนวนผู้ว่างงานที่ไม่หางานทำ แต่พร้อมที่จะทำงาน

เมื่อพิจารณาตามหมวดอายุพบว่า โดยภาพรวมกลุ่มที่เริ่มเข้าสู่ตลาดแรงงานหรือกลุ่มผู้ที่มีอายุ 15-29 ปี มีอัตราการว่างงานค่อนข้างสูง และสูงมากในกลุ่มอายุ 15-24 ปี (ทั้งชายและหญิง) โดยเฉพาะอย่างยิ่งในกลุ่มอายุ 15-19 ปี มีอัตราการว่างงานสูงสุด (ร้อยละ 7.6) ซึ่งสะท้อนให้เห็นถึงปัญหาการว่างงานของคนรุ่นใหม่ที่มี

การศึกษาในระดับกลางและระดับสูง เนื่องจากส่วนหนึ่งเป็นผู้ที่จบการศึกษาระดับมัธยมศึกษาหรือระดับอุดมศึกษาหรือเทียบเท่าที่เริ่มเข้าสู่ตลาดแรงงาน เมื่อเปรียบเทียบระหว่างเพศพบว่า ชายมีอัตราการว่างงานมากกว่าหญิง (ร้อยละ 2.2 และร้อยละ 1.9 ตามลำดับ) เมื่อพิจารณาตามเขตการปกครองพบว่า นอกเขตเทศบาลมีอัตราการว่างงานมากกว่าในเขตเทศบาล (ร้อยละ 2.2 และร้อยละ 1.8 ตามลำดับ) เมื่อพิจารณาเป็นรายภาคพบว่า ทุกภาคมีลักษณะเช่นเดียวกับภาพรวม คือ มีอัตราการว่างงานค่อนข้างสูงในกลุ่มอายุ 15-29 ปี ภาคใต้มีอัตราการว่างงานสูงที่สุดคือร้อยละ 2.6 รองลงมาคือภาคตะวันออกเฉียงเหนือร้อยละ 2.4 ภาคกลางร้อยละ 1.9 ภาคเหนือร้อยละ 1.8 และกรุงเทพมหานครร้อยละ 1.4 ตามลำดับ (ตาราง ๓)

แผนภูมิ 5 อัตราการว่างงาน จำแนกตามกลุ่มอายุ

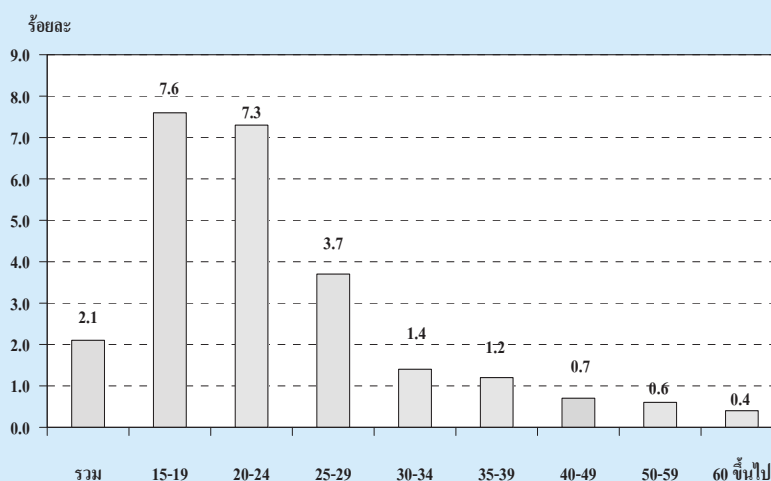

ตาราง ๗ อัตราการว่างงาน จำแนกตามหมวดอายุ เพศ ภาค และเขตการปกครอง

(หน่วยเป็นร้อยละ)

เพศ และ หมวดอายุ(ปี)	ทั่วราชอาณาจักร			กรุงเทพฯ	ภาคกลาง			ภาคเหนือ			ภาคตะวันออกเฉียงเหนือ			ภาคใต้		
	รวม	ในเขตฯ	นอกเขตฯ	มหานคร	รวม	ในเขตฯ	นอกเขตฯ	รวม	ในเขตฯ	นอกเขตฯ	รวม	ในเขตฯ	นอกเขตฯ	รวม	ในเขตฯ	นอกเขตฯ
ยอดรวม	2.1	1.8	2.2	1.4	1.9	1.9	1.8	1.8	1.8	1.8	2.4	2.0	2.5	2.6	2.4	2.7
15-19	7.6	8.6	7.3	5.9	8.7	10.2	8.1	5.6	10.4	4.8	8.2	6.5	8.4	7.1	10.6	6.3
20-24	7.3	7.1	7.4	6.8	6.4	7.0	6.1	5.1	6.6	4.8	8.7	7.3	8.9	8.4	8.1	8.5
25-29	3.7	3.3	3.9	3.2	2.8	2.8	2.7	3.3	4.6	2.9	5.1	4.0	5.4	3.3	2.7	3.5
30-34	1.4	1.2	1.5	1.1	1.5	1.5	1.5	1.2	0.9	1.3	1.4	1.6	1.3	1.9	0.9	2.2
35-39	1.2	1.0	1.2	1.0	0.8	0.9	0.8	1.4	0.6	1.6	1.2	0.9	1.2	1.7	2.2	1.6
40-49	0.7	0.6	0.8	0.5	0.5	0.6	0.4	0.8	0.6	0.9	0.9	0.7	1.0	0.8	0.8	0.8
50-59	0.6	0.4	0.7	0.2	0.8	0.5	0.9	1.0	0.6	1.1	0.3	0.5	0.3	0.9	0.8	1.0
60 ขึ้นไป	0.4	0.3	0.5	-	0.6	0.5	0.6	0.6	0.4	0.7	0.1	0.2	0.1	1.0	0.2	1.2
ชาย	2.2	1.8	2.4	1.2	2.1	2.1	2.0	1.7	2.0	1.7	2.8	1.9	3.0	2.5	2.8	2.4
15-19	7.6	8.9	7.3	7.0	8.1	12.0	6.8	3.8	8.4	3.0	8.8	4.9	9.3	8.1	10.1	7.7
20-24	7.3	6.9	7.4	7.0	5.7	6.0	5.6	4.7	7.3	4.2	9.2	5.7	9.8	8.0	9.6	7.6
25-29	3.9	3.5	4.0	2.3	3.1	3.7	2.8	3.1	4.6	2.7	5.8	4.6	6.1	2.5	3.3	2.3
30-34	1.6	1.2	1.8	0.8	1.6	1.5	1.7	1.2	1.2	1.2	1.8	1.6	1.8	2.2	1.5	2.4
35-39	1.3	1.1	1.4	0.7	1.2	1.0	1.2	1.5	0.6	1.8	1.6	1.3	1.7	1.2	2.6	0.7
40-49	0.9	0.7	0.9	0.6	0.6	0.8	0.6	0.9	0.8	0.9	1.2	0.9	1.3	0.6	0.6	0.6
50-59	0.7	0.4	0.8	0.1	1.1	0.6	1.3	1.0	0.4	1.1	0.2	0.2	0.2	1.1	1.2	1.1
60 ขึ้นไป	0.4	0.3	0.5	-	0.8	0.7	0.8	0.8	0.5	0.9	0.1	0.1	0.1	0.2	0.0	0.2
หญิง	1.9	1.7	2.0	1.6	1.6	1.7	1.6	1.8	1.6	1.9	1.9	2.0	1.9	2.7	1.9	3.0
15-19	7.5	8.3	7.2	4.4	9.6	7.4	10.5	8.8	14.0	7.9	6.9	9.1	6.6	5.1	11.5	3.0
20-24	7.3	7.3	7.3	6.6	7.1	7.9	6.7	5.6	5.7	5.6	7.9	9.5	7.6	9.0	6.1	9.8
25-29	3.6	3.2	3.8	4.1	2.4	1.9	2.7	3.6	4.6	3.2	4.1	3.2	4.4	4.4	2.1	5.3
30-34	1.2	1.2	1.2	1.3	1.4	1.5	1.3	1.2	0.5	1.3	0.9	1.6	0.7	1.5	0.2	2.0
35-39	1.0	1.0	1.0	1.4	0.5	0.7	0.3	1.2	0.6	1.4	0.7	0.5	0.7	2.4	1.7	2.6
40-49	0.6	0.5	0.6	0.4	0.3	0.4	0.2	0.8	0.4	0.9	0.6	0.6	0.6	1.0	1.0	1.0
50-59	0.6	0.5	0.6	0.4	0.4	0.3	0.4	1.0	0.8	1.1	0.4	0.8	0.3	0.8	0.4	0.9
60 ขึ้นไป	0.5	0.3	0.6	-	0.4	0.4	0.4	0.3	0.2	0.4	0.1	0.4	-	2.0	0.3	2.5

เมื่อพิจารณาถึงระดับการศึกษาที่สำเร็จของผู้ว่างงาน (ตาราง ฎ) พบว่า ผู้สำเร็จการศึกษาระดับมัธยมศึกษาตอนต้น ระดับมัธยมศึกษาตอนปลาย สายสามัญ สายอาชีวศึกษาและระดับอุดมศึกษา สายวิชาการ และสายวิชาชีพ มีอัตราการว่างงานค่อนข้างสูงกว่าผู้สำเร็จการศึกษาระดับอื่น

แผนภูมิ 6 อัตราการว่างงาน จำแนกตามระดับการศึกษา

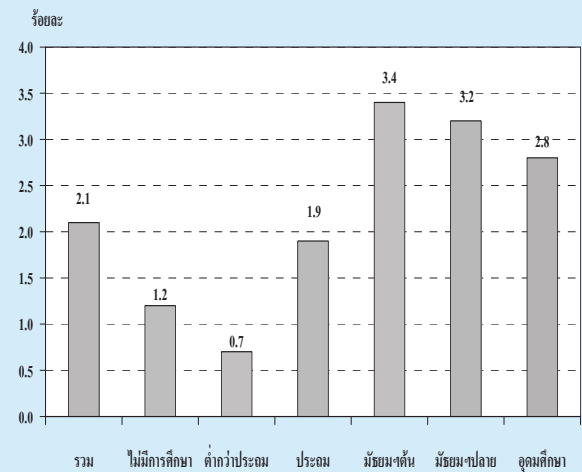

ตาราง ฎ อัตราการว่างงาน จำแนกตามระดับการศึกษาที่สำเร็จ เพศ และเขตการปกครอง

(หน่วยเป็นร้อยละ)

เขตการปกครอง และเพศ	ระดับการศึกษาที่สำเร็จ											
	รวม	ไม่มี การศึกษา	ต่ำกว่า ประถมศึกษา	ประถม ศึกษา	มัธยม ศึกษา ตอนต้น	มัธยมศึกษาตอนปลาย			อุดมศึกษา			อื่นๆ และไม่ ทราบ
						สาย สามัญ	สาย อาชีว ศึกษา	สาย วิชาการ ศึกษา	สาย วิชาการ	สาย วิชาชีพ	สาย วิชาการ ศึกษา	
ยอดรวม	2.1	1.2	0.7	1.9	3.4	3.1	3.6	-	2.9	3.2	1.4	-
ชาย	2.2	1.2	0.9	2.4	3.4	2.7	3.3	-	2.3	4.0	1.9	-
หญิง	1.9	1.2	0.6	1.2	3.5	3.6	4.1	-	3.4	2.3	1.1	-
ในเขตเทศบาล	1.8	0.8	0.6	1.5	2.9	2.5	1.8	-	2.0	2.1	1.7	-
ชาย	1.8	0.7	0.6	2.1	2.8	2.5	1.2	-	1.4	2.4	3.3	-
หญิง	1.7	0.8	0.6	0.9	3.1	2.6	2.7	-	2.4	1.9	0.8	-
นอกเขตเทศบาล	2.2	1.3	0.8	2.0	3.7	3.3	5.3	-	4.6	4.2	1.2	-
ชาย	2.4	1.3	0.9	2.5	3.7	2.8	5.2	-	3.9	5.3	0.8	-
หญิง	2.0	1.3	0.6	1.3	3.7	4.1	5.5	-	5.2	2.7	1.4	-

U รวมอาชีวศึกษาระยะสั้น

5. ลักษณะของกำลังแรงงานที่ว่างงาน

เมื่อพิจารณาถึงลักษณะของผู้ว่างงาน (ตาราง ฎ) พบว่าผู้ว่างงานส่วนใหญ่เป็นชายมากกว่าหญิง (ร้อยละ 58.8 และร้อยละ 41.2 ตามลำดับ) ทั้งในเขตเทศบาลและนอกเขตเทศบาลมีผู้ว่างงานเป็นชายมากกว่าหญิงเช่นกัน กล่าวคือ ในเขตเทศบาลเป็นชายร้อยละ 53.8 หญิงร้อยละ 46.2 และนอกเขตเทศบาลเป็นชายร้อยละ 60.6 และหญิงร้อยละ 39.4 ผู้ว่างงานส่วนใหญ่อยู่นอกเขตเทศบาล (ร้อยละ 73.7 ของผู้ว่างงานทั้งหมด) โดยเฉพาะ

ผู้ว่างงานที่เป็นชายนั้นมีประมาณร้อยละ 76.0 ของชายที่ว่างงานทั้งหมดอยู่นอกเขตเทศบาล ส่วนหญิงมีประมาณร้อยละ 70.6 ของหญิงที่ว่างงานทั้งหมด อย่างไรก็ตาม อัตราร้อยละของผู้ว่างงานทั้งชายและหญิงที่อยู่นอกเขตเทศบาลในช่วงฤดูการเกษตรจะต่ำกว่าช่วงนอกฤดูการเกษตร

สำหรับระดับการศึกษาของผู้ว่างงานนั้น ส่วนใหญ่ประมาณร้อยละ 33.3 เป็นผู้ที่ยังการศึกษาไม่เกินระดับประถมศึกษาและไม่มีการศึกษา ร้อยละ 45.9 เป็นผู้ที่ยังระดับมัธยมศึกษา ร้อยละ 20.6 เป็นผู้ที่ยังระดับอุดมศึกษา เมื่อพิจารณาตามเขตการปกครองพบว่า นอกเขตเทศบาลมีผู้ว่างงานที่ยังการศึกษาไม่เกิน

ระดับประถมศึกษาและไม่มีการศึกษาสูงกว่าในเขตเทศบาล (ร้อยละ 37.1 และร้อยละ 22.5 ตามลำดับ) แต่ในเขตเทศบาลมีสัดส่วนของผู้ว่างงานที่ยังการศึกษา ระดับอุดมศึกษาสูงกว่านอกเขตเทศบาลมากเช่นกัน (ร้อยละ 31.4 และร้อยละ 16.8 ตามลำดับ)

ตาราง ฎ จำนวนและอัตราร้อยละของผู้ว่างงาน จำแนกตามระดับการศึกษาที่สำเร็จ เพศ และ เขตการปกครอง

เขตการปกครอง และเพศ	ระดับการศึกษาที่สำเร็จ											
	รวม	ไม่มี การศึกษา	ต่ำกว่า ประถม ศึกษา	ประถม ศึกษา	มัธยม ศึกษา ตอนต้น	มัธยมศึกษาตอนปลาย			อุดมศึกษา			อื่นๆ ^{1/} และไม่ ไม่ทราบ
						สาย สามัญ	สาย อาชีพ ศึกษา	สาย วิชาการ ศึกษา	สาย วิชาการ	สาย วิชาชีพ	สาย วิชาการ ศึกษา	
จำนวน ('000)												
ยอดรวม	779.4	13.2	82.6	163.6	197.5	114.3	45.9	-	93.4	56.5	10.7	-
ชาย	458.3	5.6	50.7	119.1	120.0	58.3	26.2	-	33.3	38.3	5.3	-
หญิง	321.1	7.7	31.9	44.5	77.5	56.0	19.7	-	60.1	18.3	5.4	-
ในเขตเทศบาล	204.7	1.7	13.7	30.7	51.7	31.1	11.2	-	40.9	17.6	5.7	-
ชาย	110.2	0.6	7.2	22.9	29.3	17.4	4.4	-	13.3	10.6	4.0	-
หญิง	94.6	1.1	6.5	7.8	22.4	13.6	6.8	-	27.6	7.1	1.7	-
นอกเขตเทศบาล	574.7	11.5	68.9	132.9	145.9	83.2	34.7	-	52.6	38.9	5.0	-
ชาย	348.1	4.9	43.5	96.1	90.7	40.8	21.8	-	20.1	27.7	1.3	-
หญิง	226.6	6.6	25.4	36.7	55.2	42.4	12.9	-	32.5	11.2	3.7	-
ร้อยละ												
ยอดรวม	100.0	1.7	10.6	21.0	25.3	14.7	5.9	-	12.0	7.3	1.4	-
ชาย	100.0	1.2	11.1	26.0	26.2	12.7	5.7	-	7.3	8.4	1.2	-
หญิง	100.0	2.4	9.9	13.9	24.2	17.5	6.1	-	18.7	5.7	1.7	-
ในเขตเทศบาล	100.0	0.8	6.7	15.0	25.2	15.2	5.5	-	20.0	8.6	2.8	-
ชาย	100.0	0.6	6.5	20.8	26.6	15.8	4.0	-	12.1	9.6	3.6	-
หญิง	100.0	1.1	6.9	8.2	23.7	14.4	7.2	-	29.2	7.5	1.8	-
นอกเขตเทศบาล	100.0	2.0	12.0	23.1	25.4	14.5	6.0	-	9.2	6.8	0.9	-
ชาย	100.0	1.4	12.5	27.6	26.1	11.7	6.3	-	5.8	8.0	0.4	-
หญิง	100.0	2.9	11.2	16.2	24.3	18.7	5.7	-	14.4	4.9	1.6	-

^{1/} รวมอาชีวศึกษาระยะสั้น

6. ชั่วโมงทำงาน

ข้อมูลเกี่ยวกับจำนวนชั่วโมงทำงาน และจำนวนชั่วโมงที่พร้อมที่จะทำงานเพิ่มขึ้นนั้น พิจารณาจากจำนวนผู้มีงานทำทั้งสิ้น รวมทั้งผู้ที่ไม่มีงานทำแต่ไม่ได้ทำงานในสัปดาห์แห่งการสำรวจ คือจำนวน

ชั่วโมงทำงานต่อสัปดาห์เป็น 0 ชั่วโมง และข้อมูลชั่วโมงทำงานได้รวมชั่วโมงทำงานในทุกอาชีพ ทั้งอาชีพหลักและอาชีพอื่น ๆ ด้วย

ตาราง ฐ จำนวนและอัตราร้อยละของผู้มีงานทำ จำแนกตามชั่วโมงทำงานต่อสัปดาห์

ชั่วโมงทำงานต่อสัปดาห์	ผู้มีงานทำ		ผู้ที่พร้อมที่จะทำงานเพิ่มขึ้น	
	จำนวน (พันคน)	อัตราร้อยละ	จำนวน (พันคน)	อัตราร้อยละ เมื่อเทียบกับผู้มีงานทำ
ยอดรวม	36,502.8	100.0	1,042.3	2.9
0 ชั่วโมง	976.7	2.7	158.0	16.2
1-9 ชั่วโมง	313.3	0.9	50.1	16.0
10-19 ชั่วโมง	1,543.0	4.2	170.6	11.1
20-29 ชั่วโมง	3,220.8	8.8	210.5	6.5
30-34 ชั่วโมง	1,976.1	5.4	109.6	5.6
35-39 ชั่วโมง	3,623.4	9.9	86.4	2.4
40-49 ชั่วโมง	13,374.8	36.6	184.3	1.4
50 ชั่วโมงขึ้นไป	11,474.6	31.4	72.7	0.6

จากตาราง ฐ แสดงให้เห็นว่าผู้มีงานทำประมาณร้อยละ 31.4 ทำงานตั้งแต่ 50 ชั่วโมงขึ้นไปต่อสัปดาห์ และผู้ที่ทำงานระหว่าง 35-49 ชั่วโมงต่อสัปดาห์มีประมาณร้อยละ 46.6 หรือกล่าวได้ว่าผู้มีงานทำประมาณร้อยละ 78.0 ทำงานตั้งแต่ 35 ชั่วโมงขึ้นไปต่อสัปดาห์ และอาจจัดว่าบุคคลเหล่านี้เป็นผู้ทำงานเต็มที่ในความหมายของเวลาทำงาน ขณะที่ผู้ทำงานน้อยกว่า 35 (1-34) ชั่วโมงต่อสัปดาห์ซึ่งอาจจัดว่าเป็นผู้ทำงานไม่เต็มที่ที่มีประมาณร้อยละ 19.3 ของผู้มีงานทำทั้งสิ้น สำหรับผู้ที่ไม่มีงานประจำแต่ไม่ได้ทำงานในสัปดาห์แห่งการสำรวจ (0 ชั่วโมง) มีเพียงร้อยละ 2.7

เมื่อพิจารณาการทำงานไม่เต็มที่จากผู้มีงานทำที่ประสงค์จะทำงานเพิ่มขึ้น ซึ่งเป็นตัววัดการทำงานต่ำระดับประเภทหนึ่ง พบว่า มีประมาณร้อยละ 2.9 ของผู้มีงานทำทั้งหมดเป็นผู้ที่ต้องการและพร้อมที่จะทำงานเพิ่มขึ้นและประมาณร้อยละ 8.7 ของกลุ่มผู้ทำงานน้อยกว่า 35 ชั่วโมง มีความต้องการและพร้อมที่จะทำงานเพิ่มขึ้น

สำหรับรายละเอียดของจำนวนชั่วโมงทำงานของผู้มีงานทำ จำแนกตามอาชีพ อุตสาหกรรม และสถานภาพการทำงานนั้น ได้แสดงไว้ในตารางสถิติ (ตารางสถิติที่ 8-10)

7. ค่าจ้างและเงินเดือน

ข้อมูลเกี่ยวกับค่าจ้างและเงินเดือน เก็บรวบรวมเฉพาะผู้ที่มิสถานภาพการทำงานเป็นลูกจ้างเท่านั้น ซึ่งประกอบด้วยลูกจ้างเอกชน และรัฐบาล โดยรวบรวมข้อมูลตามประเภทของค่าจ้างที่ได้รับ (รายชั่วโมง รายวัน รายสัปดาห์และรายเดือน) และแปลงเป็นค่าจ้างรายเดือนหรือเงินเดือน ค่าจ้างและเงินเดือนของลูกจ้างเอกชนและรัฐบาล ได้นำเสนอเป็นตารางแยกจากกัน โดยจำแนกตามเพศ และอุตสาหกรรม (ตารางสถิติที่ 15 และตารางสถิติที่ 16) สำหรับตาราง ๓ แสดงข้อมูลจำนวนลูกจ้างชายและหญิง จำแนกตามระดับค่าจ้างรายเดือนหรือเงินเดือน

ในจำนวนลูกจ้างทั้งหมดที่ได้รับค่าจ้างเป็นรายเดือน ซึ่งมีประมาณ 17.2 ล้านคนนั้น พบว่าส่วนใหญ่ได้รับค่าจ้างประมาณเดือนละ 2,501-5,500 บาท คือประมาณร้อยละ 39.9 รองลงมาได้รับค่าจ้างเดือนละ 5,501 – 10,000 บาท ร้อยละ 30.6 ได้รับค่าจ้างมากกว่า 10,000 บาทต่อเดือน ร้อยละ 19.1 และได้รับค่าจ้างไม่เกินเดือนละ 2,500 บาท ร้อยละ 9.8

เมื่อพิจารณาค่าจ้างของลูกจ้างทั้งหมด ระหว่างในเขตเทศบาลและนอกเขตเทศบาลแล้วพบว่า ลูกจ้างที่อยู่ในเขตเทศบาลส่วนใหญ่มีระดับเงินเดือนหรือค่าจ้างรายเดือนสูงกว่าลูกจ้างที่อยู่นอกเขตเทศบาล กล่าวคือ

ลูกจ้างที่อยู่ในเขตเทศบาลที่มีเงินเดือนไม่เกิน 5,500 บาท มีเพียงร้อยละ 27.7 ในขณะที่ลูกจ้างที่อยู่นอกเขตเทศบาลมีถึงร้อยละ 63.3 และยังพบว่าลูกจ้างที่อยู่ในเขตเทศบาลถึงร้อยละ 71.5 ที่ได้รับเงินเดือนหรือค่าจ้างสูงกว่า 5,500 บาท เทียบกับนอกเขตเทศบาลซึ่งมีเพียงร้อยละ 36.3 ยิ่งกว่านั้นลูกจ้างที่ได้รับเงินเดือนมากกว่า 10,000 บาทต่อเดือนในเขตเทศบาลมีสูงถึงร้อยละ 32.9 ในขณะที่นอกเขตเทศบาลมีเพียงร้อยละ 10.7 เท่านั้น

เมื่อเปรียบเทียบระดับค่าจ้างรายเดือนหรือเงินเดือนของลูกจ้างในภาคเอกชนและภาครัฐบาลพบว่า ในภาพรวมลูกจ้างเอกชนมีระดับค่าจ้างต่ำกว่าลูกจ้างรัฐบาลมาก ทั้งนี้เนื่องจากลูกจ้างเอกชนในที่นี่ได้รวมถึงลูกจ้างรายวัน และกรรมกรผู้ใช้แรงงานทั้งหมด ซึ่งมีจำนวนมากและส่วนใหญ่จะมีรายได้ค่อนข้างต่ำ จากตาราง ๓ แสดงให้เห็นว่าสัดส่วนของลูกจ้างเอกชนที่มีระดับค่าจ้างต่ำ คือ ไม่เกินเดือนละ 5,500 บาท มีอยู่ถึงร้อยละ 57.1 เทียบกับลูกจ้างรัฐบาลซึ่งมีอยู่เพียงร้อยละ 18.8 เท่านั้น ในขณะที่ผู้ที่ได้รับค่าจ้างหรือเงินเดือนมากกว่า 5,500 บาทต่อเดือนปรากฏว่าลูกจ้างรัฐบาลมีอยู่ถึงร้อยละ 80.5 ส่วนลูกจ้างเอกชนมีเพียงร้อยละ 42.4 เท่านั้น

แผนภูมิ 7 ร้อยละของลูกจ้าง จำแนกตามระดับค่าจ้าง/เงินเดือน

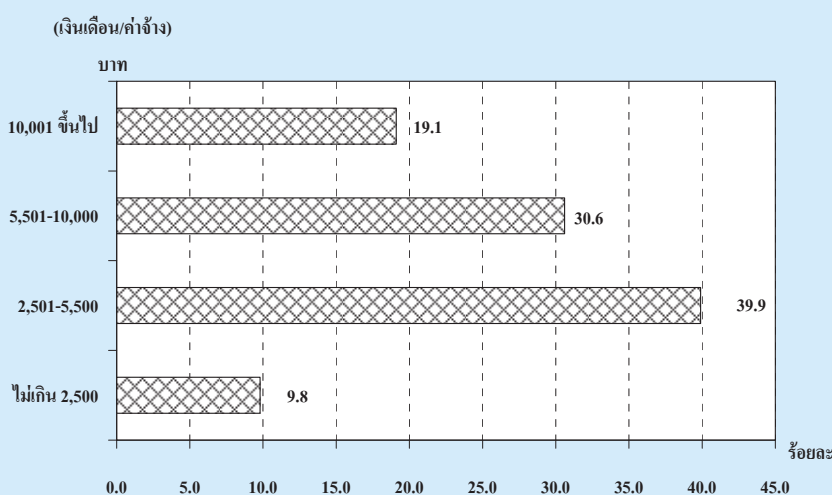

ตาราง ๓ จำนวนและอัตราร้อยละของลูกจ้าง จำแนกตามระดับค่าจ้าง/เงินเดือน เพศ และเขตการปกครอง

ระดับค่าจ้างรายเดือน/ เงินเดือน (บาท)	ทั่วราชอาณาจักร			ในเขตเทศบาล			นอกเขตเทศบาล		
	รวม	รัฐบาล	เอกชน	รวม	รัฐบาล	เอกชน	รวม	รัฐบาล	เอกชน
	จำนวน ('000)								
ยอดรวม	17,206.4	3,312.5	13,893.9	6,557.7	1,461.7	5,096.1	10,648.7	1,850.9	8,797.8
ไม่เกิน 2,500	1,692.2	94.3	1,597.9	205.1	8.4	196.6	1,487.1	85.9	1,401.2
2,501-5,500	6,856.1	527.6	6,328.5	1,609.8	120.7	1,489.1	5,246.3	406.9	4,839.4
5,501-10,000	5,259.9	1,042.0	4,217.9	2,533.2	390.7	2,142.6	2,726.7	651.4	2,075.3
ตั้งแต่ 10,001 ขึ้นไป	3,294.0	1,623.2	1,670.8	2,155.9	928.3	1,227.6	1,138.1	694.9	443.2
ไม่ทราบ	104.3	25.4	78.8	53.8	13.6	40.2	50.5	11.9	38.6
ชาย	9,703.3	1,819.9	7,883.5	3,457.5	768.7	2,688.9	6,245.8	1,051.2	5,194.6
ไม่เกิน 2,500	842.3	63.6	778.7	92.6	4.6	88.0	749.7	59.0	690.6
2,501-5,500	3,883.5	347.6	3,535.9	802.9	67.3	735.6	3,080.6	280.4	2,800.2
5,501-10,000	3,052.2	495.0	2,557.3	1,370.6	198.7	1,172.0	1,681.6	296.3	1,385.3
ตั้งแต่ 10,001 ขึ้นไป	1,862.4	898.5	963.9	1,160.3	490.7	669.6	702.1	407.8	294.3
ไม่ทราบ	63.0	15.2	47.8	31.1	7.5	23.6	31.9	7.7	24.2
หญิง	7,503.1	1,492.7	6,010.4	3,100.2	693.0	2,407.2	4,402.9	799.7	3,603.2
ไม่เกิน 2,500	849.9	30.7	819.2	112.5	3.9	108.6	737.5	26.8	710.6
2,501-5,500	2,972.6	179.9	2,792.7	806.9	53.4	753.5	2,165.7	126.5	2,039.2
5,501-10,000	2,207.7	547.1	1,660.6	1,162.6	192.0	970.6	1,045.1	355.1	690.0
ตั้งแต่ 10,001 ขึ้นไป	1,431.6	724.8	706.9	995.6	437.6	558.0	436.1	287.2	148.9
ไม่ทราบ	41.3	10.2	31.0	22.6	6.1	16.6	18.6	4.1	14.5
	อัตราร้อยละ								
ยอดรวม	100.0	100.0	100.0	100.0	100.0	100.0	100.0	100.0	100.0
ไม่เกิน 2,500	9.8	2.9	11.5	3.1	0.6	3.9	14.0	4.6	15.9
2,501-5,500	39.9	15.9	45.6	24.6	8.3	29.2	49.3	22.0	55.0
5,501-10,000	30.6	31.5	30.4	38.6	26.7	42.0	25.6	35.2	23.6
ตั้งแต่ 10,001 ขึ้นไป	19.1	49.0	12.0	32.9	63.5	24.1	10.7	37.6	5.0
ไม่ทราบ	0.6	0.8	0.6	0.8	0.9	0.8	0.5	0.6	0.4
ชาย	100.0	100.0	100.0	100.0	100.0	100.0	100.0	100.0	100.0
ไม่เกิน 2,500	8.7	3.5	9.9	2.7	0.6	3.3	12.0	5.6	13.3
2,501-5,500	40.0	19.1	44.9	23.2	8.8	27.4	49.3	26.7	53.9
5,501-10,000	31.5	27.2	32.4	39.6	25.8	43.6	26.9	28.2	26.7
ตั้งแต่ 10,001 ขึ้นไป	19.2	49.4	12.2	33.6	63.8	24.9	11.2	38.8	5.7
ไม่ทราบ	0.7	0.8	0.6	0.9	1.0	0.9	0.5	0.7	0.5
หญิง	100.0	100.0	100.0	100.0	100.0	100.0	100.0	100.0	100.0
ไม่เกิน 2,500	11.3	2.1	13.6	3.6	0.6	4.5	16.8	3.4	19.7
2,501-5,500	39.6	12.1	46.5	26.0	7.7	31.3	49.2	15.8	56.6
5,501-10,000	29.4	36.7	27.6	37.5	27.7	40.3	23.7	44.4	19.2
ตั้งแต่ 10,001 ขึ้นไป	19.1	48.6	11.8	32.1	63.2	23.2	9.9	35.9	4.1
ไม่ทราบ	0.6	0.7	0.5	0.7	0.9	0.7	0.4	0.5	0.4

8. ผลประโยชน์เพิ่มเติม

นอกเหนือจากข้อมูลเกี่ยวกับค่าจ้างและเงินเดือน ได้มีการรวบรวมข้อมูลเกี่ยวกับผลประโยชน์ที่ได้รับเพิ่มทั้งที่เป็นตัวเงินและไม่เป็นตัวเงิน เช่น

โบนัส ค่าล่วงเวลา อาหารหรือเงินค่าอาหาร เสื้อผ้า และค่าที่อยู่อาศัย เป็นต้น ข้อมูลเกี่ยวกับจำนวนลูกจ้างที่ได้รับผลประโยชน์เพิ่มเติมนี้ได้สรุปไว้ใน ตาราง ต

ตาราง ต จำนวนและอัตราร้อยละของลูกจ้าง ภาคเอกชนและภาครัฐบาล ที่ได้รับผลประโยชน์เพิ่มเติม
จำแนกตามเพศ และเขตการปกครอง

(หน่วยเป็นพัน)

เขตการปกครอง และเพศ	จำนวน ลูกจ้าง	ประมาณจำนวนลูกจ้างที่ได้รับผลประโยชน์เพิ่มเติม ^{1/}						
		โบนัส	ค่าล่วงเวลา	เงินสดอื่นๆ	อาหาร	เสื้อผ้า	ที่อยู่อาศัย	อื่น ๆ
ยอดรวม	5,445.9	927.4 (17.0)	1,190.8 (21.9)	2,510.2 (46.1)	1,448.8 (26.6)	268.5 (4.9)	703.1 (12.9)	537.3 (9.9)
ชาย	2,908.6	503.9 (17.3)	608.4 (20.9)	1,349.2 (46.4)	706.1 (24.3)	142.6 (4.9)	433.6 (14.9)	258.1 (8.9)
หญิง	2,537.3	423.5 (16.7)	582.4 (23.0)	1,161.1 (45.8)	742.7 (29.3)	125.9 (5.0)	269.5 (10.6)	279.2 (11.0)
ภาคเอกชน	4,062.2	827.2 (20.4)	956.5 (23.5)	1,462.3 (36.0)	1,413.2 (34.8)	241.5 (5.9)	500.8 (12.3)	514.4 (12.7)
ชาย	2,153.3	442.8 (20.6)	501.4 (23.3)	767.8 (35.7)	695.0 (32.3)	125.5 (5.8)	301.7 (14.0)	244.7 (11.4)
หญิง	1,908.9	384.4 (20.1)	455.1 (23.8)	694.6 (36.4)	718.2 (37.6)	116.0 (6.1)	199.1 (10.4)	269.7 (14.1)
ภาครัฐบาล	1,383.7	100.2 (7.2)	234.3 (16.9)	1,047.9 (75.7)	35.6 (2.6)	27.0 (1.9)	202.2 (14.6)	22.9 (1.7)
ชาย	755.3	61.2 (8.1)	107.1 (14.2)	581.4 (77.0)	11.1 (1.5)	17.1 (2.3)	131.9 (17.5)	13.4 (1.8)
หญิง	628.4	39.0 (6.2)	127.3 (20.3)	466.5 (74.2)	24.5 (3.9)	9.9 (1.6)	70.3 (11.2)	9.6 (1.5)
ภาคเอกชน ในเขตเทศบาล	1,783.7	431.3 (24.2)	402.7 (22.6)	644.0 (36.1)	573.2 (32.1)	109.6 (6.1)	269.2 (15.1)	162.3 (9.1)
ชาย	914.1	235.0 (25.7)	211.2 (23.1)	344.6 (37.7)	247.5 (27.1)	53.5 (5.8)	135.7 (14.8)	71.0 (7.8)
หญิง	869.6	196.3 (22.6)	191.6 (22.0)	299.4 (34.4)	325.8 (37.5)	56.2 (6.5)	133.5 (15.4)	91.3 (10.5)

ตาราง ๗ จำนวนและอัตราร้อยละของลูกจ้าง ภาคเอกชนและภาครัฐบาล ที่ได้รับผลประโยชน์เพิ่มเติม
จำแนกตามเพศ และเขตการปกครอง (ต่อ)

(หน่วยเป็นพัน)

เขตการปกครอง และเพศ	จำนวน ลูกจ้าง	ประมาณจำนวนลูกจ้างที่ได้รับผลประโยชน์เพิ่มเติม ^{1/}						
		โบนัส	ค่าล่วงเวลา	เงินสดอื่นๆ	อาหาร	เสื้อผ้า	ที่อยู่อาศัย	อื่นๆ
นอกเขตเทศบาล	2,278.6	395.9 (17.4)	553.8 (24.3)	818.3 (35.9)	840.0 (36.9)	131.9 (5.8)	231.7 (10.2)	352.1 (15.5)
ชาย	1,239.2	207.7 (16.8)	290.2 (23.4)	423.1 (34.1)	447.5 (36.1)	72.1 (5.8)	166.1 (13.4)	173.7 (14.0)
หญิง	1,039.4	188.2 (18.1)	263.6 (25.4)	395.2 (38.0)	392.5 (37.8)	59.8 (5.8)	65.6 (6.3)	178.3 (17.2)
ภาครัฐบาล								
ในเขตเทศบาล	644.9	54.8 (8.5)	123.8 (19.2)	459.2 (71.2)	8.2 (1.3)	12.3 (1.9)	129.8 (20.1)	11.7 (1.8)
ชาย	353.0	32.1 (9.1)	55.6 (15.8)	255.1 (72.3)	2.9 (0.8)	7.3 (2.1)	90.1 (25.5)	8.1 (2.3)
หญิง	292.0	22.7 (7.8)	68.2 (23.4)	204.1 (69.9)	5.3 (1.8)	5.0 (1.7)	39.6 (13.6)	3.6 (1.2)
นอกเขตเทศบาล	738.7	45.4 (6.1)	110.5 (15.0)	588.7 (79.7)	27.5 (3.7)	14.7 (2.0)	72.5 (9.8)	11.2 (1.5)
ชาย	402.3	29.1 (7.2)	51.5 (12.8)	326.3 (81.1)	8.2 (2.0)	9.8 (2.4)	41.8 (10.4)	5.3 (1.3)
หญิง	336.5	16.3 (4.9)	59.1 (17.6)	262.4 (78.0)	19.2 (5.7)	4.9 (1.5)	30.7 (9.1)	6.0 (1.8)

1/ ลูกจ้าง 1 คน สามารถได้รับผลประโยชน์เพิ่มเติมได้มากกว่า 1 ประเภท

โดยทั่วไปแล้ว ลูกจ้างที่ได้รับค่าล่วงเวลา โบนัส ค่าอาหารและค่าเสื้อผ้า ในภาคเอกชนมีมากกว่าในภาครัฐบาล แต่ที่ได้รับผลประโยชน์เพิ่มเติมอื่น คือ เงินสดอื่นๆ และที่อยู่อาศัย ลูกจ้างในภาครัฐบาลได้รับมากกว่าในภาคเอกชน เมื่อเปรียบเทียบสัดส่วนของลูกจ้างที่ได้รับผลประโยชน์เพิ่มเติมระหว่างเขตการปกครอง พบว่า ลูกจ้างเอกชนที่อยู่ในเขตเทศบาลได้รับผลประโยชน์เพิ่มเติมประเภทโบนัส เงินสดอื่น ๆ เสื้อผ้า และค่าที่อยู่อาศัย มากกว่าลูกจ้างเอกชนที่อยู่นอกเขตเทศบาล กล่าวคือ ลูกจ้างเอกชนในเขตเทศบาลที่ได้รับโบนัสร้อยละ 24.2 เงินสดอื่น ๆ ร้อยละ 36.1 ค่าเสื้อผ้าร้อยละ 6.1 และค่าที่อยู่อาศัยร้อยละ 15.1 ในขณะที่ลูกจ้างเอกชนนอกเขตเทศบาลได้รับ

ค่าล่วงเวลา และค่าอาหาร มากกว่าในเขตเทศบาล กล่าวคือ ลูกจ้างเอกชนนอกเขตเทศบาลได้รับค่าล่วงเวลาร้อยละ 24.3 และค่าอาหารร้อยละ 36.9 สำหรับลูกจ้างรัฐบาลนั้นผู้ที่อยู่ในเขตเทศบาลได้รับผลประโยชน์เพิ่มเติมประเภทค่าล่วงเวลา ค่าโบนัส และค่าที่อยู่อาศัยมากกว่าผู้ที่อยู่นอกเขตเทศบาล กล่าวคือ ลูกจ้างรัฐบาลที่อยู่ในเขตเทศบาลได้รับค่าล่วงเวลาร้อยละ 19.2 โบนัสร้อยละ 8.5 และค่าที่อยู่อาศัยร้อยละ 20.1 ส่วนลูกจ้างรัฐบาลที่อยู่นอกเขตเทศบาลได้รับผลประโยชน์ในด้านค่าเสื้อผ้า เงินสดอื่นๆ และค่าอาหารมากกว่าในเขตเทศบาล กล่าวคือได้รับค่าเสื้อผ้าร้อยละ 2.0 เงินสดอื่นๆ ร้อยละ 79.7 และค่าอาหารร้อยละ 3.7

CHAPTER 1

INTRODUCTION

1. Background and objective

Labor force statistics have been compiled by the National Statistical Office since 1963 when the survey was initiated. The year 1984-1997 three rounds of the survey for the whole kingdom had been conducted each year; the first round enumeration is held in February coinciding with the non-agricultural season, the second round is normally held in May in with new labor force come from students who just finish their schooling and the third round is held in August, during the agricultural season. Commencing from the year 1998, another round of the survey in November has been conducted.

Due to the increasing demand of data for formulating plans and policy at provincial level, the National Statistical Office has expanded sample size to propose statistical data at provincial level commencing from survey in February and August, 1994. For the fourth round in November 1998, data was presented at the first time and presentation data at provincial level.

After the economic crisis in the mid of 1997, the need of labor force data for planning and policy making were more in demand. In the year of 2001, the survey was conducted monthly. The survey data of three months were combined to present the quarterly. Data of February, May and

August were presented in order to compare with the previous labor force survey and since September 2001, data were presented monthly. Beginning from the survey in January 2001, 5 items has been revised; age of persons in labor force was adopted from 13 years of age and over to 15 years of age and over in order to agree with the child labor law. The standard classification of occupation, industry and employment status were adopted, and area of local administration which the former sanitary which were included in non-municipal area were presently included in municipal area.

The main objective of this survey is to estimate the number and characteristics of the labor force in the country and in different regions periodically. The statistical data derived from this quarter of the survey include:

1. the number of persons in and out of the working age (15 years and over) by sex
2. the number of working age population by labor force status, age, sex, marital status, educational attainment
3. the number of employed persons by interesting characteristics such as age, sex, educational attainment, occupation, industry, work status, hours work.

4. the number of unemployed persons by interesting characteristics e.g. duration of searching for job, type of previous work.

2. Coverage

Population reside in the private and special household.

3. Reference week

Reference week refer to seven days before the interviewing date for example if the interviewing date was February 9, 2004 “during 7 days before interviewing date” was during February 2nd- 8th, 2004.

4. Definition

The National Statistical Office has adapted and changed the concepts and definitions used in the Labor Force Survey (LFS) Project many times since the initial year. The purposes of changes were to improve the completeness of the collected data with respect to the real socio-economic situation of the country and to serve for users requirement. In this report, the concepts and definitions used have been introduced since 1983 and some definitions together with the minimum age limit which have been changed to 15 years is adopted since 2001.

The revised definitions used in the survey are listed in following.

Employed persons

Persons, 15 years of age and over who during the survey week,

1. worked for at least one hour for wages/salary, profits, dividends or any other kind of payment, in kind; or

2. did not work at all or worked less than one hour but

2.1 receives wage/salary, profits from business enterprise or farm during the period of absence; or

2.2 not receive wage/salary, profits from business enterprise or farm during the period of absence but had regular jobs or business that they would be return to work.

3. worked for at least one hour without pay in business enterprises or on farms owned or operated by household heads or members.

Unemployed persons

Persons, 15 years of age and over who during the survey week did not work even for one hour, had no jobs, business enterprise or farms of their own.

Persons in this category include :

1. those who had been looking for work, applying for a job or waiting to be call to work during the last 30 days before interview’s date.

2. those who had not been looking for work during the last 30 days before interview’s date but available for work during the last 7 days before interview’s date.

Current labor force

All persons 15 years of age and over who, during the survey week, were either employed or unemployed as defined above.

Seasonally inactive labor force

Persons 15 years of age and over, who during the survey week, were neither employed nor unemployed as defined above, but were waiting for the appropriate season, being persons who usually worked without pay on farms, or in business enterprises engaged in seasonal activities owned or operated by the head of the household or any other member of the household.

Total labor force

All persons 15 years of age and over, who during the survey week, were in the current labor force as defined above or were classified as seasonally inactive labor force as defined above.

Persons not in the labor force

Persons classified in this category are those who were neither employed nor unemployed during the survey week, nor classified as seasonally inactive labor force as defined above.

They include:

1. persons who, during the survey week were under 15 years of age,

2. persons who, during the survey week were 15 years of age and over, but were neither employed nor available for employment because they were

2.1 engaged in household work,

2.2 engaged in studies

2.3 too young (below 18 years of age) or too old (above 60 years of age)

2.4 incapable of work because of physical or mental disability or chronic illness,

2.5 voluntarily idle,

2.6 working without pay, profits, dividends or other payments for persons who were not members of the same household,

2.7 working without pay, profits, dividends or any other payments for charitable organizations and institutions,

2.8 otherwise not available for employment.

Job

A job is defined as any of the following:

1. Work for cash wages, salaries or for pay "in kind," or

2. Work for profit on own farm or in own or partly own business, or

3. Work without pay or profit on a farm or in a business owned or operated by the head or any member of the household.

Occupation

Occupation refers to the kind of work performed by a person at his job. Most persons generally hold only one job. For a person having more than one job, only the job at which he worked for the greater number of hours during the survey week was recorded. If the number of working hours for each job was exactly the same, the job which gave him the higher income was recorded. If the number of working hours and the income earned from each job were the same, the

job for which he had preference was recorded. If the respondent could not give his preference, the job at which he had been working for the longest time was the one recorded.

Before 2001, the survey used the classification which was suitable to Thailand's occupation based on International Standard Classification of Occupation, 1958 (ISCO-58). Since January 2001, the survey used International Standard Classification of Occupation, 1988 (ISCO-88) of the International Labor Organization (ILO).

Industry

The term "industry" as herein used refers to the nature of economic activity undertaken in the establishment in which a person worked or the nature of business in which he was engaged during the survey week. If a person had more than one job, the industry corresponding to the occupation recorded was asked.

Before 2001, the survey used the classification which was suitable to Thailand's industry based on International Standard Industrial Classification, (ISIC) 1958. Since January 2001, the survey used the third revision of the International Standard Industrial Classification, (ISIC) 1989, of the United Nations (UN).

Work status

Work status refers to the status of person's occupation in the survey week. Work status was classified as follows :

1. An employer is defined as a person who operates his own enterprise for profit or dividends and hires one or more employees in his enterprise.

2. A government employee is defined as a person who works for pay in a government agency or government enterprise. Included in this category, therefore are civil servants, police, municipal officers, and employees of government enterprises.

3. A private employee is a person who works for pay a non-governmental enterprise owned and operated by an employer.

4. An own account worker is a person who operated an enterprise on his own account or jointly with others in the form of a partnership either for profit or dividends but without engaging any employees.

5. An unpaid family worker is a person who works without pay on a farm or in a business enterprise owned or operated by the household head or any other member.

6. A member of a producers' cooperative is a person who hold a "self-employment" job in a cooperative producing goods and services, in which each member takes part on an equal footing with other members in determining the organization of production, sales and/or other work of the establishment, the investments and the distribution of the proceeds of the establishment amongst their members.

Since January 2001, the survey used the International Classification of Status in

Employment, 1993 (ICSE-93) of the International Labor Organization (ILO) which add one more status to those used in the previous year, that is a member of a producers' cooperative.

Hours worked

Hours worked mean hours actually worked during the survey week. For a person holding more than one job, his hours worked would be the sum total of hours worked on all jobs. For a person who had a regular job but was not at work during the survey week, the hours worked would be recorded zero. Before 2001, for a person who had a regular job but was not at work during the survey week, the number of hours normally worked in a week is taken as the hours worked

Wage or salary

Wages or salaries mean basic wages or salaries payable for the specified time or piece of work, not including overtime payments, bonuses or other fringe benefits.

Duration of looking for work

Duration of looking for work is the length of time during which an unemployed person had been looking for work. It is counted from the day he started looking for work to the end of the survey week.

Survey week

A survey week is the reference period of last 7 days before interview's date which information on labor was obtained.

Enumeration period

The enumeration period is the 1st-12th for each month which actual interviews were conducted.

Types of households included in the survey

Households included in the scope of the survey can be divided into two types:

1. Private households which include one person household, i.e. single persons who make provision for their own food or other essentials of living without combining with any other persons, or multi person households, i.e. groups of two or more persons making common provision for food or other essentials for living, residing in any of the following types of housing: wooden dwellings, cement dwellings, row houses, apartments, boats, rafts, etc.

2. Special households which include persons living in group living quarters within the compound of a factory, or in a dormitory, or boarding house which is not exclusively for students.

Household not included in the above mentioned types, e.g. inmates of penal institutions, priests, soldiers living in military barracks, students living in dormitories, etc., were classified as institutional households and not covered in the survey.

Level of educational attainment

Educational levels are classified as follows:

1. None means all persons who have never attended school or had no education.

2. Less than elementary means all persons who have completed a grade lower than Pratom 6 (or formerly Pratom 7 or Matayom 3).

3. Elementary level means all persons who have completed Pratom 6 (or formerly Pratom 7 or Matayom 3) or higher but not lower secondary level.

4. Lower secondary level means all persons who have completed Matayom 3 (formerly Matayomsuksa 3 or Matayom 6) or higher but not upper secondary level.

5. Upper secondary level

5.1 Academic means all persons who completed Matayom 6 (formerly Matayomsuksa 5 or Matayom 8) in general education schools or completed higher but not higher level.

5.2 Vocational and technical means all persons who have completed a lower secondary and have then completed the three year course required for this level in vocational and technical colleges or completed higher but not higher level.

5.3 Teacher training means all persons who have completed the teacher training course and receiving a certificate equivalent to upper secondary level or completed higher but not higher level.

6. Higher level

2.1 Academic means all persons who completed a course receiving academic diploma, bachelor, master and doctoral degree level.

2.2 Higher technical education means all persons who completed vocational or technical education, and receiving vocational diploma and the degree of bachelor.

2.3 Teacher training means all persons who completed a course receiving educational diploma, bachelor, master and doctoral degree level.

7. Short course vocational training

means all persons who have completed a vocational course of less than twelve months duration and have received a certificate or other document certifying completion of such a course. The educational requirements for persons taking such courses vary, but the minimum requirements are completion of at least grade 4 (Pratom 4) or the equivalent.

8. Other means all persons who have completed types of education other than the aforementioned.

CHAPTER 2

MAJOR FINDINGS

This chapter presents a summary of the results of the labor force survey conducted in the whole kingdom during the 1st-12th of January – March 2009, which is the first quarter of the year. The results obtained from this survey showed conditional of the number of employed, unemployed and interesting characteristics of labor force in January – March 2009.

The number of population which had been used in the estimation procedure from the survey round 1 in February, 1995 were changed in order to correspond with those used in the 8th National Economic and Social Development Plan such number were obtained from the new series of Population Projection for Thailand, 1990-2020 which was revised by Quality of life and social development office, National Economic and Social Development Board in May 2003.

1. Structure of the labor force

The total population was estimated at 66.7 million, of which 52.6 million persons were population aged 15 years and over and 37.5 million persons were in the labor force. Of the total labor force, about 69.3% were residing in the non-municipal areas and about 54.7% were males.

The “current labor force”, that is the currently active part of the total labor force, which was either employed or was available for employment in January – March 2009, was of the order of 37.4 million persons. Since the survey

period was among the agricultural season, the number of the seasonally inactive labor force was about 247,800 persons. This number will be increased when the survey in non-agriculture season.

FIGURE 1 NUMBER OF EMPLOYED PERSONS BY REGION

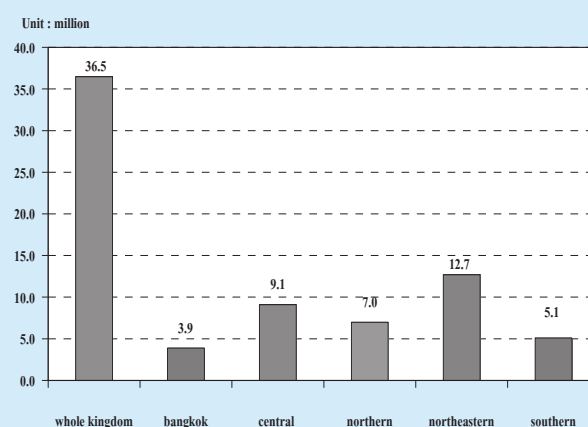

The current labor force was largely employed, however 2.1% of which or about 0.78 million persons were unemployed. Of these, 0.4% were looking for works and the rest 1.6% were not looking for works but available for works.

Persons not in the labor force could be divided into two major groups i.e. persons aged 15 years and over and those under 15 years of age. The first group comprised 22.5% of the total population or 28.6% of total population aged 15 years and over. About 4.9 million persons were housewives 4.4 million persons were students and 4.6 million persons were young/old or incapable of work. The latter group comprised 14.2 million persons or 21.2% of the total population.

TABLE A NUMBER AND PERCENTAGE OF POPULATION BY LABOR FORCE STATUS, AREA AND SEX

LABOR FORCE STATUS	Whole kingdom			Municipal areas			Non - municipal areas		
	Total	Male	Female	Total	Male	Female	Total	Male	Female
Number ('000)									
Total	66,715.4	32,783.1	33,932.3	20,532.7	9,826.5	10,706.2	46,182.7	22,956.6	23,226.1
Total labor force	37,530.0	20,540.0	16,990.0	11,511.2	6,016.9	5,494.3	26,018.8	14,523.2	11,495.7
1.Current labor force	37,282.2	20,417.4	16,864.9	11,484.9	6,002.3	5,482.7	25,797.3	14,415.1	11,382.2
1.1 Employed	36,502.8	19,959.1	16,543.7	11,280.2	5,892.1	5,388.1	25,222.6	14,067.0	11,155.6
1) At work	35,526.1	19,373.1	16,153.0	11,143.1	5,811.0	5,332.1	24,383.0	13,562.2	10,820.8
2) With job but not at work	976.7	586.0	390.8	137.1	81.1	56.0	839.6	504.9	334.8
1.2 Unemployed	779.4	458.3	321.2	204.7	110.2	94.6	574.7	348.1	226.6
1) Looking for a job	163.2	96.5	66.7	48.3	23.9	24.3	114.9	72.6	42.3
2) Not looking /Available for work	616.3	361.8	254.5	156.5	86.3	70.2	459.8	275.5	184.3
2.Seasonally inactive labor force	247.8	122.6	125.1	26.2	14.6	11.6	221.5	108.0	113.5
Not in labor force > 15 years of age	15,035.3	5,009.6	10,025.7	4,821.5	1,693.6	3,127.8	10,213.8	3,315.9	6,897.9
1. Household work	4,927.0	211.9	4,715.0	1,504.4	75.6	1,428.9	3,422.5	136.4	3,286.2
2. Studies	4,407.4	2,133.5	2,273.9	1,490.5	727.3	763.2	2,917.0	1,406.2	1,510.7
3. Too young/old or incapable to work	4,554.6	1,957.2	2,597.4	1,307.5	571.1	736.4	3,247.1	1,386.1	1,861.0
4. Others	1,146.3	706.9	439.3	519.1	319.7	199.4	627.2	387.3	239.9
Persons under 15 years of age	14,150.2	7,233.5	6,916.7	4,200.1	2,116.0	2,084.1	9,950.1	5,117.5	4,832.6
Percentage									
Total	100.0	100.0	100.0	100.0	100.0	100.0	100.0	100.0	100.0
Total labor force	56.3	62.7	50.1	56.1	61.2	51.3	56.3	63.3	49.5
1.Current labor force	55.9	62.3	49.7	55.9	61.1	51.2	55.9	62.8	49.0
1.1 Employed	54.7	60.9	48.8	54.9	60.0	50.3	54.6	61.3	48.0
1) At work	53.3	59.1	47.6	54.3	59.1	49.8	52.8	59.1	46.6
2) With job but not at work	1.5	1.8	1.2	0.7	0.8	0.5	1.8	2.2	1.4
1.2 Unemployed	1.2	1.4	1.0	1.0	1.1	0.9	1.2	1.5	1.0
1) Looking for a job	0.2	0.3	0.2	0.2	0.2	0.2	0.3	0.3	0.2
2) Not looking /Available for work	0.9	1.1	0.8	0.8	0.9	0.7	1.0	1.2	0.8
2.Seasonally inactive labor force	0.4	0.4	0.4	0.1	0.2	0.1	0.5	0.5	0.5
Not in labor force > 15 years of age	22.5	15.3	29.6	23.5	17.2	29.2	22.1	14.4	29.7
1. Household work	7.4	0.7	13.9	7.3	0.8	13.4	7.4	0.6	14.2
2. Studies	6.6	6.5	6.7	7.3	7.4	7.1	6.3	6.1	6.5
3. Too young/old or incapable to work	6.8	6.0	7.7	6.4	5.8	6.9	7.0	6.0	8.0
4. Others	1.7	2.2	1.3	2.5	3.3	1.9	1.4	1.7	1.0
Persons under 15 years of age	21.2	22.1	20.4	20.5	21.5	19.5	21.6	22.3	20.8

TABLE B NUMBER AND PERCENTAGE OF POPULATION BY LABOR FORCE STATUS, SEX, REGION AND AREA

Labor Force Status and Sex	Whole Kingdom			Bangkok			Central Region			Northern Region			Northeastern Region			Southern Region		
	Total	M.A.	Non-M.A.	Total	M.A.	Non-M.A.	Total	M.A.	Non-M.A.	Total	M.A.	Non-M.A.	Total	M.A.	Non-M.A.	Total	M.A.	Non-M.A.
	Number ('000)																	
Total	66,715.4	20,532.7	46,182.7	6,858.3	15,816.1	5,239.9	10,576.2	12,111.3	2,476.3	9,635.0	22,718.4	3,670.8	19,047.6	9,211.2	2,287.4	6,923.8		
In the labor force	37,530.0	11,511.2	26,018.8	3,942.1	9,323.8	3,015.7	6,308.1	7,022.5	1,403.8	5,618.7	12,128.2	1,923.8	10,204.4	5,113.4	1,225.8	3,887.6		
Not in the labor force over 15 years	15,035.3	4,821.5	10,213.8	1,638.2	3,323.5	1,158.9	2,164.6	2,777.0	604.0	2,173.0	5,446.9	917.8	4,529.2	1,849.7	502.6	1,347.0		
Not in the labor force under 15 years	14,150.2	4,200.1	9,950.1	1,278.0	3,168.9	1,065.4	2,103.5	2,311.9	468.6	1,843.3	5,143.3	829.2	4,314.1	2,248.2	559.0	1,689.2		
Male	32,783.1	9,826.5	22,956.6	3,198.0	7,713.8	2,530.0	5,183.8	5,983.1	1,189.4	4,793.7	11,319.9	1,797.9	9,522.0	4,568.4	1,111.3	3,457.1		
In the labor force	20,540.0	6,016.9	14,523.2	2,003.6	4,978.7	1,578.0	3,400.8	3,792.0	730.3	3,061.7	6,919.1	1,045.3	5,873.8	2,846.7	659.8	2,186.9		
Not in the labor force over 15 years	5,009.6	1,693.6	3,315.9	549.2	1,120.8	414.0	706.7	1,008.1	225.7	782.3	1,760.4	334.0	1,426.4	571.2	170.6	400.5		
Not in the labor force under 15 years	7,233.5	2,116.0	5,117.5	645.2	1,614.3	538.0	1,076.3	1,183.0	233.4	949.6	2,640.5	418.5	2,221.9	1,150.5	280.9	869.7		
Female	33,932.3	10,706.2	23,226.1	3,660.4	8,102.4	2,709.9	5,392.5	6,128.3	1,286.9	4,841.4	11,398.5	1,872.9	9,525.6	4,642.8	1,176.1	3,466.7		
In the labor force	16,990.0	5,494.3	11,495.7	1,938.6	4,345.1	1,437.7	2,907.4	3,230.5	673.5	2,557.0	5,209.2	878.5	4,330.7	2,266.7	566.0	1,700.7		
Not in the labor force over 15 years	10,025.7	3,127.8	6,897.9	1,089.0	2,202.7	744.8	1,457.9	1,768.9	378.3	1,390.7	3,686.6	583.7	3,102.8	1,278.5	332.0	946.5		
Not in the labor force under 15 years	6,916.7	2,084.1	4,832.6	632.8	1,554.6	527.4	1,027.2	1,128.9	235.1	893.7	2,502.8	410.7	2,092.1	1,097.7	278.1	819.5		
											Percentage							
Total	100.0	100.0	100.0	100.0	100.0	100.0	100.0	100.0	100.0	100.0	100.0	100.0	100.0	100.0	100.0	100.0		
In the labor force	56.3	56.1	56.3	57.5	59.0	57.6	59.6	58.0	56.7	58.3	53.4	52.4	53.6	55.5	53.6	56.2		
Not in the labor force over 15 years	22.5	23.5	22.1	23.9	21.0	22.1	20.5	22.9	24.4	22.6	24.0	25.0	23.8	20.1	22.0	19.5		
Not in the labor force under 15 years	21.2	20.5	21.6	18.6	20.0	20.3	19.9	19.1	18.9	19.1	22.6	22.6	22.7	24.4	24.4	24.4		
Male	100.0	100.0	100.0	100.0	100.0	100.0	100.0	100.0	100.0	100.0	100.0	100.0	100.0	100.0	100.0	100.0		
In the labor force	62.7	61.2	63.3	62.7	64.5	62.4	65.6	63.4	61.4	63.9	61.1	58.1	61.7	62.3	59.4	63.3		
Not in the labor force over 15 years	15.3	17.2	14.4	17.2	14.5	16.4	13.6	16.9	19.0	16.3	15.6	18.6	15.0	12.5	15.4	11.6		
Not in the labor force under 15 years	22.1	21.5	22.3	20.2	20.9	21.3	20.8	19.8	19.6	19.8	23.3	23.3	23.3	25.2	25.3	25.2		
Female	100.0	100.0	100.0	100.0	100.0	100.0	100.0	100.0	100.0	100.0	100.0	100.0	100.0	100.0	100.0	100.0		
In the labor force	50.1	51.3	49.5	53.0	53.6	53.1	53.9	52.7	52.3	52.8	45.7	46.9	45.5	48.8	48.1	49.1		
Not in the labor force over 15 years	29.6	29.2	29.7	29.8	27.2	27.5	27.0	28.9	29.4	28.7	32.3	31.2	32.6	27.5	28.2	27.3		
Not in the labor force under 15 years	20.4	19.5	20.8	17.3	19.2	19.5	19.1	18.4	18.3	18.5	22.0	21.9	22.0	23.6	23.7	23.6		

2. Labor force participation

Table C shows the labor force participation rates which was defined as the percentage of the population in the total labor force to the population 15 years of age and over was

71.4%, and it shows that persons in non-municipal areas had higher participation rates than the municipal areas (71.8% compared with 70.5%).

TABLE C LABOR FORCE PARTICIPATION RATES BY AGE GROUP, SEX, REGION AND AREA

(Percentage)

Age group (Years) and sex	Whole kingdom			Bangkok	Central region			Northern region			Northeastern region			Southern region		
	Total	M.A.	Non-M.A.		Total	M.A.	Non-M.A.	Total	M.A.	Non-M.A.	Total	M.A.	Non-M.A.	Total	M.A.	Non-M.A.
Total	71.4	70.5	71.8	70.6	73.7	72.2	74.5	71.7	69.9	72.1	69.0	67.7	69.3	73.4	70.9	74.3
15-19	24.7	19.9	26.5	18.2	28.7	24.1	30.9	21.4	16.0	22.8	22.5	16.5	23.6	31.0	24.7	33.1
20-24	69.4	62.6	72.0	56.9	73.1	69.9	74.6	70.6	61.7	72.8	67.1	58.6	68.8	73.4	66.1	75.7
25-29	86.3	87.9	85.5	87.1	89.7	88.8	90.2	86.1	89.7	85.2	83.7	86.6	83.1	85.9	87.9	85.2
30-34	89.3	90.6	88.6	91.2	91.9	92.1	91.7	89.8	90.3	89.6	85.8	87.5	85.5	89.9	88.8	90.2
35-39	89.9	90.1	89.8	90.9	90.5	89.1	91.2	90.9	91.0	90.9	88.6	89.3	88.4	89.9	90.1	89.9
40-49	88.5	87.9	88.8	87.4	89.6	87.7	90.5	90.4	89.2	90.7	86.5	87.8	86.2	90.0	88.8	90.4
50-59	79.3	75.6	81.0	68.9	78.9	77.2	79.7	82.7	81.3	83.1	78.9	78.7	78.9	84.6	82.4	85.4
60and over	36.5	29.5	39.5	21.8	35.5	30.0	38.0	38.0	36.3	38.5	38.4	33.8	39.3	42.0	34.9	44.3
Male	80.4	78.0	81.4	78.5	81.6	79.2	82.8	79.0	76.4	79.7	79.7	75.8	80.5	83.3	79.5	84.5
15-19	31.7	24.1	34.5	21.1	36.5	29.5	39.6	27.0	20.8	28.5	29.3	20.0	31.0	41.1	29.1	44.9
20-24	77.0	67.5	80.5	60.4	79.9	72.0	83.5	75.6	66.8	77.8	75.9	66.2	77.7	84.2	74.3	87.2
25-29	94.5	93.0	95.1	91.2	95.5	93.2	96.7	93.1	94.4	92.8	94.3	93.0	94.6	97.0	95.9	97.4
30-34	95.9	97.0	95.4	97.6	96.7	98.0	96.1	95.3	95.8	95.2	93.9	94.0	93.9	98.4	97.4	98.7
35-39	96.7	96.7	96.6	97.5	96.9	96.3	97.2	96.7	96.0	96.8	95.7	95.4	95.7	97.9	97.9	98.0
40-49	96.2	95.6	96.4	95.7	96.4	95.1	97.0	96.8	95.4	97.1	95.3	94.8	95.4	97.8	98.4	97.6
50-59	91.0	87.0	92.7	82.8	89.8	86.8	91.2	92.2	89.5	92.9	92.9	91.4	93.2	92.9	91.0	93.5
60and over	49.6	38.7	54.0	30.6	45.6	37.8	49.1	48.3	44.9	49.1	56.1	44.9	58.1	55.3	45.7	58.4
Female	62.9	63.7	62.5	64.0	66.4	65.9	66.6	64.6	64.0	64.8	58.6	60.1	58.3	63.9	63.0	64.3
15-19	17.3	15.7	17.9	15.5	20.6	18.6	21.6	15.6	11.2	16.7	15.3	12.8	15.8	20.3	20.2	20.4
20-24	61.4	57.8	62.9	53.8	66.2	67.9	65.4	65.2	56.5	67.5	57.8	50.8	59.2	61.9	57.8	63.3
25-29	77.9	83.1	75.3	83.7	84.0	84.6	83.6	78.7	85.1	77.0	72.0	79.9	70.4	74.5	80.1	72.5
30-34	82.7	84.7	81.6	85.8	87.0	86.4	87.3	84.1	85.0	83.9	77.4	80.9	76.7	81.4	80.7	81.6
35-39	83.6	84.2	83.2	85.2	84.5	82.4	85.6	85.4	86.6	85.1	81.7	83.7	81.3	82.3	83.0	82.0
40-49	81.4	81.0	81.6	80.4	83.3	81.0	84.5	84.4	83.8	84.6	78.0	81.2	77.3	82.6	80.0	83.5
50-59	68.6	65.6	70.0	57.1	69.2	68.8	69.4	73.9	73.9	73.9	65.7	67.1	65.5	76.9	74.6	77.7
60and over	26.2	22.5	27.7	15.3	27.8	24.1	29.5	29.5	29.5	29.5	24.2	25.1	24.0	31.4	26.6	33.0

The participation rates were relatively high in almost every age-group, even in the age-group 15-19 at which the rates in non-municipal areas were higher than municipal areas. This was partly because in the agricultural households, the members who were students could help their families during the busy season. Whereas, this aged group in the municipal areas were mostly students.

FIGURE 2 LABOR FORCE PARTICIPATION RATES BY AGE GROUP (YEARS)

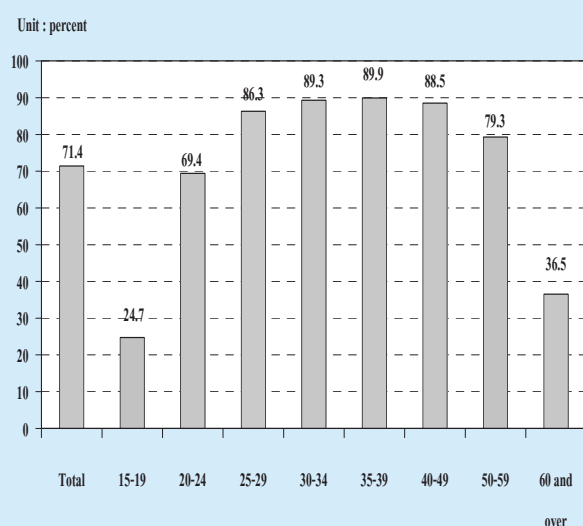

TABLE D LABOR FORCE PARTICIPATION RATES BY MARITAL STATUS, SEX AND AREA

(Percentage)

Area and sex	Total	Marital status					
		Single	Married	Widowed	Divorced	Separated	Married do not know status
Total	71.4	58.2	80.0	36.4	82.4	78.2	55.1
Male	80.4	63.5	89.8	40.7	85.5	83.8	58.7
Female	62.9	51.0	70.6	35.3	80.6	74.6	48.4
Municipal areas	70.5	61.8	78.0	37.1	82.7	78.0	50.5
Male	78.0	63.6	87.0	37.6	85.9	81.0	39.8
Female	63.7	60.0	69.1	37.0	81.0	76.0	81.7
Non-municipal areas	71.8	56.0	80.8	36.0	82.3	78.4	60.0
Male	81.4	63.5	91.0	41.9	85.2	85.4	85.5
Female	62.5	44.2	71.2	34.6	80.4	73.6	28.3

Considering sex differentials, it is found that males participated in the labor force more than females (80.4% and 62.9% respectively). It was true in both areas and every region.

Table D shows that the divorced participated the highest in the labor force (82.4%) and males participation rates were the highest among the married about 89.8% and females, the highest rate was among the divorced about 80.6%. The results also show that in municipal area, the divorced participated the highest in the labor force, about 82.7%, 87.0% for married males and 81.0% for divorced females. In non-municipal area, the divorced participated the highest in the labor force about 82.3%, 91.0% for married males and 80.4% for divorced females (excluded the unknown status who ever married were in the labor force only 0.01% of the total labor force).

Table E illustrates the participation rates by educational attainment, area and sex. It shows that levels of education at which people seem to get more interested in working than at other levels were the higher level, elementary and Upper secondary level. Those who completed less than elementary level and lower secondary

level seemed to be more interested in continuing education rather than taking up employment.

The participation rates in non-municipal areas are mostly higher than in municipal areas, except these of level of education; lower secondary and upper secondary level (Vocational and teacher training)

FIGURE 3 LABOR FORCE PARTICIPATION RATES BY LEVEL OF EDUCATIONAL ATTAINMENT

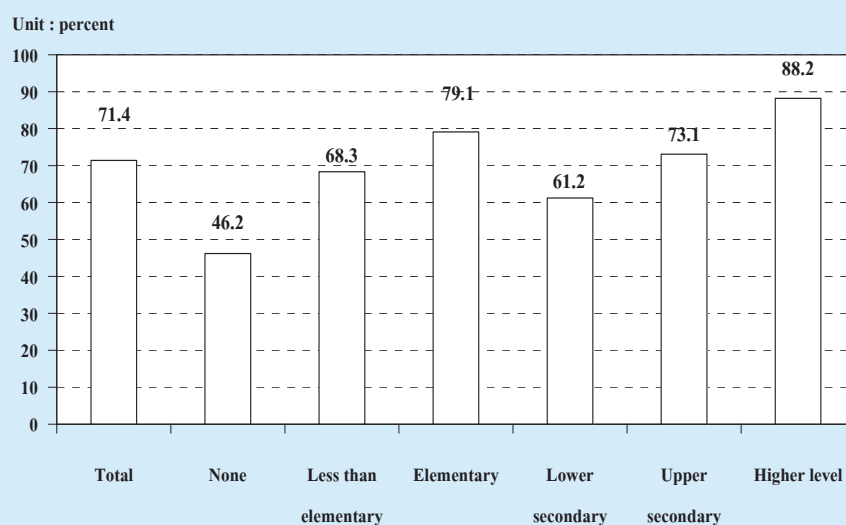

TABLE E LABOR FORCE PARTICIPATION RATES BY LEVEL OF EDUCATIONAL ATTAINMENT, AREA AND SEX

(Percentage)

Area and sex	Level of educational attainment											Others ^{1/}	Unknown
	Total	None	Less than elementary	Elementary	Lower secondary	Upper secondary level			Higher level				
						General/academic	Vocational	Teacher training	Academic	Higher technical education	Teacher training		
Total	71.4	46.2	68.3	79.1	61.2	74.6	69.3	55.2	90.4	86.2	84.3	83.1	79.3
Male	80.4	59.8	80.2	85.7	71.2	82.6	76.3	54.5	92.7	90.7	82.1	95.0	79.3
Female	62.9	39.6	58.7	71.7	49.9	65.7	60.2	55.8	88.6	81.3	85.7	71.9	79.3
M.A.	70.5	40.2	62.5	76.5	61.4	66.8	71.9	58.0	89.4	85.2	79.1	85.5	75.1
Male	78.0	54.6	74.3	82.9	69.6	74.0	78.8	53.0	91.0	89.9	78.4	95.7	73.8
Female	63.7	34.2	54.2	69.8	52.5	59.4	63.5	61.5	88.2	80.3	79.6	76.1	76.8
Non-M.A.	71.8	48.0	70.0	79.9	61.1	79.0	67.0	52.4	92.2	87.1	89.0	81.6	88.4
Male	81.4	61.2	81.8	86.6	71.9	87.3	74.3	55.6	96.0	91.3	85.1	94.6	91.1
Female	62.5	41.3	60.1	72.4	48.8	69.6	57.0	48.7	89.4	82.3	91.7	69.3	84.9

^{1/} Including short course vocational

3. Employed labor force

3.1 Work status : (Table F) The highest proportion of the total employed person was employees or about 47.2% and of these 4 in 5 were employed in private sector, followed by own account workers (31.6%). The unpaid family workers and employer which accounted for 18.1% and 2.9% of the total employed. While the percentage of members of producers' cooperatives was very less about 0.2% of the total employed persons.

FIGURE 4 PERCENTAGE OF EMPLOYED PERSONS BY WORK STATUS

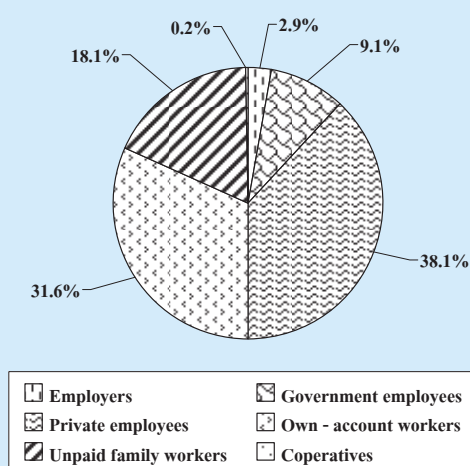

The majority of employed persons in both areas were employees, followed by own account workers. In municipal area, about 58.2% were employees, among these, mostly working in private sector (45.2%) while only 13.0% were government employees. In non-municipal areas, about 42.2% were employees, among these, 34.9% working in private sector, followed by own account workers (25.1%). For the proportion of unpaid family workers in municipal areas was

rather low compared with the non-municipal areas (12.4% and 20.7% respectively).

When work status was considered by regions, it was found that the percentages of those employed in all regions include Bangkok were largely worked as employees, follower by own account workers except the Northeast region, large percentages of employed persons were worked as own account workers about 38.6% followed by employees and unpaid family worker (37.6% and 21.6% respectively .

3.2 Industry : (Table G) About 35.4% of the total employed persons worked in agricultural sector and about 64.6% in non-agricultural sector. The highest proportions of the employed persons was in the wholesale and retail trade 16.9%, followed by manufacturing 15.3%. The next was hotel and restaurants 7.1%, construction 7.0%, public administration 3.7%, transport storage 3.3% and education 3.0%. The rest shared in the other industries.

Most employed persons in municipal area worked in non-agriculture sector 92.0%, the principal activities were wholesale and retail trade (24.9%), followed by manufacturing 18.0%, hotel and restaurants 12.8%, While most of those in the non-municipal areas worked in non-agricultural sector 52.4%.

TABLE G NUMBER AND PERCENTAGE OF EMPLOYED PERSONS BY INDUSTRY, REGION AND AREA

INDUSTRY	Whole Kingdom			Bangkok			Central Region			Northern Region			Northeastern Region			Southern Region		
	Total	M.A.	Non-M.A.	Total	M.A.	Non-M.A.	Total	M.A.	Non-M.A.	Total	M.A.	Non-M.A.	Total	M.A.	Non-M.A.	Total	M.A.	Non-M.A.
	Number ('000)																	
Total	36,502.8	11,280.2	25,222.6	3,886.6	9,136.8	2,957.5	6,179.3	1,375.0	5,494.9	11,631.8	1,864.1	9,767.7	4,976.6	1,196.7	3,779.9	12,904.5	898.9	12,005.6
Agricultural																		
1. Agriculture, hunting and forestry	12,399.7	811.5	11,588.2	42.7	2,142.8	163.2	1,979.7	3,002.0	221.2	2,780.7	5,181.3	266.5	4,914.8	2,031.0	1,913.0	504.8	87.4	417.4
2. Fishing																		
Non-Agricultural																		
1. Mining and quarrying	52.6	12.3	40.4	2.3	17.7	5.4	12.3	16.5	1.3	15.2	12.3	0.9	11.4	3.9	1.5	5,585.0	2,031.2	3,553.8
2. Manufacturing	102.2	49.0	53.2	10.1	33.4	13.4	20.1	17.2	9.8	7.4	27.3	10.9	16.3	4.8	9.5	2,537.2	585.6	1,951.6
3. Electricity, gas and water supply																		
4. Construction	6,175.5	2,803.6	3,371.9	989.2	1,505.8	647.8	858.0	982.4	355.0	627.3	1,846.1	489.0	1,357.1	852.0	529.4	2,587.7	1,446.8	1,141.0
5. Wholesale and retail trade, repair of motor vehicles motorcycles and personal and household goods																		
6. Hotel and restaurants	1,203.6	669.2	534.5	345.4	368.4	170.9	197.5	402.6	174.2	228.4	606.1	241.2	364.9	410.8	199.6	2,587.7	1,446.8	1,141.0
7. Transport, storage and communication	349.6	254.7	94.9	141.3	90.3	47.6	42.8	38.0	20.2	17.8	48.0	27.5	20.5	32.0	13.8	1,203.6	669.2	534.5
8. Financial intermediation	748.2	527.9	220.3	312.0	220.5	110.1	110.4	72.3	30.8	41.5	86.2	40.3	45.8	57.2	22.5	349.6	254.7	94.9
9. Real estate, renting and business activities	1,354.5	581.5	773.1	154.6	269.8	133.1	136.7	256.3	87.3	169.0	489.1	132.5	356.6	184.7	110.8	1,354.5	581.5	773.1
10. Public administration and defence, compulsory social security																		
11. Education	1,092.1	485.9	606.3	117.3	227.4	104.5	122.9	227.5	82.0	145.5	361.2	127.7	233.5	158.7	104.3	1,092.1	485.9	606.3
12. Health and social work	661.7	304.0	357.6	84.1	157.8	64.4	93.4	146.9	49.4	97.5	201.3	74.2	127.1	71.7	39.7	661.7	304.0	357.6
13. Other community, social and personal service activity	867.5	464.4	403.2	155.6	249.0	117.3	131.7	133.1	54.6	78.6	195.3	75.0	120.3	134.5	72.5	867.5	464.4	403.2
14. Private households with employed persons	248.4	136.6	111.8	78.6	50.7	19.6	31.2	43.9	14.3	29.6	59.0	16.1	42.9	16.1	8.1	248.4	136.6	111.8
15. Extra-territorial organizations and bodies	3.3	3.3	-	3.0	-	0.0	0.0	0.0	0.0	-	0.0	0.0	0.0	0.0	0.0	3.3	3.3	-
16. Unknown	29.3	25.6	3.8	19.9	8.6	5.7	2.9	-	-	-	-	-	-	-	-	29.3	25.6	3.8

TABLE G NUMBER AND PERCENTAGE OF EMPLOYED PERSONS BY INDUSTRY, REGION AND AREA (Contd.)

INDUSTRY	Whole Kingdom			Bangkok			Central Region			Northern Region			Northeastern Region			Southern Region		
	Total	M.A.	Non-M.A.	Total	M.A.	Non-M.A.	Total	M.A.	Non-M.A.	Total	M.A.	Non-M.A.	Total	M.A.	Non-M.A.	Total	M.A.	Non-M.A.
Total	100.0	100.0	100.0	99.9	100.0	100.0	100.0	100.0	100.0	100.0	100.0	100.0	100.0	100.0	100.0	100.0	100.0	100.0
Agricultural	35.4	8.0	47.6	1.2	6.7	34.6	44.1	16.6	51.0	45.5	15.2	51.3	44.1	12.0	54.3	40.8	9.9	50.6
1. Agriculture, hunting and forestry	34.0	7.2	45.9	1.1	5.5	32.0	43.7	16.1	50.6	44.5	14.3	50.3	40.8	9.9	50.6			
2. Fishing	1.4	0.8	1.7	0.1	1.2	2.5	0.4	0.5	0.4	1.0	0.9	1.0	3.3	2.1	3.7			
Non-Agricultural	64.7	92.0	52.4	98.8	93.3	65.4	55.9	83.4	49.0	54.5	84.8	48.7	55.9	88.0	45.7	59.2	90.1	49.4
1. Mining and quarrying	0.1	0.1	0.2	0.1	0.2	0.2	0.2	0.1	0.3	0.1	0.1	0.1	0.1	0.2	0.0			
2. Manufacturing	15.3	18.0	14.1	20.5	27.5	24.8	11.4	10.6	11.6	10.8	9.7	11.0	8.3	8.2	8.3			
3. Electricity, gas and water supply	0.3	0.4	0.2	0.3	0.5	0.3	0.3	0.7	0.1	0.2	0.6	0.2	0.3	0.4	0.3			
4. Construction	7.0	5.2	7.7	4.7	4.7	6.5	8.5	6.4	9.0	8.0	5.8	8.5	6.0	5.9	6.1			
5. Wholesale and retail trade, repair of motor vehicles motorcycles and personal and household goods	16.9	24.9	13.4	25.5	21.9	13.9	14.3	25.8	11.4	15.9	26.2	13.9	17.1	27.0	14.0			
6. Hotel and restaurants	7.1	12.8	4.5	11.6	12.5	5.6	5.9	12.7	4.2	5.2	12.9	3.7	8.3	17.7	5.3			
7. Transport, storage and communication	3.3	5.9	2.1	8.9	5.8	3.2	2.0	2.5	1.9	1.9	3.1	1.6	2.7	5.1	1.9			
8. Financial intermediation	1.0	2.3	0.4	3.6	1.6	0.7	0.6	1.5	0.3	0.4	1.5	0.2	0.6	1.5	0.4			
9. Real estate, renting and business activities	2.1	4.7	0.9	8.0	3.7	1.8	1.1	2.2	0.8	0.7	2.2	0.5	1.2	2.9	0.6			
10. Public administration and defence, compulsory social security	3.7	5.2	3.1	4.0	4.5	2.2	3.7	6.4	3.1	4.2	7.1	3.7	3.7	6.2	2.9			
11. Education	3.0	4.3	2.4	3.0	3.5	2.0	3.3	6.0	2.7	3.1	6.9	2.4	3.2	4.5	2.8			
12. Health and social work	1.8	2.7	1.4	2.2	2.2	1.5	2.1	3.6	1.8	1.7	4.0	1.3	1.4	2.7	1.1			
13. Other community, social and personal service activity	2.4	4.1	1.6	4.0	4.0	2.1	1.9	4.0	1.4	1.7	4.0	1.2	2.7	5.2	1.9			
14. Private households with employed persons	0.7	1.2	0.4	2.0	0.7	0.5	0.6	1.0	0.5	0.5	0.9	0.4	0.3	0.7	0.2			
15. Extra-territorial organizations and bodies	0.0	0.0	0.0	0.0	-	-	0.0	0.0	0.0	0.0	0.0	0.0	0.0	0.0	0.0			
16. Unknown	0.1	0.2	0.0	0.5	0.2	0.1	-	-	-	-	-	-	-	-	-			

Considering regional differentials, it was found that the majority of employed persons in the region were non-agricultural sector, especially the Central Region 74.5%, the next was the South and North Region show equally the same rate 55.9%, and Northeast 54.5% the highest employed. For Bangkok the majority of employed person were considerably high in non-agricultural sector (98.8%).

3.3 Occupation : From the distribution of employed persons by occupation (Table H), skilled agricultural and fishery workers constituted the bulk of the employed labor force 30.9%. The occupation group with the next largest number of workers was service workers and shop and market sales workers which accounted for 18.6%, and elementary occupations workers about 13.7%, and craft and related trades workers about 13.2%, and the rest were other occupations.

Again the pattern of occupation in the municipal areas was quite different from that of the non-municipal areas and the whole kingdom. In the municipal areas, about 29.9% of the total employed were service workers and shop and market sales workers, 13.4% were craft and same related trades workers, 11.6% were elementary occupation, and 11.0% were plant and machine operators and assemblers. The occupational patterns in non-municipal areas were similar to the whole kingdom, which the largest number of workers was skilled agricultural and fishery workers 41.6%, followed by elementary occupations workers 14.6%, service workers and shop and market sales workers 13.5%, and craft and related trades workers about 13.0%.

In every region, the occupational patterns were not quite different. That was the principal occupation was agricultural occupation especially in the South, comprised 42.7%, the next was the Northeast 39.8%. The next was the North 37.5% and central 20.9%. But in the Bangkok, service workers and shop and market sales workers constituted about 27.0% of the total employed. Around 13.3% were craftsmen and related trade workers, plant and machine operators 13.1%, elementary occupation 11.0%, technicians and associate professionals about 10.3%, clerks about 8.7%, Professionals about 7.9% and legislator senior officials and managers about 7.1% and the rest were other occupations.

3.4 Education : The distribution of employed persons by level of educational attainment (Table I) illustrated that of the employed people, vast majority had low level of education, 55.9% only held some elementary level or none at all, while 28.4% in secondary level, 15.3% in higher level and the rest were others.

Among people residing in municipal areas who were employed and completed more than elementary level (secondary and higher level) was higher than those live in non-municipal areas (59.6% and 36.6% respectively). In municipal areas, 39.8% of employed person had some elementary level or none at all, 31.3% had secondary level and 28.3% had higher level, whereas the corresponding educational level for employed persons in non-municipal areas were 63.3%, 27.1% and 9.5% respectively.

TABLE I NUMBER AND PERCENTAGE OF EMPLOYED PERSON BY LEVEL OF EDUCATIONAL ATTAINMENT, REGION AND AREA

LEVEL OF EDUCATIONAL ATTAINMENT	Whole Kingdom		Bangkok		Central Region		Northern Region		Northeastern Region		Southern Region					
	Total	M.A.	Non-M.A.	Total	M.A.	Non-M.A.	Total	M.A.	Non-M.A.	Total	M.A.	Non-M.A.				
Total	36,502.8	11,280.2	25,222.6	3,886.6	9,136.8	2,957.5	6,179.3	6,869.9	1,375.0	5,494.9	11,632.9	1,864.4	9,768.6	4,976.6	1,196.7	3,779.9
None	1,070.3	222.2	848.1	55.2	253.5	60.1	193.4	405.1	54.9	350.1	166.3	21.1	145.2	190.2	30.9	159.3
Less than Elementary	11,022.1	2,305.5	8,716.6	615.5	2,561.5	639.4	1,922.1	2,538.3	389.9	2,148.4	3,948.8	429.4	3,519.4	1,357.9	231.3	1,126.7
Elementary	8,330.2	1,956.7	6,373.5	711.6	1,872.7	495.8	1,377.0	1,325.0	196.2	1,128.8	3,240.5	350.3	2,910.2	1,160.3	202.8	957.5
Lower Secondary	5,511.2	1,720.3	3,790.9	533.9	1,593.9	517.0	1,076.9	950.4	187.7	762.6	1,632.0	269.2	1,362.9	801.0	212.4	588.6
Upper Secondary Level	4,848.5	1,807.4	3,041.1	608.9	1,313.8	502.7	811.1	792.2	197.2	595.0	1,426.8	301.2	1,125.6	706.8	197.4	509.5
General/Academic	3,597.8	1,187.9	2,409.9	371.0	908.4	336.7	571.8	620.4	137.1	483.3	1,185.6	215.8	969.8	512.4	127.3	385.0
Vocational	1,237.2	612.4	624.8	237.3	399.9	163.4	236.5	170.6	59.3	111.3	238.0	84.0	154.0	191.3	68.4	123.0
Teacher Training	13.6	7.1	6.5	0.7	5.4	2.6	2.9	1.2	0.7	0.4	3.2	1.4	1.8	3.1	1.7	1.4
Higher Level	5,598.8	3,195.4	2,403.4	1,335.5	1,490.2	714.0	776.2	841.3	341.1	500.1	1,197.5	493.0	704.5	734.4	311.8	422.6
Academic	3,140.0	2,051.1	1,088.8	1,033.2	804.0	426.8	377.2	421.7	187.5	234.1	541.4	243.6	297.8	339.7	159.9	179.8
Higher Technical Education	1,709.9	811.9	898.0	243.4	532.1	218.2	313.9	263.6	94.2	169.3	395.1	148.5	246.6	275.8	107.6	168.2
Teacher Training	748.9	332.4	416.5	58.9	154.1	69.0	85.0	156.1	59.3	96.8	261.0	100.8	160.1	118.9	44.3	74.6
Others ^{1/}	26.7	10.6	16.1	-	5.0	2.6	2.3	15.8	7.3	8.4	0.8	-	0.8	5.2	0.6	4.6
Unknown	94.9	62.0	32.9	25.9	46.2	25.9	20.3	1.9	0.3	1.6	0.2	0.2	-	20.8	9.7	11.1
Total	100.0	100.0	100.0	100.0	100.0	100.0	100.0	100.0	100.0	100.0	100.0	100.0	100.0	100.0	100.0	100.0
None	2.9	2.0	3.4	1.4	2.8	2.0	3.1	5.9	3.9	6.4	1.4	1.1	1.5	3.8	2.6	4.2
Less than Elementary	30.2	20.4	34.6	15.8	28.0	21.6	31.1	37.0	28.3	39.1	33.9	23.0	36.0	27.3	19.3	29.8
Elementary	22.8	17.4	25.3	18.3	20.5	16.8	22.3	19.3	14.2	20.5	28.0	18.8	29.8	23.3	16.9	25.3
Lower Secondary	15.1	15.3	15.0	13.7	17.4	17.5	17.4	13.8	13.6	13.9	14.0	14.4	14.0	16.1	17.8	15.6
Upper Secondary Level	13.3	16.0	12.1	15.7	14.4	17.0	13.1	11.5	14.3	10.8	12.3	16.2	11.5	14.2	16.5	13.5
General/Academic	9.9	10.5	9.6	9.5	9.9	11.4	9.3	9.0	9.9	8.8	10.2	11.6	9.9	10.3	10.6	10.2
Vocational	3.4	5.4	2.5	6.1	4.4	5.5	3.8	2.5	4.3	2.0	2.1	4.5	1.6	3.8	5.7	3.3
Teacher Training	0.0	0.1	0.0	0.0	0.1	0.1	0.1	0.0	0.0	0.0	0.0	0.1	0.0	0.1	0.1	0.0
Higher Level	15.3	28.3	9.5	34.4	16.3	24.1	12.6	12.3	24.8	9.1	10.3	26.4	7.2	14.8	26.1	11.2
Academic	8.6	18.2	4.3	26.6	8.8	14.4	6.1	6.1	13.6	4.3	4.7	13.1	3.1	6.8	13.4	4.8
Higher Technical Education	4.7	7.2	3.6	6.3	5.8	7.4	5.1	3.8	6.8	3.1	3.4	8.0	2.5	5.5	9.0	4.5
Teacher Training	2.1	3.0	1.7	1.5	1.7	2.3	1.4	2.3	4.3	1.8	2.2	5.4	1.6	2.4	3.7	2.0
Others ^{1/}	0.1	0.1	0.1	-	0.1	0.1	0.0	0.2	0.5	0.2	0.0	-	0.0	0.1	0.1	0.1
Unknown	0.3	0.6	0.1	0.7	0.5	0.9	0.3	0.0	0.0	0.0	0.0	0.0	-	0.4	0.8	0.3

^{1/} Including short course vocational

On the region level, the majority of employed persons in every region had some elementary level of education or none at all, especially the highest percentage in the Northeast about 63.3%. The North shows the second highest in such level with 62.2%, followed by the South with 54.4% and the Central with 51.3%. With regards to the secondary level of those employed persons, the Central shows the highest percentage with 31.8% followed by the South, the Northeast and the North with 30.3%, 26.3% and 25.4% respectively. It is also noted that at higher level of education, the Central also shows the highest percentage with 16.3%, followed by the South the North and the Northeast with 14.8%, 12.3% and 10.3% respectively.

For Bangkok, most of employed person completed more than elementary level (63.8%), especially the high rate in the higher level (34.4%).

4. Unemployment

The unemployment rate is the ratio of the number of unemployed persons to the labor force expressed as a percentage. It depends therefore on the definition of unemployment as well as of the labor force adopted in the survey. Beginning from the survey in August 1982, unemployment has been measured, for a better understanding of the situation, in terms of persons available for works, including not only those actively looking for work but also those not looking for but available for works. As well, the classification of the labor force status or activity has been revised to include, besides the current labor force, the seasonally inactive labor force, to constitute what is described as the total labor force. Different unemployment rates can be computed for purposed of comparative analysis, using different measures of unemployment and labor force as given in Table J.

TABLE J DIFFERENT RATES OF UNEMPLOYMENT, QUARTER 1: JANUARY-MARCH 2009

(Percentage)

Labor force	Actively looking for work	Total available for work
Current labor force	0.4	2.1
Total labor force	0.4	2.1

In general, during the agricultural season, the unemployment rate calculated from the total labor force is very close to that obtained from the current labor force but in the slack season the rates are quite different.

At this quarter of the survey, the rate of total unemployment or percentage of the total labor force who did not work but were available for work (total available for work) was about 2.1% while the open unemployment which measured from those who were actively looking for work was 0.4%. Generally, any measurement of unemployment shows that the number of unemployed persons was among the off-season of

agriculture are more than the numbers among agriculture season of the same year.

Table K reveals that the rate of unemployment was rather high among the young population aged 15-29 years or those who just entered in the labor force. Of these the population aged 15-24 years (include males and females) had very high rates of unemployment, especially the population age 15-19 years had the highest rates (7.6%). This reflects an increasingly widespread problem of unemployment among the young population with middle and high level of educational attainment since the young with secondary level, higher level or equivalent educational levels begin to enter the labor market at around this age-group.

FIGURE 5 UNEMPLOYMENT RATES BY AGE GROUP (YEARS)

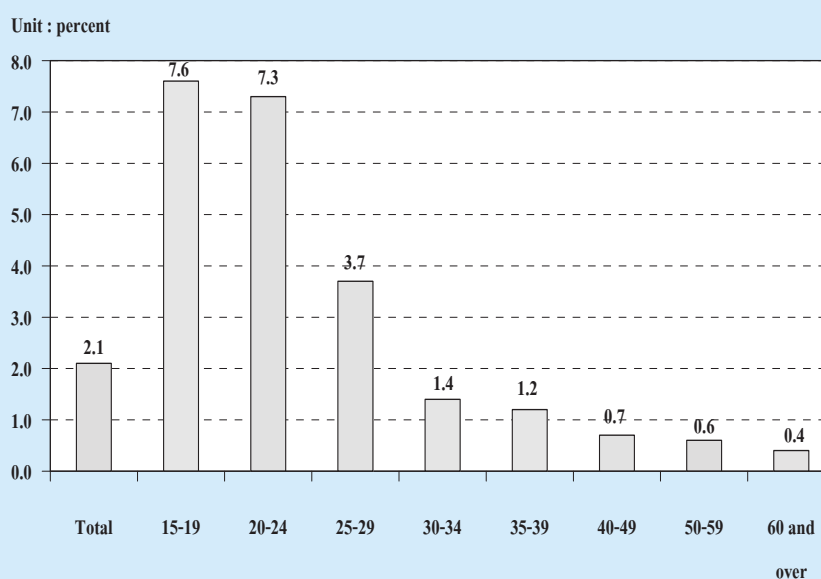

TABLE K UNEMPLOYMENT RATES BY AGE GROUP, SEX, REGION AND AREA

(Percentage)																
Sex and age group (years)	Whole kingdom			Bangkok	Central region			Northern region			Northeastern region			Southern region		
	Total	M.A.	Non-M.A.		Total	M.A.	Non-M.A.	Total	M.A.	Non-M.A.	Total	M.A.	Non-M.A.	Total	M.A.	Non-M.A.
Total	2.1	1.8	2.2	1.4	1.9	1.9	1.8	1.8	1.8	1.8	2.4	2.0	2.5	2.6	2.4	2.7
15-19	7.6	8.6	7.3	5.9	8.7	10.2	8.1	5.6	10.4	4.8	8.2	6.5	8.4	7.1	10.6	6.3
20-24	7.3	7.1	7.4	6.8	6.4	7.0	6.1	5.1	6.6	4.8	8.7	7.3	8.9	8.4	8.1	8.5
25-29	3.7	3.3	3.9	3.2	2.8	2.8	2.7	3.3	4.6	2.9	5.1	4.0	5.4	3.3	2.7	3.5
30-34	1.4	1.2	1.5	1.1	1.5	1.5	1.5	1.2	0.9	1.3	1.4	1.6	1.3	1.9	0.9	2.2
35-39	1.2	1.0	1.2	1.0	0.8	0.9	0.8	1.4	0.6	1.6	1.2	0.9	1.2	1.7	2.2	1.6
40-49	0.7	0.6	0.8	0.5	0.5	0.6	0.4	0.8	0.6	0.9	0.9	0.7	1.0	0.8	0.8	0.8
50-59	0.6	0.4	0.7	0.2	0.8	0.5	0.9	1.0	0.6	1.1	0.3	0.5	0.3	0.9	0.8	1.0
60 and over	0.4	0.3	0.5	-	0.6	0.5	0.6	0.6	0.4	0.7	0.1	0.2	0.1	1.0	0.2	1.2
Male	2.2	1.8	2.4	1.2	2.1	2.1	2.0	1.7	2.0	1.7	2.8	1.9	3.0	2.5	2.8	2.4
15-19	7.6	8.9	7.3	7.0	8.1	12.0	6.8	3.8	8.4	3.0	8.8	4.9	9.3	8.1	10.1	7.7
20-24	7.3	6.9	7.4	7.0	5.7	6.0	5.6	4.7	7.3	4.2	9.2	5.7	9.8	8.0	9.6	7.6
25-29	3.9	3.5	4.0	2.3	3.1	3.7	2.8	3.1	4.6	2.7	5.8	4.6	6.1	2.5	3.3	2.3
30-34	1.6	1.2	1.8	0.8	1.6	1.5	1.7	1.2	1.2	1.2	1.8	1.6	1.8	2.2	1.5	2.4
35-39	1.3	1.1	1.4	0.7	1.2	1.0	1.2	1.5	0.6	1.8	1.6	1.3	1.7	1.2	2.6	0.7
40-49	0.9	0.7	0.9	0.6	0.6	0.8	0.6	0.9	0.8	0.9	1.2	0.9	1.3	0.6	0.6	0.6
50-59	0.7	0.4	0.8	0.1	1.1	0.6	1.3	1.0	0.4	1.1	0.2	0.2	0.2	1.1	1.2	1.1
60 and over	0.4	0.3	0.5	-	0.8	0.7	0.8	0.8	0.5	0.9	0.1	0.1	0.1	0.2	0.0	0.2
Female	1.9	1.7	2.0	1.6	1.6	1.7	1.6	1.8	1.6	1.9	1.9	2.0	1.9	2.7	1.9	3.0
15-19	7.5	8.3	7.2	4.4	9.6	7.4	10.5	8.8	14.0	7.9	6.9	9.1	6.6	5.1	11.5	3.0
20-24	7.3	7.3	7.3	6.6	7.1	7.9	6.7	5.6	5.7	5.6	7.9	9.5	7.6	9.0	6.1	9.8
25-29	3.6	3.2	3.8	4.1	2.4	1.9	2.7	3.6	4.6	3.2	4.1	3.2	4.4	4.4	2.1	5.3
30-34	1.2	1.2	1.2	1.3	1.4	1.5	1.3	1.2	0.5	1.3	0.9	1.6	0.7	1.5	0.2	2.0
35-39	1.0	1.0	1.0	1.4	0.5	0.7	0.3	1.2	0.6	1.4	0.7	0.5	0.7	2.4	1.7	2.6
40-49	0.6	0.5	0.6	0.4	0.3	0.4	0.2	0.8	0.4	0.9	0.6	0.6	0.6	1.0	1.0	1.0
50-59	0.6	0.5	0.6	0.4	0.4	0.3	0.4	1.0	0.8	1.1	0.4	0.8	0.3	0.8	0.4	0.9
60 and over	0.5	0.3	0.6	-	0.4	0.4	0.4	0.3	0.2	0.4	0.1	0.4	-	2.0	0.3	2.5

Considered unemployment rate by sex, it was found that, unemployment rate of male was higher than female (2.2% and 1.9% respectively). The unemployment rate in non-municipal and higher than municipal area (2.2% and 1.8% respectively). If the regions were taken into account, the rate of unemployment in the South show highest percentage with 2.6%, Followed Northeast (2.4%), Central (1.9%) , North (1.8%), and Bangkok (1.4%) respectively.

Considering on levels of educational attainment of the unemployed person (Table L), it was found that the unemployment rate of persons attained lower secondary level, upper secondary level (vocational and

General/Academic) and higher level (academic and technical) were rather high.

FIGURE 6 UNEMPLOYMENT RATES BY LEVEL OF EDUCATIONAL ATTAINMENT

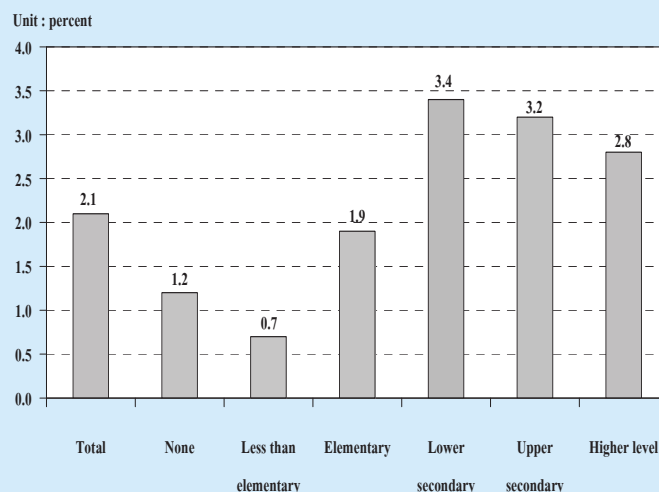

TABLE L UNEMPLOYMENT RATES BY LEVEL OF EDUCATIONAL ATTAINMENT, SEX AND AREA

(Percentage)

Area and sex	Level of educational attainment											
	Total	None	Less than elementary	Elementary	Lower secondary	Upper secondary level			Higher level		Others ^{1/}	
						General/academic	Vocational	Teacher training	Academic	Higher technical education	Teacher training	and unknown
Total	2.1	1.2	0.7	1.9	3.4	3.1	3.6	-	2.9	3.2	1.4	-
Male	2.2	1.2	0.9	2.4	3.4	2.7	3.3	-	2.3	4.0	1.9	-
Female	1.9	1.2	0.6	1.2	3.5	3.6	4.1	-	3.4	2.3	1.1	-
M.A.	1.8	0.8	0.6	1.5	2.9	2.5	1.8	-	2.0	2.1	1.7	-
Male	1.8	0.7	0.6	2.1	2.8	2.5	1.2	-	1.4	2.4	3.3	-
Female	1.7	0.8	0.6	0.9	3.1	2.6	2.7	-	2.4	1.9	0.8	-
Non-M.A.	2.2	1.3	0.8	2.0	3.7	3.3	5.3	-	4.6	4.2	1.2	-
Male	2.4	1.3	0.9	2.5	3.7	2.8	5.2	-	3.9	5.3	0.8	-
Female	2.0	1.3	0.6	1.3	3.7	4.1	5.5	-	5.2	2.7	1.4	-

^{1/} Including short course vocational

5. Characteristics of the unemployed labor force

Table M illustrates that the unemployed persons were largely males, 58.8% whereas the corresponding percentage for females was 41.2%. The percentage of unemployed male were about

53.8% and 46.2% of the total unemployed in the municipal area and non-municipal area respectively which was higher than the female about 60.6 percent and 39.4%.

TABLE M NUMBER AND PERCENTAGE OF UNEMPLOYED PERSONS BY LEVEL OF EDUCATIONAL ATTAINMENT, SEX AND AREA

Area and sex	Level of educational attainment											
	Total	None	Less than elementary	Elementary	Lower secondary	Upper secondary level			Higher level			Others ^{1/} and unknown
						General/academic	Vocational	Teacher training	Academic	Higher technical education	Teacher training	
Number ('000)												
Total	779.4	13.2	82.6	163.6	197.5	114.3	45.9	-	93.4	56.5	10.7	-
Male	458.3	5.6	50.7	119.1	120.0	58.3	26.2	-	33.3	38.3	5.3	-
Female	321.1	7.7	31.9	44.5	77.5	56.0	19.7	-	60.1	18.3	5.4	-
Municipal areas	204.7	1.7	13.7	30.7	51.7	31.1	11.2	-	40.9	17.6	5.7	-
Male	110.2	0.6	7.2	22.9	29.3	17.4	4.4	-	13.3	10.6	4.0	-
Female	94.6	1.1	6.5	7.8	22.4	13.6	6.8	-	27.6	7.1	1.7	-
Non-municipal areas	574.7	11.5	68.9	132.9	145.9	83.2	34.7	-	52.6	38.9	5.0	-
Male	348.1	4.9	43.5	96.1	90.7	40.8	21.8	-	20.1	27.7	1.3	-
Female	226.6	6.6	25.4	36.7	55.2	42.4	12.9	-	32.5	11.2	3.7	-
Percentage												
Total	100.0	1.7	10.6	21.0	25.3	14.7	5.9	-	12.0	7.3	1.4	-
Male	100.0	1.2	11.1	26.0	26.2	12.7	5.7	-	7.3	8.4	1.2	-
Female	100.0	2.4	9.9	13.9	24.2	17.5	6.1	-	18.7	5.7	1.7	-
Municipal areas	100.0	0.8	6.7	15.0	25.2	15.2	5.5	-	20.0	8.6	2.8	-
Male	100.0	0.6	6.5	20.8	26.6	15.8	4.0	-	12.1	9.6	3.6	-
Female	100.0	1.1	6.9	8.2	23.7	14.4	7.2	-	29.2	7.5	1.8	-
Non-municipal areas	100.0	2.0	12.0	23.1	25.4	14.5	6.0	-	9.2	6.8	0.9	-
Male	100.0	1.4	12.5	27.6	26.1	11.7	6.3	-	5.8	8.0	0.4	-
Female	100.0	2.9	11.2	16.2	24.3	18.7	5.7	-	14.4	4.9	1.6	-

^{1/} Including short course vocational

The majority of the unemployed persons show with 73.7% were in the non-municipal areas because these areas constituted a larger part of the total labor force. About 76.0% of the total

unemployed males were in the non-municipal areas while it was 70.6% for females. However, the percentage of unemployed males and females were lower in busy season than the slack season.

The unemployed persons completed in some elementary education and none constituted the highest proportion (33.3%) of the total unemployed, the secondary level (45.9%) and higher level (20.6%). In the non-municipal areas they accounted higher than the municipal areas for elementary and none (37.1% compared with 22.5%). While in the municipal areas, they accounted higher than non-municipal area for higher level (31.4% compared with 16.8%).

6. Hours worked

Data on hours worked and additional hours available for work have been obtained in respect of all the employed persons. In the case of persons who had job but did not work at all during the survey week, the question on hours worked

was interpreted as the zero hours per week. The data on hours worked included hours worked on all occupations, principal as well as others.

The data summarized in Table N show that about 31.4% of the employed persons worked 50 hours or more per week. About 46.6% of employed persons worked 35-49 hours per week. On the other word, about 78.0% of employed person worked 35 hours or more per week and they might be classified as fully employed. About 19.3%, for worked less than 35 hours per week and may be regarded as under-employed. For employed persons who did not work during the survey week (0 hours) but had regular job, which accounted only 2.7%.

TABLE N NUMBER AND PERCENTAGE OF EMPLOYED PERSONS BY HOURS WORKED PER WEEK

Hours work per week	Employed persons		Persons available for additional work	
	Number (in thousands)	Percentage	Number (in thousands)	Percentage (as compared to employed)
Total	36,502.8	100.0	1,042.3	2.9
0 hours	976.7	2.7	158.0	16.2
1 - 9 hours	313.3	0.9	50.1	16.0
10 - 19 hours	1,543.0	4.2	170.6	11.1
20 - 29 hours	3,220.8	8.8	210.5	6.5
30 - 34 hours	1,976.1	5.4	109.6	5.6
35 - 39 hours	3,623.4	9.9	86.4	2.4
40 - 49 hours	13,374.8	36.6	184.3	1.4
50 hours and over	11,474.6	31.4	72.7	0.6

The percentage of employed persons who were available for additional work, which is also an indicator for under-employment, accounted for about 2.9%. Of the employed persons who worked less than 35 hours per week, 8.7% desired and were available for additional work. The details of hours worked by occupation, industry and work status are illustrated in the Statistical Tables (Table 8-10).

7. Wages and salaries

Data on wages and salaries have been collected in respect of all employees in accordance with the system applicable to each case and converted into the equivalent monthly wages and salaries. The data have been tabulated by industry, sex and area separately for government and private employees (see Table 15 and 16 in the statistical tables). In this chapter, data on the number of male and female employees by wage level or salary (not including supplementary earnings) and area are presented in Table O.

On the whole, about 39.9% of 17.2 million employees had monthly wage or salary of Baht 2,501-5,500, around 30.6% had monthly wage or salary of Baht 5,501-10,000, about 19.1% had over Baht 10,000 per month and about 9.8% received less than Baht 2,500 per month.

The majority of employees in the municipal areas had higher level of wage or salary than their counterpart in the other area. For instance, only about 27.7% of employees in the municipal areas received monthly wage or salary of below Baht 5,501 whereas the corresponding figure in the non-municipal areas was 63.3%. Around 71.5% of employees in the municipal areas earned more than Baht 5,500 compared with 36.3% in the non-municipal areas. Moreover, about 32.9% of employees in the municipal areas earned more than Baht 10,000 per month while the percentages in the non-municipal areas was only 10.7%.

FIGURE 7 PERCENTAGE OF EMPLOYEES BY WAGE / SALARY

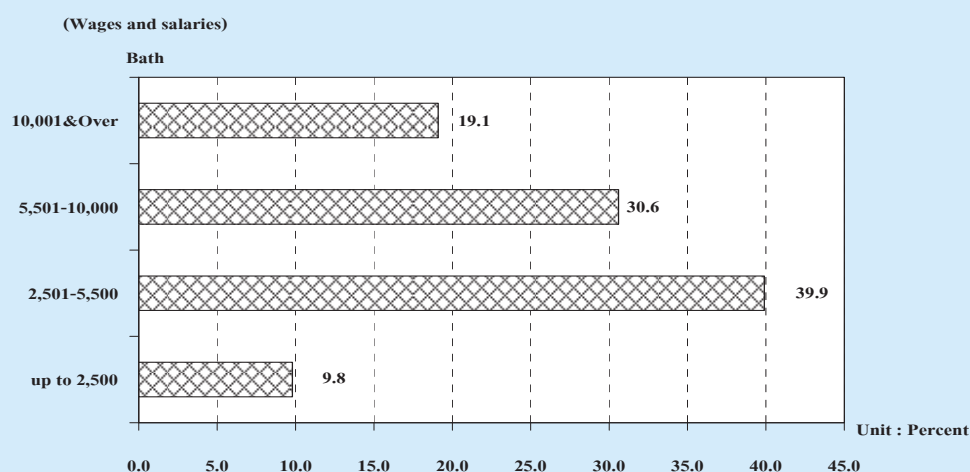

TABLE O NUMBER AND PERCENTAGE OF EMPLOYEES BY WAGE/SALARY, SEX AND AREA

Monthly wage/ Salary level (Baht)	Whole kingdom			Municipal areas			Non- municipal areas		
	Total	Government sector	Private sector	Total	Government sector	Private sector	Total	Government sector	Private sector
Number ('000)									
Total	17,206.4	3,312.5	13,893.9	6,557.7	1,461.7	5,096.1	10,648.7	1,850.9	8,797.8
Up to 2,500	1,692.2	94.3	1,597.9	205.1	8.4	196.6	1,487.1	85.9	1,401.2
2,501-5,500	6,856.1	527.6	6,328.5	1,609.8	120.7	1,489.1	5,246.3	406.9	4,839.4
5,501-10,000	5,259.9	1,042.0	4,217.9	2,533.2	390.7	2,142.6	2,726.7	651.4	2,075.3
10,001 & Over	3,294.0	1,623.2	1,670.8	2,155.9	928.3	1,227.6	1,138.1	694.9	443.2
Unknown	104.3	25.4	78.8	53.8	13.6	40.2	50.5	11.9	38.6
Male	9,703.3	1,819.9	7,883.5	3,457.5	768.7	2,688.9	6,245.8	1,051.2	5,194.6
Up to 2,500	842.3	63.6	778.7	92.6	4.6	88.0	749.7	59.0	690.6
2,501-5,500	3,883.5	347.6	3,535.9	802.9	67.3	735.6	3,080.6	280.4	2,800.2
5,501-10,000	3,052.2	495.0	2,557.3	1,370.6	198.7	1,172.0	1,681.6	296.3	1,385.3
10,001 & Over	1,862.4	898.5	963.9	1,160.3	490.7	669.6	702.1	407.8	294.3
Unknown	63.0	15.2	47.8	31.1	7.5	23.6	31.9	7.7	24.2
Female	7,503.1	1,492.7	6,010.4	3,100.2	693.0	2,407.2	4,402.9	799.7	3,603.2
Up to 2,500	849.9	30.7	819.2	112.5	3.9	108.6	737.5	26.8	710.6
2,501-5,500	2,972.6	179.9	2,792.7	806.9	53.4	753.5	2,165.7	126.5	2,039.2
5,501-10,000	2,207.7	547.1	1,660.6	1,162.6	192.0	970.6	1,045.1	355.1	690.0
10,001 & Over	1,431.6	724.8	706.9	995.6	437.6	558.0	436.1	287.2	148.9
Unknown	41.3	10.2	31.0	22.6	6.1	16.6	18.6	4.1	14.5
Percentage									
Total	100.0	100.0	100.0	100.0	100.0	100.0	100.0	100.0	100.0
Up to 2,500	9.8	2.9	11.5	3.1	0.6	3.9	14.0	4.6	15.9
2,501-5,500	39.9	15.9	45.6	24.6	8.3	29.2	49.3	22.0	55.0
5,501-10,000	30.6	31.5	30.4	38.6	26.7	42.0	25.6	35.2	23.6
10,001 & Over	19.1	49.0	12.0	32.9	63.5	24.1	10.7	37.6	5.0
Unknown	0.6	0.8	0.6	0.8	0.9	0.8	0.5	0.6	0.4
Male	100.0	100.0	100.0	100.0	100.0	100.0	100.0	100.0	100.0
Up to 2,500	8.7	3.5	9.9	2.7	0.6	3.3	12.0	5.6	13.3
2,501-5,500	40.0	19.1	44.9	23.2	8.8	27.4	49.3	26.7	53.9
5,501-10,000	31.5	27.2	32.4	39.6	25.8	43.6	26.9	28.2	26.7
10,001 & Over	19.2	49.4	12.2	33.6	63.8	24.9	11.2	38.8	5.7
Unknown	0.7	0.8	0.6	0.9	1.0	0.9	0.5	0.7	0.5
Female	100.0	100.0	100.0	100.0	100.0	100.0	100.0	100.0	100.0
Up to 2,500	11.3	2.1	13.6	3.6	0.6	4.5	16.8	3.4	19.7
2,501-5,500	39.6	12.1	46.5	26.0	7.7	31.3	49.2	15.8	56.6
5,501-10,000	29.4	36.7	27.6	37.5	27.7	40.3	23.7	44.4	19.2
10,001 & Over	19.1	48.6	11.8	32.1	63.2	23.2	9.9	35.9	4.1
Unknown	0.6	0.7	0.5	0.7	0.9	0.7	0.4	0.5	0.4

It was observed that, on the whole, government employees got higher level of monthly wage or salary than the private ones. This partly because, in this survey, the private employee also included those daily wage employees and laborers who usually earn rather low income. About 57.1% of the private employees earned less than Baht 5,501 a month as compared with 18.8% of the government employees. On the other hand, the government employees who received over Baht 5,500 per month accounted for about 80.5% of the total

government employees while the private employees only accounted for 42.4%.

8. Supplementary benefits

Apart from data on basic wages and salaries, information was also collected on receipt of supplementary benefits in cash such as bonuses and overtime payments, and in kind such as food, clothing, housing, and others; the amount received have not however been ascertained. The data on number of employees receiving benefits are summarized in Table P.

TABLE P NUMBER AND PERCENTAGE OF PRIVATE EMPLOYEES AND GOVERNMENT EMPLOYEES BY RECEIVING SUPPLEMENTARY BENEFITS, AREA AND SEX

(In thousands)

Sector, area and sex	Total employees	Number of employees receiving supplementary benefits						
		Bonus	Overtime	Other Cash	Food	Clothing	Housing	Others
Total	5,445.9	927.4	1,190.8	2,510.2	1,448.8	268.5	703.1	537.3
		(17.0)	(21.9)	(46.1)	(26.6)	(4.9)	(12.9)	(9.9)
Male	2,908.6	503.9	608.4	1,349.2	706.1	142.6	433.6	258.1
		(17.3)	(20.9)	(46.4)	(24.3)	(4.9)	(14.9)	(8.9)
Female	2,537.3	423.5	582.4	1,161.1	742.7	125.9	269.5	279.2
		(16.7)	(23.0)	(45.8)	(29.3)	(5.0)	(10.6)	(11.0)
Private sector	4,062.2	827.2	956.5	1,462.3	1,413.2	241.5	500.8	514.4
		(20.4)	(23.5)	(36.0)	(34.8)	(5.9)	(12.3)	(12.7)
Male	2,153.3	442.8	501.4	767.8	695.0	125.5	301.7	244.7
		(20.6)	(23.3)	(35.7)	(32.3)	(5.8)	(14.0)	(11.4)
Female	1,908.9	384.4	455.1	694.6	718.2	116.0	199.1	269.7
		(20.1)	(23.8)	(36.4)	(37.6)	(6.1)	(10.4)	(14.1)
Government sector	1,383.7	100.2	234.3	1,047.9	35.6	27.0	202.2	22.9
		(7.2)	(16.9)	(75.7)	(2.6)	(1.9)	(14.6)	(1.7)
Male	755.3	61.2	107.1	581.4	11.1	17.1	131.9	13.4
		(8.1)	(14.2)	(77.0)	(1.5)	(2.3)	(17.5)	(1.8)
Female	628.4	39.0	127.3	466.5	24.5	9.9	70.3	9.6
		(6.2)	(20.3)	(74.2)	(3.9)	(1.6)	(11.2)	(1.5)

**TABLE P NUMBER AND PERCENTAGE OF PRIVATE EMPLOYEES AND GOVERNMENT EMPLOYEES
BY RECEIVING SUPPLEMENTARY BENEFITS, AREA AND SEX (Contd.)**

(In thousands)

Sector, area and sex	Total employees	Number of employees receiving supplementary benefits						
		Bonus	Overtime	Other cash	Food	Clothing	Housing	Others
Private sector								
Municipal areas	1,783.7	431.3	402.7	644.0	573.2	109.6	269.2	162.3
		(24.2)	(22.6)	(36.1)	(32.1)	(6.1)	(15.1)	(9.1)
Male	914.1	235.0	211.2	344.6	247.5	53.5	135.7	71.0
		(25.7)	(23.1)	(37.7)	(27.1)	(5.8)	(14.8)	(7.8)
Female	869.6	196.3	191.6	299.4	325.8	56.2	133.5	91.3
		(22.6)	(22.0)	(34.4)	(37.5)	(6.5)	(15.4)	(10.5)
Non-municipal areas	2,278.6	395.9	553.8	818.3	840.0	131.9	231.7	352.1
		(17.4)	(24.3)	(35.9)	(36.9)	(5.8)	(10.2)	(15.5)
Male	1,239.2	207.7	290.2	423.1	447.5	72.1	166.1	173.7
		(16.8)	(23.4)	(34.1)	(36.1)	(5.8)	(13.4)	(14.0)
Female	1,039.4	188.2	263.6	395.2	392.5	59.8	65.6	178.3
		(18.1)	(25.4)	(38.0)	(37.8)	(5.8)	(6.3)	(17.2)
Government sector								
Municipal areas	644.9	54.8	123.8	459.2	8.2	12.3	129.8	11.7
		(8.5)	(19.2)	(71.2)	(1.3)	(1.9)	(20.1)	(1.8)
Male	353.0	32.1	55.6	255.1	2.9	7.3	90.1	8.1
		(9.1)	(15.8)	(72.3)	(0.8)	(2.1)	(25.5)	(2.3)
Female	292.0	22.7	68.2	204.1	5.3	5.0	39.6	3.6
		(7.8)	(23.4)	(69.9)	(1.8)	(1.7)	(13.6)	(1.2)
Non-municipal areas	738.7	45.4	110.5	588.7	27.5	14.7	72.5	11.2
		(6.1)	(15.0)	(79.7)	(3.7)	(2.0)	(9.8)	(1.5)
Male	402.3	29.1	51.5	326.3	8.2	9.8	41.8	5.3
		(7.2)	(12.8)	(81.1)	(2.0)	(2.4)	(10.4)	(1.3)
Female	336.5	16.3	59.1	262.4	19.2	4.9	30.7	6.0
		(4.9)	(17.6)	(78.0)	(5.7)	(1.5)	(9.1)	(1.8)

^{1/} One employee can receive more than 1 type of supplementary benefits.

Certain types of supplementary benefits such as overtime, bonus, food supplies, clothing and other seem to be more common in the private sector than in the government sector. Other cash and housing, however, seem to be more common in the government sector than in the private sector. The private employees in the municipal area received more supplementary benefits such as bonus, other cash, clothing and housing than those in the non-municipal areas, for instance, about 24.2% for bonus, 36.1% for other cash 6.1% for clothing and 15.1% for housing. The private employees in non-municipal area received more

supplementary benefits such as, overtime and food supplies than those in the municipal area or about 24.3% for overtime and 36.9% for food supplies. The government employees in the municipal area received more supplementary benefits such as overtime, bonus and housing than those in the non-municipal area. For instance about 19.2%, 8.5%, and 20.1% respectively. The government employees in the non-municipal area received more supplementary benefits, such as clothing, other cash and food supplies than those in the municipal area or about 2.0%, 79.7% and 3.7% respectively.

ภาคผนวก ก

ระเบียบวิธี

ภาคผนวก ก

ระเบียบวิธี

1. แผนการสุ่มตัวอย่าง

แผนการสุ่มตัวอย่างที่ใช้เป็นแบบ Stratified Two – Stage Sampling โดยมีจังหวัดเป็นสตราตัม ชุมชมอาคาร (ในเขตเทศบาล) และหมู่บ้าน (นอกเขตเทศบาล) เป็นหน่วยตัวอย่างขั้นที่หนึ่ง ครั้วเรือนส่วนบุคคล และสมาชิกในครั้วเรือนพิเศษ เป็นหน่วยตัวอย่างขั้นที่สอง

การจัดสตราตัม

จังหวัดเป็นสตราตัม ซึ่งมีทั้งสิ้น 76 สตราตัม และในแต่ละสตราตัม ได้ทำการแบ่งออกเป็น 2 สตราตัมย่อย ตามลักษณะการปกครองของกรมการปกครอง คือ ในเขตเทศบาล และนอกเขตเทศบาล

การเลือกตัวอย่างขั้นที่หนึ่ง

จากแต่ละสตราตัมย่อย หรือแต่ละเขตการปกครอง ได้ทำการเลือกชมรมอาคาร / หมู่บ้านตัวอย่าง อย่างอิสระต่อกัน โดยให้ความน่าจะเป็นในการเลือกเป็นปฏิภาคกับจำนวนครั้วเรือนของชมรมอาคาร / หมู่บ้านนั้น ๆ ได้จำนวนตัวอย่างทั้งสิ้น 5,796 ชมรมอาคาร / หมู่บ้าน จากทั้งสิ้นจำนวน 109,966 ชมรมอาคาร / หมู่บ้าน ซึ่งกระจายไปตามภาค และเขตการปกครอง เป็นดังนี้

ภาค	รวม	ในเขตเทศบาล	นอกเขตเทศบาล
กรุงเทพมหานคร	312	312	-
กลาง (ยกเว้น กรุงเทพมหานคร)	1,968	1,080	888
เหนือ	1,236	696	540
ตะวันออกเฉียงเหนือ	1,296	720	576
ใต้	984	528	456
รวมทั้งราชอาณาจักร	5,796	3,336	2,460

การเลือกตัวอย่างขั้นที่สอง

ในขั้นนี้เป็นการเลือกครัวเรือนตัวอย่างจากครัวเรือนส่วนบุคคลทั้งสิ้น ในบัญชีรายชื่อครัวเรือนซึ่งได้จากการนับจดในแต่ละชุมชนอาคาร / หมู่บ้านตัวอย่าง ด้วยวิธีการสุ่มแบบมีระบบ โดยกำหนดขนาดตัวอย่างเป็นดังนี้คือ

ในเขตเทศบาล : กำหนด 15 ครัวเรือนตัวอย่าง ต่อชุมชนอาคาร

นอกเขตเทศบาล : กำหนด 12 ครัวเรือนตัวอย่าง ต่อหมู่บ้าน

ก่อนที่จะทำการเลือกครัวเรือนตัวอย่าง ได้มีการจัดเรียงรายชื่อครัวเรือนส่วนบุคคลใหม่ตามขนาดครัวเรือน ซึ่งวัดด้วยจำนวนสมาชิกในครัวเรือน และประเภทครัวเรือนเชิงเศรษฐกิจ

ในกรณีของครัวเรือนพิเศษ ในขั้นนี้เป็นการเลือกสมาชิกตัวอย่างจากครัวเรือนพิเศษทุกครัวเรือนในแต่ละชุมชนอาคาร / หมู่บ้านตัวอย่าง ด้วยวิธีการสุ่มแบบมีระบบ

จำนวนครัวเรือนส่วนบุคคลตัวอย่างทั้งสิ้นที่ต้องทำการแจกจ่าย จำแนกตามภาค และเขตการปกครองเป็นดังนี้คือ

ภาค	รวม	ในเขตเทศบาล	นอกเขตเทศบาล
กรุงเทพมหานคร	4,680	4,680	-
กลาง (ยกเว้น กรุงเทพมหานคร)	26,856	16,200	10,656
เหนือ	16,920	10,440	6,480
ตะวันออกเฉียงเหนือ	17,712	10,800	6,912
ใต้	13,392	7,920	5,472
รวมทั้งราชอาณาจักร	79,560	50,040	29,520

การหมุนเวียนของหน่วยตัวอย่าง (Rotation sampling)

สำนักงานสถิติแห่งชาติได้เริ่มนำวิธีการเลือกตัวอย่างแบบ Rotation sampling มาประยุกต์ใช้เพื่อเพิ่มคุณภาพตัวประมาณในโครงการสำรวจภาวะการทำงานของประชากร (สรง.) ตั้งแต่ปี พ.ศ. 2545 เป็นต้นมา โดยแผนการเลือกตัวอย่างที่ใช้เป็นแบบ 4 Rotation groups และ 2-2-2 pattern ซึ่งเป็นการแบ่ง ชุมชนอาคาร/หมู่บ้านตัวอย่าง (PSUs) ออกเป็น 4 กลุ่ม (4 -Rotation groups) แต่ละ Rotation group เท่ากับ 1 ใน 4 ของจำนวน PSUs ทั้งสิ้นของจังหวัดนั้นๆ และในแต่ละ PSU ทำการเลือกครัวเรือนตัวอย่างจำนวน 2 ชุดสำหรับการปฏิบัติงาน ครัวเรือนตัวอย่างจะถูกสัมภาษณ์ 2 ไตรมาสติดกันแล้วเว้น 2 ไตรมาส และจะถูกสัมภาษณ์อีกใน 2 ไตรมาสต่อไป ซึ่งทำให้ในระหว่างไตรมาสที่ติดกันจะมีครัวเรือนตัวอย่างซ้ำกัน 50 % แต่ละไตรมาสเดียวกันในปีที่ติดกันจะมีครัวเรือนตัวอย่างซ้ำกันระหว่าง 0-100 %

ในการดำเนินงานในปี 2547 นั้น PSU ในแต่ละ Rotation group จะทยอยถูกทดแทนทีละไตรมาสจนครบ 4 Rotation groups ของปี 2545 และใช้ปฏิบัติงานไปจนถึง สรง.48 และ 49 (บางส่วน) สำหรับปี 2549 PSU ในแต่ละ Rotation group ของปี 2547 นี้ จะทยอยถูกทดแทนอีกเช่นเดียวกัน และจะดำเนินการเช่นนี้ไปจนถึงปี 2551

2. วิธีการประมาณผล

การเสนอผลของการสำรวจได้เสนอผลการสำรวจในระดับจังหวัด ส่วนในระดับภาค คือ กรุงเทพมหานคร ภาคกลาง (ยกเว้นกรุงเทพมหานคร) ภาคเหนือ ภาคตะวันออกเฉียงเหนือ และภาคใต้ นั้น ได้เสนอผลในระดับเขตการปกครอง คือ ในเขตเทศบาล และนอกเขตเทศบาล

ในการประมาณค่า กำหนดให้

$$g = 1, 2, 3, \dots, 20 \quad (\text{หมวดอายุ - เพศ})$$

$$k = 1, 2, 3, \dots, m_{hij} \quad (\text{ชมรมอาคาร / หมู่บ้านตัวอย่าง})$$

$$j = 1, 2 \quad (\text{เขตการปกครอง})$$

$$i = 1, 2, 3, \dots, A_h \quad (\text{จังหวัด})$$

$$h = 1, 2, 3, 4, 5 \quad (\text{ภาค})$$

การประมาณค่ายอดรวม

1. สูตรการประมาณค่ายอดรวมที่ปรับแล้วของจำนวนประชากรที่มีลักษณะที่ต้องการศึกษา X สำหรับ หมวดอายุ - เพศ g เขตการปกครอง j จังหวัด i ภาค h คือ

$$x''_{hijg} = \frac{x'_{hijg}}{y'_{hijg}} Y_{hijg} = r_{hijg} Y_{hijg} \quad \dots\dots\dots (1)$$

โดยที่ x'_{hijg} คือ ค่าประมาณยอดรวมโดยปกติจากการเลือกตัวอย่างสองขั้นตอน ของจำนวนประชากรทั้งสิ้นที่มีลักษณะที่ต้องการศึกษา X สำหรับหมวดอายุ - เพศ g เขตการปกครอง j จังหวัด i ภาค h

y'_{hijg} คือ ค่าประมาณยอดรวมโดยปกติจากการเลือกตัวอย่างสองขั้นตอน ของจำนวนประชากรทั้งสิ้น สำหรับหมวดอายุ - เพศ g เขตการปกครอง j จังหวัด i ภาค h

Y_{hijg} ¹ คือ ค่าประมาณจำนวนประชากรทั้งสิ้นที่ได้จากการคาดประมาณประชากรของประเทศไทย สำหรับหมวดอายุ - เพศ g เขตการปกครอง j จังหวัด i ภาค h

r_{hijg} คือ อัตราส่วนของค่าประมาณจำนวนประชากรทั้งสิ้นที่มีลักษณะที่ต้องการศึกษา X กับค่าประมาณจำนวนประชากรทั้งสิ้น สำหรับหมวดอายุ - เพศ g เขตการปกครอง j จังหวัด i ภาค h

¹ การคาดประมาณประชากรของประเทศไทย พ.ศ. 2543 - 2573 สำนักงานคณะกรรมการพัฒนาการเศรษฐกิจและสังคมแห่งชาติ แผนพัฒนาเศรษฐกิจและสังคมแห่งชาติ ฉบับที่ 10 (ตุลาคม 2550)

สูตรการคำนวณค่าประมาณยอดรวมโดยปกติ จากการเลือกตัวอย่างสองขั้นตอน คือ

$$i) \quad x'_{hijg} = \frac{1}{m_{hij}} \sum_{k=1}^{m_{hij}} \frac{1}{P_{hijk}} \frac{N_{hijk}}{n_{hijk}} x_{hijk} \quad \dots\dots\dots (2)$$

โดยที่

x_{hijk} คือ จำนวนประชากรที่เจงนับได้ทั้งสิ้น ที่มีลักษณะที่ต้องการศึกษา X ใน
หมวดอายุ - เพศ g ชุมรวมอาคาร / หมู่บ้านตัวอย่าง k เขตการปกครอง j
จังหวัด i ภาค h

N_{hijk} คือ จำนวนครัวเรือนที่นับจดได้ทั้งสิ้น ในชุมรวมอาคาร / หมู่บ้านตัวอย่าง k เขต
การปกครอง j จังหวัด i ภาค h

n_{hijk} คือ จำนวนครัวเรือนตัวอย่างทั้งสิ้น ในชุมรวมอาคาร / หมู่บ้านตัวอย่าง k
เขตการปกครอง j จังหวัด i ภาค h

P_{hijk} คือ โอกาสในการเลือกชุมรวมอาคาร / หมู่บ้านตัวอย่าง k เขตการปกครอง j
จังหวัด i ภาค h

m_{hij} คือ จำนวนชุมรวมอาคาร / หมู่บ้านตัวอย่างทั้งสิ้น ในเขตการปกครอง j จังหวัด i ภาค
 h

$$ii) \quad y'_{hijg} = \frac{1}{m_{hij}} \sum_{k=1}^{m_{hij}} \frac{1}{P_{hijk}} \frac{N_{hijk}}{n_{hijk}} y_{hijk} \quad \dots\dots\dots (3)$$

โดยที่

y_{hijk} คือ จำนวนประชากรที่เจงนับได้ทั้งสิ้น ในหมวดอายุ - เพศ g ชุมรวมอาคาร /
หมู่บ้านตัวอย่าง k เขตการปกครอง j จังหวัด i ภาค h

2. สูตรการประมาณค่ายอดรวมที่ปรับแล้วของจำนวนประชากร ที่มีลักษณะที่ต้องการศึกษา X
สำหรับเขตการปกครอง j จังหวัด i ภาค h คือ

$$x''_{hij} = \sum_{g=1}^{20} x''_{hijg} \quad \dots\dots\dots (4)$$

3. สูตรการประมาณค่ายอดรวมที่ปรับแล้วของจำนวนประชากร ที่มีลักษณะที่ต้องการศึกษา X สำหรับหมวดอายุ-เพศ g จังหวัด i ภาค h คือ

$$x''_{hig} = \sum_{j=1}^2 x''_{hijg} \dots\dots\dots (5)$$

4. สูตรการประมาณค่ายอดรวมที่ปรับแล้วของจำนวนประชากร ที่มีลักษณะที่ต้องการศึกษา X สำหรับจังหวัด i ภาค h คือ

$$x''_{hi} = \sum_{j=1}^2 x''_{hij} = \sum_{g=1}^{20} x''_{hig} \dots\dots\dots (6)$$

5. สูตรการประมาณค่ายอดรวมที่ปรับแล้วของจำนวนประชากร ที่มีลักษณะที่ต้องการศึกษา X สำหรับหมวดอายุ-เพศ g เขตการปกครอง j ภาค h คือ

$$x''_{hjg} = \sum_{i=1}^{A_h} x''_{hijg} \dots\dots\dots (7)$$

โดยที่ A_h คือ จำนวนจังหวัดทั้งสิ้นในภาค h และ $\sum_{h=1}^5 A_h = 76$

6. สูตรการประมาณค่ายอดรวมที่ปรับแล้วของจำนวนประชากร ที่มีลักษณะที่ต้องการศึกษา X สำหรับเขตการปกครอง j ภาค h คือ

$$x''_{hj} = \sum_{i=1}^{A_h} x''_{hij} = \sum_{g=1}^{20} x''_{hjg} \dots\dots\dots (8)$$

7. สูตรการประมาณค่ายอดรวมที่ปรับแล้ว ของจำนวนประชากร ที่มีลักษณะที่ต้องการศึกษา X สำหรับหมวดอายุ-เพศ g ภาค h คือ

$$x''_{hg} = \sum_{i=1}^{A_h} x''_{hig} = \sum_{j=1}^2 x''_{hjg} \dots\dots\dots (9)$$

8. สูตรการประมาณค่ายอดรวมที่ปรับแล้วของจำนวนประชากร ที่มีลักษณะที่ต้องการศึกษา X สำหรับภาค h คือ

$$x_h'' = \sum_{i=1}^{A_h} x_{hi}'' = \sum_{j=1}^2 x_{hj}'' = \sum_{g=1}^{20} x_{hg}'' \quad \dots\dots\dots (10)$$

9. สูตรการประมาณค่ายอดรวมที่ปรับแล้วของจำนวนประชากร ที่มีลักษณะที่ต้องการศึกษา X สำหรับเขตการปกครอง j ที่วราชอาณาจักร คือ

$$x_j'' = \sum_{h=1}^5 x_{hj}'' \quad \dots\dots\dots (11)$$

10. สูตรการประมาณค่ายอดรวมที่ปรับแล้วของจำนวนประชากร ที่มีลักษณะที่ต้องการศึกษา X สำหรับหมวดอายุ-เพศ g ที่วราชอาณาจักร คือ

$$x_g'' = \sum_{h=1}^5 x_{hg}'' \quad \dots\dots\dots (12)$$

11. สูตรการประมาณค่ายอดรวมที่ปรับแล้วของจำนวนประชากร ที่มีลักษณะที่ต้องการศึกษา X สำหรับ ที่วราชอาณาจักร คือ

$$x'' = \sum_{h=1}^5 x_h'' = \sum_{j=1}^2 x_j'' = \sum_{g=1}^{20} x_g'' \quad \dots\dots\dots (13)$$

การประมาณค่าความแปรปรวนของค่าประมาณยอดรวม

1. สูตรการประมาณค่าความแปรปรวนของ x_{hijg}'' คือ

$$\hat{V}(x_{hijg}'') = \left[\frac{Y_{hijg}}{y'_{hijg}} \right]^2 \frac{m_{hij}}{m_{hij} - 1} \sum_{k=1}^{m_{hij}} z_{hijkg}^2 \quad \dots\dots\dots (14)$$

โดยที่

$$z_{hijkg} = \bar{x}'_{hijkg} - r_{hijg} \bar{y}'_{hijkg}$$

$$\bar{x}'_{hijkg} = \frac{1}{m_{hij}} \frac{1}{P_{hijg}} \frac{N_{hijk}}{n_{hijk}} x_{hijkg}$$

$$\bar{y}'_{hijk} = \frac{1}{m_{hij}} \frac{1}{P_{hijk}} \frac{N_{hijk}}{n_{hijk}} y_{hijk}$$

2. สูตรการประมาณค่าความแปรปรวนของ x''_{hij} คือ

$$\hat{V}(x''_{hij}) = \sum_{g=1}^{20} \hat{V}(x''_{hijg}) \dots\dots\dots (15)$$

3. สูตรการประมาณค่าความแปรปรวนของ x''_{hig} คือ

$$\hat{V}(x''_{hig}) = \sum_{j=1}^2 \hat{V}(x''_{hijg}) \dots\dots\dots (16)$$

4. สูตรการประมาณค่าความแปรปรวนของ x''_{hi} คือ

$$\hat{V}(x''_{hi}) = \sum_{j=1}^2 \hat{V}(x''_{hij}) = \sum_{g=1}^{20} \hat{V}(x''_{hig}) \dots\dots\dots (17)$$

5. สูตรการประมาณค่าความแปรปรวนของ x''_{hijg} คือ

$$\hat{V}(x''_{hijg}) = \sum_{i=1}^{A_h} \hat{V}(x''_{hijg}) \dots\dots\dots (18)$$

6. สูตรการประมาณค่าความแปรปรวนของ x''_{hj} คือ

$$\hat{V}(x''_{hj}) = \sum_{i=1}^{A_h} \hat{V}(x''_{hij}) = \sum_{g=1}^{20} \hat{V}(x''_{hijg}) \dots\dots\dots (19)$$

7. สูตรการประมาณค่าความแปรปรวนของ x''_{hg} คือ

$$\hat{V}(x''_{hg}) = \sum_{i=1}^{A_h} \hat{V}(x''_{hig}) = \sum_{j=1}^2 \hat{V}(x''_{hijg}) \dots\dots\dots (20)$$

8. สูตรการประมาณค่าความแปรปรวนของ x_h'' คือ

$$\hat{V}(x_h'') = \sum_{i=1}^{A_h} \hat{V}(x_{hi}'') = \sum_{j=1}^2 \hat{V}(x_{hj}'') = \sum_{g=1}^{20} \hat{V}(x_{hg}'') \quad \dots\dots\dots (21)$$

9. สูตรการประมาณค่าความแปรปรวนของ x_j'' คือ

$$\hat{V}(x_j'') = \sum_{h=1}^5 \hat{V}(x_{hj}'') \quad \dots\dots\dots (22)$$

10. สูตรการประมาณค่าความแปรปรวนของ x_g'' คือ

$$\hat{V}(x_g'') = \sum_{h=1}^5 \hat{V}(x_{hg}'') \quad \dots\dots\dots (23)$$

11. สูตรการประมาณค่าความแปรปรวนของ x'' คือ

$$\hat{V}(x'') = \sum_{h=1}^5 \hat{V}(x_h'') = \sum_{j=1}^2 \hat{V}(x_j'') = \sum_{g=1}^{20} \hat{V}(x_g'') \quad \dots\dots\dots (24)$$

การประมาณค่าสัมประสิทธิ์ของความแปรผันของค่าประมาณยอดรวม

1. สูตรการประมาณค่าสัมประสิทธิ์ของความแปรผันของ x_{hijg}'' คือ

$$cv(x_{hijg}'') = \frac{\sqrt{\hat{V}(x_{hijg}'')}}{x_{hijg}''} \times 100\% \quad \dots\dots\dots (25)$$

2. สูตรการประมาณค่าสัมประสิทธิ์ของความแปรผันของ x''_{hij} คือ

$$cv(x''_{hij}) = \frac{\sqrt{\hat{V}(x''_{hij})}}{x''_{hij}} \times 100\% \quad \dots\dots\dots (26)$$

3. สูตรการประมาณค่าสัมประสิทธิ์ของความแปรผันของ x''_{hig} คือ

$$cv(x''_{hig}) = \frac{\sqrt{\hat{V}(x''_{hig})}}{x''_{hig}} \times 100\% \quad \dots\dots\dots (27)$$

4. สูตรการประมาณค่าสัมประสิทธิ์ของความแปรผันของ x''_{hi} คือ

$$cv(x''_{hi}) = \frac{\sqrt{\hat{V}(x''_{hi})}}{x''_{hi}} \times 100\% \quad \dots\dots\dots (28)$$

5. สูตรการประมาณค่าสัมประสิทธิ์ของความแปรผันของ x''_{hjj} คือ

$$cv(x''_{hjj}) = \frac{\sqrt{\hat{V}(x''_{hjj})}}{x''_{hjj}} \times 100\% \quad \dots\dots\dots (29)$$

6. สูตรการประมาณค่าสัมประสิทธิ์ของความแปรผันของ x''_{hj} คือ

$$cv(x''_{hj}) = \frac{\sqrt{\hat{V}(x''_{hj})}}{x''_{hj}} \times 100\% \quad \dots\dots\dots (30)$$

7. สูตรการประมาณค่าสัมประสิทธิ์ของความแปรผันของ x''_{hg} คือ

$$cv(x''_{hg}) = \frac{\sqrt{\hat{V}(x''_{hg})}}{x''_{hg}} \times 100\% \quad \dots\dots\dots (31)$$

8. สูตรการประมาณค่าสัมประสิทธิ์ของความแปรผันของ x_h'' คือ

$$cv(x_h'') = \frac{\sqrt{\hat{V}(x_h'')}}{x_h''} \times 100\% \quad \dots\dots\dots (32)$$

9. สูตรการประมาณค่าสัมประสิทธิ์ของความแปรผันของ x_j'' คือ

$$cv(x_j'') = \frac{\sqrt{\hat{V}(x_j'')}}{x_j''} \times 100\% \quad \dots\dots\dots (33)$$

10. สูตรการประมาณค่าสัมประสิทธิ์ของความแปรผันของ x_g'' คือ

$$cv(x_g'') = \frac{\sqrt{\hat{V}(x_g'')}}{x_g''} \times 100\% \quad \dots\dots\dots (34)$$

11. สูตรการประมาณค่าสัมประสิทธิ์ของความแปรผันของ x'' คือ

$$cv(x'') = \frac{\sqrt{\hat{V}(x'')}}{x''} \times 100\% \quad \dots\dots\dots (35)$$

3. วิธีการเก็บรวบรวมข้อมูล

การสำรวจได้ดำเนินการพร้อมกันทั่วประเทศ ในระหว่างวันที่ 1 – 12 ของเดือน ตุลาคม-ธันวาคม พ.ศ. 2551 มีครัวเรือนที่ตกเป็นตัวอย่างทั้งสิ้น 79,560 ครัวเรือน เป็นครัวเรือนตัวอย่างในกรุงเทพมหานคร 4,680 ครัวเรือน ในเขตเทศบาล 45,360 ครัวเรือน และนอกเขตเทศบาล 29,520 ครัวเรือน สำหรับวิธีการเก็บรวบรวมข้อมูลใช้การสัมภาษณ์หัวหน้าครัวเรือน หรือสมาชิกในครัวเรือนที่ตกเป็นตัวอย่าง โดยพนักงานของสำนักงานสถิติแห่งชาติ ซึ่งมีประสบการณ์ในการสำรวจ ทั้งนี้ ในกรุงเทพมหานครใช้พนักงานทำการสัมภาษณ์ จำนวน 44 คน ในจังหวัดอื่น ๆ จำนวน 830 คน

4. การปิดตัวเลข

ในตารางสถิติ ผลรวมของแต่ละจำนวนอาจไม่เท่ากับยอดรวม เนื่องจากข้อมูลแต่ละจำนวนได้มีการปิดเศษเป็นหลักพัน โดยอิสระจากกัน

การประมาณค่าความแปรปรวนของค่าประมาณยอดรวม จำแนกตามสถานภาพแรงงาน กลุ่มอายุและเขตการปกครอง
ทั่วราชอาณาจักร

ทั่วราชอาณาจักร	กลุ่มอายุ	C.V.%								
		กำลังแรงงานรวม			ผู้มีงานทำ			ผู้ว่างงาน		
		รวม	ชาย	หญิง	รวม	ชาย	หญิง	รวม	ชาย	หญิง
รวมทั้งหมด	รวม	0.19	0.21	0.33	0.21	0.24	0.35	3.51	4.85	4.96
	15-17	3.35	3.98	6.16	3.58	4.32	6.4	14.42	17.46	23.1
	18-19	2.61	3.2	4.5	2.81	3.49	4.77	10.68	14.52	15.67
	20-24	0.98	1.17	1.65	1.15	1.46	1.85	6.59	9.43	8.94
	25-29	0.5	0.42	1	0.61	0.66	1.09	8.24	11.74	11.2
	30-34	0.41	0.4	0.77	0.45	0.46	0.81	9.71	13.02	14.46
	35-39	0.36	0.29	0.67	0.4	0.39	0.72	11.82	16.04	17.33
	40-49	0.27	0.22	0.51	0.29	0.27	0.53	10.71	14.43	15.51
	50-59	0.4	0.37	0.78	0.42	0.39	0.81	11.14	14.41	17.56
	60ปีขึ้นไป	1.02	1.18	1.86	1.03	1.2	1.85	*	*	*
ในเขตเทศบาล										
	รวม	0.25	0.28	0.42	0.26	0.29	0.43	3.96	5.39	5.83
	15-17	4.9	6.18	8.05	5.27	6.73	8.47	15.14	17.23	*
	18-19	3.35	3.87	6.01	3.6	4.18	6.41	13.14	18.34	17.23
	20-24	1.32	1.71	2.04	1.44	1.86	2.23	6.69	9.35	9.57
	25-29	0.56	0.59	0.96	0.62	0.71	1.04	8.25	11.15	12.24
	30-34	0.48	0.36	0.9	0.5	0.43	0.94	14.19	18.71	*
	35-39	0.51	0.33	0.99	0.54	0.43	1.02	16.37	*	*
	40-49	0.38	0.32	0.72	0.39	0.35	0.72	13.08	17.82	18.61
	50-59	0.66	0.7	1.18	0.67	0.71	1.2	16.45	*	*
	60ปีขึ้นไป	1.73	2.26	2.69	1.75	2.28	2.72	*	*	*
นอกเขตเทศบาล										
	รวม	0.25	0.28	0.45	0.28	0.32	0.48	4.55	6.16	6.6
	15-17	4.01	4.67	7.72	4.28	5.08	7.93	18.37	*	*
	18-19	3.24	3.93	5.7	3.49	4.27	6.05	13.65	18.81	19.72
	20-24	1.23	1.44	2.14	1.47	1.83	2.4	8.46	11.85	11.75
	25-29	0.69	0.55	1.45	0.85	0.9	1.6	11.08	15.5	15.33
	30-34	0.59	0.57	1.1	0.64	0.66	1.16	12.53	16.3	19.3
	35-39	0.47	0.4	0.89	0.54	0.55	0.96	15.3	*	*
	40-49	0.35	0.29	0.67	0.38	0.36	0.71	13.81	18.52	*
	50-59	0.5	0.44	0.99	0.53	0.47	1.04	13.4	16.75	*
	60ปีขึ้นไป	1.23	1.37	2.32	1.24	1.4	2.31	*	*	*

หมายเหตุ : * ค่า C.V.มากกว่า 20%

การประมาณค่าความแปรปรวนของค่าประมาณยอดรวม จำแนกตามสถานภาพแรงงาน และกลุ่มอายุ กรุงเทพมหานคร

กรุงเทพ มหานคร	กลุ่มอายุ	C.V.%								
		กำลังแรงงานรวม			ผู้มีงานทำ			ผู้ว่างงาน		
		รวม	ชาย	หญิง	รวม	ชาย	หญิง	รวม	ชาย	หญิง
	รวม	0.55	0.61	0.93	0.57	0.63	0.95	9.7	15.23	12.55
	15-17	16.00	*	*	16.65	*	*	*	*	*
	18-19	8.39	9.78	14.44	8.82	10.49	14.78	*	*	*
	20-24	3.51	4.79	5.14	3.75	5.12	5.49	16.29	*	*
	25-29	1.26	1.44	2.02	1.38	1.63	2.21	19.38	*	*
	30-34	0.97	0.74	1.77	1.01	0.82	1.83	*	*	*
	35-39	1.07	0.62	2.03	1.12	0.7	2.11	*	*	*
	40-49	0.87	0.67	1.61	0.88	0.73	1.62	*	*	*
	50-59	1.70	1.76	3.12	1.7	1.76	3.13	*	*	*
	60ปีขึ้นไป	5.69	7.32	9.05	5.69	7.32	9.05	0	0	0

หมายเหตุ : * ค่า C.V.มากกว่า 20%

การประมาณค่าความแปรปรวนของค่าประมาณยอดรวม จำแนกตามสถานภาพแรงงาน กลุ่มอายุและเขตการปกครอง

ภาคกลาง

ภาคกลาง	กลุ่มอายุ	C.V.%								
		กำลังแรงงานรวม			ผู้มีงานทำ			ผู้ว่างงาน		
		รวม	ชาย	หญิง	รวม	ชาย	หญิง	รวม	ชาย	หญิง
รวมทั้งหมด	รวม	0.27	0.29	0.48	0.28	0.32	0.49	5.09	6.58	8.03
	15-17	4.74	5.65	8.68	5.07	6.14	9.00	17.57	*	*
	18-19	3.17	3.58	5.98	3.44	3.94	6.51	14.54	16.68	*
	20-24	1.25	1.41	2.17	1.40	1.67	2.38	9.32	13.59	12.77
	25-29	0.59	0.51	1.13	0.67	0.69	1.20	11.24	14.22	18.24
	30-34	0.51	0.45	0.95	0.55	0.56	0.98	16.60	*	*
	35-39	0.58	0.41	1.13	0.61	0.53	1.13	*	*	*
	40-49	0.39	0.35	0.72	0.40	0.37	0.74	17.94	*	*
	50-59	0.71	0.69	1.31	0.73	0.74	1.33	18.48	*	*
	60ปีขึ้นไป	1.77	2.11	2.98	1.77	2.11	2.99	*	*	*
ในเขตเทศบาล	รวม	0.40	0.46	0.67	0.41	0.48	0.69	6.47	7.78	11.04
	15-17	7.72	9.15	14.11	8.53	10.27	15.16	18.39	*	*
	18-19	5.44	6.52	9.40	5.93	7.34	9.83	19.27	*	*
	20-24	1.83	2.53	2.64	2.09	2.76	3.16	11.60	14.91	17.08
	25-29	0.85	0.94	1.46	0.95	1.14	1.54	12.34	15.02	*
	30-34	0.64	0.41	1.27	0.71	0.55	1.37	*	*	*
	35-39	0.92	0.64	1.80	0.94	0.74	1.80	*	*	*
	40-49	0.66	0.69	1.16	0.67	0.70	1.18	*	*	*
	50-59	1.09	1.19	1.88	1.10	1.22	1.89	*	*	*
	60ปีขึ้นไป	2.70	3.65	4.02	2.71	3.65	4.05	*	*	*
นอกเขตเทศบาล	รวม	0.35	0.38	0.64	0.37	0.41	0.65	6.89	9.00	10.73
	15-17	5.83	6.91	10.82	6.15	7.42	11.03	*	*	*
	18-19	3.83	4.25	7.47	4.16	4.63	8.29	18.22	*	*
	20-24	1.61	1.69	2.99	1.80	2.06	3.20	12.76	18.30	17.68
	25-29	0.78	0.60	1.54	0.89	0.86	1.64	15.82	*	*
	30-34	0.70	0.65	1.30	0.75	0.81	1.32	*	*	*
	35-39	0.74	0.53	1.44	0.79	0.71	1.45	*	*	*
	40-49	0.49	0.39	0.92	0.51	0.43	0.94	*	*	*
	50-59	0.91	0.85	1.72	0.94	0.92	1.75	*	*	*
	60ปีขึ้นไป	2.19	2.54	3.80	2.20	2.54	3.82	*	*	*

หมายเหตุ : * ค่า C.V.มากกว่า 20%

การประมาณค่าความแปรปรวนของค่าประมาณยอดรวม จำแนกตามสถานภาพแรงงาน กลุ่มอายุและเขตการปกครอง

ภาคเหนือ

ภาคเหนือ	กลุ่มอายุ	C.V.%								
		กำลังแรงงานรวม			ผู้มีงานทำ			ผู้ว่างงาน		
		รวม	ชาย	หญิง	รวม	ชาย	หญิง	รวม	ชาย	หญิง
รวมทั้งหมด	รวม	0.41	0.49	0.68	0.43	0.52	0.72	7.83	11.22	10.85
	15-17	8.62	9.53	17.62	8.79	9.69	18.13	*	*	*
	18-19	6.03	7.40	10.36	6.45	7.84	11.30	*	*	*
	20-24	2.25	3.04	3.36	2.46	3.35	3.62	16.95	*	*
	25-29	1.20	1.21	2.23	1.35	1.43	2.46	17.29	*	*
	30-34	0.89	0.85	1.66	0.96	0.97	1.73	*	*	*
	35-39	0.82	0.70	1.52	0.92	0.94	1.63	*	*	*
	40-49	0.49	0.41	0.93	0.55	0.51	1.01	*	*	*
	50-59	0.71	0.68	1.31	0.75	0.75	1.38	19.53	*	*
	60ปีขึ้นไป	2.05	2.43	3.52	2.06	2.43	3.57	*	*	*
ในเขตเทศบาล	รวม	0.45	0.56	0.73	0.47	0.59	0.74	8.40	11.90	11.55
	15-17	9.67	11.68	17.18	10.16	12.29	18.01	*	*	*
	18-19	7.17	8.85	12.26	7.70	9.39	13.48	*	*	*
	20-24	2.99	3.88	4.65	3.14	4.10	4.83	15.09	19.53	*
	25-29	0.95	1.01	1.66	1.19	1.51	1.88	15.83	*	*
	30-34	0.87	0.82	1.59	0.93	0.99	1.61	*	*	*
	35-39	0.92	0.84	1.65	0.94	0.89	1.67	*	*	*
	40-49	0.60	0.61	1.05	0.64	0.74	1.06	*	*	*
	50-59	0.84	0.95	1.42	0.86	0.97	1.45	*	*	*
	60ปีขึ้นไป	2.41	3.05	3.84	2.43	3.08	3.85	*	*	*
นอกเขตเทศบาล	รวม	0.50	0.59	0.84	0.53	0.63	0.89	9.60	13.97	13.10
	15-17	9.97	10.96	*	10.06	11.01	*	*	*	*
	18-19	7.01	8.63	11.98	7.45	9.09	12.99	*	*	*
	20-24	2.66	3.59	3.97	2.91	3.95	4.29	*	*	*
	25-29	1.50	1.49	2.85	1.68	1.74	3.13	*	*	*
	30-34	1.10	1.04	2.06	1.18	1.19	2.16	*	*	*
	35-39	1.00	0.84	1.88	1.14	1.15	2.02	*	*	*
	40-49	0.60	0.48	1.14	0.67	0.61	1.25	*	*	*
	50-59	0.86	0.82	1.62	0.91	0.90	1.70	*	*	*
	60ปีขึ้นไป	2.48	2.90	4.35	2.50	2.90	4.42	*	*	*

หมายเหตุ : * ค่า C.V.มากกว่า 20%

การประมาณค่าความแปรปรวนของค่าประมาณยอดรวม จำแนกตามสถานภาพแรงงาน กลุ่มอายุและเขตการปกครอง

ภาคตะวันออกเฉียงเหนือ

ภาคตะวันออกเฉียงเหนือ	กลุ่มอายุ	C.V.%								
		กำลังแรงงานรวม			ผู้มีงานทำ			ผู้ว่างงาน		
		รวม	ชาย	หญิง	รวม	ชาย	หญิง	รวม	ชาย	หญิง
รวมทั้งหมด	รวม	0.43	0.48	0.79	0.49	0.57	0.84	7.16	9.36	10.57
	15-17	7.02	8.53	12.31	7.77	9.70	12.84	*	*	*
	18-19	6.13	7.70	10.16	6.66	8.56	10.53	*	*	*
	20-24	2.16	2.50	3.82	2.68	3.36	4.38	12.73	17.36	17.85
	25-29	1.18	0.90	2.56	1.52	1.70	2.78	15.36	*	*
	30-34	1.08	1.09	2.03	1.17	1.22	2.17	19.51	*	*
	35-39	0.76	0.69	1.41	0.87	0.95	1.52	*	*	*
	40-49	0.62	0.53	1.20	0.69	0.67	1.27	*	*	*
	50-59	0.83	0.66	1.72	0.87	0.70	1.82	*	*	*
	60ปีขึ้นไป	1.97	2.08	4.12	1.99	2.16	4.08	*	*	*
ในเขตเทศบาล	รวม	0.50	0.57	0.86	0.53	0.62	0.89	7.97	11.34	11.13
	15-17	9.31	12.83	12.77	9.88	13.81	13.26	*	*	*
	18-19	7.06	8.61	12.09	7.72	9.35	13.43	*	*	*
	20-24	3.11	3.54	5.54	3.34	3.75	6.05	15.50	*	19.79
	25-29	1.26	1.23	2.37	1.48	1.67	2.58	16.30	*	*
	30-34	1.09	1.13	1.96	1.18	1.28	2.07	*	*	*
	35-39	0.86	0.88	1.50	0.94	1.08	1.55	*	*	*
	40-49	0.66	0.64	1.18	0.68	0.71	1.20	*	*	*
	50-59	0.98	0.91	1.89	1.03	0.98	1.97	*	*	*
	60ปีขึ้นไป	2.59	3.18	4.36	2.67	3.27	4.51	*	*	*
นอกเขตเทศบาล	รวม	0.51	0.55	0.94	0.57	0.67	1.00	8.13	10.36	12.64
	15-17	7.81	9.35	14.18	8.73	10.75	14.88	*	*	*
	18-19	6.92	8.63	11.59	7.48	9.58	11.89	*	*	*
	20-24	2.46	2.84	4.37	3.08	3.88	5.02	14.30	18.84	*
	25-29	1.39	1.04	3.09	1.81	2.00	3.37	17.48	*	*
	30-34	1.29	1.28	2.43	1.39	1.44	2.59	*	*	*
	35-39	0.89	0.81	1.67	1.03	1.12	1.80	*	*	*
	40-49	0.73	0.62	1.43	0.81	0.79	1.52	*	*	*
	50-59	0.97	0.77	2.03	1.02	0.82	2.15	*	*	*
	60ปีขึ้นไป	2.25	2.33	4.87	2.27	2.42	4.82	*	*	*

หมายเหตุ : * ค่า C.V.มากกว่า 20%

การประมาณค่าความแปรปรวนของค่าประมาณยอดรวม จำแนกตามสถานภาพแรงงาน กลุ่มอายุและเขตการปกครอง

ภาคใต้

ภาคใต้	กลุ่มอายุ	C.V.%								
		กำลังแรงงานรวม			ผู้มีงานทำ			ผู้ว่างงาน		
		รวม	ชาย	หญิง	รวม	ชาย	หญิง	รวม	ชาย	หญิง
รวมทั้งหมด	รวม	0.43	0.45	0.80	0.47	0.50	0.86	7.74	9.79	12.29
	15-17	6.20	6.89	12.79	6.79	7.69	13.44	*	*	*
	18-19	4.64	5.10	9.64	4.79	5.18	10.08	*	*	*
	20-24	1.83	1.88	3.54	2.16	2.43	3.95	13.32	16.29	*
	25-29	1.17	0.62	2.61	1.44	0.89	3.18	*	*	*
	30-34	0.82	0.44	1.74	0.96	0.90	1.81	*	*	*
	35-39	0.74	0.51	1.48	0.91	0.79	1.75	*	*	*
	40-49	0.59	0.37	1.19	0.61	0.42	1.23	*	*	*
	50-59	0.95	0.96	1.70	0.98	1.01	1.75	*	*	*
	60ปีขึ้นไป	2.22	2.61	3.88	2.23	2.61	3.95	*	*	*
ในเขตเทศบาล	รวม	0.67	0.76	1.15	0.71	0.84	1.18	10.61	14.44	14.54
	15-17	11.20	15.58	15.62	12.38	17.05	17.30	*	*	*
	18-19	8.56	9.21	16.34	8.91	9.15	17.43	*	*	*
	20-24	3.52	4.65	5.40	3.94	5.42	5.74	16.18	*	*
	25-29	1.27	1.03	2.50	1.42	1.28	2.68	19.01	*	*
	30-34	1.08	0.63	2.21	1.21	1.17	2.22	*	*	*
	35-39	1.17	0.65	2.34	1.55	1.96	2.43	*	*	*
	40-49	0.91	0.34	1.90	0.95	0.40	1.97	*	*	*
	50-59	1.46	1.42	2.63	1.50	1.51	2.68	*	*	*
	60ปีขึ้นไป	4.02	4.45	7.27	4.03	4.45	7.29	*	*	*
นอกเขตเทศบาล	รวม	0.53	0.53	1.00	0.58	0.61	1.09	9.44	12.19	14.53
	15-17	7.09	7.61	15.73	7.72	8.50	16.09	*	*	*
	18-19	5.42	5.90	11.71	5.57	6.00	12.14	*	*	*
	20-24	2.12	2.04	4.30	2.53	2.72	4.86	16.28	*	*
	25-29	1.51	0.75	3.46	1.87	1.10	4.28	*	*	*
	30-34	1.04	0.54	2.23	1.22	1.13	2.33	*	*	*
	35-39	0.91	0.65	1.82	1.11	0.83	2.22	*	*	*
	40-49	0.72	0.47	1.45	0.76	0.54	1.50	*	*	*
	50-59	1.16	1.18	2.09	1.20	1.24	2.15	*	*	*
	60ปีขึ้นไป	2.59	3.06	4.52	2.61	3.07	4.62	*	*	*

หมายเหตุ : * ค่า C.V.มากกว่า 20%

Appendix A
Methodology

APPENDIX A

METHODOLOGY

1. Sample design

A Stratified Two - Stage Sampling was adopted for the survey. Provinces were constituted strata. The primary and secondary sampling units were blocks for municipal areas / villages for non - municipal areas and private households / persons in the special households respectively.

Stratification

Provinces were constituted strata. There were altogether 76 strata. Each stratum was divided into two parts according to the type of local administration, namely municipal areas and non - municipal areas.

Selection of primary sampling unit

The sample selection of blocks / villages were performed separately and independently in each part by using probability proportional to size - total number of households. The total sample blocks / villages was 5,796 from 109,966 blocks / villages.

The total number of sample blocks / villages selected for enumeration by region and type of local administration was as follows :

Region / Stratum	Total	Municipal Areas	Non - Municipal Areas
Bangkok Metropolis	312	312	-
Central (Excluding Bangkok Metropolis)	1,968	1,080	888
North	1,236	696	540
Northeast	1,296	720	576
South	984	528	456
Total	5,796	3,336	2,460

Selection of secondary sampling unit

Private households were our ultimate sampling units. A new listing of private households were made for every sample block / village to serve as the sampling frame. In each sample block / village, a systematic sample of private households were selected with the following sample size :

Municipal areas : 15 sample households per block

Non - municipal areas : 12 sample households per village

Before selecting sample private households in each sample block / village, the list of private households was rearranged by household ' s size - member of the household and type of economic household.

All special households located within the sample areas were included in the sample and the persons in the special household were systematically selected for the interviewing.

The total number of sample private households selected for enumeration by region and type of local administration was as follows :

Region / Stratum	Total	Municipal Areas	Non - Municipal Areas
Bangkok Metropolis	4,680	4,680	-
Central (Excluding Bangkok Metropolis)	26,856	16,200	10,656
North	16,920	10,440	6,480
Northeast	17,712	10,800	6,912
South	13,392	7,920	5,472
Total	79,560	50,040	29,520

The Rotation Sampling

In order to improve the quality of estimators, the national Statistical office (NSO) has applied the contemporary sampling method , “ Rotation Sampling”, to the 2004 Labour Force Survey (LFS) since 2002. The sampling plan has been designed as 4 rotation groups and 2 -2 -2 pattern. With this method, the samples of BLK / villages will be divided into 4 rotation groups and this causes the number of PSUs in each province to be equal to a quarter of that of total PSUs. In each PSU, two household sample sets will be selected for operation use. The selected sample households will be interviewed for two continuous quarters. And these households will not be interviewed until the next two quarters. This procedure will result in the 50 % repeated household samples during the continuously sequent quarter and the 0 – 100% repeated household samples during the same quarter in the continuously sequent year.

In 2004, PSU in each rotation group will be replaced quarter by quarter. And this will be done until 4 groups is completely rotated in 2002 , and will be used in LFS 2005 and some parts of LFS 2006. In 2007, PSU in each 2004 rotation group will be replaced in the same way until 2008.

2. Method of estimation

The survey results were presented at provincial level and regional level. At regional level, the results were presented separately for the Bangkok Metropolis and the remaining 75 provinces were classified by region, municipal areas and non-municipal areas.

- Let $g = 1, 2, 3, \dots, 20$ (age - sex group)
 $k = 1, 2, 3, \dots, m_{hij}$ (sample block / village)
 $j = 1, 2$ (type of local administration)
 $i = 1, 2, 3, \dots, A_h$ (province)
 $h = 1, 2, 3, 4, 5$ (region)

Estimate of the total number of persons with characteristic X

1. Adjusted estimate of the total number of persons with characteristic X for the g^{th} age - sex group, j^{th} area, i^{th} province, h^{th} region was based on the formula :

$$x''_{hijg} = \frac{x'_{hijg}}{y'_{hijg}} Y_{hijg} = r_{hijg} Y_{hijg} \dots\dots\dots (1)$$

where x'_{hijg} is the ordinary estimate of the total number of persons with characteristic X for the g^{th} age - sex group, j^{th} area, i^{th} province, h^{th} region.

y'_{hijg} is the ordinary estimate of the total population for the g^{th} age - sex group, j^{th} area, i^{th} province, h^{th} region.

$Y_{hijg}^{/1}$ is the estimate, based on the population projection of the total population for the g^{th} age - sex group, j^{th} area, i^{th} province, h^{th} region.

r_{hijg} is the ratio of the estimate of the total number of persons with characteristic X to the estimate of the total population for the g^{th} age - sex group, j^{th} area, i^{th} province, h^{th} region.

1/ Population Projections for Thailand 2000 - 2030, National Economic and Social Development Board, The Tenth National Economic and Social Development Planning, October 2007.

The formula of the estimate from a stratified two-stage sampling was as follows.

$$i) \quad x'_{hijg} = \frac{1}{m_{hij}} \sum_{k=1}^{m_{hij}} \frac{1}{P_{hijk}} \frac{N_{hijk}}{n_{hijk}} x_{hijkg} \quad \dots\dots\dots (2)$$

where x_{hijk} is the total number of persons with characteristic X for the g^{th} age-sex group, k^{th} sample block / village, j^{th} area, i^{th} province, h^{th} region.

N_{hijk} is the total number of listing households in the k^{th} sample block / village, j^{th} area, i^{th} province, h^{th} region.

n_{hijk} is the total number of sample households in the k^{th} sample block / village, j^{th} area, i^{th} province, h^{th} region.

P_{hijk} is the probability of selection of the k^{th} sample block / village, j^{th} area, i^{th} province, h^{th} region.

m_{hij} is the total number of sample blocks / villages in the j^{th} area, i^{th} province, h^{th} region.

$$ii) \quad y'_{hijg} = \frac{1}{m_{hij}} \sum_{k=1}^{m_{hij}} \frac{1}{P_{hijk}} \frac{N_{hijk}}{n_{hijk}} y_{hijk} \quad \dots\dots\dots (3)$$

where y_{hijk} is the total number of the population enumerated for the g^{th} age - sex group, k^{th} sample block / village, j^{th} area, i^{th} province, h^{th} region.

2. Adjusted estimate of the total number of persons with characteristic X for the j^{th} area, i^{th} province, h^{th} region was based on the formula :

$$x''_{hij} = \sum_{g=1}^{20} x''_{hijg} \quad \dots\dots\dots (4)$$

3. Adjusted estimate of the total number of persons with characteristic X for the g^{th} age - sex group, i^{th} province, h^{th} region was based on the formula :

$$x''_{hig} = \sum_{j=1}^2 x''_{hijg} \dots\dots\dots (5)$$

4. Adjusted estimate of the total number of persons with characteristic X for the i^{th} province, h^{th} region was based on the formula :

$$x''_{hi} = \sum_{j=1}^2 x''_{hij} = \sum_{g=1}^{20} x''_{hig} \dots\dots\dots (6)$$

5. Adjusted estimate of the total number of persons with characteristic X for the g^{th} age - sex group, j^{th} area, h^{th} region was based on the formula :

$$x''_{hjg} = \sum_{i=1}^{A_h} x''_{hijg} \dots\dots\dots (7)$$

where A_h is the total number of provinces in the h^{th} region and $\sum_{h=1}^5 A_h = 76$

6. Adjusted estimate of the total number of persons with characteristic X for the j^{th} area, h^{th} region was based on the formula :

$$x''_{hj} = \sum_{i=1}^{A_h} x''_{hij} = \sum_{g=1}^{20} x''_{hjg} \dots\dots\dots (8)$$

7. Adjusted estimate of the total number of persons with characteristic X for the g^{th} age - sex group, h^{th} region was based on the formula :

$$x''_{hg} = \sum_{i=1}^{A_h} x''_{hig} = \sum_{j=1}^2 x''_{hjg} \dots\dots\dots (9)$$

8. Adjusted estimate of the total number of persons with characteristic X for the h^{th} region was based on the formula :

$$x_h'' = \sum_{i=1}^{A_h} x_{hi}'' = \sum_{j=1}^2 x_{hj}'' = \sum_{g=1}^{20} x_{hg}'' \quad \dots\dots\dots (10)$$

9. Adjusted estimate of the total number of persons with characteristic X for the j^{th} area was based on the formula :

$$x_j'' = \sum_{h=1}^5 x_{hj}'' \quad \dots\dots\dots (11)$$

10. Adjusted estimate of the total number of persons with characteristic X for the g^{th} age - sex group of the whole kingdom was based on the formula :

$$x_g'' = \sum_{h=1}^5 x_{hg}'' \quad \dots\dots\dots (12)$$

11. Adjusted estimate of the total number of persons with characteristic X for the whole kingdom was based on the formula :

$$x'' = \sum_{h=1}^5 x_h'' = \sum_{j=1}^2 x_j'' = \sum_{g=1}^{20} x_g'' \quad \dots\dots\dots (13)$$

Estimate of Variance of the Total Number of Persons with Characteristic X

1. The estimate variance of x_{hijg}'' was

$$\hat{V}(x_{hijg}'') = \left[\frac{Y_{hijg}}{y'_{hijg}} \right]^2 \frac{m_{hij}}{m_{hij} - 1} \sum_{k=1}^{m_{hij}} z_{hijkg}^2 \quad \dots\dots\dots (14)$$

where

$$z_{hijkg} = \bar{x}'_{hijkg} - r_{hijg} \bar{y}'_{hijkg}$$

$$\bar{x}'_{hijkg} = \frac{1}{m_{hij}} \frac{1}{P_{hijk}} \frac{N_{hijk}}{n_{hijk}} x_{hijkg}$$

$$\bar{y}'_{hijk} = \frac{1}{m_{hij}} \frac{1}{P_{hijk}} \frac{N_{hijk}}{n_{hijk}} y_{hijk}$$

2. The estimate variance of x''_{hij} was

$$\hat{V}(x''_{hij}) = \sum_{g=1}^{20} \hat{V}(x''_{hijg}) \dots\dots\dots (15)$$

3. The estimate variance of x''_{hig} was

$$\hat{V}(x''_{hig}) = \sum_{j=1}^2 \hat{V}(x''_{hijg}) \dots\dots\dots (16)$$

4. The estimate variance of x''_{hi} was

$$\hat{V}(x''_{hi}) = \sum_{j=1}^2 \hat{V}(x''_{hij}) = \sum_{g=1}^{20} \hat{V}(x''_{hig}) \dots\dots\dots (17)$$

5. The estimate variance of x''_{hijg} was

$$\hat{V}(x''_{hijg}) = \sum_{i=1}^{A_h} \hat{V}(x''_{hijg}) \dots\dots\dots (18)$$

6. The estimate variance of x''_{hj} was

$$\hat{V}(x''_{hj}) = \sum_{i=1}^{A_h} \hat{V}(x''_{hij}) = \sum_{g=1}^{20} \hat{V}(x''_{hijg}) \dots\dots\dots (19)$$

7. The estimate variance of x''_{hg} was

$$\hat{V}(x''_{hg}) = \sum_{i=1}^{A_h} \hat{V}(x''_{hig}) = \sum_{j=1}^2 \hat{V}(x''_{hijg}) \dots\dots\dots (20)$$

8. The estimate variance of x''_h was

$$\hat{V}(x''_h) = \sum_{i=1}^{A_h} \hat{V}(x''_{hi}) = \sum_{j=1}^2 \hat{V}(x''_{hj}) = \sum_{g=1}^{20} \hat{V}(x''_{hg}) \dots\dots\dots (21)$$

9. The estimate variance of x_j'' was

$$\hat{V}(x_j'') = \sum_{h=1}^5 \hat{V}(x_{hj}'') \dots\dots\dots (22)$$

10. The estimate variance of x_g'' was

$$\hat{V}(x_g'') = \sum_{h=1}^5 \hat{V}(x_{hg}'') \dots\dots\dots (23)$$

11. The estimate variance of x'' was

$$\hat{V}(x'') = \sum_{h=1}^5 \hat{V}(x_h'') = \sum_{j=1}^2 \hat{V}(x_j'') = \sum_{g=1}^{20} \hat{V}(x_g'') \dots\dots\dots (24)$$

Estimate of Coefficient of Variation of the Total Number of Persons with Characteristic X

1. The estimate coefficient of variation of x_{hijg}'' was

$$cv(x_{hijg}'') = \frac{\sqrt{\hat{V}(x_{hijg}'')}}{x_{hijg}''} \times 100\% \dots\dots\dots (25)$$

2. The estimate coefficient of variation of x_{hij}'' was

$$cv(x_{hij}'') = \frac{\sqrt{\hat{V}(x_{hij}'')}}{x_{hij}''} \times 100\% \dots\dots\dots (26)$$

3. The estimate coefficient of variation of x_{hig}'' was

$$cv(x_{hig}'') = \frac{\sqrt{\hat{V}(x_{hig}'')}}{x_{hig}''} \times 100\% \dots\dots\dots (27)$$

4. The estimate coefficient of variation of x''_{hi} was

$$cv(x''_{hi}) = \frac{\sqrt{\hat{V}(x''_{hi})}}{x''_{hi}} \times 100\% \quad \dots\dots\dots (28)$$

5. The estimate coefficient of variation of x''_{hij} was

$$cv(x''_{hij}) = \frac{\sqrt{\hat{V}(x''_{hij})}}{x''_{hij}} \times 100\% \quad \dots\dots\dots (29)$$

6. The estimate coefficient of variation of x''_{hj} was

$$cv(x''_{hj}) = \frac{\sqrt{\hat{V}(x''_{hj})}}{x''_{hj}} \times 100\% \quad \dots\dots\dots (30)$$

7. The estimate coefficient of variation of x''_{hg} was

$$cv(x''_{hg}) = \frac{\sqrt{\hat{V}(x''_{hg})}}{x''_{hg}} \times 100\% \quad \dots\dots\dots (31)$$

8. The estimate coefficient of variation of x''_h was

$$cv(x''_h) = \frac{\sqrt{\hat{V}(x''_h)}}{x''_h} \times 100\% \quad \dots\dots\dots (32)$$

9. The estimate coefficient of variation of x''_j was

$$cv(x''_j) = \frac{\sqrt{\hat{V}(x''_j)}}{x''_j} \times 100\% \quad \dots\dots\dots (33)$$

10. The estimate coefficient of variation of x''_g was

$$cv(x''_g) = \frac{\sqrt{\hat{V}(x''_g)}}{x''_g} \times 100\% \quad \dots\dots\dots (34)$$

11. The estimate coefficient of variation of x'' was

$$cv(x'') = \frac{\sqrt{\hat{V}(x'')}}{x''} \times 100\% \quad \dots\dots\dots (35)$$

3. Data Collection

Labor force information for this survey quarterly which was conducted during the 1st-12th of October-December 2008 was obtained through interviews head or member of households of 4,680 households in the Bangkok, 45,360 households in other municipal areas and 29,520 households in non-municipal areas or a total of 79,560 households throughout the kingdom. Fourty four enumerators with previous experience in survey operations were employed in the Bangkok, while in the other provinces (changwats), the field staff comprised 830 enumerators.

4. In round figures

In the statistical tables, all absolute figures are independently rounded to the nearest thousand; hence the group total may not always be equal to the sum of the individual figures.

Coefficient of Variation (CV) of the Total Number of Persons by Labor force status, Age group and areas

Whole kingdom

Whole kingdom	Age group	C.V. %								
		Total labor force			Employed			Unemployed		
		Total	Male	Female	Total	Male	Female	Total	Male	Female
Total	Total	0.19	0.21	0.33	0.21	0.24	0.35	3.51	4.85	4.96
	15-17	3.35	3.98	6.16	3.58	4.32	6.4	14.42	17.46	23.1
	18-19	2.61	3.2	4.5	2.81	3.49	4.77	10.68	14.52	15.67
	20-24	0.98	1.17	1.65	1.15	1.46	1.85	6.59	9.43	8.94
	25-29	0.5	0.42	1	0.61	0.66	1.09	8.24	11.74	11.2
	30-34	0.41	0.4	0.77	0.45	0.46	0.81	9.71	13.02	14.46
	35-39	0.36	0.29	0.67	0.4	0.39	0.72	11.82	16.04	17.33
	40-49	0.27	0.22	0.51	0.29	0.27	0.53	10.71	14.43	15.51
	50-59	0.4	0.37	0.78	0.42	0.39	0.81	11.14	14.41	17.56
	60 and over	1.02	1.18	1.86	1.03	1.2	1.85	*	*	*
Municipal areas										
	Total	0.25	0.28	0.42	0.26	0.29	0.43	3.96	5.39	5.83
	15-17	4.9	6.18	8.05	5.27	6.73	8.47	15.14	17.23	*
	18-19	3.35	3.87	6.01	3.6	4.18	6.41	13.14	18.34	17.23
	20-24	1.32	1.71	2.04	1.44	1.86	2.23	6.69	9.35	9.57
	25-29	0.56	0.59	0.96	0.62	0.71	1.04	8.25	11.15	12.24
	30-34	0.48	0.36	0.9	0.5	0.43	0.94	14.19	18.71	*
	35-39	0.51	0.33	0.99	0.54	0.43	1.02	16.37	*	*
	40-49	0.38	0.32	0.72	0.39	0.35	0.72	13.08	17.82	18.61
	50-59	0.66	0.7	1.18	0.67	0.71	1.2	16.45	*	*
	60 and over	1.73	2.26	2.69	1.75	2.28	2.72	*	*	*
Non-municipal areas										
	Total	0.25	0.28	0.45	0.28	0.32	0.48	4.55	6.16	6.6
	15-17	4.01	4.67	7.72	4.28	5.08	7.93	18.37	*	*
	18-19	3.24	3.93	5.7	3.49	4.27	6.05	13.65	18.81	19.72
	20-24	1.23	1.44	2.14	1.47	1.83	2.4	8.46	11.85	11.75
	25-29	0.69	0.55	1.45	0.85	0.9	1.6	11.08	15.5	15.33
	30-34	0.59	0.57	1.1	0.64	0.66	1.16	12.53	16.3	19.3
	35-39	0.47	0.4	0.89	0.54	0.55	0.96	15.3	*	*
	40-49	0.35	0.29	0.67	0.38	0.36	0.71	13.81	18.52	*
	50-59	0.5	0.44	0.99	0.53	0.47	1.04	13.4	16.75	*
	60 and over	1.23	1.37	2.32	1.24	1.4	2.31	*	*	*

Remark : * C.V.more than 20%

Coefficient of Variation (CV) of the Total Number of Persons by Labor force status, Age group

Bangkok Metropolis

Bangkok	Age group	C.V.%								
		Total labor force			Employed			Unemployed		
		Total	Male	Female	Total	Male	Female	Total	Male	Female
	Total	0.55	0.61	0.93	0.57	0.63	0.95	9.7	15.23	12.55
	15-17	16.00	*	*	16.65	*	*	*	*	*
	18-19	8.39	9.78	14.44	8.82	10.49	14.78	*	*	*
	20-24	3.51	4.79	5.14	3.75	5.12	5.49	16.29	*	*
	25-29	1.26	1.44	2.02	1.38	1.63	2.21	19.38	*	*
	30-34	0.97	0.74	1.77	1.01	0.82	1.83	*	*	*
	35-39	1.07	0.62	2.03	1.12	0.7	2.11	*	*	*
	40-49	0.87	0.67	1.61	0.88	0.73	1.62	*	*	*
	50-59	1.70	1.76	3.12	1.7	1.76	3.13	*	*	*
	60 and over	5.69	7.32	9.05	5.69	7.32	9.05	0	0	0

Remark : * C.V.more than 20%

Coefficient of Variation (CV) of the Total Number of Persons by Labor force status, Age group and areas

Central Region

Central Region	Age group	C.V.%								
		Total labor force			Employed			Unemployed		
		Total	Male	Female	Total	Male	Female	Total	Male	Female
Total	Total	0.27	0.29	0.48	0.28	0.32	0.49	5.09	6.58	8.03
	15-17	4.74	5.65	8.68	5.07	6.14	9.00	17.57	*	*
	18-19	3.17	3.58	5.98	3.44	3.94	6.51	14.54	16.68	*
	20-24	1.25	1.41	2.17	1.40	1.67	2.38	9.32	13.59	12.77
	25-29	0.59	0.51	1.13	0.67	0.69	1.20	11.24	14.22	18.24
	30-34	0.51	0.45	0.95	0.55	0.56	0.98	16.60	*	*
	35-39	0.58	0.41	1.13	0.61	0.53	1.13	*	*	*
	40-49	0.39	0.35	0.72	0.40	0.37	0.74	17.94	*	*
	50-59	0.71	0.69	1.31	0.73	0.74	1.33	18.48	*	*
	60 and over	1.77	2.11	2.98	1.77	2.11	2.99	*	*	*
Municipal areas										
	Total	0.40	0.46	0.67	0.41	0.48	0.69	6.47	7.78	11.04
	15-17	7.72	9.15	14.11	8.53	10.27	15.16	18.39	*	*
	18-19	5.44	6.52	9.40	5.93	7.34	9.83	19.27	*	*
	20-24	1.83	2.53	2.64	2.09	2.76	3.16	11.60	14.91	17.08
	25-29	0.85	0.94	1.46	0.95	1.14	1.54	12.34	15.02	*
	30-34	0.64	0.41	1.27	0.71	0.55	1.37	*	*	*
	35-39	0.92	0.64	1.80	0.94	0.74	1.80	*	*	*
	40-49	0.66	0.69	1.16	0.67	0.70	1.18	*	*	*
	50-59	1.09	1.19	1.88	1.10	1.22	1.89	*	*	*
	60 and over	2.70	3.65	4.02	2.71	3.65	4.05	*	*	*
Non-municipal areas										
	Total	0.35	0.38	0.64	0.37	0.41	0.65	6.89	9.00	10.73
	15-17	5.83	6.91	10.82	6.15	7.42	11.03	*	*	*
	18-19	3.83	4.25	7.47	4.16	4.63	8.29	18.22	*	*
	20-24	1.61	1.69	2.99	1.80	2.06	3.20	12.76	18.30	17.68
	25-29	0.78	0.60	1.54	0.89	0.86	1.64	15.82	*	*
	30-34	0.70	0.65	1.30	0.75	0.81	1.32	*	*	*
	35-39	0.74	0.53	1.44	0.79	0.71	1.45	*	*	*
	40-49	0.49	0.39	0.92	0.51	0.43	0.94	*	*	*
	50-59	0.91	0.85	1.72	0.94	0.92	1.75	*	*	*
	60 and over	2.19	2.54	3.80	2.20	2.54	3.82	*	*	*

Remark : * C.V.more than 20%

Coefficient of Variation (CV) of the Total Number of Persons by Labor force status, Age group and areas

Northern Region

Northern Region	Age group	C.V.%								
		Total labor force			Employed			Unemployed		
		Total	Male	Female	Total	Male	Female	Total	Male	Female
Total	Total	0.41	0.49	0.68	0.43	0.52	0.72	7.83	11.22	10.85
	15-17	8.62	9.53	17.62	8.79	9.69	18.13	*	*	*
	18-19	6.03	7.40	10.36	6.45	7.84	11.30	*	*	*
	20-24	2.25	3.04	3.36	2.46	3.35	3.62	16.95	*	*
	25-29	1.20	1.21	2.23	1.35	1.43	2.46	17.29	*	*
	30-34	0.89	0.85	1.66	0.96	0.97	1.73	*	*	*
	35-39	0.82	0.70	1.52	0.92	0.94	1.63	*	*	*
	40-49	0.49	0.41	0.93	0.55	0.51	1.01	*	*	*
	50-59	0.71	0.68	1.31	0.75	0.75	1.38	19.53	*	*
	60 and over	2.05	2.43	3.52	2.06	2.43	3.57	*	*	*
Municipal areas										
	Total	0.45	0.56	0.73	0.47	0.59	0.74	8.40	11.90	11.55
	15-17	9.67	11.68	17.18	10.16	12.29	18.01	*	*	*
	18-19	7.17	8.85	12.26	7.70	9.39	13.48	*	*	*
	20-24	2.99	3.88	4.65	3.14	4.10	4.83	15.09	19.53	*
	25-29	0.95	1.01	1.66	1.19	1.51	1.88	15.83	*	*
	30-34	0.87	0.82	1.59	0.93	0.99	1.61	*	*	*
	35-39	0.92	0.84	1.65	0.94	0.89	1.67	*	*	*
	40-49	0.60	0.61	1.05	0.64	0.74	1.06	*	*	*
	50-59	0.84	0.95	1.42	0.86	0.97	1.45	*	*	*
	60 and over	2.41	3.05	3.84	2.43	3.08	3.85	*	*	*
Non-municipal areas										
	Total	0.50	0.59	0.84	0.53	0.63	0.89	9.60	13.97	13.10
	15-17	9.97	10.96	*	10.06	11.01	*	*	*	*
	18-19	7.01	8.63	11.98	7.45	9.09	12.99	*	*	*
	20-24	2.66	3.59	3.97	2.91	3.95	4.29	*	*	*
	25-29	1.50	1.49	2.85	1.68	1.74	3.13	*	*	*
	30-34	1.10	1.04	2.06	1.18	1.19	2.16	*	*	*
	35-39	1.00	0.84	1.88	1.14	1.15	2.02	*	*	*
	40-49	0.60	0.48	1.14	0.67	0.61	1.25	*	*	*
	50-59	0.86	0.82	1.62	0.91	0.90	1.70	*	*	*
	60 and over	2.48	2.90	4.35	2.50	2.90	4.42	*	*	*

Remark : * C.V.more than 20%

Coefficient of Variation (CV) of the Total Number of Persons by Labor force status, Age group and areas

Northeastern Region

Northeastern		C.V. %								
Region	Age group	Total labor force			Employed			Unemployed		
		Total	Male	Female	Total	Male	Female	Total	Male	Female
Total	Total	0.43	0.48	0.79	0.49	0.57	0.84	7.16	9.36	10.57
	15-17	7.02	8.53	12.31	7.77	9.70	12.84	*	*	*
	18-19	6.13	7.70	10.16	6.66	8.56	10.53	*	*	*
	20-24	2.16	2.50	3.82	2.68	3.36	4.38	12.73	17.36	17.85
	25-29	1.18	0.90	2.56	1.52	1.70	2.78	15.36	*	*
	30-34	1.08	1.09	2.03	1.17	1.22	2.17	19.51	*	*
	35-39	0.76	0.69	1.41	0.87	0.95	1.52	*	*	*
	40-49	0.62	0.53	1.20	0.69	0.67	1.27	*	*	*
	50-59	0.83	0.66	1.72	0.87	0.70	1.82	*	*	*
	60 and over	1.97	2.08	4.12	1.99	2.16	4.08	*	*	*
Municipal areas										
	Total	0.50	0.57	0.86	0.53	0.62	0.89	7.97	11.34	11.13
	15-17	9.31	12.83	12.77	9.88	13.81	13.26	*	*	*
	18-19	7.06	8.61	12.09	7.72	9.35	13.43	*	*	*
	20-24	3.11	3.54	5.54	3.34	3.75	6.05	15.50	*	19.79
	25-29	1.26	1.23	2.37	1.48	1.67	2.58	16.30	*	*
	30-34	1.09	1.13	1.96	1.18	1.28	2.07	*	*	*
	35-39	0.86	0.88	1.50	0.94	1.08	1.55	*	*	*
	40-49	0.66	0.64	1.18	0.68	0.71	1.20	*	*	*
	50-59	0.98	0.91	1.89	1.03	0.98	1.97	*	*	*
	60 and over	2.59	3.18	4.36	2.67	3.27	4.51	*	*	*
Non-municipal areas										
	Total	0.51	0.55	0.94	0.57	0.67	1.00	8.13	10.36	12.64
	15-17	7.81	9.35	14.18	8.73	10.75	14.88	*	*	*
	18-19	6.92	8.63	11.59	7.48	9.58	11.89	*	*	*
	20-24	2.46	2.84	4.37	3.08	3.88	5.02	14.30	18.84	*
	25-29	1.39	1.04	3.09	1.81	2.00	3.37	17.48	*	*
	30-34	1.29	1.28	2.43	1.39	1.44	2.59	*	*	*
	35-39	0.89	0.81	1.67	1.03	1.12	1.80	*	*	*
	40-49	0.73	0.62	1.43	0.81	0.79	1.52	*	*	*
	50-59	0.97	0.77	2.03	1.02	0.82	2.15	*	*	*
	60 and over	2.25	2.33	4.87	2.27	2.42	4.82	*	*	*

Remark : * C.V.more than 20%

Coefficient of Variation (CV) of the Total Number of Persons by Labor force status, Age group and areas

Southern Region

Southern Region	Age group	C.V. %								
		Total labor force			Employed			Unemployed		
		Total	Male	Female	Total	Male	Female	Total	Male	Female
Total	Total	0.43	0.45	0.80	0.47	0.50	0.86	7.74	9.79	12.29
	15-17	6.20	6.89	12.79	6.79	7.69	13.44	*	*	*
	18-19	4.64	5.10	9.64	4.79	5.18	10.08	*	*	*
	20-24	1.83	1.88	3.54	2.16	2.43	3.95	13.32	16.29	*
	25-29	1.17	0.62	2.61	1.44	0.89	3.18	*	*	*
	30-34	0.82	0.44	1.74	0.96	0.90	1.81	*	*	*
	35-39	0.74	0.51	1.48	0.91	0.79	1.75	*	*	*
	40-49	0.59	0.37	1.19	0.61	0.42	1.23	*	*	*
	50-59	0.95	0.96	1.70	0.98	1.01	1.75	*	*	*
	60 and over	2.22	2.61	3.88	2.23	2.61	3.95	*	*	*
Municipal areas										
	Total	0.67	0.76	1.15	0.71	0.84	1.18	10.61	14.44	14.54
	15-17	11.20	15.58	15.62	12.38	17.05	17.30	*	*	*
	18-19	8.56	9.21	16.34	8.91	9.15	17.43	*	*	*
	20-24	3.52	4.65	5.40	3.94	5.42	5.74	16.18	*	*
	25-29	1.27	1.03	2.50	1.42	1.28	2.68	19.01	*	*
	30-34	1.08	0.63	2.21	1.21	1.17	2.22	*	*	*
	35-39	1.17	0.65	2.34	1.55	1.96	2.43	*	*	*
	40-49	0.91	0.34	1.90	0.95	0.40	1.97	*	*	*
	50-59	1.46	1.42	2.63	1.50	1.51	2.68	*	*	*
	60 and over	4.02	4.45	7.27	4.03	4.45	7.29	*	*	*
Non-municipal areas										
	Total	0.53	0.53	1.00	0.58	0.61	1.09	9.44	12.19	14.53
	15-17	7.09	7.61	15.73	7.72	8.50	16.09	*	*	*
	18-19	5.42	5.90	11.71	5.57	6.00	12.14	*	*	*
	20-24	2.12	2.04	4.30	2.53	2.72	4.86	16.28	*	*
	25-29	1.51	0.75	3.46	1.87	1.10	4.28	*	*	*
	30-34	1.04	0.54	2.23	1.22	1.13	2.33	*	*	*
	35-39	0.91	0.65	1.82	1.11	0.83	2.22	*	*	*
	40-49	0.72	0.47	1.45	0.76	0.54	1.50	*	*	*
	50-59	1.16	1.18	2.09	1.20	1.24	2.15	*	*	*
	60 and over	2.59	3.06	4.52	2.61	3.07	4.62	*	*	*

Remark : * C.V.more than 20%

ภาคผนวก ข

ตารางสถิติสำรวจแรงงาน

ไตรมาสที่ 1 : มกราคม - มีนาคม 2552

Appendix

Statistical Tables

Quarter 1 : January - March 2009

ทั้งราชอาณาจักร
Whole Kingdom

ตารางสถิติ ที่ ๖ ราชอาณาจักร

- ตารางที่ 1 จำนวนประชากร จำแนกตามกลุ่มอายุ สถานภาพแรงงาน
- ตารางที่ 2 จำนวนประชากรอายุ 15 ปีขึ้นไป จำแนกตามสถานภาพสมรส สถานภาพแรงงาน
- ตารางที่ 3 จำนวนประชากรอายุ 15 ปีขึ้นไป จำแนกตามระดับการศึกษาที่สำเร็จ สถานภาพแรงงาน
- ตารางที่ 4 ผู้มีงานทำ จำแนกตามระดับการศึกษาที่สำเร็จ อาชีพ
- ตารางที่ 5 ผู้มีงานทำ จำแนกตามระดับการศึกษาที่สำเร็จ อุตสาหกรรม
- ตารางที่ 6 ผู้มีงานทำ จำแนกตามสถานภาพการทำงาน อาชีพ
- ตารางที่ 7 ผู้มีงานทำ จำแนกตามสถานภาพการทำงาน อุตสาหกรรม
- ตารางที่ 8 ผู้มีงานทำ จำแนกตามอาชีพ จำนวนชั่วโมงทำงานต่อสัปดาห์ การมีเวลาเหลือพอที่จะทำงานเพิ่มขึ้น
- ตารางที่ 9 ผู้มีงานทำ จำแนกตามอุตสาหกรรม จำนวนชั่วโมงทำงานต่อสัปดาห์ การมีเวลาเหลือพอที่จะทำงานเพิ่มขึ้น
- ตารางที่ 10 ผู้มีงานทำ จำแนกตามสถานภาพการทำงาน จำนวนชั่วโมงทำงานต่อสัปดาห์ การมีเวลาเหลือพอที่จะทำงานเพิ่มขึ้น
- ตารางที่ 11 ผู้มีงานทำ จำแนกตามกลุ่มอายุ ชั่วโมงการทำงานต่อสัปดาห์ การมีเวลาเหลือพอที่จะทำงานเพิ่มขึ้น
- ตารางที่ 12 จำนวนผู้ว่างงาน ที่หางานทำ จำแนกตามระยะเวลาที่หางานทำ ระดับการศึกษาที่สำเร็จ
- ตารางที่ 13 จำนวนผู้ว่างงาน ที่เคยทำงานมาก่อน จำแนกอาชีพที่ทำครั้งสุดท้าย อุตสาหกรรมที่ทำครั้งสุดท้าย
- ตารางที่ 14 ลูกจ้าง จำแนกตามค่าจ้างเฉลี่ย ผลประโยชน์อื่นๆ ที่ได้รับ อุตสาหกรรม
- ตารางที่ 15 ลูกจ้างเอกชน จำแนกตามค่าจ้างเฉลี่ย ผลประโยชน์อื่นๆ ที่ได้รับ อุตสาหกรรม
- ตารางที่ 16 ลูกจ้างรัฐบาล จำแนกตามค่าจ้างเฉลี่ย ผลประโยชน์อื่นๆ ที่ได้รับ อุตสาหกรรม
- ตารางที่ 17 ลูกจ้าง จำแนกตาม อาชีพ ระดับของรายได้
- ตารางที่ 18 ลูกจ้าง จำแนกตาม อุตสาหกรรม ระดับของรายได้

ตารางที่ 1 จำนวนประชากร จำแนกตามกลุ่มอายุ สถานภาพแรงงาน และเพศ ทั้งราชอาณาจักร
Table 1 POPULATION BY AGE GROUP, LABOR FORCE STATUS AND SEX, WHOLE KINGDOM

ไตรมาสที่ 1/2552 : Quarter 1/2009

หน่วยเป็นพัน : In Thousands

สถานภาพแรงงาน	รวม	กลุ่มอายุ Age Group							LABOR FORCE STATUS		
		<15	15-19	20-24	25-29	30-34	35-39	40-49		50-59	>= 60
ยอดรวม	66,715.4	14,150.2	5,266.5	5,242.4	5,328.3	5,403.7	5,553.0	10,578.9	7,633.6	7,558.9	TOTAL
กำลังแรงงานรวม	37,530.0	-	1,299.7	3,637.0	4,596.2	4,825.1	4,992.4	9,366.0	6,052.1	2,761.6	Total Labor Force
1. กำลังแรงงานปัจจุบัน	37,282.2	-	1,287.9	3,605.4	4,566.9	4,805.6	4,970.0	9,314.3	6,004.3	2,727.8	1. Current labor force
1.1 ผู้มีงานทำ	36,502.8	-	1,189.4	3,340.5	4,394.9	4,738.0	4,911.6	9,246.2	5,966.7	2,715.5	1.1 Employed
- ทำงาน	35,526.1	-	1,169.3	3,261.9	4,322.8	4,630.5	4,805.6	8,978.4	5,775.4	2,582.2	- At work
- ไม่ทำงานเต็มงานประจำ	976.7	-	20.2	78.6	72.1	107.5	105.9	267.8	191.3	133.4	- With job but not at work
1.2 ผู้ว่างงาน	779.4	-	98.4	264.9	172.1	67.6	58.5	68.2	37.6	12.3	1.2 Unemployed
- หางานทำ	163.2	-	18.5	77.5	31.2	12.5	11.9	8.8	1.6	1.2	- Looking for work
- ไม่หางานทำ/พร้อมที่จะทำงาน	616.3	-	79.9	187.3	140.9	55.1	46.6	59.4	36.0	11.0	- Not looking/available for work
2. กำลังแรงงานที่รอฤดูกาล	247.8	-	11.9	31.6	29.3	19.5	22.3	51.6	47.8	33.8	2. Seasonally inactive labor force
ผู้ไม่อยู่ในกำลังแรงงาน	15,035.3	-	3,966.8	1,605.4	732.1	578.5	560.7	1,213.0	1,581.5	4,797.3	Persons not in Labor Force
1. ทำงานบ้าน	4,927.0	-	221.9	517.3	500.1	435.3	427.8	928.4	1,107.0	789.2	1. Household work
2. เรียนหนังสือ	4,407.4	-	3,538.7	807.8	47.8	4.9	3.5	3.4	-	1.2	2. Studies
3. ชึ่งเด็ก ขรา/ไม่สามารถทำงานได้	4,554.6	-	65.8	95.8	101.7	81.9	86.0	183.4	251.6	3,688.5	3. Too young/old/incapable of work
4. อื่น ๆ	1,146.3	-	140.4	184.6	82.5	56.4	43.4	97.7	222.8	318.4	4. Others
ผู้มีอายุต่ำกว่า 15 ปี	14,150.2	14,150.2	-	-	-	-	-	-	-	-	Persons under 15 years of age

ตารางที่ 1 จำนวนประชากร จำแนกตามกลุ่มอายุ สถานภาพแรงงาน และเพศ ทั้งราชอาณาจักร
Table 1 POPULATION BY AGE GROUP, LABOR FORCE STATUS AND SEX, WHOLE KINGDOM

ไตรมาสที่ 1/2552 : Quarter 1/2009

หน่วยเป็นพัน : In Thousands

สถานภาพแรงงาน	กลุ่มอายุ										LABOR FORCE STATUS
	รวม	<15	15-19	20-24	25-29	30-34	35-39	40-49	50-59	>=60	
ชาย	32,783.1	7,233.5	2,692.2	2,672.9	2,695.5	2,690.0	2,691.7	5,110.2	3,653.9	3,343.2	MALE
กำลังแรงงานรวม	20,540.0	-	854.5	2,058.7	2,546.5	2,580.4	2,601.5	4,915.4	3,323.7	1,659.3	Total Labor Force
1. กำลังแรงงานปัจจุบัน	20,417.4	-	843.5	2,034.6	2,528.8	2,572.2	2,593.9	4,893.0	3,307.8	1,643.6	1. Current labor force
1.1 ผู้มีงานทำ	19,959.1	-	778.3	1,885.4	2,430.7	2,531.7	2,559.8	4,850.8	3,285.6	1,636.9	1.1 Employed
- ทำงาน	19,373.1	-	765.5	1,846.7	2,389.5	2,467.7	2,500.0	4,700.3	3,166.1	1,537.4	- At work
- ไม่ทำงานแต่มีงานประจำ	586.0	-	12.8	38.7	41.2	64.0	59.8	150.5	119.5	99.5	- With job but not at work
1.2 ผู้ว่างงาน	458.3	-	65.2	149.2	98.1	40.5	34.1	42.3	22.2	6.8	1.2 Unemployed
- หางานทำ	96.5	-	13.0	40.6	19.0	8.1	8.5	4.7	1.5	1.2	- Looking for work
- ไม่หางานทำ/พร้อมที่จะทำงาน	361.8	-	52.2	108.6	79.1	32.3	25.6	37.6	20.8	5.6	- Not looking/available for work
2. กำลังแรงงานที่รอฤดูกาล	122.6	-	11.0	24.1	17.8	8.3	7.6	22.4	15.9	15.7	2. Seasonally inactive labor force
ผู้ไม่อยู่ในกำลังแรงงาน	5,009.6	-	1,837.7	614.2	148.9	109.6	90.1	194.8	330.3	1,683.9	Persons not in Labor Force
1. ทำงานบ้าน	211.9	-	20.7	20.4	12.0	14.2	15.5	29.4	60.0	39.7	1. Household work
2. เรียนหนังสือ	2,133.5	-	1,684.6	412.2	31.9	2.7	1.1	0.7	-	0.2	2. Studies
3. ชังเด็ก สรา/ไม่สามารถทำงานได้	1,957.2	-	42.9	59.7	62.1	60.0	51.0	106.1	136.2	1,439.2	3. Too young/old/incapable of work
4. อื่น ๆ	706.9	-	89.5	121.9	42.9	32.6	22.5	58.6	134.1	204.8	4. Others
ผู้ที่มีอายุต่ำกว่า 15 ปี	7,233.5	-	-	-	-	-	-	-	-	-	Persons under 15 years of age
หญิง	33,932.3	6,916.7	2,574.3	2,569.5	2,632.8	2,713.6	2,861.4	5,468.7	3,979.6	4,215.7	FEMALE
กำลังแรงงานรวม	16,990.0	-	445.3	1,578.3	2,049.7	2,244.7	2,390.8	4,450.6	2,728.4	1,102.3	Total Labor Force
1. กำลังแรงงานปัจจุบัน	16,864.9	-	444.3	1,570.8	2,038.2	2,233.5	2,376.1	4,421.3	2,696.5	1,084.2	1. Current labor force
1.1 ผู้มีงานทำ	16,543.7	-	411.2	1,455.1	1,964.2	2,206.3	2,351.8	4,395.4	2,681.1	1,078.7	1.1 Employed
- ทำงาน	16,153.0	-	403.8	1,415.2	1,933.3	2,162.8	2,305.7	4,278.1	2,609.3	1,044.8	- At work
- ไม่ทำงานแต่มีงานประจำ	390.8	-	7.4	39.9	30.9	43.5	46.1	117.3	71.8	33.9	- With job but not at work
1.2 ผู้ว่างงาน	321.2	-	33.2	115.6	74.0	27.2	24.4	25.9	15.4	5.5	1.2 Unemployed
- หางานทำ	66.7	-	5.5	36.9	12.2	4.3	3.4	4.1	0.1	0.1	- Looking for work
- ไม่หางานทำ/พร้อมที่จะทำงาน	254.5	-	27.7	78.7	61.8	22.8	21.0	21.8	15.3	5.4	- Not looking/available for work
2. กำลังแรงงานที่รอฤดูกาล	125.1	-	0.9	7.5	11.5	11.2	14.8	29.3	31.9	18.1	2. Seasonally inactive labor force
ผู้ไม่อยู่ในกำลังแรงงาน	10,025.7	-	2,129.0	991.3	583.2	469.0	470.5	1,018.2	1,251.2	3,113.4	Persons not in Labor Force
1. ทำงานบ้าน	4,715.0	-	201.2	496.9	488.1	421.1	412.2	899.1	1,047.0	749.5	1. Household work
2. เรียนหนังสือ	2,273.9	-	1,854.1	395.6	15.9	2.2	2.4	2.7	-	1.0	2. Studies
3. ชังเด็ก สรา/ไม่สามารถทำงานได้	2,597.4	-	22.9	36.1	39.5	21.9	35.0	77.3	115.4	2,249.3	3. Too young/old/incapable of work
4. อื่น ๆ	439.3	-	50.9	62.7	39.7	23.8	20.9	39.1	88.8	113.6	4. Others
ผู้ที่มีอายุต่ำกว่า 15 ปี	6,916.7	-	-	-	-	-	-	-	-	-	Persons under 15 years of age

ตารางที่ 2 จำนวนประชากรอายุ 15 ปีขึ้นไป จำแนกตามสถานภาพสมรส สถานภาพแรงงาน และเพศ ทวีราชอาณาจักร

TABLE 2 POPULATION 15 YEARS AND OVER BY MARITAL STATUS, LABOR FORCE STATUS AND SEX, WHOLE KINGDOM

ไตรมาสที่ 1/2552 : Quarter 1/2009

หน่วยเป็นพัน : In Thousands

สถานภาพแรงงาน	รวม	โดยสมรส Ever-Married				LABOR FORCE STATUS		
		โสด Single	สมรส Married	หย่า Widowed	หย่า Divorced	แยกกันอยู่ Separated	ไม่ทราบ Unknown	
ยอดรวม	52,565.2	13,390.3	33,712.4	3,649.4	832.6	972.3	8.4	TOTAL
กำลังแรงงานรวม	37,530.0	7,787.0	26,964.8	1,327.0	686.2	760.4	4.6	Total Labor Force
1. กำลังแรงงานปัจจุบัน	37,282.2	7,713.6	26,802.4	1,318.9	683.3	759.5	4.6	1. Current labor force
1.1 ผู้มีงานทำ	36,502.8	7,318.6	26,462.6	1,306.9	671.4	738.7	4.6	1.1 Employed
- ทำงาน	35,526.1	7,182.0	25,736.1	1,231.2	652.4	719.7	4.6	- At work
- ไม่ทำงานแต่มีงานประจำ	976.7	136.5	726.5	75.7	19.0	19.0	-	- With job but not at work
1.2 ผู้ว่างงาน	779.4	395.0	339.8	12.0	11.8	20.8	-	1.2 Unemployed
- หางานทำ	163.2	85.4	68.4	2.6	2.8	4.0	-	- Looking for work
- ไม่ทำงานทำพร้อมที่จะทำงาน	616.3	309.6	271.4	9.4	9.0	16.8	-	- Not looking/available for work
2. กำลังแรงงานที่รอฤดูกาล	247.8	73.4	162.4	8.1	2.9	0.9	-	2. Seasonally inactive labor force
ผู้ไม่อยู่ในกำลังแรงงาน	15,035.3	5,603.3	6,747.6	2,322.4	146.4	211.9	3.8	Persons not in Labor Force
1. ทำงานบ้าน	4,927.0	322.7	4,020.8	417.3	67.5	96.9	1.8	1. Household work
2. เรียนหนังสือ	4,407.4	4,295.3	108.6	0.4	2.1	1.1	-	2. Studies
3. ยังเด็ก ขรา/ไม่สามารถทำงานได้	4,554.6	593.1	2,002.3	1,825.7	56.2	75.9	1.5	3. Too young/old/incapable of work
4. อื่น ๆ	1,146.3	392.2	615.9	79.0	20.6	38.0	0.5	4. Others

ตารางที่ 2 จำนวนประชากรอายุ 15 ปีขึ้นไป จำแนกตามสถานภาพสมรส สถานภาพแรงงาน และเพศ ทวีราชอาณาจักร

TABLE 2 POPULATION 15 YEARS AND OVER BY MARITAL STATUS, LABOR FORCE STATUS AND SEX, WHOLE KINGDOM

ไตรมาสที่ 1/2552 : Quarter 1/2009

หน่วยเป็นพัน : In Thousands

สถานภาพแรงงาน	รวม				เคยสมรส Ever-Married				LABOR FORCE STATUS	
	Total	โสด Single	สมรส Married	หม้าย Widowed	หย่า Divorced	แยกกันอยู่ Separated	ไม่ทราบ Unknown	Total Labor Force	Persons not in Labor Force	MALE
ชาย	25,549.6	7,676.7	16,458.6	718.0	307.3	383.5	5.5	3,211.2	12,947.3	12,626.3
กำลังแรงงานรวม	20,500.0	4,876.1	14,784.6	292.3	262.7	321.2	3.2	3,211.2	12,947.3	12,626.3
1. กำลังแรงงานเบื้องต้น	20,417.4	4,817.4	14,724.5	289.6	261.7	321.0	3.2	3,111.1	12,947.3	12,626.3
1.1 ผู้มีงานทำ	19,959.1	4,552.1	14,551.0	284.2	257.5	311.1	3.2	3,038.8	12,947.3	12,626.3
- ทำงาน	19,373.1	4,462.5	14,087.8	266.5	249.4	303.8	3.2	2,944.4	12,947.3	12,626.3
- ไม่ทำงานแต่มีงานประจำ	586.0	89.7	463.2	17.7	8.1	7.3	-	8.1	12,947.3	12,626.3
1.2 ผู้ว่างงาน	458.3	265.3	173.5	5.4	4.2	9.9	-	9.9	12,947.3	12,626.3
- หางานทำ	96.5	50.1	42.9	2.1	0.3	1.2	-	1.2	12,947.3	12,626.3
- ไม่หางานทำ/พร้อมที่จะทำงาน	361.8	215.2	130.6	3.3	3.9	8.8	-	8.8	12,947.3	12,626.3
2. กำลังแรงงานที่รอฤดูกาล	122.6	58.7	60.1	2.7	1.0	0.2	-	0.2	12,947.3	12,626.3
ผู้ไม่อยู่ในกำลังแรงงาน	5,009.6	2,800.6	1,674.0	425.7	44.6	62.3	2.3	62.3	12,947.3	12,626.3
1. ทำงานบ้าน	2,119	74.5	1,097	17.9	3.5	5.6	0.9	5.6	12,947.3	12,626.3
2. เรียนหนังสือ	2,133.5	2,090.0	42.6	0.3	0.2	0.5	-	0.5	12,947.3	12,626.3
3. ซักเด็ก ครร/ไม่สามารถทำงานได้	1,957.2	351.2	1,169.6	371.3	28.6	35.5	0.9	35.5	12,947.3	12,626.3
4. อื่น ๆ	706.9	285.0	352.1	36.2	12.4	20.7	0.5	20.7	12,947.3	12,626.3
หญิง	27,015.6	5,713.6	17,253.8	2,931.3	525.3	588.8	2.9	588.8	12,947.3	12,626.3
กำลังแรงงานรวม	16,990.0	2,910.9	12,180.2	1,034.7	423.5	439.2	1.4	439.2	12,947.3	12,626.3
1. กำลังแรงงานเบื้องต้น	16,864.9	2,896.2	12,077.9	1,029.3	421.6	438.5	1.4	438.5	12,947.3	12,626.3
1.1 ผู้มีงานทำ	16,543.7	2,766.4	11,911.6	1,022.7	414.0	427.6	1.4	427.6	12,947.3	12,626.3
- ทำงาน	16,153.0	2,719.6	11,648.4	964.6	403.0	415.9	1.4	415.9	12,947.3	12,626.3
- ไม่ทำงานแต่มีงานประจำ	390.8	46.9	263.2	58.1	10.9	11.7	-	11.7	12,947.3	12,626.3
1.2 ผู้ว่างงาน	321.2	129.8	166.3	6.6	7.7	10.9	-	10.9	12,947.3	12,626.3
- หางานทำ	66.7	35.3	25.5	0.5	2.6	2.8	-	2.8	12,947.3	12,626.3
- ไม่หางานทำ/พร้อมที่จะทำงาน	254.5	94.4	140.8	6.1	5.1	8.1	-	8.1	12,947.3	12,626.3
2. กำลังแรงงานที่รอฤดูกาล	125.1	14.8	102.3	5.4	1.9	0.7	-	0.7	12,947.3	12,626.3
ผู้ไม่อยู่ในกำลังแรงงาน	10,025.7	2,802.6	5,073.6	1,896.6	101.8	149.6	1.5	149.6	12,947.3	12,626.3
1. ทำงานบ้าน	4,715.0	248.2	3,911.2	399.4	64.0	91.3	1.0	91.3	12,947.3	12,626.3
2. เรียนหนังสือ	2,273.9	2,205.3	66.0	0.1	2.0	0.6	-	0.6	12,947.3	12,626.3
3. ซักเด็ก ครร/ไม่สามารถทำงานได้	2,597.4	241.9	832.6	1,454.3	27.6	40.4	0.5	40.4	12,947.3	12,626.3
4. อื่น ๆ	439.3	107.1	263.8	42.8	8.3	17.3	-	17.3	12,947.3	12,626.3

ตารางที่ 3 จำนวนประชากรอายุ 15 ปีขึ้นไป จำแนกตามระดับการศึกษาที่สำเร็จ สถานภาพแรงงาน และเพศ ทั่วราชอาณาจักร
TABLE 3 POPULATION 15 YEARS AND OVER BY LEVEL OF EDUCATIONAL ATTAINMENT, LABOR FORCE STATUS AND SEX, WHOLE KINGDOM

ไตรมาสที่ 1/2552 : Quarter 1/2009

หน่วยนับพัน : In Thousands

สถานภาพแรงงาน	รวม	ไม่มี การศึกษา	ต่ำกว่า ประถมศึกษา	ประถม ศึกษา	มัธยมศึกษา ตอนต้น	มัธยมศึกษาตอนปลาย				อุดมศึกษา			อื่น ๆ ต่าง ๆ	ไม่ทราบ	LABOR FORCE STATUS	
						Upper Secondary Level		Higher Level		มหาวิทยาลัย การศึกษามหา วิทยาลัย	มหาวิทยาลัย การศึกษามหา วิทยาลัย	มหาวิทยาลัย การศึกษามหา วิทยาลัย				มหาวิทยาลัย การศึกษามหา วิทยาลัย
						สามัญ ทั่วไป	อาชีวศึกษา	อาชีวศึกษา	อาชีวศึกษา							
Total		None	Elementary	Elementary	Secondary	General/ Academic	Vocational Training	Academic Education	Technical Education	Teacher Training	Others	Unknown				
ยอดรวม	52,565.2	2,368.5	16,414.4	10,835.3	9,380.3	5,006.2	1,852.4	24.6	3,579.2	2,049.8	900.8	32.1	121.7		TOTAL	
กำลังแรงงานรวม	37,530.0	1,093.0	11,210.7	8,572.8	5,737.3	3,733.7	1,283.6	13.6	3,235.6	1,767.0	759.6	26.7	96.5		Total Labor Force	
1. กำลังแรงงานปัจจุบัน	37,282.2	1,083.5	11,104.7	8,493.8	5,708.8	3,712.1	1,283.1	13.6	3,233.4	1,766.5	759.6	26.7	96.5		1. Current labor force	
1.1 ผู้มีงานทำ	36,502.8	1,070.3	11,022.1	8,330.2	5,511.2	3,597.8	1,237.2	13.6	3,140.0	1,709.9	748.9	26.7	94.9		1.1 Employed	
- ทำงาน	35,526.1	1,041.7	10,578.2	8,090.6	5,385.1	3,531.0	1,221.9	13.4	3,116.7	1,686.1	742.5	26.0	92.9		- At work	
- ไม่ทำงานแต่มีงานประจำ	976.7	28.6	443.9	239.6	126.1	66.8	15.3	0.1	23.2	23.9	6.5	0.7	2.0		- With job but not at work	
1.2 ผู้ว่างงาน	779.4	13.2	82.6	163.6	197.5	114.3	45.9	-	93.4	56.5	10.7	-	1.6		1.2 Unemployed	
- หางานทำ	163.2	0.4	4.5	25.0	36.2	28.3	13.5	-	35.4	16.6	2.2	-	1.1		- Looking for work	
- ไม่หางานทำพร้อมที่จะทำงาน	616.3	12.8	78.1	138.6	161.4	86.0	32.5	-	58.1	39.9	8.5	-	0.5		- Not looking/available for work	
2. กำลังแรงงานที่รอฤดูกาล	247.8	9.4	106.0	79.0	28.5	21.6	0.5	-	2.2	0.5	-	-	-		2. Seasonally inactive labor force	
ผู้ไม่อยู่ในกำลังแรงงาน	15,035.3	1,275.5	5,203.7	2,262.5	3,643.1	1,272.5	508.8	11.0	343.5	282.8	141.2	5.4	25.2		Persons not in Labor Force	
1. ทำงานบ้าน	4,927.0	272.1	2,041.1	911.8	826.2	428.3	137.3	2.1	149.9	117.0	30.9	3.3	7.1		1. Household work	
2. เรียนหนังสือ	4,407.4	-	4.2	942.4	2,386.2	644.2	328.7	0.3	25.1	74.7	1.6	0.1	-		2. Studies	
3. ยังเด็ก ขรา/ไม่สามารถทำงานได้	4,554.6	976.6	2,931.6	239.1	186.7	85.8	34.2	2.0	39.6	27.4	20.9	1.6	9.2		3. Too young/old/incapable of work	
4. อื่น ๆ	1,146.3	26.9	226.8	169.3	244.1	114.2	68.6	6.6	128.9	63.7	87.7	0.5	8.9		4. Others	

1/ รวมอาชีพระยะสั้น 1/ Including Short Course Vocational

ตารางที่ 3 จำนวนประชากรอายุ 15 ปีขึ้นไป จำนวนตามระดับการศึกษาที่สำเร็จ สถานภาพแรงงาน และเพศ ทั้งราชอาณาจักร

TABLE 3. POPULATION 15 YEARS AND OVER BY LEVEL OF EDUCATIONAL ATTAINMENT, LABOR FORCE STATUS AND SEX, WHOLE KINGDOM

ไตรมาสที่ 1/2552 : Quarter 1/2009

หน่วยเป็นพัน : In Thousands

สถานภาพแรงงาน	รวม	มัธยมศึกษาตอนปลาย										อุดมศึกษา			LABOR FORCE STATUS
		ประถมศึกษา					Upper Secondary Level					Higher Level			
		None	Less than Elementary	Elementary	Lower Secondary	Elementary	General Academic	Lower Secondary	Vocational	Teacher Training	Academic	Higher Technical Education	Teacher Training	Others	
ชาย	25,549.6	772.0	7,334.4	5,730.5	4,946.7	2,631.8	1,045.7	11.6	1,579.4	346.0	15.6	68.0	MALE		
กำลังแรงงานรวม	20,540.0	461.5	5,881.6	4,911.2	3,523.7	2,173.2	798.0	6.3	1,463.4	968.3	14.8	53.9	Total Labor Force		
1. กำลังแรงงานปัจจุบัน	20,417.4	456.3	5,843.1	4,868.8	3,508.2	2,155.4	797.5	6.3	1,461.2	967.8	14.8	53.9	1. Current labor force		
1.1 ผู้จ้างทำ	19,959.1	450.7	5,792.4	4,749.8	3,388.2	2,097.1	771.3	6.3	1,427.8	929.6	14.8	52.4	1.1 Employed		
- จ้าง	19,373.1	439.8	5,518.3	4,602.5	3,308.0	2,060.2	762.0	6.3	1,419.4	913.9	14.6	51.2	- At work		
- ไม่ทำงานเต็มงานประจำ	586.0	11.0	274.1	147.2	80.3	36.9	9.3	-	8.4	15.6	0.2	1.2	- With job but not at work		
1.2 ผู้ว่างงาน	458.3	5.6	50.7	119.1	120.0	38.3	26.2	-	33.3	38.3	-	1.5	1.2 Unemployed		
- หางานทำ	96.5	0.4	3.2	21.0	20.5	14.0	6.3	-	16.3	12.2	-	1.1	- Looking for work		
- ไม่ทำงานชั่วคราวเพื่อที่จะทำงาน	361.8	5.2	47.5	98.0	99.5	44.3	19.9	-	17.0	26.0	-	0.5	- Not looking/available for work		
2. กำลังแรงงานที่ขอยุติการจ้าง	122.6	5.2	38.5	42.4	15.5	17.8	0.5	-	2.2	0.5	-	-	2. Seasonally inactive labor force		
ผู้ไม่อยู่ในกำลังแรงงาน	5,009.6	310.5	1,452.7	819.2	1,423.0	458.7	247.8	5.3	116.1	99.6	0.8	14.1	Persons not in Labor Force		
1. ทำงานบ้าน	211.9	10.4	89.4	29.5	38.5	22.7	6.4	-	6.3	6.2	-	0.9	1. Household work		
2. เรียนหนังสือ	2,133.5	-	2.3	509.8	1,099.8	312.0	167.2	0.2	10.4	31.3	0.4	-	2. Studies		
3. ยึด ทรัพย์สิน/ไม่สามารถทำงานได้	1,957.2	289.6	1,235.7	159.4	128.0	55.1	27.1	1.5	23.2	19.4	12.2	5.6	3. Too young/old/incapable of work		
4. อื่น ๆ	706.9	10.5	125.3	120.5	156.7	68.9	47.1	3.6	76.3	42.7	0.1	7.5	4. Others		
หญิง	27,015.6	1,596.5	9,080.1	5,104.9	4,433.6	2,374.3	806.7	13.0	1,999.7	981.9	16.5	53.7	FEMALE		
กำลังแรงงานรวม	16,990.0	631.5	5,329.1	3,661.6	2,213.5	1,560.5	485.7	7.2	1,772.3	798.7	11.9	42.6	Total Labor Force		
1. กำลังแรงงานปัจจุบัน	16,864.9	627.3	5,261.6	3,625.0	2,200.6	1,556.7	485.6	7.2	1,772.3	798.7	11.9	42.6	1. Current labor force		
1.1 ผู้จ้างทำ	16,543.7	619.6	5,229.7	3,580.4	2,123.0	1,500.7	465.9	7.2	1,712.2	780.4	11.9	42.6	1.1 Employed		
- จ้าง	16,153.0	602.0	5,059.9	3,488.1	2,077.1	1,470.8	460.0	7.1	1,697.3	772.1	11.4	41.7	- At work		
- ไม่ทำงานเต็มงานประจำ	390.8	17.7	169.8	92.4	45.9	29.9	6.0	0.1	14.9	8.3	0.5	0.8	- With job but not at work		
1.2 ผู้ว่างงาน	321.2	7.7	31.9	44.5	77.5	56.0	19.7	-	60.1	18.3	-	0.1	1.2 Unemployed		
- หางานทำ	66.7	0.0	1.3	4.0	15.6	14.3	7.1	-	19.1	4.4	-	-	- Looking for work		
- ไม่ทำงานชั่วคราวเพื่อที่จะทำงาน	254.5	7.6	30.6	40.6	61.9	41.7	12.6	-	41.0	13.9	-	0.1	- Not looking/available for work		
2. กำลังแรงงานที่ขอยุติการจ้าง	125.1	4.2	67.5	36.6	13.0	3.8	0.1	-	-	-	-	-	2. Seasonally inactive labor force		
ผู้ไม่อยู่ในกำลังแรงงาน	10,025.7	965.0	3,751.0	1,443.3	2,220.1	813.8	321.0	5.7	227.5	183.2	4.6	11.1	Persons not in Labor Force		
1. ทำงานบ้าน	4,715.0	261.7	1,951.6	882.3	787.7	405.6	130.9	2.1	143.6	110.8	3.3	6.2	1. Household work		
2. เรียนหนังสือ	2,273.9	-	1.9	432.5	1,286.4	332.2	161.5	0.0	14.8	43.4	-	-	2. Studies		
3. ยึด ทรัพย์สิน/ไม่สามารถทำงานได้	2,597.4	686.9	1,696.0	79.7	58.7	30.7	7.1	0.5	16.5	8.0	1.0	3.6	3. Too young/old/incapable of work		
4. อื่น ๆ	439.3	16.4	101.5	48.8	87.4	45.3	21.5	3.1	52.6	21.1	0.3	1.4	4. Others		

/ รวมงานวิชาชีพสั้น / Including Short Course Vocational

ตารางที่ 4 จำนวนผู้จ้างทำ จำนวนตามระดับการศึกษาที่สำเร็จ อาชีพ และเพศ ทั้งราชอาณาจักร

TABLE 4 EMPLOYED PERSONS BY LEVEL OF EDUCATIONAL ATTAINMENT, OCCUPATION AND SEX, WHOLE KINGDOM

ไตรมาสที่ 1/2552 : Quarter 1/2009

หน่วยเป็นพัน : In Thousands

อาชีพ Occupation	รวม Total	ไม่มีการศึกษา None	ต่ำกว่าประถมศึกษา Less than Elementary	ประถมศึกษา Elementary	มัธยมศึกษาตอนต้น Lower Secondary	มัธยมศึกษาตอนปลาย Upper-Secondary Level			อุดมศึกษา Higher Level			อื่นๆ Others	ไม่ทราบ Unknown	OCCUPATION
						สามัญ General/Academic	สายอาชีพ Vocational	สายวิชาการ Teacher Training	สายอาชีพ Higher Technical Education	สายวิชาการ Teacher Training				
ยอดรวม	36,502.8	1,070.3	11,022.1	8,330.2	5,511.2	3,597.8	1,237.2	13.6	3,140.0	1,709.9	748.9	26.7	94.9	TOTAL
1. ผู้หญิงถูกกฎหมาย ข้าราชการระดับอาวุโส และผู้จัดการ	1,060.7	5.2	198.0	108.4	110.1	127.2	48.3	1.3	356.3	66.6	32.9	0.1	6.2	1. Legislators, senior officials and managers
2. ผู้ประกอบวิชาชีพด้านต่างๆ	1,459.4	1.2	11.3	13.1	12.0	16.4	7.8	0.9	714.2	169.8	509.6	0.1	3.0	2. Professionals
3. ผู้ประกอบวิชาชีพด้านเทคนิคสาขาต่างๆ และอาชีพที่เกี่ยวข้อง	1,555.3	7.4	64.5	55.1	126.6	144.0	151.5	1.1	660.2	297.5	39.3	-	8.1	3. Technicians and associate professionals
4. เสมียน	1,422.0	1.0	43.8	70.6	148.7	211.6	137.3	1.7	529.4	241.1	33.1	0.8	3.1	4. Clerks
5. พนักงานบริการและพนักงานในร้านค้า และตลาด	6,790.9	138.9	1,830.4	1,229.1	1,192.2	1,014.7	334.9	2.8	568.9	364.7	81.8	6.4	26.0	5. Service workers and shop and market sales workers
6. ผู้ปฏิบัติงานที่มีฝีมือในด้านเกษตรกรรม และการประมง	11,280.1	486.8	5,244.9	2,960.7	1,369.2	780.0	135.2	1.7	119.7	151.0	21.7	4.7	4.6	6. Skilled agricultural and fishery workers
7. ผู้ปฏิบัติงานด้านความสามารถทางฝีมือ และธุรกิจการค้าที่ช่วยซัพพอร์ต	4,803.1	138.3	1,366.6	1,403.6	883.3	476.8	188.8	2.0	88.0	226.3	14.2	4.6	10.8	7. Craft and related trades workers
8. ผู้ปฏิบัติงานโรงงานและเครื่องจักร และผู้ปฏิบัติงานด้านการประกอบ	3,103.8	36.7	588.2	828.9	800.6	465.2	162.2	1.3	52.6	140.9	7.3	4.4	17.3	8. Plant and machine operators and assemblers
9. อาชีพขั้นพื้นฐานต่างๆ ในด้านการขาย และการให้บริการ	4,997.3	254.8	1,674.1	1,659.6	866.1	362.5	70.6	0.8	31.8	48.7	9.3	5.6	13.7	9. Elementary occupations
10. คนงานซึ่งมิได้จัดแนกไว้ในหมวดอื่น	30.2	-	0.4	1.1	2.5	1.4	0.6	-	18.7	3.3	-	-	2.2	10. Workers not classifiable by occupation

1/ รวมอาชีพระยะสั้น 1/ Including Short Course Vocational

ตารางที่ 4 จำนวนผู้จ้างทำ อัมเนตามระดับการศึกษาที่สำเร็จอาชีพ และเพศ ทั้งราชอาณาจักร

TABLE 4 EMPLOYED PERSONS BY LEVEL OF EDUCATIONAL ATTAINMENT, OCCUPATION AND SEX, WHOLE KINGDOM

อาชีพ	มัธยมศึกษาตอนปลาย										มัธยมศึกษา		ไม่ทราบ	รวม	การศึกษาคือ	ไม่มี	ต่ำกว่าระดับมัธยมศึกษา	ประถมศึกษา	มัธยมศึกษาตอนต้น	Upper Secondary Level			Higher Level			ไม่ทราบ	อื่น ๆ	OCCUPATION
	None	Elementary	Less than Elementary	Elementary	Lower Secondary	General/Academic	Vocational	Teacher Training	Academic	Higher Technical Education	Teacher Training	Others								Unknown	MALE	FEMALE						
																							2,097.1	771.3	6.3			
1. ผู้ปฏิบัติกฎหมาย ข้าราชการระดับอาวุโส และผู้จัดการ	450.7	5,792.4	4,749.8	3,388.2	2,097.1	771.3	6.3	1,427.8	929.6	278.8	14.8	52.4	19,959.1	16,543.7	MALE													
2. ผู้ประกอบวิชาชีพด้านต่าง ๆ	3.6	161.0	95.2	88.9	106.0	38.4	1.2	238.0	51.6	25.0	-	5.9	814.7	4,786.5	1. Legislators, senior officials and managers													
3. ผู้ประกอบวิชาชีพด้านเทคนิคสาขาต่าง ๆ และอาชีพที่เกี่ยวข้อง	1.2	8.7	8.5	7.0	11.1	3.8	0.6	343.8	50.7	168.0	0.1	2.4	605.8	3,580.4	2. Professionals													
4. เภสัชกร	2.1	32.7	25.2	70.3	68.4	89.0	0.5	250.5	155.4	18.2	-	3.6	715.8	4,786.5	3. Technicians and associate professionals													
5. พนักงานบริการและพนักงานในร้านค้า และตลาด	0.2	25.6	31.6	71.9	99.0	49.5	0.5	146.8	69.5	8.6	0.8	1.0	504.9	3,580.4	4. Clerks													
6. ผู้ปฏิบัติงานที่มีชื่อในด้านการเกษตร และการประมง	34.3	601.7	450.5	516.3	444.2	163.1	1.1	234.7	150.1	24.9	2.6	10.9	2,634.2	1,523.7	5. Service workers and shop and market sales workers													
7. ผู้ปฏิบัติงานด้านความสามารถที่มีชื่อ และธุรกิจการกำกับดูแล	215.5	2,865.6	1,690.6	920.7	493.8	97.1	1.1	85.6	106.6	12.7	2.3	1.9	6,493.7	4,786.5	6. Skilled agricultural and fishery workers													
8. ผู้ปฏิบัติงานโรงงานและเครื่องจักร และผู้ปฏิบัติงานด้านการประกอบ	71.6	839.6	924.0	644.7	346.9	163.5	0.6	64.1	204.8	8.9	3.0	7.7	3,279.4	1,523.7	7. Craft and related trades workers													
9. อาชีพขั้นพื้นฐานต่าง ๆ ในด้านเกษตร และการให้บริการ	22.8	473.1	604.3	561.8	308.0	122.1	0.8	38.3	108.1	6.2	2.6	12.0	2,560.1	1,523.7	8. Plant and machine operators and assemblers													
10. คนงานซึ่งมิได้จำแนกไว้ในหมวดอื่น	99.5	784.2	919.1	506.1	218.9	44.7	0.0	18.0	31.7	6.4	3.4	5.5	2,637.4	1,523.7	9. Elementary occupations													
	-	0.2	0.9	0.4	0.7	0.1	-	8.2	1.2	-	-	1.5	13.2	16,543.7	10. Workers not classifiable by occupation													
1. ผู้ปฏิบัติกฎหมาย ข้าราชการระดับอาวุโส และผู้จัดการ	619.6	5,229.7	3,580.4	2,123.0	1,500.7	465.9	7.2	1,712.2	780.4	470.1	11.9	42.6	16,543.7	16,543.7	FEMALE													
2. ผู้ประกอบวิชาชีพด้านต่าง ๆ	1.6	37.0	13.3	21.2	21.3	9.9	0.1	118.3	15.0	7.9	0.1	0.4	246.0	4,786.5	1. Legislators, senior officials and managers													
3. ผู้ประกอบวิชาชีพด้านเทคนิคสาขาต่าง ๆ และอาชีพที่เกี่ยวข้อง	-	2.5	4.7	5.0	5.3	4.1	0.3	370.5	119.2	341.6	-	0.7	853.6	3,580.4	2. Professionals													
4. เภสัชกร	5.4	31.8	29.9	56.3	75.6	62.4	0.7	409.8	142.1	21.1	-	4.4	839.5	4,786.5	3. Technicians and associate professionals													
5. พนักงานบริการและพนักงานในร้านค้า และตลาด	0.8	18.2	39.0	76.7	112.6	87.8	1.1	382.7	171.6	24.5	-	2.2	917.1	3,580.4	4. Clerks													
6. ผู้ปฏิบัติงานที่มีชื่อในด้านการเกษตร และการประมง	104.7	1,228.8	778.6	675.9	570.5	171.8	1.8	334.3	214.6	56.9	3.9	15.2	4,156.7	1,523.7	5. Service workers and shop and market sales workers													
7. ผู้ปฏิบัติงานด้านความสามารถที่มีชื่อ และธุรกิจการกำกับดูแล	271.3	2,379.2	1,270.1	448.5	286.1	38.1	0.6	34.1	44.5	9.0	2.4	2.6	4,786.5	1,523.7	6. Skilled agricultural and fishery workers													
8. ผู้ปฏิบัติงานโรงงานและเครื่องจักร และผู้ปฏิบัติงานด้านการประกอบ	66.7	527.0	479.6	238.5	129.9	25.4	1.4	23.9	21.5	5.2	1.6	3.0	1,523.7	1,523.7	7. Craft and related trades workers													
9. อาชีพขั้นพื้นฐานต่าง ๆ ในด้านการเกษตร และการให้บริการ	13.9	115.2	224.7	238.8	155.2	40.2	0.6	14.3	32.8	1.1	1.8	5.3	843.7	1,523.7	8. Plant and machine operators and assemblers													
10. คนงานซึ่งมิได้จำแนกไว้ในหมวดอื่น	155.3	889.9	740.4	360.0	143.6	25.9	0.7	13.8	17.0	3.0	2.2	8.2	2,359.9	1,523.7	9. Elementary occupations													
	-	0.2	0.2	2.1	0.7	0.5	-	10.6	2.2	-	-	0.7	17.1	16,543.7	10. Workers not classifiable by occupation													

U/รวมอาชีพระยะสั้น U/ Including Short Course Vocational

หน่วยเป็นพัน : In Thousands

ตารางที่ 5 จำนวนผู้มีงานทำ จำแนกตามระดับการศึกษาที่สำเร็จ อุตสาหกรรม และเพศ ทั้งราชอาณาจักร

TABLE 5 EMPLOYED PERSONS BY LEVEL OF EDUCATIONAL ATTAINMENT, INDUSTRY AND SEX, WHOLE KINGDOM

ไตรมาสที่ 1/2552 : Quarter 1/2009

หน่วยเป็นพัน : In Thousands

อุตสาหกรรม Industry	รวม Total	ไม่มี การศึกษา None	ต่ำกว่า ประถมศึกษา Less than Elementary	ประถม ศึกษา Elementary	มัธยมศึกษา ตอนต้น Lower Secondary	มัธยมศึกษาตอนปลาย Upper Secondary Level				อุดมศึกษา Higher Level		L/ อื่นๆ Others	ไม่ทราบ Unknown	INDUSTRY
						General/ Academic	สายอาชีพ Vocational	สายวิชา- การศึกษา Teacher Training	สายวิชาการ Academic	สายวิชาชีพ Higher Technical Education	สายวิชา- การศึกษา Teacher Training			
ยอดรวม	36,502.8	1,070.3	11,022.1	8,330.2	5,511.2	3,597.8	1,237.2	13.6	3,140.0	1,709.9	748.9	26.7	94.9	TOTAL
1. เศรษฐกร การค้าสัตว์ และการป่าไม้	12,399.7	566.2	5,632.5	3,369.8	1,532.8	823.3	143.3	1.6	135.1	160.7	23.1	5.8	5.6	1. Agriculture, hunting and forestry
2. การประมง	504.8	15.9	208.3	157.6	65.8	31.2	8.9	0.1	8.7	6.5	1.0	0.1	0.6	2. Fishing
3. การทำเหมืองแร่และเหมืองหิน	52.6	0.5	15.7	17.0	7.2	2.8	0.2	-	5.1	4.0	-	-	0.3	3. Mining and quarrying
4. การผลิต	5,585.0	152.0	1,152.5	1,364.2	1,130.3	738.5	267.9	2.7	395.4	327.6	27.7	9.0	17.3	4. Manufacturing
5. การไฟฟ้า ก๊าซ และการประปา	102.2	-	10.9	7.1	12.5	10.4	6.6	-	29.7	23.5	0.8	-	0.8	5. Electricity, gas and water supply
6. การก่อสร้าง	2,537.2	60.8	823.8	809.5	419.5	172.1	55.9	0.4	80.7	103.6	4.3	1.9	4.7	6. Construction
7. การขนส่ง การขุดลอก การซ่อมแซมยานยนต์ รถจักรยานยนต์ ของใช้ส่วนบุคคล และของใช้ในครัวเรือน	6,175.5	131.8	1,509.6	1,182.6	1,069.6	793.8	316.7	2.0	688.2	400.6	54.6	3.4	22.6	7. Wholesale and retail trade, repair of motor vehicles motorcycles and personal and household goods
8. โรงแรม และภัตตาคาร	2,587.7	66.1	756.2	589.7	498.7	308.6	102.6	1.7	132.9	89.0	22.3	4.5	15.6	8. Hotel and restaurants
9. การขนส่ง สถานที่เก็บสินค้าและการคมนาคม	1,203.6	9.1	264.8	269.3	235.5	129.1	63.4	0.8	148.0	65.4	10.9	-	7.5	9. Transport, storage and communication
10. การเป็นสื่อกลางทางการเงิน	349.6	0.6	7.7	12.2	11.9	22.2	15.7	0.1	227.1	45.0	4.8	0.8	1.5	10. Financial intermediation
11. กิจกรรมด้านอสังหาริมทรัพย์ การให้เช่า และกิจกรรมทางธุรกิจ	748.2	9.3	118.8	112.7	103.3	68.5	30.5	0.1	236.6	55.6	9.2	0.1	3.4	11. Real estate, renting and business activities
12. การบริหารราชการ และการป้องกันประเทศ รวมทั้งการประกันสังคมภาคบังคับ	1,354.5	3.1	103.6	89.3	144.4	182.4	141.0	2.4	490.7	147.8	45.8	-	4.0	12. Public administration and defence, compulsory social security
13. การศึกษา	1,092.1	2.3	39.5	37.3	43.7	48.7	19.7	1.5	337.0	50.7	509.1	0.1	2.6	13. Education
14. งานด้านสุขภาพและงานสังคมสงเคราะห์	661.7	7.0	60.2	45.4	46.0	139.0	23.6	-	133.0	181.8	24.4	-	1.4	14. Health and social work
15. กิจกรรมด้านบริการชุมชน สังคม และการบริการส่วนบุคคลอื่นๆ	867.5	19.7	224.5	189.6	156.6	109.5	35.3	0.3	73.7	44.6	10.5	0.4	2.9	15. Other community, social and personal service activity
16. ผู้จ้างไปครัวเรือนส่วนบุคคล	248.4	26.1	92.3	75.0	30.7	16.3	2.4	-	0.9	1.9	0.3	0.8	1.8	16. Private households with employed persons
17. องค์การระหว่างประเทศและองค์กรต่างประเทศอื่นๆ และสมาชิก	3.3	-	-	1.0	0.5	-	-	-	1.8	-	-	-	-	17. Extra-territorial organizations and bodies
18. ไม่ทราบ	29.3	-	1.3	0.8	2.3	1.3	3.6	-	15.6	1.9	0.3	-	2.3	18. Unknown

┆ รวมอาชีพระยะสั้น ┆ Including Short Course Vocational

TABLE 5 EMPLOYED PERSONS BY LEVEL OF EDUCATIONAL ATTAINMENT, INDUSTRY AND SEX, WHOLE KINGDOM

ไตรมาสที่ 1/2552 : Quarter 1/2009

หน่วยนับพัน : In Thousands

อุตสาหกรรม	รวม	ไม่มีการศึกษา	ต่ำกว่าประถมศึกษา	ประถมศึกษา	มัธยมศึกษาตอนต้น	มัธยมศึกษาตอนปลาย				อุตสาหกรรม	อื่นๆ	ไม่ทราบ	INDUSTRY
						Elementary	Lower Secondary	General/Academic	Vocational				
	19,959.1	450.7	5,792.4	4,749.8	3,388.2	2,097.1	771.3	6.3	1,427.8	929.6	278.8	52.4	MALE
1. เชนธุรกิจ การค้าปลีก และการไปรษณีย์	7,067.8	250.4	3,042.8	1,907.3	1,019.2	519.7	101.7	1.1	92.9	112.7	14.0	3.0	1. Agriculture, hunting and forestry
2. การประมง	396.8	10.9	151.2	133.5	53.5	26.3	8.9	-	6.5	4.8	0.9	0.1	2. Fishing
3. การทำเหมืองแร่ และเหมืองหิน	38.9	0.5	9.0	14.9	4.5	2.5	0.1	-	3.3	3.9	-	-	3. Mining and quarrying
4. การผลิต	2,605.8	55.0	459.8	599.2	569.5	358.9	154.9	0.1	178.5	202.4	14.2	4.8	4. Manufacturing
5. การไฟฟ้า ก๊าซ และการประปา	83.6	-	10.2	7.0	11.8	8.2	5.5	-	17.7	21.7	0.6	-	5. Electricity, gas and water supply
6. การก่อสร้าง	2,142.2	45.3	678.8	683.9	374.2	157.2	53.2	0.4	48.7	91.8	3.2	1.9	6. Construction
7. การขายส่ง การขปลีก การซ่อมแซมยานยนต์ รถจักรยานยนต์ ของใช้ส่วนบุคคล และของใช้ในครัวเรือน	3,187.6	45.3	663.3	670.6	632.9	459.0	180.6	0.8	289.2	211.1	21.9	1.6	7. Wholesale and retail trade, repair of motor vehicles motorcycles and personal and household goods
8. โรงแรม และภัตตาคาร	913.6	17.5	220.2	204.9	195.1	132.9	39.7	0.8	51.3	34.3	9.7	2.1	8. Hotel and restaurants
9. การขนส่ง สถานที่บันเทิง และกิจกรรมนันทนาการ	1,012.4	6.9	242.1	253.4	213.6	111.2	52.0	0.8	67.9	51.2	5.9	-	9. Transport, storage and communication
10. การเงิน สินเชื่อ และประกันภัย	154.5	-	4.5	4.4	8.3	12.1	8.2	-	96.8	18.5	0.6	0.8	10. Financial intermediation
11. กิจกรรมด้านสังคม วัฒนธรรม กีฬา ให้เช่า และกิจกรรมทางธุรกิจ	431.4	5.2	69.0	69.3	70.5	43.3	17.2	0.1	124.0	26.3	4.5	0.1	11. Real estate, renting and business activities
12. การบริหารราชการ และการป้องกันประเทศ รวมทั้งการประกันสังคมตามบังคับ	904.4	2.0	84.4	81.3	128.2	151.6	115.9	1.3	234.9	79.3	21.9	-	12. Public administration and defence, compulsory social security
13. การศึกษา	431.9	0.9	21.0	20.8	23.4	21.0	4.8	0.9	141.8	17.4	177.7	0.1	13. Education
14. งานด้านสุขภาพ และงานสังคมสงเคราะห์	163.5	0.7	19.8	12.3	13.7	43.2	7.6	-	31.2	34.5	0.4	-	14. Health and social work
15. กิจกรรมด้านบริการชุมชน สังคม และการบริการส่วนบุคคลอื่น ๆ	377.6	8.1	106.0	78.8	62.1	44.9	18.0	-	35.1	19.3	3.3	-	15. Other community, social and personal service activity
16. ธุรกิจไม่ครัวเรือนส่วนบุคคล และของใช้ส่วนตัว	33.2	2.1	10.0	7.5	7.6	4.2	1.2	-	0.2	-	-	0.3	16. Private households with employed persons
17. องค์การระหว่างประเทศและองค์การต่างประเทศอื่นๆ และสมาชิก	0.3	-	-	-	-	-	-	-	0.3	-	-	-	17. Extra-territorial organizations and bodies
18. ไม่ทราบ	13.8	-	0.3	0.6	0.3	0.8	2.2	-	7.6	0.5	-	-	18. Unknown
หญิง	16,543.7	619.6	5,229.7	3,580.4	2,123.0	1,500.7	465.9	7.2	1,712.2	780.4	470.1	11.9	FEMALE
1. เชนธุรกิจ การค้าปลีก และการไปรษณีย์	5,331.9	315.8	2,589.7	1,462.5	513.6	303.6	41.6	0.5	42.1	48.0	9.1	2.8	1. Agriculture, hunting and forestry
2. การประมง	108.0	5.1	57.1	24.1	12.3	4.9	0.1	0.1	2.2	1.7	0.1	-	2. Fishing
3. การทำเหมืองแร่ และเหมืองหิน	13.7	-	6.7	2.1	2.7	0.3	0.1	-	1.8	0.1	-	-	3. Mining and quarrying
4. การผลิต	2,979.2	97.1	692.7	765.0	560.8	379.6	113.0	2.6	216.9	125.1	13.5	4.2	4. Manufacturing
5. การไฟฟ้า ก๊าซ และการประปา	18.7	-	0.7	0.1	0.7	2.2	1.2	-	12.0	1.8	0.2	-	5. Electricity, gas and water supply
6. การก่อสร้าง	395.0	15.5	145.0	125.7	45.3	14.9	2.6	-	32.0	11.8	1.1	-	6. Construction
7. การขายส่ง การขปลีก การซ่อมแซมยานยนต์ รถจักรยานยนต์ ของใช้ส่วนบุคคล และของใช้ส่วนตัว	2,987.8	86.5	846.2	512.0	436.8	334.9	136.2	1.2	398.9	189.5	32.7	1.8	7. Wholesale and retail trade, repair of motor vehicles motorcycles and personal and household goods
8. โรงแรม และภัตตาคาร	1,674.1	48.6	536.0	384.7	303.7	175.6	63.0	0.9	81.6	54.7	12.5	2.4	8. Hotel and restaurants
9. การขนส่ง สถานที่บันเทิง และกิจกรรมนันทนาการ	191.3	2.1	22.7	15.9	21.9	17.9	11.3	-	80.1	14.1	5.0	-	9. Transport, storage and communication
10. การเงิน สินเชื่อ และการประกันภัย	195.1	0.6	3.2	7.8	3.7	10.1	7.5	0.1	130.3	26.5	4.2	-	10. Financial intermediation
11. กิจกรรมด้านสังคม วัฒนธรรม กีฬา ให้เช่า และกิจกรรมทางธุรกิจ	316.7	4.0	49.8	43.5	32.8	25.2	13.4	-	112.6	29.3	4.7	-	11. Real estate, renting and business activities
12. การบริหารราชการ และการป้องกันประเทศ รวมทั้งการประกันสังคมตามบังคับ	450.1	1.1	19.1	7.9	16.3	30.8	25.1	1.1	255.8	68.5	24.0	-	12. Public administration and defence, compulsory social security
13. การศึกษา	660.3	1.4	18.5	16.5	20.3	27.7	15.0	0.5	195.2	33.3	331.4	-	13. Education
14. งานด้านสุขภาพ และงานสังคมสงเคราะห์	498.2	6.3	40.4	33.1	32.4	95.8	16.0	-	101.8	147.3	24.0	-	14. Health and social work
15. กิจกรรมด้านบริการชุมชน สังคม และการบริการส่วนบุคคลอื่น ๆ	490.0	11.6	118.5	110.9	94.5	64.5	17.3	0.3	38.6	25.3	7.2	0.4	15. Other community, social and personal service activity
16. ธุรกิจไม่ครัวเรือนส่วนบุคคล และของใช้ส่วนตัว	215.3	24.0	82.4	67.5	23.1	12.0	1.2	-	0.7	1.9	0.3	0.4	16. Private households with employed persons
17. องค์การระหว่างประเทศและองค์การต่างประเทศอื่นๆ และสมาชิก	3.0	-	-	1.0	0.5	-	-	-	1.5	-	-	-	17. Extra-territorial organizations and bodies
18. ไม่ทราบ	15.6	-	1.0	0.2	2.0	0.6	1.4	-	8.1	1.4	0.3	-	18. Unknown

รวมรวมการประกันสังคมตามบังคับ / Including Short Course Vocational

ตารางที่ 6 จำนวนผู้มีงานทำ จำแนกตามสถานภาพทำงาน อาชีพ และเพศ ทั้งราชอาณาจักร

TABLE 6 EMPLOYED PERSONS BY WORK STATUS, OCCUPATION AND SEX, WHOLE KINGDOM

ไตรมาสที่ 1/2552 : Quarter 1/2009

หน่วยเป็นพัน : In Thousands

อาชีพ	สถานภาพการทำงาน Work Status							TOTAL	OCCUPATION
	รวม	นายจ้าง	ลูกจ้างรัฐบาล	ลูกจ้างเอกชน	ทำงานส่วนตัว	ช่วยธุรกิจครอบครัว	การรวมกลุ่ม		
	Total	Employer	Government Employee	Private Employee	Own Account Worker	Unpaid Family Worker	Producers' Cooperatives		
ยอดรวม	36,502.8	1,042.8	3,312.5	13,893.9	11,551.7	6,624.8	77.1	TOTAL	
1. ผู้บัญญัติกฎหมาย ข้าราชการระดับอาวุโส	1,060.7	455.1	337.1	242.6	22.2	2.2	1.5	1. Legislators, senior officials and managers	
และผู้จัดการ									
2. ผู้ประกอบวิชาชีพด้านต่างๆ	1,459.4	4.4	994.3	408.8	41.8	9.6	0.5	2. Professionals	
3. ผู้ประกอบวิชาชีพด้านเทคนิคสาขาต่างๆ	1,555.3	16.7	411.3	974.4	118.8	33.6	0.6	3. Technicians and associate professionals	
และอาชีพที่เกี่ยวข้อง									
4. เสมียน	1,422.0	4.9	522.5	813.3	24.2	56.5	0.6	4. Clerks	
5. พนักงานบริการและพนักงานในร้านค้า	6,790.9	191.3	367.0	1,450.2	3,019.0	1,757.3	6.1	5. Service workers and shop and market sales workers	
และตลาด									
6. ผู้ปฏิบัติงานที่มีฝีมือ ในด้านการเกษตร	11,280.1	171.9	78.7	987.4	5,973.4	4,068.3	0.4	6. Skilled agricultural and fishery workers	
และการประมง									
7. ผู้ปฏิบัติงานด้านความสามารถทางฝีมือ	4,803.1	156.4	113.7	3,056.8	1,075.1	342.7	58.5	7. Craft and related trades workers	
และธุรกิจการค้าที่เกี่ยวข้อง									
8. ผู้ปฏิบัติการ โรงงานและเครื่องจักร	3,103.8	25.2	133.8	2,235.2	655.1	53.0	1.5	8. Plant and machine operators and assemblers	
และผู้ปฏิบัติงานด้านการประกอบ									
9. อาชีพพื้นฐานต่างๆ ในด้านการขาย	4,997.3	17.1	344.8	3,705.8	621.0	301.3	7.4	9. Elementary occupations	
และการให้บริการ									
10. คนงานซึ่งมิได้จำแนกไว้ในหมวดอื่น	30.2	-	9.5	19.4	1.0	0.4	-	10. Workers not classifiable by occupation	

ตารางที่ 6 จำนวนผู้มีงานทำ จำแนกตามสถานภาพทำงาน อาชีพ และเพศ ทั้งราชอาณาจักร

TABLE 6 EMPLOYED PERSONS BY WORK STATUS, OCCUPATION AND SEX, WHOLE KINGDOM

ไตรมาสที่ 1/2552 : Quarter 1/2009

หน่วยเป็นพัน : In Thousands

อาชีพ	สถานภาพการทำงาน Work Status							การรวมกลุ่ม Members of Producers' Cooperatives	OCCUPATION
	รวม Total	นายจ้าง Employer	ลูกจ้างรัฐบาล Government Employee	ลูกจ้างเอกชน Private Employee	ทำงานส่วนตัว Own Account		ช่วยตัวเอง Unpaid Family Worker		
					Worker	Worker			
								MALE	
ชาย	19,959.1	782.9	1,819.9	7,882.5	7,085.3	2,342.8	44.8	MALE	
1. ผู้ปฏิบัติงานในวิชาชีพด้านบริหารระดับอาวุโสและผู้จัดการ	814.7	357.4	289.2	154.5	11.5	1.3	0.9	1. Legislators, senior officials and managers	
2. ผู้ประกอบวิชาชีพด้านต่างๆ	605.8	3.8	382.5	185.6	28.4	5.6	-	2. Professionals	
3. ผู้ประกอบวิชาชีพด้านเทคนิคสาขาต่างๆ และอาชีพที่เกี่ยวข้อง	715.8	11.5	249.1	377.5	65.8	11.8	0.2	3. Technicians and associate professionals	
4. เสมียน	504.9	2.9	171.5	298.5	13.8	17.9	0.4	4. Clerks	
5. พนักงานบริการและพนักงานในร้านค้าและตลาด	2,634.2	105.6	184.6	590.4	1,114.2	635.8	3.7	5. Service workers and shop and market sales workers	
6. ผู้ปฏิบัติงานที่มีอยู่ในด้านการเกษตรและการประมง	6,493.7	123.9	59.1	613.1	4,290.9	1,406.3	0.4	6. Skilled agricultural and fishery workers	
7. ผู้ปฏิบัติงานด้านความสามารถทางฝีมือและธุรกิจการค้าที่เกี่ยวข้อง	3,279.4	143.0	108.8	2,276.8	582.8	134.7	33.4	7. Craft and related trades workers	
8. ผู้ปฏิบัติการ โรงงานและเครื่องจักร และผู้ปฏิบัติงานด้านกลาปรอบ	2,260.1	20.8	127.5	1,456.2	621.8	32.8	1.0	8. Plant and machine operators and assemblers	
9. อาชีพขั้นพื้นฐานต่างๆ ในด้านการขายและการให้บริการ	2,637.4	14.0	244.7	1,921.2	355.7	96.8	4.9	9. Elementary occupations	
10. คนงานซึ่งมิได้จำแนกไว้ในหมวดอื่น	13.2	-	2.9	9.7	0.5	-	-	10. Workers not classifiable by occupation	
หญิง	16,543.7	259.9	1,492.7	6,010.4	4,466.4	4,282.0	32.3	FEMALE	
1. ผู้ปฏิบัติงานในวิชาชีพด้านบริหารระดับอาวุโสและผู้จัดการ	246.0	97.7	47.9	88.0	10.7	1.0	0.7	1. Legislators, senior officials and managers	
2. ผู้ประกอบวิชาชีพด้านต่างๆ	853.6	0.6	611.8	223.3	13.4	4.0	0.5	2. Professionals	
3. ผู้ประกอบวิชาชีพด้านเทคนิคสาขาต่างๆ และอาชีพที่เกี่ยวข้อง	839.5	5.1	162.2	596.9	53.0	21.9	0.5	3. Technicians and associate professionals	
4. เสมียน	917.1	2.0	351.0	514.9	10.4	38.6	0.1	4. Clerks	
5. พนักงานบริการและพนักงานในร้านค้าและตลาด	4,156.7	85.7	182.4	859.8	1,904.8	1,121.5	2.4	5. Service workers and shop and market sales workers	
6. ผู้ปฏิบัติงานที่มีอยู่ในด้านการเกษตรและการประมง	4,786.5	48.0	19.6	374.4	1,682.5	2,662.1	-	6. Skilled agricultural and fishery workers	
7. ผู้ปฏิบัติงานด้านความสามารถทางฝีมือและธุรกิจการค้าที่เกี่ยวข้อง	1,523.7	13.4	4.9	780.0	492.4	208.0	25.1	7. Craft and related trades workers	
8. ผู้ปฏิบัติการ โรงงานและเครื่องจักร และผู้ปฏิบัติงานด้านกลาปรอบ	843.7	4.3	6.3	779.1	33.3	20.2	0.6	8. Plant and machine operators and assemblers	
9. อาชีพขั้นพื้นฐานต่างๆ ในด้านการขายและการให้บริการ	2,359.9	3.1	100.1	1,784.5	265.4	204.5	2.4	9. Elementary occupations	
10. คนงานซึ่งมิได้จำแนกไว้ในหมวดอื่น	17.1	-	6.5	9.7	0.5	0.4	-	10. Workers not classifiable by occupation	

ตารางที่ 7 จำนวนผู้มีงานทำ อันแยกตามสถานภาพทำงาน อุตสาหกรรม และเพศ ทั่วราชอาณาจักร

TABLE 7 EMPLOYED PERSONS BY WORK STATUS, INDUSTRY AND SEX, WHOLE KINGDOM

ไตรมาสที่ 1/2552 : Quarter 1/2009

หน่วยเป็นพัน : In Thousands

อุตสาหกรรม	สถานภาพการทำงาน Work Status							INDUSTRY
	รวม	นายจ้าง	ลูกจ้างรัฐบาล	ลูกจ้างเอกชน	ทำงานส่วนตัว	ช่วยธุรกิจครอบครัว	การรวมกลุ่ม	
	Total	Employer	Government Employee	Private Employee	Own Account Worker	Unpaid Family Worker	Producers' Cooperatives	
ยอดรวม	36,502.8	1,042.8	3,312.5	13,893.9	11,551.7	6,624.8	77.1	TOTAL
1. เกษตรกรรม การค้าสัตว์ และการป่าไม้	12,399.7	255.8	89.6	2,389.9	5,698.5	3,960.2	5.7	1. Agriculture, hunting and forestry
2. การประมง	504.8	10.3	0.6	103.0	278.4	112.3	0.2	2. Fishing
3. การทำเหมืองแร่ และเหมืองหิน	52.6	1.2	2.3	37.5	6.6	5.0	-	3. Mining and quarrying
4. การผลิต	5,585.0	140.2	18.0	4,222.0	841.7	331.1	32.0	4. Manufacturing
5. การไฟฟ้า ก๊าซ และการประปา	102.2	-	94.3	7.9	-	-	-	5. Electricity, gas and water supply
6. การก่อสร้าง	2,537.2	201.8	47.6	2,088.1	99.4	70.0	30.3	6. Construction
7. การขายส่ง การขายปลีก การซ่อมแซมยานยนต์ รถจักรยานยนต์ ของใช้ส่วนบุคคล และของใช้ในครัวเรือน	6,175.5	247.3	7.2	2,132.4	2,376.3	1,405.8	6.4	7. Wholesale and retail trade, repair of motor vehicles motorcycles and personal and household goods
8. โรงแรม และภัตตาคาร	2,587.7	90.0	1.4	708.4	1,169.1	618.7	0.2	8. Hotel and restaurants
9. การขนส่ง สถานที่เก็บสินค้า และการคมนาคม	1,203.6	19.7	124.9	458.7	564.1	36.1	0.1	9. Transport, storage and communication
10. การเป็นสื่อกลางทางการเงิน	349.6	1.6	56.6	280.3	9.2	1.8	0.1	10. Financial intermediation
11. กิจการด้านอสังหาริมทรัพย์ การให้เช่า และกิจกรรมทางธุรกิจ	748.2	40.4	40.4	513.7	121.3	32.1	0.3	11. Real estate, renting and business activities
12. การบริหารราชการ และการป้องกันประเทศ	1,354.5	-	1,352.0	2.5	-	-	-	12. Public administration and defence, compulsory social security
รวมทั้งการประกันสังคมภาคบังคับ								
13. การศึกษา	1,092.1	3.4	866.9	209.3	11.7	0.7	0.1	13. Education
14. งานด้านสุขภาพ และงานสังคมสงเคราะห์	661.7	5.2	498.8	110.1	41.0	5.7	0.9	14. Health and social work
15. กิจกรรมด้านบริการชุมชน สังคม และการบริการส่วนบุคคลอื่นๆ	867.5	26.1	111.3	350.9	333.4	45.0	0.9	15. Other community, social and personal service activity
16. ลูกจ้างในครัวเรือนส่วนบุคคล	248.4	-	-	248.4	-	-	-	16. Private households with employed persons
17. องค์การระหว่างประเทศและองค์การต่างประเทศอื่นๆ และสมาชิก	3.3	-	-	3.3	-	-	-	17. Extra-territorial organizations and bodies
18. ไม่ทราบ	29.3	-	0.7	27.3	1.0	0.4	-	18. Unknown

ตารางที่ 7 จำนวนผู้มีงานทำ อื่นตามสถานภาพทำงาน อุตสาหกรรม และเพศ ที่ราชอาณาจักร

TABLE 7 EMPLOYED PERSONS BY WORK STATUS, INDUSTRY AND SEX, WHOLE KINGDOM

หน่วยนับพัน : in Thousands

ไตรมาสที่ 1/2552 : Quarter 1/2009

อุตสาหกรรม	สถานภาพทำงาน Work Status						INDUSTRY
	รวม	นายจ้าง	ผู้จ้างรัฐบาล	ผู้จ้างเอกชน	ทำงานส่วนตัว	สมาชิกครอบครัว	
	Total	Employer	Government Employee	Private Employee	Own Account Worker	Unpaid Family Worker	Members of Producers' Cooperatives
ชาย	19,959.1	782.9	1,819.9	7,883.5	7,085.3	2,342.8	44.8
1. เกษตรกรรม การล่าสัตว์ และการป่าไม้	7,067.8	185.6	70.0	1,392.7	4,050.7	1,364.3	4.6
2. การประมง	396.8	9.6	0.6	87.1	252.9	46.5	0.2
3. การทำเหมืองแร่ และเหมืองหิน	38.9	0.8	1.8	31.6	4.4	0.2	-
4. การผลิต	2,605.8	109.9	12.1	2,022.9	345.2	109.4	6.2
5. การไฟฟ้า ก๊าซ และการประปา	83.6	-	76.3	7.3	-	-	-
6. การก่อสร้าง	2,142.2	191.2	35.9	1,753.2	96.7	36.2	29.0
7. การขายส่ง การขายปลีก การซ่อมแซมยานยนต์ รถจักรยานยนต์ ของใช้ส่วนบุคคล และของใช้ในครัวเรือน	3,187.6	183.5	1.3	1,284.3	1,215.5	499.4	3.6
8. โรงแรม และภัตตาคาร	913.6	38.1	0.7	258.4	378.4	238.0	-
9. การขนส่ง สถานที่ตั้งสินค้า และการคมนาคม	1,012.4	13.9	87.8	349.9	540.0	20.7	0.1
10. การเป็นสื่อกลางทางการเงิน	154.5	1.2	27.6	119.5	5.4	0.8	0.0
11. กิจกรรมด้านอสังหาริมทรัพย์ การให้เช่า และกิจกรรมทางธุรกิจ	431.4	31.3	26.8	280.9	80.0	12.1	0.3
12. การบริหารราชการ และการป้องกันประเทศ รวมทั้งการประกันสังคมภาคบังคับ	904.4	-	902.4	2.0	-	-	-
13. การศึกษา	431.9	1.6	368.7	56.5	4.7	0.4	-
14. งานด้านสุขภาพ และงานสังคมสงเคราะห์	163.5	2.6	131.8	19.0	9.4	0.3	0.4
15. กิจกรรมด้านบริการชุมชน สังคม และการบริการส่วนบุคคลอื่นๆ	377.6	13.5	75.8	171.9	101.4	14.6	0.4
16. องค์การระหว่างประเทศและองค์กรต่างประเทศอื่นๆ และสมาชิก	33.2	-	-	33.2	-	-	-
17. องค์การระหว่างประเทศและองค์กรต่างประเทศอื่นๆ และสมาชิก	0.3	-	-	0.3	-	-	-
18. ไม่ทราบ	13.8	-	0.3	12.9	0.5	-	-
หญิง	16,543.7	259.9	1,492.7	6,010.4	4,466.4	4,282.0	32.3
1. เกษตรกรรม การล่าสัตว์ และการป่าไม้	5,331.9	70.2	19.6	997.2	1,647.9	2,595.9	1.1
2. การประมง	108.0	0.7	-	15.9	25.5	65.8	-
3. การทำเหมืองแร่ และเหมืองหิน	13.7	0.3	0.6	5.9	2.2	4.7	-
4. การผลิต	2,979.2	30.3	5.9	2,199.1	496.4	221.7	25.8
5. การไฟฟ้า ก๊าซ และการประปา	18.7	-	18.0	0.7	-	-	-
6. การก่อสร้าง	395.0	10.6	11.7	335.0	2.7	33.8	1.3
7. การขายส่ง การขายปลีก การซ่อมแซมยานยนต์ รถจักรยานยนต์ ของใช้ส่วนบุคคล และของใช้ในครัวเรือน	2,987.8	63.8	5.9	848.1	1,160.8	906.5	2.8
8. โรงแรม และภัตตาคาร	1,674.1	51.9	0.7	450.0	790.7	380.7	0.2
9. การขนส่ง สถานที่ตั้งสินค้า และการคมนาคม	191.3	5.8	37.2	108.8	24.1	15.4	-
10. การเป็นสื่อกลางทางการเงิน	195.1	0.4	29.0	160.8	3.8	1.0	0.1
11. กิจกรรมด้านอสังหาริมทรัพย์ การให้เช่า และกิจกรรมทางธุรกิจ	316.7	9.1	13.6	232.8	41.3	20.0	-
12. การบริหารราชการ และการป้องกันประเทศ รวมทั้งการประกันสังคมภาคบังคับ	450.1	-	449.6	0.5	-	-	-
13. การศึกษา	660.3	1.8	498.2	152.8	7.1	0.3	0.1
14. งานด้านสุขภาพ และงานสังคมสงเคราะห์	498.2	2.6	367.0	91.1	31.6	5.5	0.5
15. กิจกรรมด้านบริการชุมชน สังคม และการบริการส่วนบุคคลอื่นๆ	490.0	12.6	35.5	179.1	232.0	30.4	0.4
16. องค์การระหว่างประเทศและองค์กรต่างประเทศอื่นๆ และสมาชิก	215.3	-	-	215.3	-	-	-
17. องค์การระหว่างประเทศและองค์กรต่างประเทศอื่นๆ และสมาชิก	3.0	-	-	3.0	-	-	-
18. ไม่ทราบ	15.6	-	0.4	14.4	0.5	0.4	-

ตารางที่ 8 จำนวนผู้มีงานทำ อื่นนอกตามอาชีพ จำนวนชั่วโมงทำงานต่อสัปดาห์ การมีเวลาเหลือพอและต้องการทำงานเพิ่มขึ้น และเพศ ทัวราชอาณาจักร

TABLE 8 EMPLOYED PERSONS BY OCCUPATION, HOURS WORKED PER WEEK, AVAILABILITY FOR ADDITIONAL WORK AND SEX, WHOLE KINGDOM

ไตรมาสที่ 1/2552 : Quarter 1/2009

หน่วยเป็นพัน : In Thousands

จำนวนชั่วโมงทำงาน เพศ และ การมีเวลาเหลือพอ และต้องการทำงานเพิ่มขึ้น	อาชีพ Occupation										อาชีพ Elementary occupations	คนงานซึ่งมี ที่ได้งานกลับไป ทั้งหมดอื่น	HOURS WORKED, SEX AND AVAILABILITY FOR ADDITIONAL WORK
	รวม Total	ผู้บัญญัติกฎหมาย และ ผู้จัดการ Legislators & Managers	วิชาชีพ ด้านต่างๆ Professional	วิชาชีพ ด้านเทคนิค Technicians	เสมียน Clerks	พนักงาน บริการ Service Workers	ด้านเกษตร และประมง Agricultural & Fishery	ด้านช่างฝีมือ สามารถทำงาน Craft & related trades	ผู้ปฏิบัติงาน โรงงานเครื่องจักร Plant & Machine operators	อาชีพอื่น ต่าง ๆ			
ยอดรวม	36,502.8	1,060.7	1,459.4	1,555.3	1,422.0	6,790.9	11,280.1	4,803.1	3,103.8	4,997.3	30.2	TOTAL	
มี	1,042.3	11.6	11.0	13.6	12.9	86.8	479.5	119.0	73.1	234.9	-	Available	
ไม่มี	35,460.5	1,049.1	1,448.4	1,541.7	1,409.2	6,704.1	10,800.6	4,684.1	3,030.7	4,762.4	30.2	Not available	
มีงานประจำแต่ไม่ได้ทำงาน	976.7	15.8	10.1	19.0	8.1	49.5	646.5	87.8	72.1	67.8	-	With job not work	
มี	158.0	1.3	0.4	0.3	0.9	3.2	106.6	19.1	6.1	20.2	-	Available	
ไม่มี	818.7	14.5	9.7	18.7	7.3	46.4	539.9	68.7	66.1	47.6	-	Not available	
1-9 ชั่วโมง	313.3	8.2	9.1	13.2	7.1	22.7	163.4	24.0	20.7	45.1	-	1-9 hours	
มี	50.1	0.0	3.3	0.0	-	4.7	24.2	3.7	2.4	11.8	-	Available	
ไม่มี	263.3	8.2	5.8	13.1	7.1	18.0	139.2	20.3	18.3	33.3	-	Not available	
10-19 ชั่วโมง	1,543.0	42.7	90.1	53.9	51.9	157.1	703.4	133.3	95.3	215.3	-	10-19 hours	
มี	170.6	3.0	1.0	1.9	0.6	9.8	86.9	13.0	6.1	48.1	-	Available	
ไม่มี	1,372.5	39.7	89.1	51.9	51.3	147.3	616.5	120.3	89.2	167.2	-	Not available	
20-29 ชั่วโมง	3,220.8	52.4	79.8	86.6	55.5	318.3	1,746.3	323.4	193.7	363.9	1.1	20-29 hours	
มี	210.5	1.9	2.0	1.0	0.8	24.9	99.9	21.5	11.0	47.6	-	Available	
ไม่มี	3,010.3	50.5	77.8	85.6	54.7	293.4	1,646.4	301.9	182.7	316.3	1.1	Not available	
30-34 ชั่วโมง	1,976.1	34.9	32.4	44.8	26.1	242.4	826.5	263.0	165.3	340.5	0.1	30-34 hours	
มี	109.6	0.2	0.5	0.6	0.0	7.1	39.9	11.3	10.9	39.3	-	Available	
ไม่มี	1,866.4	34.7	31.9	44.2	26.1	235.4	786.6	251.8	154.4	301.2	0.1	Not available	
35-39 ชั่วโมง	3,623.4	159.1	512.7	209.9	267.4	475.2	1,308.8	253.4	119.4	313.1	4.6	35-39 hours	
มี	86.4	0.6	0.4	3.6	3.9	9.8	45.5	6.9	3.1	12.6	-	Available	
ไม่มี	3,537.0	158.5	512.2	206.3	263.5	465.4	1,263.3	246.5	116.2	300.5	4.6	Not available	
40-49 ชั่วโมง	13,374.8	466.1	614.7	874.7	783.6	2,070.9	3,204.1	2,023.4	1,484.2	1,831.7	21.5	40-49 hours	
มี	184.3	3.6	2.8	6.1	6.1	12.3	53.4	28.7	27.2	44.3	-	Available	
ไม่มี	13,190.4	462.5	611.9	868.6	777.4	2,058.6	3,150.7	1,994.7	1,457.1	1,787.5	21.5	Not available	
50 ชั่วโมงขึ้นไป	11,474.6	281.6	110.6	253.4	222.4	3,454.7	2,681.2	1,694.8	953.1	1,820.0	2.9	50 hours and over	
มี	72.7	1.0	0.6	0.1	0.6	15.0	23.2	14.8	6.4	11.1	-	Available	
ไม่มี	11,401.9	280.6	110.0	253.3	221.8	3,439.7	2,658.0	1,680.0	946.7	1,808.9	2.9	Not available	

ตารางที่ 8 จำนวนผู้ปฏิบัติงาน ยานยนต์ตามอาชีพ จำนวนชั่วโมงทำงานต่อสัปดาห์ การมีงานเลือกและต้องการทำงานเต็มขั้น และเพศ ทั้งราชอาณาจักร
TABLE 8 EMPLOYED PERSONS BY OCCUPATION, HOURS WORKED PER WEEK, AVAILABILITY FOR ADDITIONAL WORK AND SEX, WHOLE KINGDOM

จำนวนชั่วโมงทำงาน เพศ และ การมีงานเลือก และต้องการทำงานเต็มขั้น	อาชีพ Occupation										อาชีพที่ งานต่าง ๆ Elementary occupations	งานที่ไม่ สามารถ ทำงานได้ Not classifiable	HOURS WORKED, SEX AND AVAILABILITY FOR ADDITIONAL WORK
	รวม Total	ผู้ช่วยผู้ กฎหมาย และ ผู้ พิทักษ์ Legislators & Managers	วิชาชีพ ด้านต่าง ๆ Professional	วิชาชีพ ด้านเทคนิค Technicians	เสมียน Clerks	พนักงาน บริการ Service Workers	ด้านการเกษตร และประมง Agricultural & Fishery	ด้านความ ช่างฝีมือ & related trades Craft	ผู้ปฏิบัติงาน โรงงานเครื่องจักร Plant & Machine operators	อาชีพที่ งานต่าง ๆ Elementary occupations			
ชาย	19,959.1	814.7	605.8	715.8	504.9	2,634.2	6,493.7	3,279.4	2,260.1	2,637.4	13.2	MALE	
มี	644.8	5.5	7.5	7.6	5.5	36.4	322.8	78.8	54.1	126.8	-	Available	
ไม่มี	19,314.3	809.2	598.3	708.2	499.5	2,597.8	6,170.9	3,200.6	2,206.0	2,510.6	13.2	Not available	
มีงานประจำเต็มสัปดาห์ได้ทำงาน	586.0	13.2	3.7	7.9	1.7	21.0	401.2	63.5	44.0	29.7	-	With job not work	
มี	104.1	1.2	0.2	0.2	0.6	0.8	72.7	15.1	5.6	7.9	-	Available	
ไม่มี	481.8	11.9	3.5	7.8	1.1	20.2	328.6	48.4	38.4	21.9	-	Not available	
1-9 ชั่วโมง	145.0	7.3	5.8	5.6	4.5	10.4	64.5	17.4	11.9	17.6	-	1-9 hours	
มี	26.4	0.0	3.3	-	-	3.0	12.0	3.4	0.9	3.8	-	Available	
ไม่มี	118.6	7.3	2.5	5.6	4.5	7.4	52.5	14.0	11.0	13.8	-	Not available	
10-19 ชั่วโมง	787.1	36.5	31.6	24.5	20.2	50.7	358.9	91.7	66.4	106.7	-	10-19 hours	
มี	96.3	2.1	0.6	0.9	0.1	3.9	47.6	10.7	5.4	25.1	-	Available	
ไม่มี	690.8	34.4	31.1	23.6	20.1	46.9	311.3	81.0	60.9	81.6	-	Not available	
20-29 ชั่วโมง	1,886.5	36.5	39.3	34.6	17.9	110.5	919.1	207.3	133.4	186.7	1.1	20-29 hours	
มี	140.6	0.9	1.8	0.3	0.4	12.9	75.4	15.6	8.9	24.5	-	Available	
ไม่มี	1,455.9	35.5	37.6	34.3	17.5	97.7	843.7	191.7	124.6	162.2	1.1	Not available	
30-34 ชั่วโมง	1,065.8	27.2	12.0	23.8	11.8	85.5	448.2	162.5	124.0	170.9	-	30-34 hours	
มี	63.6	0.2	-	0.1	0.0	2.0	25.6	6.9	8.5	20.2	-	Available	
ไม่มี	1,002.2	27.1	12.0	23.7	11.7	83.6	422.6	155.5	115.5	150.7	-	Not available	
35-39 ชั่วโมง	1,853.2	131.7	205.8	118.1	79.7	169.0	728.6	129.2	109.1	181.0	0.9	35-39 hours	
มี	53.8	0.2	0.2	2.8	1.7	3.8	32.6	3.4	2.9	6.3	-	Available	
ไม่มี	1,799.4	131.6	205.6	115.4	78.0	165.2	696.0	125.8	106.2	174.7	0.9	Not available	
40-49 ชั่วโมง	7,286.3	339.3	261.9	355.9	269.8	848.8	1,855.1	1,419.2	980.7	945.5	10.1	40-49 hours	
มี	111.5	0.4	1.3	3.4	2.6	3.7	39.4	14.3	17.0	29.5	-	Available	
ไม่มี	7,174.7	338.9	260.6	352.5	267.2	845.1	1,815.7	1,404.9	963.7	916.1	10.1	Not available	
50 ชั่วโมงขึ้นไป	6,549.3	223.0	45.6	145.5	99.5	1,338.1	1,718.1	1,188.7	790.6	999.2	1.0	50 hours and over	
มี	48.5	0.5	0.1	0.1	0.2	6.3	17.5	9.5	4.9	9.5	-	Available	
ไม่มี	6,500.8	222.6	45.5	145.4	99.3	1,331.8	1,700.6	1,179.3	785.7	989.7	1.0	Not available	
หญิง	16,543.7	246.0	853.6	839.5	917.1	4,156.7	4,786.5	1,523.7	843.7	2,359.9	17.1	FEMALE	
มี	397.5	6.2	3.5	6.0	7.4	50.4	156.8	40.2	19.0	108.1	-	Available	
ไม่มี	16,146.2	239.8	850.1	833.5	909.7	4,106.3	4,629.7	1,483.5	824.7	2,251.9	17.1	Not available	
มีงานประจำเต็มสัปดาห์ได้ทำงาน	390.8	2.6	6.4	11.1	6.4	28.5	245.3	24.3	28.1	38.1	-	With job not work	
มี	53.9	0.1	0.2	0.2	0.3	2.3	34.0	4.1	0.5	12.3	-	Available	
ไม่มี	336.9	2.5	6.2	10.9	6.2	26.2	211.3	20.2	27.6	25.7	-	Not available	
1-9 ชั่วโมง	168.4	0.9	3.3	7.5	2.6	12.2	98.9	6.6	8.8	27.5	-	1-9 hours	
มี	23.7	-	-	0.0	-	1.7	12.2	0.3	1.5	8.0	-	Available	
ไม่มี	144.6	0.9	3.3	7.5	2.6	10.6	86.7	6.3	7.3	19.5	-	Not available	
10-19 ชั่วโมง	755.9	6.2	58.5	29.4	31.7	106.4	344.5	41.7	29.0	108.6	-	10-19 hours	
มี	74.3	0.9	0.4	1.1	0.5	6.0	39.3	2.4	0.7	23.1	-	Available	
ไม่มี	681.7	5.3	58.0	28.3	31.2	100.5	305.2	39.3	28.3	85.6	-	Not available	
20-29 ชั่วโมง	1,534.4	15.9	40.4	52.0	37.6	207.8	827.2	116.0	60.3	177.2	-	20-29 hours	
มี	69.9	0.9	0.2	0.7	0.4	12.1	24.5	5.8	2.2	23.1	-	Available	
ไม่มี	1,464.4	15.0	40.2	51.3	37.2	195.7	802.7	110.2	58.1	154.1	-	Not available	
30-34 ชั่วโมง	910.3	7.7	20.4	21.1	14.4	156.9	378.3	100.6	41.3	169.6	0.1	30-34 hours	
มี	46.0	-	0.5	0.5	-	5.1	14.3	4.3	2.3	19.1	-	Available	
ไม่มี	864.2	7.7	19.9	20.6	14.4	151.8	364.0	96.2	39.0	150.6	0.1	Not available	
35-39 ชั่วโมง	1,770.3	27.4	306.9	91.8	187.7	306.2	580.1	124.3	10.2	132.1	3.6	35-39 hours	
มี	32.7	0.5	0.2	0.9	2.2	6.0	12.9	3.6	0.2	6.3	-	Available	
ไม่มี	1,737.6	26.9	306.7	90.9	185.5	300.2	567.3	120.7	10.0	125.8	3.6	Not available	
40-49 ชั่วโมง	6,088.5	126.8	332.8	518.8	513.8	1,222.1	1,349.0	604.2	503.6	886.2	11.4	40-49 hours	
มี	72.8	3.2	1.5	2.7	3.6	8.6	14.0	14.4	10.2	14.8	-	Available	
ไม่มี	6,015.7	123.6	331.4	516.1	510.2	1,213.5	1,335.0	589.8	493.4	871.4	11.4	Not available	
50 ชั่วโมงขึ้นไป	4,925.3	58.6	65.0	107.9	122.9	2,116.6	963.1	506.1	162.5	820.7	1.9	50 hours and over	
มี	240.2	0.6	0.6	-	0.4	8.6	5.7	5.3	1.5	1.5	-	Available	
ไม่มี	4,901.1	58.0	64.5	107.9	122.5	2,107.9	957.5	500.8	161.0	819.2	1.9	Not available	

ตารางที่ 9 จำนวนผู้มีงานทำ จำนวนตามอุตสาหกรรม จำนวนชั่วโมงทำงานต่อสัปดาห์ การมีสภาพเสียต่อความต้องการทำงานเพิ่มขึ้น และเพศ ทั้งราชอาณาจักร
TABLE 9 EMPLOYED PERSONS BY INDUSTRY, HOURS WORKED PER WEEK, AVAILABILITY FOR ADDITIONAL WORK AND SEX, WHOLE KINGDOM

ไตรมาสที่ 1/2552 : Quarter 1/2009

หน่วยเป็นพัน : In Thousands

จำนวนชั่วโมงทำงาน เพศและ การมีสภาพเสีย และต่อการทำงานเพิ่มขึ้น	อุตสาหกรรม Industry											รวม Total	HOURS WORKED, SEX AND AVAILABILITY FOR ADDITIONAL WORK	
	เกษตรกรรม Agriculture	การประมง Fishing	เหมืองแร่ เหมืองหิน Mining & Quarrying	การผลิต Manufacturing	ไฟฟ้า ก๊าซ และประปา Electricity, Gas & Water supply	การก่อสร้าง Construction	การขายส่ง การขายปลีก Wholesale & Retail trade	โรงแรม และภัตตาคาร Hotels & Restaurants	การขนส่ง Transport & Communi- cation	รวม TOTAL	ว่าง ว่าง			
ยอดรวม	12,399.7	504.8	52.6	5,585.0	102.2	2,537.2	6,175.5	2,587.7	1,203.6	1,203.6	2,587.7	1,203.6	TOTAL	
มี	580.7	27.0	0.6	121.2	1.0	89.2	91.0	37.9	22.5	22.5	37.9	22.5	Available	
ไม่มี	11,819.0	477.8	52.0	5,463.8	101.3	2,447.9	6,084.4	2,549.9	1,181.2	1,181.2	2,549.9	1,181.2	Not available	
มีงานประจำแต่ไม่ได้ทำงาน	661.3	11.5	1.7	111.4	0.1	65.3	49.7	23.7	16.8	16.8	23.7	16.8	With job not work	
มี	112.7	2.6	0.6	12.2	-	18.7	4.4	2.4	2.1	2.1	2.4	2.1	Available	
ไม่มี	548.5	8.9	1.1	99.2	0.1	46.6	45.3	21.3	14.7	14.7	21.3	14.7	Not available	
1-9 ชั่วโมง	190.7	1.9	0.1	41.6	0.0	13.5	14.9	11.6	7.3	7.3	11.6	7.3	1-9 hours	
มี	30.9	-	-	2.8	-	4.8	2.6	2.4	2.1	2.1	2.4	2.1	Available	
ไม่มี	159.8	1.9	0.1	38.7	0.0	8.7	12.3	9.2	5.2	5.2	9.2	5.2	Not available	
10-19 ชั่วโมง	779.1	29.9	0.9	181.5	8.6	77.4	118.2	64.0	37.0	37.0	64.0	37.0	10-19 hours	
มี	109.4	4.6	-	12.8	0.5	15.1	8.8	4.6	4.2	4.2	4.6	4.2	Available	
ไม่มี	669.7	25.4	0.9	168.7	8.1	62.3	109.4	59.4	32.8	32.8	59.4	32.8	Not available	
20-29 ชั่วโมง	1,847.0	68.3	2.4	365.5	7.5	154.7	289.3	142.4	63.2	63.2	142.4	63.2	20-29 hours	
มี	127.2	5.9	-	14.7	-	13.0	22.1	8.4	5.2	5.2	8.4	5.2	Available	
ไม่มี	1,719.8	62.4	2.4	350.8	7.5	141.7	267.3	134.1	58.1	58.1	134.1	58.1	Not available	
30-34 ชั่วโมง	925.9	64.6	0.7	277.1	3.1	157.7	227.8	117.9	52.8	52.8	117.9	52.8	30-34 hours	
มี	57.6	4.4	-	12.5	-	13.8	14.2	1.4	1.3	1.3	1.4	1.3	Available	
ไม่มี	868.3	60.3	0.7	264.6	3.1	143.9	213.7	116.5	51.5	51.5	116.5	51.5	Not available	
35-39 ชั่วโมง	1,328.8	62.9	2.4	194.7	34.2	84.0	274.6	162.6	56.7	56.7	162.6	56.7	35-39 hours	
มี	47.6	2.4	-	8.1	0.0	4.0	4.9	5.1	0.8	0.8	5.1	0.8	Available	
ไม่มี	1,281.2	60.5	2.4	186.6	34.2	80.0	269.7	157.5	55.9	55.9	157.5	55.9	Not available	
40-49 ชั่วโมง	3,496.1	140.5	18.2	2,976.1	37.1	994.4	2,243.3	872.2	460.8	460.8	872.2	460.8	40-49 hours	
มี	69.9	4.6	-	48.0	0.5	14.1	20.7	8.5	2.9	2.9	8.5	2.9	Available	
ไม่มี	3,426.3	135.9	18.2	2,928.2	36.6	980.3	2,222.6	863.7	457.9	457.9	863.7	457.9	Not available	
50 ชั่วโมงขึ้นไป	3,170.9	125.2	26.2	1,437.2	11.7	990.3	2,957.6	1,193.2	508.9	508.9	1,193.2	508.9	50 hours and over	
มี	25.5	2.5	-	10.2	-	5.7	13.4	5.0	4.0	4.0	5.0	4.0	Available	
ไม่มี	3,145.4	122.6	26.2	1,427.1	11.7	984.5	2,944.2	1,188.2	505.0	505.0	1,188.2	505.0	Not available	

ตารางที่ 9 จำนวนผู้มีงานทำ จำนวนชั่วโมงทำงานต่อสัปดาห์ การมีเวลาเหลือพอและต้องการทำงานเพิ่มขึ้น และเพศ ทัวราชอาณาจักร (ต่อ)
 TABLE 9 EMPLOYED PERSONS BY INDUSTRY, HOURS WORKED PER WEEK, AVAILABILITY FOR ADDITIONAL WORK AND SEX, WHOLE KINGDOM (Contd.)

ไตรมาสที่ 1/2552 : Quarter 1/2009

หน่วยเป็นพัน : In Thousands

จำนวนชั่วโมงทำงาน เพศและ การมีเวลาเหลือพอ และต้องการทำงานเพิ่มขึ้น	อุตสาหกรรม (ต่อ) Industry (Contd.)										HOURS WORKED, SEX AND AVAILABILITY FOR ADDITIONAL WORK
	สื่อกลาง ทางการเงิน Financial intermediation	อสังหาริมทรัพย์ และการให้เช่า Real estate & Renting	บริหารราชการ และป้องกันประเทศ Public adminis- tration & Defence	การศึกษา Education	ด้านสุขภาพและ สังคมสงเคราะห์ & Social work	บริการ ชุมชน สังคม Other community & Social	ลูกจ้างในครัว- เรือนส่วนบุคคล Private households with employed persons	องค์กร ระหว่างประเทศ Extra-territorial organizations	ไม่ทราบ Unknown	TOTAL	
ยอดรวม	349.6	748.2	1,354.5	1,092.1	661.7	867.5	248.4	3.3	29.3	29.3	
มี	1.1	6.4	13.2	8.1	4.0	34.2	4.4	-	-	-	Available
ไม่มี	348.5	741.8	1,341.4	1,084.1	657.7	833.3	244.0	3.3	29.3	29.3	Not available
มีงานประจำแต่ไม่ได้ทำงาน	1.8	6.0	6.5	5.3	5.1	10.0	0.4	-	-	-	With job not work
มี	-	1.0	-	0.0	-	1.2	0.0	-	-	-	Available
ไม่มี	1.8	5.1	6.5	5.3	5.1	8.8	0.4	-	-	-	Not available
19 ชั่วโมง	2.1	6.3	5.3	3.8	1.3	12.7	0.5	-	-	-	1-9 hours
มี	-	0.1	-	-	0.0	4.3	0.1	-	-	-	Available
ไม่มี	2.1	6.2	5.3	3.8	1.3	8.4	0.4	-	-	-	Not available
10-19 ชั่วโมง	12.9	18.6	71.1	84.7	19.6	31.8	7.2	-	0.6	0.6	10-19 hours
มี	0.3	0.3	3.2	0.5	0.2	5.0	1.3	-	-	-	Available
ไม่มี	12.6	18.3	67.9	84.2	19.4	26.8	5.9	-	0.6	0.6	Not available
20-29 ชั่วโมง	15.7	34.5	65.7	68.0	27.8	57.2	10.6	-	1.1	1.1	20-29 hours
มี	0.1	1.0	1.3	1.7	1.0	8.3	0.7	-	-	-	Available
ไม่มี	15.6	33.4	64.4	66.4	26.8	48.9	9.8	-	1.1	1.1	Not available
30-34 ชั่วโมง	9.9	25.1	26.7	32.2	12.0	36.8	5.4	-	0.2	0.2	30-34 hours
มี	-	0.9	0.1	0.7	0.1	2.4	0.3	-	-	-	Available
ไม่มี	9.9	24.2	26.6	31.5	11.9	34.4	5.2	-	0.2	0.2	Not available
35-39 ชั่วโมง	37.2	47.5	597.9	454.2	197.8	69.9	15.0	1.8	1.3	1.3	35-39 hours
มี	0.2	0.1	6.7	1.7	0.4	4.3	0.2	-	-	-	Available
ไม่มี	37.1	47.4	591.1	452.5	197.4	65.6	14.8	1.8	1.3	1.3	Not available
40-49 ชั่วโมง	241.1	385.7	442.9	389.9	262.6	313.7	76.6	0.8	22.6	22.6	40-49 hours
มี	0.5	1.2	1.5	2.7	2.1	6.1	1.1	-	-	-	Available
ไม่มี	240.6	384.5	441.5	387.2	260.5	307.6	75.5	0.8	22.6	22.6	Not available
50 ชั่วโมงขึ้นไป	28.8	224.5	138.6	54.1	135.4	335.4	132.8	0.7	3.4	3.4	50 hours and over
มี	-	1.8	0.4	0.8	0.1	2.6	0.8	-	-	-	Available
ไม่มี	28.8	222.7	138.2	53.3	135.3	332.8	132.0	0.7	3.4	3.4	Not available

ตารางที่ 9 จำนวนผู้มีงานทำ จำนวนตามอุตสาหกรรม จำนวนชั่วโมงทำงานต่อสัปดาห์ การมีเวลาเหลือและต้องการทำงานเพิ่มขึ้น และเพศ ทั้งราชอาณาจักร
TABLE 9 EMPLOYED PERSONS BY INDUSTRY, HOURS WORKED PER WEEK, AVAILABILITY FOR ADDITIONAL WORK AND SEX, WHOLE KINGDOM

ไตรมาสที่ 1/2552 : Quarter 1/2009

หน่วยนับเป็น : in Thousands

จำนวนชั่วโมงทำงาน เพศ และ การมีเวลาเหลือ และต้องการทำงานเพิ่มขึ้น	รวม Total	อุตสาหกรรม Industry										การขนส่ง Transport & Communi- cation	HOURS WORKED, SEX AND AVAILABILITY FOR ADDITIONAL WORK
		เกษตรกรรม Agriculture	การประมง Fishing	เหมืองแร่ เหมืองหิน Mining & Quarrying	การผลิต Manufacturing	ไฟฟ้า ก๊าซ และประปา Electricity, Gas & Water supply	ก่อสร้าง Construction	การขายส่ง การขายปลีก Wholesale & Retail trade	โรงแรม และภัตตาคาร Hotels & Restaurants	การขนส่ง Transport & Communi- cation	MALE		
ชาย	19,959.1	7,067.8	396.8	38.9	2,605.8	83.6	2,142.2	3,187.6	913.6	1,012.4	191.3	1,012.4	MALE
มี	644.8	363.6	24.8	0.6	53.5	0.6	72.6	52.9	15.7	21.2	Available	Available	
ไม่มี	19,314.3	6,704.2	372.0	38.3	2,552.2	83.0	2,069.6	3,134.8	897.9	991.2	Not available	Not available	
มีงานประจำแต่ไม่ได้ทำงาน	586.0	402.9	11.3	1.7	48.1	0.1	49.8	29.3	11.3	16.2	With job not work	With job not work	
มี	104.1	74.5	2.6	0.6	6.2	0.1	12.6	3.0	1.0	2.0	Available	Available	
ไม่มี	481.8	328.4	8.6	1.1	41.8	0.1	37.1	26.3	10.3	14.1	Not available	Not available	
1-9 ชั่วโมง	145.0	75.9	1.3	-	17.6	0.0	11.8	9.3	2.6	6.6	1-9 hours	1-9 hours	
มี	26.4	12.7	-	-	0.5	-	4.5	2.5	0.9	1.6	Available	Available	
ไม่มี	118.6	63.2	1.3	-	17.1	0.0	7.2	6.8	1.6	5.0	Not available	Not available	
10-19 ชั่วโมง	787.1	389.6	21.0	0.2	90.2	7.7	64.2	54.1	17.7	31.1	10-19 hours	10-19 hours	
มี	96.3	55.7	3.8	-	8.8	0.1	11.4	3.3	2.6	4.2	Available	Available	
ไม่มี	690.8	333.9	17.2	0.2	81.4	7.6	52.8	50.8	15.1	27.0	Not available	Not available	
20-29 ชั่วโมง	1,686.5	958.0	51.8	1.7	159.1	5.9	132.0	143.6	42.8	58.5	20-29 hours	20-29 hours	
มี	140.6	87.3	5.7	-	5.5	-	10.7	14.5	5.2	5.1	Available	Available	
ไม่มี	1,545.9	870.7	46.1	1.7	153.6	5.9	121.3	129.1	37.6	53.4	Not available	Not available	
30-34 ชั่วโมง	1,065.8	497.1	52.7	0.4	115.6	1.7	131.2	112.4	32.2	48.7	30-34 hours	30-34 hours	
มี	63.6	33.3	3.8	-	5.0	-	11.9	6.6	0.3	1.1	Available	Available	
ไม่มี	1,002.2	463.8	48.9	0.4	110.6	1.7	119.2	105.8	31.9	47.6	Not available	Not available	
35-39 ชั่วโมง	1,853.2	729.8	45.1	1.9	67.3	27.8	69.5	117.1	51.8	46.7	35-39 hours	35-39 hours	
มี	53.8	32.4	2.3	-	4.2	0.0	2.5	2.9	1.8	0.7	Available	Available	
ไม่มี	1,799.4	697.5	42.8	1.9	63.1	27.8	67.1	114.2	50.0	46.0	Not available	Not available	
40-49 ชั่วโมง	7,286.3	2,012.2	105.7	13.4	1,411.1	28.8	837.4	1,259.5	312.5	340.9	40-49 hours	40-49 hours	
มี	111.5	47.9	4.1	-	20.0	0.5	13.2	12.2	2.2	2.4	Available	Available	
ไม่มี	7,174.7	1,964.4	101.6	13.4	1,391.1	28.4	824.2	1,247.2	310.4	338.4	Not available	Not available	
50 ชั่วโมงขึ้นไป	6,549.3	2,002.3	108.0	19.7	696.7	11.6	846.4	1,462.4	442.8	463.7	50 hours and over	50 hours and over	
มี	48.5	19.9	2.5	-	3.2	-	5.7	7.9	1.7	4.0	Available	Available	
ไม่มี	6,500.8	1,982.4	105.5	19.7	693.5	11.6	840.6	1,454.6	441.1	459.7	Not available	Not available	
หญิง	16,543.7	5,331.9	108.0	13.7	2,979.2	18.7	395.0	2,987.8	1,674.1	191.3	191.3	FEMALE	
มี	397.5	217.1	2.1	-	67.7	0.4	16.7	38.2	22.2	1.3	Available	Available	
ไม่มี	16,146.2	5,114.7	105.8	13.7	2,911.6	18.3	378.4	2,949.7	1,651.9	190.0	Not available	Not available	
มีงานประจำแต่ไม่ได้ทำงาน	390.8	258.3	0.3	-	63.3	-	15.6	20.4	12.4	0.7	With job not work	With job not work	
มี	53.9	38.2	-	-	5.9	-	6.1	1.4	1.4	0.1	Available	Available	
ไม่มี	336.9	220.2	0.3	-	57.4	-	9.5	19.0	11.0	0.6	Not available	Not available	
1-9 ชั่วโมง	168.4	114.8	0.5	0.1	24.0	-	1.7	5.6	9.0	0.7	1-9 hours	1-9 hours	
มี	23.7	18.2	-	-	2.3	-	1.4	0.1	1.5	0.5	Available	Available	
ไม่มี	144.6	96.6	0.5	0.1	21.7	-	1.4	5.4	7.6	0.2	Not available	Not available	
10-19 ชั่วโมง	755.9	389.5	8.9	0.7	91.3	0.9	13.2	64.1	46.3	5.9	10-19 hours	10-19 hours	
มี	74.3	53.7	0.8	-	4.0	0.4	3.7	5.5	2.0	-	Available	Available	
ไม่มี	681.7	335.8	8.1	0.7	87.3	0.5	9.5	58.6	44.3	5.9	Not available	Not available	
20-29 ชั่วโมง	1,534.4	889.1	16.5	0.7	206.4	1.6	22.7	145.8	99.7	4.7	20-29 hours	20-29 hours	
มี	69.9	39.9	0.2	-	9.1	-	2.4	7.6	3.2	0.1	Available	Available	
ไม่มี	1,464.4	849.2	16.3	0.7	197.2	1.6	20.3	138.2	96.5	4.7	Not available	Not available	
30-34 ชั่วโมง	910.3	428.8	12.0	0.3	161.4	1.4	26.6	115.4	85.7	4.1	30-34 hours	30-34 hours	
มี	46.0	24.3	0.6	-	7.5	-	1.9	7.5	1.1	0.2	Available	Available	
ไม่มี	864.2	404.5	11.4	0.3	153.9	1.4	24.7	107.9	84.7	4.0	Not available	Not available	
35-39 ชั่วโมง	1,770.3	599.0	17.9	0.5	127.3	6.4	14.5	157.5	110.8	10.1	35-39 hours	35-39 hours	
มี	32.7	15.3	0.1	-	3.8	-	1.5	2.0	3.4	0.1	Available	Available	
ไม่มี	1,737.6	583.7	17.7	0.5	123.5	6.4	13.0	155.5	107.5	10.0	Not available	Not available	
40-49 ชั่วโมง	6,088.5	1,483.9	34.8	4.8	1,565.9	8.3	156.9	983.9	559.7	119.9	40-49 hours	40-49 hours	
มี	72.8	22.0	0.5	-	28.0	-	0.8	8.5	6.4	0.5	Available	Available	
ไม่มี	6,015.7	1,461.9	34.3	4.8	1,537.1	8.3	156.1	975.4	553.3	119.5	Not available	Not available	
50 ชั่วโมงขึ้นไป	4,925.3	1,168.6	17.1	6.5	740.5	0.1	143.9	1,495.2	750.5	45.2	50 hours and over	50 hours and over	
มี	24.2	5.7	-	-	7.0	-	-	5.6	3.3	-	Available	Available	
ไม่มี	4,901.1	1,162.9	17.1	6.5	733.5	0.1	143.9	1,489.6	747.1	45.2	Not available	Not available	

ตารางที่ 9 จำนวนผู้มีงานทำ อัดตามอุตสาหกรรม จำนวนชั่วโมงทำงานต่อสัปดาห์ การมีเวลาเหลือพอและต้องการทำงานเพิ่มขึ้น และเพศ ทั่วราชอาณาจักร (ต่อ)

TABLE 9 EMPLOYED PERSONS BY INDUSTRY, HOURS WORKED PER WEEK, AVAILABILITY FOR ADDITIONAL WORK AND SEX, WHOLE KINGDOM (Contd.)

หน่วยนับพัน : In Thousands

จำนวนผู้มีงาน ทำ และ การมีเวลาเหลือพอ และต้องการทำงานเพิ่มขึ้น	จำนวนผู้มีงานทำ และเช่าอสังหาริมทรัพย์ และเช่าที่ดิน	บริการราชการ และป้องกันประเทศ	อุตสาหกรรม (ต่อ)		ธุรกิจ ชุมชน & Social	ผู้ตั้งบ้านเรือน ส่วนตัว	องค์กร ระหว่างประเทศ Extra-territorial organizations	ไม่ทราบ	HOURS WORKED, SEX AND AVAILABILITY FOR ADDITIONAL WORK
			การศึกษา	ด้านสุขภาพและ สังคมและอาชีพ Health & Social work					
ชาย	431.4	904.4	431.9	163.5	377.6	33.2	0.3	13.8	MALE
มี	0.5	8.2	3.0	0.6	21.1	1.5	-	-	Available
ไม่มี	154.0	896.2	428.9	162.8	356.5	31.6	0.3	13.8	Not available
ต้องการงานเพิ่มขึ้นได้ทันที	4.2	3.3	2.6	1.4	3.8	0.1	-	-	With job not work
มี	1.0	-	-	-	0.5	-	-	-	Available
ไม่มี	3.2	3.3	2.6	1.4	3.4	0.1	-	-	Not available
1-9 ชั่วโมง	3.8	4.9	0.3	0.1	9.5	-	-	-	1-9 hours
มี	0.1	-	-	-	3.5	-	-	-	Available
ไม่มี	3.7	4.9	0.3	0.1	6.0	-	-	-	Not available
10-19 ชั่วโมง	8.2	38.9	29.5	5.1	20.9	1.3	-	0.6	10-19 hours
มี	0.3	2.1	0.1	-	3.3	0.7	-	-	Available
ไม่มี	7.9	36.7	29.3	5.1	17.7	0.6	-	0.6	Not available
20-29 ชั่วโมง	19.0	40.7	30.4	6.1	29.5	0.5	-	1.0	20-29 hours
มี	0.8	0.9	0.6	0.1	4.2	0.1	-	-	Available
ไม่มี	18.2	39.8	29.7	6.0	25.3	0.4	-	1.0	Not available
30-34 ชั่วโมง	13.2	21.5	12.2	3.7	17.1	0.7	-	0.2	30-34 hours
มี	0.0	0.1	-	-	1.4	-	-	-	Available
ไม่มี	13.2	21.4	12.2	3.7	15.7	0.7	-	0.2	Not available
35-39 ชั่วโมง	27.2	386.8	182.2	47.7	34.8	2.6	0.3	0.3	35-39 hours
มี	0.1	4.0	0.2	0.0	2.7	-	-	-	Available
ไม่มี	27.1	382.8	182.0	47.6	32.2	2.6	0.3	0.3	Not available
40-49 ชั่วโมง	201.1	285.8	143.0	63.6	140.4	11.9	-	10.6	40-49 hours
มี	0.5	0.7	1.7	0.6	4.8	-	-	-	Available
ไม่มี	200.3	285.1	141.2	63.1	135.6	11.9	-	10.6	Not available
50 ชั่วโมงขึ้นไป	154.8	122.6	31.8	35.8	121.6	16.1	-	1.0	50 hours and over
มี	1.4	0.4	0.3	-	0.8	0.8	-	-	Available
ไม่มี	153.4	122.2	31.6	35.8	120.7	15.3	-	1.0	Not available
หญิง	316.7	450.1	660.3	498.2	490.0	215.3	3.0	15.6	FEMALE
มี	0.6	5.0	5.1	3.3	13.1	2.9	-	-	Available
ไม่มี	194.5	445.1	655.2	494.9	476.8	212.4	3.0	15.6	Not available
ต้องการงานเพิ่มขึ้นได้ทันที	1.9	3.2	2.8	3.7	6.2	0.4	-	-	With job not work
มี	1.9	-	0.0	-	0.8	0.0	-	-	Available
ไม่มี	1.9	3.2	2.7	3.7	5.4	0.3	-	-	Not available
1-9 ชั่วโมง	2.5	0.4	3.5	1.2	3.2	0.5	-	-	1-9 hours
มี	-	-	-	-	0.0	0.1	-	-	Available
ไม่มี	2.5	0.4	3.5	1.2	2.4	0.4	-	-	Not available
10-19 ชั่วโมง	10.4	32.2	55.2	14.5	10.9	5.9	-	-	10-19 hours
มี	0.3	1.1	0.4	0.2	1.7	0.6	-	-	Available
ไม่มี	10.4	31.2	54.9	14.3	9.1	5.3	-	-	Not available
20-29 ชั่วโมง	15.4	25.0	37.7	21.8	27.8	10.1	-	0.2	20-29 hours
มี	0.1	0.4	1.0	1.0	4.2	0.7	-	-	Available
ไม่มี	15.2	24.5	36.6	20.8	23.6	9.4	-	0.2	Not available
30-34 ชั่วโมง	11.9	5.2	20.0	8.4	19.8	4.7	-	-	30-34 hours
มี	0.9	-	0.7	0.1	1.0	0.3	-	-	Available
ไม่มี	11.0	5.2	19.2	8.2	18.8	4.4	-	-	Not available
35-39 ชั่วโมง	22.9	211.1	272.0	150.2	35.1	12.3	1.5	1.0	35-39 hours
มี	0.2	2.7	1.4	0.4	1.7	0.2	-	-	Available
ไม่มี	22.7	208.4	270.5	149.8	33.4	12.2	1.5	1.0	Not available
40-49 ชั่วโมง	132.9	157.1	246.9	199.0	173.3	64.7	0.8	12.0	40-49 hours
มี	0.1	0.8	1.0	1.6	1.3	1.1	-	-	Available
ไม่มี	132.8	156.3	245.9	197.4	172.0	63.6	0.8	12.0	Not available
50 ชั่วโมงขึ้นไป	16.6	16.0	22.3	99.6	213.8	116.7	0.7	2.4	50 hours and over
มี	-	-	0.5	0.1	1.7	-	-	-	Available
ไม่มี	16.6	16.0	21.8	99.5	212.1	116.7	0.7	2.4	Not available

ตารางที่ 10 จำนวนผู้จ้างงานทำ จำนวนตามสถานภาพการทำงาน จำนวนชั่วโมงทำงานต่อสัปดาห์ การมีเวลาเหลือพอและต้องการทำงานเพิ่มขึ้น และเพศ ทั้งราชอาณาจักร

TABLE 10 EMPLOYED PERSONS BY WORK STATUS, HOURS WORKED PER WEEK, AVAILABILITY FOR ADDITIONAL WORK AND SEX, WHOLE KINGDOM

ไตรมาสที่ 1/2552 : Quarter 1/2009

หน่วยเป็นพัน : In Thousands

จำนวนชั่วโมงทำงาน เพศ และ การมีเวลาเหลือพอ และต้องการทำงานเพิ่มขึ้น	สถานภาพการทำงาน Work Status										รวม	การรวมกลุ่ม Members of Producers' Cooperatives	HOURS WORKED, SEX AND AVAILABILITY FOR ADDITIONAL WORK
	นายจ้าง Employer	ลูกจ้างรัฐบาล Government Employee	ลูกจ้างเอกชน Private Employee	ทำงานส่วนตัว Own Account Worker	ช่วยธุรกิจ ครอบครัว Unpaid Family Worker	เกษตรกร Government Employee	ลูกจ้างรัฐบาล Government Employee	ลูกจ้างเอกชน Private Employee	ทำงานส่วนตัว Own Account Worker	ช่วยธุรกิจ ครอบครัว Unpaid Family Worker			
ยอดรวม	36,502.8	1,042.8	3,312.5	13,893.9	11,551.7	6,624.8	77.1	TOTAL					
มี	1,042.3	12.4	30.3	432.8	389.7	175.8	1.3	Available					
ไม่มี	35,460.5	1,030.4	3,282.3	13,461.1	11,162.0	6,449.0	75.7	Not available					
มีงานประจำแต่ไม่ได้ทำงาน	976.7	52.6	15.7	292.7	611.6	2.9	1.3	With job not work					
มี	158.0	5.3	-	61.0	91.1	0.7	-	Available					
ไม่มี	818.7	47.3	15.7	231.7	520.5	2.2	1.3	Not available					
1-9 ชั่วโมง	313.3	10.2	9.7	107.3	80.7	105.0	0.4	1-9 hours					
มี	50.1	0.5	-	21.1	12.4	16.0	0.1	Available					
ไม่มี	263.3	9.7	9.7	86.3	68.3	89.0	0.3	Not available					
10-19 ชั่วโมง	1,543.0	45.3	180.6	480.4	440.8	394.6	1.3	10-19 hours					
มี	170.6	0.7	3.8	71.0	48.7	46.4	-	Available					
ไม่มี	1,372.5	44.6	176.8	409.4	392.1	348.3	1.3	Not available					
20-29 ชั่วโมง	3,220.8	73.9	173.7	881.7	1,257.8	826.9	6.9	20-29 hours					
มี	210.5	0.9	4.1	83.3	74.1	48.0	0.1	Available					
ไม่มี	3,010.3	73.0	169.6	798.4	1,183.7	778.9	6.8	Not available					
30-34 ชั่วโมง	1,976.1	48.5	71.6	738.5	642.3	472.4	2.8	30-34 hours					
มี	109.6	0.4	2.2	57.9	31.9	17.2	0.1	Available					
ไม่มี	1,866.4	48.1	69.3	680.6	610.4	455.2	2.7	Not available					
35-39 ชั่วโมง	3,623.4	35.7	1,382.9	412.0	1,044.1	742.3	6.4	35-39 hours					
มี	86.4	-	9.2	18.7	39.2	19.4	-	Available					
ไม่มี	3,537.0	35.7	1,373.7	393.4	1,004.9	722.9	6.4	Not available					
40-49 ชั่วโมง	13,374.8	340.9	1,142.1	6,781.5	3,134.5	1,959.9	16.0	40-49 hours					
มี	184.3	3.8	9.2	95.4	57.2	18.6	-	Available					
ไม่มี	13,190.4	337.1	1,132.8	6,686.1	3,077.3	1,941.2	16.0	Not available					
50 ชั่วโมงขึ้นไป	11,474.6	435.8	336.3	4,199.6	4,339.9	2,120.9	42.1	50 hours and over					
มี	72.7	0.8	1.7	24.4	35.1	9.6	1.2	Available					
ไม่มี	11,401.9	435.0	334.6	4,175.2	4,304.8	2,111.3	41.0	Not available					

ตารางที่ 11 จำนวนผู้มีงานทำ จำแนกตามกลุ่มอายุ จำนวนชั่วโมงทำงานต่อสัปดาห์ การมีเวลาเหลือพอและต้องการทำงานเพิ่มขึ้น และเพศ ทวีราชอาณาจักร

TABLE 11 EMPLOYED PERSONS BY AGE GROUP, HOURS WORKED PER WEEK, AVAILABILITY FOR ADDITIONAL WORK AND SEX, WHOLE KINGDOM

ไตรมาสที่ 1/2552 : Quarter 1/2009

หน่วยเป็นพัน : In Thousands

จำนวนชั่วโมงทำงาน เพศ และ การมีเวลาเหลือพอ และต้องการทำงานเพิ่มขึ้น	รวม Total	กลุ่มอายุ Age Group						HOURS WORKED, SEX AND AVAILABILITY FOR ADDITIONAL WORK		
		15-19	20-24	25-29	30-34	35-39	40-49	50-59	>= 60	TOTAL
ยอดรวม	36,502.8	1,189.4	3,340.5	4,394.9	4,738.0	4,911.6	9,246.2	5,966.7	2,715.5	2,715.5
มี	1,042.3	44.8	135.8	119.6	160.3	137.8	281.0	131.5	31.4	Available
ไม่มี	35,460.5	1,144.6	3,204.7	4,275.3	4,577.7	4,773.8	8,965.2	5,835.2	2,684.2	Not available
มีงานประจำแต่ไม่ได้ทำงาน	976.7	20.2	78.6	72.1	107.5	105.9	267.8	191.3	133.4	With job not work
มี	158.0	4.6	11.6	11.0	24.7	21.1	52.7	27.3	5.1	Available
ไม่มี	818.7	15.6	67.0	61.1	82.8	84.9	215.1	164.0	128.3	Not available
1-9 ชั่วโมง	313.3	39.5	30.5	30.2	32.9	25.1	52.0	57.8	45.3	1-9 hours
มี	50.1	7.0	5.8	5.5	5.7	5.9	6.4	11.7	2.1	Available
ไม่มี	263.3	32.5	24.7	24.8	27.2	19.2	45.6	46.1	43.2	Not available
10-19 ชั่วโมง	1,543.0	101.9	133.5	185.4	159.0	166.7	330.8	287.6	178.1	10-19 hours
มี	170.6	6.5	21.6	24.5	25.7	24.7	41.3	20.1	6.1	Available
ไม่มี	1,372.5	95.4	111.9	160.9	133.3	142.0	289.5	267.5	171.9	Not available
20-29 ชั่วโมง	3,220.8	135.3	310.0	327.4	313.3	385.3	739.3	616.7	393.6	20-29 hours
มี	210.5	9.6	34.4	24.6	26.4	29.6	54.8	27.5	3.8	Available
ไม่มี	3,010.3	125.7	275.7	302.8	286.9	355.8	684.5	589.2	389.7	Not available
30-34 ชั่วโมง	1,976.1	71.8	209.4	229.2	246.6	247.0	454.2	337.8	180.1	30-34 hours
มี	109.6	5.0	16.5	10.6	21.0	11.5	26.7	13.7	4.7	Available
ไม่มี	1,866.4	66.8	192.9	218.7	225.6	235.6	427.5	324.1	175.4	Not available
35-39 ชั่วโมง	3,623.4	82.6	291.6	416.1	435.7	442.2	960.4	716.1	278.8	35-39 hours
มี	86.4	5.0	6.2	15.6	14.0	9.8	23.5	8.9	3.4	Available
ไม่มี	3,537.0	77.6	285.4	400.6	421.7	432.4	936.9	707.1	275.4	Not available
40-49 ชั่วโมง	13,374.8	410.8	1,297.2	1,806.2	1,975.3	1,895.8	3,334.7	1,897.4	757.4	40-49 hours
มี	184.3	6.0	24.7	19.1	35.4	26.4	50.0	17.4	5.2	Available
ไม่มี	13,190.4	404.9	1,272.4	1,787.1	1,939.8	1,869.4	3,284.7	1,880.0	752.2	Not available
50 ชั่วโมงขึ้นไป	11,474.6	327.4	989.7	1,328.3	1,467.8	1,643.4	3,106.9	1,862.0	749.1	50 hours and over
มี	72.7	1.2	15.0	8.8	7.4	8.8	25.6	4.8	1.0	Available
ไม่มี	11,401.9	326.1	974.7	1,319.5	1,460.4	1,634.6	3,081.3	1,857.2	748.1	Not available

ตารางที่ 11 จำนวนผู้จ้างทำ อื่นตามกลุ่มอายุ จำนวนชั่วโมงทำงานต่อสัปดาห์ การมีอาหหรือพอจะต้องทำงานเพิ่มขึ้น และเพศ ทั้งราชอาณาจักร

TABLE 11 EMPLOYED PERSONS BY AGE GROUP, HOURS WORKED PER WEEK, AVAILABILITY FOR ADDITIONAL WORK AND SEX, WHOLE KINGDOM

เพศ และ การมีอาหหรือพอ และต้องการทำงานเพิ่มขึ้น	รวม	กลุ่มอายุ Age Group							HOURS WORKED, SEX AND AVAILABILITY FOR ADDITIONAL WORK		
		15-19	20-24	25-29	30-34	35-39	40-49	50-59	>= 60	MALE	FEMALE
ชาย	19,959.1	778.3	1,885.4	2,430.7	2,531.7	2,559.8	4,850.8	3,285.6	1,636.9	1,636.9	MALE
มี	644.8	90.0	83.7	100.9	74.5	165.0	82.4	82.4	20.2	20.2	Available
ไม่มี	19,314.3	780.2	1,795.4	2,347.0	2,430.8	4,685.7	3,203.2	3,203.2	1,616.7	1,616.7	Not available
มีงานประจำแต่ไม่ได้ทำงาน	586.0	38.7	41.2	64.0	59.8	150.5	119.5	119.5	99.5	99.5	With job not work
มี	104.1	6.6	7.0	17.9	11.8	34.7	19.0	19.0	4.5	4.5	Available
ไม่มี	481.8	10.2	32.1	34.2	46.0	115.8	100.5	100.5	95.0	95.0	Not available
1-9 ชั่วโมง	145.0	17.8	15.4	14.4	18.6	20.3	27.2	19.3	19.3	19.3	1-9 hours
มี	26.4	1.8	3.2	2.5	4.8	3.1	6.7	6.7	0.4	0.4	Available
ไม่มี	118.6	16.1	12.2	11.9	13.8	8.0	20.6	20.6	18.9	18.9	Not available
10-19 ชั่วโมง	787.1	59.1	76.1	103.0	80.3	157.0	135.6	135.6	98.1	98.1	10-19 hours
มี	96.3	4.7	15.7	15.9	14.6	10.6	10.2	10.2	2.5	2.5	Available
ไม่มี	690.8	54.4	60.4	87.1	65.7	67.5	125.4	125.4	95.6	95.6	Not available
20-29 ชั่วโมง	1,686.5	95.4	186.8	175.2	146.9	201.9	346.2	302.7	231.4	231.4	20-29 hours
มี	140.6	7.4	24.3	20.6	11.1	19.7	35.0	19.5	3.0	3.0	Available
ไม่มี	1,545.9	88.0	162.5	154.5	135.8	182.1	311.3	283.2	228.5	228.5	Not available
30-34 ชั่วโมง	1,065.8	51.3	110.2	135.6	142.1	122.3	220.2	177.3	106.9	106.9	30-34 hours
มี	63.6	3.7	6.5	7.8	13.5	7.3	13.9	7.6	3.3	3.3	Available
ไม่มี	1,002.2	47.5	103.7	127.8	128.7	115.0	206.3	169.7	103.6	103.6	Not available
35-39 ชั่วโมง	1,853.2	53.4	158.7	194.0	218.3	222.7	468.8	383.6	153.6	153.6	35-39 hours
มี	53.8	3.5	3.1	10.8	11.0	4.6	11.9	6.8	2.1	2.1	Available
ไม่มี	1,799.4	49.9	155.6	183.3	207.3	218.1	456.9	376.8	151.5	151.5	Not available
40-49 ชั่วโมง	7,286.3	277.7	705.0	985.4	1,035.5	977.3	1,754.2	1,088.9	462.3	462.3	40-49 hours
มี	111.5	4.2	17.3	11.7	23.2	13.2	29.6	8.7	3.6	3.6	Available
ไม่มี	7,174.7	273.5	687.7	973.7	1,012.4	964.0	1,724.5	1,080.1	458.8	458.8	Not available
50 ชั่วโมงขึ้นไป	6,549.3	210.9	594.5	781.9	826.0	885.7	1,733.7	1,050.8	465.8	465.8	50 hours and over
มี	48.5	0.2	13.3	7.4	4.7	3.3	14.9	3.8	1.0	1.0	Available
ไม่มี	6,500.8	210.7	581.2	774.5	821.3	882.4	1,718.8	1,046.9	464.9	464.9	Not available
หญิง	16,543.7	411.2	1,455.1	1,964.2	2,206.3	2,351.8	4,395.4	2,681.1	1,078.7	1,078.7	FEMALE
มี	397.5	16.8	45.8	35.9	59.5	63.3	116.0	49.2	11.2	11.2	Available
ไม่มี	16,146.2	394.4	1,409.3	1,928.3	2,146.9	2,288.5	4,279.4	2,632.0	1,067.5	1,067.5	Not available
มีงานประจำแต่ไม่ได้ทำงาน	390.8	7.4	39.9	30.9	43.5	46.1	117.3	71.8	33.9	33.9	With job not work
มี	53.9	2.1	5.0	3.9	6.7	9.3	18.0	8.3	0.6	0.6	Available
ไม่มี	336.9	5.4	34.9	26.9	36.8	36.8	99.3	63.5	33.2	33.2	Not available
1-9 ชั่วโมง	168.4	21.7	15.1	15.8	14.3	13.1	31.8	30.6	26.0	26.0	1-9 hours
มี	23.7	5.3	2.6	3.0	0.9	1.9	3.3	5.0	1.7	1.7	Available
ไม่มี	144.6	16.5	12.5	12.8	13.4	11.2	28.5	25.5	24.3	24.3	Not available
10-19 ชั่วโมง	755.9	42.9	57.4	82.4	78.8	88.7	173.8	152.0	80.0	80.0	10-19 hours
มี	74.3	1.8	5.9	8.6	11.1	14.1	19.2	9.9	3.6	3.6	Available
ไม่มี	681.7	41.1	51.5	73.8	67.7	74.6	154.6	142.1	76.4	76.4	Not available
20-29 ชั่วโมง	1,534.4	39.9	123.2	152.2	166.4	183.4	393.1	314.0	162.1	162.1	20-29 hours
มี	69.9	2.2	10.0	3.9	15.3	9.8	19.8	8.0	0.9	0.9	Available
ไม่มี	1,464.4	37.7	113.2	148.3	151.1	173.6	373.3	306.0	161.3	161.3	Not available
30-34 ชั่วโมง	910.3	20.5	99.3	93.6	104.5	124.7	234.0	160.5	73.2	73.2	30-34 hours
มี	46.0	1.2	10.0	7.6	7.6	4.2	12.9	6.1	1.4	1.4	Available
ไม่มี	864.2	19.3	89.2	90.9	96.9	120.5	221.2	154.4	71.8	71.8	Not available
35-39 ชั่วโมง	1,770.3	29.2	132.9	222.1	217.4	219.5	491.5	332.4	125.2	125.2	35-39 hours
มี	32.7	1.5	3.1	4.8	5.2	5.2	11.6	2.1	1.4	1.4	Available
ไม่มี	1,737.6	27.7	129.9	217.3	214.4	214.3	479.9	330.3	123.9	123.9	Not available
40-49 ชั่วโมง	6,088.5	133.1	592.2	820.8	939.7	918.5	1,580.6	808.6	295.0	295.0	40-49 hours
มี	72.8	1.8	7.5	7.4	12.3	13.2	20.4	8.7	1.6	1.6	Available
ไม่มี	6,015.7	131.4	584.7	813.4	927.5	905.4	1,560.2	799.9	293.4	293.4	Not available
50 ชั่วโมงขึ้นไป	4,925.3	116.5	395.2	546.4	641.8	757.7	1,373.3	811.3	283.3	283.3	50 hours and over
มี	24.2	1.0	1.7	1.4	2.7	5.6	10.8	1.0	0.1	0.1	Available
ไม่มี	4,901.1	115.4	393.5	545.0	639.1	752.2	1,362.5	810.2	283.2	283.2	Not available

ไตรมาสที่ 1/2552 : Quarter 1/2009

หน่วยเป็นพัน : In Thousands

ตารางที่ 12 จำนวนผู้ว่างงาน ที่ทำงานทำ อันแนกตามระยะเวลาที่ทำงานทำ ระดับการศึกษาที่สำเร็จ และเพศ ทั้งราชอาณาจักร

TABLE 12 UNEMPLOYED PERSONS, SEEKING JOP BY DURATION OF SEEKING JOP, LEVEL OF EDUCATIONAL ATTAINMENT AND SEX, WHOLE KINGDOM

ไตรมาสที่ 1/2552 : Quarter 1/2009

หน่วยเป็นคน : Person

ระดับการศึกษาที่สำเร็จ	รวม	ระยะเวลาที่ทำงานทำ						Duration of seeking job			LEVEL OF EDUCATIONAL ATTAINMENT	
		< 1 เดือน	1 - 2.9 เดือน	3 - 5.9 เดือน	6 - 8.9 เดือน	9 - 11.9 เดือน	>=12 เดือน	ไม่ทราบ	Unknown	TOTAL		
Total	Month	Months	Months	Months	Months	Months	Months	Months	Months	Months	Unknown	ATTAINMENT
ยอดรวม	163,159	65,851	40,862	25,722	11,228	2,153	17,343	-	-	-	-	TOTAL
ไม่มีการศึกษา	407	-	407	-	-	-	-	-	-	-	-	No education
ต่ำกว่าประถมศึกษา	4,521	2,085	1,921	203	160	-	152	-	-	-	-	Less than Elementary
ประถมศึกษา	25,003	8,616	5,142	8,723	1,412	320	790	-	-	-	-	Elementary
มัธยมศึกษาตอนต้น	36,153	12,333	11,145	6,693	3,071	231	2,680	-	-	-	-	Lower Secondary
มัธยมศึกษาตอนปลาย	41,771	21,995	11,889	1,561	2,495	508	3,323	-	-	-	-	Upper Secondary Level
สายสามัญ	28,311	13,044	8,593	856	2,495	-	3,323	-	-	-	-	General/Academic
สายอาชีวศึกษา	13,461	8,952	3,296	705	-	508	-	-	-	-	-	Vocational
สาขาวิชาการศึกษา	-	-	-	-	-	-	-	-	-	-	-	Teacher Training
อุดมศึกษา	54,243	19,762	10,358	8,541	4,089	1,094	10,399	-	-	-	-	Higher Level
สาขาวิชาการ	35,381	8,362	7,349	6,965	3,787	1,094	7,824	-	-	-	-	Academic
สาขาวิชาชีพ	16,640	10,650	2,020	1,516	302	-	2,152	-	-	-	-	Higher Technical Education
สาขาวิชาการศึกษา	2,222	749	989	60	-	-	424	-	-	-	-	Teacher Training
อื่นๆ ^{1/}	-	-	-	-	-	-	-	-	-	-	-	Others
ไม่ทราบ	1,060	1,060	-	-	-	-	-	-	-	-	-	Unknown

^{1/} รวมอาชีวาระยะสั้น / Including Short Course Vocational

ตารางที่ 12 จำนวนผู้ว่างงาน ที่ทำงานทำ จำนวนตามระยะเวลาที่ทำงานทำ ระดับการศึกษาที่สำเร็จ และเพศ ทั้งราชอาณาจักร

TABLE 12 UNEMPLOYED PERSONS, SEEKING JOP BY DURATION OF SEEKING JOP, LEVEL OF EDUCATIONAL ATTAINMENT AND SEX, WHOLE KINGDOM

ไตรมาสที่ 1/2552 : Quarter 1/2009

หน่วยเป็น千人 : Person

ระดับการศึกษาที่สำเร็จ	รวม	ระยะเวลาที่ทำงานทำ Duration of seeking job						LEVEL OF EDUCATIONAL ATTAINMENT	
		< 1 เดือน	1 - 2.9 เดือน	3 - 5.9 เดือน	6 - 8.9 เดือน	9 - 11.9 เดือน	>=12 เดือน		ไม่ทราบ
Total	Month	Months	Months	Months	Months	Months	Months	Unknown	
ชาย	96,490	40,058	24,530	15,695	4,963	1,165	10,079	-	MALE
ไม่มีการศึกษา	367	-	367	-	-	-	-	-	No education
ต่ำกว่าประถมศึกษา	3,235	1,660	1,060	203	160	-	152	-	Less than Elementary
ประถมศึกษา	21,041	7,350	4,487	6,806	1,412	320	666	-	Elementary
มัธยมศึกษาตอนต้น	20,541	7,577	7,247	2,241	3,028	231	217	-	Lower Secondary
มัธยมศึกษาตอนปลาย	20,344	11,040	6,133	634	-	-	2,537	-	Upper Secondary Level
สามัญ	13,999	6,655	4,640	167	-	-	2,537	-	General/Academic
สองวีศึกษา	6,345	4,385	1,493	467	-	-	-	-	Vocational
สาขาการศึกษา	-	-	-	-	-	-	-	-	Teacher Training
อุดมศึกษา	29,902	11,371	5,236	5,811	363	614	6,507	-	Higher Level
สาขาการ	16,300	2,975	3,422	4,515	61	614	4,713	-	Academic
สาขาวิชาชีพ	12,232	7,831	1,009	1,296	302	-	1,794	-	Higher Technical Education
สาขาการศึกษา	1,370	565	805	-	-	-	-	-	Teacher Training
อื่นๆ 1/	-	-	-	-	-	-	-	-	Others 1/
ไม่ทราบ	1,060	1,060	-	-	-	-	-	-	Unknown
หญิง	66,669	25,793	16,332	10,027	6,265	988	7,264	-	FEMALE
ไม่มีการศึกษา	39	-	39	-	-	-	-	-	No education
ต่ำกว่าประถมศึกษา	1,286	425	861	-	-	-	-	-	Less than Elementary
ประถมศึกษา	3,961	1,265	655	1,917	-	-	124	-	Elementary
มัธยมศึกษาตอนต้น	15,612	4,756	3,898	4,453	43	-	2,462	-	Lower Secondary
มัธยมศึกษาตอนปลาย	21,429	10,956	5,757	927	2,495	508	786	-	Upper Secondary Level
สามัญ	14,311	6,389	3,953	688	2,495	-	786	-	General/Academic
สองวีศึกษา	7,117	4,567	1,803	239	-	508	-	-	Vocational
สาขาการศึกษา	-	-	-	-	-	-	-	-	Teacher Training
อุดมศึกษา	24,341	8,391	5,122	2,730	3,726	480	3,892	-	Higher Level
สาขาการ	19,080	5,387	3,927	2,450	3,726	480	3,110	-	Academic
สาขาวิชาชีพ	4,408	2,820	1,010	220	-	-	358	-	Higher Technical Education
สาขาการศึกษา	852	184	184	60	-	-	424	-	Teacher Training
อื่นๆ 1/	-	-	-	-	-	-	-	-	Others 1/
ไม่ทราบ	-	-	-	-	-	-	-	-	Unknown

1/ รวมอาชีพระยะสั้น 1/ Including Short Course Vocational

ตารางที่ 13 จำนวนผู้ว่างงาน ที่เคยทำงานมาก่อน จำแนกตามอาชีพที่ทำงานครั้งสุดท้าย และเพศ ทั้งราชอาณาจักร
 TABLE 13 UNEMPLOYED PERSONS, EVER WORKED BY LAST OCCUPATION, LAST INDUSTRY AND SEX, WHOLE KINGDOM

ไตรมาสที่ 1/2552 : Quarter 1/2009

หน่วยเป็นคน : Person

อาชีพที่ทำงานครั้งสุดท้าย	อุตสาหกรรมที่ทำงานครั้งสุดท้าย Last Industry										TOTAL
	รวม	เกษตรกรรม	การประมง	เหมืองแร่ เหมืองหิน	การผลิต	ไฟฟ้า ก๊าซ และประปา	การก่อสร้าง	การขายส่ง การขายปลีก	โรงแรม และภัตตาคาร	การขนส่ง	
	Total	Agriculture	Fishing	Mining & Quarrying	Manufac- turing	Electricity, Gas & Water supply	Construction	Wholesale & Retail trade	Hotels & Restaurants	Transport	
ยอดรวม	600,193	128,714	2,201	792	179,183	2,816	100,210	79,875	30,195	20,139	
1. ผู้มีวุฒิคุณหมย ข้าราชการระดับอาวุโส และผู้จัดการ	2,116	-	-	-	341	-	1,287	445	43	-	1. Legislators, senior officials and managers
2. ผู้ประกอบวิชาชีพด้านต่างๆ	9,330	-	-	-	648	-	622	553	45	-	2. Professionals
3. ผู้ประกอบวิชาชีพด้านเทคนิคสาขาต่างๆ และอาชีพที่เกี่ยวข้อง	30,482	-	-	-	10,509	-	414	2,666	2,097	1,909	3. Technicians and associate professionals
4. เสมียน	38,039	-	-	-	11,632	81	2,088	11,917	1,058	1,749	4. Clerks
5. พนักงานบริการและพนักงานในร้านค้า และตลาด	76,691	-	-	-	243	-	-	40,906	22,706	1,843	5. Service workers and shop and market sales workers
6. ผู้ปฏิบัติงานที่มีฝีมือ ในด้านการเกษตร และการประมง	83,739	80,472	2,076	-	406	-	-	-	362	-	6. Skilled agricultural and fishery workers
7. ผู้ปฏิบัติงานด้านความสามารทางฝีมือ และธุรกิจการค้าที่เกี่ยวข้อง	108,219	-	-	165	39,565	595	56,996	7,751	46	2,551	7. Craft and related trades workers
8. ผู้ปฏิบัติการโรงงานและเครื่องจักร และผู้ที่ปฏิบัติงานด้านการประกอบ	115,505	272	-	627	97,092	1,290	1,121	3,560	-	11,236	8. Plant and machine operators and assemblers
9. อาชีพขั้นพื้นฐานต่างๆ ในด้านการขาย และการให้บริการ	134,685	47,970	125	-	18,746	850	37,683	12,078	3,838	852	9. Elementary occupations
10. คนงานซึ่งมิได้จำแนกไว้ในหมวดอื่น	1,391	-	-	-	-	-	-	-	-	-	10. Workers not classifiable by occupation

ตารางที่ 13 จำนวนผู้ว่างงานที่เคยทำงานมาก่อน จำแนกตามอาชีพที่ทำงานครั้งสุดท้าย อุตสาหกรรมที่ทำงานครั้งสุดท้าย และเพศ ที่ราชอาณาจักร (ต่อ)

TABLE 13 UNEMPLOYED PERSONS, EVER WORKED BY LAST OCCUPATION, LAST INDUSTRY AND SEX, WHOLE KINGDOM (Contd.)

ไตรมาสที่ 1/2552 : Quarter 1/2009

หน่วยเป็นคน : Person

อาชีพที่ทำงานครั้งสุดท้าย	อุตสาหกรรมที่ทำงานครั้งสุดท้าย (ต่อ) Last Industry (Contd.)										TOTAL
	สื่อกลางทางการเงิน Financial intermediation	อสังหาริมทรัพย์และการให้เช่า Real estate & Renting	บริหารราชการและป้องกันประเทศ Public administration & Defence	การศึกษา Education	ด้านสุขภาพและสังคมสงเคราะห์ Health & Social work	บริการชุมชนสังคม Other community & Social	ลูกจ้างในครัวเรือนส่วนบุคคล Private households with employed persons	องค์กรระหว่างประเทศ Extra-territorial organizations	ไม่ทราบ	LAST OCCUPATION	
ยอดรวม	6,386	10,673	7,969	5,801	4,789	16,403	2,115	-	-	1,932	
1. ผู้บัญญัติกฎหมาย ข้าราชการระดับอาวุโส และผู้จัดการ	-	-	-	-	-	-	-	-	-	-	1. Legislators, senior officials and managers
2. ผู้ประกอบวิชาชีพด้านต่างๆ	247	1,628	249	4,816	419	103	-	-	-	-	2. Professionals
3. ผู้ประกอบวิชาชีพด้านเทคนิคสาขาต่างๆ และอาชีพที่เกี่ยวข้อง	2,004	3,709	1,008	-	1,813	4,353	-	-	-	-	3. Technicians and associate professionals
4. เสมียน	4,135	550	3,479	638	-	712	-	-	-	-	4. Clerks
5. พนักงานบริการและพนักงานในร้านค้าและตลาด	-	2,812	2,021	169	2,109	3,591	291	-	-	-	5. Service workers and shop and market sales workers
6. ผู้ปฏิบัติงานที่มีฝีมือในด้านการเกษตรและการประมง	-	-	-	82	-	341	-	-	-	-	6. Skilled agricultural and fishery workers
7. ผู้ปฏิบัติงานด้านความสามารถทางฝีมือและธุรกิจการค้าที่เกี่ยวข้อง	-	336	-	-	-	214	-	-	-	-	7. Craft and related trades workers
8. ผู้ปฏิบัติการโรงงานและเครื่องจักรและผู้ปฏิบัติงานด้านการประกอบ	-	220	-	-	-	87	-	-	-	-	8. Plant and machine operators and assemblers
9. อาชีพขั้นพื้นฐานต่างๆ ในด้านการขายและการให้บริการ	-	1,419	1,212	97	448	7,001	1,824	-	-	542	9. Elementary occupations
10. คนงานซึ่งมิได้จัดแบ่งไว้เป็นหมวดอื่น	-	-	-	-	-	-	-	-	-	1,391	10. Workers not classifiable by occupation

ตารางที่ 13 จำนวนผู้ว่างงาน ที่เคยทำงานก่อน จ้างตามอาชีพที่ครั้งสุดท้ายอุตสาหกรรมที่ครั้งสุดท้าย และเพศ ทั้งราชอาณาจักร
TABLE 13 UNEMPLOYED PERSONS, EVER WORKED BY LAST OCCUPATION, LAST INDUSTRY AND SEX, WHOLE KINGDOM

ไตรมาสที่ 1/2552 : Quarter 1/2009

หน่วยนับ : Person

อาชีพที่ครั้งสุดท้าย	อุตสาหกรรมที่ครั้งสุดท้าย										รวม	LAST OCCUPATION
	เกษตรกรรม	การประมง	เหมืองแร่ เหมืองหิน	การผลิต	ไฟฟ้า ก๊าซ และประปา	การก่อสร้าง	การขายปลีก Wholesale & Retail trade	โรงแรม และภัตตาคาร Hotels & Restaurants	การขนส่ง	การขนส่ง Transport & Communi- & Communi- cation		
ชาย	59,367	1,767	792	108,103	2,816	87,133	42,575	11,560	16,551	MALE		
1. ผู้ปฏิบัติงานในข้าราชการระดับอาวุโสและผู้จัดการ	-	-	-	341	-	1,287	-	-	-	-	1. Legislators, senior officials and managers	
2. ผู้ประกอบวิชาชีพด้านต่างๆ	-	-	-	356	-	622	383	45	-	-	2. Professionals	
3. ผู้ประกอบวิชาชีพด้านเทคนิคสาขาต่างๆ และอาชีพที่เกี่ยวข้อง	-	-	-	2,425	-	414	855	238	-	-	3. Technicians and associate professionals	
4. เติมน	-	-	-	5,402	81	1,085	5,864	332	966	966	4. Clerks	
5. พนักงานบริการและพนักงานในร้านค้าและตลาด	-	-	-	-	-	-	14,175	8,364	946	946	5. Service workers and shop and market sales workers	
6. ผู้ปฏิบัติงานที่มีฝีมือในด้านเกษตรกรรมและการประมง	38,769	1,642	-	406	-	-	-	362	-	-	6. Skilled agricultural and fishery workers	
7. ผู้ปฏิบัติงานด้านความงามหรือช่างฝีมือและธุรกิจการที่ที่เกี่ยวข้อง	-	-	165	32,673	595	53,181	7,515	46	2,551	2,551	7. Craft and related trades workers	
8. ผู้ปฏิบัติการโรงงานและเครื่องจักรและผู้ปฏิบัติงานด้านการประกอบ	272	-	627	56,566	1,290	1,121	3,560	-	11,236	11,236	8. Plant and machine operators and assemblers	
9. อาชีพขั้นพื้นฐานต่างๆ ในด้านการขายและการให้บริการ	20,326	125	-	9,934	850	29,424	10,223	2,174	852	852	9. Elementary occupations	
10. คนงานซึ่งมิได้จำแนกไว้ในหมวดอื่น	-	-	-	-	-	-	-	-	-	-	10. Workers not classifiable by occupation	
หญิง	69,347	434	-	71,079	-	13,077	37,301	18,635	3,589	FEMALE		
1. ผู้ปฏิบัติงานในข้าราชการระดับอาวุโสและผู้จัดการ	-	-	-	-	-	-	445	43	-	-	1. Legislators, senior officials and managers	
2. ผู้ประกอบวิชาชีพด้านต่างๆ	-	-	-	292	-	-	170	-	-	-	2. Professionals	
3. ผู้ประกอบวิชาชีพด้านเทคนิคสาขาต่างๆ และอาชีพที่เกี่ยวข้อง	-	-	-	8,084	-	-	1,811	1,860	1,909	1,909	3. Technicians and associate professionals	
4. เติมน	-	-	-	6,230	-	1,003	6,053	726	783	783	4. Clerks	
5. พนักงานบริการและพนักงานในร้านค้าและตลาด	-	-	-	243	-	-	26,731	14,342	896	896	5. Service workers and shop and market sales workers	
6. ผู้ปฏิบัติงานที่มีฝีมือในด้านเกษตรกรรมและการประมง	41,703	434	-	-	-	-	-	-	-	-	6. Skilled agricultural and fishery workers	
7. ผู้ปฏิบัติงานด้านความงามหรือช่างฝีมือและธุรกิจการที่ที่เกี่ยวข้อง	-	-	-	6,892	-	3,815	236	-	-	-	7. Craft and related trades workers	
8. ผู้ปฏิบัติการโรงงานและเครื่องจักรและผู้ปฏิบัติงานด้านการประกอบ	-	-	-	40,526	-	-	-	-	-	-	8. Plant and machine operators and assemblers	
9. อาชีพขั้นพื้นฐานต่างๆ ในด้านการขายและการให้บริการ	27,644	-	-	8,812	-	8,259	1,855	1,664	-	-	9. Elementary occupations	
10. คนงานซึ่งมิได้จำแนกไว้ในหมวดอื่น	-	-	-	-	-	-	-	-	-	-	10. Workers not classifiable by occupation	

ตารางที่ 13 จำนวนผู้ว่างงาน ที่เคยทำงานมาก่อน จำนวนคนตามอาชีพที่ทำงานครั้งสุดท้าย อุตสาหกรรมที่ทำงานครั้งสุดท้าย และเพศ ทั้งราชอาณาจักร (ต่อ)
TABLE 13 UNEMPLOYED PERSONS, EVER WORKED BY LAST OCCUPATION, LAST INDUSTRY AND SEX, WHOLE KINGDOM (Contd.)

ไตรมาสที่ 1/2552 : Quarter 1/2009

หน่วยนับ : Person

อาชีพที่ทำงานครั้งสุดท้าย	อุตสาหกรรมที่ทำงานครั้งสุดท้าย (ต่อ) Last Industry (Contd.)										ไม่ทราบ Unknown	LAST OCCUPATION
	สื่อกลางทางการเงิน Financial intermediation	อสังหาริมทรัพย์และการให้เช่า Real estate & Renting	บริหารราชการและป้องกันประเทศ Public administration & Defence	การศึกษา Education	ด้านสุขภาพและสังคมสงเคราะห์ Health & Social work	ชุมชนสังคม Other community & Social	ครัวเรือนส่วนตัว Private households with employed persons	องค์กรระหว่างประเทศ Extra-territorial organizations	องค์กร	ไม่ทราบ		
ชาย	3,555	5,857	4,528	4,228	1,761	10,320	172	-	-	-	1,932	MALE
1. ผู้บัญญัติกฎหมาย ข้าราชการระดับอาวุโสและผู้จัดการ	-	-	-	-	-	-	-	-	-	-	-	1. Legislators, senior officials and managers
2. ผู้ประกอบวิชาชีพด้านต่างๆ	247	914	209	3,918	-	67	-	-	-	-	-	2. Professionals
3. ผู้ประกอบวิชาชีพด้านเทคนิคสาขาต่างๆ และอาชีพที่เกี่ยวข้อง	950	1,711	65	-	-	3,937	-	-	-	-	-	3. Technicians and associate professionals
4. เติมน้ำมัน	2,358	-	1,523	227	-	-	-	-	-	-	-	4. Clerks
5. พนักงานบริการและพนักงานในร้านค้าและตลาด	-	2,749	2,021	-	1,669	1,253	-	-	-	-	-	5. Service workers and shop and market sales workers
6. ผู้ปฏิบัติงานที่มีฝีมือในด้านเกษตรและกรประมง	-	-	-	82	-	341	-	-	-	-	-	6. Skilled agricultural and fishery workers
7. ผู้ปฏิบัติงานด้านความสามารถทางฝีมือและธุรกิจที่เกี่ยวข้อง	-	179	-	-	-	214	-	-	-	-	-	7. Craft and related trades workers
8. ผู้ปฏิบัติการ โรงงานและเครื่องจักรและผู้ปฏิบัติงานด้านการประกอบ	-	220	-	-	-	87	-	-	-	-	-	8. Plant and machine operators and assemblers
9. อาชีพขั้นพื้นฐานต่างๆ ในด้านการขายและกรให้บริการ	-	85	710	-	92	4,420	172	-	-	-	542	9. Elementary occupations
10. คนงานซึ่งมิได้จำแนกไว้ในหมวดอื่น	-	-	-	-	-	-	-	-	-	-	1,391	10. Workers not classifiable by occupation
หญิง	2,831	4,816	3,440	1,574	3,027	6,082	1,943	-	-	-	-	FEMALE
1. ผู้บัญญัติกฎหมาย ข้าราชการระดับอาวุโสและผู้จัดการ	-	-	-	-	-	-	-	-	-	-	-	1. Legislators, senior officials and managers
2. ผู้ประกอบวิชาชีพด้านต่างๆ	-	714	40	898	419	36	-	-	-	-	-	2. Professionals
3. ผู้ประกอบวิชาชีพด้านเทคนิคสาขาต่างๆ และอาชีพที่เกี่ยวข้อง	1,054	1,998	943	-	1,813	416	-	-	-	-	-	3. Technicians and associate professionals
4. เติมน้ำมัน	1,777	550	1,956	410	-	712	-	-	-	-	-	4. Clerks
5. พนักงานบริการและพนักงานในร้านค้าและตลาด	-	63	-	169	440	2,338	291	-	-	-	-	5. Service workers and shop and market sales workers
6. ผู้ปฏิบัติงานที่มีฝีมือในด้านเกษตรและกรประมง	-	-	-	-	-	-	-	-	-	-	-	6. Skilled agricultural and fishery workers
7. ผู้ปฏิบัติงานด้านความสามารถทางฝีมือและธุรกิจที่เกี่ยวข้อง	-	157	-	-	-	-	-	-	-	-	-	7. Craft and related trades workers
8. ผู้ปฏิบัติการ โรงงานและเครื่องจักรและผู้ปฏิบัติงานด้านการประกอบ	-	-	-	-	-	-	-	-	-	-	-	8. Plant and machine operators and assemblers
9. อาชีพขั้นพื้นฐานต่างๆ ในด้านการขายและกรให้บริการ	-	1,333	501	97	356	2,581	1,652	-	-	-	-	9. Elementary occupations
10. คนงานซึ่งมิได้จำแนกไว้ในหมวดอื่น	-	-	-	-	-	-	-	-	-	-	-	10. Workers not classifiable by occupation

ตารางที่ 14 จำนวนลูกจ้าง จำนวนค่าจ้างเฉลี่ย ผลประโยชน์ที่ได้รับ อุตสาหกรรม และเพศ ทั้งราชอาณาจักร
TABLE 14 EMPLOYEE BY AVERAGE WAGE, FRINGE BENEFIT, INDUSTRY AND SEX, WHOLE KINGDOM

ไตรมาสที่ 1/2552 : Quarter 1/2009

หน่วยเป็นพัน : In Thousands

อุตสาหกรรม	จำนวนลูกจ้าง Total Employee	ค่าจ้างเฉลี่ย		ลูกจ้างที่ได้รับผลประโยชน์ Employee Receive Fringe Benefit					INDUSTRY
		Average Wage	8,483.6	ได้รับเป็นเงิน In Cash	โบนัส Bonus	ค่าล่วงเวลา Overtime	เงินอื่นๆ Other Income	อาหาร Food	
ยอดรวม	17,102.2	8,483.6	1,190.8	2,510.2	1,448.8	268.5	703.1	537.3	TOTAL
1. เกษตรกรรม การค้าสัตว์ และการป่าไม้	2,459.6	3,624.8	20.0	35.0	165.4	3.5	82.3	66.6	1. Agriculture, hunting and forestry
2. การประมง	103.6	5,092.7	0.1	7.0	27.4	-	5.5	9.1	2. Fishing
3. การทำเหมืองแร่ และเหมืองหิน	39.8	11,108.3	7.0	5.9	4.4	4.6	2.5	0.8	3. Mining and quarrying
4. การผลิต	4,222.4	7,518.7	685.1	720.6	381.4	122.3	104.8	342.8	4. Manufacturing
5. การไฟฟ้า ก๊าซ และการประปา	101.6	21,290.5	10.1	22.3	0.6	0.6	4.5	0.9	5. Electricity, gas and water supply
6. การก่อสร้าง	2,128.6	5,640.3	44.8	40.9	68.7	2.3	84.7	37.6	6. Construction
7. การขนส่ง การขุดลอก การซ่อมแซมยานยนต์ รถจักรยานยนต์ ของใช้ส่วนบุคคล และของใช้ในครัวเรือน	2,128.6	7,746.6	123.4	233.7	180.2	40.9	70.7	23.4	7. Wholesale and retail trade, repair of motor vehicles motorcycles and personal and household goods
8. โรงแรม และภัตตาคาร	707.8	6,475.1	26.5	186.1	364.6	27.2	44.4	10.0	8. Hotel and restaurants
9. การขนส่ง สถานที่เก็บสินค้า และการคมนาคม	578.7	12,058.6	42.2	109.6	25.0	6.6	25.5	4.5	9. Transport, storage and communication
10. การเป็นสื่อกลางทางการเงิน	332.1	22,750.0	44.2	39.0	0.6	8.4	1.7	3.2	10. Financial intermediation
11. กิจกรรมด้านอสังหาริมทรัพย์ การให้เช่า และกิจกรรมทางธุรกิจ	551.5	12,568.0	36.9	42.8	19.8	13.4	18.1	6.7	11. Real estate, renting and business activities
12. การบริหารราชการ และการป้องกันประเทศ รวมทั้งการประกันสังคมภาคบังคับ	1,345.1	12,086.4	41.5	408.0	11.1	11.6	90.0	11.6	12. Public administration and defence, compulsory social security
13. การศึกษา	1,068.6	17,677.6	25.4	436.8	25.4	3.5	37.1	6.7	13. Education
14. งานด้านสุขภาพ และงานสังคมสงเคราะห์	606.3	11,574.8	13.8	143.9	11.8	5.9	44.4	2.0	14. Health and social work
15. กิจกรรมด้านบริการชุมชน และการบริการ ส่วนบุคคลอื่นๆ	457.2	6,533.9	11.8	68.7	49.8	9.6	19.6	4.1	15. Other community, social and personal service activity
16. ลูกจ้างในครัวเรือนส่วนบุคคล	248.0	4,872.4	10.8	10.0	111.5	8.0	66.2	7.3	16. Private households with employed persons
17. องค์กรระหว่างประเทศและองค์การต่างประเทศ อื่นๆ และสมาชิก	3.3	25,750.0	0.7	-	1.0	-	1.0	0.0	17. Extra-territorial organizations and bodies
18. ไม่ทราบ	19.5	15,699.1	3.5	0.3	-	-	0.3	-	18. Unknown

ตารางที่ 15 จำนวนลูกจ้างเอกชน จำนวนตามค่าจ้างเฉลี่ย ผลประโยชน์อื่นที่ได้รับ อุตสาหกรรม และเพศ ทั่วราชอาณาจักร
TABLE 15 PRIVATE EMPLOYEE BY AVERAGE WAGE, FRINGE BENEFIT, INDUSTRY AND SEX, WHOLE KINGDOM

ไตรมาสที่ 1/2552 : Quarter 1/2009

หน่วยเป็นพัน : In Thousands

อุตสาหกรรม	จำนวน ลูกจ้างเอกชน Private Employee	ค่าจ้างเฉลี่ย Average Wage	ลูกจ้างเอกชนที่ได้รับผลประโยชน์อื่น ๆ Private Employee Receive Fringe Benefit						INDUSTRY	
			ได้รับเป็นเงิน In Cash			ได้รับเป็นสิ่งของ In Kind				
			โบนัส Bonus	ค่าล่วงเวลา Overtime	เงินอื่น ๆ Other Income	อาหาร Food	เครื่องแต่งกาย Clothes	ที่อยู่อาศัย Housing		อื่นๆ Others
ยอดรวม	13,815.0	7,073.6	827.2	956.5	1,462.3	1,413.2	241.5	500.8	514.4	TOTAL
1. เกษตรกรรม การค้าสัตว์ และการป่าไม้	2,372.5	3,457.3	13.3	17.9	29.3	165.4	3.2	74.5	66.6	1. Agriculture, hunting and forestry
2. การประมง	102.9	5,073.8	1.4	0.1	6.4	27.4	-	4.9	9.1	2. Fishing
3. การทำเหมืองแร่ และเหมืองหิน	37.5	11,056.5	7.0	8.6	5.9	4.4	4.6	2.5	0.8	3. Mining and quarrying
4. การผลิต	4,204.9	7,452.7	468.0	684.5	717.9	381.4	122.1	100.8	342.8	4. Manufacturing
5. การไฟฟ้า ก๊าซ และการประปา	7.7	9,246.1	2.0	2.2	2.2	-	0.1	1.0	-	5. Electricity, gas and water supply
6. การก่อสร้าง	2,081.2	5,568.2	44.1	47.7	37.8	68.7	1.7	78.4	37.6	6. Construction
7. การขนส่ง การขุดลอก การซ่อมแซมยานยนต์ รถจักรยานยนต์ ของใช้ส่วนบุคคล และของใช้ ในครัวเรือน	2,121.8	7,739.4	123.1	92.6	232.8	178.7	40.9	70.7	23.4	7. Wholesale and retail trade, repair of motor vehicles motorcycles and personal and household goods
8. โรงแรม และภัตตาคาร	706.6	6,476.9	26.0	22.6	185.6	364.5	27.2	44.4	10.0	8. Hotel and restaurants
9. การขนส่ง สถานที่เก็บสินค้า และการคมนาคม	453.8	10,158.2	31.0	21.1	91.6	24.5	4.0	15.0	3.5	9. Transport, storage and communication
10. การเป็นสื่อกลางทางการเงิน	277.2	21,962.3	40.1	8.4	29.9	0.4	7.1	0.8	2.6	10. Financial intermediation
11. กิจการด้านอสังหาริมทรัพย์ การให้เช่า และกิจการทางธุรกิจ	511.5	12,579.7	36.7	18.7	36.0	19.8	13.4	16.6	6.2	11. Real estate, renting and business activities
12. การบริหารราชการ และการป้องกันประเทศ รวมทั้งการประกันสังคมบังคับ	2.5	18,324.4	-	-	-	-	-	-	-	12. Public administration and defence, compulsory social security
13. การศึกษา	208.9	10,760.6	6.2	10.5	21.4	13.8	0.7	3.3	0.9	13. Education
14. งานด้านสุขภาพ และงานสังคมสงเคราะห์	109.9	12,212.4	4.2	15.6	12.7	3.3	2.4	4.3	0.7	14. Health and social work
15. กิจการเริ่มต้นบริการชุมชน สังคม และการบริการ ส่วนบุคคลอื่นๆ	346.1	6,439.7	9.0	5.9	42.8	48.3	6.2	16.2	2.8	15. Other community, social and personal service activity
16. ลูกจ้างในครัวเรือนส่วนบุคคล	248.0	4,872.4	10.8	0.3	10.0	111.5	8.0	66.2	7.3	16. Private households with employed persons
17. องค์การระหว่างประเทศและองค์การต่างประเทศ อื่นๆ และสมาชิก	3.3	25,750.0	0.7	-	-	1.0	-	1.0	0.0	17. Extra-territorial organizations and bodies Others
18. ไม่ทราบ	18.8	15,910.7	3.5	-	0.3	-	-	0.3	-	18. Unknown

ตารางที่ 15 จำนวนลูกจ้างเอกชน จำนวนตามค่าจ้างเฉลี่ย ผลประโยชน์ที่ได้รับอุตสาหกรรม และเพศ ทั้งราชอาณาจักร

TABLE 15 PRIVATE EMPLOYEE BY AVERAGE WAGE, FRINGE BENEFIT, INDUSTRY AND SEX, WHOLE KINGDOM

อุตสาหกรรม Industry	จำนวนลูกจ้าง Total Private Employee	ค่าจ้างเฉลี่ย Average Wage	อุตสาหกรรมที่ได้รับผลประโยชน์อื่นๆ Private Employee Receive Fringe Benefit										INDUSTRY
			ได้รับเป็นเงินสด In Cash					ได้รับเป็นสิ่งของ In Kind					
			โบนัส Bonus	ล่วงเวลา Overtime	เงินอื่นๆ Other Income	อาหาร Food	เครื่องแต่งกาย Clothes	ที่อยู่อาศัย Housing	อื่นๆ Others				
ชาย	7,835.7	7,256.4	442.8	501.4	767.8	695.0	125.5	301.7	244.7	MALE			
1. เชนกรรม การค้าปลีกและการค้าปลีก	1,382.9	3,664.2	8.4	9.9	17.3	104.0	2.3	50.6	42.5	1. Agriculture, hunting and forestry			
2. การประมง	87.1	5,200.3	1.4	-	6.0	26.4	-	4.9	6.6	2. Fishing			
3. การทำเหมืองแร่และหิน	31.6	12,057.1	6.8	8.5	5.7	4.4	4.6	2.1	0.8	3. Mining and quarrying			
4. การผลิต	2,014.2	8,509.0	252.4	337.4	346.7	176.0	63.6	73.8	134.3	4. Manufacturing			
5. การไฟฟ้า ก๊าซ และการประปา	7.0	9,640.1	2.0	2.2	2.2	-	0.1	1.0	-	5. Electricity, gas and water supply			
6. การก่อสร้าง	1,748.2	5,679.7	28.5	39.8	30.3	64.0	1.5	61.7	30.7	6. Construction			
7. การขนส่ง การขุดเจาะ การซ่อมแซมยานยนต์ รถจักรยานยนต์ ของใช้ส่วนบุคคล และของใช้ในชีวิตประจำวัน	1,276.0	7,546.4	64.1	50.8	134.7	130.9	23.3	47.6	16.5	7. Wholesale and retail trade, repair of motor vehicles motorcycles and personal and household goods			
8. โรงแรม และภัตตาคาร	257.5	7,366.9	11.9	11.5	89.7	121.4	14.2	22.4	4.1	8. Hotel and restaurants			
9. การขนส่ง สถานที่ตั้งสินค้าและการคมนาคม	346.8	9,261.5	17.9	16.3	75.2	21.2	2.5	13.0	2.8	9. Transport, storage and communication			
10. การเป็นสื่อกลางทางการเงิน	118.2	23,472.4	20.6	4.1	13.5	-	2.4	0.5	1.4	10. Financial intermediation			
11. กิจกรรมด้านสาธารณูปโภค การให้เช่า และกิจกรรมทางการเงิน	279.6	13,522.1	16.1	9.9	19.4	9.7	6.1	9.5	3.5	11. Real estate, renting and business activities			
12. การบริหารราชการ และการป้องกันประเทศ รวมทั้งการประกันสังคมภาคบังคับ	2.0	10,000.0	-	-	-	-	-	-	-	12. Public administration and defence, compulsory social security			
13. การศึกษา	56.5	10,509.3	3.1	3.1	6.9	2.5	0.4	1.8	-	13. Education			
14. งานด้านสุขภาพ และงานสังคมสงเคราะห์	19.0	27,170.9	0.4	4.6	2.4	0.5	-	1.0	-	14. Health and social work			
15. กิจกรรมด้านบริการชุมชน สังคม และการบริการส่วนบุคคลอื่นๆ	168.5	6,433.5	5.2	3.5	15.2	24.5	2.5	6.0	0.9	15. Other community, social and personal service activity			
16. ลูกจ้างในครัวเรือนส่วนบุคคล	33.0	4,711.3	2.0	0.0	2.4	9.4	2.1	5.8	0.7	16. Private households with employed persons			
17. องค์กรระหว่างประเทศและองค์การต่างประเทศอื่นๆและสมาชิก	0.3	15,000.0	-	-	-	-	-	-	-	17. Extra-territorial organizations and bodies			
18. ไม่ทราบ	7.6	20,881.4	2.1	-	0.3	-	-	-	-	18. Unknown			
หญิง	5,979.4	6,834.1	384.4	455.1	694.6	718.2	116.0	199.1	269.7	FEMALE			
1. เชนกรรม การค้าปลีกและการค้าปลีก	989.6	3,168.1	4.9	8.1	12.1	61.4	0.9	23.8	24.1	1. Agriculture, hunting and forestry			
2. การประมง	15.8	4,378.5	0.1	0.1	0.3	1.1	-	-	2.6	2. Fishing			
3. การทำเหมืองแร่และหิน	5.9	5,690.9	0.2	0.2	0.1	-	-	0.4	-	3. Mining and quarrying			
4. การผลิต	2,190.8	6,481.5	215.6	347.0	371.2	205.4	58.5	27.1	208.5	4. Manufacturing			
5. การไฟฟ้า ก๊าซ และการประปา	0.7	5,040.4	-	-	-	-	-	-	-	5. Electricity, gas and water supply			
6. การก่อสร้าง	333.0	4,982.9	15.7	8.0	7.5	4.7	0.2	16.7	7.0	6. Construction			
7. การขนส่ง การขุดเจาะ การซ่อมแซมยานยนต์ รถจักรยานยนต์ ของใช้ส่วนบุคคล และของใช้ในชีวิตประจำวัน	845.8	8,030.5	59.0	41.8	98.1	47.8	17.7	23.0	6.8	7. Wholesale and retail trade, repair of motor vehicles motorcycles and personal and household goods			
8. โรงแรม และภัตตาคาร	449.2	5,966.8	14.2	11.2	96.0	243.1	13.0	22.0	5.9	8. Hotel and restaurants			
9. การขนส่ง สถานที่ตั้งสินค้าและการคมนาคม	107.0	13,063.1	13.1	4.8	16.4	3.2	1.6	2.0	0.7	9. Transport, storage and communication			
10. การเป็นสื่อกลางทางการเงิน	159.0	20,840.2	19.5	4.3	16.3	0.4	4.6	0.3	1.2	10. Financial intermediation			
11. กิจกรรมด้านสาธารณูปโภค การให้เช่า และกิจกรรมทางการเงิน	231.9	11,443.8	20.6	8.8	16.7	10.1	7.3	7.2	2.7	11. Real estate, renting and business activities			
12. การบริหารราชการ และการป้องกันประเทศ รวมทั้งการประกันสังคมภาคบังคับ	0.5	50,000.0	-	-	-	-	-	-	-	12. Public administration and defence, compulsory social security			
13. การศึกษา	152.5	10,853.7	3.1	7.4	14.4	11.3	0.3	1.5	0.9	13. Education			
14. งานด้านสุขภาพ และงานสังคมสงเคราะห์	90.9	9,089.4	3.8	11.0	10.3	2.8	2.4	3.2	0.7	14. Health and social work			
15. กิจกรรมด้านบริการชุมชน สังคม และการบริการส่วนบุคคลอื่นๆ	177.6	6,445.6	3.8	2.4	27.6	23.9	3.7	10.2	1.9	15. Other community, social and personal service activity			
16. ลูกจ้างในครัวเรือนส่วนบุคคล	215.0	4,897.1	8.9	0.3	7.6	102.1	5.9	60.4	6.6	16. Private households with employed persons			
17. องค์กรระหว่างประเทศและองค์การต่างประเทศอื่นๆและสมาชิก	3.0	26,675.5	0.7	-	-	1.0	-	1.0	0.0	17. Extra-territorial organizations and bodies			
18. ไม่ทราบ	11.2	12,521.3	1.4	-	-	-	-	0.3	-	18. Unknown			

ตารางที่ 16 จำนวนลูกจ้างรัฐบาล จำนวนตามค่าจ้างเฉลี่ย ผลประโยชน์ที่ได้รับ อุตสาหกรรม และเพศ ทั้งราชอาณาจักร

TABLE 16 GOVERNMENT EMPLOYEE BY AVERAGE WAGE, FRINGE BENEFIT, INDUSTRY AND SEX, WHOLE KINGDOM

อุตสาหกรรม Industry	จำนวน ลูกจ้างรัฐบาล Total Government Employee	ค่าจ้างเฉลี่ย Average Wage	ลูกจ้างรัฐบาลที่ได้รับผลประโยชน์อื่น ๆ Government Employee Receive Fringe Benefit										อุตสาหกรรม INDUSTRY
			ได้รับเป็นเงิน In Cash					ได้รับเป็นสิ่งของ In Kind					
			โบนัส Bonus	ล่วงเวลา Overtime	เงินอื่น ๆ Other Income	อาหาร Food	เสื้อผ้า Clothes	ที่อยู่อาศัย Housing	อื่นๆ Others	โบนัส Bonus	ล่วงเวลา Overtime	เงินอื่น ๆ Other Income	
ชาย	1,804.7	14,472.2	61.2	107.1	581.4	11.1	17.1	131.9	13.4	MALE			
1. เกษตรกรรม การทำสัตว์ และการป่าไม้	67.8	8,679.7	-	1.4	5.3	-	0.2	5.8	-	1. Agriculture, hunting and forestry			
2. การประมง	0.6	8,200.0	-	-	0.6	-	-	0.6	-	2. Fishing			
3. การทำเหมืองแร่ และเหมืองหิน	1.8	6,300.0	-	-	-	-	-	-	-	3. Mining and quarrying			
4. การผลิต	11.6	22,314.3	1.0	0.2	2.3	-	-	3.9	-	4. Manufacturing			
5. การไฟฟ้า ก๊าซ และการประปา	75.9	25,021.0	7.0	8.0	17.8	0.5	0.5	3.4	0.3	5. Electricity, gas and water supply			
6. การก่อสร้าง	35.7	9,371.8	0.3	0.9	2.0	-	-	5.3	-	6. Construction			
7. การขนส่ง การขายปลีก การซ่อมแซมยานยนต์ รถจักรยานยนต์ ของใช้ส่วนบุคคล และของใช้ในครัวเรือน	1.3	7,968.3	0.3	0.3	0.1	-	-	-	-	7. Wholesale and retail trade, repair of motor vehicles motorcycles and personal and household goods			
8. โรงแรม และภัตตาคาร	0.5	8,332.8	0.5	-	0.5	-	-	-	-	8. Hotel and restaurants			
9. การขนส่ง สถานีรถโดยสาร และการคมนาคม	87.7	19,262.5	6.5	11.2	15.0	0.6	2.6	10.2	0.5	9. Transport, storage and communication			
10. การยื่นข้อเสนองานการเงิน	26.3	26,487.9	3.0	0.6	5.2	0.2	0.7	0.6	0.6	10. Financial intermediation			
11. กิจกรรมด้านอสังหาริมทรัพย์ การให้เช่า และกิจกรรมทางธุรกิจ	26.6	12,773.9	0.1	0.4	4.9	-	-	1.0	0.1	11. Real estate, renting and business activities			
12. การบริหารราชการ และการป้องกันประเทศ	897.0	12,214.0	30.4	24.5	296.6	5.7	8.6	70.1	7.9	12. Public administration and defence, compulsory social security			
รวมทั้งการประกันสังคมภาคบังคับ													
13. การศึกษา	364.1	20,825.4	8.1	7.6	184.2	1.7	0.8	17.2	2.9	13. Education			
14. งานด้านสุขภาพ และงานสังคมสงเคราะห์	131.6	10,491.8	1.3	46.8	28.2	1.5	1.6	12.7	0.6	14. Health and social work			
15. กิจกรรมด้านบริการชุมชน สังคม และการบริการส่วนบุคคลอื่นๆ	75.7	6,702.7	2.7	5.3	18.8	1.0	2.1	1.1	0.5	15. Other community, social and personal service activity			
16. ธุรกิจไมตรีวิสาหกิจ	-	-	-	-	-	-	-	-	-	16. Private households with employed persons			
17. องค์กรระหว่างประเทศขององค์กรต่างประเทศ	-	-	-	-	-	-	-	-	-	17. Extra-territorial organizations and bodies			
18. ไม่ทราบ	0.3	10,000.0	-	-	-	-	-	-	-	18. Unknown			
หญิง	1,482.5	14,333.0	39.0	127.3	466.5	24.5	9.9	70.3	9.6	FEMALE			
1. เกษตรกรรม การทำสัตว์ และการป่าไม้	19.3	6,448.4	-	0.7	0.4	-	0.1	2.0	-	1. Agriculture, hunting and forestry			
2. การประมง	-	-	-	-	-	-	-	-	-	2. Fishing			
3. การทำเหมืองแร่ และเหมืองหิน	0.6	30,000.0	-	-	-	-	-	-	-	3. Mining and quarrying			
4. การผลิต	5.9	25,561.5	1.1	0.4	0.4	-	0.2	-	-	4. Manufacturing			
5. การไฟฟ้า ก๊าซ และการประปา	18.0	19,138.6	1.1	-	2.3	0.1	-	0.1	0.6	5. Electricity, gas and water supply			
6. การก่อสร้าง	11.7	7,072.2	0.4	0.0	1.1	-	0.6	1.0	-	6. Construction			
7. การขนส่ง การขายปลีก การซ่อมแซมยานยนต์ รถจักรยานยนต์ ของใช้ส่วนบุคคล และของใช้ในครัวเรือน	5.5	10,470.7	-	-	0.8	1.5	-	-	-	7. Wholesale and retail trade, repair of motor vehicles motorcycles and personal and household goods			
8. โรงแรม และภัตตาคาร	0.6	2,652.6	-	-	-	-	-	-	-	8. Hotel and restaurants			
9. การขนส่ง สถานีรถโดยสาร และการคมนาคม	37.2	18,255.7	4.8	2.0	3.0	-	0.0	0.2	0.5	9. Transport, storage and communication			
10. การยื่นข้อเสนองานการเงิน	28.6	26,951.1	1.1	0.1	3.9	-	0.7	0.3	0.0	10. Financial intermediation			
11. กิจกรรมด้านอสังหาริมทรัพย์ การให้เช่า และกิจกรรมทางธุรกิจ	13.4	11,713.5	0.0	0.1	1.8	-	-	0.4	0.3	11. Real estate, renting and business activities			
12. การบริหารราชการ และการป้องกันประเทศ	445.6	11,794.1	11.1	10.2	111.4	5.5	3.0	19.9	3.8	12. Public administration and defence, compulsory social security			
รวมทั้งการประกันสังคมภาคบังคับ													
13. การศึกษา	495.6	18,281.0	11.0	6.4	231.3	9.9	2.0	16.6	2.9	13. Education			
14. งานด้านสุขภาพ และงานสังคมสงเคราะห์	364.9	11,773.2	8.2	102.5	103.0	6.9	2.0	27.5	0.8	14. Health and social work			
15. กิจกรรมด้านบริการชุมชน สังคม และการบริการส่วนบุคคลอื่นๆ	35.5	7,092.3	0.1	4.8	7.1	0.5	1.3	2.3	0.7	15. Other community, social and personal service activity			
16. ธุรกิจไมตรีวิสาหกิจ	-	-	-	-	-	-	-	-	-	16. Private households with employed persons			
17. องค์กรระหว่างประเทศขององค์กรต่างประเทศ	-	-	-	-	-	-	-	-	-	17. Extra-territorial organizations and bodies			
18. ไม่ทราบ	0.4	10,000.0	-	-	-	-	-	-	-	18. Unknown			

ไตรมาสที่ 1/2552 : Quarter 1/2009

หน่วยเป็นพัน : In Thousands

ตารางที่ 17 จำนวนลูกจ้าง จำแนกตามอาชีพ ระดับของรายได้ และเพศ ทั้งราชอาณาจักร

TABLE 17 EMPLOYEE BY OCCUPATION, INCOME CLASS AND SEX, WHOLE KINGDOM

ไตรมาสที่ 1/2552 : Quarter 1/2009

หน่วยเป็นพัน : In Thousands

ระดับของรายได้	อาชีพ Occupation											รวม	INCOME CLASS
	ผู้บัญญัติกฎหมาย และ ผู้จัดการ Legislators & Managers	วิชาชีพ ด้านต่างๆ Professional	วิชาชีพ ด้านเทคนิค Technicians	เสมียน Clerks	พนักงาน บริการ Service Workers	ด้านการเกษตร และประมง Agricultural & Fishery	ด้านความ สามารถทางฝีมือ Craft & Related trades	ผู้ปฏิบัติงาน โรงงานเครื่องจักร Plant & Machine operators	อาชีพอื่น ต่างๆ Elementary occupations	คนงานซึ่งมี รายได้แยก ไม่ชัดเจน Not classifiable	รวมทั้งหมด		
ยอดรวม	579.6	1,403.1	1,385.7	1,335.8	1,817.3	1,066.1	3,170.4	2,369.0	4,050.5	28.9	28.9	TOTAL	
ต่ำกว่า 1,501 บาท	1.0	4.3	2.5	3.9	39.2	72.9	127.1	18.7	405.3	-	-	Less than 1,501 Baht	
1,501 - 2,500 บาท	59.6	4.0	11.1	6.6	59.4	169.3	212.5	39.0	455.7	-	-	1,501 - 2,500 Baht	
2,501 - 3,500 บาท	10.7	4.5	9.0	17.9	161.5	247.2	273.4	107.2	783.2	-	-	2,501 - 3,500 Baht	
3,501 - 4,500 บาท	44.8	11.9	45.8	72.0	256.7	223.6	625.5	386.7	934.7	-	-	3,501 - 4,500 Baht	
4,501 - 5,500 บาท	80.4	12.0	77.1	119.4	291.4	139.8	651.1	588.1	678.9	1.7	1.7	4,501 - 5,500 Baht	
5,501 - 6,500 บาท	18.7	22.6	105.9	179.2	332.7	87.4	471.0	362.6	377.2	1.7	1.7	5,501 - 6,500 Baht	
6,501 - 7,500 บาท	6.3	30.8	96.7	141.9	158.6	30.7	254.9	252.5	153.8	0.1	0.1	6,501 - 7,500 Baht	
7,501 - 10,000 บาท	29.9	230.5	301.8	365.0	314.1	59.2	333.6	378.2	157.7	4.9	4.9	7,501 - 10,000 Baht	
10,001 - 15,000 บาท	40.0	248.0	341.1	215.4	113.4	22.2	140.8	166.2	73.7	2.7	2.7	10,001 - 15,000 Baht	
15,001 - 20,000 บาท	35.9	202.8	185.0	103.8	45.1	0.4	40.6	39.5	7.9	3.1	3.1	15,001 - 20,000 Baht	
20,001 - 30,000 บาท	81.6	381.3	147.6	71.4	27.1	0.3	19.8	14.3	4.9	4.2	4.2	20,001 - 30,000 Baht	
มากกว่า 30,000 บาท	164.8	239.4	49.0	34.3	6.7	2.9	9.7	5.7	1.5	-	-	More than 30,000 Baht	
ไม่ทราบ	6.0	11.2	12.9	5.1	11.3	10.4	10.4	10.2	16.1	10.5	10.5	Unknown	

ตารางที่ 17 จำนวนลูกจ้างจำแนกตามอาชีพ ระดับของรายได้ และเพศ ทั้งราชอาณาจักร

TABLE 17 EMPLOYEE BY OCCUPATION, INCOME CLASS AND SEX, WHOLE KINGDOM

ไตรมาสที่ 1/2552 : Quarter 1/2009

หน่วยเป็นพัน : In Thousands

ระดับของรายได้	อาชีพ Occupation											อชีพอื่น ๆ Elementary occupations	พนักงานที่มี รายได้เฉลี่ย ไม่ชัดเจน Not classifiable	INCOME CLASS
	รวม Total	วิชิษย์ ด้านต่าง Profes- sional	วิชิษย์ ด้านเทคนิค Technicians	เสมียน Clerks	พนักงาน บริการ Service Workers	ด้านการเกษตร และประมง Agricultural & Fishery	ด้านความ สามารถทาง ฝีมือ & Related trades	ผู้ปฏิบัติงาน โรงงานเครื่องจักร Plant & Machine operators	อชีพอื่น ๆ Elementary occupations	พนักงานที่มี รายได้เฉลี่ย ไม่ชัดเจน Not classifiable	INCOME CLASS			
ชาย	9,703.3	443.7	568.1	626.6	469.9	775.0	672.2	2,385.6	1,583.7	2,166.0	12.6	MALE		
ต่ำกว่า 1,501 บาท	300.6	1.0	3.2	0.9	2.9	9.0	42.5	48.5	12.2	180.3	-	Less than 1,501 Baht		
1,501 - 2,500 บาท	541.7	49.8	2.2	3.0	6.2	15.8	96.7	114.2	28.1	225.6	-	1,501 - 2,500 Baht		
2,501 - 3,500 บาท	866.2	8.6	0.6	2.4	4.9	35.9	152.5	165.3	75.2	420.8	-	2,501 - 3,500 Baht		
3,501 - 4,500 บาท	1,488.5	41.8	7.6	6.6	24.4	97.7	136.4	445.4	222.6	506.1	-	3,501 - 4,500 Baht		
4,501 - 5,500 บาท	1,528.9	69.5	8.4	25.6	32.4	112.7	92.5	503.3	316.4	367.4	0.8	4,501 - 5,500 Baht		
5,501 - 6,500 บาท	1,174.2	17.3	7.6	36.4	67.9	146.4	58.4	398.4	236.7	204.7	0.3	5,501 - 6,500 Baht		
6,501 - 7,500 บาท	662.3	4.5	8.3	39.0	38.9	69.3	21.3	219.0	168.1	93.8	0.1	6,501 - 7,500 Baht		
7,501 - 10,000 บาท	1,215.7	23.2	76.5	119.3	109.2	155.3	43.6	283.5	312.8	90.3	2.0	7,501 - 10,000 Baht		
10,001 - 15,000 บาท	801.4	27.6	94.7	168.5	89.7	67.2	18.3	130.8	146.3	57.3	1.2	10,001 - 15,000 Baht		
15,001 - 20,000 บาท	363.4	22.9	70.1	105.9	42.7	36.0	0.4	40.0	37.0	7.2	1.3	15,001 - 20,000 Baht		
20,001 - 30,000 บาท	401.0	54.8	165.6	89.8	34.5	19.4	0.3	18.8	13.8	2.6	1.3	20,001 - 30,000 Baht		
มากกว่า 30,000 บาท	296.5	119.0	117.5	24.8	13.7	3.7	2.9	9.5	5.1	0.4	-	More than 30,000 Baht		
ไม่ทราบ	63.0	3.8	5.8	4.4	2.4	6.6	6.4	9.0	9.4	9.5	5.8	Unknown		
หญิง	7,503.1	135.9	835.1	759.1	865.9	1,042.3	393.9	784.8	785.3	1,884.6	16.2	FEMALE		
ต่ำกว่า 1,501 บาท	374.4	-	1.1	1.5	1.0	30.2	30.4	78.6	6.5	225.0	-	Less than 1,501 Baht		
1,501 - 2,500 บาท	475.5	9.8	1.7	8.1	0.4	43.6	72.5	98.4	10.9	230.1	-	1,501 - 2,500 Baht		
2,501 - 3,500 บาท	748.5	2.1	3.9	6.6	12.9	125.6	94.7	108.1	32.1	362.4	-	2,501 - 3,500 Baht		
3,501 - 4,500 บาท	1,113.2	3.0	4.3	39.3	47.6	159.0	87.2	180.2	164.1	428.6	-	3,501 - 4,500 Baht		
4,501 - 5,500 บาท	1,111.0	10.9	3.6	51.6	87.0	178.7	47.2	147.9	271.7	311.5	1.0	4,501 - 5,500 Baht		
5,501 - 6,500 บาท	784.7	1.4	15.0	69.5	111.3	186.3	29.0	72.6	125.9	172.5	1.5	5,501 - 6,500 Baht		
6,501 - 7,500 บาท	463.8	1.8	22.4	57.7	102.9	89.3	9.4	35.9	84.3	60.0	-	6,501 - 7,500 Baht		
7,501 - 10,000 บาท	959.2	6.6	153.9	182.6	255.8	158.8	15.6	50.0	65.4	67.5	2.9	7,501 - 10,000 Baht		
10,001 - 15,000 บาท	562.1	12.5	153.4	172.6	125.7	46.3	3.9	10.0	19.9	16.4	1.5	10,001 - 15,000 Baht		
15,001 - 20,000 บาท	300.6	13.0	132.7	79.1	61.1	9.2	-	0.6	2.5	0.6	1.8	15,001 - 20,000 Baht		
20,001 - 30,000 บาท	351.5	26.8	215.7	57.8	36.9	7.7	-	1.0	0.5	2.3	2.9	20,001 - 30,000 Baht		
มากกว่า 30,000 บาท	217.4	45.8	121.9	24.2	20.6	3.0	-	0.3	0.6	1.1	-	More than 30,000 Baht		
ไม่ทราบ	41.3	2.2	5.4	8.5	2.7	4.7	4.0	1.5	0.9	6.6	4.8	Unknown		

ตารางที่ 18 จำนวนลูกจ้าง จำแนกตามอุตสาหกรรม ระดับของรายได้ และเพศ ทวีราชอาณาจักร

TABLE 18 EMPLOYEE BY INDUSTRY, INCOME CLASS AND SEX, WHOLE KINGDOM

ไตรมาสที่ 1/2552 : Quarter 1/2009

หน่วยเป็นพัน : In Thousands

ระดับของรายได้	อุตสาหกรรม Industry										รวม	INCOME CLASS
	เกษตรกรรม Agriculture	การประมง Fishing	เหมืองแร่ เหมืองหิน & Quarrying	การผลิต Manufacturing	ไฟฟ้า ก๊าซ และประปา Electric, Gas & Water supply	การก่อสร้าง Construction	การขายส่ง และค้าปลีก Wholesale & Retail trade	โรงแรม และภัตตาคาร Hotels & Restaurants	การขนส่ง Transport	การขนส่ง & Communi- cation		
ยอดรวม	2,479.5	103.6	39.9	4,240.0	102.2	2,135.7	2,139.6	709.8	583.6	583.6		
ต่ำกว่า 1,501 บาท	353.4	2.7	0.2	114.9	1.2	73.0	48.1	25.0	3.1	3.1	Less than 1,501 Baht	
1,501 - 2,500 บาท	456.6	13.0	0.4	147.6	0.4	154.6	64.4	34.7	15.1	15.1	1,501 - 2,500 Baht	
2,501 - 3,500 บาท	665.2	14.5	3.1	249.9	2.5	235.8	162.6	80.5	31.9	31.9	2,501 - 3,500 Baht	
3,501 - 4,500 บาท	479.7	21.9	6.7	775.3	6.8	516.8	297.3	123.6	52.2	52.2	3,501 - 4,500 Baht	
4,501 - 5,500 บาท	217.6	19.7	6.4	934.7	11.3	435.7	368.5	128.6	63.5	63.5	4,501 - 5,500 Baht	
5,501 - 6,500 บาท	123.3	14.8	5.5	521.1	7.3	313.8	356.9	104.6	52.0	52.0	5,501 - 6,500 Baht	
6,501 - 7,500 บาท	38.7	5.2	1.0	377.1	5.3	136.2	172.0	56.4	40.5	40.5	6,501 - 7,500 Baht	
7,501 - 10,000 บาท	73.6	7.6	5.7	558.4	12.1	130.0	342.5	90.9	120.3	120.3	7,501 - 10,000 Baht	
10,001 - 15,000 บาท	39.2	2.9	5.0	287.1	8.3	73.5	176.2	35.9	82.4	82.4	10,001 - 15,000 Baht	
15,001 - 20,000 บาท	4.0	1.0	1.3	115.7	6.2	28.2	61.8	12.5	44.1	44.1	15,001 - 20,000 Baht	
20,001 - 30,000 บาท	6.9	0.1	2.0	76.3	18.6	22.6	49.4	10.7	39.1	39.1	20,001 - 30,000 Baht	
มากกว่า 30,000 บาท	1.4	0.2	2.5	64.2	21.7	8.5	29.0	4.4	34.5	34.5	More than 30,000 Baht	
ไม่ทราบ	19.9	0.1	0.0	17.6	0.7	7.1	11.1	2.0	4.9	4.9	Unknown	

ตารางที่ 18 จำนวนลูกจ้างจำแนกตามอุตสาหกรรม ระดับของรายได้ และเพศ ทวีราชอาณาจักร (ต่อ)

TABLE 18 EMPLOYEE BY INDUSTRY, INCOME CLASS AND SEX , WHOLE KINGDOM (Contd.)

ไตรมาสที่ 1/2552 : Quarter 1/2009

หน่วยเป็นพัน : In Thousands

ระดับของรายได้	อุตสาหกรรม (ต่อ) Industry (Contd.)										INCOME CLASS
	สื่อกลางทางการเงิน	อสังหาริมทรัพย์ และการให้เช่า	บริหารราชการ และป้องกันประเทศ	บริการสาธารณะ	การศึกษา	ด้านสุขภาพและสังคมสงเคราะห์	บริการชุมชนสังคม	ลูกจ้างในครัวเรือนส่วนบุคคล	องค์กรระหว่างประเทศ	ไม่ทราบ	
Financial intermediation	Real estate & Renting	Public administration & Defence	Health & Social work	Education	Other community & Social	Private households with employed persons	Extra-territorial organizations	Unknown			
ยอดรวม	336.9	554.1	1,354.5	608.9	462.3	248.4	3.3	27.9	TOTAL		
ต่ำกว่า 1,501 บาท	0.4	3.8	5.4	4.9	2.1	13.2	-	-	Less than 1,501 Baht		
1,501 - 2,500 บาท	1.4	6.8	66.3	8.0	4.9	23.2	-	-	1,501 - 2,500 Baht		
2,501 - 3,500 บาท	1.1	21.9	18.9	24.5	15.7	44.2	-	-	2,501 - 3,500 Baht		
3,501 - 4,500 บาท	7.4	37.6	89.1	37.6	25.7	73.2	-	0.9	3,501 - 4,500 Baht		
4,501 - 5,500 บาท	9.6	58.6	140.2	50.1	58.3	49.8	1.0	1.0	4,501 - 5,500 Baht		
5,501 - 6,500 บาท	19.5	92.5	115.0	38.8	106.7	30.2	-	1.0	5,501 - 6,500 Baht		
6,501 - 7,500 บาท	10.3	49.0	86.1	46.3	52.7	9.1	0.5	0.7	6,501 - 7,500 Baht		
7,501 - 10,000 บาท	49.1	110.4	270.4	196.3	108.4	24.5	-	6.2	7,501 - 10,000 Baht		
10,001 - 15,000 บาท	62.7	65.8	220.9	160.8	104.4	2.4	0.3	3.6	10,001 - 15,000 Baht		
15,001 - 20,000 บาท	51.6	32.8	145.4	90.5	58.1	-	-	2.6	15,001 - 20,000 Baht		
20,001 - 30,000 บาท	58.9	35.3	129.6	239.8	54.4	0.8	-	2.0	20,001 - 30,000 Baht		
มากกว่า 30,000 บาท	60.1	37.1	57.9	171.0	15.1	0.7	1.5	1.4	More than 30,000 Baht		
ไม่ทราบ	4.8	2.6	9.4	7.6	2.6	0.4	-	8.5	Unknown		

ตารางที่ 18 จำนวนลูกจ้าง จำแนกตามอุตสาหกรรม ระดับของรายได้และเพศ ทั้งราชอาณาจักร
TABLE 18 EMPLOYEE BY INDUSTRY, INCOME CLASS AND SEX, WHOLE KINGDOM

ไตรมาสที่ 1/2552 : Quarter 1/2009

หน่วยเป็นพัน : In Thousands

ระดับของรายได้	อุตสาหกรรม Industry											การขนส่ง Transport	การขนส่ง Communi- cation	INCOME CLASS
	รวม Total	เกษตรกรรม Agriculture	การประมง Fishing	เหมืองแร่ เหมืองหิน Mining & Quarrying	การผลิต Manufacturing	ไฟฟ้า และประปา Electric, Gas & Water supply	การก่อสร้าง Construction	การขายส่ง การขายปลีก Wholesale & Retail trade	โรงแรม และภัตตาคาร Hotels & Restaurants	การขนส่ง	การขนส่ง			
ชาย	9,703.3	1,462.7	87.7	33.4	2,035.1	83.6	1,789.0	1,285.6	259.1	437.7	MALE			
ต่ำกว่า 1,501 บาท	300.6	172.0	1.1	-	23.0	0.8	49.0	19.4	2.9	2.8	Less than 1,501 Baht			
1,501 - 2,500 บาท	541.7	236.7	10.5	0.4	32.0	0.4	128.4	34.4	11.0	12.7	1,501 - 2,500 Baht			
2,501 - 3,500 บาท	866.2	403.8	12.6	2.6	86.0	1.4	170.2	93.8	15.9	30.6	2,501 - 3,500 Baht			
3,501 - 4,500 บาท	1,488.5	289.0	18.9	4.7	310.5	6.3	424.9	192.5	37.1	45.5	3,501 - 4,500 Baht			
4,501 - 5,500 บาท	1,528.9	140.9	18.7	4.5	401.5	9.9	384.9	236.4	46.5	52.9	4,501 - 5,500 Baht			
5,501 - 6,500 บาท	1,174.2	88.8	9.7	5.5	274.2	6.0	281.8	223.1	43.8	42.4	5,501 - 6,500 Baht			
6,501 - 7,500 บาท	662.3	23.9	5.1	0.8	219.1	4.2	118.9	104.8	21.9	27.3	6,501 - 7,500 Baht			
7,501 - 10,000 บาท	1,215.7	53.6	7.4	5.0	338.7	10.0	116.6	195.8	46.9	92.7	7,501 - 10,000 Baht			
10,001 - 15,000 บาท	801.4	32.9	2.6	4.7	181.4	5.4	58.3	100.1	18.5	52.7	10,001 - 15,000 Baht			
15,001 - 20,000 บาท	363.4	3.6	1.0	1.3	70.7	4.5	22.9	35.3	6.3	24.9	15,001 - 20,000 Baht			
20,001 - 30,000 บาท	401.0	4.3	0.1	1.4	50.5	16.4	21.0	28.2	5.2	24.9	20,001 - 30,000 Baht			
มากกว่า 30,000 บาท	296.5	1.4	0.1	2.5	38.1	17.8	6.9	13.4	2.0	25.3	More than 30,000 Baht			
ไม่ทราบ	63.0	12.0	-	0.0	9.3	0.7	5.2	8.4	1.1	3.2	Unknown			
หญิง	7,503.1	1,016.8	15.9	6.5	2,204.9	18.7	346.6	854.0	450.7	146.0	FEMALE			
ต่ำกว่า 1,501 บาท	374.4	181.3	1.7	0.2	92.0	0.4	24.0	28.7	22.1	0.3	Less than 1,501 Baht			
1,501 - 2,500 บาท	475.5	219.9	2.5	-	115.6	-	26.2	30.0	23.7	2.4	1,501 - 2,500 Baht			
2,501 - 3,500 บาท	748.5	261.4	2.0	0.5	163.9	1.1	65.5	68.8	64.6	1.4	2,501 - 3,500 Baht			
3,501 - 4,500 บาท	1,113.2	190.8	3.0	2.0	464.8	0.5	91.9	104.8	86.5	6.7	3,501 - 4,500 Baht			
4,501 - 5,500 บาท	1,111.0	76.7	1.0	1.9	533.3	1.4	50.8	132.1	82.1	10.6	4,501 - 5,500 Baht			
5,501 - 6,500 บาท	784.7	34.5	5.1	0.0	246.9	1.3	31.9	133.8	60.8	9.7	5,501 - 6,500 Baht			
6,501 - 7,500 บาท	463.8	14.9	0.1	0.2	158.0	1.1	17.2	67.2	34.5	13.3	6,501 - 7,500 Baht			
7,501 - 10,000 บาท	959.2	20.1	0.3	0.8	219.8	2.1	13.4	146.7	44.0	27.7	7,501 - 10,000 Baht			
10,001 - 15,000 บาท	562.1	6.4	0.2	0.3	105.7	3.0	15.1	76.1	17.4	29.8	10,001 - 15,000 Baht			
15,001 - 20,000 บาท	300.6	0.4	-	0.0	45.0	1.7	5.3	26.4	6.2	19.2	15,001 - 20,000 Baht			
20,001 - 30,000 บาท	351.5	2.5	-	0.6	25.7	2.2	1.6	21.2	5.5	14.2	20,001 - 30,000 Baht			
มากกว่า 30,000 บาท	217.4	-	0.0	-	26.0	3.9	1.6	15.6	2.4	9.2	More than 30,000 Baht			
ไม่ทราบ	41.3	8.0	0.1	-	8.3	-	2.0	2.7	0.9	1.8	Unknown			

ตารางที่ 18 จำนวนลูกจ้าง ขั้แบ่งตามอุตสาหกรรม ระดับของรายได้ และเพศ ที่ราชอาณาจักร (ต่อ)

TABLE 18 EMPLOYEE BY INDUSTRY, INCOME CLASS AND SEX, WHOLE KINGDOM (Contd.)

ไตรมาสที่ 1/2552 : Quarter 1/2009

หน่วยเป็นพัน : In Thousands

ระดับของรายได้	อุตสาหกรรม (ต่อ) Industry (Contd.)											INCOME CLASS
	สื่อกลางทางการเงิน Financial intermediation	อสังหาริมทรัพย์ และการให้เช่า Real estate & Renting	บริหารราชการ และป้องกันประเทศ Public adminis- tration & Defence	การศึกษา Education	ด้านสุขภาพและ สังคมสงเคราะห์ Health & Social work	บริการ ชุมชนสังคม & Social	ลูกจ้างในครัว- เรือนส่วนบุคคล Private households with employed persons	องค์กร ระหว่างประเทศ Extra-territorial organizations	ไม่ทราบ	Unknown	Unknown	
ชาย	147.0	307.8	904.4	425.2	150.8	247.7	33.2	0.3	13.2	MALE		
ต่ำกว่า 1,501 บาท	0.3	3.1	5.1	-	0.4	17.4	3.3	-	-	Less than 1,501 Baht		
1,501 - 2,500 บาท	-	4.3	53.2	3.3	0.2	10.5	3.7	-	-	1,501 - 2,500 Baht		
2,501 - 3,500 บาท	0.1	10.3	12.2	3.4	1.7	16.4	5.4	-	-	2,501 - 3,500 Baht		
3,501 - 4,500 บาท	2.0	14.5	72.1	14.9	7.4	42.1	6.3	-	-	3,501 - 4,500 Baht		
4,501 - 5,500 บาท	3.2	26.9	112.0	19.8	16.9	47.6	6.3	-	-	4,501 - 5,500 Baht		
5,501 - 6,500 บาท	8.3	48.5	73.3	9.6	27.2	29.8	1.8	-	0.5	5,501 - 6,500 Baht		
6,501 - 7,500 บาท	4.4	30.9	47.1	13.0	16.8	23.1	0.5	-	0.7	6,501 - 7,500 Baht		
7,501 - 10,000 บาท	19.2	73.9	136.9	62.1	22.2	28.7	4.3	-	1.8	7,501 - 10,000 Baht		
10,001 - 15,000 บาท	21.4	34.5	157.8	75.8	33.4	19.0	1.5	0.3	1.3	10,001 - 15,000 Baht		
15,001 - 20,000 บาท	26.6	15.3	103.8	29.8	11.8	4.3	-	-	1.3	15,001 - 20,000 Baht		
20,001 - 30,000 บาท	30.4	21.2	83.1	102.4	6.9	4.1	-	-	0.9	20,001 - 30,000 Baht		
มากกว่า 30,000 บาท	28.7	22.9	42.5	86.4	5.9	1.3	-	-	1.4	More than 30,000 Baht		
ไม่ทราบ	2.6	1.6	5.4	4.7	0.2	3.5	0.1	-	5.3	Unknown		
หญิง	189.8	246.4	450.1	651.0	458.1	214.6	215.3	3.0	14.7	FEMALE		
ต่ำกว่า 1,501 บาท	0.1	0.7	0.3	4.9	1.7	6.3	9.9	-	-	Less than 1,501 Baht		
1,501 - 2,500 บาท	1.4	2.5	13.1	4.7	4.7	9.5	19.5	-	-	1,501 - 2,500 Baht		
2,501 - 3,500 บาท	1.0	11.7	6.7	21.2	14.0	26.0	38.8	-	-	2,501 - 3,500 Baht		
3,501 - 4,500 บาท	5.5	23.1	17.0	22.7	18.3	31.1	43.7	-	0.9	3,501 - 4,500 Baht		
4,501 - 5,500 บาท	6.4	31.6	28.2	30.3	41.5	37.7	43.5	1.0	1.0	4,501 - 5,500 Baht		
5,501 - 6,500 บาท	11.2	44.0	41.8	29.2	79.5	26.0	28.4	-	0.6	5,501 - 6,500 Baht		
6,501 - 7,500 บาท	5.9	18.1	39.0	33.3	35.9	16.0	8.6	0.5	-	6,501 - 7,500 Baht		
7,501 - 10,000 บาท	29.9	36.5	133.4	134.2	86.2	39.7	20.2	-	4.4	7,501 - 10,000 Baht		
10,001 - 15,000 บาท	41.4	31.3	63.1	85.0	71.0	13.3	0.9	-	2.3	10,001 - 15,000 Baht		
15,001 - 20,000 บาท	25.0	17.5	41.6	60.7	46.3	3.8	-	-	1.3	15,001 - 20,000 Baht		
20,001 - 30,000 บาท	28.5	14.0	46.5	137.4	47.5	2.1	0.8	-	1.1	20,001 - 30,000 Baht		
มากกว่า 30,000 บาท	31.4	14.3	15.4	84.6	9.2	1.5	0.7	1.5	-	More than 30,000 Baht		
ไม่ทราบ	2.2	1.0	4.0	2.9	2.4	1.5	0.2	-	3.2	Unknown		

กรุงเทพมหานคร
Bangkok

ตารางสถิติ กรุงเทพมหานคร

- ตารางที่ 1 จำนวนประชากร จำแนกตามกลุ่มอายุ สถานภาพแรงงาน
- ตารางที่ 2 จำนวนประชากรอายุ 15 ปี ขึ้นไป จำแนกตามสถานภาพสมรส สถานภาพแรงงาน
- ตารางที่ 3 จำนวนประชากรอายุ 15 ปีขึ้นไป จำแนกตามระดับการศึกษาที่สำเร็จ สถานภาพแรงงาน
- ตารางที่ 4 ผู้มีงานทำ จำแนกตามระดับการศึกษาที่สำเร็จ อาชีพ
- ตารางที่ 5 ผู้มีงานทำ จำแนกตามระดับการศึกษาที่สำเร็จ อุตสาหกรรม
- ตารางที่ 6 ผู้มีงานทำ จำแนกตามสถานภาพการทำงาน อาชีพ
- ตารางที่ 7 ผู้มีงานทำ จำแนกตามสถานภาพการทำงาน อุตสาหกรรม
- ตารางที่ 8 ผู้มีงานทำ จำแนกตามอาชีพ จำนวนชั่วโมงทำงานต่อสัปดาห์ การมีเวลาเหลือพอที่จะทำงานเพิ่มขึ้น
- ตารางที่ 9 ผู้มีงานทำ จำแนกตามอุตสาหกรรม จำนวนชั่วโมงทำงานต่อสัปดาห์ การมีเวลาเหลือพอที่จะทำงานเพิ่มขึ้น
- ตารางที่ 10 ผู้มีงานทำ จำแนกตามสถานภาพการทำงาน จำนวนชั่วโมงทำงานต่อสัปดาห์ การมีเวลาเหลือพอที่จะทำงานเพิ่มขึ้น
- ตารางที่ 11 ผู้มีงานทำ จำแนกตามกลุ่มอายุ ชั่วโมงการทำงานต่อสัปดาห์ การมีเวลาเหลือพอที่จะทำงานเพิ่มขึ้น
- ตารางที่ 12 จำนวนผู้ว่างงาน ที่หางานทำ จำแนกตามระยะเวลาที่หางานทำ ระดับการศึกษาที่สำเร็จ
- ตารางที่ 13 จำนวนผู้ว่างงาน ที่เคยทำงานมาก่อน จำแนกอาชีพที่ทำครั้งสุดท้าย อุตสาหกรรมที่ทำครั้งสุดท้าย
- ตารางที่ 14 ลูกจ้าง จำแนกตามค่าจ้างเฉลี่ย ผลประโยชน์อื่นๆ ที่ได้รับ อุตสาหกรรม
- ตารางที่ 15 ลูกจ้างเอกชน จำแนกตามค่าจ้างเฉลี่ย ผลประโยชน์อื่นๆ ที่ได้รับ อุตสาหกรรม
- ตารางที่ 16 ลูกจ้างรัฐบาล จำแนกตามค่าจ้างเฉลี่ย ผลประโยชน์อื่นๆ ที่ได้รับ อุตสาหกรรม
- ตารางที่ 17 ลูกจ้าง จำแนกตาม อาชีพ ระดับของรายได้
- ตารางที่ 18 ลูกจ้าง จำแนกตาม อุตสาหกรรม ระดับของรายได้

ตารางที่ 1 จำนวนประชากร จำแนกตามกลุ่มอายุ สถานภาพแรงงาน และเพศ กรุงเทพมหานคร

TABLE 1 POPULATION BY AGE GROUP, LABOR FORCE STATUS AND SEX, BANGKOK

ไตรมาสที่ 1/2552 : Quarter 1/2009

หน่วยเป็นพัน : In Thousands

สถานภาพแรงงาน	รวม	กลุ่มอายุ Age Group							LABOR FORCE STATUS		
		< 15	15-19	20-24	25-29	30-34	35-39	40-49		50-59	>= 60
ยอดรวม	6,858.3	1,278.0	359.0	379.6	581.0	773.3	715.2	1,219.5	837.7	715.0	TOTAL
กำลังแรงงานรวม	3,942.1	-	65.5	216.0	506.3	705.2	650.0	1,065.9	577.5	155.8	Total Labor Force
1. กำลังแรงงานปัจจุบัน	3,942.1	-	65.5	216.0	506.3	705.2	650.0	1,065.9	577.5	155.8	1. Current labor force
1.1 ผู้มีงานทำ	3,886.6	-	61.6	201.4	490.0	697.8	643.4	1,060.4	576.3	155.8	1.1 Employed
- ทำงาน	3,863.6	-	61.6	197.1	489.3	694.4	641.8	1,050.1	574.5	154.8	- At work
- ไม่ทำงานแต่มีงานประจำ	23.0	-	-	4.3	0.7	3.4	1.7	10.3	1.7	0.9	- With job but not at work
1.2 ผู้ว่างงาน	55.5	-	3.8	14.6	16.3	7.4	6.6	5.5	1.3	-	1.2 Unemployed
- หางานทำ	16.9	-	0.5	5.8	4.6	3.3	2.3	0.4	-	-	- Looking for work
- ไม่หางานทำ/พร้อมที่จะทำงาน	38.6	-	3.3	8.9	11.7	4.1	4.3	5.1	1.3	-	- Not looking/available for work
2. กำลังแรงงานที่รอฤดูกาล	-	-	-	-	-	-	-	-	-	-	2. Seasonally inactive labor force
ผู้ไม่อยู่ในกำลังแรงงาน	1,638.2	-	293.5	163.6	74.8	68.1	65.2	153.6	260.2	559.3	Persons not in Labor Force
1. ทำงานบ้าน	561.0	-	8.7	18.3	34.6	55.6	51.3	125.6	178.0	88.8	1. Household work
2. เรียนหนังสือ	431.4	-	272.7	129.8	21.5	4.0	1.5	1.3	-	0.7	2. Studies
3. ยังเด็ก ขรา/ไม่สามารถทำงานได้	432.4	-	0.9	1.3	4.4	3.5	4.3	7.7	17.7	392.8	3. Too young/old/incapable of work
4. อื่น ๆ	213.4	-	11.2	14.3	14.2	5.0	8.1	19.1	64.4	77.0	4. Others
ผู้มีอายุต่ำกว่า 15 ปี	1,278.0	1,278.0	-	-	-	-	-	-	-	-	Persons under 15 years of age

ตารางที่ 1 จำนวนประชากร จำแนกตามกลุ่มอายุ สถานภาพแรงงาน และเพศ กรุงเทพมหานคร
TABLE 1 POPULATION BY AGE GROUP, LABOR FORCE STATUS AND SEX, BANGKOK

ไตรมาสที่ 1/2552 : Quarter 1/2009

หน่วยเป็นพัน : In Thousands

สถานภาพแรงงาน	กลุ่มอายุ Age Group								LABOR FORCE STATUS		
	รวม Total	<15	15-19	20-24	25-29	30-34	35-39	40-49	50-59	>=60	
ชาย	3,198.0	645.2	175.0	177.5	267.7	354.3	329.3	560.8	385.4	302.8	MALE
กำลังแรงงานรวม	2,003.6	-	36.9	107.2	244.2	345.6	321.2	536.6	319.3	92.6	Total Labor Force
1. กำลังแรงงานปัจจุบัน	2,003.6	-	36.9	107.2	244.2	345.6	321.2	536.6	319.3	92.6	1. Current labor force
1.1 ผู้มีงานทำ	1,979.5	-	34.3	99.7	238.7	342.9	319.1	533.2	319.0	92.6	1.1 Employed
- ทำงาน	1,968.7	-	34.3	97.9	238.3	341.0	319.1	527.3	318.6	92.2	- At work
- ไม่ทำงานแต่มีงานประจำ	10.8	-	-	1.9	0.4	1.9	-	5.8	0.4	0.4	- With job but not at work
1.2 ผู้ว่างงาน	24.1	-	2.6	7.5	5.5	2.7	2.1	3.4	0.3	-	1.2 Unemployed
- หางานทำ	7.2	-	0.5	2.4	0.9	2.7	0.7	-	-	-	- Looking for work
- ไม่หางานทำ/พร้อมที่จะทำงาน	16.9	-	2.1	5.1	4.6	-	1.4	3.4	0.3	-	- Not looking/available for work
2. กำลังแรงงานที่รอดูภาค	-	-	-	-	-	-	-	-	-	-	2. Seasonally inactive labor force
ผู้ไม่อยู่ในกำลังแรงงาน	549.2	-	138.1	70.3	23.5	8.7	8.2	24.2	66.1	210.2	Persons not in Labor Force
1. ทำงานบ้าน	26.0	-	0.9	1.7	1.4	1.2	0.4	6.8	11.4	2.2	1. Household work
2. เรียนหนังสือ	208.5	-	130.8	60.1	14.0	2.1	0.6	0.7	-	0.2	2. Studies
3. ชังเด็ก ขรา/ไม่สามารถทำงานได้	187.0	-	0.9	0.5	1.5	2.2	3.1	5.7	12.9	160.2	3. Too young/old/incapable of work
4. อื่น ๆ	127.7	-	5.5	7.9	6.7	3.2	4.0	11.1	41.8	47.5	4. Others
ผู้มียุติต่ำกว่า 15 ปี	645.2	645.2	-	-	-	-	-	-	-	-	Persons under 15 years of age
หญิง	3,660.4	632.8	184.0	202.1	313.3	419.0	385.9	658.7	452.3	412.2	FEMALE
กำลังแรงงานรวม	1,938.6	-	28.6	108.8	262.1	359.6	328.8	529.3	258.3	63.1	Total Labor Force
1. กำลังแรงงานปัจจุบัน	1,938.6	-	28.6	108.8	262.1	359.6	328.8	529.3	258.3	63.1	1. Current labor force
1.1 ผู้มีงานทำ	1,907.1	-	27.3	101.6	251.3	354.9	324.4	527.2	257.3	63.1	1.1 Employed
- ทำงาน	1,894.9	-	27.3	99.3	251.0	353.4	322.7	522.8	255.9	62.6	- At work
- ไม่ทำงานแต่มีงานประจำ	12.2	-	-	2.4	0.3	1.5	1.7	4.5	1.3	0.5	- With job but not at work
1.2 ผู้ว่างงาน	31.4	-	1.3	7.1	10.8	4.7	4.5	2.1	1.0	-	1.2 Unemployed
- หางานทำ	9.7	-	-	3.4	3.8	0.6	1.6	0.4	-	-	- Looking for work
- ไม่หางานทำ/พร้อมที่จะทำงาน	21.7	-	1.3	3.8	7.1	4.1	2.8	1.7	1.0	-	- Not looking/available for work
2. กำลังแรงงานที่รอดูภาค	-	-	-	-	-	-	-	-	-	-	2. Seasonally inactive labor force
ผู้ไม่อยู่ในกำลังแรงงาน	1,089.0	-	155.5	93.4	51.2	59.4	57.1	129.4	194.0	349.1	Persons not in Labor Force
1. ทำงานบ้าน	535.0	-	7.8	16.6	33.3	54.4	50.9	118.7	166.6	86.6	1. Household work
2. เรียนหนังสือ	222.9	-	141.9	69.6	7.5	1.9	0.9	0.6	-	0.4	2. Studies
3. ชังเด็ก ขรา/ไม่สามารถทำงานได้	245.4	-	-	0.7	2.9	1.3	1.2	2.0	4.8	232.5	3. Too young/old/incapable of work
4. อื่น ๆ	85.7	-	5.7	6.4	7.5	1.8	4.1	8.0	22.6	29.5	4. Others
ผู้มียุติต่ำกว่า 15 ปี	632.8	632.8	-	-	-	-	-	-	-	-	Persons under 15 years of age

ตารางที่ 2 จำนวนประชากรอายุ 15 ปีขึ้นไป จำแนกตามสถานภาพสมรส สถานภาพแรงงาน และเพศ กรุงเทพมหานคร

TABLE 2 POPULATION 15 YEARS AND OVER BY MARITAL STATUS, LABOR FORCE STATUS AND SEX, BANGKOK

ไตรมาสที่ 1/2552 : Quarter 1/2009

หน่วยเป็นพัน : In Thousands

สถานภาพแรงงาน	รวม					เคยสมรส Ever-Married			LABOR FORCE STATUS	
	โสด Single	สมรส Married	หม้าย Widowed	หย่า Divorced	แยกกันอยู่ Separated	ไม่ทราบ Unknown	1.1 Employed	1.2 Unemployed	2. Seasonally inactive labor force	Persons not in Labor Force
ยอดรวม	1,830.9	3,140.7	329.8	112.5	166.1	0.4	TOTAL			
กำลังแรงงานรวม	1,244.9	2,363.5	116.4	92.0	125.4	-	Total Labor Force			
1. กำลังแรงงานปัจจุบัน	1,244.9	2,363.5	116.4	92.0	125.4	-	1. Current labor force			
1.1 ผู้มีงานทำ	1,209.4	2,346.1	115.9	90.2	125.1	-	1.1 Employed			
- ทำงาน	1,205.8	2,328.8	115.9	88.0	125.1	-	- At work			
- ไม่ทำงานแต่มีงานประจำ	3.6	17.3	-	2.1	-	-	- With job but not at work			
1.2 ผู้ว่างงาน	35.4	17.4	0.5	1.8	0.3	-	1.2 Unemployed			
- หางานทำ	10.0	6.2	-	0.7	-	-	- Looking for work			
- ไม่หางานทำพร้อมที่จะทำงาน	25.5	11.2	0.5	1.1	0.3	-	- Not looking/available for wor			
2. กำลังแรงงานที่รอฤดูกาล	-	-	-	-	-	-	2. Seasonally inactive labor force			
ผู้ไม่อยู่ในกำลังแรงงาน	586.0	777.2	213.4	20.5	40.7	0.4	Persons not in Labor Force			
1. ทำงานบ้าน	55.1	442.3	37.4	9.7	16.4	-	1. Household work			
2. เรียนหนังสือ	431.4	9.6	-	-	-	-	2. Studies			
3. ชังเด็ก ขรา/ไม่สามารถทำงานได้	45.0	206.6	159.0	7.4	14.1	0.4	3. Too young/old/incapable of wor			
4. อื่น ๆ	213.4	118.7	16.9	3.5	10.3	-	4. Others			

ตารางที่ 2 จำนวนประชากรอายุ 15 ปีขึ้นไป อันแนตามสถานภาพสมรส สถานภาพแรงงาน และเพศ กรุงเทพมหานคร

TABLE 2 POPULATION 15 YEARS AND OVER BY MARITAL STATUS, LABOR FORCE STATUS AND SEX, BANGKOK

ไตรมาสที่ 1/2552 : Quarter 1/2009

หน่วยเป็นพัน : In Thousands

สถานภาพแรงงาน	รวม				เคยสมรส Ever-Married			LABOR FORCE STATUS
	Total	โสด Single	สมรส Married	หม้าย Widowed	หย่า Divorced	แยกกันอยู่ Separated	ไม่ทราบ Unknown	
ชาย	2,552.8	855.0	1,533.0	61.9	39.7	62.8	0.4	MALE
กำลังแรงงานรวม	2,003.6	589.6	1,304.6	25.1	35.1	49.1	-	Total Labor Force
1. กำลังแรงงานปัจจุบัน	2,003.6	589.6	1,304.6	25.1	35.1	49.1	-	1. Current labor force
1.1 ผู้มีงานทำ	1,979.5	574.2	1,296.6	25.1	34.4	49.1	-	1.1 Employed
- ทำงาน	1,968.7	573.2	1,289.0	25.1	32.3	49.1	-	- At work
- ไม่ทำงานแต่มีงานประจำ	10.8	1.0	7.6	-	2.1	-	-	- With job but not at work
1.2 ผู้ว่างงาน	24.1	15.4	8.0	-	0.7	-	-	1.2 Unemployed
- หางานทำ	7.2	4.5	2.7	-	-	-	-	- Looking for work
- ไม่หางานทำ/พร้อมที่จะทำงาน	16.9	10.9	5.3	-	0.7	-	-	- Not looking/available for work
2. กำลังแรงงานที่รอฤดูกาล	-	-	-	-	-	-	-	2. Seasonally inactive labor force
ผู้ไม่อยู่ในกำลังแรงงาน	549.2	265.3	228.4	36.8	4.6	13.7	0.4	Persons not in Labor Force
1. ทำงานบ้าน	26.0	9.4	13.6	1.2	-	1.9	-	1. Household work
2. เรียนหนังสือ	208.5	204.0	4.5	-	-	-	-	2. Studies
3. ชังเด็ก ขรา/ไม่สามารถทำงานได้	187.0	17.6	131.9	27.2	3.3	6.6	0.4	3. Too young/old/incapable of work
4. อื่น ๆ	127.7	34.3	78.4	8.4	1.3	5.3	-	4. Others
หญิง	3,027.6	975.9	1,607.6	267.9	72.8	103.4	-	FEMALE
กำลังแรงงานรวม	1,938.6	655.2	1,058.9	91.3	56.9	76.3	-	Total Labor Force
1. กำลังแรงงานปัจจุบัน	1,938.6	655.2	1,058.9	91.3	56.9	76.3	-	1. Current labor force
1.1 ผู้มีงานทำ	1,907.1	635.2	1,049.4	90.8	55.7	76.0	-	1.1 Employed
- ทำงาน	1,894.9	632.6	1,039.8	90.8	55.7	76.0	-	- At work
- ไม่ทำงานแต่มีงานประจำ	12.2	2.6	9.6	-	-	-	-	- With job but not at work
1.2 ผู้ว่างงาน	31.4	20.0	9.4	0.5	1.1	0.3	-	1.2 Unemployed
- หางานทำ	9.7	5.5	3.6	-	0.7	-	-	- Looking for work
- ไม่หางานทำ/พร้อมที่จะทำงาน	21.7	14.5	5.9	0.5	0.4	0.3	-	- Not looking/available for work
2. กำลังแรงงานที่รอฤดูกาล	-	-	-	-	-	-	-	2. Seasonally inactive labor force
ผู้ไม่อยู่ในกำลังแรงงาน	1,089.0	320.7	548.8	176.6	16.0	27.0	-	Persons not in Labor Force
1. ทำงานบ้าน	535.0	45.8	428.8	36.2	9.7	14.5	-	1. Household work
2. เรียนหนังสือ	222.9	217.8	5.1	-	-	-	-	2. Studies
3. ชังเด็ก ขรา/ไม่สามารถทำงานได้	245.4	27.4	74.7	131.8	4.1	7.5	-	3. Too young/old/incapable of work
4. อื่น ๆ	85.7	29.7	40.3	8.5	2.2	5.0	-	4. Others

ตารางที่ 3 จำนวนประชากรอายุ 15 ปีขึ้นไป จำแนกตามระดับการศึกษาที่สำเร็จ สถานภาพแรงงาน และเพศ กรุงเทพมหานคร

TABLE 3 POPULATION 15 YEARS AND OVER BY LEVEL OF EDUCATIONAL ATTAINMENT, LABOR FORCE STATUS AND SEX, BANGKOK

ไตรมาสที่ 1/2552 : Quarter 1/2009

หน่วยเป็นพัน : In Thousands

สถานภาพแรงงาน	รวม	ไม่มี การศึกษา	ต่ำกว่า ประถมศึกษา Less than Elementary	ประถม ศึกษา Elementary	มัธยมศึกษา ตอนต้น Lower Secondary	มัธยมศึกษาตอนปลาย Upper Secondary Level				อุดมศึกษา Higher Level			LABOR FORCE STATUS					
						สายสามัญ General/ Academic	สายวิชา- การศึกษ Teacher Training	สายวิชา- การศึกษ Teacher Training	สายวิชา- การศึกษ Teacher Training	สายวิชา- การศึกษ Teacher Training	สายวิชา- การศึกษ Teacher Training	สายวิชา- การศึกษ Teacher Training		สายวิชา- การศึกษ Teacher Training	อื่นๆ Others	ไม่ทราบ Unknown		
Total																		
ยอดรวม	5,580.3	185.9	1,050.1	914.2	863.9	639.0	323.0	1.1	1,193.4	288.9	86.9	-	33.9	TOTAL				
กำลังแรงงานรวม	3,942.1	55.2	615.8	715.6	546.6	380.9	240.1	0.7	1,051.8	246.9	62.3	-	26.3	Total Labor Force				
1. กำลังแรงงานปัจจุบัน	3,942.1	55.2	615.8	715.6	546.6	380.9	240.1	0.7	1,051.8	246.9	62.3	-	26.3	1. Current labor force				
1.1 ผู้มีงานทำ	3,886.6	55.2	615.5	711.6	533.9	371.0	237.3	0.7	1,033.2	243.4	58.9	-	25.9	1.1. Employed				
- ทำงาน	3,863.6	53.6	612.9	703.4	531.2	367.2	236.7	0.7	1,031.1	242.1	58.9	-	25.9	- At work				
- ไม่ทำงานแต่มีงานประจำ	23.0	1.7	2.6	8.2	2.7	3.8	0.6	-	2.2	1.3	-	-	-	- With job but not at work				
1.2 ผู้ว่างงาน	55.5	-	0.3	3.9	12.6	9.9	2.8	-	18.5	3.6	3.4	-	0.5	1.2. Unemployed				
- หางานทำ	16.9	-	-	1.2	2.9	3.8	0.5	-	6.0	1.3	1.2	-	-	- Looking for work				
- ไม่หางานทำพร้อมที่จะทำงาน	38.6	-	0.3	2.7	9.7	6.1	2.4	-	12.6	2.2	2.2	-	0.5	- Not looking/available for work				
2. กำลังแรงงานที่รอฤดูกาล	-	-	-	-	-	-	-	-	-	-	-	-	-	2. Seasonally inactive labor force				
ผู้มีอยู่ในกำลังแรงงาน	1,638.2	130.7	434.3	198.6	317.4	258.2	82.8	0.5	141.7	42.0	24.6	-	7.6	Persons not in Labor Force				
1. ทำงานบ้าน	561.0	29.6	183.5	88.0	88.4	50.7	34.7	-	53.4	20.1	10.4	-	2.2	1. Household work				
2. เรียนหนังสือ	431.4	-	0.3	65.9	166.4	162.7	19.8	-	13.3	2.1	0.9	-	-	2. Studies				
3. อังคีตา/ไม่สามารถทำงานได้	432.4	94.9	204.4	27.1	33.3	25.4	9.8	-	22.3	8.1	4.6	-	2.6	3. Too young/old/incapable of work				
4. อื่น ๆ	213.4	6.2	46.0	17.6	29.3	19.5	18.6	0.5	52.7	11.7	8.6	-	2.7	4. Others				

1/ รวมอาชีพระยะสั้น 1/ Including Short Course Vocational

ตารางที่ 3 จำนวนประชากรอายุ 15 ปีขึ้นไป จำแนกตามระดับการศึกษาที่สำเร็จ สถานภาพแรงงาน และเพศ กรุงเทพมหานคร

TABLE 3 POPULATION 15 YEARS AND OVER BY LEVEL OF EDUCATIONAL ATTAINMENT, LABOR FORCE STATUS AND SEX, BANGKOK

ไตรมาสที่ 1/2552 : Quarter 1/2009

หน่วยเป็นพัน : In Thousands

สถานภาพแรงงาน	รวม	ไม่มี การศึกษา	ต่ำกว่า ประถมศึกษา	ประถมศึกษา ต่ำกว่า	ประถมศึกษา เทียบเท่า	มัธยมศึกษา ตอนต้น	มัธยมศึกษาตอนปลาย						อื่นๆ	ไม่ทราบ	LABOR FORCE STATUS
							Upper Secondary Level			Higher Level					
							None	Elementary	Elementary	General/ Academic	Vocational	Teacher Training			
ชาย	2,552.8	47.8	434.5	438.2	425.0	329.3	163.2	521.8	149.0	26.1	17.3	MALE			
กำลังแรงงานรวม	2,003.6	19.7	306.8	371.8	309.7	220.8	134.9	469.0	135.0	21.1	14.2	Total Labor Force			
1. กำลังแรงงานเบื้องต้น	2,003.6	19.7	306.8	371.8	309.7	220.8	134.9	469.0	135.0	21.1	14.2	1. Current labor force			
1.1 ผู้จ้างทำ	1,979.5	19.7	306.6	369.5	303.6	215.8	133.7	464.5	132.9	18.8	13.7	1.1 Employed			
- ทำงาน	1,968.7	19.7	305.3	365.1	302.3	214.3	133.1	464.1	131.7	18.8	13.7	- At work			
- ไม่ทำงานแต่มีงานประจำ	10.8	-	1.2	4.4	1.4	1.6	0.6	0.4	1.3	-	-	- With job but not at work			
1.2 ผู้ว่างงาน	24.1	-	0.3	2.3	6.1	4.9	1.2	4.5	2.0	2.3	0.5	1.2 Unemployed			
- หางานทำ	7.2	-	-	0.7	1.3	2.1	0.5	0.9	1.0	0.8	-	- Looking for work			
- ไม่หางานทำพร้อมที่จะทำงาน	16.9	-	0.3	1.7	4.8	2.9	0.7	3.6	1.1	1.5	0.5	- Not looking/available for work			
2. กำลังแรงงานที่รอฤดูกาล	-	-	-	-	-	-	-	-	-	-	-	2. Seasonally inactive labor force			
ผู้ไม่อยู่ในกำลังแรงงาน	549.2	28.1	127.6	66.4	115.3	108.5	28.2	52.9	14.0	5.0	3.1	Persons not in Labor Force			
1. ทำงานบ้าน	26.0	0.6	9.5	2.9	3.2	4.6	1.5	2.9	0.6	0.3	-	1. Household work			
2. เรียนหนังสือ	208.5	-	-	38.7	76.8	76.7	8.4	7.3	0.6	-	-	2. Studies			
3. ยังเด็ก ขรา/ไม่สามารถทำงานได้	187.0	24.3	89.6	12.8	18.2	15.2	6.3	12.7	5.2	1.3	1.4	3. Too young/old/incapable of work			
4. อื่น ๆ	127.7	3.3	28.6	12.0	17.1	12.1	12.0	30.0	7.6	3.4	1.7	4. Others			
หญิง	3,027.6	138.1	615.6	476.0	439.0	309.8	159.8	671.6	139.9	60.8	16.6	FEMALE			
กำลังแรงงานรวม	1,938.6	35.5	309.0	343.8	236.9	160.1	105.2	582.8	112.0	41.2	12.2	Total Labor Force			
1. กำลังแรงงานเบื้องต้น	1,938.6	35.5	309.0	343.8	236.9	160.1	105.2	582.8	112.0	41.2	12.2	1. Current labor force			
1.1 ผู้จ้างทำ	1,907.1	35.5	309.0	342.2	230.3	155.1	103.6	568.7	110.4	40.2	12.2	1.1 Employed			
- ทำงาน	1,894.9	33.9	307.6	338.4	228.9	152.9	103.6	567.0	110.4	40.2	12.2	- At work			
- ไม่ทำงานแต่มีงานประจำ	12.2	1.7	1.4	3.8	1.4	2.2	-	1.8	-	-	-	- With job but not at work			
1.2 ผู้ว่างงาน	31.4	-	-	1.6	6.6	5.0	1.6	14.0	1.5	1.1	-	1.2 Unemployed			
- หางานทำ	9.7	-	-	0.6	1.7	1.7	-	5.0	0.4	0.4	-	- Looking for work			
- ไม่หางานทำพร้อมที่จะทำงาน	21.7	-	-	1.1	4.9	3.2	1.6	9.0	1.2	0.7	-	- Not looking/available for work			
2. กำลังแรงงานที่รอฤดูกาล	-	-	-	-	-	-	-	-	-	-	-	2. Seasonally inactive labor force			
ผู้ไม่อยู่ในกำลังแรงงาน	1,089.0	102.6	306.7	132.2	202.1	149.7	54.6	88.8	28.0	19.5	4.5	Persons not in Labor Force			
1. ทำงานบ้าน	535.0	29.0	174.1	85.0	85.1	46.1	33.2	50.6	19.5	10.1	2.2	1. Household work			
2. เรียนหนังสือ	222.9	-	0.3	27.2	89.6	86.0	11.4	6.0	1.5	0.9	-	2. Studies			
3. ยังเด็ก ขรา/ไม่สามารถทำงานได้	245.4	70.6	114.9	14.3	15.1	10.2	3.5	9.6	2.8	3.3	1.2	3. Too young/old/incapable of work			
4. อื่น ๆ	85.7	3.0	17.4	5.7	12.2	7.4	6.5	22.6	4.1	5.2	1.1	4. Others			

1/ รวมอาชีพระยะสั้น 1/ Including Short Course Vocational

ตารางที่ 4 จำนวนผู้มีงานทำ จำแนกตามระดับการศึกษาที่สำเร็จ อาชีพ และเพศ กรุงเทพมหานคร

TABLE 4 EMPLOYED PERSONS BY LEVEL OF EDUCATIONAL ATTAINMENT, OCCUPATION AND SEX, BANGKOK

ไตรมาสที่ 1/2552 : Quarter 1/2009

หน่วยเป็นพัน : In Thousands

อาชีพ	รวม	ไม่มี การศึกษา	ต่ำกว่า ประถมศึกษา	ประถมศึกษา ตอนต้น	มัธยมศึกษาตอนปลาย			อุดมศึกษา			อื่นๆ ไม่ทราบ	TOTAL	OCCUPATION		
					None Elementary	Less than Elementary	711.6	533.9	371.0	237.3				0.7	1,033.2
				ประถมศึกษา ตอนต้น	Lower Secondary	General/ Academic	Vocational Training	Teacher Training	Academic Training	Higher Technical Education	Teacher Training	Others	Unknown		
ยอดรวม	3,886.6	55.2	615.5	711.6	533.9	371.0	237.3	0.7	1,033.2	243.4	58.9	-	25.9		
1. ผู้หญิงลูกหม้าย	277.5	-	23.6	11.8	10.6	19.0	15.7	-	171.0	19.6	3.7	-	2.4	1. Legislators, senior officials	
และผู้จัดการ														and managers	
2. ผู้ประกอบวิชาชีพด้านต่างๆ	307.2	-	-	1.6	2.4	3.6	3.9	-	249.9	20.0	25.4	-	0.3	2. Professionals	
3. ผู้ประกอบวิชาชีพด้านเทคนิคสาขาต่างๆ	399.7	0.5	13.3	8.6	17.4	20.4	28.8	-	247.5	54.1	8.1	-	1.2	3. Technicians and associate	
และอาชีพที่เกี่ยวข้อง														professionals	
4. เสมียน	336.2	-	8.8	10.5	31.3	39.7	46.2	-	151.1	41.3	7.0	-	0.4	4. Clerks	
5. พนักงานบริการและพนักงานในร้านค้า	1,048.3	24.6	215.6	189.4	171.4	148.6	66.1	-	159.2	54.8	8.3	-	10.4	5. Service workers and shop and market	
และตลาด														sales workers	
6. ผู้ปฏิบัติงานที่มีฝีมือในด้านการเกษตร	44.2	-	20.6	10.1	6.4	3.6	-	-	2.3	1.3	-	-	-	6. Skilled agricultural and fishery	
และการประมง														workers	
7. ผู้ปฏิบัติงานด้านความสามารทางฝีมือ	516.3	6.2	95.1	167.1	101.4	55.3	34.9	-	21.5	30.6	2.2	-	1.9	7. Craft and related trades	
และธุรกิจการค้าที่เกี่ยวข้อง														workers	
8. ผู้ปฏิบัติการโรงงานและเครื่องจักร	510.4	2.2	101.6	169.8	119.4	56.3	29.6	0.7	8.0	15.7	2.8	-	4.3	8. Plant and machine operators	
และผู้ปฏิบัติงานด้านการประกอบ														and assemblers	
9. อาชีพขั้นพื้นฐานต่างๆ ในด้านการขาย	427.5	21.8	137.1	142.3	71.8	24.0	12.1	-	7.5	5.4	1.6	-	4.0	9. Elementary occupations	
และการให้บริการ															
10. คนงานซึ่งมิได้จำแนกไว้ตามหมวดอื่น	19.4	-	-	0.4	1.8	0.5	-	-	15.2	0.6	-	-	1.0	10. Workers not classifiable by occupation	

1/ รวมอาชีพระยะสั้น L/ Including Short Course Vocational

ตารางที่ 4 จำนวนผู้จ้างทำ งานตามระดับการศึกษาที่สำเร็จ อาชีพ และเพศ กรุงเทพมหานคร

TABLE 4 EMPLOYED PERSONS BY LEVEL OF EDUCATIONAL ATTAINMENT, OCCUPATION AND SEX, BANGKOK

ไตรมาสที่ 1/2552 : Quarter 1/2009

หน่วยเป็นพัน : In Thousands

อาชีพ Occupation	รวม Total	ไม่มี การศึกษา None	ต่ำกว่า ประถมศึกษา Less than Elementary	ประถมศึกษา Elementary	มัธยมศึกษา ตอนต้น Lower Secondary	มัธยมศึกษาตอนปลาย Upper Secondary Level				อุดมศึกษา Higher Level			ไม่ทราบ Unknown	อาชีพ OCCUPATION
						มัธยมศึกษา ตอนต้น General/ Academic	สายอาชีพ ศึกษา Vocational Training	สายอาชีพ- การศึกษา Teacher Training	สายอาชีพ- การศึกษา Higher Technical Education	สายอาชีพ- การศึกษา Teacher Training	สายอาชีพ- การศึกษา Higher Technical Education	อื่นๆ Others		
ชาย	1,979.5	19.7	306.6	369.5	303.6	215.8	133.7	0.7	464.5	132.9	18.8	13.7	MALE	
1. ผู้ปฏิบัติงานขาย และผู้จัดการ	191.5	-	19.2	11.3	7.4	17.6	11.8	-	106.1	14.9	0.7	-	1. Legislators, senior officials and managers	
2. ผู้ประกอบวิชาชีพด้านต่าง ๆ	141.8	-	-	1.1	1.4	2.7	1.8	-	120.0	8.8	5.6	-	2. Professionals	
3. ผู้ประกอบวิชาชีพด้านเทคนิคสาขาต่าง ๆ และอาชีพที่เกี่ยวข้อง	157.5	0.5	8.0	3.6	13.0	13.1	11.6	-	79.5	24.8	3.1	-	3. Technicians and associate professionals	
4. เสมียน	122.8	-	5.1	3.9	14.8	19.3	18.3	-	47.4	12.9	1.1	-	4. Clerks	
5. พนักงานบริการและพนักงานในร้านค้า และตลาด	437.0	8.8	80.6	68.3	73.5	68.3	28.4	-	77.3	24.6	3.2	-	5. Service workers and shop and market sales workers	
6. ผู้ปฏิบัติงานที่มีฝีมือในด้านเกษตร และการประมง	28.4	-	13.1	4.6	5.4	2.8	-	-	1.7	0.8	-	-	6. Skilled agricultural and fishery workers	
7. ผู้ปฏิบัติงานด้านความสามารถที่มีชื่อ และธุรกิจการค้าที่เกี่ยวข้อง	346.9	2.3	58.6	99.1	68.6	41.3	30.4	-	14.7	28.9	2.2	-	7. Craft and related trades workers	
8. ผู้ปฏิบัติงานโรงงานและเครื่องจักร และผู้ใช้ปฏิบัติงานด้านการประกอบ	386.3	1.6	78.7	126.1	88.2	38.3	25.9	0.7	7.1	13.6	2.6	-	8. Plant and machine operators and assemblers	
9. อาชีพขั้นพื้นฐานต่าง ๆ ในด้านการขาย และการให้บริการ	159.6	6.6	43.4	50.9	31.4	12.5	5.6	-	4.2	3.8	0.4	-	9. Elementary occupations	
10. คนงานซึ่งมิได้จัดแยกไว้ในหมวดอื่น	7.8	-	-	0.4	-	-	-	-	6.4	-	-	-	10. Workers not classifiable by occupation	
หญิง	1,907.1	35.5	309.0	342.2	230.3	155.1	103.6	-	568.7	110.4	40.2	12.2	FEMALE	
1. ผู้ปฏิบัติงานขาย และผู้จัดการ	86.1	-	4.4	0.5	3.3	1.4	3.9	-	64.9	4.7	3.0	-	1. Legislators, senior officials and managers	
2. ผู้ประกอบวิชาชีพด้านต่าง ๆ	165.4	-	-	0.5	1.0	0.9	2.1	-	129.9	11.2	19.8	-	2. Professionals	
3. ผู้ประกอบวิชาชีพด้านเทคนิคสาขาต่าง ๆ และอาชีพที่เกี่ยวข้อง	242.2	-	5.3	5.0	4.4	7.3	17.2	-	168.0	29.3	4.9	-	3. Technicians and associate professionals	
4. เสมียน	213.4	-	3.7	6.6	16.4	20.3	27.9	-	103.7	28.4	6.0	-	4. Clerks	
5. พนักงานบริการและพนักงานในร้านค้า และตลาด	611.3	15.8	135.0	121.0	97.9	80.3	37.8	-	81.9	30.2	5.1	-	5. Service workers and shop and market sales workers	
6. ผู้ปฏิบัติงานที่มีฝีมือในด้านเกษตร และการประมง	15.8	-	7.4	5.5	1.0	0.8	-	-	0.6	0.5	-	-	6. Skilled agricultural and fishery workers	
7. ผู้ปฏิบัติงานด้านความสามารถที่มีชื่อ และธุรกิจการค้าที่เกี่ยวข้อง	169.4	3.9	36.5	68.0	32.8	14.1	4.5	-	6.8	1.7	-	-	7. Craft and related trades workers	
8. ผู้ปฏิบัติงานโรงงานและเครื่องจักร และผู้ใช้ปฏิบัติงานด้านการประกอบ	124.1	0.6	22.9	43.7	31.2	18.0	3.7	-	0.9	2.1	0.3	-	8. Plant and machine operators and assemblers	
9. อาชีพขั้นพื้นฐานต่าง ๆ ในด้านการขาย และการให้บริการ	267.9	15.2	93.8	91.4	40.4	11.5	6.5	-	3.3	1.6	1.1	-	9. Elementary occupations	
10. คนงานซึ่งมิได้จัดแยกไว้ในหมวดอื่น	11.6	-	-	-	1.8	0.5	-	-	8.8	-	-	-	10. Workers not classifiable by occupation	

1/ รวมอาชีพระยะสั้น 1/ Including Short Course Vocational

ตารางที่ 5 จำนวนผู้มีงานทำ จำแนกตามระดับการศึกษาที่สำเร็จ อุตสาหกรรม และเพศ กรุงเทพมหานคร

TABLE 5 EMPLOYED PERSONS BY LEVEL OF EDUCATIONAL ATTAINMENT, INDUSTRY AND SEX, BANGKOK

ไตรมาสที่ 1/2552 : Quarter 1/2009

หน่วยเป็นพัน : In Thousands

อุตสาหกรรม	มัธยมศึกษาตอนปลาย										อุดมศึกษา		INDUSTRY
	รวม	ไม่มี การศึกษา	ต่ำกว่า ประถมศึกษา Less than Elementary	ต่ำกว่า มัธยมศึกษา Less than Secondary	Upper-Secondary Level			Higher Level		อื่นๆ Others	ไม่ทราบ Unknown		
					ประถมศึกษา ตอนต้น Lower General/ Academic	สายอาชีพ- ศึกษา Vocational	สายวิชา- การศึกษา Teacher Training	สายวิชาชีพ การศึกษา Technical Education	สายวิชา- การศึกษา Teacher Training				
Total	None	Elementary	Lower Secondary	General/ Academic	Vocational	Teacher Training	Academic	Higher Education	Teacher Training	Others	Unknown	TOTAL	
ยอดรวม	3,886.6	55.2	615.5	711.6	533.9	371.0	237.3	0.7	1,033.2	243.4	58.9	25.9	
1. เชนดกรกรม การถ้ำดัดร์ และการป้ำไม้	42.7	-	20.0	10.0	4.8	3.8	0.6	-	2.3	1.3	-	-	1. Agriculture, hunting and forestry
2. การประมง	3.3	-	2.0	0.4	0.3	0.3	-	-	0.4	-	-	-	2. Fishing
3. การทำเหมืองแร่ และเหมืองหิน	2.3	-	-	-	-	-	-	-	2.3	-	-	-	3. Mining and quarrying
4. การผลิต	795.0	7.0	112.9	219.6	131.0	86.9	40.3	-	145.5	44.0	6.8	1.2	4. Manufacturing
5. การไฟฟ้า ก๊าซ และการประปา	10.1	-	1.3	-	0.7	0.6	0.8	-	4.7	2.0	-	-	5. Electricity, gas and water supply
6. การก่อสร้าง	180.7	3.1	37.7	39.7	23.3	14.4	10.0	-	30.6	19.8	1.7	0.4	6. Construction
7. การขายส่ง การขายปลีก การซ่อมแซมยานยนต์ รถจักรยานยนต์ ของใช้ส่วนบุคคล และของใช้ในครัวเรือน	989.2	18.1	144.3	142.7	133.4	113.6	77.7	-	265.3	74.8	8.5	10.9	7. Wholesale and retail trade, repair of motor vehicles motorcycles and personal and household goods
8. โรงแรม และภัตตาคาร	451.6	11.5	114.4	93.5	89.0	52.6	28.5	-	41.4	12.4	3.1	5.1	8. Hotel and restaurants
9. การขนส่ง สถานีเก็บสินค้า และการคมนาคม	345.4	0.2	58.6	74.7	59.6	23.3	26.5	0.7	79.1	16.1	3.5	3.1	9. Transport, storage and communication
10. การเป็นสื่อกลางทางการเงิน	141.3	-	2.1	3.8	2.4	8.7	7.2	-	102.1	12.4	2.6	-	10. Financial intermediation
11. กิจการด้านอสังหาริมทรัพย์ การให้เช่า และกิจกรรมทางธุรกิจ	312.0	5.0	41.4	46.3	31.6	18.8	13.1	-	132.5	19.1	2.6	1.7	11. Real estate, renting and business activities
12. การบริหารราชการ และการป้องกันประเทศ	154.6	-	7.2	5.4	14.1	7.4	11.9	-	89.8	12.3	6.1	0.5	12. Public administration and defence, compulsory social security
รวมทั้งการประกันสังคมภาคบังคับ													
13. การศึกษา	117.3	-	1.9	6.3	6.2	5.3	6.0	-	64.8	5.5	21.4	-	13. Education
14. งานด้านสุขภาพ และงานสังคมสงเคราะห์	84.1	0.5	11.6	8.6	6.7	12.5	2.5	-	27.9	13.5	0.3	-	14. Health and social work
15. กิจกรรมด้านบริการชุมชน สังคม และการบริการส่วนบุคคลอื่นๆ	155.6	0.9	30.6	34.4	20.0	17.3	10.1	-	29.7	9.8	2.4	0.5	15. Other community, social and personal service activity
16. ธุรกิจในครัวเรือนส่วนบุคคล	78.6	8.9	28.8	25.0	9.3	4.2	-	-	0.4	0.5	-	1.5	16. Private households with employed persons
17. องค์การระหว่างประเทศและองค์การต่างประเทศอื่นๆ และสมาชิก	3.0	-	-	1.0	0.5	-	-	-	1.5	-	-	-	17. Extra-territorial organizations and bodies
18. ไม่ทราบ	19.9	-	0.8	0.4	1.2	1.2	2.4	-	13.0	-	-	1.0	18. Unknown

1/ รวมอาชีพระยะสั้น 1/ Including Short Course Vocational

ตารางที่ 5 จำนวนผู้จบงานทำ ด้านตามระดับการศึกษาที่สำเร็จ อุตสาหกรรม และเพศ กรุงเทพมหานคร

TABLE 5 EMPLOYED PERSONS BY LEVEL OF EDUCATIONAL ATTAINMENT, INDUSTRY AND SEX, BANGKOK

ไตรมาสที่ 1/2552 : Quarter 1/2009

หน่วยเป็นพัน : In Thousands

อุตสาหกรรม Industry	รวม Total	ไม่มี การศึกษา None	ต่ำกว่า ประถมศึกษา Less than Elementary	ต่ำกว่า ประถมศึกษา Elementary	มัธยมศึกษา ตอนต้น Lower Secondary	มัธยมศึกษาตอนปลาย Upper Secondary Level				อุดมศึกษา Higher Level			อื่นๆ Others	ไม่ทราบ Unknown	INDUSTRY	
						สามัญ General	สายอาชีพ Vocational	สายวิชา- การศึกษา Teacher Training	สายวิชาการ Academic	สายวิชาชีพ Higher Technical Education	สายวิชา- การศึกษา Teacher Training					
												215.8				133.7
ชาย 1.เกษตรกรรม การล่าสัตว์ และการป่าไม้	1,979.5	19.7	306.6	369.5	303.6	215.8	133.7	0.7	464.5	132.9	18.8	-	13.7	MALE	1. Agriculture, hunting and forestry	
2. การประมง	26.6	-	13.0	4.3	3.7	2.5	0.6	-	1.7	0.8	-	-	-	-	2. Fishing	
3. การทำเหมืองแร่และเหมืองหิน	2.1	-	0.8	0.4	0.3	0.3	-	-	0.4	-	-	-	-	-	3. Mining and quarrying	
4. การผลิต	385.6	3.8	53.6	101.1	62.4	48.1	23.5	-	63.1	25.6	3.9	-	0.5	0.5	4. Manufacturing	
5. การไฟฟ้า ก๊าซ และการประปา	8.9	-	1.3	-	0.7	-	0.8	-	4.1	2.0	-	-	-	-	5. Electricity, gas and water supply	
6. การก่อสร้าง	146.4	1.8	31.2	36.6	18.8	13.2	8.7	-	18.0	17.1	0.7	-	0.4	0.4	6. Construction	
7. การขนส่ง การขายปลีก การซ่อมแซมยานยนต์ รถจักรยานยนต์ ของใช้ส่วนบุคคล และของใช้ในครัวเรือน	527.9	6.8	79.4	77.8	82.9	71.8	39.1	-	121.6	40.7	2.1	-	5.7	5.7	7. Wholesale and retail trade, repair of motor vehicles motorcycles and personal and household goods	
8. โรงแรมและภัตตาคาร	170.0	3.3	36.1	33.9	34.3	24.1	9.9	-	19.6	5.3	2.5	-	1.0	1.0	8. Hotel and restaurants	
9. การขนส่ง สถานที่เก็บสินค้า และการคมนาคม	263.0	0.2	50.8	72.2	51.7	19.6	22.6	0.7	30.5	10.1	1.7	-	3.1	3.1	9. Transport, storage and communication	
10. การเป็นสื่อกลางทางการเงิน	65.9	-	1.5	1.4	2.4	5.0	4.2	-	45.6	5.9	-	-	-	-	10. Financial intermediation	
11. กิจกรรมด้านบริการชุมชน สังคม และการบริการส่วนบุคคลอื่นๆ	164.5	2.7	19.6	21.1	20.0	11.7	7.8	-	72.7	7.4	0.5	-	1.0	1.0	11. Real estate, renting and business activities	
12. การบริหารราชการ และการป้องกันประเทศ รวมทั้งการประกันสังคมภาคบังคับ	82.8	-	5.3	4.3	11.7	6.7	6.9	-	37.8	7.3	2.3	-	0.5	0.5	12. Public administration and defence, compulsory social security	
13. การศึกษา	38.2	-	0.3	2.6	2.1	1.5	0.8	-	23.5	2.4	5.1	-	-	-	13. Education	
14. งานด้านสุขภาพ และงานสังคมสงเคราะห์	18.1	-	3.9	0.5	-	3.5	2.1	-	5.8	2.3	-	-	-	-	14. Health and social work	
15. กิจกรรมด้านบริการชุมชน สังคม และการบริการส่วนบุคคลอื่นๆ	60.3	0.9	8.5	9.8	10.1	6.7	5.0	-	12.7	6.1	-	-	0.5	0.5	15. Other community, social and personal service activity	
16. ธุรกิจไม่ครัวเรือนส่วนบุคคล	7.7	0.3	1.3	3.1	2.6	0.5	-	-	-	-	-	-	-	-	16. Private households with employed persons	
17. องค์การระหว่างประเทศและองค์การต่างประเทศอื่นๆ และสมาชิก	-	-	-	-	-	-	-	-	-	-	-	-	-	-	17. Extra-territorial organizations and bodies	
18. ไม่ทราบ	9.9	-	-	0.4	-	0.8	1.9	-	5.9	-	-	-	1.0	1.0	18. Unknown	
หญิง 1.เกษตรกรรม การล่าสัตว์ และการป่าไม้	1,907.1	35.5	309.0	342.2	230.3	155.1	103.6	-	568.7	110.4	40.2	-	12.2	12.2	FEMALE	1. Agriculture, hunting and forestry
2. การประมง	16.0	-	6.9	5.7	1.0	1.3	-	-	0.6	0.5	-	-	-	-	2. Fishing	
3. การทำเหมืองแร่และเหมืองหิน	1.2	-	1.2	-	-	-	-	-	-	-	-	-	-	-	3. Mining and quarrying	
4. การผลิต	409.5	3.3	59.2	118.5	68.6	38.8	16.8	-	82.4	18.4	2.8	-	0.7	0.7	4. Manufacturing	
5. การไฟฟ้า ก๊าซ และการประปา	1.3	-	-	-	-	0.6	-	-	0.7	-	-	-	-	-	5. Electricity, gas and water supply	
6. การก่อสร้าง	34.3	1.3	6.5	3.1	4.5	1.3	1.3	-	12.6	2.7	1.0	-	-	-	6. Construction	
7. การขนส่ง การขายปลีก การซ่อมแซมยานยนต์ รถจักรยานยนต์ ของใช้ส่วนบุคคล และของใช้ในครัวเรือน	461.3	11.3	64.9	64.9	50.5	41.8	38.6	-	143.7	34.1	6.5	-	5.2	5.2	7. Wholesale and retail trade, repair of motor vehicles motorcycles and personal and household goods	
8. โรงแรมและภัตตาคาร	281.6	8.3	78.3	59.6	54.7	28.5	18.7	-	21.8	7.2	0.5	-	4.1	4.1	8. Hotel and restaurants	
9. การขนส่ง สถานที่เก็บสินค้า และการคมนาคม	82.4	-	7.9	2.5	7.9	3.8	3.9	-	48.7	6.0	1.8	-	-	-	9. Transport, storage and communication	
10. การเป็นสื่อกลางทางการเงิน	75.5	-	0.6	2.5	-	3.7	3.0	-	56.5	6.5	2.6	-	-	-	10. Financial intermediation	
11. กิจกรรมด้านบริการชุมชน สังคม และการบริการส่วนบุคคลอื่นๆ	147.5	2.3	21.8	25.1	11.6	7.1	5.3	-	59.8	11.7	2.2	-	0.7	0.7	11. Real estate, renting and business activities	
12. การบริหารราชการ และการป้องกันประเทศ รวมทั้งการประกันสังคมภาคบังคับ	71.9	-	1.9	1.1	2.4	0.7	4.9	-	52.0	5.1	3.8	-	-	-	12. Public administration and defence, compulsory social security	
13. การศึกษา	79.1	-	1.7	3.7	4.1	3.8	5.2	-	41.3	3.1	16.2	-	-	-	13. Education	
14. งานด้านสุขภาพ และงานสังคมสงเคราะห์	66.0	0.5	7.8	8.0	6.7	9.0	0.4	-	22.0	11.3	0.3	-	-	-	14. Health and social work	
15. กิจกรรมด้านบริการชุมชน สังคม และการบริการส่วนบุคคลอื่นๆ	95.3	-	22.1	24.6	9.9	10.6	5.1	-	17.1	3.6	2.4	-	-	-	15. Other community, social and personal service activity	
16. ธุรกิจไม่ครัวเรือนส่วนบุคคล	70.9	8.6	27.5	21.9	6.7	3.8	-	-	0.4	0.5	-	-	1.5	1.5	16. Private households with employed persons	
17. องค์การระหว่างประเทศและองค์การต่างประเทศอื่นๆ และสมาชิก	3.0	-	-	1.0	0.5	-	-	-	1.5	-	-	-	-	-	17. Extra-territorial organizations and bodies	
18. ไม่ทราบ	10.0	-	0.8	-	1.2	0.5	0.5	-	7.1	-	-	-	-	-	18. Unknown	

1/ รวมอาชีพระยะสั้น 1/ Including Short Course Vocational

ตารางที่ 6 จำนวนผู้มีงานทำ จำแนกตามสถานภาพทำงาน อาชีพ และเพศ กรุงเทพมหานคร
TABLE 6 EMPLOYED PERSONS BY WORK STATUS, OCCUPATION AND SEX, BANGKOK

ไตรมาสที่ 1/2552 : Quarter 1/2009

หน่วยเป็นพัน : In Thousands

อาชีพ	สถานภาพการทำงาน Work Status							TOTAL	OCCUPATION
	นายจ้าง Employer	ลูกจ้างรัฐบาล Government Employee	ลูกจ้างเอกชน Private Employee	ทำงานส่วนตัว Own Account Worker	ช่วยธุรกิจ ครอบครัว Unpaid Family Worker	การรวมกลุ่ม Members of Producers' Cooperatives			
ยอดรวม	3,886.6	193.7	384.3	2,210.3	795.5	301.8	1.1		
1. ผู้บัญญัติกฎหมาย ข้าราชการระดับอาวุโส และผู้จัดการ	277.5	114.0	20.6	137.7	3.1	1.6	0.5	1. Legislators, senior officials and managers	
2. ผู้ประกอบวิชาชีพด้านต่างๆ	307.2	1.8	102.5	183.0	16.3	3.6	-	2. Professionals	
3. ผู้ประกอบวิชาชีพด้านเทคนิคสาขาต่างๆ และอาชีพที่เกี่ยวข้อง	399.7	5.7	43.8	313.0	24.3	12.9	-	3. Technicians and associate professionals	
4. เสมียน	336.2	0.9	83.8	234.0	3.4	14.1	-	4. Clerks	
5. พนักงานบริการและพนักงานในร้านค้า และตลาด	1,048.3	45.1	30.9	366.7	408.9	196.8	-	5. Service workers and shop and market sales workers	
6. ผู้ปฏิบัติงานที่มีฝีมือในด้านการเกษตร และการประมง	44.2	0.6	2.1	14.4	17.0	10.1	-	6. Skilled agricultural and fishery workers	
7. ผู้ปฏิบัติงานด้านความสามารถทางฝีมือ และธุรกิจการค้าที่เกี่ยวข้อง	516.3	22.8	25.3	349.0	84.6	34.0	0.6	7. Craft and related trades workers	
8. ผู้ปฏิบัติการโรงงานและเครื่องจักร และผู้ปฏิบัติงานด้านการประกอบ	510.4	1.0	20.1	334.4	152.3	2.7	-	8. Plant and machine operators and assemblers	
9. อาชีพพื้นฐานต่างๆ ในด้านการขาย และการให้บริการ	427.5	1.8	49.2	266.1	84.6	25.8	-	9. Elementary occupations	
10. คนงานซึ่งมิได้จำแนกไว้ในหมวดอื่น	19.4	-	6.1	12.0	1.0	0.4	-	10. Workers not classifiable by occupation	

ตารางที่ 6 จำนวนผู้มีงานทำ จำแนกตามสถานภาพทำงาน อาชีพ และเพศ กรุงเทพมหานคร

TABLE 6 EMPLOYED PERSONS BY WORK STATUS, OCCUPATION AND SEX, BANGKOK

ไตรมาสที่ 1/2552 : Quarter 1/2009

หน่วยเป็นพัน : In Thousands

อาชีพ	รวม	สถานภาพการทำงาน Work Status					การรวมกลุ่ม Members of Producers' Cooperatives	อาชีพ OCCUPATION
		นายจ้าง Employer	ลูกจ้างรัฐบาล Government Employee	ลูกจ้างเอกชน Private Employee	ทำงานส่วนตัว Own Account Worker	ช่วยธุรกิจ ครอบครัว Unpaid Family Worker		
ชาย	1,979.5	138.2	198.7	1,078.5	463.3	100.3	0.5	MALE
1. ผู้ปฏิบัติงานนายจ้าง ช่างเทคนิคระดับอาวุโสและผู้จัดการ	191.5	89.1	13.9	86.0	0.9	1.1	0.5	1. Legislators, senior officials and managers
2. ผู้ประกอบวิชาชีพด้านต่าง ๆ	141.8	1.6	41.2	86.3	9.8	2.9	-	2. Professionals
3. ผู้ประกอบวิชาชีพด้านเทคนิคสาขาต่าง ๆ และอาชีพที่เกี่ยวข้อง	157.5	3.4	21.4	114.1	14.6	4.1	-	3. Technicians and associate professionals
4. เสมียน	122.8	0.6	30.8	84.5	2.3	4.7	-	4. Clerks
5. พนักงานบริการและพนักงานในร้านค้าและตลาด	437.0	24.1	17.2	163.0	168.1	64.6	-	5. Service workers and shop and market sales workers
6. ผู้ปฏิบัติงานที่มีฝีมือในด้านเกษตรและการประมง	28.4	0.6	1.6	9.4	13.4	3.3	-	6. Skilled agricultural and fishery workers
7. ผู้ปฏิบัติงานด้านความสามารถที่มีชื่อและธุรกิจการค้าที่เกี่ยวข้อง	346.9	17.4	24.7	234.7	57.0	13.1	-	7. Craft and related trades workers
8. ผู้ปฏิบัติการโรงงานและเครื่องจักรและผู้ปฏิบัติงานด้านการประกอบ	386.3	0.5	18.6	218.0	147.3	2.0	-	8. Plant and machine operators and assemblers
9. อาชีพขั้นพื้นฐานต่าง ๆ ในด้านการขายและการให้บริการ	159.6	1.2	28.0	76.5	49.4	4.6	-	9. Elementary occupations
10. คนงานซึ่งมิได้จัดแบ่งไว้ในหมวดอื่น	7.8	-	1.3	5.9	0.5	-	-	10. Workers not classifiable by occupation
หญิง	1,907.1	55.5	185.6	1,131.8	332.2	201.5	0.6	FEMALE
1. ผู้ปฏิบัติงานนายจ้าง ช่างเทคนิคระดับอาวุโสและผู้จัดการ	86.1	24.9	6.7	51.7	2.2	0.6	-	1. Legislators, senior officials and managers
2. ผู้ประกอบวิชาชีพด้านต่าง ๆ	165.4	0.3	61.3	96.7	6.5	0.7	-	2. Professionals
3. ผู้ประกอบวิชาชีพด้านเทคนิคสาขาต่าง ๆ และอาชีพที่เกี่ยวข้อง	242.2	2.4	22.4	199.0	9.7	8.7	-	3. Technicians and associate professionals
4. เสมียน	213.4	0.3	53.1	149.5	1.1	9.4	-	4. Clerks
5. พนักงานบริการและพนักงานในร้านค้าและตลาด	611.3	21.0	13.7	203.7	240.8	132.2	-	5. Service workers and shop and market sales workers
6. ผู้ปฏิบัติงานที่มีฝีมือในด้านเกษตรและการประมง	15.8	-	0.6	4.9	3.6	6.8	-	6. Skilled agricultural and fishery workers
7. ผู้ปฏิบัติงานด้านความสามารถที่มีชื่อและธุรกิจการค้าที่เกี่ยวข้อง	169.4	5.4	0.6	114.3	27.5	20.9	0.6	7. Craft and related trades workers
8. ผู้ปฏิบัติการโรงงานและเครื่องจักรและผู้ปฏิบัติงานด้านการประกอบ	124.1	0.5	1.5	116.4	5.0	0.7	-	8. Plant and machine operators and assemblers
9. อาชีพขั้นพื้นฐานต่าง ๆ ในด้านการขายและการให้บริการ	267.9	0.6	21.2	189.6	35.3	21.2	-	9. Elementary occupations
10. คนงานซึ่งมิได้จัดแบ่งไว้ในหมวดอื่น	11.6	-	4.7	6.1	0.5	0.4	-	10. Workers not classifiable by occupation

ตารางที่ 7 จำนวนผู้มีงานทำ จำแนกตามสถานภาพทำงาน อุตสาหกรรม และเพศ กรุงเทพมหานคร

TABLE 7 EMPLOYED PERSONS BY WORK STATUS, INDUSTRY AND SEX, BANGKOK

ไตรมาสที่ 1/2552 : Quarter 1/2009

หน่วยเป็นพัน : In Thousands

อุตสาหกรรม	รวม	สถานภาพการทำงาน Work Status					รวมกลุ่ม Members of Producers' Cooperatives	INDUSTRY
		นายจ้าง Employer	ลูกจ้างรัฐบาล Government Employee	ลูกจ้างเอกชน Private Employee	ทำงานส่วนตัว Own Account Worker	ช่วยธุรกิจ ครอบครัว Unpaid Family Worker		
ยอดรวม	3,886.6	193.7	384.3	2,210.3	795.5	301.8	1.1	TOTAL
1. เกษตรกรรม การล่าสัตว์ และการป่าไม้	42.7	3.0	1.4	13.0	15.8	9.5	-	1. Agriculture, hunting and forestry
2. การประมง	3.3	0.4	-	1.1	1.2	0.6	-	2. Fishing
3. การทำเหมืองแร่ และเหมืองหิน	2.3	0.5	0.6	1.2	-	-	-	3. Mining and quarrying
4. การผลิต	795.0	43.0	10.5	657.2	46.2	37.0	1.1	4. Manufacturing
5. การไฟฟ้า ก๊าซ และการประปา	10.1	-	10.1	-	-	-	-	5. Electricity, gas and water supply
6. การก่อสร้าง	180.7	26.4	2.9	133.2	13.7	4.5	-	6. Construction
7. การขายส่ง การขายปลีก การซ่อมแซมยานยนต์ รถจักรยานยนต์ ของใช้ส่วนบุคคล และของใช้ ในครัวเรือน	989.2	62.1	2.1	496.0	289.1	139.8	-	7. Wholesale and retail trade, repair of motor vehicles motorcycles and personal and household goods
8. โรงแรม และภัตตาคาร	451.6	20.5	0.5	146.2	194.5	90.0	-	8. Hotel and restaurants
9. การขนส่ง สถานที่เก็บสินค้า และการคมนาคม	345.4	6.0	50.7	130.0	154.7	4.0	-	9. Transport, storage and communication
10. การเป็นสื่อกลางทางการเงิน	141.3	-	16.3	123.4	1.6	-	-	10. Financial intermediation
11. กิจการด้านอสังหาริมทรัพย์ การให้เช่า และกิจการทางธุรกิจ	312.0	17.3	6.7	250.7	28.5	8.7	-	11. Real estate, renting and business activities
12. การบริหารราชการ และการป้องกันประเทศ รวมทั้งการป้องกันสังคมภาคบังคับ	154.6	-	154.1	0.5	-	-	-	12. Public administration and defence, compulsory social security
13. การศึกษา	117.3	1.2	63.4	47.5	5.3	-	-	13. Education
14. งานด้านสุขภาพ และงานสังคมสงเคราะห์	84.1	1.2	34.0	40.4	6.6	2.0	-	14. Health and social work
15. กิจการรณรงคบริการชุมชน สังคม และการบริการ ส่วนบุคคลอื่นๆ	155.6	12.2	31.1	69.8	37.2	5.3	-	15. Other community, social and personal service activity
16. ลูกจ้างในครัวเรือนส่วนบุคคล	78.6	-	-	78.6	-	-	-	16. Private households with employed person
17. องค์การระหว่างประเทศและองค์การต่างประเทศ อื่นๆ และสมาชิก	3.0	-	-	3.0	-	-	-	17. Extra-territorial organizations and bodies อื่นๆ และสมาชิก
18. ไม่ทราบ	19.9	-	-	18.5	1.0	0.4	-	18. Unknown

ตารางที่ 7 จำนวนผู้จ้างทำ อันแนตามสถานภาพทำงาน อุตสาหกรรม และเพศ กรุงเทพมหานคร

TABLE 7 EMPLOYED PERSONS BY WORK STATUS, INDUSTRY AND SEX, BANGKOK METROPOLIS

ไตรมาสที่ 1/2552 : Quarter 1/2009

หน่วยเป็นพัน : In Thousands

อุตสาหกรรม Industry	สถานภาพการทำงาน Work Status						การรวมกลุ่ม Members of Producers' Cooperatives	INDUSTRY
	นายจ้าง Employer	ลูกจ้างรัฐบาล Government Employee	ลูกจ้างเอกชน Private Employee	ทำงานส่วนตัว Own Account Worker	ช่วยธุรกิจ ครอบครัว Unpaid Family Worker	100.3		
Total	1,979.5	198.7	1,078.5	463.3	100.3	0.5	MALE	
ชาย Male	1,979.5	198.7	1,078.5	463.3	100.3	0.5	MALE	
1. เหนือกรรม การก่อสร้าง และการป่าไม้	26.6	1.8	7.7	12.6	3.1	-	1. Agriculture, hunting and forestry	
2. การประมง	2.1	0.4	0.7	0.8	0.3	-	2. Fishing	
3. การทำเหมืองแร่และเหมืองหิน	1.7	0.5	1.2	-	-	-	3. Mining and quarrying	
4. การผลิต	385.6	32.4	310.3	19.7	14.7	0.5	4. Manufacturing	
5. การไฟฟ้า ก๊าซ และการประปา	8.9	-	-	-	-	-	5. Electricity, gas and water supply	
6. การก่อสร้าง	146.4	22.9	105.6	13.7	2.2	-	6. Construction	
7. การขนส่ง การขายปลีก การซ่อมแซมยานยนต์ รถจักรยานยนต์ ของใช้ส่วนบุคคล และของใช้ ในครัวเรือน	527.9	45.4	275.3	160.3	46.6	-	7. Wholesale and retail trade, repair of motor vehicles motorcycles and personal and household goods	
8. โรงแรมและภัตตาคาร	170.0	10.6	58.2	73.3	27.5	-	8. Hotel and restaurants	
9. การขนส่ง สถานที่เก็บสินค้าและการคมนาคม	263.0	4.2	76.9	147.9	2.2	-	9. Transport, storage and communication	
10. การเป็นสื่อกลางทางการเงิน	65.9	-	57.5	0.4	-	-	10. Financial intermediation	
11. กิจกรรมด้านอสังหาริมทรัพย์ การให้เช่า และกิจกรรมทางธุรกิจ	164.5	12.8	123.1	19.5	3.5	-	11. Real estate, renting and business activities	
12. การบริหารราชการ และการป้องกันประเทศ รวมทั้งการประกันสังคมภาคบังคับ	82.8	-	-	-	-	-	12. Public administration and defence, compulsory social security	
13. การศึกษา	38.2	0.7	11.9	1.6	-	-	13. Education	
14. งานด้านสุขภาพ และงานสังคมสงเคราะห์	18.1	0.9	8.0	1.7	-	-	14. Health and social work	
15. กิจกรรมด้านบริการชุมชน สังคม และการบริการ ส่วนบุคคลอื่นๆ	60.3	5.7	25.1	11.4	0.3	-	15. Other community, social and personal service activity	
16. ธุรกิจไม่ครัวเรือนส่วนบุคคล	7.7	-	7.7	-	-	-	16. Private households with employed persons	
17. องค์การระหว่างประเทศและองค์การต่างประเทศ อื่นๆ และสมาชิก	-	-	-	-	-	-	17. Extra-territorial organizations and bodies	
18. ไม่ทราบ	9.9	-	9.4	0.5	-	-	18. Unknown	
หญิง Female	1,907.1	55.5	1,131.8	332.2	201.5	0.6	FEMALE	
1. เหนือกรรม การก่อสร้าง และการป่าไม้	16.0	1.2	5.3	3.2	6.4	-	1. Agriculture, hunting and forestry	
2. การประมง	1.2	-	0.4	0.5	0.3	-	2. Fishing	
3. การทำเหมืองแร่และเหมืองหิน	0.6	-	-	-	-	-	3. Mining and quarrying	
4. การผลิต	409.5	10.6	346.8	26.5	22.3	0.6	4. Manufacturing	
5. การไฟฟ้า ก๊าซ และการประปา	1.3	-	-	-	-	-	5. Electricity, gas and water supply	
6. การก่อสร้าง	34.3	3.5	27.6	-	2.3	-	6. Construction	
7. การขนส่ง การขายปลีก การซ่อมแซมยานยนต์ รถจักรยานยนต์ ของใช้ส่วนบุคคล และของใช้ ในครัวเรือน	461.3	16.8	220.8	128.9	93.2	-	7. Wholesale and retail trade, repair of motor vehicles motorcycles and personal and household goods	
8. โรงแรมและภัตตาคาร	281.6	9.8	88.0	121.2	62.5	-	8. Hotel and restaurants	
9. การขนส่ง สถานที่เก็บสินค้าและการคมนาคม	82.4	1.8	53.1	6.8	1.8	-	9. Transport, storage and communication	
10. การเป็นสื่อกลางทางการเงิน	75.5	-	66.0	1.2	-	-	10. Financial intermediation	
11. กิจกรรมด้านอสังหาริมทรัพย์ การให้เช่า และกิจกรรมทางธุรกิจ	147.5	4.5	127.6	9.0	5.3	-	11. Real estate, renting and business activities	
12. การบริหารราชการ และการป้องกันประเทศ รวมทั้งการประกันสังคมภาคบังคับ	71.9	-	0.5	-	-	-	12. Public administration and defence, compulsory social security	
13. การศึกษา	79.1	0.6	35.6	3.7	-	-	13. Education	
14. งานด้านสุขภาพ และงานสังคมสงเคราะห์	66.0	0.3	32.4	4.9	2.0	-	14. Health and social work	
15. กิจกรรมด้านบริการชุมชน สังคม และการบริการ ส่วนบุคคลอื่นๆ	95.3	6.5	44.7	25.8	5.0	-	15. Other community, social and personal service activity	
16. ธุรกิจไม่ครัวเรือนส่วนบุคคล	70.9	-	70.9	-	-	-	16. Private households with employed persons	
17. องค์การระหว่างประเทศและองค์การต่างประเทศ อื่นๆ และสมาชิก	3.0	-	3.0	-	-	-	17. Extra-territorial organizations and bodies	
18. ไม่ทราบ	10.0	-	9.1	0.5	0.4	-	18. Unknown	

ตารางที่ 8 จำนวนผู้จ้างงานทำ จำนวนชั่วโมงทำงานต่อสัปดาห์ การมีเวลาเหลือพอและต้องการทำงานเพิ่มขึ้น และเพศ กรุงเทพมหานคร

TABLE 8 EMPLOYED PERSONS BY OCCUPATION, HOURS WORKED PER WEEK, AVAILABILITY FOR ADDITIONAL WORK AND SEX, BANGKOK METROPOLIS

ไตรมาสที่ 1/2552 : Quarter 1/2009

หน่วยเป็นพัน : In Thousands

จำนวนชั่วโมงทำงาน เพศและ การมีเวลาเหลือพอ และต้องการทำงานเพิ่มขึ้น	อาชีพ Occupation										HOURS WORKED, SEX AND AVAILABILITY FOR ADDITIONAL WORK	
	รวม	ผู้บัญญัติกฎหมาย และผู้จัดการ Legislators & Managers	วิชาชีพ ด้านต่างๆ Professional	วิชาชีพ ด้านเทคนิค Technicians	เสมียน Clerks	พนักงาน บริการ Service Workers	ด้านเกษตร และประมง Agricultural & Fishery	ด้านความ สามารถทางฝีมือ Craft & related trades	ผู้ปฏิบัติงาน โรงงานเครื่องจักร Plant & Machine operators	อาชีพ พื้นฐาน Elementary occupations		คนงานซึ่ง ได้จำแนกไว้ ในหมวดอื่น Not classifiable
ยอดรวม	3,886.6	277.5	307.2	399.7	336.2	1,048.3	44.2	516.3	510.4	427.5	19.4	19.4
มี	28.2	1.7	1.5	1.5	2.5	3.2	-	5.2	6.0	6.6	-	Available
ไม่มี	3,858.4	275.8	305.6	398.1	333.7	1,045.1	44.2	511.1	504.4	420.9	19.4	Not available
มีงานประจำแต่ไม่ได้ทำงาน	23.0	0.4	0.5	0.8	1.3	4.2	-	2.7	11.6	1.4	-	With job not work
มี	-	-	-	-	-	-	-	-	-	-	-	Available
ไม่มี	23.0	0.4	0.5	0.8	1.3	4.2	-	2.7	11.6	1.4	-	Not available
1-9 ชั่วโมง	2.6	-	0.3	-	-	-	-	-	-	2.3	-	1-9 hours
มี	1.8	-	-	-	-	-	-	-	-	1.8	-	Available
ไม่มี	0.8	-	0.3	-	-	-	-	-	-	0.5	-	Not available
10-19 ชั่วโมง	43.9	4.8	8.2	4.8	3.3	7.7	-	4.1	6.4	4.4	-	10-19 hours
มี	1.5	0.5	-	-	-	-	-	-	-	1.0	-	Available
ไม่มี	42.4	4.3	8.2	4.8	3.3	7.7	-	4.1	6.4	3.4	-	Not available
20-29 ชั่วโมง	46.5	2.6	5.6	6.2	1.1	11.8	0.6	2.3	5.7	10.7	-	20-29 hours
มี	2.9	-	-	-	-	0.4	-	0.3	1.1	1.2	-	Available
ไม่มี	43.6	2.6	5.6	6.2	1.1	11.4	0.6	2.0	4.7	9.5	-	Not available
30-34 ชั่วโมง	69.9	4.6	2.6	4.0	1.2	18.3	5.1	17.2	8.9	8.1	-	30-34 hours
มี	0.8	-	-	-	-	-	-	0.8	-	-	-	Available
ไม่มี	69.1	4.6	2.6	4.0	1.2	18.3	5.1	16.3	8.9	8.1	-	Not available
35-39 ชั่วโมง	237.9	15.6	57.9	28.3	45.6	30.5	4.0	13.7	9.1	29.6	3.7	35-39 hours
มี	-	-	-	-	-	-	-	-	-	-	-	Available
ไม่มี	237.9	15.6	57.9	28.3	45.6	30.5	4.0	13.7	9.1	29.6	3.7	Not available
40-49 ชั่วโมง	2,240.4	200.7	217.6	315.5	251.0	422.7	22.0	319.7	271.9	205.3	13.9	40-49 hours
มี	14.1	0.9	1.0	1.5	2.1	0.9	-	3.3	2.3	2.0	-	Available
ไม่มี	2,226.3	199.8	216.6	314.0	248.9	421.8	22.0	316.4	269.6	203.3	13.9	Not available
50 ชั่วโมงขึ้นไป	1,222.6	48.8	14.4	40.0	32.7	553.1	12.6	156.7	196.7	165.7	1.8	50 hours and over
มี	7.2	0.4	0.5	-	0.4	1.9	-	0.8	2.6	0.7	-	Available
ไม่มี	1,215.4	48.5	14.0	40.0	32.3	551.1	12.6	155.9	194.1	165.1	1.8	Not available

ตารางที่ 8 จำนวนผู้มีงานทำ จำนวนชั่วโมงทำงานต่อสัปดาห์ การมีเวลาเหลือพอจะต้องการทำงานเพิ่มขึ้น และเพศ กรุงเทพมหานคร
TABLE 8 EMPLOYED PERSONS BY OCCUPATION, HOURS WORKED PER WEEK, AVAILABILITY FOR ADDITIONAL WORK AND SEX, BANGKOK METROPOLIS

ไตรมาสที่ 1/2552 : Quarter 1/2009

พันผู้มีงานทำ : In Thousands

จำนวนชั่วโมงทำงาน เพศ และ การมีเวลาเหลือพอ และต้องการทำงานเพิ่มขึ้น	รวม Total	อาชีพ Occupation										ช่างเทคนิค ช่างเทคนิค ช่างเทคนิค	ช่างเทคนิค ช่างเทคนิค ช่างเทคนิค	HOURS WORKED, SEX AND AVAILABILITY FOR ADDITIONAL WORK
		ผู้มีอำนาจ และผู้จัดการ Legislators & Managers	วิชาชีพ ด้านต่างๆ Professional	วิชาชีพ ด้านเทคนิค Technicians	เสมียน Clerks	พนักงาน บริการ Service Workers	ด้านการเกษตร และประมง Agricultural & Fishery	ช่างฝีมือ ช่างฝีมือ Craft & related trades	ผู้ปฏิบัติงาน โรงงานเครื่องจักร Plant & Machine operators	อาชีพอื่น อื่นๆ Elementary occupations	ไม่ สามารถ จัด จำแนก ได้ Not classified			
ชาย	1,979.5	191.5	141.8	157.5	122.8	437.0	28.4	346.9	386.3	159.6	7.8	MALE		
มี	15.0	1.1	0.4	0.4	1.5	1.7	1.9	1.9	4.4	3.7	-	Available		
ไม่มี	1,964.5	190.4	141.4	157.2	121.3	435.4	28.4	345.0	381.9	155.9	7.8	Not available		
มีเวลาเหลือพอ ไม่	10.8	0.4	-	-	0.4	1.9	-	1.3	6.8	-	-	With job not work Available		
ไม่	10.8	0.4	-	-	0.4	1.9	-	1.3	6.8	-	-	Not available		
1-9 ชั่วโมง	2.0	-	0.3	-	-	-	-	-	-	1.8	-	1-9 hours		
มี	0.8	-	0.3	-	-	-	-	-	-	1.3	-	Available		
ไม่มี	0.8	-	0.3	-	-	-	-	-	-	1.3	-	Not available		
10-19 ชั่วโมง	18.6	4.5	3.0	2.3	0.3	1.1	-	1.5	4.5	1.4	-	10-19 hours		
มี	1.5	0.5	-	-	-	-	-	-	-	1.0	-	Available		
ไม่มี	17.2	4.1	3.0	2.3	0.3	1.1	-	1.5	4.5	0.4	-	Not available		
20-29 ชั่วโมง	23.0	1.7	2.6	3.3	0.7	2.7	0.6	1.8	4.6	5.2	-	20-29 hours		
มี	1.8	-	0.4	-	-	0.4	-	0.3	0.5	0.7	-	Available		
ไม่มี	21.2	1.7	2.6	3.3	0.7	2.3	0.6	1.5	4.1	4.4	-	Not available		
30-34 ชั่วโมง	33.3	3.0	0.3	1.4	0.5	5.0	2.8	8.8	8.5	3.0	-	30-34 hours		
มี	-	-	-	-	-	-	-	-	-	-	-	Available		
ไม่มี	33.3	3.0	0.3	1.4	0.5	5.0	2.8	8.8	8.5	3.0	-	Not available		
35-39 ชั่วโมง	111.7	10.4	22.9	12.3	13.8	11.1	2.5	12.1	8.7	17.2	0.6	35-39 hours		
มี	-	-	-	-	-	-	-	-	-	-	-	Available		
ไม่มี	111.7	10.4	22.9	12.3	13.8	11.1	2.5	12.1	8.7	17.2	0.6	Not available		
40-49 ชั่วโมง	1,136.9	134.5	106.6	116.9	88.6	186.6	15.1	206.1	184.9	70.9	6.7	40-49 hours		
มี	5.4	0.3	0.4	0.4	1.5	0.3	-	0.8	1.3	0.5	-	Available		
ไม่มี	1,131.4	134.2	106.2	116.6	87.1	186.3	15.1	205.2	183.7	70.5	6.7	Not available		
50 ชั่วโมงขึ้นไป	643.2	36.9	6.1	21.3	18.5	228.6	7.4	95.3	168.3	60.2	0.5	50 hours and over		
มี	5.0	0.4	-	-	-	1.0	-	0.8	2.6	0.3	-	Available		
ไม่มี	638.2	36.6	6.1	21.3	18.5	227.6	7.4	94.6	165.6	59.9	0.5	Not available		
หญิง	1,907.1	86.1	165.4	342.2	213.4	611.3	15.8	169.4	124.1	267.9	11.6	FEMALE		
มี	13.3	0.6	1.1	1.2	0.9	1.6	-	3.3	1.6	3.0	-	Available		
ไม่มี	1,893.9	85.5	164.3	341.0	212.4	609.7	15.8	166.1	122.5	264.9	11.6	Not available		
มีเวลาเหลือพอ ไม่	12.2	-	0.5	0.8	0.9	2.3	-	1.4	4.8	1.4	-	With job not work Available		
ไม่	12.2	-	0.5	0.8	0.9	2.3	-	1.4	4.8	1.4	-	Not available		
1-9 ชั่วโมง	0.5	-	-	-	-	-	-	-	-	0.5	-	1-9 hours		
มี	0.5	-	-	-	-	-	-	-	-	0.5	-	Available		
ไม่มี	0.5	-	-	-	-	-	-	-	-	0.5	-	Not available		
10-19 ชั่วโมง	25.2	0.3	5.3	2.6	3.1	6.6	-	2.6	1.9	3.0	-	10-19 hours		
มี	-	-	-	-	-	-	-	-	-	-	-	Available		
ไม่มี	25.2	0.3	5.3	2.6	3.1	6.6	-	2.6	1.9	3.0	-	Not available		
20-29 ชั่วโมง	23.5	0.9	3.0	2.9	0.4	9.1	-	0.5	1.2	5.6	-	20-29 hours		
มี	1.1	-	-	-	-	-	-	-	0.6	0.5	-	Available		
ไม่มี	22.4	0.9	3.0	2.9	0.4	9.1	-	0.5	1.2	5.1	-	Not available		
30-34 ชั่วโมง	36.6	1.6	2.4	2.5	0.7	13.3	2.2	8.3	0.4	5.1	-	30-34 hours		
มี	0.8	-	-	-	-	-	-	0.8	-	-	-	Available		
ไม่มี	35.8	1.6	2.4	2.5	0.7	13.3	2.2	7.5	0.4	5.1	-	Not available		
35-39 ชั่วโมง	126.2	5.2	34.9	16.0	31.7	19.4	1.5	1.6	0.4	12.4	3.1	35-39 hours		
มี	-	-	-	-	-	-	-	-	-	-	-	Available		
ไม่มี	126.2	5.2	34.9	16.0	31.7	19.4	1.5	1.6	0.4	12.4	3.1	Not available		
40-49 ชั่วโมง	1,103.6	66.2	111.0	98.6	162.5	236.1	6.9	93.6	87.0	134.4	7.3	40-49 hours		
มี	8.7	0.6	0.6	1.2	0.6	0.7	-	2.5	1.0	1.5	-	Available		
ไม่มี	1,094.9	65.6	110.4	97.4	161.9	235.5	6.9	91.2	86.0	132.9	7.3	Not available		
50 ชั่วโมงขึ้นไป	579.4	11.9	8.4	18.7	14.2	324.4	5.2	61.4	28.4	105.5	1.3	50 hours and over		
มี	2.2	-	0.5	-	0.4	0.9	-	-	-	0.4	-	Available		
ไม่มี	577.2	11.9	7.9	18.7	13.8	323.5	5.2	61.4	28.4	105.2	1.3	Not available		

ตารางที่ 9 จำนวนผู้มีงานทำ จำนวนตามอุตสาหกรรม จำนวนชั่วโมงทำงานต่อสัปดาห์ การมีเวลาเหลือพอและต้องการทำงานเพิ่มขึ้น และเพศ กรุงเทพมหานคร

TABLE 9 EMPLOYED PERSONS BY INDUSTRY, HOURS WORKED PER WEEK, AVAILABILITY FOR ADDITIONAL WORK AND SEX, BANGKOK

ไตรมาสที่ 1/2552 : Quarter 1/2009

หน่วยเป็นพัน : In Thousands

จำนวนชั่วโมงทำงาน เพศ และ การมีเวลาเหลือพอ และต้องการทำงานเพิ่มขึ้น	อุตสาหกรรม Industry											HOURS WORKED, SEX AND AVAILABILITY FOR ADDITIONAL WORK
	รวม Total	เกษตรกรรม Agriculture	การประมง Fishing	เหมืองแร่ เหมืองหิน Mining & Quarrying	การผลิต Manufacturing	ไฟฟ้า ก๊าซ และประปา Electricity, Gas & Water supply	การก่อสร้าง Construction	การขายส่ง Wholesale & Retail trade	โรงแรม และภัตตาคาร Hotels & Restaurants	การขนส่ง Transport & Communi- cation	TOTAL	
ยอดรวม	3,886.6	42.7	3.3	2.3	795.0	10.1	180.7	989.2	451.6	345.4	345.4	TOTAL
มี	28.2	-	-	-	7.4	-	2.6	7.1	2.1	3.7	3.7	Available
ไม่มี	3,858.4	42.7	3.3	2.3	787.7	10.1	178.1	982.1	449.5	341.7	341.7	Not available
มีงานประจำแต่ไม่ได้ทำงาน	23.0	-	-	-	12.4	-	1.0	3.5	1.5	3.1	3.1	With job not work
มี	-	-	-	-	-	-	-	-	-	-	-	Available
ไม่มี	23.0	-	-	-	12.4	-	1.0	3.5	1.5	3.1	3.1	Not available
1-9 ชั่วโมง	2.6	-	-	-	-	-	1.3	-	-	-	-	1-9 hours
มี	1.8	-	-	-	-	-	1.3	-	-	-	-	Available
ไม่มี	0.8	-	-	-	-	-	-	-	-	-	-	Not available
10-19 ชั่วโมง	43.9	-	-	-	8.0	-	3.7	7.8	3.4	4.3	4.3	10-19 hours
มี	1.5	-	-	-	-	-	0.5	-	-	1.0	1.0	Available
ไม่มี	42.4	-	-	-	8.0	-	3.3	7.8	3.4	3.3	3.3	Not available
20-29 ชั่วโมง	46.5	0.6	-	-	8.5	-	0.7	10.9	10.6	0.9	0.9	20-29 hours
มี	2.9	-	-	-	0.6	-	0.3	1.0	1.1	-	-	Available
ไม่มี	43.6	0.6	-	-	7.9	-	0.5	9.9	9.5	0.9	0.9	Not available
30-34 ชั่วโมง	69.9	6.2	0.4	-	15.4	-	5.4	13.8	9.9	6.0	6.0	30-34 hours
มี	0.8	-	-	-	0.8	-	-	-	-	-	-	Available
ไม่มี	69.1	6.2	0.4	-	14.6	-	5.4	13.8	9.9	6.0	6.0	Not available
35-39 ชั่วโมง	237.9	3.6	0.5	-	5.1	4.6	4.0	17.7	9.0	12.1	12.1	35-39 hours
มี	-	-	-	-	-	-	-	-	-	-	-	Available
ไม่มี	237.9	3.6	0.5	-	5.1	4.6	4.0	17.7	9.0	12.1	12.1	Not available
40-49 ชั่วโมง	2,240.4	18.9	1.7	2.3	580.1	5.5	115.3	568.4	159.1	154.3	154.3	40-49 hours
มี	14.1	-	-	-	5.2	-	0.6	5.1	-	0.9	0.9	Available
ไม่มี	2,226.3	18.9	1.7	2.3	575.0	5.5	114.8	563.3	159.1	153.4	153.4	Not available
50 ชั่วโมงขึ้นไป	1,222.6	13.5	0.8	-	165.4	-	49.2	367.1	258.2	164.8	164.8	50 hours and over
มี	7.2	-	-	-	0.8	-	-	1.0	1.0	1.8	1.8	Available
ไม่มี	1,215.4	13.5	0.8	-	164.6	-	49.2	366.1	257.3	163.0	163.0	Not available

ตารางที่ 9 จำนวนผู้มีงานทำ จำนวนตามอุตสาหกรรม จำนวนชั่วโมงทำงานต่อสัปดาห์ การมีเวลาเหลือพอและต้องการทำงานเพิ่มขึ้น และเพศ กรุงเทพมหานคร (ต่อ)

TABLE 9 EMPLOYED PERSONS BY INDUSTRY, HOURS WORKED PER WEEK, AVAILABILITY FOR ADDITIONAL WORK AND SEX, BANGKOK (Contd.)

ไตรมาสที่ 1/2552 : Quarter 1/2009

หน่วยเป็นพัน : In Thousands

จำนวนชั่วโมงทำงาน เพศ และ การมีเวลาเหลือพอ และต้องการทำงานเพิ่มขึ้น	อุตสาหกรรม (ต่อ) Industry (Contd.)										HOURS WORKED, SEX AND ADDITIONAL WORK AVAILABILITY FOR
	สื่อกลาง ทางการเงิน Financial intermediation	อสังหาริมทรัพย์ และการให้เช่า Real estate & Renting	บริหารราชการ และป้องกันประเทศ Public adminis- tration & Defence	การศึกษา Education	ด้านสุขภาพและ สังคมสงเคราะห์ Health & Social work	บริการ ชุมชน สังคม & Social	ลูกจ้างในครัว- เรือนส่วนบุคคล Private households with employed persons	องค์กร ระหว่างประเทศ Extra-territorial organizations	ไม่ทราบ Unknown	TOTAL	
ยอดรวม	141.3	312.0	154.6	117.3	84.1	155.6	78.6	3.0	19.9	19.9	
มี	0.4	1.1	-	0.5	-	1.7	1.9	-	-	-	Available
ไม่มี	141.0	311.0	154.6	116.8	84.1	153.9	76.7	3.0	19.9	19.9	Not available
มีงานประจำแต่ไม่ได้ทำงาน	-	-	0.6	0.5	0.4	-	-	-	-	-	With job not work
มี	-	-	-	-	-	-	-	-	-	-	Available
ไม่มี	-	-	0.6	0.5	0.4	-	-	-	-	-	Not available
1-9 ชั่วโมง	-	-	-	0.3	-	1.1	-	-	-	-	1-9 hours
มี	-	-	-	-	-	0.5	-	-	-	-	Available
ไม่มี	-	-	-	0.3	-	0.5	-	-	-	-	Not available
10-19 ชั่วโมง	1.7	2.0	2.8	5.5	0.7	2.4	0.9	-	0.6	0.6	10-19 hours
มี	-	-	-	-	-	-	-	-	-	-	Available
ไม่มี	1.7	2.0	2.8	5.5	0.7	2.4	0.9	-	0.6	0.6	Not available
20-29 ชั่วโมง	-	5.5	1.2	2.7	0.9	2.1	2.0	-	-	-	20-29 hours
มี	-	-	-	-	-	-	-	-	-	-	Available
ไม่มี	-	5.5	1.2	2.7	0.9	2.1	2.0	-	-	-	Not available
30-34 ชั่วโมง	2.6	3.7	0.5	2.0	-	4.1	-	-	-	-	30-34 hours
มี	-	-	-	-	-	-	-	-	-	-	Available
ไม่มี	2.6	3.7	0.5	2.0	-	4.1	-	-	-	-	Not available
35-39 ชั่วโมง	8.7	9.8	88.5	40.2	20.8	9.6	1.6	1.5	0.6	0.6	35-39 hours
มี	-	-	-	-	-	-	-	-	-	-	Available
ไม่มี	8.7	9.8	88.5	40.2	20.8	9.6	1.6	1.5	0.6	0.6	Not available
40-49 ชั่วโมง	121.9	223.7	55.1	62.7	47.8	78.5	28.1	0.8	16.3	16.3	40-49 hours
มี	0.4	0.7	-	-	-	0.3	1.1	-	-	-	Available
ไม่มี	121.5	223.0	55.1	62.7	47.8	78.2	27.0	0.8	16.3	16.3	Not available
50 ชั่วโมงขึ้นไป	6.4	67.4	6.0	3.4	13.5	57.9	46.1	0.7	2.3	2.3	50 hours and over
มี	-	0.4	-	0.5	-	0.9	0.8	-	-	-	Available
ไม่มี	6.4	67.0	6.0	2.9	13.5	57.0	45.3	0.7	2.3	2.3	Not available

ตารางที่ 9 จำนวนผู้มีงานทำ จำแนกตามอุตสาหกรรม จำนวนชั่วโมงทำงานต่อสัปดาห์ การมีเวลาเหลือพอและต้องทำงานเพิ่มขึ้น และเพศ กรุงเทพมหานคร
TABLE 9 EMPLOYED PERSONS BY INDUSTRY, HOURS WORKED PER WEEK, AVAILABILITY FOR ADDITIONAL WORK AND SEX, BANGKOK

ไตรมาสที่ 1/2552 : Quarter 1/2009

หน่วยนับพัน : in Thousands

จำนวนชั่วโมงทำงาน เพศ และ การมีเวลาเหลือพอ และต้องทำงานเพิ่มขึ้น	รวม					อุตสาหกรรม					อุตสาหกรรม Transport & Communi- cation	HOURS WORKED, SEX AND AVAILABILITY FOR ADDITIONAL WORK
	เกษตรกรรม Agriculture	การประมง Fishing	เหมืองแร่ เหมืองหิน Mining & Quarrying	การผลิต Manufacturing	ไฟฟ้า ก๊าซ และประปา Electricity, Gas & Water supply	การก่อสร้าง Construction	การขายส่ง การขายปลีก Wholesale & Retail trade	โรงแรม และภัตตาคาร Hotels & Restaurants	อุตสาหกรรม Wholesale & Communi- cation			
ชาย	1,979.5	26.6	2.1	1.7	385.6	8.9	146.4	527.9	170.0	263.0	MALE	
มี	15.0	-	-	-	1.5	-	2.6	3.7	1.7	3.7	Available	
ไม่มี	1,964.5	26.6	2.1	1.7	384.1	8.9	143.8	524.2	168.3	259.3	Not availa	
มีงานประจำแต่ไม่ได้ทำงาน	10.8	-	-	-	4.8	-	0.7	1.2	0.7	3.1	With job not	
มี	-	-	-	-	-	-	-	-	-	-	Available	
ไม่มี	10.8	-	-	-	4.8	-	0.7	1.2	0.7	3.1	Not availa	
1-9 ชั่วโมง	2.0	-	-	-	-	-	1.3	-	-	-	1-9 hours	
มี	1.3	-	-	-	-	-	1.3	-	-	-	Available	
ไม่มี	0.8	-	-	-	-	-	-	-	-	-	Not availa	
10-19 ชั่วโมง	18.6	-	-	-	2.8	-	2.6	2.7	1.1	3.5	10-19 hours	
มี	1.5	-	-	-	-	-	0.5	-	-	1.0	Available	
ไม่มี	17.2	-	-	-	2.8	-	2.1	2.7	1.1	2.5	Not availa	
20-29 ชั่วโมง	23.0	0.6	-	-	6.5	-	0.7	6.5	2.8	0.3	20-29 hours	
มี	1.8	-	-	-	-	-	0.3	0.5	1.1	-	Available	
ไม่มี	21.2	0.6	-	-	6.5	-	0.5	6.0	1.7	0.3	Not availa	
30-34 ชั่วโมง	33.3	2.8	-	-	6.7	-	4.4	8.4	2.6	4.4	30-34 hours	
มี	-	-	-	-	-	-	-	-	-	-	Available	
ไม่มี	33.3	2.8	-	-	6.7	-	4.4	8.4	2.6	4.4	Not availa	
35-39 ชั่วโมง	111.7	3.1	-	-	2.5	4.0	3.1	7.6	1.5	7.3	35-39 hours	
มี	-	-	-	-	-	-	-	-	-	-	Available	
ไม่มี	111.7	3.1	-	-	2.5	4.0	3.1	7.6	1.5	7.3	Not availa	
40-49 ชั่วโมง	1,136.9	12.0	1.4	1.7	284.1	4.9	94.0	318.8	59.1	94.2	40-49 hours	
มี	5.4	-	-	-	0.7	-	0.6	2.2	-	0.9	Available	
ไม่มี	1,131.4	12.0	1.4	1.7	283.4	4.9	93.5	316.6	59.1	93.3	Not availa	
50 ชั่วโมงขึ้นไป	643.2	8.3	0.8	-	78.2	-	39.6	182.7	102.4	150.3	50 hours anc	
มี	5.0	-	-	-	0.8	-	-	1.0	0.6	1.8	Available	
ไม่มี	638.2	8.3	0.8	-	77.4	-	39.6	181.7	101.7	148.4	Not availa	
หญิง	1,907.1	16.0	1.2	0.6	409.5	1.3	34.3	461.3	281.6	82.4	FEMALE	
มี	13.3	-	-	-	5.9	-	-	3.4	0.4	-	Available	
ไม่มี	1,893.9	16.0	1.2	0.6	403.6	1.3	34.3	457.9	281.2	82.4	Not availa	
มีงานประจำแต่ไม่ได้ทำงาน	12.2	-	-	-	7.6	-	0.3	2.3	0.8	-	With job not	
มี	-	-	-	-	-	-	-	-	-	-	Available	
ไม่มี	12.2	-	-	-	7.6	-	0.3	2.3	0.8	-	Not availa	
1-9 ชั่วโมง	0.5	-	-	-	-	-	-	-	-	-	1-9 hours	
มี	0.5	-	-	-	-	-	-	-	-	-	Available	
ไม่มี	-	-	-	-	-	-	-	-	-	-	Not availa	
10-19 ชั่วโมง	25.2	-	-	-	5.3	-	1.1	5.1	2.3	0.8	10-19 hours	
มี	-	-	-	-	-	-	-	-	-	-	Available	
ไม่มี	25.2	-	-	-	5.3	-	1.1	5.1	2.3	0.8	Not availa	
20-29 ชั่วโมง	23.5	-	-	-	2.0	-	4.4	4.4	7.8	0.6	20-29 hours	
มี	1.1	-	-	-	0.6	-	-	0.5	-	-	Available	
ไม่มี	22.4	-	-	-	1.4	-	-	3.9	7.8	0.6	Not availa	
30-34 ชั่วโมง	36.6	3.4	0.4	-	8.7	-	1.1	5.3	7.3	1.5	30-34 hours	
มี	0.8	-	-	-	0.8	-	-	-	-	-	Available	
ไม่มี	35.8	3.4	0.4	-	7.9	-	1.1	5.3	7.3	1.5	Not availa	
35-39 ชั่วโมง	126.2	0.5	0.5	-	2.7	0.7	0.9	10.2	7.5	4.9	35-39 hours	
มี	-	-	-	-	-	-	-	-	-	-	Available	
ไม่มี	126.2	0.5	0.5	-	2.7	0.7	0.9	10.2	7.5	4.9	Not availa	
40-49 ชั่วโมง	1,103.6	7.0	0.3	0.6	296.0	0.6	21.3	249.7	100.0	60.1	40-49 hours	
มี	8.7	-	-	-	4.4	-	-	2.9	-	-	Available	
ไม่มี	1,094.9	7.0	0.3	0.6	291.6	0.6	21.3	246.8	100.0	60.1	Not availa	
50 ชั่วโมงขึ้นไป	579.4	5.2	-	-	87.2	-	9.5	184.4	155.9	14.6	50 hours anc	
มี	2.2	-	-	-	-	-	-	-	0.4	-	Available	
ไม่มี	577.2	5.2	-	-	87.2	-	9.5	184.4	155.5	14.6	Not availa	

ตารางที่ 9 จำนวนผู้มีงานทำ จำแนกตามอุตสาหกรรม จำนวนชั่วโมงทำงานต่อสัปดาห์ การมีเวลาเหลือและต้องการทำงานเพิ่มขึ้น และเพศ กรุงเทพมหานคร (ต่อ)
 TABLE 9 EMPLOYED PERSONS BY INDUSTRY, HOURS WORKED PER WEEK, AVAILABILITY FOR ADDITIONAL WORK AND SEX, BANGKOK (Contd.)

ไตรมาสที่ 1 / 2552 : Quarter 1 / 2009

หน่วยนับ : in Thousands

จำนวนชั่วโมงทำงาน เพศ และ การมีเวลาเหลือ และต้องการทำงานเพิ่มขึ้น	สื่อกลาง ทางการเงิน Financial intermediation	อสังหาริมทรัพย์ และเช่า Real estate & Renting	บริหารราชการ และป้องกันประเทศ Public adminis- tration & Defence	อุตสาหกรรม (ต่อ) Industry (Contd.)		บริการ ชุมชน สังคม Other community & Social	ลูกจ้างในครัว- เรือนส่วนบุคคล Private households with employed persons	องค์กร ระหว่างประเทศ Extra-territorial organizations	ไม่ทราบ Unknown	HOURS WORKED, SEX AND AVAILABILITY FOR ADDITIONAL WORK
				การศึกษา Education	ด้านสุขภาพและ สังคมสงเคราะห์ Health & Social work					
ชาย	65.9	164.5	82.8	38.2	18.1	60.3	7.7	-	9.9	MALE
มี	0.4	0.4	-	-	-	0.3	0.8	-	-	Available
ไม่มี	65.5	164.1	82.8	38.2	18.1	60.0	6.9	-	9.9	Not available
มีงานประจำแต่ไม่ได้ทำงาน	-	-	-	-	0.4	-	-	-	-	With job not work
มี	-	-	-	-	-	-	-	-	-	Available
ไม่มี	-	-	-	-	0.4	-	-	-	-	Not available
1-9 ชั่วโมง	-	-	-	0.3	-	0.5	-	-	-	1-9 hours
มี	-	-	-	-	-	-	-	-	-	Available
ไม่มี	-	-	-	0.3	-	0.5	-	-	-	Not available
10-19 ชั่วโมง	-	0.7	0.3	2.6	0.4	1.3	-	-	0.6	10-19 hours
มี	-	-	-	-	-	-	-	-	-	Available
ไม่มี	-	0.7	0.3	2.6	0.4	1.3	-	-	0.6	Not available
20-29 ชั่วโมง	-	2.2	0.7	0.7	0.4	1.6	-	-	-	20-29 hours
มี	-	-	-	-	-	-	-	-	-	Available
ไม่มี	-	2.2	0.7	0.7	0.4	1.6	-	-	-	Not available
30-34 ชั่วโมง	2.1	1.0	0.5	-	-	0.4	-	-	-	30-34 hours
มี	-	-	-	-	-	-	-	-	-	Available
ไม่มี	2.1	1.0	0.5	-	-	0.4	-	-	-	Not available
35-39 ชั่วโมง	3.7	5.5	46.0	16.1	5.6	5.6	0.3	-	-	35-39 hours
มี	-	-	-	-	-	-	-	-	-	Available
ไม่มี	3.7	5.5	46.0	16.1	5.6	5.6	0.3	-	-	Not available
40-49 ชั่วโมง	57.2	107.6	29.3	17.6	9.8	31.6	5.0	-	8.8	40-49 hours
มี	0.4	0.4	-	-	-	0.3	-	-	-	Available
ไม่มี	56.9	107.2	29.3	17.6	9.8	31.3	5.0	-	8.8	Not available
50 ชั่วโมงขึ้นไป	2.8	47.6	6.0	1.0	1.6	19.2	2.4	-	0.5	50 hours and over
มี	-	-	-	-	-	-	0.8	-	-	Available
ไม่มี	2.8	47.6	6.0	1.0	1.6	19.2	1.6	-	0.5	Not available
หญิง	75.5	147.5	71.9	79.1	66.0	95.3	70.9	3.0	10.0	FEMALE
มี	-	0.7	-	0.5	-	1.5	1.1	-	-	Available
ไม่มี	75.5	146.9	71.9	78.6	66.0	93.9	69.8	3.0	10.0	Not available
มีงานประจำแต่ไม่ได้ทำงาน	-	-	0.6	0.5	-	-	-	-	-	With job not work
มี	-	-	-	-	-	-	-	-	-	Available
ไม่มี	-	-	-	-	-	-	-	-	-	Not available
1-9 ชั่วโมง	-	-	-	-	-	0.5	-	-	-	1-9 hours
มี	-	-	-	-	-	-	-	-	-	Available
ไม่มี	-	-	-	-	-	-	-	-	-	Not available
10-19 ชั่วโมง	1.7	1.2	2.5	2.9	0.3	1.1	0.9	-	-	10-19 hours
มี	-	-	-	-	-	-	-	-	-	Available
ไม่มี	1.7	1.2	2.5	2.9	0.3	1.1	0.9	-	-	Not available
20-29 ชั่วโมง	-	3.3	0.5	2.0	0.5	0.5	2.0	-	-	20-29 hours
มี	-	-	-	-	-	-	-	-	-	Available
ไม่มี	-	3.3	0.5	2.0	0.5	0.5	2.0	-	-	Not available
30-34 ชั่วโมง	0.5	2.7	-	2.0	-	3.7	-	-	-	30-34 hours
มี	-	-	-	-	-	-	-	-	-	Available
ไม่มี	0.5	2.7	-	2.0	-	3.7	-	-	-	Not available
35-39 ชั่วโมง	5.0	4.3	42.5	24.2	15.2	3.9	1.2	-	0.6	35-39 hours
มี	-	-	-	-	-	-	-	-	-	Available
ไม่มี	5.0	4.3	42.5	24.2	15.2	3.9	1.2	-	0.6	Not available
40-49 ชั่วโมง	64.6	116.1	25.8	45.1	38.0	46.9	23.1	-	7.5	40-49 hours
มี	-	0.3	-	-	-	-	1.1	-	-	Available
ไม่มี	64.6	115.9	25.8	45.1	38.0	46.9	22.1	-	7.5	Not available
50 ชั่วโมงขึ้นไป	3.7	19.8	-	2.5	12.0	38.7	43.7	-	1.8	50 hours and over
มี	-	0.4	-	0.5	-	0.9	-	-	-	Available
ไม่มี	3.7	19.4	-	2.0	12.0	37.7	43.7	-	1.8	Not available

ตารางที่ 10 จำนวนผู้มีงานทำ จำแนกตามสถานภาพการทำงาน จำนวนชั่วโมงทำงานต่อสัปดาห์ การมีเวลาเหลือพอและต้องการทำงานเพิ่มขึ้น และเพศ กรุงเทพมหานคร

TABLE 10 EMPLOYED PERSONS BY WORK STATUS, HOURS WORKED PER WEEK, AVAILABILITY FOR ADDITIONAL WORK AND SEX, BANGKOK METROPOLIS

ไตรมาสที่ 1/2552 : Quarter 1/2009

หน่วยเป็นพัน : In Thousands

จำนวนชั่วโมงทำงาน เพศ และ การมีเวลาเหลือพอ และต้องการทำงานเพิ่มขึ้น	สถานภาพการทำงาน Work Status										รวม	Hours Worked, Sex and Availability for Additional Work
	นายจ้าง Employer	ลูกจ้างรัฐบาล Government Employee	ลูกจ้างเอกชน Private Employee	ทำงานส่วนตัว Own Account Worker	ชัวยธุรกิจ ครอบครัว Unpaid Family Worker	การรวมกลุ่ม Producers' Cooperatives	TOTAL					
ยอดรวม	3,886.6	384.3	2,210.3	795.5	301.8	1.1	1.1	301.8	795.5	301.8	1.1	TOTAL
มี	28.2	0.4	17.2	7.0	2.8	-	-	2.8	7.0	2.8	-	Available
ไม่มี	3,858.4	383.8	2,193.2	788.4	299.0	1.1	1.1	299.0	788.4	299.0	-	Not available
มีงานประจำแต่ไม่ได้ทำงาน	23.0	1.0	15.0	6.7	-	-	-	-	6.7	-	-	With job not work
มี	-	-	-	-	-	-	-	-	-	-	-	Available
ไม่มี	23.0	1.0	15.0	6.7	-	-	-	-	6.7	-	-	Not available
1-9 ชั่วโมง	2.6	0.3	1.8	0.5	-	-	-	-	0.5	-	-	1-9 hours
มี	1.8	-	1.8	-	-	-	-	-	-	-	-	Available
ไม่มี	0.8	0.3	-	0.5	-	-	-	-	0.5	-	-	Not available
10-19 ชั่วโมง	43.9	7.6	23.5	10.0	2.7	-	-	2.7	10.0	-	-	10-19 hours
มี	1.5	-	1.0	-	-	-	-	-	-	-	-	Available
ไม่มี	42.4	7.6	22.5	10.0	2.3	-	-	2.3	10.0	-	-	Not available
20-29 ชั่วโมง	46.5	4.1	20.5	16.2	3.0	-	-	3.0	16.2	2.7	-	20-29 hours
มี	2.9	-	2.6	-	-	-	-	-	-	0.4	-	Available
ไม่มี	43.6	4.1	17.9	16.2	3.0	-	-	3.0	16.2	2.3	-	Not available
30-34 ชั่วโมง	69.9	3.0	27.0	26.4	7.4	-	-	7.4	26.4	6.1	-	30-34 hours
มี	0.8	-	-	0.8	-	-	-	-	0.8	-	-	Available
ไม่มี	69.1	3.0	27.0	25.6	7.4	-	-	7.4	25.6	6.1	-	Not available
35-39 ชั่วโมง	237.9	170.2	29.2	30.3	3.8	-	-	3.8	30.3	4.4	-	35-39 hours
มี	-	-	-	-	-	-	-	-	-	-	-	Available
ไม่มี	237.9	170.2	29.2	30.3	3.8	-	-	3.8	30.3	4.4	-	Not available
40-49 ชั่วโมง	2,240.4	174.2	1,648.9	217.9	96.4	-	-	96.4	217.9	102.4	0.6	40-49 hours
มี	14.1	0.4	9.4	2.8	-	-	-	2.8	2.8	1.4	-	Available
ไม่มี	2,226.3	173.7	1,639.5	215.0	96.4	-	-	96.4	215.0	101.0	0.6	Not available
50 ชั่วโมงขึ้นไป	1,222.6	24.0	444.5	487.4	80.0	-	-	80.0	487.4	186.2	0.5	50 hours and over
มี	7.2	-	2.5	3.3	0.4	-	-	0.4	3.3	1.0	-	Available
ไม่มี	1,215.4	24.0	442.0	484.1	79.6	-	-	79.6	484.1	185.2	0.5	Not available

ตารางที่ 11 จำนวนผู้มีงานทำ จำแนกตามกลุ่มอายุ จำนวนชั่วโมงทำงานต่อสัปดาห์ การมีเวลาเหลือพอและต้องการทำงานเพิ่มขึ้น และเพศ กรุงเทพมหานคร

TABLE 11 EMPLOYED PERSONS BY AGE GROUP, HOURS WORKED PER WEEK, AVAILABILITY FOR ADDITIONAL WORK AND SEX, BANGKOK METROPOLIS

ไตรมาสที่ 1/2552 : Quarter 1/2009

หน่วยเป็นพัน : In Thousands

จำนวนชั่วโมงทำงาน เพศ และ การมีเวลาเหลือพอ และต้องการทำงานเพิ่มขึ้น	รวม	กลุ่มอายุ							HOURS WORKED, SEX AND AVAILABILITY FOR ADDITIONAL WORK	
		15-19	20-24	25-29	30-34	35-39	40-49	50-59		>= 60
ยอดรวม	3,886.6	61.6	201.4	490.0	697.8	643.4	1,060.4	576.3	155.8	TOTAL
มี	28.2	0.7	0.8	1.3	5.7	5.4	11.4	2.0	0.9	Available
ไม่มี	3,858.4	60.9	200.6	488.7	692.1	638.0	1,049.1	574.2	154.8	Not available
มีงานประจำแต่ไม่ได้ทำงาน	23.0	-	4.3	0.7	3.4	1.7	10.3	1.7	0.9	With job not work
มี	-	-	-	-	-	-	-	-	-	Available
ไม่มี	23.0	-	4.3	0.7	3.4	1.7	10.3	1.7	0.9	Not available
1-9 ชั่วโมง	2.6	-	-	-	-	0.4	0.9	0.5	0.8	1-9 hours
มี	1.8	-	-	-	-	0.4	0.9	-	0.5	Available
ไม่มี	0.8	-	-	-	-	-	-	0.5	0.3	Not available
10-19 ชั่วโมง	43.9	0.3	2.2	4.0	7.5	4.2	15.3	8.3	2.2	10-19 hours
มี	1.5	-	-	-	0.5	1.0	-	-	-	Available
ไม่มี	42.4	0.3	2.2	4.0	7.0	3.2	15.3	8.3	2.2	Not available
20-29 ชั่วโมง	46.5	0.7	3.0	7.3	8.5	2.8	6.0	13.1	5.2	20-29 hours
มี	2.9	0.7	0.3	-	0.9	-	1.1	-	-	Available
ไม่มี	43.6	-	2.7	7.3	7.6	2.8	4.9	13.1	5.2	Not available
30-34 ชั่วโมง	69.9	1.0	2.7	4.1	15.3	12.5	20.1	10.1	4.2	30-34 hours
มี	0.8	-	-	-	-	-	0.8	-	-	Available
ไม่มี	69.1	1.0	2.7	4.1	15.3	12.5	19.2	10.1	4.2	Not available
35-39 ชั่วโมง	237.9	1.6	8.1	27.2	28.2	28.0	70.4	65.3	9.1	35-39 hours
มี	-	-	-	-	-	-	-	-	-	Available
ไม่มี	237.9	1.6	8.1	27.2	28.2	28.0	70.4	65.3	9.1	Not available
40-49 ชั่วโมง	2,240.4	38.2	123.3	316.7	443.8	396.8	588.2	271.1	62.5	40-49 hours
มี	14.1	-	-	1.0	2.8	3.3	5.6	0.9	0.4	Available
ไม่มี	2,226.3	38.2	123.3	315.6	441.0	393.5	582.5	270.2	62.0	Not available
50 ชั่วโมงขึ้นไป	1,222.6	19.8	57.8	130.2	191.2	197.0	349.4	206.2	70.9	50 hours and over
มี	7.2	-	0.5	0.3	1.6	0.7	3.0	1.1	-	Available
ไม่มี	1,215.4	19.8	57.4	129.8	189.6	196.3	346.4	205.1	70.9	Not available

ตารางที่ 11 จำนวนผู้มีงานทำ จำนวนชั่วโมงทำงานต่อสัปดาห์ การมีเวลาเหลือพอและต้องการทำงานเพิ่มขึ้น และเพศ กรุงเทพมหานคร
TABLE 11 EMPLOYED PERSONS BY AGE GROUP, HOURS WORKED PER WEEK, AVAILABILITY FOR ADDITIONAL WORK AND SEX, BANGKOK METROPOLIS

ไตรมาสที่ 1/2552 : Quarter 1/2009

หน่วยเป็นพัน : In Thousands

จำนวนชั่วโมงทำงาน เพศ และ การมีเวลาเหลือพอ และต้องการทำงานเพิ่มขึ้น	รวม	กลุ่มอายุ Age Group							HOURS WORKED, SEX AND AVAILABILITY FOR ADDITIONAL WORK	
		15-19	20-24	25-29	30-34	35-39	40-49	50-59		>= 60
ชาย	1,979.5	34.3	99.7	238.7	342.9	319.1	533.2	319.0	92.6	MALE
มี	15.0	0.7	0.8	0.8	2.7	2.7	5.6	1.3	0.4	Available
ไม่มี	1,964.5	33.6	99.0	237.9	340.2	316.4	527.5	317.7	92.2	Not available
มีงานประจำแต่ไม่ได้ทำงาน	10.8	-	1.9	0.4	1.9	-	5.8	0.4	0.4	With job not work
มี	-	-	-	-	-	-	-	-	-	Available
ไม่มี	10.8	-	1.9	0.4	1.9	-	5.8	0.4	0.4	Not available
1-9 ชั่วโมง	2.0	-	-	-	-	0.4	0.9	0.5	0.3	1-9 hours
มี	1.3	-	-	-	-	0.4	0.9	-	-	Available
ไม่มี	0.8	-	-	-	-	-	-	0.5	0.3	Not available
10-19 ชั่วโมง	18.6	0.3	0.4	0.7	3.8	1.7	9.2	1.9	0.7	10-19 hours
มี	1.5	-	-	-	0.5	1.0	-	-	-	Available
ไม่มี	17.2	0.3	0.4	0.7	3.3	0.8	9.2	1.9	0.7	Not available
20-29 ชั่วโมง	23.0	0.7	1.6	3.9	4.1	1.8	1.5	6.6	2.8	Not available
มี	1.8	0.7	0.3	3.9	0.4	-	0.5	-	-	Available
ไม่มี	21.2	1.3	1.3	3.9	3.7	1.8	1.1	6.6	2.8	Not available
30-34 ชั่วโมง	33.3	-	1.2	2.2	6.3	7.1	9.8	5.8	1.0	Not available
มี	-	-	-	-	-	-	-	-	-	Available
ไม่มี	33.3	-	1.2	2.2	6.3	7.1	9.8	5.8	1.0	Not available
35-39 ชั่วโมง	111.7	0.3	5.6	9.3	12.2	13.7	31.3	34.1	5.2	Not available
มี	-	-	-	-	-	-	-	-	-	Available
ไม่มี	111.7	0.3	5.6	9.3	12.2	13.7	31.3	34.1	5.2	Not available
40-49 ชั่วโมง	1,136.9	24.0	56.6	157.7	221.9	190.4	287.7	158.1	40.6	Not available
มี	5.4	-	0.5	0.6	0.8	0.6	2.3	0.9	0.4	Available
ไม่มี	1,131.4	24.0	56.6	157.2	221.1	189.9	285.4	157.2	40.2	Not available
50 ชั่วโมงขึ้นไป	643.2	9.1	32.6	64.6	92.9	103.9	187.0	111.5	41.8	Not available
มี	5.0	0.5	0.3	1.1	1.1	0.7	2.0	0.4	-	Available
ไม่มี	638.2	9.1	32.1	64.2	91.7	103.2	185.0	111.2	41.8	Not available
หญิง	1,907.1	27.3	101.6	251.3	354.9	324.4	527.2	257.3	63.1	FEMALE
มี	13.3	-	-	0.5	3.0	2.7	5.7	0.7	0.5	Available
ไม่มี	1,893.9	27.3	101.6	250.8	351.9	321.6	521.5	256.5	62.6	Not available
มีงานประจำแต่ไม่ได้ทำงาน	12.2	-	2.4	0.3	1.5	1.7	4.5	1.3	0.5	With job not work
มี	-	-	-	-	-	-	-	-	-	Available
ไม่มี	12.2	-	2.4	0.3	1.5	1.7	4.5	1.3	0.5	Not available
1-9 ชั่วโมง	0.5	-	-	-	-	-	-	-	0.5	1-9 hours
มี	0.5	-	-	-	-	-	-	-	0.5	Available
ไม่มี	-	-	-	-	-	-	-	-	-	Not available
10-19 ชั่วโมง	25.2	-	1.8	3.3	3.7	2.5	6.1	6.3	1.6	10-19 hours
มี	-	-	-	-	-	-	-	-	-	Available
ไม่มี	25.2	-	1.8	3.3	3.7	2.5	6.1	6.3	1.6	Not available
20-29 ชั่วโมง	23.5	-	1.4	3.4	4.4	1.0	4.5	6.5	2.4	Not available
มี	1.1	-	0.5	3.4	0.5	-	0.6	-	-	Available
ไม่มี	22.4	-	1.4	3.4	3.9	1.0	3.9	6.5	2.4	Not available
30-34 ชั่วโมง	36.6	1.0	1.5	1.9	9.1	5.4	10.2	4.4	3.2	Not available
มี	0.8	-	-	-	-	-	0.8	-	-	Available
ไม่มี	35.8	1.0	1.5	1.9	9.1	5.4	9.4	4.4	3.2	Not available
35-39 ชั่วโมง	126.2	1.3	2.6	17.9	16.1	14.3	39.1	31.1	3.9	Not available
มี	-	-	-	-	-	-	-	-	-	Available
ไม่มี	126.2	1.3	2.6	17.9	16.1	14.3	39.1	31.1	3.9	Not available
40-49 ชั่วโมง	1,103.6	14.2	66.7	159.0	221.9	206.4	300.5	113.0	21.9	Not available
มี	8.7	-	0.5	0.5	2.0	2.7	3.3	-	-	Available
ไม่มี	1,094.9	14.2	66.7	158.5	219.9	203.6	297.1	113.0	21.9	Not available
50 ชั่วโมงขึ้นไป	579.4	10.8	25.3	65.6	96.4	93.1	162.4	94.7	29.1	Not available
มี	2.2	-	-	0.5	0.5	-	1.0	0.7	-	Available
ไม่มี	577.2	10.8	25.3	65.6	97.9	93.1	161.4	94.0	29.1	Not available

ตารางที่ 12 จำนวนผู้ว่างงาน ที่หางานทำ จำนวนตามระยะเวลาที่หางานทำ ระดับการศึกษาที่สำเร็จ และเพศ กรุงเทพมหานคร

TABLE 12 UNEMPLOYED PERSONS, SEEKING JOB BY DURATION OF SEEKING JOB, LEVEL OF EDUCATIONAL ATTAINMENT AND SEX, BANGKOK METROPOLIS

ไตรมาสที่ 1/2552 : Quarter 1/2009

หน่วยเป็นคน : Person

ระดับการศึกษาที่สำเร็จ	ระยะเวลาที่หางานทำ							LEVEL OF EDUCATIONAL ATTAINMENT
	< 1 เดือน	1 - 2.9 เดือน	3 - 5.9 เดือน	6 - 8.9 เดือน	9 - 11.9 เดือน	>=12 เดือน	ไม่ทราบ	
Total	Month	Months	Months	Months	Months	Months	Unknown	
ยอดรวม	6,491	4,971	2,471	434	-	2,549	-	TOTAL
ไม่มีการศึกษา	-	-	-	-	-	-	-	No education
ต่ำกว่าประถมศึกษา	-	-	-	-	-	-	-	Less than Elementary
ประถมศึกษา	661	552	-	-	-	-	-	Elementary
มัธยมศึกษาตอนต้น	248	1,094	904	-	-	699	-	Lower Secondary
มัธยมศึกษาตอนปลาย	1,546	822	1,033	-	-	843	-	Upper Secondary Level
สายสามัญ	1,546	822	567	-	-	843	-	General/Academic
สายอาชีพศึกษา	-	-	467	-	-	-	-	Vocational
สายวิชาการศึกษา	-	-	-	-	-	-	-	Teacher Training
อุดมศึกษา	4,036	2,503	534	434	-	1,007	-	Higher Level
สายวิชาการ	2,709	1,698	534	434	-	583	-	Academic
สายวิชาชีพ	1,327	-	-	-	-	-	-	Higher Technical Education
สายวิชาการศึกษา	-	805	-	-	-	424	-	Teacher Training
อื่นๆ ^{1/}	-	-	-	-	-	-	-	1/ Others
ไม่ทราบ	-	-	-	-	-	-	-	Unknown

1/ รวมอาชีพระยะสั้น 1/ Including Short Course Vocational

ตารางที่ 12 จำนวนผู้ว่างงาน ที่หางานทำ จำนวนตามระยะเวลาที่หางานทำ ระดับการศึกษาที่สำเร็จ และเพศ กรุงเทพมหานคร

TABLE 12 UNEMPLOYED PERSONS, SEEKING JOB BY DURATION OF SEEKING JOB, LEVEL OF EDUCATIONAL ATTAINMENT AND SEX, BANGKOK METROPOLIS

ไตรมาสที่ 1/2552 : Quarter 1/2009

หน่วยเป็นคน : Person

ระดับการศึกษาที่สำเร็จ	ระยะเวลาที่หางานทำ										LEVEL OF EDUCATIONAL ATTAINMENT	
	Duration of seeking job											
	< 1 เดือน	1 - 2.9 เดือน	3 - 5.9 เดือน	6 - 8.9 เดือน	9 - 11.9 เดือน	>=12 เดือน	ไม่ทราบ	Months	Months	Months		Months
ชาย	7,181	2,567	2,998	1,009	-	607	-	-	-	-	-	MALE
ไม่มีการศึกษา	-	-	-	-	-	-	-	-	-	-	-	No education
ต่ำกว่าประถมศึกษา	-	-	-	-	-	-	-	-	-	-	-	Less than Elementary
ประถมศึกษา	661	661	-	-	-	-	-	-	-	-	-	Elementary
มัธยมศึกษาตอนต้น	1,259	-	717	542	-	-	-	-	-	-	-	Lower Secondary
มัธยมศึกษาตอนปลาย	2,534	638	822	467	-	607	-	-	-	-	-	Upper Secondary Level
สายสามัญ	2,067	638	822	-	-	607	-	-	-	-	-	General/Academic
สายอาชีวศึกษา	467	-	-	467	-	-	-	-	-	-	-	Vocational
สายวิชาการศึกษา	-	-	-	-	-	-	-	-	-	-	-	Teacher Training
อุดมศึกษา	2,728	1,268	1,460	-	-	-	-	-	-	-	-	Higher Level
สายวิชาการ	943	288	655	-	-	-	-	-	-	-	-	Academic
สายวิชาชีพ	980	980	-	-	-	-	-	-	-	-	-	Higher Technical Education
สายวิชาการศึกษา	805	-	805	-	-	-	-	-	-	-	-	Teacher Training
อื่นๆ 1/	-	-	-	-	-	-	-	-	-	-	-	Others 1/
ไม่ทราบ	-	-	-	-	-	-	-	-	-	-	-	Unknown
หญิง	9,734	3,923	1,972	1,463	434	1,942	-	-	-	-	-	FEMALE
ไม่มีการศึกษา	-	-	-	-	-	-	-	-	-	-	-	No education
ต่ำกว่าประถมศึกษา	-	-	-	-	-	-	-	-	-	-	-	Less than Elementary
ประถมศึกษา	552	-	552	-	-	-	-	-	-	-	-	Elementary
มัธยมศึกษาตอนต้น	1,686	248	377	362	-	699	-	-	-	-	-	Lower Secondary
มัธยมศึกษาตอนปลาย	1,711	908	-	567	-	236	-	-	-	-	-	Upper Secondary Level
สายสามัญ	1,711	908	-	567	-	236	-	-	-	-	-	General/Academic
สายอาชีวศึกษา	-	-	-	-	-	-	-	-	-	-	-	Vocational
สายวิชาการศึกษา	-	-	-	-	-	-	-	-	-	-	-	Teacher Training
อุดมศึกษา	5,785	2,767	1,043	534	434	1,007	-	-	-	-	-	Higher Level
สายวิชาการ	5,015	2,421	1,043	534	434	583	-	-	-	-	-	Academic
สายวิชาชีพ	346	346	-	-	-	-	-	-	-	-	-	Higher Technical Education
สายวิชาการศึกษา	424	-	-	-	-	424	-	-	-	-	-	Teacher Training
อื่นๆ 1/	-	-	-	-	-	-	-	-	-	-	-	Others 1/
ไม่ทราบ	-	-	-	-	-	-	-	-	-	-	-	Unknown

1/ รวมอาชีววะระยะสั้น 1/ Including Short Course Vocational

ตารางที่ 13 จำนวนผู้จ้างงาน ที่เคยทำงานมาก่อน อันแยกตามอาชีพที่ทำงานครั้งสุดท้าย และเพศ กรุงเทพมหานคร
TABLE 13 UNEMPLOYED PERSONS, EVER WORKED BY LAST OCCUPATION, LAST INDUSTRY AND SEX, BANGKOK METROPOLIS

ไตรมาสที่ 1/2552 : Quarter 1/2009

หน่วยเป็นคน : Person

อาชีพที่ทำงานครั้งสุดท้าย	อุตสาหกรรมที่ทำงานครั้งสุดท้าย Last Industry										รวม	LAST OCCUPATION
	เกษตรกรรม	การประมง	เหมืองแร่ เหมืองหิน	การผลิต Manufacturing	ไฟฟ้า ก๊าซ และประปา Electricity, Gas & Water supply	การก่อสร้าง Construction	การขายปลีก Wholesale & Retail trade	โรงแรม และภัตตาคาร Hotels & Restaurants	การขนส่ง	การขนส่ง Transport		
Total	Agriculture	Fishing	Mining & Quarrying	Manufacturing	Electricity, Gas & Water supply	Construction	Wholesale & Retail trade	Hotels & Restaurants	Transport	Communication	TOTAL	
ยอดรวม	-	-	-	8,471	-	1,361	9,735	3,093	3,749	3,749		
1. ผู้ปฏิบัติงานขาย และผู้จัดการ	-	-	-	341	-	376	445	-	-	-	1. Legislators, senior officials and managers	
2. ผู้ประกอบวิชาชีพด้านต่าง ๆ	-	-	-	288	-	513	-	-	-	-	2. Professionals	
3. ผู้ประกอบวิชาชีพด้านเทคนิคสาขาต่าง ๆ และอาชีพที่เกี่ยวข้อง	-	-	-	725	-	-	687	-	487	487	3. Technicians and associate professionals	
4. เสิร์ช	-	-	-	2,277	-	472	1,152	453	805	805	4. Clerks	
5. พนักงานบริการและพนักงานในร้านค้า และตลาด	-	-	-	-	-	-	4,784	2,640	1,507	1,507	5. Service workers and shop and market sales workers	
6. ผู้ปฏิบัติงานที่มีฝีมือในด้านเกษตร และการประมง	-	-	-	-	-	-	-	-	-	-	6. Skilled agricultural and fishery workers	
7. ผู้ปฏิบัติงานด้านความงามทางฝีมือ และธุรกิจการค้าที่เกี่ยวข้อง	-	-	-	2,031	-	-	1,430	-	-	-	7. Craft and related trades workers	
8. ผู้ปฏิบัติการโรงงานและเครื่องจักร และผู้ปฏิบัติงานด้านการประกอบ	-	-	-	2,175	-	-	258	-	949	949	8. Plant and machine operators and assemblers	
9. อาชีพขั้นพื้นฐานต่างๆ ในด้านการขาย และการให้บริการ	-	-	-	234	-	-	979	-	-	-	9. Elementary occupations	
10. คนงานซึ่งมิได้จำแนกไว้ในหมวดอื่น	-	-	-	-	-	-	-	-	-	-	10. Workers not classifiable by occupation	

ตารางที่ 13 จำนวนผู้ว่างงาน ที่เคยทำงานมาก่อน อีแชนคตามอาชีพที่ทำงานครั้งสุดท้าย และเพศ กรุงเทพมหานคร (ต่อ)
 TABLE 13 UNEMPLOYED PERSONS, EVER WORKED BY LAST OCCUPATION, LAST INDUSTRY AND SEX, BANGKOK METROPOLIS (Contd.)

ไตรมาสที่ 1/2552 : Quarter 1/2009

หน่วยเป็นคน : Person

อาชีพที่ทำงานครั้งสุดท้าย	อุตสาหกรรมที่ทำงานครั้งสุดท้าย (ต่อ) Last Industry (Contd.)										LAST OCCUPATION
	สื่อกลางทางการเงิน Financial Intermediation	อสังหาริมทรัพย์และการให้เช่า Real estate & Renting	บริหารราชการและป้องกันประเทศ Public administration & Defence	การศึกษา Education	ด้านสุขภาพและสังคมสงเคราะห์ Health & Social work	บริการชุมชนสังคม Other community & Social	ถูกจ้างในครัวเรือนส่วนบุคคล Private households with employed persons	องค์กรระหว่างประเทศ Extra-territorial organizations	ไม่ทราบ Unknown	TOTAL	
ยอดรวม	655	3,801	501	487	343	1,292	-	-	542	542	
1. ผู้ปฏิบัติงานขาย การขายกระดาษคีย์บอร์ด และผู้จัดการ	-	-	-	-	-	-	-	-	-	-	1. Legislators, senior officials and managers
2. ผู้ประกอบวิชาชีพด้านต่างๆ	-	1,413	-	487	343	-	-	-	-	-	2. Professionals
3. ผู้ประกอบวิชาชีพด้านเทคนิคสาขาต่างๆ และอาชีพที่เกี่ยวข้อง	655	875	-	-	-	240	-	-	-	-	3. Technicians and associate professionals
4. เติมน้ำมัน	-	-	-	-	-	567	-	-	-	-	4. Clerks
5. พนักงานบริการและพนักงานในร้านค้า และตลาด	-	243	-	-	-	485	-	-	-	-	5. Service workers and shop and market sales workers
6. ผู้ปฏิบัติงานที่มีฝีมือในด้านการเกษตร และการประมง	-	-	-	-	-	-	-	-	-	-	6. Skilled agricultural and fishery workers
7. ผู้ปฏิบัติงานด้านความงามทางทงฝีมือ และธุรกิจการค้าที่เกี่ยวข้อง	-	-	-	-	-	-	-	-	-	-	7. Craft and related trades workers
8. ผู้ปฏิบัติการโรงงานและเครื่องจักร และผู้ปฏิบัติงานด้านการประกอบ	-	-	-	-	-	-	-	-	-	-	8. Plant and machine operators and assemblers
9. อาชีพขั้นพื้นฐานต่างๆ ในด้านการขาย และการให้บริการ	-	1,270	501	-	-	-	-	-	542	542	9. Elementary occupations
10. คนงานซึ่งมิได้จำแนกไว้ในหมวดอื่น	-	-	-	-	-	-	-	-	-	-	10. Workers not classifiable by occupation

ตารางที่ 13 จำนวนผู้จ้างงาน ที่เคยทำงานมาก่อน จำนวนคนเอาชีพที่ทำงานครั้งสุดท้าย อุตสาหกรรมที่ทำงานครั้งสุดท้าย และเพศ กรุงเทพมหานคร

TABLE 13 UNEMPLOYED PERSONS, EVER WORKED BY LAST OCCUPATION, LAST INDUSTRY AND SEX, BANGKOK METROPOLES

อาชีพที่ทำงานครั้งสุดท้าย	อุตสาหกรรมที่ทำงานครั้งสุดท้าย Last Industry										รวม	เพศ	LAST OCCUPATION
	เกษตรกรรม	การประมง	เหมืองแร่เหมืองหิน	การผลิต	ไฟฟ้า ก๊าซ และประปา	การก่อสร้าง	การขายส่งการขายปลีก	โรงแรมและภัตตาคาร	การค้าปลีก	การขนส่ง			
	Agriculture	Fishing	Mining & Quarrying	Manufacturing	Electricity, Gas & Water supply	Construction	Wholesale & Retail trade	Hotels & Restaurants	Transport & Communication				
ชาย	14,537	-	-	1,909	-	889	5,750	1,082	2,472	MALE			
1. ผู้มีวุฒิคุณหมายข้าราชการระดับอาวุโสและผู้จัดการ	-	-	-	341	-	376	-	-	-	1. Legislators, senior officials and managers			
2. ผู้ประกอบวิชาชีพด้านต่างๆ	1,686	-	-	288	-	513	-	-	-	2. Professionals			
3. ผู้ประกอบวิชาชีพด้านเทคนิคสาขาต่างๆ และอาชีพที่เกี่ยวข้อง	1,342	-	-	-	-	-	687	-	-	3. Technicians and associate professionals			
4. เสมียน	1,243	-	-	-	-	-	438	-	805	4. Clerks			
5. พนักงานบริการและพนักงานในร้านค้าและตลาด	4,347	-	-	-	-	-	2,195	1,082	717	5. Service workers and shop and market sales workers			
6. ผู้ปฏิบัติงานที่มีฝีมือในด้านเกษตรกรรมและการประมง	-	-	-	-	-	-	-	-	-	6. Skilled agricultural and fishery workers			
7. ผู้ปฏิบัติงานด้านความสามารถทางฝีมือและธุรกิจการค้าที่เกี่ยวข้อง	2,058	-	-	864	-	-	1,194	-	-	7. Craft and related trades workers			
8. ผู้ปฏิบัติการโรงงานและเครื่องจักรและผู้ปฏิบัติงานด้านการประกอบ	1,623	-	-	416	-	-	258	-	949	8. Plant and machine operators and assemblers			
9. อาชีพขั้นพื้นฐานต่างๆ ในด้านเกษตรกรรมและการให้บริการ	1,521	-	-	-	-	-	979	-	-	9. Elementary occupations			
10. คนงานซึ่งมิได้จำแนกไว้ในหมวดอื่น	-	-	-	-	-	-	-	-	-	10. Workers not classifiable by occupation			
หญิง	19,093	-	-	6,162	-	472	3,985	2,011	1,277	FEMALE			
1. ผู้มีวุฒิคุณหมายข้าราชการระดับอาวุโสและผู้จัดการ	445	-	-	-	-	-	445	-	-	1. Legislators, senior officials and managers			
2. ผู้ประกอบวิชาชีพด้านต่างๆ	1,358	-	-	-	-	-	-	-	-	2. Professionals			
3. ผู้ประกอบวิชาชีพด้านเทคนิคสาขาต่างๆ และอาชีพที่เกี่ยวข้อง	2,327	-	-	725	-	-	-	-	487	3. Technicians and associate professionals			
4. เสมียน	4,483	-	-	2,277	-	472	714	453	-	4. Clerks			
5. พนักงานบริการและพนักงานในร้านค้าและตลาด	5,313	-	-	-	-	-	2,590	1,558	790	5. Service workers and shop and market sales workers			
6. ผู้ปฏิบัติงานที่มีฝีมือในด้านเกษตรกรรมและการประมง	-	-	-	-	-	-	-	-	-	6. Skilled agricultural and fishery workers			
7. ผู้ปฏิบัติงานด้านความสามารถทางฝีมือและธุรกิจการค้าที่เกี่ยวข้อง	1,403	-	-	1,167	-	-	236	-	-	7. Craft and related trades workers			
8. ผู้ปฏิบัติการโรงงานและเครื่องจักรและผู้ปฏิบัติงานด้านการประกอบ	1,759	-	-	1,759	-	-	-	-	-	8. Plant and machine operators and assemblers			
9. อาชีพขั้นพื้นฐานต่างๆ ในด้านเกษตรกรรมและการให้บริการ	2,005	-	-	234	-	-	-	-	-	9. Elementary occupations			
10. คนงานซึ่งมิได้จำแนกไว้ในหมวดอื่น	-	-	-	-	-	-	-	-	-	10. Workers not classifiable by occupation			

ไตรมาสที่ 1/2552 : Quarter 1/2009

หน่วยเป็น คน : Person

ตารางที่ 13 จำนวนผู้ว่างงาน ที่เคยทำงานมาก่อน จำนวนตามอาชีพที่ทำงานครั้งสุดท้าย อุตสาหกรรมที่ทำงานครั้งสุดท้าย และเพศ กรุงเทพมหานคร (ต่อ)
TABLE 13 UNEMPLOYED PERSONS, EVER WORKED BY LAST OCCUPATION, LAST INDUSTRY AND SEX, BANGKOK METROPOLIS (Contd.)

ไตรมาสที่ 1/2552 : Quarter 1/2009

หน่วยเป็นคน : Person

อาชีพที่ทำงานครั้งสุดท้าย	อุตสาหกรรมที่ทำงานครั้งสุดท้าย (ต่อ) Last Industry (Contd.)										ไม่ทราบ Unknown	MALE
	สื่อกลางทางการเงิน Financial intermediation	อสังหาริมทรัพย์และการให้เช่า Real estate & Renting	บริหารราชการและป้องกันประเทศ Public administration & Defence	การศึกษา Education	ด้านสุขภาพและสังคมสงเคราะห์ Health & Social work	บริการชุมชนสังคม Other community & Social	อุปจ้างในครัวเรือนส่วนบุคคล Private households with employed persons	องค์กรระหว่างประเทศ Extra-territorial organizations	องค์กร	LAST OCCUPATION		
ชาย	655	1,128	-	-	-	110	-	-	-	-	542	
1. ผู้บัญชีกฎหมาย ข้าราชการระดับอาวุโสและผู้จัดการ	-	-	-	-	-	-	-	-	-	-	-	1. Legislators, senior officials and managers
2. ผู้ประกอบวิชาชีพด้านต่างๆ	-	885	-	-	-	-	-	-	-	-	-	2. Professionals
3. ผู้ประกอบวิชาชีพด้านเทคนิคพิเศษสาขาต่างๆ และอาชีพที่เกี่ยวข้อง	655	-	-	-	-	-	-	-	-	-	-	3. Technicians and associate professionals
4. เสมียน	-	-	-	-	-	-	-	-	-	-	-	4. Clerks
5. พนักงานบริการและพนักงานในร้านค้าและตลาด	-	243	-	-	-	110	-	-	-	-	-	5. Service workers and shop and market sales workers
6. ผู้ปฏิบัติงานที่มีฝีมือในด้านการนครและการประมง	-	-	-	-	-	-	-	-	-	-	-	6. Skilled agricultural and fishery workers
7. ผู้ปฏิบัติงานด้านความสามารถทางฝีมือและธุรกิจการค้าที่เกี่ยวข้อง	-	-	-	-	-	-	-	-	-	-	-	7. Craft and related trades workers
8. ผู้ปฏิบัติการ โรงงานและเครื่องจักรและผู้ปฏิบัติงานด้านการประกอบ	-	-	-	-	-	-	-	-	-	-	-	8. Plant and machine operators and assemblers
9. อาชีพขั้นพื้นฐานต่างๆ ในด้านราชการและการให้บริการ	-	-	-	-	-	-	-	-	-	-	542	9. Elementary occupations
10. คนงานซึ่งมิได้แยกไว้ในหมวดอื่น	-	-	-	-	-	-	-	-	-	-	-	10. Workers not classifiable by occupation
หญิง	-	2,673	501	487	343	1,182	-	-	-	-	-	FEMALE
1. ผู้บัญชีกฎหมาย ข้าราชการระดับอาวุโสและผู้จัดการ	-	-	-	-	-	-	-	-	-	-	-	1. Legislators, senior officials and managers
2. ผู้ประกอบวิชาชีพด้านต่างๆ	-	528	-	487	343	-	-	-	-	-	-	2. Professionals
3. ผู้ประกอบวิชาชีพด้านเทคนิคพิเศษสาขาต่างๆ และอาชีพที่เกี่ยวข้อง	-	875	-	-	-	240	-	-	-	-	-	3. Technicians and associate professionals
4. เสมียน	-	-	-	-	-	567	-	-	-	-	-	4. Clerks
5. พนักงานบริการและพนักงานในร้านค้าและตลาด	-	-	-	-	-	375	-	-	-	-	-	5. Service workers and shop and market sales workers
6. ผู้ปฏิบัติงานที่มีฝีมือในด้านการนครและการประมง	-	-	-	-	-	-	-	-	-	-	-	6. Skilled agricultural and fishery workers
7. ผู้ปฏิบัติงานด้านความสามารถทางฝีมือและธุรกิจการค้าที่เกี่ยวข้อง	-	-	-	-	-	-	-	-	-	-	-	7. Craft and related trades workers
8. ผู้ปฏิบัติการ โรงงานและเครื่องจักรและผู้ปฏิบัติงานด้านการประกอบ	-	-	-	-	-	-	-	-	-	-	-	8. Plant and machine operators and assemblers
9. อาชีพขั้นพื้นฐานต่างๆ ในด้านราชการและการให้บริการ	-	1,270	501	-	-	-	-	-	-	-	-	9. Elementary occupations
10. คนงานซึ่งมิได้แยกไว้ในหมวดอื่น	-	-	-	-	-	-	-	-	-	-	-	10. Workers not classifiable by occupation

ตารางที่ 14 จำนวนลูกจ้าง จำแนกตามค่าจ้างเฉลี่ย ผลประโยชน์อื่นๆ ที่ได้รับ อุตสาหกรรม และเพศ กรุงเทพมหานคร

TABLE 14 EMPLOYEE BY AVERAGE WAGE, FRINGE BENEFIT, INDUSTRY AND SEX, BANGKOK METROPOLIS

ไตรมาสที่ 1/2552 : Quarter 1/2009

หน่วยเป็นพัน : in Thousands

อุตสาหกรรม	จำนวนลูกจ้าง Total Employee	ค่าจ้างเฉลี่ย		ลูกจ้างที่ได้รับผลประโยชน์อื่นๆ						Employee Receive Fringe Benefit				INDUSTRY
		Average Wage	ค่าจ้างเวลา Overtime	ได้รับเป็นเงิน In Cash		ได้รับเป็นสิ่งของ In Kind				อาหาร Food	เครื่องแต่งกาย Clothes	ที่อยู่อาศัย Housing	อื่นๆ Others	
				โบนัส Bonus	เงินอื่นๆ Other Income	ค่าจ้างเวลา Overtime	โบนัส Bonus	ค่าจ้างเวลา Overtime	เงินอื่นๆ Other Income					
ยอดรวม	2,557.9	14,826.5	191.6	170.8	166.1	66.1	139.3	21.9	TOTAL					
1. เกษตรกรรม การป่าไม้ และการประมง	14.5	7,042.7	-	-	-	-	-	-	-	-	-	-	1. Agriculture, hunting and forestry	
2. การประมง	1.1	6,000.0	-	-	-	-	-	-	-	-	-	-	2. Fishing	
3. การทำเหมืองแร่ และเหมืองหิน	1.7	40,494.9	0.5	-	0.5	-	-	-	-	-	-	-	3. Mining and quarrying	
4. การผลิต	662.1	12,967.5	65.0	31.2	19.2	10.9	28.0	2.1	4. Manufacturing					
5. การไฟฟ้า ก๊าซ และการประปา	10.1	41,388.0	3.8	-	-	-	-	-	5. Electricity, gas and water supply					
6. การก่อสร้าง	134.3	11,804.4	11.9	7.4	1.7	-	9.9	0.4	6. Construction					
7. การขายส่ง การขายปลีก การซ่อมแซมยานยนต์ รถจักรยานยนต์ ของใช้ส่วนบุคคล และของใช้ในครัวเรือน	492.6	13,094.8	49.2	25.6	12.6	13.5	11.9	5.9	7. Wholesale and retail trade, repair of motor vehicles motorcycles and personal and household goods					
8. โรงแรม และภัตตาคาร	146.0	9,659.6	13.4	9.1	25.5	13.9	13.6	1.2	8. Hotel and restaurants					
9. การขนส่ง สถานที่เก็บสินค้า และการคมนาคม	177.4	16,604.7	20.0	12.5	25.3	2.8	7.2	1.5	9. Transport, storage and communication					
10. การเป็นสื่อกลางทางการเงิน	136.3	28,789.7	25.5	4.3	8.0	-	-	2.8	10. Financial intermediation					
11. กิจกรรมด้านอสังหาริมทรัพย์ การให้เช่า และกิจกรรมทางธุรกิจ	255.4	16,121.6	20.4	9.5	3.1	5.9	7.5	1.2	11. Real estate, renting and business activities					
12. การบริหารราชการ และการป้องกันประเทศ	153.6	20,079.1	5.3	7.7	5.9	-	7.9	2.9	12. Public administration and defence, compulsory social security					
รวมทั้งการประกันสังคมภาคบังคับ														
13. การศึกษา	108.6	19,917.5	3.7	5.7	3.7	0.5	1.0	0.9	13. Education					
14. งานด้านสุขภาพ และงานสังคมสงเคราะห์	73.2	17,413.1	3.7	8.4	3.3	3.9	1.1	1.0	14. Health and social work					
15. กิจกรรมด้านบริการชุมชน สังคม และการบริการส่วนบุคคลอื่นๆ	97.9	10,099.3	6.6	10.4	13.3	4.6	5.0	1.1	15. Other community, social and personal service activity					
16. ลูกจ้างในครัวเรือนส่วนบุคคล	78.6	6,263.4	8.9	-	6.3	2.6	44.8	1.0	16. Private households with employed persons					
17. องค์การระหว่างประเทศและองค์การต่างประเทศอื่นๆ และสมาชิก	3.0	26,605.6	0.7	-	-	-	1.0	-	17. Extra-territorial organizations and bodies					
18. ไม่ทราบ	11.6	19,682.4	3.4	-	-	-	0.3	-	18. Unknown					

ตารางที่ 14 จำนวนลูกจ้าง จำนวนค่าจ้างเฉลี่ย ผลประโยชน์ที่ผู้ได้รับ อุตสาหกรรม และเพศ กรุงเทพมหานคร

TABLE 14 EMPLOYEE BY AVERAGE WAGE, FRINGE BENEFIT, INDUSTRY AND SEX ,BANGKOK METROPOLIS

อุตสาหกรรม	จำนวนลูกจ้าง Total Employee	ค่าจ้างเฉลี่ย Average Wage	ลูกจ้างที่ได้รับผลประโยชน์อื่นๆ Employee Recieve Fringe Benefit										INDUSTRY
			ได้รับเป็นเงิน In Cash					ได้รับเป็นสิ่งของ In Kind					
			โบนัส Bonus	ค่าล่วงเวลา Overtime	เงินอื่นๆ Other Income	อาหาร Food	เครื่องแต่งกาย Clothes	ที่อยู่อาศัย Housing	อื่นๆ Others				
ชาย													MALE
1. เกษตรกรรม การล่าสัตว์ และการป่าไม้	1,255.5	15,936.8	126.4	96.5	100.0	55.9	33.0	61.8	13.0	1. Agriculture, hunting and forestry			
2. การประมง	9.2	7,855.3	-	-	-	-	-	-	-	2. Fishing			
3. การทำเหมืองแร่ และเหมืองหิน	0.7	6,000.0	-	-	-	-	-	-	-	3. Mining and quarrying			
4. การผลิต	316.0	15,008.3	36.4	36.5	17.7	10.4	5.4	19.1	1.0	4. Manufacturing			
5. การไฟฟ้า ก๊าซ และการประปา	8.9	41,321.2	3.2	-	-	-	0.5	-	-	5. Electricity, gas and water supply			
6. การก่อสร้าง	106.6	11,685.3	7.8	7.4	4.2	1.7	-	7.5	0.4	6. Construction			
7. การขายส่ง การขายปลีก การซ่อมแซมยานยนต์ รถจักรยานยนต์ ของใช้ส่วนบุคคล และของใช้ในครัวเรือน	271.2	12,775.9	27.2	14.8	23.4	7.9	6.4	7.3	3.1	7. Wholesale and retail trade, repair of motor vehicles motorcycles and personal and household goods			
8. โรงแรม และภัตตาคาร	58.0	10,097.6	7.5	3.7	13.2	23.5	8.7	6.6	0.9	8. Hotel and restaurants			
9. การขนส่ง สถานที่เก็บสินค้า และการคมนาคม	106.9	16,088.5	8.7	9.4	17.9	0.4	2.2	6.9	1.0	9. Transport, storage and communication			
10. การเป็นสื่อกลางทางการเงิน	63.2	28,558.3	12.7	2.5	3.9	-	3.1	-	1.6	10. Financial intermediation			
11. กิจกรรมด้านสังคมรวมทั้งการให้เช่า และกิจกรรมทางธุรกิจ	127.5	17,436.8	9.6	4.5	5.6	3.1	3.9	2.5	0.5	11. Real estate, renting and business activities			
12. การบริหารราชการ และการป้องกันประเทศ รวมทั้งการประกันสังคมฉบับต้น	82.8	22,056.3	4.0	7.1	3.8	0.6	-	6.3	2.9	12. Public administration and defence, compulsory social security			
13. การศึกษา	34.4	23,473.8	1.5	2.0	0.4	1.0	-	0.8	0.6	13. Education			
14. งานด้านสุขภาพ และงานสังคมสงเคราะห์	15.6	31,023.6	-	1.8	0.6	-	-	-	0.4	14. Health and social work			
15. กิจกรรมด้านบริการชุมชน สังคม และการบริการส่วนบุคคลอื่นๆ	41.1	10,420.7	4.0	6.8	8.1	3.8	2.4	1.8	0.6	15. Other community, social and personal service activity			
16. ลูกจ้างในครัวเรือนส่วนบุคคล	7.7	7,059.0	1.4	-	1.3	3.1	-	3.0	-	16. Private households with employed persons			
17. องค์การระหว่างประเทศและองค์กรต่างประเทศอื่นๆ และสมาชิก	-	-	-	-	-	-	-	-	-	17. Extra-territorial organizations and bodies			
18. ไม่ทราบ	4.7	27,235.4	2.1	-	-	-	-	-	-	18. Unknown			
หญิง													FEMALE
1. เกษตรกรรม การล่าสัตว์ และการป่าไม้	5.3	5,644.8	-	-	-	-	-	-	-	1. Agriculture, hunting and forestry			
2. การประมง	0.4	6,000.0	-	-	-	-	-	-	-	2. Fishing			
3. การทำเหมืองแร่ และเหมืองหิน	0.6	30,000.0	-	-	-	-	-	-	-	3. Mining and quarrying			
4. การผลิต	346.1	11,104.1	28.6	54.5	13.5	8.8	5.5	8.9	1.0	4. Manufacturing			
5. การไฟฟ้า ก๊าซ และการประปา	1.3	41,861.3	0.7	-	-	-	-	-	-	5. Electricity, gas and water supply			
6. การก่อสร้าง	27.7	12,263.4	4.1	-	0.4	-	-	2.4	-	6. Construction			
7. การขายส่ง การขายปลีก การซ่อมแซมยานยนต์ รถจักรยานยนต์ ของใช้ส่วนบุคคล และของใช้ในครัวเรือน	221.4	13,485.3	22.0	10.9	10.9	4.7	7.1	4.6	2.7	7. Wholesale and retail trade, repair of motor vehicles motorcycles and personal and household goods			
8. โรงแรม และภัตตาคาร	88.0	9,371.1	5.9	5.4	12.3	43.4	5.3	7.1	0.3	8. Hotel and restaurants			
9. การขนส่ง สถานที่เก็บสินค้า และการคมนาคม	70.5	17,387.9	11.3	3.1	7.4	-	0.6	0.3	0.5	9. Transport, storage and communication			
10. การเป็นสื่อกลางทางการเงิน	73.1	28,990.0	12.9	1.8	4.1	-	3.6	-	1.2	10. Financial intermediation			
11. กิจกรรมด้านสังคมรวมทั้งการให้เช่า และกิจกรรมทางธุรกิจ	127.9	14,810.2	10.8	5.0	3.9	-	2.0	5.0	0.7	11. Real estate, renting and business activities			
12. การบริหารราชการ และการป้องกันประเทศ รวมทั้งการประกันสังคมฉบับต้น	70.9	17,770.8	1.2	0.6	2.2	0.7	-	1.6	-	12. Public administration and defence, compulsory social security			
13. การศึกษา	74.2	18,271.5	2.3	3.7	3.3	1.9	0.5	0.3	0.3	13. Education			
14. งานด้านสุขภาพ และงานสังคมสงเคราะห์	57.6	13,732.0	3.7	6.6	2.7	-	3.9	1.1	0.6	14. Health and social work			
15. กิจกรรมด้านบริการชุมชน สังคม และการบริการส่วนบุคคลอื่นๆ	56.8	9,866.8	2.6	3.6	5.2	2.4	2.1	3.2	0.5	15. Other community, social and personal service activity			
16. ลูกจ้างในครัวเรือนส่วนบุคคล	70.9	6,176.9	7.5	-	5.1	47.1	2.6	41.8	1.0	16. Private households with employed persons			
17. องค์การระหว่างประเทศและองค์กรต่างประเทศอื่นๆ และสมาชิก	3.0	26,605.6	0.7	-	-	1.0	-	1.0	-	17. Extra-territorial organizations and bodies			
18. ไม่ทราบ	6.9	14,510.7	1.3	-	-	-	-	0.3	-	18. Unknown			

ไตรมาสที่ 1/2552 : Quarter 1/2009

หน่วยเป็นพัน : In Thousands

ตารางที่ 15 จำนวนลูกจ้างเอกชน จำนวนค่าจ้างเฉลี่ย ผลประโยชน์อื่นที่ได้รับ อุตสาหกรรม และเพศ กรุงเทพมหานคร กรุงเทพมหานคร

TABLE 15 PRIVATE EMPLOYEE BY AVERAGE WAGE, FRINGE BENEFIT, INDUSTRY AND SEX, BANGKOK METROPOLIS

ไตรมาสที่ 1/2552 : Quarter 1/2009

หน่วยเป็นพัน : In Thousands

อุตสาหกรรม	จำนวน ลูกจ้างเอกชน Total Private Employee	ค่าจ้างเฉลี่ย Average Wage	ลูกจ้างเอกชนที่ได้รับผลประโยชน์อื่น ๆ Private Employee Receive Fringe Benefit				TOTAL	INDUSTRY		
			ได้รับเป็นเงิน In Cash	ได้รับเป็นสิ่งของ In Kind	ได้รับเป็นค่าจ้าง ที่อยู่อาศัย Housing	ได้รับเป็นค่าจ้าง ที่อยู่อาศัย Others				
			โบนัส Bonus	ค่าล่วงเวลา Overtime	เงินอื่นๆ Other Income	อาหาร Food	เสื้อผ้า Clothes			
ยอดรวม	2,179.7	13,853.9	217.7	162.8	143.9	163.3	59.1	116.8	16.5	
1. เศรษฐกรกรม การค้าสัตว์ และการป่าไม้	13.0	6,340.1	-	-	-	-	-	-	-	1. Agriculture, hunting and forestry
2. การประมง	1.1	6,000.0	-	-	-	-	-	-	-	2. Fishing
3. การทำเหมืองแร่ และเหมืองหิน	1.2	45,432.3	0.5	-	-	0.5	0.5	-	-	3. Mining and quarrying
4. การผลิต	652.1	12,708.1	63.6	90.6	29.5	19.2	10.9	24.2	2.1	4. Manufacturing
5. การไฟฟ้า ก๊าซ และการประปา	-	-	-	-	-	-	-	-	-	5. Electricity, gas and water supply
6. การก่อสร้าง	131.4	11,861.7	11.9	7.4	4.6	1.7	-	8.7	0.4	6. Construction
7. การขนส่ง การขุดลอก การซ่อมแซมยานยนต์ รถจักรยานยนต์ ของใช้ส่วนบุคคล และของใช้ ในครัวเรือน	490.5	13,087.1	49.2	25.6	34.3	12.6	13.5	11.9	5.9	7. Wholesale and retail trade, repair of motor vehicles motorcycles and personal and household goods
8. โรงแรม และภัตตาคาร	145.5	9,667.3	13.0	9.1	25.0	67.0	13.9	13.6	1.2	8. Hotel and restaurants
9. การขนส่ง สถานที่เก็บสินค้า และการคมนาคม	126.7	15,047.7	13.5	6.0	18.8	0.4	1.4	0.3	1.0	9. Transport, storage and communication
10. การเป็นสื่อกลางทางการเงิน	121.2	28,057.8	24.4	4.3	6.5	-	5.5	-	2.2	10. Financial intermediation
11. กิจกรรมด้านอสังหาริมทรัพย์ การให้เช่า และกิจกรรมทางธุรกิจ	248.7	16,054.5	20.4	9.5	9.0	3.1	5.9	7.5	1.2	11. Real estate, renting and business activities
12. การบริหารราชการ และการป้องกันประเทศ รวมทั้งการประกันสังคมภาคบังคับ	0.5	50,000.0	-	-	-	-	-	-	-	12. Public administration and defence, compulsory social security
13. การศึกษา	47.5	16,304.3	1.1	3.7	1.5	2.9	-	0.5	0.3	13. Education
14. งานด้านสุขภาพ และงานสังคมสงเคราะห์	40.4	18,236.5	2.0	3.0	1.2	-	2.3	1.1	0.6	14. Health and social work
15. กิจกรรมด้านบริการชุมชน สังคม และการบริการ ส่วนบุคคลอื่นๆ	66.8	11,191.0	5.4	3.8	7.2	4.7	2.7	2.8	0.8	15. Other community, social and personal service activity
16. ลูกจ้างในครัวเรือนส่วนบุคคล	78.6	6,263.4	8.9	-	6.3	50.2	2.6	44.8	1.0	16. Private households with employed persons
17. องค์การระหว่างประเทศและองค์การต่างประเทศ อื่นๆ และสมาชิก	3.0	26,605.6	0.7	-	-	1.0	-	1.0	-	17. Extra-territorial organizations and bodies
18. ไม่ทราบ	11.6	19,682.4	3.4	-	-	-	-	0.3	-	18. Unknown

ตารางที่ 15 จำนวนลูกจ้างเอกชน ด้านตามค่าจ้างเฉลี่ย ผลประโยชน์ที่ได้รับ อุตสาหกรรม และเพศ กรุงเทพมหานคร

TABLE 15 PRIVATE EMPLOYEE BY AVERAGE WAGE, FRINGE BENEFIT, INDUSTRY AND SEX, BANGKOK METROPOLIS

อุตสาหกรรม Industry	จำนวนลูกจ้าง เอกชน Total Private Employee	ค่าจ้างเฉลี่ย Average Wage	ลูกจ้างเอกชนที่ได้รับผลประโยชน์อื่น Private Employee Receive Fringe Benefit										อุตสาหกรรม INDUSTRY
			ได้รับเป็นเงิน In Cash		ได้รับเป็นสิ่งของ In Kind		ได้รับเป็นเงิน Other Income		ได้รับเป็นสิ่งของ Housing		อื่นๆ Others		
			โบนัส Bonus	ล่วงเวลา Overtime	เงินอื่นๆ Other Income	อาหาร Food	เครื่องแต่งกาย Clothes	ที่อยู่อาศัย Housing	อื่นๆ Others				
ชาย	1,060.1	14,850.3	112.2	77.6	82.3	54.4	29.5	42.9	8.1	MALE			
1. เหมอกรรม การค้าปลีก และการป่าไม้	7.7	6,820.0	-	-	-	-	-	-	-	1. Agriculture, hunting and forestry			
2. การประมง	0.7	6,000.0	-	-	-	-	-	-	-	2. Fishing			
3. การทำเหมืองแร่ และเหมืองหิน	1.2	45,432.3	0.5	-	-	0.5	-	-	-	3. Mining and quarrying			
4. การผลิต	308.6	14,753.1	35.9	36.5	16.0	10.4	5.4	15.3	1.0	4. Manufacturing			
5. การไฟฟ้า ก๊าซ และการประปา	-	-	-	-	-	-	-	-	-	5. Electricity, gas and water supply			
6. การก่อสร้าง	104.6	11,714.1	7.8	7.4	4.2	1.7	-	6.9	0.4	6. Construction			
7. การขนส่ง การขุดเจาะ การซ่อมแซมยานยนต์ รถจักรยานยนต์ ของใช้ส่วนบุคคล และของใช้ในชีวิตประจำวัน	270.7	12,788.8	27.2	14.8	23.4	7.9	6.4	7.3	3.1	7. Wholesale and retail trade, repair of motor vehicles motorcycles and personal and household goods			
8. โรงแรมและภัตตาคาร	57.5	10,120.6	7.0	3.7	12.7	23.5	8.7	6.6	0.9	8. Hotel and restaurants			
9. การขนส่ง สถานที่เก็บสินค้า และการคมนาคม	75.2	13,750.5	6.0	3.9	12.0	0.4	0.8	-	1.0	9. Transport, storage and communication			
10. การเป็นสื่อกลางทางการเงิน	56.4	28,382.6	11.6	2.5	3.9	-	2.4	-	1.0	10. Financial intermediation			
11. กิจกรรมด้านสิ่งทอเครื่องนุ่งห่ม การให้เช่า และกิจกรรมทางธุรกิจ	121.9	17,395.8	9.6	4.5	5.1	3.1	3.9	2.5	0.5	11. Real estate, renting and business activities			
12. การบริหารราชการ และการป้องกันประเทศ รวมทั้งการปรับระดับจ้างงานบังคับ	-	-	-	-	-	-	-	-	-	12. Public administration and defence, compulsory social security			
13. การศึกษา	11.9	17,560.5	0.5	1.4	-	1.0	-	0.3	-	13. Education			
14. งานด้านสุขภาพ และงานสังคมสงเคราะห์	8.0	46,900.5	-	0.8	-	-	-	-	-	14. Health and social work			
15. กิจกรรมด้านบริการชุมชน สังคม และการบริการส่วนบุคคลอื่นๆ	23.3	12,351.2	2.8	2.2	3.8	2.8	1.5	1.1	0.3	15. Other community, social and personal service activity			
16. ธุรกิจไม่ครัวเรือนส่วนบุคคล	7.7	7,059.0	1.4	-	1.3	3.1	-	3.0	-	16. Private households with employed persons			
17. องค์การระหว่างประเทศและองค์การต่างประเทศอื่นๆ และสมาชิก	-	-	-	-	-	-	-	-	-	17. Extra-territorial organizations and bodies			
18. ไม่ทราบ	4.7	27,235.4	2.1	-	-	-	-	-	-	18. Unknown			
หญิง	1,119.6	12,910.5	105.5	85.2	61.6	108.9	29.6	73.9	8.4	FEMALE			
1. เหมอกรรม การค้าปลีก และการป่าไม้	5.3	5,644.8	-	-	-	-	-	-	-	1. Agriculture, hunting and forestry			
2. การประมง	0.4	6,000.0	-	-	-	-	-	-	-	2. Fishing			
3. การทำเหมืองแร่ และเหมืองหิน	-	-	-	-	-	-	-	-	-	3. Mining and quarrying			
4. การผลิต	343.5	10,871.5	27.7	54.1	13.5	8.8	5.5	8.9	1.0	4. Manufacturing			
5. การไฟฟ้า ก๊าซ และการประปา	-	-	-	-	-	-	-	-	-	5. Electricity, gas and water supply			
6. การก่อสร้าง	26.8	12,437.4	4.1	-	0.4	-	-	1.9	-	6. Construction			
7. การขนส่ง การขุดเจาะ การซ่อมแซมยานยนต์ รถจักรยานยนต์ ของใช้ส่วนบุคคล และของใช้ในชีวิตประจำวัน	219.7	13,454.7	22.0	10.9	10.9	4.7	7.1	4.6	2.7	7. Wholesale and retail trade, repair of motor vehicles motorcycles and personal and household goods			
8. โรงแรมและภัตตาคาร	88.0	9,371.1	5.9	5.4	12.3	43.4	5.3	7.1	0.3	8. Hotel and restaurants			
9. การขนส่ง สถานที่เก็บสินค้า และการคมนาคม	51.5	16,941.7	7.5	2.1	6.9	-	0.6	0.3	-	9. Transport, storage and communication			
10. การเป็นสื่อกลางทางการเงิน	64.8	27,775.2	12.9	1.8	2.6	-	3.1	-	1.2	10. Financial intermediation			
11. กิจกรรมด้านสิ่งทอเครื่องนุ่งห่ม การให้เช่า และกิจกรรมทางธุรกิจ	126.8	14,764.3	10.8	5.0	3.9	-	2.0	5.0	0.7	11. Real estate, renting and business activities			
12. การบริหารราชการ และการป้องกันประเทศ รวมทั้งการปรับระดับจ้างงานบังคับ	0.5	50,000.0	-	-	-	-	-	-	-	12. Public administration and defence, compulsory social security			
13. การศึกษา	35.6	15,883.6	0.6	2.3	1.5	1.9	-	0.3	0.3	13. Education			
14. งานด้านสุขภาพ และงานสังคมสงเคราะห์	32.4	11,138.2	2.0	2.2	1.2	-	2.3	1.1	0.6	14. Health and social work			
15. กิจกรรมด้านบริการชุมชน สังคม และการบริการส่วนบุคคลอื่นๆ	43.5	10,569.3	2.6	1.6	3.4	1.9	1.2	1.7	0.5	15. Other community, social and personal service activity			
16. ธุรกิจไม่ครัวเรือนส่วนบุคคล	70.9	6,176.9	7.5	-	5.1	47.1	2.6	41.8	1.0	16. Private households with employed persons			
17. องค์การระหว่างประเทศและองค์การต่างประเทศอื่นๆ และสมาชิก	3.0	26,605.6	0.7	-	-	1.0	-	1.0	-	17. Extra-territorial organizations and bodies			
18. ไม่ทราบ	6.9	14,510.7	1.3	-	-	-	-	0.3	-	18. Unknown			

ไตรมาสที่ 1/2552 : Quarter 1/2009

หน่วยนับพัน : In Thousands

ตารางที่ 17 จำนวนลูกจ้าง จำแนกตามอาชีพ ระดับของรายได้ และเพศ กรุงเทพมหานคร

TABLE 17 EMPLOYEE BY OCCUPATION, INCOME CLASS AND SEX, BANGKOK METROPOLIS

ไตรมาสที่ 1/2552 : Quarter 1/2009

หน่วยเป็นพัน : In Thousands

ระดับของรายได้	อาชีพ Occupation											TOTAL	INCOME CLASS
	รวม	ผู้บริหาร และผู้จัดการ Legislators & Managers	วิชาชีพ ด้านต่างๆ Professional	วิชาชีพ ด้านเทคนิค Technicians	เสมียน Clerks	พนักงาน บริการ Service Workers	ด้านการเกษตร และประมง Agricultural & Fishery	ด้านความ สามารถทางฝีมือ Craft & Related trades	ผู้ปฏิบัติงาน โรงงานเครื่องจักร Plant & Machine operators	อาชีพอื่น Elementary occupations	งานซึ่งมี ผู้จ้างแก้ไข ในหมวดอื่น Not classifiable		
ยอดรวม	2,594.6	158.3	285.5	356.8	317.8	397.6	16.5	374.3	354.5	315.3	18.1		
ต่ำกว่า 1,501 บาท	5.1	-	-	-	-	1.7	-	1.0	0.6	1.8	-	Less than 1,501 Baht	
1,501 - 2,500 บาท	4.7	-	-	-	-	0.9	-	2.9	-	0.9	-	1,501 - 2,500 Baht	
2,501 - 3,500 บาท	19.6	-	-	-	0.3	6.0	-	3.6	0.5	9.2	-	2,501 - 3,500 Baht	
3,501 - 4,500 บาท	48.6	-	0.5	-	-	19.4	3.9	4.9	3.3	16.5	-	3,501 - 4,500 Baht	
4,501 - 5,500 บาท	231.2	-	0.6	2.3	5.0	32.3	2.0	43.6	64.9	80.3	-	4,501 - 5,500 Baht	
5,501 - 6,500 บาท	304.3	-	0.9	9.9	19.2	65.2	7.3	59.2	57.2	84.4	1.1	5,501 - 6,500 Baht	
6,501 - 7,500 บาท	247.9	1.3	0.9	10.4	20.3	51.9	1.1	60.7	53.8	47.5	-	6,501 - 7,500 Baht	
7,501 - 10,000 บาท	616.8	4.6	30.9	69.2	91.2	142.5	0.5	111.2	110.8	54.3	1.7	7,501 - 10,000 Baht	
10,001 - 15,000 บาท	420.2	15.2	52.9	111.6	80.6	39.5	1.6	57.8	44.6	14.8	1.6	10,001 - 15,000 Baht	
15,001 - 20,000 บาท	238.5	14.4	54.9	75.2	45.7	15.0	-	17.4	11.6	2.1	2.2	15,001 - 20,000 Baht	
20,001 - 30,000 บาท	219.6	36.5	71.2	50.9	31.5	14.0	-	7.0	3.3	1.1	4.2	20,001 - 30,000 Baht	
มากกว่า 30,000 บาท	201.4	84.6	66.7	21.7	20.4	3.2	-	3.1	1.1	0.6	-	More than 30,000 Baht	
ไม่ทราบ	36.7	1.8	6.0	5.7	3.6	6.0	-	1.8	2.8	1.7	7.3	Unknown	

ตารางที่ 17 จำนวนลูกจ้าง จำแนกตามอาชีพ ระดับของรายได้ และเพศ กรุงเทพมหานคร

TABLE 17 EMPLOYEE BY OCCUPATION, INCOME CLASS AND SEX, BANGKOK METROPOLIS

ไตรมาสที่ 1/2552 : Quarter 1/2009

หน่วยเป็นพัน : In Thousands

ระดับของรายได้	อาชีพ Occupation										รวม	INCOME CLASS
	ผู้บัญญัติกฎหมาย และผู้จัดการ Legislators & Managers	วิชาชีพ ด้านต่างๆ Profes- sional	วิชาชีพ ด้านเทคนิค Technicians	เสมียน Clerks	พนักงาน บริการ Service Workers	ด้านการเกษตร และประมง Agricultural & Fishery	ด้านความ สามารถทางช่าง Craft & Related trades	ผู้ปฏิบัติงาน โรงงานเครื่องจักร Plant & Machine operators	อาชีพอื่น ฐานต่างๆ Elementary occupations	งานซึ่งมี ได้แก่การไป ในหมวดอื่น Not classifiable		
ชาย	1,277.2	100.0	127.5	135.4	115.3	180.3	11.0	259.4	236.6	104.5	7.3	MALE
ต่ำกว่า 1,501 บาท	-	-	-	-	-	-	-	-	-	1.3	-	Less than 1,501 Baht
1,501 - 2,500 บาท	-	-	-	-	-	-	-	1.0	-	0.7	-	1,501 - 2,500 Baht
2,501 - 3,500 บาท	-	-	-	-	-	0.3	-	1.7	0.5	0.6	-	2,501 - 3,500 Baht
3,501 - 4,500 บาท	-	-	-	-	-	5.3	1.7	2.4	0.6	2.6	-	3,501 - 4,500 Baht
4,501 - 5,500 บาท	-	0.6	0.6	0.2	1.9	11.6	1.2	19.1	24.6	25.8	-	4,501 - 5,500 Baht
5,501 - 6,500 บาท	-	0.4	0.4	3.2	8.2	26.8	5.4	36.1	36.4	19.3	-	5,501 - 6,500 Baht
6,501 - 7,500 บาท	-	-	-	3.2	6.5	25.1	1.1	43.7	29.7	19.8	-	6,501 - 7,500 Baht
7,501 - 10,000 บาท	2.7	11.1	27.3	30.5	67.3	67.3	-	76.9	89.9	23.7	-	7,501 - 10,000 Baht
10,001 - 15,000 บาท	9.5	18.8	39.2	31.8	19.4	19.4	1.6	49.9	37.5	6.7	0.5	10,001 - 15,000 Baht
15,001 - 20,000 บาท	9.9	20.0	27.9	15.5	9.7	9.7	-	16.8	11.2	2.1	1.1	15,001 - 20,000 Baht
20,001 - 30,000 บาท	21.7	39.0	23.9	12.5	9.0	9.0	-	7.0	3.3	1.1	1.3	20,001 - 30,000 Baht
มากกว่า 30,000 บาท	54.8	34.2	8.1	6.7	2.1	2.1	-	3.1	0.6	-	-	More than 30,000 Baht
ไม่ทราบ	1.4	3.3	2.5	1.7	3.6	3.6	-	1.8	2.2	0.9	4.4	Unknown
หญิง	1,317.4	58.4	158.0	221.4	202.5	217.3	5.5	114.9	117.9	210.8	10.8	FEMALE
ต่ำกว่า 1,501 บาท	-	-	-	-	-	1.7	-	1.0	0.6	0.5	-	Less than 1,501 Baht
1,501 - 2,500 บาท	-	-	-	-	-	0.9	-	1.9	-	0.2	-	1,501 - 2,500 Baht
2,501 - 3,500 บาท	-	-	-	-	0.3	5.7	-	1.9	-	8.6	-	2,501 - 3,500 Baht
3,501 - 4,500 บาท	-	0.5	0.5	-	-	14.1	2.2	2.6	2.8	13.9	-	3,501 - 4,500 Baht
4,501 - 5,500 บาท	-	-	-	2.1	3.1	20.7	0.9	24.5	40.3	54.6	-	4,501 - 5,500 Baht
5,501 - 6,500 บาท	-	0.4	0.9	6.7	10.9	38.3	1.9	23.2	20.8	65.2	1.1	5,501 - 6,500 Baht
6,501 - 7,500 บาท	1.3	0.9	7.2	13.8	26.8	26.8	-	17.0	24.0	27.7	-	6,501 - 7,500 Baht
7,501 - 10,000 บาท	1.9	19.8	41.9	60.7	75.2	75.2	0.5	34.3	20.9	30.7	1.7	7,501 - 10,000 Baht
10,001 - 15,000 บาท	5.7	34.0	72.5	48.9	20.1	20.1	-	7.9	7.1	8.1	1.1	10,001 - 15,000 Baht
15,001 - 20,000 บาท	4.5	34.9	47.3	30.2	5.3	5.3	-	0.6	0.4	-	1.1	15,001 - 20,000 Baht
20,001 - 30,000 บาท	14.8	32.2	27.0	19.1	5.0	5.0	-	-	-	-	2.9	20,001 - 30,000 Baht
มากกว่า 30,000 บาท	29.9	32.5	13.6	13.7	1.1	1.1	-	-	0.5	0.6	-	More than 30,000 Baht
ไม่ทราบ	0.4	2.7	3.2	1.9	2.4	2.4	-	-	0.5	0.8	3.0	Unknown

ตารางที่ 18 จำนวนลูกจ้าง จำนวนตามอุตสาหกรรม ระดับของรายได้ และเพศ กรุงเทพมหานคร

TABLE 18 EMPLOYEE BY INDUSTRY, INCOME CLASS AND SEX, BANGKOK METROPOLIS

ไตรมาสที่ 1/2552 : Quarter 1/2009

หน่วยเป็นพัน : In Thousands

ระดับของรายได้	อุตสาหกรรม Industry										TOTAL
	รวม	เกษตรกรรม	การประมง	เหมืองแร่ เหมืองหิน	การผลิต	ไฟฟ้า และประปา	การก่อสร้าง	การขายส่ง และการค้าปลีก	โรงแรม และภัตตาคาร	การขนส่ง	
Total	Agriculture	Fishing	Mining & Quarrying	Manufacturing	Electric, Gas & Water supply	Construction	Wholesale & Retail trade	Hotels & Restaurants	Transport & Communi- cation		
ยอดรวม	2,594.6	14.5	1.1	1.7	667.7	10.1	136.1	498.1	146.7	180.7	
ต่ำกว่า 1,501 บาท	5.1	-	-	-	1.6	-	1.3	-	1.7	-	Less than 1,501 Baht
1,501 - 2,500 บาท	4.7	-	-	-	2.3	-	0.6	0.5	0.7	-	1,501 - 2,500 Baht
2,501 - 3,500 บาท	19.6	-	-	-	3.6	-	0.9	0.6	3.3	0.5	2,501 - 3,500 Baht
3,501 - 4,500 บาท	48.6	3.9	-	-	9.5	-	1.5	6.5	12.6	1.8	3,501 - 4,500 Baht
4,501 - 5,500 บาท	231.2	0.9	-	-	104.6	-	12.7	27.7	16.2	5.4	4,501 - 5,500 Baht
5,501 - 6,500 บาท	304.3	6.0	1.1	-	92.4	-	15.8	64.1	24.0	11.2	5,501 - 6,500 Baht
6,501 - 7,500 บาท	247.9	-	-	-	85.1	0.3	19.4	50.6	20.9	7.6	6,501 - 7,500 Baht
7,501 - 10,000 บาท	616.8	1.2	-	-	162.5	-	34.2	139.5	33.8	45.7	7,501 - 10,000 Baht
10,001 - 15,000 บาท	420.2	2.5	-	0.4	84.3	-	21.9	101.2	18.7	41.8	10,001 - 15,000 Baht
15,001 - 20,000 บาท	238.5	-	-	-	48.9	1.3	14.3	43.7	5.2	25.0	15,001 - 20,000 Baht
20,001 - 30,000 บาท	219.6	-	-	0.6	31.9	3.0	6.6	36.1	6.9	21.7	20,001 - 30,000 Baht
มากกว่า 30,000 บาท	201.4	-	-	0.8	35.4	5.5	5.2	22.0	2.0	16.8	More than 30,000 Baht
ไม่ทราบ	36.7	-	-	-	5.5	-	1.8	5.6	0.7	3.3	Unknown

ตารางที่ 18 จำนวนลูกจ้างจำแนกตามอุตสาหกรรม ระดับของรายได้ และเพศ กรุงเทพมหานคร (ต่อ)

TABLE 18 EMPLOYEE BY INDUSTRY, INCOME CLASS AND SEX, BANGKOK METROPOLIS (Contd.)

ไตรมาสที่ 1/2552 : Quarter 1/2009

หน่วยเป็นพัน : In Thousands

ระดับของรายได้	อุตสาหกรรม (ต่อ) Industry (Contd.)										TOTAL	INCOME CLASS
	สื่อกลางทางการเงิน	อสังหาริมทรัพย์ และการให้เช่า	บริหารราชการ และป้องกันประเทศ	การศึกษา	ด้านสุขภาพและสังคมสงเคราะห์	บริการชุมชน อื่นๆ	ลูกจ้างในครัวเรือนส่วนบุคคล	องค์กรระหว่างประเทศ	ไม่ทราบ			
	Financial intermediation	Real estate & Renting	Public administration & Defence	Education	Health & Social work	Other community & Social	Private households with employed persons	Extra-territorial organizations	Unknown			
ยอดรวม	139.7	257.5	154.6	110.8	74.3	100.9	78.6	3.0	18.5	18.5		
ต่ำกว่า 1,501 บาท	-	-	-	-	-	0.5	-	-	-	-	-	Less than 1,501 Baht
1,501 - 2,500 บาท	-	0.2	-	-	-	-	0.4	-	-	-	-	1,501 - 2,500 Baht
2,501 - 3,500 บาท	-	1.8	-	0.5	0.8	0.8	6.8	-	-	-	-	2,501 - 3,500 Baht
3,501 - 4,500 บาท	-	3.0	-	-	-	2.0	7.8	-	-	-	-	3,501 - 4,500 Baht
4,501 - 5,500 บาท	-	18.2	0.9	5.2	4.3	12.6	21.5	1.0	-	-	-	4,501 - 5,500 Baht
5,501 - 6,500 บาท	3.7	40.4	4.7	3.6	6.7	10.6	19.6	-	0.5	0.5	-	5,501 - 6,500 Baht
6,501 - 7,500 บาท	2.0	23.1	7.7	4.2	7.7	12.5	6.1	0.5	0.4	0.4	-	6,501 - 7,500 Baht
7,501 - 10,000 บาท	15.2	55.3	28.8	27.0	22.2	33.2	15.2	-	3.1	3.1	-	7,501 - 10,000 Baht
10,001 - 15,000 บาท	22.2	37.0	36.2	23.2	12.2	15.6	0.7	-	2.2	2.2	-	10,001 - 15,000 Baht
15,001 - 20,000 บาท	27.1	21.9	25.8	10.8	7.9	4.6	-	-	2.1	2.1	-	15,001 - 20,000 Baht
20,001 - 30,000 บาท	31.5	25.5	26.7	18.6	5.4	3.2	-	-	2.0	2.0	-	20,001 - 30,000 Baht
มากกว่า 30,000 บาท	34.5	29.0	22.8	15.4	6.1	2.4	0.6	1.5	1.4	1.4	-	More than 30,000 Baht
ไม่ทราบ	3.4	2.0	1.0	2.3	1.2	3.0	-	-	6.9	6.9	-	Unknown

ตารางที่ 18 จำนวนลูกจ้าง จำแนกตามอุตสาหกรรม ระดับของรายได้ และเพศ กรุงเทพมหานคร
TABLE 18 EMPLOYEE BY INDUSTRY, INCOME CLASS AND SEX, BANGKOK METROPOLIS

ไตรมาสที่ 1/2552 : Quarter 1/2009

หน่วยเป็นพัน : In Thousands

ระดับของรายได้	อุตสาหกรรม Industry											รวม	INCOME CLASS
	เกษตรกรรม Agriculture	การประมง Fishing	เหมืองแร่ เหมืองหิน & Quarrying	การผลิต Manufacturing	ไฟฟ้า ก๊าซ และประปา Electric, Gas & Water supply	การก่อสร้าง Construction	การขายปลีก Wholesale & Retail trade	โรงแรม และภัตตาคาร Hotels & Restaurants	การขนส่ง Transport	การขนส่ง Communi- cation	รวม		
ชาย	9.2	0.7	1.2	318.3	8.9	107.6	275.7	58.7	108.6		MALE		
ต่ำกว่า 1,501 บาท	-	-	-	-	-	1.3	-	-	-	-	Less than 1,501 Baht		
1,501 - 2,500 บาท	-	-	-	0.4	-	0.6	-	0.7	-	-	1,501 - 2,500 Baht		
2,501 - 3,500 บาท	-	-	-	0.8	-	0.9	-	0.3	0.5	-	2,501 - 3,500 Baht		
3,501 - 4,500 บาท	1.7	-	-	2.6	-	0.8	2.3	3.8	1.0	-	3,501 - 4,500 Baht		
4,501 - 5,500 บาท	0.9	-	-	30.3	-	10.3	19.4	4.1	3.2	-	4,501 - 5,500 Baht		
5,501 - 6,500 บาท	4.1	0.7	-	43.4	-	11.9	35.3	8.8	6.9	-	5,501 - 6,500 Baht		
6,501 - 7,500 บาท	-	-	-	37.9	0.3	16.5	34.6	5.2	7.1	-	6,501 - 7,500 Baht		
7,501 - 10,000 บาท	-	-	-	86.8	-	28.5	73.3	19.1	32.4	-	7,501 - 10,000 Baht		
10,001 - 15,000 บาท	2.5	-	0.4	50.2	-	15.6	50.5	10.0	21.5	-	10,001 - 15,000 Baht		
15,001 - 20,000 บาท	-	-	-	22.2	1.3	10.8	23.8	2.3	12.5	-	15,001 - 20,000 Baht		
20,001 - 30,000 บาท	-	-	-	21.8	2.4	5.3	21.7	3.4	11.8	-	20,001 - 30,000 Baht		
มากกว่า 30,000 บาท	-	-	0.8	19.7	4.9	4.1	10.3	0.3	10.0	-	More than 30,000 Baht		
ไม่ทราบ	-	-	-	2.3	-	1.0	4.5	0.7	1.7	-	Unknown		
หญิง	5.3	0.4	0.6	349.4	1.3	28.5	222.4	88.0	72.1		FEMALE		
ต่ำกว่า 1,501 บาท	-	-	-	1.6	-	-	-	1.7	-	-	Less than 1,501 Baht		
1,501 - 2,500 บาท	-	-	-	1.9	-	-	0.5	-	-	-	1,501 - 2,500 Baht		
2,501 - 3,500 บาท	-	-	-	2.8	-	-	0.6	3.0	-	-	2,501 - 3,500 Baht		
3,501 - 4,500 บาท	2.2	-	-	7.0	-	0.7	4.1	8.8	0.8	-	3,501 - 4,500 Baht		
4,501 - 5,500 บาท	-	-	-	74.3	-	2.4	8.4	12.1	2.2	-	4,501 - 5,500 Baht		
5,501 - 6,500 บาท	1.9	0.4	-	49.0	-	3.9	28.8	15.2	4.2	-	5,501 - 6,500 Baht		
6,501 - 7,500 บาท	-	-	-	47.2	-	2.8	16.0	15.7	0.5	-	6,501 - 7,500 Baht		
7,501 - 10,000 บาท	1.2	-	-	75.8	-	5.7	66.2	14.7	13.3	-	7,501 - 10,000 Baht		
10,001 - 15,000 บาท	-	-	-	34.1	-	6.4	50.7	8.7	20.3	-	10,001 - 15,000 Baht		
15,001 - 20,000 บาท	-	-	-	26.7	-	3.5	19.9	2.9	12.4	-	15,001 - 20,000 Baht		
20,001 - 30,000 บาท	-	-	0.6	10.1	0.7	1.3	14.3	3.5	10.0	-	20,001 - 30,000 Baht		
มากกว่า 30,000 บาท	-	-	-	15.7	0.6	1.1	11.8	1.7	6.8	-	More than 30,000 Baht		
ไม่ทราบ	-	-	-	3.3	-	0.8	1.0	-	1.6	-	Unknown		

ตารางที่ 18 จำนวนลูกจ้าง จำแนกตามอุตสาหกรรม ระดับของรายได้ และเพศ กรุงเทพมหานคร (ต่อ)

TABLE 18 EMPLOYEE BY INDUSTRY, INCOME CLASS AND SEX, BANGKOK METROPOLIS (Contd.)

ไตรมาสที่ 1/2552 : Quarter 1/2009

หน่วยเป็นพัน : In Thousands

ระดับของรายได้	อุตสาหกรรม (ต่อ) Industry (Contd.)										INCOME CLASS
	สื่อกลางทางการเงิน	อสังหาริมทรัพย์และการให้เช่า	บริหารราชการและป้องกันประเทศ	การศึกษา	ด้านสุขภาพและสังคมสงเคราะห์	บริการชุมชน สังคม	ลูกจ้างในครัวเรือนส่วนบุคคล	องค์กรระหว่างประเทศ	ไม่ทราบ		
Financial intermediation	Real estate & Renting	Public administration & Defence	Education	Health & Social work	Other community & Social	Private households with employed persons	Extra-territorial organizations	Unknown			
ชาย	65.5	128.7	82.8	36.0	15.6	42.9	7.7	-	9.4	MALE	
ต่ำกว่า 1,501 บาท	-	-	-	-	-	-	-	-	-	Less than 1,501 Baht	
1,501 - 2,500 บาท	-	-	-	-	-	-	-	-	-	1,501 - 2,500 Baht	
2,501 - 3,500 บาท	-	0.6	-	-	-	-	-	-	-	2,501 - 3,500 Baht	
3,501 - 4,500 บาท	-	-	-	-	-	-	0.3	-	-	3,501 - 4,500 Baht	
4,501 - 5,500 บาท	-	5.9	0.4	0.3	0.4	7.4	2.6	-	-	4,501 - 5,500 Baht	
5,501 - 6,500 บาท	1.8	14.7	1.9	1.2	-	4.3	0.8	-	-	5,501 - 6,500 Baht	
6,501 - 7,500 บาท	0.5	14.0	3.3	1.0	2.0	6.4	-	-	0.4	6,501 - 7,500 Baht	
7,501 - 10,000 บาท	8.4	37.4	16.0	7.8	6.3	9.7	3.7	-	-	7,501 - 10,000 Baht	
10,001 - 15,000 บาท	9.0	16.5	19.9	6.4	3.0	8.1	0.3	-	0.9	10,001 - 15,000 Baht	
15,001 - 20,000 บาท	12.6	8.0	13.3	3.0	0.8	2.6	-	-	1.1	15,001 - 20,000 Baht	
20,001 - 30,000 บาท	15.1	14.4	12.0	8.2	-	1.6	-	-	0.9	20,001 - 30,000 Baht	
มากกว่า 30,000 บาท	15.7	16.1	16.1	6.4	3.0	0.9	-	-	1.4	More than 30,000 Baht	
ไม่ทราบ	2.3	1.2	-	1.7	-	1.8	-	-	4.7	Unknown	
หญิง	74.2	128.7	71.9	74.8	58.8	58.0	70.9	3.0	9.1	FEMALE	
ต่ำกว่า 1,501 บาท	-	-	-	-	-	0.5	-	-	-	Less than 1,501 Baht	
1,501 - 2,500 บาท	-	0.2	-	-	-	-	0.4	-	-	1,501 - 2,500 Baht	
2,501 - 3,500 บาท	-	1.3	-	0.5	0.8	0.8	6.8	-	-	2,501 - 3,500 Baht	
3,501 - 4,500 บาท	-	3.0	-	-	-	2.0	7.5	-	-	3,501 - 4,500 Baht	
4,501 - 5,500 บาท	-	12.3	0.6	5.0	3.9	5.2	18.9	1.0	-	4,501 - 5,500 Baht	
5,501 - 6,500 บาท	1.9	25.7	2.8	2.4	6.7	6.2	18.8	-	0.5	5,501 - 6,500 Baht	
6,501 - 7,500 บาท	1.5	9.1	4.5	3.2	5.7	6.1	6.1	0.5	-	6,501 - 7,500 Baht	
7,501 - 10,000 บาท	6.8	17.9	12.9	19.2	15.9	23.5	11.5	-	3.1	7,501 - 10,000 Baht	
10,001 - 15,000 บาท	13.2	20.5	16.3	16.8	9.2	7.5	0.4	-	1.2	10,001 - 15,000 Baht	
15,001 - 20,000 บาท	14.5	13.9	12.5	7.8	7.1	2.0	-	-	1.1	15,001 - 20,000 Baht	
20,001 - 30,000 บาท	16.4	11.1	14.7	10.4	5.4	1.6	-	-	1.1	20,001 - 30,000 Baht	
มากกว่า 30,000 บาท	18.8	13.0	6.7	9.0	3.0	1.5	0.6	1.5	-	More than 30,000 Baht	
ไม่ทราบ	1.2	0.8	1.0	0.6	1.2	1.2	-	-	2.2	Unknown	

ภาคกลาง
Central Region

ตารางสถิติ ภาคกลาง

- ตารางที่ 1 จำนวนประชากร จำแนกตามกลุ่มอายุ สถานภาพแรงงาน
- ตารางที่ 2 จำนวนประชากรอายุ 15 ปีขึ้นไป จำแนกตามสถานภาพสมรส สถานภาพแรงงาน
- ตารางที่ 3 จำนวนประชากรอายุ 15 ปีขึ้นไป จำแนกตามระดับการศึกษาที่สำเร็จ สถานภาพแรงงาน
- ตารางที่ 4 ผู้มีงานทำ จำแนกตามระดับการศึกษาที่สำเร็จ อาชีพ
- ตารางที่ 5 ผู้มีงานทำ จำแนกตามระดับการศึกษาที่สำเร็จ อุตสาหกรรม
- ตารางที่ 6 ผู้มีงานทำ จำแนกตามสถานภาพการทำงาน อาชีพ
- ตารางที่ 7 ผู้มีงานทำ จำแนกตามสถานภาพการทำงาน อุตสาหกรรม
- ตารางที่ 8 ผู้มีงานทำ จำแนกตามอาชีพ จำนวนชั่วโมงทำงานต่อสัปดาห์ การมีเวลาเหลือพอที่จะทำงานเพิ่มขึ้น
- ตารางที่ 9 ผู้มีงานทำ จำแนกตามอุตสาหกรรม จำนวนชั่วโมงทำงานต่อสัปดาห์ การมีเวลาเหลือพอที่จะทำงานเพิ่มขึ้น
- ตารางที่ 10 ผู้มีงานทำ จำแนกตามสถานภาพการทำงาน จำนวนชั่วโมงทำงานต่อสัปดาห์ การมีเวลาเหลือพอที่จะทำงานเพิ่มขึ้น
- ตารางที่ 11 ผู้มีงานทำ จำแนกตามกลุ่มอายุ ชั่วโมงการทำงานต่อสัปดาห์ การมีเวลาเหลือพอที่จะทำงานเพิ่มขึ้น
- ตารางที่ 12 จำนวนผู้ว่างงาน ที่หางานทำ จำแนกตามระยะเวลาที่หางานทำ ระดับการศึกษาที่สำเร็จ
- ตารางที่ 13 จำนวนผู้ว่างงาน ที่เคยทำงานมาก่อน จำแนกอาชีพที่ทำครั้งสุดท้าย อุตสาหกรรมที่ทำครั้งสุดท้าย
- ตารางที่ 14 ลูกจ้าง จำแนกตามค่าจ้างเฉลี่ย ผลประโยชน์อื่นๆ ที่ได้รับ อุตสาหกรรม
- ตารางที่ 15 ลูกจ้างเอกชน จำแนกตามค่าจ้างเฉลี่ย ผลประโยชน์อื่นๆ ที่ได้รับ อุตสาหกรรม
- ตารางที่ 16 ลูกจ้างรัฐบาล จำแนกตามค่าจ้างเฉลี่ย ผลประโยชน์อื่นๆ ที่ได้รับ อุตสาหกรรม
- ตารางที่ 17 ลูกจ้าง จำแนกตาม อาชีพ ระดับของรายได้
- ตารางที่ 18 ลูกจ้าง จำแนกตาม อุตสาหกรรม ระดับของรายได้

ตารางที่ 1 จำนวนประชากร จำนวนตามกลุ่มอายุ สถานภาพแรงงาน และเพศ ภาคกลาง

TABLE 1 POPULATION BY AGE GROUP, LABOR FORCE STATUS AND SEX, CENTRAL REGION

ไตรมาสที่ 1/2552 : Quarter 1/2009

หน่วยเป็นพัน : In Thousands

สถานภาพแรงงาน	กลุ่มอายุ Age Group							LABOR FORCE STATUS			
	รวม Total	< 15	15-19	20-24	25-29	30-34	35-39		40-49	50-59	>= 60
ยอดรวม	15,816.1	3,168.9	1,160.8	1,218.1	1,313.5	1,405.4	1,395.2	2,601.2	1,790.2	1,762.8	TOTAL
กำลังแรงงานรวม	9,323.8	-	333.4	890.4	1,178.4	1,290.8	1,262.6	2,329.7	1,412.5	625.9	Total Labor Force
1. กำลังแรงงานปัจจุบัน	9,310.0	-	332.8	889.6	1,178.4	1,290.3	1,261.2	2,325.9	1,408.0	623.7	1. Current labor force
1.1 ผู้มีงานทำ	9,136.8	-	304.0	833.1	1,145.8	1,270.6	1,250.9	2,315.2	1,397.3	619.9	1.1 Employed
- ทำงาน	9,007.9	-	299.2	821.6	1,123.8	1,253.8	1,239.9	2,288.0	1,376.6	605.0	- At work
- ไม่ทำงานแต่มีงานประจำ	128.9	-	4.8	11.5	22.0	16.9	11.0	27.2	20.7	14.9	- With job but not at work
1.2 ผู้ว่างงาน	173.3	-	28.8	56.5	32.6	19.7	10.4	10.7	10.7	3.8	1.2 Unemployed
- หางานทำ	44.9	-	3.3	20.0	7.8	6.9	4.1	1.4	0.2	1.2	- Looking for work
- ไม่หางานทำ/พร้อมที่จะทำงาน	128.4	-	25.6	36.5	24.8	12.8	6.3	9.3	10.5	2.6	- Not looking/available for work
2. กำลังแรงงานที่รอฤดูกาล	13.8	-	0.6	0.8	-	0.5	1.4	3.8	4.6	2.1	2. Seasonally inactive labor force
ผู้ไม่อยู่ในกำลังแรงงาน	3,323.5	-	827.3	327.7	135.1	114.6	132.6	271.5	377.6	1,137.0	Persons not in Labor Force
1. ทำงานบ้าน	1,100.0	-	53.6	110.4	91.0	87.3	106.6	204.5	261.8	184.7	1. Household work
2. เรียนหนังสือ	910.2	-	727.8	171.6	8.9	0.1	1.4	0.4	-	-	2. Studies
3. ชังเด็ก ขรา/ไม่สามารถทำงานได้	1,032.7	-	14.9	12.9	15.3	18.6	17.7	40.4	53.5	859.6	3. Too young/old/incapable of work
4. อื่น ๆ	280.6	-	31.0	32.9	19.9	8.6	7.0	26.3	62.3	92.7	4. Others
ผู้มีอายุต่ำกว่า 15 ปี	3,168.9	3,168.9	-	-	-	-	-	-	-	-	Persons under 15 years of age

ตารางที่ 2 จำนวนประชากรอายุ 15 ปีขึ้นไป จำแนกตามสถานภาพสมรส สถานภาพแรงงาน และเพศ ภาคกลาง

TABLE 2 POPULATION 15 YEARS AND OVER BY MARITAL STATUS, LABOR FORCE STATUS AND SEX, CENTRAL REGION

ไตรมาสที่ 1/2552 : Quarter 1/2009

หน่วยเป็นพัน : In Thousands

สถานภาพแรงงาน	รวม					เคยสมรส Ever-Married			LABOR FORCE STATUS
	Total	โสด Single	สมรส Married	หม้าย Widowed	หย่า Divorced	แยกกันอยู่ Separated	ไม่ทราบ Unknown		
ยอดรวม	12,647.3	3,202.0	8,031.5	872.9	203.4	332.3	5.3	TOTAL	
กำลังแรงงานรวม	9,323.8	2,022.4	6,544.4	322.8	169.8	261.8	2.8	Total Labor Force	
1. กำลังแรงงานปัจจุบัน	9,310.0	2,020.6	6,532.4	322.8	169.8	261.8	2.8	1. Current labor force	
1.1 ผู้มีงานทำ	9,136.8	1,928.1	6,463.2	320.4	167.7	254.6	2.8	1.1 Employed	
- ทำงาน	9,007.9	1,903.7	6,370.9	311.8	166.7	252.1	2.8	- At work	
- ไม่ทำงานแต่มีงานประจำ	128.9	24.4	92.3	8.6	1.1	2.5	-	- With job but not at work	
1.2 ผู้ว่างงาน	173.3	92.5	69.2	2.4	2.0	7.2	-	1.2 Unemployed	
- หางานทำ	44.9	24.7	16.5	0.5	0.6	2.7	-	- Looking for work	
- ไม่ทำงานทำ/พร้อมที่จะทำงาน	128.4	67.9	52.7	1.9	1.4	4.5	-	- Not looking/available for work	
2. กำลังแรงงานที่รอฤดูกาล	13.8	1.8	12.0	0.0	-	-	-	2. Seasonally inactive labor force	
ผู้ไม่อยู่ในกำลังแรงงาน	3,323.5	1,179.6	1,487.1	550.1	33.7	70.5	2.5	Persons not in Labor Force	
1. ทำงานบ้าน	1,100.0	83.7	846.1	116.7	14.8	36.9	1.8	1. Household work	
2. เรียนหนังสือ	910.2	888.3	19.6	0.3	1.5	0.6	-	2. Studies	
3. ชังเด็ก/ชรา/ไม่สามารถทำงานได้	1,032.7	125.1	462.5	412.0	11.5	21.3	0.2	3. Too young/old/incapable of work	
4. อื่น ๆ	280.6	82.5	159.0	21.1	5.9	11.7	0.5	4. Others	

ตารางที่ 2 จำนวนประชากรอายุ 15 ปีขึ้นไป จำแนกตามสถานภาพสมรส สถานภาพแรงงาน และเพศ ภาคกลาง

TABLE 2 POPULATION 15 YEARS AND OVER BY MARITAL STATUS, LABOR FORCE STATUS AND SEX, CENTRAL REGION

ไตรมาสที่ 1/2552 : Quarter 1/2009

หน่วยเป็นพัน : In Thousands

สถานภาพแรงงาน	เคยสมรส Ever-Married					LABOR FORCE STATUS
	โสด Single	สมรส Married	หย่า Widowed	หย่า Divorced	แยกกันอยู่ Separated	
ชาย	1,753.3	3,994.3	165.5	66.4	117.0	MALE
กำลังแรงงานรวม	1,183.7	3,569.3	66.7	57.3	100.2	Total Labor Force
1. กำลังแรงงานปัจจุบัน	1,182.0	3,565.1	66.7	57.3	100.2	1. Current labor force
1.1 ผู้มีงานทำ	1,122.1	3,528.5	65.0	56.3	97.5	1.1 Employed
- ทำงาน	1,106.6	3,477.7	63.2	56.0	96.7	- At work
- ไม่ทำงานเต็มงานประจำ	15.5	50.8	1.8	0.3	0.8	- With job but not at work
1.2 ผู้ว่างงาน	60.0	36.6	1.7	1.0	2.8	1.2 Unemployed
- หางานทำ	15.2	10.3	0.5	-	0.2	- Looking for work
- ไม่หางานทำ/พร้อมที่จะทำงาน	44.8	26.3	1.2	1.0	2.6	- Not looking/available for work
2. กำลังแรงงานที่รอฤดูกาล	1.7	4.2	-	-	-	2. Seasonally inactive labor force
ผู้ไม่อยู่ในกำลังแรงงาน	569.6	425.0	98.8	9.2	16.7	Persons not in Labor Force
1. ทำงานบ้าน	18.9	39.1	4.9	0.9	1.6	1. Household work
2. เรียนหนังสือ	433.9	7.0	0.3	-	-	2. Studies
3. ยังเด็ก/ชร่า/ไม่สามารถทำงานได้	60.1	278.1	84.2	4.8	8.6	3. Too young/old/incapable of work
4. อื่น ๆ	56.7	100.8	9.5	3.5	6.5	4. Others
หญิง	1,448.7	4,037.2	707.4	137.0	215.3	FEMALE
กำลังแรงงานรวม	838.7	2,975.0	256.1	112.5	161.6	Total Labor Force
1. กำลังแรงงานปัจจุบัน	838.5	2,967.3	256.1	112.5	161.6	1. Current labor force
1.1 ผู้มีงานทำ	806.0	2,934.7	255.4	111.5	157.1	1.1 Employed
- ทำงาน	797.1	2,893.2	248.6	110.7	155.4	- At work
- ไม่ทำงานเต็มงานประจำ	8.9	41.5	6.8	0.8	1.7	- With job but not at work
1.2 ผู้ว่างงาน	32.6	32.5	0.7	1.1	4.4	1.2 Unemployed
- หางานทำ	9.5	6.2	-	0.6	2.5	- Looking for work
- ไม่หางานทำ/พร้อมที่จะทำงาน	23.1	26.4	0.7	0.5	1.9	- Not looking/available for work
2. กำลังแรงงานที่รอฤดูกาล	0.2	7.8	0.0	-	-	2. Seasonally inactive labor force
ผู้ไม่อยู่ในกำลังแรงงาน	610.0	1,062.1	451.3	24.5	53.8	Persons not in Labor Force
1. ทำงานบ้าน	64.9	807.0	111.8	13.9	35.3	1. Household work
2. เรียนหนังสือ	454.4	12.6	-	1.5	0.6	2. Studies
3. ยังเด็ก/ชร่า/ไม่สามารถทำงานได้	65.0	184.4	327.8	6.7	12.7	3. Too young/old/incapable of work
4. อื่น ๆ	25.8	58.2	11.7	2.4	5.2	4. Others

ตารางที่ 3 จำนวนประชากรอายุ 15 ปีขึ้นไป จำแนกตามระดับการศึกษาที่สำเร็จ สถานภาพแรงงาน และเพศ ภาคกลาง

TABLE 3 POPULATION 15 YEARS AND OVER BY LEVEL OF EDUCATIONAL ATTAINMENT, LABOR FORCE STATUS AND SEX, CENTRAL REGION

ไตรมาสที่ 1/2552 : Quarter 1/2009

หน่วยเป็นพัน : In Thousands

สถานภาพแรงงาน	รวม	ไม่มี การศึกษา	ต่ำกว่า ประถมศึกษา Less than Elementary	ประถมศึกษา Elementary	มัธยมศึกษา ตอนต้น Lower Secondary	มัธยมศึกษาตอนปลาย				อุดมศึกษา			ไม่ทราบ	อื่นๆ Others	LABOR FORCE STATUS	
						Upper Secondary Level		Higher Level		สายวิชา- การศึกษา Teacher Training	สายวิชา- การศึกษา Academic Education	สายวิชา- การศึกษา Technical Education				สายวิชา- การศึกษา Higher Teacher Training
						สามัญ General/ Academic	สายวิชา- ศึกษา Vocational	สายวิชา- การศึกษา Teacher Training	สายวิชา- การศึกษา Academic Education							
ยอดรวม	12,647.3	512.6	3,818.2	2,340.5	2,448.9	1,190.3	542.5	7.5	912.4	621.3	187.4	5.2	60.3	5.2	60.3	TOTAL
กำลังแรงงานรวม	9,323.8	256.5	2,589.3	1,904.0	1,642.4	927.5	413.2	5.4	828.3	549.1	155.9	5.0	47.2	5.0	47.2	Total Labor Force
1. กำลังแรงงานปัจจุบัน	9,310.0	254.0	2,581.5	1,902.5	1,641.6	927.0	413.2	5.4	828.3	548.6	155.9	5.0	47.2	5.0	47.2	1. Current labor force
1.1 ผู้มีงานทำ	9,136.8	253.5	2,561.5	1,872.7	1,593.9	908.4	399.9	5.4	804.0	532.1	154.1	5.0	46.2	5.0	46.2	1.1 Employed
- ทำงาน	9,007.9	250.5	2,518.6	1,848.8	1,569.1	899.1	393.7	5.4	793.8	525.7	153.3	5.0	44.9	5.0	44.9	- At work
- ไม่ทำงานแต่มีงานประจำ	128.9	3.0	42.9	24.0	24.8	9.4	6.2	-	10.2	6.4	0.7	-	1.3	-	1.3	- With job but not at work
1.2 ผู้ว่างงาน	173.3	0.5	19.9	29.7	47.7	18.6	13.3	-	24.3	16.5	1.8	-	1.1	-	1.1	1.2 Unemployed
- หางานทำ	44.9	-	2.2	6.2	9.7	4.6	4.2	-	10.5	5.6	0.9	-	1.1	-	1.1	- Looking for work
- ไม่ทำงานหาพร้อมที่จะทำงาน	128.4	0.5	17.7	23.5	38.1	14.0	9.2	-	13.8	10.9	0.9	-	-	-	-	- Not looking/available for work
2. กำลังแรงงานที่รอฤดูกาล	13.8	2.5	7.9	1.6	0.9	0.5	-	-	-	0.5	-	-	-	-	-	2. Seasonally inactive labor force
ผู้อยู่ในกลุ่มแรงงาน	3,323.5	256.2	1,228.9	436.5	806.5	262.8	129.3	2.0	84.1	72.2	31.5	0.3	13.1	0.3	13.1	Persons not in Labor Force
1. ทำงานบ้าน	1,100.0	57.9	459.6	176.8	202.0	85.4	35.1	0.4	42.3	32.1	4.7	0.1	3.7	0.1	3.7	1. Household work
2. เรียนหนังสือ	910.2	-	0.4	179.0	492.8	143.8	71.3	0.1	3.0	19.4	0.4	-	-	-	-	2. Studies
3. ชังเด็ก ขรา/ไม่สามารถทำงานได้	1,032.7	189.4	710.4	43.3	44.7	13.1	8.0	0.5	6.6	7.9	3.9	0.2	4.7	0.2	4.7	3. Too young/old/incapable of work
4. อื่น ๆ	280.6	8.8	58.6	37.4	67.1	20.6	14.8	1.1	32.2	12.8	22.6	-	4.7	-	4.7	4. Others

1/ รวมอาชีพระยะสั้น 1/ Including Short Course Vocational

ตารางที่ 3 จำนวนประชากรอายุ 15 ปีขึ้นไป จำแนกตามระดับการศึกษาที่สำเร็จ สถานภาพแรงงาน และเพศ ภาคกลาง

TABLE 3 POPULATION 15 YEARS AND OVER BY LEVEL OF EDUCATIONAL ATTAINMENT, LABOR FORCE STATUS AND SEX, CENTRAL REGION

ไตรมาสที่ 1/2552 : Quarter 1/2009

หน่วยเป็นพัน : In Thousands

สถานภาพแรงงาน	รวม	ไม่มีการศึกษา	มัธยมศึกษาตอนปลาย										ไม่ทราบ	LABOR FORCE STATUS			
			None	Elementary	Less than Elementary	Elementary	Lower Secondary	Upper Secondary Level			Higher Level				Others	Unknown	
								General/Academic	Vocational	Teacher Training	Academic	Higher Technical Education					Teacher Training
ชาย	6,099.5	137.2	1,664.9	1,263.5	1,279.4	614.4	297.9	2.3	392.8	340.3	69.2	2.9	34.8	MALE			
กำลังแรงงานรวม	4,978.7	89.5	1,301.4	1,099.3	961.6	518.9	243.4	1.6	363.6	316.6	53.7	2.8	26.4	Total Labor Force			
1. กำลังแรงงานปัจจุบัน	4,972.9	89.0	1,298.0	1,098.5	961.1	518.7	243.4	1.6	363.6	316.1	53.7	2.8	26.4	1. Current labor force			
1.1 ผู้มีงานทำ	4,870.9	88.9	1,283.0	1,076.9	936.0	508.5	237.2	1.6	352.7	305.8	52.3	2.8	25.3	1.1 Employed			
- ทำงาน	4,801.7	88.1	1,260.6	1,062.1	921.5	502.6	234.0	1.6	349.0	302.6	52.1	2.8	24.8	- At work			
- ไม่ทำงานเต็มงานประจำ	69.2	0.8	22.4	14.8	14.4	5.9	3.3	-	3.7	3.2	0.2	-	0.5	- With job but not at work			
1.2 ผู้ว่างงาน	102.0	0.1	15.0	21.6	25.1	10.3	6.2	-	11.0	10.3	1.4	-	1.1	1.2 Unemployed			
- หางานทำ	26.2	-	2.1	5.3	5.2	2.5	1.6	-	3.9	3.9	0.6	-	1.1	- Looking for work			
- ไม่ทำงานชั่วคราวที่ะทำงาน	75.8	0.1	12.8	16.3	20.0	7.8	4.6	-	7.0	6.3	0.9	-	-	- Not looking/available for work			
2. กำลังแรงงานที่รอฤดูกาล	5.9	0.5	3.4	0.8	0.5	0.1	-	-	-	0.5	-	-	-	2. Seasonally inactive labor force			
ผู้ไม่อยู่ในกำลังแรงงาน	1,120.8	47.8	363.5	164.1	317.8	95.5	54.4	0.7	29.2	23.7	15.5	0.2	8.4	Persons not in Labor Force			
1. ทำงานบ้าน	66.2	1.4	28.6	11.2	13.2	4.4	2.1	-	1.8	2.1	0.5	-	0.9	1. Household work			
2. เรียนหนังสือ	441.1	-	0.4	97.3	228.6	68.6	36.2	0.1	1.8	7.8	0.4	-	-	2. Studies			
3. ยึดถือ ศรา/ไม่สามารถทำงานได้	436.1	43.9	300.3	30.8	30.6	8.6	6.8	0.2	5.0	4.7	2.2	0.2	2.9	3. Too young/old/incapable of work			
4. อื่น ๆ	177.4	2.5	34.3	24.8	45.4	14.0	9.4	0.4	20.6	9.1	12.4	-	4.6	4. Others			
หญิง	6,547.8	375.4	2,153.4	1,077.0	1,169.6	575.9	244.7	5.2	519.6	281.0	118.2	2.3	25.6	FEMALE			
กำลังแรงงานรวม	4,345.1	167.0	1,287.9	804.7	680.9	408.6	169.8	3.9	464.7	232.5	102.1	2.2	20.9	Total Labor Force			
1. กำลังแรงงานปัจจุบัน	4,337.2	165.0	1,283.5	803.9	680.5	408.3	169.8	3.9	464.7	232.5	102.1	2.2	20.9	1. Current labor force			
1.1 ผู้มีงานทำ	4,265.9	164.7	1,278.6	795.8	657.9	400.0	162.7	3.9	451.4	226.3	101.8	2.2	20.9	1.1 Employed			
- ทำงาน	4,206.2	162.4	1,258.1	786.7	647.6	396.5	159.7	3.9	444.8	223.1	101.2	2.2	20.0	- At work			
- ไม่ทำงานเต็มงานประจำ	59.7	2.2	20.5	9.2	10.4	3.5	3.0	-	6.5	3.2	0.5	-	0.8	- With job but not at work			
1.2 ผู้ว่างงาน	71.2	0.3	4.9	8.1	22.6	8.3	7.1	-	13.3	6.2	0.4	-	-	1.2 Unemployed			
- หางานทำ	18.7	-	0.1	0.9	4.5	2.1	2.6	-	6.6	1.7	0.4	-	-	- Looking for work			
- ไม่ทำงานชั่วคราวที่ะทำงาน	52.6	0.3	4.8	7.2	18.1	6.2	4.6	-	6.8	4.6	-	-	-	- Not looking/available for work			
2. กำลังแรงงานที่รอฤดูกาล	7.9	2.0	4.4	0.7	0.4	0.4	-	-	-	-	-	-	-	2. Seasonally inactive labor force			
ผู้ไม่อยู่ในกำลังแรงงาน	2,202.7	208.4	865.4	272.4	488.7	167.3	74.9	1.3	54.9	48.6	16.0	0.1	4.8	Persons not in Labor Force			
1. ทำงานบ้าน	1,033.8	56.6	431.0	165.6	188.8	80.9	33.1	0.4	40.5	30.1	4.2	0.1	2.7	1. Household work			
2. เรียนหนังสือ	469.0	-	-	81.7	264.2	75.2	35.1	-	1.2	11.6	-	-	-	2. Studies			
3. ยึดถือ ศรา/ไม่สามารถทำงานได้	596.7	145.5	410.2	12.5	14.1	4.5	1.2	0.4	1.6	3.2	1.7	-	1.8	3. Too young/old/incapable of work			
4. อื่น ๆ	103.2	6.3	24.3	12.5	21.6	6.7	5.5	0.6	11.7	3.7	10.2	-	0.2	4. Others			

รวมเฉพาะระยะสั้น / Including Short Course Vocational

ตารางที่ 4 จำนวนผู้จ้างทำ จบตามระดับการศึกษาที่สำเร็จ อาชีพ และเพศ ภาคกลาง

TABLE 4 EMPLOYED PERSONS BY LEVEL OF EDUCATIONAL ATTAINMENT, OCCUPATION AND SEX, CENTRAL REGION

ไตรมาสที่ 1/2552 : Quarter 1/2009

หน่วยเป็นพัน : In Thousands

อาชีพ	รวม	ไม่มี การศึกษา	ต่ำกว่า ประถมศึกษา	ประถมศึกษา	มัธยมศึกษา ตอนต้น	มัธยมศึกษาตอนปลาย			อุดมศึกษา			ไม่ทราบ อื่น ๆ	TOTAL	OCCUPATION
						None Elementary	Less than Elementary	Elementary	Upper Secondary Level	Higher Level	Others			
ยอดรวม	9,136.8	253.5	2,561.5	1,872.7	1,593.9	908.4	399.9	5.4	804.0	532.1	154.1	5.0	46.2	
1. ผู้สูงวัยถูกกฎหมาย และผู้จัดการ	257.4	2.6	59.7	20.2	22.7	22.8	12.5	0.1	89.6	15.8	8.8	-	2.6	1. Legislators, senior officials and managers
2. ผู้ประกอบวิชาชีพด้านต่างๆ	337.2	-	2.7	5.4	2.3	4.9	2.2	0.1	173.2	43.8	102.1	-	0.7	2. Professionals
3. ผู้ประกอบวิชาชีพด้านเทคนิคสาขาต่างๆ และอาชีพที่เกี่ยวข้อง	553.2	2.7	22.3	22.7	60.2	56.9	57.0	0.4	190.5	125.4	10.7	-	4.4	3. Technicians and associate professionals
4. เสมียน	439.3	0.1	17.7	31.4	60.8	73.2	43.1	0.6	131.6	71.1	7.6	-	2.2	4. Clerks
5. พนักงานบริการและพนักงานในร้านค้า และตลาด	1,738.6	39.5	530.1	314.6	321.0	216.4	88.2	1.7	136.7	85.2	14.0	-	11.2	5. Service workers and shop and market sales workers
6. ผู้ปฏิบัติงานที่มีฝีมือในด้านเกษตร และการประมง	1,907.8	67.0	921.6	439.5	253.2	130.1	31.7	0.3	31.9	27.4	3.4	0.1	1.5	6. Skilled agricultural and fishery workers
7. ผู้ปฏิบัติงานด้านความสามารถทางฝีมือ และธุรกิจการค้าที่เกี่ยวข้อง	1,208.7	35.5	314.4	335.8	262.3	101.6	52.5	1.4	20.4	72.9	3.0	2.6	6.4	7. Craft and related trades workers
8. ผู้ปฏิบัติงาน โรงงานและเครื่องจักร และผู้ปฏิบัติงานด้านการประกอบ	1,346.0	17.6	211.8	319.1	374.6	223.0	89.6	0.6	20.2	75.0	2.7	0.7	11.2	8. Plant and machine operators and assemblers
9. อาชีพขั้นพื้นฐานต่างๆ ในด้านการขาย และการให้บริการ	1,318.0	88.5	481.0	383.4	236.3	78.7	22.6	0.3	6.4	13.0	1.8	1.6	4.7	9. Elementary occupations
10. คนงานซึ่งมิได้จัดเข้าในหมวดอื่น / รวมอาชีพวาระสั้น	10.8	-	0.4	0.7	0.7	1.0	0.6	-	3.5	2.7	-	-	1.2	10. Workers not classifiable by occupation

/ รวมอาชีพวาระสั้น / Including Short Course Vocational

ตารางที่ 4 จำนวนผู้มีงานทำ จำแนกตามระดับการศึกษาที่สำเร็จ อาชีพ และเพศ ภาคกลาง

TABLE 4 EMPLOYED PERSONS BY LEVEL OF EDUCATIONAL ATTAINMENT, OCCUPATION AND SEX, CENTRAL REGION

ไตรมาสที่ 1/2552 : Quarter 1/2009

หน่วยเป็นพัน : In Thousands

อาชีพ Occupation	รวม Total	ไม่มี การศึกษา None	ต่ำกว่า ประถมศึกษา Less than Elementary	ประถมศึกษา Elementary	มัธยมศึกษา ตอนต้น Lower Secondary	มัธยมศึกษาตอนปลาย Upper Secondary Level				อุดมศึกษา Higher Level			อื่นๆ Others	ไม่ทราบ Unknown	อาชีพ Occupation
						สามัญ General/ Academic	สายอาชีพ Vocational	สายวิชาชีพ Teacher Training	สายวิชาชีพ Higher Technical Education	สายวิชาชีพ Higher Technical Education	สายวิชาชีพ Teacher Training				
												สายสามัญ General/ Academic			
ชาย	4,870.9	88.9	1,283.0	1,076.9	936.0	508.5	237.2	1.6	352.7	305.8	52.3	2.8	25.3	MALE	
1. ผู้ปฏิบัติงานขาย วิชาการระดับอาชีวศึกษา และผู้จัดการ	182.4	2.5	40.1	15.9	16.9	16.6	9.8	0.0	59.2	12.7	6.5	-	2.3	1. Legislators, senior officials and managers	
2. ผู้ประกอบวิชาชีพด้านต่างๆ	132.5	-	2.0	3.3	1.7	3.5	0.9	-	79.7	13.6	27.6	-	0.4	2. Professionals	
3. ผู้ประกอบวิชาชีพด้านเทคนิคสาขาต่างๆ และอาชีพที่เกี่ยวข้อง	255.2	0.3	10.6	9.6	29.8	25.7	32.0	0.3	67.7	71.7	4.6	-	2.9	3. Technicians and associate professionals	
4. เติมน้ำมัน	157.8	-	11.3	12.5	28.6	33.0	12.4	0.4	34.9	21.8	2.0	-	0.8	4. Clerks	
5. พนักงานบริการและพนักงานในร้านค้า และตลาด	682.0	6.3	169.1	127.6	138.8	97.6	39.8	0.6	54.9	39.5	2.8	-	5.0	5. Service workers and shop and market sales workers	
6. ผู้ปฏิบัติงานที่มีชื่อในด้านการเกษตร และประมง	1,092.3	19.9	477.4	265.3	180.5	82.5	23.2	-	22.8	17.9	2.0	0.1	0.7	6. Skilled agricultural and fishery workers	
7. ผู้ปฏิบัติงานด้านความงามทางทาสีมือ และช่างจกกรค่าที่ติดตั้ง	834.9	18.0	196.0	228.1	181.5	71.4	47.3	0.3	15.5	67.8	2.7	1.6	4.8	7. Craft and related trades workers	
8. ผู้ปฏิบัติการโรงงานและเครื่องจักร และผู้ปฏิบัติงานด้านการประกอบ	890.8	10.0	159.4	215.5	236.7	136.1	58.1	-	13.6	51.7	2.7	0.4	6.6	8. Plant and machine operators and assemblers	
9. อาชีพขั้นพื้นฐานต่างๆ ในด้านการขาย และกรให้บริการ	637.7	31.8	217.0	198.8	121.1	41.5	13.7	-	2.6	7.9	1.5	0.7	1.2	9. Elementary occupations	
10. คนงานซึ่งมิได้จำแนกรับหมวดอื่น	5.4	-	0.2	0.5	0.4	0.7	0.1	-	1.7	1.2	-	-	0.6	10. Workers not classifiable by occupation	
หญิง	4,265.9	164.7	1,278.6	795.8	657.9	400.0	162.7	3.9	451.4	226.3	101.8	2.2	20.9	FEMALE	
1. ผู้ปฏิบัติงานขาย วิชาการระดับอาชีวศึกษา และผู้จัดการ	75.0	0.2	19.7	4.4	5.7	6.3	2.7	0.0	30.4	3.1	2.3	-	0.3	1. Legislators, senior officials and managers	
2. ผู้ประกอบวิชาชีพด้านต่างๆ	204.7	-	0.7	2.1	0.7	1.4	1.3	0.1	93.5	30.2	74.5	-	0.3	2. Professionals	
3. ผู้ประกอบวิชาชีพด้านเทคนิคสาขาต่างๆ และอาชีพที่เกี่ยวข้อง	298.0	2.4	11.7	13.1	30.4	31.2	25.0	0.1	122.7	53.7	6.1	-	1.5	3. Technicians and associate professionals	
4. เติมน้ำมัน	281.5	0.1	6.3	18.9	32.2	40.2	30.6	0.2	96.7	49.2	5.6	-	1.4	4. Clerks	
5. พนักงานบริการและพนักงานในร้านค้า และตลาด	1,076.6	33.3	360.9	187.0	182.2	118.8	48.3	1.1	81.9	45.6	11.3	-	6.2	5. Service workers and shop and market sales workers	
6. ผู้ปฏิบัติงานที่มีชื่อในด้านการเกษตร และกรประมง	815.5	47.1	444.2	174.3	72.7	47.6	8.5	0.3	9.1	9.5	1.4	-	0.8	6. Skilled agricultural and fishery workers	
7. ผู้ปฏิบัติงานด้านความงามทางทาสีมือ และช่างจกกรค่าที่ติดตั้ง	373.8	17.4	118.4	107.7	80.7	30.2	5.2	1.2	4.9	5.1	0.3	1.0	1.6	7. Craft and related trades workers	
8. ผู้ปฏิบัติการโรงงานและเครื่องจักร และผู้ปฏิบัติงานด้านการประกอบ	455.2	7.6	52.4	103.6	137.9	87.0	31.5	0.6	6.6	23.2	-	0.3	4.6	8. Plant and machine operators and assemblers	
9. อาชีพขั้นพื้นฐานต่างๆ ในด้านการขาย และกรให้บริการ	680.3	56.6	264.0	184.5	115.2	37.2	8.9	0.3	3.8	5.1	0.3	0.9	3.5	9. Elementary occupations	
10. คนงานซึ่งมิได้จำแนกรับหมวดอื่น	5.4	-	0.2	0.2	0.3	0.2	0.5	-	1.8	1.6	-	-	0.7	10. Workers not classifiable by occupation	

รวมอาชีพระยะสั้น / Including Short Course Vocational

ตารางที่ 5 จำนวนผู้ปฏิบัติงาน ด้านตามระดับการศึกษาที่สำเร็จ อุตสาหกรรม และเพศ ภาคกลาง

TABLE 5 EMPLOYED PERSONS BY LEVEL OF EDUCATIONAL ATTAINMENT, INDUSTRY AND SEX, CENTRAL REGION

ไตรมาสที่ 1/2552 : Quarter 1/2009

หน่วยเป็นพัน : in Thousands

อุตสาหกรรม	รวม	ไม่มีการศึกษา	ต่ำกว่าประถมศึกษา	ประถมศึกษา	มัธยมศึกษาตอนปลาย				อุดมศึกษา				ไม่ทราบ	INDUSTRY		
					None	Elementary	Less than	ประถมศึกษา	Upper Secondary Level		Higher Level				Others	TOTAL
									Secondary	Vocational	Teacher Training	Academic				
ยอดรวม	9,136.8	253.5	2,561.5	1,872.7	1,593.9	908.4	399.9	5.4	804.0	532.1	154.1	5.0	46.2	TOTAL		
1. เกษตรกรรม การถักสัตว์ และการป่าไม้	2,142.8	97.9	1,005.5	513.9	286.2	138.6	34.0	0.3	31.4	30.1	3.7	-	1.2	1. Agriculture, hunting and forestry		
2. การประมง	190.9	4.8	83.5	50.1	27.5	10.3	3.3	-	6.7	3.4	0.7	0.1	0.6	2. Fishing		
3. การทำเหมืองแร่ และเหมืองหิน	17.7	0.5	8.0	4.9	1.3	0.9	0.2	-	0.8	0.9	-	-	0.3	3. Mining and quarrying		
4. การผลิต	2,346.7	59.9	353.5	486.6	558.1	334.9	155.0	1.8	174.1	193.6	10.3	4.3	14.6	4. Manufacturing		
5. การไฟฟ้า ก๊าซ และการประปา	33.4	-	4.4	1.7	3.2	4.0	2.5	-	9.7	7.0	0.3	-	0.8	5. Electricity, gas and water supply		
6. การก่อสร้าง	540.2	10.0	175.7	161.7	93.2	27.9	13.1	0.2	27.1	27.5	0.7	0.3	2.8	6. Construction		
7. การขายส่ง การขายปลีก การซ่อมแซมยานยนต์ และของใช้	1,505.8	42.4	412.2	282.5	268.9	162.9	78.3	1.3	144.0	96.4	10.4	-	6.5	7. Wholesale and retail trade, repair of motor vehicles motorcycles and personal and household goods		
ในครัวเรือน																
8. โรงแรมและภัตตาคาร	716.7	17.7	239.1	158.3	131.6	70.8	28.8	0.9	34.5	23.1	5.1	0.2	6.6	8. Hotel and restaurants		
9. การขนส่ง สถานที่เก็บสินค้า และการคมนาคม	368.4	2.0	88.5	80.8	72.8	33.7	22.4	-	39.5	20.6	5.0	-	3.1	9. Transport, storage and communication		
10. การเป็นสื่อกลางทางการเงิน	90.3	0.6	1.1	3.1	5.8	4.9	2.9	-	57.7	12.2	0.6	-	1.5	10. Financial intermediation		
11. กิจกรรมด้านอสังหาริมทรัพย์ การให้เช่า และกิจกรรมทางธุรกิจ	220.5	1.9	50.8	34.8	30.6	17.5	9.3	-	54.2	18.8	1.2	0.1	1.4	11. Real estate, renting and business activities		
12. การบริหารราชการ และการป้องกันประเทศ	269.8	-	17.6	11.7	30.1	35.5	27.7	0.4	99.8	37.8	6.7	-	2.6	12. Public administration and defence, compulsory social security		
รวมทั้งการประกันสังคมทั้งหมด																
13. การศึกษา	227.4	0.5	11.5	5.8	13.1	8.5	2.6	0.3	72.2	11.5	101.2	-	0.3	13. Education		
14. งานด้านสุขภาพ และงานสังคมสงเคราะห์	157.8	3.6	22.2	11.9	14.1	22.9	6.8	-	33.8	35.8	6.5	-	0.2	14. Health and social work		
15. กิจกรรมด้านบริการชุมชน สังคม และการบริการส่วนบุคคลอื่น ๆ	249.0	6.8	68.6	55.6	46.0	29.9	11.0	0.3	15.8	11.6	1.4	-	2.2	15. Other community, social and personal service activity		
16. ลูกจ้างในครัวเรือนส่วนบุคคล	50.7	5.0	19.0	9.2	11.3	5.0	1.0	-	0.0	-	-	-	0.3	16. Private households with employed persons		
17. องค์กรระหว่างประเทศและองค์การต่างประเทศ อื่นๆ และสมาชิก	-	-	-	-	-	-	-	-	-	-	-	-	-	17. Extra-territorial organizations and bodies		
18. ไม่ทราบ	8.6	-	0.5	0.4	0.3	0.1	1.2	-	2.6	1.9	0.3	-	1.4	18. Unknown		

I/ รวมอาชีพระยะสั้น I/ Including Short Course Vocational

ตารางที่ 5 จำนวนผู้จ้างทำ งานตามระดับการศึกษาที่สำเร็จ อุตสาหกรรม และเพศ ภาคกลาง
TABLE 5 EMPLOYED PERSONS BY LEVEL OF EDUCATIONAL ATTAINMENT, INDUSTRY AND SEX, CENTRAL REGION

ไตรมาสที่ 1/2552 - Quarter 1/2009

หน่วยนับพัน : in Thousands

อุตสาหกรรม Industry	รวม Total	ไม่ รู้ การศึกษา None	ต่ำกว่า ประถมศึกษา Less than Elementary	ประถม ศึกษา Elementary	มัธยมศึกษา ตอนต้น Lower Secondary	มัธยมศึกษาตอนปลาย Upper Secondary Level				อุดมศึกษา Higher Level			ไม่รู้ การศึกษา Others	ไม่ทราบ Unknown	INDUSTRY
						General/ Academic	สายอาชีพ ศึกษา Vocational	สายวิชา- การศึกษา Teacher Training	สายวิชา การศึกษ Academic	สายอาชีพ Technical Education	สายวิชา- การศึกษา Teacher Training				
												508.5			
ชาย	4,870.9	88.9	1,283.0	1,076.9	936.0	508.5	237.2	1.6	352.7	305.8	52.3	2.8	25.3	MALE	
1. เกษตรกรรม การล่าสัตว์ และการป่าไม้	1,207.4	33.1	512.1	309.2	196.1	89.5	23.7	-	20.8	20.1	2.3	-	0.5	1. Agriculture, hunting and forestry	
2. การประมง	137.9	3.3	54.1	38.5	22.5	8.3	3.3	-	4.5	2.2	0.7	0.1	0.4	2. Fishing	
3. การทำเหมืองแร่และหิน	12.7	0.5	5.4	3.5	1.0	0.6	0.1	-	0.5	0.9	-	-	0.3	3. Mining and quarrying	
4. การผลิต	1,161.4	23.1	152.8	234.7	281.6	164.4	90.6	0.1	75.0	124.5	5.4	2.1	7.0	4. Manufacturing	
5. การไฟฟ้า ก๊าซ และการประปา	26.1	-	3.8	1.7	3.2	2.9	1.7	-	5.6	6.3	0.2	-	0.8	5. Electricity, gas and water supply	
6. การก่อสร้าง	445.9	6.5	142.5	129.9	85.8	25.6	12.4	0.2	15.4	24.9	0.7	0.3	1.7	6. Construction	
7. การขนส่ง การขายปลีก การซ่อมแซมยานยนต์ รถจักรยานยนต์ ของใช้ส่วนบุคคล และของใช้ในชีวิตประจำวัน	738.5	13.9	175.5	161.9	151.7	94.5	38.4	0.6	59.0	55.3	4.6	-	3.2	7. Wholesale and retail trade, repair of motor vehicles motorcycles and personal and household goods	
8. โรงแรม และภัตตาคาร	247.6	4.3	66.0	56.5	52.3	29.2	12.4	0.4	13.2	8.7	1.7	0.2	2.8	8. Hotel and restaurants	
9. การขนส่ง สถานที่รับสินค้า และการคมนาคม	312.6	1.3	81.4	74.8	64.5	27.7	19.5	-	19.5	17.4	3.5	-	2.9	9. Transport, storage and communication	
10. การเป็นสื่อกลางทางการเงิน	36.1	-	0.8	1.7	3.1	2.8	1.5	-	21.5	4.4	0.1	-	0.3	10. Financial intermediation	
11. กิจกรรมด้านสังคม วัฒนธรรม กีฬา และกรรมการส่วนกลาง	136.3	0.9	30.3	24.5	23.8	10.8	5.4	-	30.4	8.7	0.6	0.1	0.8	11. Real estate, renting and business activities	
12. การบริหารราชการ และการป้องกันประเทศ	166.9	-	12.7	9.3	24.3	28.5	20.5	0.2	46.9	19.2	3.0	-	2.3	12. Public administration and defence, compulsory social security	
13. การศึกษา	75.4	-	4.8	4.1	4.5	2.7	0.4	0.1	24.2	5.4	29.0	-	-	13. Education	
14. งานด้านสุขภาพและงานสังคมสงเคราะห์	34.2	-	6.7	2.4	3.1	8.7	1.5	-	7.0	4.6	0.2	-	0.1	14. Health and social work	
15. กิจกรรมด้านบริการชุมชน สังคม และการบริการส่วนบุคคลอื่นๆ	99.8	0.9	31.1	25.0	16.4	10.9	5.2	-	7.6	2.9	0.4	-	1.5	15. Other community, social and personal service activity	
16. ธุรกิจไม่ครัวเรือนส่วนบุคคล และของใช้ในชีวิตประจำวัน	8.3	1.0	2.7	1.1	1.8	1.3	0.3	-	-	-	-	-	-	16. Private households with employed persons	
17. องค์การระหว่างประเทศและองค์กรต่างประเทศอื่นๆ และสมาชิก	-	-	-	-	-	-	-	-	-	-	-	-	-	17. Extra-territorial organizations and bodies	
18. ไม่ทราบ	3.8	-	0.3	0.2	0.3	-	0.3	-	1.6	0.5	-	-	0.7	18. Unknown	
หญิง	4,265.9	164.7	1,278.6	795.8	657.9	400.0	162.7	3.9	451.4	226.3	101.8	2.2	20.9	FEMALE	
1. เกษตรกรรม การล่าสัตว์ และการป่าไม้	935.4	64.8	493.5	204.7	90.1	49.1	10.3	0.3	10.6	10.0	1.4	-	0.7	1. Agriculture, hunting and forestry	
2. การประมง	53.0	1.5	29.4	11.5	4.9	2.1	-	-	2.2	1.2	0.0	-	0.2	2. Fishing	
3. การทำเหมืองแร่และหิน	5.0	-	2.6	1.4	0.3	0.3	0.1	-	0.3	0.1	-	-	-	3. Mining and quarrying	
4. การผลิต	1,185.4	36.8	200.7	251.9	276.4	170.5	64.4	1.7	99.1	69.1	5.0	2.2	7.6	4. Manufacturing	
5. การไฟฟ้า ก๊าซ และการประปา	7.3	-	0.6	-	0.6	1.1	0.7	-	4.1	0.7	0.1	-	-	5. Electricity, gas and water supply	
6. การก่อสร้าง	94.2	3.5	33.1	31.8	7.4	2.3	0.7	-	11.7	2.6	-	-	1.1	6. Construction	
7. การขนส่ง การขายปลีก การซ่อมแซมยานยนต์ รถจักรยานยนต์ ของใช้ส่วนบุคคล และของใช้ในชีวิตประจำวัน	747.3	28.5	236.8	120.6	117.2	68.4	39.9	0.8	85.0	41.1	5.8	-	3.3	7. Wholesale and retail trade, repair of motor vehicles motorcycles and personal and household goods	
8. โรงแรม และภัตตาคาร	469.1	13.5	173.1	101.8	79.4	41.6	16.3	0.5	21.4	14.4	3.4	-	3.8	8. Hotel and restaurants	
9. การขนส่ง สถานที่รับสินค้า และการคมนาคม	55.8	0.7	7.1	6.0	8.4	6.0	2.9	-	20.0	3.2	1.5	-	0.2	9. Transport, storage and communication	
10. การเป็นสื่อกลางทางการเงิน	54.2	0.6	0.3	1.5	2.7	2.1	1.4	-	36.2	7.9	0.4	-	1.2	10. Financial intermediation	
11. กิจกรรมด้านสังคม วัฒนธรรม กีฬา และกรรมการส่วนกลาง	84.2	1.0	20.5	10.2	6.8	6.7	3.9	-	23.7	10.1	0.7	-	0.6	11. Real estate, renting and business activities	
12. การบริหารราชการ และการป้องกันประเทศ	102.9	-	4.9	2.4	5.8	7.0	7.2	0.2	52.9	18.6	3.7	-	0.3	12. Public administration and defence, compulsory social security	
13. การศึกษา	152.1	0.5	6.6	1.7	8.6	5.8	2.2	0.2	48.0	6.1	72.1	-	0.3	13. Education	
14. งานด้านสุขภาพและงานสังคมสงเคราะห์	123.5	3.6	15.5	9.5	11.0	14.2	5.3	-	26.9	31.1	6.4	-	0.1	14. Health and social work	
15. กิจกรรมด้านบริการชุมชน สังคม และการบริการส่วนบุคคลอื่นๆ	149.3	5.9	37.5	32.6	29.6	19.0	5.8	0.3	8.2	8.7	1.0	-	0.7	15. Other community, social and personal service activity	
16. ธุรกิจไม่ครัวเรือนส่วนบุคคล และของใช้ในชีวิตประจำวัน	42.4	3.9	16.3	8.1	9.4	3.7	0.6	-	0.0	-	-	-	0.3	16. Private households with employed persons	
17. องค์การระหว่างประเทศและองค์กรต่างประเทศอื่นๆ และสมาชิก	-	-	-	-	-	-	-	-	-	-	-	-	-	17. Extra-territorial organizations and bodies	
18. ไม่ทราบ	4.8	-	0.2	0.2	-	0.1	0.9	-	1.0	1.4	0.3	-	0.7	18. Unknown	

J/ รวมอาชีพและระดับ / Including Short Course Vocational

ตารางที่ 6 จำนวนผู้มีงานทำ จำแนกตามสถานภาพทำงาน อาชีพ และเพศ ภาคกลาง

TABLE 6 EMPLOYED PERSONS BY WORK STATUS, OCCUPATION AND SEX, CENTRAL REGION

ไตรมาสที่ 1/2552 : Quarter 1/2009

หน่วยเป็นพัน : In Thousands

อาชีพ	สถานภาพการทำงาน Work Status						การรวมกลุ่ม Members of Producers' Cooperatives	OCCUPATION
	รวม	นายจ้าง Employer	ลูกจ้างรัฐบาล Government Employee	ลูกจ้างเอกชน Private Employee	ทำงานส่วนตัว Own Account Worker	ช่วยธุรกิจ ครอบครัว Unpaid Family Worker		
ยอดรวม	9,136.8	272.5	695.8	4,473.0	2,307.3	1,382.0	6.1	TOTAL
1. ผู้มีวุฒิคุณหมายข้าราชการระดับอาวุโส และผู้จัดการ	257.4	129.8	46.0	64.3	15.9	0.6	0.8	1. Legislators, senior officials and managers
2. ผู้ประกอบวิชาชีพด้านต่างๆ	337.2	0.3	203.3	122.5	8.8	1.8	0.5	2. Professionals
3. ผู้ประกอบวิชาชีพด้านเทคนิคสาขาต่างๆ และอาชีพที่เกี่ยวข้อง	553.2	4.5	96.3	413.6	32.8	5.8	0.1	3. Technicians and associate professionals
4. เสมียน	439.3	1.2	124.9	285.6	6.0	21.3	0.3	4. Clerks
5. พนักงานบริการและพนักงานในร้านค้า และตลาด	1,758.6	38.4	71.7	368.9	814.2	465.3	0.2	5. Service workers and shop and market sales workers
6. ผู้ปฏิบัติงานที่มีฝีมือในด้านการเกษตร และการประมง	1,907.8	52.0	13.6	193.1	913.6	735.5	-	6. Skilled agricultural and fishery workers
7. ผู้ปฏิบัติงานด้านความสามารถทางฝีมือ และธุรกิจการค้าที่เชี่ยวชาญ	1,208.7	36.1	26.6	883.7	182.8	75.6	3.9	7. Craft and related trades workers
8. ผู้ปฏิบัติการโรงงานและเครื่องจักร และผู้ปฏิบัติงานด้านการประกอบ	1,346.0	6.4	36.1	1,118.7	174.9	9.9	0.1	8. Plant and machine operators and assemblers
9. อาชีพขั้นพื้นฐานต่างๆ ในด้านการขาย และการให้บริการ	1,318.0	4.0	73.9	1,015.4	158.4	66.2	0.3	9. Elementary occupations
10. คนงานซึ่งมิได้แนกไว้ในหมวดอื่น	10.8	-	3.4	7.4	-	-	-	10. Workers not classifiable by occupation

ตารางที่ 6 จำนวนผู้มีงานทำ จำแนกตามสถานภาพทำงาน อาชีพ และเพศ ภาคกลาง

TABLE 6 EMPLOYED PERSONS BY WORK STATUS, OCCUPATION AND SEX, CENTRAL REGION

ไตรมาสที่ 1/2552 : Quarter 1/2009 หน่วยเป็นพัน : In Thousands

อาชีพ	สถานภาพการทำงาน Work Status										OCCUPATION
	รวม	นายจ้าง	ลูกจ้างรัฐบาล	ลูกจ้างเอกชน	ทำงานส่วนตัว	ช่วยธุรกิจครอบครัว	การรวมกลุ่ม	Members of Producers' Cooperatives	MALE	FEMALE	
	Total	Employer	Government Employee	Private Employee	Own Account Worker	Unpaid Family Worker	Producers' Cooperatives				
ชาย	4,870.9	199.2	356.0	2,469.9	1,313.1	531.0	1.7				
1. ผู้มีคุณลักษณะ ข้าราชการระดับอาวุโสและผู้จัดการ	182.4	97.6	34.8	40.7	9.1	0.2	0.1				1. Legislators, senior officials and managers
2. ผู้ประกอบวิชาชีพด้านต่าง ๆ	132.5	0.1	72.9	52.2	6.6	0.7	-				2. Professionals
3. ผู้ประกอบวิชาชีพด้านเทคนิคสาขาต่าง ๆ และอาชีพที่เกี่ยวข้อง	255.2	3.4	53.3	179.6	17.2	1.7	-				3. Technicians and associate professionals
4. เสมียน	157.8	0.4	40.3	105.2	3.5	8.1	0.3				4. Clerks
5. พนักงานบริการและพนักงานในร้านค้าและตลาด	682.0	20.1	38.9	160.0	296.0	166.9	0.2				5. Service workers and shop and market sales workers
6. ผู้ปฏิบัติงานที่มีฝีมือในด้านเกษตรและกรรมกร	1,092.3	37.5	10.1	123.5	630.5	290.6	-				6. Skilled agricultural and fishery workers
7. ผู้ปฏิบัติงานด้านความสามรถทางฝีมือและธุรกิจการค้าที่เกี่ยวข้อง	834.9	33.3	25.0	640.4	104.3	31.1	0.8				7. Craft and related trades workers
8. ผู้ปฏิบัติการโรงงานและเครื่องจักรและผู้ปฏิบัติงานด้านการประกอบ	890.8	3.9	35.1	678.4	165.8	7.6	0.1				8. Plant and machine operators and assemblers
9. อาชีพขั้นพื้นฐานต่าง ๆ ในด้านการขายและการให้บริการ	637.7	2.9	44.1	486.1	80.2	24.3	0.3				9. Elementary occupations
10. คนงานซึ่งมิได้จำแนกไว้ในหมวดอื่น	5.4	-	1.6	3.8	-	-	-				10. Workers not classifiable by occupation
หญิง	4,265.9	73.3	339.8	2,003.2	994.2	851.0	4.5				
1. ผู้มีคุณลักษณะ ข้าราชการระดับอาวุโสและผู้จัดการ	75.0	32.2	11.2	23.6	6.9	0.4	0.7				1. Legislators, senior officials and managers
2. ผู้ประกอบวิชาชีพด้านต่าง ๆ	204.7	0.2	130.3	70.3	2.2	1.2	0.5				2. Professionals
3. ผู้ประกอบวิชาชีพด้านเทคนิคสาขาต่าง ๆ และอาชีพที่เกี่ยวข้อง	298.0	1.1	43.0	234.0	15.6	4.2	0.1				3. Technicians and associate professionals
4. เสมียน	281.5	0.7	84.6	180.4	2.5	13.3	-				4. Clerks
5. พนักงานบริการและพนักงานในร้านค้าและตลาด	1,076.6	18.3	32.9	208.9	518.2	298.4	-				5. Service workers and shop and market sales workers
6. ผู้ปฏิบัติงานที่มีฝีมือในด้านเกษตรและกรรมกร	815.5	14.5	3.5	69.5	283.1	444.9	-				6. Skilled agricultural and fishery workers
7. ผู้ปฏิบัติงานด้านความสามรถทางฝีมือและธุรกิจการค้าที่เกี่ยวข้อง	373.8	2.7	1.7	243.3	78.5	44.4	3.1				7. Craft and related trades workers
8. ผู้ปฏิบัติการโรงงานและเครื่องจักรและผู้ปฏิบัติงานด้านการประกอบ	455.2	2.5	1.0	440.3	9.1	2.3	-				8. Plant and machine operators and assemblers
9. อาชีพขั้นพื้นฐานต่าง ๆ ในด้านการขายและการให้บริการ	680.3	1.0	29.8	529.3	78.2	41.9	-				9. Elementary occupations
10. คนงานซึ่งมิได้จำแนกไว้ในหมวดอื่น	5.4	-	1.8	3.6	-	-	-				10. Workers not classifiable by occupation

ตารางที่ 7 จำนวนผู้มีงานทำ จำแนกตามสถานภาพทำงาน อุตสาหกรรม และเพศ ภาคกลาง

TABLE 7 EMPLOYED PERSONS BY WORK STATUS, INDUSTRY AND SEX, CENTRAL REGION

ไตรมาสที่ 1/2552 : Quarter 1/2009

หน่วยเป็นพัน : In Thousands

อุตสาหกรรม	สถานภาพการทำงาน Work Status								INDUSTRY
	รวม	นายจ้าง	ลูกจ้างรัฐบาล	ลูกจ้างเอกชน	ทำงานส่วนตัว	ช่วยธุรกิจครอบครัว	การรวมกลุ่ม	Members of Producers' Cooperatives	
	Total	Employer	Government Employee	Private Employee	Own Account Worker	Unpaid Family Worker	Worker	Producers' Cooperatives	TOTAL
ยอดรวม	9,136.8	272.5	695.8	4,473.0	2,307.3	1,382.0	6.1	6.1	TOTAL
1. เกษตรกรรม การค้าสัตว์ และการป่าไม้	2,142.8	84.1	14.2	545.1	820.0	679.4	-	-	1. Agriculture, hunting and forestry
2. การประมง	190.9	5.2	0.6	47.2	86.3	51.7	-	-	2. Fishing
3. การทำเหมืองแร่ และเหมืองหิน	17.7	0.3	-	14.4	1.8	1.3	-	-	3. Mining and quarrying
4. การผลิต	2,346.7	30.9	5.6	2,094.6	135.9	74.8	4.9	4.9	4. Manufacturing
5. การไฟฟ้า ก๊าซ และการประปา	33.4	-	29.3	4.2	-	-	-	-	5. Electricity, gas and water supply
6. การก่อสร้าง	540.2	48.2	13.4	444.8	15.1	18.8	-	-	6. Construction
7. การขายส่ง การขายปลีก การซ่อมแซมยานยนต์ รถจักรยานยนต์ ของใช้ส่วนบุคคล และของใช้ในครัวเรือน	1,505.8	61.1	2.6	486.7	608.8	346.6	0.1	0.1	7. Wholesale and retail trade, repair of motor vehicles motorcycles and personal and household goods
8. โรงแรมและภัตตาคาร	716.7	18.9	0.3	192.0	332.2	173.3	-	-	8. Hotel and restaurants
9. การขนส่ง สถานที่เก็บสินค้า และการคมนาคม	368.4	6.7	39.3	144.7	164.2	13.5	-	-	9. Transport, storage and communication
10. การเป็นสื่อกลางทางการเงิน	90.3	0.3	11.8	75.5	2.2	0.5	-	-	10. Financial intermediation
11. กิจการด้านอสังหาริมทรัพย์ การให้เช่า และกิจกรรมทางธุรกิจ	220.5	10.5	11.5	155.3	34.3	8.7	0.2	0.2	11. Real estate, renting and business activities
12. การบริหารราชการ และการป้องกันประเทศ รวมทั้งการประกันสังคมภาคบังคับ	269.8	-	269.8	-	-	-	-	-	12. Public administration and defence, compulsory social security
13. การศึกษา	227.4	0.1	166.5	59.1	1.7	-	0.1	0.1	13. Education
14. งานด้านสุขภาพ และงานสังคมสงเคราะห์	157.8	2.7	107.1	33.4	12.9	1.5	0.1	0.1	14. Health and social work
15. กิจกรรมด้านบริการชุมชน สังคม และการบริการส่วนบุคคลอื่นๆ	249.0	3.6	23.1	117.7	92.1	11.9	0.7	0.7	15. Other community, social and personal service activity
16. ลูกจ้างในครัวเรือนส่วนบุคคล	50.7	-	-	50.7	-	-	-	-	16. Private households with employed persons
17. องค์กรระหว่างประเทศและองค์การต่างประเทศอื่นๆ และสมาชิก	-	-	-	-	-	-	-	-	17. Extra-territorial organizations and bodies
18. ไม่ทราบ	8.6	-	0.7	7.9	-	-	-	-	18. Unknown

ตารางที่ 7 จำนวนผู้จ้างทำ งานอุตสาหกรรม และเพศ ภาคกลาง

TABLE 7 EMPLOYED PERSONS BY WORK STATUS, INDUSTRY AND SEX, CENTRAL REGION

ไตรมาสที่ 1,2552 : Quarter 1,2009

หน่วยเป็นพัน : In Thousands

อุตสาหกรรม Industry	สถานภาพการทำงาน Work Status						การรวมกลุ่ม Members of Producers' Cooperatives	อุตสาหกรรม INDUSTRY
	นายจ้าง Employer	ลูกจ้างรัฐบาล Government Employee	ลูกจ้างเอกชน Private Employee	ทำงานส่วนตัว Own Account Worker	ช่วยเหลือครอบครัว Unpaid Family Worker	รวม Total		
ชาย	199.2	356.0	2,469.9	1,313.1	531.0	1.7	MALE	
1. เกษตรกรรม การล่าสัตว์ และการป่าไม้	60.7	11.0	316.4	553.1	266.3	-	1. Agriculture, hunting and forestry	
2. การประมง	4.8	0.6	34.9	75.3	22.3	-	2. Fishing	
3. การทำเหมืองแร่ และเหมืองหิน	0.3	-	10.9	1.3	0.2	-	3. Mining and quarrying	
4. การผลิต	22.7	2.7	1,050.1	57.6	27.2	1.1	4. Manufacturing	
5. การ ไฟฟ้า ก๊าซ และการประปา	-	22.6	3.5	-	-	-	5. Electricity, gas and water supply	
6. การก่อสร้าง	45.2	9.8	366.7	14.4	9.8	-	6. Construction	
7. การขนส่ง การขายปลีก การซ่อมแซมยานยนต์ รถจักรยานยนต์ ของใช้ส่วนบุคคล และของใช้ในครัวเรือน	43.2	0.2	288.7	298.8	127.6	0.1	7. Wholesale and retail trade, repair of motor vehicles motorcycles and personal and household goods	
8. โรงแรม และภัตตาคาร	7.2	0.2	69.3	108.8	62.2	-	8. Hotel and restaurants	
9. การขนส่ง สถานที่ที่เล่นกีฬา และเกมมมาม	4.1	27.1	117.3	156.3	7.8	-	9. Transport, storage and communication	
10. การเป็นสื่อกลางทางการเงิน	0.3	4.2	30.0	1.2	0.5	-	10. Financial intermediation	
11. กิจกรรมด้านอสังหาริมทรัพย์ การให้เช่า และกิจกรรมทางธุรกิจ	8.6	6.6	95.7	22.7	2.6	0.2	11. Real estate, renting and business activities	
12. การบริหารราชการ และการป้องกันประเทศ	-	166.9	-	-	-	-	12. Public administration and defence, compulsory social security	
13. การศึกษา	-	63.2	12.2	-	-	-	13. Education	
14. งานด้านสุขภาพ และงานสังคมสงเคราะห์	0.7	26.9	5.0	1.4	0.2	-	14. Health and social work	
15. กิจกรรมด้านบริการชุมชน สังคม และการบริการส่วนบุคคลอื่นๆ	1.5	13.8	57.2	22.5	4.5	0.3	15. Other community, social and personal service activity	
16. ธุรกิจไม่ครัวเรือนส่วนบุคคล	8.3	-	8.3	-	-	-	16. Private households with employed persons	
17. องค์การระหว่างประเทศและองค์การต่างประเทศอื่นๆ และสมาชิก	-	-	-	-	-	-	17. Extra-territorial organizations and bodies	
18. ไม่ทราบ	3.8	0.3	3.5	-	-	-	18. Unknown	
หญิง	73.3	339.8	2,003.2	994.2	851.0	4.5	FEMALE	
1. เกษตรกรรม การล่าสัตว์ และการป่าไม้	23.4	3.2	228.6	267.0	413.2	-	1. Agriculture, hunting and forestry	
2. การประมง	0.4	-	12.3	10.9	29.4	-	2. Fishing	
3. การทำเหมืองแร่ และเหมืองหิน	-	-	3.5	0.5	1.1	-	3. Mining and quarrying	
4. การผลิต	8.2	3.0	1,044.4	78.3	47.7	3.8	4. Manufacturing	
5. การ ไฟฟ้า ก๊าซ และการประปา	-	6.7	0.7	-	-	-	5. Electricity, gas and water supply	
6. การก่อสร้าง	3.0	3.5	78.0	0.7	9.0	-	6. Construction	
7. การขนส่ง การขายปลีก การซ่อมแซมยานยนต์ รถจักรยานยนต์ ของใช้ส่วนบุคคล และของใช้ในครัวเรือน	17.9	2.4	198.0	310.1	219.0	-	7. Wholesale and retail trade, repair of motor vehicles motorcycles and personal and household goods	
8. โรงแรม และภัตตาคาร	11.7	0.1	122.7	223.4	111.2	-	8. Hotel and restaurants	
9. การขนส่ง สถานที่ที่เล่นกีฬา และเกมมมาม	2.6	12.2	27.3	7.9	5.7	-	9. Transport, storage and communication	
10. การเป็นสื่อกลางทางการเงิน	0.1	7.6	45.5	1.0	0.1	-	10. Financial intermediation	
11. กิจกรรมด้านอสังหาริมทรัพย์ การให้เช่า และกิจกรรมทางธุรกิจ	1.9	4.9	59.7	11.6	6.2	-	11. Real estate, renting and business activities	
12. การบริหารราชการ และการป้องกันประเทศ	-	102.9	-	-	-	-	12. Public administration and defence, compulsory social security	
13. การศึกษา	0.1	103.3	46.9	1.7	-	0.1	13. Education	
14. งานด้านสุขภาพ และงานสังคมสงเคราะห์	1.9	80.3	28.4	11.5	1.3	0.1	14. Health and social work	
15. กิจกรรมด้านบริการชุมชน สังคม และการบริการส่วนบุคคลอื่นๆ	2.0	9.3	60.4	69.7	7.4	0.4	15. Other community, social and personal service activity	
16. ธุรกิจไม่ครัวเรือนส่วนบุคคล	-	-	42.4	-	-	-	16. Private households with employed persons	
17. องค์การระหว่างประเทศและองค์การต่างประเทศอื่นๆ และสมาชิก	-	-	-	-	-	-	17. Extra-territorial organizations and bodies	
18. ไม่ทราบ	-	0.4	4.4	-	-	-	18. Unknown	

ตารางที่ 8 จำนวนผู้จ้างทำ อื่นนอกตามอาชีพ จำนวนชั่วโมงทำงานต่อสัปดาห์ การมีเวลาเหลือพอและต้องการทำงานเพิ่มขึ้น และเพศ ภาคกลาง

TABLE 8 EMPLOYED PERSONS BY OCCUPATION, HOURS WORKED PER WEEK, AVAILABILITY FOR ADDITIONAL WORK AND SEX, CENTRAL REGION

ไตรมาสที่ 1/2552 : Quarter 1/2009

หน่วยเป็นพัน : In Thousands

จำนวนชั่วโมงทำงาน เพศ และ การมีเวลาเหลือพอ และต้องการทำงานเพิ่มขึ้น	อาชีพ Occupation											HOURS WORKED, SEX AND AVAILABILITY FOR ADDITIONAL WORK
	รวม ผู้บัญญัติกฎหมาย และผู้จัดการ Legislators & Managers	วิชาชีพ ด้านต่างๆ Professional	วิชาชีพ ด้านเทคนิค Technicians	เสมียน Clerks	พนักงาน บริการ Service Workers	ด้านการเกษตร และประมง Agricultural & Fishery	ด้านความ สามารถทางฝีมือ Craft Plant & Machine & related trades	ผู้ปฏิบัติงาน โรงงานเครื่องจักร operators	อาชีพอื่น Elementary occupations	แรงงานซึ่งมี ได้ไม่แน่ใ้ ในหมวดอื่น Not classifiable	TOTAL	
ยอดรวม	9,136.8	257.4	337.2	553.2	439.3	1,758.6	1,907.8	1,208.7	1,346.0	1,318.0	10.8	10.8
มี	158.6	2.8	0.7	5.6	5.4	15.8	27.6	22.0	33.5	45.2	-	Available
ไม่มี	8,978.2	254.6	336.4	547.6	433.9	1,742.8	1,880.1	1,186.7	1,312.5	1,272.8	10.8	Not available
มีงานประจำแต่ไม่ได้ทำงาน	128.9	3.1	3.5	8.6	4.3	12.1	38.9	15.1	32.5	10.8	-	With job not work
มี	14.0	0.2	0.4	0.3	-	0.7	4.0	3.8	3.6	1.0	-	Available
ไม่มี	115.0	2.9	3.2	8.3	4.3	11.4	34.9	11.3	28.9	9.8	-	Not available
1-9 ชั่วโมง	60.0	1.5	2.0	9.7	2.8	4.3	8.7	7.3	16.0	7.7	-	1-9 hours
มี	6.4	0.0	-	-	-	1.3	1.1	0.8	1.5	1.7	-	Available
ไม่มี	53.6	1.5	2.0	9.7	2.8	3.1	7.6	6.5	14.5	6.0	-	Not available
10-19 ชั่วโมง	351.5	15.0	22.6	25.3	20.5	39.0	67.0	50.8	52.4	58.9	-	10-19 hours
มี	18.6	0.8	0.1	1.0	-	0.6	2.0	2.2	1.6	10.4	-	Available
ไม่มี	332.9	14.2	22.5	24.3	20.5	38.4	65.0	48.6	50.8	48.6	-	Not available
20-29 ชั่วโมง	704.0	16.5	23.2	37.6	25.7	81.1	236.8	88.1	96.7	97.2	1.1	20-29 hours
มี	33.1	0.7	0.1	0.5	0.8	3.7	9.1	3.2	3.2	11.7	-	Available
ไม่มี	671.0	15.8	23.1	37.1	24.9	77.4	227.7	84.9	93.4	85.5	1.1	Not available
30-34 ชั่วโมง	425.4	7.2	7.2	20.2	8.3	56.1	129.7	59.2	61.7	75.7	0.1	30-34 hours
มี	11.6	-	-	0.3	-	0.8	1.1	2.5	1.9	5.1	-	Available
ไม่มี	413.8	7.2	7.2	19.9	8.3	55.3	128.6	56.7	59.8	70.6	0.1	Not available
35-39 ชั่วโมง	755.8	19.9	83.9	38.7	53.8	109.9	290.5	48.1	28.9	81.3	0.9	35-39 hours
มี	12.0	-	0.0	0.2	1.5	1.9	4.4	1.1	1.0	1.9	-	Available
ไม่มี	743.8	19.9	83.9	38.5	52.3	108.0	286.1	46.9	28.0	79.4	0.9	Not available
40-49 ชั่วโมง	3,817.7	113.9	164.8	330.0	261.0	486.8	621.4	583.1	706.1	543.2	7.6	40-49 hours
มี	51.9	0.3	0.1	3.3	3.2	2.8	4.0	7.0	19.0	12.1	-	Available
ไม่มี	3,765.8	113.5	164.8	326.6	257.8	483.9	617.3	576.1	687.1	531.1	7.6	Not available
50 ชั่วโมงขึ้นไป	2,893.6	80.3	29.8	83.2	63.0	969.3	514.9	357.1	351.8	443.2	1.1	50 hours and over
มี	11.2	0.7	-	-	-	4.0	2.0	1.3	1.8	1.4	-	Available
ไม่มี	2,882.4	79.6	29.8	83.2	63.0	965.3	512.9	355.7	350.0	441.7	1.1	Not available

ตารางที่ 8 จำนวนผู้มีงานทำ จำนวนชั่วโมงทำงานต่อสัปดาห์ การมีเวลาเหลือและต้องการทำงานเพิ่มขึ้น และเพศ ภาคกลาง
TABLE 8 EMPLOYED PERSONS BY OCCUPATION, HOURS WORKED PER WEEK, AVAILABILITY FOR ADDITIONAL WORK AND SEX, CENTRAL REGION

ไตรมาสที่ 1/2552 : Quarter 1/2009

หน่วยเป็นพัน : In Thousands

จำนวนชั่วโมงทำงาน เพศและ การมีเวลาเหลือ และต้องการทำงานเพิ่มขึ้น	รวม Legislators & Managers	วิชาชีพ ด้านต่างๆ Professional	วิชาชีพ ด้านเทคนิค Technicians	เสมียน Clerks	อาชีพ Occupation			ผู้ปฏิบัติงาน โรงงานหรือจักร Plant & Machine operators	อาชีพที่ ฐานต่างๆ Elementary occupations	คนงานซึ่ง ได้งานทำ ในหมวด Not classifiable	HOURS WORKED, SEX AND AVAILABILITY FOR ADDITIONAL WORK	
					ผู้ดูแลกิจการ และผู้จัดการ Legislators & Managers	พนักงาน บริการ Service Workers	ด้านการเกษตร และประมง Agricultural & Fishery					ด้านงานช่าง สามารถช่าง Craft & related trades
ชาย	4,870.9	182.4	132.5	2,552	157.8	682.0	1,092.3	834.9	890.8	637.7	5.4	MALE
มีงานประจำแต่ไม่ได้ทำงาน	82.9	0.6	0.3	2.9	1.4	6.2	16.4	13.1	20.1	21.9	-	Available
ไม่มี	4,788.0	181.8	132.1	2,522	156.4	675.8	1,075.8	821.8	870.7	615.9	5.4	Not available
มีงานประจำแต่ไม่ได้ทำงาน	69.2	2.1	1.1	3.0	0.4	5.6	22.1	12.1	18.3	4.5	-	With job not work
มี	10.3	0.2	0.1	0.1	-	0.2	2.5	3.4	3.1	0.4	-	Available
ไม่มี	58.9	1.9	0.9	3.0	0.4	5.1	19.6	8.7	15.2	4.1	-	Not available
1-9 ชั่วโมง	28.8	1.0	0.7	3.7	1.2	1.8	3.3	0.7	9.4	2.6	-	1-9 hours
มี	2.9	0.0	-	-	-	0.6	0.6	0.7	0.9	0.1	-	Available
ไม่มี	25.9	1.0	0.7	3.7	1.2	1.2	2.8	4.3	8.6	2.5	-	Not available
10-19 ชั่วโมง	188.1	11.5	7.2	12.7	7.2	15.3	36.0	38.8	31.4	28.1	-	10-19 hours
มี	9.2	-	0.1	0.8	-	0.0	0.6	1.8	0.9	5.0	-	Available
ไม่มี	178.9	11.5	7.0	11.9	7.2	15.3	35.4	37.0	30.4	23.1	-	Not available
20-29 ชั่วโมง	358.0	8.9	9.9	13.4	9.1	31.0	121.2	58.9	58.3	46.3	1.1	20-29 hours
มี	16.1	0.2	-	-	0.4	2.5	6.0	0.7	1.7	4.6	-	Available
ไม่มี	342.0	8.6	9.9	13.4	8.8	28.6	115.2	58.2	56.6	41.7	1.1	Not available
30-34 ชั่วโมง	225.2	5.6	2.9	8.6	3.7	22.4	67.8	37.2	41.4	35.7	-	30-34 hours
มี	5.7	-	-	0.1	-	0.3	0.2	1.6	0.9	2.6	-	Available
ไม่มี	219.4	5.6	2.9	8.4	3.7	22.0	67.6	35.7	40.5	33.0	-	Not available
35-39 ชั่วโมง	373.8	15.6	31.5	22.8	12.7	41.0	157.4	25.3	25.9	41.4	0.3	35-39 hours
มี	6.6	-	0.0	-	0.2	0.6	3.3	0.8	0.8	1.0	-	Available
ไม่มี	367.1	15.6	31.5	22.8	12.5	40.4	154.1	24.5	25.1	40.4	0.3	Not available
40-49 ชั่วโมง	2,043.3	78.5	65.2	142.5	95.2	197.3	359.9	426.3	426.8	248.1	3.5	40-49 hours
มี	27.7	-	0.6	2.0	0.9	0.6	2.6	3.9	10.5	7.2	-	Available
ไม่มี	2,015.7	78.5	65.2	140.6	94.4	196.7	357.3	422.4	416.4	240.9	3.5	Not available
50 ชั่วโมงขึ้นไป	1,584.5	59.2	14.1	48.5	28.4	367.6	324.6	231.3	279.4	231.1	0.5	50 hours and over
มี	4.5	0.1	-	-	-	1.1	0.7	0.2	1.3	1.0	-	Available
ไม่มี	1,580.0	59.1	14.1	48.5	28.4	366.5	323.8	231.1	278.0	230.1	0.5	Not available
หญิง	4,265.9	75.0	204.7	2,98.0	281.5	1,076.6	815.5	373.8	455.2	680.3	5.4	FEMALE
มีงานประจำแต่ไม่ได้ทำงาน	75.7	2.2	0.4	2.6	4.0	9.6	11.2	8.9	13.4	23.4	-	Available
ไม่มี	4,190.2	72.9	204.3	2,95.4	277.4	1,067.0	804.3	364.9	441.8	656.9	5.4	Not available
มีงานประจำแต่ไม่ได้ทำงาน	59.7	1.0	2.5	5.6	3.9	6.5	16.8	3.0	14.3	6.3	-	With job not work
มี	3.7	-	0.2	0.2	-	0.3	1.5	0.4	0.5	0.6	-	Available
ไม่มี	56.0	1.0	2.3	5.3	3.9	6.2	15.3	2.6	13.8	5.7	-	Not available
1-9 ชั่วโมง	31.2	0.5	1.4	6.0	1.7	2.5	5.4	2.2	6.6	5.1	-	1-9 hours
มี	3.6	-	-	-	-	0.7	0.5	0.1	0.7	1.6	-	Available
ไม่มี	27.7	0.5	1.4	6.0	1.7	1.8	4.8	2.2	5.9	3.5	-	Not available
10-19 ชั่วโมง	163.4	3.5	15.5	12.6	13.4	23.6	31.0	12.1	21.0	30.8	-	10-19 hours
มี	9.4	0.8	-	0.2	-	0.5	1.4	0.5	0.7	5.4	-	Available
ไม่มี	154.0	2.8	15.5	12.4	13.4	23.1	29.6	11.6	20.3	25.5	-	Not available
20-29 ชั่วโมง	346.0	7.6	13.3	24.2	16.6	50.1	115.7	29.2	38.3	50.9	-	20-29 hours
มี	17.0	0.5	0.1	0.5	0.4	1.2	3.2	2.5	1.5	7.0	-	Available
ไม่มี	329.0	7.2	13.2	23.8	16.2	48.9	112.5	26.7	36.8	43.9	-	Not available
30-34 ชั่วโมง	200.2	1.6	4.4	11.6	4.6	33.8	61.8	22.0	20.4	40.0	0.1	30-34 hours
มี	5.9	-	-	0.2	-	0.5	0.8	0.9	1.0	2.5	-	Available
ไม่มี	194.3	1.6	4.4	11.4	4.6	33.3	61.0	21.1	19.3	37.5	0.1	Not available
35-39 ชั่วโมง	382.0	4.3	52.4	15.9	41.1	68.9	133.1	22.8	3.1	39.9	0.6	35-39 hours
มี	5.3	-	-	0.2	1.3	1.3	1.2	0.4	0.2	0.9	-	Available
ไม่มี	376.7	4.3	52.4	15.8	39.8	67.6	131.9	22.4	2.9	39.0	0.6	Not available
40-49 ชั่วโมง	1,774.4	35.4	99.7	187.4	165.7	289.5	261.4	156.8	279.2	295.1	4.1	40-49 hours
มี	24.2	0.3	0.1	1.4	2.3	2.2	3.1	8.5	8.5	4.9	-	Available
ไม่มี	1,750.2	35.1	99.6	186.1	163.4	287.3	260.1	153.7	270.7	290.2	4.1	Not available
50 ชั่วโมงขึ้นไป	1,309.1	21.1	15.7	34.7	34.6	601.7	190.3	125.7	72.4	212.1	0.7	50 hours and over
มี	6.7	0.6	-	-	-	3.0	1.2	1.1	0.4	0.4	-	Available
ไม่มี	1,302.4	20.5	15.7	34.7	34.6	598.8	189.1	124.7	72.0	211.7	0.7	Not available

ตารางที่ 9 จำนวนผู้จ้างทำ จำนวนคนอุตสาหกรรม จำนวนชั่วโมงทำงานต่อสัปดาห์ การมีเวลาเหลือพอและต้องการทำงานเพิ่มขึ้น และเพศ ภาคกลาง

TABLE 9 EMPLOYED PERSONS BY INDUSTRY, HOURS WORKED PER WEEK, AVAILABILITY FOR ADDITIONAL WORK AND SEX, CENTRAL REGION

ไตรมาสที่ 1/2552 : Quarter 1/2009

หน่วยเป็นพัน : In Thousands

จำนวนชั่วโมงทำงาน เพศ และ การมีเวลาเหลือพอ และต้องการทำงานเพิ่มขึ้น	อุตสาหกรรม Industry											รวม Total	การขนส่ง Transport & Communi- cation	การขนส่ง Transport & Communi- cation	HOURS WORKED, SEX AND AVAILABILITY FOR ADDITIONAL WORK
	เกษตรกรรม Agriculture	การประมง Fishing	เหมืองแร่ เหมืองหิน Mining & Quarrying	การผลิต Manufacturing	ไฟฟ้า ก๊าซ และประปา Electricity, Gas & Water supply	การก่อสร้าง Construction	การขายปลีก Wholesale & Retail trade	โรงแรม และภัตตาคาร Hotels & Restaurants	การขนส่ง Transport & Communi- cation	การขนส่ง Transport & Communi- cation	การขนส่ง Transport & Communi- cation				
ยอดรวม	9,136.8	2,142.8	190.9	17.7	2,346.7	33.4	540.2	1,505.8	716.7	368.4	TOTAL				
มี	158.6	44.1	3.5	0.6	50.8	0.1	9.7	16.9	9.2	6.6	Available				
ไม่มี	8,978.2	2,098.8	187.4	17.1	2,295.9	33.4	530.5	1,488.9	707.5	361.7	Not available				
มีงานประจำแต่ไม่ได้ทำงาน	128.9	43.0	2.5	0.7	46.1	0.1	8.7	5.5	6.5	4.6	With job not work				
มี	14.0	4.8	-	0.6	4.5	-	1.4	0.5	0.2	0.9	Available				
ไม่มี	115.0	38.1	2.5	0.1	41.7	0.1	7.3	5.0	6.3	3.7	Not available				
1-9 ชั่วโมง	60.0	12.2	0.0	0.1	28.0	-	3.3	3.5	2.6	3.6	1-9 hours				
มี	6.4	1.9	-	-	1.4	-	0.7	0.2	1.1	1.0	Available				
ไม่มี	53.6	10.3	0.0	0.1	26.6	-	2.7	3.3	1.5	2.6	Not available				
10-19 ชั่วโมง	351.5	81.7	11.9	0.2	101.3	2.7	25.1	34.2	19.5	11.6	10-19 hours				
มี	18.6	7.1	2.3	-	3.2	0.1	1.2	1.0	0.9	0.3	Available				
ไม่มี	332.9	74.6	9.6	0.2	98.1	2.6	23.9	33.2	18.6	11.3	Not available				
20-29 ชั่วโมง	704.0	256.0	19.9	2.1	169.5	3.7	44.6	69.5	41.4	20.4	20-29 hours				
มี	33.1	14.7	0.3	-	6.5	-	1.8	2.8	1.4	1.8	Available				
ไม่มี	671.0	241.2	19.7	2.1	163.0	3.7	42.8	66.7	40.0	18.7	Not available				
30-34 ชั่วโมง	425.4	141.3	17.0	0.7	106.1	2.2	25.6	51.7	26.8	12.2	30-34 hours				
มี	11.6	2.0	-	-	4.9	-	1.4	1.7	0.4	-	Available				
ไม่มี	413.8	139.2	17.0	0.7	101.2	2.2	24.2	50.0	26.4	12.2	Not available				
35-39 ชั่วโมง	755.8	288.3	29.9	0.6	41.6	9.0	13.4	70.4	45.5	12.8	35-39 hours				
มี	12.0	4.9	-	-	1.8	-	0.4	1.0	0.9	0.3	Available				
ไม่มี	743.8	283.4	29.9	0.6	39.9	9.0	13.0	69.4	44.7	12.5	Not available				
40-49 ชั่วโมง	3,817.7	695.3	63.6	7.5	1,359.1	13.5	250.1	511.8	227.4	136.2	40-49 hours				
มี	51.9	6.7	0.6	-	26.7	-	2.9	7.5	2.0	1.1	Available				
ไม่มี	3,765.8	688.6	63.0	7.5	1,332.5	13.5	247.2	504.3	225.4	135.0	Not available				
50 ชั่วโมงขึ้นไป	2,893.6	625.3	46.0	5.8	495.0	2.4	169.4	759.4	347.0	167.1	50 hours and over				
มี	11.2	2.0	0.4	-	2.0	-	-	2.3	2.2	1.3	Available				
ไม่มี	2,882.4	623.3	45.7	5.8	493.0	2.4	169.4	757.1	344.8	165.8	Not available				

ตารางที่ 9 จำนวนผู้มีงานทำ จำนวนคนตามอุตสาหกรรม จำนวนชั่วโมงทำงานต่อสัปดาห์ การมีเวลาเหลือพอและต้องการทำงานเพิ่มขึ้น และเพศ ภาคกลาง (ต่อ)

TABLE 9 EMPLOYED PERSONS BY INDUSTRY, HOURS WORKED PER WEEK, AVAILABILITY FOR ADDITIONAL WORK AND SEX, CENTRAL REGION (Contd.)

ไตรมาสที่ 1/2552 : Quarter 1/2009

หน่วยเป็นพัน : In Thousands

จำนวนชั่วโมงทำงาน เพศ และ การมีเวลาเหลือพอ และต้องการทำงานเพิ่มขึ้น	อุตสาหกรรม (ต่อ) Industry (Contd.)										HOURS WORKED, SEX AND AVAILABILITY FOR ADDITIONAL WORK	
	สื่อกลาง ทางการเงิน Financial intermediation	อสังหาริมทรัพย์ และการให้เช่า Real estate & Renting	บริหารราชการ และป้องกันประเทศ Public adminis- tration & Defence	การศึกษา Education	ด้านสุขภาพและ สังคมสงเคราะห์ Health & Social work	บริการ ชุมชน สังคม & Social with employed persons	องค์กร ระหว่างประเทศ Extra-territorial organizations	ไม่ทราบ	Unknown	TOTAL		
ยอดรวม	90.3	220.5	269.8	227.4	157.8	249.0	50.7	8.6	8.6	50.7	8.6	TOTAL
มี	0.2	2.3	1.8	2.3	1.6	8.0	1.0	-	-	1.0	-	Available
ไม่มี	90.2	218.2	268.0	225.1	156.2	241.1	49.7	8.6	8.6	49.7	8.6	Not available
มีงานประจำแต่ไม่ได้ทำงาน	0.8	4.3	1.6	1.4	0.3	3.0	0.0	-	-	0.0	-	With job not work
มี	-	0.9	-	-	-	0.2	0.0	-	-	0.0	-	Available
ไม่มี	0.8	3.4	1.6	1.4	0.3	2.8	-	-	-	-	-	Not available
1-9 ชั่วโมง	0.4	2.0	1.2	1.2	0.4	1.5	-	-	-	-	-	1-9 hours
มี	-	0.1	-	-	-	0.2	-	-	-	-	-	Available
ไม่มี	0.4	1.9	1.2	1.2	0.4	1.3	-	-	-	-	-	Not available
10-19 ชั่วโมง	5.3	8.4	18.2	17.1	5.6	7.7	1.1	-	-	1.1	-	10-19 hours
มี	-	0.1	0.8	-	0.2	1.1	0.5	-	-	0.5	-	Available
ไม่มี	5.3	8.3	17.5	17.1	5.5	6.6	0.6	-	-	0.6	-	Not available
20-29 ชั่วโมง	5.5	14.4	14.3	14.5	8.6	16.8	1.8	-	-	1.8	-	20-29 hours
มี	0.0	0.8	-	0.0	0.5	2.1	0.5	-	-	0.5	-	Available
ไม่มี	5.5	13.6	14.3	14.5	8.1	14.8	1.3	-	-	1.3	-	Not available
30-34 ชั่วโมง	1.7	10.4	4.0	5.5	4.5	12.3	3.4	-	-	3.4	-	30-34 hours
มี	-	-	-	-	0.1	1.1	0.0	-	-	0.0	-	Available
ไม่มี	1.7	10.4	4.0	5.5	4.3	11.2	3.4	-	-	3.4	-	Not available
35-39 ชั่วโมง	7.8	13.0	97.2	69.7	37.4	16.5	2.1	-	-	2.1	-	35-39 hours
มี	0.2	0.1	0.2	1.3	-	1.1	-	-	-	-	-	Available
ไม่มี	7.7	12.9	97.1	68.4	37.4	15.5	2.1	-	-	2.1	-	Not available
40-49 ชั่วโมง	61.7	98.0	107.6	107.1	71.1	92.7	9.6	-	-	9.6	-	40-49 hours
มี	-	0.4	0.6	1.0	0.8	1.6	-	-	-	-	-	Available
ไม่มี	61.7	97.6	107.1	106.0	70.3	91.1	9.6	-	-	9.6	-	Not available
50 ชั่วโมงขึ้นไป	7.2	70.1	25.7	11.0	30.0	98.5	32.8	-	-	32.8	-	50 hours and over
มี	-	-	0.3	-	-	0.8	-	-	-	-	-	Available
ไม่มี	7.2	70.1	25.4	11.0	30.0	97.7	32.8	-	-	32.8	-	Not available

ตารางที่ 9 จำนวนผู้จ้างงาน จำนวนชั่วโมงทำงานต่อสัปดาห์ การมีเวลาพักผ่อนและต้องการทำงานเพิ่มขึ้น และเพศ ภาคกลาง
 TABLE 9 EMPLOYED PERSONS BY INDUSTRY, HOURS WORKED PER WEEK, AVAILABILITY FOR ADDITIONAL WORK AND SEX, CENTRAL REGION

จำนวนชั่วโมงทำงาน เพศ และ การมีเวลาพักผ่อน และต้องการทำงานเพิ่มขึ้น	รวม	อุตสาหกรรม Industry										การขนส่ง Transport & Communi- cation	HOURS WORKED, SEX AND AVAILABILITY FOR ADDITIONAL WORK
		เกษตรกรรม Agriculture	การประมง Fishing	เหมืองแร่ และหิน Mining & Quarrying	การผลิต Mamufac- turing	ไฟฟ้า, ก๊าซ และประปา Electricity, Gas & Water supply	การก่อสร้าง Construction	การขายปลีก Wholesale & Retail trade	โรงแรม และภัตตาคาร Hotels & Restaurants	การขนส่ง Transport & Communi- cation			
ชาย	4,870.9	1,207.4	137.9	12.7	1,161.4	26.1	445.9	758.5	247.6	312.6	MALE		
มี	82.9	22.5	2.8	0.6	23.9	0.1	7.4	9.9	2.6	5.8	Available		
ไม่มี	4,788.0	1,185.0	135.2	12.1	1,137.4	26.1	438.6	748.5	244.9	306.8	Not available		
มีงานประจำแต่ไม่ได้ทำงาน	69.2	23.4	2.4	0.7	19.9	0.1	7.9	3.3	2.4	4.0	With job not work		
มี	10.3	2.9	-	0.6	3.1	-	1.4	0.4	-	0.9	Available		
ไม่มี	58.9	20.5	2.4	0.1	16.8	0.1	6.5	2.8	2.4	3.1	Not available		
1-9 ชั่วโมง	28.8	5.2	0.0	-	12.8	-	3.0	2.2	0.7	2.9	1-9 hours		
มี	2.9	0.6	-	2.9	0.4	-	0.7	0.0	0.6	0.5	Available		
ไม่มี	25.9	4.6	0.0	-	12.4	-	2.3	2.2	0.2	2.4	Not available		
10-19 ชั่วโมง	188.1	41.5	7.7	0.2	53.9	2.6	20.4	19.4	7.3	7.7	10-19 hours		
มี	9.2	2.8	1.5	-	1.9	0.1	0.6	0.4	0.7	0.3	Available		
ไม่มี	178.9	38.7	6.2	0.2	52.0	2.5	19.8	19.0	6.6	7.4	Not available		
20-29 ชั่วโมง	358.0	129.8	13.1	1.4	76.3	3.0	36.6	32.7	19.4	19.4	20-29 hours		
มี	16.1	8.0	0.3	-	1.0	-	0.9	2.6	0.3	1.8	Available		
ไม่มี	342.0	121.8	12.9	1.4	75.2	3.0	35.6	30.1	12.8	17.6	Not available		
30-34 ชั่วโมง	225.2	73.5	12.3	0.4	51.1	1.6	21.7	26.3	9.2	11.0	30-34 hours		
มี	5.7	0.6	-	5.7	2.4	-	1.1	1.4	0.1	-	Available		
ไม่มี	219.4	72.9	12.3	0.4	48.7	1.6	20.6	25.0	9.1	11.0	Not available		
35-39 ชั่วโมง	373.8	153.6	19.6	0.1	15.9	7.0	9.7	28.9	16.3	9.8	35-39 hours		
มี	6.6	2.8	-	-	1.2	-	0.4	0.3	0.4	0.3	Available		
ไม่มี	367.1	150.8	19.6	0.1	14.6	7.0	9.3	28.6	15.9	9.5	Not available		
40-49 ชั่วโมง	2,043.3	393.7	44.6	4.4	687.2	9.6	197.9	285.6	79.6	105.8	40-49 hours		
มี	27.7	4.1	0.6	-	13.5	-	2.2	4.1	0.0	0.7	Available		
ไม่มี	2,015.7	389.6	44.0	4.4	673.7	9.6	195.7	281.5	79.6	105.0	Not available		
50 ชั่วโมงขึ้นไป	1,584.5	386.8	38.2	5.6	244.4	2.3	148.7	360.1	118.9	152.0	50 hours and over		
มี	4.5	0.8	0.4	-	0.5	-	-	0.8	0.6	1.3	Available		
ไม่มี	1,580.0	386.0	37.8	5.6	243.9	2.3	148.7	359.4	118.4	150.8	Not available		
หญิง	4,265.9	935.4	53.0	5.0	1,185.4	7.3	94.2	747.3	469.1	55.8	FEMALE		
มี	75.7	21.6	0.8	-	26.9	-	2.4	6.9	6.6	0.8	Available		
ไม่มี	4,190.2	913.8	52.2	5.0	1,158.5	7.3	91.9	740.4	462.5	55.0	Not available		
มีงานประจำแต่ไม่ได้ทำงาน	59.7	19.6	0.1	-	26.3	-	0.8	2.2	4.1	0.6	With job not work		
มี	3.7	1.9	-	-	1.4	-	-	0.0	0.2	-	Available		
ไม่มี	56.0	17.7	0.1	-	24.9	-	0.8	2.2	3.9	0.6	Not available		
1-9 ชั่วโมง	31.2	7.0	-	0.1	15.2	-	0.3	1.2	1.9	0.7	1-9 hours		
มี	3.6	1.3	-	3.6	1.0	-	-	0.1	0.5	0.5	Available		
ไม่มี	27.7	5.7	-	0.1	14.2	-	0.3	1.1	1.3	0.2	Not available		
10-19 ชั่วโมง	163.4	40.2	4.2	-	47.3	0.1	4.7	14.8	12.2	3.9	10-19 hours		
มี	154.0	4.3	0.8	-	1.3	-	0.6	0.6	0.2	-	Available		
ไม่มี	154.0	36.0	3.4	-	46.0	0.1	4.1	14.2	12.0	3.9	Not available		
20-29 ชั่วโมง	346.0	126.2	6.8	0.7	93.2	0.6	8.1	36.8	28.2	1.0	20-29 hours		
มี	17.0	6.8	-	-	5.4	-	0.9	0.2	1.1	-	Available		
ไม่มี	329.0	119.4	6.8	0.7	87.8	0.6	7.2	36.6	27.1	1.0	Not available		
30-34 ชั่วโมง	200.2	67.7	4.7	0.3	55.1	0.5	3.9	25.4	17.6	1.1	30-34 hours		
มี	5.9	1.5	-	-	2.6	-	0.3	0.3	0.3	-	Available		
ไม่มี	194.3	66.3	4.7	0.3	52.5	0.5	3.7	25.0	17.3	1.1	Not available		
35-39 ชั่วโมง	382.0	134.6	10.3	0.5	25.7	2.0	3.7	41.5	29.2	3.1	35-39 hours		
มี	2.1	2.1	-	-	0.5	-	-	0.7	0.5	-	Available		
ไม่มี	376.7	132.6	10.3	0.5	25.2	2.0	3.7	40.8	28.7	3.1	Not available		
40-49 ชั่วโมง	1,774.4	301.6	19.0	3.1	671.9	3.9	52.2	226.3	147.8	30.4	40-49 hours		
มี	24.2	2.6	-	-	13.2	-	0.7	3.5	2.0	0.4	Available		
ไม่มี	1,750.2	299.0	19.0	3.1	658.7	3.9	51.5	222.8	145.8	30.0	Not available		
50 ชั่วโมงขึ้นไป	1,309.1	238.5	7.8	0.2	250.6	0.1	20.7	399.2	228.1	15.1	50 hours and over		
มี	6.7	1.2	-	-	1.5	-	-	1.5	1.7	-	Available		
ไม่มี	1,302.4	237.3	7.8	0.2	249.1	0.1	20.7	397.7	226.4	15.1	Not available		

ไตรมาสที่ 1/2552 : Quarter 1/2009

หน่วยนับพัน : In Thousands

ตารางที่ 9 จำนวนผู้มีงานทำ จำนวนชั่วโมงทำงานต่อสัปดาห์ การมีเวลาถือพื้อและต้องการทำงานเพิ่มขึ้น และเพศ ภาคกลาง (ต่อ)
 TABLE 9 EMPLOYED PERSONS BY INDUSTRY, HOURS WORKED PER WEEK, AVAILABILITY FOR ADDITIONAL WORK AND SEX, CENTRAL REGION (Contd.)

จำนวนชั่วโมงทำงาน เพศ และ การมีเวลาถือพื้อ และต้องการทำงานเพิ่มขึ้น	อุตสาหกรรม (ต่อ) Industry (Contd.)										HOURS WORKED, SEX AND AVAILABILITY FOR ADDITIONAL WORK
	สื่อกลาง ทางการเงิน Intermediation	อสังหาริมทรัพย์ และการให้เช่า Real estate & Renting	บริการราชการ และป้องกันประเทศ Public adminis- tration & Defence	การศึกษา Education	ด้านสุขภาพและ สังคมสงเคราะห์ Health & Social work	ชุมชน ชุมชน Other community & Social	ผู้จ้างในครัว- เรือนส่วนบุคคล Private households with employed persons	องค์กร ระหว่างประเทศ Extra-territorial organizations	ไม่ทราบ Unknown		
ชาย	36.1	136.3	166.9	75.4	34.2	99.8	8.3	-	3.8	MALE	
มี	-	2.0	0.3	1.0	0.1	3.5	0.5	-	-	Available	
ไม่มี	36.1	134.3	166.6	74.4	34.2	96.2	7.8	-	3.8	Not available	
มีงานประจำเต็มตัวได้ทำงาน	-	2.9	0.3	0.8	0.1	1.3	-	-	-	With job not work	
มี	-	0.9	-	-	-	0.1	-	-	-	Available	
ไม่มี	-	2.1	0.3	0.8	0.1	1.1	-	-	-	Not available	
1-9 ชั่วโมง	0.1	0.9	0.8	-	-	0.2	-	-	-	1-9 hours	
มี	-	0.1	-	-	-	0.0	-	-	-	Available	
ไม่มี	-	0.8	-	-	-	0.1	-	-	-	Not available	
10-19 ชั่วโมง	3.3	3.5	9.0	5.1	1.6	4.5	0.5	-	-	10-19 hours	
มี	-	0.1	-	-	-	0.3	-	-	-	Available	
ไม่มี	3.3	3.5	9.0	5.1	1.6	4.2	0.5	-	-	Not available	
20-29 ชั่วโมง	2.5	8.9	8.3	4.2	1.8	6.0	0.2	-	1.0	20-29 hours	
มี	-	0.6	-	-	0.1	0.6	-	-	-	Available	
ไม่มี	2.5	8.2	8.3	4.2	1.7	5.4	0.2	-	1.0	Not available	
30-34 ชั่วโมง	0.1	4.0	2.9	1.9	1.2	7.2	0.5	-	0.2	30-34 hours	
มี	-	-	-	-	-	0.3	-	-	-	Available	
ไม่มี	0.1	4.0	2.9	1.9	1.2	6.9	0.5	-	0.2	Not available	
35-39 ชั่วโมง	1.9	7.8	57.7	24.5	11.5	8.6	0.6	-	0.3	35-39 hours	
มี	-	0.1	-	0.1	-	1.0	-	-	-	Available	
ไม่มี	1.9	7.7	57.7	24.4	11.5	7.5	0.6	-	0.3	Not available	
40-49 ชั่วโมง	24.9	54.3	66.4	33.0	13.5	38.4	2.7	-	1.9	40-49 hours	
มี	-	0.3	-	0.9	-	1.2	-	-	-	Available	
ไม่มี	24.9	54.0	66.4	32.0	13.5	37.1	2.7	-	1.9	Not available	
50 ชั่วโมงขึ้นไป	3.3	54.0	21.5	6.0	4.6	33.8	3.9	-	0.5	50 hours and over	
มี	-	-	0.3	-	-	-	-	-	-	Available	
ไม่มี	3.3	54.0	21.2	6.0	4.6	33.8	3.9	-	0.5	Not available	
หญิง	54.2	84.2	102.9	152.1	123.5	149.3	42.4	-	4.8	FEMALE	
มี	0.2	0.3	1.5	1.3	1.5	4.4	0.5	-	-	Available	
ไม่มี	54.0	83.9	101.5	150.7	122.0	144.8	41.9	-	4.8	Not available	
มีงานประจำเต็มตัวได้ทำงาน	0.8	1.3	1.3	0.7	0.2	1.7	0.0	-	-	With job not work	
มี	-	-	-	-	-	0.0	-	-	-	Available	
ไม่มี	0.8	1.3	1.3	0.7	0.2	1.7	-	-	-	Not available	
1-9 ชั่วโมง	0.3	1.2	0.3	1.2	0.4	1.3	-	-	-	1-9 hours	
มี	-	-	-	-	-	0.1	-	-	-	Available	
ไม่มี	0.3	1.2	0.3	1.2	0.4	1.2	-	-	-	Not available	
10-19 ชั่วโมง	2.0	4.8	9.2	12.0	4.1	3.2	0.6	-	-	10-19 hours	
มี	-	-	0.8	-	0.2	0.8	-	-	-	Available	
ไม่มี	2.0	4.8	8.5	12.0	3.9	2.4	0.6	-	-	Not available	
20-29 ชั่วโมง	3.0	5.5	6.1	10.4	6.8	10.9	1.6	-	0.2	20-29 hours	
มี	0.0	0.2	-	0.0	0.4	1.5	0.5	-	-	Available	
ไม่มี	3.0	5.4	6.1	10.3	6.4	9.3	1.2	-	0.2	Not available	
30-34 ชั่วโมง	1.6	6.4	1.1	3.6	3.3	5.1	2.9	-	-	30-34 hours	
มี	-	-	-	-	0.1	0.8	0.0	-	-	Available	
ไม่มี	1.6	6.4	1.1	3.6	3.1	4.3	2.9	-	-	Not available	
35-39 ชั่วโมง	5.9	5.2	39.5	45.2	25.8	8.0	1.5	-	0.4	35-39 hours	
มี	-	-	0.2	1.2	-	0.0	-	-	-	Available	
ไม่มี	5.8	5.2	39.3	43.9	25.8	7.9	1.5	-	0.4	Not available	
40-49 ชั่วโมง	36.7	43.7	41.3	74.1	57.5	54.4	6.9	-	3.6	40-49 hours	
มี	-	0.2	0.6	0.1	0.8	0.3	-	-	-	Available	
ไม่มี	36.7	43.6	40.7	74.0	56.7	54.0	6.9	-	3.6	Not available	
50 ชั่วโมงขึ้นไป	3.8	16.1	4.2	5.0	25.4	64.7	28.8	-	0.7	50 hours and over	
มี	-	-	-	-	-	0.8	-	-	-	Available	
ไม่มี	3.8	16.1	4.2	5.0	25.4	64.0	28.8	-	0.7	Not available	

ไตรมาสที่ 1/2552 : Quarter 1/2009

หน่วยเป็นพัน : In Thousands

ตารางที่ 10 จำนวนผู้มีงานทำ จำนวนตามสถานภาพการทำงาน จำนวนชั่วโมงทำงานต่อสัปดาห์ การมีเวลาเหลือพอและต้องการทำงานเพิ่มขึ้น และเพศ ภาคกลาง

TABLE 10 EMPLOYED PERSONS BY WORK STATUS, HOURS WORKED PER WEEK, AVAILABILITY FOR ADDITIONAL WORK AND SEX, CENTRAL REGION

ไตรมาสที่ 1/2552 : Quarter 1/2009

หน่วยเป็นพัน : In Thousands

จำนวนชั่วโมงทำงาน เพศ และ การมีเวลาเหลือพอ และต้องการทำงานเพิ่มขึ้น	สถานภาพการทำงาน Work Status										รวม Total	การรวมกลุ่ม Members of Producers' Cooperatives	HOURS WORKED, SEX AND AVAILABILITY FOR ADDITIONAL WORK
	นายจ้าง Employer	ลูกจ้างรัฐบาล Government Employee	ลูกจ้างเอกชน Private Employee	ทำงานส่วนตัว Own Account Worker	ช่วยธุรกิจ ครอบครัว Unpaid Family Worker	เกษตรกร Government Employee	นายจ้าง Employer	ลูกจ้างรัฐบาล Government Employee	ลูกจ้างเอกชน Private Employee	ทำงานส่วนตัว Own Account Worker			
ยอดรวม	9,136.8	272.5	695.8	4,473.0	2,307.3	1,382.0	6.1	6.1	TOTAL				
มี	158.6	1.8	6.4	103.0	30.6	16.9	-	-	Available				
ไม่มี	8,978.2	270.7	689.4	4,370.1	2,276.8	1,365.1	6.1	6.1	Not available				
มีงานประจำแต่ไม่ได้ทำงาน	128.9	8.1	3.1	70.5	44.9	1.9	0.4	0.4	With job not work				
มี	14.0	0.4	-	8.8	4.5	0.3	-	-	Available				
ไม่มี	115.0	7.7	3.1	61.8	40.4	1.6	0.4	0.4	Not available				
1-9 ชั่วโมง	60.0	0.6	2.0	41.7	9.1	6.6	-	-	1-9 hours				
มี	6.4	0.2	-	3.9	1.2	1.2	-	-	Available				
ไม่มี	53.6	0.4	2.0	37.8	7.9	5.4	-	-	Not available				
10-19 ชั่วโมง	351.5	11.2	42.9	185.4	63.1	49.0	0.1	0.1	10-19 hours				
มี	18.6	-	0.9	15.3	1.2	1.2	-	-	Available				
ไม่มี	332.9	11.2	42.0	170.0	61.8	47.8	0.1	0.1	Not available				
20-29 ชั่วโมง	704.0	24.4	39.5	304.1	193.0	142.3	0.8	0.8	20-29 hours				
มี	33.1	0.5	0.4	18.0	7.7	6.6	-	-	Available				
ไม่มี	671.0	23.9	39.1	286.1	185.4	135.8	0.8	0.8	Not available				
30-34 ชั่วโมง	425.4	13.3	14.6	212.1	103.2	82.0	0.1	0.1	30-34 hours				
มี	11.6	-	-	8.9	2.6	0.1	-	-	Available				
ไม่มี	413.8	13.3	14.6	203.2	100.6	81.9	0.1	0.1	Not available				
35-39 ชั่วโมง	755.8	12.5	233.0	105.3	238.3	165.9	0.7	0.7	35-39 hours				
มี	12.0	-	1.6	3.8	3.9	2.7	-	-	Available				
ไม่มี	743.8	12.5	231.4	101.6	234.5	163.2	0.7	0.7	Not available				
40-49 ชั่วโมง	3,817.7	87.9	295.4	2,383.7	635.6	412.5	2.5	2.5	40-49 hours				
มี	51.9	0.7	3.2	41.8	4.8	1.4	-	-	Available				
ไม่มี	3,765.8	87.3	292.2	2,341.9	630.8	411.1	2.5	2.5	Not available				
50 ชั่วโมงขึ้นไป	2,893.6	114.5	65.3	1,170.2	1,020.2	521.8	1.5	1.5	50 hours and over				
มี	11.2	0.1	0.3	2.6	4.8	3.4	-	-	Available				
ไม่มี	2,882.4	114.4	65.0	1,167.6	1,015.5	518.4	1.5	1.5	Not available				

ตารางที่ 10 จำนวนผู้ปฏิบัติงาน จำนวนชั่วโมงทำงานต่อสัปดาห์ การมีเวลาเหลือพอและต้องการทำงานเพิ่มขึ้น และเพศ ภาคกลาง

TABLE 10 EMPLOYED PERSONS BY WORK STATUS, HOURS WORKED PER WEEK, AVAILABILITY FOR ADDITIONAL WORK AND SEX, CENTRAL REGION

ไตรมาสที่ 1/2552 : Quarter 1/2009

หน่วยเป็นพัน : In Thousands

จำนวนชั่วโมงทำงาน เพศ และ การมีเวลาเหลือพอ และต้องการทำงานเพิ่มขึ้น	สถานภาพการทำงาน Work Status						ชั่วโมง ครอบครัว Unpaid Family Worker	การรวมกลุ่ม Members of Producers' Cooperatives	HOURS WORKED, SEX AND AVAILABILITY FOR ADDITIONAL WORK
	นายจ้าง Employer	ลูกจ้างรัฐบาล Government Employee	ลูกจ้างเอกชน Private Employee	ทำงานส่วนตัว Own Account Worker	สมาชิก ครอบครัว Unpaid Family Worker	Total			
ชาย	4,870.9	356.0	2,469.9	1,313.1	531.0	1.7	MALE		
มี	82.9	2.8	53.3	17.6	8.3	-	Available		
ไม่มี	4,788.0	353.2	2,416.6	1,295.6	522.7	1.7	Not available		
มีงานประจำแต่ไม่ได้ทำงาน	69.2	1.2	36.1	27.3	0.9	-	With job not work		
มี	10.3	-	6.9	2.9	0.1	-	Available		
ไม่มี	58.9	1.2	29.2	24.4	0.8	-	Not available		
1-9 ชั่วโมง	28.8	0.8	20.8	4.5	2.3	-	1-9 hours		
มี	2.9	-	1.6	1.1	-	-	Available		
ไม่มี	25.9	0.8	19.2	3.4	2.3	-	Not available		
10-19 ชั่วโมง	188.1	19.9	101.8	35.7	21.5	0.1	10-19 hours		
มี	9.2	0.1	8.3	0.5	0.4	-	Available		
ไม่มี	178.9	19.8	93.5	35.2	21.1	0.1	Not available		
20-29 ชั่วโมง	358.0	19.6	162.4	112.5	47.8	-	20-29 hours		
มี	16.1	0.4	5.9	4.9	4.9	-	Available		
ไม่มี	342.0	19.2	156.5	107.6	43.0	-	Not available		
30-34 ชั่วโมง	225.2	9.3	117.5	58.5	30.0	-	30-34 hours		
มี	5.7	-	5.2	0.5	0.1	-	Available		
ไม่มี	219.4	9.3	112.3	58.0	29.9	-	Not available		
35-39 ชั่วโมง	373.8	115.6	49.6	132.9	65.4	0.3	35-39 hours		
มี	6.6	0.2	2.4	2.6	1.4	-	Available		
ไม่มี	367.1	115.4	47.3	130.3	64.0	0.3	Not available		
40-49 ชั่วโมง	2,043.3	148.6	1,284.2	372.2	172.9	0.8	40-49 hours		
มี	27.7	1.8	21.3	3.2	1.1	-	Available		
ไม่มี	2,015.7	146.9	1,262.9	369.0	171.7	0.8	Not available		
50 ชั่วโมงขึ้นไป	1,584.5	41.0	697.4	569.6	190.4	0.5	50 hours and over		
มี	4.5	0.3	1.7	2.0	0.4	-	Available		
ไม่มี	1,580.0	40.7	695.7	567.7	190.0	0.5	Not available		
หญิง	4,265.9	339.8	2,003.2	994.2	851.0	4.5	FEMALE		
มี	75.7	3.6	49.7	13.0	8.6	-	Available		
ไม่มี	4,190.2	336.2	1,953.5	981.2	842.4	4.5	Not available		
มีงานประจำแต่ไม่ได้ทำงาน	59.7	2.0	34.4	17.6	1.0	0.4	With job not work		
มี	3.7	-	1.9	1.6	0.2	-	Available		
ไม่มี	56.0	2.0	32.5	16.0	0.8	0.4	Not available		
1-9 ชั่วโมง	31.2	1.2	20.9	4.7	4.3	-	1-9 hours		
มี	3.6	-	2.3	0.1	1.2	-	Available		
ไม่มี	27.7	1.2	18.6	4.5	3.2	-	Not available		
10-19 ชั่วโมง	163.4	23.0	83.5	27.4	27.5	-	10-19 hours		
มี	9.4	0.8	7.0	0.8	0.8	-	Available		
ไม่มี	154.0	22.2	76.5	26.6	26.7	-	Not available		
20-29 ชั่วโมง	346.0	19.9	141.7	80.5	94.5	0.8	20-29 hours		
มี	17.0	0.5	12.0	2.8	1.7	-	Available		
ไม่มี	329.0	19.9	129.7	77.7	92.8	0.8	Not available		
30-34 ชั่วโมง	200.2	5.3	94.6	44.7	52.0	0.1	30-34 hours		
มี	5.9	-	3.7	2.1	0.1	-	Available		
ไม่มี	194.3	5.3	90.9	42.6	52.0	0.1	Not available		
35-39 ชั่วโมง	382.0	117.4	55.7	105.4	100.5	0.4	35-39 hours		
มี	5.3	1.4	1.4	1.2	1.3	-	Available		
ไม่มี	376.7	116.0	54.3	104.2	99.2	0.4	Not available		
40-49 ชั่วโมง	1,774.4	146.8	1,099.6	263.4	239.7	1.8	40-49 hours		
มี	24.2	1.4	20.5	1.6	0.3	-	Available		
ไม่มี	1,750.2	145.4	1,079.0	261.8	239.3	1.8	Not available		
50 ชั่วโมงขึ้นไป	1,309.1	24.3	472.9	450.6	331.4	1.0	50 hours and over		
มี	6.7	-	0.9	2.8	3.0	-	Available		
ไม่มี	1,302.4	24.3	472.0	447.8	328.4	1.0	Not available		

ตารางที่ 11 จำนวนผู้มีงานทำ จำนวนคนตามกลุ่มอายุ จำนวนชั่วโมงทำงานต่อสัปดาห์ การมีเวลาเหลือพอและต้องการทำงานเพิ่มขึ้น และเพศ ภาคกลาง

TABLE 11 EMPLOYED PERSONS BY AGE GROUP, HOURS WORKED PER WEEK, AVAILABILITY FOR ADDITIONAL WORK AND SEX, CENTRAL REGION

หน่วยเป็นพัน : In Thousands

ไตรมาสที่ 1/2552 : Quarter 1/2009

จำนวนชั่วโมงทำงาน เพศ และ การมีเวลาเหลือพอ และต้องการทำงานเพิ่มขึ้น	รวม	กลุ่มอายุ Age Group						TOTAL	SEX AND AVAILABILITY FOR ADDITIONAL WORK	
		15-19	20-24	25-29	30-34	35-39	40-49			50-59
ยอดรวม	9,136.8	304.0	833.1	1,145.8	1,270.6	1,250.9	2,315.2	1,397.3	619.9	
มี	158.6	6.6	20.4	23.7	30.1	20.3	33.8	19.8	3.9	Available
ไม่มี	8,978.2	297.4	812.7	1,122.1	1,240.5	1,230.6	2,281.4	1,377.5	616.0	Not available
มีงานประจำแต่ไม่ได้ทำงาน	128.9	4.8	11.5	22.0	16.9	11.0	27.2	20.7	14.9	With job not work
มี	14.0	1.3	1.0	2.3	0.7	2.5	3.1	2.1	0.9	Available
ไม่มี	115.0	3.5	10.5	19.7	16.1	8.4	24.1	18.6	14.1	Not available
1-9 ชั่วโมง	60.0	2.1	5.7	8.5	11.5	8.8	10.3	8.3	4.8	1-9 hours
มี	6.4	-	0.5	0.9	1.4	1.3	0.5	1.5	0.4	Available
ไม่มี	53.6	2.1	5.2	7.5	10.1	7.6	9.8	6.9	4.4	Not available
10-19 ชั่วโมง	351.5	19.8	37.5	48.0	43.0	40.9	78.0	55.6	28.8	10-19 hours
มี	18.6	0.4	1.4	2.9	2.9	1.9	4.3	3.4	1.4	Available
ไม่มี	332.9	19.4	36.0	45.1	40.0	39.0	73.7	52.2	27.4	Not available
20-29 ชั่วโมง	704.0	32.2	60.8	78.7	84.2	91.0	169.7	109.3	78.2	20-29 hours
มี	33.1	2.0	6.5	2.1	5.3	4.0	8.6	4.4	0.2	Available
ไม่มี	671.0	30.1	54.3	76.6	78.9	87.0	161.1	105.0	78.0	Not available
30-34 ชั่วโมง	425.4	17.4	38.8	46.9	57.9	58.1	99.4	68.6	38.3	30-34 hours
มี	11.6	1.5	0.5	1.6	2.2	0.5	3.1	1.9	0.4	Available
ไม่มี	413.8	15.8	38.3	45.3	55.7	57.7	96.4	66.7	37.9	Not available
35-39 ชั่วโมง	755.8	15.5	55.9	75.3	83.5	80.1	205.0	164.9	75.7	35-39 hours
มี	12.0	0.1	1.0	3.7	1.6	2.4	1.7	1.4	0.2	Available
ไม่มี	743.8	15.4	54.9	71.6	82.0	77.7	203.3	163.5	75.5	Not available
40-49 ชั่วโมง	3,817.7	122.3	397.4	549.9	604.9	559.0	932.0	482.2	170.0	40-49 hours
มี	51.9	1.1	9.5	8.7	12.5	5.6	9.9	4.1	0.4	Available
ไม่มี	3,765.8	121.3	387.8	541.2	592.4	553.4	922.1	478.0	169.6	Not available
50 ชั่วโมงขึ้นไป	2,893.6	90.0	225.6	316.7	368.8	402.1	793.7	487.6	209.2	50 hours and over
มี	11.2	0.2	-	1.7	3.5	2.1	2.8	0.9	0.1	Available
ไม่มี	2,882.4	89.8	225.6	315.0	365.3	399.9	791.0	486.7	209.2	Not available

ตารางที่ 11 จำนวนผู้จ้างทำ จำนวนชั่วโมงทำงานต่อสัปดาห์ การมีเวลาเหลือและต้องการทำงานเพิ่มขึ้น และเพศ ภาคกลาง

TABLE 11 EMPLOYED PERSONS BY AGE GROUP, HOURS WORKED PER WEEK, AVAILABILITY FOR ADDITIONAL WORK AND SEX, CENTRAL REGION

ประเภท เพศ และ การมีเวลาเหลือ และต้องการทำงานเพิ่มขึ้น	รวม Total	กลุ่มอายุ Age Group							HOURS WORKED, SEX AND AVAILABILITY FOR ADDITIONAL WORK		
		15-19	20-24	25-29	30-34	35-39	40-49	50-59	>= 60	MALE	FEMALE
ชาย	4,870.9	198.2	461.5	606.1	668.9	648.8	1,195.5	748.3	343.5	343.5	343.5
มี	82.9	3.6	10.1	16.4	10.8	16.2	16.2	8.9	2.1	2.1	Available
ไม่มี	4,788.0	194.6	451.4	591.2	652.5	638.0	1,179.4	739.4	341.4	341.4	Not available
มีงานประจำแต่ไม่ได้ทำงาน	69.2	3.8	6.3	6.5	7.2	14.6	11.6	11.6	9.4	9.4	With job not work
มี	10.3	1.3	0.8	0.6	1.9	2.3	0.9	0.9	0.7	0.7	Available
ไม่มี	58.9	2.5	5.5	5.9	5.3	12.3	10.7	10.7	8.6	8.6	Not available
1-9 ชั่วโมง	28.8	1.1	2.8	5.0	5.7	4.9	3.8	3.8	1.6	1.6	1-9 hours
มี	2.9	-	0.2	0.5	1.0	0.4	0.4	0.7	-	-	Available
ไม่มี	25.9	1.1	2.6	3.9	4.4	4.7	4.5	3.1	1.6	1.6	Not available
10-19 ชั่วโมง	188.1	12.7	22.5	26.8	22.6	20.8	39.4	28.3	15.1	15.1	10-19 hours
มี	9.2	0.0	1.4	1.8	0.3	1.4	1.0	1.0	0.8	0.8	Available
ไม่มี	178.9	12.7	21.0	24.2	20.8	20.5	38.0	27.4	14.3	14.3	Not available
20-29 ชั่วโมง	358.0	20.4	28.2	40.3	42.7	46.2	83.4	53.2	43.7	43.7	20-29 hours
มี	16.1	0.5	3.8	1.4	2.6	4.9	1.5	1.5	0.2	0.2	Available
ไม่มี	342.0	20.0	24.4	39.1	41.3	43.6	78.5	51.8	43.5	43.5	Not available
30-34 ชั่วโมง	225.2	13.6	18.5	23.0	36.2	29.0	47.0	37.2	20.6	20.6	30-34 hours
มี	5.7	0.8	0.1	1.2	0.1	1.1	1.0	1.0	-	-	Available
ไม่มี	219.4	12.8	18.4	21.7	35.0	28.9	45.9	36.2	20.6	20.6	Not available
35-39 ชั่วโมง	373.8	10.4	33.6	37.5	40.4	35.4	98.4	80.3	37.8	37.8	35-39 hours
มี	6.6	0.1	0.6	0.5	1.4	0.5	1.4	1.4	-	-	Available
ไม่มี	367.1	10.3	33.0	35.4	39.9	34.0	97.8	79.0	37.8	37.8	Not available
40-49 ชั่วโมง	2,043.3	82.0	209.5	295.3	317.4	289.0	481.3	272.5	96.3	96.3	40-49 hours
มี	27.7	0.7	3.1	5.3	8.3	2.9	5.3	1.6	0.4	0.4	Available
ไม่มี	2,015.7	81.3	206.3	290.0	309.0	286.1	476.0	271.0	95.9	95.9	Not available
50 ชั่วโมงขึ้นไป	1,584.5	54.2	140.2	169.3	198.3	215.7	426.5	261.3	119.1	119.1	50 hours and over
มี	4.5	0.2	-	2.1	0.4	0.7	0.3	0.9	-	-	Available
ไม่มี	1,580.0	54.0	140.2	168.9	196.2	215.0	426.2	260.4	119.1	119.1	Not available
หญิง	4,265.9	105.8	371.6	539.7	601.7	602.1	1,119.7	649.0	276.4	276.4	FEMALE
มี	75.7	3.0	10.3	13.7	9.5	17.7	10.9	10.9	1.8	1.8	Available
ไม่มี	4,190.2	102.8	361.3	530.8	588.0	592.6	1,102.1	638.1	274.6	274.6	Not available
มีงานประจำแต่ไม่ได้ทำงาน	59.7	0.9	5.2	10.4	3.8	12.6	9.1	9.1	5.6	5.6	With job not work
มี	3.7	-	0.2	0.5	0.7	0.8	1.3	1.3	0.1	0.1	Available
ไม่มี	56.0	0.9	5.0	11.7	10.2	11.8	7.9	7.9	5.4	5.4	Not available
1-9 ชั่วโมง	31.2	1.0	2.9	4.5	6.5	5.4	4.6	4.6	3.2	3.2	1-9 hours
มี	3.6	-	0.3	0.9	0.9	0.1	0.1	0.8	0.4	0.4	Available
ไม่มี	27.7	1.0	2.6	3.7	5.7	2.8	5.3	3.8	2.9	2.9	Not available
10-19 ชั่วโมง	163.4	7.1	15.0	21.2	20.4	20.1	38.6	27.3	13.7	13.7	10-19 hours
มี	9.4	0.4	-	1.2	1.6	1.6	2.9	2.4	0.6	0.6	Available
ไม่มี	154.0	6.7	15.0	20.9	19.3	18.5	35.7	24.9	13.1	13.1	Not available
20-29 ชั่วโมง	346.0	11.7	32.6	38.4	41.5	44.8	86.3	56.1	34.5	34.5	20-29 hours
มี	17.0	1.5	2.7	3.9	3.7	1.4	3.7	2.9	0.0	0.0	Available
ไม่มี	329.0	10.2	29.9	37.5	37.6	43.4	82.7	53.2	34.5	34.5	Not available
30-34 ชั่วโมง	200.2	3.8	20.4	23.8	21.7	29.1	52.4	31.4	17.7	17.7	30-34 hours
มี	5.9	0.8	0.4	1.0	0.3	2.0	0.9	0.9	0.4	0.4	Available
ไม่มี	194.3	3.0	20.0	23.6	20.7	28.8	50.4	30.5	17.3	17.3	Not available
35-39 ชั่วโมง	382.0	5.1	22.2	37.8	43.1	44.7	106.6	84.6	37.8	37.8	35-39 hours
มี	5.3	-	0.4	1.1	1.5	1.0	1.2	0.1	0.2	0.2	Available
ไม่มี	376.7	5.1	21.9	36.2	42.1	43.8	105.5	84.5	37.6	37.6	Not available
40-49 ชั่วโมง	1,774.4	40.4	187.9	254.6	287.6	270.0	450.6	209.7	73.7	73.7	40-49 hours
มี	24.2	0.4	6.4	3.3	4.2	2.7	4.6	2.6	-	-	Available
ไม่มี	1,750.2	40.0	181.5	251.2	283.4	267.2	446.1	207.1	73.7	73.7	Not available
50 ชั่วโมงขึ้นไป	1,309.1	35.8	85.4	147.4	170.5	186.4	367.2	226.3	90.2	90.2	50 hours and over
มี	6.7	-	-	1.3	1.5	1.5	2.5	-	0.1	0.1	Available
ไม่มี	1,302.4	35.8	85.4	146.1	169.1	184.9	364.8	226.3	90.1	90.1	Not available

ตารางที่ 12 จำนวนผู้ว่างงาน ที่หางานทำ จำแนกตามระยะเวลาที่หางานทำ ระดับการศึกษาที่สำเร็จ และเพศ ภาคกลาง

TABLE 12 UNEMPLOYED PERSONS, SEEKING-JOB BY DURATION OF SEEKING-JOB, LEVEL OF EDUCATIONAL ATTAINMENT AND SEX, CENTRAL REGION

ไตรมาสที่ 1/2552 : Quarter 1/2009

หน่วยเป็น คน : Person

ระดับการศึกษาที่สำเร็จ	ระยะเวลาที่หางานทำ						LEVEL OF EDUCATIONAL ATTAINMENT	
	< 1 เดือน	1 - 2.9 เดือน	3 - 5.9 เดือน	6 - 8.9 เดือน	9 - 11.9 เดือน	>=12 เดือน		
Total	Month	Months	Months	Months	Months	Months	Unknown	
ยอดรวม	18,259	10,783	5,820	2,062	1,569	6,368	-	TOTAL
ไม่มีการศึกษา	-	-	-	-	-	-	-	No education
ต่ำกว่าประถมศึกษา	1,413	463	203	160	-	-	-	Less than Elementary
ประถมศึกษา	3,008	1,154	1,006	-	320	725	-	Elementary
มัธยมศึกษาตอนต้น	4,488	1,972	999	103	231	1,867	-	Lower Secondary
มัธยมศึกษาตอนปลาย	3,461	3,417	62	-	-	1,757	-	Upper Secondary Level
สายสามัญ	1,459	1,271	62	-	-	1,757	-	General/Academic
สาขาวิชาศึกษา	2,002	2,146	-	-	-	-	-	Vocational
สาขาวิชาการศึกษา	-	-	-	-	-	-	-	Teacher Training
อุดมศึกษา	4,828	3,778	3,550	1,799	1,018	2,019	-	Higher Level
สาขาวิชาการ	2,311	2,940	2,523	1,497	1,018	185	-	Academic
สาขาวิชาชีพ	1,769	655	1,027	302	-	1,834	-	Higher Technical Education
สาขาวิชาการศึกษา L/	749	184	-	-	-	-	-	Teacher Training L/
อื่นๆ	-	-	-	-	-	-	-	Others
ไม่ทราบ	1,060	-	-	-	-	-	-	Unknown

L/ รวมอาชีพระยะสั้น Including Short Course Vocational

ตารางที่ 12 จำนวนผู้ว่างงาน ที่ทำงานทำ จำนวนตามระยะเวลาที่หางานทำ ระดับการศึกษาที่สำเร็จ และเพศ ภาคกลาง

TABLE 12 UNEMPLOYED PERSONS, SEEKING-JOB BY DURATION OF SEEKING-JOB, LEVEL OF EDUCATIONAL ATTAINMENT AND SEX, CENTRAL REGION

ไตรมาสที่ 1/2552 : Quarter 1/2009

หน่วยเป็นคน : Person

ระดับการศึกษาที่สำเร็จ	ระยะเวลาที่หางานทำ Duration of seeking job						LEVEL OF EDUCATIONAL ATTAINMENT
	< 1 เดือน	1 - 2.9 เดือน	3 - 5.9 เดือน	6 - 8.9 เดือน	9 - 11.9 เดือน	>=12 เดือน	
ชาย	9,276	5,429	5,288	626	1,165	4,394	MALE
ไม่มีการศึกษา	-	-	-	-	-	-	No education
ต่ำกว่าประถมศึกษา	1,310	463	203	160	-	-	Less than Elementary
ประถมศึกษา	2,256	1,154	929	-	320	666	Elementary
มัธยมศึกษาตอนต้น	2,336	1,694	718	103	231	104	Lower Secondary
มัธยมศึกษาตอนปลาย	594	1,651	62	-	-	1,757	Upper Secondary Level
สายสามัญ	307	337	62	-	-	1,757	General/Academic
สายอาชีวศึกษา	288	1,313	-	-	-	-	Vocational
สาขาการศึกษา	-	-	-	-	-	-	Teacher Training
อุดมศึกษา	1,720	469	3,376	363	614	1,868	Higher Level
สาขาการ	275	426	2,348	61	614	185	Academic
สาขาอาชีพ	880	42	1,027	302	-	1,683	Higher Technical Education
สาขาการศึกษา	565	-	-	-	-	-	Teacher Training
อื่นๆ 1/	-	-	-	-	-	-	Others 1/
ไม่ทราบ	1,060	-	-	-	-	-	Unknown
หญิง	8,983	5,354	532	1,436	404	1,974	FEMALE
ไม่มีการศึกษา	-	-	-	-	-	-	No education
ต่ำกว่าประถมศึกษา	103	-	-	-	-	-	Less than Elementary
ประถมศึกษา	753	-	76	-	-	59	Elementary
มัธยมศึกษาตอนต้น	2,152	278	281	-	-	1,763	Lower Secondary
มัธยมศึกษาตอนปลาย	2,867	1,766	-	-	-	-	Upper Secondary Level
สายสามัญ	1,153	934	-	-	-	-	General/Academic
สายอาชีวศึกษา	1,715	833	-	-	-	-	Vocational
สาขาการศึกษา	-	-	-	-	-	-	Teacher Training
อุดมศึกษา	3,108	3,310	175	1,436	404	151	Higher Level
สาขาการ	2,035	2,513	175	1,436	404	-	Academic
สาขาอาชีพ	889	612	-	-	-	151	Higher Technical Education
สาขาการศึกษา	184	184	-	-	-	-	Teacher Training
อื่นๆ 1/	-	-	-	-	-	-	Others 1/
ไม่ทราบ	-	-	-	-	-	-	Unknown

1/ รวมอาชีพระยะสั้น Including Short Course Vocational

ตารางที่ 13 จำนวนผู้ว่างงาน ที่เคยทำงานมาก่อน จำนวนตามอาชีพที่ทำครั้งสุดท้าย อุตสาหกรรมที่ทำครั้งสุดท้าย และเพศ ภาคกลาง
TABLE 13 UNEMPLOYED PERSONS, EVER WORKED BY LAST OCCUPATION, LAST INDUSTRY AND SEX , CENTRAL REGION

ไตรมาสที่ 1/2552 : Quarter 1/2009

หน่วยเป็นคน : Person

อาชีพที่ทำครั้งสุดท้าย	อุตสาหกรรมที่ทำครั้งสุดท้าย Last Industry										รวม	LAST OCCUPATION			
	เกษตรกรรม	การประมง	เหมืองแร่เหมืองหิน	การผลิตไฟฟ้า ก๊าซ และประปา	การก่อสร้าง	การขายปลีก	โรงแรมและภัตตาคาร	การขายส่ง	โรงงานและภัตตาคาร	การขนส่ง					
Total	Agriculture	Fishing	Mining & Quarrying	Manufacturing & Water supply	Construction	Wholesale & Retail trade	Hotels & Restaurants	Transport	Wholesale & Retail trade	Hotels & Restaurants	Construction	Wholesale & Retail trade	Hotels & Restaurants	Transport	& Commu- cation
ยอดรวม	12,538	418	165	59,497	428	13,929	14,559	6,068	6,057	6,057	TOTAL				
1. ผู้บัญชีกฎหมาย ข้าราชการระดับอาวุโสและผู้จัดการ	-	-	-	-	-	214	-	-	-	-	1. Legislators, senior officials and managers				
2. ผู้ประกอบวิชาชีพด้านต่างๆ	-	-	-	360	-	109	553	-	-	-	2. Professionals				
3. ผู้ประกอบวิชาชีพด้านเทคนิคสาขาต่างๆ และอาชีพที่เกี่ยวข้อง	-	-	-	3,282	-	-	579	186	-	-	3. Technicians and associate professionals				
4. เสมียน	-	-	-	2,192	-	320	1,621	157	333	-	4. Clerks				
5. พนักงานบริการและพนักงานในร้านค้าและตลาด	-	-	-	196	-	-	4,943	5,547	-	-	5. Service workers and shop and market sales workers				
6. ผู้ปฏิบัติงานที่มีชื่อในด้านการเกษตรและการประมง	4,962	293	-	406	-	-	-	-	-	-	6. Skilled agricultural and fishery workers				
7. ผู้ปฏิบัติงานด้านความสามารถทางฝีมือและธุรกิจการค้าที่ช่วยซื้อง	-	-	165	8,943	428	10,487	848	-	1,560	-	7. Craft and related trades workers				
8. ผู้ปฏิบัติการโรงงานและเครื่องจักรและผู้ปฏิบัติงานด้านการประกอบ	65	-	-	36,362	-	218	1,822	-	4,011	-	8. Plant and machine operators and assemblers				
9. อาชีพขั้นพื้นฐานต่างๆ ในด้านการขายและการให้บริการ	7,511	125	-	7,756	-	2,580	4,193	178	153	-	9. Elementary occupations				
10. คนงานซึ่งมิได้จำแนกไว้ในหมวดอื่น	-	-	-	-	-	-	-	-	-	-	10. Workers not classifiable by occupation				

ตารางที่ 13 จำนวนผู้ว่างงาน ที่เคยทำงานมาก่อน จำแนกตามอาชีพที่ทำครั้งสุดท้ายอุตสาหกรรมที่ทำครั้งสุดท้าย และเพศ ภาคกลาง (ต่อ)

TABLE 13 UNEMPLOYED PERSONS, EVER WORKED BY LAST OCCUPATION, LAST INDUSTRY AND SEX, CENTRAL REGION (Contd.)

ไตรมาสที่ 1/2552 : Quarter 1/2009

หน่วยนับคน : Person

อาชีพที่ทำครั้งสุดท้าย	อุตสาหกรรมที่ทำครั้งสุดท้าย (ต่อ) Last Industry (Contd.)										LAST OCCUPATION
	สื่อกลางทางการเงิน	อสังหาริมทรัพย์และการให้เช่า	บริหารราชการและป้องกันประเทศ	การศึกษา	ด้านสุขภาพและสังคมสงเคราะห์	บริการชุมชน	ครัวเรือนส่วนบุคคล	องค์กรระหว่างประเทศ	องค์กร	ไม่ทราบ	
Financial intermediation	Real estate & Renting	Public administration & Defence	Education	Health & Social work	Other community & Social	Private households with employed persons	Extra-territorial organizations				TOTAL
ยอดรวม	1,477	3,560	2,807	1,836	49	5,177	733	-	-	85	
1. ผู้ปฏิบัติการพยาบาล ข้าราชการระดับอาวุโสและผู้จัดการ	-	-	-	-	-	-	-	-	-	-	1. Legislators, senior officials and managers
2. ผู้ประกอบวิชาชีพด้านต่างๆ	247	186	40	1,366	-	36	-	-	-	-	2. Professionals
3. ผู้ประกอบวิชาชีพด้านเทคนิคสาขาต่างๆ และอาชีพที่เกี่ยวข้อง	295	967	475	-	-	832	-	-	-	-	3. Technicians and associate professionals
4. เสมียน	935	334	1,316	292	-	-	-	-	-	-	4. Clerks
5. พนักงานบริการและพนักงานในร้านค้าและตลาด	-	1,368	556	-	-	58	-	-	-	-	5. Service workers and shop and market sales workers
6. ผู้ปฏิบัติงานที่มีฝีมือในด้านการเกษตรและการประมง	-	-	-	82	-	341	-	-	-	-	6. Skilled agricultural and fishery workers
7. ผู้ปฏิบัติงานด้านความสามารถทางฝีมือและธุรกิจการค้าที่เกี่ยวข้อง	-	336	-	-	-	214	-	-	-	-	7. Craft and related trades workers
8. ผู้ปฏิบัติการโรงงานและเครื่องจักรและผู้ปฏิบัติงานด้านการประกอบ	-	220	-	-	-	87	-	-	-	-	8. Plant and machine operators and assemblers
9. อาชีพขั้นพื้นฐานต่างๆ ในด้านการขายและการให้บริการ	-	149	419	97	49	3,609	733	-	-	-	9. Elementary occupations
10. คนงานซึ่งมิได้จำแนกไว้ในหมวดอื่น	-	-	-	-	-	-	-	-	-	85	10. Workers not classifiable by occupation

ตารางที่ 13 จำนวนผู้ว่างงาน ที่เคยทำงานมาก่อน จำนวนคนอายุที่ทำงานครั้งสุดท้าย อุตสาหกรรมที่ทำงานครั้งสุดท้าย และเพศ ภาคกลาง
TABLE 13 UNEMPLOYED PERSONS, EVER WORKED BY LAST OCCUPATION, LAST INDUSTRY AND SEX, CENTRAL REGION

อาชีพที่ทำงานครั้งสุดท้าย	อุตสาหกรรมที่ทำงานครั้งสุดท้าย Last Industry										รวม	เพศ	LAST OCCUPATION
	เกษตรกรรม	การประมง	เหมืองแร่ เหมืองหิน	การผลิต	ไฟฟ้า ก๊าซ และประปา	การก่อสร้าง	การขายส่ง การขายปลีก	โรงแรม และภัตตาคาร	การขนส่ง	การขนส่ง			
	Agriculture	Fishing	Mining & Quarrying	Manufacturing	Electricity, Gas & Water supply	Construction	Wholesale & Retail trade	Hotels & Restaurants	Transport	Communication		MALE	
1. ผู้มีวุฒิคุณาษา ข้าราชการระดับอาวุโส และผู้จัดการ	7,637	418	165	30,017	428	12,247	7,989	2,175	5,781	-	-	5,781	1. Legislators, senior officials and managers
2. ผู้ประกอบวิชาชีพด้านต่างๆ	-	-	-	68	-	109	383	-	-	-	-	-	2. Professionals
3. ผู้ประกอบวิชาชีพด้านเทคนิคสาขาต่างๆ และอาชีพที่เกี่ยวข้อง	-	-	-	1,689	-	-	71	186	-	-	-	-	3. Technicians and associate professionals
4. เสมียน	-	-	-	1,145	-	-	562	-	57	-	-	57	4. Clerks
5. พนักงานบริการและพนักงานในร้านค้า และตลาด	-	-	-	-	-	-	887	1,988	-	-	-	-	5. Service workers and shop and market sales workers
6. ผู้ปฏิบัติงานที่มีฝีมือในด้านเกษตร และการประมง	2,258	293	-	406	-	-	-	-	-	-	-	-	6. Skilled agricultural and fishery workers
7. ผู้ปฏิบัติงานด้านความสามารถทางฝีมือ และธุรกิจการค้าที่เกี่ยวข้อง	-	-	165	8,289	428	9,762	848	-	1,560	-	-	1,560	7. Craft and related trades workers
8. ผู้ปฏิบัติงานโรงงานและการประกอบ และผู้ปฏิบัติงานด้านบริการ	65	-	-	15,786	-	218	1,822	-	4,011	-	-	4,011	8. Plant and machine operators and assemblers
9. อาชีพขั้นพื้นฐานต่างๆ ในด้านการขาย และการให้บริการ	5,314	125	-	2,633	-	1,944	3,416	-	153	-	-	153	9. Elementary occupations
10. คนงานซึ่งมิได้จำแนกไว้ในหมวดอื่น	-	-	-	-	-	-	-	-	-	-	-	-	10. Workers not classifiable by occupation
หญิง	4,901	-	-	29,479	-	1,681	6,570	3,894	276	-	-	276	FEMALE
1. ผู้มีวุฒิคุณาษา ข้าราชการระดับอาวุโส และผู้จัดการ	-	-	-	-	-	-	-	-	-	-	-	-	1. Legislators, senior officials and managers
2. ผู้ประกอบวิชาชีพด้านต่างๆ	-	-	-	292	-	-	170	-	-	-	-	-	2. Professionals
3. ผู้ประกอบวิชาชีพด้านเทคนิคสาขาต่างๆ และอาชีพที่เกี่ยวข้อง	-	-	-	1,593	-	-	508	-	-	-	-	-	3. Technicians and associate professionals
4. เสมียน	-	-	-	1,047	-	320	1,059	157	276	-	-	276	4. Clerks
5. พนักงานบริการและพนักงานในร้านค้า และตลาด	-	-	-	196	-	-	4,056	3,558	-	-	-	-	5. Service workers and shop and market sales workers
6. ผู้ปฏิบัติงานที่มีฝีมือในด้านเกษตร และการประมง	2,704	-	-	-	-	-	-	-	-	-	-	-	6. Skilled agricultural and fishery workers
7. ผู้ปฏิบัติงานด้านความสามารถทางฝีมือ และธุรกิจการค้าที่เกี่ยวข้อง	-	-	-	654	-	725	-	-	-	-	-	-	7. Craft and related trades workers
8. ผู้ปฏิบัติงานโรงงานและการประกอบ และผู้ปฏิบัติงานด้านบริการ	-	-	-	20,576	-	-	-	-	-	-	-	-	8. Plant and machine operators and assemblers
9. อาชีพขั้นพื้นฐานต่างๆ ในด้านการขาย และการให้บริการ	2,197	-	-	5,123	-	636	777	178	-	-	-	-	9. Elementary occupations
10. คนงานซึ่งมิได้จำแนกไว้ในหมวดอื่น	-	-	-	-	-	-	-	-	-	-	-	-	10. Workers not classifiable by occupation

ตารางที่ 13 จำนวนผู้ว่างงาน ที่เคยทำงานมาก่อน จำแนกตามอาชีพที่ทำงานครั้งสุดท้าย อุตสาหกรรมที่ทำงานครั้งสุดท้าย และเพศ ภาคกลาง (ต่อ)
TABLE 13 UNEMPLOYED PERSONS, EVER WORKED BY LAST OCCUPATION, LAST INDUSTRY AND SEX, CENTRAL REGION (Contd.)

ไตรมาสที่ 1,2552 : Quarter 1/2009

หน่วยนับคน : Person

อาชีพที่ทำงานครั้งสุดท้าย	อุตสาหกรรมที่ทำงานครั้งสุดท้าย (ต่อ) Last Industry (Contd.)										LAST OCCUPATION
	สื่อกลางทางการเงิน Financial intermediation	อสังหาริมทรัพย์และการให้เช่า Real estate & Renting	บริหารราชการและป้องกันประเทศ Public administration & Defence	การศึกษา Education	สุขภาพและสังคม Health & Social work	บริการชุมชนสังคม Other community & Social	ผู้จ้างในครัวเรือนส่วนบุคคล Private households with employed persons	องค์กรระหว่างประเทศ Extra-territorial organizations	ไม่ทราบ Unknown		
ชาย	1,477	1,954	2,356	1,264	49	4,316	172	-	85	MALE	
1. ผู้ปฏิบัติงานขายข้าพการระดับอาวุโสและผู้จัดการ	-	-	-	-	-	-	-	-	-	-	1. Legislators, senior officials and managers
2. ผู้ประกอบวิชาชีพต่างๆ	247	-	-	955	-	-	-	-	-	-	2. Professionals
3. ผู้ประกอบวิชาชีพด้านเทคนิคสาขาต่างๆ และอาชีพที่เกี่ยวข้อง	295	165	65	-	-	832	-	-	-	-	3. Technicians and associate professionals
4. เสมียน	935	-	1,316	227	-	-	-	-	-	-	4. Clerks
5. พนักงานบริการและพนักงานในวันกึ่งและกลาง	-	1,305	556	-	-	58	-	-	-	-	5. Service workers and shop and market sales workers
6. ผู้ปฏิบัติงานที่มีฝีมือในด้านเกษตรกรรมและการประมง	-	-	-	82	-	341	-	-	-	-	6. Skilled agricultural and fishery workers
7. ผู้ปฏิบัติงานด้านความสามารถทางฝีมือและธุรกิจการที่ที่ตัวซิ่ง	-	179	-	-	-	214	-	-	-	-	7. Craft and related trades workers
8. ผู้ปฏิบัติการโรงงานและเครื่องจักรและผู้ปฏิบัติงานด้านการประกอบ	-	220	-	-	-	87	-	-	-	-	8. Plant and machine operators and assemblers
9. อาชีพขั้นพื้นฐานต่างๆ ในด้านการขายและการให้บริการ	-	85	419	-	49	2,784	172	-	-	-	9. Elementary occupations
10. คนงานซึ่งมิได้จัดแนบไว้ในหมวดอื่น	-	-	-	-	-	-	-	-	85	-	10. Workers not classifiable by occupation
หญิง	-	1,606	451	572	-	861	561	-	-	FEMALE	
1. ผู้ปฏิบัติงานขายข้าพการระดับอาวุโสและผู้จัดการ	-	-	-	-	-	-	-	-	-	-	1. Legislators, senior officials and managers
2. ผู้ประกอบวิชาชีพต่างๆ	-	186	40	411	-	36	-	-	-	-	2. Professionals
3. ผู้ประกอบวิชาชีพด้านเทคนิคสาขาต่างๆ และอาชีพที่เกี่ยวข้อง	-	802	411	-	-	-	-	-	-	-	3. Technicians and associate professionals
4. เสมียน	-	334	-	64	-	-	-	-	-	-	4. Clerks
5. พนักงานบริการและพนักงานในวันกึ่งและกลาง	-	63	-	-	-	-	-	-	-	-	5. Service workers and shop and market sales workers
6. ผู้ปฏิบัติงานที่มีฝีมือในด้านเกษตรกรรมและการประมง	-	-	-	-	-	-	-	-	-	-	6. Skilled agricultural and fishery workers
7. ผู้ปฏิบัติงานด้านความสามารถทางฝีมือและธุรกิจการที่ที่ตัวซิ่ง	-	157	-	-	-	-	-	-	-	-	7. Craft and related trades workers
8. ผู้ปฏิบัติการโรงงานและเครื่องจักรและผู้ปฏิบัติงานด้านการประกอบ	-	-	-	-	-	-	-	-	-	-	8. Plant and machine operators and assemblers
9. อาชีพขั้นพื้นฐานต่างๆ ในด้านการขายและการให้บริการ	-	64	-	97	-	825	561	-	-	-	9. Elementary occupations
10. คนงานซึ่งมิได้จัดแนบไว้ในหมวดอื่น	-	-	-	-	-	-	-	-	-	-	10. Workers not classifiable by occupation

ตารางที่ 14 จำนวนลูกจ้าง จำแนกตามค่าจ้างเฉลี่ย ผลประโยชน์อื่นๆที่ได้รับ อุตสาหกรรม และเพศ ภาคกลาง
TABLE 14 EMPLOYEE BY AVERAGE WAGE, FRINGE BENEFIT, INDUSTRY AND SEX, CENTRAL REGION

ไตรมาสที่ 1/2552 : Quarter 1/2009

หน่วยเป็นพัน : In Thousands

อุตสาหกรรม	จำนวนลูกจ้าง Total Employee	ค่าจ้างเฉลี่ย Average Wage	ลูกจ้างที่ได้รับผลประโยชน์อื่นๆ Employee Receive Fringe Benefit										INDUSTRY
			ได้รับเป็นเงิน In Cash					ได้รับเป็นสิ่งของ In Kind					
			โบนัส Bonus	ค่าล่วงเวลา Overtime	เงินอื่นๆ Other Income	อาหาร Food	เครื่องแต่งกาย Clothes	ที่อยู่อาศัย Housing	อื่นๆ Others	TOTAL			
ยอดรวม	5,148.1	8,572.3	471.7	563.3	902.5	522.1	129.3	255.2	380.7				
1. เหมตรกรรม การล่าสัตว์ และการป่าไม้	556.5	4,183.9	4.4	5.4	7.8	10.3	1.4	32.9	11.7				1. Agriculture, hunting and forestry
2. การประมง	47.7	5,132.2	0.2	0.1	2.0	7.3	-	3.8	4.1				2. Fishing
3. การทำเหมืองแร่ และเหมืองหิน	14.4	8,873.9	3.0	1.6	2.4	0.5	0.2	2.3	0.8				3. Mining and quarrying
4. การผลิต	2,095.5	7,625.6	335.2	435.4	488.0	304.8	102.3	58.1	321.0				4. Manufacturing
5. การไฟฟ้า ก๊าซ และการประปา	32.8	18,454.9	4.1	3.5	7.9	0.3	0.1	2.1	0.7				5. Electricity, gas and water supply
6. การก่อสร้าง	457.8	7,358.2	26.3	28.5	11.7	4.6	1.0	43.9	15.3				6. Construction
7. การขายส่ง การขายปลีก การซ่อมแซมยานยนต์ รถจักรยานยนต์ ของใช้ส่วนบุคคล และของใช้ในครัวเรือน	487.0	7,505.7	32.3	17.6	53.6	33.8	9.5	24.2	8.1				7. Wholesale and retail trade, repair of motor vehicles motorcycles and personal and household goods
8. โรงแรม และภัตตาคาร	191.2	6,426.2	7.3	4.4	57.2	104.9	2.4	7.9	2.7				8. Hotel and restaurants
9. การขนส่ง สถานที่เก็บสินค้า และการคมนาคม	183.8	12,539.1	14.2	15.4	37.8	6.8	2.0	11.6	2.0				9. Transport, storage and communication
10. การเป็นสื่อกลางทางการเงิน	86.6	20,898.1	9.5	1.7	10.2	-	1.4	0.4	0.2				10. Financial intermediation
11. กิจการด้านอสังหาริมทรัพย์ การให้เช่า และกิจการทางธุรกิจ	166.8	11,793.4	13.8	7.4	13.7	6.4	2.0	4.1	3.9				11. Real estate, renting and business activities
12. การบริหารราชการ และการป้องกันประเทศ รวมทั้งการประกันสังคมภาคบังคับ	266.1	14,026.5	7.0	6.9	73.3	1.3	2.4	25.1	2.6				12. Public administration and defence, compulsory social security
13. การศึกษา	223.4	17,215.6	6.7	8.0	75.6	6.2	2.3	9.1	1.3				13. Education
14. งานด้านสุขภาพ และงานสังคมสงเคราะห์	140.4	12,134.7	2.7	24.7	30.1	4.6	0.1	9.5	0.1				14. Health and social work
15. กิจการด้านบริการชุมชน สังคม และการบริการ ส่วนบุคคลอื่นๆ	140.6	6,407.4	3.5	2.8	29.9	11.6	1.3	5.3	2.2				15. Other community, social and personal service activity
16. ลูกจ้างในครัวเรือนส่วนบุคคล	50.6	5,076.2	1.2	-	1.0	19.0	1.2	15.1	4.2				16. Private households with employed persons
17. องค์การระหว่างประเทศและองค์การต่างประเทศ อื่นๆ และสมาชิก	-	-	-	-	-	-	-	-	-				17. Extra-territorial organizations and bodies
18. ไม่ทราบ	7.0	10,422.8	0.1	-	0.3	-	-	-	-				18. Unknown

ตารางที่ 15 จำนวนลูกจ้างเอกชนจำแนกตามค่าจ้างเฉลี่ย ผลประโยชน์ที่ได้รับ อุตสาหกรรม และเพศ ภาคกลาง
TABLE 15 PRIVATE EMPLOYEE BY AVERAGE WAGE, FRINGE BENEFIT, INDUSTRY AND SEX, CENTRAL REGION

ไตรมาสที่ 1/2552 : Quarter 1/2009

หน่วยเป็นพัน : In Thousands

อุตสาหกรรม	จำนวน ลูกจ้างเอกชน Private Employee	ค่าจ้างเฉลี่ย Average Wage	ลูกจ้างเอกชนที่ได้รับผลประโยชน์อื่น ๆ Private Employee Receive Fringe Benefit							INDUSTRY
			ได้รับเป็นเงิน In Cash		ได้รับเป็นสิ่งของ In Kind			อื่นๆ Others		
			โบนัส Bonus	ค่าล่วงเวลา Overtime	เงินอื่นๆ Other Income	อาหาร Food	เครื่องแต่งกาย Clothes		ที่อยู่อาศัย Housing	
ยอดรวม	4,458.8	7,526.9	451.7	525.9	710.6	512.9	122.4	207.4	375.0	TOTAL
1. เชนตรกรรรม การค้าสัตว์ และการป่าไม้	542.3	4,019.7	4.4	5.3	6.3	10.3	1.0	31.9	11.7	1. Agriculture, hunting and forestry
2. การประมง	47.1	5,091.5	0.2	0.1	1.4	7.3	-	3.1	4.1	2. Fishing
3. การทำเหมืองแร่ และเหมืองหิน	14.4	8,873.9	3.0	1.6	2.4	0.5	0.2	2.3	0.8	3. Mining and quarrying
4. การผลิต	2,089.9	7,606.2	335.0	435.2	487.7	304.8	102.1	58.1	321.0	4. Manufacturing
5. การไฟฟ้า ก๊าซ และการประปา	3.9	11,993.3	2.0	2.2	2.2	-	0.1	1.0	-	5. Electricity, gas and water supply
6. การก่อสร้าง	444.7	7,298.7	26.1	28.4	10.4	4.6	1.0	43.3	15.3	6. Construction
7. การขายส่ง การขายปลีก การซ่อมแซมยานยนต์ รถจักรยานยนต์ ของใช้ส่วนบุคคล และของใช้ ในครัวเรือน	484.5	7,506.8	32.3	17.6	53.5	32.3	9.5	24.2	8.1	7. Wholesale and retail trade, repair of motor vehicles motorcycles and personal and household goods
8. โรงแรม และภัตตาคาร	191.1	6,424.5	7.3	4.4	57.2	104.9	2.4	7.9	2.7	8. Hotel and restaurants
9. การขนส่ง สถานที่เก็บสินค้า และการคมนาคม	144.5	10,513.1	11.0	11.1	32.0	6.6	0.8	10.2	1.6	9. Transport, storage and communication
10. การเป็นสื่อกลางทางการเงิน	74.8	20,646.0	9.0	1.6	8.2	-	1.2	0.2	0.2	10. Financial intermediation
11. กิจกรรมด้านอสังหาริมทรัพย์ การให้เช่า และกิจกรรมทางธุรกิจ	155.3	11,686.3	13.8	7.2	12.7	6.4	2.0	3.5	3.9	11. Real estate, renting and business activities
12. การบริหารราชการ และการป้องกันประเทศ รวมทั้งการประกันสังคมภาคบังคับ	-	-	-	-	-	-	-	-	-	12. Public administration and defence, compulsory social security
13. การศึกษา	58.7	11,143.1	2.4	4.6	8.1	2.9	0.1	0.2	0.1	13. Education
14. งานด้านสุขภาพ และงานสังคมสงเคราะห์	33.3	10,720.8	1.4	5.7	4.4	1.9	-	1.9	0.1	14. Health and social work
15. กิจกรรมด้านบริการชุมชน สังคม และการบริการ ส่วนบุคคลอื่นๆ	117.6	6,373.1	2.5	1.1	23.0	11.6	0.9	4.5	1.3	15. Other community, social and personal service activity
16. ธุรกิจในครัวเรือนส่วนบุคคล	50.6	5,076.2	1.2	-	1.0	19.0	1.2	15.1	4.2	16. Private households with employed persons
17. องค์การระหว่างประเทศและองค์กรต่างประเทศ อื่นๆ และสมาชิก	-	-	-	-	-	-	-	-	-	17. Extra-territorial organizations and bodies
18. ไม่ทราบ	6.3	10,469.7	0.1	-	0.3	-	-	-	-	18. Unknown

ตารางที่ 16 จำนวนลูกจ้างรัฐบาล อัตรากำลังค่าจ้างเฉลี่ย ผลประโยชน์ที่ได้รับ อุตสาหกรรม และเพศ ภาคกลาง
TABLE 16 GOVERNMENT EMPLOYEE BY AVERAGE WAGE, FRINGE BENEFIT, INDUSTRY AND SEX, CENTRAL REGION

อุตสาหกรรม Industry	จำนวน ลูกจ้างรัฐบาล Total Government Employee	ลูกจ้างรัฐบาลที่ได้รับเงินเดือน Government Employee Receive Fringe Benefit					ค่าจ้างเฉลี่ย Average Wage	ได้รับเป็นเงิน In Cash										INDUSTRY
		โบนัส Bonus		ค่าล่วงเวลา Overtime		เงินอื่นๆ Other Income		อาหาร Food	ได้รับเป็นสิ่งของ In Kind		ที่อยู่อาศัย Housing	อื่นๆ Others						
		14.0	17.2	4.2	2.8				31.5	3.5								
ชาย	352.2	15,607.9	14.0	17.2	97.7	2.8	4.2	31.5	3.5	MALE								
1. เกษตรกรรม การล่าสัตว์ และการป่าไม้	11.0	9,952.8	-	0.1	1.4	-	0.2	0.3	-	1. Agriculture, hunting and forestry								
2. การประมง	0.6	8,200.0	-	-	0.6	-	-	0.6	-	2. Fishing								
3. การขุดเหมืองแร่ และเหมืองหิน	-	-	-	-	-	-	-	-	-	3. Mining and quarrying								
4. การผลิต	2.7	16,643.5	-	0.2	-	-	-	-	-	4. Manufacturing								
5. การไฟฟ้า ก๊าซ และการประปา	22.2	19,235.6	2.1	1.4	5.2	0.2	-	1.0	0.2	5. Electricity, gas and water supply								
6. การก่อสร้าง	9.7	10,688.6	0.2	0.1	0.7	-	-	0.6	-	6. Construction								
7. การขนส่ง การขายปลีก การซ่อมแซมยานยนต์ รถจักรยานยนต์ ของใช้ส่วนบุคคล และของใช้ในครัวเรือน	0.2	11,917.2	-	-	-	-	-	-	-	7. Wholesale and retail trade, repair of motor vehicles motorcycles and personal and household goods								
8. โรงแรม และภัตตาคาร	0.1	15,000.0	-	-	-	-	-	-	-	8. Hotel and restaurants								
9. การขนส่ง สถานที่เก็บสินค้า และการคมนาคม	27.1	19,138.6	2.3	3.7	4.0	0.2	1.2	1.3	0.4	9. Transport, storage and communication								
10. การเป็นสื่อกลางทางการเงิน	4.2	20,285.5	0.3	0.2	1.2	-	-	0.0	-	10. Financial intermediation								
11. กิจกรรมด้านสื่อสารโทรคมนาคม การให้เช่า และกิจกรรมทางธุรกิจ	6.6	13,386.7	-	0.1	0.7	-	-	0.3	-	11. Real estate, renting and business activities								
12. การบริหารราชการ และการป้องกันประเทศ รวมทั้งการประกันสังคมภาคบังคับ	165.0	14,552.9	5.5	5.3	49.7	1.2	2.0	21.5	2.3	12. Public administration and defence, compulsory social security								
13. การศึกษา	62.0	21,157.8	2.2	2.1	26.1	0.6	0.7	3.9	0.6	13. Education								
14. งานด้านสุขภาพและงานสังคมสงเคราะห์	26.8	11,501.1	0.2	3.9	3.4	0.6	-	1.9	-	14. Health and social work								
15. กิจกรรมด้านบริการชุมชน สังคม และการบริการส่วนบุคคลอื่นๆ	13.8	6,354.8	1.0	0.2	4.8	-	0.2	0.1	0.1	15. Other community, social and personal service activity								
16. ลูกจ้างในครัวเรือนส่วนบุคคล	-	-	-	-	-	-	-	-	-	16. Private households with employed persons								
17. องค์การระหว่างประเทศและองค์การต่างประเทศอื่นๆ และสมาชิก	-	-	-	-	-	-	-	-	-	17. Extra-territorial organizations and bodies								
18. ไม่ทราบ	0.3	10,000.0	-	-	-	-	-	-	-	18. Unknown								
หญิง	337.1	15,048.5	5.9	20.3	94.1	6.5	2.7	16.4	2.2	FEMALE								
1. เกษตรกรรม การล่าสัตว์ และการป่าไม้	3.2	12,166.0	-	-	0.1	-	0.1	0.7	-	1. Agriculture, hunting and forestry								
2. การประมง	-	-	-	-	-	-	-	-	-	2. Fishing								
3. การขุดเหมืองแร่ และเหมืองหิน	-	-	-	-	-	-	-	-	-	3. Mining and quarrying								
4. การผลิต	3.0	13,186.6	0.2	-	0.4	-	0.2	-	-	4. Manufacturing								
5. การไฟฟ้า ก๊าซ และการประปา	6.7	19,676.6	-	-	0.4	0.1	-	0.1	0.6	5. Electricity, gas and water supply								
6. การก่อสร้าง	3.5	5,757.4	-	0.0	0.7	-	-	0.0	-	6. Construction								
7. การขนส่ง การขายปลีก การซ่อมแซมยานยนต์ รถจักรยานยนต์ ของใช้ส่วนบุคคล และของใช้ในครัวเรือน	2.3	6,925.8	-	-	0.1	1.5	-	-	-	7. Wholesale and retail trade, repair of motor vehicles motorcycles and personal and household goods								
8. โรงแรม และภัตตาคาร	0.1	2,000.0	-	-	-	-	-	-	-	8. Hotel and restaurants								
9. การขนส่ง สถานที่เก็บสินค้า และการคมนาคม	12.2	21,862.3	0.9	0.7	1.8	-	0.0	0.1	-	9. Transport, storage and communication								
10. การเป็นสื่อกลางทางการเงิน	7.6	23,718.8	0.2	-	0.8	-	0.2	0.1	-	10. Financial intermediation								
11. กิจกรรมด้านสื่อสารโทรคมนาคม การให้เช่า และกิจกรรมทางธุรกิจ	4.9	13,049.4	0.0	0.1	0.3	-	-	0.3	-	11. Real estate, renting and business activities								
12. การบริหารราชการ และการป้องกันประเทศ รวมทั้งการประกันสังคมภาคบังคับ	101.1	13,166.8	1.4	1.6	23.6	0.0	0.5	3.6	0.4	12. Public administration and defence, compulsory social security								
13. การศึกษา	102.7	18,305.0	2.1	1.3	41.4	2.7	1.5	5.1	0.5	13. Education								
14. งานด้านสุขภาพและงานสังคมสงเคราะห์	80.2	12,933.8	1.0	15.1	22.4	2.2	0.1	5.7	-	14. Health and social work								
15. กิจกรรมด้านบริการชุมชน สังคม และการบริการส่วนบุคคลอื่นๆ	9.3	6,918.9	0.1	1.5	2.1	-	0.3	0.8	0.7	15. Other community, social and personal service activity								
16. ลูกจ้างในครัวเรือนส่วนบุคคล	-	-	-	-	-	-	-	-	-	16. Private households with employed persons								
17. องค์การระหว่างประเทศและองค์การต่างประเทศอื่นๆ และสมาชิก	-	-	-	-	-	-	-	-	-	17. Extra-territorial organizations and bodies								
18. ไม่ทราบ	0.4	10,000.0	-	-	-	-	-	-	-	18. Unknown								

ตารางที่ 17 จำนวนลูกจ้าง จำแนกตามอาชีพ ระดับของรายได้ และเพศ ภาคกลาง
TABLE 17 EMPLOYEE BY OCCUPATION, INCOME CLASS AND SEX , CENTRAL REGION

ไตรมาสที่ 1/2552 : Quarter 1/2009

หน่วยเป็นพัน : In Thousands

ระดับของรายได้	อาชีพ Occupation											รวม	INCOME CLASS
	ผู้บัญญัติกฎหมาย และ ผู้จัดการ & Managers	วิชาชีพ ด้านต่างๆ Professional	วิชาชีพ ด้านเทคนิค Technicians	เสมียน Clerks	พนักงาน บริการ Service Workers	ด้านการเกษตร และประมง Agricultural & Fishery	ด้านความ สามารถทางฝีมือ Craft & Related trades	ผู้ปฏิบัติงาน โรงงานเครื่องจักร Plant & Machine operators	อาชีพอื่น ต่างๆ Elementary occupations	คนงานซึ่งมี รายได้เกินกว่า ที่กำหนด Not classifiable	TOTAL		
ยอดรวม	110.3	325.8	509.9	410.5	440.6	206.6	910.3	1,154.8	1,089.3	10.8	5,168.8	TOTAL	
ต่ำกว่า 1,501 บาท	-	1.0	0.7	0.5	4.4	3.4	17.3	3.6	40.5	-	71.4	Less than 1,501 Baht	
1,501 - 2,500 บาท	2.5	1.9	3.2	-	14.5	17.0	24.5	9.6	86.1	-	159.3	1,501 - 2,500 Baht	
2,501 - 3,500 บาท	0.6	1.8	5.2	2.1	29.5	40.5	47.6	27.9	170.6	-	325.8	2,501 - 3,500 Baht	
3,501 - 4,500 บาท	6.1	3.3	12.1	18.0	52.5	59.8	149.0	152.0	287.5	-	740.2	3,501 - 4,500 Baht	
4,501 - 5,500 บาท	7.3	4.9	39.5	37.3	74.0	43.1	213.8	325.9	264.1	1.7	1,011.6	4,501 - 5,500 Baht	
5,501 - 6,500 บาท	1.9	4.6	40.1	54.1	100.5	19.3	161.8	202.6	117.9	0.6	703.4	5,501 - 6,500 Baht	
6,501 - 7,500 บาท	1.3	8.6	37.9	52.3	45.0	7.1	85.8	143.6	43.6	0.1	425.0	6,501 - 7,500 Baht	
7,501 - 10,000 บาท	8.5	54.8	124.4	118.3	75.0	7.5	134.5	185.4	53.6	3.2	765.2	7,501 - 10,000 Baht	
10,001 - 15,000 บาท	7.5	53.4	120.0	69.5	24.0	3.6	49.9	75.0	20.5	1.1	424.3	10,001 - 15,000 Baht	
15,001 - 20,000 บาท	10.0	50.1	56.1	30.2	12.6	0.1	17.1	17.3	2.3	0.8	196.5	15,001 - 20,000 Baht	
20,001 - 30,000 บาท	20.6	86.3	52.9	21.4	6.3	-	5.4	7.7	0.2	-	200.9	20,001 - 30,000 Baht	
มากกว่า 30,000 บาท	43.0	53.0	14.9	6.5	0.6	2.5	2.5	1.2	0.4	-	124.6	More than 30,000 Baht	
ไม่ทราบ	1.0	2.3	3.1	0.5	1.7	2.7	1.0	3.2	2.0	3.2	20.7	Unknown	

ตารางที่ 17 จำนวนลูกจ้าง ชั้นตามอาชีพ ระดับของรายได้ และเพศ ภาคกลาง

TABLE 17 EMPLOYEE BY OCCUPATION, INCOME CLASS AND SEX , CENTRAL REGION

ไตรมาสที่ 1/2552 : Quarter 1/2009

หน่วยเป็นพัน : In Thousands

ระดับของรายได้	อาชีพ Occupation											อาชีพอื่น Elementary occupations	งานซึ่งมี ได้แก่ ในหมวดอื่น Not classifiable	INCOME CLASS
	รวม Total	ผู้บัญญัติกฎหมาย และผู้จัดการ Legislators & Managers	วิชาชีพ ด้านต่างๆ Profes- sional	วิชาชีพ ด้านเทคนิค Technicians	เสมียน Clerks	พนักงาน บริการ Service Workers	ด้านการเกษตร และประมง Agricultural & Fishery	ด้านความ สามารถทางมือ Craft & Related trades	ผู้ปฏิบัติงาน โรงงานเครื่องจักร Plant & Machine operators	อาชีพ ฐานต่างๆ Elementary occupations	งานซึ่งมี ได้แก่ ในหมวดอื่น Not classifiable			
ชาย	2,825.9	75.5	125.1	232.9	145.5	198.9	133.6	665.3	713.5	530.1	5.4	MALE		
ต่ำกว่า 1,501 บาท	28.3	-	0.9	0.4	0.4	0.6	2.9	6.2	1.8	15.0	-	Less than 1,501 Baht		
1,501 - 2,500 บาท	70.3	1.4	0.8	1.1	-	2.4	9.8	9.2	6.5	39.2	-	1,501 - 2,500 Baht		
2,501 - 3,500 บาท	151.5	0.3	-	1.4	1.0	7.9	23.7	21.3	18.4	77.5	-	2,501 - 3,500 Baht		
3,501 - 4,500 บาท	366.8	4.9	2.2	2.4	7.2	15.2	37.3	81.7	75.9	140.0	-	3,501 - 4,500 Baht		
4,501 - 5,500 บาท	521.4	5.8	3.4	12.9	11.0	30.3	29.4	138.8	160.3	128.9	0.8	4,501 - 5,500 Baht		
5,501 - 6,500 บาท	420.1	1.0	1.5	11.9	21.4	52.3	12.7	138.1	120.9	60.1	0.3	5,501 - 6,500 Baht		
6,501 - 7,500 บาท	243.7	1.1	2.7	13.8	13.5	18.6	5.5	73.6	89.1	25.8	0.1	6,501 - 7,500 Baht		
7,501 - 10,000 บาท	454.7	6.4	16.8	49.8	35.8	41.5	5.4	122.8	148.5	25.7	2.0	7,501 - 10,000 Baht		
10,001 - 15,000 บาท	238.2	4.8	17.8	60.9	28.0	14.2	3.6	48.2	65.5	14.5	0.7	10,001 - 15,000 Baht		
15,001 - 20,000 บาท	113.4	5.5	15.3	34.6	13.3	10.3	0.1	17.1	15.1	1.8	0.2	15,001 - 20,000 Baht		
20,001 - 30,000 บาท	111.6	12.8	36.6	33.6	11.4	4.3	-	5.4	7.3	0.2	-	20,001 - 30,000 Baht		
มากกว่า 30,000 บาท	74.3	30.8	26.0	8.6	2.4	0.3	2.5	2.3	1.1	0.2	-	More than 30,000 Baht		
ไม่ทราบ	11.6	0.6	1.1	1.6	0.1	1.0	0.9	0.6	3.1	1.2	1.4	Unknown		
หญิง	2,343.0	34.8	200.6	277.0	265.0	241.7	73.0	245.0	441.3	559.2	5.4	FEMALE		
ต่ำกว่า 1,501 บาท	43.2	-	0.1	0.3	0.1	3.8	0.5	11.1	1.8	25.5	-	Less than 1,501 Baht		
1,501 - 2,500 บาท	89.0	1.1	1.1	2.2	-	12.1	7.3	15.3	3.0	46.9	-	1,501 - 2,500 Baht		
2,501 - 3,500 บาท	174.3	0.3	1.8	3.8	1.1	21.6	16.7	26.4	9.5	93.1	-	2,501 - 3,500 Baht		
3,501 - 4,500 บาท	373.5	1.3	1.1	9.6	10.8	37.3	22.6	67.3	76.1	147.5	-	3,501 - 4,500 Baht		
4,501 - 5,500 บาท	490.1	1.5	1.5	26.6	26.3	43.7	13.7	75.1	165.6	135.2	1.0	4,501 - 5,500 Baht		
5,501 - 6,500 บาท	283.4	0.9	3.1	28.2	32.7	48.3	6.7	23.7	81.7	57.8	0.4	5,501 - 6,500 Baht		
6,501 - 7,500 บาท	181.3	0.1	5.8	24.1	38.7	26.5	1.6	12.1	54.5	17.8	-	6,501 - 7,500 Baht		
7,501 - 10,000 บาท	310.5	2.1	38.0	74.6	82.5	33.5	2.1	11.7	36.8	27.9	1.3	7,501 - 10,000 Baht		
10,001 - 15,000 บาท	166.1	2.7	35.6	59.1	41.5	9.7	-	1.7	9.5	6.0	0.4	10,001 - 15,000 Baht		
15,001 - 20,000 บาท	83.1	4.4	34.8	21.5	16.8	2.3	-	-	2.1	0.5	0.6	15,001 - 20,000 Baht		
20,001 - 30,000 บาท	89.3	7.9	49.7	19.3	10.0	2.0	-	-	0.5	-	-	20,001 - 30,000 Baht		
มากกว่า 30,000 บาท	50.2	12.2	27.0	6.3	4.1	0.3	-	0.2	0.1	0.1	-	More than 30,000 Baht		
ไม่ทราบ	9.1	0.4	1.1	1.5	0.4	0.8	1.8	0.4	0.1	0.8	1.8	Unknown		

ตารางที่ 18 จำนวนลูกจ้างจำแนกตามอุตสาหกรรม ระดับของรายได้ และเพศ ภาคกลาง

TABLE 18 EMPLOYEE BY INDUSTRY, INCOME CLASS AND SEX, CENTRAL REGION

ไตรมาสที่ 1/2552 : Quarter 1/2009

หน่วยเป็นพัน : In Thousands

ระดับของรายได้	อุตสาหกรรม Industry										INCOME CLASS
	รวม Total	เกษตรกรรม Agriculture	การประมง Fishing	เหมืองแร่ เหมืองหิน Mining & Quarrying	การผลิต Manufacturing	ไฟฟ้า ก๊าซ และประปา Electric, Gas & Water supply	การก่อสร้าง Construction	การขนส่ง การค้าปลีก Wholesale & Retail trade	โรงแรม และภัตตาคาร Hotels & Restaurants	การขนส่ง Transport & Communi- cation	
ยอดรวม	5,168.8	559.2	47.8	14.4	2,100.2	33.4	458.1	489.3	192.3	184.0	TOTAL
ต่ำกว่า 1,501 บาท	71.4	25.5	2.4	0.2	22.5	-	2.6	5.1	4.1	0.8	Less than 1,501 Baht
1,501 - 2,500 บาท	159.3	65.0	3.7	0.4	33.6	-	14.4	11.7	9.0	2.6	1,501 - 2,500 Baht
2,501 - 3,500 บาท	325.8	149.0	6.5	1.2	56.5	1.0	22.2	21.9	26.4	6.0	2,501 - 3,500 Baht
3,501 - 4,500 บาท	740.2	174.5	10.7	3.0	306.1	1.5	73.9	57.5	33.0	15.0	3,501 - 4,500 Baht
4,501 - 5,500 บาท	1,011.6	72.6	7.1	3.1	558.4	2.9	110.1	89.9	29.2	24.0	4,501 - 5,500 Baht
5,501 - 6,500 บาท	703.4	27.8	9.7	2.5	305.4	2.7	90.7	97.6	37.7	15.9	5,501 - 6,500 Baht
6,501 - 7,500 บาท	425.0	12.5	2.6	0.5	223.4	2.5	33.5	48.1	14.3	12.8	6,501 - 7,500 Baht
7,501 - 10,000 บาท	765.2	13.8	2.9	1.6	312.6	5.6	53.7	98.4	23.2	44.8	7,501 - 10,000 Baht
10,001 - 15,000 บาท	424.3	11.4	1.9	0.8	153.9	1.2	31.8	33.5	6.2	27.2	10,001 - 15,000 Baht
15,001 - 20,000 บาท	196.5	2.5	0.4	0.6	60.0	2.4	10.2	9.0	3.2	13.9	15,001 - 20,000 Baht
20,001 - 30,000 บาท	200.9	1.7	-	0.1	37.3	8.1	12.0	10.6	3.0	10.3	20,001 - 30,000 Baht
มากกว่า 30,000 บาท	124.6	0.3	-	0.5	26.1	5.0	2.7	3.8	2.0	10.5	More than 30,000 Baht
ไม่ทราบ	20.7	2.7	0.1	-	4.7	0.6	0.3	2.3	1.1	0.2	Unknown

ตารางที่ 18 จำนวนลูกจ้าง จำนวนตามอุตสาหกรรม ระดับของรายได้ และเพศ ภาคกลาง (ต่อ)

TABLE 18 EMPLOYEE BY INDUSTRY, INCOME CLASS AND SEX, CENTRAL REGION (Contd.)

ไตรมาสที่ 1/2552 : Quarter 1/2009

หน่วยเป็นพัน : In Thousands

ระดับของรายได้	อุตสาหกรรม (ต่อ) Industry (Contd.)										INCOME CLASS
	สื่อกลางทางการเงิน Financial intermediation	อสังหาริมทรัพย์ และการให้เช่า & Renting	บริหารราชการ และป้องกันประเทศ Public adminis- tration & Defence	การศึกษา Education	ด้านสุขภาพและ สังคมสงเคราะห์ Health & Social work	บริการ ชุมชนสังคม & Social with employed persons	ลูกจ้างในครัว- เรือนส่วนบุคคล Private households	องค์กร ระหว่างประเทศ Extra-territorial organizations	ไม่ทราบ Unknown		
ยอดรวม	87.3	166.8	269.8	225.6	140.5	140.8	50.7	-	8.6	TOTAL	
ต่ำกว่า 1,501 บาท	-	1.4	0.2	-	0.5	4.2	2.2	-	-	Less than 1,501 Baht	
1,501 - 2,500 บาท	-	0.6	3.3	1.7	1.7	6.9	4.8	-	-	1,501 - 2,500 Baht	
2,501 - 3,500 บาท	0.8	5.0	0.9	3.5	3.4	10.6	10.9	-	-	2,501 - 3,500 Baht	
3,501 - 4,500 บาท	2.4	8.2	10.5	6.3	5.3	22.9	9.6	-	-	3,501 - 4,500 Baht	
4,501 - 5,500 บาท	1.9	23.5	22.1	13.5	11.6	32.9	7.9	-	1.0	4,501 - 5,500 Baht	
5,501 - 6,500 บาท	5.0	31.4	24.3	9.5	18.1	20.6	3.9	-	0.6	5,501 - 6,500 Baht	
6,501 - 7,500 บาท	4.2	15.9	16.6	11.7	13.5	10.8	1.8	-	0.3	6,501 - 7,500 Baht	
7,501 - 10,000 บาท	15.3	38.9	58.6	44.2	23.1	17.4	8.1	-	3.1	7,501 - 10,000 Baht	
10,001 - 15,000 บาท	17.2	16.7	48.5	35.2	26.9	9.3	1.3	-	1.5	10,001 - 15,000 Baht	
15,001 - 20,000 บาท	11.5	9.5	32.8	19.1	18.7	2.3	-	-	0.5	15,001 - 20,000 Baht	
20,001 - 30,000 บาท	14.1	8.3	33.7	44.8	14.7	2.3	-	-	-	20,001 - 30,000 Baht	
มากกว่า 30,000 บาท	14.1	7.5	14.8	34.0	3.0	0.4	-	-	-	More than 30,000 Baht	
ไม่ทราบ	0.8	-	3.7	2.2	0.2	0.2	0.1	-	1.6	Unknown	

ตารางที่ 18 จำนวนลูกจ้างจำแนกตามอุตสาหกรรม ระดับของรายได้ และเพศ ภาคกลาง
TABLE 18 EMPLOYEE BY INDUSTRY, INCOME CLASS AND SEX, CENTRAL REGION

หน่วยเป็นพัน : In Thousands

ไตรมาสที่ 1/2552 : Quarter 1/2009

ระดับของรายได้	อุตสาหกรรม Industry											รวม	INCOME CLASS
	เกษตรกรรม	การประมง	เหมืองแร่ เหมืองหิน	การผลิต	ไฟฟ้า ก๊าซ และประปา	อุตสาหกรรม	การก่อสร้าง	การขายส่ง การขายปลีก	โรงแรม และภัตตาคาร	การขนส่ง	การขนส่ง		
	Agriculture	Fishing	Mining & Quarrying	Manufacturing	Electric, Gas & Water supply	Construction	Wholesale & Retail trade	Hotels & Restaurants	Transport	Communication	Total		
ชาย	327.4	35.6	10.9	1,052.8	26.1	376.6	288.9	69.5	144.4		2,825.9	MALE	
ต่ำกว่า 1,501 บาท	11.9	1.0	-	5.6	-	2.1	1.7	0.1	0.8		28.3	Less than 1,501 Baht	
1,501 - 2,500 บาท	30.9	1.6	0.4	10.5	-	12.5	3.7	2.3	2.3		70.3	1,501 - 2,500 Baht	
2,501 - 3,500 บาท	80.5	4.7	0.7	14.9	0.6	18.3	8.7	7.8	5.9		151.5	2,501 - 3,500 Baht	
3,501 - 4,500 บาท	103.1	8.4	1.8	116.8	1.0	54.3	33.1	10.3	13.1		366.8	3,501 - 4,500 Baht	
4,501 - 5,500 บาท	47.5	6.6	2.0	242.3	2.1	84.3	56.8	7.2	20.1		521.4	4,501 - 5,500 Baht	
5,501 - 6,500 บาท	19.2	5.8	2.5	161.5	1.5	80.3	65.0	16.3	12.4		420.1	5,501 - 6,500 Baht	
6,501 - 7,500 บาท	9.5	2.5	0.5	125.3	2.4	28.0	26.3	6.3	8.0		243.7	6,501 - 7,500 Baht	
7,501 - 10,000 บาท	10.6	2.8	1.6	192.3	4.6	48.5	59.0	11.4	37.4		454.7	7,501 - 10,000 Baht	
10,001 - 15,000 บาท	10.0	1.9	0.5	95.6	0.8	24.9	20.7	3.6	21.0		258.2	10,001 - 15,000 Baht	
15,001 - 20,000 บาท	2.2	0.4	0.6	44.4	2.0	9.0	5.6	1.1	8.0		113.4	15,001 - 20,000 Baht	
20,001 - 30,000 บาท	0.9	-	-	23.3	7.4	11.9	5.2	1.3	6.8		111.6	20,001 - 30,000 Baht	
มากกว่า 30,000 บาท	0.3	-	0.5	16.7	3.3	2.3	1.6	1.5	8.4		74.3	More than 30,000 Baht	
ไม่ทราบ	0.9	-	-	3.8	0.6	0.2	1.7	0.4	0.2		11.6	Unknown	
หญิง	231.8	12.3	3.5	1,047.4	7.3	81.5	200.4	122.8	39.6		2,343.0	FEMALE	
ต่ำกว่า 1,501 บาท	13.6	1.4	0.2	16.8	-	0.5	3.4	4.0	-		43.2	Less than 1,501 Baht	
1,501 - 2,500 บาท	34.1	2.1	-	23.0	-	1.9	8.0	6.7	0.3		89.0	1,501 - 2,500 Baht	
2,501 - 3,500 บาท	68.4	1.8	0.5	41.6	0.4	3.9	13.2	18.6	0.2		174.3	2,501 - 3,500 Baht	
3,501 - 4,500 บาท	71.4	2.3	1.3	189.3	0.5	19.6	24.5	22.7	1.9		373.5	3,501 - 4,500 Baht	
4,501 - 5,500 บาท	25.2	0.5	1.1	316.2	0.8	25.8	33.1	22.0	3.9		490.1	4,501 - 5,500 Baht	
5,501 - 6,500 บาท	8.6	3.9	0.0	143.9	1.2	10.4	32.6	21.4	3.6		283.4	5,501 - 6,500 Baht	
6,501 - 7,500 บาท	3.0	0.1	0.0	98.1	0.1	5.5	21.8	8.0	4.8		181.3	6,501 - 7,500 Baht	
7,501 - 10,000 บาท	3.2	0.1	-	120.3	1.0	5.2	39.5	11.8	7.4		310.5	7,501 - 10,000 Baht	
10,001 - 15,000 บาท	1.4	-	0.3	58.3	0.4	7.0	12.8	2.7	6.2		166.1	10,001 - 15,000 Baht	
15,001 - 20,000 บาท	0.4	-	-	15.6	0.5	1.2	3.5	2.0	5.9		83.1	15,001 - 20,000 Baht	
20,001 - 30,000 บาท	0.8	-	0.1	14.0	0.7	0.1	5.3	1.8	3.5		89.3	20,001 - 30,000 Baht	
มากกว่า 30,000 บาท	-	-	-	9.3	1.7	0.5	2.2	0.4	2.1		50.2	More than 30,000 Baht	
ไม่ทราบ	1.9	0.1	-	1.0	-	0.1	0.5	0.7	-		9.1	Unknown	

ตารางที่ 18 จำนวนลูกจ้าง จำนวนตามอุตสาหกรรม ระดับของรายได้ และเพศ ภาคกลาง (ต่อ)

TABLE 18 EMPLOYEE BY INDUSTRY, INCOME CLASS AND SEX, CENTRAL REGION (Contd.)

ไตรมาสที่ 1/2552 : Quarter 1/2009

หน่วยเป็นพัน : In Thousands

ระดับของรายได้	อุตสาหกรรม (ต่อ) Industry (Contd.)											ไม่ทราบ	INCOME CLASS
	สื่อกลางทางการเงิน	อสังหาริมทรัพย์และการให้เช่า	บริหารราชการและป้องกันประเทศ	การศึกษาศึกษา	ด้านสุขภาพและสังคมสงเคราะห์	บริการชุมชนสังคม	ลูกจ้างในครัวเรือนส่วนบุคคล	องค์กรระหว่างประเทศ	องค์กร	ไม่ทราบ	ไม่ทราบ		
Financial intermediation	Real estate & Renting	Public administration & Defence	Education	Health & Social work	Other community & Social	Private households with employed persons	Extra-territorial organizations	Unknown	Unknown	Unknown	Unknown	Unknown	
ชาย	34.2	102.2	166.9	75.4	31.9	71.0	8.3	3.8	MALE				
ต่ำกว่า 1,501 บาท	-	1.4	0.2	-	0.1	3.1	0.4	-	Less than 1,501 Baht				
1,501 - 2,500 บาท	-	0.6	1.6	0.7	-	2.7	0.6	-	1,501 - 2,500 Baht				
2,501 - 3,500 บาท	-	2.3	0.4	0.4	0.2	4.4	1.8	-	2,501 - 3,500 Baht				
3,501 - 4,500 บาท	0.7	1.8	8.4	0.3	1.0	12.0	0.7	-	3,501 - 4,500 Baht				
4,501 - 5,500 บาท	0.7	9.6	18.3	4.8	3.3	14.2	1.6	-	4,501 - 5,500 Baht				
5,501 - 6,500 บาท	2.2	21.0	14.6	1.4	3.6	11.4	1.0	0.5	5,501 - 6,500 Baht				
6,501 - 7,500 บาท	1.2	11.9	8.1	3.8	3.3	5.8	0.4	0.3	6,501 - 7,500 Baht				
7,501 - 10,000 บาท	5.3	25.5	27.1	13.8	4.7	8.0	0.5	1.8	7,501 - 10,000 Baht				
10,001 - 15,000 บาท	5.5	9.7	34.1	12.4	10.1	6.0	1.2	0.4	10,001 - 15,000 Baht				
15,001 - 20,000 บาท	5.4	6.3	19.7	4.9	2.7	1.1	-	0.2	15,001 - 20,000 Baht				
20,001 - 30,000 บาท	7.6	5.7	21.6	16.6	1.4	1.9	-	-	20,001 - 30,000 Baht				
มากกว่า 30,000 บาท	5.5	6.5	11.0	15.1	1.3	0.4	-	-	More than 30,000 Baht				
ไม่ทราบ	0.2	-	1.9	1.2	0.1	0.1	-	0.6	Unknown				
หญิง	53.1	64.6	102.9	150.2	108.7	69.8	42.4	4.8	FEMALE				
ต่ำกว่า 1,501 บาท	-	-	-	-	0.4	1.1	1.8	-	Less than 1,501 Baht				
1,501 - 2,500 บาท	-	-	1.7	1.0	1.7	4.2	4.2	-	1,501 - 2,500 Baht				
2,501 - 3,500 บาท	0.8	2.7	0.5	3.1	3.1	6.3	9.2	-	2,501 - 3,500 Baht				
3,501 - 4,500 บาท	1.7	6.4	2.1	6.0	4.2	10.9	8.9	-	3,501 - 4,500 Baht				
4,501 - 5,500 บาท	1.2	13.9	3.8	8.6	8.2	18.8	6.3	1.0	4,501 - 5,500 Baht				
5,501 - 6,500 บาท	2.9	10.4	9.7	8.1	14.5	9.3	2.9	0.1	5,501 - 6,500 Baht				
6,501 - 7,500 บาท	3.0	3.9	8.5	7.9	10.2	5.0	1.4	-	6,501 - 7,500 Baht				
7,501 - 10,000 บาท	10.1	13.4	31.4	30.4	18.4	9.4	7.6	1.3	7,501 - 10,000 Baht				
10,001 - 15,000 บาท	11.7	7.0	14.4	22.8	16.9	3.3	0.0	1.1	10,001 - 15,000 Baht				
15,001 - 20,000 บาท	6.1	3.2	13.1	14.2	16.0	1.2	-	0.3	15,001 - 20,000 Baht				
20,001 - 30,000 บาท	6.5	2.6	12.1	28.2	13.3	0.4	-	-	20,001 - 30,000 Baht				
มากกว่า 30,000 บาท	8.7	1.0	3.8	18.9	1.7	-	-	-	More than 30,000 Baht				
ไม่ทราบ	0.6	-	1.9	1.0	0.1	0.1	0.1	1.0	Unknown				

ภาคเหนือ
Northern Region

ตารางสถิติ ภาคเหนือ

- ตารางที่ 1 จำนวนประชากร จำแนกตามกลุ่มอายุ สถานภาพแรงงาน
- ตารางที่ 2 จำนวนประชากรอายุ 15 ปีขึ้นไป จำแนกตามสถานภาพสมรส สถานภาพแรงงาน
- ตารางที่ 3 จำนวนประชากรอายุ 15 ปีขึ้นไป จำแนกตามระดับการศึกษาที่สำเร็จ สถานภาพแรงงาน
- ตารางที่ 4 ผู้มีงานทำ จำแนกตามระดับการศึกษาที่สำเร็จ อาชีพ
- ตารางที่ 5 ผู้มีงานทำ จำแนกตามระดับการศึกษาที่สำเร็จ อุตสาหกรรม
- ตารางที่ 6 ผู้มีงานทำ จำแนกตามสถานภาพการทำงาน อาชีพ
- ตารางที่ 7 ผู้มีงานทำ จำแนกตามสถานภาพการทำงาน อุตสาหกรรม
- ตารางที่ 8 ผู้มีงานทำ จำแนกตามอาชีพ จำนวนชั่วโมงทำงานต่อสัปดาห์ การมีเวลาเหลือพอที่จะทำงานเพิ่มขึ้น
- ตารางที่ 9 ผู้มีงานทำ จำแนกตามอุตสาหกรรม จำนวนชั่วโมงทำงานต่อสัปดาห์ การมีเวลาเหลือพอที่จะทำงานเพิ่มขึ้น
- ตารางที่ 10 ผู้มีงานทำ จำแนกตามสถานภาพการทำงาน จำนวนชั่วโมงทำงานต่อสัปดาห์ การมีเวลาเหลือพอที่จะทำงานเพิ่มขึ้น
- ตารางที่ 11 ผู้มีงานทำ จำแนกตามกลุ่มอายุ ชั่วโมงการทำงานต่อสัปดาห์ การมีเวลาเหลือพอที่จะทำงานเพิ่มขึ้น
- ตารางที่ 12 จำนวนผู้ว่างงาน ที่หางานทำ จำแนกตามระยะเวลาที่หางานทำ ระดับการศึกษาที่สำเร็จ
- ตารางที่ 13 จำนวนผู้ว่างงาน ที่เคยทำงานมาก่อน จำแนกอาชีพที่ทำครั้งสุดท้าย อุตสาหกรรมที่ทำครั้งสุดท้าย
- ตารางที่ 14 ลูกจ้าง จำแนกตามค่าจ้างเฉลี่ย ผลประโยชน์อื่นๆ ที่ได้รับ อุตสาหกรรม
- ตารางที่ 15 ลูกจ้างเอกชน จำแนกตามค่าจ้างเฉลี่ย ผลประโยชน์อื่นๆ ที่ได้รับ อุตสาหกรรม
- ตารางที่ 16 ลูกจ้างรัฐบาล จำแนกตามค่าจ้างเฉลี่ย ผลประโยชน์อื่นๆ ที่ได้รับ อุตสาหกรรม
- ตารางที่ 17 ลูกจ้าง จำแนกตาม อาชีพ ระดับของรายได้
- ตารางที่ 18 ลูกจ้าง จำแนกตาม อุตสาหกรรม ระดับของรายได้

ตารางที่ 1 จำนวนประชากร จำแนกตามกลุ่มอายุ สถานภาพแรงงาน และเพศ ภาคเหนือ

TABLE 1 POPULATION BY AGE GROUP, LABOR FORCE STATUS AND SEX, NORTHERN REGION

ไตรมาสที่ 1/2552 : Quarter 1/2009

หน่วยเป็นพัน : In Thousands

สถานภาพแรงงาน	รวม						LABOR FORCE STATUS			
	< 15	15-19	20-24	25-29	30-34	35-39	40-49	50-59	>= 60	TOTAL
ยอดรวม	2,311.9	969.0	952.9	910.3	847.4	902.6	2,053.5	1,609.2	1,554.6	TOTAL
กำลังแรงงานรวม	-	207.5	672.4	783.6	760.7	820.4	1,855.8	1,331.4	590.8	Total Labor Force
1. กำลังแรงงานปัจจุบัน	-	206.5	666.4	781.7	759.9	819.6	1,847.7	1,325.2	586.8	1. Current labor force
1.1 ผู้มีงานทำ	-	194.9	632.2	756.0	750.8	808.3	1,832.4	1,312.2	583.2	1.1 Employed
- ทำงาน	-	193.1	628.0	747.9	738.1	797.2	1,802.3	1,286.3	566.7	- At work
- ไม่ทำงานแต่มีงานประจำ	-	1.8	4.2	8.1	12.7	11.1	30.1	25.9	16.6	- With job but not at work
1.2 ผู้ว่างงาน	-	11.6	34.3	25.7	9.1	11.3	15.3	13.0	3.5	1.2 Unemployed
- หางานทำ	-	2.6	10.6	3.3	0.2	1.1	1.6	0.2	0.0	- Looking for work
- ไม่ทำงานทำ/พร้อมที่จะทำงาน	-	9.1	23.6	22.4	8.8	10.2	13.7	12.9	3.5	- Not looking/available for work
2. กำลังแรงงานที่รอฤดูกาล	-	1.0	5.9	1.9	0.8	0.8	8.1	6.2	4.0	2. Seasonally inactive labor force
ผู้ไม่อยู่ในกำลังแรงงาน	-	761.5	280.5	126.8	86.7	82.2	197.7	277.8	963.8	Persons not in Labor Force
1. ทำงานบ้าน	-	46.6	89.1	88.2	60.4	59.0	142.0	175.7	167.1	1. Household work
2. เรียนหนังสือ	-	690.1	138.6	5.8	0.3	0.1	0.7	-	-	2. Studies
3. ยังเด็ก ขรา/ไม่สามารถทำงานได้	-	9.5	20.9	22.7	19.5	15.1	45.4	65.7	753.4	3. Too young/old/incapable of work
4. อื่น ๆ	-	15.3	32.0	10.0	6.5	8.0	9.5	36.4	43.3	4. Others
ผู้มียุติต่ำกว่า 15 ปี	2,311.9	-	-	-	-	-	-	-	-	Persons under 15 years of age

ตารางที่ 1 จำนวนประชากร จำแนกตามกลุ่มอายุ สถานภาพแรงงาน และเพศ ภาคเหนือ

Table 1 POPULATION BY AGE GROUP, LABOR FORCE STATUS AND SEX, NORTHERN REGION

ไตรมาสที่ 1/2552 : Quarter 1/2009

หน่วยนับพัน : In Thousands

สถานภาพแรงงาน	กลุ่มอายุ Age Group										LABOR FORCE STATUS	
	รวม Total	<15	15-19	20-24	25-29	30-34	35-39	40-49	50-59	>=60	MALE	
ชาย	5,983.1	1,183.0	498.2	491.8	467.2	428.4	439.8	992.2	778.9	703.6	Total Labor Force	
กำลังแรงงานรวม	3,792.0	-	134.3	371.8	434.9	408.3	425.1	959.9	718.0	339.7	1. Current labor force	
1. กำลังแรงงานเบื้องต้น	3,777.7	-	134.1	365.9	433.7	407.5	424.7	957.3	716.9	337.6	1.1 Employed	
1.1 ผู้มีงานทำ	3,712.1	-	128.9	348.4	420.4	402.6	418.2	948.7	710.1	334.9	- At work	
- ทำงาน	3,640.3	-	127.7	346.5	415.8	396.2	412.2	926.3	693.8	321.9	- With job but not at work	
- ไม่ทำงานเต็มวันประจำ	71.8	-	1.2	1.9	4.7	6.4	5.9	22.4	16.4	13.0	1.2 Unemployed	
1.2 ผู้ว่างงาน	65.6	-	5.2	17.5	13.3	5.0	6.5	8.6	6.8	2.7	- Looking for work	
- หางานทำ	10.1	-	1.5	5.1	1.5	0.2	0.3	1.4	0.1	-	- Not looking/available for work	
- ไม่หางานทำ/พร้อมที่จะทำงาน	55.4	-	3.6	12.3	11.9	4.7	6.2	7.2	6.7	2.7	2. Seasonally inactive labor force	
2. กำลังแรงงานที่รอฤดูกาล	14.3	-	0.2	5.9	1.2	0.8	0.4	2.6	1.1	2.1	Persons not in Labor Force	
ผู้ไม่อยู่ในกำลังแรงงาน	1,008.1	-	363.9	120.0	32.3	20.1	14.7	32.3	60.9	363.9	1. Household work	
1. ทำงานบ้าน	39.6	-	3.4	4.2	0.6	1.4	3.4	2.8	11.5	12.4	2. Studies	
2. เรียนหนังสือ	432.0	-	347.8	78.5	5.6	0.1	-	-	-	-	3. Too young/old/incapable of work	
3. ยังเด็ก หรือ/ไม่สามารถทำงานได้	442.9	-	4.5	15.4	20.7	15.5	10.0	23.6	29.2	324.0	4. Others	
4. อื่น ๆ	93.5	-	8.3	21.9	5.4	3.0	1.3	5.8	20.2	27.5	Persons under 15 years of age	
ผู้มีอายุต่ำกว่า 15 ปี	1,183.0	1,183.0	-	-	-	-	-	-	-	-	FEMALE	
กำลังแรงงานรวม	6,128.3	1,128.9	470.8	461.1	443.1	419.0	462.8	1,061.3	830.3	851.0	Total Labor Force	
1. กำลังแรงงานเบื้องต้น	3,230.5	-	73.2	300.5	348.6	352.3	395.3	895.9	613.4	251.1	1. Current labor force	
1.1 ผู้มีงานทำ	3,216.0	-	72.4	300.5	348.0	352.3	394.9	890.4	608.3	249.2	1.1 Employed	
- ทำงาน	3,157.8	-	65.9	283.7	335.6	348.3	390.1	883.7	602.1	248.4	- At work	
- ไม่ทำงานเต็มวันประจำ	3,119.2	-	65.4	281.5	332.2	341.9	385.0	875.9	592.5	244.8	- With job but not at work	
1.2 ผู้ว่างงาน	38.6	-	0.6	2.2	3.4	6.3	5.2	7.8	9.6	3.6	1.2 Unemployed	
- หางานทำ	58.3	-	6.5	16.8	12.4	4.1	4.8	6.7	6.3	0.8	- Looking for work	
- ไม่หางานทำ/พร้อมที่จะทำงาน	9.5	-	1.1	5.5	1.9	-	0.7	0.2	0.1	0.0	- Not looking/available for work	
2. กำลังแรงงานที่รอฤดูกาล	14.5	-	0.8	-	0.7	-	0.4	5.6	5.1	1.9	2. Seasonally inactive labor force	
ผู้ไม่อยู่ในกำลังแรงงาน	1,768.9	-	397.6	160.6	94.5	66.7	67.5	165.4	216.8	599.9	Persons not in Labor Force	
1. ทำงานบ้าน	788.4	-	43.2	85.0	87.7	58.9	55.6	139.2	164.2	154.6	1. Household work	
2. เรียนหนังสือ	403.7	-	342.3	60.1	0.3	0.2	0.1	0.7	-	-	2. Studies	
3. ยังเด็ก หรือ/ไม่สามารถทำงานได้	509.3	-	5.1	5.4	2.0	4.0	5.1	21.8	36.5	429.5	3. Too young/old/incapable of work	
4. อื่น ๆ	67.6	-	7.0	10.1	4.6	3.5	6.7	3.7	16.2	15.8	4. Others	
ผู้มีอายุต่ำกว่า 15 ปี	1,128.9	1,128.9	-	-	-	-	-	-	-	-	Persons under 15 years of age	

ตารางที่ 2 จำนวนประชากรอายุ 15 ปีขึ้นไป จำแนกตามสถานภาพสมรส สถานภาพแรงงาน และเพศ ภาคเหนือ

TABLE 2 POPULATION 15 YEARS AND OVER BY MARITAL STATUS, LABOR FORCE STATUS AND SEX , NORTHERN REGION

ไตรมาสที่ 1/2552 : Quarter 1/2009

หน่วยเป็นพัน : In Thousands

สถานภาพแรงงาน	รวม	เคยสมรส Ever-Married				LABOR FORCE STATUS		
		โสด Single	สมรส Married	หม้าย Widowed	หย่า Divorced	แยกกันอยู่ Separated	ไม่ทราบ Unknown	
ยอดรวม	9,799.5	2,284.1	6,416.9	745.5	168.0	184.5	0.5	TOTAL
กำลังแรงงานรวม	7,022.5	1,244.8	5,202.3	285.9	137.2	152.1	0.2	Total Labor Force
1. กำลังแรงงานปัจจุบัน	6,993.7	1,235.4	5,185.2	284.3	136.7	152.0	0.2	1. Current labor force
1.1 ผู้มีงานทำ	6,869.9	1,182.4	5,120.7	282.0	135.5	149.1	0.2	1.1 Employed
- ทำงาน	6,759.5	1,172.6	5,037.2	271.6	131.0	146.8	0.2	- At work
- ไม่ทำงานแต่มีงานประจำ	110.4	9.9	83.5	10.4	4.5	2.2	-	- With job but not at work
1.2 ผู้ว่างงาน	123.8	52.9	64.5	2.4	1.1	2.9	-	1.2 Unemployed
- หางานทำ	19.6	14.0	5.0	0.2	0.3	0.1	-	- Looking for work
- ไม่หางานทำ/พร้อมที่จะทำงาน	104.2	38.9	59.5	2.2	0.9	2.8	-	- Not looking/available for work
2. กำลังแรงงานที่รอฤดูกาล	28.8	9.5	17.2	1.5	0.5	0.1	-	2. Seasonally inactive labor force
ผู้ไม่อยู่ในกำลังแรงงาน	2,777.0	1,039.2	1,214.6	459.6	30.8	32.4	0.3	Persons not in Labor Force
1. ทำงานบ้าน	828.1	57.5	671.8	73.8	11.7	13.2	-	1. Household work
2. เรียนหนังสือ	835.6	809.4	26.0	0.1	0.1	-	-	2. Studies
3. ชังเด็ก ขรา/ไม่สามารถทำงานได้	952.2	118.1	427.1	375.3	15.0	16.3	0.3	3. Too young/old/incapable of work
4. อื่น ๆ	161.1	54.2	89.7	10.3	4.0	2.9	-	4. Others

ตารางที่ 2 จำนวนประชากรอายุ 15 ปีขึ้นไป จำแนกตามสถานภาพสมรส สถานภาพแรงงาน และเพศ ภาคเหนือ

TABLE 2 POPULATION 15 YEARS AND OVER BY MARITAL STATUS, LABOR FORCE STATUS AND SEX, NORTHERN REGION

ไตรมาสที่ 1/2552 : Quarter 1/2009

หน่วยเป็นพัน : In Thousands

สถานภาพแรงงาน	รวม Total	เคยสมรส Ever-Married				แยกกันอยู่ Separated	ไม่ทราบ Unknown	LABOR FORCE STATUS
		โสด Single	สมรส Married	หม้าย Widowed	หย่า Divorced			
ชาย	4,800.0	1,369.8	3,111.9	169.0	68.2	80.8	0.4	MALE
กำลังแรงงานรวม	3,792.0	813.7	2,782.0	66.1	58.1	72.1	0.1	Total Labor Force
1. กำลังแรงงานปัจจุบัน	3,777.7	805.1	2,777.5	65.4	57.5	72.1	0.1	1. Current labor force
1.1 ผู้มีงานทำ	3,712.1	773.9	2,745.2	65.0	57.3	70.7	0.1	1.1 Employed
- ทำงาน	3,640.3	767.1	2,688.7	61.1	54.6	68.8	0.1	- At work
- ไม่ทำงานแต่มีงานประจำ	71.8	6.8	56.5	3.8	2.7	1.9	-	- With job but not at work
1.2 ผู้ว่างงาน	65.6	31.2	32.3	0.4	0.3	1.4	-	1.2 Unemployed
- หางานทำ	10.1	7.8	2.1	-	0.3	0.1	-	- Looking for work
- ไม่หางานทำพร้อมที่จะทำงาน	55.4	23.4	30.2	0.4	0.0	1.3	-	- Not looking/available for work
2. กำลังแรงงานที่รอฤดูกาล	14.3	8.5	4.6	0.7	0.5	-	-	2. Seasonally inactive labor force
ผู้ไม่อยู่ในกำลังแรงงาน	1,008.1	556.1	329.9	102.9	10.1	8.7	0.3	Persons not in Labor Force
1. ทำงานบ้าน	39.6	12.2	20.5	5.7	0.8	0.5	-	1. Household work
2. เรียนหนังสือ	432.0	420.3	11.7	-	-	-	-	2. Studies
3. ซิงตึก ซรา/ไม่สามารถทำงานได้	442.9	82.7	251.4	92.4	8.3	7.9	0.3	3. Too young/old/incapable of work
4. อื่น ๆ	93.5	40.9	46.3	4.8	1.1	0.4	-	4. Others
หญิง	4,999.4	914.3	3,305.0	576.5	99.8	103.7	0.1	FEMALE
กำลังแรงงานรวม	3,230.5	431.2	2,420.3	219.8	79.1	80.0	0.1	Total Labor Force
1. กำลังแรงงานปัจจุบัน	3,216.0	430.2	2,407.7	219.0	79.1	79.9	0.1	1. Current labor force
1.1 ผู้มีงานทำ	3,157.8	408.5	2,375.5	217.0	78.3	78.4	0.1	1.1 Employed
- ทำงาน	3,119.2	405.5	2,348.5	210.5	76.4	78.1	0.1	- At work
- ไม่ทำงานแต่มีงานประจำ	38.6	3.0	26.9	6.5	1.8	0.3	-	- With job but not at work
1.2 ผู้ว่างงาน	58.3	21.8	32.2	1.9	0.9	1.6	-	1.2 Unemployed
- หางานทำ	9.5	6.3	3.0	0.2	-	0.0	-	- Looking for work
- ไม่หางานทำพร้อมที่จะทำงาน	48.8	15.5	29.2	1.7	0.9	1.5	-	- Not looking/available for work
2. กำลังแรงงานที่รอฤดูกาล	14.5	0.9	12.6	0.9	-	0.1	-	2. Seasonally inactive labor force
ผู้ไม่อยู่ในกำลังแรงงาน	1,768.9	483.2	884.7	356.7	20.7	23.7	-	Persons not in Labor Force
1. ทำงานบ้าน	788.4	45.4	651.2	68.1	11.0	12.8	-	1. Household work
2. เรียนหนังสือ	403.7	389.1	14.3	0.1	0.1	-	-	2. Studies
3. ซิงตึก ซรา/ไม่สามารถทำงานได้	509.3	35.4	175.8	283.0	6.7	8.4	-	3. Too young/old/incapable of work
4. อื่น ๆ	67.6	13.2	43.5	5.5	2.9	2.5	-	4. Others

ตารางที่ 3 จำนวนประชากรอายุ 15 ปีขึ้นไป จำแนกตามระดับการศึกษาที่สำเร็จ สถานภาพแรงงาน และเพศ ภาคเหนือ

TABLE 3 POPULATION 15 YEARS AND OVER BY LEVEL OF EDUCATIONAL ATTAINMENT, LABOR FORCE STATUS AND SEX , NORTHERN REGION

ไตรมาสที่ 1/2552 : Quarter 1/2009

หน่วยเป็นพัน : In Thousands

สถานภาพแรงงาน	รวม	ไม่มี การศึกษา	ต่ำกว่า ประถมศึกษา Less than Elementary	ต่ำกว่า ประถมศึกษา Less than Elementary	ประถมศึกษา Elementary	รวม ศึกษา ศึกษา	มัธยมศึกษาตอนปลาย						อื่นๆ Others	ไม่ทราบ Unknown	LABOR FORCE STATUS
							Upper Secondary Level			Higher Level					
							None	Elementary	Secondary	General/ Academic	Vocational	Teacher Training			
ยอดรวม	9,799.5	789.7	3,535.1	1,712.3	1,641.5	823.5	286.8	3.4	475.0	323.4	188.6	18.2	1.9	TOTAL	
กำลังแรงงานรวม	7,022.5	413.9	2,578.1	1,349.0	978.0	647.6	176.5	1.2	435.9	268.4	156.4	15.8	1.9	Total Labor Force	
1. กำลังแรงงานปัจจุบัน	6,993.7	410.1	2,566.8	1,339.7	975.3	646.0	176.4	1.2	435.9	268.4	156.4	15.8	1.9	I. Current labor force	
1.1 ผู้จ้างทำ	6,869.9	405.1	2,538.3	1,325.0	950.4	620.4	170.6	1.2	421.7	263.6	156.1	15.8	1.9	1.1 Employed	
- ทำงาน	6,759.5	398.9	2,483.7	1,308.9	939.7	608.6	168.7	1.2	419.9	259.7	152.6	15.8	1.9	- At work	
- ไม่ทำงานแต่มีงานประจำ	110.4	6.1	54.6	16.1	10.7	11.8	1.9	-	1.8	3.9	3.5	-	-	- With job but not at work	
1.2 ผู้ว่างงาน	123.8	5.1	28.5	14.6	24.9	25.6	5.8	-	14.2	4.8	0.3	-	-	1.2 Unemployed	
- หางานทำ	19.6	0.1	0.8	2.1	7.3	1.4	0.5	-	6.7	0.8	0.1	-	-	- Looking for work	
- ไม่หางานทำพร้อมที่จะทำงาน	104.2	5.0	27.7	12.6	17.6	24.2	5.3	-	7.5	4.1	0.2	-	-	- Not looking/available for work	
2. กำลังแรงงานที่รอฤดูกาล	28.8	3.8	11.3	9.3	2.8	1.6	0.0	-	-	-	-	-	-	2. Seasonally inactive labor force	
ผู้ไม่อยู่ในกำลังแรงงาน	2,777.0	375.8	957.0	363.3	663.5	176.0	110.3	2.2	39.1	55.0	32.2	2.4	-	Persons not in Labor Force	
1. ทำงานบ้าน	828.1	89.3	358.7	127.2	125.0	63.5	19.1	0.2	18.1	19.4	5.1	2.4	-	1. Household work	
2. เรียนหนังสือ	835.6	-	0.3	176.8	476.9	89.5	70.4	0.0	2.8	19.0	0.2	-	-	2. Studies	
3. อังคีกรหาไม่สามารถทำงานได้	952.2	279.4	567.9	42.2	31.0	14.2	8.4	0.4	4.6	1.3	2.9	-	-	3. Too young/old/incapable of work	
4. อื่นๆ	161.1	7.1	30.1	17.2	30.6	8.9	12.5	1.6	13.7	15.3	24.0	-	-	4. Others	

1/ รวมอาชีพระยะสั้น 1/ Including Short Course Vocational

ตารางที่ 3 จำนวนประชากรอายุ 15 ปีขึ้นไป จำแนกตามระดับการศึกษาที่สำเร็จ สถานภาพแรงงาน เพศ ภาคเหนือ

TABLE 3 POPULATION 15 YEARS AND OVER BY LEVEL OF EDUCATIONAL ATTAINMENT, LABOR FORCE STATUS, SEX, NORTHERN REGION

ไตรมาสที่ 1/2552 : Quarter 1/2009

หน่วยเป็นพัน : In Thousands

สถานภาพแรงงาน	รวม	ไม่มีการศึกษา	ต่ำกว่าประถมศึกษา	ประถมศึกษา	มัธยมศึกษาตอนปลาย						อื่นๆ	ไม่ทราบ	LABOR FORCE STATUS	
					Upper Secondary Level			Higher Level						
					None	Elementary	Elementary	Lower Secondary	General Academic	Vocational				Teacher Training
ชาย	4,800.0	291.3	1,628.7	908.5	878.3	444.7	181.2	1.5	216.4	167.0	71.6	9.1	1.8	MALE
กำลังแรงงานรวม	3,792.0	189.9	1,322.0	761.2	597.8	383.4	122.1	0.5	205.6	143.2	55.4	9.1	1.8	Total Labor Force
1. กำลังแรงงานปัจจุบัน	3,777.7	188.1	1,318.4	754.4	596.5	382.8	122.0	0.5	205.6	143.2	55.4	9.1	1.8	1. Current labor force
1.1 ผู้จ้างทำ	3,712.1	185.8	1,301.6	744.2	582.7	368.8	119.9	0.5	201.8	141.0	55.1	9.1	1.8	1.1 Employed
- ที่งาน	3,640.3	182.3	1,263.1	734.4	575.8	361.6	118.5	0.5	201.3	137.6	54.3	9.1	1.8	- At work
- ไม่ทำงานแต่มีงานประจำ	71.8	3.4	38.5	9.8	6.9	7.2	1.4	-	0.5	3.3	0.8	-	-	- With job but not at work
1.2 ผู้ว่างงาน	65.6	2.3	16.7	10.2	13.8	14.0	2.2	-	3.8	2.3	0.2	-	-	1.2 Unemployed
- หางานทำ	10.1	0.1	0.1	1.8	4.1	1.1	0.1	-	2.4	0.5	-	-	-	- Looking for work
- ไม่ทำงานทำพร้อมที่จะทำงาน	55.4	2.3	16.7	8.4	9.7	13.0	2.1	-	1.4	1.8	0.2	-	-	- Not looking/available for work
2. กำลังแรงงานที่รอฤดูกาล	14.3	1.8	3.7	6.8	1.4	0.6	0.0	-	-	-	-	-	-	2. Seasonally inactive labor force
ผู้ไม่อยู่ในกำลังแรงงาน	1,008.1	101.4	306.7	147.4	280.5	61.3	59.2	0.9	10.8	23.7	16.2	-	-	Persons not in Labor Force
1. ที่งานบ้าน	39.6	3.0	20.0	5.5	4.6	4.1	1.3	-	0.5	0.4	0.4	-	-	1. Household work
2. เรียนหนังสือ	432.0	-	0.3	102.2	232.1	44.4	41.5	-	0.5	11.0	-	-	-	2. Studies
3. ชัยศึก หรือ ไม่สามารถทำงานได้	442.9	95.0	270.6	28.2	26.6	8.5	8.0	0.3	2.5	1.3	2.0	-	-	3. Too young/old/incapable of work
4. อื่น ๆ	93.5	3.4	15.8	11.5	17.2	4.4	8.4	0.6	7.3	11.1	13.8	-	-	4. Others
หญิง	4,999.4	498.5	1,906.4	803.7	763.2	378.8	105.6	2.0	258.6	156.5	117.0	9.1	0.1	FEMALE
กำลังแรงงานรวม	3,230.5	224.0	1,256.1	587.8	380.2	264.2	54.4	0.6	230.3	125.2	101.0	6.6	0.1	Total Labor Force
1. กำลังแรงงานปัจจุบัน	3,216.0	222.0	1,248.4	585.3	378.8	263.2	54.4	0.6	230.3	125.2	101.0	6.6	0.1	1. Current labor force
1.1 ผู้จ้างทำ	3,157.8	219.3	1,236.7	580.9	367.7	251.6	50.8	0.6	219.9	122.6	101.0	6.6	0.1	1.1 Employed
- ที่งาน	3,119.2	216.6	1,220.6	574.5	363.9	247.0	50.2	0.6	218.6	122.0	98.4	6.6	0.1	- At work
- ไม่ทำงานแต่มีงานประจำ	38.6	2.7	16.1	6.3	3.7	4.6	0.6	-	1.4	0.6	2.6	-	-	- With job but not at work
1.2 ผู้ว่างงาน	58.3	2.7	11.8	4.5	11.2	11.5	3.7	-	10.4	2.5	0.1	-	-	1.2 Unemployed
- หางานทำ	9.5	0.0	0.7	0.3	3.2	0.3	0.4	-	4.3	0.3	0.1	-	-	- Looking for work
- ไม่ทำงานทำพร้อมที่จะทำงาน	48.8	2.7	11.1	4.2	8.0	11.2	3.3	-	6.1	2.3	-	-	-	- Not looking/available for work
2. กำลังแรงงานที่รอฤดูกาล	14.5	2.0	7.6	2.5	1.4	1.0	-	-	-	-	-	-	-	2. Seasonally inactive labor force
ผู้ไม่อยู่ในกำลังแรงงาน	1,768.9	274.4	650.4	216.0	383.0	114.7	51.2	1.3	28.3	31.3	16.0	2.4	-	Persons not in Labor Force
1. ที่งานบ้าน	788.4	86.4	338.7	121.7	120.4	59.4	17.8	0.2	17.6	19.0	4.7	2.4	-	1. Household work
2. เรียนหนังสือ	403.7	-	-	74.6	244.8	45.1	28.9	0.0	2.3	8.0	0.2	-	-	2. Studies
3. ชัยศึก หรือ ไม่สามารถทำงานได้	509.3	184.3	297.3	14.0	4.4	5.8	0.5	0.1	2.0	0.0	0.9	-	-	3. Too young/old/incapable of work
4. อื่น ๆ	67.6	3.7	14.3	5.7	13.4	4.5	4.1	1.0	6.4	4.3	10.2	-	-	4. Others

U/ รวมอาชีพวาระกะสั้น J/ Including Short Course Vocational

ตารางที่ 4 จำนวนผู้จ้างทำ อัตรากำลังตามระดับการศึกษาที่ต่ำกว่า อาชีพ และเพศ ภาคเหนือ
TABLE 4 EMPLOYED PERSONS BY LEVEL OF EDUCATIONAL ATTAINMENT, OCCUPATION AND SEX ,NORTHERN REGION

ไตรมาสที่ 1/2552 : Quarter 1/2009

หน่วยเป็นพัน : In Thousands

อาชีพ Occupation	รวม Total	ไม่มี การศึกษา None	ต่ำกว่า ประถมศึกษา Less than Elementary	ประถมศึกษา Elementary	มัธยมศึกษา ตอนต้น Lower Secondary	มัธยมศึกษาตอนปลาย Upper Secondary Level				อุดมศึกษา Higher Level			ไม่ทราบ อื่นๆ Others	ไม่ทราบ Unknown	OCCUPATION
						มัธยมศึกษา ทั่วไป General/ Academic	สายอาชีพ ศึกษา Vocational	สายอาชีพ- การศึกษา Teacher Training	สายอาชีพ- การศึกษา Higher Technical Education	สายอาชีพ- การศึกษา Teacher Training	สายอาชีพ- การศึกษา Higher Technical Education				
												สายอาชีพ General/ Academic			
ยอดรวม	6,869.9	405.1	2,538.3	1,325.0	950.4	620.4	170.6	1.2	421.7	263.6	156.1	15.8	1.9	TOTAL	
1. ผู้ปฏิบัติการวิชาชีพระดับอาวุโส และผู้จัดการ	148.9	1.4	38.3	17.4	21.7	18.6	4.7	0.1	31.5	8.5	6.6	0.1	-	1. Legislators, senior officials and managers	
2. ผู้ประกอบวิชาชีพด้านต่างๆ	250.5	-	0.8	1.0	2.3	2.4	1.0	-	99.0	34.4	109.3	0.1	0.2	2. Professionals	
3. ผู้ประกอบวิชาชีพด้านเทคนิคสาขาต่างๆ และอาชีพที่เกี่ยวข้อง	179.6	1.1	8.2	3.9	13.5	15.7	22.5	0.1	73.1	35.1	6.5	-	-	3. Technicians and associate professionals	
4. เสรียน	206.4	-	5.3	10.3	23.7	25.9	16.0	0.2	84.2	33.2	7.7	-	-	4. Clerks	
5. พนักงานบริการและพนักงานในร้านค้า และตลาด	1,127.4	29.2	352.5	171.4	185.4	181.8	42.4	0.1	89.1	53.3	15.7	6.3	0.1	5. Service workers and shop and market sales workers	
6. ผู้ปฏิบัติงานที่มีฝีมือในด้านการเกษตร และการประมง	2,577.3	235.0	1,283.7	515.9	296.2	169.1	29.6	0.2	22.2	21.8	3.1	0.5	0.2	6. Skilled agricultural and fishery workers	
7. ผู้ปฏิบัติงานด้านความงามหรือช่างฝีมือ และช่างฝีมือที่ทำเสื้อผ้าช่อก	950.6	54.0	343.6	221.9	144.6	82.0	34.2	0.2	13.5	49.7	5.3	1.8	-	7. Craft and related trades workers	
8. ผู้ปฏิบัติการโรงงานและเครื่องจักร และผู้ปฏิบัติงานด้านการประกอบ	382.2	7.1	91.9	83.3	103.2	57.7	12.6	0.1	6.8	15.6	0.6	3.5	-	8. Plant and machine operators and assemblers	
9. อาชีพขั้นพื้นฐานต่างๆ ในด้านการขาย และการให้บริการ	1,047.1	77.3	414.1	300.0	159.8	67.2	7.6	0.3	2.3	12.1	1.4	3.5	1.4	9. Elementary occupations	
10. คนงานซึ่งมิได้จำแนกไว้ในหมวดอื่น	-	-	-	-	-	-	-	-	-	-	-	-	-	10. Workers not classifiable by occupation	

1/ รวมอาชีพระยะสั้น / Including Short Course Vocational

ตารางที่ 4 จำนวนผู้จ้างทำ งานตามระดับการศึกษาที่สำเร็จ อาชีพ และเพศ ภาคเหนือ

TABLE 4 EMPLOYED PERSONS BY LEVEL OF EDUCATIONAL ATTAINMENT, OCCUPATION AND SEX, NORTHERN REGION

ไตรมาสที่ 1/2552 : Quarter 1/2009

หน่วยเป็นพัน : In Thousands

อาชีพ Occupation	รวม Total	ไม่มี การศึกษา None	ต่ำกว่า ประถมศึกษา Less than Elementary	ประถมศึกษา Elementary	มัธยมศึกษา ตอนต้น Lower Secondary	มัธยมศึกษาตอนปลาย Upper Secondary Level				อุดมศึกษา Higher Level			อื่นๆ Others	ไม่ทราบ Unknown	OCCUPATION
						สายสามัญ General/ Academic	สายวิชาชีพ Vocational	สายวิชา- การศึกษา Teacher Training	สายวิชา- ศึกษา Teacher Training	สายวิชาชีพ Higher Technical Education	สายวิชา- การศึกษา Teacher Training				
												สายสามัญ General/ Academic			
ชาย	3,712.1	185.8	1,301.6	744.2	582.7	368.8	119.9	0.5	201.8	141.0	55.1	9.1	1.8	MALE	
1. ผู้ปฏิบัติงานนายช่างราชการระดับอาวุโสและผู้จัดการ	118.9	0.7	33.6	14.9	15.9	13.1	4.6	0.1	22.7	7.8	5.5	-	-	1. Legislators, senior officials and managers	
2. ผู้ประกอบวิชาชีพชั้นต่างๆ	99.1	-	0.6	0.6	2.0	1.3	0.9	-	51.0	9.5	32.8	0.1	0.2	2. Professionals	
3. ผู้ประกอบวิชาชีพชั้นเทคนิคสาขาต่างๆ และอาชีพที่เกี่ยวข้อง	94.6	-	3.7	1.4	6.8	9.5	15.3	-	35.0	19.7	3.1	-	-	3. Technicians and associate professionals	
4. เหนือ	75.7	-	1.9	5.2	9.4	12.0	8.7	-	26.7	8.5	3.3	-	-	4. Clerks	
5. พนักงานบริการและพนักงานในร้านค้าและตลาด	394.7	8.5	103.0	51.3	80.6	71.2	20.9	0.1	34.9	17.6	4.3	2.4	0.1	5. Service workers and shop and market sales workers	
6. ผู้ปฏิบัติงานที่มีชื่อในด้านการเกษตรและการประมง	1,470.1	112.4	695.0	298.6	190.0	119.3	23.7	0.1	14.8	13.5	2.2	0.5	0.2	6. Skilled agricultural and fishery workers	
7. ผู้ปฏิบัติงานด้านความงามทางผิวหนังและธุรกิจการตัดผมที่เกี่ยวข้อง	646.0	27.1	211.9	153.1	104.9	61.0	30.7	0.2	11.1	42.2	2.4	1.4	-	7. Craft and related trades workers	
8. ผู้ปฏิบัติการโรงงานและเครื่องจักร และผู้ปฏิบัติงานด้านการประกอบอาชีพขั้นพื้นฐานต่างๆ ในด้านการขายและการให้บริการ	289.7	4.2	72.2	65.3	77.1	39.2	11.3	0.1	4.4	13.3	0.5	2.0	-	8. Plant and machine operators and assemblers	
9. อาชีพขั้นพื้นฐานต่างๆ ในด้านการขายและการให้บริการ	523.4	32.8	179.7	153.7	95.9	42.2	3.8	0.0	1.1	8.9	1.1	2.7	1.4	9. Elementary occupations	
10. คนงานซึ่งมิได้จำแนกไว้ในหมวดอื่น	-	-	-	-	-	-	-	-	-	-	-	-	-	10. Workers not classifiable by occupation	
หญิง	3,157.8	219.3	1,236.7	580.9	3,677.7	251.6	50.8	0.6	219.9	122.6	101.0	6.6	0.1	FEMALE	
1. ผู้ปฏิบัติงานนายช่างราชการระดับอาวุโสและผู้จัดการ	30.0	0.7	4.7	2.5	5.8	5.5	0.2	-	8.8	0.8	1.1	0.1	-	1. Legislators, senior officials and managers	
2. ผู้ประกอบวิชาชีพชั้นต่างๆ	151.4	-	0.2	0.4	0.3	1.1	0.1	-	48.0	24.9	76.5	-	-	2. Professionals	
3. ผู้ประกอบวิชาชีพชั้นเทคนิคสาขาต่างๆ และอาชีพที่เกี่ยวข้อง	85.0	1.1	4.4	2.5	6.7	6.3	7.2	0.1	38.1	15.4	3.4	-	-	3. Technicians and associate professionals	
4. เหนือ	130.7	-	3.5	5.1	14.3	13.9	7.3	0.2	57.5	24.7	4.4	-	-	4. Clerks	
5. พนักงานบริการและพนักงานในร้านค้าและตลาด	732.7	20.7	249.5	120.1	104.8	110.7	21.5	0.1	54.3	35.7	11.4	3.9	0.1	5. Service workers and shop and market sales workers	
6. ผู้ปฏิบัติงานที่มีชื่อในด้านการเกษตรและการประมง	1,107.2	122.6	588.7	217.3	106.2	49.8	6.0	0.1	7.4	8.3	1.0	-	-	6. Skilled agricultural and fishery workers	
7. ผู้ปฏิบัติงานด้านความงามทางผิวหนังและธุรกิจการตัดผมที่เกี่ยวข้อง	304.6	26.9	131.7	68.8	39.7	21.0	3.5	-	2.4	7.4	2.9	0.4	-	7. Craft and related trades workers	
8. ผู้ปฏิบัติการโรงงานและเครื่องจักร และผู้ปฏิบัติงานด้านการประกอบอาชีพขั้นพื้นฐานต่างๆ ในด้านการขายและการให้บริการ	92.5	2.8	19.6	18.0	26.1	18.4	1.3	-	2.4	2.2	0.1	1.5	-	8. Plant and machine operators and assemblers	
9. อาชีพขั้นพื้นฐานต่างๆ ในด้านการขายและการให้บริการ	523.7	44.5	234.4	146.3	63.9	25.0	3.8	0.2	1.1	3.3	0.3	0.8	0.1	9. Elementary occupations	
10. คนงานซึ่งมิได้จำแนกไว้ในหมวดอื่น	-	-	-	-	-	-	-	-	-	-	-	-	-	10. Workers not classifiable by occupation	

1/ รวมอาชีพระยะสั้น / Including Short Course Vocational

ตารางที่ 5 จำนวนผู้จ้างทำ อีแมคตามระดับการศึกษาที่สำเร็จ อุตสาหกรรม และเพศ ภาคเหนือ

TABLE 5 EMPLOYED PERSONS BY LEVEL OF EDUCATIONAL ATTAINMENT, INDUSTRY AND SEX, NORTHERN REGION

ไตรมาสที่ 1/2552 : Quarter 1/2009

นับพันเป็นพัน : In Thousands

อุตสาหกรรม	รวม	ไม่มี การศึกษา	ต่ำกว่า ประถมศึกษา	ประถมศึกษา	มัธยมศึกษา ตอนต้น	มัธยมศึกษาตอนปลาย				อุดมศึกษา			ไม่ทราบ	INDUSTRY	
						Upper-Secondary Level		Higher Level		L/ Others	Unknown	Others			TOTAL
						สามัญ ศึกษา	สายอาชีพ ศึกษา	สามัญ ศึกษา	สายวิชาชีพ ศึกษา						
		None	Elementary	Elementary	Lower Secondary	General/ Academic	Vocational	Teacher Training	Academic	Technical Education	Teacher Training	Others	Unknown		
ยอดรวม	6,869.9	405.1	2,538.3	1,325.0	950.4	620.4	170.6	1.2	421.7	263.6	156.1	15.8	1.9	TOTAL	
1. เกษตรกรรม การค้าสัตว์ และการป่าไม้	3,002.0	269.0	1,463.1	651.3	340.6	189.5	32.1	0.2	26.7	23.0	3.4	1.6	1.6	1. Agriculture, hunting and forestry	
2. การประมง	30.4	2.9	15.3	6.4	4.5	1.2	-	-	0.1	-	-	-	-	2. Fishing	
3. การทำเหมืองแร่ และเหมืองหิน	16.5	-	4.8	3.4	3.7	1.8	-	-	0.7	2.1	-	-	-	3. Mining and quarrying	
4. การผลิต	781.4	48.7	263.3	156.7	139.1	85.3	23.5	0.2	28.1	25.7	6.6	4.2	-	4. Manufacturing	
5. ไฟฟ้า ก๊าซ และการประปา	17.2	-	0.8	1.2	1.3	0.5	1.8	-	5.9	5.4	0.3	-	-	5. Electricity, gas and water supply	
6. การก่อสร้าง	580.4	23.0	224.9	159.8	90.5	35.3	14.2	0.2	4.4	26.5	0.1	1.7	-	6. Construction	
7. การขายส่ง การขายปลีก การซ่อมแซมยานยนต์ รถจักรยานยนต์ ของใช้ส่วนบุคคล และของใช้ ในครัวเรือน	982.4	24.8	280.7	169.6	176.5	127.8	40.9	0.2	84.3	65.0	9.5	3.0	0.1	7. Wholesale and retail trade, repair of motor vehicles motorcycles and personal and household goods	
8. โรงแรม และภัตตาคาร	402.6	17.7	139.9	76.4	70.5	50.3	10.6	0.1	18.0	11.1	3.8	4.1	0.1	8. Hotel and restaurants	
9. การขนส่ง สถานที่เก็บสินค้า และการคมนาคม	139.3	3.4	33.9	21.9	35.3	18.2	3.7	0.0	12.4	9.4	1.0	-	-	9. Transport, storage and communication	
10. การเงิน สื่อกลางทางการเงิน	38.0	-	1.5	1.9	1.4	2.2	1.2	-	24.3	4.7	0.8	-	-	10. Financial intermediation	
11. กิจกรรมด้านอสังหาริมทรัพย์ การให้เช่า และกิจกรรมทางธุรกิจ	72.3	0.4	10.7	12.8	15.7	9.2	3.0	-	12.8	5.7	2.1	-	-	11. Real estate, renting and business activities	
12. การบริหารราชการ และการป้องกันประเทศ รวมทั้งการประกันสังคมภาคบังคับ	256.3	2.5	18.3	9.1	27.5	32.8	29.9	0.3	104.1	22.6	9.2	-	-	12. Public administration and defence, compulsory social security	
13. การศึกษา	227.5	1.1	12.5	6.4	8.6	8.6	1.9	0.1	63.3	14.6	110.2	0.1	0.2	13. Education	
14. งานด้านสุขภาพ และงานสังคมสงเคราะห์	146.9	1.2	11.0	10.7	9.4	36.5	5.1	-	26.8	39.2	6.9	-	-	14. Health and social work	
15. กิจกรรมด้านบริการชุมชน สังคม และการบริการ ส่วนบุคคลอื่นๆ	133.1	5.0	38.9	25.6	21.8	19.2	1.9	-	9.7	8.6	2.0	0.4	-	15. Other community, social and personal service activity	
16. ผู้จ้างในครัวเรือนส่วนบุคคล	43.9	5.4	18.8	11.7	4.1	2.1	0.8	-	0.2	-	0.1	0.7	-	16. Private households with employed persons	
17. องค์กรระหว่างประเทศและองค์กรต่างประเทศ อื่นๆ และสมาชิก	0.0	-	-	-	-	-	-	-	0.0	-	-	-	-	17. Extra-territorial organizations and bodies	
18. ไม่ทราบ	-	-	-	-	-	-	-	-	-	-	-	-	-	18. Unknown	

L/ รวมอาชีพระยะสั้น J/ Including Short Course Vocational

ตารางที่ 5 จำนวนผู้มีงานทำ จำแนกตามระดับการศึกษาที่สำเร็จ อุตสาหกรรม และเพศ ภาคเหนือ

TABLE 5 EMPLOYED PERSONS BY LEVEL OF EDUCATIONAL ATTAINMENT, INDUSTRY AND SEX, NORTHERN REGION

หน่วยนับพัน : In Thousands

อุตสาหกรรม Industry	รวม Total	ไม่มีการศึกษา None	ต่ำกว่า ประถมศึกษา Less than Elementary	ประถมศึกษา Elementary	มัธยมศึกษา ต่ำกว่า มัธยมศึกษา Secondary	มัธยมศึกษาตอนปลาย Upper Secondary Level						อื่นๆ Others	ไม่ทราบ Unknown	อุตสาหกรรม Industry		
						สามัญ General/Academic		วิชาชีพ Vocational		ครู Teacher Training					สูงกว่า Higher Technical Education	
						สามัญ General/Academic	วิชาชีพ Vocational	ครู Teacher Training	สูงกว่า Higher Technical Education	สามัญ General/Academic	วิชาชีพ Vocational				ครู Teacher Training	สูงกว่า Higher Technical Education
ชาย	3,712.1	185.8	1,301.6	744.2	582.7	368.8	119.9	0.5	201.8	141.0	55.1	9.1	1.8	MALE		
1. เกษตรกรรม การทำสวน และป่าไม้	1,700.5	129.5	779.2	378.4	218.9	134.5	25.0	0.1	15.9	13.9	2.5	1.3	1.6	1. Agriculture, hunting and forestry		
2. การประมง	19.9	0.3	9.7	4.9	4.3	0.6	-	-	0.1	-	-	-	-	2. Fishing		
3. การทำเหมืองแร่ และเหมืองหิน	10.7	-	2.0	2.7	2.1	1.8	-	-	-	2.1	-	-	-	3. Mining and quarrying		
4. การผลิต	336.9	16.0	105.0	68.0	59.8	38.7	13.7	-	12.8	17.0	3.7	2.4	-	4. Manufacturing		
5. การไฟฟ้า ก๊าซ และประปา	13.5	-	0.7	1.2	1.2	0.5	1.7	-	2.6	5.4	0.3	-	-	5. Electricity, gas and water supply		
6. การก่อสร้าง	480.1	17.7	177.1	127.7	79.3	33.8	13.9	0.2	3.1	25.6	0.1	1.7	-	6. Construction		
7. การขนส่ง การขุดเหมืองแร่ การซ่อมแซมยานยนต์ รถจักรยานยนต์ ของใช้ส่วนบุคคล และของใช้ในชีวิตประจำวัน	465.3	8.3	107.3	85.9	102.7	65.9	25.9	0.1	31.7	31.3	4.6	1.6	0.1	7. Wholesale and retail trade, repair of motor vehicles motorcycles and personal and household goods		
8. โรงแรม และภัตตาคาร	131.6	6.1	37.9	20.9	27.4	19.3	5.3	0.1	6.7	5.2	1.1	1.8	-	8. Hotel and restaurants		
9. การขนส่ง สถานที่เก็บสินค้า และการคมนาคม	124.8	2.1	31.1	20.4	32.2	16.6	3.2	0.0	10.1	8.9	0.2	-	-	9. Transport, storage and communication		
10. การขุดเหมืองแร่ และการขุดถ่านหิน	19.4	-	1.2	0.6	0.6	2.0	0.5	-	12.1	2.0	0.5	-	-	10. Financial intermediation		
11. กิจกรรมด้านอสังหาริมทรัพย์ การให้เช่า และกิจกรรมทางธุรกิจ	43.5	0.3	7.4	8.5	10.0	5.8	1.4	-	6.3	2.3	1.6	-	-	11. Real estate, renting and business activities		
12. การบริการราชการ และการปกครองส่วนท้องถิ่น	174.0	1.4	14.3	8.5	24.0	26.8	26.5	0.1	56.5	12.3	3.6	-	-	12. Public administration and defence, compulsory social security		
13. การศึกษา	90.6	0.2	6.3	3.5	6.9	3.2	0.2	0.0	30.3	4.4	35.4	0.1	0.2	13. Education		
14. งานด้านสุขภาพ และงานสังคมสงเคราะห์	34.7	0.0	2.7	2.2	3.1	10.6	0.6	-	7.3	8.0	0.1	-	-	14. Health and social work		
15. กิจกรรมด้านบริการชุมชน สังคม และการบริการส่วนบุคคลอื่นๆ	58.3	3.1	17.3	9.9	7.8	8.3	1.4	-	6.2	2.7	1.6	-	-	15. Other community, social and personal service activity		
16. ผู้จ้างในครัวเรือนส่วนบุคคล	8.4	0.7	2.5	1.0	2.5	0.5	0.7	-	0.2	-	-	0.3	-	16. Private households with employed persons		
17. องค์การระหว่างประเทศและองค์การต่างประเทศอื่นๆ และสมาชิก	-	-	-	-	-	-	-	-	-	-	-	-	-	17. Extra-territorial organizations and bodies		
18. ไม่ทราบ	-	-	-	-	-	-	-	-	-	-	-	-	-	18. Unknown		
หญิง	3,157.8	219.3	1,256.7	580.9	367.7	251.6	50.8	0.6	219.9	122.6	101.0	6.6	0.1	FEMALE		
1. เกษตรกรรม การทำสวน และป่าไม้	1,301.4	139.6	683.9	272.8	121.7	55.0	7.1	0.1	10.8	9.2	1.0	0.4	-	1. Agriculture, hunting and forestry		
2. การประมง	10.4	2.5	5.6	1.6	0.2	0.6	-	-	0.0	-	-	-	-	2. Fishing		
3. การทำเหมืองแร่ และเหมืองหิน	5.8	-	2.8	0.7	1.5	-	-	-	0.7	-	-	-	-	3. Mining and quarrying		
4. การผลิต	444.5	32.7	158.3	88.7	79.4	46.6	9.8	0.2	15.3	8.8	3.0	1.8	-	4. Manufacturing		
5. การไฟฟ้า ก๊าซ และประปา	3.6	-	0.1	-	0.1	-	0.1	-	3.3	0.0	0.0	-	-	5. Electricity, gas and water supply		
6. การก่อสร้าง	100.3	5.3	47.8	32.1	11.2	1.4	0.3	-	1.3	0.9	-	-	-	6. Construction		
7. การขนส่ง การขุดเหมืองแร่ การซ่อมแซมยานยนต์ รถจักรยานยนต์ ของใช้ส่วนบุคคล และของใช้ในชีวิตประจำวัน	517.1	16.5	173.5	83.6	73.8	61.9	15.0	0.1	52.7	33.7	4.9	1.4	0.1	7. Wholesale and retail trade, repair of motor vehicles motorcycles and personal and household goods		
8. โรงแรม และภัตตาคาร	271.0	11.6	101.9	55.5	43.1	31.0	5.4	-	11.3	6.0	2.7	2.4	0.1	8. Hotel and restaurants		
9. การขนส่ง สถานที่เก็บสินค้า และการคมนาคม	14.5	1.3	2.9	1.5	3.1	1.6	0.5	-	2.3	0.5	0.8	-	-	9. Transport, storage and communication		
10. การขุดเหมืองแร่ และการขุดถ่านหิน	18.6	-	0.3	1.3	0.8	0.2	0.7	-	12.2	2.7	0.4	-	-	10. Financial intermediation		
11. กิจกรรมด้านอสังหาริมทรัพย์ การให้เช่า และกิจกรรมทางธุรกิจ	28.8	0.1	3.3	4.4	5.7	3.4	1.6	-	6.5	3.4	0.5	-	-	11. Real estate, renting and business activities		
12. การบริการราชการ และการปกครองส่วนท้องถิ่น	82.3	1.1	4.1	0.6	3.4	6.1	3.5	0.2	47.6	10.2	5.6	-	-	12. Public administration and defence, compulsory social security		
13. การศึกษา	136.9	0.9	6.2	3.0	1.7	5.4	1.7	0.1	33.0	10.2	74.8	-	-	13. Education		
14. งานด้านสุขภาพ และงานสังคมสงเคราะห์	112.2	1.2	8.3	8.5	6.3	25.9	4.5	-	19.5	31.3	6.8	-	-	14. Health and social work		
15. กิจกรรมด้านบริการชุมชน สังคม และการบริการส่วนบุคคลอื่นๆ	74.8	1.9	21.6	15.8	14.0	10.9	0.5	-	3.5	5.9	0.4	0.4	-	15. Other community, social and personal service activity		
16. ผู้จ้างในครัวเรือนส่วนบุคคล	35.5	4.7	16.3	10.7	1.6	1.6	0.1	-	-	-	0.1	0.3	-	16. Private households with employed persons		
17. องค์การระหว่างประเทศและองค์การต่างประเทศอื่นๆ และสมาชิก	0.0	-	-	-	-	-	-	-	0.0	-	-	-	-	17. Extra-territorial organizations and bodies		
18. ไม่ทราบ	-	-	-	-	-	-	-	-	-	-	-	-	-	18. Unknown		

I/ รวมอาชีพระยะสั้น I/ Including Short Course Vocational

ตารางที่ 6 จำนวนผู้มีงานทำ จำแนกตามสถานภาพทำงาน อาชีพ และเพศ ภาคเหนือ

TABLE 6 EMPLOYED PERSONS BY WORK STATUS, OCCUPATION AND SEX , NORTHERN REGION

ไตรมาสที่ 1/2552 : Quarter 1/2009

หน่วยเป็นพัน : In Thousands

อาชีพ	สถานภาพการทำงาน Work Status						การรวมกลุ่ม Members of Producers' Cooperatives	OCCUPATION
	รวม	นายจ้าง Employer	ลูกจ้างรัฐบาล Government Employee	ลูกจ้างเอกชน Private Employee	ทำงานส่วนตัว Own Account Worker	ช่วยธุรกิจ ครอบครัว Unpaid Family Worker		
ยอดรวม	6,869.9	177.3	676.1	2,242.8	2,275.0	1,492.0	6.7	TOTAL
1. ผู้บัญญัติกฎหมาย ข้าราชการระดับอาวุโส	148.9	83.8	52.3	12.3	0.5	-	-	1. Legislators, senior officials and managers
และผู้จัดการ								
2. ผู้ประกอบวิชาชีพด้านต่างๆ	250.5	0.9	211.4	30.0	7.7	0.4	-	2. Professionals
3. ผู้ประกอบวิชาชีพด้านเทคนิคสาขาต่างๆ	179.6	1.2	90.4	65.8	19.2	2.7	0.3	3. Technicians and associate professionals
และอาชีพที่เกี่ยวข้อง								
4. เสมียน	206.4	0.1	99.5	96.6	4.3	5.9	-	4. Clerks
5. พนักงานบริการและพนักงานในร้านค้า	1,127.4	34.7	74.9	217.9	515.7	283.5	0.7	5. Service workers and shop and market sales workers
และตลาด								
6. ผู้ปฏิบัติงานที่มีฝีมือในด้านการเกษตร	2,577.3	20.4	24.2	126.8	1,332.5	1,073.5	-	6. Skilled agricultural and fishery workers
และการประมง								
7. ผู้ปฏิบัติงานด้านความสามารถทางฝีมือ	950.6	29.2	17.0	606.1	228.0	66.4	4.1	7. Craft and related trades workers
และธุรกิจการค้าที่เกี่ยวเนื่อง								
8. ผู้ปฏิบัติการโรงงานและเครื่องจักร	382.2	6.8	30.0	234.6	88.8	21.5	0.5	8. Plant and machine operators and assemblers
และผู้ปฏิบัติงานด้านการประกอบ								
9. อาชีพขั้นพื้นฐานต่างๆ ในด้านการขาย	1,047.1	0.3	76.3	852.8	78.5	38.2	1.1	9. Elementary occupations
และการให้บริการ								
10. คนงานซึ่งมิได้แนกไว้ในหมวดอื่น	-	-	-	-	-	-	-	10. Workers not classifiable by occupation

ตารางที่ 6 จำนวนผู้รับงานทำ ขึ้นแก่ตามสถานภาพทำงาน อาชีพ และเพศ ภาคเหนือ
TABLE 6 EMPLOYED PERSONS BY WORK STATUS, OCCUPATION AND SEX , NORTHERN REGION

ไตรมาสที่ 1/2552 : Quarter 1/2009

หน่วยเป็นพัน : in Thousands

อาชีพ	สถานภาพการทำงาน Work Status										รวม	การรวมกลุ่ม Members of Producers' Cooperatives	ช่วยธุรกิจ ครอบครัว Unpaid Family Worker	OCCUPATION
	นายจ้าง Employer	ลูกจ้างรัฐบาล Government Employee	ลูกจ้างเอกชน Private Employee	ทำงานส่วนตัว		Members of Producers' Cooperatives								
				Own Account Worker	Worker									
ชาย	135.3	365.9	1,275.2	1,459.4	475.2	1.1	1.1	MALE						
1. ผู้ปฏิบัติงานนายจ้างราชการระดับอาวุโสและผู้จัดการ	67.0	43.5	8.0	0.4	-	-	-	1. Legislators, senior officials and managers						
2. ผู้ประกอบวิชาชีพด้านต่างๆ	0.8	79.1	13.3	5.7	0.1	-	-	2. Professionals						
3. ผู้ประกอบวิชาชีพด้านเทคนิคสาขาต่างๆ และอาชีพที่เกี่ยวข้อง	0.5	56.7	26.8	9.4	1.2	-	-	3. Technicians and associate professionals						
4. เสมียน	0.1	37.0	34.8	2.3	1.5	-	-	4. Clerks						
5. พนักงานบริการและพนักงานในร้านค้าและตลาด	17.9	34.3	73.3	158.3	110.6	0.3	0.3	5. Service workers and shop and market sales workers						
6. ผู้ปฏิบัติงานที่มีฝีมือในด้านเกษตรกรรมและการประมง	14.9	18.7	76.8	1,037.1	322.5	-	-	6. Skilled agricultural and fishery workers						
7. ผู้ปฏิบัติงานด้านความสามารถทางฝีมือและธุรกิจการกัที่เกิดขึ้นข้าง	28.1	14.9	457.5	125.6	19.7	0.2	0.2	7. Craft and related trades workers						
8. ผู้ปฏิบัติการโรงงานและเครื่องจักรและผู้ปฏิบัติงานด้านการผลิตประกอบ	5.9	27.6	166.9	80.8	8.3	0.3	0.3	8. Plant and machine operators and assemblers						
9. อาชีพขั้นพื้นฐานต่างๆ ในด้านการขายและการให้บริการ	0.2	54.2	417.7	39.9	11.3	0.2	0.2	9. Elementary occupations						
10. คนงานซึ่งมิได้จำแนกไว้ในหมวดอื่น	-	-	-	-	-	-	-	10. Workers not classifiable by occupation						
หญิง	41.9	310.2	967.6	815.6	1,016.9	5.6	5.6	FEMALE						
1. ผู้ปฏิบัติงานนายจ้างราชการระดับอาวุโสและผู้จัดการ	16.8	8.8	4.3	0.1	-	-	-	1. Legislators, senior officials and managers						
2. ผู้ประกอบวิชาชีพด้านต่างๆ	0.1	132.3	16.7	2.0	0.3	-	-	2. Professionals						
3. ผู้ประกอบวิชาชีพด้านเทคนิคสาขาต่างๆ และอาชีพที่เกี่ยวข้อง	0.6	33.7	39.0	9.8	1.5	0.3	0.3	3. Technicians and associate professionals						
4. เสมียน	0.0	62.5	61.8	2.0	4.4	-	-	4. Clerks						
5. พนักงานบริการและพนักงานในร้านค้าและตลาด	16.8	40.6	144.5	357.4	172.9	0.4	0.4	5. Service workers and shop and market sales workers						
6. ผู้ปฏิบัติงานที่มีฝีมือในด้านเกษตรกรรมและการประมง	5.5	5.6	49.9	295.3	750.9	-	-	6. Skilled agricultural and fishery workers						
7. ผู้ปฏิบัติงานด้านความสามารถทางฝีมือและธุรกิจการกัที่เกิดขึ้นข้าง	1.1	2.1	148.6	102.4	46.7	3.8	3.8	7. Craft and related trades workers						
8. ผู้ปฏิบัติการโรงงานและเครื่องจักรและผู้ปฏิบัติงานด้านการประกอบ	1.0	2.4	67.7	8.0	13.2	0.2	0.2	8. Plant and machine operators and assemblers						
9. อาชีพขั้นพื้นฐานต่างๆ ในด้านการขายและการให้บริการ	0.1	22.1	435.1	38.6	26.9	0.8	0.8	9. Elementary occupations						
10. คนงานซึ่งมิได้จำแนกไว้ในหมวดอื่น	-	-	-	-	-	-	-	10. Workers not classifiable by occupation						

ตารางที่ 7 จำนวนผู้มีงานทำ จำแนกตามสถานภาพทำงาน อุตสาหกรรม และเพศ ภาคเหนือ
TABLE 7 EMPLOYED PERSONS BY WORK STATUS, INDUSTRY AND SEX, NORTHERN REGION

หน่วยนับพัน : In Thousands

อุตสาหกรรม	สถานภาพการทำงาน Work Status						INDUSTRY
	รวม	นายจ้าง	ผู้จ้างรัฐสภา	ผู้จ้างเอกชน	ทำงานส่วนตัว	สมาชิกครอบครัว	
	Employer	Government Employee	Private Employee	Own Account Worker	Unpaid Family Worker	Members of Producers' Cooperatives	
ชาย	3,712.1	135.3	365.9	1,275.2	1,459.4	475.2	MALE
1. เกษตรกรรม การล่าสัตว์ และการป่าไม้	1,700.5	35.1	27.3	299.5	1,018.6	320.1	1. Agriculture, hunting and forestry
2. การประมง	19.9	-	-	1.0	18.4	0.5	2. Fishing
3. การทำเหมืองแร่ และเหมืองหิน	10.7	-	1.8	-	7.1	-	3. Mining and quarrying
4. การผลิต	336.9	19.3	1.0	200.0	91.9	24.0	4. Manufacturing
5. การไฟฟ้า ก๊าซ และการประปา	13.5	-	13.1	0.4	-	-	5. Electricity, gas and water supply
6. การก่อสร้าง	480.1	41.6	6.6	409.8	16.5	5.7	6. Construction
7. การขนส่ง การขายปลีก การซ่อมแซมยานยนต์ รถจักรยานยนต์ ของใช้ส่วนบุคคล และของใช้ในชีวิตประจำวัน	465.3	27.1	0.3	191.8	169.1	76.8	7. Wholesale and retail trade, repair of motor vehicles motorcycles and personal and household goods
8. โรงแรม และภัตตาคาร	131.6	6.9	-	33.6	46.3	44.8	8. Hotel and restaurants
9. การขนส่ง สถานที่เก็บสินค้า และการคมนาคม	124.8	0.9	10.6	48.3	63.2	1.7	9. Transport, storage and communication
10. การเป็นสื่อกลางทางการเงิน	19.4	0.4	5.4	12.6	1.0	0.1	10. Financial intermediation
11. กิจกรรมด้านอสังหาริมทรัพย์ การให้เช่า และกิจกรรมทางธุรกิจ	43.5	2.0	5.9	21.2	13.8	0.6	11. Real estate, renting and business activities
12. การบริหารราชการ และการป้องกันประเทศ	174.0	-	172.0	2.0	-	-	12. Public administration and defence, compulsory social security
13. การศึกษา	90.6	-	80.1	8.6	2.0	-	13. Education
14. งานด้านสุขภาพ และงานสังคมสงเคราะห์	34.7	0.6	29.8	3.3	0.8	0.1	14. Health and social work
15. กิจกรรมด้านบริหารชุมชน สังคม และการบริการส่วนบุคคลอื่นๆ	58.3	1.5	12.1	27.7	16.1	0.9	15. Other community, social and personal service activity
16. ผู้จ้างในครัวเรือนส่วนบุคคล	8.4	-	-	8.4	-	-	16. Private households with employed persons
17. องค์การระหว่างประเทศขององค์กรต่างประเทศอื่นๆ และสมาชิก	-	-	-	-	-	-	17. Extra-territorial organizations and bodies
18. ไม่ทราบ	-	-	-	-	-	-	18. Unknown
หญิง	3,157.8	41.9	310.2	967.6	815.6	1,016.9	FEMALE
1. เกษตรกรรม การล่าสัตว์ และการป่าไม้	1,301.4	12.1	7.5	250.3	286.2	745.5	1. Agriculture, hunting and forestry
2. การประมง	10.4	0.1	-	0.1	6.6	3.7	2. Fishing
3. การทำเหมืองแร่ และเหมืองหิน	5.8	0.3	-	1.3	1.7	2.4	3. Mining and quarrying
4. การผลิต	444.5	4.2	0.3	272.8	103.5	59.2	4. Manufacturing
5. การไฟฟ้า ก๊าซ และการประปา	3.6	-	3.6	-	-	-	5. Electricity, gas and water supply
6. การก่อสร้าง	100.3	1.7	3.1	91.6	0.0	4.0	6. Construction
7. การขนส่ง การขายปลีก การซ่อมแซมยานยนต์ รถจักรยานยนต์ ของใช้ส่วนบุคคล และของใช้ในชีวิตประจำวัน	517.1	11.8	0.9	148.4	219.4	135.8	7. Wholesale and retail trade, repair of motor vehicles motorcycles and personal and household goods
8. โรงแรม และภัตตาคาร	271.0	8.7	0.4	66.9	138.8	56.2	8. Hotel and restaurants
9. การขนส่ง สถานที่เก็บสินค้า และการคมนาคม	14.5	1.0	1.5	6.7	3.4	1.9	9. Transport, storage and communication
10. การเป็นสื่อกลางทางการเงิน	18.6	0.1	6.2	11.6	0.3	0.4	10. Financial intermediation
11. กิจกรรมด้านอสังหาริมทรัพย์ การให้เช่า และกิจกรรมทางธุรกิจ	28.8	0.5	3.1	17.6	5.2	2.3	11. Real estate, renting and business activities
12. การบริหารราชการ และการป้องกันประเทศ	82.3	-	82.3	-	-	-	12. Public administration and defence, compulsory social security
13. การศึกษา	136.9	0.7	108.7	27.0	0.5	0.1	13. Education
14. งานด้านสุขภาพ และงานสังคมสงเคราะห์	112.2	0.0	88.8	13.9	7.8	1.4	14. Health and social work
15. กิจกรรมด้านบริหารชุมชน สังคม และการบริการส่วนบุคคลอื่นๆ	74.8	0.7	3.8	24.0	42.2	4.1	15. Other community, social and personal service activity
16. ผู้จ้างในครัวเรือนส่วนบุคคล	35.5	-	-	35.5	-	-	16. Private households with employed persons
17. องค์การระหว่างประเทศและองค์กรต่างประเทศอื่นๆ และสมาชิก	0.0	-	-	0.0	-	-	17. Extra-territorial organizations and bodies
18. ไม่ทราบ	-	-	-	-	-	-	18. Unknown

ตารางที่ 8 จำนวนผู้จ้างงานทำ อื่นนอกตามอาชีพ จำนวนชั่วโมงทำงานต่อสัปดาห์ การมีเวลาเหลือพอและต้องการทำงานเพิ่มขึ้น และเพศ ภาคเหนือ

TABLE 8 EMPLOYED PERSONS BY OCCUPATION, HOURS WORKED PER WEEK, AVAILABILITY FOR ADDITIONAL WORK AND SEX , NORTHERN REGION

ไตรมาสที่ 1/2552 : Quarter 1/2009

หน่วยเป็นพัน : In Thousands

จำนวนชั่วโมงทำงาน เพศ และ การมีเวลาเหลือพอ และต้องการทำงานเพิ่มขึ้น	อาชีพ Occupation											HOURS WORKED, SEX AND AVAILABILITY FOR ADDITIONAL WORK
	รวม ผู้บัญญัติกฎหมาย และ ผู้จัดการ Legislators & Managers	วิชาชีพ ด้านต่างๆ Professional	วิชาชีพ ด้านเทคนิค Technicians	เสมียน Clerks	พนักงาน บริการ Service Workers	ด้านเกษตร และประมง Agricultural & Fishery	ด้านความ สามารถทางฝีมือ Craft & related trades	ผู้ปฏิบัติงาน โรงงานเครื่องจักร Plant & Machine operators	อาชีพอื่น ฐานต่างๆ Elementary occupations	คนงานซึ่งมี ได้งานก็ ในหมวดอื่น Not classifiable	TOTAL	
ยอดรวม	6,869.9	148.9	250.5	179.6	206.4	1,127.4	2,577.3	950.6	382.2	1,047.1	-	-
มี	179.7	3.6	0.8	0.7	1.8	7.7	67.5	28.4	7.9	61.4	-	Available
ไม่มี	6,690.2	145.3	249.7	179.0	204.7	1,119.6	2,509.8	922.2	374.3	985.6	-	Not available
มีงานประจำแต่ไม่ได้ทำงาน	110.4	3.4	2.5	2.9	1.1	7.9	59.1	13.0	9.5	11.0	-	With job not work
มี	17.0	0.8	-	-	0.3	0.4	11.3	1.5	0.7	2.0	-	Available
ไม่มี	93.5	2.6	2.5	2.9	0.8	7.6	47.8	11.5	8.8	9.0	-	Not available
1-9 ชั่วโมง	64.5	0.9	2.3	0.6	2.8	3.8	30.0	7.4	3.3	13.5	-	1-9 hours
มี	17.3	-	-	-	-	0.1	10.3	1.7	0.8	4.3	-	Available
ไม่มี	47.3	0.9	2.3	0.6	2.8	3.6	19.7	5.7	2.5	9.2	-	Not available
10-19 ชั่วโมง	314.7	4.2	20.6	9.4	12.5	36.4	124.5	28.4	11.1	67.5	-	10-19 hours
มี	39.5	0.1	0.5	0.4	0.1	1.0	13.4	5.0	1.0	18.0	-	Available
ไม่มี	275.2	4.1	20.1	9.1	12.4	35.4	111.1	23.4	10.1	49.5	-	Not available
20-29 ชั่วโมง	660.6	13.1	20.1	14.2	11.2	62.8	328.5	75.8	32.2	102.8	-	20-29 hours
มี	34.0	-	0.1	0.2	-	2.4	9.7	5.4	0.4	15.8	-	Available
ไม่มี	626.6	13.1	19.9	14.0	11.2	60.4	318.8	70.5	31.8	87.0	-	Not available
30-34 ชั่วโมง	462.7	9.5	10.7	7.5	5.5	40.1	222.6	53.8	30.9	82.1	-	30-34 hours
มี	32.1	-	-	-	-	0.8	11.9	4.8	3.3	11.4	-	Available
ไม่มี	430.6	9.5	10.7	7.5	5.5	39.3	210.8	48.9	27.6	70.8	-	Not available
35-39 ชั่วโมง	653.2	22.3	99.8	42.2	48.9	73.5	231.5	54.5	27.1	53.5	-	35-39 hours
มี	8.7	0.5	0.1	0.0	1.4	0.6	1.4	0.5	1.0	3.2	-	Available
ไม่มี	644.4	21.8	99.7	42.1	47.6	72.9	230.0	54.0	26.0	50.3	-	Not available
40-49 ชั่วโมง	2,267.6	48.5	79.7	62.3	84.5	332.1	828.9	347.2	146.3	338.3	-	40-49 hours
มี	25.5	2.2	-	0.0	0.0	1.4	8.7	6.1	0.7	6.3	-	Available
ไม่มี	2,242.2	46.3	79.7	62.3	84.5	330.7	820.1	341.1	145.6	332.0	-	Not available
50 ชั่วโมงขึ้นไป	2,336.3	47.2	14.8	40.5	39.8	570.9	752.4	370.6	121.8	378.3	-	50 hours and over
มี	5.7	-	0.1	-	-	1.0	0.8	3.4	0.1	0.4	-	Available
ไม่มี	2,330.6	47.2	14.8	40.5	39.8	569.9	751.6	367.2	121.7	377.9	-	Not available

ตารางที่ 8 จำนวนผู้จ้างทำ งานตามอาชีพ จำนวนชั่วโมงทำงานต่อสัปดาห์ ความพร้อมของแรงงานเพิ่มเติม และเพศ ภาคเหนือ
 TABLE 8 EMPLOYED PERSONS BY OCCUPATION, HOURS WORKED PER WEEK, AVAILABILITY FOR ADDITIONAL WORK AND SEX, NORTHERN REGION

จำนวนชั่วโมงทำงาน เพศ และ การมีงานต่อ และต้องการงานเพิ่มขึ้น	อาชีพ Occupation										อาชีพ Elementary occupations	งานที่มี ไม่แน่นอน Not classifiable	HOURS WORKED, SEX AND AVAILABILITY FOR ADDITIONAL WORK								
	รวม		ผู้บังคับบัญชา และผู้จัดการ Legislators & Managers		วิชาชีพ ด้านต่าง Professional		วิชาชีพ ด้านเทคนิค Technicians		เสมียน Clerks					พนักงาน บริการ Service Workers		ด้านเกษตร และประมง Agricultural & fishery		ด้านกรรม สามารถที่มี & related trades Craft		ผู้ปฏิบัติงาน โรงงานเครื่องจักร Plant & Machine operators	
	Total	118.9	99.1	94.6	75.7	394.7	1,470.1	646.0	289.7	523.4				-	MALE						
ชาย	3,712.1	118.9	99.1	94.6	75.7	394.7	1,470.1	646.0	289.7	523.4	-	MALE									
มี	107.9	0.8	0.3	0.3	1.2	1.3	44.0	21.9	5.3	32.9	-	Available									
ไม่มี	3,604.3	118.1	98.8	94.4	74.5	393.4	1,426.1	624.1	284.4	490.5	-	Not available									
มีงานประจำแต่ไม่ทำงาน	71.8	2.7	2.0	2.1	0.1	2.4	39.8	10.1	6.4	6.1	-	With job not work									
มี	12.8	0.7	-	-	-	0.2	8.2	1.5	0.7	1.5	-	Available									
ไม่มี	59.1	2.0	2.0	2.1	0.1	2.2	31.6	8.7	5.7	4.6	-	Not available									
1-9 ชั่วโมง	29.0	0.9	1.2	0.5	1.9	0.7	12.8	5.2	1.1	4.8	-	1-9 hours									
มี	8.6	-	-	-	-	-	5.3	1.7	-	1.6	-	Available									
ไม่มี	20.4	0.9	1.2	0.5	1.9	0.7	7.5	3.4	1.1	3.2	-	Not available									
10-19 ชั่วโมง	147.4	4.1	5.7	4.5	4.7	7.1	61.1	16.4	8.9	34.9	-	10-19 hours									
มี	22.2	0.1	0.2	-	-	0.2	8.1	3.7	1.0	9.0	-	Available									
ไม่มี	125.1	4.0	5.5	4.5	4.7	6.9	53.0	12.7	7.9	25.9	-	Not available									
20-29 ชั่วโมง	329.6	12.1	11.4	6.9	3.5	17.5	160.0	48.3	18.2	51.8	-	20-29 hours									
มี	22.4	-	0.1	0.2	-	0.5	7.6	4.1	0.3	9.6	-	Available									
ไม่มี	307.2	12.1	11.3	6.7	3.5	17.0	152.4	44.2	17.9	42.2	-	Not available									
30-34 ชั่วโมง	245.7	6.9	5.3	4.9	3.5	13.2	113.4	36.0	24.4	38.1	-	30-34 hours									
มี	19.1	-	-	-	-	0.0	7.4	3.9	2.1	5.7	-	Available									
ไม่มี	226.6	6.9	5.3	4.9	3.5	13.1	106.0	32.1	22.3	32.5	-	Not available									
35-39 ชั่วโมง	321.5	16.9	37.8	24.5	17.1	24.9	123.7	24.3	22.4	30.0	-	35-39 hours									
มี	5.5	0.0	0.0	0.0	1.2	0.0	1.3	0.2	1.0	1.7	-	Available									
ไม่มี	316.0	16.8	37.7	24.5	15.9	24.9	122.4	24.2	21.3	28.4	-	Not available									
40-49 ชั่วโมง	1,242.7	38.3	31.0	29.5	30.5	120.6	478.0	241.8	107.2	165.7	-	40-49 hours									
มี	13.7	-	-	-	-	0.3	5.8	4.0	0.0	3.6	-	Available									
ไม่มี	1,229.0	38.3	31.0	29.5	30.5	120.4	472.2	237.8	107.1	162.2	-	Not available									
50 ชั่วโมงขึ้นไป	1,324.6	37.0	4.8	21.8	14.3	208.3	481.4	263.9	101.2	191.9	-	50 hours and over									
มี	3.6	-	-	-	-	0.0	0.3	2.8	0.1	0.4	-	Available									
ไม่มี	1,321.0	37.0	4.8	21.8	14.3	208.2	481.1	261.0	101.1	191.6	-	Not available									
หญิง	3,157.8	30.0	151.4	85.0	130.7	732.7	1,107.2	304.6	92.5	523.7	-	FEMALE									
มี	71.8	2.8	0.5	0.4	0.6	6.5	23.5	6.6	2.6	28.5	-	Available									
ไม่มี	3,085.9	27.2	150.9	84.6	130.2	726.2	1,083.7	298.1	89.9	495.2	-	Not available									
มีงานประจำแต่ไม่ทำงาน	38.6	0.6	0.5	0.8	1.0	5.5	19.3	2.9	3.1	4.9	-	With job not work									
มี	4.2	0.1	-	-	0.3	0.2	3.1	0.1	-	0.5	-	Available									
ไม่มี	34.4	0.5	0.5	0.8	0.7	5.4	16.2	2.9	3.1	4.4	-	Not available									
1-9 ชั่วโมง	35.5	0.0	1.1	0.1	0.9	3.1	17.2	2.2	2.2	8.7	-	1-9 hours									
มี	8.7	-	-	-	-	0.1	5.0	-	0.8	2.7	-	Available									
ไม่มี	26.9	0.0	1.1	0.1	0.9	2.9	12.2	2.2	1.4	6.0	-	Not available									
10-19 ชั่วโมง	167.3	0.0	15.0	5.0	7.8	29.3	63.3	12.0	2.3	32.6	-	10-19 hours									
มี	17.3	-	0.4	0.4	0.1	0.8	5.3	1.4	-	9.0	-	Available									
ไม่มี	150.0	0.0	14.6	4.6	7.7	28.5	58.1	10.6	2.3	23.6	-	Not available									
20-29 ชั่วโมง	331.0	1.0	8.7	7.3	7.6	45.3	168.6	27.5	14.0	51.0	-	20-29 hours									
มี	11.6	-	0.1	-	-	2.0	2.1	1.2	0.1	6.2	-	Available									
ไม่มี	319.4	1.0	8.7	7.3	7.6	43.4	166.4	26.3	14.0	44.8	-	Not available									
30-34 ชั่วโมง	217.0	2.6	5.4	2.6	2.0	26.9	109.3	17.7	6.5	44.0	-	30-34 hours									
มี	13.0	-	-	-	-	0.8	4.5	1.1	1.1	5.7	-	Available									
ไม่มี	204.0	2.6	5.4	2.6	2.0	26.2	104.8	16.8	5.3	38.3	-	Not available									
35-39 ชั่วโมง	331.7	5.4	62.0	17.7	31.8	48.6	107.8	30.2	4.7	23.5	-	35-39 hours									
มี	3.3	0.5	0.0	-	0.2	0.6	0.1	0.3	-	1.6	-	Available									
ไม่มี	328.4	4.9	61.9	17.7	31.6	48.0	107.7	29.8	4.7	22.0	-	Not available									
40-49 ชั่วโมง	1,025.0	10.1	48.6	32.8	54.0	211.4	350.9	105.4	39.1	172.6	-	40-49 hours									
มี	11.8	2.2	-	0.0	0.0	1.1	2.9	2.1	0.6	2.7	-	Available									
ไม่มี	1,013.2	8.0	48.6	32.8	54.0	210.3	348.0	103.2	38.5	169.9	-	Not available									
50 ชั่วโมงขึ้นไป	1,011.7	10.2	10.0	18.7	25.6	362.6	270.9	106.7	20.6	186.4	-	50 hours and over									
มี	2.1	-	0.1	-	-	1.0	0.5	0.6	-	0.1	-	Available									
ไม่มี	1,009.6	10.2	10.0	18.7	25.6	361.6	270.5	106.1	20.6	186.3	-	Not available									

ไตรมาสที่ 1/2552 : Quarter 1/2009

หน่วยเป็นพัน : In Thousands

ตารางที่ 9 จำนวนผู้จ้างทำ จำนวนชั่วโมงทำงานต่อสัปดาห์ การมีเวลาเหลือพอและต้องการทำงานเพิ่มขึ้น และ เพศ ภาคเหนือ

TABLE 9 EMPLOYED PERSONS BY INDUSTRY, HOURS WORKED PER WEEK, AVAILABILITY FOR ADDITIONAL WORK AND SEX, NORTHERN REGIO

ไตรมาสที่ 1/2552 : Quarter 1/2009

หน่วยเป็นพัน : In Thousands

จำนวนชั่วโมงทำงาน เพศ และ การมีเวลาเหลือพอ และต้องการทำงานเพิ่มขึ้น	อุตสาหกรรม Industry											รวม Total	HOURS WORKED, SEX AND AVAILABILITY FOR ADDITIONAL WORK
	เกษตรกรรม Agriculture	การประมง Fishing	เหมืองแร่ เหมืองหิน Mining & Quarrying	การผลิต Manufacturing	ไฟฟ้า ก๊าซ และประปา Electricity, Gas & Water supply	การก่อสร้าง Construction	การขายปลีก Wholesale & Retail trade	โรงแรม และภัตตาคาร Hotels & Restaurants	การขนส่ง Transport	การขนส่ง & Communi- cation	การขนส่ง & Communi- cation		
ยอดรวม	3,002.0	30.4	16.5	781.4	17.2	580.4	982.4	402.6	139.3	139.3	139.3	TOTAL	
มี	112.3	1.6	-	21.1	0.5	21.5	7.9	3.4	2.3	2.3	2.3	Available	
ไม่มี	2,889.7	28.8	16.5	760.3	16.7	559.0	974.5	399.2	136.9	136.9	136.9	Not available	
มีงานประจำแต่ไม่ได้ทำงาน	65.3	-	-	10.9	-	9.5	7.1	2.9	4.1	4.1	4.1	With job not work	
มี	13.4	-	-	0.7	-	1.6	0.3	0.3	0.6	0.6	0.6	Available	
ไม่มี	51.9	-	-	10.3	-	7.8	6.7	2.6	3.4	3.4	3.4	Not available	
1-9 ชั่วโมง	38.4	-	-	6.7	-	4.5	2.9	4.0	2.0	2.0	2.0	1-9 hours	
มี	13.2	-	-	0.8	-	1.9	0.1	0.1	1.1	1.1	1.1	Available	
ไม่มี	25.3	-	-	5.9	-	2.6	2.9	4.0	0.8	0.8	0.8	Not available	
10-19 ชั่วโมง	158.2	1.3	0.7	25.8	1.1	18.7	24.6	14.9	7.9	7.9	7.9	10-19 hours	
มี	24.2	0.4	-	5.3	-	3.1	3.9	0.2	-	-	-	Available	
ไม่มี	134.0	0.9	0.7	20.5	1.1	15.6	20.7	14.7	7.9	7.9	7.9	Not available	
20-29 ชั่วโมง	387.3	4.1	0.3	64.9	2.0	44.0	53.6	24.9	8.5	8.5	8.5	20-29 hours	
มี	22.7	-	-	1.3	-	5.3	0.6	1.2	0.2	0.2	0.2	Available	
ไม่มี	364.6	4.1	0.3	63.6	2.0	38.7	53.0	23.8	8.3	8.3	8.3	Not available	
30-34 ชั่วโมง	268.8	5.0	-	42.1	-	47.3	35.7	17.7	12.8	12.8	12.8	30-34 hours	
มี	20.1	0.5	-	3.8	-	6.3	1.0	0.2	-	-	-	Available	
ไม่มี	248.7	4.6	-	38.3	-	41.0	34.6	17.5	12.8	12.8	12.8	Not available	
35-39 ชั่วโมง	244.6	4.1	-	49.3	4.6	15.2	38.1	28.2	6.5	6.5	6.5	35-39 hours	
มี	3.5	0.1	-	1.4	-	0.1	0.8	0.5	0.1	0.1	0.1	Available	
ไม่มี	241.1	4.0	-	47.9	4.6	15.1	37.3	27.6	6.4	6.4	6.4	Not available	
40-49 ชั่วโมง	937.5	8.0	5.2	316.3	8.1	198.0	310.0	131.7	47.6	47.6	47.6	40-49 hours	
มี	14.3	0.6	-	5.6	0.5	1.9	0.5	0.5	0.3	0.3	0.3	Available	
ไม่มี	923.2	7.4	5.2	310.7	7.6	196.2	309.5	131.2	47.3	47.3	47.3	Not available	
50 ชั่วโมงขึ้นไป	901.7	7.8	10.3	265.4	1.4	243.3	510.4	178.3	50.0	50.0	50.0	50 hours and over	
มี	0.8	-	-	2.2	-	1.4	0.6	0.5	-	-	-	Available	
ไม่มี	901.0	7.8	10.3	263.2	1.4	242.0	509.8	177.9	50.0	50.0	50.0	Not available	

ตารางที่ 9 จำนวนผู้มีงานทำ จำนวนชั่วโมงทำงานต่อสัปดาห์ การมีเวลาเหลือและต้องการทำงานเพิ่มขึ้น และเพศ ภาคเหนือ (ต่อ)

TABLE 9 EMPLOYED PERSONS BY INDUSTRY, HOURS WORKED PER WEEK, AVAILABILITY FOR ADDITIONAL WORK AND SEX , NORTHERN REGION (Contd)

ไตรมาสที่ 1/2552 : Quarter 1/2009

หน่วยเป็นพัน : In Thousands

จำนวนชั่วโมงทำงาน เพศ และ การมีเวลาเหลือพอ และต้องการทำงานเพิ่มขึ้น	อุตสาหกรรม (ต่อ) Industry (Contd.)										HOURS WORKED, SEX AND AVAILABILITY FOR ADDITIONAL WORK	
	สื่อกลาง ทางการเงิน Financial intermediation	อสังหาริมทรัพย์ และการให้เช่า Real estate & Renting	บริหารราชการ และป้องกันประเทศ Public adminis- tration & Defence	การศึกษา Education	ด้านสุขภาพและ สังคมสงเคราะห์ Health & Social work	บริการ ชุมชน สังคม Other community & Social	ลูกจ้างในครัว- เรือนส่วนบุคคล Private households with employed persons	องค์กร ระหว่างประเทศ Extra-territorial organizations	ไม่ทราบ Unknown	TOTAL		
ยอดรวม	38.0	72.3	256.3	227.5	146.9	133.1	43.9	0.0	-	-	0.0	0.0
มี	0.1	0.3	2.8	1.2	0.9	3.4	0.7	-	-	-	-	Available
ไม่มี	37.9	72.0	253.5	226.3	146.0	129.7	43.3	0.0	-	-	-	Not available
มีงานประจำแต่ไม่ได้ทำงาน	0.9	1.2	1.6	1.8	3.1	2.2	-	-	-	-	-	With job not work
มี	-	0.1	-	-	-	-	-	-	-	-	-	Available
ไม่มี	0.9	1.1	1.6	1.8	3.1	2.2	-	-	-	-	-	Not available
1-9 ชั่วโมง	0.4	0.9	0.2	1.5	0.2	2.6	0.2	-	-	-	-	1-9 hours
มี	-	-	-	-	-	0.1	0.1	-	-	-	-	Available
ไม่มี	0.4	0.9	0.2	1.5	0.2	2.5	0.1	-	-	-	-	Not available
10-19 ชั่วโมง	3.4	3.2	14.7	22.7	8.3	7.2	1.8	-	-	-	-	10-19 hours
มี	-	0.2	0.5	0.4	-	0.9	0.3	-	-	-	-	Available
ไม่มี	3.4	3.0	14.2	22.4	8.3	6.2	1.5	-	-	-	-	Not available
20-29 ชั่วโมง	2.4	5.0	14.7	21.8	9.9	13.7	3.5	-	-	-	-	20-29 hours
มี	0.1	-	0.2	0.3	-	1.9	0.2	-	-	-	-	Available
ไม่มี	2.3	5.0	14.5	21.5	9.9	11.9	3.3	-	-	-	-	Not available
30-34 ชั่วโมง	1.9	3.4	4.7	14.4	3.8	4.3	0.8	-	-	-	-	30-34 hours
มี	-	-	-	0.2	-	0.1	-	-	-	-	-	Available
ไม่มี	1.9	3.4	4.7	14.2	3.8	4.2	0.8	-	-	-	-	Not available
35-39 ชั่วโมง	5.3	7.1	114.2	86.8	36.3	9.7	3.4	-	-	-	-	35-39 hours
มี	-	0.0	1.7	0.1	0.3	0.2	0.1	-	-	-	-	Available
ไม่มี	5.3	7.1	112.5	86.7	36.0	9.5	3.3	-	-	-	-	Not available
40-49 ชั่วโมง	17.9	25.2	83.3	69.1	52.1	43.9	13.7	0.0	-	-	-	40-49 hours
มี	-	-	0.4	-	0.6	0.2	0.0	-	-	-	-	Available
ไม่มี	17.9	25.2	82.9	69.1	51.6	43.6	13.7	0.0	-	-	-	Not available
50 ชั่วโมงขึ้นไป	5.8	26.4	22.9	9.4	33.1	49.6	20.6	-	-	-	-	50 hours and over
มี	-	-	-	0.3	0.1	0.0	-	-	-	-	-	Available
ไม่มี	5.8	26.4	22.9	9.1	33.0	49.6	20.6	-	-	-	-	Not available

ตารางที่ 9 จำนวนผู้มีงานทำ อุตสาหกรรม จำนวนชั่วโมงทำงานต่อสัปดาห์ การมีเวลาเหลือพอและต้องการทำงานเพิ่มขึ้น และเพศ ภาคเหนือ
 TABLE 9 EMPLOYED PERSONS BY INDUSTRY, HOURS WORKED PER WEEK, AVAILABILITY FOR ADDITIONAL WORK AND SEX, NORTHERN REGION

ไตรมาสที่ 1/2552 : Quarter 1/2009

หน่วยนับพัน : In Thousands

จำนวนชั่วโมงทำงาน เพศ และ การมีเวลาเหลือพอ และต้องการทำงานเพิ่มขึ้น	รวม	อุตสาหกรรม Industry										การขนส่ง Transport & Communi- cation	HOURS WORKED, SEX AND AVAILABILITY FOR ADDITIONAL WORK
		เกษตรกรรม Agriculture	การประมง Fishing	เหมืองแร่ เหมืองหิน Mining & Quarrying	การผลิต Manufacturing	ไฟฟ้า ก๊าซ และประปา Electricity, Gas & Water supply	ก่อสร้าง Construction	การขายส่ง การขายปลีก Wholesale & Retail trade	โรงแรม และภัตตาคาร Hotels & Restaurants	การขนส่ง & Communi- cation			
ชาย	3,712.1	1,700.5	19.9	10.7	336.9	13.5	480.1	465.3	131.6	124.8	MALE		
มี	107.9	66.2	1.0	-	10.9	0.5	18.2	3.9	0.6	2.3	Available		
ไม่มี	3,604.3	1,634.3	19.0	10.7	326.1	13.0	462.0	461.3	131.0	122.5	Not available		
มีงานประจำแต่ไม่ได้ทำงาน	71.8	42.8	-	-	4.8	-	8.2	4.9	1.2	4.1	With job not work		
มี	12.8	9.9	-	-	0.6	-	1.4	0.1	0.1	0.6	Available		
ไม่มี	59.1	32.9	-	-	4.2	-	6.8	4.8	1.2	3.4	Not available		
1-9 ชั่วโมง	29.0	15.9	-	-	2.0	-	3.9	1.5	0.1	2.0	1-9 hours		
มี	8.6	5.7	-	-	-	-	1.7	0.1	-	1.1	Available		
ไม่มี	20.4	10.2	-	-	2.0	-	2.2	1.4	0.1	0.8	Not available		
10-19 ชั่วโมง	147.4	75.4	1.1	-	10.9	0.7	15.9	8.6	3.6	7.0	10-19 hours		
มี	22.2	3.3	0.4	-	3.3	-	2.6	2.1	0.2	-	Available		
ไม่มี	125.1	63.2	0.6	-	7.6	0.7	13.3	6.5	3.4	7.0	Not available		
20-29 ชั่วโมง	329.6	192.7	1.9	0.3	20.0	1.7	38.3	24.2	6.6	7.0	20-29 hours		
มี	22.4	16.7	-	-	0.4	-	3.8	0.1	0.2	0.1	Available		
ไม่มี	307.2	176.0	1.9	0.3	19.5	1.7	34.5	24.1	6.5	6.9	Not available		
30-34 ชั่วโมง	245.7	138.1	3.0	-	16.5	-	36.7	17.0	2.5	12.3	30-34 hours		
มี	19.1	11.6	0.3	-	1.3	-	5.3	0.5	-	-	Available		
ไม่มี	226.6	126.5	2.7	-	15.2	-	31.4	16.5	2.5	12.3	Not available		
35-39 ชั่วโมง	321.5	129.1	2.5	-	18.4	4.1	12.3	17.2	7.5	6.2	35-39 hours		
มี	5.5	2.1	0.1	-	1.1	-	0.1	0.6	0.0	0.1	Available		
ไม่มี	316.0	127.0	2.4	-	17.3	4.1	12.2	16.7	7.5	6.1	Not available		
40-49 ชั่วโมง	1,242.7	541.1	4.6	4.5	134.8	5.6	167.5	162.7	42.8	40.3	40-49 hours		
มี	13.7	7.7	0.1	-	2.4	0.5	1.9	0.5	0.1	0.3	Available		
ไม่มี	1,229.0	533.4	4.4	4.5	132.4	5.1	165.6	162.2	42.7	40.0	Not available		
50 ชั่วโมงขึ้นไป	1,324.6	565.5	6.9	5.9	129.6	1.4	197.3	229.1	67.3	46.0	50 hours and over		
มี	3.6	0.3	-	-	1.7	-	1.4	0.0	-	-	Available		
ไม่มี	1,321.0	565.2	6.9	5.9	127.9	1.4	196.0	229.1	67.3	46.0	Not available		
หญิง	3,157.8	1,301.4	10.4	5.8	444.5	3.6	100.3	517.1	271.0	14.5	FEMALE		
มี	71.8	46.0	0.6	-	10.2	-	3.3	4.0	2.8	0.1	Available		
ไม่มี	3,085.9	1,255.4	9.8	5.8	434.3	3.6	97.0	513.2	268.1	14.5	Not available		
มีงานประจำแต่ไม่ได้ทำงาน	38.6	22.5	-	-	6.1	-	1.2	2.2	1.6	-	With job not work		
มี	4.2	3.5	-	-	0.1	-	0.2	0.3	0.2	-	Available		
ไม่มี	34.4	19.0	-	-	6.1	-	1.0	1.9	1.4	-	Not available		
1-9 ชั่วโมง	35.5	22.5	-	-	4.7	-	0.6	1.5	3.9	-	1-9 hours		
มี	8.7	7.4	-	-	0.8	-	0.2	-	0.1	-	Available		
ไม่มี	26.9	15.1	-	-	3.8	-	0.4	1.5	3.8	-	Not available		
10-19 ชั่วโมง	167.3	82.9	0.2	0.7	14.9	0.4	2.8	16.0	11.3	0.9	10-19 hours		
มี	17.3	12.1	-	-	2.0	-	0.4	1.8	0.0	-	Available		
ไม่มี	150.0	70.8	0.2	0.7	12.9	0.4	2.3	14.2	11.3	0.9	Not available		
20-29 ชั่วโมง	331.0	194.6	2.2	-	45.0	0.3	5.7	29.4	18.3	1.4	20-29 hours		
มี	11.6	6.1	-	-	0.9	-	1.5	0.5	1.0	0.1	Available		
ไม่มี	319.4	188.6	2.2	-	44.1	0.3	4.2	28.9	17.3	1.4	Not available		
30-34 ชั่วโมง	217.0	130.7	2.0	-	25.6	-	10.6	18.7	15.2	0.5	30-34 hours		
มี	13.0	8.5	0.1	-	2.4	-	1.0	0.5	0.2	-	Available		
ไม่มี	204.0	122.2	1.8	-	23.2	-	9.6	18.1	15.0	0.5	Not available		
35-39 ชั่วโมง	331.7	115.5	1.6	-	30.9	0.5	3.0	20.8	20.7	0.3	35-39 hours		
มี	3.3	1.4	-	-	0.3	-	-	0.2	0.5	-	Available		
ไม่มี	328.4	114.1	1.6	-	30.6	0.5	3.0	20.7	20.2	0.3	Not available		
40-49 ชั่วโมง	1,025.0	396.4	3.4	0.7	181.5	2.5	30.5	147.3	88.9	7.4	40-49 hours		
มี	11.8	6.6	0.5	-	3.2	-	-	0.1	0.4	-	Available		
ไม่มี	1,013.2	389.8	3.0	0.7	178.3	2.5	30.5	147.3	88.5	7.4	Not available		
50 ชั่วโมงขึ้นไป	1,011.7	336.3	1.0	4.3	135.8	-	46.0	281.3	111.1	4.0	50 hours and over		
มี	2.1	0.5	-	-	0.5	-	-	0.6	0.5	-	Available		
ไม่มี	1,009.6	335.8	1.0	4.3	135.3	-	46.0	280.7	110.6	4.0	Not available		

ตารางที่ 10 จำนวนผู้มีงานทำ จำนวนชั่วโมงการทำงานต่อสัปดาห์ การมีเวลาเหลือพอและต้องการทำงานเพิ่มขึ้น และเพศ ภาคเหนือ

TABLE 10 EMPLOYED PERSONS BY WORK STATUS, HOURS WORKED PER WEEK, AVAILABILITY FOR ADDITIONAL WORK AND SEX , NORTHERN REGION

ไตรมาสที่ 1/2552 : Quarter 1/2009

หน่วยเป็นพัน : In Thousands

จำนวนชั่วโมงทำงาน เพศ และ การมีเวลาเหลือพอ และต้องการทำงานเพิ่มขึ้น	สถานภาพการทำงาน Work Status								รวม	การรวมกลุ่ม Members of Producers' Cooperatives	HOURS WORKED, SEX AND AVAILABILITY FOR ADDITIONAL WORK
	นายจ้าง Employer	ลูกจ้างรัฐบาล Government Employee	ลูกจ้างเอกชน Private Employee	ทำงานส่วนตัว Own Account Worker	ช่วยธุรกิจ ครอบครัว Unpaid Family Worker	เกษตรกร Farmer	จ้าง Hired	รวม Total			
ยอดรวม	177.3	676.1	2,242.8	2,275.0	1,492.0	6.7	6.7	6,869.9	6.7	TOTAL	
มี	4.8	6.9	99.1	48.2	20.7	0.1	0.1	179.7	0.1	Available	
ไม่มี	172.5	669.2	2,143.7	2,226.8	1,471.4	6.6	6.6	6,690.2	6.6	Not available	
มีงานประจำแต่ไม่ได้ทำงาน	5.5	6.3	30.0	68.1	0.5	0.1	0.1	110.4	0.1	With job not work	
มี	1.5	-	4.5	11.0	-	-	-	17.0	-	Available	
ไม่มี	4.1	6.3	25.5	57.1	0.5	0.1	0.1	93.5	0.1	Not available	
1-9 ชั่วโมง	0.6	1.9	23.8	22.2	16.1	-	-	64.5	-	1-9 hours	
มี	-	-	6.2	3.9	7.2	-	-	17.3	-	Available	
ไม่มี	0.6	1.9	17.6	18.2	8.9	-	-	47.3	-	Not available	
10-19 ชั่วโมง	4.6	47.2	99.0	97.0	66.9	-	-	314.7	-	10-19 hours	
มี	0.1	0.6	25.0	8.9	5.0	-	-	39.5	-	Available	
ไม่มี	4.5	46.6	74.0	88.1	61.9	-	-	275.2	-	Not available	
20-29 ชั่วโมง	10.4	53.4	191.7	234.0	170.9	0.2	0.2	660.6	0.2	20-29 hours	
มี	0.2	0.8	23.7	7.7	1.6	-	-	34.0	-	Available	
ไม่มี	10.2	52.6	167.9	226.3	169.3	0.2	0.2	626.6	0.2	Not available	
30-34 ชั่วโมง	7.9	21.2	156.0	141.3	136.0	0.3	0.3	462.7	0.3	30-34 hours	
มี	-	2.1	19.8	6.0	4.2	0.1	0.1	32.1	0.1	Available	
ไม่มี	7.9	19.1	136.2	135.3	131.9	0.3	0.3	430.6	0.3	Not available	
35-39 ชั่วโมง	6.9	261.7	65.2	174.1	145.2	0.1	0.1	653.2	0.1	35-39 hours	
มี	-	1.8	4.8	1.6	0.6	-	-	8.7	-	Available	
ไม่มี	6.9	259.9	60.4	172.6	144.6	0.1	0.1	644.4	0.1	Not available	
40-49 ชั่วโมง	54.4	222.0	838.0	665.6	485.3	2.3	2.3	2,267.6	2.3	40-49 hours	
มี	2.7	1.4	10.9	8.7	1.8	-	-	25.5	-	Available	
ไม่มี	51.7	220.6	827.1	657.0	483.6	2.3	2.3	2,242.2	2.3	Not available	
50 ชั่วโมงขึ้นไป	87.1	62.4	839.2	872.7	471.2	3.7	3.7	2,336.3	3.7	50 hours and over	
มี	0.3	0.3	4.2	0.4	0.5	-	-	5.7	-	Available	
ไม่มี	86.7	62.1	835.0	872.3	470.7	3.7	3.7	2,330.6	3.7	Not available	

ตารางที่ 11 จำนวนผู้มีงานทำ จำนวนตามกลุ่มอายุ จำนวนชั่วโมงทำงานต่อสัปดาห์ การมีเวลาเหลือพอและต้องการทำงานเพิ่มขึ้น และเพศ ภาคเหนือ

TABLE 11 EMPLOYED PERSONS BY AGE GROUP, HOURS WORKED PER WEEK, AVAILABILITY FOR ADDITIONAL WORK AND SEX, NORTHERN REGION

ไตรมาสที่ 1/2552 : Quarter 1/2009

หน่วยเป็นพัน : In Thousands

จำนวนชั่วโมงทำงาน เพศ และ การมีเวลาเหลือพอ และต้องการทำงานเพิ่มขึ้น	กลุ่มอายุ Age Group							TOTAL	SEX AND AVAILABILITY FOR ADDITIONAL WORK	
	รวม	15-19	20-24	25-29	30-34	35-39	40-49			50-59
ยอดรวม	6,869.9	194.9	632.2	756.0	750.8	808.3	1,832.4	1,312.2	583.2	
มี	179.7	10.2	17.4	24.0	17.0	20.7	54.6	26.0	9.9	Available
ไม่มี	6,690.2	184.7	614.8	732.0	733.8	787.6	1,777.8	1,286.2	573.3	Not available
มีงานประจำแต่ไม่ได้ทำงาน	110.4	1.8	4.2	8.1	12.7	11.1	30.1	25.9	16.6	With job not work
มี	17.0	0.1	0.1	-	0.2	2.0	7.3	5.9	1.4	Available
ไม่มี	93.5	1.7	4.1	8.1	12.5	9.1	22.8	20.0	15.2	Not available
1-9 ชั่วโมง	64.5	5.8	4.3	6.8	7.2	4.0	9.7	16.1	10.8	1-9 hours
มี	17.3	4.5	1.8	3.3	1.9	2.7	1.4	1.0	0.7	Available
ไม่มี	47.3	1.3	2.5	3.4	5.3	1.3	8.3	15.0	10.2	Not available
10-19 ชั่วโมง	314.7	16.5	26.0	29.6	27.3	32.7	70.1	68.3	44.1	10-19 hours
มี	39.5	1.6	6.9	2.9	4.3	5.4	10.5	5.2	2.7	Available
ไม่มี	275.2	14.9	19.1	26.7	23.0	27.3	59.6	63.1	41.5	Not available
20-29 ชั่วโมง	660.6	19.9	56.1	63.7	54.9	72.4	161.2	146.4	86.0	20-29 hours
มี	34.0	1.7	1.1	7.7	3.5	5.4	9.1	4.2	1.4	Available
ไม่มี	626.6	18.3	54.9	56.0	51.5	67.0	152.2	142.2	84.6	Not available
30-34 ชั่วโมง	462.7	15.0	45.9	47.3	51.5	49.0	119.8	94.2	40.1	30-34 hours
มี	32.1	1.6	5.4	4.0	2.4	1.9	9.7	4.9	2.2	Available
ไม่มี	430.6	13.3	40.5	43.3	49.1	47.0	110.1	89.3	37.9	Not available
35-39 ชั่วโมง	653.2	10.6	49.7	73.4	72.1	74.0	180.3	131.0	62.1	35-39 hours
มี	8.7	0.3	0.4	2.0	0.8	0.3	2.9	1.2	0.8	Available
ไม่มี	644.4	10.3	49.3	71.3	71.3	73.7	177.4	129.8	61.3	Not available
40-49 ชั่วโมง	2,267.6	63.9	226.7	263.1	270.3	276.7	587.8	405.4	173.7	40-49 hours
มี	25.5	0.3	1.0	2.8	3.9	2.4	11.4	2.9	0.8	Available
ไม่มี	2,242.2	63.5	225.8	260.3	266.5	274.3	576.4	402.5	172.8	Not available
50 ชั่วโมงขึ้นไป	2,336.3	61.4	219.4	264.1	254.8	288.5	673.4	424.9	149.9	50 hours and over
มี	5.7	-	0.7	1.3	0.1	0.5	2.5	0.7	-	Available
ไม่มี	2,330.6	61.4	218.7	262.8	254.7	288.0	670.9	424.2	149.9	Not available

ตารางที่ 11 จำนวนผู้จ้างทำ จำนวนชั่วโมงทำงานต่อสัปดาห์ การมีเวลาเหลือพอและต้องการทำงานเพิ่มขึ้น และเพศ ภาคเหนือ
TABLE 11 EMPLOYED PERSONS BY AGE GROUP, HOURS WORKED PER WEEK, AVAILABILITY FOR ADDITIONAL WORK AND SEX, NORTHERN REGION

ประเภทที่ 1/2552 : Quarter 1/2009	จำนวนชั่วโมงทำงาน เพศ และ การมีเวลาเหลือพอ และต้องการทำงานเพิ่มขึ้น	รวม							ชั่วโมงทำงาน		SEX AND AVAILABILITY FOR ADDITIONAL WORK	
		รวม							SEX AND AVAILABILITY FOR ADDITIONAL WORK		SEX AND AVAILABILITY FOR ADDITIONAL WORK	
		Total	15-19	20-24	25-29	30-34	35-39	40-49	50-59	>= 60	MALE	FEMALE
	ชาย	3,712.1	128.9	348.4	420.4	402.6	418.2	948.7	710.1	334.9	Available	Available
	หญิง	3,157.8	65.9	283.7	335.6	348.3	390.1	883.7	602.1	248.4	Not available	Not available
	รวม	6,870.0	194.8	632.1	756.0	750.9	808.3	1,832.4	1,312.2	583.3	With job not work	With job not work
	มีงานประจำเต็มไทม์ได้ทำงาน	3,085.9	62.6	276.2	327.2	340.3	382.7	859.2	594.2	243.7	Available	Available
	ไม่มีงานประจำเต็มไทม์ได้ทำงาน	386.6	0.6	2.2	3.4	6.3	5.2	7.8	9.6	3.6	Not available	Not available
	1-9 ชั่วโมง	35.5	3.3	2.5	4.6	2.6	1.5	5.8	9.4	5.9	Available	Available
	10-19 ชั่วโมง	167.3	7.6	8.6	14.6	17.5	18.6	42.7	34.6	23.2	Not available	Not available
	20-29 ชั่วโมง	150.0	7.3	7.3	12.2	15.0	16.0	36.7	33.8	21.6	Not available	Not available
	30-34 ชั่วโมง	331.0	5.7	25.9	32.9	23.8	34.6	89.1	79.1	40.0	Not available	Not available
	35-39 ชั่วโมง	319.4	5.7	25.9	31.8	22.5	32.9	84.1	77.3	39.2	Not available	Not available
	40-49 ชั่วโมง	217.0	4.1	24.2	20.9	21.1	22.2	61.0	45.4	18.3	Available	Available
	50 ชั่วโมงขึ้นไป	1,013.2	23.1	103.8	112.0	123.0	130.8	280.7	169.1	70.7	Not available	Not available
	รวม	1,011.7	17.8	90.3	104.9	111.8	143.6	298.6	187.6	57.2	Not available	Not available
	มีงานประจำเต็มไทม์ได้ทำงาน	2.1	-	-	-	0.0	0.5	1.4	0.1	-	Available	Available
	ไม่มีงานประจำเต็มไทม์ได้ทำงาน	1,009.6	17.8	90.3	104.9	111.8	143.1	297.2	187.5	57.2	Not available	Not available

หน่วยนับพัน : In Thousands

ตารางที่ 12 จำนวนผู้ว่างงาน ที่ทำงานทำ จำนวนตามระยะเวลาที่ทำงานทำ ระดับการศึกษาที่สำเร็จ และเพศ ภาคเหนือ

TABLE 12 UNEMPLOYED PERSONS, SEEKING JOB BY DURATION OF SEEKING JOB, LEVEL OF EDUCATIONAL ATTAINMENT AND SEX, NORTHERN REGION

ไตรมาสที่ 1/2552 : Quarter 1/2009

หน่วยเป็นคน : Person

ระดับการศึกษาที่สำเร็จ	ระยะเวลาที่ทำงานทำ						Duration of seeking job			LEVEL OF EDUCATIONAL ATTAINMENT	
	< 1 เดือน	1 - 2.9 เดือน	3 - 5.9 เดือน	6 - 8.9 เดือน	9 - 11.9 เดือน	>=12 เดือน	ไม่ทราบ	Months	Months	Months	Unknown
รวม	7,790	5,460	1,527	1,769	-	3,065	-	-	-	-	TOTAL
ยอดรวม	19,611	7,790	5,460	1,527	1,769	3,065	-	-	-	-	
ไม่มีการศึกษา	87	-	87	-	-	-	-	-	-	-	No education
ต่ำกว่าประถมศึกษา	793	197	596	-	-	-	-	-	-	-	Less than Elementary
ประถมศึกษา	2,071	1,355	652	-	-	64	-	-	-	-	Elementary
มัธยมศึกษาตอนต้น	7,289	3,993	2,936	360	-	-	-	-	-	-	Lower Secondary
มัธยมศึกษาตอนปลาย	1,871	985	474	239	-	173	-	-	-	-	Upper Secondary Level
สายสามัญ	1,389	884	332	-	-	173	-	-	-	-	General/Academic
สายอาชีพศึกษา	482	101	142	239	-	-	-	-	-	-	Vocational
สาขาการศึกษา	-	-	-	-	-	-	-	-	-	-	Teacher Training
อุดมศึกษา	7,500	1,260	714	929	1,769	2,828	-	-	-	-	Higher Level
สาขาวิชาการ	6,672	1,038	223	814	1,769	2,828	-	-	-	-	Academic
สาขาวิชาชีพ	766	221	491	54	-	-	-	-	-	-	Higher Technical Education
สาขาการศึกษา	60	-	-	60	-	-	-	-	-	-	Teacher Training
อื่นๆ I/	-	-	-	-	-	-	-	-	-	-	I/ Others
ไม่ทราบ	-	-	-	-	-	-	-	-	-	-	Unknown

I/ รวมอาชีพระยะสั้น I/ Including Short Course Vocational

ตารางที่ 12 จำนวนผู้ว่างงาน ที่หางานทำ จำนวนตามระยะเวลาที่หางานทำ ระดับการศึกษาที่สำเร็จ และเพศ ภาคเหนือ

TABLE 12 UNEMPLOYED PERSONS, SEEKING JOP BY DURATION OF SEEKING JOP, LEVEL OF EDUCATIONAL ATTAINMENT AND SEX, NORTHERN REGION

ไตรมาสที่ 1/2552 : Quarter 1/2009

หน่วยเป็นคน : Person

ระดับการศึกษาที่สำเร็จ	ระยะเวลาที่หางานทำ Duration of seeking job							LEVEL OF EDUCATIONAL ATTAINMENT
	< 1 เดือน	1 - 2.9 เดือน	3 - 5.9 เดือน	6 - 8.9 เดือน	9 - 11.9 เดือน	>=12 เดือน	ไม่ทราบ	
Total	Month	Months	Months	Months	Months	Months	Unknown	
ชาย	10,115	5,685	2,161	557	-	1,712	-	MALE
ไม่มีการศึกษา	48	-	48	-	-	-	-	No education
ต่ำกว่าประถมศึกษา	79	79	-	-	-	-	-	Less than Elementary
ประถมศึกษา	1,760	1,210	550	-	-	-	-	Elementary
มัธยมศึกษาตอนต้น	4,111	2,679	1,072	360	-	-	-	Lower Secondary
มัธยมศึกษาตอนปลาย	1,181	751	257	-	-	173	-	Upper Secondary Level
สายสามัญ	1,080	650	257	-	-	173	-	General/Academic
สาขาวิชาศึกษา	101	101	-	-	-	-	-	Vocational
สาขาวิชาการศึกษา	-	-	-	-	-	-	-	Teacher Training
อุดมศึกษา	2,937	966	235	197	-	1,539	-	Higher Level
สาขาวิชาการ	2,426	744	-	143	-	1,539	-	Academic
สาขาวิชาชีพ	510	221	235	54	-	-	-	Higher Technical Education
สาขาวิชาการศึกษา	-	-	-	-	-	-	-	Teacher Training
อื่นๆ 1/	-	-	-	-	-	-	-	Others 1/
ไม่ทราบ	-	-	-	-	-	-	-	Unknown
หญิง	9,495	2,104	3,299	971	1,769	1,352	-	FEMALE
ไม่มีการศึกษา	39	-	39	-	-	-	-	No education
ต่ำกว่าประถมศึกษา	714	118	596	-	-	-	-	Less than Elementary
ประถมศึกษา	312	145	103	-	-	64	-	Elementary
มัธยมศึกษาตอนต้น	3,178	1,314	1,864	-	-	-	-	Lower Secondary
มัธยมศึกษาตอนปลาย	691	234	218	239	-	-	-	Upper Secondary Level
สายสามัญ	309	234	75	-	-	-	-	General/Academic
สาขาวิชาศึกษา	381	-	142	239	-	-	-	Vocational
สาขาวิชาการศึกษา	-	-	-	-	-	-	-	Teacher Training
อุดมศึกษา	4,562	294	479	732	1,769	1,288	-	Higher Level
สาขาวิชาการ	4,246	294	223	672	1,769	1,288	-	Academic
สาขาวิชาชีพ	256	-	256	-	-	-	-	Higher Technical Education
สาขาวิชาการศึกษา	60	-	-	60	-	-	-	Teacher Training
อื่นๆ 1/	-	-	-	-	-	-	-	Others 1/
ไม่ทราบ	-	-	-	-	-	-	-	Unknown
1/ รวมอาชีพระยะสั้น	1/ Including Short Course Vocational							

ตารางที่ 13 จำนวนผู้ว่างงาน ที่เคยทำงานมาก่อน จำแนกตามอาชีพที่ทำครั้งสุดท้าย อุตสาหกรรมที่ทำครั้งสุดท้าย และเพศ ภาคเหนือ
TABLE 13 UNEMPLOYED PERSONS, EVER WORKED BY LAST OCCUPATION, LAST INDUSTRY AND SEX , NORTHERN REGION

ไตรมาสที่ 1/2552 : Quarter 1/2009

หน่วยเป็นคน : Person

อาชีพที่ทำครั้งสุดท้าย	อุตสาหกรรมที่ทำครั้งสุดท้าย Last Industry										LAST OCCUPATION
	รวม	เกษตรกรรม	การประมง	เหมืองแร่ เหมืองหิน	การผลิต	ไฟฟ้า ก๊าซ และประปา	การก่อสร้าง	การขายส่ง การขายปลีก	โรงแรม และภัตตาคาร	การขนส่ง	
Total	Agriculture	Fishing	Mining & Quarrying	Manufacturing	Electricity, Gas & Water supply	Construction	Wholesale & Retail trade	Hotels & Restaurants	Transport	Communication	
ยอดรวม	104,419	30,673	-	627	24,517	81	24,240	8,554	3,165	3,436	TOTAL
1. ผู้ถือสิทธิกฎหมาย ข้าพชาตการระดับอาวไใ และผู้จัดการ	613	-	-	-	-	-	613	-	-	-	1. Legislators, senior officials and managers
2. ผู้ประกอบวิชาชีพด้านต่างๆ	364	-	-	-	-	-	-	-	-	-	2. Professionals
3. ผู้ประกอบวิชาชีพด้านเทคนิคสาขาต่างๆ และอาชีพที่เกี่ยวข้อง	4,280	-	-	-	1,209	-	-	353	-	-	3. Technicians and associate professionals
4. เสมียน	3,342	-	-	-	1,462	81	74	588	332	41	4. Clerks
5. พนักงานบริการและพนักงานในร้านค้า และตลาด	11,617	-	-	-	-	-	-	6,639	2,409	-	5. Service workers and shop and market sales workers
6. ผู้ปฏิบัติงานที่มีฝีมือในด้านการเกษตร และการประมง	11,039	10,818	-	-	-	-	-	-	221	-	6. Skilled agricultural and fishery workers
7. ผู้ปฏิบัติงานด้านความสามารถทางฝีมือ และธุรกิจการค้าที่เกี่ยวข้อง	24,527	-	-	-	5,994	-	16,997	546	-	990	7. Craft and related trades workers
8. ผู้ปฏิบัติการโรงงานและเครื่องจักร และปฏิบัติงานด้านการประกอบ	16,458	207	-	627	13,283	-	-	62	-	2,279	8. Plant and machine operators and assemblers
9. อาชีพขั้นพื้นฐานต่างๆ ในด้านการขาย และการให้บริการ	32,177	19,648	-	-	2,569	-	6,555	366	203	125	9. Elementary occupations
10. คนงานซึ่งมิได้จำแนกไว้ในหมวดอื่น	-	-	-	-	-	-	-	-	-	-	10. Workers not classifiable by occupation

ตารางที่ 13 จำนวนผู้ว่างงาน ที่เคยทำงานมาก่อน จำแนกตามอาชีพที่ครั้งสุดท้าย อุตสาหกรรมที่ครั้งสุดท้าย และเพศ ภาคเหนือ (ต่อ)
 TABLE 13 UNEMPLOYED PERSONS, EVER WORKED BY LAST OCCUPATION, LAST INDUSTRY AND SEX , NORTHERN REGION (Contd.)

ไตรมาสที่ 1/2552 : Quarter 1/2009

หน่วยเป็นคน : Person

อาชีพที่ครั้งสุดท้าย	อุตสาหกรรมที่ครั้งสุดท้าย (ต่อ) Last Industry (Contd.)										LAST OCCUPATION					
	สื่อกลางทางการเงิน Financial intermediation	อสังหาริมทรัพย์ และการให้เช่า Real estate & Renting	บริหารราชการ และป้องกันประเทศ Public adminis- tration & Defence	การศึกษา Education	ด้านสุขภาพและ สังคมสงเคราะห์ Health & Social work	บริการ ชุมชนสังคม Other community & Social	ลูกจ้างในครัว- เรือนส่วนบุคคล Private households with employed persons	องค์กร ระหว่างประเทศ Extra-territorial organizations	ไม่ทราบ Unknown	TOTAL						
ยอดรวม	80	815	1,121	471	1,762	4,594	283	-	-	-	-	-	-	-	-	
1. ผู้ปฏิบัติการขาย และผู้จัดการ	-	-	-	-	-	-	-	-	-	-	-	-	-	-	-	1. Legislators, senior officials and managers
2. ผู้ประกอบวิชาชีพด้านต่าง ๆ	-	29	209	126	-	-	-	-	-	-	-	-	-	-	-	2. Professionals
3. ผู้ประกอบวิชาชีพด้านเทคนิคสาขาต่าง ๆ และอาชีพที่เกี่ยวข้อง	80	183	480	-	1,762	213	-	-	-	-	-	-	-	-	-	3. Technicians and associate professionals
4. เสมียน	-	163	109	346	-	146	-	-	-	-	-	-	-	-	-	4. Clerks
5. พนักงานบริการและพนักงานในร้านค้า และตลาด	-	439	161	-	-	1,969	-	-	-	-	-	-	-	-	-	5. Service workers and shop and market sales workers
6. ผู้ปฏิบัติงานที่มีฝีมือในด้านการเกษตร และการประมง	-	-	-	-	-	-	-	-	-	-	-	-	-	-	-	6. Skilled agricultural and fishery workers
7. ผู้ปฏิบัติงานด้านความสามารถทางฝีมือ และธุรกิจการค้าที่เกี่ยวข้อง	-	-	-	-	-	-	-	-	-	-	-	-	-	-	-	7. Craft and related trades workers
8. ผู้ปฏิบัติการโรงงานและเครื่องจักร และปฏิบัติงานด้านการประกอบ	-	-	-	-	-	-	-	-	-	-	-	-	-	-	-	8. Plant and machine operators and assemblers
9. อาชีพขั้นพื้นฐานต่าง ๆ ในด้านการขาย และการให้บริการ	-	-	162	-	-	2,266	283	-	-	-	-	-	-	-	-	9. Elementary occupations
10. คนงานซึ่งมิได้จำแนกไว้ในหมวดอื่น	-	-	-	-	-	-	-	-	-	-	-	-	-	-	-	10. Workers not classifiable by occupator

ตารางที่ 13 จำนวนผู้ว่างงาน ที่เคยทำงานมาก่อน จำนวนตามอาชีพที่ทำงานครั้งสุดท้าย อุตสาหกรรมที่ทำงานครั้งสุดท้าย และเพศ ภาคเหนือ
TABLE 13 UNEMPLOYED PERSONS, EVER WORKED BY LAST OCCUPATION, LAST INDUSTRY AND SEX, NORTHERN REGION

ไตรมาสที่ 1/2552 : Quarter 1/2009

หน่วยเป็น千人 : Person

อาชีพที่ทำงานครั้งสุดท้าย	อุตสาหกรรมที่ทำงานครั้งสุดท้าย Last Industry										รวม	LAST OCCUPATION
	เกษตรกรรม	การประมง	เหมืองแร่ เหมืองหิน	การผลิต	ไฟฟ้า ก๊าซ และประปา	การก่อสร้าง	การขายส่ง และค้าปลีก	โรงแรม และภัตตาคาร	การขายปลีก	Transport & Communi- cation		
Total	Agriculture	Fishing	Mining & Quarrying	Manufacturing	Electricity, Gas & Water supply	Construction	Wholesale & Retail trade	Hotels & Restaurants	Wholesale & Retail trade	Transport & Communi- cation		
ชาย	9,848	-	627	12,848	81	21,830	4,839	1,977	3,436		MALE	
1. ผู้บัญชีกฎหมาย ข้าราชการระดับอาวุโส และผู้จัดการ	-	-	-	-	-	613	-	-	-	-	1. Legislators, senior officials and managers	
2. ผู้ประกอบวิชาชีพด้านต่างๆ	-	-	-	-	-	-	-	-	-	-	2. Professionals	
3. ผู้ประกอบวิชาชีพด้านเทคนิคสาขาต่างๆ และอาชีพที่เกี่ยวข้อง	-	-	-	-	-	-	97	-	-	-	3. Technicians and associate professionals	
4. เสมียน	-	-	-	354	81	-	173	332	41	-	4. Clerks	
5. พนักงานบริการและพนักงานในร้านค้า และตลาด	-	-	-	-	-	-	3,596	1,249	-	-	5. Service workers and shop and market sales workers	
6. ผู้ปฏิบัติงานที่มีฝีมือในด้านเกษตร และการประมง	4,218	-	-	-	-	-	-	221	-	-	6. Skilled agricultural and fishery workers	
7. ผู้ปฏิบัติงานด้านความสามารถทางฝีมือ และธุรกิจการค้าที่เกี่ยวข้อง	-	-	-	4,744	-	16,997	546	-	990	-	7. Craft and related trades workers	
8. ผู้ปฏิบัติการ โรงงานและเครื่องจักร และปฏิบัติงานด้านประกอบ	207	-	627	6,235	-	-	62	-	2,279	-	8. Plant and machine operators and assemblers	
9. อาชีพขั้นพื้นฐานต่างๆ ในด้านการขาย และการให้บริการ	5,423	-	-	1,515	-	4,220	366	175	125	-	9. Elementary occupations	
10. คนงานซึ่งมิได้จำแนกไว้ในหมวดอื่น	-	-	-	-	-	-	-	-	-	-	10. Workers not classifiable by occupation	
หญิง	20,825	-	-	11,669	-	2,410	3,715	1,187	-	-	FEMALE	
1. ผู้บัญชีกฎหมาย ข้าราชการระดับอาวุโส และผู้จัดการ	-	-	-	-	-	-	-	-	-	-	1. Legislators, senior officials and managers	
2. ผู้ประกอบวิชาชีพด้านต่างๆ	-	-	-	-	-	-	-	-	-	-	2. Professionals	
3. ผู้ประกอบวิชาชีพด้านเทคนิคสาขาต่างๆ และอาชีพที่เกี่ยวข้อง	-	-	-	1,209	-	-	256	-	-	-	3. Technicians and associate professionals	
4. เสมียน	-	-	-	1,108	-	74	415	-	-	-	4. Clerks	
5. พนักงานบริการและพนักงานในร้านค้า และตลาด	-	-	-	-	-	-	3,043	1,160	-	-	5. Service workers and shop and market sales workers	
6. ผู้ปฏิบัติงานที่มีฝีมือในด้านเกษตร และการประมง	6,600	-	-	-	-	-	-	-	-	-	6. Skilled agricultural and fishery workers	
7. ผู้ปฏิบัติงานด้านความสามารถทางฝีมือ และธุรกิจการค้าที่เกี่ยวข้อง	-	-	-	1,250	-	-	-	-	-	-	7. Craft and related trades workers	
8. ผู้ปฏิบัติการ โรงงานและเครื่องจักร และปฏิบัติงานด้านประกอบ	-	-	-	7,049	-	-	-	-	-	-	8. Plant and machine operators and assemblers	
9. อาชีพขั้นพื้นฐานต่างๆ ในด้านการขาย และการให้บริการ	14,225	-	-	1,053	-	2,335	-	28	-	-	9. Elementary occupations	
10. คนงานซึ่งมิได้จำแนกไว้ในหมวดอื่น	-	-	-	-	-	-	-	-	-	-	10. Workers not classifiable by occupation	

ตารางที่ 13 จำนวนผู้ว่างงาน ที่เคยทำงานมาก่อน ด้านตามอาชีพที่ครั้งสุดท้าย อุตสาหกรรมที่ทำงานสุดท้าย และเพศ ภาคเหนือ (ต่อ)

TABLE 13 UNEMPLOYED PERSONS, EVER WORKED BY LAST OCCUPATION, LAST INDUSTRY AND SEX, NORTHERN REGION (Contd.)

อาชีพที่ทำงานครั้งสุดท้าย	อุตสาหกรรมที่ทำงานครั้งสุดท้าย (ต่อ) Last Industry (Contd.)										เพศ
	สื่อกลางทางการเงิน Financial intermediation	อสังหาริมทรัพย์ และการให้เช่า Real estate & Renting	บริหารราชการ และป้องกันประเทศ Public adminis- tration & Defence	การศึกษา Education	ด้านสุขภาพและ สังคมสงเคราะห์ Health & Social work	บริการ ชุมชน สังคม Other community & Social	ผู้จ้างในครัว- เรือนส่วนบุคคล Private households with employed persons	องค์กร ระหว่างประเทศ Extra-territorial organizations	ไม่ทราบ Unknown	LAST OCCUPATION	
ชาย		468	532	126	-	1,718	-	-	-	-	MALE
1. ผู้บัญชีกฎหมาย ข้าราชการระดับอาวุโส และผู้จัดการ	-	-	-	-	-	-	-	-	-	-	1. Legislators, senior officials and managers
2. ผู้ประกอบวิชาชีพด้านต่างๆ	29	209	126	-	-	-	-	-	-	-	2. Professionals
3. ผู้ประกอบวิชาชีพด้านเทคนิคสาขาต่างๆ และอาชีพที่เกี่ยวข้อง	-	-	-	-	-	213	-	-	-	-	3. Technicians and associate professionals
4. เสมียน	-	-	-	-	-	-	-	-	-	-	4. Clerks
5. พนักงานบริการและพนักงานในร้านค้า และตลาด	-	439	161	-	-	195	-	-	-	-	5. Service workers and shop and market sales workers
6. ผู้ปฏิบัติงานที่มีฝีมือในด้านเกษตร และการประมง	-	-	-	-	-	-	-	-	-	-	6. Skilled agricultural and fishery workers
7. ผู้ปฏิบัติงานด้านความสามารถทางฝีมือ และธุรกิจการค้าที่เกี่ยวข้อง	-	-	-	-	-	-	-	-	-	-	7. Craft and related trades workers
8. ผู้ปฏิบัติการ โรงงานและเครื่องจักร และผู้ปฏิบัติงานด้านการประกอบ	-	-	-	-	-	-	-	-	-	-	8. Plant and machine operators and assemblers
9. อาชีพขั้นพื้นฐานต่างๆ ในด้านการขาย และการให้บริการ	-	-	162	-	-	1,310	-	-	-	-	9. Elementary occupations
10. คนงานซึ่งมิได้แบ่งไว้ในหมวดอื่น	-	-	-	-	-	-	-	-	-	-	10. Workers not classifiable by occupation
หญิง	80	347	589	346	1,762	2,876	283	-	-	-	FEMALE
1. ผู้บัญชีกฎหมาย ข้าราชการระดับอาวุโส และผู้จัดการ	-	-	-	-	-	-	-	-	-	-	1. Legislators, senior officials and managers
2. ผู้ประกอบวิชาชีพด้านต่างๆ	-	-	-	-	-	-	-	-	-	-	2. Professionals
3. ผู้ประกอบวิชาชีพด้านเทคนิคสาขาต่างๆ และอาชีพที่เกี่ยวข้อง	80	183	480	-	1,762	-	-	-	-	-	3. Technicians and associate professionals
4. เสมียน	-	163	109	346	-	146	-	-	-	-	4. Clerks
5. พนักงานบริการและพนักงานในร้านค้า และตลาด	-	-	-	-	-	1,774	-	-	-	-	5. Service workers and shop and market sales workers
6. ผู้ปฏิบัติงานที่มีฝีมือในด้านเกษตร และการประมง	-	-	-	-	-	-	-	-	-	-	6. Skilled agricultural and fishery workers
7. ผู้ปฏิบัติงานด้านความสามารถทางฝีมือ และธุรกิจการค้าที่เกี่ยวข้อง	-	-	-	-	-	-	-	-	-	-	7. Craft and related trades workers
8. ผู้ปฏิบัติการ โรงงานและเครื่องจักร และผู้ปฏิบัติงานด้านการประกอบ	-	-	-	-	-	-	-	-	-	-	8. Plant and machine operators and assemblers
9. อาชีพขั้นพื้นฐานต่างๆ ในด้านการขาย และการให้บริการ	-	-	-	-	-	957	283	-	-	-	9. Elementary occupations
10. คนงานซึ่งมิได้แบ่งไว้ในหมวดอื่น	-	-	-	-	-	-	-	-	-	-	10. Workers not classifiable by occupation

ตารางที่ 15 จำนวนลูกจ้างเอกชน จำนวนตามค่าเฉลี่ย ผลประโยชน์ที่ได้รับ อุตสาหกรรม และเพศ ภาคเหนือ
TABLE 15 PRIVATE EMPLOYEE BY AVERAGE WAGE, FRINGE BENEFIT, INDUSTRY AND SEX, NORTHERN REGION

อุตสาหกรรม Industry	จำนวนลูกจ้าง เอกชน Total Private Employee	ลูกจ้างเอกชนที่ได้รับผลประโยชน์จาก Private Employee Receive Fringe Benefit										อุตสาหกรรม INDUSTRY				
		ได้รับเป็นเงินสด In Cash					ได้รับเป็นสิ่งของ In Kind									
		ค่าจ้างเฉลี่ย Average Wage	โบนัส Bonus	ค่าล่วงเวลา Overtime	เงินอื่นๆ Other Income	อาหาร Food	เครื่องแต่งกาย Clothes	ที่อยู่อาศัย Housing	อื่นๆ Others	ค่าจ้างเฉลี่ย Average Wage	โบนัส Bonus		ค่าล่วงเวลา Overtime	เงินอื่นๆ Other Income	อาหาร Food	เครื่องแต่งกาย Clothes
ชาย	1,267.0	4,646.6	27.1	44.9	69.9	84.9	9.6	30.4	18.4	MALE						
1. เหมสรรกรม การค้าปลีก และการป่าไม้	297.4	3,015.1	2.5	0.5	2.0	2.13	0.8	6.7	6.1	1. Agriculture, hunting and forestry						
2. การประมง	1.0	4,149.4	-	-	-	-	-	-	-	2. Fishing						
3. การทำเหมืองแร่ และเหมืองหิน	7.1	10,236.5	2.0	4.9	-	0.7	4.0	0.2	-	3. Mining and quarrying						
4. การผลิต	200.0	5,442.4	11.9	18.7	22.9	11.5	0.5	4.1	4.4	4. Manufacturing						
5. การไฟฟ้า ก๊าซ และการประปา	0.4	2,000.0	-	-	-	-	-	-	-	5. Electricity, gas and water supply						
6. การก่อสร้าง	408.4	4,368.4	1.0	3.3	6.7	4.5	0.7	6.1	6.7	6. Construction						
7. การขนส่ง การขายปลีก การซ่อมแซมยานยนต์ รถจักรยานยนต์ ของใช้ส่วนบุคคล และของใช้ ในชีวิตประจำวัน	189.8	5,093.9	5.1	12.6	12.3	25.2	0.9	8.3	0.8	7. Wholesale and retail trade, repair of motor vehicles motorcycles and personal and household goods						
8. โรงแรม และภัตตาคาร	33.6	6,217.2	1.6	-	9.6	13.1	0.7	1.7	0.1	8. Hotel and restaurants						
9. การขนส่ง สถานที่เก็บสินค้า และการคมนาคม	47.0	6,079.8	0.6	0.7	4.2	3.9	0.1	0.8	0.2	9. Transport, storage and communication						
10. การเป็นสื่อกลางทางการเงิน	12.5	16,480.7	1.6	0.1	3.3	-	-	-	0.2	10. Financial intermediation						
11. กิจกรรมด้านอสังหาริมทรัพย์ การให้เช่า และกิจการทางธุรกิจ	21.0	4,952.5	0.8	0.1	3.6	0.9	0.1	0.3	-	11. Real estate, renting and business activities						
12. การบริการราชการ และการป้องกันประเทศ รวมถึงการประกันสังคมภาคบังคับ	2.0	10,000.0	-	-	-	-	-	-	-	12. Public administration and defence, compulsory social security						
13. การศึกษา	8.6	10,334.6	-	0.2	1.2	1.1	0.2	0.9	-	13. Education						
14. งานด้านสุขภาพ และงานสังคมสงเคราะห์	3.3	8,934.5	0.0	2.1	2.1	-	-	0.4	-	14. Health and social work						
15. กิจกรรมด้านบริหารชุมชน สังคม และการบริการ ส่วนบุคคลอื่นๆ	26.6	3,825.5	-	-	1.4	0.2	0.2	0.1	-	15. Other community, social and personal service activity						
16. ลูกจ้างในครัวเรือนส่วนบุคคล	8.3	3,523.7	-	-	0.5	2.6	1.5	1.0	-	16. Private households with employed persons						
17. องค์การระหว่างประเทศและองค์การต่างประเทศ อื่นๆ และสมาชิก	-	-	-	-	-	-	-	-	-	17. Extra-territorial organizations and bodies						
18. ไม่ทราบ	-	-	-	-	-	-	-	-	-	18. Unknown						
หญิง	962.0	3,994.4	26.2	35.9	70.1	89.7	6.6	19.3	10.0	FEMALE						
1. เหมสรรกรม การค้าปลีก และการป่าไม้	246.7	2,524.9	1.8	-	-	6.9	-	2.7	6.0	1. Agriculture, hunting and forestry						
2. การประมง	0.1	1,000.0	-	-	-	-	-	-	-	2. Fishing						
3. การทำเหมืองแร่ และเหมืองหิน	1.3	7,107.1	-	-	-	-	-	-	-	3. Mining and quarrying						
4. การผลิต	272.4	3,965.2	10.4	22.6	32.5	13.8	0.4	1.6	2.0	4. Manufacturing						
5. การไฟฟ้า ก๊าซ และการประปา	-	-	-	-	-	-	-	-	-	5. Electricity, gas and water supply						
6. การก่อสร้าง	90.8	3,608.7	-	-	-	0.8	-	0.3	1.1	6. Construction						
7. การขนส่ง การขายปลีก การซ่อมแซมยานยนต์ รถจักรยานยนต์ ของใช้ส่วนบุคคล และของใช้ ในชีวิตประจำวัน	148.1	4,989.0	9.1	6.9	17.3	13.1	1.8	5.7	0.1	7. Wholesale and retail trade, repair of motor vehicles motorcycles and personal and household goods						
8. โรงแรม และภัตตาคาร	66.8	4,281.7	0.5	1.7	10.0	37.0	1.3	3.8	-	8. Hotel and restaurants						
9. การขนส่ง สถานที่เก็บสินค้า และการคมนาคม	6.5	6,201.8	0.6	0.8	1.2	0.6	-	-	-	9. Transport, storage and communication						
10. การเป็นสื่อกลางทางการเงิน	11.6	11,223.8	1.5	-	0.5	0.2	0.3	-	-	10. Financial intermediation						
11. กิจกรรมด้านอสังหาริมทรัพย์ การให้เช่า และกิจการทางธุรกิจ	17.6	4,867.7	1.3	0.2	2.9	0.4	-	0.3	0.1	11. Real estate, renting and business activities						
12. การบริการราชการ และการป้องกันประเทศ รวมถึงการประกันสังคมภาคบังคับ	-	-	-	-	-	-	-	-	-	12. Public administration and defence, compulsory social security						
13. การศึกษา	27.0	8,167.6	0.5	0.8	3.4	3.0	0.2	1.1	-	13. Education						
14. งานด้านสุขภาพ และงานสังคมสงเคราะห์	13.9	5,888.3	0.2	2.8	0.6	0.1	-	0.6	-	14. Health and social work						
15. กิจกรรมด้านบริหารชุมชน สังคม และการบริการ ส่วนบุคคลอื่นๆ	23.8	4,181.7	-	-	1.6	2.3	0.1	0.6	0.4	15. Other community, social and personal service activity						
16. ลูกจ้างในครัวเรือนส่วนบุคคล	35.4	3,362.8	0.4	0.1	0.2	11.5	2.5	2.6	0.3	16. Private households with employed persons						
17. องค์การระหว่างประเทศและองค์การต่างประเทศ อื่นๆ และสมาชิก	0.0	48,000.0	-	-	-	0.0	-	0.0	0.0	17. Extra-territorial organizations and bodies						
18. ไม่ทราบ	-	-	-	-	-	-	-	-	-	18. Unknown						

ตารางที่ 17 จำนวนลูกจ้าง จำแนกตามอาชีพ ระดับของรายได้ และเพศ ภาคเหนือ

TABLE 17 EMPLOYEE BY OCCUPATION, INCOME CLASS AND SEX , NORTHERN REGION

ไตรมาสที่ 1/2552 : Quarter 1/2009

หน่วยนับพัน : In Thousands

ระดับของรายได้	อาชีพ Occupation										รวม	Income Class
	ผู้มีคุณูปการและผู้จัดการ Legislators & Managers	วิชาชีพด้านต่างๆ Professional	วิชาชีพด้านเทคนิค Technicians	เสมียน Clerks	พนักงานบริการ Service Workers	ด้านการเกษตรและประมง Agricultural & Fishery	ด้านช่างฝีมือ Craft & Related trades	ผู้ปฏิบัติงานโรงงานเครื่องจักร Plant & Machine operators	อาชีพพื้นฐาน Elementary occupations	คนงานซึ่งมิได้จำแนกไว้ในหมวดอื่น Not classifiable		
ยอดรวม	64.6	241.4	156.2	196.1	292.8	151.0	623.1	264.7	929.1	-	TOTAL	
ต่ำกว่า 1,501 บาท	1.0	1.3	0.6	2.0	9.2	18.9	40.0	5.1	160.3	-	Less than 1,501 Baht	
1,501 - 2,500 บาท	10.3	0.1	0.9	1.0	12.9	31.9	59.0	9.4	163.9	-	1,501 - 2,500 Baht	
2,501 - 3,500 บาท	0.5	0.7	1.2	9.5	51.0	47.2	92.4	35.5	226.8	-	2,501 - 3,500 Baht	
3,501 - 4,500 บาท	4.0	1.3	8.5	15.0	67.3	30.9	176.1	70.4	210.6	-	3,501 - 4,500 Baht	
4,501 - 5,500 บาท	13.9	3.5	13.4	31.6	51.5	10.4	129.0	55.3	79.8	-	4,501 - 5,500 Baht	
5,501 - 6,500 บาท	2.4	6.4	15.6	22.2	45.7	3.6	65.6	31.6	42.0	-	5,501 - 6,500 Baht	
6,501 - 7,500 บาท	0.3	4.8	14.2	17.9	15.0	2.0	24.5	13.1	14.4	-	6,501 - 7,500 Baht	
7,501 - 10,000 บาท	4.3	36.9	35.5	55.0	22.0	3.0	15.6	19.5	9.5	-	7,501 - 10,000 Baht	
10,001 - 15,000 บาท	5.0	44.1	27.7	23.2	12.3	1.1	10.1	15.8	13.8	-	10,001 - 15,000 Baht	
15,001 - 20,000 บาท	3.7	31.7	18.2	7.6	4.2	0.2	3.0	3.1	0.4	-	15,001 - 20,000 Baht	
20,001 - 30,000 บาท	7.5	61.6	14.0	8.2	0.7	0.3	4.0	0.3	1.4	-	20,001 - 30,000 Baht	
มากกว่า 30,000 บาท	10.7	46.3	5.7	2.6	0.1	-	2.0	2.1	0.4	-	More than 30,000 Baht	
ไม่ทราบ	1.0	2.7	0.9	0.4	0.9	1.5	1.6	3.6	5.9	-	Unknown	

ตารางที่ 17 จำนวนลูกจ้าง อานเนคนอาชีพ ระดับของรายได้ และเพศ ภาคเหนือ

TABLE 17 EMPLOYEE BY OCCUPATION, INCOME CLASS AND SEX, NORTHERN REGION

ไตรมาสที่ 1/2552 : Quarter 1/2009

หน่วยเป็นพัน : In Thousands

ระดับของรายได้	อาชีพ Occupation														รวม	ผู้บัญญัติกฎหมาย และผู้จัดการ Legislators & Managers	วิชาชีพ ด้านต่าง Profes- sional	วิชาชีพ ด้านเทคนิค Technicians	เสมียน Clerks	พนักงาน บริการ Service Workers			ด้านการเกษตร และประมง Agricultural & Fishery			ด้านความ สามารถทางมือ Craft & Related trades	ผู้ปฏิบัติงาน โรงงานเครื่องจักร Plant & Machine operators	อาชีพอื่น ฐานต่าง Elementary occupations	แรงงานซึ่งมี ได้แยกไป ไม่รวม Not classifiable		INCOME CLASS
	อาชีพ Occupation			ด้านการเกษตร และประมง Agricultural & Fishery			ด้านความ สามารถทางมือ Craft & Related trades	ผู้ปฏิบัติงาน โรงงานเครื่องจักร Plant & Machine operators			อาชีพอื่น ฐานต่าง Elementary occupations	แรงงานซึ่งมี ได้แยกไป ไม่รวม Not classifiable																			
	วิชาชีพ ด้านต่าง Profes- sional	วิชาชีพ ด้านเทคนิค Technicians	เสมียน Clerks	พนักงาน บริการ Service Workers	ด้านการเกษตร และประมง Agricultural & Fishery	ด้านความ สามารถทางมือ Craft & Related trades		ผู้ปฏิบัติงาน โรงงานเครื่องจักร Plant & Machine operators	อาชีพอื่น ฐานต่าง Elementary occupations	แรงงานซึ่งมี ได้แยกไป ไม่รวม Not classifiable		แรงงานซึ่งมี ได้แยกไป ไม่รวม Not classifiable																			
ชาย	1,641.2	51.5	92.5	83.5	71.8	107.6	95.5	472.4	194.5	471.9				MALE																	
ต่ำกว่า 1,501 บาท	97.4	1.0	1.1	0.5	1.7	0.9	11.1	12.6	2.2	66.4				Less than 1,501 Baht																	
1,501 - 2,500 บาท	144.8	8.2	0.1	0.8	0.7	3.0	13.5	38.4	5.5	74.6				1,501 - 2,500 Baht																	
2,501 - 3,500 บาท	243.9	0.3	0.2	0.1	2.1	13.3	29.3	61.6	20.0	117.1				2,501 - 3,500 Baht																	
3,501 - 4,500 บาท	336.6	4.0	0.4	1.5	4.6	19.5	22.9	132.5	45.9	105.3				3,501 - 4,500 Baht																	
4,501 - 5,500 บาท	259.1	9.8	2.7	3.1	5.4	20.0	8.1	115.4	45.2	49.5				4,501 - 5,500 Baht																	
5,501 - 6,500 บาท	150.8	2.0	0.3	7.0	8.6	20.7	3.6	59.1	23.5	26.0				5,501 - 6,500 Baht																	
6,501 - 7,500 บาท	63.1	0.3	1.8	8.6	3.9	7.1	2.0	19.0	10.8	9.5				6,501 - 7,500 Baht																	
7,501 - 10,000 บาท	106.9	3.6	10.9	19.1	20.5	10.2	2.8	14.7	17.1	8.0				7,501 - 10,000 Baht																	
10,001 - 15,000 บาท	96.8	4.2	15.9	15.2	13.4	8.7	0.9	10.1	15.5	12.8				10,001 - 15,000 Baht																	
15,001 - 20,000 บาท	43.4	1.5	14.2	13.3	4.5	3.3	0.2	3.0	3.1	0.3				15,001 - 20,000 Baht																	
20,001 - 30,000 บาท	46.0	6.1	21.0	9.5	5.2	0.7	0.3	3.1	0.3	-				20,001 - 30,000 Baht																	
มากกว่า 30,000 บาท	42.3	9.7	22.6	4.5	1.3	-	-	2.0	2.1	0.2				More than 30,000 Baht																	
ไม่ทราบ	10.2	0.8	1.3	0.3	0.1	0.3	0.8	1.0	3.4	2.3				Unknown																	
หญิง	1,277.7	13.1	149.0	72.7	124.3	185.2	55.5	150.7	70.1	457.3				FEMALE																	
ต่ำกว่า 1,501 บาท	140.9	-	0.1	0.0	0.3	8.3	7.8	27.4	2.9	93.9				Less than 1,501 Baht																	
1,501 - 2,500 บาท	144.6	2.1	0.1	0.1	0.3	10.0	18.4	20.6	3.9	89.3				1,501 - 2,500 Baht																	
2,501 - 3,500 บาท	220.8	0.2	0.5	1.2	7.4	37.7	17.9	30.8	15.5	109.7				2,501 - 3,500 Baht																	
3,501 - 4,500 บาท	247.6	-	0.9	7.0	10.4	47.9	8.0	43.7	24.5	105.4				3,501 - 4,500 Baht																	
4,501 - 5,500 บาท	129.3	4.1	0.8	10.3	26.2	31.5	2.4	13.6	10.1	30.3				4,501 - 5,500 Baht																	
5,501 - 6,500 บาท	84.2	0.4	6.1	8.6	13.6	25.0	-	6.6	8.1	16.0				5,501 - 6,500 Baht																	
6,501 - 7,500 บาท	43.2	-	3.0	5.5	14.0	7.9	-	5.6	2.3	4.9				6,501 - 7,500 Baht																	
7,501 - 10,000 บาท	94.5	0.7	26.0	16.5	34.5	11.8	0.2	0.9	2.4	1.5				7,501 - 10,000 Baht																	
10,001 - 15,000 บาท	56.3	0.7	28.2	12.5	9.9	3.6	0.1	0.1	0.3	1.0				10,001 - 15,000 Baht																	
15,001 - 20,000 บาท	28.6	2.2	17.5	4.9	3.0	0.8	-	-	-	0.1				15,001 - 20,000 Baht																	
20,001 - 30,000 บาท	51.9	1.4	40.6	4.5	3.0	0.0	-	1.0	-	1.4				20,001 - 30,000 Baht																	
มากกว่า 30,000 บาท	27.6	1.1	23.7	1.1	1.3	0.1	-	-	-	0.3				More than 30,000 Baht																	
ไม่ทราบ	8.2	0.2	1.4	0.5	0.3	0.6	0.8	0.6	0.2	3.6				Unknown																	

ตารางที่ 18 จำนวนลูกจ้างจำแนกตามอุตสาหกรรม ระดับของรายได้ และเพศ ภาคเหนือ
TABLE 18 EMPLOYEE BY INDUSTRY, INCOME CLASS AND SEX, NORTHERN REGION

ไตรมาสที่ 1/2552 : Quarter 1/2009

หน่วยเป็นพัน : In Thousands

ระดับของรายได้	อุตสาหกรรม Industry											TOTAL	INCOME CLASS
	รวม	เกษตรกรรม	การประมง	เหมืองแร่ เหมืองหิน	เหมืองแร่ เหมืองหิน	การผลิต	ไฟฟ้า ก๊าซ และประปา	การก่อสร้าง	การขายส่ง การขายปลีก	โรงแรม และภัตตาคาร	การขนส่ง		
	Total	Agriculture	Fishing	Mining & Quarrying	Manufacturing	Electric, Gas & Water supply	Construction	Wholesale & Retail trade	Hotels & Restaurants	Transport & Communi- cation			
ยอดรวม	2,918.9	584.5	1.1	10.2	474.0	17.2	511.1	341.4	100.9	67.1	67.1	TOTAL	
ต่ำกว่า 1,501 บาท	238.3	124.4	0.1	-	42.2	-	16.8	26.5	6.4	1.4	1.4	Less than 1,501 Baht	
1,501 - 2,500 บาท	289.4	143.3	-	-	40.3	0.4	46.2	17.5	6.9	3.7	3.7	1,501 - 2,500 Baht	
2,501 - 3,500 บาท	464.6	166.3	-	-	87.4	0.5	89.7	46.6	21.3	8.9	8.9	2,501 - 3,500 Baht	
3,501 - 4,500 บาท	584.2	81.0	0.9	0.1	146.6	0.7	166.9	80.5	24.3	10.6	10.6	3,501 - 4,500 Baht	
4,501 - 5,500 บาท	388.4	25.7	-	1.6	66.7	1.0	113.3	68.4	17.8	10.1	10.1	4,501 - 5,500 Baht	
5,501 - 6,500 บาท	235.0	13.9	-	2.9	34.2	0.6	49.3	47.9	8.0	7.2	7.2	5,501 - 6,500 Baht	
6,501 - 7,500 บาท	106.3	6.9	-	0.3	15.3	0.1	13.6	15.0	3.7	5.3	5.3	6,501 - 7,500 Baht	
7,501 - 10,000 บาท	201.4	5.4	-	2.5	20.4	1.0	6.7	22.6	8.6	8.4	8.4	7,501 - 10,000 Baht	
10,001 - 15,000 บาท	153.1	8.1	-	2.6	12.3	3.4	4.9	10.0	2.1	3.1	3.1	10,001 - 15,000 Baht	
15,001 - 20,000 บาท	72.0	0.6	-	0.1	2.8	1.0	1.4	2.4	1.7	2.0	2.0	15,001 - 20,000 Baht	
20,001 - 30,000 บาท	97.9	2.6	-	-	3.9	2.4	0.1	0.8	-	2.5	2.5	20,001 - 30,000 Baht	
มากกว่า 30,000 บาท	69.9	0.3	-	0.2	1.5	6.3	-	0.8	0.2	2.5	2.5	More than 30,000 Baht	
ไม่ทราบ	18.4	5.9	-	0.0	0.4	-	2.2	2.5	0.1	1.4	1.4	Unknown	

ตารางที่ 18 จำนวนลูกจ้าง จำแนกตามอุตสาหกรรม ระดับของรายได้ และเพศ ภาคเหนือ (ต่อ)

TABLE 18 EMPLOYEE BY INDUSTRY, INCOME CLASS AND SEX , NORTHERN REGION (Contd.)

ไตรมาสที่ 1/2552 : Quarter 1/2009

หน่วยเป็นพัน : In Thousands

ระดับของรายได้	อุตสาหกรรม (ต่อ) Industry (Contd.)										TOTAL	INCOME CLASS
	สื่อกลางทางการเงิน Financial intermediation	อสังหาริมทรัพย์ และเช่า Real estate & Renting	บริหารราชการ และป้องกันประเทศ Public administration & Defence	การศึกษา Education	ด้านสุขภาพและ สังคมสงเคราะห์ Health & Social work	บริการ ชุมชน สังคม & Social	ลูกจ้างในครัว- เรือนส่วนบุคคล Private households with employed persons	องค์กร ระหว่างประเทศ Extra-territorial organizations	ไม่ทราบ Unknown			
ยอดรวม	35.8	47.8	256.3	224.2	135.9	67.6	43.9	0.0	-	-	-	
ต่ำกว่า 1,501 บาท	0.3	0.5	0.2	2.6	0.5	11.0	5.5	-	-	-	-	Less than 1,501 Baht
1,501 - 2,500 บาท	-	1.3	14.0	2.5	0.4	4.5	8.5	-	-	-	-	1,501 - 2,500 Baht
2,501 - 3,500 บาท	-	8.0	4.4	8.8	7.0	7.5	8.5	-	-	-	-	2,501 - 3,500 Baht
3,501 - 4,500 บาท	1.6	13.3	12.1	7.0	10.2	12.5	15.8	-	-	-	-	3,501 - 4,500 Baht
4,501 - 5,500 บาท	3.1	7.0	30.6	11.7	14.0	13.2	4.4	-	-	-	-	4,501 - 5,500 Baht
5,501 - 6,500 บาท	2.4	7.1	19.4	8.2	26.4	6.8	0.8	-	-	-	-	5,501 - 6,500 Baht
6,501 - 7,500 บาท	2.5	3.8	18.0	9.3	9.7	2.8	0.1	-	-	-	-	6,501 - 7,500 Baht
7,501 - 10,000 บาท	7.2	2.9	61.9	29.8	21.5	2.6	0.1	-	-	-	-	7,501 - 10,000 Baht
10,001 - 15,000 บาท	5.0	2.3	37.4	34.4	22.7	4.6	0.1	-	-	-	-	10,001 - 15,000 Baht
15,001 - 20,000 บาท	4.5	0.8	25.4	18.3	10.7	0.5	-	-	-	-	-	15,001 - 20,000 Baht
20,001 - 30,000 บาท	4.6	0.3	24.9	45.2	10.4	0.1	-	-	-	-	-	20,001 - 30,000 Baht
มากกว่า 30,000 บาท	4.2	-	7.7	44.3	1.9	0.0	0.1	0.0	-	-	-	More than 30,000 Baht
ไม่ทราบ	0.5	0.6	0.3	2.4	0.5	1.4	0.2	-	-	-	-	Unknown

ตารางที่ 18 จำนวนลูกจ้าง จำแนกตามอุตสาหกรรม ระดับของรายได้ และเพศ ภาคเหนือ

TABLE 18 EMPLOYEE BY INDUSTRY, INCOME CLASS AND SEX, NORTHERN REGION

ไตรมาสที่ 1/2552 : Quarter 1/2009

หน่วยนับพัน : In Thousands

ระดับของรายได้	อุตสาหกรรม Industry										INCOME CLASS
	รวม	เกษตรกรรม	การประมง	เหมืองแร่ เหมืองหิน	การผลิต	ไฟฟ้า ก๊าซ และประปา	อุตสาหกรรม	การก่อสร้าง	การขายส่ง การขายปลีก	โรงแรม และภัตตาคาร	
Total	Agriculture	Fishing	Mining & Quarrying	Manufacturing	Electric, Gas & Water supply	Construction	Wholesale & Retail trade	Hotels & Restaurants	Transport	Communication	Income Class
ชาย	326.8	1.0	8.9	200.9	13.5	416.4	192.1	33.6	58.9	MALE	
ต่ำกว่า 1,501 บาท	54.5	0.1	-	6.1	-	12.5	11.8	1.3	1.4	Less than 1,501 Baht	
1,501 - 2,500 บาท	66.2	-	-	11.4	0.4	37.5	8.7	2.0	2.4	1,501 - 2,500 Baht	
2,501 - 3,500 บาท	103.5	-	-	32.6	0.5	56.0	28.6	3.7	8.1	2,501 - 3,500 Baht	
3,501 - 4,500 บาท	50.8	0.9	0.1	59.7	0.7	134.0	44.7	6.2	10.5	3,501 - 4,500 Baht	
4,501 - 5,500 บาท	19.2	-	1.0	35.3	0.9	106.4	38.3	8.0	8.7	4,501 - 5,500 Baht	
5,501 - 6,500 บาท	11.0	-	2.9	19.3	0.5	45.4	28.6	4.2	6.7	5,501 - 6,500 Baht	
6,501 - 7,500 บาท	4.8	-	0.3	10.6	0.0	11.4	8.6	1.4	5.0	6,501 - 7,500 Baht	
7,501 - 10,000 บาท	5.3	-	1.8	13.0	0.4	6.1	12.6	5.0	5.5	7,501 - 10,000 Baht	
10,001 - 15,000 บาท	7.3	-	2.6	7.3	1.5	4.5	7.1	0.1	2.8	10,001 - 15,000 Baht	
15,001 - 20,000 บาท	0.6	-	0.1	1.6	0.7	1.0	0.4	1.6	2.0	15,001 - 20,000 Baht	
20,001 - 30,000 บาท	1.2	-	-	2.6	2.3	0.1	0.2	-	2.2	20,001 - 30,000 Baht	
มากกว่า 30,000 บาท	0.3	-	0.2	1.4	5.7	-	0.5	0.2	2.4	More than 30,000 Baht	
ไม่ทราบ	2.1	-	0.0	-	-	1.4	2.0	-	1.3	Unknown	
หญิง	257.8	0.1	1.3	273.1	3.6	94.7	149.3	67.3	8.2	FEMALE	
ต่ำกว่า 1,501 บาท	70.0	0.1	-	36.1	-	4.2	14.7	5.1	0.0	Less than 1,501 Baht	
1,501 - 2,500 บาท	77.1	-	-	28.9	-	8.7	8.8	4.9	1.4	1,501 - 2,500 Baht	
2,501 - 3,500 บาท	62.8	-	-	54.8	-	33.7	17.9	17.6	0.8	2,501 - 3,500 Baht	
3,501 - 4,500 บาท	30.2	-	-	86.9	-	32.8	35.9	18.1	0.2	3,501 - 4,500 Baht	
4,501 - 5,500 บาท	6.6	-	0.6	31.4	0.1	6.9	30.1	9.8	1.3	4,501 - 5,500 Baht	
5,501 - 6,500 บาท	2.8	-	-	15.0	0.1	3.9	19.3	3.8	0.6	5,501 - 6,500 Baht	
6,501 - 7,500 บาท	2.1	-	-	4.7	0.0	2.2	6.4	2.3	0.3	6,501 - 7,500 Baht	
7,501 - 10,000 บาท	0.1	-	0.7	7.4	0.6	0.6	10.0	3.6	2.8	7,501 - 10,000 Baht	
10,001 - 15,000 บาท	0.8	-	-	5.0	1.9	0.4	2.9	2.0	0.3	10,001 - 15,000 Baht	
15,001 - 20,000 บาท	-	-	-	1.1	0.3	0.4	2.0	0.0	0.1	15,001 - 20,000 Baht	
20,001 - 30,000 บาท	1.4	-	-	1.4	0.1	-	0.7	-	0.3	20,001 - 30,000 Baht	
มากกว่า 30,000 บาท	-	-	-	0.1	0.6	-	0.3	-	0.1	More than 30,000 Baht	
ไม่ทราบ	3.9	-	-	0.4	-	0.8	0.5	0.1	0.2	Unknown	

ตารางที่ 18 จำนวนลูกจ้าง ขั้เนกตามอุตสาหกรรม ระดับของรายได้ และเพศ ภาคเหนือ (ต่อ)

TABLE 18 EMPLOYEE BY INDUSTRY, INCOME CLASS AND SEX, NORTHERN REGION

ไตรมาสที่ 1/2552 : Quarter 1/2009

หน่วยเป็นพัน : In Thousands

ระดับของรายได้	อุตสาหกรรม (ต่อ) Industry (Contd.)											INCOME CLASS
	สื่อกลางทางการเงิน Financial intermediation	อสังหาริมทรัพย์ และเช่า Real estate & Renting	บริหารราชการ และป้องกันประเทศ Public administration & Defence	การศึกษา Education	สังคมสงเคราะห์ & Social work	บริการชุมชน Other community & Social	ลูกจ้างครัวเรือนส่วนบุคคล Private households with employed persons	องค์กร ระหว่างประเทศ Extra-territorial organizations	ไม่ทราบ	Unknown		
ชาย	18.0	27.1	174.0	88.6	33.2	39.8	8.4	-	-	-	-	MALE
ต่ำกว่า 1,501 บาท	0.3	0.1	0.1	-	-	8.4	1.0	-	-	-	-	Less than 1,501 Baht
1,501 - 2,500 บาท	-	1.3	10.4	0.6	0.1	2.5	1.3	-	-	-	-	1,501 - 2,500 Baht
2,501 - 3,500 บาท	-	3.1	2.2	0.4	0.6	4.1	0.6	-	-	-	-	2,501 - 3,500 Baht
3,501 - 4,500 บาท	0.4	7.1	9.8	1.5	0.5	5.4	4.5	-	-	-	-	3,501 - 4,500 Baht
4,501 - 5,500 บาท	0.9	4.4	18.9	5.6	3.3	7.3	0.9	-	-	-	-	4,501 - 5,500 Baht
5,501 - 6,500 บาท	0.8	5.6	13.4	1.4	8.4	2.7	-	-	-	-	-	5,501 - 6,500 Baht
6,501 - 7,500 บาท	2.1	1.1	8.6	3.1	3.8	2.4	-	-	-	-	-	6,501 - 7,500 Baht
7,501 - 10,000 บาท	1.9	2.2	36.7	10.3	4.2	1.9	-	-	-	-	-	7,501 - 10,000 Baht
10,001 - 15,000 บาท	3.0	1.2	29.9	18.4	7.4	3.6	-	-	-	-	-	10,001 - 15,000 Baht
15,001 - 20,000 บาท	2.9	0.5	22.1	6.8	2.7	0.5	-	-	-	-	-	15,001 - 20,000 Baht
20,001 - 30,000 บาท	3.0	0.3	15.2	16.9	2.0	0.0	-	-	-	-	-	20,001 - 30,000 Baht
มากกว่า 30,000 บาท	2.6	-	6.6	22.3	0.2	0.0	-	-	-	-	-	More than 30,000 Baht
ไม่ทราบ	0.1	0.4	0.3	1.3	-	1.2	0.1	-	-	-	-	Unknown
หญิง	17.8	20.7	82.3	135.6	102.7	27.8	35.5	0.0	-	-	-	FEMALE
ต่ำกว่า 1,501 บาท	-	0.4	0.1	2.6	0.5	2.7	4.5	-	-	-	-	Less than 1,501 Baht
1,501 - 2,500 บาท	-	-	3.7	1.9	0.3	2.0	7.1	-	-	-	-	1,501 - 2,500 Baht
2,501 - 3,500 บาท	-	4.9	2.2	8.4	6.4	3.4	7.9	-	-	-	-	2,501 - 3,500 Baht
3,501 - 4,500 บาท	1.2	6.3	2.4	5.5	9.7	7.2	11.4	-	-	-	-	3,501 - 4,500 Baht
4,501 - 5,500 บาท	2.3	2.5	11.7	6.0	10.6	6.0	3.4	-	-	-	-	4,501 - 5,500 Baht
5,501 - 6,500 บาท	1.6	1.6	6.0	6.8	18.0	4.1	0.8	-	-	-	-	5,501 - 6,500 Baht
6,501 - 7,500 บาท	0.4	2.7	9.4	6.2	5.9	0.5	0.1	-	-	-	-	6,501 - 7,500 Baht
7,501 - 10,000 บาท	5.3	0.7	25.2	19.5	17.4	0.7	0.1	-	-	-	-	7,501 - 10,000 Baht
10,001 - 15,000 บาท	1.9	1.1	7.5	16.0	15.3	1.0	0.1	-	-	-	-	10,001 - 15,000 Baht
15,001 - 20,000 บาท	1.5	0.3	3.3	11.5	8.1	0.1	-	-	-	-	-	15,001 - 20,000 Baht
20,001 - 30,000 บาท	1.7	-	9.8	28.3	8.4	0.1	-	-	-	-	-	20,001 - 30,000 Baht
มากกว่า 30,000 บาท	1.6	-	1.1	22.0	1.7	-	0.1	0.0	-	-	-	More than 30,000 Baht
ไม่ทราบ	0.4	0.2	0.0	1.1	0.5	0.2	0.1	-	-	-	-	Unknown

ภาคตะวันออกเฉียงเหนือ
Northeastern Region

ตารางสถิติ ภาคตะวันออกเฉียงเหนือ

- ตารางที่ 1 จำนวนประชากร จำแนกตามกลุ่มอายุ สถานภาพแรงงาน
- ตารางที่ 2 จำนวนประชากรอายุ 15 ปีขึ้นไป จำแนกตามสถานภาพสมรส สถานภาพแรงงาน
- ตารางที่ 3 จำนวนประชากรอายุ 15 ปีขึ้นไป จำแนกตามระดับการศึกษาที่สำเร็จ สถานภาพแรงงาน
- ตารางที่ 4 ผู้มีงานทำ จำแนกตามระดับการศึกษาที่สำเร็จ อาชีพ
- ตารางที่ 5 ผู้มีงานทำ จำแนกตามระดับการศึกษาที่สำเร็จ อุตสาหกรรม
- ตารางที่ 6 ผู้มีงานทำ จำแนกตามสถานภาพการทำงาน อาชีพ
- ตารางที่ 7 ผู้มีงานทำ จำแนกตามสถานภาพการทำงาน อุตสาหกรรม
- ตารางที่ 8 ผู้มีงานทำ จำแนกตามอาชีพ จำนวนชั่วโมงทำงานต่อสัปดาห์ การมีเวลาเหลือพอที่จะทำงานเพิ่มขึ้น
- ตารางที่ 9 ผู้มีงานทำ จำแนกตามอุตสาหกรรม จำนวนชั่วโมงทำงานต่อสัปดาห์ การมีเวลาเหลือพอที่จะทำงานเพิ่มขึ้น
- ตารางที่ 10 ผู้มีงานทำ จำแนกตามสถานภาพการทำงาน จำนวนชั่วโมงทำงานต่อสัปดาห์ การมีเวลาเหลือพอที่จะทำงานเพิ่มขึ้น
- ตารางที่ 11 ผู้มีงานทำ จำแนกตามกลุ่มอายุ ชั่วโมงการทำงานต่อสัปดาห์ การมีเวลาเหลือพอที่จะทำงานเพิ่มขึ้น
- ตารางที่ 12 จำนวนผู้ว่างงาน ที่หางานทำ จำแนกตามระยะเวลาที่หางานทำ ระดับการศึกษาที่สำเร็จ และ เพศ
- ตารางที่ 13 จำนวนผู้ว่างงาน ที่เคยทำงานมาก่อน จำแนกอาชีพที่ทำครั้งสุดท้าย อุตสาหกรรมที่ทำครั้งสุดท้าย
- ตารางที่ 14 ลูกจ้าง จำแนกตามค่าจ้างเฉลี่ย ผลประโยชน์อื่นๆ ที่ได้รับ อุตสาหกรรม
- ตารางที่ 15 ลูกจ้างเอกชน จำแนกตามค่าจ้างเฉลี่ย ผลประโยชน์อื่นๆ ที่ได้รับ อุตสาหกรรม
- ตารางที่ 16 ลูกจ้างรัฐบาล จำแนกตามค่าจ้างเฉลี่ย ผลประโยชน์อื่นๆ ที่ได้รับ อุตสาหกรรม
- ตารางที่ 17 ลูกจ้าง จำแนกตาม อาชีพ ระดับของรายได้
- ตารางที่ 18 ลูกจ้าง จำแนกตาม อุตสาหกรรม ระดับของรายได้

ตารางที่ 1 จำนวนประชากร จำแนกตามกลุ่มอายุ สถานภาพแรงงาน และเพศ ภาคตะวันออกเฉียงเหนือ
TABLE 1 POPULATION BY AGE GROUP, LABOR FORCE STATUS AND SEX, NORTHEASTERN REGION

ไตรมาสที่ 1/2552 : Quarter 1/2009

หน่วยเป็นพัน : In Thousands

สถานภาพแรงงาน	กลุ่มอายุ Age Group						LABOR FORCE STATUS				
	รวม	< 15	15-19	20-24	25-29	30-34		35-39	40-49	50-59	>= 60
ยอดรวม	22,718.4	5,143.3	1,967.7	1,873.4	1,759.2	1,668.5	1,823.9	3,405.9	2,507.0	2,569.7	TOTAL
กำลังแรงงานรวม	12,128.2	-	442.0	1,257.8	1,471.7	1,431.2	1,615.4	2,945.4	1,977.9	986.9	Total Labor Force
1. กำลังแรงงานปัจจุบัน	11,926.7	-	432.3	1,233.8	1,444.7	1,413.7	1,595.3	2,906.5	1,941.1	959.3	1. Current labor force
1.1 ผู้มีงานทำ	11,632.9	-	396.1	1,124.8	1,369.0	1,394.2	1,576.3	2,878.8	1,935.5	958.2	1.1 Employed
- ทำงาน	11,151.2	-	393.5	1,090.5	1,350.8	1,347.0	1,521.2	2,741.1	1,828.9	878.2	- At work
- ไม่ทำงานแต่มีงานประจำ	481.7	-	2.6	34.3	18.2	47.2	55.0	137.7	106.6	80.1	- With job but not at work
1.2 ผู้ว่างงาน	293.8	-	36.2	109.0	75.7	19.5	19.0	27.7	5.6	1.1	1.2 Unemployed
- หางานทำ	71.9	-	9.5	38.0	13.7	1.3	3.6	5.0	0.8	-	- Looking for work
- ไม่ทำงานทำ/พร้อมที่จะทำงาน	221.9	-	26.7	71.0	62.0	18.2	15.4	22.7	4.8	1.1	- Not looking/available for work
2. กำลังแรงงานที่รอฤดูกาล	201.6	-	9.7	24.0	27.0	17.4	20.1	38.9	36.8	27.6	2. Seasonally inactive labor force
ผู้ไม่อยู่ในกำลังแรงงาน	5,446.9	-	1,525.6	615.6	287.5	237.3	208.5	460.6	529.1	1,582.8	Persons not in Labor Force
1. ทำงานบ้าน	1,774.8	-	74.0	213.0	200.9	170.7	149.6	351.3	397.7	217.6	1. Household work
2. เรียนหนังสือ	1,639.8	-	1,362.9	267.2	7.4	0.4	0.5	1.0	-	0.4	2. Studies
3. ยังเด็ก ขรา/ไม่สามารถทำงานได้	1,665.2	-	30.8	47.1	49.5	35.1	41.1	74.3	94.2	1,293.0	3. Too young/old/incapable of work
4. อื่น ๆ	367.2	-	58.0	88.3	29.7	31.0	17.3	34.0	37.2	71.8	4. Others
ผู้มีอายุต่ำกว่า 15 ปี	5,143.3	-	-	-	-	-	-	-	-	-	Persons under 15 years of age

ตารางที่ 2 จำนวนประชากรอายุ 15 ปีขึ้นไป จำแนกตามสถานภาพสมรส สถานภาพแรงงาน และเพศ ภาคตะวันออกเฉียงเหนือ

TABLE 2 POPULATION 15 YEARS AND OVER BY MARITAL STATUS, LABOR FORCE STATUS AND SEX, NORTHEASTERN REGION

ไตรมาสที่ 1/2552 : Quarter 1/2009

หน่วยเป็นพัน : In Thousands

สถานภาพแรงงาน	รวม				เคยสมรส Ever-Married			LABOR FORCE STATUS	
	โสด Single	สมรส Married	หย่า Widowed	หย่า Divorced	แยกกันอยู่ Separated	ไม่ทราบ Unknown	1. Current labor force	2. Seasonally inactive labor force	
ยอดรวม	4,232.8	11,638.1	1,238.9	268.4	194.8	2.2	TOTAL		
กำลังแรงงานรวม	2,175.4	9,182.0	406.9	218.6	143.7	1.6	Total Labor Force		
1. กำลังแรงงานปัจจุบัน	2,115.5	9,049.8	400.3	216.2	143.2	1.6	1. Current labor force		
1.1 ผู้มีงานทำ	1,976.8	8,914.1	395.4	210.9	134.2	1.6	1.1 Employed		
- ทำงาน	1,912.4	8,558.4	352.4	203.2	123.3	1.6	- At work		
- ไม่ทำงานแต่มีงานประจำ	64.5	355.7	43.0	7.6	10.9	-	- With job but not at work		
1.2 ผู้ว่างงาน	138.7	135.7	4.9	5.4	9.1	-	1.2 Unemployed		
- หางานทำ	29.6	38.2	1.7	1.3	1.1	-	- Looking for work		
- ไม่หางานทำ/พร้อมที่จะทำงาน	109.0	97.5	3.2	4.1	8.0	-	- Not looking/available for work		
2. กำลังแรงงานที่รอฤดูกาล	59.9	132.2	6.6	2.4	0.5	-	2. Seasonally inactive labor force		
ผู้ไม่อยู่ในกำลังแรงงาน	2,057.4	2,456.1	832.0	49.8	51.1	0.5	Persons not in Labor Force		
1. ทำงานบ้าน	77.7	1,517.7	131.1	24.7	23.5	-	1. Household work		
2. เรียนหนังสือ	1,590.6	48.2	-	0.6	0.5	-	2. Studies		
3. ชังเด็ก ขรา/ไม่สามารถทำงานได้	246.3	702.7	680.8	17.8	17.2	0.5	3. Too young/old/incapable of work		
4. อื่น ๆ	142.7	187.5	20.2	6.8	10.0	-	4. Others		

ตารางที่ 2 จำนวนประชากรอายุ 15 ปีขึ้นไป จำแนกตามสถานภาพสมรส สถานภาพแรงงาน และเพศ ภาคตะวันออกเฉียงเหนือ

TABLE 2 POPULATION 15 YEARS AND OVER BY MARITAL STATUS, LABOR FORCE STATUS AND SEX, NORTHEASTERN REGION

หน่วยเป็นพัน : In Thousands

สถานภาพแรงงาน	รวม				เคยสมรส Ever-Married			LABOR FORCE STATUS
	Total	โสด Single	สมรส Married	หม้าย Widowed	หย่า Divorced	แยกกันอยู่ Separated	ไม่ทราบ Unknown	
ชาย	8,679.4	2,626.3	5,616.8	238.9	107.7	88.2	1.6	MALE
กำลังแรงงานรวม	6,919.1	1,558.9	5,102.4	95.6	89.8	70.8	1.6	Total Labor Force
1. กำลังแรงงานปัจจุบัน	6,818.8	1,512.7	5,051.1	93.5	89.4	70.6	1.6	1. Current labor force
1.1 ผู้มีงานทำ	6,624.1	1,405.5	4,973.7	90.7	87.5	65.0	1.6	1.1 Employed
- ทำงาน	6,327.2	1,361.7	4,733.5	82.4	86.1	61.8	1.6	- At work
- ไม่ทำงานแต่มีงานประจำ	296.9	43.9	240.2	8.3	1.4	3.2	-	- With job but not at work
1.2 ผู้ว่างงาน	194.8	107.1	77.4	2.9	1.8	5.6	-	1.2 Unemployed
- หางานทำ	46.7	18.0	26.2	1.6	-	0.8	-	- Looking for work
- ไม่ทำงานทำพร้อมที่จะทำงาน	148.1	89.1	51.2	1.2	1.8	4.7	-	- Not looking/available for work
2. กำลังแรงงานที่รอฤดูกาล	100.2	46.3	51.3	2.1	0.5	0.2	-	2. Seasonally inactive labor force
ผู้มีอยู่ในกำลังแรงงาน	1,760.4	1,067.4	514.4	143.3	17.8	17.4	-	Persons not in Labor Force
1. ทำงานบ้าน	56.8	24.0	24.0	5.7	1.7	1.4	-	1. Household work
2. เรียนหนังสือ	785.9	766.7	18.5	-	0.2	0.5	-	2. Studies
3. ยิงเตี๋ย ซรา/ไม่สามารถทำงานได้	683.0	157.0	378.1	128.8	9.7	9.3	-	3. Too young/old/incapable of work
4. อื่น ๆ	234.7	119.7	93.8	8.8	6.2	6.2	-	4. Others
หญิง	8,895.7	1,606.5	6,021.3	1,000.1	160.7	106.6	0.6	FEMALE
กำลังแรงงานรวม	5,209.2	616.5	4,079.6	311.3	128.8	72.9	0.1	Total Labor Force
1. กำลังแรงงานปัจจุบัน	5,107.9	602.9	3,998.7	306.8	126.9	72.6	0.1	1. Current labor force
1.1 ผู้มีงานทำ	5,008.9	571.3	3,940.4	304.7	123.3	69.1	0.1	1.1 Employed
- ทำงาน	4,824.1	550.7	3,824.8	270.0	117.1	61.4	0.1	- At work
- ไม่ทำงานแต่มีงานประจำ	184.8	20.6	115.6	34.7	6.2	7.7	-	- With job but not at work
1.2 ผู้ว่างงาน	99.0	31.6	58.3	2.1	3.6	3.5	-	1.2 Unemployed
- หางานทำ	25.2	11.6	12.0	0.1	1.3	0.3	-	- Looking for work
- ไม่ทำงานทำพร้อมที่จะทำงาน	73.8	20.0	46.3	2.0	2.3	3.2	-	- Not looking/available for work
2. กำลังแรงงานที่รอฤดูกาล	101.3	13.7	81.0	4.5	1.9	0.3	-	2. Seasonally inactive labor force
ผู้มีอยู่ในกำลังแรงงาน	3,686.6	990.0	1,941.7	688.8	32.0	33.7	0.5	Persons not in Labor Force
1. ทำงานบ้าน	1,717.9	53.8	1,493.7	125.4	23.0	22.1	-	1. Household work
2. เรียนหนังสือ	853.9	823.9	29.7	-	0.4	-	-	2. Studies
3. ยิงเตี๋ย ซรา/ไม่สามารถทำงานได้	982.2	89.3	324.5	552.0	8.0	7.8	0.5	3. Too young/old/incapable of work
4. อื่น ๆ	132.5	23.0	93.8	11.3	0.6	3.8	-	4. Others

ตารางที่ 3 จำนวนประชากรอายุ 15 ปีขึ้นไป จำแนกตามระดับการศึกษาที่สำเร็จ สถานภาพแรงงาน และเพศ ภาคตะวันออกเฉียงเหนือ

TABLE 3 POPULATION 15 YEARS AND OVER BY LEVEL OF EDUCATIONAL ATTAINMENT, LABOR FORCE STATUS AND SEX, NORTHEASTERN REGION

ไตรมาสที่ 1,2552 : Quarter 1/2009

หน่วยเป็นพัน : In Thousands

สถานภาพแรงงาน	รวม	ไม่มีการศึกษา	ต่ำกว่าประถมศึกษา	ประถมศึกษา	มัธยมศึกษาตอนปลาย				อุดมศึกษา			L/ อื่นๆ	ไม่ทราบ	LABOR FORCE STATUS		
					None	Elementary	Elementary	Secondary	Upper Secondary Level		Higher Level					
									Less than	Lower	General/Academic				Vocational	Teacher Training
ยอดรวม	17,575.2	472.8	6,129.6	4,347.2	3,098.1	1,694.0	422.3	8.5	618.2	481.6	301.5	0.9	0.5	TOTAL		
กำลังแรงงานรวม	12,128.2	173.1	4,055.1	3,406.4	1,732.9	1,253.8	256.4	3.2	565.3	416.7	264.5	0.8	0.2	Total Labor Force		
1. กำลังแรงงานปัจจุบัน	11,926.7	170.1	3,969.0	3,339.8	1,709.0	1,234.4	255.9	3.2	563.0	416.7	264.5	0.8	0.2	1. Current labor force		
1.1 ผู้มีงานทำ	11,632.9	166.3	3,948.8	3,260.5	1,632.0	1,185.6	238.0	3.2	541.4	395.1	261.0	0.8	0.2	1.1 Employed		
- ทำงาน	11,151.2	159.2	3,682.2	3,134.2	1,581.4	1,167.7	236.9	3.2	538.3	387.0	260.2	0.8	0.2	- At work		
- ไม่ทำงานแต่มีงานประจำ	481.7	7.2	266.6	126.4	50.7	18.0	1.1	-	3.0	8.1	0.8	-	-	- With job but not at work		
1.2 ผู้ว่างงาน	293.8	3.8	20.2	79.3	77.0	48.7	17.9	-	21.7	21.6	3.6	-	-	1.2 Unemployed		
- หางานทำ	71.9	-	1.0	13.4	13.7	16.7	8.0	-	10.6	8.5	-	-	-	- Looking for work		
- ไม่หางานทำพร้อมที่จะทำงาน	221.9	3.8	19.2	65.9	63.3	32.0	9.9	-	11.1	13.0	3.6	-	-	- Not looking/available for work		
2. กำลังแรงงานที่รอฤดูกาล	201.6	2.9	86.1	66.6	23.9	19.4	0.5	-	2.2	-	-	-	-	2. Seasonally inactive labor force		
ผู้ไม่อยู่ในกำลังแรงงาน	5,446.9	299.7	2,074.5	940.8	1,365.3	440.2	165.9	5.4	52.9	64.9	37.0	0.1	0.2	Persons not in Labor Force		
1. ทำงานบ้าน	1,774.8	42.2	812.9	385.4	282.5	171.0	26.9	1.4	21.1	23.1	8.3	-	-	1. Household work		
2. เรียนหนังสือ	1,639.8	-	1.2	383.4	924.5	190.2	114.4	0.1	5.3	20.7	0.1	0.1	-	2. Studies		
3. ยังเด็ก ขรา/ไม่สามารถทำงานได้	1,665.2	255.6	1,190.9	101.8	65.5	25.6	5.4	1.0	5.1	6.9	7.5	-	0.0	3. Too young/old/incapable of work		
4. อื่น ๆ	367.2	2.0	69.5	70.2	92.9	53.4	19.3	2.9	21.5	14.4	21.1	-	0.2	4. Others		

1/ รวมอาชีวะระยะสั้น 1/ Including Short Course Vocational

ตารางที่ 3 จำนวนประชากรอายุ 15 ปีขึ้นไป จำแนกตามระดับการศึกษาที่สำเร็จ สถานภาพแรงงาน และเพศ ภาคตะวันออกเฉียงเหนือ

TABLE 3 POPULATION 15 YEARS AND OVER BY LEVEL OF EDUCATIONAL ATTAINMENT, LABOR FORCE STATUS AND SEX, NORTHEASTERN REGION

ไตรมาสที่ 1/2552 : Quarter 1/2009

หน่วยเป็นพัน : In Thousands

สถานภาพแรงงาน	มัธยมศึกษาตอนปลาย										LABOR FORCE STATUS			
	รวม	ไม่มีการศึกษา	ต่ำกว่าประถมศึกษา	ประถมศึกษา	Upper Secondary Level			Higher Level				อื่นๆ		
					None	Elementary	Elementary	Lower Secondary	General Academic	Vocational			Teacher Training	Academic
ชาย	8,679.4	157.2	2,735.0	2,296.8	1,668.0	914.5	240.7	5.5	285.6	248.3	126.9	0.9	0.3	MALE
กำลังแรงงานรวม	6,919.1	76.4	2,226.6	1,963.8	1,123.1	759.9	167.5	2.4	268.8	220.9	108.7	0.8	0.1	Total Labor Force
1. กำลังแรงงานปัจจุบัน	6,818.8	73.5	2,195.2	1,930.2	1,110.4	742.9	167.1	2.4	266.6	220.9	108.7	0.8	0.1	1. Current labor force
1.1 ผู้มีงานทำ	6,624.1	71.8	2,180.8	1,868.6	1,057.6	718.6	154.2	2.4	257.3	203.6	108.4	0.8	0.1	1.1 Employed
- ทำงาน	6,327.2	68.3	2,012.5	1,791.6	1,024.4	711.4	153.1	2.4	255.7	199.0	107.9	0.8	0.1	- At work
- ไม่ทำงานแต่มีงานประจำ	296.9	3.5	168.3	77.0	33.2	7.2	1.0	-	1.6	4.6	0.5	-	-	- With job but not at work
1.2 ผู้ว่างงาน	194.8	1.7	14.4	61.6	52.9	24.3	12.9	-	9.3	17.3	0.3	-	-	1.2 Unemployed
- หางานทำ	46.7	-	0.8	11.5	8.8	7.4	4.0	-	7.4	6.7	-	-	-	- Looking for work
- ไม่ทำงานทั้งพร้อมที่จะทำงาน	148.1	1.7	13.6	50.1	44.1	16.9	9.0	-	1.9	10.6	0.3	-	-	- Not looking/available for work
2. กำลังแรงงานที่รอฤดูกาล	100.2	2.9	31.4	33.6	12.6	17.0	0.4	-	2.2	-	-	-	-	2. Seasonally inactive labor force
ผู้ไม่อยู่ในกำลังแรงงาน	1,760.4	80.7	508.4	333.0	544.9	154.6	73.1	3.0	16.8	27.4	18.2	0.1	0.2	Persons not in Labor Force
1. ทำงานบ้าน	56.8	4.0	22.0	8.4	12.7	6.0	0.3	-	0.5	2.5	0.4	-	-	1. Household work
2. เรียนหนังสือ	785.9	-	-	199.3	426.7	97.2	52.9	0.1	0.6	9.1	-	0.1	-	2. Studies
3. ชังเด็ก หรือ ไม่สามารถทำงานได้	683.0	76.2	453.0	71.4	43.2	19.7	5.0	1.0	2.1	5.7	5.7	-	-	3. Too young/old/incapable of work
4. อื่น ๆ	234.7	0.5	33.4	53.9	62.3	31.7	15.0	2.0	13.6	10.2	12.1	-	0.2	4. Others
หญิง	8,895.7	315.6	3,394.6	2,050.4	1,430.2	779.5	181.7	3.1	332.6	233.3	174.7	-	0.2	FEMALE
กำลังแรงงานรวม	5,209.2	96.6	1,828.5	1,442.6	609.8	493.9	88.9	0.7	296.5	195.8	155.9	-	0.1	Total Labor Force
1. กำลังแรงงานปัจจุบัน	5,107.9	96.6	1,773.8	1,409.6	598.6	491.4	88.8	0.7	296.5	195.8	155.9	-	0.1	1. Current labor force
1.1 ผู้มีงานทำ	5,008.9	94.5	1,768.0	1,391.9	574.5	467.1	83.9	0.7	284.1	191.5	152.6	-	0.1	1.1 Employed
- ทำงาน	4,824.1	90.8	1,669.7	1,342.6	557.0	456.3	83.8	0.7	282.7	188.1	152.3	-	0.1	- At work
- ไม่ทำงานแต่มีงานประจำ	184.8	3.7	98.3	49.3	17.5	10.8	0.1	-	1.5	3.5	0.3	-	-	- With job but not at work
1.2 ผู้ว่างงาน	99.0	2.1	5.8	17.7	24.1	24.4	5.0	-	12.3	4.3	3.3	-	-	1.2 Unemployed
- หางานทำ	25.2	-	0.2	1.9	4.9	9.2	4.0	-	3.2	1.8	-	-	-	- Looking for work
- ไม่ทำงานทั้งพร้อมที่จะทำงาน	73.8	2.1	5.6	15.8	19.2	15.1	0.9	-	9.2	2.5	3.3	-	-	- Not looking/available for work
2. กำลังแรงงานที่รอฤดูกาล	101.3	-	54.6	33.0	11.2	2.4	0.1	-	-	-	-	-	-	2. Seasonally inactive labor force
ผู้ไม่อยู่ในกำลังแรงงาน	3,686.6	219.0	1,566.1	607.8	820.4	285.6	92.8	2.3	36.1	37.5	18.8	-	0.0	Persons not in Labor Force
1. ทำงานบ้าน	1,717.9	38.2	790.9	377.1	269.7	165.1	26.6	1.4	20.6	20.6	7.8	-	-	1. Household work
2. เรียนหนังสือ	853.9	-	1.2	184.1	497.8	93.0	61.5	-	4.7	11.6	0.1	-	-	2. Studies
3. ชังเด็ก หรือ ไม่สามารถทำงานได้	982.2	179.3	737.9	30.3	22.4	5.9	0.4	-	2.9	1.2	1.8	-	0.0	3. Too young/old/incapable of work
4. อื่น ๆ	132.5	1.5	36.2	16.3	30.6	21.7	4.3	0.9	8.0	4.2	9.0	-	-	4. Others

1/ รวมอาชีพระยะสั้น 1/ Including Short Course Vocational

ตารางที่ 4 จำนวนผู้มีงานทำ จำแนกตามระดับการศึกษาที่สำเร็จ อาชีพ และเพศ ภาคตะวันออกเฉียงเหนือ
TABLE 4 EMPLOYED PERSONS BY LEVEL OF EDUCATIONAL ATTAINMENT, OCCUPATION AND SEX , NORTHEASTERN REGION

ไตรมาสที่ 1/2552 : Quarter 1/2009

หน่วยเป็นพัน : In Thousands

อาชีพ Occupation	รวม Total	ไม่มี การศึกษา None	ต่ำกว่า ประถมศึกษา Less than Elementary	ประถมศึกษา Elementary	มัธยมศึกษาตอนปลาย Upper Secondary Level				อุดมศึกษา Higher Level			อื่นๆ Others	ไม่ทราบ Unknown	TOTAL	OCCUPATION	
					มัธยมศึกษา ตอนต้น Lower Secondary	สายสามัญ General/ Academic	สายอาชีพ Vocational	สายวิชาชีพ Higher Technical Education	สายวิชาชีพ Higher Technical Education	สายวิชา- การศึกษา Teacher Training	สายวิชา- การศึกษา Teacher Training					
																สายสามัญ General/ Academic
ยอดรวม	11,632.9	166.3	3,948.8	3,260.5	1,632.0	1,185.6	238.0	3.2	541.4	395.1	261.0	0.8	0.2			
1. ผู้มีวุฒิคุณนาย ข้าราชการระดับอาวุโส	290.4	0.5	59.4	49.3	42.4	58.8	8.7	1.0	44.0	17.5	8.8	-	-		1. Legislators, senior officials and managers	
และผู้จัดการ																
2. ผู้ประกอบวิชาชีพด้านต่างๆ	395.4	1.2	6.9	2.0	3.0	1.0	0.4	0.7	137.9	48.2	194.2	-	-		2. Professionals	
3. ผู้ประกอบวิชาชีพด้านเทคนิคสาขาต่างๆ	262.1	0.5	13.8	13.5	23.8	32.7	28.3	0.0	88.2	53.7	7.6	-	-		3. Technicians and associate professionals	
และอาชีพที่เกี่ยวข้อง																
4. เสรียน	275.8	0.1	7.5	8.3	15.5	48.6	22.0	0.1	102.5	63.4	7.2	0.8	-		4. Clerks	
5. พนักงานบริการและพนักงานในร้านค้า	1,847.6	22.7	498.2	362.8	313.9	330.0	82.9	0.5	108.3	99.0	29.4	-	-		5. Service workers and shop and market sales workers	
และตลาด																
6. ผู้ปฏิบัติงานที่มีฝีมือ ในด้านการเกษตร	4,625.2	70.2	2,211.2	1,434.1	519.6	297.0	20.8	0.5	18.1	46.6	7.0	-	0.2		6. Skilled agricultural and fishery workers	
และการประมง																
7. ผู้ปฏิบัติงานด้านความสามารถทางฝีมือ	1,585.4	28.5	496.8	516.6	262.1	183.9	38.8	0.1	22.6	34.7	1.4	-	-		7. Craft and related trades workers	
และธุรกิจการค้าที่เกี่ยวข้อง																
8. ผู้ปฏิบัติงาน โรงงานและเครื่องจักร	633.4	5.4	132.8	193.0	151.2	92.9	21.0	-	11.2	24.8	1.1	-	-		8. Plant and machine operators and assemblers	
และผู้ปฏิบัติงานด้านการประกอบ																
9. อาชีพขั้นพื้นฐานต่างๆ ในด้านการขาย	1,717.7	37.3	522.3	681.0	300.6	140.7	15.2	0.3	8.8	7.3	4.2	-	-		9. Elementary occupations	
และการให้บริการ																
10. คนงานซึ่งมิได้จำแนกไว้ในหมวดอื่น	-	-	-	-	-	-	-	-	-	-	-	-	-	-		10. Workers not classifiable by occupation

1/ รวมอาชีพระยะสั้น / Including Short Course Vocational

ตารางที่ 4 จำนวนผู้จ้างงานที่จำแนกตามระดับการศึกษาที่สำเร็จ อาชีพ และเพศ ภาคตะวันออกเฉียงเหนือ
TABLE 4 EMPLOYED PERSONS BY LEVEL OF EDUCATIONAL ATTAINMENT, OCCUPATION AND SEX, NORTHEASTERN REGION

ไตรมาสที่ 1/2552 : Quarter 1/2009

หน่วยเป็นพัน : In Thousands

อาชีพ Occupation	มัธยมศึกษาตอนปลาย Upper Secondary Level										อุดมศึกษา Higher Level			ไม่ทราบ Unknown	อื่นๆ Others	รวม Total	ชาย Male
	ไม่มี การศึกษา None	ต่ำกว่า ประถมศึกษา Less than Elementary	ประถมศึกษา Elementary	มัธยมศึกษา ตอนต้น Lower Secondary	สายสามัญ General/ Academic	สายอาชีพ Vocational	สายวิชา- การศึกษา Teacher Training	สายวิชาการ Academic	สายวิชาชีพ Higher Technical Education	สายวิชา- การศึกษา Teacher Training	อื่นๆ Others						
											0.1	0.8					
1. ผู้ดูแลคุณภาพงานข้าราชการระดับอาวุโส และผู้จัดการ	71.8	2,180.8	1,868.6	1,057.6	718.6	154.2	2.4	257.3	203.6	108.4	0.1	0.1	0.8	0.1	6,624.1	2,506	
2. ผู้ประกอบวิชาชีพด้านต่างๆ	0.1	53.5	44.7	37.4	51.6	7.0	1.0	35.9	11.5	7.9	-	-	-	-	168.0	1,357	
3. ผู้ประกอบวิชาชีพด้านเทคนิคสาขาต่างๆ และอาชีพที่เกี่ยวข้อง	1.2	5.6	2.0	0.5	1.0	0.2	0.6	69.1	12.0	75.8	-	-	-	-	94.1	734.9	
4. เครื่องยนต์	0.1	7.6	6.9	14.7	13.0	19.9	0.0	41.7	28.5	3.5	-	-	-	-	2,662.1	1,061.4	
5. พนักงานบริการและพนักงานในร้านค้า และตลาด	0.1	4.4	5.2	10.2	24.5	6.2	0.1	23.1	18.3	1.4	-	-	0.8	-	485.4	1,031.9	
6. ผู้ปฏิบัติงานที่มีชื่อในด้านการเกษตร และการประมง	5.9	173.7	132.5	141.1	148.7	45.7	0.1	39.3	38.2	9.6	-	-	-	-	5,008.9	3,98	
7. ผู้ปฏิบัติงานด้านความงามและการทำผม และธุรกิจการกำกับของ	30.7	1,243.6	783.4	347.7	178.7	16.3	0.5	16.2	39.1	6.0	-	0.1	-	-	227.4	126.4	
8. ผู้ปฏิบัติการโรงงานและเครื่องจักร และผู้ปฏิบัติงานด้านการประกอบ	16.0	295.1	329.2	201.8	142.1	30.1	0.1	15.7	30.6	0.7	-	-	-	-	181.7	1,112.8	
9. อาชีพขั้นพื้นฐานต่างๆ ในด้านการขาย และการให้บริการ	2.6	116.6	143.0	111.1	65.5	17.3	-	9.1	20.0	0.4	-	-	-	-	1,963.1	524.0	
10. คนงานซึ่งมิได้จำแนกไว้ในหมวดอื่น	15.2	280.8	421.7	193.1	93.6	11.6	-	7.2	5.5	3.2	-	-	-	-	685.8	22.1	
หญิง	-	-	-	-	-	-	-	-	-	-	-	-	-	-	-	-	
1. ผู้ดูแลคุณภาพงานข้าราชการระดับอาวุโส และผู้จัดการ	94.5	1,768.0	1,391.9	574.5	467.1	83.9	0.7	284.1	191.5	152.6	0.1	0.1	-	-	5,008.9	3,98	
2. ผู้ประกอบวิชาชีพด้านต่างๆ	0.4	6.0	4.6	5.0	7.2	1.7	-	8.1	6.0	0.9	-	-	-	-	227.4	126.4	
3. ผู้ประกอบวิชาชีพด้านเทคนิคสาขาต่างๆ และอาชีพที่เกี่ยวข้อง	-	1.2	-	2.5	-	0.3	0.1	68.7	36.2	118.4	-	-	-	-	181.7	1,112.8	
4. เครื่องยนต์	0.4	6.2	6.6	9.1	19.7	8.4	-	46.6	25.2	4.2	-	-	-	-	1,963.1	524.0	
5. พนักงานบริการและพนักงานในร้านค้า และตลาด	-	3.1	3.2	5.3	24.1	15.8	-	79.4	45.1	5.8	-	-	-	-	685.8	22.1	
6. ผู้ปฏิบัติงานที่มีชื่อในด้านการเกษตร และการประมง	16.7	324.5	230.3	172.8	181.4	37.1	0.4	69.0	60.8	19.8	-	-	-	-	2,662.1	1,061.4	
7. ผู้ปฏิบัติงานด้านความงามและการทำผม และธุรกิจการกำกับของ	39.6	967.6	650.7	171.9	118.3	4.5	-	1.8	7.5	1.0	-	0.1	-	-	1,963.1	524.0	
8. ผู้ปฏิบัติการโรงงานและเครื่องจักร และผู้ปฏิบัติงานด้านการประกอบ	12.4	201.8	187.3	60.3	41.8	8.7	-	6.9	4.1	0.8	-	-	-	-	1,963.1	524.0	
9. อาชีพขั้นพื้นฐานต่างๆ ในด้านการขาย และการให้บริการ	2.8	16.2	50.0	40.2	27.4	3.7	-	2.1	4.9	0.7	-	-	-	-	1,963.1	524.0	
10. คนงานซึ่งมิได้จำแนกไว้ในหมวดอื่น	22.1	241.5	259.3	107.5	47.1	3.6	0.3	1.6	1.8	1.1	-	-	-	-	685.8	22.1	

L/ รวมอาชีพระยะสั้น _/ Including Short Course Vocational

ตารางที่ 5 จำนวนผู้รับงานทำ อันแนกตามระดับการศึกษาที่สำเร็จ อุตสาหกรรม และเพศ ภาคตะวันออกเฉียงเหนือ
TABLE 5 EMPLOYED PERSONS BY LEVEL OF EDUCATIONAL ATTAINMENT, INDUSTRY AND SEX , NORTHEASTERN REGION

ไตรมาสที่ 1/2552 : Quarter 1/2009

หน่วยนับพัน : In Thousands

อุตสาหกรรม Industry	รวม Total	ไม่มี การศึกษา None	ต่ำกว่า ประถมศึกษา Less than Elementary	ต่ำกว่า ประถมศึกษา ต่ำกว่า ประถมศึกษา Less than Elementary	ประถมศึกษา Elementary	มัธยมศึกษา ตอนต้น Lower Secondary	มัธยมศึกษาตอนปลาย Upper Secondary Level				อุดมศึกษา Higher Level			ไม่รู้ อื่นๆ Others	ไม่ทราบ Unknown	INDUSTRY
							สามัญ General/ Academic	สายอาชีพ Vocational	สายวิชา- การศึกษา Teacher Training	สายวิชา- การศึกษา Teacher Training	สายวิชา- การศึกษา Academic	สายวิชา- การศึกษา Higher Technical Education	สายวิชา- การศึกษา Teacher Training			
ยอดรวม	11,632.9	166.3	3,948.8	3,260.5	1,632.0	1,185.6	238.0	3.2	541.4	395.1	261.0	0.8	0.2	0.2	TOTAL	
1. เกษตรกรรม การค้าสัตว์และการป่าไม้	5,181.3	86.5	2,371.6	1,671.2	615.4	318.5	27.9	0.5	28.8	53.1	7.6	-	-	0.2	1. Agriculture, hunting and forestry	
2. การประมง	114.4	0.7	46.7	44.4	14.1	7.6	0.0	-	0.3	0.2	0.3	-	-	-	2. Fishing	
3. การทำเหมืองแร่ และเหมืองหิน	12.3	-	2.8	8.0	1.6	-	-	-	-	-	-	-	-	-	3. Mining and quarrying	
4. การผลิต	1,251.5	22.1	345.2	380.8	218.1	175.9	32.3	-	31.2	43.8	2.1	-	-	-	4. Manufacturing	
5. การไฟฟ้า, ก๊าซ และการประปา	27.3	-	2.9	2.2	4.9	3.5	0.7	-	6.2	6.9	0.0	-	-	-	5. Electricity, gas and water supply	
6. การก่อสร้าง	935.1	14.2	310.5	352.3	150.5	75.4	10.0	-	9.8	11.5	0.9	-	-	-	6. Construction	
7. การขายปลีก การซ่อมแซมยานยนต์ รถจักรยานยนต์ของใช้ส่วนบุคคล และของใช้ ในครัวเรือน	1,846.1	21.9	488.9	419.7	330.4	285.9	74.3	0.4	114.7	93.4	16.5	-	-	-	7. Wholesale and retail trade, repair of motor vehicles motorcycles and personal and household goods	
8. โรงแรมและภัตตาคาร	606.1	9.1	168.3	175.7	117.0	79.4	15.0	0.2	17.6	17.4	6.4	-	-	-	8. Hotel and restaurants	
9. การขนส่ง สถานที่เก็บสินค้า และการคมนาคม	217.7	1.3	54.5	57.4	45.6	35.5	5.3	0.1	9.3	8.8	0.1	-	-	-	9. Transport, storage and communication	
10. การเงิน ค้ำประกัน และการเงิน	48.0	-	2.2	2.8	2.1	1.9	3.2	-	24.3	10.2	0.4	0.8	-	-	10. Financial intermediation	
11. กิจกรรมด้านอสังหาริมทรัพย์ การให้เช่า และกิจการร่วมลงทุน	86.2	0.4	10.0	10.1	16.4	15.3	3.5	0.1	21.4	6.7	2.4	-	-	-	11. Real estate, renting and business activities	
12. การบริหารราชการ และการซื้อพันธบัตร รวมทั้งการประกันสังคมทุกประเภท	489.1	-	49.6	46.0	54.1	83.3	50.1	1.0	131.4	56.9	16.7	-	-	-	12. Public administration and defence, compulsory social security	
13. การศึกษา	361.2	0.0	8.0	9.4	9.1	17.5	4.0	0.7	103.1	13.0	196.4	-	-	-	13. Education	
14. งานด้านสุขภาพ และงานสังคมสงเคราะห์	201.3	0.1	9.7	9.7	12.0	55.1	5.0	-	32.9	68.2	8.6	-	-	-	14. Health and social work	
15. กิจกรรมรับบริการชุมชน สังคม และการบริการ ส่วนบุคคลอื่นๆ	195.3	3.4	58.1	46.6	36.3	27.4	6.3	0.1	10.1	4.8	2.3	-	-	-	15. Other community, social and personal service activity	
16. ถูกจ้างในครัวเรือนส่วนบุคคล	59.0	6.6	19.7	24.3	3.8	3.4	0.4	-	0.1	0.4	0.2	-	-	-	16. Private households with employed persons	
17. องค์กรระหว่างประเทศและองค์การต่างประเทศ อื่นๆ และสมาชิก	0.3	-	-	-	-	-	-	-	0.3	-	-	-	-	-	17. Extra-territorial organizations and bodies	
18. ไม่ทราบ	0.9	-	-	-	-	-	-	-	-	-	-	-	-	-	18. Unknown	

L/ รวมอาชีพระยะสั้น L/ Including Short Course Vocational

ตารางที่ 5 จำนวนผู้มีงานทำ จำแนกตามระดับการศึกษาที่สำเร็จ อุตสาหกรรม และเพศ ภาคตะวันออกเฉียงเหนือ

TABLE 5 EMPLOYED PERSONS BY LEVEL OF EDUCATIONAL ATTAINMENT, INDUSTRY AND SEX, NORTHEASTERN REGION

อุตสาหกรรม Industry	รวม Total	ไม่มี การศึกษา None	ต่ำกว่า ประถมศึกษา Less than Elementary	ต่ำกว่า ประถมศึกษา Elementary	ประถมศึกษา Elementary	มัธยมศึกษา ตอนต้น Secondary	มัธยมศึกษาตอนปลาย Upper Secondary Level				อุดมศึกษา Higher Level				ไม่ทราบ Unknown	อุตสาหกรรม Industry
							รวม General/Academic	สายอาชีพ Vocational	สายวิชา- การศึกษา Teacher Training	สายวิชา- อาชีวศึกษา Academic	สายวิชา- อาชีวศึกษา Teacher Training	สายวิชา- อาชีวศึกษา Higher Technical Education	สายวิชา- อาชีวศึกษา Teacher Training	อื่นๆ Others		
ชาย	6,624.1	71.8	2,180.8	1,868.6	1,057.6	718.6	154.2	2.4	257.3	203.6	108.4	0.8	0.1	MALE		
1. เกษตรกรรม การล่าสัตว์ และการป่าไม้	2,989.7	39.0	1,336.9	912.7	411.1	191.0	22.8	0.5	24.9	44.4	6.5	-	0.1	1. Agriculture, hunting and forestry		
2. การประมง	94.8	0.5	36.0	39.6	11.0	6.9	0.0	-	0.3	0.2	0.3	-	-	2. Fishing		
3. การทำเหมืองแร่ และเหมืองหิน	10.2	-	1.5	8.0	0.7	-	-	-	-	-	-	-	-	3. Mining and quarrying		
4. การผลิต	543.8	7.7	119.8	144.8	121.5	90.8	15.4	-	22.0	21.0	1.0	-	-	4. Manufacturing		
5. การไฟฟ้า ก๊าซ และการประปา	22.6	-	2.9	2.2	4.3	3.0	0.7	-	3.6	5.8	0.0	-	-	5. Electricity, gas and water supply		
6. การก่อสร้าง	795.6	10.7	259.1	300.7	129.5	66.7	9.7	-	8.3	10.2	0.7	-	-	6. Construction		
7. การขนส่ง การขายปลีก การซ่อมแซมยานยนต์ รถจักรยานยนต์ ของใช้ส่วนบุคคล และของใช้ ในครัวเรือน	993.9	9.4	222.0	248.4	197.0	174.0	47.8	0.1	44.8	44.0	6.6	-	-	7. Wholesale and retail trade, repair of motor vehicles motorcycles and personal and household goods		
8. โรงแรม และภัตตาคาร	222.7	1.2	50.4	69.1	48.1	33.5	4.8	-	6.1	6.6	2.9	-	-	8. Hotel and restaurants		
9. การขนส่ง สถานที่ที่กินดื่ม และการคมนาคม	198.3	1.2	51.7	54.2	45.0	31.8	2.1	0.1	4.3	8.0	0.1	-	-	9. Transport, storage and communication		
10. การเป็นสื่อกลางทางการเงิน	18.4	-	0.8	0.4	1.9	1.2	1.1	-	7.9	4.3	-	0.8	-	10. Financial intermediation		
11. กิจกรรมด้านอสังหาริมทรัพย์ การให้เช่า และกิจกรรมทางธุรกิจ	53.1	-	8.4	8.4	11.7	8.5	1.8	0.1	8.0	5.0	1.4	-	-	11. Real estate, renting and business activities		
12. การบริหารราชการ และการป้องกันประเทศ รวมถึงการประกันสังคมภาคบังคับ	353.5	-	42.7	43.2	50.8	70.2	42.9	1.0	62.0	31.8	8.9	-	-	12. Public administration and defence, compulsory social security		
13. การศึกษา	162.8	-	6.9	5.6	5.0	10.2	1.0	0.6	50.5	3.4	79.6	-	-	13. Education		
14. งานด้านสุขภาพ และงานสังคมสงเคราะห์	59.4	0.1	4.3	5.8	5.4	18.2	1.0	-	7.9	16.7	0.1	-	-	14. Health and social work		
15. กิจกรรมด้านบริการชุมชน สังคม และการบริการ ส่วนบุคคลอื่นๆ	96.6	2.0	33.9	23.4	14.2	10.8	3.3	-	6.5	2.2	0.2	-	-	15. Other community, social and personal service activity		
16. ธุรกิจ ในครัวเรือนส่วนบุคคล	8.4	-	3.5	2.3	0.7	2.0	-	-	-	-	-	-	-	16. Private households with employed persons		
17. องค์การระหว่างประเทศขององค์การต่างประเทศ อื่นๆ และสมาชิก	0.3	-	-	-	-	-	-	-	0.3	-	-	-	-	17. Extra-territorial organizations and bodies		
18. ไม่ทราบ	-	-	-	-	-	-	-	-	-	-	-	-	-	18. Unknown		
หญิง	5,008.9	94.5	1,768.0	1,391.9	574.5	467.1	83.9	0.7	284.1	191.5	152.6	-	0.1	FEMALE		
1. เกษตรกรรม การล่าสัตว์ และการป่าไม้	2,191.5	47.6	1,034.7	788.5	204.3	127.5	5.1	-	3.9	8.8	1.2	-	0.1	1. Agriculture, hunting and forestry		
2. การประมง	19.6	0.2	10.7	4.8	3.1	0.7	-	-	-	-	-	-	-	2. Fishing		
3. การทำเหมืองแร่ และเหมืองหิน	2.2	-	1.3	-	0.9	-	-	-	-	-	-	-	-	3. Mining and quarrying		
4. การผลิต	707.6	14.4	225.4	236.0	96.7	85.1	17.0	-	9.2	22.8	1.1	-	-	4. Manufacturing		
5. การไฟฟ้า ก๊าซ และการประปา	4.7	-	-	0.1	0.6	0.5	-	-	2.6	1.1	-	-	-	5. Electricity, gas and water supply		
6. การก่อสร้าง	139.5	3.5	51.4	51.6	21.1	8.7	0.3	-	1.5	1.3	0.2	-	-	6. Construction		
7. การขนส่ง การขายปลีก การซ่อมแซมยานยนต์ รถจักรยานยนต์ ของใช้ส่วนบุคคล และของใช้ ในครัวเรือน	852.2	12.4	266.9	171.3	133.5	111.9	26.5	0.4	69.9	49.5	10.0	-	-	7. Wholesale and retail trade, repair of motor vehicles motorcycles and personal and household goods		
8. โรงแรม และภัตตาคาร	383.4	7.9	117.9	106.6	69.0	46.0	10.2	0.2	11.5	10.8	3.5	-	-	8. Hotel and restaurants		
9. การขนส่ง สถานที่ที่กินดื่ม และการคมนาคม	19.4	0.1	2.8	3.3	0.6	3.7	3.2	-	5.0	0.8	-	-	-	9. Transport, storage and communication		
10. การเป็นสื่อกลางทางการเงิน	29.6	-	1.4	2.4	0.2	0.7	2.1	-	16.4	5.9	0.4	-	-	10. Financial intermediation		
11. กิจกรรมด้านอสังหาริมทรัพย์ การให้เช่า และกิจกรรมทางธุรกิจ	33.0	0.4	1.6	1.7	4.7	6.9	1.7	-	13.4	1.6	1.0	-	-	11. Real estate, renting and business activities		
12. การบริหารราชการ และการป้องกันประเทศ รวมถึงการประกันสังคมภาคบังคับ	135.6	-	6.9	2.8	3.3	13.1	7.2	-	69.4	25.1	7.8	-	-	12. Public administration and defence, compulsory social security		
13. การศึกษา	198.5	0.0	1.1	3.8	4.1	7.3	3.1	0.1	52.7	9.5	116.8	-	-	13. Education		
14. งานด้านสุขภาพ และงานสังคมสงเคราะห์	141.9	0.1	5.5	3.9	6.6	36.9	4.1	-	25.0	51.5	8.4	-	-	14. Health and social work		
15. กิจกรรมด้านบริการชุมชน สังคม และการบริการ ส่วนบุคคลอื่นๆ	98.7	1.3	24.2	23.2	22.1	16.6	3.0	0.1	3.6	2.5	2.1	-	-	15. Other community, social and personal service activity		
16. ธุรกิจ ในครัวเรือนส่วนบุคคล	50.6	6.6	16.3	22.0	3.1	1.5	0.4	-	0.1	0.4	0.2	-	-	16. Private households with employed persons		
17. องค์การระหว่างประเทศขององค์การต่างประเทศ อื่นๆ และสมาชิก	-	-	-	-	-	-	-	-	-	-	-	-	-	17. Extra-territorial organizations and bodies		
18. ไม่ทราบ	-	-	-	-	-	-	-	-	-	-	-	-	-	18. Unknown		
รวมชายและหญิง	11,633.0	166.3	3,948.8	3,260.5	1,632.1	1,184.7	238.1	1.1	541.2	395.1	301.0	0.8	0.2			

รวมชายและหญิง 1/ Including Short Course Vocational

ตารางที่ 6 จำนวนผู้มีงานทำ จำแนกตามสถานภาพทำงาน อาชีพ และเพศ ภาคตะวันออกเฉียงเหนือ

TABLE 6 EMPLOYED PERSONS BY WORK STATUS, OCCUPATION AND SEX, NORTHEASTERN REGION

ไตรมาสที่ 1/2552 : Quarter 1/2009

หน่วยเป็นพัน : In Thousands

อาชีพ	สถานภาพการทำงาน Work Status						การรวมกลุ่ม Members of Producers' Cooperatives	TOTAL
	รวม	นายจ้าง Employer	ลูกจ้างรัฐบาล Government Employee	ลูกจ้างเอกชน Private Employee	ทำงานส่วนตัว Own Account Worker	ช่วยธุรกิจ ครอบครัว Unpaid Family Worker		
ยอดรวม	11,632.9	205.3	1,123.4	3,244.3	4,490.5	2,517.7	51.8	
1. ผู้บัญญัติกฎหมาย ข้าราชการระดับอาวุโส	290.4	79.6	192.7	16.9	1.2	-	0.0	1. Legislators, senior officials and managers
และผู้จัดการ								
2. ผู้ประกอบวิชาชีพด้านต่างๆ	395.4	1.0	353.0	33.9	4.6	3.0	-	2. Professionals
3. ผู้ประกอบวิชาชีพด้านเทคนิคสาขาต่างๆ	262.1	2.4	120.6	107.9	23.2	7.9	0.2	3. Technicians and associate professionals
และอาชีพที่เกี่ยวข้อง								
4. เสมียน	275.8	1.1	150.7	108.7	6.6	8.5	0.3	4. Clerks
5. พนักงานบริการและพนักงานในร้านค้า	1,847.6	39.0	138.3	297.3	809.4	558.9	4.8	5. Service workers and shop and market sales workers
และตลาด								
6. ผู้ปฏิบัติงานที่มีฝีมือในด้านการเกษตร	4,625.2	29.0	20.2	149.1	2,775.9	1,651.1	-	6. Skilled agricultural and fishery workers
และการประมง								
7. ผู้ปฏิบัติงานด้านความสามารถทางฝีมือ	1,585.4	37.8	29.4	880.3	464.2	133.3	40.5	7. Craft and related trades workers
และธุรกิจการค้าที่เกี่ยวข้อง								
8. ผู้ปฏิบัติการโรงงานและเครื่องจักร	633.4	6.9	25.5	407.9	175.5	17.5	-	8. Plant and machine operators and assemblers
และผู้ปฏิบัติงานด้านการประกอบ								
9. อาชีพขั้นพื้นฐานต่างๆ ในด้านการขาย	1,717.7	8.6	93.1	1,242.4	230.0	137.5	6.1	9. Elementary occupations
และการให้บริการ								
10. คนงานซึ่งมิได้จำแนกไว้ในหมวดอื่น	-	-	-	-	-	-	-	10. Workers not classifiable by occupatior

ตารางที่ 6 จำนวนผู้จ้างทำ งานตามสถานภาพทางอาชีพ และเพศ ภาคตะวันออกเฉียงเหนือ

TABLE 6 EMPLOYED PERSONS BY WORK STATUS, OCCUPATION AND SEX, NORTHEASTERN REGION

ไตรมาสที่ 1/2552 : Quarter 1/2009

หน่วยเป็นพัน : In Thousands

อาชีพ	สถานภาพการทำงาน Work-Status						การรวมกลุ่ม Members of Producers' Cooperatives	OCCUPATION
	รวม Total	นายจ้าง Employer	ลูกจ้างรัฐบาล Government Employee	ลูกจ้างเอกชน Private Employee	ทำงานส่วนตัว Own Account Worker	ช่วยธุรกิจ ครอบครัว Unpaid Family Worker		
ชาย	6,624.1	165.0	649.8	2,044.7	2,812.2	914.1	38.3	MALE
1. ผู้ปฏิบัติงานนายจ้าง ข้าราชการระดับอาวุโสและผู้จัดการ	250.6	65.1	173.4	11.0	0.9	-	0.0	1. Legislators, senior officials and managers
2. ผู้ประกอบวิชาชีพด้านต่างๆ	168.0	1.0	141.9	20.1	3.7	1.4	-	2. Professionals
3. ผู้ประกอบวิชาชีพด้านเทคนิคสาขาต่างๆ และอาชีพที่เกี่ยวข้อง	135.7	1.9	81.4	34.5	14.2	3.5	0.2	3. Technicians and associate professionals
4. เสมียน	94.1	0.7	44.6	43.9	3.6	1.3	0.1	4. Clerks
5. พนักงานบริการและพนักงานในร้านค้าและตลาด	734.9	25.3	63.9	123.9	321.3	197.7	2.8	5. Service workers and shop and market sales workers
6. ผู้ปฏิบัติงานที่มีฝีมือในด้านการเกษตรและการประมง	2,662.1	20.1	14.9	101.6	1,930.2	595.3	-	6. Skilled agricultural and fishery workers
7. ผู้ปฏิบัติงานด้านความสามารถทางฝีมือและธุรกิจการบริการที่เกี่ยวข้อง	1,061.4	35.8	28.8	688.8	220.7	56.6	30.7	7. Craft and related trades workers
8. ผู้ปฏิบัติการโรงงานและเครื่องจักรและผู้ปฏิบัติงานด้านการประกอบและผู้ขึ้นพื้นฐานต่างๆ ในด้านการขายและการให้บริการ	485.4	6.7	25.2	271.9	166.9	14.7	-	8. Plant and machine operators and assemblers
9. อาชีพขั้นพื้นฐานต่างๆ ในด้านการขายและการให้บริการ	1,031.9	8.4	75.7	749.0	150.8	43.6	4.5	9. Elementary occupations
10. คนงานซึ่งมิได้จำแนกไว้ในหมวดอื่น	-	-	-	-	-	-	-	10. Workers not classifiable by occupation
หญิง	5,008.9	40.3	473.6	1,199.6	1,678.3	1,603.6	13.5	TOTAL
1. ผู้ปฏิบัติงานนายจ้าง ข้าราชการระดับอาวุโสและผู้จัดการ	39.8	14.5	19.3	5.9	0.3	-	-	1. Legislators, senior officials and managers
2. ผู้ประกอบวิชาชีพด้านต่างๆ	227.4	-	211.2	13.8	0.8	1.6	-	2. Professionals
3. ผู้ประกอบวิชาชีพด้านเทคนิคสาขาต่างๆ และอาชีพที่เกี่ยวข้อง	126.4	0.5	39.2	73.4	9.0	4.4	-	3. Technicians and associate professionals
4. เสมียน	181.7	0.4	106.1	64.8	3.1	7.2	0.1	4. Clerks
5. พนักงานบริการและพนักงานในร้านค้าและตลาด	1,112.8	13.7	74.4	173.4	488.2	361.2	2.0	5. Service workers and shop and market sales workers
6. ผู้ปฏิบัติงานที่มีฝีมือในด้านการเกษตรและการประมง	1,963.1	8.8	5.2	47.5	845.7	1,055.9	-	6. Skilled agricultural and fishery workers
7. ผู้ปฏิบัติงานด้านความสามารถทางฝีมือและธุรกิจการบริการที่เกี่ยวข้อง	524.0	1.9	0.5	191.6	243.5	76.7	9.8	7. Craft and related trades workers
8. ผู้ปฏิบัติการโรงงานและเครื่องจักรและผู้ปฏิบัติงานด้านการประกอบและผู้ขึ้นพื้นฐานต่างๆ ในด้านการขายและการให้บริการ	148.0	0.3	0.3	136.0	8.7	2.8	-	8. Plant and machine operators and assemblers
9. อาชีพขั้นพื้นฐานต่างๆ ในด้านการขายและการให้บริการ	685.8	0.2	17.5	493.4	79.2	94.0	1.6	9. Elementary occupations
10. คนงานซึ่งมิได้จำแนกไว้ในหมวดอื่น	-	-	-	-	-	-	-	10. Workers not classifiable by occupation

ตารางที่ 7 จำนวนผู้มีงานทำ จำแนกตามสถานภาพทำงาน อุตสาหกรรม และเพศ ภาคตะวันออกเฉียงเหนือ

TABLE 7 EMPLOYED PERSONS BY WORK STATUS, INDUSTRY AND SEX, NORTHEASTERN REGION

ไตรมาสที่ 1/2552 : Quarter 1/2009

หน่วยเป็นพัน : In Thousands

อุตสาหกรรม	สถานภาพการทำงาน Work Status								INDUSTRY
	รวม	นายจ้าง	ลูกจ้างรัฐบาล	ลูกจ้างเอกชน	ทำงานส่วนตัว	ช่วยธุรกิจครอบครัว	การรวมกลุ่ม		
Total	Employer	Government Employee	Private Employee	Own Account Worker	Unpaid Family Worker	Members of Producers' Cooperatives			
ยอดรวม	11,632.9	205.3	1,123.4	3,244.3	4,490.5	2,517.7	51.8	TOTAL	
1. เกษตรกรรม การล่าสัตว์ และการป่าไม้	5,181.3	45.0	21.7	775.8	2,701.2	1,632.1	5.5	1. Agriculture, hunting and forestry	
2. การประมง	114.4	0.4	-	4.0	86.6	23.3	-	2. Fishing	
3. การทำเหมืองแร่ และเหมืองหิน	12.3	-	-	9.7	1.4	1.3	-	3. Mining and quarrying	
4. การผลิต	1,251.5	24.4	0.4	717.2	390.9	108.1	10.6	4. Manufacturing	
5. การไฟฟ้า ก๊าซ และการประปา	27.3	-	24.3	3.0	-	-	-	5. Electricity, gas and water supply	
6. การก่อสร้าง	935.1	51.9	12.9	768.5	40.1	31.3	30.3	6. Construction	
7. การขายส่ง การขายปลีก การซ่อมแซมยานยนต์ รถจักรยานยนต์ ของใช้ส่วนบุคคล และของใช้ครัวเรือน	1,846.1	54.4	0.6	514.2	750.2	522.0	4.7	7. Wholesale and retail trade, repair of motor vehicles motorcycles and personal and household goods	
8. โรงแรม และภัตตาคาร	606.1	18.8	0.2	132.8	286.9	167.2	0.1	8. Hotel and restaurants	
9. การขนส่ง สถานที่เก็บสินค้า และการคมนาคม	217.7	1.3	14.5	73.5	115.4	12.9	0.1	9. Transport, storage and communication	
10. การเป็นสื่อกลางทางการเงิน	48.0	0.6	10.6	33.7	2.4	0.5	0.1	10. Financial intermediation	
11. กิจกรรมด้านอสังหาริมทรัพย์ การให้เช่า และกิจกรรมทางธุรกิจ	86.2	4.6	10.4	43.7	23.0	4.4	0.1	11. Real estate, renting and business activities	
12. การบริหารราชการ และการป้องกันประเทศ รวมทั้งการประกันสังคมภาคบังคับ	489.1	-	489.1	-	-	-	-	12. Public administration and defence, compulsory social security	
13. การศึกษา	361.2	0.1	327.4	32.3	1.5	-	-	13. Education	
14. งานด้านสุขภาพ และงานสังคมสงเคราะห์	201.3	0.3	185.8	9.4	5.1	0.7	0.1	14. Health and social work	
15. กิจกรรมด้านบริการชุมชน สังคม และการบริการส่วนบุคคลอื่นๆ	195.3	3.5	25.5	66.4	85.8	14.0	0.1	15. Other community, social and personal service activity	
16. ลูกจ้างในครัวเรือนส่วนบุคคล	59.0	-	-	59.0	-	-	-	16. Private households with employed persons	
17. องค์การระหว่างประเทศและองค์การต่างประเทศอื่นๆ และสมาชิก	0.3	-	-	0.3	-	-	-	17. Extra-territorial organizations and bodies	
18. ไม่ทราบ	0.9	-	-	0.9	-	-	-	18. Unknown	

ตารางที่ 7 จำนวนผู้มีงานทำ จำแนกตามสถานภาพทำงาน อุตสาหกรรม และเพศ ภาคตะวันออกเฉียงเหนือ

TABLE 7 EMPLOYED PERSONS BY WORK STATUS, INDUSTRY AND SEX, NORTHEASTERN REGION

ไตรมาสที่ 1/2552 : Quarter 1/2009

หน่วยนับพัน : In Thousands

อุตสาหกรรม Industry	สถานภาพการทำงาน Work Status						รวม Total	INDUSTRY
	นายจ้าง Employer	ลูกจ้างรัฐบาล Government Employee	ลูกจ้างเอกชน Private Employee	ทำงานส่วนตัว Own Account Worker	ช่วยเหลือครอบครัว Unpaid Family Worker	การรวมกลุ่ม Members of Producers' Cooperatives		
ชาย	165.0	649.8	2,044.7	2,812.2	914.1	38.3	MALE	
1. เกษตรกรรม การล่าสัตว์ และการป่าไม้	32.9	17.4	484.2	1,861.6	589.3	4.4	1. Agriculture, hunting and forestry	
2. การประมง	0.4	-	3.3	81.6	9.5	-	2. Fishing	
3. การทำเหมืองแร่ และเหมืองหิน	-	-	-	1.4	-	-	3. Mining and quarrying	
4. การตัดไม้	21.0	0.3	342.8	142.7	35.4	1.7	4. Manufacturing	
5. การไฟฟ้า ก๊าซ และการประปา	-	19.6	3.0	-	-	-	5. Electricity, gas and water supply	
6. การก่อสร้าง	50.0	11.4	651.1	38.1	16.1	29.0	6. Construction	
7. การขนส่ง การขายนสินค้า การซ่อมแซมยานยนต์ รถจักรยานยนต์ ของใช้ส่วนบุคคล และของใช้ในครัวเรือน	45.3	0.3	345.8	421.3	178.5	2.8	7. Wholesale and retail trade, repair of motor vehicles motorcycles and personal and household goods	
8. โรงแรมและภัตตาคาร	7.8	-	46.7	99.8	68.5	-	8. Hotel and restaurants	
9. การขนส่ง สถานที่เก็บสินค้า และการคมนาคม	1.3	11.3	65.2	111.9	8.4	0.1	9. Transport, storage and communication	
10. การเป็นสื่อกลางทางการเงิน	0.5	4.9	10.6	2.4	-	0.0	10. Financial intermediation	
11. กิจกรรมด้านอสังหาริมทรัพย์ การให้เช่า และกิจกรรมทางธุรกิจ	3.4	6.6	26.1	15.2	1.8	0.1	11. Real estate, renting and business activities	
12. การบริหารราชการ และการป้องกันประเทศ	-	353.5	-	-	-	-	12. Public administration and defence, compulsory social security	
13. การศึกษา	-	149.7	12.0	1.1	-	-	13. Education	
14. งานด้านสุขภาพ และงานสังคมสงเคราะห์	0.3	55.5	1.4	2.3	-	0.1	14. Health and social work	
15. กิจกรรมด้านบริกรชุมชน สังคม และการบริการส่วนบุคคลอื่นๆ	2.2	19.4	35.3	33.0	6.5	0.1	15. Other community, social and personal service activity	
16. ผู้หญิงในครัวเรือนส่วนบุคคล	-	-	8.4	-	-	-	16. Private households with employed persons	
17. องค์การระหว่างประเทศและองค์การต่างประเทศอื่นๆ และสมาชิก	-	-	0.3	-	-	-	17. Extra-territorial organizations and bodies	
18. ไม่ทราบ	-	-	-	-	-	-	18. Unknown	
หญิง	40.3	473.6	1,199.6	1,678.3	1,603.6	13.5	FEMALE	
1. เกษตรกรรม การล่าสัตว์ และการป่าไม้	12.2	4.3	291.6	839.6	1,042.7	1.1	1. Agriculture, hunting and forestry	
2. การประมง	-	-	0.7	5.1	13.8	-	2. Fishing	
3. การทำเหมืองแร่ และเหมืองหิน	-	-	0.9	-	1.3	-	3. Mining and quarrying	
4. การตัดไม้	3.3	0.0	374.5	248.1	72.7	8.9	4. Manufacturing	
5. การไฟฟ้า ก๊าซ และการประปา	4.7	4.7	-	-	-	-	5. Electricity, gas and water supply	
6. การก่อสร้าง	2.0	1.6	117.5	2.0	15.1	1.3	6. Construction	
7. การขนส่ง การขายนสินค้า การซ่อมแซมยานยนต์ รถจักรยานยนต์ ของใช้ส่วนบุคคล และของใช้ในครัวเรือน	9.1	0.3	168.4	328.9	343.5	1.9	7. Wholesale and retail trade, repair of motor vehicles motorcycles and personal and household goods	
8. โรงแรมและภัตตาคาร	11.0	0.2	86.2	187.2	98.7	0.1	8. Hotel and restaurants	
9. การขนส่ง สถานที่เก็บสินค้า และการคมนาคม	0.1	3.2	8.2	3.5	4.5	-	9. Transport, storage and communication	
10. การเป็นสื่อกลางทางการเงิน	0.0	5.7	23.2	0.1	0.5	0.1	10. Financial intermediation	
11. กิจกรรมด้านอสังหาริมทรัพย์ การให้เช่า และกิจกรรมทางธุรกิจ	1.2	3.8	17.6	7.8	2.6	-	11. Real estate, renting and business activities	
12. การบริหารราชการ และการป้องกันประเทศ	-	135.6	-	-	-	-	12. Public administration and defence, compulsory social security	
13. การศึกษา	0.1	177.7	20.3	0.5	-	-	13. Education	
14. งานด้านสุขภาพ และงานสังคมสงเคราะห์	-	130.3	8.0	2.8	0.7	-	14. Health and social work	
15. กิจกรรมด้านบริกรชุมชน สังคม และการบริการส่วนบุคคลอื่นๆ	1.3	6.1	31.2	5.27	7.5	-	15. Other community, social and personal service activity	
16. ผู้หญิงในครัวเรือนส่วนบุคคล	-	-	50.6	-	-	-	16. Private households with employed persons	
17. องค์การระหว่างประเทศและองค์การต่างประเทศอื่นๆ และสมาชิก	-	-	-	-	-	-	17. Extra-territorial organizations and bodies	
18. ไม่ทราบ	-	-	0.9	-	-	-	18. Unknown	

ตารางที่ 8 จำนวนผู้มีงานทำ จำนวนชั่วโมงทำงานต่อสัปดาห์ การมีเวลาเหลือพอและต้องการทำงานเพิ่มขึ้น และเพศ ภาคตะวันออกเฉียงเหนือ

TABLE 8 EMPLOYED PERSONS BY OCCUPATION, HOURS WORKED PER WEEK, AVAILABILITY FOR ADDITIONAL WORK AND SEX, NORTHEASTERN REGION

ไตรมาสที่ 1/2552 : Quarter 1/2009

หน่วยเป็นพัน : In Thousands

จำนวนชั่วโมงทำงาน เพศ และ การมีเวลาเหลือพอ และต้องการทำงานเพิ่มขึ้น	อาชีพ Occupation											HOURS WORKED, SEX AND AVAILABILITY FOR ADDITIONAL WORK
	รวม ผู้บัญญัติกฎหมาย และผู้จัดการ Legislators & Managers	วิชาชีพ ด้านต่างๆ Professional	วิชาชีพ ด้านเทคนิค Technicians	เสมียน Clerks	พนักงาน บริการ Service Workers	ด้านการเกษตร และประมง Agricultural & Fishery	ด้านความ สามารถทางฝีมือ Craft & related trades	ผู้ปฏิบัติงาน โรงงานเครื่องจักร Plant & Machine operators	อาชีพอื่น ฐานต่างๆ Elementary occupations	คนงานซึ่งมี ได้งานกึ่ง ไม่แน่นอน Inhomework	Not classifiable	
ยอดรวม	11,632.9	290.4	395.4	262.1	275.8	1,847.6	4,625.2	1,585.4	633.4	1,717.7	-	-
มี	463.9	2.5	7.6	3.2	1.9	39.3	256.9	46.0	16.0	90.6	-	Available
ไม่มี	11,169.0	287.8	387.7	258.9	273.9	1,808.4	4,368.3	1,539.4	617.4	1,627.1	-	Not available
มีงานประจำแต่ไม่ได้ทำงาน	481.7	5.3	1.8	4.0	0.1	9.1	395.3	33.9	13.3	18.9	-	With job not work
มี	72.1	0.1	-	-	-	0.3	57.7	6.9	-	7.2	-	Available
ไม่มี	409.6	5.2	1.8	4.0	0.1	8.8	337.7	26.9	13.3	11.8	-	Not available
1-9 ชั่วโมง	86.9	4.0	3.8	1.2	1.4	8.5	50.4	4.8	1.3	11.5	-	1-9 hours
มี	15.2	-	3.3	-	-	3.3	4.8	0.7	-	3.2	-	Available
ไม่มี	71.7	4.0	0.5	1.2	1.4	5.2	45.6	4.1	1.3	8.3	-	Not available
10-19 ชั่วโมง	444.6	15.2	27.4	7.5	10.7	44.3	230.3	34.9	19.4	54.9	-	10-19 hours
มี	69.9	1.7	0.3	0.2	0.4	2.4	48.4	2.6	1.6	12.3	-	Available
ไม่มี	374.7	13.5	27.1	7.3	10.2	41.9	181.9	32.3	17.8	42.6	-	Not available
20-29 ชั่วโมง	1,104.4	13.6	26.4	13.1	11.0	103.1	655.6	115.5	48.0	118.2	-	20-29 hours
มี	98.8	0.5	1.6	0.3	-	15.4	51.5	10.3	4.9	14.4	-	Available
ไม่มี	1,005.7	13.1	24.8	12.8	11.0	87.8	604.0	105.2	43.2	103.8	-	Not available
30-34 ชั่วโมง	587.4	10.4	6.7	9.4	4.9	69.8	199.8	95.3	52.6	138.6	-	30-34 hours
มี	46.0	-	0.4	0.0	-	3.6	18.8	2.1	3.7	17.4	-	Available
ไม่มี	541.4	10.4	6.3	9.3	4.9	66.2	181.0	93.2	48.9	121.2	-	Not available
35-39 ชั่วโมง	1,493.7	90.7	219.8	77.6	91.6	185.8	574.4	97.5	41.9	114.4	-	35-39 hours
มี	46.8	0.1	0.3	2.5	0.8	3.6	28.1	4.2	0.6	6.7	-	Available
ไม่มี	1,446.9	90.6	219.4	75.2	90.8	182.3	546.3	93.3	41.3	107.7	-	Not available
40-49 ชั่วโมง	3,670.7	72.8	82.1	100.1	113.7	530.4	1,376.5	558.6	274.5	562.2	-	40-49 hours
มี	77.3	0.2	1.6	0.1	0.6	5.4	33.2	9.9	3.6	22.6	-	Available
ไม่มี	3,593.4	72.6	80.5	99.9	113.0	525.0	1,343.3	548.7	270.9	539.5	-	Not available
50 ชั่วโมงขึ้นไป	3,763.6	78.4	27.5	49.3	42.5	896.5	1,142.9	645.0	182.3	699.1	-	50 hours and over
มี	37.9	-	0.1	0.1	0.1	5.4	14.4	9.3	1.6	7.0	-	Available
ไม่มี	3,725.7	78.4	27.4	49.2	42.4	891.2	1,128.5	635.7	180.7	692.2	-	Not available

ตารางที่ 8 จำนวนผู้มีงานทำ จำแนกตามอาชีพ จำนวนชั่วโมงทำงานต่อสัปดาห์ การมีเวลาเหลือพอและข้อจำกัดการทำงานเพิ่มขึ้น และเพศ ภาคตะวันออกเฉียงเหนือ

TABLE 8 EMPLOYED PERSONS BY OCCUPATION, HOURS WORKED PER WEEK, AVAILABILITY FOR ADDITIONAL WORK AND SEX, NORTHEASTERN REGION

หน่วยนับพัน : In Thousands

อาชีพ	รวม	ผู้บัญญัติกฎหมาย และผู้จัดการ Legislators & Managers	วิชาชีพ ด้านต่างๆ Profes- sional	วิชาชีพ ด้านเทคนิค Technicians	เสมียน Clerks	อาชีพ Occupation			ผู้ปฏิบัติงาน โรงงานเครื่องจักร Plant & Machine operators	อาชีพอื่น อื่นๆ Elementary occupations	คนงานซึ่งมี ไม่ได้เกณฑ์ ไปหมวดอื่น Not classifiable	HOURS WORKED, SEX AND AVAILABILITY FOR ADDITIONAL WORK
						พนักงาน บริการ Service Workers	ด้านการเกษตร และประมง Agricultural & Fishery	ด้านความ สามารถที่มีสื่อ Craft & related trades				
ชาย	6,624.1	250.6	168.0	135.7	94.1	734.9	2,662.1	1,061.4	485.4	1,031.9	-	MALE
มี	308.2	1.9	6.3	2.7	0.3	17.9	181.5	29.0	14.8	53.9	-	Available
ไม่มี	6,315.8	248.7	161.7	133.0	93.8	716.9	2,480.6	1,032.4	470.6	978.1	-	Not available
มีงานประจำแต่ไม่ได้ทำงาน	296.9	4.5	-	0.8	0.1	5.4	246.5	24.8	8.8	6.1	-	With job not work
มี	47.5	0.1	-	-	-	-	40.3	5.6	-	1.4	-	Available
ไม่มี	249.4	4.4	-	0.8	0.1	5.3	206.1	19.2	8.8	4.6	-	Not available
1-9 ชั่วโมง	34.0	4.0	3.7	1.0	1.4	4.5	12.0	3.2	1.3	3.0	-	1-9 hours
มี	8.3	-	3.3	-	-	2.4	1.9	0.5	-	0.2	-	Available
ไม่มี	25.7	4.0	0.4	1.0	1.4	2.1	10.1	2.7	1.3	2.7	-	Not available
10-19 ชั่วโมง	237.0	13.5	9.9	2.2	7.3	17.6	116.7	24.1	16.0	29.9	-	10-19 hours
มี	41.1	1.5	0.2	0.1	-	0.1	27.3	2.4	1.6	7.9	-	Available
ไม่มี	195.9	11.9	9.6	2.1	7.3	17.5	89.3	21.7	14.4	22.0	-	Not available
20-29 ชั่วโมง	595.2	8.9	13.3	6.0	2.1	38.8	346.0	72.2	42.4	65.5	-	20-29 hours
มี	73.9	0.1	1.6	0.1	-	8.2	42.7	8.6	4.9	7.8	-	Available
ไม่มี	521.3	8.8	11.7	5.9	2.1	30.6	303.2	63.6	37.6	57.7	-	Not available
30-34 ชั่วโมง	328.9	9.3	1.3	7.2	1.1	26.6	112.0	59.3	39.4	72.9	-	30-34 hours
มี	27.7	-	-	-	-	1.2	12.9	1.1	3.7	8.8	-	Available
ไม่มี	301.2	9.3	1.3	7.2	1.1	25.4	99.1	58.2	35.7	64.1	-	Not available
35-39 ชั่วโมง	781.5	79.2	95.3	46.1	28.8	60.9	320.0	45.1	39.9	66.2	-	35-39 hours
มี	29.4	0.1	0.2	2.4	0.1	1.3	20.5	1.3	0.6	3.0	-	Available
ไม่มี	752.1	79.1	95.1	43.7	28.7	59.6	299.6	43.8	39.3	63.2	-	Not available
40-49 ชั่วโมง	2,075.5	62.0	34.2	41.6	35.2	220.0	781.2	366.9	186.0	348.5	-	40-49 hours
มี	53.5	0.1	0.9	0.1	0.2	2.1	24.7	3.9	3.6	18.0	-	Available
ไม่มี	2,022.0	61.8	33.3	41.6	35.0	217.9	756.5	363.0	182.4	330.5	-	Not available
50 ชั่วโมงขึ้นไป	2,275.0	69.3	10.4	30.8	18.2	361.0	727.8	465.8	151.6	440.0	-	50 hours and over
มี	26.8	-	0.1	0.1	-	2.5	11.2	5.6	0.5	6.8	-	Available
ไม่มี	2,248.3	69.3	10.4	30.7	18.2	358.5	716.6	460.2	151.1	433.2	-	Not available
หญิง	5,008.9	39.8	227.4	126.4	181.7	1,112.8	1,963.1	524.0	148.0	685.8	-	FEMALE
มี	155.7	0.6	1.4	0.5	1.6	21.3	75.3	17.0	1.2	36.8	-	Available
ไม่มี	4,853.2	39.2	226.0	125.9	180.1	1,091.4	1,887.7	507.0	146.8	649.0	-	Not available
มีงานประจำแต่ไม่ได้ทำงาน	184.8	0.8	1.8	3.3	0.1	3.6	148.9	9.0	4.5	12.8	-	With job not work
มี	24.6	-	-	-	-	0.2	17.3	1.3	-	5.7	-	Available
ไม่มี	160.2	0.8	1.8	3.3	0.1	3.4	131.6	7.7	4.5	7.1	-	Not available
1-9 ชั่วโมง	52.9	-	0.2	0.2	-	4.0	38.4	1.6	-	8.5	-	1-9 hours
มี	6.9	-	-	-	-	0.9	2.9	0.2	-	2.9	-	Available
ไม่มี	46.0	-	0.2	0.2	-	3.1	35.5	1.4	-	5.6	-	Not available
10-19 ชั่วโมง	207.6	1.7	17.5	5.3	3.4	26.7	113.7	10.8	3.5	25.0	-	10-19 hours
มี	28.8	0.2	0.1	0.1	0.4	2.3	21.1	0.2	-	4.4	-	Available
ไม่มี	178.8	1.6	17.4	5.2	3.0	24.4	92.6	10.6	3.5	20.6	-	Not available
20-29 ชั่วโมง	509.2	4.8	13.1	7.1	8.9	64.3	309.6	43.3	5.6	52.7	-	20-29 hours
มี	24.8	0.4	-	0.2	-	7.1	8.8	1.7	-	6.6	-	Available
ไม่มี	484.4	4.3	13.1	6.9	8.9	57.2	300.8	41.6	5.6	46.1	-	Not available
30-34 ชั่วโมง	258.5	1.1	5.4	2.2	3.8	43.3	87.7	36.0	13.2	65.7	-	30-34 hours
มี	18.3	-	0.4	0.0	-	2.4	5.9	1.0	-	8.6	-	Available
ไม่มี	240.1	1.1	5.0	2.2	3.8	40.9	81.9	35.0	13.2	57.1	-	Not available
35-39 ชั่วโมง	712.2	11.5	124.5	31.5	62.8	124.9	254.4	52.4	2.0	48.2	-	35-39 hours
มี	17.4	-	0.2	0.1	0.6	2.3	7.6	2.9	0.1	3.7	-	Available
ไม่มี	694.8	11.5	124.3	31.4	62.1	122.6	246.8	49.6	2.0	44.6	-	Not available
40-49 ชั่วโมง	1,595.2	10.8	47.9	58.4	78.5	310.4	595.3	191.7	88.6	213.7	-	40-49 hours
มี	23.8	0.1	0.8	0.1	0.4	3.3	8.5	6.0	-	4.6	-	Available
ไม่มี	1,571.4	10.7	47.2	58.4	78.0	307.1	586.8	185.7	88.6	209.1	-	Not available
50 ชั่วโมงขึ้นไป	1,488.6	9.1	17.0	18.4	24.3	535.5	415.1	179.2	30.7	259.1	-	50 hours and over
มี	11.1	-	-	-	0.1	2.9	3.2	1.1	3.7	0.2	-	Available
ไม่มี	1,477.5	9.1	17.0	18.4	24.2	532.7	411.9	175.6	29.6	258.9	-	Not available

ตารางที่ 9 จำนวนผู้มีงานทำ จำนวนชั่วโมงทำงานต่อสัปดาห์ การมีเวลาเหลือพอและต้องการทำงานเพิ่มขึ้น และเพศ ภาคตะวันออกเฉียงเหนือ

TABLE 9 EMPLOYED PERSONS BY INDUSTRY, HOURS WORKED PER WEEK, AVAILABILITY FOR ADDITIONAL WORK AND SEX, NORTHEASTERN REGION

ไตรมาสที่ 1/2552 : Quarter 1/2009

หน่วยเป็นพัน : In Thousands

จำนวนชั่วโมงทำงาน เพศ และ การมีเวลาเหลือพอ และต้องการทำงานเพิ่มขึ้น	อุตสาหกรรม Industry											รวม Total	การขนส่ง Transport & Communi- cation	HOURS WORKED, SEX AND AVAILABILITY FOR ADDITIONAL WORK
	เกษตรกรรม Agriculture	การประมง Fishing	เหมืองแร่ เหมืองหิน Mining & Quarrying	การผลิต Manufacturing	ไฟฟ้า ก๊าซ และประปา Electricity, Gas & Water supply	การก่อสร้าง Construction	การขายส่ง การขายปลีก Wholesale & Retail trade	โรงแรม และภัตตาคาร Hotels & Restaurants	โรงงาน & Communi- cation					
ยอดรวม	5,181.3	114.4	12.3	1,251.5	27.3	935.1	1,846.1	606.1	217.7	11,632.9	217.7	TOTAL		
มี	299.4	7.0	-	27.8	0.4	44.2	39.2	15.0	5.5	463.9	5.5	Available		
ไม่มี	4,881.8	107.4	12.3	1,223.7	26.9	890.8	1,807.0	591.1	212.3	11,169.0	212.3	Not available		
มีงานประจำแต่ไม่ได้ทำงาน	399.4	-	1.0	22.1	-	31.2	16.6	3.9	4.5	481.7	4.5	With job not work		
มี	57.7	-	-	1.7	-	12.1	0.4	0.1	-	72.1	-	Available		
ไม่มี	341.8	-	1.0	20.4	-	19.1	16.2	3.8	4.5	409.6	4.5	Not available		
1-9 ชั่วโมง	58.0	-	-	3.8	-	3.3	5.5	2.7	1.2	86.9	1.2	1-9 hours		
มี	7.5	-	-	0.4	-	0.5	2.4	0.9	-	15.2	-	Available		
ไม่มี	50.5	-	-	3.5	-	2.8	3.1	1.8	1.2	71.7	1.2	Not available		
10-19 ชั่วโมง	252.9	6.3	-	31.8	4.4	17.1	32.3	13.2	10.6	444.6	10.6	10-19 hours		
มี	51.7	1.5	-	2.1	0.4	7.5	1.7	0.6	1.6	69.9	1.6	Available		
ไม่มี	201.2	4.8	-	29.6	4.0	9.6	30.6	12.6	9.0	374.7	9.0	Not available		
20-29 ชั่วโมง	699.3	15.1	-	87.8	1.8	48.3	105.0	36.9	26.6	1,104.4	26.6	20-29 hours		
มี	62.2	1.1	-	3.8	-	4.2	15.9	4.4	3.0	98.8	3.0	Available		
ไม่มี	637.1	14.0	-	84.0	1.8	44.1	89.1	32.5	23.6	1,005.7	23.6	Not available		
30-34 ชั่วโมง	259.6	13.2	-	87.0	1.0	60.3	72.8	43.4	15.3	587.4	15.3	30-34 hours		
มี	30.1	1.0	-	1.0	-	5.1	6.9	0.1	0.6	46.0	0.6	Available		
ไม่มี	229.5	12.3	-	86.0	1.0	55.1	65.9	43.3	14.7	541.4	14.7	Not available		
35-39 ชั่วโมง	590.6	16.8	1.8	72.1	12.0	36.5	107.5	46.2	17.4	1,493.7	17.4	35-39 hours		
มี	29.5	0.6	-	4.7	-	2.3	0.1	2.9	0.1	46.8	0.1	Available		
ไม่มี	561.1	16.1	1.8	67.4	12.0	34.2	107.5	43.3	17.4	1,446.9	17.4	Not available		
40-49 ชั่วโมง	1,509.8	40.1	3.0	546.2	3.9	312.0	571.5	214.0	81.3	3,670.7	81.3	40-49 hours		
มี	42.1	2.8	-	8.8	-	8.4	4.9	4.9	0.1	77.3	0.1	Available		
ไม่มี	1,467.8	37.3	3.0	537.4	3.9	303.6	566.6	209.1	81.1	3,593.4	81.1	Not available		
50 ชั่วโมงขึ้นไป	1,411.7	23.0	6.5	400.7	4.3	426.5	934.9	245.9	61.0	3,763.6	61.0	50 hours and over		
มี	18.7	-	-	5.3	-	4.2	6.9	1.2	0.1	37.9	0.1	Available		
ไม่มี	1,393.0	23.0	6.5	395.5	4.3	422.4	928.0	244.8	60.9	3,725.7	60.9	Not available		

ตารางที่ 9 จำนวนผู้จ้างทำ จำนวนชั่วโมงงานต่อสัปดาห์ การมีเวลาเหลือและต้องการทำงานเพิ่มขึ้น และเพศ ภาคตะวันออกเฉียงเหนือ (ต่อ)

TABLE 9 EMPLOYED PERSONS BY INDUSTRY, HOURS WORKED PER WEEK, AVAILABILITY FOR ADDITIONAL WORK AND SEX, NORTHEASTERN REGION (Contd)

ไตรมาสที่ 1/2552 : Quarter 1/2009

หน่วยเป็นพัน : In Thousands

จำนวนชั่วโมงงาน เพศ และ การมีเวลาเหลือ และต้องการทำงานเพิ่มขึ้น	อุตสาหกรรม (ต่อ) Industry (Contd.)											HOURS WORKED, SEX AND AVAILABILITY FOR ADDITIONAL WORK
	สื่อกลาง ทางการเงิน Financial intermediation	อสังหาริมทรัพย์ และการให้เช่า Real estate & Renting	บริหารราชการ และป้องกันประเทศ Public adminis- tration & Defence	การศึกษา Education	ด้านสุขภาพและ สังคมสงเคราะห์ Health & Social work	บริการ ชุมชน สังคม & Social with employed persons	ลูกจ้างในครัว- เรือนส่วนบุคคล Private households	องค์กร ระหว่างประเทศ Extra-territorial organizations	ไม่ทราบ Unknown	รวม	TOTAL	
ยอดรวม	48.0	86.2	489.1	361.2	201.3	195.3	59.0	0.3	0.9	0.9	0.9	
มี	0.2	1.7	7.4	2.7	0.6	12.4	0.6	-	-	-	-	Available
ไม่มี	47.8	84.5	481.7	358.6	200.7	182.9	58.5	0.3	0.9	0.9	0.9	Not available
มีงานประจำแต่ไม่ได้ทำงาน	0.1	0.0	0.3	1.3	0.9	0.2	0.1	-	-	-	-	With job not work
มี	-	0.0	-	0.0	-	-	-	-	-	-	-	Available
ไม่มี	0.1	-	0.3	1.3	0.9	0.2	0.1	-	-	-	-	Not available
1-9 ชั่วโมง	1.2	-	3.8	0.2	0.2	6.8	0.3	-	-	-	-	1-9 hours
มี	-	-	-	-	-	3.6	-	-	-	-	-	Available
ไม่มี	1.2	-	3.8	0.2	0.2	3.2	0.3	-	-	-	-	Not available
10-19 ชั่วโมง	1.0	2.2	29.3	28.7	3.6	9.3	2.0	-	-	-	-	10-19 hours
มี	-	-	1.9	0.1	-	0.5	0.4	-	-	-	-	Available
ไม่มี	1.0	2.2	27.4	28.6	3.6	8.9	1.6	-	-	-	-	Not available
20-29 ชั่วโมง	3.8	3.9	28.6	24.4	3.9	16.9	2.5	-	-	-	-	20-29 hours
มี	-	0.3	0.5	0.5	0.3	2.6	0.1	-	-	-	-	Available
ไม่มี	3.8	3.7	28.1	23.9	3.6	14.3	2.4	-	-	-	-	Not available
30-34 ชั่วโมง	1.0	5.4	15.1	4.5	2.2	6.4	0.4	-	-	-	-	30-34 hours
มี	-	-	-	0.4	-	0.8	-	-	-	-	-	Available
ไม่มี	1.0	5.4	15.1	4.1	2.2	5.5	0.4	-	-	-	-	Not available
35-39 ชั่วโมง	11.8	15.0	238.4	208.7	87.3	25.0	6.5	0.3	-	-	-	35-39 hours
มี	-	-	4.8	0.2	0.1	1.6	0.1	-	-	-	-	Available
ไม่มี	11.8	15.0	233.7	208.5	87.2	23.4	6.4	0.3	-	-	-	Not available
40-49 ชั่วโมง	24.0	22.0	118.8	80.4	62.2	58.4	22.5	-	0.9	-	-	40-49 hours
มี	0.2	-	0.1	1.6	0.2	3.3	-	-	-	-	-	Available
ไม่มี	23.8	22.0	118.7	78.9	62.0	55.0	22.5	-	0.9	-	-	Not available
50 ชั่วโมงขึ้นไป	5.1	37.7	54.9	13.2	41.0	72.5	24.8	-	-	-	-	50 hours and over
มี	-	1.4	0.1	-	-	0.1	-	-	-	-	-	Available
ไม่มี	5.1	36.3	54.8	13.2	41.0	72.4	24.8	-	-	-	-	Not available

ตารางที่ 9 จำนวนผู้มีงานทำ จำนวนตามอุตสาหกรรม จำนวนชั่วโมงทำงานต่อสัปดาห์ การมีเวลาเหลือพอและต้องการทำงานเพิ่มขึ้น และเพศ ภาคตะวันออกเฉียงเหนือ
TABLE 9 EMPLOYED PERSONS BY INDUSTRY, HOURS WORKED PER WEEK, AVAILABILITY FOR ADDITIONAL WORK AND SEX, NORTHEASTERN REGION

หน่วยนับพัน : In Thousands

จำนวนชั่วโมงทำงาน เพศและ การมีเวลาเหลือพอ และต้องการทำงานเพิ่มขึ้น	อุตสาหกรรม Industry											การขนส่ง & Communi- cation	HOURS WORKED, SEX AND AVAILABILITY FOR ADDITIONAL WORK
	รวม Total	เกษตรกรรม Agriculture	การประมง Fishing	เหมืองแร่ & Quarrying	การผลิต Manufacturing	ไฟฟ้า ก๊าซ และประปา Electricity, Gas & Water supply	การก่อสร้าง Construction	การขายปลีก Wholesale & Retail trade	โรงแรม และภัตตาคาร Hotels & Restaurants	การขนส่ง & Communi- cation	MALE		
ชาย	6,624.1	2,989.7	94.8	10.2	543.8	22.6	795.6	993.9	222.7	198.3	198.3		
มี	308.2	204.2	6.8	-	9.3	-	34.2	22.9	7.3	5.3	5.3	Available	
ไม่มี	6,315.8	2,785.6	87.9	10.2	534.6	22.6	761.4	971.0	215.4	193.0	193.0	Not available	
มีงานประจำแต่ไม่ได้ทำงาน	296.9	248.1	-	1.0	10.5	-	18.7	9.7	3.4	4.5	4.5	With job not work	
มี	47.5	40.3	-	-	0.5	-	6.6	0.1	-	-	-	Available	
ไม่มี	249.4	207.8	-	1.0	10.1	-	12.1	9.6	3.4	4.5	4.5	Not available	
1-9 ชั่วโมง	34.0	13.8	-	-	1.2	-	2.6	3.3	0.6	1.2	1.2	1-9 hours	
มี	8.3	1.9	-	-	0.1	-	0.5	2.4	-	-	-	Available	
ไม่มี	25.7	11.9	-	-	1.1	-	2.1	0.9	0.6	1.2	1.2	Not available	
10-19 ชั่วโมง	237.0	126.6	5.1	-	17.8	4.0	14.5	18.0	2.7	10.3	10.3	10-19 hours	
มี	41.1	28.9	1.5	-	2.0	-	5.1	0.1	0.1	1.6	1.6	Available	
ไม่มี	195.9	97.8	3.6	-	15.8	4.0	9.4	17.9	2.6	8.7	8.7	Not available	
20-29 ชั่วโมง	595.2	364.2	11.2	-	41.8	1.2	39.9	56.0	12.7	25.3	25.3	20-29 hours	
มี	73.9	47.2	1.1	-	2.0	-	4.2	10.1	3.5	3.0	3.0	Available	
ไม่มี	521.3	317.0	10.1	-	39.8	1.2	35.7	45.9	9.2	22.4	22.4	Not available	
30-34 ชั่วโมง	328.9	148.7	13.0	-	33.2	0.1	51.8	34.3	11.9	15.0	15.0	30-34 hours	
มี	27.7	18.4	1.0	-	-	-	4.5	2.4	0.1	0.6	0.6	Available	
ไม่มี	301.2	130.2	12.0	-	33.2	0.1	47.4	31.9	11.9	14.4	14.4	Not available	
35-39 ชั่วโมง	781.5	324.2	12.7	1.8	21.9	9.5	32.7	42.5	13.9	16.5	16.5	35-39 hours	
มี	29.4	21.6	0.5	-	1.8	-	0.9	-	1.4	-	-	Available	
ไม่มี	752.1	302.6	12.2	1.8	20.1	9.5	31.8	42.5	12.5	16.5	16.5	Not available	
40-49 ชั่วโมง	2,075.5	862.3	32.7	2.8	226.0	3.5	269.6	327.1	84.8	68.0	68.0	40-49 hours	
มี	53.5	30.4	2.8	-	2.7	-	8.4	3.1	1.9	0.1	0.1	Available	
ไม่มี	2,022.0	831.8	30.0	2.8	223.4	3.5	261.2	324.0	82.9	68.0	68.0	Not available	
50 ชั่วโมงขึ้นไป	2,275.0	901.9	20.1	4.6	191.4	4.3	365.9	503.0	92.7	57.5	57.5	50 hours and over	
มี	26.8	15.5	-	-	0.3	-	4.2	4.8	0.4	0.1	0.1	Available	
ไม่มี	2,248.3	886.4	20.1	4.6	191.1	4.3	361.7	498.2	92.3	57.4	57.4	Not available	
หญิง	5,008.9	2,191.5	19.6	2.2	707.6	4.7	139.5	852.2	383.4	19.4	19.4	FEMALE	
มี	155.7	95.3	0.1	-	18.5	0.4	10.0	16.3	7.7	0.1	0.1	Available	
ไม่มี	4,853.2	2,096.3	19.5	2.2	689.1	4.3	129.5	836.0	375.7	19.3	19.3	Not available	
มีงานประจำแต่ไม่ได้ทำงาน	184.8	151.3	-	-	11.6	-	12.4	6.9	0.5	-	-	With job not work	
มี	24.6	17.3	-	-	1.3	-	5.5	0.3	0.1	-	-	Available	
ไม่มี	160.2	133.9	-	-	10.3	-	7.0	6.6	0.4	-	-	Not available	
1-9 ชั่วโมง	52.9	44.2	-	-	2.7	-	0.7	2.2	2.1	-	-	1-9 hours	
มี	6.9	5.7	-	-	0.3	-	0.1	-	0.9	-	-	Available	
ไม่มี	46.0	38.5	-	-	2.4	-	0.7	2.2	1.2	-	-	Not available	
10-19 ชั่วโมง	207.6	126.3	1.2	-	14.0	0.4	2.6	14.4	10.5	0.3	0.3	10-19 hours	
มี	28.8	22.9	-	-	0.2	0.4	2.4	1.6	0.5	-	-	Available	
ไม่มี	178.8	103.5	1.2	-	13.8	-	0.2	12.7	10.0	0.3	0.3	Not available	
20-29 ชั่วโมง	509.2	335.2	3.9	-	45.9	0.6	8.4	48.9	24.2	1.2	1.2	20-29 hours	
มี	24.8	15.1	-	-	1.8	-	-	5.8	0.9	-	-	Available	
ไม่มี	484.4	320.1	3.9	-	44.1	0.6	8.4	43.2	23.3	1.2	1.2	Not available	
30-34 ชั่วโมง	258.5	110.9	0.3	-	53.7	0.9	8.5	38.6	31.5	0.3	0.3	30-34 hours	
มี	18.3	11.7	-	-	1.0	-	0.7	4.5	0.0	-	-	Available	
ไม่มี	240.1	99.3	0.3	-	52.7	0.9	7.8	34.0	31.4	0.3	0.3	Not available	
35-39 ชั่วโมง	712.2	266.4	4.0	-	50.2	2.5	3.8	65.0	32.3	0.9	0.9	35-39 hours	
มี	17.4	7.9	0.1	-	2.9	-	1.4	0.1	1.5	0.1	0.1	Available	
ไม่มี	694.8	258.5	3.9	-	47.3	2.5	2.4	64.9	30.7	0.9	0.9	Not available	
40-49 ชั่วโมง	1,595.2	647.5	7.3	0.2	320.2	0.4	42.4	244.4	129.2	13.3	13.3	40-49 hours	
มี	23.8	11.6	-	-	6.1	-	-	1.8	3.0	0.1	0.1	Available	
ไม่มี	1,571.4	635.9	7.3	0.2	314.1	0.4	42.4	242.6	126.2	13.2	13.2	Not available	
50 ชั่วโมงขึ้นไป	1,488.6	509.8	2.9	1.9	209.3	-	60.7	431.9	153.2	3.5	3.5	50 hours and over	
มี	11.1	3.2	-	-	5.0	-	-	2.1	0.8	-	-	Available	
ไม่มี	1,477.5	506.6	2.9	1.9	204.4	-	60.7	429.8	152.5	3.5	3.5	Not available	

ตารางที่ 9 จำนวนผู้จ้างทำ จำนวนผู้จ้างตามอุตสาหกรรม จำนวนชั่วโมงทำงานต่อสัปดาห์ การมีงานเหลือพอและต้องการทำงานเพิ่มขึ้น และเพศ ภาคตะวันออกเฉียงเหนือ (ต่อ)
 TABLE 9 EMPLOYED PERSONS BY INDUSTRY, HOURS WORKED PER WEEK, AVAILABILITY FOR ADDITIONAL WORK AND SEX, NORTHEASTERN REGION (Contd.)

หน่วยเป็นพัน : In Thousands

ไตรมาสที่ 1/2552 : Quarter I/2009

จำนวนชั่วโมงทำงาน เพศ และ การมีงานเหลือ และต้องการทำงานเพิ่มขึ้น	อุตสาหกรรม (ต่อ) Industry (Contd.)										ไม่ทราบ Unknown	HOURS WORKED, SEX AND AVAILABILITY FOR ADDITIONAL WORK
	สื่อกลาง ทางการเงิน Intermediation	อสังหาริมทรัพย์ และการให้เช่า Real estate & Renting	บริหารราชการ และป้องกันประเทศ Public Adminis- tration & Defence	การศึกษา Education	ด้านสุขภาพและ สังคมสงเคราะห์ Health & Social work	บริการ ชุมชน สังคม Other community & Social	ธุรกิจครัว- เรือนส่วนบุคคล Private households with employed persons	องค์กร ระหว่างประเทศ Extra-territorial organizations				
ชาย	18.4	53.1	353.5	162.8	59.4	96.6	8.4	-	-	-	-	MALE
ไม่มี	0.1	1.6	4.7	1.3	-	10.3	0.1	-	-	-	-	Available
มีงานประจำแต่ไม่ได้ทำงาน	18.3	51.5	348.7	161.4	59.4	86.3	8.3	-	-	-	-	Not available
ไม่มี	0.1	0.0	-	-	0.7	-	0.1	-	-	-	-	With job not work
1-9 ชั่วโมง	0.1	0.0	-	-	-	-	-	-	-	-	-	Available
ไม่มี	1.2	-	3.8	-	0.7	-	0.1	-	-	-	-	Not available
ไม่มี	-	-	-	-	-	6.4	-	-	-	-	-	1-9 hours
ไม่มี	1.2	-	3.8	-	-	3.5	-	-	-	-	-	Available
10-19 ชั่วโมง	0.9	0.4	18.2	10.3	1.0	6.7	0.6	-	-	-	-	Not available
ไม่มี	-	-	1.6	0.1	-	0.3	-	-	-	-	-	Available
ไม่มี	0.9	0.4	16.6	10.2	1.0	6.5	0.6	-	-	-	-	10-19 hours
20-29 ชั่วโมง	0.9	2.8	18.2	10.6	0.5	9.8	0.1	-	-	-	-	Not available
ไม่มี	-	0.2	0.1	0.5	-	2.0	0.1	-	-	-	-	Available
ไม่มี	0.9	2.6	18.1	10.1	0.5	7.9	0.1	-	-	-	-	Not available
30-34 ชั่วโมง	0.1	4.8	12.1	1.0	-	3.0	-	-	-	-	-	Not available
ไม่มี	-	-	-	-	-	0.8	-	-	-	-	-	Available
ไม่มี	0.1	4.8	12.1	1.0	2.2	2.2	-	-	-	-	-	Not available
35-39 ชั่วโมง	4.1	8.7	170.6	88.4	21.8	10.7	1.2	-	-	-	-	Not available
ไม่มี	-	-	2.8	-	-	0.5	-	-	-	-	-	Available
ไม่มี	4.1	8.7	167.8	88.4	21.8	10.2	1.2	-	-	-	-	Not available
40-49 ชั่วโมง	8.8	15.5	82.0	42.9	19.0	27.8	2.6	-	-	-	-	Not available
ไม่มี	0.1	-	0.1	0.8	-	3.2	-	-	-	-	-	Available
ไม่มี	8.7	15.5	81.9	42.2	19.0	24.7	2.6	-	-	-	-	Not available
50 ชั่วโมงขึ้นไป	2.2	20.9	48.6	9.6	16.5	32.1	3.9	-	-	-	-	Not available
ไม่มี	-	1.4	0.1	-	-	0.1	-	-	-	-	-	Available
ไม่มี	2.2	19.5	48.5	9.6	16.5	32.0	3.9	-	-	-	-	Not available
หญิง	29.6	33.0	135.6	198.5	141.9	98.7	50.6	0.9	-	-	-	FEMALE
ไม่มี	0.1	0.1	2.7	1.3	0.6	2.1	0.5	-	-	-	-	Available
มีงานประจำแต่ไม่ได้ทำงาน	29.5	33.0	133.0	197.1	141.3	96.6	50.1	0.9	-	-	-	Not available
ไม่มี	-	-	0.3	1.3	0.3	0.2	-	-	-	-	-	With job not work
1-9 ชั่วโมง	-	-	-	0.0	-	-	-	-	-	-	-	Available
ไม่มี	-	-	0.3	1.3	0.3	0.2	-	-	-	-	-	Not available
ไม่มี	-	-	-	0.2	0.2	0.4	0.3	-	-	-	-	1-9 hours
10-19 ชั่วโมง	0.1	1.8	11.1	18.4	2.6	2.6	1.4	-	-	-	-	Available
ไม่มี	-	-	0.3	-	-	0.1	-	-	-	-	-	Not available
ไม่มี	0.1	1.8	10.8	18.4	2.6	2.4	1.0	-	-	-	-	Not available
20-29 ชั่วโมง	2.9	1.1	10.4	13.8	3.4	7.0	2.3	-	-	-	-	Not available
ไม่มี	-	0.1	0.4	0.3	-	0.6	-	-	-	-	-	Available
ไม่มี	2.9	1.0	10.0	13.8	3.1	6.5	2.3	-	-	-	-	Not available
30-34 ชั่วโมง	0.9	0.6	3.0	3.6	2.2	3.4	0.4	-	-	-	-	Not available
ไม่มี	-	-	-	0.4	-	-	-	-	-	-	-	Available
ไม่มี	0.9	0.6	3.0	3.2	2.2	3.4	0.4	-	-	-	-	Not available
35-39 ชั่วโมง	7.6	6.3	67.8	120.3	65.5	14.3	5.3	-	-	-	-	Not available
ไม่มี	-	-	1.9	0.2	0.1	1.1	0.1	-	-	-	-	Available
ไม่มี	7.6	6.3	65.9	120.2	65.4	13.2	5.2	-	-	-	-	Not available
40-49 ชั่วโมง	15.1	6.4	36.8	37.5	43.1	30.5	20.0	0.9	-	-	-	Not available
ไม่มี	0.1	-	-	0.8	-	0.2	-	-	-	-	-	Available
ไม่มี	15.1	6.4	36.8	36.7	43.0	30.4	20.0	0.9	-	-	-	Not available
50 ชั่วโมงขึ้นไป	2.9	16.9	6.3	3.6	24.5	40.4	20.9	-	-	-	-	Not available
ไม่มี	-	-	-	-	-	-	-	-	-	-	-	Available
ไม่มี	2.9	16.9	6.3	3.6	24.5	40.4	20.9	-	-	-	-	Not available

ตารางที่ 10 จำนวนผู้มีงานทำ จำนวนคน สถานภาพการทำงาน จำนวนชั่วโมงทำงานต่อสัปดาห์ การมีเวลาเหลือพอและต้องการทำงานเพิ่มขึ้น และเพศ ภาคตะวันออกเฉียงเหนือ
TABLE 10 EMPLOYED PERSONS BY WORK STATUS, HOURS WORKED PER WEEK, AVAILABILITY FOR ADDITIONAL WORK AND SEX, NORTHEASTERN REGION

ไตรมาสที่ 1/2552 : Quarter 1/2009

หน่วยนับพัน : In Thousands

จำนวนชั่วโมงทำงาน เพศ และ การมีเวลาเหลือพอ และต้องการทำงานเพิ่มขึ้น	สถานภาพการทำงาน Work Status										HOURS WORKED, SEX AND AVAILABILITY FOR ADDITIONAL WORK	
	รวม Total	นายจ้าง Employer	ลูกจ้างรัฐบาล Government Employee	ลูกจ้างเอกชน Private Employee	ทำงานส่วนตัว Own Account Worker	ช่วยครอบครัว Unpaid Family Worker	การรวมกลุ่ม Members of Producers' Cooperatives	MALE		FEMALE		
								มี Available	ไม่มี Not available	มี Available		ไม่มี Not available
ชาย	6,624.1	1,65.0	649.8	2,044.7	2,812.2	914.1	38.3					
มีงานประจำแต่ไม่ได้ทำงาน	308.2	1.7	8.7	86.7	152.7	57.2	1.2	Available	Available	1.2	Available	
ไม่มี	6,315.8	163.3	641.1	1,958.0	2,659.5	856.9	37.1	Not available	Not available	37.1	Not available	
ต้องการเพิ่มชั่วโมงทำงาน	296.9	14.3	0.7	36.8	245.2	-	-	With job not work	With job not work	-	With job not work	
มี	47.5	1.4	-	7.2	38.9	-	-	Available	Available	-	Available	
ไม่มี	249.4	12.9	0.7	29.6	206.3	-	-	Not available	Not available	-	Not available	
1-9 ชั่วโมง	34.0	0.7	3.9	9.5	10.0	9.7	0.3	1-9 hours	1-9 hours	0.3	1-9 hours	
มี	8.3	-	-	4.0	1.7	2.7	-	Available	Available	-	Available	
ไม่มี	25.7	0.7	3.9	5.5	8.3	7.1	0.3	Not available	Not available	0.3	Not available	
10-19 ชั่วโมง	237.0	1.5	36.0	62.2	80.9	56.4	-	10-19 hours	10-19 hours	-	10-19 hours	
มี	41.1	0.1	1.7	13.0	13.3	13.3	-	Available	Available	-	Available	
ไม่มี	195.9	1.4	34.4	49.2	67.7	43.3	-	Not available	Not available	-	Not available	
20-29 ชั่วโมง	595.2	4.7	33.8	114.2	308.0	132.5	2.0	20-29 hours	20-29 hours	2.0	20-29 hours	
มี	73.9	0.1	0.6	15.1	35.5	22.7	0.1	Available	Available	0.1	Available	
ไม่มี	521.3	4.6	33.3	99.2	272.5	109.8	1.9	Not available	Not available	1.9	Not available	
30-34 ชั่วโมง	328.9	5.9	13.9	142.3	113.0	52.7	1.2	30-34 hours	30-34 hours	1.2	30-34 hours	
มี	27.7	0.1	-	14.0	9.8	3.8	-	Available	Available	-	Available	
ไม่มี	301.2	5.8	13.9	128.3	103.2	49.0	1.2	Not available	Not available	1.2	Not available	
35-39 ชั่วโมง	781.5	3.1	324.3	58.2	273.0	122.7	0.2	35-39 hours	35-39 hours	0.2	35-39 hours	
มี	29.4	-	2.9	4.2	16.2	6.1	-	Available	Available	-	Available	
ไม่มี	752.1	3.1	321.4	54.0	256.8	116.5	0.2	Not available	Not available	0.2	Not available	
40-49 ชั่วโมง	2,075.5	46.7	159.7	787.4	819.5	254.0	8.2	40-49 hours	40-49 hours	8.2	40-49 hours	
มี	53.5	-	3.5	19.8	21.6	8.6	-	Available	Available	-	Available	
ไม่มี	2,022.0	46.7	156.2	767.6	797.9	245.4	8.2	Not available	Not available	8.2	Not available	
50 ชั่วโมงขึ้นไป	2,275.0	88.1	77.5	834.4	962.5	286.1	26.5	50 hours and over	50 hours and over	26.5	50 hours and over	
มี	26.8	-	0.1	9.6	15.7	0.3	1.2	Available	Available	1.2	Available	
ไม่มี	2,248.3	88.1	77.4	824.8	946.8	285.8	25.3	Not available	Not available	25.3	Not available	
หญิง	5,008.9	40.3	473.6	1,199.6	1,678.3	1,603.6	13.5					
มี	155.7	1.3	3.6	42.8	65.8	42.1	0.1	Available	Available	0.1	Available	
ไม่มี	4,853.2	39.0	469.9	1,156.7	1,612.6	1,561.6	13.4	Not available	Not available	13.4	Not available	
มีงานประจำแต่ไม่ได้ทำงาน	184.8	7.2	1.8	32.0	143.7	-	-	With job not work	With job not work	-	With job not work	
มี	24.6	1.3	-	7.3	16.0	-	-	Available	Available	-	Available	
ไม่มี	160.2	5.9	1.8	24.7	127.8	-	-	Not available	Not available	-	Not available	
1-9 ชั่วโมง	52.9	-	0.4	9.2	13.3	30.0	0.1	1-9 hours	1-9 hours	0.1	1-9 hours	
มี	6.9	-	-	3.2	1.6	2.1	0.1	Available	Available	0.1	Available	
ไม่มี	46.0	-	0.4	6.0	11.7	27.9	-	Not available	Not available	-	Not available	
10-19 ชั่วโมง	207.6	0.3	30.0	33.3	50.9	92.2	1.0	10-19 hours	10-19 hours	1.0	10-19 hours	
มี	28.8	-	0.7	5.1	8.7	14.3	-	Available	Available	-	Available	
ไม่มี	178.8	0.3	29.3	28.2	42.2	77.8	1.0	Not available	Not available	1.0	Not available	
20-29 ชั่วโมง	509.2	4.3	26.9	67.3	214.9	194.6	1.3	20-29 hours	20-29 hours	1.3	20-29 hours	
มี	24.8	-	0.5	7.0	7.4	10.0	-	Available	Available	-	Available	
ไม่มี	484.4	4.3	26.4	60.3	207.5	184.6	1.3	Not available	Not available	1.3	Not available	
30-34 ชั่วโมง	258.5	1.3	9.1	74.3	82.9	90.9	0.1	30-34 hours	30-34 hours	0.1	30-34 hours	
มี	18.3	-	-	7.0	6.1	5.2	-	Available	Available	-	Available	
ไม่มี	240.1	1.3	9.1	67.3	76.8	85.6	0.1	Not available	Not available	0.1	Not available	
35-39 ชั่วโมง	712.2	1.1	264.2	51.3	176.0	218.3	1.2	35-39 hours	35-39 hours	1.2	35-39 hours	
มี	17.4	-	2.1	2.6	8.9	3.7	-	Available	Available	-	Available	
ไม่มี	694.8	1.1	262.1	48.7	167.1	214.6	1.2	Not available	Not available	1.2	Not available	
40-49 ชั่วโมง	1,595.2	8.4	108.6	503.2	456.4	516.4	2.3	40-49 hours	40-49 hours	2.3	40-49 hours	
มี	23.8	-	0.3	7.6	11.7	4.2	-	Available	Available	-	Available	
ไม่มี	1,571.4	8.4	108.2	495.6	444.8	512.2	2.3	Not available	Not available	2.3	Not available	
50 ชั่วโมงขึ้นไป	1,488.6	17.7	32.7	429.0	540.3	461.3	7.6	50 hours and over	50 hours and over	7.6	50 hours and over	
มี	11.1	-	-	3.0	5.6	2.6	-	Available	Available	-	Available	
ไม่มี	1,477.5	17.7	32.7	426.0	534.7	458.7	7.6	Not available	Not available	7.6	Not available	

ตารางที่ 11 จำนวนผู้มีงานทำ จำแนกตามกลุ่มอายุ จำนวนชั่วโมงทำงานต่อสัปดาห์ การมีเวลาเหลือพอและต้องการทำงานเพิ่มขึ้น และเพศ ภาคตะวันออกเฉียงเหนือ

TABLE 11 EMPLOYED PERSONS BY AGE GROUP, HOURS WORKED PER WEEK, AVAILABILITY FOR ADDITIONAL WORK AND SEX , NORTHEASTERN REGION

ไตรมาสที่ 1/2552 : Quarter 1/2009

หน่วยเป็นพัน : In Thousands

จำนวนชั่วโมงทำงาน เพศ และ การมีเวลาเหลือพอ และต้องการทำงานเพิ่มขึ้น	รวม						กลุ่มอายุ					HOURS WORKED, SEX AND AVAILABILITY FOR ADDITIONAL WORK	
	Total	15-19	20-24	25-29	30-34	35-39	40-49	50-59	>=60	TOTAL	SEX AND AVAILABILITY FOR ADDITIONAL WORK		
ยอดรวม	11,632.9	396.1	1,124.8	1,369.0	1,394.2	1,576.3	2,878.8	1,935.5	958.2	958.2	Available		
มี	463.9	14.5	69.9	46.3	71.9	62.2	127.4	60.7	11.0	11.0	Available		
ไม่มี	11,169.0	381.6	1,055.0	1,322.7	1,322.3	1,514.1	2,751.4	1,874.8	947.2	947.2	Not available		
มีงานประจำแต่ไม่ได้อำนาจ	481.7	2.6	34.3	18.2	47.2	55.0	137.7	106.6	80.1	80.1	With job not work		
มี	72.1	0.1	4.7	5.3	12.0	9.0	26.6	14.1	0.4	0.4	Available		
ไม่มี	409.6	2.6	29.7	12.9	35.2	46.1	111.1	92.5	79.6	79.6	Not available		
1-9 ชั่วโมง	86.9	12.6	12.3	4.2	7.6	3.1	19.3	16.2	11.6	11.6	1-9 hours		
มี	15.2	1.8	2.4	-	1.0	0.9	1.5	7.2	0.5	0.5	Available		
ไม่มี	71.7	10.8	9.9	4.2	6.6	2.2	17.8	9.0	11.1	11.1	Not available		
10-19 ชั่วโมง	444.6	38.0	28.2	65.8	42.4	45.1	89.3	86.7	49.2	49.2	10-19 hours		
มี	69.9	1.9	7.6	11.5	11.6	9.6	19.2	7.3	1.2	1.2	Available		
ไม่มี	374.7	36.1	20.6	54.2	30.8	35.5	70.2	79.3	48.0	48.0	Not available		
20-29 ชั่วโมง	1,104.4	39.0	118.4	95.0	94.0	142.0	259.6	214.2	142.1	142.1	20-29 hours		
มี	98.8	2.0	21.1	9.2	12.2	15.3	24.7	12.7	1.6	1.6	Available		
ไม่มี	1,005.7	37.0	97.3	85.9	81.9	126.7	234.9	201.5	140.5	140.5	Not available		
30-34 ชั่วโมง	587.4	23.6	85.1	85.0	67.3	75.1	112.9	87.4	51.0	51.0	30-34 hours		
มี	46.0	0.4	9.3	1.8	12.5	6.5	9.2	4.8	1.6	1.6	Available		
ไม่มี	541.4	23.2	75.8	83.2	54.7	68.7	103.7	82.6	49.4	49.4	Not available		
35-39 ชั่วโมง	1,493.7	38.0	124.6	178.7	184.0	200.3	389.6	280.7	97.9	97.9	35-39 hours		
มี	46.8	3.8	1.6	7.5	7.9	4.1	14.1	5.5	2.3	2.3	Available		
ไม่มี	1,446.9	34.2	123.0	171.2	176.0	196.2	375.4	275.2	95.7	95.7	Not available		
40-49 ชั่วโมง	3,670.7	126.6	378.5	463.1	462.7	488.7	905.8	566.1	279.3	279.3	40-49 hours		
มี	77.3	3.6	11.6	6.6	13.1	13.1	19.2	7.4	2.7	2.7	Available		
ไม่มี	3,593.4	123.0	367.0	456.5	449.6	475.5	886.6	558.6	276.6	276.6	Not available		
50 ชั่วโมงขึ้นไป	3,763.6	115.7	343.4	459.0	489.1	567.0	964.6	577.8	247.1	247.1	50 hours and over		
มี	37.9	1.0	11.7	4.5	1.7	3.7	12.9	1.7	0.8	0.8	Available		
ไม่มี	3,725.7	114.6	331.7	454.6	487.4	563.3	951.7	576.1	246.3	246.3	Not available		

ตารางที่ 11 จำนวนผู้จ้างทำ จำนวนตามกลุ่มอายุ จำนวนชั่วโมงทำงานต่อสัปดาห์ การมีเวลาเหลือพอและต้องการทำงานเพิ่มขึ้น และเพศ ภาคตะวันออกเฉียงเหนือ

TABLE 11 EMPLOYED PERSONS BY AGE GROUP, HOURS WORKED PER WEEK, AVAILABILITY FOR ADDITIONAL WORK AND SEX, NORTHEASTERN REGION

ประเภท อาชีพ และ ความต้องการทำงานเพิ่มขึ้น	รวม	กลุ่มอายุ Age Group								HOURS WORKED, SEX AND AVAILABILITY FOR ADDITIONAL WORK
		หน่วยนับพัน : In Thousands								
		Total	15-19	20-24	25-29	30-34	35-39	40-49	50-59	
ชาย	6,624.1	259.8	650.8	799.8	776.7	835.4	1,556.3	1,114.2	631.0	MALE
มี	308.2	8.8	48.1	35.6	52.4	33.5	80.2	40.8	8.9	Available
ไม่มี	6,315.8	251.1	602.7	764.3	724.3	801.9	1,476.1	1,073.4	622.2	Not available
มีงานประจำแต่ไม่ได้ทำงาน	296.9	1.6	14.3	11.4	32.5	29.6	72.8	70.4	64.3	With job not work
มี	47.5	0.0	0.6	3.0	11.1	4.4	17.2	10.8	0.4	Available
ไม่มี	249.4	1.6	13.8	8.4	21.4	25.2	55.6	59.6	63.8	Not available
1-9 ชั่วโมง	34.0	3.4	5.2	1.4	5.7	0.8	6.0	7.3	4.4	1-9 hours
มี	8.3	-	2.4	-	0.9	0.2	0.4	4.0	0.4	Available
ไม่มี	25.7	3.4	2.8	1.4	4.8	0.6	5.6	3.3	4.0	Not available
10-19 ชั่วโมง	237.0	20.4	15.4	41.9	22.5	21.5	47.7	37.8	29.9	10-19 hours
มี	41.1	1.4	3.9	8.3	8.1	4.2	12.1	3.1	0.1	Available
ไม่มี	195.9	19.1	11.5	33.6	14.4	17.4	35.6	34.6	29.8	Not available
20-29 ชั่วโมง	595.2	29.0	81.4	51.9	35.8	76.8	120.8	112.3	87.2	20-29 hours
มี	73.9	1.9	15.0	8.3	5.9	11.1	18.9	11.4	1.6	Available
ไม่มี	521.3	27.1	66.5	43.6	29.9	65.8	101.9	100.9	85.6	Not available
30-34 ชั่วโมง	328.9	18.1	46.7	35.9	37.9	33.9	53.3	46.9	35.4	30-34 hours
มี	27.7	0.4	4.9	0.1	8.5	5.2	5.0	2.1	1.5	Available
ไม่มี	301.2	17.7	41.8	35.8	29.4	28.6	48.2	44.8	33.9	Not available
35-39 ชั่วโมง	781.5	22.1	65.3	81.5	94.3	81.5	191.7	165.3	61.5	35-39 hours
มี	29.4	2.6	0.3	5.8	7.3	1.5	6.1	3.9	1.9	Available
ไม่มี	752.1	19.5	65.0	75.6	87.0	98.3	185.6	161.4	59.6	Not available
40-49 ชั่วโมง	2,075.5	86.5	215.7	265.2	250.5	253.2	500.6	325.2	178.6	40-49 hours
มี	53.5	2.6	11.1	5.7	9.8	6.3	12.0	3.9	2.2	Available
ไม่มี	2,022.0	83.9	204.6	259.5	240.8	246.9	488.6	321.3	176.4	Not available
50 ชั่วโมงขึ้นไป	2,275.0	78.8	206.8	289.8	297.6	319.9	563.5	349.0	169.7	50 hours and over
มี	26.8	-	10.0	4.3	1.0	0.7	8.5	1.6	0.8	Available
ไม่มี	2,248.3	78.8	196.8	285.5	296.7	319.2	555.0	347.4	169.0	Not available
หญิง	5,008.9	136.3	474.0	569.1	617.5	740.9	1,322.5	821.3	327.2	FEMALE
มี	155.7	5.8	21.7	10.7	19.5	28.6	47.3	19.9	2.2	Available
ไม่มี	4,853.2	130.5	452.3	558.4	598.0	712.3	1,275.2	801.4	325.1	Not available
มีงานประจำแต่ไม่ได้ทำงาน	184.8	1.0	20.0	6.7	14.8	25.5	64.9	36.2	15.8	With job not work
มี	24.6	0.0	4.1	2.3	0.9	4.6	9.4	3.3	-	Available
ไม่มี	160.2	1.0	15.9	4.5	13.9	20.9	55.5	32.9	15.8	Not available
1-9 ชั่วโมง	52.9	9.3	7.2	2.9	1.9	2.3	13.4	8.8	7.2	1-9 hours
มี	6.9	1.8	-	-	0.1	0.7	1.2	3.1	0.1	Available
ไม่มี	46.0	7.5	7.2	2.9	1.9	1.6	12.2	5.7	7.1	Not available
10-19 ชั่วโมง	207.6	17.6	12.8	23.9	19.9	23.5	41.6	48.9	19.3	10-19 hours
มี	28.8	0.6	3.7	3.2	3.6	5.4	7.1	4.2	1.1	Available
ไม่มี	178.8	17.0	9.2	20.7	16.4	18.1	34.5	44.7	18.2	Not available
20-29 ชั่วโมง	509.2	10.0	37.0	43.1	58.3	65.2	138.8	102.0	54.9	20-29 hours
มี	24.8	0.2	6.2	0.9	6.3	4.2	5.8	1.4	-	Available
ไม่มี	484.4	9.9	30.8	42.2	52.0	61.0	133.1	100.6	54.9	Not available
30-34 ชั่วโมง	258.5	5.5	38.4	28.1	29.4	41.3	59.7	40.5	15.6	30-34 hours
มี	18.3	-	4.4	1.7	4.1	1.2	4.2	2.8	0.1	Available
ไม่มี	240.1	5.5	34.0	26.4	25.3	40.1	55.5	37.8	15.6	Not available
35-39 ชั่วโมง	712.2	15.9	59.3	97.2	89.7	100.6	197.8	115.3	36.4	35-39 hours
มี	17.4	1.2	1.3	1.7	0.6	2.7	8.0	1.6	0.4	Available
ไม่มี	694.8	14.7	58.0	95.6	89.0	97.9	189.8	113.8	36.0	Not available
40-49 ชั่วโมง	1,595.2	40.1	162.8	197.9	212.1	235.5	405.2	240.8	100.7	40-49 hours
มี	23.8	1.1	0.4	0.9	3.3	6.8	7.2	3.5	0.6	Available
ไม่มี	1,571.4	39.1	162.4	197.1	208.8	228.7	398.0	237.4	100.1	Not available
50 ชั่วโมงขึ้นไป	1,488.6	36.9	136.6	169.3	191.5	247.1	401.1	228.8	77.4	50 hours and over
มี	11.1	1.0	1.7	0.2	0.7	3.0	4.4	0.1	-	Available
ไม่มี	1,477.5	35.9	134.9	169.1	190.8	244.1	396.7	228.7	77.4	Not available

ตารางที่ 12 จำนวนผู้ว่างงาน ที่หางานทำ จำนวนตามระยะเวลาที่หางานทำ ระดับการศึกษาที่สำเร็จ และเพศ ภาคตะวันออกเฉียงเหนือ

TABLE 12 UNEMPLOYED PERSONS, SEEKING-JOB BY DURATION OF SEEKING-JOB, LEVEL OF EDUCATIONAL ATTAINMENT AND SEX, NORTHEASTERN REGION

ไตรมาสที่ 1/2552 : Quarter 1/2009

หน่วยเป็นคน : Person

ระดับการศึกษาที่สำเร็จ	รวม						ระยะเวลาที่หางานทำ			Duration of seeking job		LEVEL OF EDUCATIONAL ATTAINMENT	
	< 1 เดือน	1 - 2.9 เดือน	3 - 5.9 เดือน	6 - 8.9 เดือน	9 - 11.9 เดือน	>=12 เดือน	Months	Months	Months	Months	Unknown	Unknown	EDUCATIONAL ATTAINMENT
ยอดรวม	28,820	17,950	14,204	6,087	584	4,243	-	-	-	-	-	-	TOTAL
ไม่มีการศึกษา	-	-	-	-	-	-	-	-	-	-	-	-	No education
ต่ำกว่าประถมศึกษา	210	796	-	-	-	-	-	-	-	-	-	-	Less than Elementary
ประถมศึกษา	2,828	2,642	7,011	905	-	-	-	-	-	-	-	-	Elementary
มัธยมศึกษาตอนต้น	2,030	4,956	3,677	2,968	-	46	-	-	-	-	-	-	Lower Secondary
มัธยมศึกษาตอนปลาย	15,610	6,380	75	2,128	508	-	-	-	-	-	-	-	Upper Secondary Level
สายสามัญ	8,862	5,606	75	2,128	-	-	-	-	-	-	-	-	General/Academic
สายอาชีพศึกษา	6,748	774	-	-	508	-	-	-	-	-	-	-	Vocational
สาขาวิชาการศึกษา	-	-	-	-	-	-	-	-	-	-	-	-	Teacher Training
อุดมศึกษา	8,143	3,175	3,441	86	76	4,197	-	-	-	-	-	-	Higher Level
สาขาวิชาการ	809	2,443	3,094	86	76	4,085	-	-	-	-	-	-	Academic
สาขาวิชาชีพ	7,334	732	347	-	-	111	-	-	-	-	-	-	Higher Technical Education
สาขาวิชาการศึกษา	-	-	-	-	-	-	-	-	-	-	-	-	Teacher Training
อื่นๆ ^{1/}	-	-	-	-	-	-	-	-	-	-	-	-	1/ Others
ไม่ทราบ	-	-	-	-	-	-	-	-	-	-	-	-	Unknown

1/ รวมอาชีพระยะสั้น Including Short Course Vocational

ตารางที่ 12 จำนวนผู้ว่างงาน ที่หางานทำ จำนวนตามระยะเวลาที่หางานทำ ระดับการศึกษาที่สำเร็จ และเพศ ภาคตะวันออกเฉียงเหนือ

TABLE 12 UNEMPLOYED PERSONS, SEEKING JOP BY DURATION OF SEEKING JOP, LEVEL OF EDUCATIONAL ATTAINMENT AND SEX, NORTHEASTERN REGION

ไตรมาสที่ 1/2552 : Quarter 1/2009

หน่วยเป็น คน : Person

ระดับการศึกษาที่สำเร็จ	ระยะเวลาที่หางานทำ							LEVEL OF EDUCATIONAL ATTAINMENT
	< 1 เดือน	1 - 2.9 เดือน	3 - 5.9 เดือน	6 - 8.9 เดือน	9 - 11.9 เดือน	>=12 เดือน	ไม่ทราบ	
Total	Month	Months	Months	Months	Months	Months	Months	Unknown
ชาย	19,073	12,608	8,088	3,850	-	3,080	-	MALE
ไม่มีการศึกษา	-	-	-	-	-	-	-	No education
ต่ำกว่าประถมศึกษา	210	598	-	-	-	-	-	Less than Elementary
ประถมศึกษา	2,460	2,642	5,527	905	-	-	-	Elementary
มัธยมศึกษาตอนต้น	1,717	3,679	410	2,925	-	46	-	Lower Secondary
มัธยมศึกษาตอนปลาย	8,764	2,661	-	-	-	-	-	Upper Secondary Level
สายสามัญ	4,768	2,661	-	-	-	-	-	General/Academic
สายอาชีวศึกษา	3,996	-	-	-	-	-	-	Vocational
สายวิชาการศึกษา	-	-	-	-	-	-	-	Teacher Training
อุดมศึกษา	5,922	3,027	2,151	-	-	3,034	-	Higher Level
สายวิชาการ	172	2,295	2,024	-	-	2,923	-	Academic
สายวิชาชีพ	5,749	732	127	-	-	111	-	Higher Technical Education
สายวิชาการศึกษา	-	-	-	-	-	-	-	Teacher Training
อื่นๆ 1/	-	-	-	-	-	-	-	Others 1/
ไม่ทราบ	-	-	-	-	-	-	-	Unknown
หญิง	9,748	5,342	6,116	2,257	584	1,163	-	FEMALE
ไม่มีการศึกษา	-	-	-	-	-	-	-	No education
ต่ำกว่าประถมศึกษา	-	198	-	-	-	-	-	Less than Elementary
ประถมศึกษา	368	-	1,485	-	-	-	-	Elementary
มัธยมศึกษาตอนต้น	313	1,278	3,267	43	-	-	-	Lower Secondary
มัธยมศึกษาตอนปลาย	6,846	3,719	75	2,128	508	-	-	Upper Secondary Level
สายสามัญ	4,094	2,945	75	2,128	-	-	-	General/Academic
สายอาชีวศึกษา	2,752	774	-	-	508	-	-	Vocational
สายวิชาการศึกษา	-	-	-	-	-	-	-	Teacher Training
อุดมศึกษา	2,221	148	1,290	86	76	1,163	-	Higher Level
สายวิชาการ	637	148	1,070	86	76	1,163	-	Academic
สายวิชาชีพ	1,585	-	220	-	-	-	-	Higher Technical Education
สายวิชาการศึกษา	-	-	-	-	-	-	-	Teacher Training
อื่นๆ 1/	-	-	-	-	-	-	-	Others 1/
ไม่ทราบ	-	-	-	-	-	-	-	Unknown

1/ รวมอาชีพระยะสั้น 1/ Including Short Course Vocational

ตารางที่ 13 จำนวนผู้ว่างงาน ที่เคยทำงานมาก่อน อันเกิดตามอาชีพที่ทำครั้งสุดท้าย อุตสาหกรรมที่ทำครั้งสุดท้าย และเพศ ภาคตะวันออกเฉียงเหนือ
 TABLE 13 UNEMPLOYED PERSONS, EVER WORKED BY LAST OCCUPATION, LAST INDUSTRY AND SEX , NORTHEASTERN REGION

ไตรมาสที่ 1/2552 : Quarter 1/2009

หน่วยเป็นคน : Person

อาชีพที่ทำครั้งสุดท้าย	อุตสาหกรรมที่ทำครั้งสุดท้าย Last Industry										TOTAL	LAST OCCUPATION
	รวม	เกษตรกรรม	การประมง	เหมืองแร่ เหมืองหิน	การผลิต	ไฟฟ้า ก๊าซ และประปา	การก่อสร้าง	การขายส่ง	โรงแรม และภัตตาคาร	การขนส่ง		
	Total	Agriculture	Fishing	Mining & Quarrying	Manufac- turing	Electricity, Gas & Water supply	Construction	Wholesale & Retail trade	Hotels & Restaurants	Transport	Communication	
ยอดรวม	231,161	45,176	-	-	78,546	-	51,410	27,754	9,365	4,976	4,976	
1. ผู้มีวุฒิคุณมาข ำราชการระดับอาวุโส และผู้จัดการ	104	-	-	-	-	-	61	-	43	-	-	1. Legislators, senior officials and managers
2. ผู้ประกอบวิชาชีพด้านต่าง ๆ	2,091	-	-	-	-	-	-	-	-	-	-	2. Professionals
3. ผู้ประกอบวิชาชีพด้านเทคนิคสาขาต่าง ๆ และอาชีพที่เกี่ยวข้อง	12,570	-	-	-	5,294	-	340	39	1,860	738	738	3. Technicians and associate professionals
4. เสมียน	16,852	-	-	-	5,702	-	1,222	7,707	116	570	570	4. Clerks
5. พนักงานบริการและพนักงานในร้านค้า และตลาด	20,339	-	-	-	-	-	-	13,015	4,225	106	106	5. Service workers and shop and market sales workers
6. ผู้ปฏิบัติงานที่มีชื่อในด้านการเกษตร และการประมง	26,456	26,456	-	-	-	-	-	-	-	-	-	6. Skilled agricultural and fishery workers
7. ผู้ปฏิบัติงานด้านความสามารถทางฝีมือ และธุรกิจการค้าที่เกี่ยวข้อง	43,598	-	-	-	17,637	-	22,210	3,751	-	-	-	7. Craft and related trades workers
8. ผู้ปฏิบัติการโรงงานและเครื่องจักร และผู้ปฏิบัติงานด้านการประกอบ	47,035	-	-	-	42,894	-	579	-	-	3,562	3,562	8. Plant and machine operators and assemblers
9. อาชีพขั้นพื้นฐานต่าง ๆ ในด้านการขาย และการให้บริการ	60,811	18,720	-	-	7,020	-	26,997	3,242	3,122	-	-	9. Elementary occupations
10. คนงานซึ่งมิได้จำแนกไว้ในหมวดอื่น	1,306	-	-	-	-	-	-	-	-	-	-	10. Workers not classifiable by occupation

ตารางที่ 13 จำนวนผู้ว่างงาน ที่เคยทำงานมาก่อน อับแยกตามอาชีพที่ทำครั้งสุดท้าย อุตสาหกรรมที่ทำครั้งสุดท้าย และเพศ ภาคตะวันออกเฉียงเหนือ (ต่อ)

TABLE 13 UNEMPLOYED PERSONS, EVER WORKED BY LAST OCCUPATION, LAST INDUSTRY AND SEX , NORTHEASTERN REGION (Contd.)

ไตรมาสที่ 1/2552 : Quarter 1/2009

หน่วยเป็นคน : Person

อาชีพที่ทำครั้งสุดท้าย	อุตสาหกรรมที่ทำครั้งสุดท้าย (ต่อ) Last Industry (Contd.)										รวม
	สื่อกลางทางการเงิน	อสังหาริมทรัพย์และการให้เช่า	บริการราชการและป้องกันประเทศ	บริการราชการ	การศึกษา	ด้านสุขภาพและสังคมสงเคราะห์	บริการชุมชนสังคม	ธุรกิจครัวเรือนส่วนบุคคล	องค์กรระหว่างประเทศ	ไม่ทราบ	
Financial intermediation	Real estate & Renting	Public administration & Defence	Public administration & Defence	Education	Health & Social work	Other community & Social	Private households with employed persons	Extra-territorial organizations	Unknown		
ยอดรวม	1,713	576	548	2,024	1,856	4,812	1,099	-	1,306	TOTAL	
1. ผู้มีวุฒิคุณมาข ้ราชการระดับอาวุโสและผู้จัดการ	-	-	-	-	-	-	-	-	-	1. Legislators, senior officials and managers	
2. ผู้ประกอบวิชาชีพด้านต่างๆ	-	-	-	2,024	-	67	-	-	-	2. Professionals	
3. ผู้ประกอบวิชาชีพด้านเทคนิคสาขาต่างๆ และอาชีพที่เกี่ยวข้อง	603	576	52	-	-	3,068	-	-	-	3. Technicians and associate professionals	
4. เสมียน	1,110	-	425	-	-	-	-	-	-	4. Clerks	
5. พนักงานบริการและพนักงานในร้านค้าและตลาด	-	-	-	-	1,813	889	291	-	-	5. Service workers and shop and market sales workers	
6. ผู้ปฏิบัติงานที่มีฝีมือในด้านการเกษตรและการประมง	-	-	-	-	-	-	-	-	-	6. Skilled agricultural and fishery workers	
7. ผู้ปฏิบัติงานด้านความสามารถทางฝีมือและธุรกิจการค้าที่เกี่ยวข้อ	-	-	-	-	-	-	-	-	-	7. Craft and related trades workers	
8. ผู้ปฏิบัติการโรงงานและเครื่องจักรและผู้ปฏิบัติงานด้านการประกอบ	-	-	-	-	-	-	-	-	-	8. Plant and machine operators and assemblers	
9. อาชีพขั้นพื้นฐานต่างๆ ในด้านการขายและการให้บริการ	-	-	71	-	43	787	809	-	-	9. Elementary occupations	
10. คนงานซึ่งมิได้จำแนกไว้ในหมวดอื่น	-	-	-	-	-	-	-	-	1,306	10. Workers not classifiable by occupation	

ตารางที่ 13 จำนวนผู้ว่างงาน ที่เคยทำงานมาก่อน จำนวนคนอาชีพที่ทำงานครั้งสุดท้าย และเพศ ภาคตะวันออกเฉียงเหนือ
TABLE 13 UNEMPLOYED PERSONS, EVER WORKED BY LAST OCCUPATION, LAST INDUSTRY AND SEX, NORTHEASTERN REGION

อาชีพที่ทำงานครั้งสุดท้าย	อุตสาหกรรมที่ทำงานครั้งสุดท้าย Last Industry										LAST OCCUPATION
	รวม	เกษตรกรรม	การประมง	เหมืองแร่ และหิน	การผลิต	ไฟฟ้า ก๊าซ และประปา	การก่อสร้าง	การขายส่ง การขายปลีก	โรงแรม และภัตตาคาร	การขนส่ง & Communi- cation	
Total	Agriculture	Fishing	Mining & Quarrying	Manufacturing	Electricity, Gas & Water supply	Construction	Wholesale & Retail trade	Hotels & Restaurants	Transport & Communi- cation	MALE	
1. ผู้ปฏิบัติงานเบา ข้าราชการระดับอาวุโส และผู้จัดการ	157,187	24,513	-	-	56,272	43,174	15,475	3,619	3,624	1. Legislators, senior officials and managers	
2. ผู้ประกอบวิชาชีพด้านต่างๆ	61	-	-	-	-	61	-	-	-	2. Professionals	
3. ผู้ประกอบวิชาชีพด้านเทคนิคสาขาต่างๆ และอาชีพที่เกี่ยวข้อง	2,091	-	-	-	736	340	-	-	-	3. Technicians and associate professionals	
4. เสมียน	4,406	-	-	-	3,903	1,085	4,655	-	62	4. Clerks	
5. พนักงานบริการและพนักงานในร้านค้า และตลาด	8,056	-	-	-	-	-	3,878	1,620	-	5. Service workers and shop and market sales workers	
6. ผู้ปฏิบัติงานที่มีอยู่ในด้านการเกษตร และการประมง	16,186	16,186	-	-	-	-	-	-	-	6. Skilled agricultural and fishery workers	
7. ผู้ปฏิบัติงานด้านความสามรถทางฝีมือ และธุรกิจการค้าที่เกี่ยวข้อง	37,626	-	-	-	14,611	19,264	3,751	-	-	7. Craft and related trades workers	
8. ผู้ปฏิบัติการ โรงงานและเครื่องจักร และผู้ปฏิบัติงานด้านการประกอบ	36,131	-	-	-	31,990	579	-	-	3,562	8. Plant and machine operators and assemblers	
9. อาชีพขั้นพื้นฐานต่างๆ ในด้านการขาย และการให้บริการ	40,508	8,327	-	-	5,034	21,843	3,191	1,999	-	9. Elementary occupations	
10. คนงานซึ่งมิได้ใช้แบบไปนหมวดอื่น	1,306	-	-	-	-	-	-	-	-	10. Workers not classifiable by occupation	
หญิง	73,974	20,663	-	-	22,273	8,236	12,280	5,746	1,352	FEMALE	
1. ผู้ปฏิบัติงานเบา ข้าราชการระดับอาวุโส และผู้จัดการ	43	-	-	-	-	-	-	43	-	1. Legislators, senior officials and managers	
2. ผู้ประกอบวิชาชีพด้านต่างๆ	-	-	-	-	-	-	-	-	-	2. Professionals	
3. ผู้ประกอบวิชาชีพด้านเทคนิคสาขาต่างๆ และอาชีพที่เกี่ยวข้อง	8,163	-	-	-	4,558	-	39	1,860	738	3. Technicians and associate professionals	
4. เสมียน	6,038	-	-	-	1,799	137	3,053	116	508	4. Clerks	
5. พนักงานบริการและพนักงานในร้านค้า และตลาด	12,283	-	-	-	-	-	9,137	2,605	106	5. Service workers and shop and market sales workers	
6. ผู้ปฏิบัติงานที่มีอยู่ในด้านการเกษตร และการประมง	10,270	10,270	-	-	-	-	-	-	-	6. Skilled agricultural and fishery workers	
7. ผู้ปฏิบัติงานด้านความสามรถทางฝีมือ และธุรกิจการค้าที่เกี่ยวข้อง	5,972	-	-	-	3,026	2,946	-	-	-	7. Craft and related trades workers	
8. ผู้ปฏิบัติการ โรงงานและเครื่องจักร และผู้ปฏิบัติงานด้านการประกอบ	10,904	-	-	-	10,904	-	-	-	-	8. Plant and machine operators and assemblers	
9. อาชีพขั้นพื้นฐานต่างๆ ในด้านการขาย และการให้บริการ	20,303	10,393	-	-	1,986	5,154	51	1,123	-	9. Elementary occupations	
10. คนงานซึ่งมิได้ใช้แบบไปนหมวดอื่น	-	-	-	-	-	-	-	-	-	10. Workers not classifiable by occupation	

ตารางที่ 13 จำนวนผู้ว่างงาน ที่เคยทำงานมาก่อน จำนวนตามอาชีพที่ครั้งสุดท้าย อุตสาหกรรมที่ครั้งสุดท้ายอุตสาหกรรมที่ครั้งสุดท้าย อุตสาหกรรมที่ครั้งสุดท้าย (ต่อ)

TABLE 13 UNEMPLOYED PERSONS, EVER WORKED BY LAST OCCUPATION, LAST INDUSTRY, SEX, NORTH-EASTERN REGION (Contd.)

หน่วยเป็นแสน : Person

อาชีพที่ครั้งสุดท้าย	อุตสาหกรรมที่ครั้งสุดท้าย (ต่อ) Last Industry (Contd.)										LAST OCCUPATION
	สื่อกลางทางการเงิน Financial Intermediation	อสังหาริมทรัพย์และการให้เช่า Real estate & Renting	บริการราชการและป้องกันประเทศ Public administration & Defence	การศึกษา Education	สุขภาพและสังคม Health & Social work	บริการชุมชนอื่น Other community & Social	ผู้จ้างในครัวเรือนส่วนบุคคล Private households with employed persons	องค์กรระหว่างประเทศ Extra-territorial organizations	ไม่ทราบ Unknown	MALE	
1. ผู้ปฏิบัติงานขายข้าวสารระดับอาวุโสและผู้จัดการ	1,110	438	71	2,024	1,712	3,849	-	-	-	1,306	1. Legislators, senior officials and managers
2. ผู้ประกอบวิชาชีพด้านต่างๆ	-	-	-	2,024	-	67	-	-	-	-	2. Professionals
3. ผู้ประกอบวิชาชีพด้านเทคนิคสาขาต่างๆ และอาชีพที่เกี่ยวข้อง	-	438	-	-	-	2,892	-	-	-	-	3. Technicians and associate professionals
4. เสมียน	1,110	-	-	-	-	-	-	-	-	-	4. Clerks
5. พนักงานบริการและพนักงานในวันค้าและตลาด	-	-	-	-	1,669	889	-	-	-	-	5. Service workers and shop and market sales workers
6. ผู้ปฏิบัติงานที่มีชื่อในด้านเกษตรและกรุปรม	-	-	-	-	-	-	-	-	-	-	6. Skilled agricultural and fishery workers
7. ผู้ปฏิบัติงานด้านความสามรถทางฝีมือและธุรกิจการค้าที่เกี่ยวข้อง	-	-	-	-	-	-	-	-	-	-	7. Craft and related trades workers
8. ผู้ปฏิบัติการโรงงานและเครื่องจักรและผู้ปฏิบัติงานด้านการประกอบ	-	-	-	-	-	-	-	-	-	-	8. Plant and machine operators and assemblers
9. อาชีพขั้นพื้นฐานต่างๆ ในด้านการขายและการให้บริการ	-	-	71	-	43	-	-	-	-	-	9. Elementary occupations
10. คนงานซึ่งมิได้ใช้แบบไว้ในหมวดอื่น	-	-	-	-	-	-	-	1,306	-	-	10. Workers not classifiable by occupation
หญิง	603	138	477	-	144	963	1,099	-	-	-	FEMALE
1. ผู้ปฏิบัติงานขายข้าวสารระดับอาวุโสและผู้จัดการ	-	-	-	-	-	-	-	-	-	-	1. Legislators, senior officials and managers
2. ผู้ประกอบวิชาชีพด้านต่างๆ	-	-	-	-	-	-	-	-	-	-	2. Professionals
3. ผู้ประกอบวิชาชีพด้านเทคนิคสาขาต่างๆ และอาชีพที่เกี่ยวข้อง	603	138	52	-	-	175	-	-	-	-	3. Technicians and associate professionals
4. เสมียน	-	-	425	-	-	-	-	-	-	-	4. Clerks
5. พนักงานบริการและพนักงานในวันค้าและตลาด	-	-	-	-	144	-	291	-	-	-	5. Service workers and shop and market sales workers
6. ผู้ปฏิบัติงานที่มีชื่อในด้านเกษตรและกรุปรม	-	-	-	-	-	-	-	-	-	-	6. Skilled agricultural and fishery workers
7. ผู้ปฏิบัติงานด้านความสามรถทางฝีมือและธุรกิจการค้าที่เกี่ยวข้อง	-	-	-	-	-	-	-	-	-	-	7. Craft and related trades workers
8. ผู้ปฏิบัติการโรงงานและเครื่องจักรและผู้ปฏิบัติงานด้านการประกอบ	-	-	-	-	-	-	-	-	-	-	8. Plant and machine operators and assemblers
9. อาชีพขั้นพื้นฐานต่างๆ ในด้านการขายและการให้บริการ	-	-	-	-	-	787	809	-	-	-	9. Elementary occupations
10. คนงานซึ่งมิได้ใช้แบบไว้ในหมวดอื่น	-	-	-	-	-	-	-	-	-	-	10. Workers not classifiable by occupation

ตารางที่ 14 จำนวนลูกจ้าง อันแยกตามค่าจ้างเฉลี่ย ผลประโยชน์ที่ได้รับ อุตสาหกรรม และเพศ ภาคตะวันออกเฉียงเหนือ
TABLE 14 EMPLOYEE BY AVERAGE WAGE, FRINGE BENEFIT, INDUSTRY AND SEX, NORTHEASTERN REGION

อุตสาหกรรม Industry	จำนวนลูกจ้าง Total Employee	ค่าจ้างเฉลี่ย Average Wage				เงินที่ได้รับ In Cash				เงินที่ได้รับนอกเหนือ Employee Receive Fringe Benefit				อุตสาหกรรม Industry
		โบนัส Bonus	ค่าล่วงเวลา Overtime	เงินอื่นๆ Other Income	อาหาร Food	เครื่องแต่งกาย Clothes	ที่อยู่อาศัย Housing	อื่นๆ Others	MALE					
ชาย	2,680.2	6,507.5	108.1	313.9	219.1	11.7	70.5	41.9	1. Agriculture, hunting and forestry					
1. เกษตรกรรม การล่าสัตว์ และการป่าไม้	494.5	3,444.9	1.8	6.6	74.6	0.8	8.5	24.7	2. Fishing					
2. การประมง	3.3	4,916.7	-	-	0.9	-	0.2	-	3. Mining and quarrying					
3. การทำเหมืองแร่ และเหมืองหิน	8.8	8,574.8	0.7	1.3	1.1	-	-	-	4. Manufacturing					
4. การผลิต	341.0	5,626.1	20.0	46.7	23.2	2.4	1.7	2.0	5. Electricity, gas and water supply					
5. การไฟฟ้า ก๊าซ และการประปา	22.5	13,799.3	0.6	3.2	1.9	-	1.4	0.1	6. Construction					
6. การก่อสร้าง	659.9	4,537.7	0.4	6.7	2.7	-	11.2	6.6	7. Wholesale and retail trade, repair of motor vehicles motorcycles and personal and household goods					
7. การขายส่ง การขายปลีก การซ่อมแซมยานยนต์ รถจักรยานยนต์ ของใช้ส่วนบุคคล และของใช้ ในครัวเรือน	346.0	5,338.2	9.3	10.8	29.4	6.5	5.5	4.5	8. Hotel and restaurants					
8. โรงแรม และภัตตาคาร	46.7	4,797.6	0.3	0.1	21.6	0.4	4.1	-	9. Transport, storage and communication					
9. การขนส่ง สถานที่เก็บสินค้า และการคมนาคม	76.5	6,745.9	1.4	1.7	14.9	0.6	1.1	0.4	10. Financial intermediation					
10. การเป็นสื่อกลางทางการเงิน	15.5	19,980.3	2.0	0.5	1.2	-	0.2	-	11. Real estate, renting and business activities					
11. กิจกรรมด้านอสังหาริมทรัพย์ การให้เช่า และกิจการร่วมทุนธุรกิจ	32.7	7,083.6	0.1	0.4	3.3	-	3.2	1.1	12. Public administration and defence, compulsory social security					
12. การบริหารราชการ และการป้องกันประเทศ รวมทั้งการประกันสังคมภาคบังคับ	351.0	9,258.4	10.4	3.4	110.5	0.3	20.1	1.2	13. Education					
13. การศึกษา	161.7	19,992.3	4.4	1.8	91.8	-	5.5	1.3	14. Health and social work					
14. งานด้านสุขภาพ และงานสังคมสงเคราะห์	56.7	9,220.7	0.5	24.5	8.9	0.4	5.4	0.1	15. Other community, social and personal service activity					
15. กิจกรรมด้านบริการชุมชน สัจจมน และการบริการ ส่วนบุคคลอื่นๆ	54.7	4,811.7	0.3	0.5	2.9	0.4	2.4	-	16. Private households with employed persons					
16. ครัวเรือนในครัวเรือนส่วนบุคคล	8.4	2,643.1	-	-	0.1	-	0.0	-	17. Extra-territorial organizations and bodies					
17. องค์กรระหว่างประเทศของกิจการต่างประเทศ อื่นๆ และสมาชิก	0.3	15,000.0	-	-	-	-	-	-	18. Unknown					
18. ไม่ทราบ	-	-	-	-	-	-	-	-						
หญิง	1,666.3	6,694.4	41.6	120.4	247.8	15.7	34.5	25.1	1. Agriculture, hunting and forestry					
1. เกษตรกรรม การล่าสัตว์ และการป่าไม้	295.1	2,859.1	-	6.2	0.0	-	3.3	8.4	2. Fishing					
2. การประมง	0.7	6,000.0	-	-	0.7	-	-	-	3. Mining and quarrying					
3. การทำเหมืองแร่ และเหมืองหิน	0.9	4,623.1	-	-	-	-	-	-	4. Manufacturing					
4. การผลิต	371.1	4,154.7	17.1	45.0	32.5	1.3	1.4	8.8	5. Electricity, gas and water supply					
5. การไฟฟ้า ก๊าซ และการประปา	4.7	15,771.4	0.5	-	0.1	-	-	-	6. Construction					
6. การก่อสร้าง	118.7	3,477.7	-	1.3	1.2	-	1.1	1.6	7. Wholesale and retail trade, repair of motor vehicles motorcycles and personal and household goods					
7. การขายส่ง การขายปลีก การซ่อมแซมยานยนต์ รถจักรยานยนต์ ของใช้ส่วนบุคคล และของใช้ ในครัวเรือน	168.2	5,245.4	6.8	13.7	13.8	4.7	3.4	0.7	8. Hotel and restaurants					
8. โรงแรม และภัตตาคาร	86.3	4,307.3	0.5	0.2	14.1	0.2	1.0	0.3	9. Transport, storage and communication					
9. การขนส่ง สถานที่เก็บสินค้า และการคมนาคม	11.4	7,161.9	3.1	0.6	1.0	0.2	-	0.4	10. Financial intermediation					
10. การเป็นสื่อกลางทางการเงิน	28.9	13,225.5	1.6	0.8	3.2	-	-	-	11. Real estate, renting and business activities					
11. กิจกรรมด้านอสังหาริมทรัพย์ การให้เช่า และกิจการร่วมทุนธุรกิจ	21.4	6,846.9	-	1.1	1.4	-	0.3	-	12. Public administration and defence, compulsory social security					
12. การบริหารราชการ และการป้องกันประเทศ รวมทั้งการประกันสังคมภาคบังคับ	134.5	8,960.7	3.9	1.7	37.4	2.4	5.6	2.6	13. Education					
13. การศึกษา	198.0	17,193.7	5.1	2.2	97.5	0.1	5.9	0.2	14. Health and social work					
14. งานด้านสุขภาพ และงานสังคมสงเคราะห์	137.8	10,415.3	3.0	45.9	37.0	0.1	8.3	0.1	15. Other community, social and personal service activity					
15. กิจกรรมด้านบริการชุมชน สัจจมน และการบริการ ส่วนบุคคลอื่นๆ	37.2	4,366.2	0.1	1.7	7.2	1.7	2.9	0.1	16. Private households with employed persons					
16. ครัวเรือนในครัวเรือนส่วนบุคคล	50.6	3,936.4	0.1	0.1	1.4	0.3	1.4	1.8	17. Extra-territorial organizations and bodies					
17. องค์กรระหว่างประเทศของกิจการต่างประเทศ อื่นๆ และสมาชิก	-	-	-	-	-	-	-	-	18. Unknown					
18. ไม่ทราบ	0.9	4,500.0	-	-	-	-	-	-						

ตารางที่ 16 จำนวนลูกจ้างรัฐบาล จีแนกตามค่าจ้างเฉลี่ย ผลประโยชน์ที่ได้รับ อุตสาหกรรม และเพศ ภาคตะวันออกเฉียงเหนือ
TABLE 16 GOVERNMENT EMPLOYEE BY AVERAGE WAGE, FRINGE BENEFIT, INDUSTRY AND SEX - NORTHEASTERN REGION

อุตสาหกรรม	จำนวน ลูกจ้างรัฐบาล Total Government Employee	ลูกจ้างรัฐบาลที่ได้รับเงิน In Cash					ลูกจ้างรัฐบาลที่ได้รับเงิน In Kind					INDUSTRY
		ค่าจ้างเฉลี่ย Average Wage	โบนัส Bonus		ค่าล่วงเวลา Overtime	เงินอื่นๆ Other Income	อาหาร Food	เครื่องแต่งกาย Clothes		ที่อยู่อาศัย Housing	อื่นๆ Others	
			15.7	33.4				218.2	3.9			
ชาย	645.0	12,299.5	15.7	33.4	218.2	3.9	1.1	37.2	2.6	MALE		
1. เกษตรกรรม การค้าสัตว์ และการป่าไม้	15.2	8,631.9	-	0.4	1.0	-	-	1.9	-	1. Agriculture, hunting and forestry		
2. การประมง	-	-	-	-	-	-	-	-	-	2. Fishing		
3. การทำเหมืองแร่ และเหมืองหิน	-	-	-	-	-	-	-	-	-	3. Mining and quarrying		
4. การผลิต	0.3	8,836.0	-	-	0.1	-	-	-	-	4. Manufacturing		
5. การไฟฟ้า ก๊าซ และการประปา	19.5	14,828.9	0.6	3.2	1.9	0.4	-	1.4	0.1	5. Electricity, gas and water supply		
6. การก่อสร้าง	11.4	10,551.9	-	-	0.2	-	-	2.0	-	6. Construction		
7. การขายส่ง การขายปลีก การซ่อมแซมยานยนต์ รถจักรยานยนต์ ของใช้ส่วนบุคคล และของใช้ในครัวเรือน	0.3	7,500.0	0.3	-	-	-	-	-	-	7. Wholesale and retail trade, repair of motor vehicles motorcycles and personal and household goods		
8. โรงแรม และภัตตาคาร	-	-	-	-	-	-	-	-	-	8. Hotel and restaurants		
9. การขนส่ง สถานที่เก็บสินค้า และการคมนาคม	11.3	13,649.9	0.4	0.3	1.0	0.3	-	0.5	-	9. Transport, storage and communication		
10. การเป็นสื่อกลางทางการเงิน	4.9	22,322.3	0.5	-	0.2	-	-	-	-	10. Financial intermediation		
11. กิจกรรมด้านอสังหาริมทรัพย์ การให้เช่า และกิจกรรมทางธุรกิจ	6.6	12,174.2	-	0.3	1.8	-	-	0.2	-	11. Real estate, renting and business activities		
12. การบริหารราชการ และการป้องกันประเทศ รวมทั้งการประกันสังคมฉบับบังคับ	351.0	9,258.4	10.4	3.4	110.5	3.1	0.3	20.1	1.2	12. Public administration and defence, compulsory social security		
13. การศึกษา	149.7	21,170.1	2.9	1.5	89.8	-	-	5.5	1.3	13. Education		
14. งานด้านสุขภาพ และงานสังคมสงเคราะห์	55.3	9,212.4	0.5	24.0	8.9	0.1	0.4	5.4	0.1	14. Health and social work		
15. กิจกรรมด้านบริการชุมชน สังคม และการบริการส่วนบุคคลอื่นๆ	19.4	5,868.2	0.3	0.3	2.6	-	0.4	0.2	-	15. Other community, social and personal service activity		
16. ลูกจ้างในครัวเรือนส่วนบุคคล	-	-	-	-	-	-	-	-	-	16. Private households with employed persons		
17. องค์การระหว่างประเทศและองค์การต่างประเทศอื่นๆ และสมาชิก	-	-	-	-	-	-	-	-	-	17. Extraterritorial organizations and bodies		
18. ไม่ทราบ	-	-	-	-	-	-	-	-	-	18. Unknown		
หญิง	471.7	13,139.8	13.0	50.4	174.5	5.2	2.7	21.2	2.9	FEMALE		
1. เกษตรกรรม การค้าสัตว์ และการป่าไม้	4.3	8,021.8	-	0.7	0.0	-	-	1.2	-	1. Agriculture, hunting and forestry		
2. การประมง	-	-	-	-	-	-	-	-	-	2. Fishing		
3. การทำเหมืองแร่ และเหมืองหิน	-	-	-	-	-	-	-	-	-	3. Mining and quarrying		
4. การผลิต	0.0	28,780.0	-	-	0.0	-	-	-	-	4. Manufacturing		
5. การไฟฟ้า ก๊าซ และการประปา	4.7	15,771.4	0.5	-	0.1	-	-	-	-	5. Electricity, gas and water supply		
6. การก่อสร้าง	1.6	7,294.3	-	-	0.1	-	-	0.3	-	6. Construction		
7. การขายส่ง การขายปลีก การซ่อมแซมยานยนต์ รถจักรยานยนต์ ของใช้ส่วนบุคคล และของใช้ในครัวเรือน	0.2	6,000.0	-	-	0.2	-	-	-	-	7. Wholesale and retail trade, repair of motor vehicles motorcycles and personal and household goods		
8. โรงแรม และภัตตาคาร	0.1	3,784.5	-	-	-	0.1	-	-	-	8. Hotel and restaurants		
9. การขนส่ง สถานที่เก็บสินค้า และการคมนาคม	3.2	7,306.8	-	-	0.5	-	-	-	-	9. Transport, storage and communication		
10. การเป็นสื่อกลางทางการเงิน	5.7	22,260.6	0.7	0.1	0.2	-	-	-	-	10. Financial intermediation		
11. กิจกรรมด้านอสังหาริมทรัพย์ การให้เช่า และกิจกรรมทางธุรกิจ	3.8	11,341.9	-	-	1.2	-	-	0.1	-	11. Real estate, renting and business activities		
12. การบริหารราชการ และการป้องกันประเทศ รวมทั้งการประกันสังคมฉบับบังคับ	134.5	8,960.7	3.9	1.7	37.4	3.6	2.4	5.6	2.6	12. Public administration and defence, compulsory social security		
13. การศึกษา	177.7	18,318.6	5.1	2.1	96.3	0.4	0.1	5.7	0.2	13. Education		
14. งานด้านสุขภาพ และงานสังคมสงเคราะห์	129.8	10,636.4	2.9	44.9	36.9	1.2	0.1	8.3	0.1	14. Health and social work		
15. กิจกรรมด้านบริการชุมชน สังคม และการบริการส่วนบุคคลอื่นๆ	6.1	6,703.7	-	0.9	1.5	-	0.1	-	-	15. Other community, social and personal service activity		
16. ลูกจ้างในครัวเรือนส่วนบุคคล	-	-	-	-	-	-	-	-	-	16. Private households with employed persons		
17. องค์การระหว่างประเทศและองค์การต่างประเทศอื่นๆ และสมาชิก	-	-	-	-	-	-	-	-	-	17. Extraterritorial organizations and bodies		
18. ไม่ทราบ	-	-	-	-	-	-	-	-	-	18. Unknown		

ตารางที่ 17 จำนวนลูกจ้าง จำแนกตามอาชีพ ระดับของรายได้ และเพศ ภาคตะวันออกเฉียงเหนือ

TABLE 17 EMPLOYEE BY OCCUPATION, INCOME CLASS AND SEX, NORTHEASTERN REGION

ไตรมาสที่ 1/2552 : Quarter 1/2009

หน่วยเป็นพัน : in Thousands

ระดับของรายได้	อาชีพ Occupation										รวม	INCOME CLASS
	ผู้มีคุณวุฒิ และผู้จัดการ & Managers	วิชาชีพ ด้านต่างๆ Professional	วิชาชีพ ด้านเทคนิค Technicians	เสมียน Clerks	พนักงาน บริการ Service Workers	ด้านการเกษตร และประมง & Fishery	ด้านความ สามารถทางฝีมือ & Related trades	ผู้ปฏิบัติงาน โรงงานเครื่องจักร Plant & Machine operators	อาชีพ ฐานต่ำ Elementary occupations	คนงานซึ่งมี "ได้แก่" ทั้งหมด Not classifiable		
ยอดรวม	209.6	386.9	228.4	259.4	435.5	169.3	909.7	433.4	1,335.5	-	-	TOTAL
ต่ำกว่า 1,501 บาท	0.0	1.3	1.0	1.3	19.3	29.7	61.9	8.4	187.9	-	-	Less than 1,501 Baht
1,501 - 2,500 บาท	43.7	1.5	7.0	3.5	21.4	27.4	102.7	16.1	179.9	-	-	1,501 - 2,500 Baht
2,501 - 3,500 บาท	9.7	1.5	2.1	4.9	55.3	37.5	101.5	34.4	333.4	-	-	2,501 - 3,500 Baht
3,501 - 4,500 บาท	31.0	3.6	18.5	21.6	70.5	21.1	232.5	134.6	310.4	-	-	3,501 - 4,500 Baht
4,501 - 5,500 บาท	54.0	1.6	16.5	25.9	88.3	11.2	192.2	112.3	164.2	-	-	4,501 - 5,500 Baht
5,501 - 6,500 บาท	13.1	5.7	31.1	57.0	83.2	15.2	108.6	49.7	86.7	-	-	5,501 - 6,500 Baht
6,501 - 7,500 บาท	1.4	6.8	19.9	34.6	23.3	2.5	55.0	24.5	27.0	-	-	6,501 - 7,500 Baht
7,501 - 10,000 บาท	9.4	72.2	35.0	64.7	34.9	12.6	35.5	34.7	22.6	-	-	7,501 - 10,000 Baht
10,001 - 15,000 บาท	8.7	64.3	46.4	27.2	24.0	8.8	10.1	12.5	14.4	-	-	10,001 - 15,000 Baht
15,001 - 20,000 บาท	5.0	49.8	22.9	11.2	9.3	0.0	1.2	3.4	2.9	-	-	15,001 - 20,000 Baht
20,001 - 30,000 บาท	12.0	121.7	20.4	6.0	3.4	-	2.9	1.7	1.0	-	-	20,001 - 30,000 Baht
มากกว่า 30,000 บาท	19.6	56.9	4.3	1.3	0.4	-	0.9	1.2	-	-	-	More than 30,000 Baht
ไม่ทราบ	2.2	0.0	3.3	0.2	2.2	3.2	4.8	0.1	5.2	-	-	Unknown

ตารางที่ 17 จำนวนลูกจ้าง ยี่ห้อตามอาชีพ ระดับของรายได้ และเพศ ภาคตะวันออกเฉียงเหนือ

TABLE 17 EMPLOYEE BY OCCUPATION, INCOME CLASS AND SEX, NORTHEASTERN REGION

ระดับของรายได้	อาชีพ Occupation											รวม	INCOME CLASS
	ผู้บัญชาการ และผู้จัดการ Legislators & Managers	วิชาชีพ ด้านต่าง ๆ Professional	วิชาชีพ ด้านเทคนิค Technicians	เสมียน Clerks	พนักงาน บริการ Service Workers	พนักงานเกษตร และประมง Agricultural & Fishery	ด้านความ สามารถทางฝีมือ & Related trades	ผู้ปฏิบัติงาน โรงงานเครื่องจักร Plant & Machine operators	อาชีพอื่น ฐานต่างๆ Elementary occupations	คนงานซึ่งมิ ได้แบ่งไว้ ในหมวดอื่น Not classifiable			
ชาย	2,694.5	184.5	161.9	115.9	88.5	187.8	116.5	717.6	297.2	824.7	-	MALE	
ต่ำกว่า 1,501 บาท	157.1	0.0	1.2	-	0.8	6.7	18.5	28.4	7.1	94.5	-	Less than 1,501 Baht	
1,501 - 2,500 บาท	244.0	37.2	1.3	1.1	3.4	9.1	20.1	62.3	12.1	97.5	-	1,501 - 2,500 Baht	
2,501 - 3,500 บาท	351.7	8.1	-	0.4	1.8	11.1	28.3	70.1	28.9	203.0	-	2,501 - 3,500 Baht	
3,501 - 4,500 บาท	564.7	29.3	3.5	2.1	9.4	39.8	13.0	188.2	79.8	199.7	-	3,501 - 4,500 Baht	
4,501 - 5,500 บาท	437.6	49.3	0.4	7.9	6.3	35.6	5.1	167.9	62.7	102.5	-	4,501 - 5,500 Baht	
5,501 - 6,500 บาท	284.6	13.1	2.9	10.9	21.4	33.2	9.3	92.3	36.2	65.4	-	5,501 - 6,500 Baht	
6,501 - 7,500 บาท	128.9	1.3	1.6	7.9	10.6	8.5	0.6	54.8	21.0	22.6	-	6,501 - 7,500 Baht	
7,501 - 10,000 บาท	167.4	7.9	26.2	12.4	13.9	13.2	11.6	34.1	30.6	17.5	-	7,501 - 10,000 Baht	
10,001 - 15,000 บาท	141.3	5.6	29.4	34.0	11.8	17.0	6.8	10.1	12.5	14.0	-	10,001 - 15,000 Baht	
15,001 - 20,000 บาท	59.4	3.4	14.0	20.7	4.7	9.0	0.0	1.2	3.4	2.9	-	15,001 - 20,000 Baht	
20,001 - 30,000 บาท	91.5	10.1	53.5	16.0	3.2	3.1	-	2.9	1.7	1.0	-	20,001 - 30,000 Baht	
มากกว่า 30,000 บาท	52.0	18.3	27.9	2.6	1.0	0.3	-	0.8	1.2	-	-	More than 30,000 Baht	
ไม่ทราบ	14.4	1.1	0.0	-	0.2	1.3	3.2	4.6	0.1	3.9	-	Unknown	
หญิง	1,673.1	25.1	225.0	112.5	170.9	247.7	52.7	192.1	136.3	510.8	-	FEMALE	
ต่ำกว่า 1,501 บาท	153.6	-	0.1	1.0	0.6	12.6	11.2	33.5	1.3	93.4	-	Less than 1,501 Baht	
1,501 - 2,500 บาท	159.3	6.5	0.2	5.9	0.1	12.4	7.3	40.4	4.0	82.4	-	1,501 - 2,500 Baht	
2,501 - 3,500 บาท	228.5	1.6	1.5	1.7	3.1	44.3	9.1	31.5	5.5	130.4	-	2,501 - 3,500 Baht	
3,501 - 4,500 บาท	279.1	1.7	0.1	16.4	12.2	30.7	8.1	44.4	54.9	110.7	-	3,501 - 4,500 Baht	
4,501 - 5,500 บาท	228.5	4.8	1.3	8.6	19.6	52.7	6.1	24.2	49.6	61.7	-	4,501 - 5,500 Baht	
5,501 - 6,500 บาท	165.6	-	2.9	20.1	35.6	50.0	5.9	16.3	13.5	21.3	-	5,501 - 6,500 Baht	
6,501 - 7,500 บาท	65.9	0.1	5.2	12.0	24.0	14.8	1.9	0.1	3.5	4.4	-	6,501 - 7,500 Baht	
7,501 - 10,000 บาท	154.2	1.5	46.0	22.6	50.8	21.7	1.0	1.4	4.1	5.1	-	7,501 - 10,000 Baht	
10,001 - 15,000 บาท	75.1	3.0	34.8	12.5	15.3	7.0	2.0	-	0.1	0.4	-	10,001 - 15,000 Baht	
15,001 - 20,000 บาท	46.3	1.5	35.8	2.2	6.5	0.3	-	-	-	-	-	15,001 - 20,000 Baht	
20,001 - 30,000 บาท	77.6	1.8	68.1	4.4	2.8	0.4	-	-	-	-	-	20,001 - 30,000 Baht	
มากกว่า 30,000 บาท	32.6	1.4	29.0	1.8	0.2	0.1	-	0.1	-	-	-	More than 30,000 Baht	
ไม่ทราบ	6.9	1.1	-	3.3	-	0.9	0.1	0.2	-	1.3	-	Unknown	

ไตรมาสที่ 1/2552 : Quarter 1/2009

หน่วยเป็นพัน : In Thousands

ตารางที่ 18 จำนวนลูกจ้างจำแนกตามอุตสาหกรรม ระดับของรายได้ และเพศ ภาคตะวันออกเฉียงเหนือ
 TABLE 18 EMPLOYEE BY INDUSTRY, INCOME CLASS AND SEX , NORTHEASTERN REGION

ไตรมาสที่ 1/2552 : Quarter 1/2009

หน่วยเป็นพัน : In Thousands

ระดับของรายได้	รวม	อุตสาหกรรม Industry										INCOME CLASS
		เกษตรกรรม Agriculture	การประมง Fishing	เหมืองแร่ เหมืองหิน Mining & Quarrying	การผลิต Manufacturing	ไฟฟ้า ก๊าซ และประปา Electric, Gas & Water supply	การก่อสร้าง Construction	การขายส่ง Wholesale & Retail trade	โรงแรม และภัตตาคาร Hotels & Restaurants	การขนส่ง Transport & Communi- cation	TOTAL	
ยอดรวม	4,367.7	797.5	4.0	9.7	717.6	27.3	781.4	514.8	133.0	88.0	88.0	TOTAL
ต่ำกว่า 1,501 บาท	310.7	174.0	-	-	41.1	1.1	50.4	11.9	11.1	0.2	0.2	Less than 1,501 Baht
1,501 - 2,500 บาท	403.2	148.1	0.5	-	46.4	-	89.4	28.6	13.2	6.6	6.6	1,501 - 2,500 Baht
2,501 - 3,500 บาท	580.3	229.6	0.3	1.9	74.2	0.9	108.5	70.6	18.2	12.0	12.0	2,501 - 3,500 Baht
3,501 - 4,500 บาท	843.8	112.5	1.5	3.6	228.4	4.3	222.3	109.9	32.0	15.3	15.3	3,501 - 4,500 Baht
4,501 - 5,500 บาท	666.2	51.0	-	1.7	160.5	3.5	139.1	119.3	35.6	17.8	17.8	4,501 - 5,500 Baht
5,501 - 6,500 บาท	450.2	36.2	1.4	0.1	59.8	2.0	96.0	92.4	9.7	12.3	12.3	5,501 - 6,500 Baht
6,501 - 7,500 บาท	194.8	4.3	-	-	33.4	1.2	47.7	27.0	5.4	8.7	8.7	6,501 - 7,500 Baht
7,501 - 10,000 บาท	321.5	22.2	0.4	1.4	41.5	3.6	12.9	35.7	5.4	7.1	7.1	7,501 - 10,000 Baht
10,001 - 15,000 บาท	216.4	8.5	-	-	22.6	2.0	7.6	13.9	0.5	2.1	2.1	10,001 - 15,000 Baht
15,001 - 20,000 บาท	105.7	0.2	-	-	1.9	1.4	1.4	3.3	1.4	1.3	1.3	15,001 - 20,000 Baht
20,001 - 30,000 บาท	169.1	2.5	-	-	2.1	4.5	3.2	0.7	0.5	2.4	2.4	20,001 - 30,000 Baht
มากกว่า 30,000 บาท	84.5	0.4	-	1.0	0.3	2.8	0.1	0.8	-	2.0	2.0	More than 30,000 Baht
ไม่ทราบ	21.3	7.9	-	-	5.5	0.0	2.9	0.6	0.1	0.0	0.0	Unknown

ตารางที่ 18 จำนวนลูกจ้าง จำแนกตามอุตสาหกรรม ระดับของรายได้ และเพศ ภาคตะวันออกเฉียงเหนือ
TABLE 18 EMPLOYEE BY INDUSTRY, INCOME CLASS AND SEX, NORTHEASTERN REGION

ไตรมาสที่ 1/2552 : Quarter 1/2009

หน่วยเป็นพัน : In Thousands

ระดับของรายได้	อุตสาหกรรม Industry											รวม	INCOME CLASS	
	เกษตรกรรม Agriculture	การประมง Fishing	เหมืองแร่ เหมืองหิน Mining & Quarrying	การผลิต Manufacturing	ไฟฟ้า ก๊าซ และประปา Electric Gas & Water supply	การก่อสร้าง Construction	การขายส่ง และค้าปลีก Wholesale & Retail trade	โรงแรม และภัตตาคาร Hotels & Restaurants	การขนส่ง Transport	การขนส่ง Community	การขนส่ง Transport			
Total	501.6	3.3	8.8	343.1	22.6	662.4	346.0	46.7	76.6	76.6	76.6	76.6	76.6	MALE
ชาย	2,694.5	3.3	8.8	343.1	22.6	662.4	346.0	46.7	76.6	76.6	76.6	76.6	76.6	MALE
ต่ำกว่า 1,501 บาท	157.1	-	-	10.0	0.8	32.3	5.0	1.3	0.2	0.2	0.2	0.2	0.2	Less than 1,501 Baht
1,501 - 2,500 บาท	244.0	0.5	-	5.6	-	74.1	18.2	5.9	6.0	6.0	6.0	6.0	6.0	1,501 - 2,500 Baht
2,501 - 3,500 บาท	351.7	0.3	1.9	32.0	0.2	81.0	44.1	2.7	11.6	11.6	11.6	11.6	11.6	2,501 - 3,500 Baht
3,501 - 4,500 บาท	564.7	1.5	2.9	108.5	4.3	190.7	86.2	11.5	14.2	14.2	14.2	14.2	14.2	3,501 - 4,500 Baht
4,501 - 5,500 บาท	437.6	-	1.5	73.9	2.9	126.0	79.8	17.3	16.2	16.2	16.2	16.2	16.2	4,501 - 5,500 Baht
5,501 - 6,500 บาท	284.6	0.7	0.1	29.5	2.0	85.9	59.8	3.3	11.9	11.9	11.9	11.9	11.9	5,501 - 6,500 Baht
6,501 - 7,500 บาท	128.9	-	-	28.5	1.0	44.9	17.4	2.4	3.3	3.3	3.3	3.3	3.3	6,501 - 7,500 Baht
7,501 - 10,000 บาท	167.4	0.4	1.4	31.0	3.4	12.8	22.7	0.9	6.4	6.4	6.4	6.4	6.4	7,501 - 10,000 Baht
10,001 - 15,000 บาท	141.3	-	-	18.6	1.7	7.6	9.1	0.2	1.7	1.7	1.7	1.7	1.7	10,001 - 15,000 Baht
15,001 - 20,000 บาท	59.4	-	-	1.1	0.4	1.4	2.6	0.6	0.7	0.7	0.7	0.7	0.7	15,001 - 20,000 Baht
20,001 - 30,000 บาท	91.5	-	-	2.0	3.8	3.1	0.5	0.5	2.4	2.4	2.4	2.4	2.4	20,001 - 30,000 Baht
มากกว่า 30,000 บาท	52.0	0.4	1.0	0.3	2.1	0.1	0.7	-	2.0	2.0	2.0	2.0	2.0	More than 30,000 Baht
ไม่ทราบ	14.4	-	-	2.1	0.0	2.6	-	-	0.0	0.0	0.0	0.0	0.0	Unknown
หญิง	1,673.1	0.7	0.9	374.5	4.7	119.0	168.7	86.4	11.4	11.4	11.4	11.4	11.4	FEMALE
ต่ำกว่า 1,501 บาท	153.6	-	-	31.1	0.4	18.1	7.0	9.8	0.1	0.1	0.1	0.1	0.1	Less than 1,501 Baht
1,501 - 2,500 บาท	159.3	-	-	40.8	-	15.3	10.4	7.3	0.6	0.6	0.6	0.6	0.6	1,501 - 2,500 Baht
2,501 - 3,500 บาท	228.5	-	-	42.2	0.7	27.5	26.5	15.5	0.4	0.4	0.4	0.4	0.4	2,501 - 3,500 Baht
3,501 - 4,500 บาท	279.1	-	0.7	119.8	-	31.6	23.7	20.5	1.1	1.1	1.1	1.1	1.1	3,501 - 4,500 Baht
4,501 - 5,500 บาท	228.5	-	0.2	86.5	0.6	13.1	39.4	18.2	1.6	1.6	1.6	1.6	1.6	4,501 - 5,500 Baht
5,501 - 6,500 บาท	165.6	0.7	-	30.3	-	10.1	32.6	6.4	0.4	0.4	0.4	0.4	0.4	5,501 - 6,500 Baht
6,501 - 7,500 บาท	65.9	-	-	5.0	0.2	2.8	9.7	3.0	5.4	5.4	5.4	5.4	5.4	6,501 - 7,500 Baht
7,501 - 10,000 บาท	154.2	-	-	10.5	0.2	0.1	13.1	4.4	0.8	0.8	0.8	0.8	0.8	7,501 - 10,000 Baht
10,001 - 15,000 บาท	75.1	-	-	4.0	0.3	0.1	4.8	0.3	0.4	0.4	0.4	0.4	0.4	10,001 - 15,000 Baht
15,001 - 20,000 บาท	46.3	-	-	0.8	1.0	-	0.6	0.8	0.7	0.7	0.7	0.7	0.7	15,001 - 20,000 Baht
20,001 - 30,000 บาท	77.6	-	-	0.1	0.8	0.1	0.3	-	-	-	-	-	-	20,001 - 30,000 Baht
มากกว่า 30,000 บาท	32.6	-	-	-	0.7	0.1	0.1	-	-	-	-	-	-	More than 30,000 Baht
ไม่ทราบ	6.9	-	-	3.4	-	0.3	0.6	0.1	-	-	-	-	-	Unknown

ตารางที่ 18 จำนวนลูกจ้าง จำแนกตามอุตสาหกรรม ระดับของรายได้ และเพศ ภาคตะวันออกเฉียงเหนือ(ต่อ)

TABLE 18 EMPLOYEE BY INDUSTRY, INCOME CLASS AND SEX, NORTHEASTERN REGION(Contd.)

ไตรมาสที่ 1/2552 : Quarter 1/2009

หน่วยเป็นพัน : In Thousands

ระดับของรายได้	อุตสาหกรรม(ต่อ) Industry (Contd.)										INCOME CLASS
	สื่อกลางทางการเงิน	อสังหาริมทรัพย์และการให้เช่า	บริหารราชการและป้องกันประเทศ	การศึกษา	ด้านสุขภาพและสังคมสงเคราะห์	Health & Social work	ชุมชนสังคม	Other community & Social	ลูกจ้างในครัวเรือนส่วนบุคคล	องค์กรระหว่างประเทศ	
	Financial intermediation	Real estate & Renting	Public administration & Defence	Education	Health & Social work	Other community & Social	Private households with employed persons	Extra-territorial organizations	Unknown		
ชาย	15.5	32.7	353.5	161.7	56.8	54.7	8.4	0.3	-	MALE	
ต่ำกว่า 1,501 บาท	-	1.6	4.9	-	-	5.9	1.9	-	-	Less than 1,501 Baht	
1,501 - 2,500 บาท	-	1.7	38.2	1.9	0.1	4.7	1.7	-	-	1,501 - 2,500 Baht	
2,501 - 3,500 บาท	-	4.0	9.3	1.9	0.9	4.5	3.1	-	-	2,501 - 3,500 Baht	
3,501 - 4,500 บาท	0.8	4.2	35.6	8.2	5.4	15.7	0.8	-	-	3,501 - 4,500 Baht	
4,501 - 5,500 บาท	0.6	3.9	62.9	4.2	9.0	8.3	0.9	-	-	4,501 - 5,500 Baht	
5,501 - 6,500 บาท	3.2	5.1	33.8	2.1	12.9	5.5	-	-	-	5,501 - 6,500 Baht	
6,501 - 7,500 บาท	0.2	0.8	16.8	3.0	6.8	3.2	-	-	-	6,501 - 7,500 Baht	
7,501 - 10,000 บาท	1.7	5.3	33.5	19.8	4.4	5.3	-	-	-	7,501 - 10,000 Baht	
10,001 - 15,000 บาท	2.0	5.0	52.3	25.5	10.0	1.2	-	0.3	-	10,001 - 15,000 Baht	
15,001 - 20,000 บาท	2.2	0.1	34.0	11.5	4.5	0.1	-	-	-	15,001 - 20,000 Baht	
20,001 - 30,000 บาท	2.2	0.9	22.9	48.9	2.1	0.2	-	-	-	20,001 - 30,000 Baht	
มากกว่า 30,000 บาท	2.6	0.2	6.9	34.8	0.8	-	-	-	-	More than 30,000 Baht	
ไม่ทราบ	-	-	2.5	0.0	0.2	-	-	-	-	Unknown	
หญิง	28.9	21.4	135.6	198.0	138.3	37.2	50.6	0.9	0.9	FEMALE	
ต่ำกว่า 1,501 บาท	0.1	0.3	0.2	0.5	0.5	2.0	3.0	-	-	Less than 1,501 Baht	
1,501 - 2,500 บาท	1.4	2.3	7.7	0.3	2.1	2.4	5.9	-	-	1,501 - 2,500 Baht	
2,501 - 3,500 บาท	0.2	1.7	3.9	8.1	2.2	14.3	10.1	-	-	2,501 - 3,500 Baht	
3,501 - 4,500 บาท	2.4	6.1	6.8	5.1	1.2	7.4	13.8	-	0.9	3,501 - 4,500 Baht	
4,501 - 5,500 บาท	2.0	0.3	8.7	8.1	14.7	2.5	12.0	-	-	4,501 - 5,500 Baht	
5,501 - 6,500 บาท	3.9	5.1	16.3	7.7	35.7	4.2	4.9	-	-	5,501 - 6,500 Baht	
6,501 - 7,500 บาท	0.9	1.6	13.3	7.8	11.3	0.5	0.9	-	-	6,501 - 7,500 Baht	
7,501 - 10,000 บาท	3.7	1.5	48.1	40.9	23.3	3.8	-	-	-	7,501 - 10,000 Baht	
10,001 - 15,000 บาท	9.0	2.0	14.6	17.2	20.1	0.2	-	-	-	10,001 - 15,000 Baht	
15,001 - 20,000 บาท	1.7	0.1	6.6	22.2	11.7	0.1	-	-	-	15,001 - 20,000 Baht	
20,001 - 30,000 บาท	2.1	0.2	6.8	53.5	13.3	0.1	-	-	-	20,001 - 30,000 Baht	
มากกว่า 30,000 บาท	1.6	0.3	1.5	26.5	1.9	-	-	-	-	More than 30,000 Baht	
ไม่ทราบ	0.0	-	1.1	-	0.5	-	-	-	-	Unknown	

ภาคใต้
Southern Region

ตารางสถิติ ภาคใต้

- ตารางที่ 1 จำนวนประชากร จำแนกตามกลุ่มอายุ สถานภาพแรงงาน
- ตารางที่ 2 จำนวนประชากรอายุ 15 ปีขึ้นไป จำแนกตามสถานภาพสมรส สถานภาพแรงงาน
- ตารางที่ 3 จำนวนประชากรอายุ 15 ปีขึ้นไป จำแนกตามระดับการศึกษาที่สำเร็จ สถานภาพแรงงาน
- ตารางที่ 4 ผู้มีงานทำ จำแนกตามระดับการศึกษาที่สำเร็จ อาชีพ
- ตารางที่ 5 ผู้มีงานทำ จำแนกตามระดับการศึกษาที่สำเร็จ อุตสาหกรรม
- ตารางที่ 6 ผู้มีงานทำ จำแนกตามสถานภาพการทำงาน อาชีพ
- ตารางที่ 7 ผู้มีงานทำ จำแนกตามสถานภาพการทำงาน อุตสาหกรรม
- ตารางที่ 8 ผู้มีงานทำ จำแนกตามอาชีพ จำนวนชั่วโมงทำงานต่อสัปดาห์ การมีเวลาเหลือพอที่จะทำงานเพิ่มขึ้น
- ตารางที่ 9 ผู้มีงานทำ จำแนกตามอุตสาหกรรม จำนวนชั่วโมงทำงานต่อสัปดาห์ การมีเวลาเหลือพอที่จะทำงานเพิ่มขึ้น
- ตารางที่ 10 ผู้มีงานทำ จำแนกตามสถานภาพการทำงาน จำนวนชั่วโมงทำงานต่อสัปดาห์ การมีเวลาเหลือพอที่จะทำงานเพิ่มขึ้น
- ตารางที่ 11 ผู้มีงานทำ จำแนกตามกลุ่มอายุ ชั่วโมงการทำงานต่อสัปดาห์ การมีเวลาเหลือพอที่จะทำงานเพิ่มขึ้น
- ตารางที่ 12 จำนวนผู้ว่างงาน ที่หางานทำ จำแนกตามระยะเวลาที่หางานทำ ระดับการศึกษาที่สำเร็จ
- ตารางที่ 13 จำนวนผู้ว่างงาน ที่เคยทำงานมาก่อน จำแนกอาชีพที่ทำครั้งสุดท้าย อุตสาหกรรมที่ทำครั้งสุดท้าย
- ตารางที่ 14 ลูกจ้าง จำแนกตามค่าจ้างเฉลี่ย ผลประโยชน์อื่นๆ ที่ได้รับ อุตสาหกรรม
- ตารางที่ 15 ลูกจ้างเอกชน จำแนกตามค่าจ้างเฉลี่ย ผลประโยชน์อื่นๆ ที่ได้รับ อุตสาหกรรม
- ตารางที่ 16 ลูกจ้างรัฐบาล จำแนกตามค่าจ้างเฉลี่ย ผลประโยชน์อื่นๆ ที่ได้รับ อุตสาหกรรม
- ตารางที่ 17 ลูกจ้าง จำแนกตาม อาชีพ ระดับของรายได้
- ตารางที่ 18 ลูกจ้าง จำแนกตาม อุตสาหกรรม ระดับของรายได้

ตารางที่ 1 จำนวนประชากร จำแนกตามกลุ่มอายุ สถานภาพแรงงาน และเพศ ภาคใต้

TABLE 1 POPULATION BY AGE GROUP, LABOR FORCE STATUS AND SEX, SOUTHERN REGION

ไตรมาสที่ 1/2552 : Quarter 1/2009

หน่วยเป็นพัน : In Thousands

สถานภาพแรงงาน	รวม	กลุ่มอายุ Age Group							LABOR FORCE STATUS		
		< 15	15-19	20-24	25-29	30-34	35-39	40-49		50-59	>= 60
ยอดรวม	9,211.2	2,248.2	810.1	818.4	764.3	709.1	716.0	1,298.8	889.6	956.8	TOTAL
กำลังแรงงานรวม	5,113.4	-	251.4	600.4	656.2	637.3	643.9	1,169.2	752.7	402.2	Total Labor Force
1. กำลังแรงงานปัจจุบัน	5,109.7	-	250.8	599.5	655.9	636.6	643.9	1,168.3	752.5	402.2	1. Current labor force
1.1 ผู้มีงานทำ	4,976.6	-	232.9	549.1	634.1	624.6	632.7	1,159.4	745.5	398.4	1.1 Employed
- ทำงาน	4,743.9	-	221.9	524.7	611.0	597.3	605.6	1,096.8	709.1	377.5	- At work
- ไม่ทำงานแต่มีงานประจำ	232.7	-	11.0	24.4	23.1	27.4	27.2	62.5	36.3	20.9	- With job but not at work
1.2 ผู้ว่างงาน	133.1	-	17.9	50.5	21.8	12.0	11.2	9.0	7.0	3.8	1.2 Unemployed
- หางานทำ	9.9	-	2.6	3.2	1.8	0.8	0.8	0.4	0.4	-	- Looking for work
- ไม่หางานทำ/พร้อมที่จะทำงาน	123.2	-	15.3	47.3	20.0	11.2	10.4	8.6	6.6	3.8	- Not looking/available for work
2. กำลังแรงงานที่รอฤดูกาล	3.7	-	0.6	0.9	0.4	0.7	-	0.8	0.2	-	2. Seasonally inactive labor force
ผู้ไม่อยู่ในกำลังแรงงาน	1,849.7	-	558.8	217.9	108.0	71.8	72.1	129.6	136.8	554.5	Persons not in Labor Force
1. ทำงานบ้าน	663.2	-	39.0	86.5	85.4	61.3	61.3	105.1	93.8	130.9	1. Household work
2. เรียนหนังสือ	590.4	-	485.3	100.7	4.2	-	-	-	-	0.3	2. Studies
3. ชังเด็ก ขรา/ไม่สามารถทำงานได้	472.1	-	9.7	13.7	9.8	5.3	7.8	15.6	20.6	389.7	3. Too young/old/incapable of work
4. อื่น ๆ	124.0	-	24.8	17.1	8.7	5.2	3.0	9.0	22.5	33.7	4. Others
ผู้มีอายุต่ำกว่า 15 ปี	2,248.2	2,248.2	-	-	-	-	-	-	-	-	Persons under 15 years of age

ตารางที่ 1 จำนวนประชากร จำแนกตามกลุ่มอายุ สถานภาพแรงงาน และเพศ ภาคใต้

Table 1 POPULATION BY AGE GROUP, LABOR FORCE STATUS AND SEX, SOUTHERN REGION

ไตรมาสที่ 1/2552 : Quarter 1/2009

หน่วยเป็นพัน : In Thousands

สถานภาพแรงงาน	กลุ่มอายุ Age Group								LABOR FORCE STATUS		
	รวม Total	<15	15-19	20-24	25-29	30-34	35-39	40-49	50-59	>=60	
ชาย	4,568.4	1,150.5	417.0	420.9	386.6	354.8	349.7	634.9	428.7	425.3	MALE
กำลังแรงงานรวม	2,846.7	-	171.4	354.2	375.1	349.1	342.5	620.7	398.3	235.4	Total Labor Force
1. กำลังแรงงานปัจจุบัน	2,844.4	-	170.9	353.3	375.1	348.3	342.5	620.7	398.3	235.4	1. Current labor force
1.1 ผู้มีงานทำ	2,772.6	-	157.0	324.9	365.7	340.6	338.4	617.1	394.0	234.9	1.1 Employed
- ทำงาน	2,635.3	-	150.9	310.6	350.8	323.9	321.2	582.2	373.3	222.4	- At work
- ไม่ทำงานเต็มงานประจำ	137.3	-	6.1	14.3	14.9	16.7	17.2	34.9	20.8	12.5	- With job but not at work
1.2 ผู้ว่างงาน	71.9	-	13.8	28.4	9.4	7.7	4.1	3.6	4.3	0.5	1.2 Unemployed
- หางานทำ	6.3	-	1.5	2.0	1.5	0.4	0.3	0.2	0.4	-	- Looking for work
- ไม่หางานทำ/พร้อมที่จะทำงาน	65.5	-	12.3	26.4	7.9	7.4	3.8	3.4	3.9	0.5	- Not looking/available for work
2. กำลังแรงงานที่รอฤดูกาล	2.3	-	0.6	0.9	-	0.7	-	0.0	-	-	2. Seasonally inactive labor force
ผู้ไม่อยู่ในกำลังแรงงาน	571.2	-	245.5	66.6	11.6	5.8	7.2	14.2	30.4	189.9	Persons not in Labor Force
1. ทำงานบ้าน	23.3	-	5.0	0.6	0.3	1.9	1.5	3.3	5.0	5.8	1. Household work
2. เรียนหนังสือ	266.0	-	217.8	47.1	1.2	-	-	-	-	-	2. Studies
3. ยังก่อนหรือ/ไม่สามารถทำงานได้	208.2	-	6.0	8.1	6.0	2.2	4.3	8.3	11.4	161.9	3. Too young/old/incapable of work
4. อื่น ๆ	73.7	-	16.8	10.8	4.1	1.7	1.4	2.7	14.0	22.2	4. Others
ผู้มีอายุต่ำกว่า 15 ปี	1,150.5	1,150.5	-	-	-	-	-	-	-	-	Persons under 15 years of age
หญิง	4,642.8	1,097.7	393.2	397.5	377.6	354.3	366.3	663.9	460.9	531.5	FEMALE
กำลังแรงงานรวม	2,266.7	-	80.0	246.2	281.2	288.3	301.4	548.4	354.4	166.9	Total Labor Force
1. กำลังแรงงานปัจจุบัน	2,265.3	-	80.0	246.2	280.8	288.3	301.4	547.6	354.2	166.9	1. Current labor force
1.1 ผู้มีงานทำ	2,204.0	-	75.9	224.2	268.4	284.0	294.3	542.3	351.5	163.5	1.1 Employed
- ทำงาน	2,108.6	-	71.0	214.1	260.2	273.4	284.3	514.6	335.9	155.1	- At work
- ไม่ทำงานเต็มงานประจำ	95.4	-	4.9	10.1	8.2	10.6	10.0	27.6	15.6	8.4	- With job but not at work
1.2 ผู้ว่างงาน	61.2	-	4.1	22.0	12.3	4.3	7.1	5.4	2.7	3.4	1.2 Unemployed
- หางานทำ	3.6	-	1.1	1.2	0.3	0.4	0.4	0.2	-	-	- Looking for work
- ไม่หางานทำ/พร้อมที่จะทำงาน	57.7	-	3.0	20.9	12.1	3.8	6.7	5.2	2.7	3.4	- Not looking/available for work
2. กำลังแรงงานที่รอฤดูกาล	1.4	-	-	-	0.4	-	-	0.8	0.2	-	2. Seasonally inactive labor force
ผู้ไม่อยู่ในกำลังแรงงาน	1,278.5	-	313.2	151.3	96.5	66.0	64.9	115.5	106.5	364.6	Persons not in Labor Force
1. ทำงานบ้าน	639.9	-	34.0	85.9	85.0	59.4	59.8	101.8	88.9	125.2	1. Household work
2. เรียนหนังสือ	324.4	-	267.5	53.6	3.0	-	-	-	-	0.3	2. Studies
3. ยังก่อนหรือ/ไม่สามารถทำงานได้	263.9	-	3.7	5.6	3.8	3.0	3.5	7.3	9.2	227.8	3. Too young/old/incapable of work
4. อื่น ๆ	50.3	-	8.1	6.2	4.7	3.6	1.6	6.3	8.4	11.4	4. Others
ผู้มีอายุต่ำกว่า 15 ปี	1,097.7	1,097.7	-	-	-	-	-	-	-	-	Persons under 15 years of age

ตารางที่ 2 จำนวนประชากรอายุ 15 ปีขึ้นไป จำแนกตามสถานภาพสมรส สถานภาพแรงงาน และเพศ ภาคใต้

TABLE 2 POPULATION 15 YEARS AND OVER BY MARITAL STATUS, LABOR FORCE STATUS AND SEX, SOUTHERN REGION

ไตรมาสที่ 1/2552 : Quarter 1/2009

หน่วยเป็นพัน : In Thousands

สถานภาพแรงงาน	รวม					LABOR FORCE STATUS	
	โสด	สมรส	หม้าย	เคยสมรส Ever-Married	ไม่ทราบ		
Total	Single	Married	Widowed	Divorced	Separated	Unknown	
ยอดรวม	1,840.6	4,485.2	462.3	80.3	94.7	-	TOTAL
กำลังแรงงานรวม	1,099.5	3,672.6	195.1	68.7	77.5	-	Total Labor Force
1. กำลังแรงงานปัจจุบัน	1,097.3	3,671.6	195.0	68.7	77.1	-	1. Current labor force
1.1 ผู้มีงานทำ	1,021.8	3,618.6	193.2	67.2	75.9	-	1.1 Employed
- ทำงาน	987.6	3,440.8	179.4	63.5	72.5	-	- At work
- ไม่ทำงานแต่มีงานประจำ	34.2	177.7	13.8	3.7	3.4	-	- With job but not at work
1.2 ผู้ว่างงาน	75.5	53.0	1.8	1.5	1.2	-	1.2 Unemployed
- หางานทำ	7.1	2.5	0.2	-	0.1	-	- Looking for work
- ไม่ทำงานทำพร้อมที่จะทำงาน	68.4	50.5	1.6	1.5	1.1	-	- Not looking/available for work
2. กำลังแรงงานที่รอฤดูกาล	2.2	1.0	0.0	-	0.4	-	2. Seasonally inactive labor force
ผู้ไม่อยู่ในกำลังแรงงาน	741.0	812.6	267.3	11.6	17.2	-	Persons not in Labor Force
1. ทำงานบ้าน	48.6	543.0	58.2	6.6	6.9	-	1. Household work
2. เรียนหนังสือ	585.2	5.2	-	-	-	-	2. Studies
3. ยิงเด็ก ขรา/ไม่สามารถทำงานได้	58.5	203.4	198.5	4.5	7.2	-	3. Too young/old/incapable of work
4. อื่น ๆ	48.8	61.0	10.6	0.5	3.2	-	4. Others

ตารางที่ 2 จำนวนประชากรอายุ 15 ปีขึ้นไป จำแนกตามสถานภาพสมรส สถานภาพแรงงาน และเพศ ภาคใต้

TABLE 2 POPULATION 15 YEARS AND OVER BY MARITAL STATUS, LABOR FORCE STATUS AND SEX, SOUTHERN REGION

ไตรมาสที่ 1/2552 : Quarter 1/2009

หน่วยเป็นพัน : In Thousands

สถานภาพแรงงาน	รวม	เคยสมรส Ever-Married				LABOR FORCE STATUS
		โสด Single	สมรส Married	หม้าย Widowed	หย่า Divorced	
ชาย						MALE
กำลังแรงงานรวม	3,417.9	1,072.4	2,202.6	82.8	25.3	Total Labor Force
1. กำลังแรงงานปัจจุบัน	2,846.7	730.2	2,026.2	38.9	22.4	1. Current labor force
1.1 ผู้มีงานทำ	2,844.4	728.0	2,026.1	38.9	22.4	1.1 Employed
- ทำงาน	2,772.6	676.3	2,007.0	38.5	22.0	- At work
- ไม่ทำงานเต็มงานประจำ	2,635.3	653.9	1,898.8	34.7	20.4	- With job but not at work
1.2 ผู้ว่างงาน	137.3	22.5	108.1	3.7	1.6	1.2 Unemployed
- หางานทำ	71.9	51.6	19.2	0.4	0.5	- Looking for work
- ไม่ทำงานทำพร้อมที่จะทำงาน	6.3	4.6	1.6	-	-	- Not looking/available for work
2. กำลังแรงงานที่รอฤดูกาล	65.5	47.0	17.5	0.4	0.5	2. Seasonally inactive labor force
ผู้ไม่อยู่ในกำลังแรงงาน	2.3	2.2	0.0	-	-	Persons not in Labor Force
1. ทำงานบ้าน	571.2	342.2	176.4	43.9	2.9	1. Household work
2. เรียนหนังสือ	23.3	10.1	12.5	0.4	0.1	2. Studies
3. ยังเด็ก ซรา/ไม่สามารถทำงานได้	266.0	265.1	0.9	-	-	3. Too young/old/incapable of work
4. อื่น ๆ	208.2	33.7	130.2	38.8	2.5	4. Others
หญิง	73.7	33.3	32.9	4.7	0.3	
กำลังแรงงานรวม	3,545.1	768.1	2,282.7	379.5	54.9	FEMALE
1. กำลังแรงงานปัจจุบัน	2,266.7	369.3	1,646.4	156.2	46.3	Total Labor Force
1.1 ผู้มีงานทำ	2,265.3	369.3	1,645.4	156.2	46.3	1. Current labor force
- ทำงาน	2,204.0	345.5	1,611.6	154.8	45.2	1.1 Employed
- ไม่ทำงานเต็มงานประจำ	2,108.6	333.7	1,542.0	144.7	43.1	- At work
1.2 ผู้ว่างงาน	95.4	11.8	69.6	10.0	2.1	- With job but not at work
- หางานทำ	61.2	23.9	33.9	1.4	1.1	1.2 Unemployed
- ไม่ทำงานทำพร้อมที่จะทำงาน	3.6	2.5	0.9	0.2	-	- Looking for work
2. กำลังแรงงานที่รอฤดูกาล	57.7	21.4	33.0	1.2	1.1	- Not looking/available for work
ผู้ไม่อยู่ในกำลังแรงงาน	1.4	-	1.0	0.0	-	2. Seasonally inactive labor force
1. ทำงานบ้าน	1,278.5	398.8	636.2	223.3	8.7	Persons not in Labor Force
2. เรียนหนังสือ	639.9	38.5	530.5	57.8	6.5	1. Household work
3. ยังเด็ก ซรา/ไม่สามารถทำงานได้	324.4	320.1	4.3	-	-	2. Studies
4. อื่น ๆ	263.9	24.8	73.3	159.7	2.0	3. Too young/old/incapable of work
	50.3	15.4	28.1	5.8	0.2	4. Others

ตารางที่ 3 จำนวนประชากรอายุ 15 ปีขึ้นไป จำแนกตามระดับการศึกษาที่สำเร็จ สถานภาพแรงงานและ เพศ ภาคใต้

TABLE 3 POPULATION 15 YEARS AND OVER BY LEVEL OF EDUCATIONAL ATTAINMENT, LABOR FORCE STATUS AND SEX, SOUTHERN REGION

ไตรมาสที่ 1/2552 : Quarter 1/2009

หน่วยเป็นพัน : In Thousands

สถานภาพแรงงาน	รวม	ไม่มี การศึกษา	ต่ำกว่า ประถมศึกษา	ประถม ศึกษา	มัธยมศึกษาตอนปลาย				อุดมศึกษา				1/ อื่นๆ	ไม่ทราบ	LABOR FORCE STATUS
					Upper Secondary Level		Higher Level		Upper Secondary Level		Higher Level				
					สายสามัญ	สายวิชาชีพ	สายวิชา- การศึกษา	สายวิชา- Teacher Training	สายวิชา- General/Academic	สายวิชา- Vocational	สายวิชา- Academic	สายวิชา- Teacher Training			
None	Elementary	Elementary	Elementary	Lower Secondary	Secondary	General/Academic	Vocational	Academic	Teacher Training	Others	Unknown				
ยอดรวม	6,963.0	407.5	1,881.4	1,521.2	1,327.8	659.3	277.8	4.0	380.2	334.6	136.4	7.8	25.1	TOTAL	
กำลังแรงงานรวม	5,113.4	194.3	1,372.4	1,197.8	837.4	524.0	197.4	3.1	354.5	285.9	120.5	5.2	20.8	Total Labor Force	
1. กำลังแรงงานเบื้องต้น	5,109.7	194.1	1,371.6	1,196.3	836.4	524.0	197.4	3.1	354.5	285.9	120.5	5.2	20.8	1. Current labor force	
1.1 ผู้ใช้งาน	4,976.6	190.2	1,357.9	1,160.3	801.0	512.4	191.3	3.1	339.7	275.8	118.9	5.2	20.8	1.1 Employed	
- ทำงาน	4,743.9	179.5	1,280.8	1,095.3	763.8	488.5	185.9	3.0	333.6	271.6	117.4	4.5	20.1	- At work	
- ไม่ทำงานแต่มีงานประจำ	232.7	10.7	77.2	65.0	37.3	23.8	5.5	0.1	6.1	4.2	1.5	0.7	0.7	- With job but not at work	
1.2 ผู้ว่างงาน	133.1	3.9	13.7	36.0	35.3	11.6	6.1	-	14.8	10.1	1.7	-	0.1	1.2 Unemployed	
- หางานทำ	9.9	0.3	0.5	2.1	2.6	1.9	0.3	-	1.7	0.4	-	-	-	- Looking for work	
- ไม่หางานทำ/พร้อมที่จะทำงาน	123.2	3.5	13.2	33.9	32.7	9.7	5.7	-	13.1	9.6	1.7	-	0.1	- Not looking/available for work	
2. กำลังแรงงานที่รอฤดูกาล	3.7	0.2	0.8	1.6	1.0	0.0	-	-	-	-	-	-	-	2. Seasonally inactive labor force	
ผู้ไม่อยู่ในกำลังแรงงาน	1,849.7	213.2	509.0	323.4	490.4	135.3	80.4	0.9	25.7	48.7	15.9	2.6	4.2	Persons not in Labor Force	
1. ทำงานบ้าน	663.2	53.0	226.4	134.5	128.5	57.8	21.4	0.1	14.9	22.3	2.4	0.8	1.3	1. Household work	
2. เรียนหนังสือ	590.4	-	2.1	137.2	325.7	58.0	52.8	0.1	0.8	13.7	0.1	-	-	2. Studies	
3. ยังเด็ก ขรา/ไม่สามารถทำงานได้	472.1	157.3	258.0	24.8	12.1	7.6	2.7	0.0	1.2	3.3	2.1	1.4	1.8	3. Too young/old/incapable of work	
4. อื่น ๆ	124.0	2.9	22.6	26.9	24.2	11.9	3.5	0.7	8.8	9.5	11.4	0.5	1.2	4. Others	

1/ รวมอาชีพระยะสั้น L/ Including Short Course Vocational

ตารางที่ 3 จำนวนประชากรอายุ 15 ปีขึ้นไป จำนวนตามระดับการศึกษาที่สำเร็จ สถานภาพแรงงาน และเพศ ภาคใต้

TABLE 3 POPULATION 15 YEARS AND OVER BY LEVEL OF EDUCATIONAL ATTAINMENT, LABOR FORCE STATUS AND SEX, SOUTHERN REGION

ไตรมาสที่ 1/2552 : Quarter 1/2009

หน่วยเป็นพัน : In Thousands

สถานภาพแรงงาน	รวม	ไม่มีการศึกษา	ต่ำกว่าประถมศึกษา	ประถมศึกษา	มัธยมศึกษาตอนปลาย						อุดมศึกษา			อื่นๆ	ไม่ทราบ	LABOR FORCE STATUS
					Upper Secondary Level			Higher Level			L/	อื่นๆ	Unknown			
					มัธยมศึกษาตอนต้น	สามัญ	สายอาชีพ	สายวิชาการ	สายวิชาชีพ	สายวิชา- การศึกษา						
	Total	None	Elementary	Elementary	General/ Academic	Vocational	Teacher Training	Academic	Technical Education	Teacher Training	Others	Unknown				
ชาย	3,417.9	138.5	871.3	823.5	328.9	162.8	1.8	162.8	163.4	52.2	2.6	13.9			MALE	
กำลังแรงงานรวม	2,846.7	85.9	724.8	715.2	290.3	130.0	1.1	156.4	152.6	45.3	2.1	11.5			Total Labor Force	
1. กำลังแรงงานปัจจุบัน	2,844.4	85.9	724.8	714.0	290.2	130.0	1.1	156.4	152.6	45.3	2.1	11.5			1. Current labor force	
1.1 ผู้จ้างทำ	2,772.6	84.6	720.4	690.6	285.5	126.3	1.1	151.7	146.3	44.2	2.1	11.5			1.1 Employed	
- ทำงาน	2,635.3	81.3	676.8	649.4	270.4	123.2	1.1	149.4	143.1	43.9	1.9	10.8			- At work	
- ไม่ทำงานแต่มีงานประจำ	137.3	3.3	43.6	41.3	15.1	3.1	-	2.3	3.2	0.3	0.2	0.7			- With job but not at work	
1.2 ผู้ว่างงาน	71.9	1.4	4.4	23.3	4.7	3.7	-	4.7	6.4	1.1	-	-			1.2 Unemployed	
- หางานทำ	6.3	0.3	0.2	1.8	1.0	0.2	-	1.6	0.1	-	-	-			- Looking for work	
- ไม่ทำงานพร้อมที่จะทำงาน	65.5	1.1	4.2	21.6	3.8	3.6	-	3.1	6.3	1.1	-	-			- Not looking/available for work	
2. กำลังแรงงานที่รอฤดูกาล	2.3	-	-	1.2	0.0	-	-	-	-	-	-	-			2. Seasonally inactive labor force	
ผู้อยู่ในกำลังแรงงาน	571.2	52.6	146.6	108.4	38.7	32.8	0.6	6.4	10.8	7.0	0.5	2.4			Persons not in Labor Force	
1. ทำงานบ้าน	23.3	1.5	9.4	1.6	3.6	1.2	-	0.6	0.6	-	-	-			1. Household work	
2. เรียนหนังสือ	266.0	-	1.7	72.3	25.2	28.2	0.1	0.1	2.9	-	-	-			2. Studies	
3. ช่างตัดผ้า/ไม่สามารถทำงานได้	208.2	50.1	122.2	16.2	3.2	1.1	-	0.9	2.6	1.0	0.4	1.3			3. Too young/old/incapable of work	
4. อื่น ๆ	73.7	1.0	13.3	18.3	6.8	2.4	0.6	4.9	4.7	6.0	0.1	1.1			4. Others	
หญิง	3,545.1	268.9	1,010.1	697.7	330.3	115.0	2.3	217.4	171.2	84.2	5.2	11.2			FEMALE	
กำลังแรงงานรวม	2,266.7	108.4	647.7	482.7	233.7	67.4	2.0	198.1	133.2	75.3	3.1	9.3			Total Labor Force	
1. กำลังแรงงานปัจจุบัน	2,265.3	108.1	646.9	482.3	233.7	67.4	2.0	198.1	133.2	75.3	3.1	9.3			1. Current labor force	
1.1 ผู้จ้างทำ	2,204.0	105.6	637.5	469.7	226.9	65.1	2.0	188.0	129.5	74.7	3.1	9.3			1.1 Employed	
- ทำงาน	2,108.6	98.2	604.0	445.9	218.1	62.6	1.9	184.3	128.5	73.4	2.6	9.3			- At work	
- ไม่ทำงานแต่มีงานประจำ	95.4	7.4	33.6	23.7	8.8	2.4	0.1	3.8	1.0	1.2	0.5	-			- With job but not at work	
1.2 ผู้ว่างงาน	61.2	2.5	9.3	12.6	6.9	2.3	-	10.1	3.7	0.6	-	0.1			1.2 Unemployed	
- หางานทำ	3.6	-	0.3	0.4	1.0	0.2	-	0.1	0.4	-	-	-			- Looking for work	
- ไม่ทำงานพร้อมที่จะทำงาน	57.7	2.5	9.1	12.3	5.9	2.2	-	10.0	3.4	0.6	-	0.1			- Not looking/available for work	
2. กำลังแรงงานที่รอฤดูกาล	1.4	0.2	0.8	0.4	-	-	-	-	-	-	-	-			2. Seasonally inactive labor force	
ผู้อยู่ในกำลังแรงงาน	1,278.5	160.6	362.4	215.0	96.6	47.6	0.3	19.3	37.9	8.9	2.1	1.9			Persons not in Labor Force	
1. ทำงานบ้าน	639.9	51.5	217.0	132.9	54.1	20.3	0.1	14.3	21.6	2.4	0.8	1.3			1. Household work	
2. เรียนหนังสือ	324.4	-	0.4	65.0	32.9	24.6	-	0.7	10.8	0.1	-	-			2. Studies	
3. ช่างตัดผ้า/ไม่สามารถทำงานได้	263.9	107.2	135.8	8.6	4.4	1.6	0.0	0.3	0.7	1.1	1.0	0.5			3. Too young/old/incapable of work	
4. อื่น ๆ	50.3	1.9	9.2	8.6	5.2	1.2	0.1	4.0	4.9	5.4	0.3	0.1			4. Others	

L/ รวมอาชีพวาระสั้น I/ Including Short Course Vocational

ตารางที่ 4 จำนวนผู้มีงานทำ จำแนกตามระดับการศึกษาที่สำเร็จ อาชีพ และเพศ ภาคใต้
TABLE 4 EMPLOYED PERSONS BY LEVEL OF EDUCATIONAL ATTAINMENT, OCCUPATION AND SEX, SOUTHERN REGION

ไตรมาสที่ 1/2552 : Quarter 1/2009

หน่วยเป็นพัน : In Thousands

อาชีพ Occupation	รวม Total	ไม่มี การศึกษา None	ต่ำกว่า ประถมศึกษา Less than Elementary	ประมาณ ประถมศึกษา Elementary	มัธยมศึกษา ตอนต้น Lower Secondary	มัธยมศึกษาตอนปลาย Upper Secondary Level				อุดมศึกษา Higher Level			ไม่ทราบ Unknown	อื่นๆ Others	TOTAL	OCCUPATION
						สามัญ General/ Academic	อาชีวศึกษา Vocational	อาชีวศึกษา- การฝึกสอน Teacher Training	อาชีวศึกษา Academic	อาชีวศึกษา Higher Technical Education	สายวิชาชีพ Teacher Training					
												สายสามัญ General/ Academic				
ยอดรวม	4,976.6	190.2	1,357.9	1,160.3	801.0	512.4	191.3	3.1	339.7	118.9	5.2	20.8	20.8			
1. ผู้ปฏิบัติงานขาย ข้าราชการระดับอาวุโส และผู้จัดการ	86.5	0.8	17.0	9.7	12.7	7.9	6.6	0.1	20.2	5.3	5.1	-	1.2	1.2	1. Legislators, senior officials and managers	
2. ผู้ประกอบวิชาชีพด้านต่างๆ	169.3	-	0.9	3.2	1.9	4.6	0.3	0.2	54.3	23.5	78.6	-	1.9	1.9	2. Professionals	
3. ผู้ประกอบวิชาชีพด้านเทคนิคสาขาต่างๆ และอาชีพที่เกี่ยวข้อง	160.8	2.7	7.0	6.4	11.8	18.3	14.8	0.6	61.0	29.3	6.4	-	2.5	2.5	3. Technicians and associate professionals	
4. เติมน	164.4	0.8	4.7	10.1	17.5	24.2	10.0	0.7	60.0	32.2	3.6	-	0.5	0.5	4. Clerks	
5. พนักงานบริการและพนักงานในร้านค้า และตลาด	1,009.0	23.0	234.1	191.0	200.5	137.8	55.4	0.5	75.6	72.4	14.4	0.1	4.3	4.3	5. Service workers and shop and market sales workers	
6. ผู้ปฏิบัติงานที่มีฝีมือในด้านการเกษตร และการประมง	2,125.7	114.6	807.8	561.1	293.9	180.3	53.1	0.8	45.3	54.1	8.1	4.1	2.6	2.6	6. Skilled agricultural and fishery workers	
7. ผู้ปฏิบัติงานด้านความสามารถทางฝีมือ และธุรกิจการค้าที่เกี่ยวข้อง	542.1	14.2	116.7	162.2	113.0	54.0	28.5	0.3	10.1	38.4	2.3	0.2	2.5	2.5	7. Craft and related trades workers	
8. ผู้ปฏิบัติงานในโรงงานและเครื่องจักร และผู้ปฏิบัติงานด้านการประกอบ	231.8	4.4	50.2	63.8	52.2	33.3	9.5	-	6.4	9.9	-	0.3	1.8	1.8	8. Plant and machine operators and assemblers	
9. อาชีพขั้นพื้นฐานต่างๆ ในด้านการขาย และการให้บริการ	487.1	29.9	119.6	152.9	97.6	51.9	13.1	-	6.9	10.9	0.4	0.5	3.5	3.5	9. Elementary occupations	
10. คนงานซึ่งมิได้จัดแนบไว้ในหมวดอื่น	-	-	-	-	-	-	-	-	-	-	-	-	-	-	10. Workers not classifiable by occupation	

L/ รวมอาชีวะระยะสั้น L/ Including Short Course Vocational

ตารางที่ 4 จำนวนผู้มีงานทำ จำแนกตามระดับการศึกษาที่สำเร็จ อาชีพ และเพศ ภาคใต้

TABLE 4 EMPLOYED PERSONS BY LEVEL OF EDUCATIONAL ATTAINMENT, OCCUPATION AND SEX, SOUTHERN REGION

ไตรมาสที่ 1/2552 : Quarter 1/2009

หน่วยนับ : In Thousands

อาชีพ Occupation	มัธยมศึกษาตอนปลาย Upper-Secondary Level										อุดมศึกษา Higher Level			อื่นๆ Others	ไม่ทราบ Unknown	อาชีพ Occupation
	รวม Total	ไม่มี การศึกษา None	ต่ำกว่า ประถมศึกษา Less than Elementary	ประถมศึกษา Elementary	มัธยมศึกษา ตอนต้น Lower Secondary	สายสามัญ General/ Academic	สายอาชีพ- ศึกษา Vocational	สายวิชา- การศึกษา Teacher Training	สายวิชาการ Academic	สายวิชาชีพ Higher Technical Education	สายวิชา- การศึกษา Teacher Training	จำนวน จำนวน				
												ชาย Male	หญิง Female			
1. ผู้มีวุฒิกฎหมาย ข้าราชการระดับอาวุโสและผู้จัดการ	2,772.6	84.6	720.4	690.6	508.4	285.5	126.3	1.1	151.7	146.3	44.2	2.1	11.5	MALE		
2. ผู้ประกอบวิชาชีพด้านต่างๆ	71.4	0.4	14.7	8.4	11.2	7.0	5.2	-	14.1	4.8	4.5	-	1.1	1. Legislators, senior officials and managers		
3. ผู้ประกอบวิชาชีพด้านเทคนิคสาขาต่างๆ และอาชีพที่เกี่ยวข้อง	64.5	-	0.5	1.5	1.4	2.7	0.1	-	23.8	6.8	26.2	-	1.5	2. Professionals		
4. เสมียน	72.8	1.2	2.8	3.7	6.1	7.2	10.3	0.1	26.5	10.8	3.9	-	0.3	3. Technicians and associate professionals		
5. พนักงานบริการและพนักงานในร้านค้าและตลาด	54.5	0.1	3.0	4.7	8.9	10.2	3.9	0.0	14.7	8.0	0.9	-	0.2	4. Clerks		
6. ผู้ปฏิบัติงานที่มีชื่อในด้านเกษตรและกบประมาณ	385.7	4.8	75.3	70.8	82.3	58.5	28.3	0.3	28.3	30.2	5.0	0.1	1.8	5. Service workers and shop and market sales workers		
7. ผู้ปฏิบัติงานด้านความสามรถทางฝีมือและธุรกิจการกำกับดูแล	1,240.9	52.5	436.5	338.7	197.2	110.7	34.0	0.6	30.2	35.3	2.5	1.7	1.0	6. Skilled agricultural and fishery workers		
8. ผู้ปฏิบัติงานโรงงานและเครื่องจักรและผู้ปฏิบัติงานด้านการประกอบอาชีพขั้นพื้นฐานต่างๆ ในด้านการขายและการให้บริการ	390.2	8.2	78.1	114.4	88.0	31.2	25.1	-	7.1	35.2	1.0	-	2.0	7. Craft and related trades workers		
9. คนงานซึ่งมิได้จัดเข้าไว้ในหมวดอื่น	207.9	4.4	46.1	54.4	48.8	28.9	9.5	-	4.1	9.6	-	0.3	1.8	8. Plant and machine operators and assemblers		
	284.7	13.0	63.4	94.0	64.6	29.1	10.0	-	2.9	5.6	0.2	-	1.9	9. Elementary occupations		
	-	-	-	-	-	-	-	-	-	-	-	-	-	10. Workers not classifiable by occupation		
หญิง	2,204.0	105.6	637.5	469.7	292.7	226.9	65.1	2.0	188.0	129.5	74.7	3.1	9.3	FEMALE		
1. ผู้มีวุฒิกฎหมาย ข้าราชการระดับอาวุโสและผู้จัดการ	15.1	0.4	2.3	1.3	1.5	0.9	1.4	0.1	6.1	0.4	0.7	-	0.1	1. Legislators, senior officials and managers		
2. ผู้ประกอบวิชาชีพด้านต่างๆ	104.8	-	0.4	1.6	0.6	1.8	0.3	0.2	30.4	16.7	52.4	-	0.4	2. Professionals		
3. ผู้ประกอบวิชาชีพด้านเทคนิคสาขาต่างๆ และอาชีพที่เกี่ยวข้อง	88.0	1.5	4.1	2.7	5.7	11.2	4.6	0.5	34.4	18.5	2.5	-	2.2	3. Technicians and associate professionals		
4. เสมียน	109.9	0.7	1.7	5.3	8.6	14.0	6.2	0.7	45.4	24.3	2.7	-	0.3	4. Clerks		
5. พนักงานบริการและพนักงานในร้านค้าและตลาด	623.3	18.2	158.8	120.2	118.2	79.3	27.0	0.2	47.3	42.2	9.3	-	2.5	5. Service workers and shop and market sales workers		
6. ผู้ปฏิบัติงานที่มีชื่อในด้านเกษตรและกบประมาณ	884.8	62.1	371.3	222.4	96.7	69.6	19.1	0.1	15.2	18.7	5.6	2.4	1.7	6. Skilled agricultural and fishery workers		
7. ผู้ปฏิบัติงานด้านความสามรถทางฝีมือและธุรกิจการกำกับดูแล	151.9	6.0	38.6	47.8	25.0	22.8	3.4	0.3	2.9	3.2	1.3	0.2	0.4	7. Craft and related trades workers		
8. ผู้ปฏิบัติงานโรงงานและเครื่องจักรและผู้ปฏิบัติงานด้านการประกอบอาชีพขั้นพื้นฐานต่างๆ ในด้านการขายและการให้บริการ	23.9	0.0	4.0	9.4	3.4	4.4	-	-	2.3	0.3	-	-	-	8. Plant and machine operators and assemblers		
9. คนงานซึ่งมิได้จัดเข้าไว้ในหมวดอื่น	202.4	16.8	56.2	58.9	33.0	22.8	3.1	-	4.0	5.3	0.2	0.5	1.6	9. Elementary occupations		
	-	-	-	-	-	-	-	-	-	-	-	-	-	10. Workers not classifiable by occupation		

/ / รวมอาชีพระยะสั้น / Including Short Course Vocational

ตารางที่ 5 จำนวนผู้จ้างทำ อัมเนตตามระดับการศึกษาที่สำเร็จ อุตสาหกรรม และเพศ ภาคใต้

TABLE 5 EMPLOYED PERSONS BY LEVEL OF EDUCATIONAL ATTAINMENT, INDUSTRY AND SEX, SOUTHERN REGION

หน่วยเป็นพัน : In Thousands

อุตสาหกรรม	รวม	ไม่มี การศึกษา	ต่ำกว่า ประถมศึกษา	ประถม ศึกษา	มัธยมศึกษาตอนปลาย				อุดมศึกษา			ไม่รู้ อะไร	ไม่ทราบ	INDUSTRY
					Upper Secondary Level		Higher Level		Others	Unknown	TOTAL			
					สายสามัญ General/ Academic	สายอาชีพ Vocational	สายวิชา- การศึกษา Teacher Training	สายวิชา- การศึกษ Academic Education						
ยอดรวม	4,976.6	190.2	1,357.9	1,160.3	801.0	512.4	191.3	3.1	339.7	275.8	118.9	5.2	20.8	TOTAL
1. เกษตรกรรม การค้าสัตว์และการป่าไม้	2,031.0	112.8	772.4	523.5	285.9	172.9	48.6	0.6	46.0	53.2	8.4	4.1	2.6	1. Agriculture, hunting and forestry
2. การประมง	165.9	7.5	60.9	56.3	19.4	11.8	5.7	0.1	1.3	2.9	0.1	-	-	2. Fishing
3. การทำเหมืองแร่และเหมืองหิน	3.9	-	0.0	0.8	0.7	0.2	0.0	-	1.3	1.0	-	-	-	3. Mining and quarrying
4. การผลิต	410.4	14.2	77.6	120.6	84.0	55.5	16.8	0.7	16.6	20.5	1.9	0.5	1.6	4. Manufacturing
5. การไฟฟ้า ก๊าซ และการประปา	14.3	-	1.5	2.0	2.4	1.8	1.0	-	3.1	2.2	0.1	-	0.0	5. Electricity, gas and water supply
6. การก่อสร้าง	300.8	10.4	75.0	96.1	62.0	19.2	8.5	-	8.8	18.4	0.9	-	1.6	6. Construction
7. การขนส่ง การขายปลีก การซ่อมแซมรถยนต์ รถจักรยานยนต์ ของใช้ส่วนบุคคล และของใช้ ในครัวเรือน	852.0	24.7	183.4	168.1	160.4	103.6	45.6	0.1	79.9	71.0	9.7	0.4	5.1	7. Wholesale and retail trade, repair of motor vehicles motorcycles and personal and household goods
8. โรงแรม และภัตตาคาร	410.8	10.1	94.6	85.8	90.6	55.5	19.7	0.5	21.3	25.0	3.8	0.1	3.8	8. Hotel and restaurants
9. การขนส่ง สถานที่เก็บสินค้า และการคมนาคม	132.9	2.2	29.3	34.5	22.2	18.4	5.5	-	7.7	10.5	1.3	-	1.2	9. Transport, storage and communication
10. การเป็นสื่อกลางทางการเงิน	32.0	-	0.7	0.6	0.4	4.4	1.3	0.1	18.7	5.4	0.3	-	-	10. Financial intermediation
11. กิจกรรมด้านอสังหาริมทรัพย์ การให้เช่า และกิจกรรมทางธุรกิจ	57.2	1.7	6.0	8.8	9.0	7.7	1.7	-	15.8	5.5	0.8	-	0.3	11. Real estate, renting and business activities
12. การบริหารราชการ และการป้องกันประเทศ รวมทั้งการประกันสังคมภาคบังคับ	184.7	0.6	10.9	17.1	18.8	23.4	21.4	0.7	65.6	18.2	7.1	-	0.9	12. Public administration and defence, compulsory social security
13. การศึกษา	158.7	0.7	5.7	9.5	6.7	8.8	5.3	0.3	33.5	6.2	80.0	-	2.2	13. Education
14. งานด้านสุขภาพ และงานสังคมสงเคราะห์	71.7	1.5	5.6	4.5	3.9	12.0	4.2	-	11.6	25.0	2.1	-	1.2	14. Health and social work
15. กิจกรรมด้านบริการชุมชน สังคม และการบริการ ส่วนบุคคลอื่นๆ	134.5	3.6	28.4	27.5	32.6	15.7	6.0	-	8.4	9.8	2.3	-	0.2	15. Other community, social and personal service activity
16. ลูกจ้างในครัวเรือนส่วนบุคคล	16.1	0.2	6.0	4.8	2.3	1.5	0.2	-	0.1	0.9	-	0.1	0.1	16. Private households with employed persons
17. องค์การระหว่างประเทศและองค์การต่างประเทศ อื่นๆ และสมาชิก	-	-	-	-	-	-	-	-	-	-	-	-	-	17. Extra-territorial organizations and bodies
18. ไม่ทราบ	-	-	-	-	-	-	-	-	-	-	-	-	-	18. Unknown

U/ รวมอาชีพอิสระอื่น U/ Including Short Course Vocational

ตารางที่ 5 จำนวนผู้มีงานทำ จำแนกตามระดับการศึกษาที่สำเร็จ อุตสาหกรรม และเพศ ภาคใต้

TABLE 5 EMPLOYED PERSONS BY LEVEL OF EDUCATIONAL ATTAINMENT, INDUSTRY, AND SEX, SOUTHERN REGION

ไตรมาสที่ 1/2552 : Quarter 1/2009

หน่วยเป็นพัน : In Thousands

อุตสาหกรรม Industry	รวม Total	ไม่มี การศึกษา None	ต่ำกว่า ประถมศึกษา Less than Elementary	ประถมศึกษา Elementary	มัธยมศึกษาตอนปลาย Upper Secondary Level				อุดมศึกษา Higher Level				อื่นๆ Others	ไม่ทราบ Unknown	INDUSTRY
					มัธยมศึกษา ตอนต้น Lower Secondary	สามัญ ศึกษา General/ Academic	สายวิชา- ศึกษา Vocational	สายวิชา- การศึกษ Teacher Training	สามัญ การศึกษ Higher Technical Education	สายวิชา- การศึกษ Teacher Training					
											จำนวน คน Persons	จำนวน คน Persons			
ชาย	2,772.6	84.6	720.4	690.6	508.4	285.5	126.3	1.1	151.7	146.3	44.2	2.1	11.5	MALE	
1. เกษตรกรรม การค้าสัตว์ และการป่าไม้	1,143.6	48.8	401.6	302.7	189.4	102.1	29.6	0.6	29.8	33.5	2.8	1.7	1.0	1. Agriculture, hunting and forestry	
2. การประมง	142.1	6.7	50.6	50.0	15.3	10.2	5.6	-	1.3	2.4	-	-	-	2. Fishing	
3. การทำเหมืองแร่ และเหมืองหิน	3.7	-	0.0	0.8	0.7	0.2	0.0	-	1.1	0.9	-	-	-	3. Mining and quarrying	
4. การผลิต	178.1	4.4	28.6	50.8	44.3	16.9	11.7	-	5.7	14.4	0.2	0.3	0.9	4. Manufacturing	
5. การไฟฟ้า ก๊าซ และการประปา	12.5	-	1.4	2.0	2.4	1.8	0.6	-	1.8	2.2	0.1	-	0.0	5. Electricity, gas and water supply	
6. การก่อสร้าง	274.1	8.6	68.8	88.9	60.9	17.9	8.5	-	3.9	14.1	0.9	-	1.6	6. Construction	
7. การขนส่ง การขายปลีก การซ่อมแซมยานยนต์ รถจักรยานยนต์ ของใช้ส่วนบุคคล และของใช้ในบ้าน	442.1	6.9	79.2	96.6	98.6	52.9	29.4	0.0	32.2	39.8	4.1	-	2.4	7. Wholesale and retail trade, repair of motor vehicles motorcycles and personal and household goods	
8. โรงแรม และภัตตาคาร	141.7	2.6	29.7	24.6	33.1	26.8	7.3	0.3	5.7	8.6	1.5	0.1	1.3	8. Hotel and restaurants	
9. การขนส่ง สถานที่เก็บสินค้า และการคมนาคม	113.8	2.2	27.2	31.8	20.3	15.6	4.6	-	3.6	6.8	0.4	-	1.2	9. Transport, storage and communication	
10. การเงิน เชื้อเพลิง การประกันภัย	14.7	-	0.3	0.4	0.3	1.1	0.9	-	9.7	1.9	0.0	-	-	10. Financial intermediation	
11. กิจกรรมด้านอสังหาริมทรัพย์ การให้เช่า และกิจกรรมทางธุรกิจ	340.0	1.4	3.3	6.8	5.1	6.5	0.9	-	6.6	2.8	0.5	-	0.2	11. Real estate, renting and business activities	
12. การบริหารราชการ และการป้องกันประเทศ รวมทั้งการประกันสังคมภาคบังคับ	127.4	0.6	9.5	16.0	17.5	19.5	19.1	-	31.8	8.7	4.0	-	0.8	12. Public administration and defence, compulsory social security	
13. การศึกษา	64.9	0.7	2.8	5.1	4.8	3.4	2.4	0.1	13.3	1.8	28.6	-	1.9	13. Education	
14. งานด้านสุขภาพ และงานสังคมสงเคราะห์	17.0	0.7	2.2	1.3	2.0	2.2	2.5	-	3.2	2.9	-	-	0.1	14. Health and social work	
15. กิจกรรมด้านบริการชุมชน สังคม และการบริการส่วนบุคคลอื่นๆ	62.6	1.1	15.2	12.8	13.6	8.3	3.1	-	2.2	5.3	1.0	-	0.1	15. Other community, social and personal service activity	
16. ธุรกิจในครัวเรือนส่วนบุคคล และของใช้ในบ้าน และสมาชิก	0.3	-	0.0	0.1	0.1	-	0.2	-	-	-	-	-	-	16. Private households with employed persons	
17. องค์กรระหว่างประเทศและองค์การต่างประเทศอื่นๆ และสมาชิก	-	-	-	-	-	-	-	-	-	-	-	-	-	17. Extra-territorial organizations and bodies	
18. ไม่ทราบ	-	-	-	-	-	-	-	-	-	-	-	-	-	18. Unknown	
หญิง	2,204.0	105.6	637.5	469.7	292.7	226.9	65.1	2.0	188.0	129.5	74.7	3.1	9.3	FEMALE	
1. เกษตรกรรม การค้าสัตว์ และการป่าไม้	887.4	64.0	370.8	220.8	96.5	70.8	19.0	-	16.2	19.7	5.6	2.4	1.7	1. Agriculture, hunting and forestry	
2. การประมง	23.8	0.8	10.3	6.2	4.1	1.6	0.1	0.1	-	0.5	0.1	-	-	2. Fishing	
3. การทำเหมืองแร่ และเหมืองหิน	0.2	-	-	-	-	-	-	-	0.2	0.0	-	-	-	3. Mining and quarrying	
4. การผลิต	232.3	9.9	49.0	69.8	39.7	38.6	5.1	0.7	10.9	6.1	1.6	0.2	0.7	4. Manufacturing	
5. การไฟฟ้า ก๊าซ และการประปา	1.8	-	0.1	-	-	-	0.3	-	1.3	0.0	-	-	-	5. Electricity, gas and water supply	
6. การก่อสร้าง	26.7	1.9	6.2	7.1	1.0	1.2	-	-	5.0	4.3	-	-	-	6. Construction	
7. การขนส่ง การขายปลีก การซ่อมแซมยานยนต์ รถจักรยานยนต์ ของใช้ส่วนบุคคล และของใช้ในบ้าน	409.9	17.8	104.2	71.5	61.8	50.7	16.2	0.0	47.7	31.2	5.6	0.4	2.7	7. Wholesale and retail trade, repair of motor vehicles motorcycles and personal and household goods	
8. โรงแรม และภัตตาคาร	269.1	7.4	64.9	61.2	57.5	28.6	12.4	0.2	15.6	16.4	2.3	-	2.5	8. Hotel and restaurants	
9. การขนส่ง สถานที่เก็บสินค้า และการคมนาคม	19.1	0.0	2.1	2.7	1.9	2.9	0.9	-	4.1	3.6	0.9	-	-	9. Transport, storage and communication	
10. การเงิน เชื้อเพลิง การประกันภัย	17.3	-	0.5	0.2	0.1	3.3	0.4	0.1	9.0	3.5	0.3	-	-	10. Financial intermediation	
11. กิจกรรมด้านอสังหาริมทรัพย์ การให้เช่า และกิจกรรมทางธุรกิจ	232.2	0.3	2.7	2.0	3.9	1.2	0.8	-	9.2	2.6	0.3	-	0.1	11. Real estate, renting and business activities	
12. การบริหารราชการ และการป้องกันประเทศ รวมทั้งการประกันสังคมภาคบังคับ	57.3	-	1.4	1.0	1.3	3.9	2.4	0.7	33.9	9.5	3.0	-	0.2	12. Public administration and defence, compulsory social security	
13. การศึกษา	93.7	-	2.9	4.3	1.8	5.4	2.8	0.2	20.2	4.4	51.4	-	0.3	13. Education	
14. งานด้านสุขภาพ และงานสังคมสงเคราะห์	54.6	0.9	3.4	3.2	1.9	9.8	1.7	-	8.5	22.1	2.1	-	1.1	14. Health and social work	
15. กิจกรรมด้านบริการชุมชน สังคม และการบริการส่วนบุคคลอื่นๆ	71.9	2.5	13.2	14.7	19.0	7.4	2.9	-	6.3	4.5	1.3	-	0.1	15. Other community, social and personal service activity	
16. ธุรกิจในครัวเรือนส่วนบุคคล และของใช้ในบ้าน และสมาชิก	15.8	0.2	6.0	4.7	2.2	1.5	0.0	-	0.1	0.9	-	0.1	0.1	16. Private households with employed persons	
17. องค์กรระหว่างประเทศและองค์การต่างประเทศอื่นๆ และสมาชิก	-	-	-	-	-	-	-	-	-	-	-	-	-	17. Extra-territorial organizations and bodies	
18. ไม่ทราบ	-	-	-	-	-	-	-	-	-	-	-	-	-	18. Unknown	

J/ รวมอาชีพระยะสั้น J/ Including Short Course Vocational

ตารางที่ 6 จำนวนผู้มีงานทำ จำแนกตามสถานภาพทำงาน อาชีพ และเพศ ภาคใต้

TABLE 6 EMPLOYED PERSONS BY WORK STATUS, OCCUPATION AND SEX , SOUTHERN REGION

ไตรมาสที่ 1/2552 : Quarter 1/2009

หน่วยเป็นพัน : In Thousands

อาชีพ	สถานภาพการทำงาน Work Status						การรวมกลุ่ม Members of Producers' Cooperatives	OCCUPATION
	รวม	นายจ้าง Employer	ลูกจ้างรัฐบาล Government Employee	ลูกจ้างเอกชน Private Employee	ทำงานส่วนตัว Own Account Worker	ช่วยธุรกิจ ครอบครัว Unpaid Family Worker		
ยอดรวม	4,976.6	194.1	433.0	1,723.4	1,683.4	931.3	11.4	TOTAL
1. ผู้บัญญัติกฎหมาย ข้าราชการระดับอาวุโส และผู้จัดการ	86.5	47.9	25.5	11.4	1.5	-	0.3	1. Legislators, senior officials and managers
2. ผู้ประกอบวิชาชีพด้านต่างๆ	169.3	0.4	124.1	39.4	4.5	0.8	-	2. Professionals
3. ผู้ประกอบวิชาชีพด้านเทคนิคสาขาต่างๆ และอาชีพที่เกี่ยวข้อง	160.8	2.8	60.2	74.1	19.3	4.3	-	3. Technicians and associate professionals
4. เสมียน	164.4	1.7	63.6	88.4	4.0	6.7	-	4. Clerks
5. พนักงานบริการและพนักงานในร้านค้า และตลาด	1,009.0	34.1	51.2	199.6	470.9	252.8	0.4	5. Service workers and shop and market sales workers
6. ผู้ปฏิบัติงานที่มีฝีมือในด้านการเกษตร และการประมง	2,125.7	70.0	18.7	504.2	934.4	598.1	0.4	6. Skilled agricultural and fishery workers
7. ผู้ปฏิบัติงานด้านความสามรถทางฝีมือ และธุรกิจการค้าที่เกี่ยวข้อง	542.1	30.6	15.4	337.6	115.6	33.4	9.4	7. Craft and related trades workers
8. ผู้ปฏิบัติการโรงงานและเครื่องจักร และผู้ปฏิบัติงานด้านการประกอบ	231.8	4.1	22.1	139.6	63.6	1.5	0.9	8. Plant and machine operators and assemblers
9. อาชีพขั้นพื้นฐานต่างๆ ในด้านการขาย และการให้บริการ	487.1	2.4	52.3	329.1	69.6	33.6	-	9. Elementary occupations
10. คนงานซึ่งมิได้แนกไว้ในหมวดอื่น	-	-	-	-	-	-	-	10. Workers not classifiable by occupation

ตารางที่ 6 จำนวนผู้จ้างทำ งานตามสถานภาพทำงาน อาชีพ และเพศ ภาคใต้
TABLE 6 EMPLOYED PERSONS BY WORK STATUS, OCCUPATION AND SEX, SOUTHERN REGION

ไตรมาสที่ 1/2552 : Quarter 1/2009

หน่วยเป็นพัน : In Thousands

อาชีพ	สถานภาพการทำงาน Work Status							การรวมกลุ่ม Members of Producers' Cooperatives	OCCUPATION
	รวม	นายจ้าง Employer	รัฐจ้าง Government Employee	จ้างเอกชน Private Employee	ทำงานส่วนตัว Own Account Worker	ช่วยธุรกิจ ครอบครัว Unpaid Family Worker	การรวมกลุ่ม Members of Producers' Cooperatives		
ชาย	2,772.6	145.2	249.4	1,015.2	1,037.3	322.2	3.3	3.3	MALE
1. ผู้บัญชีกฎหมาย และผู้จัดการ	71.4	38.6	23.5	8.8	0.3	-	0.3	0.3	1. Legislators, senior officials and managers
2. ผู้ประกอบวิชาชีพด้านต่างๆ	64.5	0.4	47.3	13.7	2.6	0.6	-	-	2. Professionals
3. ผู้ประกอบวิชาชีพด้านเทคนิคสาขาต่างๆ และอาชีพที่เกี่ยวข้อง	72.8	2.4	36.2	22.6	10.4	1.2	-	-	3. Technicians and associate professionals
4. เสมียน	54.5	1.1	18.9	29.9	2.1	2.4	-	-	4. Clerks
5. พนักงานบริการและพนักงานในร้านค้า และตลาด	385.7	18.3	30.3	70.1	170.5	96.1	0.4	0.4	5. Service workers and shop and market sales workers
6. ผู้ปฏิบัติงานที่มีฝีมือในด้านเกษตรกรรม และการประมง	1,240.9	50.8	13.9	301.7	679.6	194.6	0.4	0.4	6. Skilled agricultural and fishery workers
7. ผู้ปฏิบัติงานด้านความสามารถทางฝีมือ และธุรกิจการค้าที่เกี่ยวข้อง	390.2	28.4	15.4	255.4	75.2	14.1	1.7	1.7	7. Craft and related trades workers
8. ผู้ปฏิบัติการ โรงงานและเครื่องจักร และผู้ปฏิบัติงานด้านการประกอบ	207.9	4.0	21.0	120.9	61.0	0.3	0.6	0.6	8. Plant and machine operators and assemblers
9. อาชีพขั้นพื้นฐานต่างๆ ในด้านการขาย และการให้บริการ	284.7	1.3	42.8	192.0	35.5	13.1	-	-	9. Elementary occupations
10. คนงานซึ่งมิได้จำแนกไว้ในหมวดอื่น	-	-	-	-	-	-	-	-	10. Workers not classifiable by occupation
หญิง	2,204.0	48.9	183.6	708.2	646.1	609.0	8.1	8.1	FEMALE
1. ผู้บัญชีกฎหมาย และผู้จัดการ	15.1	9.3	2.0	2.5	1.3	-	-	-	1. Legislators, senior officials and managers
2. ผู้ประกอบวิชาชีพด้านต่างๆ	104.8	0.1	76.8	25.8	1.9	0.3	-	-	2. Professionals
3. ผู้ประกอบวิชาชีพด้านเทคนิคสาขาต่างๆ และอาชีพที่เกี่ยวข้อง	88.0	0.4	24.0	51.6	8.9	3.1	-	-	3. Technicians and associate professionals
4. เสมียน	109.9	0.6	44.7	58.5	1.8	4.3	-	-	4. Clerks
5. พนักงานบริการและพนักงานในร้านค้า และตลาด	623.3	15.9	20.9	129.4	300.3	156.8	0.0	0.0	5. Service workers and shop and market sales workers
6. ผู้ปฏิบัติงานที่มีฝีมือในด้านเกษตรกรรม และการประมง	884.8	19.2	4.8	202.5	254.8	403.6	-	-	6. Skilled agricultural and fishery workers
7. ผู้ปฏิบัติงานด้านความสามารถทางฝีมือ และธุรกิจการค้าที่เกี่ยวข้อง	151.9	2.2	-	82.2	40.4	19.3	7.8	7.8	7. Craft and related trades workers
8. ผู้ปฏิบัติการ โรงงานและเครื่องจักร และผู้ปฏิบัติงานด้านการประกอบ	23.9	0.1	1.0	18.7	2.6	1.2	0.3	0.3	8. Plant and machine operators and assemblers
9. อาชีพขั้นพื้นฐานต่างๆ ในด้านการขาย และการให้บริการ	202.4	1.1	9.5	137.1	34.1	20.5	-	-	9. Elementary occupations
10. คนงานซึ่งมิได้จำแนกไว้ในหมวดอื่น	-	-	-	-	-	-	-	-	10. Workers not classifiable by occupation

ตารางที่ 8 จำนวนผู้มีงานทำ จำนวนคนตามอาชีพ จำนวนชั่วโมงทำงานต่อสัปดาห์ การมีเวลาเหลือพอและต้องการทำงานเพิ่มขึ้น และเพศ ภาคใต้

TABLE 8 EMPLOYED PERSONS BY OCCUPATION, HOURS WORKED PER WEEK, AVAILABILITY FOR ADDITIONAL WORK AND SEX, SOUTHERN REGION

ไตรมาสที่ 1/2552 : Quarter 1/2009

หน่วยเป็นพัน : In Thousands

จำนวนชั่วโมงทำงาน เพศ และ การมีเวลาเหลือพอ และต้องการทำงานเพิ่มขึ้น	อาชีพ Occupation											HOURS WORKED, SEX AND AVAILABILITY FOR ADDITIONAL WORK
	รวม และผู้ช่วย Legislators & Managers	วิชาชีพ ด้านต่าง Professional	วิชาชีพ ด้านเทคนิค Technicians	เสมียน Clerks	พนักงาน บริการ Service Workers	ด้านการเกษตร และประมง Agricultural & Fishery	ด้านความ สามารถทางฝีมือ & related trades	ผู้ปฏิบัติงาน โรงงานเครื่องจักร Plant & Machine operators	อาชีพอื่น ต่าง Elementary occupations	คนงานซึ่งมี ได้งานทำ ในหมวดอื่น Not classifiable	TOTAL	
ยอดรวม	4,976.6	86.5	169.3	160.8	164.4	1,009.0	2,125.7	542.1	231.8	487.1	-	TOTAL
มี	211.8	1.1	0.4	2.7	1.3	20.8	127.6	17.5	9.7	31.0	-	Available
ไม่มี	4,764.8	85.5	168.9	158.2	163.1	988.2	1,998.1	524.7	222.1	456.1	-	Not available
มีงานประจำแต่ไม่ได้ทำงาน	232.7	3.6	1.7	2.7	1.2	16.2	153.2	23.2	5.2	25.6	-	With job not work
มี	55.0	0.3	0.1	-	0.6	1.8	33.7	6.9	1.8	10.0	-	Available
ไม่มี	177.7	3.4	1.7	2.7	0.7	14.5	119.5	16.3	3.4	15.6	-	Not available
1-9 ชั่วโมง	99.4	1.8	0.7	1.6	-	6.1	74.4	4.6	0.0	10.1	-	1-9 hours
มี	9.4	-	-	0.0	-	-	8.0	0.5	-	0.9	-	Available
ไม่มี	90.0	1.8	0.7	1.6	-	6.1	66.4	4.1	0.0	9.2	-	Not available
10-19 ชั่วโมง	388.5	3.5	11.3	6.8	4.9	29.7	281.6	15.1	6.0	29.7	-	10-19 hours
มี	41.1	-	0.1	0.3	0.1	5.9	23.1	3.2	1.9	6.5	-	Available
ไม่มี	347.4	3.5	11.2	6.4	4.7	23.8	258.5	11.9	4.1	23.2	-	Not available
20-29 ชั่วโมง	705.4	6.6	4.5	15.5	6.6	59.5	524.8	41.7	11.1	35.0	-	20-29 hours
มี	41.8	0.6	0.1	-	-	3.1	29.6	2.3	1.5	4.6	-	Available
ไม่มี	663.6	5.9	4.4	15.5	6.6	56.4	495.3	39.3	9.6	30.5	-	Not available
30-34 ชั่วโมง	430.8	3.2	5.1	3.8	6.3	58.1	269.4	37.7	11.2	36.0	-	30-34 hours
มี	19.1	0.2	0.1	0.2	0.0	1.9	8.2	1.1	2.0	5.5	-	Available
ไม่มี	411.7	3.0	5.0	3.6	6.3	56.3	261.2	36.6	9.2	30.5	-	Not available
35-39 ชั่วโมง	482.9	10.7	51.4	23.1	27.6	75.5	208.4	39.7	12.4	34.3	-	35-39 hours
มี	19.0	-	-	1.0	0.3	3.8	11.5	1.1	0.5	0.8	-	Available
ไม่มี	464.0	10.7	51.4	22.1	27.3	71.7	196.9	38.6	11.8	33.5	-	Not available
40-49 ชั่วโมง	1,378.4	30.3	70.5	66.8	73.4	298.9	355.5	214.8	85.5	182.7	-	40-49 hours
มี	15.7	-	-	1.1	0.2	1.8	7.4	2.4	1.7	1.2	-	Available
ไม่มี	1,362.7	30.3	70.5	65.8	73.2	297.2	348.0	212.4	83.8	181.5	-	Not available
50 ชั่วโมงขึ้นไป	1,258.6	26.8	24.1	40.4	44.4	464.9	258.4	165.5	100.5	133.6	-	50 hours and over
มี	10.8	-	-	-	0.2	2.7	6.1	0.0	0.3	1.6	-	Available
ไม่มี	1,247.8	26.8	24.1	40.4	44.3	462.2	252.3	165.4	100.2	132.1	-	Not available

ตารางที่ 8 จำนวนผู้รับจ้างทำ งานตามอาชีพ จำนวนชั่วโมงทำงานต่อสัปดาห์ การมีเวลาเหลือและต้องการทำงานเพิ่มขึ้น และเพศ ภาคใต้
TABLE 8 EMPLOYED PERSONS BY OCCUPATION, HOURS WORKED PER WEEK, AVAILABILITY FOR ADDITIONAL WORK AND SEX, SOUTHERN REGION

ไตรมาสที่ 1/2552 : Quarter 1/2009

หน่วยเป็นพัน : In Thousands

จำนวนชั่วโมงทำงาน เพศและ การมีเวลาเหลือ และต้องการทำงานเพิ่มขึ้น	อาชีพ Occupation											อาชีพที่ งานต่าง Elementary occupations	คนงานซึ่งมี ไม่ ได้ Not classifiable	HOURS WORKED, SEX AND AVAILABILITY FOR ADDITIONAL WORK
	รวม Total	ผู้บัญญัติกฎหมาย และผู้จัดการ Legislators & Managers	วิชาชีพ ด้านต่างๆ Professional	วิชาชีพ ด้านเทคนิค Technicians	เสมียน Clerks	บริการ Service Workers	การเกษตร และประมง Agricultural & Fishery	ช่างเทคนิค และช่างฝีมือ Craft & related trades	ผู้ปฏิบัติงาน โรงงานเครื่องจักร Plant & Machine operators	อาชีพที่ งานต่าง Elementary occupations	คนงานซึ่งมี ไม่ ได้ Not classifiable			
ชาย	2,772.6	71.4	64.5	72.8	54.5	385.7	1,240.9	390.2	207.9	284.7	-	MALE	-	
มี	130.8	1.1	0.2	1.4	1.0	9.4	80.8	12.9	9.5	14.5	-	Available	-	
ไม่มี	2,641.8	70.4	64.3	71.4	53.5	376.3	1,160.0	377.3	198.3	270.3	-	Not available	-	
มีจนกระทั่ง งานไม่ได้ทำงาน	137.3	3.4	0.6	2.0	0.7	5.7	92.9	15.2	3.7	13.1	-	With job not work	-	
มี	33.6	0.3	0.1	-	0.6	0.1	21.7	4.6	1.8	4.6	-	Available	-	
ไม่มี	103.7	3.2	0.6	2.0	0.1	5.6	71.2	10.6	1.9	8.5	-	Not available	-	
1-9 ชั่วโมง	51.2	1.4	0.1	0.3	-	3.5	36.4	4.0	0.0	5.5	-	1-9 hours	-	
มี	5.3	-	-	-	-	-	4.2	0.4	-	0.7	-	Available	-	
ไม่มี	45.8	1.4	0.1	0.3	-	3.5	32.2	3.6	0.0	4.8	-	Not available	-	
10-19 ชั่วโมง	196.0	2.9	6.0	2.8	0.8	9.5	145.1	10.8	5.6	12.4	-	10-19 hours	-	
มี	22.3	-	0.1	0.1	0.1	3.5	11.6	2.8	1.9	2.3	-	Available	-	
ไม่มี	173.7	2.9	5.9	2.8	0.7	6.0	133.5	8.0	3.7	10.2	-	Not available	-	
20-29 ชั่วโมง	380.7	5.0	2.2	5.0	2.4	20.6	291.4	26.2	9.9	18.0	-	20-29 hours	-	
มี	26.4	0.6	0.1	-	1.3	1.3	19.1	2.0	1.5	1.8	-	Available	-	
ไม่มี	354.3	4.4	2.1	5.0	2.4	19.3	272.3	24.2	8.4	16.2	-	Not available	-	
30-34 ชั่วโมง	232.8	2.4	2.3	1.7	3.0	18.5	152.2	21.1	10.3	21.2	-	30-34 hours	-	
มี	11.1	0.2	-	-	0.0	0.4	5.1	0.4	1.8	3.2	-	Available	-	
ไม่มี	221.7	2.2	2.3	1.7	3.0	18.1	147.1	20.8	8.5	18.0	-	Not available	-	
35-39 ชั่วโมง	264.7	9.7	18.3	12.5	7.3	31.1	125.1	22.3	12.3	26.3	-	35-39 hours	-	
มี	12.3	-	-	0.4	0.1	1.9	7.6	1.1	0.5	0.7	-	Available	-	
ไม่มี	252.5	9.7	18.3	12.1	7.1	29.2	117.5	21.2	11.8	25.6	-	Not available	-	
40-49 ชั่วโมง	787.9	26.0	24.9	25.4	20.3	124.3	221.0	158.1	75.8	112.3	-	40-49 hours	-	
มี	11.2	-	-	1.0	-	0.5	6.2	1.7	1.7	0.2	-	Available	-	
ไม่มี	776.7	26.0	24.9	24.4	20.3	123.8	214.7	156.4	74.1	112.1	-	Not available	-	
50 ชั่วโมงขึ้นไป	722.0	20.6	10.2	23.0	20.1	172.6	176.8	132.4	90.2	76.0	-	50 hours and over	-	
มี	8.6	-	-	-	0.2	1.7	5.3	0.0	0.3	1.1	-	Available	-	
ไม่มี	713.3	20.6	10.2	23.0	20.0	170.9	171.6	132.4	89.9	74.9	-	Not available	-	
หญิง	2,204.0	15.1	104.8	88.0	109.9	623.3	884.8	151.9	23.9	202.4	-	FEMALE	-	
มี	81.1	-	0.1	1.3	0.3	11.4	46.8	4.5	0.2	16.5	-	Available	-	
ไม่มี	2,123.0	15.1	104.6	86.7	109.6	611.9	838.1	147.4	23.8	185.8	-	Not available	-	
มีจนกระทั่ง งานไม่ได้ทำงาน	95.4	0.2	1.1	0.7	0.6	10.5	60.4	8.0	1.5	12.6	-	With job not work	-	
มี	21.5	-	-	-	-	1.7	12.0	2.3	-	5.5	-	Available	-	
ไม่มี	74.0	0.2	1.1	0.7	0.6	8.8	48.3	5.7	1.5	7.1	-	Not available	-	
1-9 ชั่วโมง	48.2	0.4	0.7	1.3	-	2.7	38.0	0.5	-	4.6	-	1-9 hours	-	
มี	4.1	-	-	0.0	-	-	3.8	0.1	-	0.2	-	Available	-	
ไม่มี	44.1	0.4	0.7	1.3	-	2.7	34.2	0.5	4.4	4.4	-	Not available	-	
10-19 ชั่วโมง	192.5	0.6	5.3	4.0	4.1	20.2	136.5	4.3	0.4	17.3	-	10-19 hours	-	
มี	18.8	-	-	0.3	-	11.5	2.4	0.4	-	4.2	-	Available	-	
ไม่มี	173.7	0.6	5.3	3.6	4.1	17.9	125.0	3.9	0.4	13.0	-	Not available	-	
20-29 ชั่วโมง	324.7	1.6	2.3	10.5	4.2	38.9	233.4	15.5	1.2	17.0	-	20-29 hours	-	
มี	15.4	-	0.0	-	1.8	1.8	10.5	0.4	-	2.8	-	Available	-	
ไม่มี	309.3	1.6	2.3	10.5	4.2	37.2	222.9	15.1	1.2	14.3	-	Not available	-	
30-34 ชั่วโมง	198.0	0.8	2.8	2.1	3.3	39.6	117.3	16.6	0.8	14.8	-	30-34 hours	-	
มี	8.0	-	0.1	0.2	-	1.5	3.1	0.7	0.2	2.3	-	Available	-	
ไม่มี	190.0	0.8	2.7	1.9	3.3	38.2	114.1	15.9	0.7	12.5	-	Not available	-	
35-39 ชั่วโมง	218.2	1.0	33.1	10.6	20.3	44.4	83.3	17.3	0.1	8.1	-	35-39 hours	-	
มี	6.7	-	-	0.6	0.1	1.9	3.9	-	-	0.2	-	Available	-	
ไม่มี	211.5	1.0	33.1	10.0	20.2	42.5	79.4	17.3	0.1	7.9	-	Not available	-	
40-49 ชั่วโมง	590.5	4.3	45.6	41.5	53.1	174.7	134.5	56.8	9.7	70.5	-	40-49 hours	-	
มี	4.5	-	-	0.1	0.2	1.3	1.2	0.7	-	1.0	-	Available	-	
ไม่มี	586.0	4.3	45.6	41.4	52.9	173.4	133.3	56.0	9.7	69.5	-	Not available	-	
50 ชั่วโมงขึ้นไป	536.6	6.3	13.9	17.4	24.3	292.3	81.5	33.0	10.3	57.6	-	50 hours and over	-	
มี	2.2	-	-	-	-	1.0	0.8	-	-	0.4	-	Available	-	
ไม่มี	534.5	6.3	13.9	17.4	24.3	291.4	80.8	33.0	10.3	57.2	-	Not available	-	

ตารางที่ 9 จำนวนผู้มีงานทำ จำนวนคนอุตสาหกรรม จำนวนชั่วโมงทำงานต่อสัปดาห์ การมีเวลาเหลือต่อสัปดาห์ และ เพศ ภาคใต้

TABLE 9 EMPLOYED PERSONS BY INDUSTRY, HOURS WORKED PER WEEK, AVAILABILITY FOR ADDITIONAL WORK AND SEX, SOUTHERN REGION

ไตรมาสที่ 1/2552 : Quarter 1/2009

หน่วยเป็นพัน : In Thousands

จำนวนชั่วโมงทำงาน เพศ และ การมีเวลาเหลือพอ และต้องการทำงานเพิ่มขึ้น	อุตสาหกรรม Industry											รวม Total	HOURS WORKED, SEX AND AVAILABILITY FOR ADDITIONAL WORK
	เกษตรกรรม Agriculture	การประมง Fishing	เหมืองแร่ เหมืองหิน Mining & Quarrying	การผลิต Manufacturing	ไฟฟ้า ก๊าซ และประปา Electricity, Gas & Water supply	การก่อสร้าง Construction	การขายส่ง Wholesale & Retail trade	โรงแรม และภัตตาคาร Hotels & Restaurants	การขนส่ง Transport & Communi- cation	การขนส่ง Transport	การขนส่ง Transport		
ยอดรวม	4,976.6	2,031.0	165.9	3.9	410.4	14.3	300.8	852.0	410.8	132.9	132.9	TOTAL	
มี	211.8	125.0	14.9	-	14.2	0.0	11.3	20.1	8.2	4.4	4.4	Available	
ไม่มี	4,764.8	1,906.0	151.0	3.9	396.2	14.2	289.5	832.0	402.6	128.5	128.5	Not available	
มีงานประจำตามที่ได้ทำงาน	232.7	153.6	9.0	-	19.8	-	15.0	17.0	9.0	0.7	0.7	With job not work	
มี	55.0	36.9	2.6	-	5.3	-	3.6	3.2	1.8	0.6	0.6	Available	
ไม่มี	177.7	116.8	6.4	-	14.4	-	11.4	13.8	7.2	0.1	0.1	Not available	
1-9 ชั่วโมง	99.4	82.1	1.8	-	3.0	0.0	1.1	3.0	2.4	0.6	0.6	1-9 hours	
มี	9.4	8.3	-	-	0.2	-	0.4	-	0.4	-	-	Available	
ไม่มี	90.0	73.8	1.8	-	2.8	0.0	0.6	3.0	2.0	0.6	0.6	Not available	
10-19 ชั่วโมง	388.5	286.2	10.4	-	14.6	0.4	12.8	19.4	13.1	2.6	2.6	10-19 hours	
มี	41.1	26.3	0.3	-	2.2	-	2.9	2.2	2.9	1.3	1.3	Available	
ไม่มี	347.4	259.8	10.1	-	12.5	0.4	9.9	17.2	10.2	1.4	1.4	Not available	
20-29 ชั่วโมง	705.4	503.9	29.1	-	34.8	0.1	17.0	50.5	28.6	6.9	6.9	20-29 hours	
มี	41.8	27.5	4.5	-	2.5	-	1.4	1.8	0.3	0.2	0.2	Available	
ไม่มี	663.6	476.4	24.6	-	32.4	0.1	15.6	48.6	28.3	6.7	6.7	Not available	
30-34 ชั่วโมง	430.8	250.1	29.0	-	26.5	-	19.1	53.9	20.2	6.6	6.6	30-34 hours	
มี	19.1	5.4	3.0	-	2.0	-	1.1	4.5	0.7	0.7	0.7	Available	
ไม่มี	411.7	244.8	26.1	-	24.5	-	18.1	49.4	19.4	6.0	6.0	Not available	
35-39 ชั่วโมง	482.9	201.8	11.7	0.0	26.5	4.1	15.0	40.9	33.8	7.9	7.9	35-39 hours	
มี	19.0	9.8	1.7	-	0.2	0.0	1.2	3.1	0.9	0.3	0.3	Available	
ไม่มี	464.0	192.0	10.0	0.0	26.3	4.0	13.8	37.9	32.9	7.6	7.6	Not available	
40-49 ชั่วโมง	1,378.4	334.6	27.1	0.3	174.4	6.1	119.0	281.6	140.0	41.5	41.5	40-49 hours	
มี	15.7	6.8	0.6	-	1.8	-	0.4	2.7	1.1	0.5	0.5	Available	
ไม่มี	1,362.7	327.8	26.5	0.3	172.6	6.1	118.6	279.0	139.0	41.0	41.0	Not available	
50 ชั่วโมงขึ้นไป	1,258.6	218.7	47.6	3.6	110.8	3.7	101.9	385.8	163.8	66.1	66.1	50 hours and over	
มี	10.8	4.0	2.2	-	-	-	0.2	2.6	0.2	0.8	0.8	Available	
ไม่มี	1,247.8	214.7	45.4	3.6	110.8	3.7	101.6	383.2	163.5	65.3	65.3	Not available	

ตารางที่ 9 จำนวนผู้มีงานทำ จำนวนตามอุตสาหกรรม จำนวนชั่วโมงทำงานต่อสัปดาห์ การมีเวลาพักผ่อนและต้องการทำงานเพิ่มขึ้น และเพศ ภาค ภูมิภาค
 TABLE 9 EMPLOYED PERSONS BY INDUSTRY, HOURS WORKED PER WEEK, AVAILABILITY FOR ADDITIONAL WORK AND SEX, SOUTHERN REGION

ไตรมาสที่ 1/2552 : Quarter 1/2009

หน่วยเป็นพัน : In Thousands

จำนวนชั่วโมงทำงาน เพศ และ การมีเวลาเหลือ และต้องการทำงานเพิ่มขึ้น	อุตสาหกรรม Industry										การขนส่ง Transport & Communi- cation	HOURS WORKED, SEX AND AVAILABILITY FOR ADDITIONAL WORK
	รวม Total	เกษตรกรรม Agriculture	การประมง Fishing	เหมืองแร่ เหมืองหิน Mining & Quarrying	การผลิต Manufacturing	ไฟฟ้า, ก๊าซ และประปา Electricity, Gas & Water supply	การก่อสร้าง Construction	การขายปลีก Wholesale & Retail trade	โรงแรม และภัตตาคาร Hotels & Restaurants	การขนส่ง Transport & Communi- cation		
ชาย	2,772.6	1,143.6	142.1	3.7	178.1	12.5	274.1	442.1	141.7	113.8	MALE	
มี	130.8	70.7	14.3	-	8.0	0.0	10.3	12.4	3.5	4.1	Available	
ไม่มี	2,641.8	1,072.8	127.8	3.7	170.1	12.5	263.8	429.8	138.3	109.6	Not available	
มีงานประจำแต่ไม่ได้ทำงาน	137.3	88.7	8.9	-	8.1	-	14.2	10.2	3.6	0.6	With job not work	
มี	33.6	21.5	2.6	-	2.1	-	3.2	2.4	0.9	0.5	Available	
ไม่มี	103.7	67.2	6.2	-	6.0	-	11.0	7.8	2.7	0.1	Not available	
1-9 ชั่วโมง	51.2	41.0	1.3	-	1.6	0.0	1.0	2.3	1.2	0.6	1-9 hours	
มี	5.3	4.5	-	-	-	-	0.4	-	0.4	-	Available	
ไม่มี	45.8	36.5	1.3	-	1.6	0.0	0.6	2.3	0.8	0.6	Not available	
10-19 ชั่วโมง	196.0	146.1	7.1	-	4.8	0.4	10.8	5.4	3.0	2.6	10-19 hours	
มี	22.3	11.8	0.3	-	1.6	-	2.6	0.7	1.6	1.3	Available	
ไม่มี	173.7	134.3	6.8	-	3.2	0.4	8.2	4.7	1.5	1.4	Not available	
20-29 ชั่วโมง	380.7	270.8	25.6	-	14.6	-	16.5	24.1	7.5	6.4	20-29 hours	
มี	26.4	15.5	4.4	-	2.1	-	1.4	1.2	0.1	0.2	Available	
ไม่มี	354.3	255.3	21.2	-	12.5	-	15.1	22.9	7.4	6.2	Not available	
30-34 ชั่วโมง	232.8	134.1	24.4	-	8.2	-	16.6	26.4	6.0	6.0	30-34 hours	
มี	11.1	2.7	2.5	-	1.3	-	1.1	2.4	0.2	0.5	Available	
ไม่มี	221.7	131.4	22.0	-	6.8	-	15.5	24.0	5.8	5.5	Not available	
35-39 ชั่วโมง	264.7	119.9	10.3	0.0	8.6	3.3	11.8	20.8	12.6	7.0	35-39 hours	
มี	12.3	5.9	1.7	-	0.1	0.0	1.1	2.0	0.0	0.3	Available	
ไม่มี	252.5	114.0	8.5	0.0	8.5	3.2	10.7	18.9	12.6	6.7	Not available	
40-49 ชั่วโมง	787.9	203.2	22.5	0.0	79.0	5.2	108.4	165.4	46.3	32.7	40-49 hours	
มี	11.2	5.6	0.6	-	0.8	-	0.2	2.4	0.1	0.5	Available	
ไม่มี	776.7	197.5	21.9	0.0	78.3	5.2	108.2	163.0	46.2	32.2	Not available	
50 ชั่วโมงขึ้นไป	722.0	139.9	42.1	3.6	53.2	3.7	94.9	187.4	61.6	57.9	50 hours and over	
มี	8.6	3.2	2.2	-	-	-	0.2	1.3	0.2	0.8	Available	
ไม่มี	713.3	136.7	39.9	3.6	53.2	3.7	94.7	186.2	61.4	57.1	Not available	
หญิง	2,204.0	887.4	23.8	0.2	232.3	1.8	26.7	409.9	269.1	19.1	FEMALE	
มี	81.1	54.3	0.6	-	6.2	-	1.0	7.7	4.8	0.2	Available	
ไม่มี	2,123.0	833.2	23.2	0.2	226.1	1.8	25.7	402.2	264.3	18.9	Not available	
มีงานประจำแต่ไม่ได้ทำงาน	95.4	64.9	0.2	-	11.7	-	0.8	6.8	5.4	0.1	With job not work	
มี	21.5	15.4	-	-	3.2	-	0.4	0.8	0.9	0.1	Available	
ไม่มี	74.0	49.6	0.2	-	8.5	-	0.4	6.0	4.5	-	Not available	
1-9 ชั่วโมง	48.2	41.1	0.5	-	1.4	-	0.0	0.7	1.2	-	1-9 hours	
มี	4.1	3.8	-	-	0.2	-	-	-	-	-	Available	
ไม่มี	44.1	37.3	0.5	-	1.2	-	0.0	0.7	1.2	-	Not available	
10-19 ชั่วโมง	192.5	140.1	3.3	-	9.8	-	2.0	13.9	10.1	-	10-19 hours	
มี	18.8	14.5	-	-	0.6	-	0.3	1.5	1.4	-	Available	
ไม่มี	173.7	125.5	3.3	-	9.3	-	1.7	12.5	8.7	-	Not available	
20-29 ชั่วโมง	324.7	233.1	3.5	-	20.2	0.1	0.5	26.3	21.1	0.5	20-29 hours	
มี	15.4	12.0	0.2	-	0.4	-	-	0.7	0.2	-	Available	
ไม่มี	309.3	221.1	3.4	-	19.9	0.1	0.5	25.7	20.9	0.5	Not available	
30-34 ชั่วโมง	198.0	116.0	4.6	-	18.3	-	2.6	27.5	14.2	0.7	30-34 hours	
มี	8.0	2.6	0.5	-	0.7	-	-	2.1	0.5	0.2	Available	
ไม่มี	190.0	113.4	4.1	-	17.6	-	2.6	25.4	13.7	0.5	Not available	
35-39 ชั่วโมง	218.2	82.0	1.5	-	17.9	0.8	3.2	20.1	21.2	0.9	35-39 hours	
มี	6.7	3.9	-	-	0.1	-	0.1	1.1	0.8	-	Available	
ไม่มี	211.5	78.0	1.5	-	17.8	0.8	3.1	19.0	20.4	0.9	Not available	
40-49 ชั่วโมง	590.5	131.5	4.7	0.2	95.4	0.9	10.6	116.2	93.8	8.8	40-49 hours	
มี	4.5	1.2	-	-	0.3	-	0.2	0.3	0.9	-	Available	
ไม่มี	586.0	130.3	4.7	0.2	94.4	0.9	10.4	115.9	92.8	8.8	Not available	
50 ชั่วโมงขึ้นไป	536.6	78.9	5.5	-	57.6	-	7.0	198.3	102.2	8.2	50 hours and over	
มี	2.2	0.8	-	-	-	-	-	1.3	0.1	-	Available	
ไม่มี	534.5	78.1	5.5	-	57.6	-	7.0	197.0	102.2	8.2	Not available	

ตารางที่ 9 จำนวนผู้มีงานทำ จำนวนคนอุตสาหกรรม จำนวนชั่วโมงทำงานต่อสัปดาห์ การมีเวลาเหลือพอและต้องการทำงานเพิ่มขึ้น และเพศ ภาคใต้ (ต่อ)
 TABLE 9 EMPLOYED PERSONS BY INDUSTRY, HOURS WORKED PER WEEK, AVAILABILITY FOR ADDITIONAL WORK AND SEX, SOUTHERN REGION (Contd.)

จำนวนชั่วโมงทำงาน เพศ และ การมีเวลาเหลือพอ และต้องการทำงานเพิ่มขึ้น	อุตสาหกรรม (ต่อ) Industry (Contd.)										ชั่วโมงทำงาน Private households with employed persons	องค์กร ระหว่างประเทศ Extra-territorial organizations	ไม่ทราบ Unknown	HOURS WORKED, SEX AND AVAILABILITY FOR ADDITIONAL WORK
	สื่อกลาง ทางการเงิน Financial intermediation	อสังหาริมทรัพย์ และเช่า Real estate & Renting	บริหารราชการ และปกครอง Public admini- stration & Defence	การศึกษา Education	สุขภาพและ สังคมศาสตร์ Health & Social work	ชุมชนสังคม Other community & Social	ครัวเรือน Private households	บริการ ชุมชนสังคม & Social	บริการ ชุมชนสังคม & Social	ด้านสุขภาพและ สังคมศาสตร์ Health & Social work				
ชาย	14.7	34.0	127.4	64.9	17.0	62.6	0.3	-	-	-	-	-	MALE	
มี	-	0.1	1.0	0.3	0.6	5.5	-	-	-	-	-	-	Available	
ไม่มี	14.7	33.9	126.4	64.6	16.5	57.1	0.3	-	-	-	-	-	Not available	
มีงานประจำแต่ไม่ได้ทำงาน	-	0.1	1.5	-	0.3	1.2	-	-	-	-	-	-	With job not work Available	
มี	-	-	-	-	-	0.3	-	-	-	-	-	-	Not available	
ไม่มี	-	0.1	1.5	-	0.3	0.9	-	-	-	-	-	-	Not available 1-9 hours	
1-9 ชั่วโมง	-	2.1	0.1	0.0	-	-	-	-	-	-	-	-	Available	
มี	-	-	-	-	-	-	-	-	-	-	-	-	Not available	
ไม่มี	-	2.1	0.1	0.0	-	-	-	-	-	-	-	-	Not available 10-19 hours	
10-19 ชั่วโมง	0.4	2.8	3.2	5.3	-	4.2	-	-	-	-	-	-	Available	
มี	-	-	-	0.1	-	2.3	-	-	-	-	-	-	Not available	
ไม่มี	0.4	2.8	3.2	5.2	-	1.9	-	-	-	-	-	-	Not available 20-29 hours	
20-29 ชั่วโมง	0.8	2.0	4.1	1.8	1.7	4.8	-	-	-	-	-	-	Available	
มี	-	-	-	0.1	-	0.9	-	-	-	-	-	-	Not available	
ไม่มี	0.8	2.0	3.5	1.7	1.7	3.9	-	-	-	-	-	-	Not available 30-34 hours	
30-34 ชั่วโมง	2.2	0.7	1.9	1.6	0.4	4.2	0.2	-	-	-	-	-	Available	
มี	-	0.0	0.1	-	-	0.3	-	-	-	-	-	-	Not available	
ไม่มี	2.2	0.7	1.9	1.6	0.4	4.0	0.2	-	-	-	-	-	Not available 35-39 hours	
35-39 ชั่วโมง	2.4	1.9	38.6	19.4	3.4	4.8	-	-	-	-	-	-	Available	
มี	-	-	-	0.1	0.0	0.9	-	-	-	-	-	-	Not available	
ไม่มี	2.4	1.9	38.6	19.3	3.4	3.9	-	-	-	-	-	-	Not available 40-49 hours	
40-49 ชั่วโมง	6.9	9.0	51.3	27.6	8.2	22.3	0.2	-	-	-	-	-	Available	
มี	-	0.1	0.3	-	0.6	0.1	-	-	-	-	-	-	Not available	
ไม่มี	6.9	8.9	51.0	27.6	7.6	22.2	0.2	-	-	-	-	-	Not available 50 hours and over	
50 ชั่วโมงขึ้นไป	2.1	15.4	26.7	9.3	3.1	21.1	0.0	-	-	-	-	-	Available	
มี	-	-	-	-	-	0.7	-	-	-	-	-	-	Not available	
ไม่มี	2.1	15.4	26.7	9.3	3.1	20.4	0.0	-	-	-	-	-	Not available	
หญิง	17.3	23.2	57.3	93.7	54.6	71.9	15.8	-	-	-	-	-	FEMALE	
มี	0.3	0.9	0.2	1.0	0.4	3.2	0.3	-	-	-	-	-	Available	
ไม่มี	17.0	22.3	57.1	92.7	54.3	68.7	15.5	-	-	-	-	-	Not available	
มีงานประจำแต่ไม่ได้ทำงาน	-	0.5	1.0	0.2	0.2	3.4	0.3	-	-	-	-	-	With job not work Available	
มี	-	-	-	-	-	0.7	-	-	-	-	-	-	Not available	
ไม่มี	-	0.5	1.0	0.2	0.2	2.7	0.3	-	-	-	-	-	Not available 1-9 hours	
1-9 ชั่วโมง	-	1.4	-	0.7	0.4	0.8	0.0	-	-	-	-	-	Available	
มี	-	-	-	-	-	-	-	-	-	-	-	-	Not available	
ไม่มี	-	1.4	-	0.7	0.4	0.8	0.0	-	-	-	-	-	Not available 10-19 hours	
10-19 ชั่วโมง	1.1	0.1	2.8	5.4	1.4	1.0	1.3	-	-	-	-	-	Available	
มี	0.3	-	-	-	0.0	0.2	-	-	-	-	-	-	Not available	
ไม่มี	0.8	0.1	2.8	5.4	1.3	0.8	1.3	-	-	-	-	-	Not available 20-29 hours	
20-29 ชั่วโมง	3.3	3.6	2.9	2.8	2.8	3.0	0.9	-	-	-	-	-	Available	
มี	-	-	-	0.8	0.3	0.9	0.0	-	-	-	-	-	Not available	
ไม่มี	3.3	3.6	2.9	2.0	2.6	2.1	0.9	-	-	-	-	-	Not available 30-34 hours	
30-34 ชั่วโมง	0.5	1.5	0.5	4.2	1.2	5.6	0.7	-	-	-	-	-	Available	
มี	-	0.9	-	0.1	-	0.2	0.3	-	-	-	-	-	Not available	
ไม่มี	0.5	0.6	0.5	4.1	1.2	5.4	0.4	-	-	-	-	-	Not available 35-39 hours	
35-39 ชั่วโมง	1.3	0.7	21.0	29.4	12.6	4.3	1.4	-	-	-	-	-	Available	
มี	-	-	-	-	-	-	-	-	-	-	-	-	Not available	
ไม่มี	1.3	0.7	20.9	29.4	12.6	3.8	1.4	-	-	-	-	-	Not available 40-49 hours	
40-49 ชั่วโมง	8.8	7.9	26.8	43.2	21.3	18.0	2.6	-	-	-	-	-	Available	
มี	-	-	-	0.2	0.1	0.5	-	-	-	-	-	-	Not available	
ไม่มี	8.8	7.9	26.7	43.0	21.2	17.4	2.6	-	-	-	-	-	Not available 50 hours and over	
50 ชั่วโมงขึ้นไป	2.3	7.5	2.3	7.9	14.7	35.8	8.6	-	-	-	-	-	Available	
มี	-	-	-	-	-	0.0	-	-	-	-	-	-	Not available	
ไม่มี	2.3	7.5	2.3	7.9	14.7	35.8	8.6	-	-	-	-	-	Not available	

ตารางที่ 10 จำนวนผู้มีงานทำ จำนวนตามสถานภาพการทำงาน จำนวนชั่วโมงทำงานต่อสัปดาห์ การมีเวลาเหลือพอและต้องการทำงานเพิ่มขึ้น และเพศ ภาคใต้

TABLE 10 EMPLOYED PERSONS BY WORK STATUS, HOURS WORKED PER WEEK, AVAILABILITY FOR ADDITIONAL WORK AND SEX, SOUTHERN REGION

ไตรมาสที่ 1/2552 : Quarter 1/2009

หน่วยเป็นพัน : In Thousands

จำนวนชั่วโมงทำงาน เพศ และ การมีเวลาเหลือพอ และต้องการทำงานเพิ่มขึ้น	สถานภาพการทำงาน Work Status										รวม	ความช่วยเหลือ ครอบครัว Unpaid Family Worker	การรวมกลุ่ม Producers' Cooperatives	HOURS WORKED, SEX AND AVAILABILITY FOR ADDITIONAL WORK							
	นายจ้าง Employer	ลูกจ้างรัฐบาล Government Employee	ลูกจ้างเอกชน Private Employee	ทำงานส่วนตัว Own Account Worker	ว่าง Unemployed	ว่าง Unemployed	ว่าง Unemployed	ว่าง Unemployed	ว่าง Unemployed	ว่าง Unemployed					ว่าง Unemployed						
ยอดรวม	194.1	433.0	1,723.4	1,683.4	931.3	11.4	4,976.6	194.1	433.0	1,723.4	1,683.4	931.3	11.4	4,976.6	194.1	433.0	1,723.4	1,683.4	931.3	11.4	TOTAL
มี	2.0	4.2	84.0	85.5	36.2	-	211.8	2.0	4.2	84.0	85.5	36.2	-	211.8	2.0	4.2	84.0	85.5	36.2	-	Available
ไม่มี	192.2	428.8	1,639.4	1,597.9	895.1	11.4	4,764.8	192.2	428.8	1,639.4	1,597.9	895.1	11.4	4,764.8	192.2	428.8	1,639.4	1,597.9	895.1	11.4	Not available
มีงานประจำแต่ไม่ได้ทำงาน	17.1	2.9	108.4	103.1	0.5	0.8	232.7	17.1	2.9	108.4	103.1	0.5	0.8	232.7	17.1	2.9	108.4	103.1	0.5	0.8	With job not work
มี	0.7	-	33.3	20.7	0.4	-	55.0	0.7	-	33.3	20.7	0.4	-	55.0	0.7	-	33.3	20.7	0.4	-	Available
ไม่มี	16.4	2.9	75.2	82.4	0.1	0.8	177.7	16.4	2.9	75.2	82.4	0.1	0.8	177.7	16.4	2.9	75.2	82.4	0.1	0.8	Not available
1-9 ชั่วโมง	8.4	1.3	21.5	25.6	42.6	-	99.4	8.4	1.3	21.5	25.6	42.6	-	99.4	8.4	1.3	21.5	25.6	42.6	-	1-9 hours
มี	0.3	-	2.1	4.0	2.9	-	9.4	0.3	-	2.1	4.0	2.9	-	9.4	0.3	-	2.1	4.0	2.9	-	Available
ไม่มี	8.1	1.3	19.4	21.6	39.6	-	90.0	8.1	1.3	19.4	21.6	39.6	-	90.0	8.1	1.3	19.4	21.6	39.6	-	Not available
10-19 ชั่วโมง	25.0	17.0	77.1	138.9	130.3	0.2	388.5	25.0	17.0	77.1	138.9	130.3	0.2	388.5	25.0	17.0	77.1	138.9	130.3	0.2	10-19 hours
มี	0.0	0.1	11.6	16.6	12.8	-	41.1	0.0	0.1	11.6	16.6	12.8	-	41.1	0.0	0.1	11.6	16.6	12.8	-	Available
ไม่มี	24.9	16.9	65.6	122.3	117.5	0.2	347.4	24.9	16.9	65.6	122.3	117.5	0.2	347.4	24.9	16.9	65.6	122.3	117.5	0.2	Not available
20-29 ชั่วโมง	27.2	15.9	184.0	291.7	183.9	2.6	705.4	27.2	15.9	184.0	291.7	183.9	2.6	705.4	27.2	15.9	184.0	291.7	183.9	2.6	20-29 hours
มี	0.2	1.8	17.1	15.9	6.8	-	41.8	0.2	1.8	17.1	15.9	6.8	-	41.8	0.2	1.8	17.1	15.9	6.8	-	Available
ไม่มี	27.0	14.1	166.9	275.8	177.1	2.6	663.6	27.0	14.1	166.9	275.8	177.1	2.6	663.6	27.0	14.1	166.9	275.8	177.1	2.6	Not available
30-34 ชั่วโมง	12.7	9.9	126.8	175.6	104.7	1.1	430.8	12.7	9.9	126.8	175.6	104.7	1.1	430.8	12.7	9.9	126.8	175.6	104.7	1.1	30-34 hours
มี	0.3	0.2	8.1	6.6	3.9	-	19.1	0.3	0.2	8.1	6.6	3.9	-	19.1	0.3	0.2	8.1	6.6	3.9	-	Available
ไม่มี	12.4	9.7	118.7	169.0	100.8	1.1	411.7	12.4	9.7	118.7	169.0	100.8	1.1	411.7	12.4	9.7	118.7	169.0	100.8	1.1	Not available
35-39 ชั่วโมง	8.3	129.5	102.8	152.3	85.7	4.3	482.9	8.3	129.5	102.8	152.3	85.7	4.3	482.9	8.3	129.5	102.8	152.3	85.7	4.3	35-39 hours
มี	-	0.7	3.4	8.7	6.2	-	19.0	-	0.7	3.4	8.7	6.2	-	19.0	-	0.7	3.4	8.7	6.2	-	Available
ไม่มี	8.3	128.8	99.4	143.6	79.5	4.3	464.0	8.3	128.8	99.4	143.6	79.5	4.3	464.0	8.3	128.8	99.4	143.6	79.5	4.3	Not available
40-49 ชั่วโมง	47.0	182.2	620.3	339.5	189.3	0.1	1,378.4	47.0	182.2	620.3	339.5	189.3	0.1	1,378.4	47.0	182.2	620.3	339.5	189.3	0.1	40-49 hours
มี	0.4	0.4	5.9	7.6	1.3	-	15.7	0.4	0.4	5.9	7.6	1.3	-	15.7	0.4	0.4	5.9	7.6	1.3	-	Available
ไม่มี	46.6	181.8	614.4	331.8	187.9	0.1	1,362.7	46.6	181.8	614.4	331.8	187.9	0.1	1,362.7	46.6	181.8	614.4	331.8	187.9	0.1	Not available
50 ชั่วโมงขึ้นไป	48.4	74.4	482.4	456.7	194.4	2.2	1,258.6	48.4	74.4	482.4	456.7	194.4	2.2	1,258.6	48.4	74.4	482.4	456.7	194.4	2.2	50 hours and over
มี	-	1.0	2.6	5.3	1.9	-	10.8	-	1.0	2.6	5.3	1.9	-	10.8	-	1.0	2.6	5.3	1.9	-	Available
ไม่มี	48.4	73.4	479.8	451.4	192.5	2.2	1,247.8	48.4	73.4	479.8	451.4	192.5	2.2	1,247.8	48.4	73.4	479.8	451.4	192.5	2.2	Not available

ตารางที่ 11 จำนวนผู้มีงานทำ จำแนกตามกลุ่มอายุ จำนวนชั่วโมงทำงานต่อสัปดาห์ การมีเวลาเหลือพอและต้องหางานเพิ่มขึ้น และเพศ ภาคใต้

TABLE 11 EMPLOYED PERSONS BY AGE GROUP, HOURS WORKED PER WEEK, AVAILABILITY FOR ADDITIONAL WORK AND SEX , SOUTHERN REGION

ไตรมาสที่ 1/2552 : Quarter 1/2009

หน่วยเป็นพัน : In Thousands

จำนวนชั่วโมงทำงาน เพศ และ การมีเวลาเหลือพอ และต้องหางานเพิ่มขึ้น	รวม							HOURS WORKED, SEX AND AVAILABILITY FOR ADDITIONAL WORK		
	15-19	20-24	25-29	30-34	35-39	40-49	50-59	>= 60	TOTAL	
ยอดรวม	4,976.6	549.1	634.1	624.6	632.7	1,159.4	745.5	398.4	398.4	TOTAL
มี	211.8	27.5	24.2	35.5	29.3	53.9	23.0	5.6	5.6	Available
ไม่มี	4,764.8	521.6	609.9	589.1	603.4	1,105.5	722.4	392.8	392.8	Not available
มีงานประจำแต่ไม่มีได้ทำงาน	232.7	24.4	23.1	27.4	27.2	62.5	36.3	20.9	20.9	With job not work
มี	55.0	5.9	3.4	11.7	7.5	15.7	5.2	2.4	2.4	Available
ไม่มี	177.7	18.5	19.7	15.6	19.6	46.8	31.1	18.5	18.5	Not available
1-9 ชั่วโมง	99.4	8.2	10.8	6.7	8.9	11.9	16.7	17.3	17.3	1-9 hours
มี	9.4	1.1	1.2	1.5	0.7	2.1	2.0	0.1	0.1	Available
ไม่มี	90.0	7.1	9.6	5.2	8.2	9.7	14.7	17.3	17.3	Not available
10-19 ชั่วโมง	388.5	39.7	38.1	38.9	43.9	78.1	68.7	53.7	53.7	10-19 hours
มี	41.1	5.7	7.2	6.3	6.8	7.4	4.2	0.9	0.9	Available
ไม่มี	347.4	34.0	30.9	32.6	37.1	70.7	64.6	52.8	52.8	Not available
20-29 ชั่วโมง	705.4	71.8	82.8	71.7	77.2	142.8	133.7	82.1	82.1	20-29 hours
มี	41.8	5.3	5.6	4.7	4.8	11.4	6.2	0.6	0.6	Available
ไม่มี	663.6	66.4	77.1	67.0	72.3	131.4	127.5	81.4	81.4	Not available
30-34 ชั่วโมง	430.8	36.9	46.0	54.7	52.3	102.0	77.6	46.5	46.5	30-34 hours
มี	19.1	1.3	3.2	3.9	2.6	4.0	2.1	0.5	0.5	Available
ไม่มี	411.7	35.6	42.8	50.8	49.7	98.0	75.4	46.0	46.0	Not available
35-39 ชั่วโมง	482.9	53.4	61.6	67.9	59.8	115.1	74.2	34.0	34.0	35-39 hours
มี	19.0	3.2	2.4	3.7	3.1	4.8	0.8	0.1	0.1	Available
ไม่มี	464.0	50.1	59.3	64.1	56.7	110.3	73.4	33.8	33.8	Not available
40-49 ชั่วโมง	1,378.4	171.3	213.4	193.5	174.7	321.0	172.7	72.0	72.0	40-49 hours
มี	15.7	2.7	0.1	3.2	1.9	3.9	2.1	0.8	0.8	Available
ไม่มี	1,362.7	168.6	213.3	190.4	172.8	317.1	170.7	71.2	71.2	Not available
50 ชั่วโมงขึ้นไป	1,258.6	143.5	158.4	164.0	188.9	325.9	165.5	72.0	72.0	50 hours and over
มี	10.8	2.2	1.1	0.5	1.8	4.5	0.5	0.2	0.2	Available
ไม่มี	1,247.8	141.3	157.2	163.4	187.1	321.4	165.1	71.8	71.8	Not available

ตารางที่ 11 จำนวนผู้จ้างทำ จำนวนชั่วโมงทำงานต่อสัปดาห์ การมีเวลาเหลือพอและต้องการทำงานเพิ่มขึ้น และเพศ ภาคใต้

TABLE 11 EMPLOYED PERSONS BY AGE GROUP, HOURS WORKED PER WEEK, AVAILABILITY FOR ADDITIONAL WORK AND SEX, SOUTHERN REGION

ไตรมาสที่ 1/2552 : Quarter 1/2009

หน่วยนับพัน : In Thousands

จำนวนชั่วโมงทำงาน เพศ และ การมีเวลาเหลือ และต้องการทำงานเพิ่มขึ้น	รวม						กลุ่มอายุ		Age Group		HOURS WORKED, SEX AND AVAILABILITY FOR ADDITIONAL WORK	
	Total	15-19	20-24	25-29	30-34	35-39	40-49	50-59	>=60	MALE	Female	Additional Work
ชาย	2,772.6	157.0	324.9	365.7	340.6	338.4	617.1	394.0	234.9	234.9	234.9	MALE
มี	130.8	8.2	21.3	16.9	20.2	14.3	33.0	13.3	3.6	3.6	3.6	Available
ไม่มี	148.9	148.9	303.7	348.8	320.4	324.1	584.1	380.7	231.3	231.3	231.3	Not available
มีงานประจำเต็มสัปดาห์ทำงาน	1373.3	6.1	14.3	14.9	16.7	17.2	34.9	20.8	12.5	12.5	12.5	With job not work
มี	33.6	1.2	5.1	2.2	6.1	3.7	10.0	3.2	2.1	2.1	2.1	Available
ไม่มี	103.7	4.9	9.1	12.6	10.7	13.5	24.9	17.6	10.4	10.4	10.4	Not available
1-9 ชั่วโมง	51.2	10.9	5.6	7.0	3.4	2.7	4.7	8.9	8.1	8.1	8.1	1-9 hours
มี	5.3	-	0.6	0.9	1.5	0.7	0.6	1.2	-	-	-	Available
ไม่มี	45.8	10.9	4.9	6.1	1.9	2.1	4.1	7.7	8.1	8.1	8.1	Not available
10-19 ชั่วโมง	196.0	16.7	20.5	18.6	21.7	20.0	33.3	33.8	31.4	31.4	31.4	10-19 hours
มี	22.3	1.9	4.7	4.5	2.5	2.4	4.1	1.7	0.5	0.5	0.5	Available
ไม่มี	173.7	14.8	15.7	14.1	19.2	17.6	29.2	32.2	30.9	30.9	30.9	Not available
20-29 ชั่วโมง	380.7	31.0	45.5	48.2	33.2	39.3	68.4	63.3	51.7	51.7	51.7	20-29 hours
มี	26.4	2.6	4.1	4.5	4.3	2.3	6.6	4.3	0.6	0.6	0.6	Available
ไม่มี	354.3	28.3	41.4	43.7	31.9	37.0	61.8	59.1	51.1	51.1	51.1	Not available
30-34 ชั่วโมง	232.8	8.7	22.1	27.0	31.4	25.6	51.2	38.6	28.1	28.1	28.1	30-34 hours
มี	11.1	0.9	-	2.6	2.9	0.8	2.7	1.1	-	-	-	Available
ไม่มี	221.7	7.8	22.1	24.4	28.5	24.8	48.5	37.5	28.1	28.1	28.1	Not available
35-39 ชั่วโมง	264.7	13.9	30.6	32.1	39.3	32.8	61.3	38.5	16.3	16.3	16.3	35-39 hours
มี	12.3	0.8	2.2	1.0	2.9	1.6	3.3	0.4	0.1	0.1	0.1	Available
ไม่มี	252.5	13.1	28.4	31.1	36.4	31.2	58.0	38.1	16.2	16.2	16.2	Not available
40-49 ชั่วโมง	787.9	44.5	100.5	118.8	100.6	99.5	181.4	98.5	44.2	44.2	44.2	40-49 hours
มี	11.2	0.7	2.3	0.1	2.6	1.8	2.6	1.1	-	-	-	Available
ไม่มี	776.7	43.8	98.2	118.7	98.0	97.7	178.8	97.3	44.2	44.2	44.2	Not available
50 ชั่วโมงขึ้นไป	722.0	25.3	85.9	99.1	94.3	101.4	181.9	91.6	42.6	42.6	42.6	50 hours and over
มี	8.6	-	2.2	1.1	0.5	1.2	3.0	0.4	0.2	0.2	0.2	Available
ไม่มี	713.3	25.3	83.7	98.0	93.8	100.2	178.9	91.2	42.3	42.3	42.3	Not available
หญิง	2,204.0	75.9	224.2	268.4	284.0	294.3	542.3	351.5	163.5	163.5	163.5	FEMALE
มี	81.1	4.7	6.2	7.3	15.3	14.9	20.9	9.7	2.0	2.0	2.0	Available
ไม่มี	2,123.0	71.2	218.0	261.1	268.7	279.4	521.4	341.7	161.5	161.5	161.5	Not available
มีงานประจำเต็มสัปดาห์ทำงาน	95.4	4.9	10.1	8.2	10.6	10.0	27.6	15.6	8.4	8.4	8.4	With job not work
มี	21.5	2.0	0.7	1.2	5.7	3.9	5.7	2.0	0.3	0.3	0.3	Available
ไม่มี	74.0	2.9	9.4	7.1	4.9	6.1	21.9	13.6	8.1	8.1	8.1	Not available
1-9 ชั่วโมง	48.2	8.1	2.6	3.8	3.3	6.2	7.2	7.8	9.2	9.2	9.2	1-9 hours
มี	4.1	0.7	0.5	0.3	-	0.1	1.6	0.8	0.1	0.1	0.1	Available
ไม่มี	44.1	7.4	2.1	3.5	3.3	6.1	5.7	7.0	9.1	9.1	9.1	Not available
10-19 ชั่วโมง	192.5	10.6	19.3	17.2	17.2	23.9	44.8	34.9	22.2	22.2	22.2	10-19 hours
มี	18.8	0.6	1.0	2.7	3.9	4.4	3.3	2.5	0.4	0.4	0.4	Available
ไม่มี	173.7	10.0	18.3	16.8	13.4	19.5	41.5	32.4	21.9	21.9	21.9	Not available
20-29 ชั่วโมง	324.7	12.5	26.3	34.5	38.5	37.8	74.4	70.4	30.4	30.4	30.4	20-29 hours
มี	15.4	0.5	1.2	1.1	3.4	2.5	4.8	2.0	-	-	-	Available
ไม่มี	309.3	12.0	25.1	33.4	35.1	35.3	69.6	68.4	30.4	30.4	30.4	Not available
30-34 ชั่วโมง	198.0	6.2	14.8	18.9	23.2	26.7	50.8	38.9	18.4	18.4	18.4	30-34 hours
มี	8.0	0.5	1.3	0.6	1.0	1.8	1.2	1.0	0.5	0.5	0.5	Available
ไม่มี	190.0	5.7	13.5	18.3	22.2	24.9	49.5	37.9	17.9	17.9	17.9	Not available
35-39 ชั่วโมง	218.2	3.1	22.7	29.5	28.6	27.0	53.9	35.7	17.7	17.7	17.7	35-39 hours
มี	6.7	-	1.0	1.4	0.8	1.5	1.5	0.5	-	-	-	Available
ไม่มี	211.5	3.1	21.7	28.1	27.8	25.5	52.4	35.3	17.7	17.7	17.7	Not available
40-49 ชั่วโมง	590.5	15.3	70.8	94.6	92.9	75.2	139.7	74.3	27.8	27.8	27.8	40-49 hours
มี	4.5	0.3	0.4	-	0.6	0.1	1.3	0.9	0.8	0.8	0.8	Available
ไม่มี	586.0	14.9	70.4	94.6	92.3	75.1	138.3	73.4	27.1	27.1	27.1	Not available
50 ชั่วโมงขึ้นไป	536.6	15.2	57.7	59.3	69.7	87.5	144.0	73.9	29.4	29.4	29.4	50 hours and over
มี	2.2	-	-	-	-	0.6	1.5	0.1	-	-	-	Available
ไม่มี	534.5	15.2	57.7	59.3	69.7	86.9	142.5	73.8	29.4	29.4	29.4	Not available

ตารางที่ 12 จำนวนผู้ว่างงาน ที่หางานทำ จำแนกตามระยะเวลาที่หางานทำ ระดับการศึกษาที่สำเร็จ และเพศ ภาคใต้

TABLE 12 UNEMPLOYED PERSONS, SEEKING JOP BY DURATION OF SEEKING JOP, LEVEL OF EDUCATIONAL ATTAINMENT AND SEX, SOUTHERN REGION

ไตรมาสที่ 1/2552 : Quarter 1/2009

หน่วยเป็นคน : Person

ระดับการศึกษาที่สำเร็จ	รวม	ระยะเวลาที่หางานทำ						Duration of seeking jop			LEVEL OF EDUCATIONAL ATTAINMENT	
		< 1 เดือน	1 - 2.9 เดือน	3 - 5.9 เดือน	6 - 8.9 เดือน	9 - 11.9 เดือน	>=12 เดือน	ไม่ทราบ	TOTAL	EDUCATIONAL ATTAINMENT		
Total	Month	Months	Months	Months	Months	Months	Months	Months	Months	Unknown	TOTAL	EDUCATIONAL ATTAINMENT
ยอดรวม	9,882	4,492	1,699	1,699	874	-	1,118	-	1,118	-	-	-
ไม่มีการศึกษา	320	-	320	-	-	-	-	-	-	-	-	No education
ต่ำกว่าประถมศึกษา	484	265	67	-	-	-	152	-	152	-	-	Less than Elementary
ประถมศึกษา	2,117	763	141	706	507	-	-	-	-	-	-	Elementary
มัธยมศึกษาตอนต้น	2,582	1,575	187	753	-	-	67	-	67	-	-	Lower Secondary
มัธยมศึกษาตอนปลาย	2,260	394	796	152	368	-	550	-	550	-	-	Upper Secondary Level
สายสามัญ	1,926	293	563	152	368	-	550	-	550	-	-	General/Academic
สาขาวิชาชีพ	334	101	233	-	-	-	-	-	-	-	-	Vocational
สาขาการศึกษา	-	-	-	-	-	-	-	-	-	-	-	Teacher Training
อุดมศึกษา	2,119	1,495	187	88	-	-	349	-	349	-	-	Higher Level
สาขาวิชาการ	1,682	1,495	45	-	-	-	142	-	142	-	-	Academic
สาขาวิชาชีพ	437	-	142	88	-	-	207	-	207	-	-	Higher Technical Education
สาขาการศึกษา 1/	-	-	-	-	-	-	-	-	-	-	-	Teacher Training 1/
อื่นๆ	-	-	-	-	-	-	-	-	-	-	-	Others
ไม่ทราบ	-	-	-	-	-	-	-	-	-	-	-	Unknown

1/ รวมอาชีพาระยะสั้น Including Short Course Vocational

ตารางที่ 12 จำนวนผู้ว่างงาน ที่หางานทำ จำนวนตามระยะเวลาที่หางานทำ ระดับการศึกษาที่สำเร็จ และเพศ ภาคใต้

TABLE 12 UNEMPLOYED PERSONS, SEEKING-JOB BY DURATION OF SEEKING-JOB, LEVEL OF EDUCATIONAL ATTAINMENT AND SEX, SOUTHERN REGION

ไตรมาสที่ 1/2552 : Quarter 1/2009

หน่วยเป็นคน : Person

ระดับการศึกษาที่สำเร็จ	ระยะเวลาที่หางานทำ						Duration of seeking job		LEVEL OF EDUCATIONAL ATTAINMENT
	< 1 เดือน	1 - 2.9 เดือน	3 - 5.9 เดือน	6 - 8.9 เดือน	9 - 11.9 เดือน	>=12 เดือน	ไม่ทราบ		
Total	Month	Months	Months	Months	Months	Months	Unknown		
ชาย	3,457	1,334	753	507	-	285	-	MALE	
ไม่มีการศึกษา	-	320	-	-	-	-	-	No education	
ต่ำกว่าประถมศึกษา	60	-	-	-	-	152	-	Less than Elementary	
ประถมศึกษา	763	141	350	507	-	-	-	Elementary	
มัธยมศึกษาตอนต้น	845	86	210	-	-	67	-	Lower Secondary	
มัธยมศึกษาตอนปลาย	293	743	105	-	-	-	-	Upper Secondary Level	
สายสามัญ	293	563	105	-	-	-	-	General/Academic	
สาขาวิชาชีพ	-	179	-	-	-	-	-	Vocational	
สาขาการศึกษา	-	-	-	-	-	-	-	Teacher Training	
อุดมศึกษา	1,495	45	88	-	-	66	-	Higher Level	
สาขาวิชาการ	1,495	45	-	-	-	66	-	Academic	
สาขาวิชาชีพ	-	-	88	-	-	-	-	Higher Technical Education	
สาขาการศึกษา	-	-	-	-	-	-	-	Teacher Training	
อื่นๆ 1/	-	-	-	-	-	-	-	Others 1/	
ไม่ทราบ	-	-	-	-	-	-	-	Unknown	
หญิง	1,035	364	945	368	-	833	-	FEMALE	
ไม่มีการศึกษา	-	-	-	-	-	-	-	No education	
ต่ำกว่าประถมศึกษา	204	67	-	-	-	-	-	Less than Elementary	
ประถมศึกษา	-	-	356	-	-	-	-	Elementary	
มัธยมศึกษาตอนต้น	730	102	543	-	-	-	-	Lower Secondary	
มัธยมศึกษาตอนปลาย	101	54	47	368	-	550	-	Upper Secondary Level	
สายสามัญ	-	-	47	368	-	550	-	General/Academic	
สาขาวิชาชีพ	101	54	-	-	-	-	-	Vocational	
สาขาการศึกษา	-	-	-	-	-	-	-	Teacher Training	
อุดมศึกษา	425	142	-	-	-	283	-	Higher Level	
สาขาวิชาการ	-	-	-	-	-	76	-	Academic	
สาขาวิชาชีพ	-	142	-	-	-	207	-	Higher Technical Education	
สาขาการศึกษา	-	-	-	-	-	-	-	Teacher Training	
อื่นๆ 1/	-	-	-	-	-	-	-	Others 1/	
ไม่ทราบ	-	-	-	-	-	-	-	Unknown	

1/ รวมอาชีพาระยะสั้น 1/ Including Short Course Vocational

ตารางที่ 13 จำนวนผู้จ้างงาน ที่เคยทำงานมาก่อน อันแนตามอาชีพที่ทำงานครั้งสุดท้าย อุตสาหกรรมที่ทำงานครั้งสุดท้าย และเพศ ภาคใต้
TABLE 13 UNEMPLOYED PERSONS, EVER WORKED BY LAST OCCUPATION, LAST INDUSTRY AND SEX, SOUTHERN REGION

หน่วยเป็นคน : Person

อาชีพที่ทำงานครั้งสุดท้าย	อุตสาหกรรมที่ทำงานครั้งสุดท้าย Last Industry										TOTAL
	รวม	เกษตรกรรม	การประมง	เหมืองแร่ เหมืองหิน	การผลิต	ไฟฟ้า ก๊าซ และประปา	การก่อสร้าง	การขายส่ง การขายปลีก	โรงแรม และภัตตาคาร	การขนส่ง	
	Total	Agriculture	Fishing	Mining & Quarrying	Manufac- turing	Electricity, Gas & Water supply	Construction	Wholesale & Retail trade	Hotels & Restaurants	Transport	LAST OCCUPATION
ยอดรวม	101,603	40,327	1,783	-	8,553	2,306	9,271	19,273	8,504	1,922	
1. ผู้มีคุณลักษณะ ข้าราชการระดับอาวุโส และผู้จัดการ	21	-	-	-	-	-	21	-	-	-	1. Legislators, senior officials and managers
2. ผู้ประกอบวิชาชีพด้านต่าง ๆ	935	-	-	-	-	-	-	-	45	-	2. Professionals
3. ผู้ประกอบวิชาชีพด้านเทคนิคสาขาต่าง ๆ และอาชีพที่เกี่ยวข้อง	3,346	-	-	-	-	-	74	1,007	51	684	3. Technicians and associate professionals
4. เสมียน	4,619	-	-	-	-	-	-	848	-	-	4. Clerks
5. พนักงานบริการและพนักงานในร้านค้า และตลาด	22,406	-	-	-	47	-	-	11,524	7,884	229	5. Service workers and shop and market sales workers
6. ผู้ปฏิบัติงานที่มีฝีมือ ในด้านการเกษตร และการประมง	40,160	38,236	1,783	-	-	-	-	-	141	-	6. Skilled agricultural and fishery workers
7. ผู้ปฏิบัติงานด้านความสามารถทางฝีมือ และธุรกิจการค้าที่เกี่ยวข้อง	13,650	-	-	-	4,960	166	7,302	1,176	46	-	7. Craft and related trades workers
8. ผู้ปฏิบัติการ โรงงานและเครื่องจักร และผู้ปฏิบัติงานด้านการประกอบ	5,844	-	-	-	2,378	1,290	323	1,418	-	435	8. Plant and machine operators and assemblers
9. อาชีพขั้นพื้นฐานต่างๆ ในด้านการขาย และการให้บริการ	10,619	2,091	-	-	1,167	850	1,551	3,299	335	574	9. Elementary occupations
10. คนงานซึ่งมิได้แนกไว้ตามหมวดอื่น	-	-	-	-	-	-	-	-	-	-	10. Workers not classifiable by occupation

ตารางที่ 13 จำนวนผู้ว่างงาน ที่เคยทำงานมาก่อน อันแนกตามอาชีพที่ทำครั้งสุดท้าย อุตสาหกรรมที่ทำครั้งสุดท้าย และเพศ ภาคใต้ (ต่อ)
TABLE 13 UNEMPLOYED PERSONS, EVER WORKED BY LAST OCCUPATION, LAST INDUSTRY AND SEX, SOUTHERN REGION (Contd.)

ไตรมาสที่ 1/2552 : Quarter 1/2009

หน่วยเป็นคน : Person

อาชีพที่ทำครั้งสุดท้าย	อุตสาหกรรมที่ทำครั้งสุดท้าย (ต่อ) Last Industry (Contd.)										LAST OCCUPATION
	สื่อกลางทางการเงิน Financial Intermediation	อสังหาริมทรัพย์และการให้เช่า Real estate & Renting	บริหารราชการและป้องกันประเทศ Public administration & Defence	การศึกษา Education	ด้านสุขภาพและสังคมสงเคราะห์ Health & Social work	ชุมชนสังคม Other community & Social	ธุรกิจบริการส่วนบุคคล Private households with employed persons	องค์กรระหว่างประเทศ Extra-territorial organizations	ไม่ทราบ Unknown	องค์กร	
ยอดรวม	2,461	1,922	2,992	983	778	528	-	-	-	-	TOTAL
1. ผู้มีคุณลักษณะข้าราชการระดับอาวุโสและผู้จัดการ	-	-	-	-	-	-	-	-	-	-	1. Legislators, senior officials and managers
2. ผู้ประกอบวิชาชีพด้านต่างๆ	-	-	-	814	76	-	-	-	-	-	2. Professionals
3. ผู้ประกอบวิชาชีพด้านเทคนิคสาขาต่างๆ และอาชีพที่เกี่ยวข้อง	371	1,108	-	-	51	-	-	-	-	-	3. Technicians and associate professionals
4. เสมียน	2,090	52	1,629	-	-	-	-	-	-	-	4. Clerks
5. พนักงานบริการและพนักงานในร้านค้าและตลาด	-	762	1,305	169	296	190	-	-	-	-	5. Service workers and shop and market sales workers
6. ผู้ปฏิบัติงานที่มีฝีมือในด้านการเกษตรและการประมง	-	-	-	-	-	-	-	-	-	-	6. Skilled agricultural and fishery workers
7. ผู้ปฏิบัติงานด้านความสามารถทางฝีมือและธุรกิจการค้าที่เกี่ยวข้อง	-	-	-	-	-	-	-	-	-	-	7. Craft and related trades workers
8. ผู้ปฏิบัติการโรงงานและเครื่องจักรและผู้ปฏิบัติงานด้านการประกอบ	-	-	-	-	-	-	-	-	-	-	8. Plant and machine operators and assemblers
9. อาชีพขั้นพื้นฐานต่างๆ ในด้านราชการและการให้บริการ	-	-	58	-	356	338	-	-	-	-	9. Elementary occupations
10. คนงานซึ่งมิได้แนกไว้หมวดอื่น	-	-	-	-	-	-	-	-	-	-	10. Workers not classifiable by occupation

ตารางที่ 13 จำนวนผู้ว่างงาน ที่เคยทำงานมาก่อน จำแนกตามอาชีพที่ครั้งสุดท้ายอุตสาหกรรมที่ครั้งสุดท้ายและเพศ ภาคใต้
TABLE 13 UNEMPLOYED PERSONS, EVER WORKED BY LAST OCCUPATION, LAST INDUSTRY AND SEX, SOUTHERN REGION

ไตรมาสที่ 1/2552 : Quarter 1/2009

อาชีพที่ครั้งสุดท้าย	อุตสาหกรรมที่ครั้งสุดท้าย Last Industry										รวม	LAST OCCUPATION
	เกษตรกรรม	การประมง	เหมืองแร่ เหมืองหิน	การผลิต	ไฟฟ้า ก๊าซ และประปา	การก่อสร้าง	การขายปลีก	โรงแรม และภัตตาคาร	การขนส่ง	การขนส่ง		
	Agriculture	Fishing	Mining & Quarrying	Manufacturing	Electricity, Gas & Water supply	Construction	Wholesale & Retail trade	Hotels & Restaurants	Transport	Communication		
ชาย	54,433	1,349	-	7,056	2,306	8,993	8,521	2,707	1,238		MALE	
1. ผู้ปฏิบัติงานขาย วิชาการระดับอนุโต และผู้จัดการ	21	-	-	-	-	21	-	-	-	-	1. Legislators, senior officials and managers	
2. ผู้ประกอบวิชาชีพด้านต่าง ๆ	859	-	-	-	-	-	-	45	-	-	2. Professionals	
3. ผู้ประกอบวิชาชีพด้านเทคนิคสาขาต่าง ๆ และอาชีพที่เกี่ยวข้อง	1,233	-	-	-	-	74	-	51	-	-	3. Technicians and associate professionals	
4. เสมียน	555	-	-	-	-	-	36	-	-	-	4. Clerks	
5. พนักงานบริการและพนักงานในร้านค้า และตลาด	8,338	-	-	-	-	-	3,619	2,423	229	-	5. Service workers and shop and market sales workers	
6. ผู้ปฏิบัติงานที่มีฝีมือในด้านการเกษตร และการประมง	17,597	1,349	-	-	-	-	-	141	-	-	6. Skilled agricultural and fishery workers	
7. ผู้ปฏิบัติงานด้านความงามของช่างฝีมือ และช่างกิจการที่เกี่ยวข้อง	12,711	-	-	4,165	166	7,158	1,176	46	-	-	7. Craft and related trades workers	
8. ผู้ปฏิบัติการ โรงงานและเครื่องจักร และผู้ใช้ปฏิบัติงานด้านการประกอบ	5,606	-	-	2,140	1,290	323	1,418	-	435	-	8. Plant and machine operators and assemblers	
9. อาชีพขั้นพื้นฐานต่าง ๆ ในด้านการขาย และการให้บริการ	7,513	-	-	751	850	1,418	2,272	-	574	-	9. Elementary occupations	
10. คนงานซึ่งมิได้จัดเข้าไว้ในหมวดอื่น	-	-	-	-	-	-	-	-	-	-	10. Workers not classifiable by occupation	
หญิง	47,169	434	-	1,496	-	278	10,752	5,797	684		FEMALE	
1. ผู้ปฏิบัติงานขาย วิชาการระดับอนุโต และผู้จัดการ	-	-	-	-	-	-	-	-	-	-	1. Legislators, senior officials and managers	
2. ผู้ประกอบวิชาชีพด้านต่าง ๆ	76	-	-	-	-	-	-	-	-	-	2. Professionals	
3. ผู้ประกอบวิชาชีพด้านเทคนิคสาขาต่าง ๆ และอาชีพที่เกี่ยวข้อง	2,113	-	-	-	-	-	1,007	-	684	-	3. Technicians and associate professionals	
4. เสมียน	4,064	-	-	-	-	-	812	-	-	-	4. Clerks	
5. พนักงานบริการและพนักงานในร้านค้า และตลาด	14,068	-	-	47	-	-	7,905	5,461	-	-	5. Service workers and shop and market sales workers	
6. ผู้ปฏิบัติงานที่มีฝีมือในด้านการเกษตร และการประมง	22,563	434	-	-	-	-	-	-	-	-	6. Skilled agricultural and fishery workers	
7. ผู้ปฏิบัติงานด้านความงามของช่างฝีมือ และช่างกิจการที่เกี่ยวข้อง	939	-	-	795	-	144	-	-	-	-	7. Craft and related trades workers	
8. ผู้ปฏิบัติการ โรงงานและเครื่องจักร และผู้ใช้ปฏิบัติงานด้านการประกอบ	238	-	-	238	-	-	-	-	-	-	8. Plant and machine operators and assemblers	
9. อาชีพขั้นพื้นฐานต่าง ๆ ในด้านการขาย และการให้บริการ	3,108	-	-	416	-	134	1,027	335	-	-	9. Elementary occupations	
10. คนงานซึ่งมิได้จัดเข้าไว้ในหมวดอื่น	-	-	-	-	-	-	-	-	-	-	10. Workers not classifiable by occupation	

หน่วยเป็น千人 : Person

ตารางที่ 13 จำนวนผู้ว่างงาน ที่เคยทำงานมาก่อน จำแนกตามอาชีพที่ทำงานครั้งสุดท้าย อุตสาหกรรมที่ทำงานครั้งสุดท้าย และเพศ ภาคใต้ (ต่อ)
TABLE 13 UNEMPLOYED PERSONS, EVER WORKED BY LAST OCCUPATION, LAST INDUSTRY AND SEX, SOUTHERN REGION (Contd.)

ไตรมาสที่ 1/2552 : Quarter 1/2009

หน่วยเป็นคน : Person

อาชีพที่ทำงานครั้งสุดท้าย	อุตสาหกรรมที่ทำงานครั้งสุดท้าย (ต่อ) Last Industry (Contd.)										LAST OCCUPATION
	สื่อกลางทางการเงิน Financial intermediation	อสังหาริมทรัพย์ และเช่า Real estate & Renting	บริหารราชการ และป้องกันประเทศ Public adminis- tration & Defence	การศึกษา Education	สุขภาพและ สังคมสงเคราะห์ Health & Social work	บริการ ชุมชน สังคม Other community & Social	ผู้จ้างครัว- เรือนส่วนบุคคล Private households with employed persons	องค์กร ระหว่างประเทศ Extra-territorial organizations	ไม่ทราบ Unknown		
ชาย	313	1,870	1,569	814	-	327	-	-	-	-	MALE
1. ผู้บัญชีกฎหมาย และผู้จัดการ	-	-	-	-	-	-	-	-	-	-	1. Legislators, senior officials and managers
2. ผู้ประกอบวิชาชีพด้านต่าง ๆ	-	-	-	814	-	-	-	-	-	-	2. Professionals
3. ผู้ประกอบวิชาชีพด้านเทคนิคสาขาต่าง ๆ และอาชีพที่เกี่ยวข้อง	1,108	-	-	-	-	-	-	-	-	-	3. Technicians and associate professionals
4. เติมน้ำมัน	313	-	206	-	-	-	-	-	-	-	4. Clerks
5. พนักงานบริการและพนักงานในร้านค้า และตลาด	-	762	1,305	-	-	-	-	-	-	-	5. Service workers and shop and market sales workers
6. ผู้ปฏิบัติงานที่มีฝีมือในด้านการเกษตร และการประมง	-	-	-	-	-	-	-	-	-	-	6. Skilled agricultural and fishery workers
7. ผู้ปฏิบัติงานด้านความสามารถทางฝีมือ และปฏิบัติการที่เกี่ยวข้อง	-	-	-	-	-	-	-	-	-	-	7. Craft and related trades workers
8. ผู้ปฏิบัติการ โรงงานและเครื่องจักร และผู้ปฏิบัติงานด้านการประกอบ	-	-	-	-	-	-	-	-	-	-	8. Plant and machine operators and assemblers
9. อาชีพขั้นพื้นฐานต่างๆ ในด้านการขาย และการให้บริการ	-	-	58	-	-	327	-	-	-	-	9. Elementary occupations
10. คนงานซึ่งมิได้จำแนกไว้ในหมวดอื่น	-	-	-	-	-	-	-	-	-	-	10. Workers not classifiable by occupation
หญิง	2,148	52	1,423	169	778	201	-	-	-	-	FEMALE
1. ผู้บัญชีกฎหมาย และผู้จัดการ	-	-	-	-	-	-	-	-	-	-	1. Legislators, senior officials and managers
2. ผู้ประกอบวิชาชีพด้านต่าง ๆ	-	-	-	-	76	-	-	-	-	-	2. Professionals
3. ผู้ประกอบวิชาชีพด้านเทคนิคสาขาต่าง ๆ และอาชีพที่เกี่ยวข้อง	371	-	-	-	51	-	-	-	-	-	3. Technicians and associate professionals
4. เติมน้ำมัน	1,777	52	1,423	-	-	-	-	-	-	-	4. Clerks
5. พนักงานบริการและพนักงานในร้านค้า และตลาด	-	-	-	169	296	190	-	-	-	-	5. Service workers and shop and market sales workers
6. ผู้ปฏิบัติงานที่มีฝีมือในด้านการเกษตร และการประมง	-	-	-	-	-	-	-	-	-	-	6. Skilled agricultural and fishery workers
7. ผู้ปฏิบัติงานด้านความสามารถทางฝีมือ และปฏิบัติการที่เกี่ยวข้อง	-	-	-	-	-	-	-	-	-	-	7. Craft and related trades workers
8. ผู้ปฏิบัติการ โรงงานและเครื่องจักร และผู้ปฏิบัติงานด้านการประกอบ	-	-	-	-	-	-	-	-	-	-	8. Plant and machine operators and assemblers
9. อาชีพขั้นพื้นฐานต่างๆ ในด้านการขาย และการให้บริการ	-	-	-	-	356	11	-	-	-	-	9. Elementary occupations
10. คนงานซึ่งมิได้จำแนกไว้ในหมวดอื่น	-	-	-	-	-	-	-	-	-	-	10. Workers not classifiable by occupation

ตารางที่ 15 จำนวนลูกจ้างเอกชน จำนวนตามค่าจ้างเฉลี่ย ผลประโยชน์ที่ได้รับ อุตสาหกรรม และเพศ ภาคใต้

TABLE 15 PRIVATE EMPLOYEE BY AVERAGE WAGE, FRINGE BENEFIT, INDUSTRY AND SEX, SOUTHERN REGION

หน่วยเป็นพัน : In Thousands

ไตรมาสที่ 1/2552 : Quarter 1/2009

อุตสาหกรรม	จำนวนลูกจ้าง เอกชน Total Private Employee	ค่าจ้างเฉลี่ย				ลูกจ้างเอกชนที่ได้รับผลประโยชน์จาก Private Employee Receive Fringe Benefit										INDUSTRY	
		Average Wage	โบนัส Bonus	ค่าล่วงเวลา Overtime	เงินอื่นๆ Other Income	อาหาร Food	เครื่องแต่งกาย Clothes	ที่อยู่อาศัย Housing	อื่นๆ Others	ได้รับเป็นเงินสด In Kind	ได้รับเป็นเงินสด In Kind	ได้รับเป็นเงินสด In Kind	ได้รับเป็นเงินสด In Kind	ได้รับเป็นเงินสด In Kind	ได้รับเป็นเงินสด In Kind		ได้รับเป็นเงินสด In Kind
ชาย	1,011.4	5,902.8	20.1	17.8	142.3	101.9	10.0	53.7	21.2	MALE							
1. เกษตรกรรม การล่าสัตว์ และการป่าไม้	283.0	4,211.9	1.4	0.4	11.3	0.8	0.4	18.0	6.6	1. Agriculture, hunting and forestry							
2. การประมง	47.1	5,038.7	1.1	-	4.7	18.4	-	1.5	4.0	2. Fishing							
3. การทำเหมืองแร่ และเหมืองหิน	3.6	19,288.8	0.8	0.8	3.4	1.7	-	0.0	-	3. Mining and quarrying							
4. การผลิต	118.6	6,507.8	4.0	8.3	33.3	6.1	3.0	7.3	0.5	4. Manufacturing							
5. การไฟฟ้า ก๊าซ และการประปา	0.4	5,101.9	-	-	-	-	-	-	-	5. Electricity, gas and water supply							
6. การก่อสร้าง	220.0	5,839.1	3.7	0.6	7.6	12.6	-	8.5	4.9	6. Construction							
7. การขนส่ง การขายปลีก การซ่อมแซมยานยนต์ รถจักรยานยนต์ ของใช้ส่วนบุคคล และของใช้ในชีวิตประจำวัน	182.7	6,598.2	6.1	2.4	38.7	22.9	2.5	8.1	2.8	7. Wholesale and retail trade, repair of motor vehicles motorcycles and personal and household goods							
8. โรงแรม และภัตตาคาร	50.6	7,118.1	0.5	3.9	20.4	31.5	3.3	5.3	2.4	8. Hotel and restaurants							
9. การขนส่ง สถานที่บันเทิง กีฬา และการคมนาคม	42.1	7,782.7	1.1	0.6	15.5	5.2	0.2	3.0	-	9. Transport, storage and communication							
10. การเป็นสื่อกลางทางการเงิน	8.9	17,345.2	0.5	0.1	2.6	-	-	0.1	-	10. Financial intermediation							
11. กิจกรรมด้านอสังหาริมทรัพย์ การให้เช่า และกิจกรรมทางธุรกิจ	14.8	7,469.3	0.1	0.4	3.5	0.2	0.5	0.6	-	11. Real estate, renting and business activities							
12. การบริการราชการ และการป้องกันประเทศ รวมถึงการประมงในสังกัดภาคบังคับ	-	-	-	-	-	-	-	-	-	12. Public administration and defence, compulsory social security							
13. การศึกษา	11.9	8,730.3	0.6	-	0.8	-	0.1	0.5	-	13. Education							
14. งานด้านสุขภาพและงานสังคมสงเคราะห์	1.3	7,922.0	0.1	0.2	-	-	-	0.1	-	14. Health and social work							
15. กิจกรรมด้านบริหารชุมชน สังคม และการบริการส่วนบุคคลอื่นๆ	26.1	5,288.9	-	-	0.6	2.4	-	0.6	-	15. Other community, social and personal service activity							
16. ธุรกิจไมโครวิสาหกิจ	0.3	6,327.9	-	0.0	0.0	0.2	-	-	-	16. Private households with employed persons							
17. องค์การระหว่างประเทศและองค์การต่างประเทศอื่นๆ และสมาชิก	-	-	-	-	-	-	-	-	-	17. Extra-territorial organizations and bodies							
18. ไม่ทราบ	-	-	-	-	-	-	-	-	-	18. Unknown							
หญิง	706.4	5,378.3	19.5	24.6	156.7	95.7	10.2	26.7	11.9	FEMALE							
1. เกษตรกรรม การล่าสัตว์ และการป่าไม้	220.0	3,851.2	1.4	0.1	9.4	0.8	0.2	6.4	3.2	1. Agriculture, hunting and forestry							
2. การประมง	2.5	5,428.5	0.1	-	0.3	0.2	-	-	1.0	2. Fishing							
3. การทำเหมืองแร่ และเหมืองหิน	0.2	8,722.0	-	-	0.1	-	-	-	-	3. Mining and quarrying							
4. การผลิต	160.3	4,733.3	6.1	17.4	56.5	3.9	1.6	2.6	1.9	4. Manufacturing							
5. การไฟฟ้า ก๊าซ และการประปา	-	-	-	-	-	-	-	-	-	5. Electricity, gas and water supply							
6. การก่อสร้าง	20.3	5,551.0	1.1	-	5.0	1.8	-	1.5	1.1	6. Construction							
7. การขนส่ง การขายปลีก การซ่อมแซมยานยนต์ รถจักรยานยนต์ ของใช้ส่วนบุคคล และของใช้ในชีวิตประจำวัน	112.5	6,473.5	5.5	3.0	33.7	10.4	1.5	3.6	0.6	7. Wholesale and retail trade, repair of motor vehicles motorcycles and personal and household goods							
8. โรงแรม และภัตตาคาร	86.2	5,710.6	2.5	1.6	27.6	61.9	5.0	7.0	3.5	8. Hotel and restaurants							
9. การขนส่ง สถานที่บันเทิง กีฬา และการคมนาคม	13.5	8,105.6	0.1	-	5.7	2.2	0.9	0.0	-	9. Transport, storage and communication							
10. การเป็นสื่อกลางทางการเงิน	14.6	13,742.6	0.7	1.1	4.9	0.2	-	0.2	-	10. Financial intermediation							
11. กิจกรรมด้านอสังหาริมทรัพย์ การให้เช่า และกิจกรรมทางธุรกิจ	10.3	6,894.9	0.3	0.1	2.6	2.1	0.2	1.4	0.0	11. Real estate, renting and business activities							
12. การบริการราชการ และการป้องกันประเทศ รวมถึงการประมงในสังกัดภาคบังคับ	-	-	-	-	-	-	-	-	-	12. Public administration and defence, compulsory social security							
13. การศึกษา	23.1	8,483.4	0.1	0.8	3.3	2.6	0.1	-	0.4	13. Education							
14. งานด้านสุขภาพและงานสังคมสงเคราะห์	8.3	7,085.1	0.4	0.3	4.4	1.2	-	0.2	0.0	14. Health and social work							
15. กิจกรรมด้านบริหารชุมชน สังคม และการบริการส่วนบุคคลอื่นๆ	18.8	6,474.1	1.1	-	3.0	3.4	0.7	2.6	0.3	15. Other community, social and personal service activity							
16. ธุรกิจไมโครวิสาหกิจ	15.8	5,541.0	0.3	0.1	0.4	5.0	-	1.3	-	16. Private households with employed persons							
17. องค์การระหว่างประเทศและองค์การต่างประเทศอื่นๆ และสมาชิก	-	-	-	-	-	-	-	-	-	17. Extra-territorial organizations and bodies							
18. ไม่ทราบ	-	-	-	-	-	-	-	-	-	18. Unknown							

ตารางที่ 16 จำนวนลูกจ้างรัฐบาล จำนวนตามค่าจ้างเฉลี่ย ผลประโยชน์ที่ได้รับ อุตสาหกรรม และเพศ ภาคใต้

TABLE 16 GOVERNMENT EMPLOYEE BY AVERAGE WAGE, FRINGE BENEFIT, INDUSTRY AND SEX, SOUTHERN REGION

อุตสาหกรรม	จำนวน Total Government Employee	ค่าจ้างเฉลี่ย Average Wage	ลูกจ้างรัฐบาลที่ได้รับผลประโยชน์ (Government Employee Receive Fringe Benefit)					ที่อยู่ Housing	อื่นๆ Others	INDUSTRY
			ได้รับเป็นเงินสด (In Cash)							
			โบนัส Bonus	ค่าล่วงเวลา Overtime	เงินอื่นๆ Other Income	อาหาร Food	เครื่องแต่งกาย Clothes			
ชาย										
1. เหนือกรรม การก่อสร้าง และการป่าไม้	248.1	12,510.8	3.6	10.0	108.1	1.1	1.0	19.4	0.8	MALE
2. การประมง	12.9	8,525.9	-	-	1.4	-	-	3.1	-	1. Agriculture, hunting and forestry
3. การทำเหมืองแร่ และเหมืองหิน	-	-	-	-	-	-	-	-	-	2. Fishing
4. การผลิต	0.2	12,000.0	-	-	-	-	-	-	-	3. Mining and quarrying
5. การไฟฟ้า ก๊าซ และการประปา	12.2	13,497.1	0.6	1.1	3.3	-	-	0.5	0.0	4. Manufacturing
6. การก่อสร้าง	6.1	7,409.3	-	0.7	0.7	-	-	0.7	-	5. Electricity, gas and water supply
7. การขนส่ง การขุดลอก การซ่อมแซมยานยนต์ รถจักรยานยนต์ ของใช้ส่วนบุคคล และของใช้ ในครัวเรือน	0.1	10,000.0	-	-	-	-	-	-	-	6. Construction
8. โรงแรมและภัตตาคาร	-	-	-	-	-	-	-	-	-	7. Wholesale and retail trade, repair of motor vehicles motorcycles and personal and household goods
9. การขนส่ง สถานที่เก็บสินค้า และการคมนาคม	7.1	20,908.2	0.7	0.2	2.7	-	-	-	-	8. Hotel and restaurants
10. การเป็นสื่อกลางทางการเงิน	5.0	30,294.6	-	-	2.7	-	-	1.0	0.1	9. Transport, storage and communication
11. กิจกรรมด้านอสังหาริมทรัพย์ การให้เช่า และกิจกรรมทางธุรกิจ	2.2	8,366.1	0.1	-	0.6	-	-	0.2	-	10. Financial intermediation
12. การบริหารราชการ และการป้องกันประเทศ รวมทั้งการประกันสังคมภาคบังคับ	126.6	10,878.6	1.8	4.2	63.3	0.1	0.9	11.5	0.3	11. Real estate, renting and business activities
13. การศึกษา	51.1	16,745.9	0.3	1.1	22.9	1.1	0.0	1.5	0.2	12. Public administration and defence, compulsory social security
14. งานด้านสุขภาพและงานสังคมสงเคราะห์	12.1	12,402.1	0.1	2.6	5.9	-	-	0.8	0.1	13. Education
15. กิจกรรมด้านบริการชุมชน สังคม และการบริการ ส่วนบุคคลอื่นๆ	12.7	6,409.1	-	-	4.5	-	-	-	0.0	14. Health and social work
16. ธุรกิจไม่ครัวเรือนส่วนบุคคล	-	-	-	-	-	-	-	-	-	15. Other community, social and personal service activity
17. องค์การระหว่างประเทศและองค์การต่างประเทศ อื่นๆ และสมาชิก	-	-	-	-	-	-	-	-	-	16. Private households with employed persons
18. ไม่ทราบ	-	-	-	-	-	-	-	-	-	17. Extra-territorial organizations and bodies
หญิง										
1. เหนือกรรม การก่อสร้าง และการป่าไม้	183.4	13,190.2	3.3	17.7	72.9	8.5	0.2	10.3	1.0	FEMALE
2. การประมง	4.6	4,319.9	-	-	0.0	-	-	-	-	1. Agriculture, hunting and forestry
3. การทำเหมืองแร่ และเหมืองหิน	-	-	-	-	-	-	-	-	-	2. Fishing
4. การผลิต	-	-	-	-	-	-	-	-	-	3. Mining and quarrying
5. การไฟฟ้า ก๊าซ และการประปา	1.8	13,397.5	-	-	1.2	-	-	-	-	4. Manufacturing
6. การก่อสร้าง	2.6	8,240.5	-	-	0.3	-	0.1	0.1	-	5. Electricity, gas and water supply
7. การขนส่ง การขุดลอก การซ่อมแซมยานยนต์ รถจักรยานยนต์ ของใช้ส่วนบุคคล และของใช้ ในครัวเรือน	0.7	6,811.0	-	-	-	-	-	-	-	6. Construction
8. โรงแรมและภัตตาคาร	-	-	-	-	-	-	-	-	-	7. Wholesale and retail trade, repair of motor vehicles motorcycles and personal and household goods
9. การขนส่ง สถานที่เก็บสินค้า และการคมนาคม	1.2	14,653.9	-	0.3	0.2	-	-	0.1	-	8. Hotel and restaurants
10. การเป็นสื่อกลางทางการเงิน	1.2	27,135.2	0.1	-	0.3	-	0.1	0.0	0.0	9. Transport, storage and communication
11. กิจกรรมด้านอสังหาริมทรัพย์ การให้เช่า และกิจกรรมทางธุรกิจ	0.7	5,457.3	-	-	0.0	-	-	0.0	-	10. Financial intermediation
12. การบริหารราชการ และการป้องกันประเทศ รวมทั้งการประกันสังคมภาคบังคับ	57.3	11,621.7	1.2	4.4	23.1	0.9	-	3.0	0.3	11. Real estate, renting and business activities
13. การศึกษา	69.1	15,731.5	1.2	0.6	34.3	4.9	-	2.0	0.5	12. Public administration and defence, compulsory social security
14. งานด้านสุขภาพและงานสังคมสงเคราะห์	41.3	12,758.0	0.8	12.1	12.1	2.6	-	5.1	0.1	13. Education
15. กิจกรรมด้านบริการชุมชน สังคม และการบริการ ส่วนบุคคลอื่นๆ	3.0	5,553.1	0.1	0.2	1.4	-	0.0	0.1	-	14. Health and social work
16. ธุรกิจไม่ครัวเรือนส่วนบุคคล	-	-	-	-	-	-	-	-	-	15. Other community, social and personal service activity
17. องค์การระหว่างประเทศและองค์การต่างประเทศ อื่นๆ และสมาชิก	-	-	-	-	-	-	-	-	-	16. Private households with employed persons
18. ไม่ทราบ	-	-	-	-	-	-	-	-	-	17. Extra-territorial organizations and bodies

ตารางที่ 17 จำนวนลูกจ้าง จำแนกตามอาชีพ ระดับของรายได้ และเพศภาคใต้

TABLE 17 EMPLOYEE BY OCCUPATION, INCOME CLASS AND SEX , SOUTHERN REGION

ไตรมาสที่ 1/2552 : Quarter 1/2009

หน่วยเป็นพัน : In Thousands

ระดับของรายได้	อาชีพ Occupation											รวม	INCOME CLASS
	ผู้บัญญัติกฎหมาย และ ผู้จัดการ Legislators & Managers	วิชาชีพ ด้านต่างๆ Professional	วิชาชีพ ด้านเทคนิค Technicians	เสมียน Clerks	พนักงาน บริการ Service Workers	ด้านการเกษตร และประมง Agricultural & Fishery	ด้านความ สามารถทางฝีมือ Craft & Related trades	ผู้ปฏิบัติงาน โรงงานเครื่องจักร Plant & Machine operators	อาชีพอื่น ๆ ต่างๆ Elementary occupations	คนงานซึ่งมิได้กำหนดไว้ในหมวดอื่น Not classifiable	TOTAL		
ยอดรวม	36.8	163.5	134.4	152.0	250.8	522.8	353.1	161.7	381.4	-	381.4	-	TOTAL
ต่ำกว่า 1,501 บาท	-	0.7	0.3	0.1	4.7	21.0	6.9	1.0	14.9	-	14.9	-	Less than 1,501 Baht
1,501 - 2,500 บาท	3.1	0.4	0.0	2.1	9.6	92.9	23.3	4.0	25.0	-	25.0	-	1,501 - 2,500 Baht
2,501 - 3,500 บาท	-	0.5	0.5	1.1	19.7	122.1	28.3	9.0	43.2	-	43.2	-	2,501 - 3,500 Baht
3,501 - 4,500 บาท	3.7	3.3	6.8	17.3	47.0	107.8	62.9	26.4	109.7	-	109.7	-	3,501 - 4,500 Baht
4,501 - 5,500 บาท	5.1	1.4	5.4	19.6	45.3	73.0	72.5	29.8	90.5	-	90.5	-	4,501 - 5,500 Baht
5,501 - 6,500 บาท	1.3	5.1	9.2	26.8	38.2	42.0	75.7	21.6	46.2	-	46.2	-	5,501 - 6,500 Baht
6,501 - 7,500 บาท	2.1	9.6	14.4	16.9	23.3	18.0	28.9	17.6	21.4	-	21.4	-	6,501 - 7,500 Baht
7,501 - 10,000 บาท	3.1	35.6	37.8	35.9	39.6	35.6	36.8	27.9	17.7	-	17.7	-	7,501 - 10,000 Baht
10,001 - 15,000 บาท	3.7	33.4	35.4	14.9	13.7	7.1	12.9	18.2	10.2	-	10.2	-	10,001 - 15,000 Baht
15,001 - 20,000 บาท	2.9	16.3	12.7	9.2	4.0	0.1	1.9	4.1	0.1	-	0.1	-	15,001 - 20,000 Baht
20,001 - 30,000 บาท	5.1	40.6	9.4	4.3	2.8	0.0	0.5	1.3	1.2	-	1.2	-	20,001 - 30,000 Baht
มากกว่า 30,000 บาท	6.8	16.5	2.4	3.6	2.5	0.3	1.3	0.2	0.1	-	0.1	-	More than 30,000 Baht
ไม่ทราบ	-	0.2	-	0.4	0.5	3.0	1.2	0.6	1.3	-	1.3	-	Unknown

ตารางที่ 17 จำนวนลูกจ้างแยกตามอาชีพ ระดับของรายได้ และเพศ ภาคใต้

TABLE 17 EMPLOYEE BY OCCUPATION, INCOME CLASS AND SEX, SOUTHERN REGION

ไตรมาสที่ 1/2552 : Quarter 1/2009

หน่วยเป็นพัน : In Thousands

ระดับของรายได้	อาชีพ Occupation											คนงานซึ่งมิได้แยกไว้ใหม่	INCOME CLASS
	รวม	ผู้บัญญัติกฎหมายและผู้จัดการ	วิชาชีพด้านต่างๆ	วิชาชีพด้านเทคนิค	เสมียน	พนักงานบริการ	ด้านเกษตรและประมง	ช่างเทคนิค	ช่างฝีมือ	ผู้ปฏิบัติงานโรงงานเครื่องจักร	อาชีพพื้นฐานต่างๆ		
Total	Legislators & Managers	Professional	Technicians	Clerks	Service Workers	Agricultural & Fishery	Craft & Related trades	Plant & Machine operators	Elementary occupations	Not classifiable			
ชาย	32.4	61.0	58.8	48.8	100.4	315.5	270.9	142.0	234.8	-	MALE		
ต่ำกว่า 1,501 บาท	-	-	-	0.1	0.8	10.1	1.4	1.0	3.2	-	Less than 1,501 Baht		
1,501 - 2,500 บาท	3.1	0.1	0.0	2.1	1.4	53.4	3.2	4.0	13.6	-	1,501 - 2,500 Baht		
2,501 - 3,500 บาท	-	0.4	0.5	0.0	3.4	71.1	10.7	7.3	22.7	-	2,501 - 3,500 Baht		
3,501 - 4,500 บาท	3.6	1.5	0.5	3.2	18.0	61.5	40.6	20.5	58.4	-	3,501 - 4,500 Baht		
4,501 - 5,500 บาท	4.6	1.3	1.5	7.9	15.2	48.8	62.1	23.6	60.7	-	4,501 - 5,500 Baht		
5,501 - 6,500 บาท	1.2	2.5	3.4	8.3	13.5	27.5	72.9	19.8	33.9	-	5,501 - 6,500 Baht		
6,501 - 7,500 บาท	1.8	2.1	5.5	4.4	10.0	12.1	27.9	17.5	16.1	-	6,501 - 7,500 Baht		
7,501 - 10,000 บาท	2.6	11.5	10.8	8.6	23.0	23.7	35.0	26.7	15.4	-	7,501 - 10,000 Baht		
10,001 - 15,000 บาท	3.4	12.7	19.3	4.8	7.8	5.3	12.6	15.3	9.3	-	10,001 - 15,000 Baht		
15,001 - 20,000 บาท	2.5	6.6	9.5	4.6	3.6	0.1	1.9	4.1	0.1	-	15,001 - 20,000 Baht		
20,001 - 30,000 บาท	4.1	15.4	6.8	2.3	2.4	0.0	0.5	1.3	0.3	-	20,001 - 30,000 Baht		
มากกว่า 30,000 บาท	5.6	6.9	0.9	2.3	1.0	0.3	1.3	0.1	0.0	-	More than 30,000 Baht		
ไม่ทราบ	-	0.1	-	0.3	0.4	1.6	1.0	0.6	1.1	-	Unknown		
หญิง	4.5	102.5	75.6	103.2	150.4	207.3	82.2	19.7	146.6	-	FEMALE		
ต่ำกว่า 1,501 บาท	-	0.7	0.3	-	3.9	10.9	5.5	-	11.7	-	Less than 1,501 Baht		
1,501 - 2,500 บาท	0.0	0.4	-	-	8.3	39.5	20.2	-	11.4	-	1,501 - 2,500 Baht		
2,501 - 3,500 บาท	-	0.1	-	1.0	16.3	51.0	17.6	1.6	20.6	-	2,501 - 3,500 Baht		
3,501 - 4,500 บาท	0.1	1.8	6.2	14.2	29.1	46.3	22.3	5.9	51.2	-	3,501 - 4,500 Baht		
4,501 - 5,500 บาท	0.6	0.1	3.9	11.8	30.1	24.2	10.4	6.1	29.8	-	4,501 - 5,500 Baht		
5,501 - 6,500 บาท	0.1	2.6	5.9	18.5	24.7	14.5	2.8	1.8	12.3	-	5,501 - 6,500 Baht		
6,501 - 7,500 บาท	0.3	7.5	8.9	12.5	13.3	5.8	1.1	0.1	5.3	-	6,501 - 7,500 Baht		
7,501 - 10,000 บาท	0.5	24.1	27.0	27.3	16.6	11.9	1.8	1.2	2.3	-	7,501 - 10,000 Baht		
10,001 - 15,000 บาท	0.4	20.8	16.1	10.2	5.9	1.8	0.4	2.9	0.9	-	10,001 - 15,000 Baht		
15,001 - 20,000 บาท	0.4	9.7	3.2	4.5	0.5	-	-	-	-	-	15,001 - 20,000 Baht		
20,001 - 30,000 บาท	0.9	25.2	2.6	2.0	0.4	-	-	-	0.9	-	20,001 - 30,000 Baht		
มากกว่า 30,000 บาท	1.2	9.6	1.5	1.3	1.5	-	-	0.1	0.1	-	More than 30,000 Baht		
ไม่ทราบ	-	0.2	-	0.1	0.1	1.3	0.3	-	0.1	-	Unknown		

ตารางที่ 18 จำนวนลูกจ้าง จำแนกตามอุตสาหกรรม ระดับของรายได้ และเพศ ภาคใต้
TABLE 18 EMPLOYEE BY INDUSTRY, INCOME CLASS AND SEX , SOUTHERN REGION

ไตรมาสที่ 1/2552 : Quarter 1/2009

หน่วยเป็นพัน : In Thousands

ระดับของรายได้	อุตสาหกรรม Industry										TOTAL	INCOME CLASS
	รวม	เกษตรกรรม	การประมง	เหมืองแร่ เหมืองหิน	การผลิต	ไฟฟ้า ก๊าซ และประปา	การก่อสร้าง	การขายส่ง การขายปลีก	โรงแรม และภัตตาคาร	การขนส่ง		
Total	Agriculture	Fishing	Mining & Quarrying	Manufac- turing	Electric, Gas & Water supply	Construction	Wholesale & Retail trade	Hotels & Restaurants	Transport	& Communi- cation		
ยอดรวม	2,156.4	523.8	49.6	3.9	280.5	14.3	249.0	296.2	136.9	63.9		
ต่ำกว่า 1,501 บาท	49.4	29.4	0.2	-	7.6	0.1	2.0	4.6	1.8	0.7		Less than 1,501 Baht
1,501 - 2,500 บาท	160.5	100.2	8.7	-	25.1	-	4.0	6.1	5.0	2.1		1,501 - 2,500 Baht
2,501 - 3,500 บาท	224.4	120.4	7.7	0.0	28.2	0.1	14.5	23.0	11.3	4.6		2,501 - 3,500 Baht
3,501 - 4,500 บาท	384.8	107.8	8.8	-	84.7	0.4	52.3	42.9	21.6	9.6		3,501 - 4,500 Baht
4,501 - 5,500 บาท	342.5	67.4	12.7	-	44.5	4.0	60.5	63.2	29.9	6.3		4,501 - 5,500 Baht
5,501 - 6,500 บาท	266.0	39.5	2.7	0.0	29.3	2.0	62.1	54.9	25.2	5.4		5,501 - 6,500 Baht
6,501 - 7,500 บาท	152.1	15.0	2.7	0.2	19.9	1.2	22.0	31.3	12.1	6.2		6,501 - 7,500 Baht
7,501 - 10,000 บาท	269.9	31.0	4.4	0.2	21.4	1.9	22.5	46.3	20.0	14.4		7,501 - 10,000 Baht
10,001 - 15,000 บาท	149.6	8.7	1.0	1.3	14.1	1.8	7.2	17.5	8.3	8.1		10,001 - 15,000 Baht
15,001 - 20,000 บาท	51.3	0.6	0.6	0.7	2.2	0.1	0.9	3.4	1.2	2.0		15,001 - 20,000 Baht
20,001 - 30,000 บาท	65.1	0.1	0.1	1.4	1.1	0.6	0.7	1.2	0.3	2.1		20,001 - 30,000 Baht
มากกว่า 30,000 บาท	33.6	0.3	0.2	-	1.0	2.2	0.4	1.6	0.3	2.6		More than 30,000 Baht
ไม่ทราบ	7.2	3.3	-	-	1.5	-	-	0.2	0.0	-		Unknown

ตารางที่ 18 จำนวนลูกจ้าง จำแนกตามอุตสาหกรรม ระดับของรายได้ และเพศ ภาคใต้ (ต่อ)

TABLE 18 EMPLOYEE BY INDUSTRY, INCOME CLASS AND SEX , SOUTHERN REGION (Contd.)

ไตรมาสที่ 1/2552 : Quarter 1/2009

หน่วยเป็นพัน : In Thousands

ระดับของรายได้	อุตสาหกรรม (ต่อ) Industry (Contd.)										รวม	INCOME CLASS
	สื่อกลางทางการเงิน Financial intermediation	อสังหาริมทรัพย์ และการให้เช่า & Renting	บริหารราชการ และป้องกันประเทศ Public adminis- taion & Defence	การศึกษา Education	ด้านสุขภาพและ สังคมสงเคราะห์ Health & Social work	บริการ ชุมชน สังคม & Social	ลูกจ้างในครัว- เรือนส่วนบุคคล Private households with employed persons	องค์กร ระหว่างประเทศ Extra-territorial organizations	ไม่ทราบ	Unknown		
ยอดรวม	29.7	28.0	184.7	155.9	63.0	61.1	16.1	-	-	-	TOTAL	
ต่ำกว่า 1,501 บาท	-	-	-	1.8	0.6	0.2	0.6	-	-	-	Less than 1,501 Baht	
1,501 - 2,500 บาท	-	0.7	3.1	1.6	0.6	1.4	1.9	-	-	-	1,501 - 2,500 Baht	
2,501 - 3,500 บาท	0.1	1.4	0.4	1.7	1.5	4.8	4.7	-	-	-	2,501 - 3,500 Baht	
3,501 - 4,500 บาท	0.3	2.7	24.2	11.1	3.7	12.7	2.1	-	-	-	3,501 - 4,500 Baht	
4,501 - 5,500 บาท	2.0	5.8	15.0	7.4	4.9	15.8	3.1	-	-	-	4,501 - 5,500 Baht	
5,501 - 6,500 บาท	1.3	3.4	16.6	7.6	6.8	8.2	1.0	-	-	-	5,501 - 6,500 Baht	
6,501 - 7,500 บาท	0.5	3.8	13.6	10.4	3.8	9.3	0.2	-	-	-	6,501 - 7,500 Baht	
7,501 - 10,000 บาท	5.9	6.6	39.5	34.6	14.0	6.1	1.2	-	-	-	7,501 - 10,000 Baht	
10,001 - 15,000 บาท	7.4	2.9	31.9	25.3	12.5	1.4	0.4	-	-	-	10,001 - 15,000 Baht	
15,001 - 20,000 บาท	4.7	0.5	20.9	8.7	4.5	0.5	-	-	-	-	15,001 - 20,000 Baht	
20,001 - 30,000 บาท	4.4	0.1	14.6	28.9	8.5	0.4	0.8	-	-	-	20,001 - 30,000 Baht	
มากกว่า 30,000 บาท	3.2	0.1	4.2	16.0	1.5	-	-	-	-	-	More than 30,000 Baht	
ไม่ทราบ	0.1	-	0.8	0.7	0.1	0.5	-	-	-	-	Unknown	

ตารางที่ 18 จำนวนลูกจ้าง จำนวนตามอุตสาหกรรม ระดับของรายได้ และเพศ ภาคใต้
TABLE 18 EMPLOYEE BY INDUSTRY, INCOME CLASS AND SEX, SOUTHERN REGION

ไตรมาสที่ 1/2552 : Quarter 1/2009

หน่วยเป็นพัน : In Thousands

ระดับของรายได้	อุตสาหกรรม Industry											การขนส่ง Transport	การขนส่ง Communi- cation	INCOME CLASS
	รวม Total	เกษตรกรรม Agriculture	การประมง Fishing	เหมืองแร่ เหมืองหิน & Quarrying	การผลิต Manufacturing	ไฟฟ้า ก๊าซ และประปา Electric, Gas & Water supply	การก่อสร้าง Construction	การขายส่ง การขายปลีก Wholesale & Retail trade	โรงแรม และภัตตาคาร Hotels & Restaurants	การขนส่ง	การขนส่ง			
ชาย	1,264.6	297.8	47.1	3.6	120.0	12.5	226.0	183.0	50.6	49.2	MALE			
ต่ำกว่า 1,501 บาท	16.5	12.3	-	-	1.3	0.1	0.8	1.0	0.3	0.5	Less than 1,501 Baht			
1,501 - 2,500 บาท	80.8	54.3	8.4	-	4.1	-	3.7	3.8	0.1	2.0	1,501 - 2,500 Baht			
2,501 - 3,500 บาท	116.1	65.5	7.6	0.0	5.8	0.1	14.1	12.4	1.4	4.5	2,501 - 3,500 Baht			
3,501 - 4,500 บาท	207.9	59.0	8.1	-	22.9	0.3	45.0	26.3	5.3	6.8	3,501 - 4,500 Baht			
4,501 - 5,500 บาท	225.6	43.1	12.1	-	19.7	4.0	57.9	42.1	9.9	4.7	4,501 - 5,500 Baht			
5,501 - 6,500 บาท	183.0	25.6	2.6	0.0	20.6	2.0	58.5	34.4	11.1	4.5	5,501 - 6,500 Baht			
6,501 - 7,500 บาท	97.4	8.9	2.7	0.1	16.8	0.5	18.0	17.9	6.6	3.9	6,501 - 7,500 Baht			
7,501 - 10,000 บาท	157.3	19.3	4.2	0.2	15.6	1.6	20.6	28.4	10.6	11.0	7,501 - 10,000 Baht			
10,001 - 15,000 บาท	90.4	6.8	0.7	1.3	9.7	1.5	5.8	12.7	4.6	5.5	10,001 - 15,000 Baht			
15,001 - 20,000 บาท	33.0	0.6	0.6	0.7	1.4	0.1	0.8	2.9	0.7	1.8	15,001 - 20,000 Baht			
20,001 - 30,000 บาท	33.2	0.1	0.1	1.4	0.8	0.6	0.6	0.6	-	1.6	20,001 - 30,000 Baht			
มากกว่า 30,000 บาท	18.4	0.3	0.1	-	0.1	1.8	0.4	0.3	-	2.5	More than 30,000 Baht			
ไม่ทราบ	5.1	2.0	-	-	1.2	-	-	0.1	-	-	Unknown			
หญิง	891.9	226.0	2.5	0.2	160.6	1.8	23.0	113.2	86.3	14.7	FEMALE			
ต่ำกว่า 1,501 บาท	32.9	17.1	0.2	-	6.3	-	1.2	3.6	1.5	0.2	Less than 1,501 Baht			
1,501 - 2,500 บาท	79.7	45.9	0.4	-	21.0	-	0.3	2.3	4.9	0.1	1,501 - 2,500 Baht			
2,501 - 3,500 บาท	108.3	54.9	0.2	-	22.4	-	0.4	10.6	9.9	0.1	2,501 - 3,500 Baht			
3,501 - 4,500 บาท	177.0	48.8	0.7	-	61.9	0.1	7.3	16.6	16.3	2.8	3,501 - 4,500 Baht			
4,501 - 5,500 บาท	116.9	24.3	0.5	-	24.9	-	2.7	21.1	20.0	1.6	4,501 - 5,500 Baht			
5,501 - 6,500 บาท	83.0	13.9	0.2	-	8.7	-	3.7	20.5	14.1	0.9	5,501 - 6,500 Baht			
6,501 - 7,500 บาท	54.7	6.1	-	0.2	3.1	0.8	4.0	13.4	5.5	2.3	6,501 - 7,500 Baht			
7,501 - 10,000 บาท	112.6	11.7	0.2	0.0	5.8	0.3	1.9	17.9	9.4	3.4	7,501 - 10,000 Baht			
10,001 - 15,000 บาท	59.2	2.0	0.2	-	4.3	0.3	1.3	4.8	3.7	2.6	10,001 - 15,000 Baht			
15,001 - 20,000 บาท	18.3	0.0	-	0.0	0.8	-	0.2	0.4	0.4	0.2	15,001 - 20,000 Baht			
20,001 - 30,000 บาท	31.9	-	-	-	0.3	0.1	0.1	0.6	0.3	0.5	20,001 - 30,000 Baht			
มากกว่า 30,000 บาท	15.2	-	0.0	-	0.9	0.3	-	1.4	0.3	0.2	More than 30,000 Baht			
ไม่ทราบ	2.1	1.3	-	-	0.3	-	-	0.1	0.0	-	Unknown			

ตารางที่ 18 จำนวนลูกจ้างจำแนกตามอุตสาหกรรม ระดับของรายได้ และเพศ ภาคใต้ (ต่อ)

TABLE 18 EMPLOYEE BY INDUSTRY, INCOME CLASS AND SEX, SOUTHERN REGION (Contd.)

ไตรมาสที่ 1/2552 : Quarter 1/2009

หน่วยเป็นพัน : In Thousands

ระดับของรายได้	อุตสาหกรรม (ต่อ) Industry (Contd.)										INCOME CLASS
	สื่อกลางทางการเงิน Financial intermeditation	อสังหาริมทรัพย์และการให้เช่า Real estate & Renting	บริหารราชการและป้องกันประเทศ Public administration & Defence	การศึกษา Education	ด้านสุขภาพและสังคมสงเคราะห์ Health & Social work	บริการชุมชน Other community	ลูกจ้างในครัวเรือนส่วนบุคคล Private households	องค์กรระหว่างประเทศ Extra-territorial organizations	ไม่ทราบ Unknown		
ชาย	13.9	17.0	127.4	63.5	13.3	39.3	0.3	-	-	-	MALE
ต่ำกว่า 1,501 บาท	-	-	-	-	0.3	-	-	-	-	-	Less than 1,501 Baht
1,501 - 2,500 บาท	-	0.7	3.1	0.1	-	0.5	-	-	-	-	1,501 - 2,500 Baht
2,501 - 3,500 บาท	0.1	0.4	0.3	0.6	-	3.4	-	-	-	-	2,501 - 3,500 Baht
3,501 - 4,500 บาท	0.1	1.4	18.3	5.0	0.4	9.0	-	-	-	-	3,501 - 4,500 Baht
4,501 - 5,500 บาท	1.1	3.1	11.5	5.0	0.9	10.5	0.2	-	-	-	4,501 - 5,500 Baht
5,501 - 6,500 บาท	0.4	2.1	9.6	3.5	2.2	6.0	0.0	-	-	-	5,501 - 6,500 Baht
6,501 - 7,500 บาท	0.4	3.1	10.3	2.2	0.8	5.3	0.1	-	-	-	6,501 - 7,500 Baht
7,501 - 10,000 บาท	1.9	3.6	23.6	10.4	2.7	3.8	0.1	-	-	-	7,501 - 10,000 Baht
10,001 - 15,000 บาท	1.8	2.1	21.7	13.1	2.9	0.1	-	-	-	-	10,001 - 15,000 Baht
15,001 - 20,000 บาท	3.4	0.4	14.7	3.7	1.2	-	-	-	-	-	15,001 - 20,000 Baht
20,001 - 30,000 บาท	2.4	-	11.5	11.9	1.4	0.4	-	-	-	-	20,001 - 30,000 Baht
มากกว่า 30,000 บาท	2.4	0.1	2.0	7.8	0.5	-	-	-	-	-	More than 30,000 Baht
ไม่ทราบ	-	-	0.8	0.5	-	0.5	-	-	-	-	Unknown
หญิง	15.8	11.0	57.3	92.4	49.7	21.8	15.8	-	-	-	FEMALE
ต่ำกว่า 1,501 บาท	-	-	-	1.8	0.3	0.2	0.6	-	-	-	Less than 1,501 Baht
1,501 - 2,500 บาท	-	-	0.0	1.5	0.6	0.9	1.9	-	-	-	1,501 - 2,500 Baht
2,501 - 3,500 บาท	-	1.0	0.1	1.1	1.5	1.4	4.7	-	-	-	2,501 - 3,500 Baht
3,501 - 4,500 บาท	0.2	1.3	5.9	6.1	3.2	3.7	2.1	-	-	-	3,501 - 4,500 Baht
4,501 - 5,500 บาท	0.9	2.7	3.5	2.5	4.1	5.3	3.0	-	-	-	4,501 - 5,500 Baht
5,501 - 6,500 บาท	0.9	1.3	7.0	4.1	4.6	2.3	1.0	-	-	-	5,501 - 6,500 Baht
6,501 - 7,500 บาท	0.1	0.8	3.3	8.3	2.9	4.0	0.1	-	-	-	6,501 - 7,500 Baht
7,501 - 10,000 บาท	4.0	3.1	15.9	24.3	11.3	2.3	1.1	-	-	-	7,501 - 10,000 Baht
10,001 - 15,000 บาท	5.5	0.7	10.2	12.2	9.6	1.3	0.4	-	-	-	10,001 - 15,000 Baht
15,001 - 20,000 บาท	1.2	0.0	6.1	5.0	3.4	0.5	-	-	-	-	15,001 - 20,000 Baht
20,001 - 30,000 บาท	2.0	0.1	3.1	17.0	7.2	-	0.8	-	-	-	20,001 - 30,000 Baht
มากกว่า 30,000 บาท	0.8	-	2.3	8.2	1.0	-	-	-	-	-	More than 30,000 Baht
ไม่ทราบ	0.1	-	-	0.2	0.1	-	-	-	-	-	Unknown

รายงานผลการสำรวจแรงงาน

REPORT OF THE LABOR FORCE SURVEY

ฉบับที่	1	รายงานผลการสำรวจแรงงาน (รอบที่ 1) มกราคม 2506
No.	1	Report of the Labor Force Survey (Round 1) January 1963
ฉบับที่	2	รายงานผลการสำรวจแรงงาน (รอบที่ 2-3) กุมภาพันธ์ - มีนาคม 2506
No.	2	Report of the Labor Force Survey (Round 2-3) February-March 1963
ฉบับที่	3	รายงานผลการสำรวจแรงงาน (รอบที่ 4) กรกฎาคม 2506
No.	3	Report of the Labor Force Survey (Round 4) July 1963
ฉบับที่	4	รายงานผลการสำรวจแรงงานในเขตเทศบาลนครกรุงเทพและธนบุรี พ.ศ. 2508-2509
No.	4	Report of the Labor Force Survey, Bangkok-Thonburi Municipal Areas 1965-1966
ฉบับที่	5	รายงานเบื้องต้นการสำรวจแรงงานในเขตเทศบาลนครกรุงเทพและธนบุรี พ.ศ. 2509-2510
No.	5	Preliminary Report of the Labor Force Survey, Bangkok-Thonburi Municipal Areas 1966-1967
ฉบับที่	6	รายงานภาคสมมุติการสำรวจแรงงานในเขตเทศบาลนครกรุงเทพและธนบุรี พ.ศ. 2509-2510
No.	6	Final Report of the Labor Force Survey, Bangkok-Thonburi Municipal Areas 1966-1967
ฉบับที่	7	รายงานเบื้องต้นการสำรวจแรงงานในเขตชนบท 2509-2510
No.	7	Preliminary Report of the Labor Force Survey, Rural Areas 1966-1967
ฉบับที่	8	รายงานภาคสมมุติการสำรวจแรงงานในเขตชนบท 2509-2510
No.	8	Final Report of the Labor Force Survey, Rural Areas 1966-1967
ฉบับที่	9	รายงานเบื้องต้นการสำรวจแรงงานในเขตเทศบาลทั่วราชอาณาจักร สิงหาคม-ตุลาคม 2510
No.	9	Preliminary Report of the Labor Force Survey, All Municipal Areas August-October 1967
ฉบับที่	10	รายงานภาคสมมุติการสำรวจแรงงานในเขตเทศบาลทั่วราชอาณาจักร สิงหาคม-ตุลาคม 2510
No.	10	Final Report of the Labor Force Survey, All Municipal Areas August-October 1967
ฉบับที่	11	รายงานเบื้องต้นการสำรวจแรงงานในเขตเทศบาลทั่วราชอาณาจักรกุมภาพันธ์-เมษายน 2511
No.	11	Preliminary Report of the Labor Force Survey, All Municipal Areas February-April 1968
ฉบับที่	12	รายงานภาคสมมุติการสำรวจแรงงานในเขตเทศบาลทั่วราชอาณาจักร กุมภาพันธ์-เมษายน 2511
No.	12	Final Report of the Labor Force Survey, All Municipal Areas February-April 1968
ฉบับที่	13	รายงานเบื้องต้นการสำรวจแรงงานในเขตเทศบาลทั่วราชอาณาจักร สิงหาคม-ตุลาคม 2511
No.	13	Preliminary Report of the Labor Force Survey, All Municipal Areas August-October 1968
ฉบับที่	14	รายงานภาคสมมุติการสำรวจแรงงานในเขตเทศบาลทั่วราชอาณาจักร สิงหาคม-ตุลาคม 2511
No.	14	Final Report of the Labor Force Survey, All Municipal Areas August-October 1968
ฉบับที่	15	รายงานผลการสำรวจแรงงานในเขตเทศบาลทั่วราชอาณาจักร (รอบที่ 6) พฤษภาคม 2507
No.	15	Report of the Labor Force Survey (Round 6), All Municipal Areas, May 1964
ฉบับที่	16	รายงานเบื้องต้นการสำรวจแรงงานทั่วราชอาณาจักร กรกฎาคม-กันยายน 2512
No.	16	Preliminary Report of the Labor Force Survey, Whole Kingdom July-September 1969

ฉบับที่	17	รายงานภาคสมมุติการสำรวจแรงงาน ที่ราชอาณาจักร กรกฎาคม-กันยายน 2512
No.	17	Final Report of the Labor Force Survey, Whole Kingdom July-September 1969
ฉบับที่	18	รายงานผลการสำรวจแรงงาน ที่ราชอาณาจักร (รอบที่ 1) มกราคม-มีนาคม 2514
No.	18	Report of the Labor Force Survey, Whole Kingdom (Round 1) January-March 1971
ฉบับที่	19	รายงานผลการสำรวจแรงงาน ที่ราชอาณาจักร (รอบที่ 2) กรกฎาคม-กันยายน 2514
No.	19	Report of the Labor Force Survey, Whole Kingdom (Round 2) July-September 1971
ฉบับที่	20	รายงานเบื้องต้นการสำรวจแรงงาน ที่ราชอาณาจักร (รอบที่ 1) มกราคม-มีนาคม 2515
No.	20	Preliminary Report of the Labor Force Survey, Whole Kingdom (Round 1) January-March 1972
ฉบับที่	21	รายงานภาคสมมุติการสำรวจแรงงาน ที่ราชอาณาจักร (รอบที่ 1) มกราคม-มีนาคม 2515
No.	21	Final Report of the Labor Force Survey, Whole Kingdom (Round 1) January-March 1972
ฉบับที่	22	รายงานเบื้องต้นการสำรวจแรงงาน ที่ราชอาณาจักร (รอบที่ 2) กรกฎาคม-กันยายน 2515
No.	22	Preliminary Report of the Labor Force Survey, Whole Kingdom (Round 2) July-September 1972
ฉบับที่	23	รายงานภาคสมมุติการสำรวจแรงงาน ที่ราชอาณาจักร (รอบที่ 2) กรกฎาคม-กันยายน 2515
No.	23	Final Report of the Labor Force Survey, Whole Kingdom (Round 2) July-September 1972
ฉบับที่	24	รายงานเบื้องต้นการสำรวจแรงงาน ที่ราชอาณาจักร (รอบที่ 1) มกราคม-มีนาคม 2516
No.	24	Preliminary Report of the Labor Force Survey, Whole Kingdom (Round 1) January-March 1973
ฉบับที่	25	รายงานภาคสมมุติการสำรวจแรงงาน ที่ราชอาณาจักร (รอบที่ 1) มกราคม-มีนาคม 2516
No.	25	Final Report of the Labor Force Survey, Whole Kingdom (Round 1) January-March 1973
ฉบับที่	26	รายงานเบื้องต้นการสำรวจแรงงาน ที่ราชอาณาจักร (รอบที่ 2) กรกฎาคม-กันยายน 2516
No.	26	Preliminary Report of the Labor Force Survey, Whole Kingdom (Round 2) July-September 1973
ฉบับที่	27	รายงานภาคสมมุติการสำรวจแรงงาน ที่ราชอาณาจักร (รอบที่ 2) กรกฎาคม-กันยายน 2516
No.	27	Final Report of the Labor Force Survey, Whole Kingdom (Round 2) July-September 1973
ฉบับที่	28	รายงานเบื้องต้นการสำรวจแรงงาน ที่ราชอาณาจักร (รอบที่ 1) มกราคม-มีนาคม 2517
No.	28	Preliminary Report of the Labor Force Survey, Whole Kingdom (Round 1) January-March 1974
ฉบับที่	29	รายงานภาคสมมุติการสำรวจแรงงาน ที่ราชอาณาจักร (รอบที่ 1) มกราคม-มีนาคม 2517
No.	29	Final Report of the Labor Force Survey, Whole Kingdom (Round 1) January-March 1974
ฉบับที่	30	รายงานเบื้องต้นการสำรวจแรงงาน ที่ราชอาณาจักร (รอบที่ 2) กรกฎาคม-กันยายน 2517
No.	30	Preliminary Report of the Labor Force Survey, Whole Kingdom (Round 2) July-September 1974
ฉบับที่	31	รายงานภาคสมมุติการสำรวจแรงงาน ที่ราชอาณาจักร (รอบที่ 2) กรกฎาคม-กันยายน 2517
No.	31	Final Report of the Labor Force Survey, Whole Kingdom (Round 2) July-September 1974

ฉบับที่	86	รายงานผลการสำรวจภาวะการทำงานของประชากร ที่ว่าราชอาณาจักร (รอบที่ 2) พฤษภาคม 2541
No.	86	Report of the Labor Force Survey, Whole Kingdom (Round 2) May 1998
ฉบับที่	87	รายงานผลการสำรวจภาวะการทำงานของประชากร ที่ว่าราชอาณาจักร (รอบที่ 3) สิงหาคม 2541
No.	87	Report of the Labor Force Survey, Whole Kingdom (Round 3) August 1998
ฉบับที่	88	รายงานผลการสำรวจภาวะการทำงานของประชากร ที่ว่าราชอาณาจักร (รอบที่ 4) พฤศจิกายน 2541
No.	88	Report of the Labor Force Survey, Whole Kingdom (Round 4) November 1998
ฉบับที่	89	รายงานผลการสำรวจภาวะการทำงานของประชากร ที่ว่าราชอาณาจักร (รอบที่ 1) กุมภาพันธ์ 2542
No.	89	Report of the Labor Force Survey, Whole Kingdom (Round 1) February 1999
ฉบับที่	90	รายงานผลการสำรวจภาวะการทำงานของประชากร ที่ว่าราชอาณาจักร (รอบที่ 2) พฤษภาคม 2542
No.	90	Report of the Labor Force Survey, Whole Kingdom (Round 2) May 1999
ฉบับที่	91	รายงานผลการสำรวจภาวะการทำงานของประชากร ที่ว่าราชอาณาจักร (รอบที่ 3) สิงหาคม 2542
No.	91	Report of the Labor Force Survey, Whole Kingdom (Round 3) August 1999
ฉบับที่	92	รายงานผลการสำรวจภาวะการทำงานของประชากร ที่ว่าราชอาณาจักร (รอบที่ 4) พฤศจิกายน 2542
No.	92	Report of the Labor Force Survey, Whole Kingdom (Round 4) November 1999
ฉบับที่	93	รายงานผลการสำรวจภาวะการทำงานของประชากร ที่ว่าราชอาณาจักร (รอบที่ 1) กุมภาพันธ์ 2543
No.	93	Report of the Labor Force Survey, Whole Kingdom (Round 1) February 2000
ฉบับที่	94	รายงานผลการสำรวจภาวะการทำงานของประชากร ที่ว่าราชอาณาจักร (รอบที่ 2) พฤษภาคม 2543
No.	94	Report of the Labor Force Survey, Whole Kingdom (Round 2) May 2000
ฉบับที่	95	รายงานผลการสำรวจภาวะการทำงานของประชากร ที่ว่าราชอาณาจักร (รอบที่ 3) สิงหาคม 2543
No.	95	Report of the Labor Force Survey, Whole Kingdom (Round 3) August 2000
ฉบับที่	96	รายงานผลการสำรวจภาวะการทำงานของประชากร ที่ว่าราชอาณาจักร (รอบที่ 4) พฤศจิกายน 2543
No.	96	Report of the Labor Force Survey, Whole Kingdom (Round 4) November 2000
ฉบับที่	97	รายงานผลการสำรวจภาวะการทำงานของประชากร ที่ว่าราชอาณาจักร (ไตรมาสที่ 1) มกราคม-มีนาคม 2544
No.	97	Report of the Labor Force Survey, Whole Kingdom (Quarter 1) January-March 2001
ฉบับที่	98	รายงานผลการสำรวจภาวะการทำงานของประชากร ที่ว่าราชอาณาจักร (ไตรมาสที่ 2) เมษายน-มิถุนายน 2544
No.	98	Report of the Labor Force Survey, Whole Kingdom (Quarter 2) April-June 2001
ฉบับที่	99	รายงานผลการสำรวจภาวะการทำงานของประชากร ที่ว่าราชอาณาจักร (ไตรมาสที่ 3) กรกฎาคม-กันยายน 2544
No.	99	Report of the Labor Force Survey, Whole Kingdom (Quarter 3) July-September 2001
ฉบับที่	100	รายงานผลการสำรวจภาวะการทำงานของประชากร ที่ว่าราชอาณาจักร (ไตรมาสที่ 4) ตุลาคม-ธันวาคม 2544
No.	100	Report of the Labor Force Survey, Whole Kingdom (Quarter 4) October-December 2001

ฉบับที่	101	รายงานผลการสำรวจภาวะการทำงานของประชากร ทัวราชอาณาจักร (ไตรมาสที่ 1) มกราคม-มีนาคม 2545
No.	101	Report of the Labor Force Survey, Whole Kingdom (Quarter 1) January-March 2002
ฉบับที่	102	รายงานผลการสำรวจภาวะการทำงานของประชากร ทัวราชอาณาจักร (ไตรมาสที่ 2) เมษายน-มิถุนายน 2545
No.	102	Report of the Labor Force Survey, Whole Kingdom (Quarter 2) April-June 2002
ฉบับที่	103	รายงานผลการสำรวจภาวะการทำงานของประชากร ทัวราชอาณาจักร (ไตรมาสที่ 3) กรกฎาคม-กันยายน 2545
No.	103	Report of the Labor Force Survey, Whole Kingdom (Quarter 3) July-September 2002
ฉบับที่	104	รายงานผลการสำรวจภาวะการทำงานของประชากร ทัวราชอาณาจักร (ไตรมาสที่ 4) ตุลาคม-ธันวาคม 2545
No.	104	Report of the Labor Force Survey, Whole Kingdom (Quarter 4) October-December 2002
ฉบับที่	105	รายงานผลการสำรวจภาวะการทำงานของประชากร ทัวราชอาณาจักร (ไตรมาสที่ 1) มกราคม-มีนาคม 2546
No.	105	Report of the Labor Force Survey, Whole Kingdom (Quarter 1) January-March 2003
ฉบับที่	106	รายงานผลการสำรวจภาวะการทำงานของประชากร ทัวราชอาณาจักร (ไตรมาสที่ 2) เมษายน-มิถุนายน 2546
No.	106	Report of the Labor Force Survey, Whole Kingdom (Quarter 2) April-June 2003
ฉบับที่	107	รายงานผลการสำรวจภาวะการทำงานของประชากร ทัวราชอาณาจักร (ไตรมาสที่ 3) กรกฎาคม-กันยายน 2546
No.	107	Report of the Labor Force Survey, Whole Kingdom (Quarter 3) July-September 2003
ฉบับที่	108	รายงานผลการสำรวจภาวะการทำงานของประชากร ทัวราชอาณาจักร (ไตรมาสที่ 4) ตุลาคม-ธันวาคม 2546
No.	108	Report of the Labor Force Survey, Whole Kingdom (Quarter 4) October-December 2003
ฉบับที่	109	รายงานผลการสำรวจภาวะการทำงานของประชากร ทัวราชอาณาจักร (ไตรมาสที่ 1) มกราคม-มีนาคม 2547
No.	109	Report of the Labor Force Survey, Whole Kingdom (Quarter 1) January-March 2004
ฉบับที่	110	รายงานผลการสำรวจภาวะการทำงานของประชากร ทัวราชอาณาจักร (ไตรมาสที่ 2) เมษายน-มิถุนายน 2547
No.	110	Report of the Labor Force Survey, Whole Kingdom (Quarter 2) April-June 2004
ฉบับที่	111	รายงานผลการสำรวจภาวะการทำงานของประชากร ทัวราชอาณาจักร (ไตรมาสที่ 3) กรกฎาคม-กันยายน 2547
No.	111	Report of the Labor Force Survey, Whole Kingdom (Quarter 3) July-September 2004

ฉบับที่	112	รายงานผลการสำรวจภาวะการทำงานของประชากร ทัวราชอาณาจักร (ไตรมาสที่ 4) ตุลาคม - ธันวาคม 2547
No.	112	Report of the Labor Force Survey, Whole Kingdom (Quarter 4) October-December 2004
ฉบับที่	113	รายงานผลการสำรวจภาวะการทำงานของประชากร ทัวราชอาณาจักร (ไตรมาสที่ 1) มกราคม-มีนาคม 2548
No.	113	Report of the Labor Force Survey, Whole Kingdom (Quarter 1) January-March 2005
ฉบับที่	114	รายงานผลการสำรวจภาวะการทำงานของประชากร ทัวราชอาณาจักร (ไตรมาสที่ 2) เมษายน-มิถุนายน 2548
No.	114	Report of the Labor Force Survey, Whole Kingdom (Quarter 2) April-June 2005
ฉบับที่	115	รายงานผลการสำรวจภาวะการทำงานของประชากร ทัวราชอาณาจักร (ไตรมาสที่ 3) กรกฎาคม-กันยายน 2548
No.	115	Report of the Labor Force Survey, Whole Kingdom (Quarter 3) July-September 2005
ฉบับที่	116	รายงานผลการสำรวจภาวะการทำงานของประชากร ทัวราชอาณาจักร (ไตรมาสที่ 4) ตุลาคม - ธันวาคม 2548
No.	116	Report of the Labor Force Survey, Whole Kingdom (Quarter 4) October-December 2005
ฉบับที่	117	รายงานผลการสำรวจภาวะการทำงานของประชากร ทัวราชอาณาจักร (ไตรมาสที่ 1) มกราคม-มีนาคม 2549
No.	117	Report of the Labor Force Survey, Whole Kingdom (Quarter 1) January-March 2006
ฉบับที่	118	รายงานผลการสำรวจภาวะการทำงานของประชากร ทัวราชอาณาจักร (ไตรมาสที่ 2) เมษายน-มิถุนายน 2549
No.	118	Report of the Labor Force Survey, Whole Kingdom (Quarter 2) April-June 2006
ฉบับที่	119	รายงานผลการสำรวจภาวะการทำงานของประชากร ทัวราชอาณาจักร (ไตรมาสที่ 3) กรกฎาคม-กันยายน 2549
No.	119	Report of the Labor Force Survey, Whole Kingdom (Quarter 3) July-September 2006
ฉบับที่	120	รายงานผลการสำรวจภาวะการทำงานของประชากร ทัวราชอาณาจักร (ไตรมาสที่ 4) ตุลาคม - ธันวาคม 2549
No.	120	Report of the Labor Force Survey, Whole Kingdom (Quarter 4) October-December 2006
ฉบับที่	121	รายงานผลการสำรวจภาวะการทำงานของประชากร ทัวราชอาณาจักร (ไตรมาสที่ 1) มกราคม-มีนาคม 2550
No.	121	Report of the Labor Force Survey, Whole Kingdom (Quarter 1) January-March 2007
ฉบับที่	122	รายงานผลการสำรวจภาวะการทำงานของประชากร ทัวราชอาณาจักร (ไตรมาสที่ 2) เมษายน-มิถุนายน 2550
No.	122	Report of the Labor Force Survey, Whole Kingdom (Quarter 2) April-June 2007

ฉบับที่	123	รายงานผลการสำรวจภาวะการทำงานของประชากร ที่ราชอาณาจักร (ไตรมาสที่ 3) กรกฎาคม-กันยายน 2550
No.	123	Report of the Labor Force Survey, Whole Kingdom (Quarter 3) July-September 2007
ฉบับที่	124	รายงานผลการสำรวจภาวะการทำงานของประชากร ที่ราชอาณาจักร (ไตรมาสที่ 4) ตุลาคม - ธันวาคม 2550
No.	124	Report of the Labor Force Survey, Whole Kingdom (Quarter 4) October-December 2007
ฉบับที่	125	รายงานผลการสำรวจภาวะการทำงานของประชากร ที่ราชอาณาจักร (ไตรมาสที่ 1) มกราคม - มีนาคม 2551
No.	125	Report of the Labor Force Survey, Whole Kingdom (Quarter 1) January-March 2008
ฉบับที่	126	รายงานผลการสำรวจภาวะการทำงานของประชากร ที่ราชอาณาจักร (ไตรมาสที่ 2) เมษายน-มิถุนายน 2551
No.	126	Report of the Labor Force Survey, Whole Kingdom (Quarter 2) April-June 2008
ฉบับที่	127	รายงานผลการสำรวจภาวะการทำงานของประชากร ที่ราชอาณาจักร (ไตรมาสที่ 3) กรกฎาคม-กันยายน 2551
No.	127	Report of the Labor Force Survey, Whole Kingdom (Quarter 3) July-September 2008
ฉบับที่	128	รายงานผลการสำรวจภาวะการทำงานของประชากร ที่ราชอาณาจักร (ไตรมาสที่ 4) ตุลาคม - ธันวาคม 2551
No.	128	Report of the Labor Force Survey, Whole Kingdom (Quarter 4) October-December 2008
ฉบับที่	129	รายงานผลการสำรวจภาวะการทำงานของประชากร ที่ราชอาณาจักร (ไตรมาสที่ 1) มกราคม - มีนาคม 2552
No.	129	Report of the Labor Force Survey, Whole Kingdom (Quarter 1) January-March 2009



คณะผู้จัดทำ CD - ROM

หน่วยงานเจ้าของเรื่อง

กลุ่มสถิติแรงงาน
สำนักสถิติเศรษฐกิจสังคมและประชาคม 1
โทร. 0 2281 0333 ต่อ 1226

หน่วยงานผลิตและออกแบบ

กลุ่มบูรณาการข้อมูลสถิติ
สำนักสถิติพยากรณ์
โทร. 0 2281 0333 ต่อ 1415 - 1418

ตารางสถิติในรูป Format Excel

Statistical Tables are in the Excel Format

ทั้งราชอาณาจักร
Whole Kingdom

ตารางสถิติในรูปแบบ Format Excel

ทั่วราชอาณาจักร

- ตารางที่ 1 จำนวนประชากร จำแนกตามกลุ่มอายุ สถานภาพแรงงาน
- ตารางที่ 2 จำนวนประชากรอายุ 15 ปีขึ้นไป จำแนกตามสถานภาพสมรส สถานภาพแรงงาน
- ตารางที่ 3 จำนวนประชากรอายุ 15 ปีขึ้นไป จำแนกตามระดับการศึกษาที่สำเร็จ สถานภาพแรงงาน
- ตารางที่ 4 ผู้มีงานทำ จำแนกตามระดับการศึกษาที่สำเร็จ อาชีพ
- ตารางที่ 5 ผู้มีงานทำ จำแนกตามระดับการศึกษาที่สำเร็จ อุตสาหกรรม
- ตารางที่ 6 ผู้มีงานทำ จำแนกตามสถานภาพการทำงาน อาชีพ
- ตารางที่ 7 ผู้มีงานทำ จำแนกตามสถานภาพการทำงาน อุตสาหกรรม
- ตารางที่ 8 ผู้มีงานทำ จำแนกตามอาชีพ จำนวนชั่วโมงทำงานต่อสัปดาห์ การมีเวลาเหลือพอที่จะทำงานเพิ่มขึ้น
- ตารางที่ 9 ผู้มีงานทำ จำแนกตามอุตสาหกรรม จำนวนชั่วโมงทำงานต่อสัปดาห์ การมีเวลาเหลือพอที่จะทำงานเพิ่มขึ้น
- ตารางที่ 10 ผู้มีงานทำ จำแนกตามสถานภาพการทำงาน จำนวนชั่วโมงทำงานต่อสัปดาห์ การมีเวลาเหลือพอที่จะทำงานเพิ่มขึ้น
- ตารางที่ 11 ผู้มีงานทำ จำแนกตามกลุ่มอายุ ชั่วโมงการทำงานต่อสัปดาห์ การมีเวลาเหลือพอที่จะทำงานเพิ่มขึ้น
- ตารางที่ 12 จำนวนผู้ว่างงาน ที่หางานทำ จำแนกตามระยะเวลาที่หางานทำ ระดับการศึกษาที่สำเร็จ
- ตารางที่ 13 จำนวนผู้ว่างงาน ที่เคยทำงานมาก่อน จำแนกอาชีพที่ทำครั้งสุดท้าย อุตสาหกรรมที่ทำครั้งสุดท้าย
- ตารางที่ 14 ลูกจ้าง จำแนกตามค่าจ้างเฉลี่ย ผลประโยชน์อื่นๆ ที่ได้รับ อุตสาหกรรม
- ตารางที่ 15 ลูกจ้างเอกชน จำแนกตามค่าจ้างเฉลี่ย ผลประโยชน์อื่นๆ ที่ได้รับ อุตสาหกรรม
- ตารางที่ 16 ลูกจ้างรัฐบาล จำแนกตามค่าจ้างเฉลี่ย ผลประโยชน์อื่นๆ ที่ได้รับ อุตสาหกรรม
- ตารางที่ 17 ลูกจ้าง จำแนกตาม อาชีพ ระดับของรายได้
- ตารางที่ 18 ลูกจ้าง จำแนกตาม อุตสาหกรรม ระดับของรายได้

กรุงเทพมหานคร
Bangkok

ตารางสถิติในรูปแบบ Format Excel

กรุงเทพมหานคร

- ตารางที่ 1 จำนวนประชากร จำแนกตามกลุ่มอายุ สถานภาพแรงงาน
- ตารางที่ 2 จำนวนประชากรอายุ 15 ปีขึ้นไป จำแนกตามสถานภาพสมรส สถานภาพแรงงาน
- ตารางที่ 3 จำนวนประชากรอายุ 15 ปีขึ้นไป จำแนกตามระดับการศึกษาที่สำเร็จ สถานภาพแรงงาน
- ตารางที่ 4 ผู้มีงานทำ จำแนกตามระดับการศึกษาที่สำเร็จ อาชีพ
- ตารางที่ 5 ผู้มีงานทำ จำแนกตามระดับการศึกษาที่สำเร็จ อุตสาหกรรม
- ตารางที่ 6 ผู้มีงานทำ จำแนกตามสถานภาพการทำงาน อาชีพ
- ตารางที่ 7 ผู้มีงานทำ จำแนกตามสถานภาพการทำงาน อุตสาหกรรม
- ตารางที่ 8 ผู้มีงานทำ จำแนกตามอาชีพ จำนวนชั่วโมงทำงานต่อสัปดาห์ การมีเวลาเหลือพอที่จะทำงานเพิ่มขึ้น
- ตารางที่ 9 ผู้มีงานทำ จำแนกตามอุตสาหกรรม จำนวนชั่วโมงทำงานต่อสัปดาห์ การมีเวลาเหลือพอที่จะทำงานเพิ่มขึ้น
- ตารางที่ 10 ผู้มีงานทำ จำแนกตามสถานภาพการทำงาน จำนวนชั่วโมงทำงานต่อสัปดาห์ การมีเวลาเหลือพอที่จะทำงานเพิ่มขึ้น
- ตารางที่ 11 ผู้มีงานทำ จำแนกตามกลุ่มอายุ ชั่วโมงการทำงานต่อสัปดาห์ การมีเวลาเหลือพอที่จะทำงานเพิ่มขึ้น
- ตารางที่ 12 จำนวนผู้ว่างงาน ที่หางานทำ จำแนกตามระยะเวลาที่หางานทำ ระดับการศึกษาที่สำเร็จ
- ตารางที่ 13 จำนวนผู้ว่างงาน ที่เคยทำงานมาก่อน จำแนกอาชีพที่ทำครั้งสุดท้าย อุตสาหกรรมที่ทำครั้งสุดท้าย
- ตารางที่ 14 ลูกจ้าง จำแนกตามค่าจ้างเฉลี่ย ผลประโยชน์อื่นๆ ที่ได้รับ อุตสาหกรรม
- ตารางที่ 15 ลูกจ้างเอกชน จำแนกตามค่าจ้างเฉลี่ย ผลประโยชน์อื่นๆ ที่ได้รับ อุตสาหกรรม
- ตารางที่ 16 ลูกจ้างรัฐบาล จำแนกตามค่าจ้างเฉลี่ย ผลประโยชน์อื่นๆ ที่ได้รับ อุตสาหกรรม
- ตารางที่ 17 ลูกจ้าง จำแนกตาม อาชีพ ระดับของรายได้
- ตารางที่ 18 ลูกจ้าง จำแนกตาม อุตสาหกรรม ระดับของรายได้

ภาคกลาง
Central Region

ตารางสถิติในรูปแบบ Format Excel

ภาคกลาง

- ตารางที่ 1 จำนวนประชากร จำแนกตามกลุ่มอายุ สถานภาพแรงงาน
- ตารางที่ 2 จำนวนประชากรอายุ 15 ปีขึ้นไป จำแนกตามสถานภาพสมรส สถานภาพแรงงาน
- ตารางที่ 3 จำนวนประชากรอายุ 15 ปีขึ้นไป จำแนกตามระดับการศึกษาที่สำเร็จ สถานภาพแรงงาน
- ตารางที่ 4 ผู้มีงานทำ จำแนกตามระดับการศึกษาที่สำเร็จ อาชีพ
- ตารางที่ 5 ผู้มีงานทำ จำแนกตามระดับการศึกษาที่สำเร็จ อุตสาหกรรม
- ตารางที่ 6 ผู้มีงานทำ จำแนกตามสถานภาพการทำงาน อาชีพ
- ตารางที่ 7 ผู้มีงานทำ จำแนกตามสถานภาพการทำงาน อุตสาหกรรม
- ตารางที่ 8 ผู้มีงานทำ จำแนกตามอาชีพ จำนวนชั่วโมงทำงานต่อสัปดาห์ การมีเวลาเหลือพอที่จะทำงานเพิ่มขึ้น
- ตารางที่ 9 ผู้มีงานทำ จำแนกตามอุตสาหกรรม จำนวนชั่วโมงทำงานต่อสัปดาห์ การมีเวลาเหลือพอที่จะทำงานเพิ่มขึ้น
- ตารางที่ 10 ผู้มีงานทำ จำแนกตามสถานภาพการทำงาน จำนวนชั่วโมงทำงานต่อสัปดาห์ การมีเวลาเหลือพอที่จะทำงานเพิ่มขึ้น
- ตารางที่ 11 ผู้มีงานทำ จำแนกตามกลุ่มอายุ ชั่วโมงการทำงานต่อสัปดาห์ การมีเวลาเหลือพอที่จะทำงานเพิ่มขึ้น
- ตารางที่ 12 จำนวนผู้ว่างงาน ที่หางานทำ จำแนกตามระยะเวลาที่หางานทำ ระดับการศึกษาที่สำเร็จ
- ตารางที่ 13 จำนวนผู้ว่างงาน ที่เคยทำงานมาก่อน จำแนกอาชีพที่ทำครั้งสุดท้าย อุตสาหกรรมที่ทำครั้งสุดท้าย
- ตารางที่ 14 ลูกจ้าง จำแนกตามค่าจ้างเฉลี่ย ผลประโยชน์อื่นๆ ที่ได้รับ อุตสาหกรรม
- ตารางที่ 15 ลูกจ้างเอกชน จำแนกตามค่าจ้างเฉลี่ย ผลประโยชน์อื่นๆ ที่ได้รับ อุตสาหกรรม
- ตารางที่ 16 ลูกจ้างรัฐบาล จำแนกตามค่าจ้างเฉลี่ย ผลประโยชน์อื่นๆ ที่ได้รับ อุตสาหกรรม
- ตารางที่ 17 ลูกจ้าง จำแนกตาม อาชีพ ระดับของรายได้
- ตารางที่ 18 ลูกจ้าง จำแนกตาม อุตสาหกรรม ระดับของรายได้

ภาคเหนือ
Northern Region

ตารางสถิติในรูปแบบ Format Excel

ภาคเหนือ

- ตารางที่ 1 จำนวนประชากร จำแนกตามกลุ่มอายุ สถานภาพแรงงาน
- ตารางที่ 2 จำนวนประชากรอายุ 15 ปีขึ้นไป จำแนกตามสถานภาพสมรส สถานภาพแรงงาน
- ตารางที่ 3 จำนวนประชากรอายุ 15 ปีขึ้นไป จำแนกตามระดับการศึกษาที่สำเร็จ สถานภาพแรงงาน
- ตารางที่ 4 ผู้มีงานทำ จำแนกตามระดับการศึกษาที่สำเร็จ อาชีพ
- ตารางที่ 5 ผู้มีงานทำ จำแนกตามระดับการศึกษาที่สำเร็จ อุตสาหกรรม
- ตารางที่ 6 ผู้มีงานทำ จำแนกตามสถานภาพการทำงาน อาชีพ
- ตารางที่ 7 ผู้มีงานทำ จำแนกตามสถานภาพการทำงาน อุตสาหกรรม
- ตารางที่ 8 ผู้มีงานทำ จำแนกตามอาชีพ จำนวนชั่วโมงทำงานต่อสัปดาห์ การมีเวลาเหลือพอที่จะทำงานเพิ่มขึ้น
- ตารางที่ 9 ผู้มีงานทำ จำแนกตามอุตสาหกรรม จำนวนชั่วโมงทำงานต่อสัปดาห์ การมีเวลาเหลือพอที่จะทำงานเพิ่มขึ้น
- ตารางที่ 10 ผู้มีงานทำ จำแนกตามสถานภาพการทำงาน จำนวนชั่วโมงทำงานต่อสัปดาห์ การมีเวลาเหลือพอที่จะทำงานเพิ่มขึ้น
- ตารางที่ 11 ผู้มีงานทำ จำแนกตามกลุ่มอายุ ชั่วโมงการทำงานต่อสัปดาห์ การมีเวลาเหลือพอที่จะทำงานเพิ่มขึ้น
- ตารางที่ 12 จำนวนผู้ว่างงาน ที่หางานทำ จำแนกตามระยะเวลาที่หางานทำ ระดับการศึกษาที่สำเร็จ
- ตารางที่ 13 จำนวนผู้ว่างงาน ที่เคยทำงานมาก่อน จำแนกอาชีพที่ทำครั้งสุดท้าย อุตสาหกรรมที่ทำครั้งสุดท้าย
- ตารางที่ 14 ลูกจ้าง จำแนกตามค่าจ้างเฉลี่ย ผลประโยชน์อื่นๆ ที่ได้รับ อุตสาหกรรม
- ตารางที่ 15 ลูกจ้างเอกชน จำแนกตามค่าจ้างเฉลี่ย ผลประโยชน์อื่นๆ ที่ได้รับ อุตสาหกรรม
- ตารางที่ 16 ลูกจ้างรัฐบาล จำแนกตามค่าจ้างเฉลี่ย ผลประโยชน์อื่นๆ ที่ได้รับ อุตสาหกรรม
- ตารางที่ 17 ลูกจ้าง จำแนกตาม อาชีพ ระดับของรายได้
- ตารางที่ 18 ลูกจ้าง จำแนกตาม อุตสาหกรรม ระดับของรายได้

ภาคตะวันออกเฉียงเหนือ
Northeastern Region

ตารางสถิติในรูปแบบ Format Excel

ภาคตะวันออกเฉียงเหนือ

- ตารางที่ 1 จำนวนประชากร จำแนกตามกลุ่มอายุ สถานภาพแรงงาน
- ตารางที่ 2 จำนวนประชากรอายุ 15 ปีขึ้นไป จำแนกตามสถานภาพสมรส สถานภาพแรงงาน
- ตารางที่ 3 จำนวนประชากรอายุ 15 ปีขึ้นไป จำแนกตามระดับการศึกษาที่สำเร็จ สถานภาพแรงงาน
- ตารางที่ 4 ผู้มีงานทำ จำแนกตามระดับการศึกษาที่สำเร็จ อาชีพ
- ตารางที่ 5 ผู้มีงานทำ จำแนกตามระดับการศึกษาที่สำเร็จ อุตสาหกรรม
- ตารางที่ 6 ผู้มีงานทำ จำแนกตามสถานภาพการทำงาน อาชีพ
- ตารางที่ 7 ผู้มีงานทำ จำแนกตามสถานภาพการทำงาน อุตสาหกรรม
- ตารางที่ 8 ผู้มีงานทำ จำแนกตามอาชีพ จำนวนชั่วโมงทำงานต่อสัปดาห์ การมีเวลาเหลือพอที่จะทำงานเพิ่มขึ้น
- ตารางที่ 9 ผู้มีงานทำ จำแนกตามอุตสาหกรรม จำนวนชั่วโมงทำงานต่อสัปดาห์ การมีเวลาเหลือพอที่จะทำงานเพิ่มขึ้น
- ตารางที่ 10 ผู้มีงานทำ จำแนกตามสถานภาพการทำงาน จำนวนชั่วโมงทำงานต่อสัปดาห์ การมีเวลาเหลือพอที่จะทำงานเพิ่มขึ้น
- ตารางที่ 11 ผู้มีงานทำ จำแนกตามกลุ่มอายุ ชั่วโมงการทำงานต่อสัปดาห์ การมีเวลาเหลือพอที่จะทำงานเพิ่มขึ้น
- ตารางที่ 12 จำนวนผู้ว่างงาน ที่หางานทำ จำแนกตามระยะเวลาที่หางานทำ ระดับการศึกษาที่สำเร็จ และ เพศ
- ตารางที่ 13 จำนวนผู้ว่างงาน ที่เคยทำงานมาก่อน จำแนกอาชีพที่ทำครั้งสุดท้าย อุตสาหกรรมที่ทำครั้งสุดท้าย
- ตารางที่ 14 ลูกจ้าง จำแนกตามค่าจ้างเฉลี่ย ผลประโยชน์อื่นๆ ที่ได้รับ อุตสาหกรรม
- ตารางที่ 15 ลูกจ้างเอกชน จำแนกตามค่าจ้างเฉลี่ย ผลประโยชน์อื่นๆ ที่ได้รับ อุตสาหกรรม
- ตารางที่ 16 ลูกจ้างรัฐบาล จำแนกตามค่าจ้างเฉลี่ย ผลประโยชน์อื่นๆ ที่ได้รับ อุตสาหกรรม
- ตารางที่ 17 ลูกจ้าง จำแนกตาม อาชีพ ระดับของรายได้
- ตารางที่ 18 ลูกจ้าง จำแนกตาม อุตสาหกรรม ระดับของรายได้

ภาคใต้
Southern Region

ตารางสถิติในรูปแบบ Format Excel

ภาคใต้

- ตารางที่ 1 จำนวนประชากร จำแนกตามกลุ่มอายุ สถานภาพแรงงาน
- ตารางที่ 2 จำนวนประชากรอายุ 15 ปีขึ้นไป จำแนกตามสถานภาพสมรส สถานภาพแรงงาน
- ตารางที่ 3 จำนวนประชากรอายุ 15 ปีขึ้นไป จำแนกตามระดับการศึกษาที่สำเร็จ สถานภาพแรงงาน
- ตารางที่ 4 ผู้มีงานทำ จำแนกตามระดับการศึกษาที่สำเร็จ อาชีพ
- ตารางที่ 5 ผู้มีงานทำ จำแนกตามระดับการศึกษาที่สำเร็จ อุตสาหกรรม
- ตารางที่ 6 ผู้มีงานทำ จำแนกตามสถานภาพการทำงาน อาชีพ
- ตารางที่ 7 ผู้มีงานทำ จำแนกตามสถานภาพการทำงาน อุตสาหกรรม
- ตารางที่ 8 ผู้มีงานทำ จำแนกตามอาชีพ จำนวนชั่วโมงทำงานต่อสัปดาห์ การมีเวลาเหลือพอที่จะทำงานเพิ่มขึ้น
- ตารางที่ 9 ผู้มีงานทำ จำแนกตามอุตสาหกรรม จำนวนชั่วโมงทำงานต่อสัปดาห์ การมีเวลาเหลือพอที่จะทำงานเพิ่มขึ้น
- ตารางที่ 10 ผู้มีงานทำ จำแนกตามสถานภาพการทำงาน จำนวนชั่วโมงทำงานต่อสัปดาห์ การมีเวลาเหลือพอที่จะทำงานเพิ่มขึ้น
- ตารางที่ 11 ผู้มีงานทำ จำแนกตามกลุ่มอายุ ชั่วโมงการทำงานต่อสัปดาห์ การมีเวลาเหลือพอที่จะทำงานเพิ่มขึ้น
- ตารางที่ 12 จำนวนผู้ว่างงาน ที่หางานทำ จำแนกตามระยะเวลาที่หางานทำ ระดับการศึกษาที่สำเร็จ
- ตารางที่ 13 จำนวนผู้ว่างงาน ที่เคยทำงานมาก่อน จำแนกอาชีพที่ทำครั้งสุดท้าย อุตสาหกรรมที่ทำครั้งสุดท้าย
- ตารางที่ 14 ลูกจ้าง จำแนกตามค่าจ้างเฉลี่ย ผลประโยชน์อื่นๆ ที่ได้รับ อุตสาหกรรม
- ตารางที่ 15 ลูกจ้างเอกชน จำแนกตามค่าจ้างเฉลี่ย ผลประโยชน์อื่นๆ ที่ได้รับ อุตสาหกรรม
- ตารางที่ 16 ลูกจ้างรัฐบาล จำแนกตามค่าจ้างเฉลี่ย ผลประโยชน์อื่นๆ ที่ได้รับ อุตสาหกรรม
- ตารางที่ 17 ลูกจ้าง จำแนกตาม อาชีพ ระดับของรายได้
- ตารางที่ 18 ลูกจ้าง จำแนกตาม อุตสาหกรรม ระดับของรายได้