

การสำรวจภาวะการทำงานของประชากร

ทั่วราชอาณาจักร

ไตรมาสที่ 4 : ตุลาคม-ธันวาคม 2553



THE LABOR FORCE SURVEY

WHOLE KINGDOM

QUARTER 4 : OCTOBER-DECEMBER 2010



S2013F5300Q04000B1



สำนักงานสถิติแห่งชาติ

สำนักงานสถิติแห่งชาติ

กระทรวงเทคโนโลยีสารสนเทศและการสื่อสาร

NATIONAL STATISTICAL OFFICE

MINISTRY OF INFORMATION AND COMMUNICATION TECHNOLOGY

สารบัญ

คำนำ

บทสรุปผลการสำรวจ

สารบัญแบบภูมิ

สารบัญตาราง

บทที่ 1 บทนำ

- ❖ ความเป็นมาและวัตถุประสงค์
- ❖ สัปดาห์แห่งการสำรวจ
- ❖ ดัชนีรวม
- ❖ คำอธิบายศัพท์ แนวคิด คำจำกัดความ

บทที่ 2 สรุปผลการสำรวจ

- ❖ ลักษณะของกำลังแรงงาน
- ❖ กำลังแรงงานที่เป็นผู้มีงานทำ
- ❖ ลักษณะของกำลังแรงงานที่ว่างงาน
- ❖ ค่าจ้างและเงินเดือน
- ❖ การมีส่วนร่วมในกำลังแรงงาน
- ❖ การว่างงาน
- ❖ ชั่วโมงทำงาน
- ❖ ผลประโยชน์เพิ่มเติม

ภาคผนวก

- ❖ ภาคผนวก ก ระเบียบวิธี
- ❖ ภาคผนวก ข ตารางสถิติ
 - ❖ ทวีราชอาณาจักร
 - ❖ ภาคกลาง
 - ❖ ภาคตะวันออกเฉียงเหนือ
 - ❖ กรุงเทพมหานคร
 - ❖ ภาคเหนือ
 - ❖ ภาคใต้

คณะผู้จัดทำ CD-ROM

หน่วยงานที่เผยแพร่

ตารางสถิติในรูปแบบ Format Excel

- ❖ ทวีราชอาณาจักร
- ❖ ภาคกลาง
- ❖ ภาคตะวันออกเฉียงเหนือ
- ❖ กรุงเทพมหานคร
- ❖ ภาคเหนือ
- ❖ ภาคใต้

หน่วยงานที่เผยแพร่

สำนักสถิติพยากรณ์
สำนักงานสถิติแห่งชาติ
ศูนย์ราชการเฉลิมพระเกียรติ 80 พรรษา อาคาร B ชั้น 2
ถนนแจ้งวัฒนะ เขตหลักสี่ กรุงเทพฯ 10210
โทร. 0 2143 1323 ต่อ 17496
โทรสาร 0 2143 8132
ไปรษณีย์อิเล็กทรอนิกส์ : binfopub@nso.go.th

Distributed by

Statistical Forecasting Bureau,
National Statistical Office,
The Government Complex, Building B 2nd Floor,
Chaeng Watthana Rd., Laksi Bangkok 10210
Tel. +66 2143 1323 ext. 17496
Fax: +66 2143 8132
E-mail: binfopub@nso.go.th

ปีที่พิมพ์

2554

Published

2011

คำนำ

สำนักงานสถิติแห่งชาติ ได้เริ่มจัดทำโครงการสำรวจภาวะการทำงานของประชากร ตั้งแต่ พ.ศ. 2506 ในช่วง พ.ศ. 2514-2526 ได้ทำการสำรวจปีละ 2 รอบ โดยรอบแรกเป็นการสำรวจนอกฤดูการเกษตร ระหว่างเดือนมกราคมถึงเดือนมีนาคม รอบที่ 2 เป็นการสำรวจในฤดูการเกษตรระหว่างเดือนกรกฎาคมถึงเดือนกันยายน และช่วง พ.ศ. 2527-2540 ทำการสำรวจเป็นปีละ 3 รอบ คือ รอบที่ 1 สำรวจในเดือนกุมภาพันธ์ รอบที่ 2 สำรวจในเดือนพฤษภาคม รอบที่ 3 สำรวจในเดือนสิงหาคม และช่วง พ.ศ. 2541-2543 ทำการสำรวจเพิ่มอีก 1 รอบ เป็นรอบที่ 4 ในเดือนพฤศจิกายน ซึ่งทำให้ได้ข้อมูลเป็นรายไตรมาส

เพื่อสนองความต้องการใช้ข้อมูลในระดับจังหวัด สำนักงานสถิติแห่งชาติ ได้ขยายขนาดตัวอย่าง และนำเสนอข้อมูลเป็นระดับจังหวัด ทั้งนี้ตั้งแต่ พ.ศ. 2537 เป็นต้นมา

สำหรับการสำรวจตั้งแต่ พ.ศ. 2544 เป็นต้นไป ได้ดำเนินการสำรวจเป็นรายเดือนแล้วนำข้อมูล 3 เดือนรวมกันเพื่อเสนอข้อมูลเป็นรายไตรมาส และได้มีการปรับอายุผู้อยู่ในกำลังแรงงานจาก 13 ปีขึ้นไปเป็น 15 ปีขึ้นไป เพื่อให้สอดคล้องกับกฎหมายการใช้แรงงานเด็ก ปรับปรุงการจัดจำแนกประเภทของอาชีพ อุตสาหกรรม และสถานภาพการทำงาน ให้สอดคล้องกับมาตรฐานสากล เพื่อให้สามารถเปรียบเทียบข้อมูลกันได้ และปรับเขตการปกครองจากเดิมเขตสุขาภิบาลถูกนำเสนอรวมเป็นนอกเขตเทศบาล มารวมเป็นในเขตเทศบาล ตามพระราชบัญญัติเปลี่ยนแปลงฐานะของสุขาภิบาลเป็นเทศบาล พ.ศ. 2542

รายงานผลการสำรวจฉบับนี้ เป็นรายงานผลการสำรวจภาวะการทำงานของประชากร ฉบับที่ 136 ไตรมาสที่ 4 ซึ่งได้ดำเนินการสำรวจในเดือนตุลาคม – ธันวาคม พ.ศ. 2553

เนื่องจากข้อมูลที่น่าเสนอในรายงานฉบับนี้ได้มาจากการสำรวจด้วยระเบียบวิธีตัวอย่าง ซึ่งอาจจะมี ความคลาดเคลื่อนจากการเลือกตัวอย่างและความคลาดเคลื่อนอื่นๆ รวมอยู่ด้วย จึงขอให้ผู้ใช้ข้อมูลได้คำนึงถึงเรื่องนี้ในการใช้ตัวเลขด้วย

PREFACE

The Labor Force Survey has been undertaken by the National Statistical Office since 1963. Beginning in 1971, two rounds of the survey for the whole kingdom had been conducted each year, the first round enumeration was held during January-March coinciding with the non-agricultural season and the second round during July-September coinciding with the agricultural season. From 1984-1997, the survey has been conducted 3 rounds a year. And since 1998, the fourth rounds of the survey for the whole kingdom has been conducted additionally. Since then, the Labor Force Survey has been undertaken 4 rounds a year; the first round in February, the second in May, the third and the fourth round in August and November respectively.

Commencing from survey in 1994, the National Statistical Office has expanded the sample size to serve the requirement of data at provincial level.

In the year of 2001 the survey was conducted monthly, and the survey data of three months were combined to present the quarterly data. The age of persons in labor force were changed from 13 years of age and over to 15 years of age and over in order to agree with the child labor law. The international standard of classification in occupation, industry and status of employment were adopted, and area of local administration which the former sanitary district were included in non-municipal area were presently included in municipal area.

This publication presents the results of the Labor Force Survey conducted in October–December 2010. It is the one hundredth and thirty-six in this series of reports.

The published figures should be utilized with full awareness that the survey was based on the sample estimates, and would be subject to both sampling and non-sampling errors.

บทสรุปผลการสำรวจ ภาวะการทำงานของประชากรไตรมาสที่ 4 พ.ศ. 2553

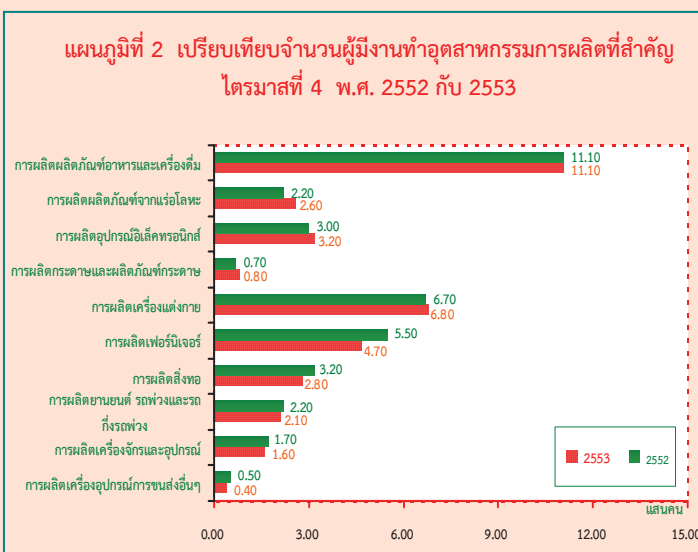
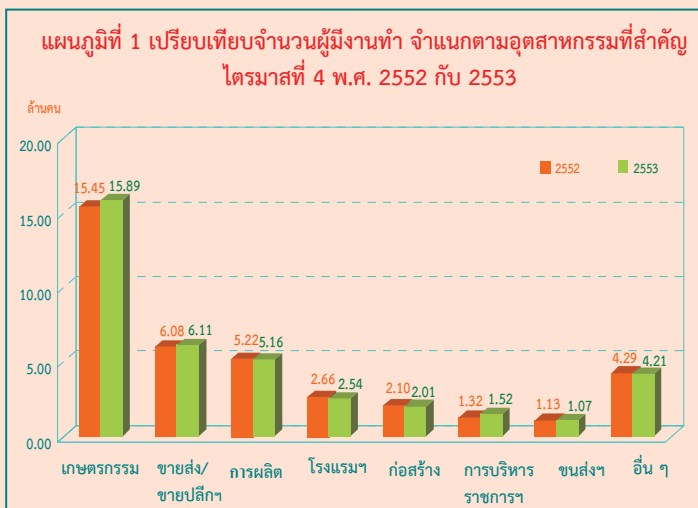
แผนผังการจำแนกประชากรตามสถานภาพแรงงาน
การสำรวจภาวะการทำงานของประชากร ไตรมาสที่ 4 พ.ศ. 2553



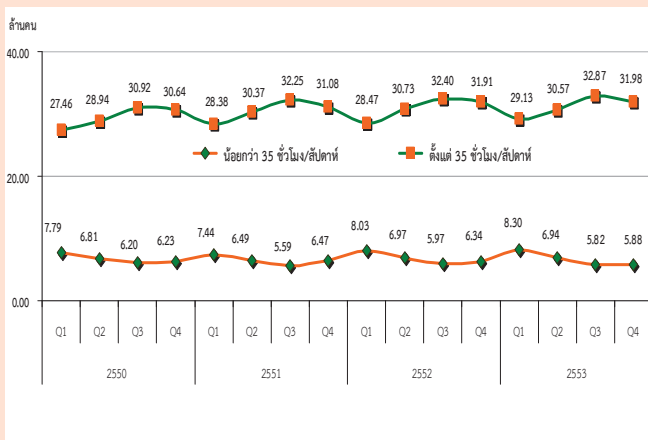
สำนักงานสถิติแห่งชาติ ได้สำรวจภาวะการทำงานของประชากรไตรมาสที่ 4 พ.ศ. 2553 เพื่อให้ทราบถึงภาวะการทำงาน และการว่างงานของประชากร ซึ่งสรุปได้ดังนี้ จากจำนวนผู้ที่มีอายุตั้งแต่ 15 ปีขึ้นไป ทั้งสิ้น 53.68 ล้านคน เป็นผู้อยู่ในกำลังแรงงาน 38.95 ล้านคน (ประกอบด้วย ผู้มีงานทำ 38.51 ล้านคน ผู้ว่างงาน 0.33 แสนคน ผู้รอดுகูล 0.11 แสนคน) และผู้อยู่นอกกำลังแรงงานอีก 14.73 ล้านคน

เมื่อเปรียบเทียบจำนวนผู้ทำงานกับไตรมาสที่ 4 ของปี 2552 พบว่าผู้มีงานทำเพิ่มขึ้น 2.6 แสนคน (จาก 38.25 ล้านคน เป็น 38.51 ล้านคน) หรือเพิ่มขึ้น ร้อยละ 0.7 โดยผู้มีงานทำในภาคเกษตรกรรมเพิ่มขึ้น ประมาณ 4.4 แสนคน (จาก 15.45 ล้านคน เป็น 15.89 ล้านคน) ขณะที่ผู้ทำงานนอกภาคเกษตรกรรมลดลง ประมาณ 1.8 แสนคน (จาก 22.80 ล้านคน เป็น 22.62 ล้านคน) เป็นการลดลงในสาขาโรงแรมและภัตตาคาร 1.2 แสนคน สาขาการก่อสร้าง 9 หมื่นคน สาขาการผลิต และสาขาการขนส่งฯ ลดลงเท่ากัน คือ 6 หมื่นคน

สำหรับอุตสาหกรรมการผลิตในไตรมาสที่ 4 พ.ศ. 2553 เมื่อเปรียบเทียบกับช่วงเวลาเดียวกันกับปี 2552 มีจำนวนผู้ทำงานเพิ่มขึ้นและลดลงในกิจกรรมที่สำคัญ คือ เพิ่มขึ้น ในกลุ่มการผลิตผลิตภัณฑ์จากแร่โลหะ 4 หมื่นคน การผลิตอุปกรณ์อิเล็กทรอนิกส์ 2 หมื่นคน การผลิตกระดาษ และผลิตภัณฑ์กระดาษ และการผลิตเครื่องแต่งกาย เพิ่มขึ้น เท่ากัน 1 หมื่นคน ส่วนการผลิตที่ลดลงคือการผลิตเฟอร์นิเจอร์ 8 หมื่นคน การผลิตสิ่งทอ 4 หมื่นคน และการผลิตยานยนต์ รถพ่วงและรถกึ่งรถพ่วง การผลิตเครื่องจักร และอุปกรณ์ และการผลิตเครื่องอุปโภคบริโภคการขนส่งอื่นๆ ลดลงเท่ากันคือ 1 หมื่นคน ส่วนการผลิตผลิตภัณฑ์อาหาร และเครื่องดื่มไม่เปลี่ยนแปลงจากช่วงเวลาเดียวกันของปีที่แล้ว



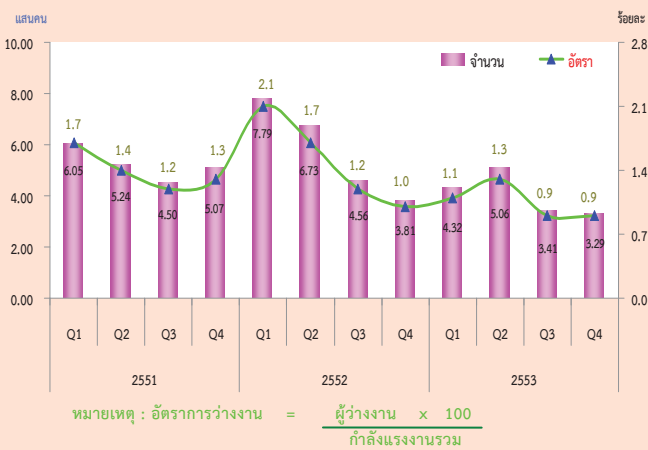
แผนภูมิที่ 3 จำนวนผู้มีงานทำ จำแนกตามชั่วโมงทำงานต่อสัปดาห์
รายไตรมาส พ.ศ. 2550 – 2553



อนึ่ง หากพิจารณาชั่วโมงทำงานต่อสัปดาห์ของผู้มีงานทำในไตรมาสที่ 4 พ.ศ. 2553 พบว่า ผู้มีงานทำส่วนใหญ่ทำงานตั้งแต่ 35 ชั่วโมงขึ้นไปต่อสัปดาห์ ซึ่งถือได้ว่าเป็นผู้ทำงานเต็มที่ ในเรื่องชั่วโมงทำงาน มีจำนวน 31.98 ล้านคนหรือร้อยละ 83.1 ของผู้มีงานทำทั้งสิ้น ส่วนผู้ที่ทำงานน้อยกว่า 35 ชั่วโมงต่อสัปดาห์มีจำนวน 5.88 ล้านคน หรือร้อยละ 15.2

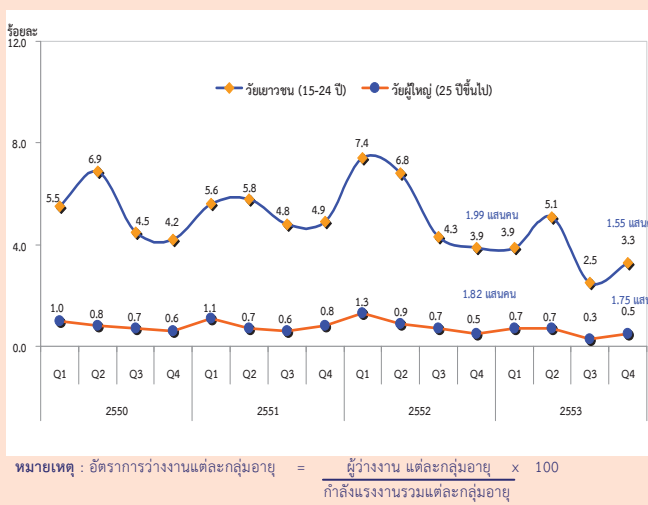
หากนำมาเปรียบเทียบกับช่วงเวลาเดียวกันกับปี 2552 จะเห็นว่าผู้ที่ทำงานตั้งแต่ 35 ชั่วโมงขึ้นไปต่อสัปดาห์มีจำนวนเพิ่มขึ้น 7 หมื่นคน ขณะที่ผู้มีงานทำที่ทำงานน้อยกว่า 35 ชั่วโมงต่อสัปดาห์ลดลง 4.6 แสนคน

แผนภูมิที่ 4 จำนวนและอัตราการว่างงาน
รายไตรมาส พ.ศ. 2551 – 2553

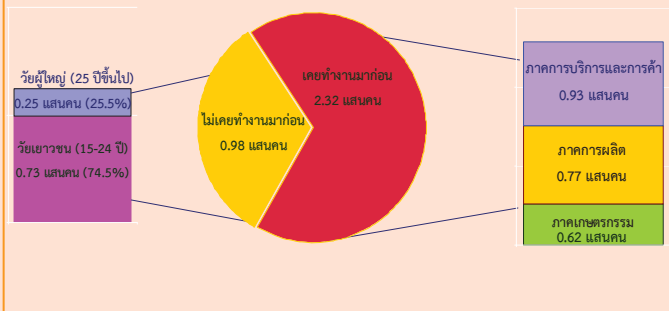


สำหรับจำนวนผู้ว่างงานในไตรมาสที่ 4 พ.ศ. 2553 มีจำนวนทั้งสิ้น 3.29 แสนคน หรือคิดเป็นอัตราการว่างงานร้อยละ 0.9 ของกำลังแรงงานรวม ถ้าเปรียบเทียบกับช่วงเวลาเดียวกันกับปี 2552 ผู้ว่างงานลดลง 5.2 หมื่นคน (จาก 3.81 แสนคน เป็น 3.29 แสนคน) โดยเป็นผู้ว่างงานในกลุ่มเยาวชน (อายุ 15-24 ปี) 1.55 แสนคน หรือคิดเป็นอัตราการว่างงานร้อยละ 3.2 และอยู่ในกลุ่มของผู้สูงอายุ (อายุ 25 ปีขึ้นไป) 1.75 แสนคน หรือร้อยละ 0.5 หากเปรียบเทียบกับช่วงเวลาเดียวกับปี 2552 พบว่า ผู้ว่างงานในกลุ่มเยาวชน (อายุ 15 – 24 ปี) ลดลง 4.4 หมื่นคน (จาก 1.99 แสนคน เป็น 1.55 แสนคน) ส่วนกลุ่มผู้สูงอายุ (อายุ 25 ปีขึ้นไป) ลดลง 7 พันคน (จาก 1.82 แสนคน เป็น 1.75 แสนคน)

แผนภูมิที่ 5 อัตราการว่างงาน จำแนกตามกลุ่มอายุ
รายไตรมาส พ.ศ. 2550 – 2553

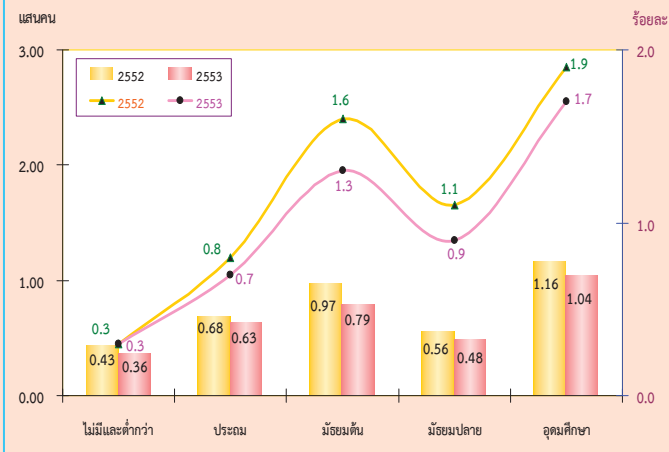


แผนภูมิที่ 6 จำนวนผู้ว่างงาน จำแนกตามประสบการณ์การทำงาน ไตรมาสที่ 4 พ.ศ. 2553



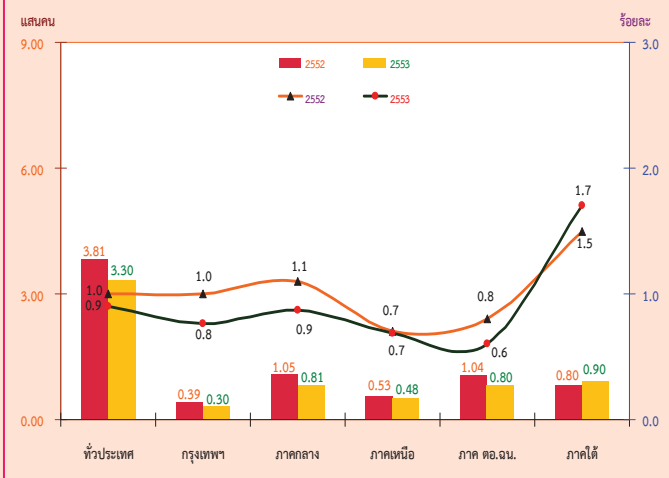
เมื่อพิจารณาผู้ว่างงานตามลักษณะของประสบการณ์จากการทำงานในไตรมาสที่ 4 พ.ศ. 2553 จากจำนวนผู้ว่างงาน 3.29 แสนคน พบว่า กลุ่มแรก เป็นผู้ที่ไม่เคยทำงานมาก่อน 9.8 หมื่นคน โดยอยู่ในวัยเยาวชน (15 - 24 ปี) 7.3 หมื่นคน และวัยผู้ใหญ่ (25 ปีขึ้นไป) 2.5 หมื่นคน อีกกลุ่มหนึ่งเป็นผู้ว่างงานที่เคยทำงานมาก่อน 2.32 แสนคน โดยเป็นผู้ว่างงานจากการทำงานครั้งสุดท้ายในภาคการบริการและการค้า 9.3 หมื่นคน ภาคการผลิต 7.7 หมื่นคน และภาคเกษตรกรรม 6.2 หมื่นคน

แผนภูมิที่ 7 เปรียบเทียบจำนวนและอัตราการว่างงาน จำแนกตามระดับการศึกษาที่สำเร็จ ไตรมาสที่ 4 พ.ศ. 2552 กับ 2553



สำหรับการว่างงาน ตามระดับการศึกษาที่สำเร็จในไตรมาสที่ 4 พ.ศ. 2553 พบว่า ผู้ที่จบการศึกษาในระดับอุดมศึกษาว่างงานมากที่สุดจำนวน 1.04 แสนคน รองลงมาเป็นผู้มีการศึกษาในระดับมัธยมศึกษาตอนต้น 7.9 หมื่นคน ระดับประถมศึกษา 6.3 หมื่นคน ระดับมัธยมศึกษาตอนปลาย 4.8 หมื่นคน และผู้ไม่มีการศึกษาและต่ำกว่าประถมศึกษา 3.6 หมื่นคน ตามลำดับ

แผนภูมิที่ 8 เปรียบเทียบจำนวนและอัตราการว่างงาน เป็นรายภาค ไตรมาสที่ 4 พ.ศ. 2552 กับ 2553

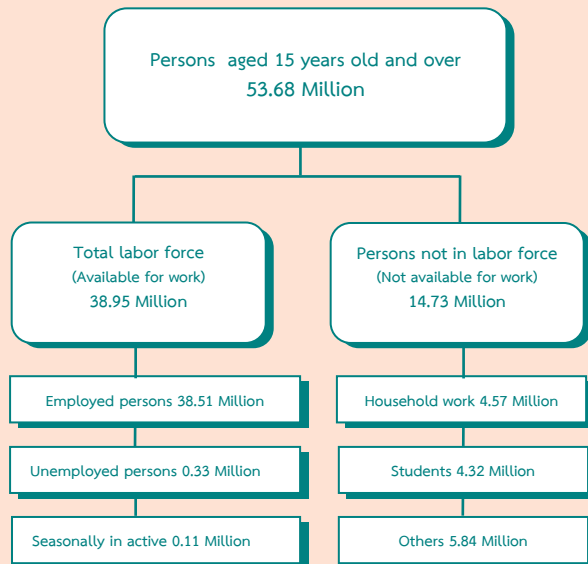


เมื่อพิจารณาเปรียบเทียบจำนวนผู้ว่างงานเป็นรายภาคกับช่วงเวลาเดียวกันกับปี 2552 พบว่า เกือบทุกภาคมีจำนวนผู้ว่างงานลดลง โดยภาคกลางและภาคตะวันออกเฉียงเหนือลดลงเท่ากันคือ 2.4 หมื่นคน รองลงมาคือ กรุงเทพมหานครลดลง 9 พันคน และภาคเหนือลดลง 5 พันคน ในขณะที่ภาคใต้มีจำนวนผู้ว่างงานเพิ่มขึ้น 1 หมื่นคน หากพิจารณาอัตราการว่างงาน พบว่า ทั่วประเทศลดลง 0.1 (จากร้อยละ 1.0 เป็นร้อยละ 0.9) โดยที่กรุงเทพมหานคร ภาคกลาง และภาคตะวันออกเฉียงเหนือมีอัตราการว่างงานลดลงเท่ากัน คือ 0.2 ในขณะที่ภาคใต้มีอัตราการว่างงานเพิ่มขึ้น 0.2 (จากร้อยละ 1.5 เป็น ร้อยละ 1.7) สำหรับภาคเหนืออัตราการว่างงานไม่มีการเปลี่ยนแปลง

EXECUTIVE SUMMARY

LABOR FORCE SURVEY IN THE 4th QUARTER OF 2010

CHART OF THE NUMBER OF POPULATION BY LABOR FORCE
THE LABOR FORCE SURVEY , QUARTER 4 : 2010



Some major findings of Labor Force Survey in the fourth quarter of 2010, conducted by NSO showed that for people aged 15 years and over of 53.68 million persons, 38.95 million persons were in the labor force (38.51 million persons were employed, 0.33 million persons were unemployed and 0.11 million persons were seasonally inactive labor force) and 14.73 million were not in the labor force.

Comparing to the same period of 2009, the number of persons employed increased 0.26 million persons. (from 38.25 million to 38.51 million) or about 0.7%. It was found that the number of employed persons in agriculture sector increased 0.44 million persons (from 15.45 million to 15.89 million). Those in non – agriculture sector decreased about 0.18 million persons. (from 22.80 million to 22.62). This decrement was found in various industries, Hotel and restaurants about 0.12 million persons. Construction about 90 thousand persons, The field of Manufacturing and Transport decreased with the same about 60 thousand persons.

FIGURE 1 COMPARISON OF THE NUMBER OF EMPLOYED PERSONS BETWEEN QUARTER 4 OF 2009 AND 2010 BY INDUSTRY

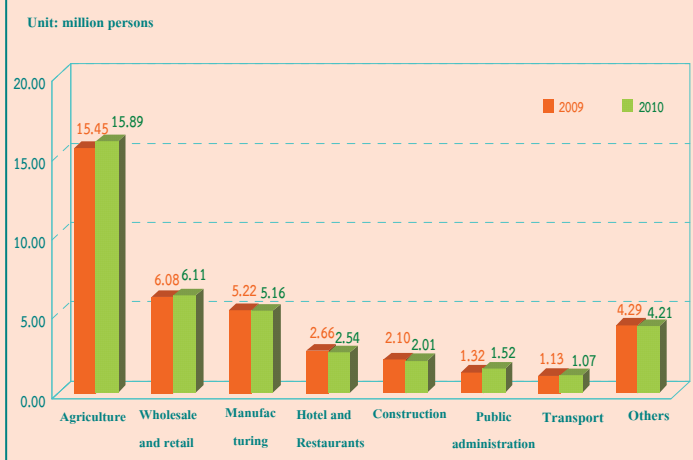
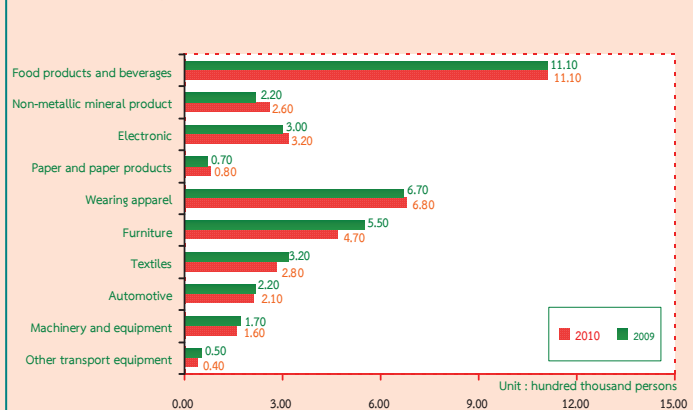
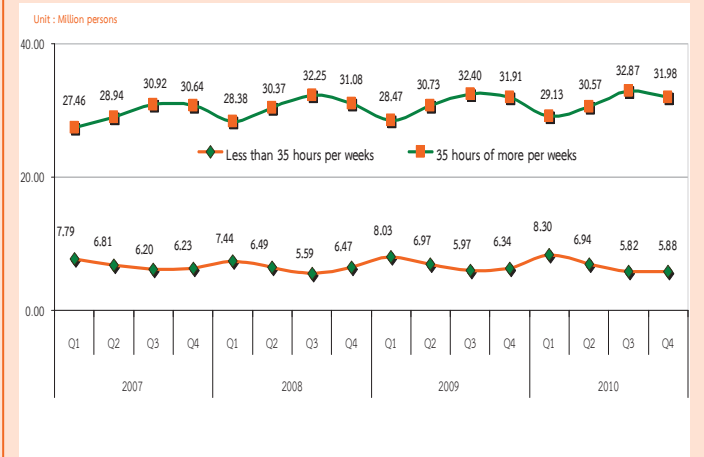


FIGURE 2 COMPARISON OF THE NUMBER OF EMPLOYED PERSONS BETWEEN QUARTER 4 OF 2009 AND 2010 BY MANUFACTURING INDUSTRY



Industrial production in the fourth quarter of 2010 compared with the same period of 2009, the number of workers have been increased and decreased in activity that were increased of Non-metallic mineral products (40 thousand persons), Electronic (20 thousand persons), Paper and paper products and Wearing apparel were equally (10 thousand persons). There were some industries with the decreased number of employed persons, such as Furniture production (80 thousand persons), Textiles (40 thousand persons), Automotive and Machinery and equipment and Other transport equipment decrease in the same (10 thousand persons), and no change for the Food products and beverages.

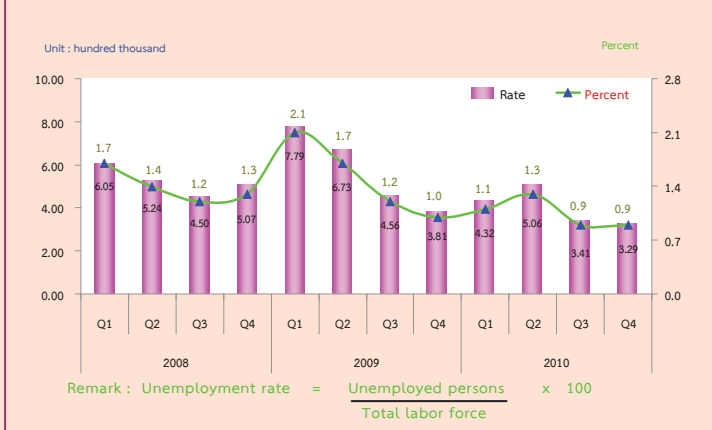
FIGURE 3 THE NUMBER OF EMPLOYED PERSONS OF 2007 TO 2010 BY HOURS WORKED



Regarding working hours per day of employed persons in the fourth quarter of 2010 showed that about 31.98 million persons or 83.1% of the total employed persons worked more than 35 hours per weeks. On the other word, about 5.88 million persons or 15.2% of total employed persons worked less than 35 hours per weeks.

Comparing to the same period of last year, the results revealed that the employed persons working more than 35 hours per weeks which considered as a full time worker of increased, about 70 thousand persons and those working less than 35 hours per weeks or part time worker decreased, of about 0.46 million persons.

FIGURE 4 THE NUMBER OF UNEMPLOYED PERSONS AND UNEMPLOYMENT RATE OF 2008 TO 2010

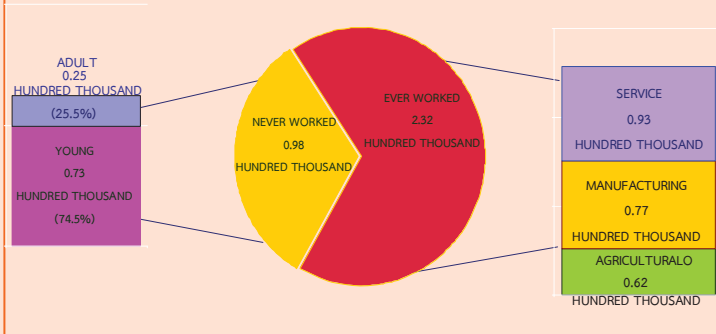


From the 4th quarter of 2010, there were 0.33 million persons or 0.9% of the unemployment rate. Comparing to the same period of last year, the number of unemployed persons decreased by 52 thousand persons (from 0.38 million persons to 0.33 million persons). Considering by age group, there were 0.16 million persons in a youth group (15-24 years old) or 3.2 % of the unemployment rate and 0.18 million persons in adult group (25 years and over) or 0.5% of the unemployment rate. Comparing to the same period of 2009 the unemployed persons decreased 44 thousand persons for a youth group (15-24 years old) (from 0.20 million persons to 0.16 million persons). The adult group (25 years and over) decreased 7 thousand persons (from 0.182 million persons to 0.175 million persons).

FIGURE 5 UNEMPLOYMENT RATE OF 2007 TO 2010 BY AGE GROUP

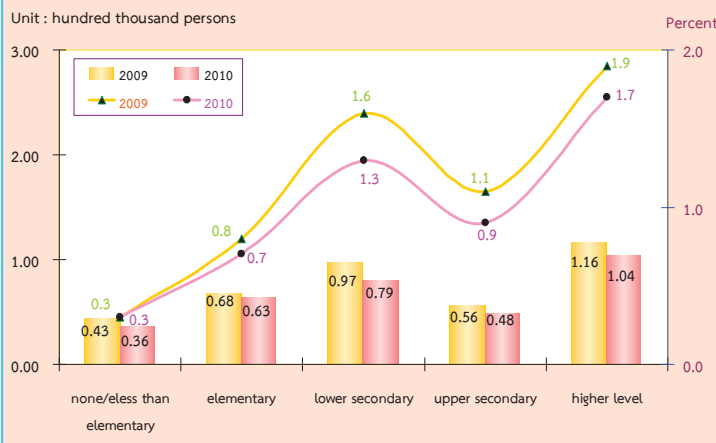


FIGURE 6 NUMBER OF UNEMPLOYED PERSONS BY EXPERIENCE OF WORK QUARTER 4 : 2010



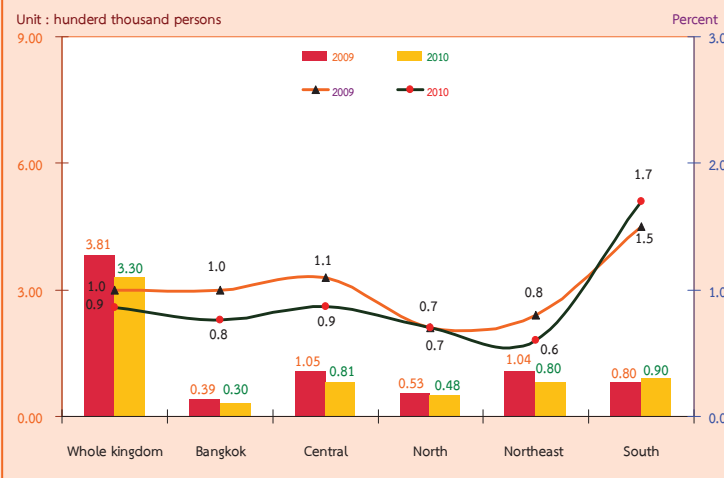
Concerning unemployed persons by experience of work, in the fourth quarter of 2010, about 0.33 million persons, had never worked about 98 thousand persons, had never worked with this number 73 thousand persons were from the youth group (15-24 years old), and 25 thousand persons from the adult group (25 years and over). About 0.23 million persons had ever worked. There were unemployed persons from the service sector was 93 thousand persons, from the manufacturing 77 thousand persons, and the least was from the agriculture sector of about 62 thousand persons.

FIGURE 7 COMPARISON NUMBER AND UNEMPLOYMENT RATES BY LEVEL OF EDUCATION, BETWEEN QUARTER 4 : OF 2009 AND 2010



For level of educational attainment of the unemployed persons, it showed that the number of unemployed persons with Higher level was highest 0.10 million persons, followed by the Lower secondary level 79 thousand persons, Elementary level 63 thousand persons, Upper secondary level 48 thousand persons. And Unemployed persons with No education and Less than elementary were 36 thousand persons.

FIGURE 8 COMPARISON OF THE NUMBER OF UNEMPLOYMENT BETWEEN QUARTER 4 OF 2009 AND 2010 BY REGION



Comparing the number of unemployment by region with the same period of the last year, showed that almost all sectors were unemployed decreased. The Central and Northeast decreased with the same of 24 thousand persons, followed by the Bangkok decreased 9 thousand persons, and the North decreased 5 thousand persons. While in the South the number of unemployed increased 10 thousand persons.

Concerning unemployment rate, it showed that the overall unemployment rates a decreased by 0.1 (From 1.0% to 0.9%). The Bangkok, the Central and the Northeast with the same rate decreased 0.2, while the South with the unemployment rate increased by 0.2 (From 1.5% to 1.7%), for the North the unemployment rate unchanged.

สารบัญแผนภูมิ

- แผนภูมิ 1 จำนวนผู้มีงานทำ จำแนกตามภาค
- แผนภูมิ 2 อัตราการมีส่วนร่วมในกำลังแรงงาน จำแนกตามหมวดอายุ
- แผนภูมิ 3 อัตราการมีส่วนร่วมในกำลังแรงงาน จำแนกตามระดับการศึกษาที่สำเร็จ
- แผนภูมิ 4 ร้อยละของผู้มีงานทำ จำแนกตามสถานภาพการทำงาน
- แผนภูมิ 5 อัตราการว่างงาน จำแนกตามกลุ่มอายุ
- แผนภูมิ 6 อัตราการว่างงาน จำแนกตามระดับการศึกษา
- แผนภูมิ 7 ร้อยละของลูกจ้าง จำแนกตามระดับค่าจ้าง/เงินเดือน

สารบัญตาราง

- ตาราง ก จำนวนและอัตราร้อยละของประชากร จำแนกตามสถานภาพแรงงาน เพศ และเขตการปกครอง
- ตาราง ข จำนวนและอัตราร้อยละของประชากร จำแนกตามสถานภาพแรงงาน เพศ ภาค และเขตการปกครอง
- ตาราง ค อัตราการมีส่วนร่วมในกำลังแรงงาน จำแนกตามหมวดอายุ เพศ ภาค และเขตการปกครอง
- ตาราง ฉ อัตราการมีส่วนร่วมในกำลังแรงงาน จำแนกตามสถานภาพสมรส เพศ และเขตการปกครอง
- ตาราง ง อัตราการมีส่วนร่วมในกำลังแรงงาน จำแนกตามระดับการศึกษาที่สำเร็จ เพศ และเขตการปกครอง
- ตาราง จ จำนวนและอัตราร้อยละของผู้มีงานทำ จำแนกตามสถานภาพทำงาน ภาค และเขตการปกครอง
- ตาราง ฉ จำนวนและอัตราร้อยละของผู้มีงานทำ จำแนกตามหมวดอุตสาหกรรม ภาค และเขตการปกครอง
- ตาราง ช จำนวนและอัตราร้อยละของผู้มีงานทำ จำแนกตามอาชีพ ภาค และเขตการปกครอง
- ตาราง ช จำนวนและอัตราร้อยละของผู้มีงานทำ จำแนกตามระดับการศึกษาที่สำเร็จ ภาค และเขตการปกครอง
- ตาราง ฉ อัตราการว่างงาน ในไตรมาสที่ 4 เดือนตุลาคม – ธันวาคม พ.ศ.2553
- ตาราง ญ อัตราการว่างงาน จำแนกตามหมวดอายุ เพศ ภาค และเขตการปกครอง
- ตาราง ฎ อัตราการว่างงาน จำแนกตามระดับการศึกษาที่สำเร็จ เพศ และเขตการปกครอง
- ตาราง ฎ จำนวนและอัตราร้อยละของผู้ว่างงาน จำแนกตามระดับการศึกษาที่สำเร็จ เพศ และเขตการปกครอง
- ตาราง ฐ จำนวนและอัตราร้อยละของผู้มีงานทำ จำแนกตามชั่วโมงทำงานต่อสัปดาห์
- ตาราง ฑ จำนวนและอัตราร้อยละของลูกจ้าง จำแนกตามระดับค่าจ้าง/เงินเดือน เพศ และเขตการปกครอง
- ตาราง ฒ จำนวนและอัตราร้อยละของลูกจ้าง ภาคเอกชนและภาครัฐบาล ที่ได้รับผลประโยชน์เพิ่มเติมจำแนกตามเพศ และเขตการปกครอง

บทที่ 1

บทนำ

1. ความเป็นมาและวัตถุประสงค์

สำนักงานสถิติแห่งชาติ ได้ทำการสำรวจภาวะการทำงานของประชากรทั่วประเทศอย่างต่อเนื่องเป็นประจำทุกปี เริ่มตั้งแต่ปี พ.ศ. 2506 โดยในช่วงแรกทำการสำรวจปีละ 2 รอบ และใน พ.ศ. 2527 ถึง พ.ศ. 2540 ได้ทำการสำรวจปีละ 3 รอบ โดยรอบที่ 1 ทำการสำรวจในเดือนกุมภาพันธ์ เป็นช่วงหน้าแล้งนอกฤดูการเกษตร รอบที่ 2 สำรวจในเดือนพฤษภาคม เป็นช่วงที่กำลังแรงงานใหม่ที่เพิ่งสำเร็จการศึกษาเริ่มเข้าสู่ตลาดแรงงาน รอบที่ 3 สำรวจในเดือนสิงหาคม เป็นช่วงฤดูการเกษตร และต่อมาใน พ.ศ. 2541 เป็นต้นมา ได้เพิ่มการสำรวจอีก 1 รอบ รวมเป็น 4 รอบ โดยทำการสำรวจในเดือนพฤศจิกายนของทุกปี ซึ่งเป็นช่วงฤดูการเก็บเกี่ยวผลผลิตทางการเกษตร ทั้งนี้เพื่อเป็นการนำเสนอข้อมูลที่สะท้อนถึงภาวะการมีงานทำ การว่างงานและการประกอบกิจกรรมต่างๆ ของประชากรทั้งประเทศเป็นรายไตรมาสและต่อเนื่องครบทุกช่วงเวลาของปี

เนื่องจากความจำเป็นต้องการใช้ข้อมูล เพื่อใช้ในการวางแผนและกำหนดนโยบายในระดับจังหวัดมีมากขึ้น สำนักงานสถิติแห่งชาติจึงได้กำหนดขนาดตัวอย่างเพิ่มขึ้นโดยเริ่มตั้งแต่ พ.ศ. 2537 ทั้งนี้เพื่อให้สามารถนำเสนอข้อมูลในระดับจังหวัดได้ โดยเสนอเฉพาะรอบการสำรวจของเดือนกุมภาพันธ์และเดือนสิงหาคมเท่านั้น การสำรวจรอบที่ 4 ในเดือนพฤศจิกายน พ.ศ. 2541 ซึ่งจัดทำเป็นครั้งแรกได้เสนอผลในระดับจังหวัดด้วยและตั้งแต่ปี พ.ศ. 2542 เป็นต้นมา ผลการสำรวจทั้ง 4 รอบได้เสนอผลในระดับจังหวัด

หลังจากเกิดภาวะวิกฤติทางเศรษฐกิจกลางปี 2540 ความต้องการใช้ข้อมูลเพื่อการวางแผนและกำหนดนโยบายด้านแรงงานมีมากขึ้นและเร่งด่วนขึ้น

ในปี พ.ศ. 2544 จึงได้เริ่มดำเนินการสำรวจเป็นรายเดือนแล้วนำข้อมูล 3 เดือนรวมกันเพื่อเสนอข้อมูลเป็นรายไตรมาส โดยข้อมูลที่สำคัญสามารถนำเสนอในระดับจังหวัด สำหรับข้อมูลของเดือนที่ตรงกับรอบการสำรวจเดิม คือข้อมูลเดือนกุมภาพันธ์ พฤษภาคม และ สิงหาคม ได้จัดทำสรุปผลการสำรวจเฉพาะข้อมูลที่สำคัญเพื่อสามารถเปรียบเทียบกับข้อมูลแต่ละรอบของปีที่ผ่านมาได้ และการสำรวจตั้งแต่เดือนกันยายน พ.ศ.2544 เป็นต้นมา สามารถนำเสนอผลของการสำรวจเป็นรายเดือนทุกเดือนโดยสามารถเสนอผลในระดับภาคเท่านั้นเนื่องจากตัวอย่างไม่มากพอที่จะนำเสนอในระดับย่อยกว่านี้ และในขณะเดียวกันได้มีการปรับอายุผู้อยู่ในกำลังแรงงานจาก 13 ปีขึ้นไปเป็น 15 ปีขึ้นไป เพื่อให้สอดคล้องกับกฎหมายการใช้แรงงานเด็ก ปรับปรุงการจัดจำแนกประเภทของอาชีพ อุตสาหกรรม และสถานภาพการทำงานให้สอดคล้องกับมาตรฐานสากลในปัจจุบันเพื่อให้สามารถเปรียบเทียบข้อมูลกันได้ ปรับเขตการปกครองจากเดิมเขตสุขาภิบาลถูกนำเสนอรวมเป็นนอกเขตเทศบาล มารวมเป็นในเขตเทศบาล เนื่องจากพระราชบัญญัติเปลี่ยนแปลงฐานะของสุขาภิบาลเป็นเทศบาล พ.ศ. 2542

วัตถุประสงค์ที่สำคัญของการสำรวจภาวะการทำงานของประชากรเพื่อประมาณจำนวนและลักษณะของกำลังแรงงานภายในประเทศและในจังหวัดต่าง ๆ ในแต่ละไตรมาสของข้อมูลสถิติที่ได้จากการสำรวจ

1. จำนวนประชากรในวัยทำงาน (อายุ 15 ปีขึ้นไป) และจำนวนประชากรนอกวัยทำงานจำแนกตามเพศ

2. จำนวนประชากรในวัยทำงาน จำแนกตามสถานภาพแรงงาน อายุ เพศ สถานภาพสมรส การศึกษาที่สำเร็จ

3. จำนวนผู้มีงานทำ จำแนกตามลักษณะที่น่าสนใจ เช่น อายุ เพศ การศึกษาที่สำเร็จ อาชีพ อุตสาหกรรม สถานภาพการทำงาน ชั่วโมงทำงาน ค่าจ้าง เงินเดือน และผลประโยชน์อื่น ๆ ที่ได้รับการจ้างงาน

4. จำนวนผู้ว่างงาน จำแนกตามลักษณะบางประการที่น่าสนใจ เช่น ระยะเวลาในการหางานทำ งานที่ทำครั้งสุดท้าย สาเหตุการว่างงาน เป็นต้น

2. คຸ້ມຮວມ

ประชากรที่อาศัยอยู่ในครัวเรือนส่วนบุคคล และครัวเรือนพิเศษ

3. ສັບດາຫ໌ແຫ່ງການສຳຮວງ

หมายถึง ระยะเวลา 7 วัน นับจากวันก่อนวันสัมภาษณ์ย้อนหลังไป 7 วัน เช่น วันสัมภาษณ์คือวันที่ 9 กุมภาพันธ์ พ.ศ. 2547 “ ระหว่าง 7 วันก่อนวันสัมภาษณ์ ” คือ ระหว่างวันที่ 2 ถึง วันที่ 8 กุมภาพันธ์ พ.ศ. 2547

4. ຄຳອີບາຍສັພຫ໌/ແນວຄິດ/ຄຳຈຳກັດຄວາມ

สำนักงานสถิติแห่งชาติ ได้ปรับปรุงแนวคิดและคำนิยามที่ใช้ในการสำรวจภาวะการทำงานของประชากรหลายครั้ง โดยมีวัตถุประสงค์เพื่อให้สอดคล้องกับสภาพที่แท้จริงทางสังคมและเศรษฐกิจของประเทศตลอดจนความต้องการของผู้ใช้ข้อมูล และสอดคล้องกับมาตรฐานสากลขององค์การแรงงานระหว่างประเทศ (ILO) กับองค์การสหประชาชาติ (UN) แนวคิดและคำนิยามที่ใช้ในการสำรวจไตรมาสนี้ได้เริ่มใช้มาตั้งแต่รอบที่ 1 พ.ศ. 2526 มีการปรับปรุงบ้างตามลำดับ และตั้งแต่

ไตรมาสที่ 1 พ.ศ. 2544 ได้กำหนดอายุขั้นต่ำของประชากรวัยทำงานเป็น 15 ปี

คำนิยามที่สำคัญ ๆ ที่ใช้ในการสำรวจ มีดังนี้

ผู้มีงานทำ

ผู้มีงานทำ หมายถึง บุคคลที่มีอายุ 15 ปีขึ้นไป และในสัปดาห์แห่งการสำรวจมีลักษณะอย่างหนึ่งอย่างใด ดังต่อไปนี้

1. ได้ทำงานตั้งแต่ 1 ชั่วโมงขึ้นไป โดยได้รับค่าจ้าง เงินเดือน ผลกำไร เงินปันผลค่าตอบแทนที่มีลักษณะอย่างอื่นสำหรับผลงานที่ทำ เป็นเงินสดหรือสิ่งของ

2. ไม่ได้ทำงาน หรือทำงานน้อยกว่า 1 ชั่วโมง แต่เป็นบุคคลที่มีลักษณะอย่างหนึ่งอย่างใด ดังต่อไปนี้ (ซึ่งจะถือว่าเป็น **ผู้ที่ปกติมีงานประจำ**)

2.1 ยังได้รับค่าตอบแทน ค่าจ้าง หรือผลประโยชน์อื่นๆ หรือผลกำไรจากงานหรือธุรกิจในช่วงที่ไม่ได้ทำงาน

2.2 ไม่ได้รับค่าตอบแทน ค่าจ้าง หรือผลประโยชน์อื่น ๆ หรือผลกำไรจากงานหรือธุรกิจในช่วงที่ไม่ได้ทำงาน แต่ยังมีงานหรือธุรกิจที่จะกลับไปทำ

3. ทำงานอย่างน้อย 1 ชั่วโมง โดยไม่ได้รับค่าจ้างในวิสาหกิจหรือไร่นาเกษตรของหัวหน้าครัวเรือนหรือของสมาชิกในครัวเรือน

ผู้ว่างงาน

ผู้ว่างงาน หมายถึง บุคคลที่มีอายุ 15 ปีขึ้นไป และในสัปดาห์แห่งการสำรวจมีลักษณะอย่างหนึ่งอย่างใด ดังต่อไปนี้

1. ไม่ได้ทำงานและไม่มีการมีงานประจำ แต่ได้หางาน สมัครงานหรือรอการบรรจุ ในระหว่าง 30 วันก่อนวันสัมภาษณ์

2. ไม่ได้ทำงานและไม่มีการมีงานประจำ และไม่ได้หางานทำในระหว่าง 30 วันก่อนวันสัมภาษณ์ แต่พร้อมที่จะทำงานในสัปดาห์แห่งการสำรวจ

กำลังแรงงานปัจจุบัน

กำลังแรงงานปัจจุบัน หมายถึง บุคคลที่มีอายุ 15 ปีขึ้นไป ซึ่งในสัปดาห์แห่งการสำรวจมีงานทำหรือว่างงาน ตามคำนิยามที่ได้ระบุข้างต้น

กำลังแรงงานที่รอฤดูกาล

กำลังแรงงานที่รอฤดูกาล หมายถึง บุคคลที่มีอายุ 15 ปีขึ้นไป ในสัปดาห์แห่งการสำรวจเป็นผู้ไม่เข้าข่ายคำนิยามของผู้มีงานทำ หรือผู้ว่างงาน แต่เป็นผู้รอฤดูกาลที่เหมาะสมเพื่อที่จะทำงาน และเป็นบุคคลที่ตามปกติจะทำงานที่ไม่ได้รับสิ่งตอบแทนในไร่นาเกษตร หรือธุรกิจซึ่งทำกิจกรรมตามฤดูกาล โดยมีหัวหน้าครัวเรือน หรือสมาชิกคนอื่น ๆ ในครัวเรือนเป็นเจ้าของหรือผู้ดำเนินการ

กำลังแรงงานรวม

กำลังแรงงานรวม หมายถึง บุคคลทุกคนที่มีอายุ 15 ปีขึ้นไป ในสัปดาห์แห่งการสำรวจเป็นผู้อยู่ในกำลังแรงงานปัจจุบัน หรือเป็นผู้ถูกจัดจำแนกอยู่ในประเภทกำลังแรงงานที่รอฤดูกาลตามคำนิยามที่ได้ระบุข้างต้น

ผู้ไม่อยู่ในกำลังแรงงาน

ผู้ไม่อยู่ในกำลังแรงงาน หมายถึง บุคคลที่ไม่เข้าข่ายคำนิยามของผู้อยู่ในกำลังแรงงานในสัปดาห์แห่งการสำรวจ ซึ่งได้แก่

1. บุคคลซึ่งในสัปดาห์แห่งการสำรวจมีอายุ 15 ปีขึ้นไป แต่ไม่ได้ทำงาน และไม่พร้อมที่จะทำงาน เนื่องจากเป็นผู้ที่

- 1.1 ทำงานบ้าน
- 1.2 เรียนหนังสือ
- 1.3 ยังเด็กเกินไป (มีอายุน้อยกว่า 18 ปี)

หรือชราภาพ (มีอายุเกิน 60 ปี)

1.4 ไม่สามารถทำงานได้ เนื่องจากพิการทางร่างกายหรือจิตใจ หรือเจ็บป่วยเรื้อรัง

1.5 ไม่สมัครใจทำงาน

1.6 ทำงานโดยไม่ได้รับค่าจ้าง ผลกำไรส่วนแบ่ง หรือสิ่งตอบแทนอื่น ๆ ให้แก่บุคคลซึ่งมิได้เป็นสมาชิกในครัวเรือนเดียวกัน

1.7 ทำงานให้แก่องค์กร หรือสถาบันการกุศลต่างๆ โดยไม่ได้รับค่าจ้างผลกำไรส่วนแบ่ง หรือสิ่งตอบแทนอย่างใด

1.8 ไม่พร้อมที่จะทำงาน เนื่องจากเหตุผลอื่น

งาน

งาน หมายถึง กิจกรรมที่ทำที่มีลักษณะอย่างหนึ่งอย่างใด ดังต่อไปนี้

1. กิจกรรมที่ทำแล้วได้รับค่าตอบแทนเป็นเงินหรือสิ่งของ ค่าตอบแทนที่เป็นเงิน อาจจ่ายเป็นรายเดือน รายสัปดาห์ รายวัน หรือรายชิ้น

2. กิจกรรมที่ทำแล้วได้ผลกำไร หรือหวังที่จะได้รับผลกำไร หรือส่วนแบ่งเป็นการตอบแทน

3. กิจกรรมที่ทำให้กับธุรกิจของสมาชิกในครัวเรือน โดยไม่ได้รับค่าจ้างหรือผลกำไรตอบแทนอย่างใดซึ่งสมาชิกในครัวเรือนที่ประกอบธุรกิจนั้นจะมีสถานภาพการทำงาน เป็นประกอบธุรกิจส่วนตัว หรือนายจ้าง

อาชีพ

อาชีพ หมายถึง ประเภทหรือชนิดของงานที่บุคคลนั้นทำอยู่ บุคคลส่วนมากมีอาชีพเดียว สำหรับบุคคลที่ในสัปดาห์แห่งการสำรวจมีอาชีพมากกว่า 1 อาชีพให้นับอาชีพที่มีชั่วโมงทำงานมากที่สุด ถ้าชั่วโมงทำงานแต่ละอาชีพเท่ากันให้นับอาชีพที่มีรายได้มากกว่า ถ้าชั่วโมงทำงานและรายได้ที่ได้รับจากแต่ละอาชีพเท่ากัน ให้นับอาชีพที่ผู้ตอบสัมภาษณ์พอใจมากที่สุด ถ้าผู้ตอบสัมภาษณ์ตอบไม่ได้ให้นับอาชีพที่ได้ทำมานานที่สุด การจัดจำแนกประเภทอาชีพ ตั้งแต่ ไตรมาสที่ 1 พ.ศ. 2544 ใช้ตาม International Standard Classification of Occupation, 1988 (ISCO – 88) ขององค์การแรงงานระหว่างประเทศ (ILO)

ก่อน พ.ศ. 2544 การจัดประเภทอาชีพจำแนกตามความเหมาะสมกับลักษณะอาชีพของประเทศไทย โดยอ้างอิง International Standard Classification of Occupation, 1958 (ISCO – 58)

อุตสาหกรรม

อุตสาหกรรม หมายถึง ประเภทของกิจกรรมทางเศรษฐกิจที่ได้ดำเนินการโดยสถานประกอบการที่บุคคลนั้นกำลังทำงานอยู่ หรือประเภทของธุรกิจซึ่งบุคคลนั้นได้ดำเนินการอยู่ในสัปดาห์แห่งการสำรวจ ถ้าบุคคลหนึ่งมีอาชีพมากกว่าหนึ่งอย่าง ให้บันทึกอุตสาหกรรมตามอาชีพที่บันทึกไว้ การจัดจำแนกประเภทอุตสาหกรรม ตั้งแต่ไตรมาสที่ 1 พ.ศ. 2544 ใช้ตาม International Standard Industrial Classification, (ISIC) ฉบับ Revision 3, 1989 ขององค์การสหประชาชาติ (UN)

ก่อน พ.ศ. 2544 การจัดประเภทอุตสาหกรรมจำแนกตามความเหมาะสมกับลักษณะอุตสาหกรรมของประเทศไทย โดยอ้างอิง International Standard Industrial Classification, (ISIC) 1958

สถานภาพการทำงาน

สถานภาพการทำงาน หมายถึง สถานะของบุคคลที่ทำงานในสถานที่ที่ทำงานหรือธุรกิจ แบ่งออกเป็น 5 ประเภท คือ

1. นายจ้าง หมายถึง ผู้ประกอบธุรกิจของตนเองเพื่อหวังผลกำไร หรือส่วนแบ่ง และได้จ้างบุคคลอื่นมาทำงานในธุรกิจในฐานะลูกจ้าง

2. ประกอบธุรกิจส่วนตัวโดยไม่มีลูกจ้าง หมายถึง ผู้ประกอบธุรกิจของตนเองโดยลำพังผู้เดียว หรืออาจมีบุคคลอื่นมาร่วมกิจการด้วยเพื่อหวังผลกำไร หรือส่วนแบ่งและไม่ได้จ้างลูกจ้างแต่อาจมีสมาชิกในครัวเรือนหรือผู้ฝึกงานมาช่วยทำงานโดยไม่ได้รับค่าจ้าง หรือค่าตอบแทนอย่างอื่นสำหรับงานที่ทำ

3. ช่วยธุรกิจในครัวเรือนโดยไม่ได้รับค่าจ้าง หมายถึง ผู้ที่ช่วยทำงานโดยไม่ได้รับค่าจ้างในไร่นาเกษตร หรือในธุรกิจของสมาชิกในครัวเรือน

4. ลูกจ้าง หมายถึง ผู้ที่ทำงานโดยได้รับค่าจ้างเป็นรายเดือน รายสัปดาห์ รายวัน รายชิ้น หรือเหมาจ่าย ค่าตอบแทนที่ได้รับจากการทำงาน อาจจะเป็นเงิน หรือสิ่งของ

ลูกจ้างแบ่งออกเป็น 3 ประเภท

4.1 ลูกจ้างรัฐบาล หมายถึง ข้าราชการ พนักงานเทศบาล พนักงานองค์การบริหารส่วนจังหวัด ตลอดจนลูกจ้างประจำ และชั่วคราวของรัฐบาล

4.2 ลูกจ้างรัฐวิสาหกิจ หมายถึง ผู้ที่ทำงานให้กับหน่วยงานรัฐวิสาหกิจ

4.3 ลูกจ้างเอกชน หมายถึง ผู้ที่ทำงานให้กับเอกชน หรือธุรกิจของเอกชน รวมทั้งผู้ที่รับจ้างทำงานบ้าน

5. การรวมกลุ่ม หมายถึง กลุ่มคนที่มาร่วมกันทำงานโดยมีวัตถุประสงค์เพื่อพึ่งตนเอง และช่วยเหลือซึ่งกันและกัน สมาชิกแต่ละคนมีความเท่าเทียมกันในการกำหนดการทำงานทุกขั้นตอนไม่ว่าเป็นการลงทุน การขาย งานอื่นๆ ของกิจการที่ทำ ตลอดจนการแบ่งรายได้ให้แก่สมาชิกตามที่ตกลงกัน (การรวมกลุ่มดังกล่าวอาจจดทะเบียนจัดตั้งในรูปของสหกรณ์หรือไม่ก็ได้)

การจัดจำแนกประเภทสถานภาพการทำงาน ตั้งแต่ไตรมาสที่ 1 พ.ศ. 2544 ใช้ตาม International Classification of Status in Employment, 1993 (ICSE – 93) ขององค์การแรงงานระหว่างประเทศ (ILO) มีสถานภาพการทำงานเพิ่มขึ้นอีก 1 กลุ่มคือ การรวมกลุ่ม (Member of Producers' Cooperative)

ชั่วโมงทำงาน

ชั่วโมงทำงาน หมายถึง จำนวนชั่วโมงทำงานจริงทั้งหมด ในสัปดาห์แห่งการสำรวจ สำหรับบุคคลที่มีอาชีพมากกว่าหนึ่งอาชีพ ชั่วโมงทำงาน หมายถึง ยอดรวมของชั่วโมงทำงานทุกอาชีพ สำหรับผู้ที่มีงานประจำซึ่งไม่ได้ทำงานในสัปดาห์แห่งการสำรวจให้บันทึกจำนวนชั่วโมงเป็น 0 ชั่วโมง

การสำรวจก่อนปี พ.ศ. 2544 ผู้ที่มีงานประจำซึ่งไม่ได้ทำงานในสัปดาห์แห่งการสำรวจ ให้นับจำนวนชั่วโมงทำงานปกติต่อสัปดาห์เป็นชั่วโมงทำงาน

รายได้ของลูกจ้าง

รายได้ของลูกจ้าง หมายถึง รายได้ของผู้ที่มีสถานภาพการทำงานเป็น ลูกจ้าง ที่ได้รับมาจากการทำงานของอาชีพที่ทำในสัปดาห์แห่งการสำรวจ ซึ่งประกอบด้วยค่าจ้างและผลประโยชน์ตอบแทนอื่นๆ สำหรับลูกจ้าง

ระยะเวลาของการหางานทำ

ระยะเวลาของการหางานทำ หมายถึง ระยะเวลาที่ผู้ว่างงานได้ออกหางานทำ ให้นับตั้งแต่วันที่เริ่มหางานทำจนถึงวันสุดท้ายก่อนวันสัมภาษณ์

คาบการแฉงนับ

คาบการแฉงนับ หมายถึง ระยะเวลาที่พนักงานออกไปสัมภาษณ์บุคคลในครัวเรือนตัวอย่าง ซึ่งโดยปกติเป็นวันที่ 1 - 12 ของทุกเดือน

ประเภทของครัวเรือนที่อยู่ในขอบข่ายการสำรวจ

ครัวเรือนที่อยู่ในขอบข่ายการสำรวจแบ่งได้เป็น 2 ประเภท คือ

1. ครัวเรือนส่วนบุคคล ประกอบด้วย ครัวเรือนหนึ่งคน คือ บุคคลเดียวซึ่งหุงหาอาหารและจัดหาสิ่งอุปโภคบริโภคที่จำเป็นแก่การครองชีพโดยไม่เกี่ยวกับผู้ใดซึ่งอาจพำนักอยู่ในเคหสถานเดียวกันหรือครัวเรือนที่มีบุคคลตั้งแต่สองคนขึ้นไปรวมกันจัดหา และใช้สิ่งอุปโภคบริโภคที่จำเป็นแก่การครองชีพร่วมกัน ครัวเรือนส่วนบุคคลอาจอาศัยอยู่ในเคหะที่เป็นเรือนไม้ ตึกแถว ห้องแถว ห้องชุด เรือแพ เป็นต้น

2. ครัวเรือนพิเศษ ได้แก่ ครัวเรือนซึ่งประกอบด้วย บุคคลหลายคนอยู่กินร่วมกันในหอพักสถานที่อยู่แห่งหนึ่ง เช่น ที่พักคนงาน หอพักซึ่งไม่ใช่หอพักนักเรียน โดยเฉพาะเพื่อผลประโยชน์ของตนเอง

ครัวเรือนสถาบัน ซึ่งหมายถึง บุคคลหลายคนอยู่ร่วมกันในสถานที่อยู่แห่งหนึ่ง เช่น สถานที่กักกัน วัด กรมทหาร โดยไม่แยกที่อยู่เป็นส่วนเฉพาะคนหรือเฉพาะครัวเรือน นักเรียนที่อยู่ประจำที่โรงเรียนหรือในหอพักนักเรียน เป็นต้น **ไม่อยู่ในคัมรวมของการสำรวจนี้**

ระดับการศึกษาที่สำเร็จ

ได้จำแนกการศึกษาตามระดับการศึกษาที่สำเร็จดังนี้

1. ไม่มีการศึกษา หมายถึง บุคคลที่ไม่เคยเข้าศึกษาในโรงเรียน หรือไม่เคยได้รับการศึกษา

2. ต่ำกว่าประถมศึกษา หมายถึง บุคคลที่สำเร็จการศึกษาต่ำกว่าชั้นประถมศึกษาปีที่ 6 หรือชั้นประถมศึกษาปีที่ 7 หรือชั้น ม.3 เดิม

3. สำเร็จประถมศึกษา หมายถึง บุคคลที่สำเร็จการศึกษาตั้งแต่ชั้นประถมศึกษาปีที่ 6 หรือชั้นประถมศึกษาปีที่ 7 หรือชั้น ม.3 เดิมขึ้นไป แต่ไม่สำเร็จระดับการศึกษาที่สูงกว่า

4. สำเร็จมัธยมศึกษาตอนต้น หมายถึง บุคคลที่สำเร็จการศึกษาตั้งแต่ชั้น ม.3 ม.ศ.3 หรือ ม.6 เดิมขึ้นไป แต่ไม่สำเร็จระดับการศึกษาที่สูงกว่า

5. สำเร็จมัธยมศึกษาตอนปลาย

5.1 สายสามัญ หมายถึง บุคคลที่สำเร็จการศึกษาประเภทสามัญศึกษาตั้งแต่ชั้น ม.6 ม.ศ.5 หรือ ม.8 เดิมขึ้นไป แต่ไม่สำเร็จระดับการศึกษาที่สูงกว่า

5.2 อาชีวศึกษา หมายถึง บุคคลที่สำเร็จการศึกษาประเภทอาชีวศึกษาหรือวิชาชีพที่เรียนต่อจากระดับมัธยมศึกษาตอนต้นหรือเทียบเท่า โดยมีหลักสูตรไม่เกิน 3 ปี และไม่สำเร็จระดับการศึกษาที่สูงกว่า

5.3 วิชาการศึกษา หมายถึง บุคคลที่สำเร็จการศึกษาประเภทวิชาการศึกษา (การฝึกหัดครู) ในระดับมัธยมศึกษาตอนปลายหรือเทียบเท่าขึ้นไปแต่ไม่สำเร็จระดับการศึกษาที่สูงกว่า

6. อุดมศึกษา

6.1 สายวิชาการ หมายถึง บุคคลที่สำเร็จการศึกษาประเภทสามัญศึกษาหรือสายวิชาการ โดยได้รับวุฒิปริญญาตรีบัณฑิตบอนุปริญญาปริญญาตรี โท เอก

6.2 สายวิชาชีพ หมายถึง บุคคลที่สำเร็จการศึกษาประเภทอาชีวศึกษา หรือสายวิชาชีพที่ได้รับประกาศนียบัตรวิชาชีพชั้นสูง หรือเทียบเท่าอนุปริญญา ปริญญาตรี

6.3 สายวิชาการศึกษา หมายถึง บุคคลที่สำเร็จการศึกษาประเภทวิชาการศึกษา และได้รับประกาศนียบัตรระดับอนุปริญญา ปริญญาตรี โท เอก

7. อาชีวศึกษาระยะสั้น หมายถึง บุคคลที่สำเร็จการศึกษาหรือการฝึกอบรมประเภทอาชีวศึกษาที่มีหลักสูตรไม่เกิน 1 ปี และได้รับประกาศนียบัตรหรือใบรับรองเมื่อสำเร็จการศึกษา พื้นความรู้ของผู้เข้าเรียนได้กำหนดให้แตกต่างตามวิชาเฉพาะแต่ละอย่างที่เรียน แต่อย่างต่ำต้องจบประมปีที 4 หรือเทียบเท่า

8. อื่น ๆ หมายถึง บุคคลที่สำเร็จการศึกษาที่ไม่สามารถเทียบชั้นได้

บทที่ 2

สรุปผลการสำรวจ

รายงานนี้เสนอผลการสำรวจภาวะการมีงานทำของประชากรที่วราขอาณาจักร โดยดำเนินการปฏิบัติงานเก็บรวบรวมข้อมูลระหว่างวันที่ 1 - 12 ของเดือนตุลาคม พฤศจิกายน และธันวาคม พ.ศ. 2553 ซึ่งเป็นการสำรวจไตรมาสที่ 4 ของปี ผลการสำรวจทำให้ทราบถึง ภาวะการมีงานทำ การว่างงาน และลักษณะที่สำคัญบางประการของกำลังแรงงาน ในประเทศระหว่าง เดือนตุลาคม-ธันวาคม พ.ศ. 2553

อนึ่ง จำนวนประชากร ที่ใช้เป็นฐานในการประมาณผลตามระเบียบวิธีการสุ่มตัวอย่างสำหรับโครงการสำรวจภาวะการทำงานของประชากรตั้งแต่รอบที่ 1 เดือนกุมภาพันธ์ พ.ศ. 2538 เป็นต้นมา นั้น ได้มีการเปลี่ยนแปลงเพื่อให้สอดคล้องกับจำนวนประชากรที่ใช้ในการวางแผนพัฒนาเศรษฐกิจและสังคมแห่งชาติ ซึ่งได้จากการคาดประมาณประชากรของประเทศไทย พ.ศ. 2533-2563 ที่ได้จัดทำขึ้นใหม่โดย สำนักพัฒนาสังคมและคุณภาพชีวิต สำนักงานคณะกรรมการพัฒนาการเศรษฐกิจและสังคมแห่งชาติ เมื่อเดือนพฤษภาคม พ.ศ. 2546

1. ลักษณะของกำลังแรงงาน

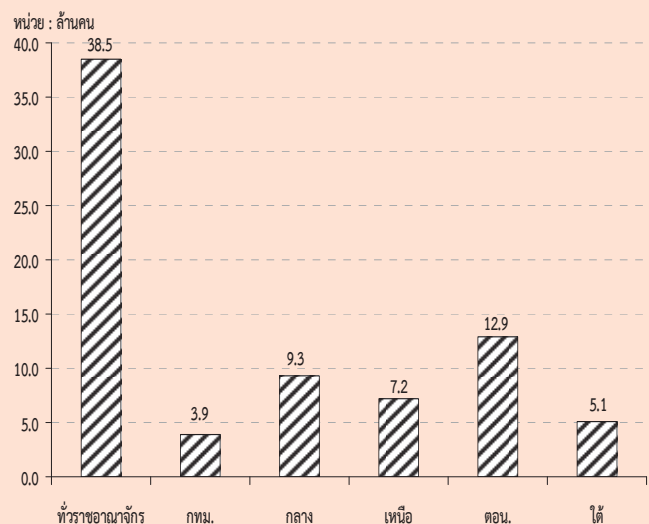
ผู้ที่อยู่ในกำลังแรงงาน มีจำนวนทั้งสิ้น 38.9 ล้านคน ซึ่งในจำนวนนี้ส่วนใหญ่อาศัยอยู่นอกเขตเทศบาล คือร้อยละ 66.5 และประมาณร้อยละ 54.1 ของผู้อยู่ในกำลังแรงงานทั้งหมดเป็นชาย

กำลังแรงงานปัจจุบันซึ่งประกอบด้วย ผู้มีงานทำและผู้ที่ไม่พร้อมจะทำงาน มีจำนวนประมาณ 38.8 ล้านคน ต่างจากกำลังแรงงานรวมประมาณ 109,800 คน ซึ่งจำนวนที่แตกต่างนี้เป็นผู้ที่ไม่พร้อมจะทำงาน เนื่องจากโรคฤดูกาล หรือที่เรียกว่ากำลังแรงงานที่โรคฤดูกาล

จำนวนผู้ว่างงานมีประมาณ 3.3 แสนคน หรือร้อยละ 0.9 ของกำลังแรงงานปัจจุบัน ในจำนวนนี้เป็นผู้ที่กำลังหางานทำประมาณร้อยละ 0.2 และเป็นผู้ที่ไม่ได้หางานทำแต่พร้อมจะทำงานร้อยละ 0.7

ส่วนผู้ที่ไม่อยู่ในกำลังแรงงาน มีประมาณ 14.7 ล้านคน หรือร้อยละ 27.4 ของผู้ที่มีอายุตั้งแต่ 15 ปีขึ้นไปทั้งหมด ซึ่งประกอบด้วย แม่บ้าน 4.6 ล้านคน นักเรียน 4.3 ล้านคน และเด็ก ขรา หรือป่วย พิจารณไม่สามารถทำงานได้ 4.5 ล้านคน

แผนภูมิ 1 จำนวนผู้มีงานทำ จำแนกตามภาค



ตาราง ก จำนวนและอัตราร้อยละของประชากร จำแนกตามสถานภาพแรงงาน เพศ และเขตการปกครอง

สถานภาพแรงงาน	ทั่วราชอาณาจักร			ในเขตเทศบาล			นอกเขตเทศบาล		
	รวม	ชาย	หญิง	รวม	ชาย	หญิง	รวม	ชาย	หญิง
จำนวน ('000)									
ประชากรอายุ 15 ปีขึ้นไป	53,677.4	26,090.2	27,587.2	18,526.5	8,763.5	9,763.1	35,150.9	17,326.7	17,824.1
กำลังแรงงานรวม	38,948.2	21,055.5	17,892.7	13,033.1	6,813.2	6,220.0	25,915.0	14,242.3	11,672.7
1.กำลังแรงงานปัจจุบัน	38,838.4	21,003.5	17,835.0	13,020.2	6,807.6	6,212.6	25,818.2	14,195.9	11,622.3
1.1 ผู้มีงานทำ	38,508.5	20,811.1	17,697.4	12,911.7	6,741.3	6,170.4	25,596.8	14,069.9	11,526.9
1) ทำงาน	37,856.0	20,395.9	17,460.1	12,818.6	6,680.5	6,138.1	25,037.4	13,715.4	11,322.0
2) มีงานประจำแต่ไม่ได้ทำงาน	652.5	415.2	237.3	93.2	60.8	32.4	559.3	354.4	204.9
1.2 ผู้ว่างงาน	329.9	192.3	137.6	108.5	66.3	42.2	221.4	126.0	95.4
1) หางานทำ	65.9	28.5	37.4	23.6	13.5	10.2	42.2	15.0	27.2
2) ไม่หางานทำแต่พร้อมที่จะทำงาน	264.1	163.9	100.2	84.9	52.8	32.0	179.2	111.0	68.2
2.กำลังแรงงานที่รอฤดูกาล	109.8	52.0	57.7	12.9	5.6	7.4	96.8	46.5	50.4
ไม่อยู่ในกำลังแรงงานอายุ 15 ปีขึ้นไป	14,729.2	5,034.8	9,694.5	5,493.4	1,950.3	3,543.1	9,235.8	3,084.4	6,151.4
1. ทำงานบ้าน	4,569.3	255.1	4,314.2	1,632.5	102.0	1,530.5	2,936.8	153.1	2,783.7
2. เรียนหนังสือ	4,316.1	2,049.5	2,266.6	1,638.1	777.7	860.4	2,678.0	1,271.8	1,406.2
3. ยังเด็ก ซรา/ไม่สามารถทำงานได้	4,511.5	1,915.6	2,595.8	1,517.9	639.5	878.4	2,993.6	1,276.2	1,717.4
4. อื่น ๆ	1,332.4	814.5	517.8	704.8	431.1	273.7	627.5	383.4	244.1
อัตราร้อยละ									
ประชากรอายุ 15 ปีขึ้นไป	100.0	100.0	100.0	100.0	100.0	100.0	100.0	100.0	100.0
กำลังแรงงานรวม	72.6	80.7	64.9	70.4	77.7	63.7	73.7	82.2	65.5
1.กำลังแรงงานปัจจุบัน	72.4	80.5	64.7	70.3	77.7	63.6	73.5	81.9	65.2
1.1 ผู้มีงานทำ	71.7	79.8	64.2	69.7	76.9	63.2	72.8	81.2	64.7
1) ทำงาน	70.5	78.2	63.3	69.2	76.2	62.9	71.2	79.2	63.5
2) มีงานประจำแต่ไม่ได้ทำงาน	1.2	1.6	0.9	0.5	0.7	0.3	1.6	2.1	1.2
1.2 ผู้ว่างงาน	0.6	0.7	0.5	0.6	0.8	0.4	0.6	0.7	0.5
1) หางานทำ	0.1	0.1	0.1	0.1	0.2	0.1	0.1	0.1	0.2
2) ไม่หางานทำแต่พร้อมที่จะทำงาน	0.5	0.6	0.4	0.5	0.6	0.3	0.5	0.6	0.4
2.กำลังแรงงานที่รอฤดูกาล	0.2	0.2	0.2	0.1	0.1	0.1	0.3	0.3	0.3
ไม่อยู่ในกำลังแรงงานอายุ 15 ปีขึ้นไป	27.4	19.3	35.1	29.7	22.3	36.3	26.3	17.8	34.5
1. ทำงานบ้าน	8.5	1.0	15.6	8.8	1.2	15.7	8.4	0.9	15.6
2. เรียนหนังสือ	8.0	7.9	8.2	8.8	8.9	8.8	7.6	7.3	7.9
3. ยังเด็ก ซรา/ไม่สามารถทำงานได้	8.4	7.3	9.4	8.2	7.3	9.0	8.5	7.4	9.6
4. อื่น ๆ	2.5	3.1	1.9	3.8	4.9	2.8	1.8	2.2	1.4

2. การมีส่วนร่วมในกำลังแรงงาน

ตาราง ค แสดงอัตราการมีส่วนร่วมในกำลังแรงงาน หรือร้อยละของประชากรที่อยู่ในกำลังแรงงานรวม (รวมกำลังแรงงานที่รอฤดูกาลด้วย) ต่อประชากรที่มีอายุ 15 ปีขึ้นไปทั้งหมด พบว่าการ

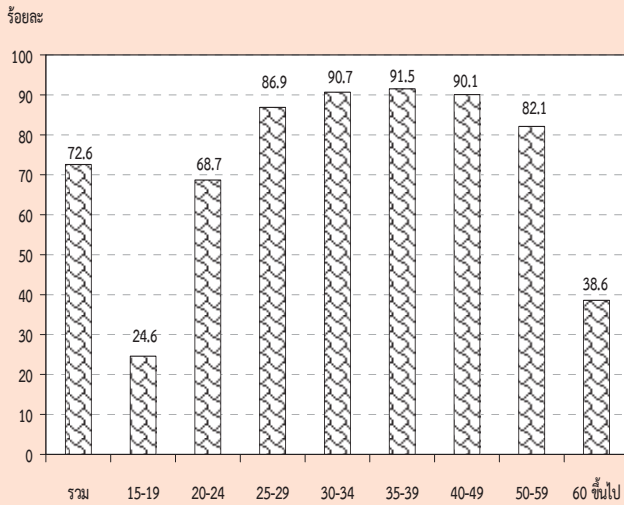
มีส่วนร่วมในกำลังแรงงานของประชากรร้อยละ 72.6 โดยผู้ที่อยู่นอกเขตเทศบาลมีอัตราการมีส่วนร่วมในกำลังแรงงานมากกว่าผู้ที่อยู่ในเขตเทศบาลคือ ร้อยละ 73.7 และร้อยละ 70.4 ตามลำดับ

ตาราง ค อัตราการมีส่วนร่วมในกำลังแรงงาน จำแนกตามหมวดอายุ เพศ ภาค และเขตการปกครอง

(หน่วยเป็นร้อยละ)

หมวดอายุ (ปี)	ตัวราชาอาณาจักร			กรุงเทพมหานคร			ภาคกลาง			ภาคเหนือ			ภาคตะวันออกเฉียงเหนือ			ภาคใต้		
	รวม	ในเขตเทศบาล	นอกเขตเทศบาล	รวม	ในเขตเทศบาล	นอกเขตเทศบาล	รวม	ในเขตเทศบาล	นอกเขตเทศบาล	รวม	ในเขตเทศบาล	นอกเขตเทศบาล	รวม	ในเขตเทศบาล	นอกเขตเทศบาล	รวม	ในเขตเทศบาล	นอกเขตเทศบาล
ยอดรวม	72.6	70.4	73.7	69.1	73.3	72.5	73.7	73.3	70.0	74.5	72.7	69.5	73.5	72.5	70.7	73.1		
15-19	24.6	19.8	26.8	16.4	27.3	24.6	28.8	22.6	16.0	24.9	23.0	17.4	24.4	30.8	25.1	33.0		
20-24	68.7	61.7	71.9	54.8	70.8	66.2	73.3	70.6	61.4	73.9	69.2	59.5	71.6	68.2	67.1	68.6		
25-29	86.9	87.9	86.4	85.3	89.4	89.9	89.2	89.3	89.3	89.4	84.4	87.5	83.6	86.6	88.9	85.8		
30-34	90.7	91.6	90.1	92.3	91.6	92.3	91.2	90.9	91.3	90.8	90.2	91.8	89.9	87.8	87.5	87.9		
35-39	91.5	91.1	91.7	90.5	90.6	90.7	90.5	92.9	92.3	93.0	92.3	91.5	92.5	90.7	92.1	90.1		
40-49	90.1	88.2	91.2	85.3	89.4	89.4	89.4	92.6	90.5	93.4	91.3	89.7	91.7	89.3	88.8	89.4		
50-59	82.1	77.6	84.6	71.9	80.0	78.3	81.0	85.0	81.2	86.4	85.3	82.4	86.0	82.4	79.7	83.5		
60 ขึ้นไป	38.6	29.0	43.4	17.9	35.8	31.1	38.3	39.9	35.6	41.5	44.3	35.1	46.5	42.4	33.4	45.8		
ชาย	80.7	77.7	82.2	77.0	81.2	79.9	81.9	80.0	76.3	81.4	81.1	76.4	82.3	82.4	79.1	83.6		
15-19	31.7	25.0	34.6	22.0	35.0	30.5	37.4	27.6	19.7	30.3	29.5	21.6	31.3	41.3	31.4	45.0		
20-24	78.1	67.4	82.7	59.3	78.7	72.2	82.2	75.6	65.5	79.0	80.9	65.5	84.6	80.8	75.0	82.8		
25-29	94.1	93.4	94.4	90.1	95.2	95.5	95.0	96.4	94.8	97.0	92.6	92.4	92.6	95.1	96.3	94.7		
30-34	95.9	96.7	95.5	97.3	96.1	97.2	95.5	95.3	95.6	95.2	95.1	95.6	94.9	97.0	96.7	97.1		
35-39	96.5	96.5	96.5	96.4	97.1	96.6	97.4	96.6	97.0	96.5	95.8	95.3	96.0	97.0	98.3	96.5		
40-49	96.7	96.0	97.1	95.3	96.1	96.7	95.8	97.4	96.1	97.9	97.3	96.0	97.6	96.8	96.7	96.9		
50-59	92.0	88.4	93.9	85.0	90.5	88.8	91.4	92.4	88.8	93.8	94.6	92.3	95.1	93.5	90.0	94.8		
60 ขึ้นไป	50.1	37.1	56.4	23.0	45.2	38.6	48.8	51.8	45.2	54.2	58.1	45.4	61.1	54.2	43.1	58.3		
หญิง	64.9	63.7	65.5	62.5	65.9	65.8	66.0	66.9	64.3	67.8	64.6	63.1	65.0	62.9	62.8	62.9		
15-19	17.3	14.6	18.5	11.0	19.3	18.6	19.7	17.4	12.3	19.2	16.2	13.1	17.0	19.7	18.6	20.1		
20-24	59.0	56.0	60.4	51.0	62.7	60.3	64.0	65.4	57.3	68.4	56.8	53.4	57.7	54.6	58.9	53.0		
25-29	79.5	82.7	77.9	81.2	83.7	84.5	83.3	81.8	83.7	81.1	75.4	82.4	73.6	77.9	81.5	76.5		
30-34	85.4	86.9	84.4	88.2	87.0	87.4	86.7	86.3	87.0	86.1	85.1	87.8	84.4	78.4	78.8	78.2		
35-39	86.7	86.2	87.1	85.6	84.3	85.2	83.7	89.2	87.9	89.6	88.9	87.9	89.2	84.6	86.4	83.9		
40-49	83.9	81.2	85.5	76.8	83.1	82.7	83.4	88.1	85.4	89.1	85.5	83.8	86.0	82.0	81.6	82.2		
50-59	73.1	68.1	75.8	60.8	70.6	69.0	71.6	78.0	74.4	79.3	76.5	73.2	77.3	72.1	70.5	72.7		
60 ขึ้นไป	29.5	22.8	33.0	14.1	28.6	25.5	30.3	30.1	28.1	30.9	33.1	26.9	34.7	33.0	25.9	35.7		

แผนภูมิ 2 อัตราการมีส่วนร่วมในกำลังแรงงาน จำแนกตามหมวดอายุ (ปี)



เมื่อพิจารณาตามหมวดอายุพบว่า การมีส่วนร่วมในกำลังแรงงานมีอัตราสูงเกือบทุกหมวดอายุ ยกเว้นเพียงหมวดอายุ 15-19 ปี ซึ่งเป็นหมวดอายุที่อยู่ในวัยเรียนแต่ก็ยังมีโอกาสเป็นผู้มีส่วนร่วมในกำลังแรงงานในฐานะช่วยธุรกิจของครัวเรือนได้ โดยเฉพาะผู้ที่อาศัยอยู่นอกเขตเทศบาลที่ครัวเรือนส่วนใหญ่ประกอบกิจกรรมทางการเกษตร จึงพบว่ามีส่วนร่วมในกำลังแรงงานสูงกว่าผู้ที่อาศัยอยู่ในเขตเทศบาล ซึ่งส่วนใหญ่กำลังเรียนหนังสืออยู่เพียงอย่างเดียว

เมื่อพิจารณาระหว่างเพศพบว่า ชายมีส่วนร่วมในกำลังแรงงานมากกว่าหญิง (ร้อยละ 80.7 และร้อยละ 64.9 ตามลำดับ) นอกจากนี้ ในเขตเทศบาลและนอกเขตเทศบาล รวมทั้งภาคต่างๆ มีลักษณะเช่นเดียวกัน

จากตาราง ข เมื่อพิจารณาอัตราการมีส่วนร่วมในกำลังแรงงานกับสถานภาพสมรส พบว่าผู้ที่มีสถานภาพการสมรส มีส่วนร่วมในกำลังแรงงานสูงสุด คือร้อยละ 81.5 โดยเป็นชายที่มีสถานภาพสมรสและหญิงที่มีสถานภาพหย่า มีส่วนร่วมในกำลังแรงงานสูงสุด คือร้อยละ 89.6 และร้อยละ 76.3 ตามลำดับ เมื่อพิจารณาตามเขตการปกครองพบว่า ในเขตเทศบาลผู้ที่หย่ามีส่วนร่วมในกำลังแรงงานในอัตราสูงสุดคือร้อยละ 79.0 ชายที่สมรสและแยกกันอยู่เท่ากันคือร้อยละ 86.3 และหญิงที่หย่าร้อยละ 76.2 ส่วนนอกเขตเทศบาลผู้ที่สมรส มีส่วนร่วมในกำลังแรงงานในอัตราสูงสุดคือร้อยละ 83.0 ชายที่สมรส ร้อยละ 91.2 และหญิงที่หย่าร้อยละ 76.4 (ไม่นับรวมกำลังแรงงานที่เคยสมรสแต่ไม่ทราบสถานภาพ ซึ่งมีอยู่เพียงเล็กน้อยของกำลังแรงงานทั้งหมด)

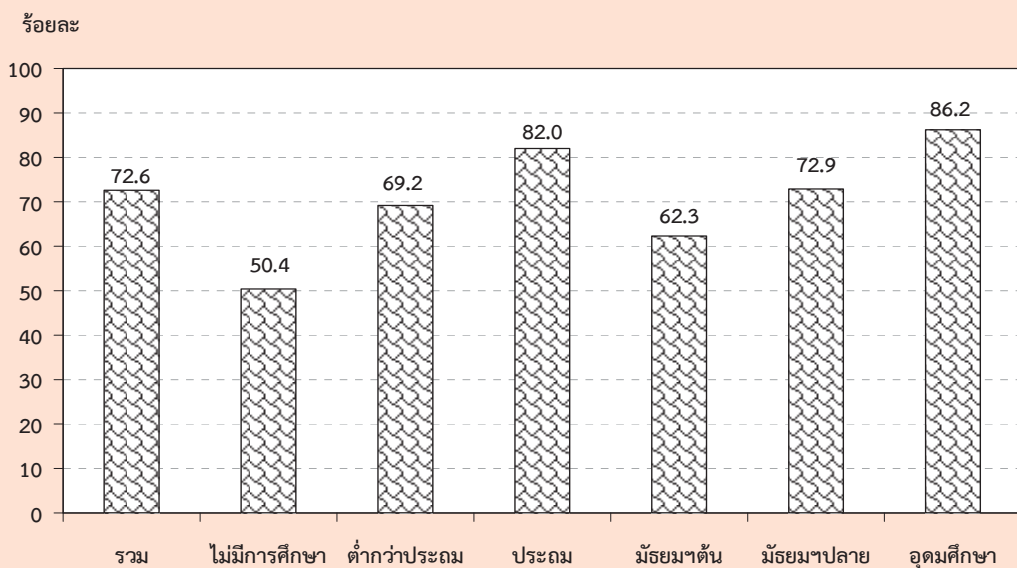
ตาราง ข อัตราการมีส่วนร่วมในกำลังแรงงาน จำแนกตามสถานภาพสมรส เพศ และเขตการปกครอง

เขตการปกครอง และเพศ	สถานภาพสมรส (หน่วยเป็นร้อยละ)						
	รวม	โสด	สมรส	หม้าย	หย่า	แยกกันอยู่	เคยสมรสแต่ไม่ทราบ สถานภาพ
ยอดรวม	72.6	59.2	81.5	37.1	79.8	79.8	73.7
ชาย	80.7	65.1	89.6	41.6	86.2	87.9	80.6
หญิง	64.9	51.1	73.8	36.0	76.3	74.3	63.9
ในเขตเทศบาล	70.4	61.8	78.4	35.2	79.0	77.3	62.2
ชาย	77.7	64.4	86.3	36.9	84.8	86.3	58.2
หญิง	63.7	59.1	70.6	34.8	76.2	72.0	66.2
นอกเขตเทศบาล	73.7	57.4	83.0	38.1	80.4	81.6	87.6
ชาย	82.2	65.5	91.2	44.1	87.0	88.9	100.0
หญิง	65.5	44.3	75.2	36.6	76.4	76.1	59.5

เมื่อพิจารณาอัตราการมีส่วนร่วมในกำลังแรงงาน กับระดับการศึกษาที่สำเร็จ จากตาราง พบว่า ผู้ที่เข้าสู่กำลังแรงงานส่วนใหญ่จบการศึกษาในระดับอุดมศึกษา ประถมศึกษา และมัธยมศึกษาตอนปลาย ส่วนผู้ที่จบการศึกษาระดับต่ำกว่า ประถมศึกษา และระดับมัธยมศึกษาตอนต้น มีส่วนร่วมในกำลังแรงงานน้อยกว่า เนื่องจากกำลังแรงงานในส่วนนี้มีโอกาสศึกษาต่อมากกว่าระดับการศึกษาอื่นๆ

ส่วนผู้ที่อาศัยอยู่นอกเขตเทศบาลมีอัตราการมีส่วนร่วมในกำลังแรงงานมากกว่าผู้ที่อาศัยอยู่ในเขตเทศบาลทุกระดับการศึกษา ยกเว้นผู้ที่จบระดับมัธยมศึกษาตอนปลายสายอาชีวศึกษา ที่ในเขตเทศบาลมีอัตราการเข้าสู่กำลังแรงงานมากกว่านอกเขตเทศบาล

แผนภูมิ 3 อัตราการมีส่วนร่วมในกำลังแรงงาน จำแนกตามระดับการศึกษาที่สำเร็จ



ตาราง ง อัตราการมีส่วนร่วมในกำลังแรงงาน จำแนกตามระดับการศึกษาที่สำเร็จ เพศ และเขตการปกครอง

(หน่วยเป็นร้อยละ)

เขตการปกครอง และเพศ	ระดับการศึกษาที่สำเร็จ											อื่น ๆ ^{1/}	ไม่ทราบ
	รวม	ไม่มี การศึกษา	ต่ำกว่า ประถม ศึกษา	ประถม ศึกษา	มัธยม ศึกษา ตอนต้น	มัธยมศึกษาตอนปลาย			อุดมศึกษา				
						สาย สามัญ	สาย อาชีว ศึกษา	สาย วิชาการ ศึกษา	สาย วิชาการ	สาย วิชาชีพ	สาย วิชาการ ศึกษา		
ยอดรวม	72.6	50.4	69.2	82.0	62.3	74.3	69.2	37.4	87.7	85.1	82.4	78.5	73.0
ชาย	80.7	62.5	79.6	88.1	71.3	82.2	76.2	36.3	90.1	91.4	80.3	91.3	78.7
หญิง	64.9	44.0	60.9	75.1	52.0	65.8	60.3	39.4	85.9	78.0	83.6	65.2	65.0
ในเขตเทศบาล	70.4	46.0	61.4	79.0	61.3	68.0	71.7	34.8	86.2	84.6	76.9	77.3	71.6
ชาย	77.7	59.9	72.9	85.4	69.0	75.2	77.0	34.9	88.6	90.7	76.1	85.1	77.8
หญิง	63.7	39.2	53.4	72.3	52.8	60.5	65.5	34.6	84.4	78.3	77.4	68.4	63.8
นอกเขตเทศบาล	73.7	52.0	71.9	83.0	62.8	78.7	66.7	39.1	90.9	85.5	87.8	80.1	75.8
ชาย	82.2	63.4	81.7	89.0	72.6	86.9	75.5	37.0	93.5	92.0	84.2	100.0	80.4
หญิง	65.5	45.9	63.8	76.2	51.6	69.7	55.0	43.4	89.0	77.8	89.9	61.4	68.0

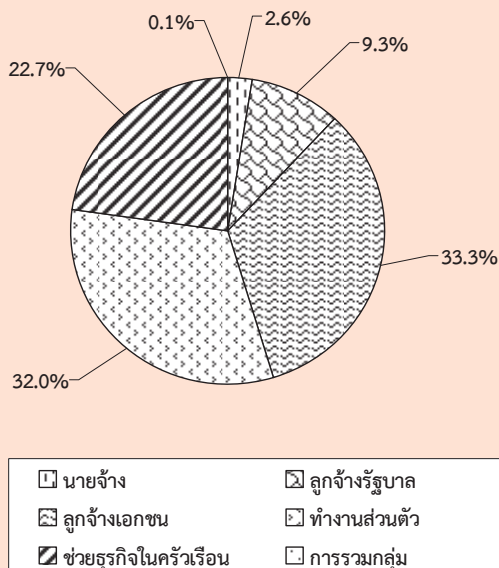
1/ รวมอาชีวศึกษาระยะสั้น

3. กำลังแรงงานที่เป็นผู้มีงานทำ

3.1 สถานภาพการทำงาน

ในจำนวนผู้มีงานทำทั้งสิ้นประมาณ 38.5 ล้านคนนั้น ส่วนใหญ่ทำงานในฐานะลูกจ้างร้อยละ 42.6 ในจำนวนนี้ประมาณ 4 ใน 5 เป็นลูกจ้างเอกชน รองลงมาคือ ทำงานส่วนตัวโดยไม่มีลูกจ้างร้อยละ 32.0 ช่วยธุรกิจในครัวเรือนโดยไม่ได้รับค่าจ้างร้อยละ 22.7 นายจ้างร้อยละ 2.6 ส่วนการรวมกลุ่มมีเพียงร้อยละ 0.1 ของผู้มีงานทำทั้งหมด

แผนภูมิ 4 ร้อยละของผู้มีงานทำ จำแนกตาม สถานภาพการทำงาน



สถานภาพการทำงานของผู้มีงานทำทั้งในเขตเทศบาลและนอกเขตเทศบาลมีลักษณะเช่นเดียวกับภาพรวมคือ ในเขตเทศบาลส่วนใหญ่ทำงานในฐานะลูกจ้างมากถึงร้อยละ 56.1 ในจำนวนนี้เป็นลูกจ้างเอกชนร้อยละ 42.7 และลูกจ้างรัฐบาลร้อยละ 13.4 ส่วนนอกเขตเทศบาลผู้มีงานทำส่วนใหญ่ทำงานในฐานะลูกจ้างร้อยละ 35.9 โดยเป็นลูกจ้างเอกชนร้อยละ 28.6 รองลงมาคือ ทำงานส่วนตัวโดยไม่มีลูกจ้างร้อยละ 26.3 สำหรับในเขตเทศบาล และมามากถึงร้อยละ 34.9 สำหรับนอกเขตเทศบาล ส่วนผู้ที่ทำงานช่วยธุรกิจในครัวเรือนโดยไม่ได้รับค่าจ้างนั้น ในเขตเทศบาลมีสัดส่วนค่อนข้างต่ำเมื่อเทียบกับ

นอกเขตเทศบาล คือ ร้อยละ 13.8 เทียบกับร้อยละ 27.2 ทั้งนี้เนื่องมาจากความแตกต่างของสภาพทางเศรษฐกิจและสังคม (ตาราง จ)

เมื่อพิจารณาเป็นรายภาค พบว่า ผู้มีงานทำทุกภาครวมทั้งกรุงเทพมหานคร ส่วนใหญ่ทำงานในฐานะลูกจ้าง รองลงมาคือ ทำงานส่วนตัวโดยไม่มีลูกจ้าง (ตาราง จ)

3.2 อุตสาหกรรม

เมื่อพิจารณาอุตสาหกรรมหรือประเภทกิจการของสถานที่ที่ผู้มีงานทำทำอยู่นั้น จากตาราง จ พบว่ามีผู้ทำงานในภาคเกษตรกรรมร้อยละ 41.3 และนอกภาคเกษตรกรรมร้อยละ 58.7 โดยส่วนใหญ่ทำงานในสาขาการขนส่ง การขายปลีก การซ่อมแซมยานยนต์ รถจักรยานยนต์ ของใช้ส่วนบุคคล และของใช้ในครัวเรือนร้อยละ 15.9 รองลงมาคือ สาขาการผลิตร้อยละ 13.4 สาขาการโรงแรมและภัตตาคารร้อยละ 6.6 สาขาการก่อสร้างร้อยละ 5.2 สาขาการบริหารราชการ และการป้องกันประเทศ รวมทั้งการประกันสังคมภาคบังคับร้อยละ 4.0 สาขาการศึกษาร้อยละ 3.2 และสาขาการขนส่ง สถานที่เก็บสินค้าและการคมนาคมร้อยละ 2.8 ที่เหลือกระจายอยู่ในสาขาอื่น ๆ

สำหรับในเขตเทศบาลผู้มีงานทำส่วนใหญ่ทำงานนอกภาคเกษตรกรรมคือร้อยละ 89.7 โดยทำงานในสาขาการขนส่ง การขายปลีกฯ มากที่สุดร้อยละ 24.7 รองลงมาคือ สาขาการผลิตร้อยละ 17.0 สาขาการโรงแรมและภัตตาคารร้อยละ 12.7 ในขณะที่นอกเขตเทศบาลผู้มีงานทำส่วนใหญ่ทำงานภาคเกษตรกรรม ร้อยละ 56.9

เมื่อพิจารณาเป็นรายภาค พบว่า กรุงเทพมหานคร ซึ่งมีลักษณะความเป็นเมืองสูงมีการทำงานนอกภาคเกษตรกรรมสูงที่สุดถึงร้อยละ 99.4 รองลงมาคือภาคกลางร้อยละ 74.0 ภาคใต้ร้อยละ 54.6 ภาคเหนือร้อยละ 50.9 และภาคตะวันออกเฉียงเหนือร้อยละ 41.6

ตาราง จ จำนวนและอัตราร้อยละของผู้มีงานทำ จำแนกตามสถานภาพทำงาน ภาคและเขตการปกครอง

สถานภาพทำงาน	ข้าราชการ		กรุงเทพมหานคร		ภาคกลาง		ภาคเหนือ		ภาคตะวันออกเฉียงเหนือ		ภาคใต้					
	รวม	ในเขตฯ	นอกเขตฯ	มหานคร	รวม	ในเขตฯ	นอกเขตฯ	รวม	ในเขตฯ	นอกเขตฯ	รวม	ในเขตฯ	นอกเขตฯ			
	จำนวน ('000)															
ยอดรวม	38,508.5	12,911.7	25,596.8	3,843.4	9,379.6	3,382.3	5,997.3	7,256.4	1,846.4	5,409.9	12,912.7	2,445.6	10,467.1	5,116.4	1,393.9	3,722.4
นายจ้าง	1,008.7	491.0	517.7	181.2	248.0	98.2	149.8	182.1	69.1	113.0	202.4	71.6	130.8	194.9	70.8	124.1
ลูกจ้างรัฐบาล	3,587.5	1,725.0	1,862.5	374.0	756.5	354.9	401.6	736.9	317.1	419.8	1,257.6	488.9	768.6	462.5	190.1	272.5
ลูกจ้างเอกชน	12,833.5	5,517.5	7,316.1	2,125.2	4,501.5	1,704.6	2,796.9	1,940.7	582.1	1,358.5	2,517.8	588.5	1,929.3	1,748.3	517.0	1,231.3
ทำงานส่วนตัว	12,316.4	3,392.2	8,924.2	837.5	2,407.6	811.2	1,596.4	2,475.3	555.5	1,919.8	4,840.9	769.7	4,071.2	1,755.1	418.2	1,336.9
ช่วยธุรกิจส่วนตัว	8,730.1	1,778.9	6,951.1	322.2	1,464.1	412.9	1,051.2	1,918.3	321.0	1,597.3	4,072.4	525.3	3,547.1	953.0	197.5	755.5
การรวมกลุ่ม	32.4	7.1	25.2	3.4	1.8	0.5	1.3	3.1	1.3	1.7	21.6	1.6	20.1	2.4	0.2	2.2
	อัตราร้อยละ															
ยอดรวม	100.0	100.0	100.0	100.0	100.0	100.0	100.0	100.0	100.0	100.0	100.0	100.0	100.0	100.0	100.0	100.0
นายจ้าง	2.6	3.8	2.0	4.7	2.6	2.9	2.5	2.5	3.7	2.1	1.6	2.9	1.3	3.8	5.1	3.3
ลูกจ้างรัฐบาล	9.3	13.4	7.3	9.7	8.1	10.5	6.7	10.2	17.1	7.8	9.7	20.0	7.3	9.0	13.6	7.3
ลูกจ้างเอกชน	33.3	42.7	28.6	55.3	48.0	50.4	46.6	26.7	31.5	25.1	19.5	24.1	18.4	34.2	37.1	33.1
ทำงานส่วนตัว	32.0	26.3	34.9	21.8	25.7	24.0	26.6	34.1	30.0	35.5	37.5	31.5	38.9	34.3	30.0	35.9
ช่วยธุรกิจส่วนตัว	22.7	13.8	27.2	8.4	15.6	12.2	17.5	26.4	17.3	29.5	31.5	21.5	33.9	18.6	14.2	20.3
การรวมกลุ่ม	0.1	0.1	0.1	0.1	0.0	0.0	0.0	0.0	-	0.0	0.2	0.1	0.2	0.1	0.0	0.1

ตาราง ฉ จำนวนและอัตราร้อยละของผู้มีงานทำ จำแนกตามหมวดอุตสาหกรรม ภาค และเขตการปกครอง (ต่อ)

อุตสาหกรรม	ตัวราชาอาณาจักร			ภาคกลาง			ภาคเหนือ			ภาคตะวันออกเฉียงเหนือ			ภาคใต้	
	รวม		นอกเขตฯ	รวม		นอกเขตฯ	รวม		นอกเขตฯ	รวม		นอกเขตฯ	รวม	นอกเขตฯ
	ในเขตฯ	นอกเขตฯ	ในเขตฯ	นอกเขตฯ	รวม	นอกเขตฯ	รวม	นอกเขตฯ	รวม	นอกเขตฯ	รวม	นอกเขตฯ	รวม	นอกเขตฯ
ยอดรวม	100.0	100.0	100.0	100.0	100.0	100.0	100.0	100.0	100.0	100.0	100.0	100.0	100.0	100.0
ภาคเกษตรกรรม	41.3	10.3	56.9	7.0	36.8	49.2	18.0	59.8	23.2	66.6	45.4	12.1	57.9	54.9
1. เกษตรกรรม การล่าสัตว์ และการป่าไม้	40.1	9.7	55.5	6.0	34.3	48.5	17.7	59.1	23.0	66.1	42.6	9.6	54.9	3.0
2. การประมง	1.1	0.6	1.4	1.0	2.5	0.6	0.4	0.7	0.3	0.5	2.8	2.5	3.0	42.1
นอกภาคเกษตรกรรม	58.7	89.7	43.1	93.0	63.2	50.9	82.0	40.2	76.8	33.4	54.6	88.0	42.1	0.1
1. การทำเหมืองแร่ และเหมืองหิน	0.1	0.1	0.1	0.1	0.1	0.2	0.1	0.2	0.1	0.0	0.2	0.2	0.1	0.1
2. การผลิต	13.4	17.0	11.6	27.3	25.3	8.5	10.1	7.9	8.1	7.2	7.7	8.4	7.4	0.2
3. การไฟฟ้า ก๊าซ และการประปา	0.3	0.5	0.2	0.5	0.3	0.3	0.8	0.2	0.5	0.1	0.3	0.5	0.2	5.4
4. การก่อสร้าง	5.2	5.1	5.3	4.8	5.8	6.2	5.7	6.3	4.6	4.4	5.2	4.9	5.4	13.7
5. การขนส่ง การขายปลีก การซ่อมแซมยานยนต์ รถจักรยานยนต์ ของใช้ส่วนบุคคล และของใช้ในครัวเรือน	15.9	24.7	11.4	22.7	13.1	14.9	24.9	11.4	23.8	9.5	18.0	29.3	13.7	4.4
6. โรงแรม และภัตตาคาร	6.6	12.7	3.5	13.1	5.0	5.6	12.3	3.4	10.8	2.3	7.9	17.5	4.4	1.4
7. การขนส่ง สถานที่เก็บสินค้า และการคมนาคม	2.8	5.5	1.4	5.5	2.9	1.4	2.8	0.9	2.3	0.9	2.2	4.3	1.4	0.3
8. การเป็นสื่อกลางทางการเงิน	1.0	2.1	0.4	1.5	0.6	0.8	1.8	0.4	1.6	0.3	0.6	1.4	0.3	0.6
9. กิจการด้านอสังหาริมทรัพย์ การให้เช่า และกิจกรรมทางธุรกิจ	1.9	4.2	0.7	3.5	1.4	1.1	2.6	0.6	1.8	0.4	1.1	2.5	0.6	2.8
10. การบริหารราชการ และการป้องกันประเทศ รวมทั้งการประกันสังคมภาคบังคับ	4.0	5.6	3.1	4.4	2.9	3.8	6.6	2.8	8.2	3.5	3.7	6.3	2.8	2.9
11. การศึกษา	3.2	4.5	2.6	3.4	2.1	3.7	5.9	2.9	7.3	2.5	3.3	4.5	2.9	1.5
12. งานด้านสุขภาพ และงานสังคมสงเคราะห์	1.8	2.8	1.3	2.2	1.3	2.3	4.0	1.7	3.8	1.2	1.9	3.2	1.5	1.2
13. กิจการรรมด้านบริการชุมชน สังคม และการบริการส่วนบุคคลอื่น ๆ	1.9	3.5	1.1	3.3	1.9	1.7	3.4	1.1	3.2	0.7	2.1	4.6	1.2	0.2
14. ลูกจ้างไม่ครัวเรือนส่วนบุคคล	0.6	1.1	0.3	0.8	0.4	0.5	1.0	0.4	0.8	0.3	0.3	0.4	0.2	-
15. องค์การระหว่างประเทศและองค์การต่างประเทศ อื่นๆ และสมาชิก	0.0	0.1	0.0	-	-	0.0	0.0	-	-	-	-	-	-	-
16. ไม่ทราบ	0.1	0.2	0.0	0.1	0.2	-	-	-	0.0	-	-	-	-	-

3.3 อาชีพ

ผู้มีส่วนทำส่วนใหญ่ทำงานเป็นผู้ปฏิบัติงานที่มีฝีมือในด้านการเกษตรและการประมงมากที่สุด คือ ร้อยละ 37.7 รองลงมาเป็นผู้ประกอบอาชีพพนักงานบริการและพนักงานในร้านค้าและตลาดร้อยละ 17.4 ผู้ประกอบอาชีพขั้นพื้นฐานต่างๆ ในด้านการขายและการให้บริการร้อยละ 11.1 ผู้ประกอบอาชีพผู้ปฏิบัติงานด้านความสามารถทางฝีมือและธุรกิจการค้าที่เกี่ยวข้องร้อยละ 10.8 นอกนั้นประกอบอาชีพอื่น ๆ (ตาราง ข)

ประเภทหรือชนิดของงานที่ผู้มีส่วนทำในเขตเทศบาลส่วนใหญ่ทำอยู่คือ พนักงานบริการและพนักงานในร้านค้าและตลาดร้อยละ 28.8 รองลงมาคือผู้ปฏิบัติงานด้านความสามารถทางฝีมือและธุรกิจการค้าที่เกี่ยวข้องร้อยละ 12.6 อาชีพขั้นพื้นฐานต่างๆ ในด้านการขายและการให้บริการร้อยละ 11.9 และผู้ปฏิบัติการโรงงานและเครื่องจักรและผู้ปฏิบัติงานด้านการประกอบร้อยละ 10.7 ส่วนผู้มีส่วนทำที่อยู่นอกเขตเทศบาลนั้นส่วนใหญ่เป็นผู้ปฏิบัติงานที่มีฝีมือในด้านการเกษตรและการประมงถึงร้อยละ 52.0 รองลงมาเป็นพนักงานบริการและพนักงานในร้านค้าและตลาด ร้อยละ 11.6 อาชีพขั้นพื้นฐานต่างๆ ในด้านการขายและการให้บริการร้อยละ 10.7 ผู้ปฏิบัติงานด้านความสามารถทางฝีมือและธุรกิจการค้าที่เกี่ยวข้องร้อยละ 9.9

เมื่อพิจารณาเป็นรายภาคพบว่า ผู้มีส่วนทำทุกภาคส่วนใหญ่ประกอบอาชีพด้านการเกษตรและการประมง โดยเฉพาะภาคตะวันออกเฉียงเหนือเป็นผู้ปฏิบัติงานที่มีฝีมือในด้านการเกษตรและการประมงมากที่สุดร้อยละ 54.9 รองลงมาเป็นภาคใต้ร้อยละ 43.6 ภาคเหนือร้อยละ 43.1 และภาคกลางร้อยละ 21.7 สำหรับกรุงเทพมหานคร ส่วนใหญ่ทำงานเป็นพนักงานบริการและพนักงานในร้านค้าและตลาดมากที่สุดร้อยละ 26.5 รองลงมาคือ ผู้ปฏิบัติงานด้านความสามารถทางฝีมือและธุรกิจการค้าที่เกี่ยวข้องร้อยละ 13.4 ผู้ปฏิบัติการโรงงานและเครื่องจักรและผู้ปฏิบัติงานด้านการประกอบร้อยละ 13.1 อาชีพขั้นพื้นฐานต่างๆ ในด้านการขายและการให้บริการร้อยละ 11.7 ผู้ประกอบวิชาชีพด้านเทคนิคสาขาต่าง ๆ และ

อาชีพที่เกี่ยวข้องร้อยละ 10.9 เสมียนร้อยละ 8.8 ผู้บัญชีกฎหมาย ข้าราชการระดับอาวุโส และผู้จัดการร้อยละ 7.5 ผู้ประกอบวิชาชีพด้านต่าง ๆ ร้อยละ 6.9 นอกนั้นประกอบอาชีพอื่นๆ

3.4 การศึกษา

สำหรับระดับการศึกษาที่สำเร็จของผู้มีส่วนทำ (ตาราง ข) พบว่า ผู้มีส่วนทำส่วนใหญ่จบการศึกษาไม่เกินระดับประถมศึกษาและไม่ได้รับการศึกษาเลยสูงถึงร้อยละ 54.4 ส่วนผู้ที่จบการศึกษาระดับมัธยมศึกษาที่มีร้อยละ 29.1 และผู้ที่จบในระดับอุดมศึกษามีร้อยละ 16.1 ที่เหลือเป็นการศึกษาอื่นๆ

ผู้ที่มีงานทำในเขตเทศบาลส่วนใหญ่สำเร็จการศึกษาสูงกว่าระดับประถมศึกษา (ระดับมัธยมศึกษาและระดับอุดมศึกษา) มากกว่านอกเขตเทศบาล (ร้อยละ 60.7 และร้อยละ 37.5 ตามลำดับ) กล่าวคือในเขตเทศบาลมีผู้จบการศึกษาไม่เกินระดับประถมศึกษาและไม่ได้รับการศึกษาเพียงร้อยละ 38.6 ผู้ที่จบมัธยมศึกษาร้อยละ 32.5 และระดับอุดมศึกษาร้อยละ 28.2 ขณะที่นอกเขตเทศบาลมีผู้จบการศึกษาไม่เกินระดับประถมศึกษาและไม่ได้รับการศึกษาถึงร้อยละ 62.4 และมีผู้จบระดับมัธยมศึกษาและระดับอุดมศึกษาร้อยละ 27.5 และร้อยละ 10.0 ตามลำดับ

เมื่อเปรียบเทียบระหว่างภาคพบว่า ผู้มีส่วนทำทุกภาคส่วนใหญ่จบการศึกษาไม่เกินระดับประถมศึกษาและไม่มีการศึกษาซึ่งอยู่ในภาคตะวันออกเฉียงเหนือมากที่สุดคือร้อยละ 61.7 รองลงมาเป็นภาคเหนือร้อยละ 59.2 ภาคใต้ร้อยละ 53.3 ภาคกลางร้อยละ 50.1 ส่วนผู้ที่จบระดับมัศึกษามีมากที่สุดในภาคกลางร้อยละ 33.1 รองลงมาคือ ภาคใต้ร้อยละ 30.0 ภาคตะวันออกเฉียงเหนือร้อยละ 26.8 และภาคเหนือ 26.3 ตามลำดับ ผู้ที่จบสูงกว่าระดับมัศึกษามีมากที่สุดในภาคกลางร้อยละ 16.4 รองลงมาคือ ภาคใต้ ภาคเหนือ และภาคตะวันออกเฉียงเหนือ ร้อยละ 16.2 14.1 และ 11.4 ตามลำดับ สำหรับกรุงเทพมหานครมีลักษณะเช่นเดียวกับในเขตเทศบาล กล่าวคือ ผู้มีส่วนทำส่วนใหญ่จบการศึกษา

ตาราง ข จำนวนและอัตราร้อยละของผู้มีงานทำ จำแนกตามอาชีพ ภาค และเขตการปกครอง

	อาชีพ			ทั่วราชอาณาจักร			ภาคกลาง			ภาคเหนือ			ภาคตะวันออกเฉียงเหนือ			ภาคใต้	
	รวม		นอกเขตฯ	กรุงเทพมหานคร		นอกเขตฯ	รวม		ในเขตฯ	รวม		นอกเขตฯ	รวม		นอกเขตฯ	ในเขตฯ	นอกเขตฯ
	จำนวน	ร้อยละ	จำนวน	ร้อยละ	จำนวน	ร้อยละ	จำนวน	ร้อยละ	จำนวน	ร้อยละ	จำนวน	ร้อยละ	จำนวน	ร้อยละ	จำนวน	ร้อยละ	จำนวน
	จำนวน ('000)																
ยอดรวม	38,508.5	12,911.7	25,596.8	3,843.4	9,379.6	3,382.3	5,997.3	7,256.4	1,846.5	5,409.9	12,912.7	2,445.6	10,467.1	5,116.4	1,393.9	3,722.4	
1. ผู้บัญญัติกฎหมาย	1,231.6	646.0	585.5	288.4	300.8	130.3	170.4	171.0	67.0	103.9	341.2	111.9	229.3	130.2	48.3	81.9	
และผู้จัดการ																	
2. ผู้ประกอบวิชาชีพด้านต่างๆ	1,602.7	915.6	687.1	266.4	350.4	184.6	165.8	315.2	149.8	165.3	478.6	229.0	249.6	192.1	85.8	106.4	
3. ผู้ประกอบวิชาชีพด้านเทคนิคสาขาต่างๆ	1,519.7	954.3	565.3	419.3	526.1	250.4	275.6	181.7	94.6	87.0	240.9	115.8	125.1	151.8	74.2	77.6	
และอาชีพที่เกี่ยวข้อง																	
4. เสรียน	1,566.0	898.2	667.7	338.1	471.3	231.1	240.2	241.9	111.4	130.5	327.8	130.3	197.4	187.0	87.3	99.6	
5. พนักงานบริการและพนักงานในร้านค้า	6,685.2	3,720.2	2,965.0	1,018.5	1,769.2	937.0	832.2	1,203.3	556.5	646.9	1,652.2	691.2	961.0	1,042.0	517.0	525.0	
และตลาด																	
6. ผู้ปฏิบัติงานที่มีฝีมือในด้านการเกษตร	14,514.8	1,206.9	13,307.9	27.1	2,033.4	197.6	1,835.9	3,129.4	290.5	2,839.0	7,092.2	530.1	6,562.1	2,232.6	161.8	2,070.9	
และการประมง																	
7. ผู้ปฏิบัติงานด้านความสามารถทางฝีมือ	4,159.4	1,627.2	2,532.2	513.2	1,203.6	444.6	759.0	780.3	252.9	527.4	1,156.6	251.9	904.8	505.7	164.7	341.0	
และธุรกิจการค้าที่เกี่ยวข้อง																	
8. ผู้ปฏิบัติการโรงงานและเครื่องจักร	2,923.2	1,383.1	1,540.1	504.5	1,387.9	564.3	823.7	312.5	97.4	215.0	506.6	131.3	375.2	211.7	85.5	126.2	
และผู้ปฏิบัติงานด้านการประกอบ																	
9. อาชีพขั้นพื้นฐานต่างๆ ในด้านการขาย	4,277.3	1,537.7	2,739.7	448.9	1,327.5	439.3	888.1	921.3	226.3	694.9	1,116.4	253.8	862.6	463.3	169.3	294.0	
และการให้บริการ																	
10. คนงานซึ่งมิได้จำแนกไว้ในหมวดอื่น	28.8	22.4	6.4	19.1	9.5	3.1	6.4	0.0	0.0	0.0	0.0	0.0	0.0	0.0	0.0	0.0	
ยอดรวม	100.0	100.0	100.0	100.0	100.0	100.0	100.0	100.0	100.0	100.0	100.0	100.0	100.0	100.0	100.0	100.0	
1. ผู้บัญญัติกฎหมาย	3.2	5.0	2.3	7.5	3.2	3.9	2.8	2.4	3.6	1.9	2.6	4.6	2.2	2.6	3.5	2.2	
และผู้จัดการ																	
2. ผู้ประกอบวิชาชีพด้านต่างๆ	4.2	7.1	2.7	6.9	3.7	5.5	2.8	4.3	8.1	3.1	3.7	9.4	2.4	3.8	6.2	2.9	
3. ผู้ประกอบวิชาชีพด้านเทคนิคสาขาต่างๆ	4.0	7.4	2.2	10.9	5.6	7.4	4.6	2.5	5.1	1.6	1.9	4.7	1.2	3.0	5.3	2.1	
และอาชีพที่เกี่ยวข้อง																	
4. เสรียน	4.1	7.0	2.6	8.8	5.0	6.8	4.0	3.3	6.0	2.4	2.5	5.3	1.9	3.7	6.3	2.7	
5. พนักงานบริการและพนักงานในร้านค้า	17.4	28.8	11.6	26.5	18.9	27.7	13.9	16.6	30.1	12.0	12.8	28.3	9.2	20.4	37.1	14.1	
และตลาด																	
6. ผู้ปฏิบัติงานที่มีฝีมือในด้านการเกษตร	37.7	9.4	52.0	0.7	21.7	5.8	30.6	43.1	15.7	52.5	54.9	21.7	62.7	43.6	11.6	55.6	
และการประมง																	
7. ผู้ปฏิบัติงานด้านความสามารถทางฝีมือ	10.8	12.6	9.9	13.4	12.8	13.1	12.7	10.8	13.7	9.8	9.0	10.3	8.6	9.9	11.8	9.2	
และธุรกิจการค้าที่เกี่ยวข้อง																	
8. ผู้ปฏิบัติการโรงงานและเครื่องจักร	7.6	10.7	6.0	13.1	14.8	16.7	13.7	4.3	5.3	4.0	3.9	5.4	3.6	4.1	6.1	3.4	
และผู้ปฏิบัติงานด้านการประกอบ																	
9. อาชีพขั้นพื้นฐานต่างๆ ในด้านการขาย	11.1	11.9	10.7	11.7	14.2	13.0	14.8	12.7	12.3	12.9	8.7	10.4	8.2	9.1	12.2	7.9	
และการให้บริการ																	
10. คนงานซึ่งมิได้จำแนกไว้ในหมวดอื่น	0.1	0.2	0.0	0.5	0.1	0.1	0.1	-	-	-	-	0.0	-	-	-	-	

ตาราง ข จำนวนและอัตราร้อยละของผู้มีงานทำ จำแนกตามระดับการศึกษาที่สำเร็จ ภาค และเขตการปกครอง

	หัวราชอาณาจักร			ภาคกลาง			ภาคเหนือ			ภาคตะวันออกเฉียงเหนือ			ภาคใต้			
	รวม	ในเขตฯ	นอกเขตฯ	รวม	ในเขตฯ	นอกเขตฯ	รวม	ในเขตฯ	นอกเขตฯ	รวม	ในเขตฯ	นอกเขตฯ	รวม	ในเขตฯ	นอกเขตฯ	
	จำนวน	ร้อยละ	จำนวน	ร้อยละ	จำนวน	ร้อยละ	จำนวน	ร้อยละ	จำนวน	ร้อยละ	จำนวน	ร้อยละ	จำนวน	ร้อยละ	จำนวน	
ระดับการศึกษาที่สำเร็จ	รวม	12,911.7	25,596.8	3,843.4	9,379.6	3,382.3	5,997.3	7,256.4	1,846.4	5,409.9	12,912.7	2,445.6	10,467.1	5,116.4	1,993.9	3,722.4
ไม่มีการศึกษา	1,169.6	293.8	875.8	62.2	309.8	98.6	211.1	436.6	61.5	375.1	1,329	23.7	109.2	228.2	47.7	180.5
ต่ำกว่าประถมศึกษา	10,934.3	2,521.9	8,412.4	541.8	2,469.1	695.3	1,773.8	2,454.9	473.5	1,981.3	4,186.5	558.3	3,628.3	1,281.9	252.9	1,029.0
ประถมศึกษา	8,861.6	2,174.7	6,686.9	665.8	1,918.8	574.5	1,344.3	1,410.0	244.2	1,165.7	3,656.2	441.2	3,215.1	1,210.8	249.0	961.8
มัธยมศึกษาตอนต้น	5,928.8	2,040.9	3,887.9	606.0	1,665.1	615.5	1,049.6	1,001.2	253.0	748.2	1,863.0	348.2	1,514.8	793.5	218.2	575.3
มัธยมศึกษาตอนปลาย	5,288.8	2,151.5	3,137.3	604.5	1,436.0	596.1	839.9	905.8	290.1	615.7	1,600.0	406.6	1,193.4	742.5	254.1	488.4
- สายสามัญ	4,017.8	1,508.5	2,509.2	385.5	1,042.8	423.6	619.2	699.0	209.9	489.0	1,328.5	317.7	1,010.8	562.0	171.7	390.3
- สายอาชีพศึกษา	1,259.4	638.8	620.7	218.1	390.4	171.7	218.7	204.6	79.1	125.4	269.4	88.3	181.1	176.9	81.4	95.5
- สายวิชาการศึกษา	11.7	4.2	7.5	0.9	2.8	0.8	2.0	2.3	0.9	1.3	2.1	0.6	1.5	3.6	0.9	2.7
อุดมศึกษา	6,189.6	3,643.8	2,545.8	1,336.2	1,534.1	775.0	759.1	1,022.7	508.2	514.5	1,466.7	666.7	800.0	829.9	357.7	472.2
- สายวิชาการ	3,541.9	2,372.4	1,169.5	1,055.2	858.6	461.7	396.9	525.0	293.2	231.8	662.6	358.5	304.1	440.5	203.7	236.8
- สายวิชาชีพ	1,874.4	910.0	964.4	234.2	525.5	239.4	286.1	336.0	142.1	193.8	491.5	186.0	305.6	287.2	108.3	179.0
- สายวิชาการศึกษา	773.4	361.5	411.9	46.8	150.0	73.8	76.2	161.7	72.9	88.8	312.6	122.2	190.4	102.2	45.7	56.5
อื่นๆ ^{1/}	38.8	21.3	17.5	0.9	8.6	5.0	3.6	24.6	15.0	9.5	0.1	0.1	-	4.6	0.2	4.4
ไม่ทราบ	97.0	63.9	33.2	26.0	38.3	22.4	15.9	0.6	0.6	-	7.3	0.8	6.5	25.0	14.2	10.8
ยอดรวม	100.0	100.0	100.0	100.0	100.0	100.0	100.0	100.0	100.0	100.0	100.0	100.0	100.0	100.0	100.0	100.0
ไม่มีการศึกษา	3.0	2.3	3.4	1.6	3.3	2.9	3.5	6.0	3.3	6.9	1.0	1.0	1.0	4.5	3.4	4.9
ต่ำกว่าประถมศึกษา	28.4	19.5	32.9	14.1	26.3	20.6	29.6	33.8	25.6	36.6	32.4	22.8	34.7	25.1	18.1	27.6
ประถมศึกษา	23.0	16.8	26.1	17.3	20.5	17.0	22.4	19.4	13.2	21.6	28.3	18.0	30.7	23.7	17.9	25.8
มัธยมศึกษาตอนต้น	15.4	15.8	15.2	15.8	17.8	18.2	17.5	13.8	13.7	13.8	14.4	14.2	14.5	15.5	15.7	15.5
มัธยมศึกษาตอนปลาย	13.7	16.7	12.3	15.7	15.3	17.6	14.0	12.5	15.7	11.4	12.4	16.6	11.4	14.5	18.2	13.1
- สายสามัญ	10.4	11.7	9.8	10.0	11.1	12.5	10.3	9.6	11.3	9.0	10.3	13.0	9.7	11.0	12.3	10.5
- สายอาชีพศึกษา	3.3	5.0	2.4	5.7	4.2	5.1	3.7	2.8	4.2	2.3	2.1	3.6	1.7	3.5	5.8	2.6
- สายวิชาการศึกษา	0.0	0.0	0.0	0.0	0.0	0.0	0.0	0.0	-	0.0	0.0	0.0	0.0	0.1	0.1	0.1
อุดมศึกษา	16.1	28.2	10.0	34.8	16.4	22.9	12.7	14.1	27.5	9.5	11.4	27.3	7.6	16.2	25.7	12.7
- สายวิชาการ	9.2	18.4	4.6	27.5	9.2	13.7	6.6	7.2	15.8	4.3	5.1	14.7	2.9	8.6	14.6	6.4
- สายวิชาชีพ	4.9	7.1	3.8	6.1	5.6	7.1	4.8	4.6	7.7	3.6	3.8	7.6	2.9	5.6	7.8	4.8
- สายวิชาการศึกษา	2.0	2.8	1.6	1.2	1.6	2.2	1.3	2.2	3.9	1.6	2.4	5.0	1.8	2.0	3.3	1.5
อื่นๆ ^{1/}	0.1	0.2	0.1	0.0	0.1	0.2	0.1	0.3	0.8	0.2	-	0.0	-	0.1	0.0	0.1
ไม่ทราบ	0.3	0.5	0.1	0.7	0.4	0.7	0.3	0.0	-	-	0.1	0.0	0.1	0.5	1.0	0.3

1/ รวมอาชีพระยะสั้น

สูงกว่าระดับประถมศึกษาประมาณร้อยละ 66.3 โดยเฉพาะผู้ที่จบระดับอุดมศึกษามีถึงร้อยละ 34.8

4. การว่างงาน

อัตราการว่างงาน คือ อัตราส่วนของผู้ว่างงานต่อผู้อยู่ในกำลังแรงงาน แสดงเป็นค่าร้อยละ ดังนั้นอัตราดังกล่าว จึงขึ้นอยู่กับนิยามของผู้ว่างงาน และนิยามของผู้อยู่ในกำลังแรงงานที่ใช้ เนื่องจากมีการเปลี่ยนนิยามของผู้ว่างงานครั้งสำคัญตั้งแต่การสำรวจรอบเดือนสิงหาคม 2525 เป็นต้นมา โดยรวมกลุ่มผู้ที่ไม่ได้หางานทำแต่พร้อมจะทำงานเข้ามาเป็นผู้ว่างงานด้วย และการจัดจำแนกผู้อยู่ในกำลัง

แรงงานก็มีการเปลี่ยนแปลงเช่นกัน โดยรวมกำลังแรงงานที่รอฤดูกาลเข้าไว้กับกำลังแรงงานรวม แต่แยกต่างหากจากกำลังแรงงานปัจจุบัน ดังนั้นในการคำนวณอัตราการว่างงาน จึงได้คำนวณไว้สำหรับผู้ว่างงานและผู้อยู่ในกำลังแรงงานตามนิยามใหม่และเก่า เพื่อประโยชน์ในการเปรียบเทียบซึ่งได้แสดงไว้ใน ตาราง ฅ

โดยปกติแล้วอัตราการว่างงานที่คำนวณจากกำลังแรงงานรวมและกำลังแรงงานปัจจุบันจะมีค่าใกล้เคียงกันในการสำรวจรอบในฤดูกาลเกษตร แต่จะแตกต่างกันในการสำรวจรอบนอกฤดูกาลเกษตร

ตาราง ฅ อัตราการว่างงาน ในไตรมาสที่ 4 เดือนตุลาคม-ธันวาคม พ.ศ. 2553

(หน่วยเป็นร้อยละ)

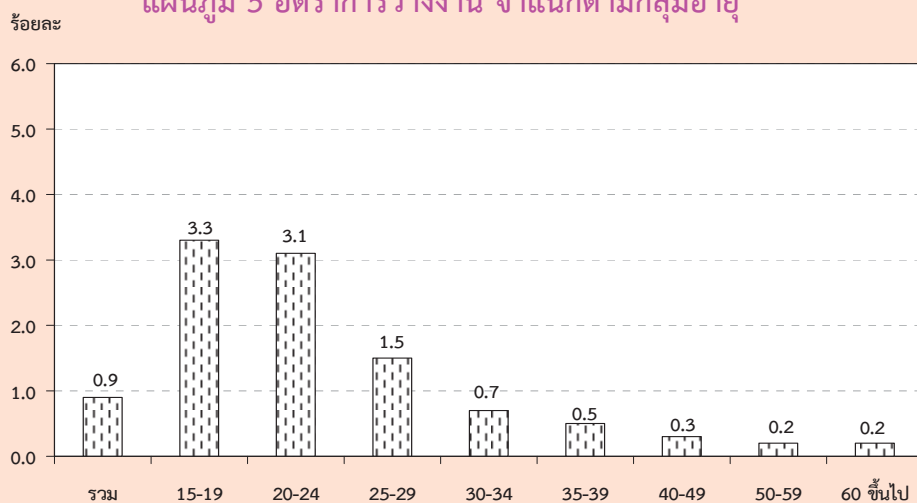
กำลังแรงงาน	ผู้ที่กำลังหางานทำ	ผู้ที่พร้อมที่จะทำงานทั้งหมด (ผู้ว่างงานทั้งหมด)
กำลังแรงงานปัจจุบัน	0.2	0.9
กำลังแรงงานรวม	0.2	0.9

ไตรมาสนี้ อัตราการว่างงานที่วัดจากกำลังแรงงานรวมมีค่าประมาณร้อยละ 0.9 เมื่อวัดจากผู้ว่างงานทั้งหมด (ผู้พร้อมทำงาน) ในขณะที่ผู้ว่างงานเปิดเผยซึ่งได้แก่ ผู้ที่หางานทำมีประมาณร้อยละ 0.2 โดยทั่วไปแล้วไม่ว่าจะวัดการว่างงานด้วยวิธีใดก็ตาม จำนวนผู้ว่างงานช่วงนอกฤดูกาลเกษตรจะมากกว่าจำนวนผู้ว่างงานในช่วงฤดูกาลเกษตร ทั้งจำนวนผู้ว่างงานที่หางานทำ และจำนวนผู้ว่างงานที่ไม่หางานทำแต่พร้อมที่จะทำงาน

เมื่อพิจารณาตามหมวดอายุพบว่า โดยภาพรวมกลุ่มที่เริ่มเข้าสู่ตลาดแรงงานหรือกลุ่มผู้ที่มีอายุ 15-29 ปี มีอัตราการว่างงานค่อนข้างสูง และสูงมากในกลุ่มอายุ 15-24 ปี (ทั้งชายและหญิง) โดยเฉพาะอย่างยิ่งในกลุ่มอายุ 15-19 ปี มีอัตราการว่างงานสูงสุด (ร้อยละ 3.3) ซึ่งสะท้อนให้เห็นถึงปัญหาการว่างงานของคนรุ่นใหม่ที่มีการศึกษาในระดับกลางและระดับสูง เนื่องจากส่วนหนึ่งเป็นผู้ที่จบ

การศึกษาระดับอุดมศึกษาหรือเทียบเท่าที่เริ่มเข้าสู่ตลาดแรงงาน เมื่อเปรียบเทียบระหว่างเพศ พบว่า ชายมีอัตราการว่างงาน (ร้อยละ 0.9) และหญิงมีอัตราการว่างงาน (ร้อยละ 0.8) เมื่อพิจารณาตามเขตการปกครองพบว่า ในเขตเทศบาลมีอัตราการว่างงาน (ร้อยละ 0.8) นอกเขตเทศบาลมีอัตราการว่างงาน (ร้อยละ 0.9) เมื่อพิจารณาเป็นรายภาคพบว่า ทุกภาคมีลักษณะเช่นเดียวกับภาพรวม คือ มีอัตราการว่างงานค่อนข้างสูงในกลุ่มอายุ 15-29 ปี ภาคใต้มีอัตราการว่างงานสูงที่สุดคือร้อยละ 1.7 รองลงมาคือภาคกลาง มีอัตราการว่างงานร้อยละ 0.9 กรุงเทพมหานครมีอัตราการว่างงานร้อยละ 0.8 ภาคเหนือมีอัตราการว่างงานร้อยละ 0.7 และภาคตะวันออกเฉียงเหนือมีอัตราการว่างงานต่ำสุดคือร้อยละ 0.6 ตามลำดับ (ตาราง ญ)

แผนภูมิ 5 อัตราการว่างงาน จำแนกตามกลุ่มอายุ



ตาราง ญ อัตราการว่างงาน จำแนกตามหมวดอายุ เพศ ภาค และเขตการปกครอง

(หน่วยเป็นร้อยละ)

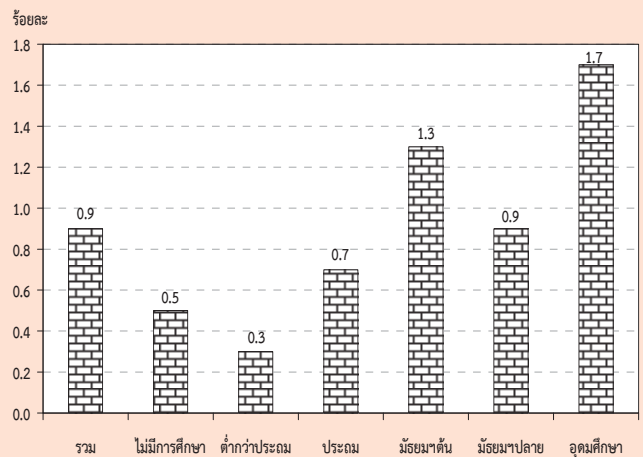
เพศ และ หมวดอายุ(ปี)	ทั่วราชอาณาจักร			กรุงเทพ	ภาคกลาง			ภาคเหนือ			ภาคตะวันออกเฉียงเหนือ			ภาคใต้		
	รวม	ในเขตฯ	นอกเขตฯ	มหานคร	รวม	ในเขตฯ	นอกเขตฯ	รวม	ในเขตฯ	นอกเขตฯ	รวม	ในเขตฯ	นอกเขตฯ	รวม	ในเขตฯ	นอกเขตฯ
ยอดรวม	0.9	0.8	0.9	0.8	0.9	0.9	0.8	0.7	0.7	0.6	0.6	0.7	0.6	1.7	1.3	1.9
15-19	3.3	2.6	3.6	1.2	4.0	2.9	4.5	2.2	1.2	2.4	2.1	3.7	1.8	6.2	3.0	7.1
20-24	3.1	3.4	3.0	4.1	3.6	2.9	3.9	2.7	3.2	2.5	2.6	2.7	2.5	4.2	4.8	3.9
25-29	1.5	1.8	1.4	2.3	1.0	1.6	0.7	1.2	1.7	1.0	1.4	1.2	1.4	2.5	2.0	2.6
30-34	0.7	0.9	0.6	1.1	0.7	0.7	0.7	0.7	0.6	0.7	0.3	0.5	0.3	1.5	1.4	1.5
35-39	0.5	0.6	0.4	0.4	0.5	0.9	0.3	0.3	0.6	0.2	0.3	0.6	0.3	0.9	0.5	1.1
40-49	0.3	0.2	0.3	0.2	0.2	0.4	0.1	0.2	0.2	0.2	0.1	0.1	0.1	1.1	0.4	1.4
50-59	0.2	0.2	0.3	0.1	0.3	0.2	0.4	0.2	0.2	0.1	0.1	0.3	0.1	0.5	0.0	0.7
60 ขึ้นไป	0.2	0.1	0.2	-	0.2	0.1	0.2	0.3	0.1	0.4	0.1	-	0.1	0.3	0.4	0.3
ชาย	0.9	1.0	0.9	0.8	1.0	1.2	0.8	0.7	0.8	0.6	0.7	0.8	0.7	1.8	1.4	1.9
15-19	3.9	2.5	4.3	1.1	4.1	3.2	4.4	2.7	-	3.3	2.6	3.3	2.5	7.4	3.6	8.4
20-24	3.0	3.7	2.8	4.8	2.7	2.9	2.7	2.5	4.2	2.0	2.4	2.6	2.4	4.8	5.3	4.7
25-29	1.4	1.8	1.3	2.0	1.2	2.0	0.7	1.0	1.1	1.0	1.4	1.4	1.5	2.1	2.2	2.1
30-34	0.9	1.1	0.8	1.2	1.2	1.2	1.2	0.5	0.9	0.4	0.3	0.6	0.3	1.8	1.8	1.8
35-39	0.5	0.8	0.4	0.4	0.8	1.4	0.4	0.3	0.6	0.2	0.5	0.8	0.4	0.4	0.3	0.4
40-49	0.3	0.3	0.2	0.2	0.3	0.7	0.1	0.3	0.2	0.3	0.1	0.2	0.1	0.5	0.2	0.6
50-59	0.3	0.3	0.3	0.1	0.4	0.4	0.4	0.2	0.3	0.2	0.2	0.3	0.1	0.5	0.1	0.6
60 ขึ้นไป	0.1	0.1	0.1	-	0.0	0.1	-	0.4	0.2	0.4	-	-	-	0.2	-	0.2

ตาราง ญ อัตราการว่างงาน จำแนกตามหมวดอายุ เพศ ภาค และเขตการปกครอง (ต่อ)

เพศ และ หมวดอายุ(ปี)	ทั่วราชอาณาจักร			กรุงเทพ	ภาคกลาง			ภาคเหนือ			ภาคตะวันออกเฉียงเหนือ			ภาคใต้		
	รวม	ในเขตฯ	นอกเขตฯ	มหานคร	รวม	ในเขตฯ	นอกเขตฯ	รวม	ในเขตฯ	นอกเขตฯ	รวม	ในเขตฯ	นอกเขตฯ	รวม	ในเขตฯ	นอกเขตฯ
หญิง	0.8	0.7	0.8	0.7	0.7	0.5	0.9	0.6	0.7	0.6	0.5	0.6	0.5	1.7	1.1	2.0
15-19	2.2	2.6	2.1	1.3	3.7	2.2	4.5	1.4	3.2	1.0	1.1	4.5	0.4	3.5	1.9	4.1
20-24	3.3	3.0	3.5	3.3	4.6	2.9	5.5	2.9	2.2	3.1	2.8	2.9	2.7	3.1	4.2	2.7
25-29	1.6	1.8	1.5	2.6	0.9	1.1	0.7	1.5	2.5	1.1	1.3	0.9	1.4	2.9	1.8	3.4
30-34	0.5	0.6	0.5	1.0	0.2	0.2	0.1	0.8	0.3	1.0	0.3	0.3	0.3	1.1	0.9	1.1
35-39	0.4	0.4	0.4	0.3	0.3	0.4	0.2	0.3	0.6	0.2	0.1	0.3	0.1	1.5	0.6	1.9
40-49	0.3	0.1	0.4	0.1	0.1	0.1	0.1	0.1	0.2	0.1	0.1	0.0	0.1	1.8	0.5	2.4
50-59	0.2	0.1	0.3	-	0.3	0.0	0.4	0.1	0.1	0.1	0.1	0.2	0.1	0.5	0.0	0.7
60 ขึ้นไป	0.3	0.1	0.3	-	0.3	0.0	0.4	0.3	-	0.3	0.2	-	0.2	0.6	0.9	0.5

เมื่อพิจารณาถึงระดับการศึกษาที่สำเร็จของผู้ว่างงาน (ตาราง ญ) พบว่าผู้สำเร็จการศึกษาระดับอุดมศึกษาสายวิชาการ สายวิชาชีพและสายวิชาการศึกษาและระดับมัธยมศึกษาตอนปลายสายอาชีพศึกษา มีอัตราการว่างงานค่อนข้างสูงกว่าผู้สำเร็จการศึกษาระดับอื่น

แผนภูมิ 6 อัตราการว่างงาน จำแนกตามระดับการศึกษา



ตาราง ญ อัตราการว่างงาน จำแนกตามระดับการศึกษาที่สำเร็จ เพศ และเขตการปกครอง

(หน่วยเป็นร้อยละ)

เขตการปกครอง และเพศ	ระดับการศึกษาที่สำเร็จ											
	รวม	ไม่มี การศึกษา	ต่ำกว่า ประถมศึกษา	ประถม ศึกษา	มัธยม ศึกษา ตอนต้น	มัธยมศึกษาตอนปลาย			อุดมศึกษา			อื่นๆ ^{1/} และไม่ทราบ
						สาย สามัญ	สาย อาชีพ ศึกษา	สาย วิชาการ ศึกษา	สาย วิชาการ	สาย วิชาชีพ	สาย วิชาการ ศึกษา	
ยอดรวม	0.9	0.5	0.3	0.7	1.3	0.8	1.2	0.8	1.8	1.4	1.5	0.7
ชาย	0.9	0.4	0.3	0.8	1.6	0.7	1.2	-	1.7	1.8	0.9	-
หญิง	0.8	0.6	0.2	0.6	0.9	1.0	1.2	2.1	1.9	1.0	1.8	1.7
ในเขตเทศบาล	0.8	0.0	0.3	0.7	0.9	0.7	1.1	2.2	1.5	1.0	0.9	1.2
ชาย	1.0	0.1	0.4	0.8	1.2	0.8	1.3	-	1.6	1.1	1.9	-
หญิง	0.7	-	0.2	0.5	0.5	0.7	0.9	5.2	1.5	0.9	0.3	3.0
นอกเขตเทศบาล	0.9	0.7	0.3	0.7	1.5	0.9	1.2	-	2.4	1.9	2.0	-
ชาย	0.9	0.5	0.3	0.8	1.7	0.7	1.0	-	2.0	2.4	-	-
หญิง	0.8	0.8	0.3	0.6	1.2	1.1	1.6	-	2.7	1.1	3.2	-

1/ รวมอาชีวศึกษาระยะสั้น

5. ลักษณะของกำลังแรงงานที่ว่างงาน

เมื่อพิจารณาถึงลักษณะของผู้ว่างงาน (ตาราง ฎ) พบว่า ผู้ว่างงานส่วนใหญ่เป็นชายมากกว่าหญิง (ร้อยละ 58.3 และร้อยละ 41.7 ตามลำดับ) ทั้งในเขตเทศบาลและนอกเขตเทศบาลมีผู้ว่างงานเป็นชายมากกว่าหญิงเช่นกัน กล่าวคือ ในเขตเทศบาลเป็นชายร้อยละ 61.1 หญิงร้อยละ 38.9 และนอกเขตเทศบาลเป็นชายร้อยละ 56.9 และหญิงร้อยละ 43.1 ผู้ว่างงานส่วนใหญ่อยู่นอกเขตเทศบาล (ร้อยละ 67.1 ของผู้ว่างงานทั้งหมด) โดยเฉพาะผู้ว่างงานที่เป็นชายนั้นมีประมาณร้อยละ 65.5 ของชายที่ว่างงานทั้งหมดอยู่นอกเขตเทศบาล ส่วนหญิงมีประมาณร้อยละ 69.3 ของหญิงที่ว่างงานทั้งหมด อย่างไรก็ตาม อัตราร้อยละของผู้ว่างงานทั้งชายและหญิงที่อยู่นอกเขต

เทศบาลในช่วงฤดูการเกษตรจะต่ำกว่าช่วงนอกฤดูการเกษตร

สำหรับระดับการศึกษาของผู้ว่างงานนั้น ส่วนใหญ่ประมาณร้อยละ 29.8 เป็นผู้ที่จบการศึกษาไม่เกินระดับประถมศึกษาและไม่มีการศึกษา ร้อยละ 38.5 เป็นผู้ที่จบระดับมัธยมศึกษา และร้อยละ 31.7 เป็นผู้ที่จบระดับอุดมศึกษา เมื่อพิจารณาตามเขตการปกครองพบว่า นอกเขตเทศบาลมีผู้ว่างงานที่จบการศึกษาไม่เกินระดับประถมศึกษาและไม่มีการศึกษาสูงกว่าในเขตเทศบาล (ร้อยละ 34.8 และร้อยละ 19.9 ตามลำดับ) แต่ในเขตเทศบาลมีสัดส่วนของผู้ว่างงานที่จบการศึกษาระดับอุดมศึกษาสูงกว่านอกเขตเทศบาลมากเช่นกัน (ร้อยละ 45.1 และร้อยละ 25.1 ตามลำดับ)

ตาราง ฎ จำนวนและอัตราร้อยละของผู้ว่างงาน จำแนกตามระดับการศึกษาที่สำเร็จ เพศ และ เขตการปกครอง

เขตการปกครอง และเพศ	ระดับการศึกษาที่สำเร็จ											
	รวม	ไม่มี การศึกษา	ต่ำกว่า ประถม ศึกษา	ประถม ศึกษา	มัธยม ศึกษา ตอนต้น	มัธยมศึกษาตอนปลาย			อุดมศึกษา			อื่นๆ และ ไม่ทราบ
						สาย สามัญ	สาย อาชีว ศึกษา	สาย วิชาการ ศึกษา	สาย วิชาการ	สาย วิชาชีพ	สาย วิชาการ ศึกษา	
จำนวน ('000)												
ยอดรวม	329.9	6.0	29.8	62.8	79.0	32.7	15.1	0.1	65.2	27.3	11.7	0.3
ชาย	192.3	1.8	17.4	41.1	57.4	16.2	9.2	-	27.7	19.1	2.4	-
หญิง	137.6	4.1	12.4	21.6	21.6	16.5	5.9	0.1	37.5	8.3	9.3	0.3
ในเขตเทศบาล	108.5	0.1	6.7	14.7	19.2	11.2	7.3	0.1	36.7	9.0	3.1	0.3
ชาย	66.3	0.1	4.4	9.9	15.2	6.6	5.0	-	17.4	5.3	2.4	-
หญิง	42.2	-	2.3	4.9	4.1	4.7	2.3	0.1	19.3	3.6	0.7	0.3
นอกเขตเทศบาล	221.4	5.9	23.0	48.0	59.8	21.5	7.8	-	28.5	18.4	8.6	-
ชาย	126.0	1.7	12.9	31.3	42.3	9.6	4.2	-	10.3	13.7	-	-
หญิง	95.4	4.1	10.1	16.8	17.5	11.9	3.6	-	18.2	4.6	8.6	-
อัตราร้อยละ												
ยอดรวม	100.0	1.8	9.0	19.0	24.0	9.9	4.6	0.0	19.8	8.3	3.6	0.1
ชาย	100.0	1.0	9.0	21.4	29.9	8.4	4.8	-	14.4	9.9	1.2	-
หญิง	100.0	3.0	9.0	15.7	15.7	12.0	4.3	0.1	27.3	6.0	6.8	0.2
ในเขตเทศบาล	100.0	0.1	6.2	13.6	17.7	10.4	6.7	0.1	33.9	8.3	2.9	0.3
ชาย	100.0	0.2	6.7	14.9	22.9	9.9	7.5	-	26.3	8.0	3.6	-
หญิง	100.0	-	5.4	11.5	9.6	11.0	5.4	0.2	45.8	8.6	1.8	0.6
นอกเขตเทศบาล	100.0	2.7	10.4	21.7	27.0	9.7	3.5	-	12.9	8.3	3.9	-
ชาย	100.0	1.4	10.3	24.8	33.6	7.6	3.3	-	8.2	10.9	-	-
หญิง	100.0	4.3	10.6	17.6	18.3	12.5	3.8	-	19.1	4.9	9.0	-

1/ รวมอาชีวศึกษาระยะสั้น

6. ชั่วโมงทำงาน

ข้อมูลเกี่ยวกับจำนวนชั่วโมงทำงาน และจำนวนชั่วโมงที่พร้อมที่จะทำงานเพิ่มขึ้นนั้นพิจารณาจากจำนวนผู้มีงานทำทั้งสิ้น รวมทั้งผู้ที่มีงานทำแต่ไม่ได้ทำงานในสัปดาห์แห่งการสำรวจ คือ

จำนวนชั่วโมงทำงานต่อสัปดาห์เป็น 0 ชั่วโมง และข้อมูลชั่วโมงทำงานได้รวมชั่วโมงทำงานในทุกอาชีพ ทั้งอาชีพหลักและอาชีพอื่น ๆ ด้วย

ตาราง ฐ จำนวนและอัตราร้อยละของผู้มีงานทำ จำแนกตามชั่วโมงทำงานต่อสัปดาห์

ชั่วโมงทำงานต่อสัปดาห์	ผู้มีงานทำ		ผู้ที่พร้อมที่จะทำงานเพิ่มขึ้น	
	จำนวน (พันคน)	อัตราร้อยละ	จำนวน (พันคน)	อัตราร้อยละ เมื่อเทียบกับผู้มีงานทำ
ยอดรวม	38,508.5	100.0	616.3	1.6
0 ชั่วโมง	652.5	1.7	92.4	14.2
1-9 ชั่วโมง	350.9	0.9	54.3	15.5
10-19 ชั่วโมง	1,284.9	3.3	91.4	7.1
20-29 ชั่วโมง	2,596.3	6.7	146.7	5.7
30-34 ชั่วโมง	1,644.7	4.3	61.9	3.8
35-39 ชั่วโมง	3,771.8	9.8	54.6	1.5
40-49 ชั่วโมง	14,158.1	36.8	86.2	0.6
50 ชั่วโมงขึ้นไป	14,049.4	36.5	28.7	0.2

จากตาราง ฐ แสดงให้เห็นว่าผู้มีงานทำประมาณร้อยละ 36.5 ทำงานตั้งแต่ 50 ชั่วโมงขึ้นไปต่อสัปดาห์ และผู้ที่ทำงานระหว่าง 35-49 ชั่วโมงต่อสัปดาห์มีประมาณร้อยละ 46.6 หรือกล่าวได้ว่าผู้มีงานทำประมาณร้อยละ 83.1 ทำงานตั้งแต่ 35 ชั่วโมงขึ้นไปต่อสัปดาห์ และอาจจัดว่าบุคคลเหล่านี้เป็นผู้ทำงานเต็มทีในความหมายของเวลาทำงาน ขณะที่ผู้ทำงานน้อยกว่า 35 (1-34) ชั่วโมงต่อสัปดาห์ซึ่งอาจจัดว่าเป็นผู้ทำงานไม่เต็มทีมีประมาณร้อยละ 15.2 ของผู้มีงานทำทั้งสิ้น สำหรับผู้ที่มิงานประจำแต่ไม่ได้ทำงานในสัปดาห์แห่งการสำรวจ (0 ชั่วโมง) มีเพียงร้อยละ 1.7

เมื่อพิจารณาการทำงานไม่เต็มทีจากผู้มีงานทำที่ประสงค์จะทำงานเพิ่มขึ้น ซึ่งเป็นตัววัดการทำงานต่ำระดับประเภทหนึ่ง พบว่า มีประมาณร้อยละ 1.6 ของผู้มีงานทำทั้งหมดเป็นผู้ที่ต้องการและพร้อมที่จะทำงานเพิ่มขึ้น และประมาณร้อยละ 6.0 ของกลุ่มผู้ทำงานน้อยกว่า 35 ชั่วโมง มีความต้องการและพร้อมที่จะทำงานเพิ่มขึ้น

สำหรับรายละเอียดของจำนวนชั่วโมงทำงานของผู้มีงานทำ จำแนกตามอาชีพ อุตสาหกรรม และสถานภาพการทำงานนั้น ได้แสดงไว้ในตารางสถิติ (ตารางสถิติที่ 8-10)

7. ค่าจ้างและเงินเดือน

ข้อมูลเกี่ยวกับค่าจ้างและเงินเดือน เก็บรวบรวมเฉพาะผู้ที่มีสถานภาพการทำงานเป็นลูกจ้างเท่านั้น ซึ่งประกอบด้วยลูกจ้างเอกชน และรัฐบาล โดยรวบรวมข้อมูลตามประเภทของค่าจ้างที่ได้รับ (รายชั่วโมง รายวัน รายสัปดาห์และรายเดือน) และแปลงเป็นค่าจ้างรายเดือนหรือเงินเดือน ค่าจ้างและเงินเดือนของลูกจ้างเอกชนและรัฐบาล ได้นำเสนอเป็นตารางแยกจากกัน โดยจำแนกตามเพศ และอุตสาหกรรม (ตารางสถิติที่ 15 และตารางสถิติที่ 16) สำหรับตาราง ๗ แสดงข้อมูลจำนวนลูกจ้างชายและหญิง จำแนกตามระดับค่าจ้างรายเดือนหรือเงินเดือน

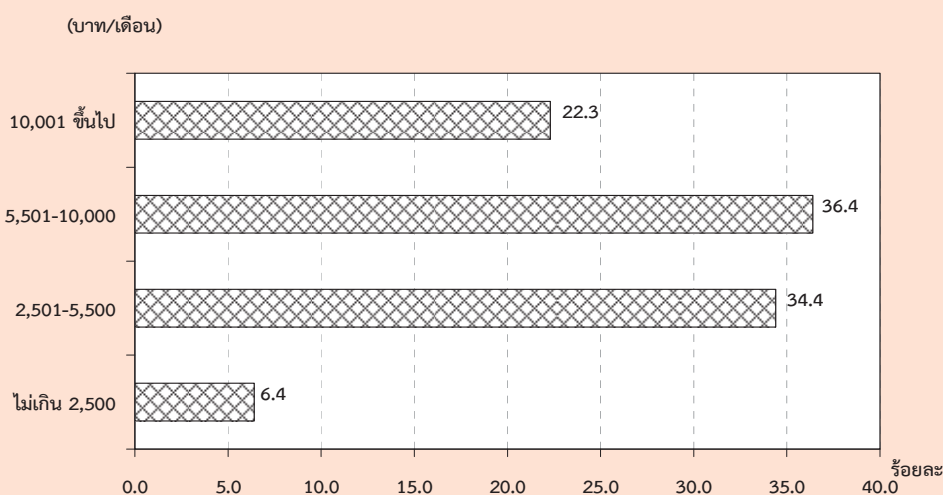
ในจำนวนลูกจ้างทั้งหมดที่ได้รับค่าจ้างเป็นรายเดือน ซึ่งมีประมาณ 16.4 ล้านคนนั้น พบว่าส่วนใหญ่ได้รับค่าจ้างประมาณเดือนละ 5,501 – 10,000 บาท คือประมาณร้อยละ 36.4 รองลงมาได้รับค่าจ้างเดือนละ 2,501-5,500 บาท ร้อยละ 34.4 ได้รับค่าจ้างมากกว่า 10,000 บาทต่อเดือน ร้อยละ 22.3 และได้รับค่าจ้างไม่เกินเดือนละ 2,500 บาท ร้อยละ 6.4

เมื่อพิจารณาค่าจ้างของลูกจ้างทั้งหมดระหว่างในเขตเทศบาลและนอกเขตเทศบาลแล้วพบว่า ลูกจ้างที่อยู่ในเขตเทศบาลส่วนใหญ่มีระดับเงินเดือนหรือค่าจ้างรายเดือนสูงกว่าลูกจ้างที่อยู่นอกเขตเทศบาล กล่าวคือ ลูกจ้างที่อยู่ในเขต

เทศบาลที่มีเงินเดือนไม่เกิน 5,500 บาท มีเพียงร้อยละ 24.8 ในขณะที่ลูกจ้างที่อยู่นอกเขตเทศบาลมีถึงร้อยละ 53.3 และยังพบว่ามียุทธจักรที่อยู่ในเขตเทศบาลถึงร้อยละ 74.6 ที่ได้รับเงินเดือนหรือค่าจ้างสูงกว่า 5,500 บาท เทียบกับนอกเขตเทศบาลซึ่งมีเพียงร้อยละ 46.2 ยิ่งกว่านั้นลูกจ้างที่ได้รับเงินเดือนมากกว่า 10,000 บาทต่อเดือน ในเขตเทศบาลมีสูงถึงร้อยละ 33.7 ในขณะที่นอกเขตเทศบาลมีเพียงร้อยละ 13.4 เท่านั้น

เมื่อเปรียบเทียบระดับค่าจ้างรายเดือนหรือเงินเดือนของลูกจ้างในภาคเอกชนและภาครัฐบาลพบว่า ในภาพรวมลูกจ้างเอกชนมีระดับค่าจ้างต่ำกว่าลูกจ้างรัฐบาลมาก ทั้งนี้เนื่องจากลูกจ้างเอกชนในที่นี่ได้รวมถึงลูกจ้างรายวัน และกรรมกรผู้ใช้แรงงานทั้งหมด ซึ่งมีจำนวนมากและส่วนใหญ่จะมีรายได้ค่อนข้างต่ำ จากตาราง ๗ แสดงให้เห็นว่าสัดส่วนของลูกจ้างเอกชนที่มีระดับค่าจ้างต่ำ คือ ไม่เกินเดือนละ 5,500 บาท มีอยู่ถึงร้อยละ 48.2 เทียบกับลูกจ้างรัฐบาลซึ่งมีอยู่เพียงร้อยละ 14.5 เท่านั้น ในขณะที่ผู้ที่ได้รับค่าจ้างหรือเงินเดือนมากกว่า 5,500 บาทต่อเดือน ปรากฏว่าลูกจ้างรัฐบาลมีอยู่ถึงร้อยละ 84.9 ส่วนลูกจ้างเอกชนมีเพียงร้อยละ 51.4 เท่านั้น

แผนภูมิ 7 ร้อยละของลูกจ้าง จำแนกตามระดับค่าจ้างหรือเงินเดือน / เดือน



ตาราง ๗ จำนวนและอัตราร้อยละของลูกจ้าง จำแนกตามระดับค่าจ้าง/เงินเดือน เพศ และเขตการปกครอง

ระดับค่าจ้างรายเดือน/ เงินเดือน (บาท)	ทั่วราชอาณาจักร			ในเขตเทศบาล			นอกเขตเทศบาล		
	รวม	รัฐบาล	เอกชน	รวม	รัฐบาล	เอกชน	รวม	รัฐบาล	เอกชน
	จำนวน ('000)								
ยอดรวม	16,421.0	3,587.5	12,833.5	7,242.5	1,725.0	5,517.5	9,178.5	1,862.5	7,316.1
ไม่เกิน 2,500	1,042.6	22.9	1,019.7	168.0	3.8	164.3	874.5	19.1	855.4
2,501-5,500	5,649.6	497.5	5,152.1	1,630.1	111.0	1,519.1	4,019.5	386.5	3,633.0
5,501-10,000	5,974.4	1,210.4	4,764.1	2,961.6	502.9	2,458.7	3,012.8	707.5	2,305.3
ตั้งแต่ 10,001 ขึ้นไป	3,666.2	1,836.5	1,829.7	2,441.0	1,094.9	1,346.1	1,225.3	741.6	483.7
ไม่ทราบ	88.1	20.2	67.9	41.8	12.6	29.3	46.3	7.6	38.7
ชาย	9,062.0	1,900.9	7,161.1	3,830.9	889.9	2,941.0	5,231.1	1,011.0	4,220.1
ไม่เกิน 2,500	527.9	10.1	517.8	80.1	1.8	78.2	447.8	8.3	439.6
2,501-5,500	3,013.7	307.2	2,706.4	813.1	60.8	752.3	2,200.6	246.4	1,954.2
5,501-10,000	3,448.3	584.2	2,864.1	1,619.3	250.6	1,368.8	1,828.9	333.6	1,495.3
ตั้งแต่ 10,001 ขึ้นไป	2,021.5	986.1	1,035.4	1,294.4	568.8	725.6	727.1	417.3	309.8
ไม่ทราบ	50.7	13.3	37.4	24.0	7.9	16.1	26.7	5.4	21.3
หญิง	7,359.0	1,686.6	5,672.4	3,411.6	835.2	2,576.5	3,947.4	851.4	3,096.0
ไม่เกิน 2,500	514.7	12.8	501.9	88.0	1.9	86.0	426.7	10.9	415.8
2,501-5,500	2,636.0	190.3	2,445.7	817.0	50.2	766.8	1,819.0	140.1	1,678.9
5,501-10,000	2,526.2	626.2	1,900.0	1,342.2	252.3	1,090.0	1,183.9	373.9	810.1
ตั้งแต่ 10,001 ขึ้นไป	1,644.8	850.4	794.3	1,146.6	526.1	620.5	498.2	324.4	173.8
ไม่ทราบ	37.5	6.9	30.6	17.9	4.7	13.2	19.6	2.2	17.4
	อัตราร้อยละ								
ยอดรวม	100.0	100.0	100.0	100.0	100.0	100.0	100.0	100.0	100.0
ไม่เกิน 2,500	6.4	0.6	8.0	2.3	0.2	3.0	9.5	1.0	11.7
2,501-5,500	34.4	13.9	40.2	22.5	6.4	27.5	43.8	20.8	49.7
5,501-10,000	36.4	33.7	37.1	40.9	29.2	44.6	32.8	38.0	31.5
ตั้งแต่ 10,001 ขึ้นไป	22.3	51.2	14.3	33.7	63.5	24.4	13.4	39.8	6.6
ไม่ทราบ	0.5	0.6	0.5	0.6	0.7	0.5	0.5	0.4	0.5
ชาย	100.0	100.0	100.0	100.0	100.0	100.0	100.0	100.0	100.0
ไม่เกิน 2,500	5.8	0.5	7.2	2.1	0.2	2.7	8.6	0.8	10.4
2,501-5,500	33.3	16.2	37.8	21.2	6.8	25.6	42.1	24.4	46.3
5,501-10,000	38.1	30.7	40.0	42.3	28.2	46.5	35.0	33.0	35.4
ตั้งแต่ 10,001 ขึ้นไป	22.3	51.9	14.5	33.8	63.9	24.7	13.9	41.3	7.3
ไม่ทราบ	0.6	0.7	0.5	0.6	0.9	0.6	0.5	0.5	0.5
หญิง	100.0	100.0	100.0	100.0	100.0	100.0	100.0	100.0	100.0
ไม่เกิน 2,500	7.0	0.8	8.9	2.6	0.2	3.3	10.8	1.3	13.4
2,501-5,500	35.8	11.3	43.1	24.0	6.0	29.8	46.1	16.5	54.2
5,501-10,000	34.3	37.1	33.5	39.3	30.2	42.3	30.0	43.9	26.2
ตั้งแต่ 10,001 ขึ้นไป	22.4	50.4	14.0	33.6	63.0	24.1	12.6	38.1	5.6
ไม่ทราบ	0.5	0.4	0.5	0.5	0.6	0.5	0.5	0.3	0.6

8. ผลประโยชน์เพิ่มเติม

นอกเหนือจากข้อมูลเกี่ยวกับค่าจ้างและเงินเดือน ได้มีการรวบรวมข้อมูลเกี่ยวกับผลประโยชน์ที่ได้รับเพิ่มทั้งที่เป็นตัวเงินและไม่เป็นตัวเงิน เช่น โบนัส ค่าล่วงเวลา อาหารหรือเงิน

ค่าอาหาร เสื้อผ้าและค่าที่อยู่อาศัย เป็นต้น ข้อมูลเกี่ยวกับจำนวนลูกจ้างที่ได้รับผลประโยชน์เพิ่มเติมนี้ได้สรุปไว้ใน ตาราง ฅ

ตาราง ฅ จำนวนและอัตราร้อยละของลูกจ้าง ภาคเอกชนและภาครัฐบาล ที่ได้รับผลประโยชน์เพิ่มเติม จำแนกตามเพศ และเขตการปกครอง

(หน่วยเป็นพัน)

เขตการปกครอง และเพศ	จำนวน ลูกจ้าง	ประมาณจำนวนลูกจ้างที่ได้รับผลประโยชน์เพิ่มเติม ^{1/}						
		โบนัส	ค่าล่วงเวลา	เงินสต็อก	อาหาร	เสื้อผ้า	ที่อยู่อาศัย	อื่น ๆ
ยอดรวม	5,064.5	74.4 (1.5)	1,620.3 (32.0)	2,503.0 (49.4)	1,328.0 (26.2)	81.0 (1.6)	820.1 (16.2)	558.2 (11.0)
ชาย	2,676.9	41.2 (1.5)	802.4 (30.0)	1,313.6 (49.1)	647.3 (24.2)	44.1 (1.6)	505.2 (18.9)	264.7 (9.9)
หญิง	2,387.6	33.3 (1.4)	818.0 (34.3)	1,189.4 (49.8)	680.7 (28.5)	36.9 (1.5)	314.9 (13.2)	293.5 (12.3)
ภาคเอกชน	3,632.7	52.9 (1.5)	1,393.9 (38.4)	1,379.6 (38.0)	1,298.0 (35.7)	75.1 (2.1)	592.8 (16.3)	532.2 (14.6)
ชาย	1,954.4	29.4 (1.5)	714.0 (36.5)	736.8 (37.7)	639.4 (32.7)	41.8 (2.1)	359.1 (18.4)	252.2 (12.9)
หญิง	1,678.3	23.5 (1.4)	679.9 (40.5)	642.8 (38.3)	658.6 (39.2)	33.3 (2.0)	233.7 (13.9)	280.0 (16.7)
ภาครัฐบาล	1,431.8	21.5 (1.5)	226.5 (15.8)	1,123.4 (78.5)	30.1 (2.1)	5.9 (0.4)	227.3 (15.9)	26.0 (1.8)
ชาย	722.5	11.8 (1.6)	88.4 (12.2)	576.8 (79.8)	7.9 (1.1)	2.3 (0.3)	146.1 (20.2)	12.5 (1.7)
หญิง	709.3	9.8 (1.4)	138.1 (19.5)	546.6 (77.1)	22.1 (3.1)	3.6 (0.5)	81.2 (11.4)	13.5 (1.9)
ภาคเอกชน ในเขตเทศบาล	1,652.1	22.1 (1.3)	628.5 (38.0)	632.6 (38.3)	568.4 (34.4)	32.1 (1.9)	341.7 (20.7)	191.2 (11.6)
ชาย	866.4	12.2 (1.4)	330.9 (38.2)	338.3 (39.0)	250.9 (29.0)	17.5 (2.0)	187.6 (21.7)	91.7 (10.6)
หญิง	785.6	9.9 (1.3)	297.6 (37.9)	294.4 (37.5)	317.5 (40.4)	14.6 (1.9)	154.1 (19.6)	99.5 (12.7)

ตาราง ๓ จำนวนและอัตราร้อยละของลูกจ้าง ภาคเอกชนและภาครัฐบาล ที่ได้รับผลประโยชน์เพิ่มเติม
จำแนกตามเพศ และเขตการปกครอง (ต่อ)

(หน่วยเป็นพัน)

เขตการปกครอง และเพศ	จำนวน ลูกจ้าง	ประมาณจำนวนลูกจ้างที่ได้รับผลประโยชน์เพิ่มเติม ^{1/}						
		โบนัส	ค่าล่วงเวลา	เงินสดอื่นๆ	อาหาร	เสื้อผ้า	ที่อยู่อาศัย	อื่น ๆ
นอกเขตเทศบาล	1,980.6	30.8 (1.6)	765.4 (38.6)	747.0 (37.7)	729.6 (36.8)	43.0 (2.2)	251.1 (12.7)	341.0 (17.2)
ชาย	1,087.9	17.2 (1.6)	383.1 (35.2)	398.5 (36.6)	388.5 (35.7)	24.3 (2.2)	171.5 (15.8)	160.5 (14.7)
หญิง	892.7	13.6 (1.5)	382.3 (42.8)	348.5 (39.0)	341.1 (38.2)	18.7 (2.1)	79.6 (8.9)	180.5 (20.2)
ภาครัฐบาล ในเขตเทศบาล	686.1	11.8 (1.7)	129.9 (18.9)	518.9 (75.6)	8.1 (1.2)	4.0 (0.6)	152.2 (22.2)	16.5 (2.4)
ชาย	354.2	7.2 (2.0)	53.5 (15.1)	265.8 (75.0)	3.2 (0.9)	1.6 (0.5)	99.2 (28.0)	7.9 (2.2)
หญิง	331.9	4.6 (1.4)	76.4 (23.0)	253.1 (76.3)	4.9 (1.5)	2.4 (0.7)	52.9 (15.9)	8.6 (2.6)
นอกเขตเทศบาล	745.7	9.7 (1.3)	96.6 (12.9)	604.5 (81.1)	21.9 (2.9)	1.8 (0.2)	75.2 (10.1)	9.6 (1.3)
ชาย	368.3	4.6 (1.2)	34.9 (9.5)	311.0 (84.5)	4.7 (1.3)	0.6 (0.2)	46.9 (12.7)	4.7 (1.3)
หญิง	377.4	5.2 (1.4)	61.7 (16.3)	293.5 (77.8)	17.2 (4.6)	1.2 (0.3)	28.3 (7.5)	4.9 (1.3)

1/ ลูกจ้าง 1 คน สามารถได้รับผลประโยชน์เพิ่มเติมได้มากกว่า 1 ประเภท

โดยทั่วไปแล้ว ลูกจ้างที่ได้รับค่าอาหาร ค่าล่วงเวลา ค่าที่อยู่อาศัย และค่าเสื้อผ้า ในภาคเอกชน มีมากกว่าในภาครัฐบาล แต่ที่ได้รับผลประโยชน์เพิ่มเติมอื่น คือ เงินสดอื่นๆ ลูกจ้างในภาครัฐบาลได้รับมากกว่าในภาคเอกชน เมื่อเปรียบเทียบสัดส่วนของลูกจ้างที่ได้รับผลประโยชน์เพิ่มเติมระหว่างเขตการปกครอง พบว่า ลูกจ้างเอกชนที่อยู่นอกเขตเทศบาลได้รับผลประโยชน์เพิ่มเติมประเภท ค่าล่วงเวลา ค่าอาหาร ค่าเสื้อผ้าและโบนัส มากกว่าลูกจ้างเอกชนที่อยู่ในเขตเทศบาล กล่าวคือ ลูกจ้างเอกชนนอกเขตเทศบาลได้รับค่าล่วงเวลาร้อยละ 38.6 ค่าอาหารร้อยละ 36.8 ค่าเสื้อฝ้าร้อยละ 2.2 และ โบนัสร้อยละ 1.6 ในขณะที่ลูกจ้างเอกชนในเขต

เทศบาล ได้รับเงินสดอื่น ๆ ร้อยละ 38.3 และค่าที่อยู่อาศัยร้อยละ 20.7 มากกว่านอกเขตเทศบาล สำหรับลูกจ้างรัฐบาลนั้นผู้ที่อยู่ในเขตเทศบาลได้รับผลประโยชน์เพิ่มเติมประเภทค่าล่วงเวลา ค่าที่อยู่อาศัย โบนัสและค่าเสื้อผ้า มากกว่าผู้ที่อยู่นอกเขตเทศบาล กล่าวคือ ลูกจ้างรัฐบาลที่อยู่ในเขตเทศบาลได้รับค่าที่อยู่อาศัยร้อยละ 22.2 ค่าล่วงเวลาร้อยละ 18.9 โบนัสร้อยละ 1.7 และค่าเสื้อฝ้าร้อยละ 0.6 ส่วนลูกจ้างรัฐบาลที่อยู่นอกเขตเทศบาลได้รับผลประโยชน์ในด้านเงินสดอื่นๆ และค่าอาหาร มากกว่าในเขตเทศบาล กล่าวคือได้รับเงินสดอื่นๆ ร้อยละ 81.1 และค่าอาหารร้อยละ 2.9

CHAPTER 1

INTRODUCTION

1. Background and objective

Labor force statistics have been compiled by the National Statistical Office since 1963 when the survey was initiated. The year 1984-1997 three rounds of the survey for the whole kingdom had been conducted each year; the first round enumeration is held in February coinciding with the non-agricultural season, the second round is normally held in May in with new labor force come from students who just finish their schooling and the third round is held in August, during the agricultural season. Commencing from the year 1998, another round of the survey in November has been conducted.

Due to the increasing demand of data for formulating plans and policy at provincial level, the National Statistical Office has expanded sample size to propose statistical data at provincial level commencing from survey in February and August, 1994. For the fourth round in November 1998, data was presented at the first time and presentation data at provincial level.

After the economic crisis in the mid of 1997, the need of labor force data for planning and policy making were more in demand. In the year of 2001, the survey was conducted monthly. The survey data of three months were combined to present the quarterly. Data of February, May and August were presented in order to compare

with the previous labor force survey and since September 2001, data were presented monthly. Beginning from the survey in January 2001, 5 items has been revised; age of persons in labor force was adopted from 13 years of age and over to 15 years of age and over in order to agree with the child labor law. The standard classification of occupation, industry and employment status were adopted, and area of local administration which the former sanitary which were included in non-municipal area were presently included in municipal area.

The main objective of this survey is to estimate the number and characteristics of the labor force in the country and in different regions periodically. The statistical data derived from this quarter of the survey include:

1. the number of persons in and out of the working age (15 years and over) by sex
2. the number of working age population by labor force status, age, sex, marital status, educational attainment
3. the number of employed persons by interesting characteristics such as age, sex, educational attainment, occupation, industry, work status, hours work,
4. the number of unemployed persons by interesting characteristics e.g.

duration of searching for job, type of previous work.

2. Coverage

Population reside in the private and special household.

3. Reference week

Reference week refer to seven days before the interviewing date for example if the interviewing date was February 9, 2004 “ during 7 days before interviewing date “ was during February 2nd - 8th, 2004.

4. Definition

The National Statistical Office has adapted and changed the concepts and definitions used in the Labor Force Survey (LFS) Project many times since the initial year. The purposes of changes were to improve the completeness of the collected data with respect to the real socio-economic situation of the country and to serve for users requirement. In this report, the concepts and definitions used have been introduced since 1983 and some definitions together with the minimum age limit which have been changed to 15 years is adopted since 2001.

The revised definitions used in the survey are listed in following.

Employed persons

Persons, 15 years of age and over who during the survey week,

1. worked for at least one hour for wages/salary, profits, dividends or any other kind of payment, in kind; or
2. did not work at all or worked less than one hour but

2.1 receives wage/salary, profits from business enterprise or farm during the period of absence; or

2.2 not receive wage/salary, profits from business enterprise or farm during the period of absence but had regular jobs or business that they would be return to work.

3. worked for at least one hour without pay in business enterprises or on farms owned or operated by household heads or members.

Unemployed persons

Persons, 15 years of age and over who during the survey week did not work even for one hour, had no jobs, business enterprise or farms of their own.

Persons in this category include :

1. those who had been looking for work, applying for a job or waiting to be call to work during the last 30 days before interview's date.
2. those who had not been looking for work during the last 30 days before interview's date but available for work during the last 7 days before interview's date.

Current labor force

All persons 15 years of age and over who, during the survey week, were either employed or unemployed as defined above.

Seasonally inactive labor force

Persons 15 years of age and over, who during the survey week, were neither employed nor unemployed as defined

above, but were waiting for the appropriate season, being persons who usually worked without pay on farms, or in business enterprises engaged in seasonal activities owned or operated by the head of the household or any other member of the household.

Total labor force

All persons 15 years of age and over, who during the survey week, were in the current labor force as defined above or were classified as seasonally inactive labor force as defined above.

Persons not in the labor force

Persons classified in this category are those who were neither employed nor unemployed during the survey week, nor classified as seasonally inactive labor force as defined above. They include:

1. persons who, during the survey week were 15 years of age and over, but were neither employed nor available for employment because they were

1.1 engaged in household work,

1.2 engaged in studies

1.3 too young (below 18 years of age) or too old (above 60 years of age)

1.4 incapable of work because of physical or mental disability or chronic illness,

1.5 voluntarily idle,

1.6 working without pay, profits, dividends or other payments for persons who were not members of the same household,

1.7 working without pay, profits, dividends or any other payments for charitable organizations and institutions,

1.8 otherwise not available for employment.

Job

A job is defined as any of the following:

1. Work for cash wages, salaries or for pay "in kind," or

2. Work for profit on own farm or in own or partly own business, or

3. Work without pay or profit on a farm or in a business owned or operated by the head or any member of the household.

Occupation

Occupation refers to the kind of work performed by a person at his job. Most persons generally hold only one job. For a person having more than one job, only the job at which he worked for the greater number of hours during the survey week was recorded. If the number of working hours for each job was exactly the same, the job which gave him the higher income was recorded. If the number of working hours and the income earned from each job were the same, the job for which he had preference was recorded. If the respondent could not give his preference, the job at which he had been working for the longest time was the one recorded.

Before 2001, the survey used the classification which was suitable to Thailand's occupation based on International Standard Classification of Occupation, 1958 (ISCO-58). Since January 2001, the survey used International Standard Classification of Occupation, 1988 (ISCO-88) of the International Labor Organization (ILO).

Industry

The term "industry" as herein used refers to the nature of economic activity undertaken in the establishment in which a person worked or the nature of business in which he was engaged during the survey week. If a person had more than one job, the industry corresponding to the occupation recorded was asked.

Before 2001, the survey used the classification which was suitable to Thailand's industry based on International Standard Industrial Classification, (ISIC) 1958. Since January 2001, the survey used the third revision of the International Standard Industrial Classification, (ISIC) 1989, of the United Nations (UN).

Work status

Work status refers to the status of person's occupation in the survey week. Work status was classified as follows :

1. An employer is defined as a person who operates his own enterprise for profit or dividends and hires one or more employees in his enterprise.

2. A government employee is defined as a person who works for pay in a government agency or government enterprise. Included in this category, therefore are civil servants, police, enterprise owned and operated by an employer.

3. A private employee is a person who works for pay a non-governmental municipal officers, and employees or government enterprises.

4. An own account worker is a person who operated an enterprise on his

own account or jointly with others in the form of a partnership either for profit or dividends but without engaging any employees.

5. An unpaid family worker is a person who works without pay on a farm or in a business enterprise owned or operated by the household head or any other member.

6. A member of a producers' cooperative is a person who hold a "self-employment" job in a cooperative producing goods and services, in which each member takes part on an equal footing with other members in determining the organization of production, sales and/or other work of the establishment, the investments and the distribution of the proceeds of the establishment amongst their members.

Since January 2001, the survey used the International Classification of Status in Employment, 1993 (ICSE-93) of the International Labor Organization (ILO) which add one more status to those used in the previous year, that is a member of a producers' cooperative.

Hours worked

Hours worked mean hours actually worked during the survey week. For a person holding more than one job, his hours worked would be the sum total of hours worked on all jobs. For a person who had a regular job but was not at work during the survey week, the hours worked would be recorded zero. Before 2001, for a person who had a regular job but was not at work during the survey week, the number of

hours normally worked in a week is taken as the hours worked

Wage or salary

Wages or salaries mean basic wages or salaries payable for the specified time or piece of work, not including overtime payments, bonuses or other fringe benefits.

Duration of looking for work

Duration of looking for work is the length of time during which an unemployed person had been looking for work. It is counted from the day he started looking for work to the end of the survey week.

Survey week

A survey week is the reference period of last 7 days before interview's date which information on labor was obtained.

Enumeration period

The enumeration period is the 1st-12th for each month which actual interviews were conducted.

Types of households included in the survey

Households included in the scope of the survey can be divided into two types:

1. Private households which include one person household, i.e. single persons who make provision for their own food or other essentials of living without combining with any other persons, or multi person households, i.e. groups of two or more persons making common provision for food or other essentials for living, residing in any of the following types of housing: wooden dwellings, cement dwellings, row houses, apartments, boats, rafts, etc.

2. Special households which include persons living in group living quarters within the compound of a factory, or in a dormitory, or boarding house which is not exclusively for students.

Household not included in the above mentioned types, e.g. inmates of penal institutions, priests, soldiers living in military barracks, students living in dormitories, etc., were classified as institutional households and not covered in the survey.

Level of educational attainment

Educational levels are classified as follows:

1. **None** means all persons who have never attended school or had no education.

2. **Less than elementary** means all persons who have completed a grade lower than Pratom 6 (or formerly Pratom 7 or Matayom 3).

3. **Elementary level** means all persons who have completed Pratom 6 (or formerly Pratom 7 or Matayom 3) or higher but not lower secondary level.

4. **Lower secondary level** means all persons who have completed Matayom 3 (formerly Matayomsuksa 3 or Matayom 6) or higher but not upper secondary level.

5. Upper secondary level

- 5.1 **Academic** means all persons who completed Matayom 6 (formerly Matayomsuksa 5 or Matayom 8) in general education schools or completed higher but not higher level.

5.2 Vocational and technical means all persons who have completed a lower secondary and have then completed the three year course required for this level in vocational and technical colleges or completed higher but not higher level.

5.3 Teacher training means all persons who have completed the teacher training course and receiving a certificate equivalent to upper secondary level or completed higher but not higher level.

6. Higher level

6.1 Academic means all persons who completed a course receiving academic diploma, bachelor, master and doctoral degree level.

6.2 Higher technical education means all persons who completed vocational or technical education, and receiving vocational diploma and the degree of bachelor.

6.3 Teacher training means all persons who completed a course receiving educational diploma, bachelor, master and doctoral degree level.

7. Short course vocational training means all persons who have completed a vocational course of less than twelve months duration and have received a certificate or other document certifying completion of such a course. The educational requirements for persons taking such courses vary, but the minimum requirements are completion of at least grade 4 (Pratom 4) or the equivalent.

8. Other means all persons who have completed types of education other than the aforementioned.

CHAPTER 2

MAJOR FINDINGS

This chapter presents a summary of the results of the labor force survey conducted in the whole kingdom during the 1-12 of October – December 2010, which is the Fourth quarter of the year. The results obtained from this survey showed conditional of the number of employed, unemployed and interesting characteristics of labor force in October – December 2010.

The number of population which had been used in the estimation procedure from the survey round 1 in February, 1995 were changed in order to correspond with those used in the 8th National Economic and Social Development Plan such number were obtained from the new series of Population Projection for Thailand, 1990-2020 which was revised by Quality of life and social development office, National Economic and Social Development Board in May 2003.

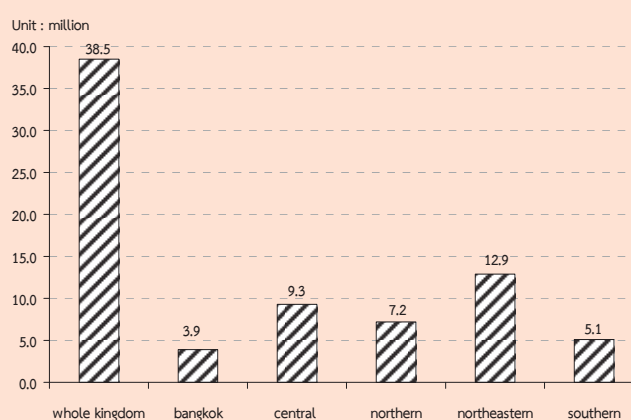
1. Structure of the labor force

The total population was estimated at 38.9 million, were in the labor force. Of the total labor force, about 66.5 per cent were residing in the non-municipal areas and about 54.1 per cent were males.

The “current labor force”, that is the currently active part of the total labor force, which was either employed or was available for employment in October – December

2010, was of the order of 38.8 million. Since the survey period was among the agricultural season, the number of the seasonally inactive labor force was about 109,800 persons. This number will be increased when the survey in non-agriculture season.

FIGURE 1 NUMBER OF EMPLOYED PERSONS BY REGION



The current labor force was largely employed, however 0.9 per cent of which or about 3.3 million were unemployed. Of these, 0.2 per cent were looking for works and the rest 0.7 per cent were not looking for works but available for works.

Persons not in the labor force could be divided persons aged 15, about 14.7 million or 27.4 per cent of total population aged 15 years and over. About 4.6 million were housewives, 4.3 million were students and 4.5 million were young/old or incapable of work.

TABLE A NUMBER AND PERCENTAGE OF POPULATION BY LABOR FORCE STATUS, AREA AND SEX

LABOR FORCE STATUS	Whole kingdom			Municipal areas			Non - municipal areas		
	Total	Male	Female	Total	Male	Female	Total	Male	Female
Number ('000)									
Persons over 15 years	53,677.4	26,090.2	27,587.2	18,526.5	8,763.5	9,763.1	35,150.9	17,326.7	17,824.1
Total labor force	38,948.2	21,055.5	17,892.7	13,033.1	6,813.2	6,220.0	25,915.0	14,242.3	11,672.7
1.Current labor force	38,838.4	21,003.5	17,835.0	13,020.2	6,807.6	6,212.6	25,818.2	14,195.9	11,622.3
1.1 Employed	38,508.5	20,811.1	17,697.4	12,911.7	6,741.3	6,170.4	25,596.8	14,069.9	11,526.9
1) At work	37,856.0	20,395.9	17,460.1	12,818.6	6,680.5	6,138.1	25,037.4	13,715.4	11,322.0
2) With job but not at work	652.5	415.2	237.3	93.2	60.8	32.4	559.3	354.4	204.9
1.2 Unemployed	329.9	192.3	137.6	108.5	66.3	42.2	221.4	126.0	95.4
1) Looking for a job	65.9	28.5	37.4	23.6	13.5	10.2	42.2	15.0	27.2
2) Not looking /Available for work	264.1	163.9	100.2	84.9	52.8	32.0	179.2	111.0	68.2
2.Seasonally inactive labor force	109.8	52.0	57.7	12.9	5.6	7.4	96.8	46.5	50.4
Not in labor force > 15 years of age	14,729.2	5,034.8	9,694.5	5,493.4	1,950.3	3,543.1	9,235.8	3,084.4	6,151.4
1. Household work	4,569.3	255.1	4,314.2	1,632.5	102.0	1,530.5	2,936.8	153.1	2,783.7
2. Studies	4,316.1	2,049.5	2,266.6	1,638.1	777.7	860.4	2,678.0	1,271.8	1,406.2
3. Too young/old or incapable to	4,511.5	1,915.6	2,595.8	1,517.9	639.5	878.4	2,993.6	1,276.2	1,717.4
4. Others	1,332.4	814.5	517.8	704.8	431.1	273.7	627.5	383.4	244.1
Percentage									
Persons over 15 years	100.0	100.0	100.0	100.0	100.0	100.0	100.0	100.0	100.0
Total labor force	72.6	80.7	64.9	70.4	77.7	63.7	73.7	82.2	65.5
1.Current labor force	72.4	80.5	64.7	70.3	77.7	63.6	73.5	81.9	65.2
1.1 Employed	71.7	79.8	64.2	69.7	76.9	63.2	72.8	81.2	64.7
1) At work	70.5	78.2	63.3	69.2	76.2	62.9	71.2	79.2	63.5
2) With job but not at work	1.2	1.6	0.9	0.5	0.7	0.3	1.6	2.1	1.2
1.2 Unemployed	0.6	0.7	0.5	0.6	0.8	0.4	0.6	0.7	0.5
1) Looking for a job	0.1	0.1	0.1	0.1	0.2	0.1	0.1	0.1	0.2
2) Not looking /Available for work	0.5	0.6	0.4	0.5	0.6	0.3	0.5	0.6	0.4
2.Seasonally inactive labor force	0.2	0.2	0.2	0.1	0.1	0.1	0.3	0.3	0.3
Not in labor force > 15 years of age	27.4	19.3	35.1	29.7	22.3	36.3	26.3	17.8	34.5
1. Household work	8.5	1.0	15.6	8.8	1.2	15.7	8.4	0.9	15.6
2. Studies	8.0	7.9	8.2	8.8	8.9	8.8	7.6	7.3	7.9
3. Too young/old or incapable to	8.4	7.3	9.4	8.2	7.3	9.0	8.5	7.4	9.6
4. Others	2.5	3.1	1.9	3.8	4.9	2.8	1.8	2.2	1.4

TABLE B NUMBER AND PERCENTAGE OF POPULATION BY LABOR FORCE STATUS, SEX, REGION AND AREA

Labor Force Status and Sex	Whole Kingdom		Bangkok		Central Region		Northern Region		Northeastern Region		Southern Region					
	Total	M.A.	Non-M.A.	Total	M.A.	Non-M.A.	Total	M.A.	Non-M.A.	Total	M.A.	Non-M.A.				
Total	53,677.4	18,526.5	35,150.9	5,608.2	12,929.0	4,707.6	8,221.3	9,981.9	2,658.4	7,323.6	17,968.6	3,554.7	14,413.9	7,189.7	1,997.6	5,192.1
In the labor force	38,948.2	13,033.1	25,915.0	3,873.9	9,475.8	3,414.6	6,061.2	7,318.5	1,861.5	5,457.0	13,071.2	2,471.4	10,599.7	5,208.8	1,411.8	3,797.1
Not in the labor force over 15 years	14,729.2	5,493.4	9,235.8	1,734.3	3,453.2	1,293.1	2,160.1	2,663.4	796.9	1,866.5	4,897.4	1,083.2	3,814.2	1,980.9	585.9	1,395.0
Male	26,090.2	8,763.5	17,326.7	2,552.4	6,235.5	2,245.6	3,989.9	4,890.8	1,273.8	3,617.1	8,875.6	1,730.0	7,145.7	3,555.8	961.8	2,574.1
In the labor force	21,055.5	6,813.2	14,242.3	1,964.8	5,064.6	1,795.1	3,269.5	3,914.2	971.3	2,942.9	7,199.9	1,320.9	5,879.0	2,912.0	761.0	2,150.9
Not in the labor force over 15 years	5,034.8	1,950.3	3,084.4	587.6	1,170.9	450.5	720.5	976.7	302.5	674.2	1,675.7	409.1	1,266.7	623.9	200.8	423.1
Female	27,587.2	9,763.1	17,824.1	3,055.9	6,693.5	2,462.0	4,231.4	5,091.1	1,384.6	3,706.5	9,092.9	1,824.7	7,268.2	3,653.9	1,035.8	2,618.0
In the labor force	17,892.7	6,220.0	11,672.7	1,909.1	4,411.2	1,619.4	2,791.8	3,404.4	890.2	2,514.2	5,871.2	1,150.6	4,720.7	2,296.9	650.7	1,646.1
Not in the labor force over 15 years	9,694.5	3,543.1	6,151.4	1,146.8	2,282.3	842.6	1,439.7	1,686.8	494.4	1,192.3	3,221.7	674.2	2,547.5	1,357.0	385.1	971.9
Total	100.0	100.0	100.0	100.0	100.0	100.0	100.0	100.0	100.0	100.0	100.0	100.0	100.0	100.0	100.0	100.0
In the labor force	72.6	70.4	73.7	69.1	73.3	72.5	73.7	73.3	70.0	74.5	72.7	69.5	73.5	72.5	70.7	73.1
Not in the labor force over 15 years	27.4	29.7	26.3	30.9	26.7	27.5	26.3	26.7	30.0	25.5	27.3	30.5	26.5	27.6	29.3	26.9
Male	100.0	100.0	100.0	100.0	100.0	100.0	100.0	100.0	100.0	100.0	100.0	100.0	100.0	100.0	100.0	100.0
In the labor force	80.7	77.7	82.2	77.0	81.2	79.9	81.9	80.0	76.3	81.4	81.1	76.4	82.3	82.4	79.1	83.6
Not in the labor force over 15 years	19.3	22.3	17.8	23.0	18.8	20.1	18.1	20.0	23.8	18.6	18.9	23.7	17.7	17.6	20.9	16.4
Female	100.0	100.0	100.0	100.0	100.0	100.0	100.0	100.0	100.0	100.0	100.0	100.0	100.0	100.0	100.0	100.0
In the labor force	64.9	63.7	65.5	62.5	65.9	65.8	66.0	66.9	64.3	67.8	64.6	63.1	65.0	62.9	62.8	62.9
Not in the labor force over 15 years	35.1	36.3	34.5	37.5	34.1	34.2	34.0	33.1	35.7	32.2	35.4	37.0	35.1	37.1	37.2	37.1

Percentage

Number ('000)

2. Labor force participation

Table C shows the labor force participation rates which was defined as the percentage of the population in the total labor force to the population 15 years of age and over was 72.6 per cent, and it

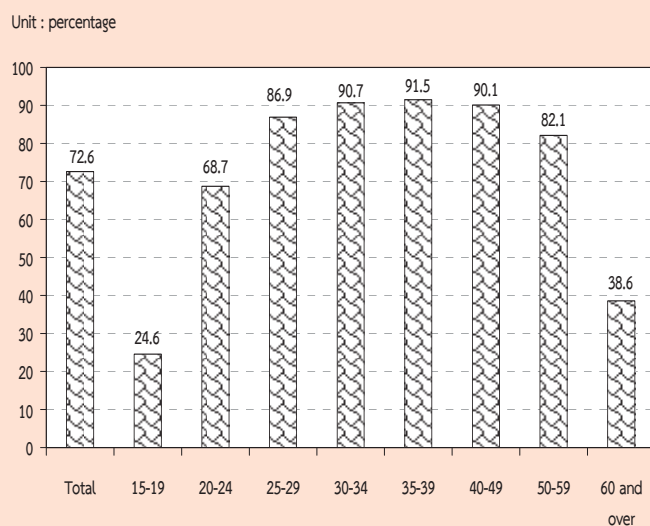
shows that persons in non-municipal areas had higher participation rates than the municipal areas (73.7 per cent compared with 70.4 per cent).

TABLE C LABOR FORCE PARTICIPATION RATES BY AGE GROUP, SEX, REGION AND AREA

Age group (Years) and sex	(Percentage)															
	Whole kingdom			Bangkok	Central region			Northern region			Northeastern region			Southern region		
	Total	M.A.	Non-M.A.		Total	M.A.	Non-M.A.	Total	M.A.	Non-M.A.	Total	M.A.	Non-M.A.	Total	M.A.	Non-M.A.
Total	72.6	70.4	73.7	69.1	73.3	72.5	73.7	73.3	70.0	74.5	72.7	69.5	73.5	72.5	70.7	73.1
15-19	24.6	19.8	26.8	16.4	27.3	24.6	28.8	22.6	16.0	24.9	23.0	17.4	24.4	30.8	25.1	33.0
20-24	68.7	61.7	71.9	54.8	70.8	66.2	73.3	70.6	61.4	73.9	69.2	59.5	71.6	68.2	67.1	68.6
25-29	86.9	87.9	86.4	85.3	89.4	89.9	89.2	89.3	89.3	89.4	84.4	87.5	83.6	86.6	88.9	85.8
30-34	90.7	91.6	90.1	92.3	91.6	92.3	91.2	90.9	91.3	90.8	90.2	91.8	89.9	87.8	87.5	87.9
35-39	91.5	91.1	91.7	90.5	90.6	90.7	90.5	92.9	92.3	93.0	92.3	91.5	92.5	90.7	92.1	90.1
40-49	90.1	88.2	91.2	85.3	89.4	89.4	89.4	92.6	90.5	93.4	91.3	89.7	91.7	89.3	88.8	89.4
50-59	82.1	77.6	84.6	71.9	80.0	78.3	81.0	85.0	81.2	86.4	85.3	82.4	86.0	82.4	79.7	83.5
60 and over	38.6	29.0	43.4	17.9	35.8	31.1	38.3	39.9	35.6	41.5	44.3	35.1	46.5	42.4	33.4	45.8
Male	80.7	77.7	82.2	77.0	81.2	79.9	81.9	80.0	76.3	81.4	81.1	76.4	82.3	82.4	79.1	83.6
15-19	31.7	25.0	34.6	22.0	35.0	30.5	37.4	27.6	19.7	30.3	29.5	21.6	31.3	41.3	31.4	45.0
20-24	78.1	67.4	82.7	59.3	78.7	72.2	82.2	75.6	65.5	79.0	80.9	65.5	84.6	80.8	75.0	82.8
25-29	94.1	93.4	94.4	90.1	95.2	95.5	95.0	96.4	94.8	97.0	92.6	92.4	92.6	95.1	96.3	94.7
30-34	95.9	96.7	95.5	97.3	96.1	97.2	95.5	95.3	95.6	95.2	95.1	95.6	94.9	97.0	96.7	97.1
35-39	96.5	96.5	96.5	96.4	97.1	96.6	97.4	96.6	97.0	96.5	95.8	95.3	96.0	97.0	98.3	96.5
40-49	96.7	96.0	97.1	95.3	96.1	96.7	95.8	97.4	96.1	97.9	97.3	96.0	97.6	96.8	96.7	96.9
50-59	92.0	88.4	93.9	85.0	90.5	88.8	91.4	92.4	88.8	93.8	94.6	92.3	95.1	93.5	90.0	94.8
60 and over	50.1	37.1	56.4	23.0	45.2	38.6	48.8	51.8	45.2	54.2	58.1	45.4	61.1	54.2	43.1	58.3
Female	64.9	63.7	65.5	62.5	65.9	65.8	66.0	66.9	64.3	67.8	64.6	63.1	65.0	62.9	62.8	62.9
15-19	17.3	14.6	18.5	11.0	19.3	18.6	19.7	17.4	12.3	19.2	16.2	13.1	17.0	19.7	18.6	20.1
20-24	59.0	56.0	60.4	51.0	62.7	60.3	64.0	65.4	57.3	68.4	56.8	53.4	57.7	54.6	58.9	53.0
25-29	79.5	82.7	77.9	81.2	83.7	84.5	83.3	81.8	83.7	81.1	75.4	82.4	73.6	77.9	81.5	76.5
30-34	85.4	86.9	84.4	88.2	87.0	87.4	86.7	86.3	87.0	86.1	85.1	87.8	84.4	78.4	78.8	78.2
35-39	86.7	86.2	87.1	85.6	84.3	85.2	83.7	89.2	87.9	89.6	88.9	87.9	89.2	84.6	86.4	83.9
40-49	83.9	81.2	85.5	76.8	83.1	82.7	83.4	88.1	85.4	89.1	85.5	83.8	86.0	82.0	81.6	82.2
50-59	73.1	68.1	75.8	60.8	70.6	69.0	71.6	78.0	74.4	79.3	76.5	73.2	77.3	72.1	70.5	72.7
60 and over	29.5	22.8	33.0	14.1	28.6	25.5	30.3	30.1	28.1	30.9	33.1	26.9	34.7	33.0	25.9	35.7

The participation rates were relatively high in almost every age-group, even in the age-group 15-19 at which the rates in non-municipal areas were higher than municipal areas. This was partly because in the agricultural households, the members who were students could help their families during the busy season. Whereas, this aged group in the municipal areas were mostly students.

FIGURE 2 LABOR FORCE PARTICIPATION RATES BY AGE GROUP (YEARS)



Considering sex differentials, it is found that males participated in the labor force more than females (80.7 and 64.9 per cent respectively) . It was true in both areas and every region.

Table D shows that the married participated the highest in the labor force (81.5 per cent) and males participation rates were the highest among the married about 89.6 per cent and females, the highest rate was among the divorced about 76.3 per cent. The results also show that in municipal area, the divorced participated the highest in the labor force, about 79.0 per cent, 86.3 per cent for married and separated males and 76.2 per cent for divorced females. In non-municipal area, the married participated the highest in the labor force about 83.0 per cent, 91.2 per cent for married males and 76.4 per cent for divorced females (excluded the unknown status who ever married were in the labor force only 0.01 per cent of the total labor force).

TABLE D LABOR FORCE PARTICIPATION RATES BY MARITAL STATUS, SEX AND AREA

Area and sex	Total	(Percentage)					
		Marital status					
		Single	Married	Widowed	Divorced	Separated	Married do not know status
Total	72.6	59.2	81.5	37.1	79.8	79.8	73.7
Male	80.7	65.1	89.6	41.6	86.2	87.9	80.6
Female	64.9	51.1	73.8	36.0	76.3	74.3	63.9
Municipal areas	70.4	61.8	78.4	35.2	79.0	77.3	62.2
Male	77.7	64.4	86.3	36.9	84.8	86.3	58.2
Female	63.7	59.1	70.6	34.8	76.2	72.0	66.2
Non-municipal areas	73.7	57.4	83.0	38.1	80.4	81.6	87.6
Male	82.2	65.5	91.2	44.1	87.0	88.9	100.0
Female	65.5	44.3	75.2	36.6	76.4	76.1	59.5

Table E illustrates the participation rates by educational attainment, area and sex. It shows that levels of education at which people seem to get more interested in working than at other levels were the higher level, elementary and upper secondary level. Those who completed less than elementary level and lower secondary level seemed to be more

interested in continuing education rather than taking up employment.

The participation rates in non-municipal areas are mostly higher than in municipal areas, except these of level of education; upper secondary level (Vocational).

FIGURE 3 LABOR FORCE PARTICIPATION RATES BY LEVEL OF EDUCATIONAL ATTAINMENT

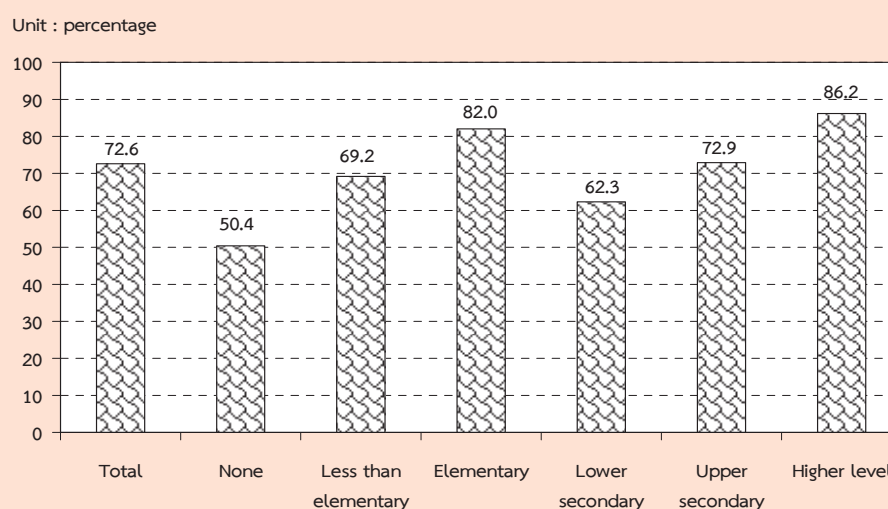


TABLE E LABOR FORCE PARTICIPATION RATES BY LEVEL OF EDUCATIONAL ATTAINMENT, AREA AND SEX

(Percentage)

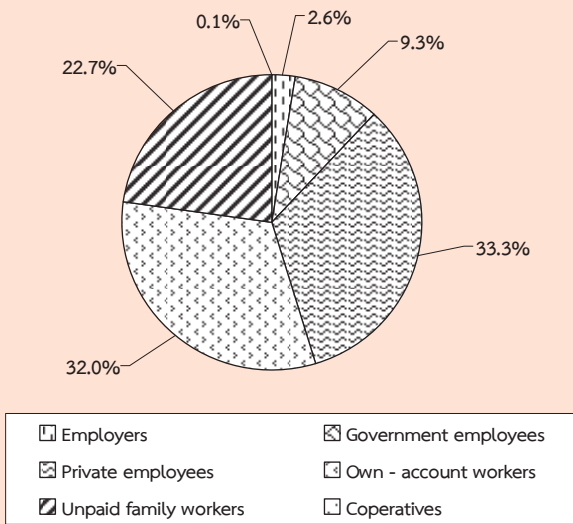
Area and sex	Level of educational attainment											Others ¹	Unknown
	Total	None	Less than elementary	Elementary	Lower secondary	Upper secondary level			Higher level				
						General/academic	Vocational	Teacher training	Academic	Higher technical education	Teacher training		
Total	72.6	50.4	69.2	82.0	62.3	74.3	69.2	37.4	87.7	85.1	82.4	78.5	73.0
Male	80.7	62.5	79.6	88.1	71.3	82.2	76.2	36.3	90.1	91.4	80.3	91.3	78.7
Female	64.9	44.0	60.9	75.1	52.0	65.8	60.3	39.4	85.9	78.0	83.6	65.2	65.0
M.A.	70.4	46.0	61.4	79.0	61.3	68.0	71.7	34.8	86.2	84.6	76.9	77.3	71.6
Male	77.7	59.9	72.9	85.4	69.0	75.2	77.0	34.9	88.6	90.7	76.1	85.1	77.8
Female	63.7	39.2	53.4	72.3	52.8	60.5	65.5	34.6	84.4	78.3	77.4	68.4	63.8
Non-M.A.	73.7	52.0	71.9	83.0	62.8	78.7	66.7	39.1	90.9	85.5	87.8	80.1	75.8
Male	82.2	63.4	81.7	89.0	72.6	86.9	75.5	37.0	93.5	92.0	84.2	100.0	80.4
Female	65.5	45.9	63.8	76.2	51.6	69.7	55.0	43.4	89.0	77.8	89.9	61.4	68.0

1/ Including short course vocational

3. Employed labor force

3.1 Work status : (Table F) The highest proportion of the total employed person was employees or about 42.6 per cent and of these 4 in 5 were employed in private sector, followed by own account workers (32.0 per cent). The unpaid family workers and employer which accounted for 22.7 and 2.6 per cent of the total employed. While the percentage of members of producers' cooperatives was very less about 0.1 per cent of the total employed persons.

FIGURE 4 PERCENTAGE OF EMPLOYED PERSONS BY WORK STATUS



The majority of employed persons in both areas were employees, followed by own account workers. In municipal area, about 56.1 per cent were employees, among these, mostly working in private sector (42.7 per cent) while only 13.4 per cent were government employees. In non-municipal area, about 35.9 per cent were employees, among these, 28.6 per cent working in private sector, followed by own account workers 26.3 per cent in municipal area and 34.9 per cent in

non-municipal area. For the proportion of unpaid family workers in municipal area was rather low compared with non-municipal area (13.8 per cent and 27.2 per cent respectively).

When work status was considered by regions, it was found that the percentages of those employed in all regions include Bangkok were largely worked as employees, followed by own account workers.

3.2 Industry : (Table G) About 41.3 per cent of the total employed persons worked in agricultural sector and about 58.7 per cent in non-agricultural sector. The highest proportions of the employed persons was in the wholesale and retail trade 15.9 per cent, followed by manufacturing 13.4 per cent, hotel and restaurants 6.6 per cent, construction 5.2 per cent, public administration 4.0 per cent, education 3.2 per cent, transport storage and 2.8 per cent. The rest shared in the other industries.

Most employed persons in municipal area worked in non-agriculture sector 89.7 per cent, the principal activities were wholesale and retail trade (24.7 per cent), followed by manufacturing 17.0 per cent, hotel and restaurants 12.7 per cent. Likewise, most of those in municipal area worked in non-agricultural sector 56.9 per cent.

Considering regional differentials, it was found that the majority of employed persons in the region were non-agricultural sector, especially the Central Region 74.0 per cent, the next was the South 54.6 per cent,

TABLE F NUMBER AND PERCENTAGE OF EMPLOYED PERSONS BY WORK STATUS, REGION AND AREA

WORK STATUS	Whole Kingdom		Bangkok		Central Region		Northern Region		Northeastern Region		Southern Region					
	Total	M.A.	Non-M.A.	Total	M.A.	Non-M.A.	Total	M.A.	Non-M.A.	Total	M.A.	Non-M.A.				
Total	38,508.5	12,911.7	25,596.8	3,843.4	9,379.6	3,382.3	5,997.3	7,256.4	1,846.4	5,409.9	12,912.7	2,445.6	10,467.1	5,116.4	1,393.9	3,722.4
Employers	1,008.7	491.0	517.7	181.2	248.0	98.2	149.8	182.1	69.1	113.0	202.4	71.6	130.8	194.9	70.8	124.1
Government employees	3,587.5	1,725.0	1,862.5	374.0	756.5	354.9	401.6	736.9	317.1	419.8	1,257.6	488.9	768.6	462.5	190.1	272.5
Private employees	12,833.5	5,517.5	7,316.1	2,125.2	4,501.5	1,704.6	2,796.9	1,940.7	582.1	1,358.5	2,517.8	588.5	1,929.3	1,748.3	517.0	1,231.3
Own - account workers	12,316.4	3,392.2	8,924.2	837.5	2,407.6	811.2	1,596.4	2,475.3	555.5	1,919.8	4,840.9	769.7	4,071.2	1,755.1	418.2	1,336.9
Unpaid family workers	8,730.1	1,778.9	6,951.1	322.2	1,464.1	412.9	1,051.2	1,918.3	321.0	1,597.3	4,072.4	525.3	3,547.1	953.0	197.5	755.5
Members of Producers Cooperatives	32.4	7.1	25.2	3.4	1.8	0.5	1.3	3.1	1.3	1.7	21.6	1.6	20.1	2.4	0.2	2.2
Total	100.0	100.0	100.0	100.0	100.0	100.0	100.0	100.0	100.0	100.0	100.0	100.0	100.0	100.0	100.0	100.0
Employers	2.6	3.8	2.0	4.7	2.6	2.9	2.5	2.5	3.7	2.1	1.6	2.9	1.3	3.8	5.1	3.3
Government employees	9.3	13.4	7.3	9.7	8.1	10.5	6.7	10.2	17.1	7.8	9.7	20.0	7.3	9.0	13.6	7.3
Private employees	33.3	42.7	28.6	55.3	48.0	50.4	46.6	26.7	31.5	25.1	19.5	24.1	18.4	34.2	37.1	33.1
Own - account workers	32.0	26.3	34.9	21.8	25.7	24.0	26.6	34.1	30.0	35.5	37.5	31.5	38.9	34.3	30.0	35.9
Unpaid family workers	22.7	13.8	27.2	8.4	15.6	12.2	17.5	26.4	17.3	29.5	31.5	21.5	33.9	18.6	14.2	20.3
Members of Producers Cooperatives	0.1	0.1	0.1	0.1	0.0	0.0	0.0	0.0	0.0	0.0	0.2	0.1	0.2	0.1	0.0	0.1

TABLE G NUMBER AND PERCENTAGE OF EMPLOYED PERSONS BY INDUSTRY, REGION AND AREA

INDUSTRY	Whole Kingdom			Bangkok			Central Region			Northern Region			Northeastern Region			Southern Region		
	Total	M.A.	Non-M.A.	Total	Non-M.A.	M.A.	Total	M.A.	Non-M.A.	Total	M.A.	Non-M.A.	Total	M.A.	Non-M.A.	Total	M.A.	Non-M.A.
	Number ('000)																	
Total	38,508.5	12,911.7	25,596.8	9,379.6	3,382.4	5,997.3	7,256.4	1,846.5	5,410.0	12,912.5	2,445.6	10,467.1	5,116.4	1,393.9	3,722.5	15,893.3	5,116.4	10,776.9
Agricultural	15,893.3	1,328.9	14,564.4	23.5	2,441.2	236.3	2,204.9	333.0	3,234.9	7,537.4	568.0	6,969.4	2,323.2	168.1	2,155.1	15,458.9	1,328.9	14,129.9
1. Agriculture, hunting and forestry	15,458.9	1,245.7	14,213.2	22.5	2,259.5	202.2	2,057.3	326.1	3,196.1	7,476.6	561.7	6,914.8	2,178.2	133.2	2,045.0	434.4	83.2	351.2
2. Fishing	434.4	83.2	351.2	1.0	181.7	34.0	147.6	6.9	38.8	60.9	6.3	54.6	145.1	34.9	110.2	Non-Agricultural		
1. Mining and quarrying	34.9	11.6	23.3	1.1	10.9	4.6	6.3	10.6	1.6	9.0	4.3	3.1	8.0	3.1	5.0	22,615.2	11,582.8	11,032.4
2. Manufacturing	5,163.5	2,188.9	2,974.6	765.8	2,439.5	921.7	1,517.7	613.3	1,868.8	426.6	196.9	753.3	394.7	117.6	277.1	34.9	11.6	23.3
3. Electricity, gas and water supply	115.1	66.5	48.6	16.2	31.4	15.4	16.0	24.5	14.3	10.3	27.9	14.8	15.1	7.5	7.6	5,163.5	2,188.9	2,974.6
4. Construction	2,010.3	653.6	1,356.7	206.3	511.8	162.3	349.5	448.6	105.9	342.8	575.8	464.6	267.7	68.0	199.8	115.1	66.5	48.6
5. Wholesale and retail trade, repair of motor vehicles motorcycles and personal and household goods	6,110.7	3,193.9	2,916.8	976.0	1,555.3	767.4	788.0	1,077.5	459.2	618.4	1,582.0	999.0	919.8	408.4	511.4	2,010.3	653.6	1,356.7
6. Hotel and restaurants	2,536.7	1,645.1	891.6	466.1	746.5	444.1	302.4	408.3	226.3	182.0	509.7	264.8	406.1	243.9	162.3	6,110.7	3,193.9	2,916.8
7. Transport, storage and communication	1,067.7	706.1	361.5	353.9	356.2	184.8	171.5	102.8	51.8	51.0	144.6	56.1	110.2	59.6	50.6	2,536.7	1,645.1	891.6
8. Financial intermediation	373.3	275.8	97.5	134.4	82.6	49.0	33.6	56.3	33.6	22.7	68.3	40.0	31.7	18.9	12.8	1,067.7	706.1	361.5
9. Real estate, renting and business activities	723.3	543.8	179.5	301.1	200.8	117.8	82.9	79.0	47.2	31.8	84.2	42.7	58.2	35.0	23.2	373.3	275.8	97.5
10. Public administration and defence, compulsory social security	1,521.7	722.5	799.2	162.2	324.9	149.3	175.6	274.3	122.4	152.0	569.4	200.5	190.9	88.1	102.8	723.3	543.8	179.5
11. Education	1,233.2	579.7	653.6	116.9	240.9	113.4	127.5	267.5	109.4	158.0	437.9	177.8	170.1	62.2	107.9	1,521.7	722.5	799.2
12. Health and social work	701.0	358.5	342.5	73.0	149.1	73.7	75.4	166.0	73.9	92.0	214.8	93.7	98.1	44.2	53.9	1,233.2	579.7	653.6
13. Other community, social and personal service activity	744.2	454.3	289.9	139.4	223.1	111.1	112.0	120.4	62.1	58.3	152.6	78.1	108.7	63.6	45.1	744.2	454.3	289.9
14. Private households with employed persons	233.1	146.9	86.3	76.5	50.7	27.6	23.1	38.6	18.4	20.2	53.4	18.5	13.9	5.9	8.0	233.1	146.9	86.3
15. Extra-territorial organizations and bodies	7.4	7.4	-	6.8	-	-	-	0.7	0.7	-	-	-	-	-	-	7.4	7.4	-
16. Unknown	39.2	28.2	11.0	24.2	14.8	3.8	11.0	-	-	-	-	0.2	-	-	-	39.2	28.2	11.0

TABLE G NUMBER AND PERCENTAGE OF EMPLOYED PERSONS BY INDUSTRY, REGION AND AREA (Contd.)

INDUSTRY	Whole Kingdom		Bangkok		Central Region		Northern Region		Northeastern Region		Southern Region	
	Total	M.A.	Non-M.A.	Total	M.A.	Non-M.A.	Total	M.A.	Total	M.A.	Total	Non-M.A.
Total	100.0	100.0	100.0	100.0	100.0	100.0	100.0	100.0	100.0	100.0	100.0	100.0
Agricultural	41.3	10.3	56.9	0.6	7.0	36.8	49.2	18.0	59.8	23.2	66.6	45.4
1. Agriculture, hunting and forestry	40.1	9.7	55.5	0.6	6.0	34.3	48.5	17.7	59.1	23.0	66.1	42.6
2. Fishing	1.1	0.6	1.4	0.0	1.0	2.5	0.6	0.4	0.7	0.3	0.5	2.8
Non-Agricultural	58.7	89.7	43.1	99.4	93.0	63.2	50.9	82.0	40.2	76.8	33.4	54.6
1. Mining and quarrying	0.1	0.1	0.1	0.0	0.1	0.1	0.2	0.1	0.2	0.1	0.0	0.2
2. Manufacturing	13.4	17.0	11.6	19.9	27.3	25.3	8.5	10.1	7.9	8.1	7.2	7.7
3. Electricity, gas and water supply	0.3	0.5	0.2	0.4	0.3	0.3	0.3	0.8	0.2	0.5	0.1	0.3
4. Construction	5.2	5.1	5.3	5.4	4.8	5.8	6.2	5.7	6.3	4.6	4.4	5.2
5. Wholesale and retail trade, repair of motor vehicles motorcycles and personal and household goods	15.9	24.7	11.4	25.4	16.6	13.1	14.9	24.9	11.4	23.8	9.5	18.0
6. Hotel and restaurants	6.6	12.7	3.5	12.1	8.0	13.1	5.6	12.3	3.4	10.8	2.3	7.9
7. Transport, storage and communication	2.8	5.5	1.4	9.2	3.8	2.9	1.4	2.8	0.9	2.3	0.9	2.2
8. Financial intermediation	1.0	2.1	0.4	3.5	0.9	0.6	0.8	1.8	0.4	1.6	0.3	0.6
9. Real estate, renting and business activities	1.9	4.2	0.7	7.8	2.1	1.4	1.1	2.6	0.6	1.8	0.4	1.1
10. Public administration and defence, compulsory social security	4.0	5.6	3.1	4.2	3.5	4.4	3.8	6.6	2.8	8.2	3.5	3.7
11. Education	3.2	4.5	2.6	3.0	2.6	3.4	3.7	5.9	2.9	7.3	2.5	3.3
12. Health and social work	1.8	2.8	1.3	1.9	1.6	1.3	2.3	4.0	1.7	3.8	1.2	1.9
13. Other community, social and personal service activity	1.9	3.5	1.1	3.6	2.4	1.9	1.7	3.4	1.1	3.2	0.7	2.1
14. Private households with employed persons	0.6	1.1	0.3	2.0	0.5	0.4	0.5	1.0	0.4	0.8	0.3	0.3
15. Extra-territorial organizations and bodies	0.0	0.1	0.0	0.0	-	-	0.0	0.0	-	-	-	-
16. Unknown	0.1	0.2	0.0	0.6	0.2	0.1	0.2	-	-	0.0	-	-

the North 50.9 per cent, and the Northeast Region 41.6 per cent, the highest employed. For Bangkok the majority of employed person were considerably high in non-agricultural sector (99.4 per cent).

3.3 Occupation : From the distribution of employed persons by occupation (table H), skilled agricultural and fishery workers constituted the bulk of the employed labor force 37.7 per cent. The occupation group with the next largest number of workers was service workers and shop and market sales workers which accounted for 17.4 per cent, elementary occupations workers about 11.1 per cent, craft and related trades workers about 10.8 per cent, and the rest were other occupations.

Again the pattern of occupation in municipal area was quite different from that of non-municipal area and the whole kingdom. In municipal area, about 28.8 per cent of the total employed were service workers and shop and market sales workers, 12.6 per cent were craft and same related trades workers, 11.9 per cent were elementary occupation, and 10.7 per cent were plant and machine operators and assemblers. The occupational patterns in non-municipal area were similar to the whole kingdom, which the largest number of workers was skilled agricultural and fishery workers 52.0 per cent, followed by service workers and shop and market sales workers about 11.6 per cent, and elementary occupations workers 10.7 per cent, craft and related trades workers 9.9 per cent.

In every region, the occupational patterns were not quite different. That was

the principal occupation was agricultural occupation especially in the Northeast, comprised 54.9 per cent, the next was the South 43.6 per cent, the North 43.1 per cent and the Central 21.7 percent. But in the Bangkok, service workers and shop and market sales workers constituted about 26.5 per cent of the total employed. Around 13.4 per cent were craftsmen and related trade workers, plant and machine operators 13.1 per cent, elementary occupation 11.7 per cent, technicians and associate professionals about 10.9 per cent, clerks about 8.8 per cent and legislator senior officials and manage about 7.5 per cent Professionals about 6.9 per cent, and the rest were other occupations.

3.4 Education : The distribution of employed persons by level of educational attainment (Table I) illustrated that of the employed people, vast majority had low level of education, 54.4 per cent only held some elementary level or none at all, while 29.1 per cent in secondary level, 16.1 per cent in higher level and the rest were others.

Among people residing in municipal areas who were employed and completed more than elementary level (secondary and higher level) was higher than those live in non-municipal areas (60.7 per cent and 37.5 per cent respectively). In municipal area, 38.6 per cent of employed person had some elementary level or none at all, 32.5 per cent had secondary level and 28.2 per cent had higher level, whereas the corresponding educational level for employed persons in non-municipal area were 62.4, 27.5 and 10.0 per cent respectively.

TABLE H NUMBER AND PERCENTAGE OF EMPLOYED PERSONS BY OCCUPATION, REGION AND AREA

OCCUPATION	Whole Kingdom		Bangkok		Central Region		Northern Region		Northeastern Region		Southern Region				
	Total	M.A.	Non-M.A.	Total	M.A.	Non-M.A.	Total	M.A.	Non-M.A.	Total	M.A.	Non-M.A.			
Total	38,508.5	12,911.7	25,596.8	3,843.4	3,382.3	5,997.3	7,256.4	1,846.5	5,409.9	12,912.7	2,445.6	10,467.1	5,116.4	1,393.9	3,722.4
1. Legislator, senior officials and manage	1,231.6	646.0	585.5	288.4	300.8	170.4	171.0	67.0	103.9	341.2	111.9	229.3	130.2	48.3	81.9
2. Professionals	1,602.7	915.6	687.1	266.4	350.4	165.8	315.2	149.8	165.3	478.6	229.0	249.6	192.1	85.8	106.4
3. Technicians and associate professionals	1,519.7	954.3	565.3	419.3	526.1	275.6	181.7	94.6	87.0	240.9	115.8	125.1	151.8	74.2	77.6
4. Clerks	1,566.0	898.2	667.7	388.1	471.3	240.2	241.9	111.4	130.5	327.8	130.3	197.4	187.0	87.3	99.6
5. Service workers and shop and market sales workers	6,685.2	3,720.2	2,965.0	1,018.5	1,769.2	832.2	1,203.3	556.5	646.9	1,652.2	691.2	961.0	1,042.0	517.0	525.0
6. Skilled agricultural and fishery workers	14,514.8	1,206.9	13,307.9	27.1	2,033.4	1,835.9	3,129.4	290.5	2,839.0	7,092.2	530.1	6,562.1	2,232.6	161.8	2,070.9
7. Craftsmen and related trades workers	4,159.4	1,627.2	2,532.2	513.2	1,203.6	759.0	780.3	252.9	527.4	1,156.6	251.9	904.8	505.7	164.7	341.0
8. Plant and machine operators and assemblers	2,923.2	1,383.1	1,540.1	504.5	1,387.9	823.7	312.5	97.4	215.0	506.6	131.3	375.2	211.7	85.5	126.2
9. Elementary occupations	4,277.3	1,537.7	2,739.7	448.9	1,327.5	888.1	921.3	226.3	694.9	1,116.4	253.8	862.6	463.3	169.3	294.0
10. Workers not classifiable by occupation	28.8	22.4	6.4	19.1	9.5	6.4	0.0	0.0	0.0	0.0	0.0	0.0	0.0	0.0	0.0
Total	100.0	100.0	100.0	100.0	100.0	100.0	100.0	100.0	100.0	100.0	100.0	100.0	100.0	100.0	100.0
1. Legislator, senior officials and manage	3.2	5.0	2.3	7.5	3.2	2.8	2.4	3.6	1.9	2.6	4.6	2.2	2.6	3.5	2.2
2. Professionals	4.2	7.1	2.7	6.9	3.7	2.8	4.3	8.1	3.1	3.7	9.4	2.4	3.8	6.2	2.9
3. Technicians and associate professionals	4.0	7.4	2.2	10.9	5.6	4.6	2.5	5.1	1.6	1.9	4.7	1.2	3.0	5.3	2.1
4. Clerks	4.1	7.0	2.6	8.8	5.0	4.0	3.3	6.0	2.4	2.5	5.3	1.9	3.7	6.3	2.7
5. Service workers and shop and market sales workers	17.4	28.8	11.6	26.5	18.9	13.9	16.6	30.1	12.0	12.8	28.3	9.2	20.4	37.1	14.1
6. Skilled agricultural and fishery workers	37.7	9.4	52.0	0.7	21.7	30.6	43.1	15.7	52.5	54.9	21.7	62.7	43.6	11.6	55.6
7. Craftsmen and related trades workers	10.8	12.6	9.9	13.4	12.8	12.7	10.8	13.7	9.8	9.0	10.3	8.6	9.9	11.8	9.2
8. Plant and machine operators and assemblers	7.6	10.7	6.0	13.1	14.8	13.7	4.3	5.3	4.0	3.9	5.4	3.6	4.1	6.1	3.4
9. Elementary occupations	11.1	11.9	10.7	11.7	14.2	14.8	12.7	12.3	12.9	8.7	10.4	8.2	9.1	12.2	7.9
10. Workers not classifiable by occupation	0.1	0.2	0.0	0.5	0.1	0.1	-	-	-	0.0	0.0	-	-	-	-

TABLE 1 NUMBER AND PERCENTAGE OF EMPLOYED PERSON BY LEVEL OF EDUCATIONAL ATTAINMENT, REGION AND AREA

LEVEL OF EDUCATIONAL ATTAINMENT	Whole Kingdom			Bangkok			Central Region			Northern Region			Northeastern Region			Southern Region		
	Total	M.A.	Non-M.A.	Total	Non-M.A.	M.A.	Total	M.A.	Non-M.A.	Total	M.A.	Non-M.A.	Total	M.A.	Non-M.A.	Total	M.A.	Non-M.A.
Total	38,508.5	12,911.7	25,596.8	3,843.4	9,379.6	3,382.3	5,997.3	7,256.4	1,846.4	5,409.9	12,912.7	2,445.6	10,467.1	5,116.4	1,393.9	3,722.4		
None	1,169.6	293.8	875.8	62.2	309.8	98.6	211.1	436.6	61.5	375.1	1,329	23.7	109.2	228.2	47.7	180.5		
Less than Elementary	10,934.3	2,521.9	8,412.4	541.8	2,469.1	695.3	1,773.8	2,454.9	473.5	1,981.3	4,186.5	558.3	3,628.3	1,281.9	252.9	1,029.0		
Elementary	8,861.6	2,174.7	6,686.9	665.8	1,918.8	574.5	1,344.3	1,410.0	244.2	1,165.7	3,656.2	441.2	3,215.1	1,210.8	249.0	961.8		
Lower Secondary	5,928.8	2,040.9	3,887.9	606.0	1,665.1	615.5	1,049.6	1,001.2	253.0	748.2	1,863.0	348.2	1,514.8	793.5	218.2	575.3		
Upper Secondary Level	5,288.8	2,151.5	3,137.3	604.5	1,436.0	596.1	839.9	905.8	290.1	615.7	1,600.0	406.6	1,193.4	742.5	254.1	488.4		
General/Academic	4,017.8	1,508.5	2,509.2	385.5	1,042.8	423.6	619.2	699.0	209.9	489.0	1,328.5	317.7	1,010.8	562.0	171.7	390.3		
Vocational	1,259.4	638.8	620.7	218.1	390.4	171.7	218.7	204.6	79.1	125.4	269.4	88.3	181.1	176.9	81.4	95.5		
Teacher Training	11.7	4.2	7.5	0.9	2.8	0.8	2.0	2.3	0.9	1.3	2.1	0.6	1.5	3.6	0.9	2.7		
Higher Level	6,189.6	3,643.8	2,545.8	1,336.2	1,534.1	775.0	759.1	1,022.7	508.2	514.5	1,466.7	666.7	800.0	829.9	357.7	472.2		
Academic	3,541.9	2,372.4	1,169.5	1,055.2	858.6	461.7	396.9	525.0	293.2	231.8	662.6	358.5	304.1	440.5	203.7	236.8		
Higher Technical Education	1,874.4	910.0	964.4	234.2	525.5	239.4	286.1	336.0	142.1	193.8	491.5	186.0	305.6	287.2	108.3	179.0		
Teacher Training	773.4	361.5	411.9	46.8	150.0	73.8	76.2	161.7	72.9	88.8	312.6	122.2	190.4	102.2	45.7	56.5		
Others ^{1/}	38.8	21.3	17.5	0.9	8.6	5.0	3.6	24.6	15.0	9.5	0.1	0.1	-	4.6	0.2	4.4		
Unknown	97.0	63.9	33.2	26.0	38.3	22.4	15.9	0.6	0.6	-	7.3	0.8	6.5	25.0	14.2	10.8		
Total	100.0	100.0	100.0	100.0	100.0	100.0	100.0	100.0	100.0	100.0	100.0	100.0	100.0	100.0	100.0	100.0		
None	3.0	2.3	3.4	1.6	3.3	2.9	3.5	6.0	3.3	6.9	1.0	1.0	1.0	4.5	3.4	4.9		
Less than Elementary	28.4	19.5	32.9	14.1	26.3	20.6	29.6	33.8	25.6	36.6	32.4	22.8	34.7	25.1	18.1	27.6		
Elementary	23.0	16.8	26.1	17.3	20.5	17.0	22.4	19.4	13.2	21.6	28.3	18.0	30.7	23.7	17.9	25.8		
Lower Secondary	15.4	15.8	15.2	15.8	17.8	18.2	17.5	13.8	13.7	13.8	14.4	14.2	14.5	15.5	15.7	15.5		
Upper Secondary Level	13.7	16.7	12.3	15.7	15.3	17.6	14.0	12.5	15.7	11.4	12.4	16.6	11.4	14.5	18.2	13.1		
General/Academic	10.4	11.7	9.8	10.0	11.1	12.5	10.3	9.6	11.3	9.0	10.3	13.0	9.7	11.0	12.3	10.5		
Vocational	3.3	5.0	2.4	5.7	4.2	5.1	3.7	2.8	4.2	2.3	2.1	3.6	1.7	3.5	5.8	2.6		
Teacher Training	0.0	0.0	0.0	0.0	0.0	0.0	0.0	0.0	0.0	0.0	0.0	0.0	0.0	0.1	0.1	0.1		
Higher Level	16.1	28.2	10.0	34.8	16.4	22.9	12.7	14.1	27.5	9.5	11.4	27.3	7.6	16.2	25.7	12.7		
Academic	9.2	18.4	4.6	27.5	9.2	13.7	6.6	7.2	15.8	4.3	5.1	14.7	2.9	8.6	14.6	6.4		
Higher Technical Education	4.9	7.1	3.8	6.1	5.6	7.1	4.8	4.6	7.7	3.6	3.8	7.6	2.9	5.6	7.8	4.8		
Teacher Training	2.0	2.8	1.6	1.2	1.6	2.2	1.3	2.2	3.9	1.6	2.4	5.0	1.8	2.0	3.3	1.5		
Others ^{1/}	0.1	0.2	0.1	0.0	0.1	0.2	0.1	0.3	0.8	0.2	0.0	0.0	-	0.1	0.0	0.1		
Unknown	0.3	0.5	0.1	0.7	0.4	0.7	0.3	0.0	0.0	-	0.1	0.0	0.1	0.5	1.0	0.3		

^{1/} Including short course vocational

On the region level, the majority of employed persons in every region had some elementary level of education or none at all, especially the highest percentage in the Northeast about 61.7 per cent. The North shows the second highest in such level with 59.2 per cent, followed by the South with 53.3 per cent, the Central 50.1 per cent. With regards to the secondary level of those employed persons, the Central shows the highest percentage with 33.1 per cent followed by the South, 30.0 per cent, the Northeast 26.8 per cent and the North 26.3 per cent respectively. It is also noted that at higher level of education, the Central also shows the highest percentage with 16.4 per cent, followed by the South, the North and the Northeast with 16.2, 14.1 and 11.4 per cent respectively.

For Bangkok, most of employed person completed more than elementary level (66.3 per cent), especially the high rate in the higher level (34.8 per cent).

4. Unemployment

The unemployment rate is the ratio of the number of unemployed persons to the labor force expressed as a percentage. It depends therefore on the definition of unemployment as well as of the labor force adopted in the survey. Beginning from the survey in August 1982, unemployment has been measured, for a better understanding of the situation, in terms of persons available for works, including not only those actively looking for work but also those not looking for but available for works. As well, the classification of the labor force status or activity has been revised to include, besides the current labor force, the seasonally inactive labor force, to constitute what is described as the total labor force. Different unemployment rates can be computed for purposed of comparative analysis, using different measures of unemployment and labor force as given in Table J.

TABLE J DIFFERENT RATES OF UNEMPLOYMENT, QUARTER 4 : OCTOBER - DECEMBER 2010

(Percentage)		
Labor force	Actively looking for work	Total available for work
Current labor force	0.2	0.9
Total labor force	0.2	0.9

In general, during the agricultural season, the unemployment rate calculated from the total labor force is very close to that obtained from the current labor force but in the slack season the rates are quite different.

At this quarter of the survey, the rate of total unemployment or percentage of the total labor force who did not work but were available for work (total available for work) was about 0.9 per cent while the open unemployment which measured from those who were actively looking for work

was 0.2 per cent. Generally, any measurement of unemployment shows that the number of unemployed persons was among the off-season of agriculture are more than the numbers among agriculture season of the same year.

Table K reveals that the rate of unemployment was rather high among the young population aged 15-29 years or those who just entered in the labor force. Of these the population aged 15-24 years

(include males and females) had very high rates of unemployment, especially the population age 15-19 years had the highest rates (3.3 per cent). This reflects an increasingly widespread problem of unemployment among the young population with middle and high level of educational attainment since the young with secondary level, higher level or equivalent educational levels begin to enter the labor market at around this age-group.

FIGURE 5 UNEMPLOYMENT RATES BY AGE GROUP (YEARS)

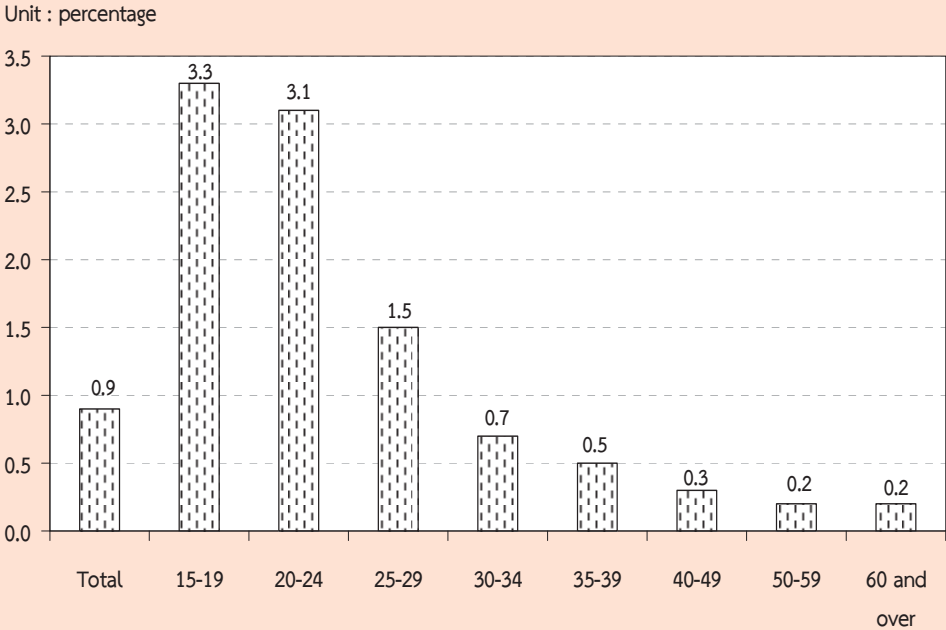


TABLE K UNEMPLOYMENT RATES BY AGE GROUP, SEX, REGION AND AREA

Sex and age group (years)	(Percentage)															
	Whole kingdom			Bangkok	Central region			Northern region			Northeastern region			Southern region		
	Total	M.A.	Non-M.A.		Total	M.A.	Non-M.A.	Total	M.A.	Non-M.A.	Total	M.A.	Non-M.A.	Total	M.A.	Non-M.A.
Total	0.9	0.8	0.9	0.8	0.9	0.9	0.8	0.7	0.7	0.6	0.6	0.7	0.6	1.7	1.3	1.9
15-19	3.3	2.6	3.6	1.2	4.0	2.9	4.5	2.2	1.2	2.4	2.1	3.7	1.8	6.2	3.0	7.1
20-24	3.1	3.4	3.0	4.1	3.6	2.9	3.9	2.7	3.2	2.5	2.6	2.7	2.5	4.2	4.8	3.9
25-29	1.5	1.8	1.4	2.3	1.0	1.6	0.7	1.2	1.7	1.0	1.4	1.2	1.4	2.5	2.0	2.6
30-34	0.7	0.9	0.6	1.1	0.7	0.7	0.7	0.7	0.6	0.7	0.3	0.5	0.3	1.5	1.4	1.5
35-39	0.5	0.6	0.4	0.4	0.5	0.9	0.3	0.3	0.6	0.2	0.3	0.6	0.3	0.9	0.5	1.1
40-49	0.3	0.2	0.3	0.2	0.2	0.4	0.1	0.2	0.2	0.2	0.1	0.1	0.1	1.1	0.4	1.4
50-59	0.2	0.2	0.3	0.1	0.3	0.2	0.4	0.2	0.2	0.1	0.1	0.3	0.1	0.5	0.0	0.7
60 and over	0.2	0.1	0.2	-	0.2	0.1	0.2	0.3	0.1	0.4	0.1	-	0.1	0.3	0.4	0.3
Male	0.9	1.0	0.9	0.8	1.0	1.2	0.8	0.7	0.8	0.6	0.7	0.8	0.7	1.8	1.4	1.9
15-19	3.9	2.5	4.3	1.1	4.1	3.2	4.4	2.7	-	3.3	2.6	3.3	2.5	7.4	3.6	8.4
20-24	3.0	3.7	2.8	4.8	2.7	2.9	2.7	2.5	4.2	2.0	2.4	2.6	2.4	4.8	5.3	4.7
25-29	1.4	1.8	1.3	2.0	1.2	2.0	0.7	1.0	1.1	1.0	1.4	1.4	1.5	2.1	2.2	2.1
30-34	0.9	1.1	0.8	1.2	1.2	1.2	1.2	0.5	0.9	0.4	0.3	0.6	0.3	1.8	1.8	1.8
35-39	0.5	0.8	0.4	0.4	0.8	1.4	0.4	0.3	0.6	0.2	0.5	0.8	0.4	0.4	0.3	0.4
40-49	0.3	0.3	0.2	0.2	0.3	0.7	0.1	0.3	0.2	0.3	0.1	0.2	0.1	0.5	0.2	0.6
50-59	0.3	0.3	0.3	0.1	0.4	0.4	0.4	0.2	0.3	0.2	0.2	0.3	0.1	0.5	0.1	0.6
60 and over	0.1	0.1	0.1	-	0.0	0.1	-	0.4	0.2	0.4	-	-	-	0.2	-	0.2
Female	0.8	0.7	0.8	0.7	0.7	0.5	0.9	0.6	0.7	0.6	0.5	0.6	0.5	1.7	1.1	2.0
15-19	2.2	2.6	2.1	1.3	3.7	2.2	4.5	1.4	3.2	1.0	1.1	4.5	0.4	3.5	1.9	4.1
20-24	3.3	3.0	3.5	3.3	4.6	2.9	5.5	2.9	2.2	3.1	2.8	2.9	2.7	3.1	4.2	2.7
25-29	1.6	1.8	1.5	2.6	0.9	1.1	0.7	1.5	2.5	1.1	1.3	0.9	1.4	2.9	1.8	3.4
30-34	0.5	0.6	0.5	1.0	0.2	0.2	0.1	0.8	0.3	1.0	0.3	0.3	0.3	1.1	0.9	1.1
35-39	0.4	0.4	0.4	0.3	0.3	0.4	0.2	0.3	0.6	0.2	0.1	0.3	0.1	1.5	0.6	1.9
40-49	0.3	0.1	0.4	0.1	0.1	0.1	0.1	0.1	0.2	0.1	0.1	0.0	0.1	1.8	0.5	2.4
50-59	0.2	0.1	0.3	-	0.3	0.0	0.4	0.1	0.1	0.1	0.1	0.2	0.1	0.5	0.0	0.7
60 and over	0.3	0.1	0.3	-	0.3	0.0	0.4	0.3	-	0.3	0.2	-	0.2	0.6	0.9	0.5

Considered unemployment rate by sex, it was found that, unemployment rate of male (0.9 per cent) and female (0.8 per cent). The unemployment rate in municipal and areas (0.8 per cent) and non-municipal areas (0.9 per cent). If the regions were taken into account, the rate of unemployment in the South showed highest percentage with 1.7 per cent, Followed the Central 0.9 per cent, the Bangkok showed with 0.8 per cent, the North 0.7 per cent and Northeast 0.6 per cent respectively.

Considering on levels of educational attainment of the unemployed person (Table L), it was found that the unemployment rate of persons attained

higher level (academic, technical and teacher training) and upper secondary level (vocational) were rather high.

FIGURE 6 UNEMPLOYMENT RATES BY LEVEL OF EDUCATIONAL ATTAINMENT

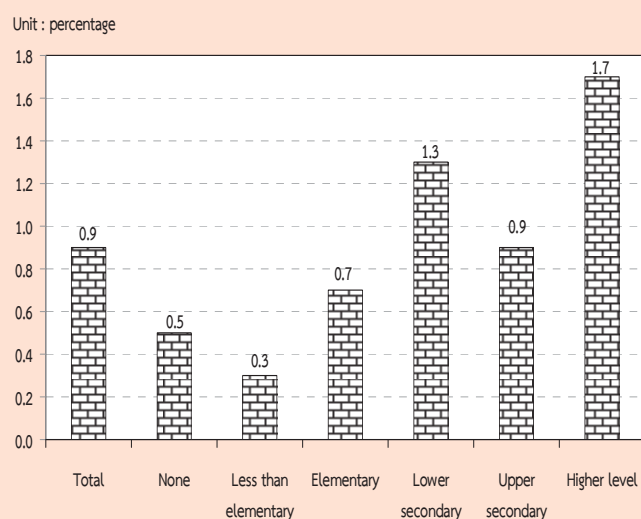


TABLE L UNEMPLOYMENT RATES BY LEVEL OF EDUCATIONAL ATTAINMENT, SEX AND AREA

Area and sex	Level of educational attainment											
	Total	None	Less than elementary	Elementary	Lower secondary	Upper secondary level			Higher level		Others ^{1/} and unknown	
						General/academic	Vocational	Teacher training	Academic	Higher technical education		Teacher training
Total	0.9	0.5	0.3	0.7	1.3	0.8	1.2	0.8	1.8	1.4	1.5	0.7
Male	0.9	0.4	0.3	0.8	1.6	0.7	1.2	-	1.7	1.8	0.9	-
Female	0.8	0.6	0.2	0.6	0.9	1.0	1.2	2.1	1.9	1.0	1.8	1.7
M.A.	0.8	0.0	0.3	0.7	0.9	0.7	1.1	2.2	1.5	1.0	0.9	1.2
Male	1.0	0.1	0.4	0.8	1.2	0.8	1.3	-	1.6	1.1	1.9	-
Female	0.7	-	0.2	0.5	0.5	0.7	0.9	5.2	1.5	0.9	0.3	3.0
Non-M.A.	0.9	0.7	0.3	0.7	1.5	0.9	1.2	-	2.4	1.9	2.0	-
Male	0.9	0.5	0.3	0.8	1.7	0.7	1.0	-	2.0	2.4	-	-
Female	0.8	0.8	0.3	0.6	1.2	1.1	1.6	-	2.7	1.1	3.2	-

^{1/} Including short course vocational

5. Characteristics of the unemployed labor force

Table M illustrates that the unemployed persons were largely males, 53.8 per cent whereas the corresponding percentage for females was 41.7 per cent. The percentage of unemployed male were

about 61.1 and 56.9 per cent of the total unemployed in municipal area and non-municipal area respectively which was higher than the female (38.9 per cent and 43.1 per cent.)

TABLE M NUMBER AND PERCENTAGE OF UNEMPLOYED PERSONS BY LEVEL OF EDUCATIONAL ATTAINMENT, SEX AND AREA

Area and sex	Level of educational attainment											
	Total	None	Less than elementary	Elementary	Lower secondary	Upper secondary level			Higher level			Others ^{1/} and unknown
						General/academic	Vocational	Teacher training	Academic	Higher technical education	Teacher training	
Number ('000)												
Total	329.9	6.0	29.8	62.8	79.0	32.7	15.1	0.1	65.2	27.3	11.7	0.3
Male	192.3	1.8	17.4	41.1	57.4	16.2	9.2	-	27.7	19.1	2.4	-
Female	137.6	4.1	12.4	21.6	21.6	16.5	5.9	0.1	37.5	8.3	9.3	0.3
Municipal areas	108.5	0.1	6.7	14.7	19.2	11.2	7.3	0.1	36.7	9.0	3.1	0.3
Male	66.3	0.1	4.4	9.9	15.2	6.6	5.0	-	17.4	5.3	2.4	-
Female	42.2	-	2.3	4.9	4.1	4.7	2.3	0.1	19.3	3.6	0.7	0.3
Non-municipal areas	221.4	5.9	23.0	48.0	59.8	21.5	7.8	-	28.5	18.4	8.6	-
Male	126.0	1.7	12.9	31.3	42.3	9.6	4.2	-	10.3	13.7	-	-
Female	95.4	4.1	10.1	16.8	17.5	11.9	3.6	-	18.2	4.6	8.6	-
Percentage												
Total	100.0	1.8	9.0	19.0	24.0	9.9	4.6	0.0	19.8	8.3	3.6	0.1
Male	100.0	1.0	9.0	21.4	29.9	8.4	4.8	-	14.4	9.9	1.2	-
Female	100.0	3.0	9.0	15.7	15.7	12.0	4.3	0.1	27.3	6.0	6.8	0.2
Municipal areas	100.0	0.1	6.2	13.6	17.7	10.4	6.7	0.1	33.9	8.3	2.9	0.3
Male	100.0	0.2	6.7	14.9	22.9	9.9	7.5	-	26.3	8.0	3.6	-
Female	100.0	-	5.4	11.5	9.6	11.0	5.4	0.2	45.8	8.6	1.8	0.6
Non-municipal areas	100.0	2.7	10.4	21.7	27.0	9.7	3.5	-	12.9	8.3	3.9	-
Male	100.0	1.4	10.3	24.8	33.6	7.6	3.3	-	8.2	10.9	-	-
Female	100.0	4.3	10.6	17.6	18.3	12.5	3.8	-	19.1	4.9	9.0	-

^{1/} Including short course vocational

The majority of the unemployed persons show with 67.1 per cent were in non-municipal area because these areas constituted a larger part of the total labor force. About 65.5 per cent of the total

unemployed males were in non-municipal area while it was 69.3 per cent for females. However, the percentage of unemployed males and females were lower in busy season than the slack season.

The unemployed persons completed in some elementary education and none constituted the highest proportion 29.8 per cent of the total unemployed, the secondary level 38.5 per cent and higher level 31.7 per cent. In non-municipal area they accounted higher than municipal area for elementary and none (34.8 per cent compared with 19.9 per cent). While in non-municipal area, they accounted higher than municipal area for higher level (45.1 per cent compared with 25.1 per cent).

6. Hours worked

Data on hours worked and additional hours available for work have been obtained in respect of all the employed persons. In the case of persons who had job but did not work at all during the survey week, the question on hours

worked was interpreted as the zero hours per week. The data on hours worked included hours worked on all occupations, principal as well as others.

The data summarized in Table N show that about 36.5 per cent of the employed persons worked 50 hours or more per week. About 46.6 per cent of employed persons worked 35-49 hours per week. On the other hand, about 83.1 per cent of employed person worked 35 hours or more per week and they might be classified as fully employed. About 15.2 per cent, for worked less than 35 hours per week and may be regarded as under-employed. For employed persons who did not work during the survey week (0 hours) but had regular job, which accounted only 1.7 per cent.

TABLE N NUMBER AND PERCENTAGE OF EMPLOYED PERSONS BY HOURS WORKED PER WEEK

Hours work per week	Employed persons		Persons available for additional work	
	Number (in thousands)	Percentage	Number (in thousands)	Percentage (as compared to employed)
Total	38,508.5	100.0	616.3	1.6
0 hours	652.5	1.7	92.4	14.2
1 - 9 hours	350.9	0.9	54.3	15.5
10 - 19 hours	1,284.9	3.3	91.4	7.1
20 - 29 hours	2,596.3	6.7	146.7	5.7
30 - 34 hours	1,644.7	4.3	61.9	3.8
35 - 39 hours	3,771.8	9.8	54.6	1.5
40 - 49 hours	14,158.1	36.8	86.2	0.6
50 hours and over	14,049.4	36.5	28.7	0.2

The percentage of employed persons who were available for additional work, which is also an indicator for under-employment, accounted for about 1.6 per cent. Of the employed persons who worked less than 35 hours per week, 6.0 per cent desired and were available for additional work. The details of hours worked by occupation, industry and work status are illustrated in the Statistical Tables (Table 8-10).

7. Wages and salaries

Data on wages and salaries have been collected in respect of all employees in accordance with the system applicable to each case and converted into the equivalent monthly wages and salaries. The data have been tabulated by industry, sex and area separately for government and private employees (see Table 15 and 16 in the statistical tables). In this chapter, data on the number of male and female employees by wage level or salary (not including supplementary earnings) and area are presented in Table O.

On the whole, about 36.4 per cent of 16.4 million employees had monthly wage or salary of Baht 5,501-10,000, around 34.4 per cent had monthly wage or salary of Baht 2,501-5,500, about 22.3 percent had over Baht 10,000 per month and about 6.4 per cent received less than Baht 2,500 per month.

The majority of employees in municipal area had higher level of wage or salary than their counterpart in the other area. For instance, only about 24.8 per cent of employees in municipal area received monthly wage or salary of below Baht 5,501 whereas the corresponding figure in non-municipal area was 53.3 per cent. Around 74.6 per cent of employees in municipal area earned more than Baht 5,500 compared with 46.2 per cent in non-municipal area. Moreover, about 33.7 per cent of employees in municipal area earned more than Baht 10,000 per month while the percentages in non-municipal area was only 13.4 per cent.

FIGURE 7 PERCENTAGE OF EMPLOYEES BY WAGE OR SALARY / MONTH

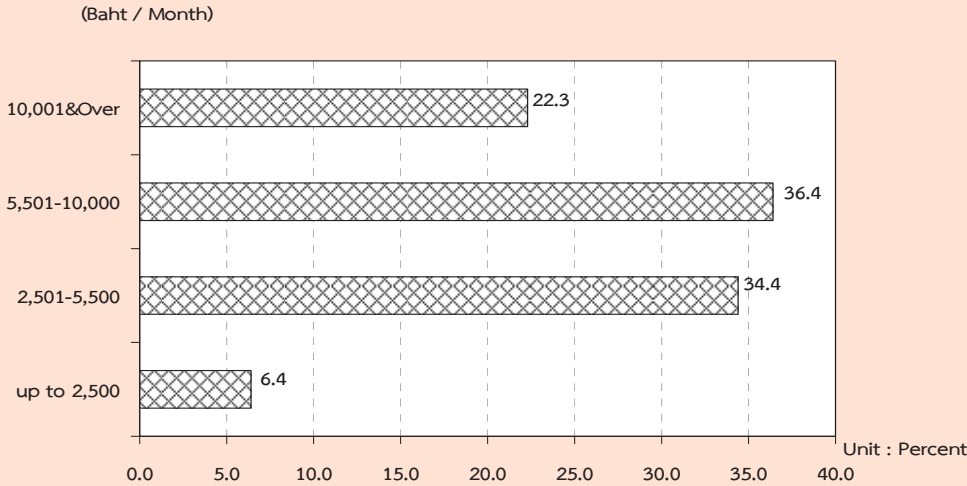


TABLE O NUMBER AND PERCENTAGE OF EMPLOYEES BY WAGE/SALARY, SEX AND AREA

Monthly wage/ Salary level (Baht)	Whole kingdom			Municipal areas			Non- municipal areas		
	Total	Government sector	Private sector	Total	Governme nt sector	Private sector	Total	Governme nt sector	Private sector
	Number ('000)								
Total	16,421.0	3,587.5	12,833.5	7,242.5	1,725.0	5,517.5	9,178.5	1,862.5	7,316.1
Up to 2,500	1,042.6	22.9	1,019.7	168.0	3.8	164.3	874.5	19.1	855.4
2,501-5,500	5,649.6	497.5	5,152.1	1,630.1	111.0	1,519.1	4,019.5	386.5	3,633.0
5,501-10,000	5,974.4	1,210.4	4,764.1	2,961.6	502.9	2,458.7	3,012.8	707.5	2,305.3
10,001 & Over	3,666.2	1,836.5	1,829.7	2,441.0	1,094.9	1,346.1	1,225.3	741.6	483.7
Unknown	88.1	20.2	67.9	41.8	12.6	29.3	46.3	7.6	38.7
Male	9,062.0	1,900.9	7,161.1	3,830.9	889.9	2,941.0	5,231.1	1,011.0	4,220.1
Up to 2,500	527.9	10.1	517.8	80.1	1.8	78.2	447.8	8.3	439.6
2,501-5,500	3,013.7	307.2	2,706.4	813.1	60.8	752.3	2,200.6	246.4	1,954.2
5,501-10,000	3,448.3	584.2	2,864.1	1,619.3	250.6	1,368.8	1,828.9	333.6	1,495.3
10,001 & Over	2,021.5	986.1	1,035.4	1,294.4	568.8	725.6	727.1	417.3	309.8
Unknown	50.7	13.3	37.4	24.0	7.9	16.1	26.7	5.4	21.3
Female	7,359.0	1,686.6	5,672.4	3,411.6	835.2	2,576.5	3,947.4	851.4	3,096.0
Up to 2,500	514.7	12.8	501.9	88.0	1.9	86.0	426.7	10.9	415.8
2,501-5,500	2,636.0	190.3	2,445.7	817.0	50.2	766.8	1,819.0	140.1	1,678.9
5,501-10,000	2,526.2	626.2	1,900.0	1,342.2	252.3	1,090.0	1,183.9	373.9	810.1
10,001 & Over	1,644.8	850.4	794.3	1,146.6	526.1	620.5	498.2	324.4	173.8
Unknown	37.5	6.9	30.6	17.9	4.7	13.2	19.6	2.2	17.4
	Percentage								
Total	100.0	100.0	100.0	100.0	100.0	100.0	100.0	100.0	100.0
Up to 2,500	6.4	0.6	8.0	2.3	0.2	3.0	9.5	1.0	11.7
2,501-5,500	34.4	13.9	40.2	22.5	6.4	27.5	43.8	20.8	49.7
5,501-10,000	36.4	33.7	37.1	40.9	29.2	44.6	32.8	38.0	31.5
10,001 & Over	22.3	51.2	14.3	33.7	63.5	24.4	13.4	39.8	6.6
Unknown	0.5	0.6	0.5	0.6	0.7	0.5	0.5	0.4	0.5
Male	100.0	100.0	100.0	100.0	100.0	100.0	100.0	100.0	100.0
Up to 2,500	5.8	0.5	7.2	2.1	0.2	2.7	8.6	0.8	10.4
2,501-5,500	33.3	16.2	37.8	21.2	6.8	25.6	42.1	24.4	46.3
5,501-10,000	38.1	30.7	40.0	42.3	28.2	46.5	35.0	33.0	35.4
10,001 & Over	22.3	51.9	14.5	33.8	63.9	24.7	13.9	41.3	7.3
Unknown	0.6	0.7	0.5	0.6	0.9	0.6	0.5	0.5	0.5
Female	100.0	100.0	100.0	100.0	100.0	100.0	100.0	100.0	100.0
Up to 2,500	7.0	0.8	8.9	2.6	0.2	3.3	10.8	1.3	13.4
2,501-5,500	35.8	11.3	43.1	24.0	6.0	29.8	46.1	16.5	54.2
5,501-10,000	34.3	37.1	33.5	39.3	30.2	42.3	30.0	43.9	26.2
10,001 & Over	22.4	50.4	14.0	33.6	63.0	24.1	12.6	38.1	5.6
Unknown	0.5	0.4	0.5	0.5	0.6	0.5	0.5	0.3	0.6

It was observed that, on the whole, government employees got higher level of monthly wage or salary than the private ones. This partly because, in this survey, the private employee also included those daily wage employees and laborers who usually earn rather low income. About 48.2 per cent of the private employees earned less than Baht 5,501 a month as compared with 14.5 per cent of the government employees. On the other hand, the government employees who received over Baht 5,500 per month accounted for about 84.9 per cent of the total government employees while the

private employees only accounted for 51.4 per cent.

8. Supplementary benefits

Apart from data on basic wages and salaries, information was also collected on receipt of supplementary benefits in cash such as bonuses and overtime payments, and in kind such as food, clothing, housing, and others; the amount received have not however been ascertained. The data on number of employees receiving benefits are summarized in Table P.

TABLE P NUMBER AND PERCENTAGE OF PRIVATE EMPLOYEES AND GOVERNMENT EMPLOYEES BY RECEIVING SUPPLEMENTARY BENEFITS, AREA AND SEX

(In thousands)

Sector, area and sex	Total employees	Number of employees receiving supplementary benefits						
		Bonus	Overtime	Other Cash	Food	Clothing	Housing	Others
Total	5,064.5	74.4	1,620.3	2,503.0	1,328.0	81.0	820.1	558.2
		(1.5)	(32.0)	(49.4)	(26.2)	(1.6)	(16.2)	(11.0)
Male	2,676.9	41.2	802.4	1,313.6	647.3	44.1	505.2	264.7
		(1.5)	(30.0)	(49.1)	(24.2)	(1.6)	(18.9)	(9.9)
Female	2,387.6	33.3	818.0	1,189.4	680.7	36.9	314.9	293.5
		(1.4)	(34.3)	(49.8)	(28.5)	(1.5)	(13.2)	(12.3)
Private sector	3,632.7	52.9	1,393.9	1,379.6	1,298.0	75.1	592.8	532.2
		(1.5)	(38.4)	(38.0)	(35.7)	(2.1)	(16.3)	(14.6)
Male	1,954.4	29.4	714.0	736.8	639.4	41.8	359.1	252.2
		(1.5)	(36.5)	(37.7)	(32.7)	(2.1)	(18.4)	(12.9)
Female	1,678.3	23.5	679.9	642.8	658.6	33.3	233.7	280.0
		(1.4)	(40.5)	(38.3)	(39.2)	(2.0)	(13.9)	(16.7)
Government sector	1,431.8	21.5	226.5	1,123.4	30.1	5.9	227.3	26.0
		(1.5)	(15.8)	(78.5)	(2.1)	(0.4)	(15.9)	(1.8)
Male	722.5	11.8	88.4	576.8	7.9	2.3	146.1	12.5
		(1.6)	(12.2)	(79.8)	(1.1)	(0.3)	(20.2)	(1.7)
Female	709.3	9.8	138.1	546.6	22.1	3.6	81.2	13.5
		(1.4)	(19.5)	(77.1)	(3.1)	(0.5)	(11.4)	(1.9)

TABLE P NUMBER AND PERCENTAGE OF PRIVATE EMPLOYEES AND GOVERNMENT EMPLOYEES BY RECEIVING SUPPLEMENTARY BENEFITS, AREA AND SEX

(In thousands)

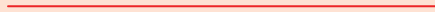
Sector, area and sex	Total employees	Number of employees receiving supplementary benefits ^{1/}						
		Bonus	Overtime	Other cash	Food	Clothing	Housing	Others
Private sector								
Municipal areas	1,652.1	22.1 (1.3)	628.5 (38.0)	632.6 (38.3)	568.4 (34.4)	32.1 (1.9)	341.7 (20.7)	191.2 (11.6)
Male	866.4	12.2 (1.4)	330.9 (38.2)	338.3 (39.0)	250.9 (29.0)	17.5 (2.0)	187.6 (21.7)	91.7 (10.6)
Female	785.6	9.9 (1.3)	297.6 (37.9)	294.4 (37.5)	317.5 (40.4)	14.6 (1.9)	154.1 (19.6)	99.5 (12.7)
Non-municipal areas	1,980.6	30.8 (1.6)	765.4 (38.6)	747.0 (37.7)	729.6 (36.8)	43.0 (2.2)	251.1 (12.7)	341.0 (17.2)
Male	1,087.9	17.2 (1.6)	383.1 (35.2)	398.5 (36.6)	388.5 (35.7)	24.3 (2.2)	171.5 (15.8)	160.5 (14.7)
Female	892.7	13.6 (1.5)	382.3 (42.8)	348.5 (39.0)	341.1 (38.2)	18.7 (2.1)	79.6 (8.9)	180.5 (20.2)
Government sector								
Municipal areas	686.1	11.8 (1.7)	129.9 (18.9)	518.9 (75.6)	8.1 (1.2)	4.0 (0.6)	152.2 (22.2)	16.5 (2.4)
Male	354.2	7.2 (2.0)	53.5 (15.1)	265.8 (75.0)	3.2 (0.9)	1.6 (0.5)	99.2 (28.0)	7.9 (2.2)
Female	331.9	4.6 (1.4)	76.4 (23.0)	253.1 (76.3)	4.9 (1.5)	2.4 (0.7)	52.9 (15.9)	8.6 (2.6)
Non-municipal areas	745.7	9.7 (1.3)	96.6 (12.9)	604.5 (81.1)	21.9 (2.9)	1.8 (0.2)	75.2 (10.1)	9.6 (1.3)
Male	368.3	4.6 (1.2)	34.9 (9.5)	311.0 (84.5)	4.7 (1.3)	0.6 (0.2)	46.9 (12.7)	4.7 (1.3)
Female	377.4	5.2 (1.4)	61.7 (16.3)	293.5 (77.8)	17.2 (4.6)	1.2 (0.3)	28.3 (7.5)	4.9 (1.3)

^{1/} One employee can receive more than 1 type of supplementary benefits.

Certain types of supplementary benefits such as food supplies, overtime, bonus and clothing seem to be more common in the private sector than in the government sector. Other cash however, seem to be more common in the government sector than in the private sector. The private employees in non-municipal area received more supplementary benefits such as overtime, food, clothing and bonus than those in municipal area, for instance, about 38.6 per cent, 36.8 per cent, 2.2 per cent and 1.6 per cent.

The private employees in municipal area received more supplementary benefits

such as, other cash, and housing than those in non-municipal area or about 38.3 per cent for other cash, 20.7 per cent for housing. The government employees in municipal area received more supplementary benefits such as housing, overtime, bonus and clothing than those in non-municipal area. For instance about 22.2, 18.9, 1.7 and 0.6 per cent respectively. The government employees in non-municipal area received more supplementary benefits, such as other cash and food supplies than those in municipal area or about 81.1 and 2.9 per cent respectively.



ภาคผนวก ก ระเบียบวิธี

1. แผนการสุ่มตัวอย่าง

แผนการสุ่มตัวอย่างที่ใช้เป็นแบบ Stratified Two – Stage Sampling โดยมีจังหวัดเป็น สตราตัม ชุมชมอาคาร (ในเขตเทศบาล) และหมู่บ้าน (นอกเขตเทศบาล) เป็นหน่วยตัวอย่างขั้นที่หนึ่ง ครั้วเรือนส่วนบุคคล และสมาชิกในครั้วเรือนพิเศษ เป็นหน่วยตัวอย่างขั้นที่สอง

การจัดสตราตัม

จังหวัดเป็นสตราตัม ซึ่งมีทั้งสิ้น 76 สตราตัม และในแต่ละสตราตัม ได้ทำการแบ่งออกเป็น 2 สตราตัมย่อย ตามลักษณะการปกครองของกรมการปกครอง คือ ในเขตเทศบาล และนอกเขตเทศบาล

การเลือกตัวอย่างขั้นที่หนึ่ง

จากแต่ละสตราตัมย่อย หรือแต่ละเขตการปกครอง ได้ทำการเลือกชุมชนอาคาร / หมู่บ้าน ตัวอย่าง อย่างอิสระต่อกัน โดยให้ความน่าจะเป็นในการเลือกเป็นปฏิภาคกับจำนวนครั้วเรือนของชุมชนอาคาร / หมู่บ้านนั้น ๆ ได้จำนวนตัวอย่างทั้งสิ้น 5,796 ชุมชมอาคาร / หมู่บ้าน จากทั้งสิ้นจำนวน 109,966 ชุมชมอาคาร / หมู่บ้าน ซึ่งกระจายไปตามภาค และเขตการปกครอง เป็นดังนี้

ภาค	รวม	ในเขตเทศบาล	นอกเขตเทศบาล
กรุงเทพมหานคร	312	312	-
กลาง (ยกเว้น กรุงเทพมหานคร)	1,968	1,080	888
เหนือ	1,236	696	540
ตะวันออกเฉียงเหนือ	1,296	720	576
ใต้	984	528	456
รวมทั้งราชอาณาจักร	5,796	3,336	2,460

การเลือกตัวอย่างขั้นที่สอง

ในขั้นนี้เป็นการเลือกครัวเรือนตัวอย่างจากครัวเรือนส่วนบุคคลทั้งสิ้น ในบัญชีรายชื่อครัวเรือนซึ่งได้จากการนับจดในแต่ละชุมชนอาคาร / หมู่บ้านตัวอย่าง ด้วยวิธีการสุ่มแบบมีระบบ โดยกำหนดขนาดตัวอย่างเป็นดังนี้คือ

ในเขตเทศบาล : กำหนด 15 ครัวเรือนตัวอย่าง ต่อชุมชนอาคาร

นอกเขตเทศบาล: กำหนด 12 ครัวเรือนตัวอย่าง ต่อหมู่บ้าน

ก่อนที่จะทำการเลือกครัวเรือนตัวอย่าง ได้มีการจัดเรียงรายชื่อครัวเรือนส่วนบุคคลใหม่ตามขนาดครัวเรือน ซึ่งวัดด้วยจำนวนสมาชิกในครัวเรือน และประเภทครัวเรือนเชิงเศรษฐกิจ

ในกรณีของครัวเรือนพิเศษ ในขั้นนี้เป็นการเลือกสมาชิกตัวอย่างจากครัวเรือนพิเศษทุกครัวเรือนในแต่ละชุมชนอาคาร / หมู่บ้านตัวอย่าง ด้วยวิธีการสุ่มแบบมีระบบ

จำนวนครัวเรือนส่วนบุคคลตัวอย่างทั้งสิ้นที่ต้องทำการแจกจ่าย จำแนกตามภาค และเขตการปกครอง เป็นดังนี้คือ

ภาค	รวม	ในเขตเทศบาล	นอกเขตเทศบาล
กรุงเทพมหานคร	4,680	4,680	-
กลาง (ยกเว้น กรุงเทพมหานคร)	26,856	16,200	10,656
เหนือ	16,920	10,440	6,480
ตะวันออกเฉียงเหนือ	17,712	10,800	6,912
ใต้	13,392	7,920	5,472
รวมทั้งราชอาณาจักร	79,560	50,040	29,520

2. วิธีการประมาณผล

การเสนอผลของการสำรวจได้เสนอผลการสำรวจในระดับจังหวัด ส่วนในระดับภาค คือ กรุงเทพมหานคร ภาคกลาง (ยกเว้นกรุงเทพมหานคร) ภาคเหนือ ภาคตะวันออกเฉียงเหนือ และภาคใต้ นั้น ได้เสนอผลในระดับเขตการปกครอง คือ ในเขตเทศบาล และนอกเขตเทศบาล

ในการประมาณค่า กำหนดให้

$$g = 1, 2, 3, \dots, 20 \quad (\text{หมวดอายุ - เพศ})$$

$$k = 1, 2, 3, \dots, m_{hij} \quad (\text{หมู่บ้านตัวอย่าง})$$

$$j = 1, 2 \quad (\text{เขตการปกครอง})$$

$$i = 1, 2, 3, \dots, A_h \quad (\text{จังหวัด})$$

$$h = 1, 2, 3, 4, 5 \quad (\text{ภาค})$$

การประมาณค่ายอดรวม

1. สูตรการประมาณค่ายอดรวมที่ปรับแล้วของจำนวนประชากรที่มีลักษณะที่ต้องการศึกษา X สำหรับ หมวดอายุ - เพศ g เขตการปกครอง j จังหวัด i ภาค h คือ

$$x''_{hijg} = \frac{x'_{hijg}}{y'_{hijg}} Y_{hijg} = r_{hijg} Y_{hijg} \quad \dots\dots\dots (1)$$

โดยที่ x'_{hijg} คือ ค่าประมาณยอดรวมโดยปกติจากการเลือกตัวอย่างสองขั้นตอน ของจำนวนประชากรทั้งสิ้นที่มีลักษณะที่ต้องการศึกษา X สำหรับหมวดอายุ - เพศ g เขตการปกครอง j จังหวัด i ภาค h

y'_{hijg} คือ ค่าประมาณยอดรวมโดยปกติจากการเลือกตัวอย่างสองขั้นตอน ของจำนวนประชากรทั้งสิ้น สำหรับหมวดอายุ - เพศ g เขตการปกครอง j จังหวัด i ภาค h

$Y_{hijg}^{(1)}$ คือ ค่าประมาณจำนวนประชากรทั้งสิ้นที่ได้จากการคาดประมาณประชากรของประเทศไทย สำหรับหมวดอายุ - เพศ g เขตการปกครอง j จังหวัด i ภาค h

r_{hijg} คือ อัตราส่วนของค่าประมาณจำนวนประชากรทั้งสิ้นที่มีลักษณะที่ต้องการศึกษา X กับค่าประมาณจำนวนประชากรทั้งสิ้น สำหรับหมวดอายุ - เพศ g เขตการปกครอง j จังหวัด i ภาค h

¹ การคาดประมาณประชากรของประเทศไทย พ. ศ. 2543 - 2573 สำนักงานคณะกรรมการพัฒนาการเศรษฐกิจและสังคมแห่งชาติ แผนพัฒนาเศรษฐกิจและสังคมแห่งชาติ ฉบับที่ 10 (ตุลาคม 2550)

สูตรการคำนวณค่าประมาณยอดรวมโดยปกติ จากการเลือกตัวอย่างสองขั้นตอน

คือ

$$i) \quad x'_{hijg} = \frac{1}{m_{hij}} \sum_{k=1}^{m_{hij}} \frac{1}{P_{hijk}} \frac{N_{hijk}}{n_{hijk}} x_{hijk} \quad \dots\dots\dots (2)$$

โดยที่

x_{hijk} คือ จำนวนประชากรที่จับได้ทั้งสิ้น ที่มีลักษณะที่ต้องการศึกษา X ใน
หมวดอายุ - เพศ g ชุมรุมอาคาร / หมู่บ้านตัวอย่าง k เขตการปกครอง j
จังหวัด i ภาค h

N_{hijk} คือ จำนวนครัวเรือนที่นับจดได้ทั้งสิ้น ในชุมรุมอาคาร / หมู่บ้านตัวอย่าง k
เขตการปกครอง j จังหวัด i ภาค h

n_{hijk} คือ จำนวนครัวเรือนตัวอย่างทั้งสิ้น ในชุมรุมอาคาร / หมู่บ้านตัวอย่าง k
เขตการปกครอง j จังหวัด i ภาค h

P_{hijk} คือ โอกาสในการเลือกชุมรุมอาคาร / หมู่บ้านตัวอย่าง k เขตการปกครอง j
จังหวัด i ภาค h

m_{hij} คือ จำนวนชุมรุมอาคาร / หมู่บ้านตัวอย่างทั้งสิ้น ในเขตการปกครอง j จังหวัด i
ภาค h

$$ii) \quad y'_{hijg} = \frac{1}{m_{hij}} \sum_{k=1}^{m_{hij}} \frac{1}{P_{hijk}} \frac{N_{hijk}}{n_{hijk}} y_{hijk} \quad \dots\dots\dots (3)$$

โดยที่

y_{hijk} คือ จำนวนประชากรที่จับได้ทั้งสิ้น ในหมวดอายุ - เพศ g ชุมรุมอาคาร /
หมู่บ้านตัวอย่าง k เขตการปกครอง j จังหวัด i ภาค h

2. สูตรการประมาณค่ายอดรวมที่ปรับแล้วของจำนวนประชากร ที่มีลักษณะที่ต้องการศึกษา X
สำหรับเขตการปกครอง j จังหวัด i ภาค h คือ

$$x''_{hij} = \sum_{g=1}^{20} x''_{hijg} \quad \dots\dots\dots (4)$$

3. สูตรการประมาณค่ายอดรวมที่ปรับแล้วของจำนวนประชากร ที่มีลักษณะที่ต้องการศึกษา X สำหรับ หมวดอายุ – เพศ g จังหวัด i ภาค h คือ

$$x''_{hig} = \sum_{j=1}^2 x''_{hijg} \dots\dots\dots (5)$$

4. สูตรการประมาณค่ายอดรวมที่ปรับแล้วของจำนวนประชากร ที่มีลักษณะที่ต้องการศึกษา X สำหรับจังหวัด i ภาค h คือ

$$x''_{hi} = \sum_{j=1}^2 x''_{hij} = \sum_{g=1}^{20} x''_{hig} \dots\dots\dots (6)$$

5. สูตรการประมาณค่ายอดรวมที่ปรับแล้วของจำนวนประชากร ที่มีลักษณะที่ต้องการศึกษา X สำหรับหมวดอายุ – เพศ g เขตการปกครอง j ภาค h คือ

$$x''_{hjg} = \sum_{i=1}^{A_h} x''_{hijg} \dots\dots\dots (7)$$

โดยที่ A_h คือ จำนวนจังหวัดทั้งสิ้นในภาค h และ $\sum_{h=1}^5 A_h = 76$

6. สูตรการประมาณค่ายอดรวมที่ปรับแล้วของจำนวนประชากร ที่มีลักษณะที่ต้องการศึกษา X สำหรับเขตการปกครอง j ภาค h คือ

$$x''_{hj} = \sum_{i=1}^{A_h} x''_{hij} = \sum_{g=1}^{20} x''_{hjg} \dots\dots\dots (8)$$

7. สูตรการประมาณค่ายอดรวมที่ปรับแล้ว ของจำนวนประชากร ที่มีลักษณะที่ต้องการศึกษา X สำหรับหมวดอายุ – เพศ g ภาค h คือ

$$x''_{hg} = \sum_{i=1}^{A_h} x''_{hig} = \sum_{j=1}^2 x''_{hjg} \dots\dots\dots (9)$$

8. สูตรการประมาณค่ายอดรวมที่ปรับแล้วของจำนวนประชากร ที่มีลักษณะที่ต้องการศึกษา X สำหรับภาค h คือ

$$x_h'' = \sum_{i=1}^{A_h} x_{hi}'' = \sum_{j=1}^2 x_{hj}'' = \sum_{g=1}^{20} x_{hg}'' \quad \dots\dots\dots (10)$$

9. สูตรการประมาณค่ายอดรวมที่ปรับแล้วของจำนวนประชากร ที่มีลักษณะที่ต้องการศึกษา X สำหรับเขตการปกครอง j ที่วราชอาณาจักร คือ

$$x_j'' = \sum_{h=1}^5 x_{hj}'' \quad \dots\dots\dots (11)$$

10. สูตรการประมาณค่ายอดรวมที่ปรับแล้วของจำนวนประชากร ที่มีลักษณะที่ต้องการศึกษา X สำหรับหมวดอายุ - เพศ g ที่วราชอาณาจักร คือ

$$x_g'' = \sum_{h=1}^5 x_{hg}'' \quad \dots\dots\dots (12)$$

11. สูตรการประมาณค่ายอดรวมที่ปรับแล้วของจำนวนประชากร ที่มีลักษณะที่ต้องการศึกษา X สำหรับ ที่วราชอาณาจักร คือ

$$x'' = \sum_{h=1}^5 x_h'' = \sum_{j=1}^2 x_j'' = \sum_{g=1}^{20} x_g'' \quad \dots\dots\dots (13)$$

การประมาณค่าความแปรปรวนของค่าประมาณยอดรวม

1. สูตรการประมาณค่าความแปรปรวนของ x_{hijg}'' คือ

$$\hat{V}(x_{hijg}'') = \left[\frac{Y_{hijg}}{y_{hijg}'} \right]^2 \frac{m_{hij}}{m_{hij} - 1} \sum_{k=1}^{m_{hij}} z_{hijkg}^2 \quad \dots\dots\dots (14)$$

โดยที่

$$z_{hijkg} = \bar{x}'_{hijkg} - r_{hijg} \bar{y}'_{hijkg}$$

$$\bar{x}'_{hijkg} = \frac{1}{m_{hij}} \frac{1}{P_{hijk}} \frac{N_{hijk}}{n_{hijk}} x_{hijkg}$$

$$\bar{y}'_{hijk} = \frac{1}{m_{hij}} \frac{1}{P_{hijk}} \frac{N_{hijk}}{n_{hijk}} y_{hijk}$$

2. The estimate variance of x''_{hij} was

$$\hat{V}(x''_{hij}) = \sum_{g=1}^{20} \hat{V}(x''_{hijg}) \dots\dots\dots (15)$$

3. The estimate variance of x''_{hig} was

$$\hat{V}(x''_{hig}) = \sum_{j=1}^2 \hat{V}(x''_{hijg}) \dots\dots\dots (16)$$

4. The estimate variance of x''_{hi} was

$$\hat{V}(x''_{hi}) = \sum_{j=1}^2 \hat{V}(x''_{hij}) = \sum_{g=1}^{20} \hat{V}(x''_{hig}) \dots\dots\dots (17)$$

5. The estimate variance of x''_{hig} was

$$\hat{V}(x''_{hig}) = \sum_{i=1}^{A_h} \hat{V}(x''_{hijg}) \dots\dots\dots (18)$$

6. The estimate variance of x''_{hj} was

$$\hat{V}(x''_{hj}) = \sum_{i=1}^{A_h} \hat{V}(x''_{hij}) = \sum_{g=1}^{20} \hat{V}(x''_{hijg}) \dots\dots\dots (19)$$

7. The estimate variance of x''_{hg} was

$$\hat{V}(x''_{hg}) = \sum_{i=1}^{A_h} \hat{V}(x''_{hig}) = \sum_{j=1}^2 \hat{V}(x''_{hijg}) \dots\dots\dots (20)$$

8. สูตรการประมาณค่าความแปรปรวนของ x_h'' คือ

$$\hat{V}(x_h'') = \sum_{i=1}^{A_h} \hat{V}(x_{hi}'') = \sum_{j=1}^2 \hat{V}(x_{hj}'') = \sum_{g=1}^{20} \hat{V}(x_{hg}'') \quad \dots\dots\dots (21)$$

9. สูตรการประมาณค่าความแปรปรวนของ x_j'' คือ

$$\hat{V}(x_j'') = \sum_{h=1}^5 \hat{V}(x_{hj}'') \quad \dots\dots\dots (22)$$

10. สูตรการประมาณค่าความแปรปรวนของ x_g'' คือ

$$\hat{V}(x_g'') = \sum_{h=1}^5 \hat{V}(x_{hg}'') \quad \dots\dots\dots (23)$$

11. สูตรการประมาณค่าความแปรปรวนของ x'' คือ

$$\hat{V}(x'') = \sum_{h=1}^5 \hat{V}(x_h'') = \sum_{j=1}^2 \hat{V}(x_j'') = \sum_{g=1}^{20} \hat{V}(x_g'') \quad \dots\dots\dots (24)$$

การประมาณค่าสัมประสิทธิ์ของความแปรผันของค่าประมาณยอดรวม

1. สูตรการประมาณค่าสัมประสิทธิ์ของความแปรผันของ x_{hijg}'' คือ

$$cv(x_{hijg}'') = \frac{\sqrt{\hat{V}(x_{hijg}'')}}{x_{hijg}''} \times 100\% \quad \dots\dots\dots (25)$$

2. สูตรการประมาณค่าสัมประสิทธิ์ของความแปรผันของ x''_{hij} คือ

$$cv(x''_{hij}) = \frac{\sqrt{\hat{V}(x''_{hij})}}{x''_{hij}} \times 100\% \quad \dots\dots\dots (26)$$

3. สูตรการประมาณค่าสัมประสิทธิ์ของความแปรผันของ x''_{hig} คือ

$$cv(x''_{hig}) = \frac{\sqrt{\hat{V}(x''_{hig})}}{x''_{hig}} \times 100\% \quad \dots\dots\dots (27)$$

4. สูตรการประมาณค่าสัมประสิทธิ์ของความแปรผันของ x''_{hi} คือ

$$cv(x''_{hi}) = \frac{\sqrt{\hat{V}(x''_{hi})}}{x''_{hi}} \times 100\% \quad \dots\dots\dots (28)$$

5. สูตรการประมาณค่าสัมประสิทธิ์ของความแปรผันของ x''_{hjpg} คือ

$$cv(x''_{hjpg}) = \frac{\sqrt{\hat{V}(x''_{hjpg})}}{x''_{hjpg}} \times 100\% \quad \dots\dots\dots (29)$$

6. สูตรการประมาณค่าสัมประสิทธิ์ของความแปรผันของ x''_{hj} คือ

$$cv(x''_{hj}) = \frac{\sqrt{\hat{V}(x''_{hj})}}{x''_{hj}} \times 100\% \quad \dots\dots\dots (30)$$

7. สูตรการประมาณค่าสัมประสิทธิ์ของความแปรผันของ x''_{hg} คือ

$$cv(x''_{hg}) = \frac{\sqrt{\hat{V}(x''_{hg})}}{x''_{hg}} \times 100\% \quad \dots\dots\dots (31)$$

8. สูตรการประมาณค่าสัมประสิทธิ์ของความแปรผันของ x_h'' คือ

$$cv(x_h'') = \frac{\sqrt{\hat{V}(x_h'')}}{x_h''} \times 100\% \dots\dots\dots (32)$$

9. สูตรการประมาณค่าสัมประสิทธิ์ของความแปรผันของ x_j'' คือ

$$cv(x_j'') = \frac{\sqrt{\hat{V}(x_j'')}}{x_j''} \times 100\% \dots\dots\dots (33)$$

10. สูตรการประมาณค่าสัมประสิทธิ์ของความแปรผันของ x_g'' คือ

$$cv(x_g'') = \frac{\sqrt{\hat{V}(x_g'')}}{x_g''} \times 100\% \dots\dots\dots (34)$$

11. สูตรการประมาณค่าสัมประสิทธิ์ของความแปรผันของ x'' คือ

$$cv(x'') = \frac{\sqrt{\hat{V}(x'')}}{x''} \times 100\% \dots\dots\dots (35)$$

3. วิธีการเก็บรวบรวมข้อมูล

การสำรวจได้ดำเนินการพร้อมกันทั่วประเทศ ในระหว่างวันที่ 1 - 12 ของเดือน ตุลาคม- ธันวาคม พ.ศ. 2553 มีครัวเรือนที่ตกเป็นตัวอย่างทั้งสิ้น 79,560 ครัวเรือน เป็นครัวเรือนตัวอย่างใน กรุงเทพมหานคร 4,680 ครัวเรือน ในเขตเทศบาล 45,360 ครัวเรือน และนอกเขตเทศบาล 29,520 ครัวเรือน สำหรับวิธีการเก็บรวบรวมข้อมูลใช้การสัมภาษณ์หัวหน้าครัวเรือน หรือสมาชิกในครัวเรือนที่ตกเป็นตัวอย่าง โดยพนักงานของสำนักงานสถิติแห่งชาติ ซึ่งมีประสบการณ์ในการสำรวจ ทั้งนี้ ในกรุงเทพมหานครใช้พนักงานทำการ สัมภาษณ์ จำนวน 44 คน ในจังหวัดอื่น ๆ จำนวน 830 คน

4. การปิดตัวเลข

ในตารางสถิติ ผลรวมของแต่ละจำนวนอาจไม่เท่ากับยอดรวม เนื่องจากข้อมูลแต่ละจำนวนได้มีการ ปิดเศษเป็นหลักพัน โดยอิสระจากกัน

การประมาณค่าสัมประสิทธิ์ของความแปรผันของค่าประมาณยอดรวม จำแนกตามสถานภาพแรงงาน กลุ่มอายุและ
เขตการปกครอง ทวีราชอาณาจักร

ทั่วราชอาณาจักร	ทั่วราชอาณาจักร	C.V.%								
		กำลังแรงงานรวม			ผู้มีงานทำ			ผู้ว่างงาน		
		รวม	ชาย	หญิง	รวม	ชาย	หญิง	รวม	ชาย	หญิง
รวมทั้งหมด	รวม	0.18	0.21	0.32	0.19	0.22	0.33	5.42	6.92	8.68
	15-17	3.27	4.01	5.66	3.37	4.17	5.75	18.57	*	*
	18-19	2.48	2.91	4.56	2.54	2.99	4.65	17.39	*	*
	20-24	0.99	1.09	1.81	1.07	1.20	1.92	10.86	14.10	16.93
	25-29	0.54	0.51	1.04	0.58	0.57	1.08	12.35	16.98	17.98
	30-34	0.37	0.39	0.67	0.40	0.44	0.69	13.56	17.09	*
	35-39	0.32	0.29	0.58	0.33	0.32	0.59	17.19	*	*
	40-49	0.24	0.19	0.46	0.25	0.20	0.48	15.77	19.03	*
	50-59	0.38	0.35	0.71	0.40	0.37	0.75	19.09	*	*
	60ปีขึ้นไป	1.02	1.21	1.74	1.02	1.22	1.75	*	*	*
ในเขตเทศบาล										
	รวม	0.24	0.27	0.41	0.25	0.28	0.42	6.08	7.91	9.49
	15-17	4.83	5.90	8.40	4.95	6.06	8.60	*	*	*
	18-19	3.50	4.16	6.19	3.57	4.22	6.35	*	*	*
	20-24	1.35	1.66	2.19	1.40	1.73	2.26	10.12	12.93	16.21
	25-29	0.57	0.56	1.01	0.61	0.61	1.09	12.11	15.70	18.66
	30-34	0.43	0.41	0.78	0.47	0.50	0.80	19.24	*	*
	35-39	0.49	0.40	0.90	0.51	0.46	0.91	*	*	*
	40-49	0.37	0.31	0.68	0.37	0.32	0.69	19.08	*	*
	50-59	0.62	0.67	1.10	0.63	0.67	1.10	*	*	*
	60ปีขึ้นไป	1.70	2.14	2.73	1.70	2.14	2.73	*	*	*
นอกเขตเทศบาล										
	รวม	0.25	0.28	0.44	0.26	0.29	0.46	7.51	9.71	11.80
	15-17	3.99	4.87	6.97	4.14	5.10	7.07	*	*	*
	18-19	3.12	3.62	5.87	3.20	3.73	5.97	*	*	*
	20-24	1.27	1.36	2.41	1.37	1.51	2.58	14.91	19.83	*
	25-29	0.77	0.70	1.52	0.81	0.78	1.57	18.85	*	*
	30-34	0.55	0.58	0.99	0.58	0.63	1.02	19.01	*	*
	35-39	0.42	0.41	0.75	0.43	0.43	0.77	*	*	*
	40-49	0.32	0.24	0.62	0.33	0.26	0.64	*	*	*
	50-59	0.47	0.40	0.92	0.51	0.43	0.98	*	*	*
	60ปีขึ้นไป	1.23	1.45	2.16	1.24	1.46	2.17	*	*	*

หมายเหตุ : * ค่า C.V.มากกว่า 20%

การประมาณค่าสัมประสิทธิ์ของความแปรผันของค่าประมาณยอดรวม จำแนกตามสถานภาพแรงงาน และกลุ่มอายุ

กรุงเทพมหานคร

กรุงเทพ มหานคร	กลุ่มอายุ	C.V.%								
		กำลังแรงงานรวม			ผู้มีงานทำ			ผู้ว่างงาน		
		รวม	ชาย	หญิง	รวม	ชาย	หญิง	รวม	ชาย	หญิง
	รวม	0.60	0.68	1.00	0.61	0.70	1.02	14.83	*	*
	15-17	16.14	19.46	*	16.39	19.91	*	*	*	-
	18-19	11.23	13.43	*	11.30	13.43	*	*	-	*
	20-24	3.94	5.27	5.85	4.03	5.44	5.94	*	*	*
	25-29	1.66	1.73	2.78	1.81	1.88	3.05	*	*	*
	30-34	0.96	0.95	1.62	1.03	1.16	1.67	*	*	*
	35-39	1.17	0.97	2.10	1.18	1.01	2.10	*	*	*
	40-49	0.94	0.80	1.74	0.94	0.81	1.74	*	*	*
	50-59	1.72	1.87	3.04	1.72	1.88	3.04	*	*	-
	60ปีขึ้นไป	6.53	8.51	10.12	6.55	8.54	10.12	-	-	-

หมายเหตุ : * ค่า C.V.มากกว่า 20%

การประมาณค่าสัมประสิทธิ์ของความแปรผันของค่าประมาณยอดรวม จำแนกตามสถานภาพแรงงาน กลุ่มอายุและ
เขตการปกครอง ภาคกลาง

ภาคกลาง	กลุ่มอายุ	C.V.%								
		กำลังแรงงานรวม			ผู้มีงานทำ			ผู้ว่างงาน		
		รวม	ชาย	หญิง	รวม	ชาย	หญิง	รวม	ชาย	หญิง
รวมทั้งหมด	รวม	0.27	0.31	0.47	0.28	0.33	0.48	7.59	9.31	12.84
	15-17	5.30	6.41	9.46	5.50	6.70	9.65	*	*	*
	18-19	3.08	3.40	6.01	3.12	3.45	6.10	*	*	*
	20-24	1.29	1.52	2.22	1.40	1.63	2.43	13.49	18.58	19.11
	25-29	0.63	0.62	1.14	0.66	0.66	1.18	14.24	17.40	*
	30-34	0.51	0.54	0.90	0.54	0.63	0.91	*	*	*
	35-39	0.54	0.40	1.04	0.56	0.49	1.06	*	*	*
	40-49	0.40	0.34	0.75	0.41	0.37	0.75	*	*	*
	50-59	0.66	0.68	1.19	0.68	0.72	1.21	*	*	*
	60ปีขึ้นไป	1.84	2.36	2.91	1.85	2.36	2.92	*	*	*
ในเขตเทศบาล										
	รวม	0.38	0.41	0.65	0.39	0.44	0.66	10.60	13.09	17.42
	15-17	7.98	9.77	13.81	8.23	10.07	14.28	*	*	*
	18-19	5.00	5.34	9.59	5.16	5.48	9.92	*	*	*
	20-24	2.02	2.47	3.32	2.09	2.59	3.39	19.46	*	*
	25-29	0.71	0.64	1.32	0.75	0.74	1.35	15.87	18.79	*
	30-34	0.62	0.55	1.14	0.66	0.72	1.15	*	*	*
	35-39	0.72	0.56	1.36	0.82	0.88	1.39	*	*	*
	40-49	0.54	0.42	1.03	0.55	0.46	1.03	*	*	*
	50-59	0.99	1.03	1.76	1.00	1.05	1.76	*	*	*
	60ปีขึ้นไป	2.95	3.49	4.90	2.95	3.50	4.90	*	*	*
นอกเขตเทศบาล										
	รวม	0.37	0.43	0.64	0.39	0.45	0.66	10.32	13.09	16.28
	15-17	6.70	8.04	12.12	6.97	8.47	12.27	*	*	*
	18-19	3.89	4.31	7.69	3.90	4.36	7.74	*	*	*
	20-24	1.65	1.90	2.91	1.82	2.06	3.26	16.99	*	*
	25-29	0.90	0.90	1.65	0.94	0.95	1.70	*	*	*
	30-34	0.74	0.79	1.29	0.78	0.91	1.30	*	*	*
	35-39	0.75	0.55	1.47	0.76	0.58	1.49	*	*	*
	40-49	0.55	0.48	1.03	0.57	0.52	1.04	*	*	*
	50-59	0.87	0.89	1.58	0.90	0.95	1.61	*	*	*
	60ปีขึ้นไป	2.32	3.01	3.60	2.32	3.02	3.61	*	-	*

หมายเหตุ : * ค่า C.V.มากกว่า 20%

การประมาณค่าสัมประสิทธิ์ของความแปรผันของค่าประมาณยอดรวม จำแนกตามสถานภาพแรงงาน กลุ่มอายุ และเขตการปกครอง ภาคเหนือ

ภาคเหนือ	กลุ่มอายุ	C.V.%								
		กำลังแรงงานรวม			ผู้มีงานทำ			ผู้ว่างงาน		
		รวม	ชาย	หญิง	รวม	ชาย	หญิง	รวม	ชาย	หญิง
รวมทั้งหมด	รวม	0.37	0.44	0.63	0.39	0.46	0.66	13.11	15.76	*
	15-17	8.19	10.25	13.54	8.33	10.43	13.77	*	*	*
	18-19	6.01	7.52	9.92	6.13	7.68	10.11	*	*	*
	20-24	2.01	2.33	3.46	2.22	2.47	3.92	*	*	*
	25-29	0.92	0.71	1.87	0.97	0.81	1.93	*	*	*
	30-34	0.88	1.03	1.48	0.98	1.23	1.57	*	*	*
	35-39	0.62	0.58	1.11	0.65	0.61	1.16	*	*	*
	40-49	0.41	0.35	0.75	0.42	0.39	0.76	*	*	*
	50-59	0.65	0.63	1.17	0.66	0.67	1.19	*	*	*
	60ปีขึ้นไป	2.05	2.37	3.66	2.07	2.39	3.67	*	*	*
ในเขตเทศบาล										
	รวม	0.44	0.55	0.70	0.45	0.57	0.71	14.40	18.81	*
	15-17	11.55	14.42	19.32	11.64	14.42	19.72	*	-	*
	18-19	8.37	10.03	14.59	8.41	10.03	14.81	*	-	*
	20-24	2.66	3.51	4.07	2.77	3.71	4.17	*	*	*
	25-29	0.98	1.02	1.76	1.10	1.08	2.01	*	*	*
	30-34	0.82	0.83	1.46	0.87	0.96	1.48	*	*	*
	35-39	0.82	0.77	1.45	0.85	0.84	1.49	*	*	*
	40-49	0.60	0.59	1.04	0.62	0.61	1.08	*	*	*
	50-59	0.80	0.96	1.32	0.82	1.00	1.33	*	*	*
	60ปีขึ้นไป	2.44	3.13	3.85	2.44	3.13	3.85	*	*	-
นอกเขตเทศบาล										
	รวม	0.48	0.56	0.82	0.50	0.58	0.85	17.38	*	*
	15-17	9.49	11.83	15.83	9.68	12.08	16.09	*	*	-
	18-19	7.24	9.11	11.88	7.42	9.38	12.08	*	*	*
	20-24	2.49	2.83	4.35	2.75	2.99	4.98	*	*	*
	25-29	1.19	0.88	2.49	1.25	1.02	2.54	*	*	*
	30-34	1.17	1.36	1.97	1.30	1.62	2.10	*	*	*
	35-39	0.79	0.74	1.43	0.83	0.78	1.50	*	*	*
	40-49	0.51	0.43	0.95	0.53	0.48	0.96	*	*	*
	50-59	0.82	0.78	1.52	0.85	0.83	1.54	*	*	*
	60ปีขึ้นไป	2.59	2.93	4.73	2.61	2.96	4.76	*	*	*

หมายเหตุ : * ค่า C.V.มากกว่า 20%

การประมาณค่าสัมประสิทธิ์ของความแปรผันของค่าประมาณยอดรวม จำแนกตามสถานภาพแรงงาน กลุ่มอายุ และเขตการปกครอง ภาคตะวันออกเฉียงเหนือ

ภาคตะวันออกเฉียงเหนือ	ภาคตะวันออกเฉียงเหนือ	กลุ่มอายุ	C.V.%								
			กำลังแรงงานรวม			ผู้มีงานทำ			ผู้ว่างงาน		
			รวม	ชาย	หญิง	รวม	ชาย	หญิง	รวม	ชาย	หญิง
รวมทั้งหมด	รวม	0.40	0.44	0.72	0.42	0.47	0.74	15.52	19.23	*	
	15-17	6.47	8.11	10.60	6.75	8.60	10.77	*	*	*	
	18-19	5.43	6.33	10.11	5.56	6.53	10.20	*	*	*	
	20-24	2.11	2.20	4.15	2.28	2.49	4.31	*	*	*	
	25-29	1.33	1.22	2.64	1.41	1.37	2.76	*	*	*	
	30-34	0.87	0.94	1.56	0.90	0.96	1.60	*	*	*	
	35-39	0.61	0.67	1.05	0.63	0.71	1.06	*	*	*	
	40-49	0.50	0.35	0.99	0.53	0.39	1.03	*	*	*	
	50-59	0.73	0.56	1.44	0.80	0.62	1.58	*	*	*	
	60ปีขึ้นไป	1.84	2.11	3.28	1.85	2.14	3.30	*	-	*	
ในเขตเทศบาล		รวม	0.49	0.56	0.83	0.49	0.57	0.84	12.36	16.13	19.11
	15-17	8.75	10.34	16.22	8.95	10.52	16.60	*	*	*	
	18-19	7.41	9.14	12.45	7.53	9.10	12.97	*	*	*	
	20-24	3.24	3.57	5.77	3.35	3.73	5.93	*	*	*	
	25-29	1.10	1.19	1.94	1.14	1.28	1.98	*	*	*	
	30-34	0.75	0.82	1.32	0.79	0.90	1.34	*	*	*	
	35-39	0.77	0.77	1.35	0.81	0.89	1.36	*	*	*	
	40-49	0.63	0.53	1.19	0.64	0.54	1.21	*	*	*	
	50-59	0.93	0.86	1.75	0.96	0.88	1.81	*	*	*	
	60ปีขึ้นไป	2.66	3.31	4.37	2.67	3.31	4.41	-	-	-	
นอกเขตเทศบาล		รวม	0.48	0.53	0.87	0.51	0.56	0.90	19.49	*	*
	15-17	7.42	9.33	12.08	7.74	9.87	12.27	*	*	*	
	18-19	6.26	7.21	11.93	6.39	7.44	11.93	*	*	-	
	20-24	2.46	2.52	4.93	2.66	2.87	5.12	*	*	*	
	25-29	1.65	1.49	3.35	1.76	1.68	3.50	*	*	*	
	30-34	1.08	1.16	1.94	1.11	1.18	2.00	*	*	*	
	35-39	0.74	0.81	1.27	0.76	0.86	1.28	*	*	*	
	40-49	0.61	0.41	1.20	0.64	0.46	1.24	*	*	*	
	50-59	0.87	0.66	1.73	0.96	0.74	1.91	*	*	*	
	60ปีขึ้นไป	2.12	2.42	3.82	2.14	2.45	3.84	*	-	*	

หมายเหตุ : * ค่า C.V.มากกว่า 20%

การประมาณค่าสัมประสิทธิ์ของความแปรผันของค่าประมาณยอดรวม จำแนกตามสถานภาพแรงงาน กลุ่มอายุ และเขตการปกครอง ภาคใต้

ภาคใต้	กลุ่มอายุ	C.V.%								
		กำลังแรงงานรวม			ผู้มีงานทำ			ผู้ว่างงาน		
		รวม	ชาย	หญิง	รวม	ชาย	หญิง	รวม	ชาย	หญิง
รวมทั้งหมด	รวม	0.45	0.50	0.81	0.47	0.51	0.84	9.06	11.57	14.42
	15-17	6.17	7.21	11.85	6.12	7.06	11.94	*	*	*
	18-19	4.56	5.29	8.81	4.69	5.45	8.96	*	*	*
	20-24	2.10	2.41	3.89	2.25	2.56	4.14	16.65	*	*
	25-29	1.15	0.97	2.30	1.21	1.12	2.36	*	*	*
	30-34	0.94	0.67	1.95	1.04	0.90	2.06	*	*	*
	35-39	0.77	0.65	1.47	0.85	0.70	1.63	*	*	*
	40-49	0.63	0.51	1.22	0.67	0.54	1.31	*	*	*
	50-59	0.97	0.78	1.94	1.02	0.83	2.02	*	*	*
	60ปีขึ้นไป	2.20	2.67	3.69	2.18	2.65	3.66	*	*	*
ในเขตเทศบาล	รวม	0.68	0.80	1.15	0.70	0.82	1.18	13.39	16.43	*
	15-17	10.08	12.99	15.82	10.34	13.33	16.24	*	*	*
	18-19	9.05	10.62	16.41	9.24	10.96	16.49	*	*	*
	20-24	3.39	4.39	5.33	3.62	4.58	5.83	*	*	*
	25-29	1.27	1.04	2.49	1.39	1.28	2.62	*	*	*
	30-34	1.39	0.99	2.79	1.49	1.31	2.84	*	*	*
	35-39	0.96	0.55	1.88	0.98	0.57	1.92	*	*	*
	40-49	0.90	0.66	1.75	0.92	0.67	1.78	*	*	*
	50-59	1.66	1.47	3.15	1.67	1.47	3.15	*	*	*
	60ปีขึ้นไป	4.40	5.66	6.95	4.39	5.66	6.92	*	-	*
นอกเขตเทศบาล	รวม	0.56	0.62	1.03	0.59	0.63	1.08	10.79	13.93	16.94
	15-17	7.36	8.40	14.96	7.33	8.22	15.11	*	*	*
	18-19	5.27	6.06	10.43	5.43	6.25	10.64	*	*	*
	20-24	2.59	2.85	5.05	2.76	3.05	5.34	*	*	*
	25-29	1.52	1.28	3.09	1.60	1.46	3.16	*	*	*
	30-34	1.19	0.85	2.50	1.33	1.14	2.67	*	*	*
	35-39	1.02	0.89	1.93	1.13	0.95	2.18	*	*	*
	40-49	0.80	0.65	1.55	0.87	0.71	1.70	*	*	*
	50-59	1.19	0.92	2.40	1.25	0.99	2.52	*	*	*
	60ปีขึ้นไป	2.53	3.02	4.31	2.51	3.00	4.27	*	*	*

หมายเหตุ : * ค่า C.V.มากกว่า 20%

APPENDIX A

METHODOLOGY

1. Sample design

A Stratified Two - Stage Sampling was adopted for the survey. Provinces were constituted strata. The primary and secondary sampling units were blocks for municipal areas / villages for non - municipal areas and private households / persons in the special households respectively.

Stratification

Provinces were constituted strata. There were altogether 76 strata. Each stratum was divided into two parts according to the type of local administration, namely municipal areas and non - municipal areas.

Selection of primary sampling unit

The sample selection of blocks / villages were performed separately and independently in each part by using probability proportional to size - total number of households. The total sample blocks / villages was 5,796 from 109,966 blocks / villages.

The total number of sample blocks / villages selected for enumeration by region and type of local administration was as follows :

Region / Stratum	Total	Municipal Areas	Non - Municipal Areas
Bangkok Metropolis	312	312	-
Central (Excluding Bangkok Metropolis)	1,968	1,080	888
North	1,236	696	540
Northeast	1,296	720	576
South	984	528	456
Total	5,796	3,336	2,460

Selection of secondary sampling unit

Private households were our ultimate sampling units. A new listing of private households were made for every sample block / village to serve as the sampling frame. In each sample block / village, a systematic sample of private households were selected with the following sample size :

Municipal areas : 15 sample households per block

Non - municipal areas : 12 sample households per village

Before selecting sample private households in each sample block / village, the list of private households was rearranged by household ' s size - member of the household and type of economic household.

All special households located within the sample areas were included in the sample and the persons in the special household were systematically selected for the interviewing.

The total number of sample private households selected for enumeration by region and type of local administration was as follows :

Region / Stratum	Total	Municipal Areas	Non - Municipal Areas
Bangkok Metropolis	4,680	4,680	-
Central (Excluding Bangkok Metropolis)	26,856	16,200	10,656
North	16,920	10,440	6,480
Northeast	17,712	10,800	6,912
South	13,392	7,920	5,472
Total	79,560	50,040	29,520

2. Method of estimation

The survey results were presented at provincial level and regional level. At regional level, the results were presented separately for the Bangkok Metropolis and the remaining 75 provinces were classified by region, municipal areas and non-municipal areas.

- Let $g = 1, 2, 3, \dots, 20$ (age - sex group)
- $k = 1, 2, 3, \dots, m_{hij}$ (sample block / village)
- $j = 1, 2$ (type of local administration)
- $i = 1, 2, 3, \dots, A_h$ (province)
- $h = 1, 2, 3, 4, 5$ (region)

Estimate of the total number of persons with characteristic X

1. Adjusted estimate of the total number of persons with characteristic X for the g^{th} age - sex group, j^{th} area, i^{th} province, h^{th} region was based on the formula :

$$x''_{hijg} = \frac{x'_{hijg}}{y'_{hijg}} Y_{hijg} = r_{hijg} Y_{hijg} \dots\dots\dots (1)$$

where x'_{hijg} is the ordinary estimate of the total number of persons with characteristic X for the g^{th} age - sex group, j^{th} area, i^{th} province, h^{th} region.

y'_{hijg} is the ordinary estimate of the total population for the g^{th} age - sex group, j^{th} area, i^{th} province, h^{th} region.

$Y_{hijg} \frac{1}{1}$ is the estimate, based on the population projection of the total population for the g^{th} age - sex group, j^{th} area, i^{th} province, h^{th} region.

r_{hijg} is the ratio of the estimate of the total number of persons with characteristic X to the estimate of the total population for the g^{th} age - sex group, j^{th} area, i^{th} province, h^{th} region.

1/ Population Projections for Thailand 2000 - 2030, National Economic and Social Development Board, The Tenth National Economic and Social Development Planning, October 2007.

The formula of the estimate from a stratified two-stage sampling was as follows.

$$i) \quad x'_{hijg} = \frac{1}{m_{hij}} \sum_{k=1}^{m_{hij}} \frac{1}{P_{hijk}} \frac{N_{hijk}}{n_{hijk}} x_{hijk}g \quad \dots\dots\dots (2)$$

where $x_{hijk}g$ is the total number of persons with characteristic X for the g^{th} age-sex group, k^{th} sample block / village, j^{th} area, i^{th} province, h^{th} region.

N_{hijk} is the total number of listing households in the k^{th} sample block / village, j^{th} area, i^{th} province, h^{th} region.

n_{hijk} is the total number of sample households in the k^{th} sample block / village, j^{th} area, i^{th} province, h^{th} region.

P_{hijk} is the probability of selection of the k^{th} sample block / village, j^{th} area, i^{th} province, h^{th} region.

m_{hij} is the total number of sample blocks / villages in the j^{th} area, i^{th} province, h^{th} region.

$$ii) \quad y'_{hijg} = \frac{1}{m_{hij}} \sum_{k=1}^{m_{hij}} \frac{1}{P_{hijk}} \frac{N_{hijk}}{n_{hijk}} y_{hijk}g \quad \dots\dots\dots (3)$$

where $y_{hijk}g$ is the total number of the population enumerated for the g^{th} age - sex group, k^{th} sample block / village, j^{th} area, i^{th} province, h^{th} region.

2. Adjusted estimate of the total number of persons with characteristic X for the j^{th} area, i^{th} province, h^{th} region was based on the formula :

$$x''_{hij} = \sum_{g=1}^{20} x''_{hijg} \quad \dots\dots\dots (4)$$

3. Adjusted estimate of the total number of persons with characteristic X for the g^{th} age - sex group, i^{th} province, h^{th} region was based on the formula :

$$x''_{hig} = \sum_{j=1}^2 x''_{hijg} \dots\dots\dots (5)$$

4. Adjusted estimate of the total number of persons with characteristic X for the i^{th} province, h^{th} region was based on the formula :

$$x''_{hi} = \sum_{j=1}^2 x''_{hij} = \sum_{g=1}^{20} x''_{hig} \dots\dots\dots (6)$$

5. Adjusted estimate of the total number of persons with characteristic X for the g^{th} age - sex group, j^{th} area, h^{th} region was based on the formula :

$$x''_{h j g} = \sum_{i=1}^{A_h} x''_{hijg} \dots\dots\dots (7)$$

where A_h is the total number of provinces in the h^{th} region and $\sum_{h=1}^5 A_h = 76$

6. Adjusted estimate of the total number of persons with characteristic X for the j^{th} area, h^{th} region was based on the formula :

$$x''_{hj} = \sum_{i=1}^{A_h} x''_{hij} = \sum_{g=1}^{20} x''_{h j g} \dots\dots\dots (8)$$

7. Adjusted estimate of the total number of persons with characteristic X for the g^{th} age - sex group, h^{th} region was based on the formula :

$$x''_{hg} = \sum_{i=1}^{A_h} x''_{hig} = \sum_{j=1}^2 x''_{h j g} \dots\dots\dots (9)$$

8. Adjusted estimate of the total number of persons with characteristic X for the h^{th} region was based on the formula :

$$x_h'' = \sum_{i=1}^{A_h} x_{hi}'' = \sum_{j=1}^2 x_{hj}'' = \sum_{g=1}^{20} x_{hg}'' \quad \dots\dots\dots (10)$$

9. Adjusted estimate of the total number of persons with characteristic X for the j^{th} area was based on the formula :

$$x_j'' = \sum_{h=1}^5 x_{hj}'' \quad \dots\dots\dots (11)$$

10. Adjusted estimate of the total number of persons with characteristic X for the g^{th} age - sex group of the whole kingdom was based on the formula :

$$x_g'' = \sum_{h=1}^5 x_{hg}'' \quad \dots\dots\dots (12)$$

11. Adjusted estimate of the total number of persons with characteristic X for the whole kingdom was based on the formula :

$$x'' = \sum_{h=1}^5 x_h'' = \sum_{j=1}^2 x_j'' = \sum_{g=1}^{20} x_g'' \quad \dots\dots\dots (13)$$

Estimate of Variance of the Total Number of Persons with Characteristic X

1. The estimate variance of x_{hijg}'' was

$$\hat{V}(x_{hijg}'') = \left[\frac{Y_{hijg}}{y'_{hijg}} \right]^2 \frac{m_{hij}}{m_{hij} - 1} \sum_{k=1}^{m_{hij}} z_{hijkg}^2 \quad \dots\dots\dots (14)$$

where

$$z_{hijkg} = \bar{x}'_{hijkg} - r_{hijg} \bar{y}'_{hijkg}$$

$$\bar{x}'_{hijkg} = \frac{1}{m_{hij}} \frac{1}{P_{hijk}} \frac{N_{hijk}}{n_{hijk}} x_{hijkg}$$

$$\bar{y}'_{hijkg} = \frac{1}{m_{hij}} \frac{1}{P_{hijk}} \frac{N_{hijk}}{n_{hijk}} y_{hijkg}$$

2. The estimate variance of x''_{hij} was

$$\hat{V}(x''_{hij}) = \sum_{g=1}^{20} \hat{V}(x''_{hijg}) \dots\dots\dots (15)$$

3. The estimate variance of x''_{hig} was

$$\hat{V}(x''_{hig}) = \sum_{j=1}^2 \hat{V}(x''_{hijg}) \dots\dots\dots (16)$$

4. The estimate variance of x''_{hi} was

$$\hat{V}(x''_{hi}) = \sum_{j=1}^2 \hat{V}(x''_{hij}) = \sum_{g=1}^{20} \hat{V}(x''_{hijg}) \dots\dots\dots (17)$$

5. The estimate variance of x''_{hijg} was

$$\hat{V}(x''_{hijg}) = \sum_{i=1}^{A_h} \hat{V}(x''_{hijg}) \dots\dots\dots (18)$$

6. The estimate variance of x''_{hj} was

$$\hat{V}(x''_{hj}) = \sum_{i=1}^{A_h} \hat{V}(x''_{hij}) = \sum_{g=1}^{20} \hat{V}(x''_{hijg}) \dots\dots\dots (19)$$

7. The estimate variance of x''_{hg} was

$$\hat{V}(x''_{hg}) = \sum_{i=1}^{A_h} \hat{V}(x''_{hig}) = \sum_{j=1}^2 \hat{V}(x''_{hijg}) \dots\dots\dots (20)$$

8. The estimate variance of x''_h was

$$\hat{V}(x''_h) = \sum_{i=1}^{A_h} \hat{V}(x''_{hi}) = \sum_{j=1}^2 \hat{V}(x''_{hj}) = \sum_{g=1}^{20} \hat{V}(x''_{hg}) \dots\dots\dots (21)$$

9. The estimate variance of x_j'' was

$$\hat{V}(x_j'') = \sum_{h=1}^5 \hat{V}(x_{hj}'') \dots\dots\dots (22)$$

10. The estimate variance of x_g'' was

$$\hat{V}(x_g'') = \sum_{h=1}^5 \hat{V}(x_{hg}'') \dots\dots\dots (23)$$

11. The estimate variance of x'' was

$$\hat{V}(x'') = \sum_{h=1}^5 \hat{V}(x_h'') = \sum_{j=1}^2 \hat{V}(x_j'') = \sum_{g=1}^{20} \hat{V}(x_g'') \dots\dots\dots (24)$$

Estimate of Coefficient of Variation of the Total Number of Persons with Characteristic X

1. The estimate coefficient of variation of x_{hijg}'' was

$$cv(x_{hijg}'') = \frac{\sqrt{\hat{V}(x_{hijg}'')}}{x_{hijg}''} \times 100\% \dots\dots\dots (25)$$

2. The estimate coefficient of variation of x_{hij}'' was

$$cv(x_{hij}'') = \frac{\sqrt{\hat{V}(x_{hij}'')}}{x_{hij}''} \times 100\% \dots\dots\dots (26)$$

3. The estimate coefficient of variation of x_{hig}'' was

$$cv(x_{hig}'') = \frac{\sqrt{\hat{V}(x_{hig}'')}}{x_{hig}''} \times 100\% \dots\dots\dots (27)$$

4. The estimate coefficient of variation of x''_{hi} was

$$cv(x''_{hi}) = \frac{\sqrt{\hat{V}(x''_{hi})}}{x''_{hi}} \times 100\% \dots\dots\dots (28)$$

5. The estimate coefficient of variation of x''_{hjpg} was

$$cv(x''_{hjpg}) = \frac{\sqrt{\hat{V}(x''_{hjpg})}}{x''_{hjpg}} \times 100\% \dots\dots\dots (29)$$

6. The estimate coefficient of variation of x''_{hj} was

$$cv(x''_{hj}) = \frac{\sqrt{\hat{V}(x''_{hj})}}{x''_{hj}} \times 100\% \dots\dots\dots (30)$$

7. The estimate coefficient of variation of x''_{hg} was

$$cv(x''_{hg}) = \frac{\sqrt{\hat{V}(x''_{hg})}}{x''_{hg}} \times 100\% \dots\dots\dots (31)$$

8. The estimate coefficient of variation of x''_h was

$$cv(x''_h) = \frac{\sqrt{\hat{V}(x''_h)}}{x''_h} \times 100\% \dots\dots\dots (32)$$

9. The estimate coefficient of variation of x''_j was

$$cv(x''_j) = \frac{\sqrt{\hat{V}(x''_j)}}{x''_j} \times 100\% \dots\dots\dots (33)$$

10. The estimate coefficient of variation of x''_g was

$$cv(x''_g) = \frac{\sqrt{\hat{V}(x''_g)}}{x''_g} \times 100\% \dots\dots\dots (34)$$

11. The estimate coefficient of variation of x'' was

$$cv(x'') = \frac{\sqrt{\hat{V}(x'')}}{x''} \times 100\% \dots\dots\dots (35)$$

3. Data Collection

Labor force information for this survey quarterly which was conducted during the 1st-12th of October-December 2010 was obtained through interviews head or member of households of 4,680 households in the Bangkok, 45,360 households in other municipal areas and 29,520 households in non-municipal areas or a total of 79,560 households throughout the kingdom. Forty four enumerators with previous experience in survey operations were employed in the Bangkok, while in the other provinces (changwats), the field staff comprised 830 enumerators.

4. In round figures

In the statistical tables, all absolute figures are independently rounded to the nearest thousand; hence the group total may not always be equal to the sum of the individual figures.

Coefficient of Variation (CV) of the Total Number of Persons by Labor force status, Age group and areas

Whole kingdom

Whole kingdom	Age group	C.V.%								
		Total labor force			Employed			Unemployed		
		Total	Male	Female	Total	Male	Female	Total	Male	Female
Total	Total	0.18	0.21	0.32	0.19	0.22	0.33	5.42	6.92	8.68
	15-17	3.27	4.01	5.66	3.37	4.17	5.75	18.57	*	*
	18-19	2.48	2.91	4.56	2.54	2.99	4.65	17.39	*	*
	20-24	0.99	1.09	1.81	1.07	1.20	1.92	10.86	14.10	16.93
	25-29	0.54	0.51	1.04	0.58	0.57	1.08	12.35	16.98	17.98
	30-34	0.37	0.39	0.67	0.40	0.44	0.69	13.56	17.09	*
	35-39	0.32	0.29	0.58	0.33	0.32	0.59	17.19	*	*
	40-49	0.24	0.19	0.46	0.25	0.20	0.48	15.77	19.03	*
	50-59	0.38	0.35	0.71	0.40	0.37	0.75	19.09	*	*
	60 and over	1.02	1.21	1.74	1.02	1.22	1.75	*	*	*
Municipal areas										
	Total	0.24	0.27	0.41	0.25	0.28	0.42	6.08	7.91	9.49
	15-17	4.83	5.90	8.40	4.95	6.06	8.60	*	*	*
	18-19	3.50	4.16	6.19	3.57	4.22	6.35	*	*	*
	20-24	1.35	1.66	2.19	1.40	1.73	2.26	10.12	12.93	16.21
	25-29	0.57	0.56	1.01	0.61	0.61	1.09	12.11	15.70	18.66
	30-34	0.43	0.41	0.78	0.47	0.50	0.80	19.24	*	*
	35-39	0.49	0.40	0.90	0.51	0.46	0.91	*	*	*
	40-49	0.37	0.31	0.68	0.37	0.32	0.69	19.08	*	*
	50-59	0.62	0.67	1.10	0.63	0.67	1.10	*	*	*
	60 and over	1.70	2.14	2.73	1.70	2.14	2.73	*	*	*
Non-municipal areas										
	Total	0.25	0.28	0.44	0.26	0.29	0.46	7.51	9.71	11.80
	15-17	3.99	4.87	6.97	4.14	5.10	7.07	*	*	*
	18-19	3.12	3.62	5.87	3.20	3.73	5.97	*	*	*
	20-24	1.27	1.36	2.41	1.37	1.51	2.58	14.91	19.83	*
	25-29	0.77	0.70	1.52	0.81	0.78	1.57	18.85	*	*
	30-34	0.55	0.58	0.99	0.58	0.63	1.02	19.01	*	*
	35-39	0.42	0.41	0.75	0.43	0.43	0.77	*	*	*
	40-49	0.32	0.24	0.62	0.33	0.26	0.64	*	*	*
	50-59	0.47	0.40	0.92	0.51	0.43	0.98	*	*	*
	60 and over	1.23	1.45	2.16	1.24	1.46	2.17	*	*	*

Remark : * C.V.more than 20%

Coefficient of Variation (CV) of the Total Number of Persons by Labor force status, Age group

Bangkok Metropolis

Bangkok	Age group	C.V.%								
		Total labor force			Employed			Unemployed		
		Total	Male	Female	Total	Male	Female	Total	Male	Female
	รวม	0.60	0.68	1.00	0.61	0.70	1.02	14.83	*	*
	15-17	16.14	19.46	*	16.39	19.91	*	*	*	-
	18-19	11.23	13.43	*	11.30	13.43	*	*	-	*
	20-24	3.94	5.27	5.85	4.03	5.44	5.94	*	*	*
	25-29	1.66	1.73	2.78	1.81	1.88	3.05	*	*	*
	30-34	0.96	0.95	1.62	1.03	1.16	1.67	*	*	*
	35-39	1.17	0.97	2.10	1.18	1.01	2.10	*	*	*
	40-49	0.94	0.80	1.74	0.94	0.81	1.74	*	*	*
	50-59	1.72	1.87	3.04	1.72	1.88	3.04	*	*	-
	60 and over	6.53	8.51	10.12	6.55	8.54	10.12	-	-	-

Remark : * C.V.more than 20%

Coefficient of Variation (CV) of the Total Number of Persons by Labor force status, Age group and areas

Central Region

Central Region	Age group	C.V.%								
		Total labor force			Employed			Unemployed		
		Total	Male	Female	Total	Male	Female	Total	Male	Female
Total	Total	0.27	0.31	0.47	0.28	0.33	0.48	7.59	9.31	12.84
	15-17	5.30	6.41	9.46	5.50	6.70	9.65	*	*	*
	18-19	3.08	3.40	6.01	3.12	3.45	6.10	*	*	*
	20-24	1.29	1.52	2.22	1.40	1.63	2.43	13.49	18.58	19.11
	25-29	0.63	0.62	1.14	0.66	0.66	1.18	14.24	17.40	*
	30-34	0.51	0.54	0.90	0.54	0.63	0.91	*	*	*
	35-39	0.54	0.40	1.04	0.56	0.49	1.06	*	*	*
	40-49	0.40	0.34	0.75	0.41	0.37	0.75	*	*	*
	50-59	0.66	0.68	1.19	0.68	0.72	1.21	*	*	*
	60 and over	1.84	2.36	2.91	1.85	2.36	2.92	*	*	*
Municipal areas										
	Total	0.38	0.41	0.65	0.39	0.44	0.66	10.60	13.09	17.42
	15-17	7.98	9.77	13.81	8.23	10.07	14.28	*	*	*
	18-19	5.00	5.34	9.59	5.16	5.48	9.92	*	*	*
	20-24	2.02	2.47	3.32	2.09	2.59	3.39	19.46	*	*
	25-29	0.71	0.64	1.32	0.75	0.74	1.35	15.87	18.79	*
	30-34	0.62	0.55	1.14	0.66	0.72	1.15	*	*	*
	35-39	0.72	0.56	1.36	0.82	0.88	1.39	*	*	*
	40-49	0.54	0.42	1.03	0.55	0.46	1.03	*	*	*
	50-59	0.99	1.03	1.76	1.00	1.05	1.76	*	*	*
	60 and over	2.95	3.49	4.90	2.95	3.50	4.90	*	*	*
Non-municipal areas										
	Total	0.37	0.43	0.64	0.39	0.45	0.66	10.32	13.09	16.28
	15-17	6.70	8.04	12.12	6.97	8.47	12.27	*	*	*
	18-19	3.89	4.31	7.69	3.90	4.36	7.74	*	*	*
	20-24	1.65	1.90	2.91	1.82	2.06	3.26	16.99	*	*
	25-29	0.90	0.90	1.65	0.94	0.95	1.70	*	*	*
	30-34	0.74	0.79	1.29	0.78	0.91	1.30	*	*	*
	35-39	0.75	0.55	1.47	0.76	0.58	1.49	*	*	*
	40-49	0.55	0.48	1.03	0.57	0.52	1.04	*	*	*
	50-59	0.87	0.89	1.58	0.90	0.95	1.61	*	*	*
	60 and over	2.32	3.01	3.60	2.32	3.02	3.61	*	-	*

Remark : * C.V.more than 20%

Coefficient of Variation (CV) of the Total Number of Persons by Labor force status, Age group and areas

Northern Region

Northern Region	Age group	C.V.%								
		Total labor force			Employed			Unemployed		
		Total	Male	Female	Total	Male	Female	Total	Male	Female
Total	Total	0.37	0.44	0.63	0.39	0.46	0.66	13.11	15.76	*
	15-17	8.19	10.25	13.54	8.33	10.43	13.77	*	*	*
	18-19	6.01	7.52	9.92	6.13	7.68	10.11	*	*	*
	20-24	2.01	2.33	3.46	2.22	2.47	3.92	*	*	*
	25-29	0.92	0.71	1.87	0.97	0.81	1.93	*	*	*
	30-34	0.88	1.03	1.48	0.98	1.23	1.57	*	*	*
	35-39	0.62	0.58	1.11	0.65	0.61	1.16	*	*	*
	40-49	0.41	0.35	0.75	0.42	0.39	0.76	*	*	*
	50-59	0.65	0.63	1.17	0.66	0.67	1.19	*	*	*
	60 and over	2.05	2.37	3.66	2.07	2.39	3.67	*	*	*
Municipal areas										
	Total	0.44	0.55	0.70	0.45	0.57	0.71	14.40	18.81	*
	15-17	11.55	14.42	19.32	11.64	14.42	19.72	*	-	*
	18-19	8.37	10.03	14.59	8.41	10.03	14.81	*	-	*
	20-24	2.66	3.51	4.07	2.77	3.71	4.17	*	*	*
	25-29	0.98	1.02	1.76	1.10	1.08	2.01	*	*	*
	30-34	0.82	0.83	1.46	0.87	0.96	1.48	*	*	*
	35-39	0.82	0.77	1.45	0.85	0.84	1.49	*	*	*
	40-49	0.60	0.59	1.04	0.62	0.61	1.08	*	*	*
	50-59	0.80	0.96	1.32	0.82	1.00	1.33	*	*	*
	60 and over	2.44	3.13	3.85	2.44	3.13	3.85	*	*	-
Non-municipal areas										
	Total	0.48	0.56	0.82	0.50	0.58	0.85	17.38	*	*
	15-17	9.49	11.83	15.83	9.68	12.08	16.09	*	*	-
	18-19	7.24	9.11	11.88	7.42	9.38	12.08	*	*	*
	20-24	2.49	2.83	4.35	2.75	2.99	4.98	*	*	*
	25-29	1.19	0.88	2.49	1.25	1.02	2.54	*	*	*
	30-34	1.17	1.36	1.97	1.30	1.62	2.10	*	*	*
	35-39	0.79	0.74	1.43	0.83	0.78	1.50	*	*	*
	40-49	0.51	0.43	0.95	0.53	0.48	0.96	*	*	*
	50-59	0.82	0.78	1.52	0.85	0.83	1.54	*	*	*
	60 and over	2.59	2.93	4.73	2.61	2.96	4.76	*	*	*

Remark : * C.V.more than 20%

Coefficient of Variation (CV) of the Total Number of Persons by Labor force status, Age group and areas

Northeastern Region

Northeastern		C.V.%								
Region	Age group	Total labor force			Employed			Unemployed		
		Total	Male	Female	Total	Male	Female	Total	Male	Female
Total	Total	0.40	0.44	0.72	0.42	0.47	0.74	15.52	19.23	*
	15-17	6.47	8.11	10.60	6.75	8.60	10.77	*	*	*
	18-19	5.43	6.33	10.11	5.56	6.53	10.20	*	*	*
	20-24	2.11	2.20	4.15	2.28	2.49	4.31	*	*	*
	25-29	1.33	1.22	2.64	1.41	1.37	2.76	*	*	*
	30-34	0.87	0.94	1.56	0.90	0.96	1.60	*	*	*
	35-39	0.61	0.67	1.05	0.63	0.71	1.06	*	*	*
	40-49	0.50	0.35	0.99	0.53	0.39	1.03	*	*	*
	50-59	0.73	0.56	1.44	0.80	0.62	1.58	*	*	*
	60 and over	1.84	2.11	3.28	1.85	2.14	3.30	*	-	*
Municipal areas										
	Total	0.49	0.56	0.83	0.49	0.57	0.84	12.36	16.13	19.11
	15-17	8.75	10.34	16.22	8.95	10.52	16.60	*	*	*
	18-19	7.41	9.14	12.45	7.53	9.10	12.97	*	*	*
	20-24	3.24	3.57	5.77	3.35	3.73	5.93	*	*	*
	25-29	1.10	1.19	1.94	1.14	1.28	1.98	*	*	*
	30-34	0.75	0.82	1.32	0.79	0.90	1.34	*	*	*
	35-39	0.77	0.77	1.35	0.81	0.89	1.36	*	*	*
	40-49	0.63	0.53	1.19	0.64	0.54	1.21	*	*	*
	50-59	0.93	0.86	1.75	0.96	0.88	1.81	*	*	*
	60 and over	2.66	3.31	4.37	2.67	3.31	4.41	-	-	-
Non-municipal areas										
	Total	0.48	0.53	0.87	0.51	0.56	0.90	19.49	*	*
	15-17	7.42	9.33	12.08	7.74	9.87	12.27	*	*	*
	18-19	6.26	7.21	11.93	6.39	7.44	11.93	*	*	-
	20-24	2.46	2.52	4.93	2.66	2.87	5.12	*	*	*
	25-29	1.65	1.49	3.35	1.76	1.68	3.50	*	*	*
	30-34	1.08	1.16	1.94	1.11	1.18	2.00	*	*	*
	35-39	0.74	0.81	1.27	0.76	0.86	1.28	*	*	*
	40-49	0.61	0.41	1.20	0.64	0.46	1.24	*	*	*
	50-59	0.87	0.66	1.73	0.96	0.74	1.91	*	*	*
	60 and over	2.12	2.42	3.82	2.14	2.45	3.84	*	-	*

Remark : * C.V.more than 20%

Coefficient of Variation (CV) of the Total Number of Persons by Labor force status, Age group and areas

Southern Region

Southern Region	Age group	C.V.%								
		Total labor force			Employed			Unemployed		
		Total	Male	Female	Total	Male	Female	Total	Male	Female
Total	Total	0.45	0.50	0.81	0.47	0.51	0.84	9.06	11.57	14.42
	15-17	6.17	7.21	11.85	6.12	7.06	11.94	*	*	*
	18-19	4.56	5.29	8.81	4.69	5.45	8.96	*	*	*
	20-24	2.10	2.41	3.89	2.25	2.56	4.14	16.65	*	*
	25-29	1.15	0.97	2.30	1.21	1.12	2.36	*	*	*
	30-34	0.94	0.67	1.95	1.04	0.90	2.06	*	*	*
	35-39	0.77	0.65	1.47	0.85	0.70	1.63	*	*	*
	40-49	0.63	0.51	1.22	0.67	0.54	1.31	*	*	*
	50-59	0.97	0.78	1.94	1.02	0.83	2.02	*	*	*
	60 and over	2.20	2.67	3.69	2.18	2.65	3.66	*	*	*
Municipal areas										
	Total	0.68	0.80	1.15	0.70	0.82	1.18	13.39	16.43	*
	15-17	10.08	12.99	15.82	10.34	13.33	16.24	*	*	*
	18-19	9.05	10.62	16.41	9.24	10.96	16.49	*	*	*
	20-24	3.39	4.39	5.33	3.62	4.58	5.83	*	*	*
	25-29	1.27	1.04	2.49	1.39	1.28	2.62	*	*	*
	30-34	1.39	0.99	2.79	1.49	1.31	2.84	*	*	*
	35-39	0.96	0.55	1.88	0.98	0.57	1.92	*	*	*
	40-49	0.90	0.66	1.75	0.92	0.67	1.78	*	*	*
	50-59	1.66	1.47	3.15	1.67	1.47	3.15	*	*	*
	60 and over	4.40	5.66	6.95	4.39	5.66	6.92	*	-	*
Non-municipal areas										
	Total	0.56	0.62	1.03	0.59	0.63	1.08	10.79	13.93	16.94
	15-17	7.36	8.40	14.96	7.33	8.22	15.11	*	*	*
	18-19	5.27	6.06	10.43	5.43	6.25	10.64	*	*	*
	20-24	2.59	2.85	5.05	2.76	3.05	5.34	*	*	*
	25-29	1.52	1.28	3.09	1.60	1.46	3.16	*	*	*
	30-34	1.19	0.85	2.50	1.33	1.14	2.67	*	*	*
	35-39	1.02	0.89	1.93	1.13	0.95	2.18	*	*	*
	40-49	0.80	0.65	1.55	0.87	0.71	1.70	*	*	*
	50-59	1.19	0.92	2.40	1.25	0.99	2.52	*	*	*
	60 and over	2.53	3.02	4.31	2.51	3.00	4.27	*	*	*

Remark : * C.V.more than 20%

ภาคผนวก ข

ตารางสถิติอํารณแรงงาน

ไตรมาสที่ 4 : ตุลาคม - ธันวาคม 2553

Appendix B

Statistical Tables

Quarter 4 : October - December 2010

ที่อุทยานสัตว์

ตารางสถิติ ทัวราชอาณาจักร

- ตารางที่ 1 จำนวนประชากร จำแนกตามกลุ่มอายุ สถานภาพแรงงาน
- ตารางที่ 2 จำนวนประชากรอายุ 15 ปี ขึ้นไป จำแนกตามสถานภาพสมรส สถานภาพแรงงาน
- ตารางที่ 3 จำนวนประชากรอายุ 15 ปีขึ้นไป จำแนกตามระดับการศึกษาที่สำเร็จ สถานภาพแรงงาน
- ตารางที่ 4 ผู้มีงานทำ จำแนกตามระดับการศึกษาที่สำเร็จ อาชีพ
- ตารางที่ 5 ผู้มีงานทำ จำแนกตามระดับการศึกษาที่สำเร็จ อุตสาหกรรม
- ตารางที่ 6 ผู้มีงานทำ จำแนกตามสถานภาพการทำงาน อาชีพ
- ตารางที่ 7 ผู้มีงานทำ จำแนกตามสถานภาพการทำงาน อุตสาหกรรม
- ตารางที่ 8 ผู้มีงานทำ จำแนกตามอาชีพ จำนวนชั่วโมงทำงานต่อสัปดาห์ การมีเวลาเหลือพอที่จะทำงานเพิ่มขึ้น
- ตารางที่ 9 ผู้มีงานทำ จำแนกตามอุตสาหกรรม จำนวนชั่วโมงทำงานต่อสัปดาห์ การมีเวลาเหลือพอที่จะทำงานเพิ่มขึ้น
- ตารางที่ 10 ผู้มีงานทำ จำแนกตามสถานภาพการทำงาน จำนวนชั่วโมงทำงานต่อสัปดาห์ การมีเวลาเหลือพอที่จะทำงานเพิ่มขึ้น
- ตารางที่ 11 ผู้มีงานทำ จำแนกตามกลุ่มอายุ ชั่วโมงการทำงานต่อสัปดาห์ การมีเวลาเหลือพอที่จะทำงานเพิ่มขึ้น
- ตารางที่ 12 จำนวนผู้ว่างงาน ที่หางานทำ จำแนกตามระยะเวลาที่หางานทำ ระดับการศึกษาที่สำเร็จ
- ตารางที่ 13 จำนวนผู้ว่างงาน ที่เคยทำงานมาก่อน จำแนกตามอาชีพที่ทำครั้งสุดท้าย อุตสาหกรรมที่ทำครั้งสุดท้าย
- ตารางที่ 14 ลูกจ้าง จำแนกตามค่าจ้างเฉลี่ย ผลประโยชน์อื่นๆ ที่ได้รับ อุตสาหกรรม
- ตารางที่ 15 ลูกจ้างเอกชน จำแนกตามค่าจ้างเฉลี่ย ผลประโยชน์อื่นๆ ที่ได้รับ อุตสาหกรรม
- ตารางที่ 16 ลูกจ้างรัฐบาล จำแนกตามค่าจ้างเฉลี่ย ผลประโยชน์อื่นๆ ที่ได้รับ อุตสาหกรรม
- ตารางที่ 17 ลูกจ้าง จำแนกตาม อาชีพ ระดับของรายได้
- ตารางที่ 18 ลูกจ้าง จำแนกตาม อุตสาหกรรม ระดับของรายได้

ตารางที่ 1 จำนวนประชากรอายุ 15 ปีขึ้นไป จำแนกตามกลุ่มอายุ สถานภาพแรงงาน ที่ราชอาณาจักร

TABLE 1 POPULATION 15 YEARS AND OVER BY AGE GROUP, LABOR FORCE STATUS, WHOLE KINGDOM

ไตรมาสที่ 4/2553 : Quarter 4/2010

หน่วยเป็นพัน : In Thousands

สถานภาพแรงงาน	รวม	กลุ่มอายุ						LABOR FORCE STATUS		
		15-19	20-24	25-29	30-34	35-39	40-49		50-59	>= 60
ประชากรอายุ 15 ปีขึ้นไป	53,677.4	5,207.8	5,223.9	5,301.2	5,351.3	5,496.9	10,774.9	8,219.6	8,101.8	POPULATION 15 YEARS AND OVER
กำลังแรงงานรวม	38,948.2	1,282.9	3,590.8	4,606.0	4,851.3	5,029.8	9,707.3	6,751.8	3,128.3	Total Labor Force
1. กำลังแรงงานปัจจุบัน	38,838.4	1,272.5	3,577.3	4,599.4	4,842.4	5,022.3	9,689.6	6,719.2	3,115.7	1. Current labor force
1.1 ผู้มีงานทำ	38,508.5	1,230.2	3,464.5	4,530.1	4,807.5	4,999.2	9,662.5	6,704.3	3,110.3	1.1 Employed
- ทำงาน	37,856.0	1,213.1	3,404.9	4,461.7	4,739.0	4,914.4	9,514.0	6,568.7	3,040.3	- At work
- ไม่ทำงานแต่มีงานประจำ	652.5	17.1	59.6	68.4	68.4	84.7	148.6	135.7	70.1	- With job but not at work
1.2 ผู้ว่างงาน	329.9	42.3	112.9	69.3	34.9	23.1	27.1	14.9	5.4	1.2 Unemployed
- หางานทำ	65.9	7.2	25.0	12.8	6.5	7.6	4.5	1.9	0.3	- Looking for work
- ไม่หางานทำ/พร้อมที่จะทำงาน	264.1	35.2	87.9	56.5	28.4	15.5	22.6	13.0	5.1	- Not looking/available for work
2. กำลังแรงงานที่รอฤดูกาล	109.8	10.4	13.5	6.7	8.9	7.5	17.7	32.5	12.5	2. Seasonally inactive labor force
ผู้ไม่อยู่ในกำลังแรงงาน	14,729.2	3,924.9	1,633.1	695.2	499.9	467.2	1,067.6	1,467.8	4,973.6	Persons not in Labor Force
1. ทำงานบ้าน	4,569.3	219.6	563.0	450.9	342.8	344.9	840.3	1,020.8	786.8	1. Household work
2. เรียนหนังสือ	4,316.1	3,464.6	782.3	58.7	9.4	0.9	-	-	0.1	2. Studies
3. ยังเด็ก ขรา/ไม่สามารถทำงานได้	4,511.5	68.5	89.4	91.8	82.5	82.5	147.9	211.3	3,737.7	3. Too young/old/incapable of work
4. อื่น ๆ	1,332.4	172.1	198.3	93.8	65.2	38.9	79.4	235.7	448.9	4. Others

ตารางที่ 1 จำนวนประชากรอายุ 15 ปีขึ้นไป จำแนกตามกลุ่มอายุ สถานภาพแรงงาน และเพศ ทวีราชอาณาจักร
TABLE 1 POPULATION 15 YEARS AND OVER BY AGE GROUP, LABOR FORCE STATUS AND SEX, WHOLE KINGDOM

สถานภาพแรงงาน	กลุ่มอายุ Age Group								LABOR FORCE STATUS	
	รวม Total	15-19	20-24	25-29	30-34	35-39	40-49	50-59		>=60
ชาย	26,090.2	2,662.5	2,666.9	2,686.9	2,685.9	2,680.6	5,198.7	3,932.7	3,576.1	MALE
กำลังแรงงานรวม	21,055.5	843.6	2,082.7	2,527.0	2,576.4	2,586.9	5,028.2	3,618.6	1,792.2	Total Labor Force
1. กำลังแรงงานปัจจุบัน	21,003.5	835.3	2,069.9	2,524.6	2,572.3	2,584.0	5,023.4	3,607.1	1,786.8	1. Current labor force
1.1 ผู้มีงานทำ	20,811.1	802.8	2,007.2	2,488.2	2,549.5	2,570.7	5,010.0	3,597.9	1,784.9	1.1 Employed
- ทำงาน	20,395.9	789.9	1,966.9	2,440.8	2,511.3	2,524.0	4,920.5	3,504.9	1,737.6	- At work
- ไม่ทำงานแต่มีงานประจำ	415.2	12.9	40.4	47.4	38.1	46.6	89.5	93.0	47.3	- With job but not at work
1.2 ผู้ว่างงาน	192.3	32.6	62.6	36.4	22.8	13.3	13.5	9.2	1.9	1.2 Unemployed
- ทงานทำ	28.5	3.3	6.7	5.2	3.2	6.7	2.0	1.3	-	- Looking for work
- ไม่ทงานทำ/พร้อมที่จะทำงาน	163.9	29.3	55.9	31.2	19.6	6.7	11.4	7.9	1.9	- Not looking/available for work
2. กำลังแรงงานที่รอดูดกล	52.0	8.2	12.8	2.4	4.2	2.9	4.8	11.5	5.3	2. Seasonally inactive labor force
ผู้ไม่อยู่ในกำลังแรงงาน	5,034.8	1,818.9	584.3	159.9	109.5	93.7	170.5	314.1	1,783.9	Persons not in Labor Force
1. ทงานบ้าน	255.1	28.7	32.3	19.6	10.0	14.2	36.0	60.3	54.0	1. Household work
2. เรียนหนังสือ	2,049.5	1,634.8	378.6	32.7	3.5	-	-	-	-	2. Studies
3. ยังเด็ก ขร/ไม่สามารถทำงานได้	1,915.6	39.0	49.1	57.4	59.9	54.2	86.9	116.9	1,452.3	3. Too young/old/incapable of work
4. อื่น ๆ	814.5	116.4	124.3	50.2	36.1	25.3	47.7	136.9	277.6	4. Others
หญิง	27,587.2	2,545.3	2,557.0	2,614.4	2,665.4	2,816.4	5,576.2	4,286.9	4,525.7	FEMALE
กำลังแรงงานรวม	17,892.7	439.3	1,508.2	2,079.0	2,274.9	2,442.9	4,679.1	3,133.2	1,336.1	Total Labor Force
1. กำลังแรงงานปัจจุบัน	17,835.0	437.1	1,507.4	2,074.7	2,270.2	2,438.3	4,666.2	3,112.2	1,328.9	1. Current labor force
1.1 ผู้มีงานทำ	17,697.4	427.4	1,457.2	2,041.8	2,258.0	2,428.5	4,652.5	3,106.5	1,325.4	1.1 Employed
- ทำงาน	17,460.1	423.2	1,438.0	2,020.9	2,227.7	2,390.4	4,593.4	3,063.8	1,302.7	- At work
- ไม่ทำงานแต่มีงานประจำ	237.3	4.2	19.2	21.0	30.3	38.1	59.1	42.7	22.8	- With job but not at work
1.2 ผู้ว่างงาน	137.6	9.7	50.2	32.9	12.1	9.8	13.7	5.7	3.5	1.2 Unemployed
- ทงานทำ	37.4	3.8	18.3	7.6	3.3	0.9	2.5	0.6	0.3	- Looking for work
- ไม่ทงานทำ/พร้อมที่จะทำงาน	100.2	5.9	31.9	25.2	8.8	8.9	11.1	5.1	3.2	- Not looking/available for work
2. กำลังแรงงานที่รอดูดกล	57.7	2.2	0.7	4.3	4.8	4.6	13.0	21.0	7.2	2. Seasonally inactive labor force
ผู้ไม่อยู่ในกำลังแรงงาน	9,694.5	2,106.0	1,048.8	535.3	390.5	373.5	897.1	1,153.7	3,189.6	Persons not in Labor Force
1. ทงานบ้าน	4,314.2	190.9	530.8	431.4	332.8	330.7	804.4	960.5	732.8	1. Household work
2. เรียนหนังสือ	2,266.6	1,829.9	403.7	26.1	5.9	0.9	-	-	0.1	2. Studies
3. ยังเด็ก ขร/ไม่สามารถทำงานได้	2,595.8	29.5	40.2	34.3	22.6	28.3	61.0	94.4	2,285.4	3. Too young/old/incapable of work
4. อื่น ๆ	517.8	55.7	74.1	43.6	29.1	13.5	31.7	98.8	171.3	4. Others

ไตรมาสที่ 4/2553 : Quarter 4/2010

หน่วยเป็นพัน : In Thousands

ตารางที่ 2 จำนวนประชากรอายุ 15 ปีขึ้นไป จำแนกตามสถานภาพสมรส สถานภาพแรงงาน ที่ราชอาณาจักร

TABLE 2 POPULATION 15 YEARS AND OVER BY MARITAL STATUS, LABOR FORCE STATUS, WHOLE KINGDOM

ไตรมาสที่ 4/2553 : Quarter 4/2010

หน่วยเป็นพัน : In Thousands

สถานภาพแรงงาน	เคยสมรส Ever-Married					LABOR FORCE STATUS
	โสด Single	สมรส Married	หม้าย Widowed	หย่า Divorced	แยกกันอยู่ Separated	
รวม Total	13,825.4	34,037.2	3,784.0	871.1	1,136.9	22.9
ยอดรวม	53,677.4	34,037.2	3,784.0	871.1	1,136.9	22.9
กำลังแรงงานรวม	8,177.6	27,746.7	1,404.6	695.5	906.9	16.9
1. กำลังแรงงานปัจจุบัน	8,150.9	27,671.5	1,400.5	694.0	904.9	16.5
1.1 ผู้มีงานทำ	7,951.8	27,555.4	1,397.4	690.4	897.1	16.5
- ทำงาน	7,864.0	27,056.1	1,355.9	678.7	884.9	16.5
- ไม่ทำงานแต่มีงานประจำ	87.8	499.3	41.5	11.6	12.2	-
1.2 ผู้ว่างงาน	199.1	116.2	3.1	3.7	7.8	-
- หางานทำ	39.2	22.3	1.1	1.9	1.5	-
- ไม่หางานทำ/พร้อมที่จะทำงาน	160.0	93.9	2.0	1.8	6.3	-
2. กำลังแรงงานที่รอฤดูกาล	26.6	75.2	4.1	1.5	2.0	0.3
ผู้ไม่อยู่ในกำลังแรงงาน	5,647.8	6,290.4	2,379.4	175.6	230.0	6.0
1. ทำงานบ้าน	377.3	3,548.0	445.6	79.4	118.8	0.2
2. เรียนหนังสือ	4,207.5	101.3	0.6	2.7	4.0	-
3. ยิงเด็ก ขรา/ไม่สามารถทำงานได้	585.8	1,945.6	1,839.4	67.9	68.4	4.4
4. อื่น ๆ	477.2	695.6	93.8	25.6	38.7	1.4

TOTAL

Total Labor Force

1. Current labor force

1.1 Employed

- At work

- With job but not at work

1.2 Unemployed

- Looking for work

- Not looking/available for work

2. Seasonally inactive labor force

Persons not in Labor Force

1. Household work

2. Studies

3. Too young/old/incapable of work

4. Others

ตารางที่ 2 จำนวนประชากรอายุ 15 ปีขึ้นไป จำแนกตามสถานภาพสมรส สถานภาพแรงงาน และเพศ ทั่วราชอาณาจักร

TABLE 2 POPULATION 15 YEARS AND OVER BY MARITAL STATUS, LABOR FORCE STATUS AND SEX , WHOLE KINGDOM

ไตรมาสที่ 4/2553 : Quarter 4/2010

หน่วยเป็นพัน : In Thousands

สถานภาพแรงงาน	รวม				เคยสมรส Ever-Married				LABOR FORCE STATUS	
	Total	โสด Single	สมรส Married	หม้าย Widowed	หย่า Divorced	แยกกันอยู่ Separated	ไม่ทราบ Unknown	LABOR FORCE STATUS	LABOR FORCE STATUS	
ชาย	26,090.2	7,924.1	16,610.5	771.2	312.4	458.6	13.4	MALE		
กำลังแรงงานรวม	21,055.5	5,161.1	14,890.2	321.1	269.2	403.1	10.8	Total Labor Force		
1. กำลังแรงงานปัจจุบัน	21,003.5	5,138.9	14,862.7	320.5	268.5	402.1	10.8	1. Current labor force		
1.1 ผู้มีงานทำ	20,811.1	5,016.8	14,800.9	319.2	266.7	396.7	10.8	1.1 Employed		
- ทำงาน	20,395.9	4,944.2	14,474.4	312.4	262.3	391.8	10.8	- At work		
- ไม่ทำงานแต่มีงานประจำ	415.2	72.6	326.5	6.8	4.4	4.9	-	- With job but not at work		
1.2 ผู้ว่างงาน	192.3	122.1	61.8	1.3	1.8	5.4	-	1.2 Unemployed		
- ทำงานทำ	28.5	14.0	11.7	0.8	0.8	1.1	-	- Looking for work		
- ไม่ทำงานทำ/พร้อมที่จะทำงาน	163.9	108.1	50.1	0.5	1.0	4.2	-	- Not looking/available for work		
2. กำลังแรงงานที่รอฤดูกาล	52.0	22.2	27.5	0.6	0.7	1.1	-	2. Seasonally inactive labor force		
ผู้ไม่อยู่ในกำลังแรงงาน	5,034.8	2,763.0	1,720.3	450.1	43.2	55.5	2.6	Persons not in Labor Force		
1. ที่งานบ้าน	255.1	92.8	123.8	29.2	6.1	3.2	0.1	1. Household work		
2. เรียนหนังสือ	2,049.5	2,013.8	35.3	0.3	-	0.1	-	2. Studies		
3. ยังเด็ก ขรา/ไม่สามารถทำงานได้	1,915.6	326.5	1,140.3	388.4	27.9	30.7	1.9	3. Too young/old/incapable of work		
4. อื่น ๆ	814.5	330.0	420.9	32.3	9.2	21.5	0.6	4. Others		
หญิง	27,587.2	5,901.3	17,426.7	3,012.8	558.7	678.3	9.4	FEMALE		
กำลังแรงงานรวม	17,892.7	3,016.5	12,856.6	1,083.6	426.3	503.8	6.0	Total Labor Force		
1. กำลังแรงงานปัจจุบัน	17,835.0	3,012.1	12,808.9	1,080.0	425.5	502.8	5.7	1. Current labor force		
1.1 ผู้มีงานทำ	17,697.4	2,935.0	12,754.5	1,078.2	423.7	500.4	5.7	1.1 Employed		
- ทำงาน	17,460.1	2,919.7	12,581.7	1,043.5	416.4	493.0	5.7	- At work		
- ไม่ทำงานแต่มีงานประจำ	237.3	15.3	172.7	34.7	7.3	7.4	-	- With job but not at work		
1.2 ผู้ว่างงาน	137.6	77.1	54.4	1.8	1.9	2.4	-	1.2 Unemployed		
- ทำงานทำ	37.4	25.2	10.6	0.3	1.1	0.3	-	- Looking for work		
- ไม่ทำงานทำ/พร้อมที่จะทำงาน	100.2	51.9	43.9	1.5	0.8	2.1	-	- Not looking/available for work		
2. กำลังแรงงานที่รอฤดูกาล	57.7	4.4	47.7	3.6	0.7	1.0	0.3	2. Seasonally inactive labor force		
ผู้ไม่อยู่ในกำลังแรงงาน	9,694.5	2,884.8	4,570.2	1,929.3	132.4	174.5	3.4	Persons not in Labor Force		
1. ที่งานบ้าน	4,314.2	284.5	3,424.2	416.4	73.3	115.7	0.2	1. Household work		
2. เรียนหนังสือ	2,266.6	2,193.8	66.0	0.3	2.7	3.9	-	2. Studies		
3. ยังเด็ก ขรา/ไม่สามารถทำงานได้	2,595.8	259.3	805.3	1,451.1	40.0	37.7	2.5	3. Too young/old/incapable of work		
4. อื่น ๆ	517.8	147.2	274.7	61.6	16.4	17.2	0.8	4. Others		

ตารางที่ 3 จำนวนประชากรอายุ 15 ปีขึ้นไป จำแนกตามระดับการศึกษาที่สำเร็จ สถานภาพแรงงาน ที่ราชอาณาจักร

TABLE 3 POPULATION 15 YEARS AND OVER BY LEVEL OF EDUCATIONAL ATTAINMENT, LABOR FORCE STATUS, WHOLE KINGDOM

ไตรมาสที่ 4/2553 : Quarter 4/2010

หน่วยเป็นพัน : In Thousands

สถานภาพแรงงาน	รวม	ไม่มี การศึกษา	ต่ำกว่า ประถมศึกษา	ประถม ศึกษา	มัธยมศึกษาตอนปลาย				อุดมศึกษา				อื่น ๆ I/	ไม่ทราบ	LABOR FORCE STATUS
					Upper Secondary Level		Higher Level		Higher Level		Higher Level				
					สายสามัญ	สายอาชีพ	สายวิชา- การศึกษา	สายวิชา- การศึกษ	สายวิชาการ	สายวิชาชีพ	สายวิชา- การศึกษ	สายวิชา- การศึกษ			
ยอดรวม	53,677.4	2,340.3	15,922.9	10,913.6	9,683.6	5,455.4	1,847.1	31.4	4,111.7	2,235.9	953.0	49.7	133.0	TOTAL	
กำลังแรงงานรวม	38,948.2	1,178.2	11,017.7	8,949.0	6,029.1	4,055.0	1,277.4	11.7	3,607.1	1,901.7	785.1	39.0	97.0	Total Labor Force	
1. กำลังแรงงานปัจจุบัน	38,838.4	1,175.6	10,964.0	8,924.4	6,007.8	4,050.4	1,274.5	11.7	3,607.1	1,901.7	785.1	39.0	97.0	1. Current labor force	
1.1 ผู้จ้างทำ	38,508.5	1,169.6	10,934.3	8,861.6	5,928.8	4,017.8	1,259.4	11.7	3,541.9	1,874.4	773.4	38.8	97.0	1.1 Employed	
- ทำงาน	37,856.0	1,147.4	10,690.9	8,698.4	5,833.1	3,953.3	1,246.7	10.5	3,523.4	1,849.9	764.8	38.6	97.0	- At work	
- ไม่ทำงานแต่มีงานประจำ	652.5	22.3	243.3	163.3	95.7	62.5	12.7	1.2	18.5	24.4	8.6	0.1	-	- With job but not at work	
1.2 ผู้ว่างงาน	329.9	6.0	29.8	62.8	79.0	32.7	15.1	0.1	65.2	27.3	11.7	0.3	-	1.2 Unemployed	
- ท างานทำ	65.9	0.2	3.8	11.0	15.7	8.4	2.1	-	17.6	3.6	3.5	-	-	- Looking for work	
- ไม่ทำงานทำ/พร้อมที่จะทำงาน	264.1	5.8	26.0	51.8	63.4	24.3	13.0	0.1	47.6	23.7	8.3	0.3	-	- Not looking/available for work	
2. กำลังแรงงานที่หยุดพัก	109.8	2.6	53.7	24.6	21.3	4.6	2.9	-	-	0.1	-	-	-	2. Seasonally inactive labor force	
ผู้อยู่ในกลุ่มแรงงาน	14,729.2	1,162.0	4,905.3	1,964.5	3,654.5	1,400.4	569.7	19.7	504.6	334.2	167.9	10.7	36.0	Persons not in Labor Force	
1. ทำงานบ้าน	4,569.3	241.4	1,727.9	806.9	778.6	452.0	155.8	3.8	185.6	157.0	42.2	7.4	10.9	1. Household work	
2. เรียนหนังสือ	4,316.1	-	3.0	766.9	2,415.2	718.3	310.0	5.7	30.1	64.7	0.9	0.5	0.8	2. Studies	
3. ยังเด็ก/ไม่สามารถทำงานได้	4,511.5	895.2	2,957.7	231.8	180.1	92.9	26.6	1.8	62.6	35.3	15.0	2.3	10.0	3. Too young/old/incapable of work	
4. อื่น ๆ	1,332.4	25.4	216.6	159.0	280.7	137.2	77.3	8.3	226.3	77.2	109.8	0.5	14.2	4. Others	

I/ รวมอาชีพระยะสั้น / Including Short Course Vocational

ตารางที่ 3 จำนวนประชากรอายุ 15 ปีขึ้นไป จำแนกตามระดับการศึกษาที่สำเร็จ สถานภาพแรงงาน และเพศ ทั้งราชอาณาจักร
TABLE 3 POPULATION 15 YEARS AND OVER BY LEVEL OF EDUCATIONAL ATTAINMENT, LABOR FORCE STATUS AND SEX, WHOLE KINGDOM

หน่วยเป็นพัน : In Thousands

สถานภาพแรงงาน	รวม	ไม่มีการศึกษา	ต่ำกว่าประถมศึกษา	ประถมศึกษา	มัธยมศึกษาตอนปลาย				อุดมศึกษา				อื่นๆ	ไม่ทราบ	LABOR FORCE STATUS		
					None	Elementary	Elementary	Lower Secondary	Upper Secondary Level		Higher Level					Others	Unknown
									General/Academic	Vocational	Teacher Training	Academic					
ชาย	26,090.2	7,998.8	7,068.2	5,760.6	5,152.6	2,830.4	1,029.8	19.9	1,803.7	1,179.4	343.5	25.5	76.8	MALE			
กำลังแรงงานรวม	21,055.5	499.9	5,622.8	5,076.8	3,674.4	2,327.0	784.8	7.2	1,625.5	1,077.7	275.8	23.3	60.5	Total Labor Force			
1. กำลังแรงงานปัจจุบัน	21,003.5	498.4	5,607.0	5,061.2	3,660.2	2,323.0	784.0	7.2	1,625.5	1,077.6	275.8	23.3	60.5	1. Current labor force			
1.1 ผู้จ้างทำ	20,811.1	496.5	5,589.6	5,020.1	3,602.7	2,306.8	774.8	7.2	1,597.8	1,058.6	273.4	23.3	60.5	1.1 Employed			
- ทำงาน	20,395.9	486.9	5,430.0	4,910.6	3,563.1	2,263.9	764.4	6.0	1,589.1	1,047.3	271.0	23.1	60.5	- At work			
- ไม่ทำงานแต่มีงานประจำ	415.2	9.6	159.6	109.4	59.6	42.9	10.4	1.2	8.7	11.2	2.5	0.1	-	- With job but not at work			
1.2 ผู้ว่างงาน	192.3	1.8	17.4	41.2	57.5	16.2	9.2	-	27.7	19.1	2.4	-	-	1.2 Unemployed			
- หางานทำ	28.5	-	1.7	8.5	6.2	1.3	0.4	-	6.1	2.4	1.9	-	-	- Looking for work			
- ไม่ทำงานทำพร้อมที่จะทำงาน	163.9	1.8	15.7	32.7	51.2	14.8	8.8	-	21.7	16.7	0.5	-	-	- Not looking/available for work			
2. กำลังแรงงานที่ออกตลาด	520	1.5	15.8	15.6	14.2	4.0	0.8	-	-	0.1	-	-	-	2. Seasonally inactive labor force			
ผู้ไม่อยู่ในกำลังแรงงาน	5,034.8	299.9	1,445.5	683.8	1,478.2	593.5	245.0	12.7	178.3	101.8	67.7	2.2	16.3	Persons not in Labor Force			
1. ทำงานบ้าน	255.1	10.4	98.3	37.0	52.0	21.6	9.4	-	10.2	7.6	6.9	0.5	1.2	1. Household work			
2. เรียนหนังสือ	2,049.5	-	1.8	393.6	1,118.0	332.2	167.8	5.7	10.0	28.1	0.6	0.3	0.4	2. Studies			
3. ยังเด็ก ครร/ไม่สามารถทำงานได้	1,915.6	280.2	1,224.8	145.5	1,130	64.5	18.5	1.2	34.7	18.6	8.8	1.1	5.0	3. Too young/old/incapable of work			
4. อื่น ๆ	814.5	9.3	120.6	107.7	195.3	94.1	49.3	5.8	123.5	47.5	51.4	0.3	9.8	4. Others			
หญิง	27,587.2	1,540.5	8,854.7	5,153.0	4,531.0	2,625.0	817.3	11.5	2,307.9	1,056.4	609.5	24.2	56.2	FEMALE			
กำลังแรงงานรวม	17,892.7	678.4	5,394.9	3,872.2	2,354.7	1,728.0	492.7	4.5	1,981.6	824.1	509.3	15.8	36.6	Total Labor Force			
1. กำลังแรงงานปัจจุบัน	17,835.0	677.2	5,357.1	3,863.2	2,347.7	1,727.5	490.6	4.5	1,981.6	824.1	509.3	15.8	36.6	1. Current labor force			
1.1 ผู้จ้างทำ	17,697.4	673.1	5,344.7	3,841.6	2,326.1	1,710.9	484.6	4.4	1,944.1	815.8	500.0	15.5	36.6	1.1 Employed			
- ทำงาน	17,460.1	660.5	5,260.9	3,787.7	2,290.0	1,691.3	482.3	4.4	1,934.4	802.6	493.8	15.5	36.6	- At work			
- ไม่ทำงานแต่มีงานประจำ	237.3	12.6	83.8	53.9	36.1	19.6	2.3	-	9.8	13.2	6.1	-	-	- With job but not at work			
1.2 ผู้ว่างงาน	137.6	4.1	12.4	21.6	21.6	16.5	5.9	0.1	37.5	8.3	9.3	0.3	-	1.2 Unemployed			
- หางานทำ	37.4	0.2	2.1	2.5	9.4	7.1	1.7	-	11.6	1.3	1.5	-	-	- Looking for work			
- ไม่ทำงานทำพร้อมที่จะทำงาน	100.2	3.9	10.3	19.1	12.1	9.4	4.2	0.1	25.9	7.0	7.8	0.3	-	- Not looking/available for work			
2. กำลังแรงงานที่ออกตลาด	57.7	1.2	37.9	9.0	7.1	0.6	2.1	-	-	-	-	-	-	2. Seasonally inactive labor force			
ผู้ไม่อยู่ในกำลังแรงงาน	9,694.5	862.1	3,459.8	1,280.8	2,176.3	896.9	324.7	7.0	326.3	232.4	100.2	8.4	19.7	Persons not in Labor Force			
1. ทำงานบ้าน	4,314.2	231.0	1,629.6	769.9	726.6	430.3	146.4	3.8	175.4	149.4	35.3	6.9	9.8	1. Household work			
2. เรียนหนังสือ	2,266.6	-	1.2	373.3	1,297.2	395.1	142.2	-	20.2	36.6	0.3	0.1	0.4	2. Studies			
3. ยังเด็ก ครร/ไม่สามารถทำงานได้	2,595.8	615.0	1,733.0	86.3	67.1	28.4	8.2	0.7	27.9	16.7	6.3	1.2	5.1	3. Too young/old/incapable of work			
4. อื่น ๆ	517.8	16.1	96.0	51.3	85.4	43.1	28.0	2.5	102.8	29.7	58.4	0.2	4.4	4. Others			

รวมผู้กระชั้นสั้น / Including Short Course Vocational

ตารางที่ 4 จำนวนผู้จ้างงาน จำแนกตามระดับการศึกษาที่สำเร็จ อาชีพ ทั้งราชอาณาจักร

TABLE 4 EMPLOYED PERSONS BY LEVEL OF EDUCATIONAL ATTAINMENT, OCCUPATION , WHOLE KINGDOM

ไตรมาสที่ 4/2553 : Quarter 4/2010

หน่วยเป็นพัน : in Thousands

อาชีพ	รวม	ไม่มี การศึกษา	ต่ำกว่า ประถมศึกษา	ประถมศึกษา	มัธยมศึกษา ตอนต้น	มัธยมศึกษาตอนปลาย				อุดมศึกษา			อื่นๆ / Others	ไม่ทราบ	OCCUPATION	
						Upper Secondary Level		Higher Level		สาขาวิชา- การศึกษา	สาขาวิชา- การศึกษา	สาขาวิชา- การศึกษา				สาขาวิชา- การศึกษา
						General/ Academic	Vocational	Academic	Technical Education							
ยอดรวม	38,508.5	1,169.6	10,994.3	8,861.6	5,928.8	4,017.8	1,259.4	11.7	3,541.9	1,874.4	773.4	38.8	97.0	TOTAL		
1. ผู้ปฏิบัติงาน ข้าราชการระดับอาวุโส และผู้จัดการ	1,231.6	8.7	227.8	128.7	148.5	134.6	39.1	1.5	426.9	83.2	26.5	0.3	5.7	1. Legislators, senior officials and managers		
2. ผู้ประกอบวิชาชีพด้านต่าง ๆ	1,602.7	-	4.9	8.0	15.3	29.1	13.4	0.6	808.8	192.8	525.8	1.9	2.1	2. Professionals		
3. ผู้ประกอบวิชาชีพด้านเทคนิคสาขาต่าง ๆ และอาชีพที่เกี่ยวข้อง	1,519.7	6.2	50.6	58.3	113.7	186.9	126.3	1.3	679.4	256.7	35.0	0.4	4.9	3. Technicians and associate professionals		
4. เสมียน	1,566.0	0.6	38.3	60.3	132.9	237.0	168.2	0.6	628.8	260.2	34.6	0.5	4.0	4. Clerks		
5. พนักงานบริการและพนักงานในร้านค้า และตลาด	6,685.2	15.63	1,603.4	1,169.9	1,211.3	1,028.9	338.4	3.8	660.2	383.4	97.9	4.6	27.2	5. Service workers and shop and market sales workers		
6. ผู้ปฏิบัติงานที่มีฝีมือในด้านเกษตร และการประมง	14,514.8	540.9	6,201.4	4,127.0	1,985.7	1,106.1	180.9	2.6	113.9	210.3	30.2	7.2	8.6	6. Skilled agricultural and fishery workers		
7. ผู้ปฏิบัติงานด้านความงามและการทำผม และธุรกิจการค้าที่เกี่ยวข้อง	4,159.4	127.5	985.7	1,198.3	813.5	423.5	185.6	0.6	114.6	278.2	10.2	7.3	14.5	7. Craft and related trades workers		
8. ผู้ปฏิบัติการโรงงานและเครื่องจักร และผู้ปฏิบัติงานด้านการประกอบ	2,923.2	49.2	477.2	761.1	774.6	505.3	137.0	0.1	58.9	137.6	6.5	3.7	12.1	8. Plant and machine operators and assemblers		
9. อาชีพพื้นฐานต่างๆ ในด้านกรขาย และการให้บริการ	4,277.3	280.3	1,344.5	1,349.7	731.1	361.8	69.3	0.6	34.4	69.8	6.5	12.9	16.4	9. Elementary occupations		
10. คนงานซึ่งมิได้จำแนกไว้ในหมวดอื่น รวมอาชีพระยะสั้น	288	-	0.3	0.4	2.3	4.8	1.2	-	15.8	2.3	0.3	-	1.4	10. Workers not classifiable by occupation		

1/ รวมอาชีพระยะสั้น 1/ Including Short Course Vocational

ตารางที่ 4 จำนวนผู้จ้างงานทำ จำนวนตามระดับการศึกษาที่สำเร็จ อาชีพ และเพศ ทั้งราชอาณาจักร
TABLE 4 EMPLOYED PERSONS BY LEVEL OF EDUCATIONAL ATTAINMENT, OCCUPATION AND SEX, WHOLE KINGDOM

ไตรมาสที่ 4/2553 : Quarter 4/2010

หน่วยเป็นพัน : in Thousands

อาชีพ Occupation	มัธยมศึกษาตอนปลาย Upper Secondary Level										อุดมศึกษา Higher Level			ไม่ทราบ Unknown	อาชีพ OCCUPATION
	รวม Total	ไม่มี การศึกษา None	ต่ำกว่า ประถมศึกษา Elementary	ประถมศึกษา Elementary	มัธยมศึกษา ตอนต้น Lower Secondary	สายสามัญ General/ Academic			สายวิชา- การศึกษา Teacher Training	สายวิชาการ Academic	สายวิชาชีพ Higher Technical Education		K อื่นๆ Others		
						สายสามัญ General/ Academic	สายอาชีพ- ศึกษา Vocational	สายวิชา- การศึกษา Teacher Training			สายวิชา- การศึกษา Teacher Training	สายวิชาชีพ Higher Technical Education			
ชาย	20,811.1	496.5	5,589.6	5,020.1	3,602.7	2,306.8	774.8	7.2	1,597.8	1,058.6	273.4	23.3	60.5	MALE	
1. ผู้ปฏิบัติงานหลาย สาขาการระดับอาวุโส และผู้จัดการ	908.0	6.8	172.1	103.1	121.3	108.5	32.4	1.2	280.6	59.0	19.1	0.1	3.9	1. Legislators, senior officials and managers	
2. ผู้ประกอบวิชาชีพขั้นต่างๆ	625.0	-	2.7	5.6	10.5	14.2	9.0	0.2	354.4	57.8	169.2	0.6	0.9	2. Professionals	
3. ผู้ประกอบวิชาชีพเทคนิคสาขาต่างๆ และอาชีพที่เกี่ยวข้อง	733.2	1.1	24.0	27.5	67.3	89.7	80.0	0.5	276.2	151.0	12.9	0.4	2.5	3. Technicians and associate professionals	
4. เสียน	508.7	0.3	18.3	29.4	65.2	100.1	55.1	0.6	162.4	67.7	8.6	0.5	0.7	4. Clerks	
5. พนักงานบริการและพนักงานในร้านค้า และตลาด	2,579.6	33.2	505.1	436.2	500.6	445.3	163.5	2.8	286.0	163.0	29.6	1.5	12.7	5. Service workers and shop and market sales workers	
6. ผู้ปฏิบัติงานที่มีฝีมือในด้านการเกษตร และการประมง	8,184.8	236.8	3,253.3	2,325.1	1,278.5	704.7	125.7	0.9	77.7	148.9	20.5	4.8	7.9	6. Skilled agricultural and fishery workers	
7. ผู้ปฏิบัติงานด้านคมนาคมทางมือ และธุรกิจการค้าที่เกี่ยวข้อง	2,933.6	72.2	618.4	824.8	604.6	304.2	167.5	0.3	86.2	255.2	3.3	5.0	12.0	7. Craft and related trades workers	
8. ผู้ปฏิบัติการโรงงานและเครื่องจักร และผู้ปฏิบัติงานด้านการประกอบ	2,098.6	31.4	369.9	536.1	549.9	336.1	103.3	0.1	47.4	106.2	6.0	1.9	10.3	8. Plant and machine operators and assemblers	
9. อาชีพขั้นพื้นฐานต่างๆ ในด้านการขาย และการให้บริการ	2,201.2	114.9	625.5	731.9	403.5	200.9	38.0	0.5	17.1	48.0	3.9	8.4	8.7	9. Elementary occupations	
10. คนงานซึ่งไม่ได้จำแนกไว้ในหมวดอื่น	18.5	-	0.3	0.4	1.4	3.1	0.4	-	9.8	1.8	0.3	-	0.9	10. Workers not classifiable by occupation	
หญิง	17,697.4	673.1	5,344.7	3,841.6	2,326.1	1,710.9	484.6	4.4	1,944.1	815.8	500.0	15.5	36.6	FEMALE	
1. ผู้ปฏิบัติงานหลาย สาขาการระดับอาวุโส และผู้จัดการ	323.6	1.9	55.8	25.6	27.3	26.1	6.6	0.3	146.4	24.2	7.4	0.2	1.9	1. Legislators, senior officials and managers	
2. ผู้ประกอบวิชาชีพขั้นต่างๆ	977.6	-	2.2	2.4	4.8	14.8	4.4	0.4	454.4	135.0	356.6	1.3	1.3	2. Professionals	
3. ผู้ประกอบวิชาชีพเทคนิคสาขาต่างๆ และอาชีพที่เกี่ยวข้อง	786.5	5.2	26.6	30.8	46.4	97.2	46.3	0.8	403.3	105.7	22.0	0.1	2.3	3. Technicians and associate professionals	
4. เสียน	1,057.3	0.3	20.1	30.9	67.7	136.9	113.2	-	466.4	192.5	26.0	-	3.3	4. Clerks	
5. พนักงานบริการและพนักงานในร้านค้า และตลาด	4,105.5	123.2	1,098.2	733.6	710.6	583.6	175.0	0.9	374.2	220.3	68.3	3.1	14.5	5. Service workers and shop and market sales workers	
6. ผู้ปฏิบัติงานที่มีฝีมือในด้านการเกษตร และการประมง	6,330.0	304.0	2,948.1	1,801.9	707.2	401.3	55.2	1.7	36.2	61.4	9.7	2.4	0.8	6. Skilled agricultural and fishery workers	
7. ผู้ปฏิบัติงานด้านคมนาคมทางมือ และธุรกิจการค้าที่เกี่ยวข้อง	1,205.8	55.3	367.3	373.5	208.9	119.3	18.2	0.3	28.4	23.0	6.9	2.3	2.6	7. Craft and related trades workers	
8. ผู้ปฏิบัติการโรงงานและเครื่องจักร และผู้ปฏิบัติงานด้านการประกอบ	824.5	17.8	107.3	224.9	224.8	169.2	33.7	-	11.5	31.4	0.5	1.8	1.8	8. Plant and machine operators and assemblers	
9. อาชีพขั้นพื้นฐานต่างๆ ในด้านการขาย และการให้บริการ	2,076.2	165.5	719.0	617.8	327.6	160.9	31.4	0.1	17.4	21.8	2.6	4.5	7.7	9. Elementary occupations	
10. คนงานซึ่งไม่ได้จำแนกไว้ในหมวดอื่น	10.4	-	-	-	0.9	1.7	0.7	-	6.0	0.6	-	-	0.6	10. Workers not classifiable by occupation	

/J/ รวมอาชีพระยะสั้น /J/ Including Short Course Vocational

ตารางที่ 5 จำนวนผู้จ้างทำ จำนวนตามระดับการศึกษาที่สำเร็จ อุตสาหกรรม ทหารอาณานิคม

TABLE 5 EMPLOYED PERSONS BY LEVEL OF EDUCATIONAL ATTAINMENT, INDUSTRY, WHOLE KINGDOM

ไตรมาสที่ 4/2553 : Quarter 4/2010

หน่วยนับพัน : in Thousands

อุตสาหกรรม	รวม	ไม่มีการศึกษา	ต่ำกว่าประถมศึกษา	ประถมศึกษา	มัธยมศึกษาตอนปลาย				อุดมศึกษา				ไม่ทราบ	INDUSTRY
					Upper Secondary Level		Higher Level		Higher Level		Others			
					มัธยมศึกษาตอนต้น	สาขาวิชา-ศึกษา	สาขาวิชา-ศึกษา	สาขาวิชาการศึกษา	สาขาวิชาการศึกษา	สาขาวิชาการศึกษา	สาขาวิชาการศึกษา	สาขาวิชาการศึกษา		
Lower Secondary	Vocational Training	Teacher Training	Academic Education	Technical Education	Teacher Training	Others	Unknown							
Total	38,508.5	1,169.6	10,934.3	8,861.6	5,928.8	4,017.8	1,259.4	11.7	3,541.9	1,874.4	773.4	38.8	97.0	TOTAL
1. เกษตรกรรม การล่าสัตว์ และการป่าไม้	15,458.9	643.4	6,543.8	4,424.2	2,114.7	1,136.6	191.9	2.7	1,24.9	2,24.8	30.7	14.1	7.1	1. Agriculture, hunting and forestry
2. การประมง	434.4	25.9	162.0	133.2	57.1	31.0	5.3	-	11.6	7.5	0.1	-	0.6	2. Fishing
3. การทำเหมืองแร่ และเหมืองหิน	34.9	0.7	6.0	9.1	7.3	3.5	2.1	-	2.1	3.9	0.1	-	0.2	3. Mining and quarrying
4. การผลิต	5,163.5	159.9	872.8	1,190.7	1,092.5	758.3	238.6	0.8	4,294	3,71.3	19.0	11.2	18.8	4. Manufacturing
5. การไฟฟ้า ก๊าซ และการประปา	115.1	-	6.4	9.9	11.5	12.7	12.6	-	35.8	24.8	1.0	-	0.7	5. Electricity, gas and water supply
6. การก่อสร้าง	2,010.3	58.9	574.0	690.2	311.2	134.5	46.2	0.0	1,05.1	72.2	3.6	3.5	10.7	6. Construction
7. การขายส่ง การขายปลีก การซ่อมแซมยานยนต์ รถจักรยานยนต์ ของใช้ส่วนบุคคล และของใช้ในครัวเรือน	6,110.7	138.9	1,341.3	1,149.6	1,056.7	844.2	336.3	2.6	707.2	446.4	63.4	5.1	19.2	7. Wholesale and retail trade, repair of motor vehicles motorcycles and personal and household goods
8. โรงแรม และภัตตาคาร	2,556.7	82.3	664.8	545.7	506.1	347.3	91.9	1.0	1,64.3	100.9	18.0	1.1	13.5	8. Hotel and restaurants
9. การขนส่ง สถานที่เก็บสินค้า และการคมนาคม	1,067.7	7.0	215.5	215.3	216.8	117.7	51.7	0.9	1,59.9	69.6	7.1	0.1	6.1	9. Transport, storage and communication
10. การเป็นสื่อกลางทางการเงิน	373.3	0.1	8.8	10.8	16.2	35.7	19.4	0.1	247.5	28.6	4.8	-	1.3	10. Financial intermediation
11. กิจกรรมด้านสิ่งทอหัตถ์ การให้เช่า และกิจกรรมทางธุรกิจ	723.3	6.4	104.2	96.4	94.7	71.2	45.8	-	235.1	55.1	10.0	-	4.5	11. Real estate, renting and business activities
12. การบริหารราชการ และการป้องกันประเทศ	1,521.7	0.8	107.1	109.9	155.3	195.9	129.6	2.0	606.8	172.8	37.9	-	3.5	12. Public administration and defence, compulsory social security
รวมทั้งการประกันสังคมภาคบังคับ														
13. การศึกษา	1,233.2	2.0	47.4	37.0	40.1	65.3	16.9	0.8	430.8	50.8	539.0	0.6	2.5	13. Education
14. งานด้านสุขภาพ และงานสังคมสงเคราะห์	701.0	6.6	46.8	44.2	50.1	126.7	25.0	0.2	1,694	197.8	31.8	1.4	1.0	14. Health and social work
15. กิจกรรมด้านบริการชุมชน สัก และการบริการส่วนบุคคลอื่นๆ	744.2	14.0	146.1	137.8	156.6	115.8	35.8	0.3	894	39.7	6.0	0.6	2.2	15. Other community, social and personal service activity
16. ธุรกิจในครัวเรือนส่วนบุคคล	233.1	22.9	87.3	55.8	37.2	13.4	8.1	0.1	0.6	3.0	0.7	0.6	3.6	16. Private households with employed persons
17. องค์การระหว่างประเทศและองค์การต่างประเทศอื่นๆ และสมาชิก	7.4	-	0.1	0.1	-	-	-	-	6.5	-	-	0.4	0.3	17. Extra-territorial organizations and bodies
18. ไม่ทราบ	39.2	-	-	1.6	4.7	8.0	2.5	-	15.5	5.2	0.3	-	1.4	18. Unknown

∕ รวมอาชีพชนชั้น ∕ Including Short Course Vocational

ตารางที่ 5 จำนวนผู้จ้างทำ งานตามระดับการศึกษาที่สำคัญ อุตสาหกรรม และเพศ ทั้งราชอาณาจักร
TABLE 5 EMPLOYED PERSONS BY LEVEL OF EDUCATIONAL ATTAINMENT, INDUSTRY AND SEX, WHOLE KINGDOM

ไตรมาสที่ 4/2553 : Quarter 4/2010

หน่วยเป็นพัน : in Thousands

อุตสาหกรรม Industry	รวม Total	ไม่มี การศึกษา None	ต่ำกว่า ประถมศึกษา Less than Elementary	ประถม ศึกษา Elementary	ระดับศึกษาระดับ Upper Secondary Level				อุดมศึกษา Higher Education				อื่นๆ Others	ไม่ทราบ Unknown	INDUSTRY
					มัธยมศึกษา ตอนต้น Lower Secondary	มัธยมศึกษา ตอนต้น General/ Academic	สายอาชีพ- ศึกษา Vocational	สายอาชีพ- การศึกษ Teacher Training	สายอาชีพ Higher Technical Education	สายอาชีพ Higher Education	สายวิชา- การศึกษ Teacher Training	สายวิชา- การศึกษ Teacher Training			
ชาย	2,081.11	496.5	5,589.6	5,020.1	3,602.7	2,306.8	774.8	7.2	1,597.8	1,058.6	273.4	23.3	60.5	MALE	
1. เกษตรกรรม การล่าสัตว์ และการป่าไม้	8,652.6	273.3	3,400.6	2,485.8	1,358.8	723.7	139.5	1.0	80.7	159.4	21.1	9.2	6.5	1. Agriculture, hunting and forestry	
2. การประมง	341.8	18.5	122.3	107.2	48.8	22.3	5.0	-	10.2	6.9	0.1	-	0.5	2. Fishing	
3. การทำเหมืองแร่ และหินอ่อน	29.8	0.4	4.7	8.2	7.3	3.3	1.4	-	0.8	3.5	0.1	-	0.2	3. Mining and quarrying	
4. การผลิต	2,536.9	77.5	3,772.2	5,402.2	562.2	375.7	150.9	0.3	194.5	236.3	6.3	5.2	10.8	4. Manufacturing	
5. การไฟฟ้า ก๊าซ และการประปา	94.7	-	5.9	8.4	10.1	12.2	11.6	-	23.7	21.3	0.8	-	0.7	5. Electricity, gas and water supply	
5. การก่อสร้าง	1,702.2	42.0	4,785.5	5,849.9	279.7	122.7	42.4	0.0	71.7	64.8	2.5	3.3	9.8	6. Construction	
7. การขนส่ง การขายปลีก การซ่อมยานยนต์ รถจักรยานยนต์ ของใช้ส่วนบุคคล และของใช้ ในชีวิตประจำวัน	3,121.6	54.5	5,558.8	6,563.3	624.7	461.6	177.6	2.6	301.1	248.4	26.4	3.2	9.3	7. Wholesale and retail trade, repair of motor vehicles motorcycles and personal and household goods	
8. โรงแรม และภัตตาคาร	893.9	14.7	1,891.1	1,892.2	193.9	146.7	37.4	0.7	63.0	45.7	6.2	0.4	7.0	8. Hotel and restaurants	
9. การขนส่ง สถานที่บันเทิง และการคมนาคม	890.3	6.6	1,989.9	1,997.7	196.2	101.7	40.2	0.3	82.9	52.4	6.0	0.1	5.4	9. Transport, storage and communication	
10. การเงินและธนาคาร	1,605.5	-	4.0	4.8	7.6	18.1	10.3	0.1	100.1	14.3	1.1	-	-	10. Financial intermediation	
11. กิจกรรมด้านอสังหาริมทรัพย์ การให้เช่า และการเช่าอาคารพาณิชย์	406.2	2.0	55.4	59.0	68.4	45.1	27.0	-	110.9	32.2	2.9	-	3.2	11. Real estate, renting and business activities	
12. การบริหารราชการ และการป้องกันประเทศ รวมทั้งการป้องกันสังคมอีกด้วย	980.1	0.5	83.8	84.4	137.2	156.6	100.7	2.0	290.1	104.0	16.4	-	2.4	12. Public administration and defence, compulsory social security	
13. การศึกษา	483.0	0.6	25.7	22.1	21.3	30.6	7.1	0.2	180.0	17.2	176.6	0.4	1.3	13. Education	
14. งานด้านสุขภาพ และงานสังคมสงเคราะห์	1,817.1	1.1	13.3	13.8	19.4	33.7	11.3	-	50.2	33.5	4.6	0.7	0.1	14. Health and social work	
15. กิจกรรมด้านบริการชุมชน สังคม และการบริการ ส่วนบุคคลอื่นๆ	279.1	4.3	58.8	50.1	56.2	43.7	15.5	-	32.2	14.7	1.9	0.6	1.2	15. Other community, social and personal service activity	
16. ธุรกิจบริการส่วนบุคคล และการซ่อมยานยนต์ รถจักรยานยนต์ ของใช้ส่วนบุคคล และของใช้ ในชีวิตประจำวัน	33.8	0.7	15.4	4.3	7.3	2.4	2.4	-	-	0.1	-	-	1.3	16. Private households with employed persons	
17. อุตสาหกรรมพลังงานและองค์การต่างประเทศ อื่นๆ และสมาชิก	0.3	-	0.1	-	-	-	-	-	-	-	-	0.1	-	17. Extra-territorial organizations and bodies	
18. ไม่ทราบ	23.0	-	-	1.6	3.8	4.8	1.8	-	5.8	4.0	0.3	-	0.9	18. Unknown	
หญิง	17,697.4	673.1	5,344.7	3,841.6	2,326.1	1,710.9	484.6	4.4	1,944.1	815.8	500.0	15.5	36.6	FEMALE	
1. เกษตรกรรม การล่าสัตว์ และการป่าไม้	6,806.3	370.1	3,143.1	1,938.5	756.0	412.9	59.4	1.7	44.1	65.5	9.5	4.9	0.6	1. Agriculture, hunting and forestry	
2. การประมง	92.6	7.4	39.7	26.1	8.3	8.7	0.3	-	1.5	0.6	-	-	0.1	2. Fishing	
3. การทำเหมืองแร่ และหินอ่อน	5.2	0.3	1.2	0.9	0.0	0.2	0.7	-	1.3	0.4	-	-	-	3. Mining and quarrying	
4. การผลิต	2,626.5	82.4	4,957.2	6,506.6	530.3	382.6	87.7	0.6	234.9	135.1	12.7	6.0	8.0	4. Manufacturing	
5. การไฟฟ้า ก๊าซ และการประปา	20.4	-	0.4	1.4	1.4	0.5	0.9	-	12.1	3.5	0.1	-	-	5. Electricity, gas and water supply	
5. การก่อสร้าง	308.1	16.9	95.5	105.3	31.6	11.9	3.8	-	33.4	7.5	1.1	0.2	1.0	6. Construction	
7. การขนส่ง การขายปลีก การซ่อมยานยนต์ รถจักรยานยนต์ ของใช้ส่วนบุคคล และของใช้ ในชีวิตประจำวัน	2,989.1	84.4	7,855.5	4,933.3	432.0	382.6	158.7	0.1	406.1	198.0	37.0	1.9	9.8	7. Wholesale and retail trade, repair of motor vehicles motorcycles and personal and household goods	
8. โรงแรม และภัตตาคาร	1,642.9	67.6	4,757.7	3,564.4	312.2	200.6	54.5	0.4	101.3	55.1	11.8	0.7	6.5	8. Hotel and restaurants	
9. การขนส่ง สถานที่บันเทิง และการคมนาคม	1,774.4	0.4	16.6	15.6	20.6	16.0	11.5	0.6	77.0	17.2	1.1	-	0.7	9. Transport, storage and communication	
10. การเงินและธนาคาร	2,128.8	0.1	4.7	6.0	8.6	17.6	9.1	-	147.4	14.3	3.7	-	1.3	10. Financial intermediation	
11. กิจกรรมด้านอสังหาริมทรัพย์ การให้เช่า และการเช่าอาคารพาณิชย์	317.1	4.3	48.7	37.4	26.4	26.0	18.8	-	124.3	22.9	7.0	-	1.3	11. Real estate, renting and business activities	
12. การบริหารราชการ และการป้องกันประเทศ รวมทั้งการป้องกันสังคมอีกด้วย	541.6	0.3	23.4	25.5	18.1	37.3	25.9	-	316.8	68.8	21.5	-	1.2	12. Public administration and defence, compulsory social security	
13. การศึกษา	750.3	1.4	21.7	14.9	18.9	34.8	9.8	0.6	230.9	33.6	362.5	0.2	1.2	13. Education	
14. งานด้านสุขภาพ และงานสังคมสงเคราะห์	519.3	5.6	33.5	30.3	30.7	93.1	13.8	0.2	119.2	164.3	27.2	0.7	0.8	14. Health and social work	
15. กิจกรรมด้านบริการชุมชน สังคม และการบริการ ส่วนบุคคลอื่นๆ	465.1	9.6	87.3	87.7	100.4	72.1	20.3	0.3	57.2	25.0	4.1	0.1	0.9	15. Other community, social and personal service activity	
16. ธุรกิจบริการส่วนบุคคล และการซ่อมยานยนต์ รถจักรยานยนต์ ของใช้ส่วนบุคคล และของใช้ ในชีวิตประจำวัน	199.4	22.3	72.0	51.5	29.9	11.0	5.7	0.1	0.6	2.9	0.7	0.6	2.3	16. Private households with employed persons	
17. อุตสาหกรรมพลังงานและองค์การต่างประเทศ อื่นๆ และสมาชิก	7.1	-	-	0.1	-	-	-	-	6.5	-	-	0.3	0.3	17. Extra-territorial organizations and bodies	
18. ไม่ทราบ	16.2	-	-	-	0.9	3.2	0.7	-	9.7	1.2	-	-	0.6	18. Unknown	

รวมเชิงซ้อน I/ Including Short Course Vocational

ตารางที่ 6 จำนวนผู้มีงานทำ จำแนกตามสถานภาพทำงาน อาชีพ ทัวราชอาณาจักร
TABLE 6 EMPLOYED PERSONS BY WORK STATUS, OCCUPATION , WHOLE KINGDOM

ไตรมาสที่ 4/2553 : Quarter 4/2010

หน่วยเป็นพัน : In Thousands

อาชีพ	สถานภาพการทำงาน Work Status						OCCUPATION	
	รวม	นายจ้าง	ลูกจ้างรัฐบาล	ลูกจ้างเอกชน	ทำงานส่วนตัว	ช่วยธุรกิจ ครอบครัว		
	Total	Employer	Government Employee	Private Employee	Own Account Worker	Unpaid Family Worker	Members of Producers' Cooperatives	
ยอดรวม	38,508.5	1,008.7	3,587.5	12,833.5	12,316.4	8,730.1	32.4	TOTAL
1. ผู้บัญญัติกฎหมาย ข้าราชการระดับอาวุโส และผู้จัดการ	1,231.6	507.4	316.1	243.9	155.8	8.2	0.1	1. Legislators, senior officials and managers
2. ผู้ประกอบวิชาชีพด้านต่างๆ	1,602.7	7.3	1,154.2	386.6	46.2	7.3	1.1	2. Professionals
3. ผู้ประกอบวิชาชีพด้านเทคนิคสาขาต่างๆ และอาชีพที่เกี่ยวข้อง	1,519.7	14.1	458.8	902.9	111.2	31.9	0.8	3. Technicians and associate professionals
4. เสมียน	1,566.0	4.6	592.6	899.8	24.6	44.0	0.4	4. Clerks
5. พนักงานบริการและพนักงานในร้านค้า และตลาด	6,685.2	155.8	356.7	1,403.8	2,969.5	1,798.2	1.2	5. Service workers and shop and market sales workers
6. ผู้ปฏิบัติงานที่มีฝีมือในด้านการเกษตร และการประมง	14,514.8	145.5	71.4	1,033.3	7,031.8	6,232.4	0.3	6. Skilled agricultural and fishery workers
7. ผู้ปฏิบัติงานด้านความสามารถทางฝีมือ และธุรกิจการค้าที่เกี่ยวข้อง	4,159.4	140.3	100.1	2,704.6	868.6	323.2	22.6	7. Craft and related trades workers
8. ผู้ปฏิบัติการโรงงานและเครื่องจักร และผู้ปฏิบัติงานด้านการประกอบ	2,923.2	17.2	163.6	2,129.0	553.5	58.8	1.1	8. Plant and machine operators and assemblers
9. อาชีพขั้นพื้นฐานต่างๆ ในด้านการขาย และการให้บริการ	4,277.3	16.5	368.9	3,106.1	554.8	226.2	4.8	9. Elementary occupations
10. คนงานซึ่งไม่ได้จำแนกไว้ในหมวดอื่น	28.8	-	4.9	23.5	0.5	-	-	10. Workers not classifiable by occupation

ตารางที่ 6 จำนวนผู้มีงานทำ จำแนกตามสถานภาพทำงาน อาชีพ และเพศ ทั้งราชอาณาจักร
TABLE 6 EMPLOYED PERSONS BY WORK STATUS, OCCUPATION AND SEX , WHOLE KINGDOM

หน่วยเป็นพัน : in Thousands

อาชีพ	สถานภาพการทำงาน Work Status							Occupation
	รวม	นายจ้าง	ลูกจ้างรัฐบาล	ลูกจ้างเอกชน	ทำงานส่วนตัว	ช่วยธุรกิจครอบครัว	การรวมกลุ่ม	
	Total	Employer	Government Employee	Private Employee	Own Account Worker	Unpaid Family Worker	Members of Producers' Cooperatives	
ชาย	20,811.1	752.6	1,900.9	7,161.1	7,760.3	3,214.9	21.4	MALE
1. ผู้ปฏิบัติงานหลาย ราชการระดับอาวุโสและผู้จัดการ	908.0	390.1	266.6	146.8	100.6	3.9	0.1	1. Legislators, senior officials and managers
2. ผู้ประกอบวิชาชีพด้านต่างๆ	625.0	4.4	425.7	159.4	31.6	3.3	0.7	2. Professionals
3. ผู้ประกอบวิชาชีพด้านเทคนิคต่างๆ และอาชีพที่เกี่ยวข้อง	733.2	8.2	269.1	386.7	60.6	8.4	0.3	3. Technicians and associate professionals
4. เสมียน	508.7	1.8	186.1	293.8	13.1	13.8	0.2	4. Clerks
5. พนักงานบริการและพนักงานในร้านค้าและตลาด	2,579.6	87.8	192.6	558.9	1,080.5	659.6	0.2	5. Service workers and shop and market sales workers
6. ผู้ปฏิบัติงานที่มีอยู่ในด้านเกษตรและการประมง	8,184.8	105.4	54.2	635.0	5,125.6	2,264.5	0.3	6. Skilled agricultural and fishery workers
7. ผู้ปฏิบัติงานด้านความสามารถทางฝีมือ และธุรกิจการค้าที่เกี่ยวข้อง	2,953.6	127.3	97.4	2,030.7	532.3	148.0	18.1	7. Craft and related trades workers
8. ผู้ปฏิบัติการโรงงานและเครื่องจักร และผู้ปฏิบัติงานด้านการประกอบ	2,098.6	15.3	155.8	1,377.6	512.9	36.3	0.7	8. Plant and machine operators and assemblers
9. อาชีพขั้นพื้นฐานต่างๆ ในด้านการขายและการให้บริการ	2,201.2	12.3	249.2	1,558.8	302.8	77.1	1.0	9. Elementary occupations
10. คนงานซึ่งไม่ได้จำแนกไว้ในหมวดอื่น	18.5	-	4.4	13.6	0.5	-	-	10. Workers not classifiable by occupation
หญิง	17,697.4	256.1	1,686.6	5,672.4	4,556.1	5,515.2	11.0	TOTAL
1. ผู้ปฏิบัติงานหลาย ราชการระดับอาวุโสและผู้จัดการ	323.6	117.4	49.6	97.1	55.2	4.3	-	1. Legislators, senior officials and managers
2. ผู้ประกอบวิชาชีพด้านต่างๆ	977.6	2.9	728.5	227.3	14.6	4.0	0.5	2. Professionals
3. ผู้ประกอบวิชาชีพด้านเทคนิคสาขาต่างๆ และอาชีพที่เกี่ยวข้อง	786.5	5.9	189.8	516.2	50.6	23.5	0.5	3. Technicians and associate professionals
4. เสมียน	1,057.3	2.8	406.5	606.0	11.6	30.2	0.2	4. Clerks
5. พนักงานบริการและพนักงานในร้านค้าและตลาด	4,105.5	67.9	1,642	844.9	1,889.0	1,138.6	1.0	5. Service workers and shop and market sales workers
6. ผู้ปฏิบัติงานที่มีอยู่ในด้านเกษตรและการประมง	6,330.0	40.1	17.3	398.4	1,906.3	3,967.9	0.0	6. Skilled agricultural and fishery workers
7. ผู้ปฏิบัติงานด้านความสามารถทางฝีมือ และธุรกิจการค้าที่เกี่ยวข้อง	1,205.8	13.0	2.8	674.0	336.3	175.2	4.6	7. Craft and related trades workers
8. ผู้ปฏิบัติการโรงงานและเครื่องจักร และผู้ปฏิบัติงานด้านการประกอบ	824.5	1.8	7.9	751.4	40.6	22.5	0.4	8. Plant and machine operators and assemblers
9. อาชีพขั้นพื้นฐานต่างๆ ในด้านการขายและการให้บริการ	2,076.2	4.2	119.7	1,547.3	252.0	149.1	3.9	9. Elementary occupations
10. คนงานซึ่งไม่ได้จำแนกไว้ในหมวดอื่น	10.4	-	0.4	9.9	-	-	-	10. Workers not classifiable by occupation

ตารางที่ 7 จำนวนผู้มีงานทำ จำแนกตามสถานภาพทำงาน อุตสาหกรรม ทวีราชอาณาจักร
TABLE 7 EMPLOYED PERSONS BY WORK STATUS, INDUSTRY, WHOLE KINGDOM

ไตรมาสที่ 4/2553 : Quarter 4/2010

หน่วยเป็นพัน : in Thousands

อุตสาหกรรม	สถานภาพการทำงาน Work Status							รวม	อุตสาหกรรม
	นายจ้าง	ลูกจ้างรัฐบาล	ลูกจ้างเอกชน	ทำงานส่วนตัว	ช่วยธุรกิจครอบครัว	การรวมกลุ่ม	INDUSTRY		
	Employer	Government Employee	Private Employee	Own Account Worker	Unpaid Family Worker	Members of Producers' Cooperatives	TOTAL		
ยอดรวม	38,508.5	3,587.5	12,833.5	12,316.4	8,730.1	32.4	32.4	TOTAL	
1. เกษตรกรรม การล่าสัตว์ และการป่าไม้	15,458.9	77.1	2,160.5	6,820.0	6,145.8	0.5	0.5	1. Agriculture, hunting and forestry	
2. การประมง	434.4	1.9	94.6	231.8	98.1	-	-	2. Fishing	
3. การทำเหมืองแร่ แลเหมืองหิน	34.9	0.4	32.5	1.0	0.4	-	-	3. Mining and quarrying	
4. การผลิต	5,163.5	19.9	4,096.6	610.3	309.4	8.9	8.9	4. Manufacturing	
5. การไฟฟ้า ก๊าซ และการประปา	115.1	106.2	9.0	-	-	-	-	5. Electricity, gas and water supply	
6. การก่อสร้าง	2,010.3	45.9	1,578.0	107.7	66.1	18.5	18.5	6. Construction	
7. การขายส่ง การขายปลีก การซ่อมแซมยานยนต์ รถจักรยานยนต์ ของใช้ส่วนบุคคล และของใช้ในครัวเรือน	6,110.7	3.9	2,107.0	2,367.8	1,382.9	1.8	1.8	7. Wholesale and retail trade, repair of motor vehicles motorcycles and personal and household goods	
8. โรงแรม และภัตตาคาร	2,536.7	0.6	683.7	1,160.9	608.4	-	-	8. Hotel and restaurants	
9. การขนส่ง สถานที่เก็บสินค้า และการคมนาคม	1,067.7	119.6	405.4	489.9	29.0	-	-	9. Transport, storage and communication	
10. การเป็นสื่อกลางทางการเงิน	373.3	61.8	291.8	14.0	1.7	0.3	0.3	10. Financial intermediation	
11. กิจกรรมด้านอสังหาริมทรัพย์ การให้เช่า และกิจกรรมทางธุรกิจ	723.3	39.5	495.8	122.0	30.6	-	-	11. Real estate, renting and business activities	
12. การบริหารราชการ และการป้องกันประเทศ	1,521.7	1,521.0	0.7	-	-	-	-	12. Public administration and defence, compulsory social security	
รวมทั้งการป้องกันสังคมภาคบังคับ									
13. การศึกษา	1,233.2	1,016.6	199.8	13.0	1.9	-	-	13. Education	
14. งานด้านสุขภาพ และงานสังคมสงเคราะห์	701.0	527.5	129.3	36.5	2.6	0.4	0.4	14. Health and social work	
15. กิจกรรมด้านบริการชุมชน สังคม และการบริการส่วนบุคคลอื่นๆ	744.2	45.2	269.9	341.1	53.2	1.9	1.9	15. Other community, social and personal service activity	
16. ลูกจ้างในครัวเรือนส่วนบุคคล	233.1	-	233.1	-	-	-	-	16. Private households with employed persons	
17. องค์การระหว่างประเทศและองค์การต่างประเทศอื่นๆ และสมาชิก	7.4	-	7.4	-	-	-	-	17. Extra-territorial organizations and bodies	
18. ไม่ทราบ	39.2	0.5	38.2	0.5	-	-	-	18. Unknown	

ตารางที่ 7 จำนวนผู้จ้างทำ งานอุตสาหกรรม และเพศ ทั่วราชอาณาจักร
TABLE 7 EMPLOYED PERSONS BY WORK STATUS, INDUSTRY AND SEX, WHOLE KINGDOM

ไตรมาสที่ 4/2553 : Quarter 4/2010

หน่วยนับพัน : in Thousands

อุตสาหกรรม Industry	รวม Total	สถานภาพการทำงาน Work Status					กรรมกรกลุ่ม Members of Producers' Cooperatives	INDUSTRY
		นายจ้าง Employer	ลูกจ้างรัฐภาค Government Employee	ลูกจ้างเอกชน Private Employee	ทำงานส่วนตัว Own Account Worker	ชำระค่า ครอบครัว Unpaid Family Worker		
								MALE
ชาย	20,811.1	752.6	1,900.9	7,161.1	7,760.3	3,214.9	21.4	
1. เกษตรกรรม การล่าสัตว์ และการป่าไม้	8,652.6	189.8	55.8	1,237.5	4,944.4	2,224.8	0.3	1. Agriculture, hunting and forestry
2. การประมง	341.8	7.7	1.0	81.3	200.3	51.5	-	2. Fishing
3. การทำเหมืองแร่ และเหมืองหิน	29.8	0.6	-	28.2	1.0	-	-	3. Mining and quarrying
4. การผลิต	2,536.9	90.1	10.8	2,033.9	2,794.4	121.3	1.4	4. Manufacturing
5. การไฟฟ้า ก๊าซ และการประปา	94.7	-	87.1	7.6	-	-	-	5. Electricity, gas and water supply
6. การก่อสร้าง	1,702.2	181.6	36.7	1,328.2	1,058	34.2	17.7	6. Construction
7. การขนส่ง การขนถ่าย การซ่อมแซมยานยนต์ รถจักรยานยนต์ ของใช้ส่วนบุคคล และของใช้ ในครัวเรือน	3,121.6	183.1	0.5	1,239.3	1,190.3	507.9	0.5	7. Wholesale and retail trade, repair of motor vehicles motorcycles and personal and household goods
8. โรงแรม และภัตตาคาร	893.9	36.6	-	256.9	374.0	226.4	-	8. Hotel and restaurants
9. การขนส่ง สถานที่เก็บสินค้า และการคมนาคม	890.3	17.8	86.4	309.4	461.8	15.0	-	9. Transport, storage and communication
10. การเงิน ค้ำประกัน และการเงิน	160.5	1.7	31.4	121.2	5.6	0.3	0.2	10. Financial Intermediation
11. กิจกรรมด้านอสังหาริมทรัพย์ การให้เช่า และกิจกรรมทางธุรกิจ	406.2	22.7	18.4	263.8	87.1	14.3	-	11. Real estate, renting and business activities
12. การบริหารราชการ และการป้องกันประเทศ รวมทั้งการประกันสังคมภาคบังคับ	980.1	-	979.4	0.7	-	-	-	12. Public administration and defence, compulsory social security
13. การศึกษา	483.0	0.5	420.2	56.3	5.5	0.6	-	13. Education
14. งานด้านสุขภาพ และงานสังคมสงเคราะห์	181.7	1.7	143.9	26.1	9.2	0.6	0.1	14. Health and social work
15. กิจกรรมด้านบริการชุมชน สังคม และการบริการ ส่วนบุคคลอื่นๆ	279.1	18.8	29.4	114.1	97.6	17.9	1.3	15. Other community, social and personal service activity
16. ลูกจ้างในครัวเรือนส่วนบุคคล	33.8	-	-	33.8	-	-	-	16. Private households with employed persons
17. องค์การระหว่างประเทศและองค์การต่างประเทศ อื่นๆ และสมาชิก	0.3	-	-	0.3	-	-	-	17. Extra-territorial organizations and bodies
18. ไม่ทราบ	23.0	-	-	22.5	0.5	-	-	18. Unknown
	17,697.4	256.1	1,686.6	5,672.4	4,556.1	5,515.2	11.0	FEMALE
หญิง	17,697.4	256.1	1,686.6	5,672.4	4,556.1	5,515.2	11.0	
1. เกษตรกรรม การล่าสัตว์ และการป่าไม้	6,806.3	65.1	21.4	923.0	1,875.6	3,921.0	0.3	1. Agriculture, hunting and forestry
2. การประมง	92.6	0.2	0.9	13.3	31.5	46.6	-	2. Fishing
3. การทำเหมืองแร่ และเหมืองหิน	5.2	0.1	0.4	4.3	-	0.4	-	3. Mining and quarrying
4. การผลิต	2,626.5	28.3	9.1	2,062.7	330.8	188.0	7.5	4. Manufacturing
5. การไฟฟ้า ก๊าซ และการประปา	20.4	-	19.1	1.3	-	-	-	5. Electricity, gas and water supply
6. การก่อสร้าง	308.1	12.5	9.2	249.8	3.9	31.9	0.8	6. Construction
7. การขนส่ง การขนถ่าย การซ่อมแซมยานยนต์ รถจักรยานยนต์ ของใช้ส่วนบุคคล และของใช้ ในครัวเรือน	2,989.1	64.1	3.3	867.8	1,177.5	875.1	1.4	7. Wholesale and retail trade, repair of motor vehicles motorcycles and personal and household goods
8. โรงแรม และภัตตาคาร	1,642.9	46.6	0.6	426.9	786.9	381.9	-	8. Hotel and restaurants
9. การขนส่ง สถานที่เก็บสินค้า และการคมนาคม	1,774.4	6.1	33.3	95.9	28.1	14.0	-	9. Transport, storage and communication
10. การเงิน ค้ำประกัน และการเงิน	212.8	2.0	30.4	170.6	8.4	1.4	0.1	10. Financial Intermediation
11. กิจกรรมด้านอสังหาริมทรัพย์ การให้เช่า และกิจกรรมทางธุรกิจ	317.1	12.9	21.1	232.0	34.9	16.2	-	11. Real estate, renting and business activities
12. การบริหารราชการ และการป้องกันประเทศ รวมทั้งการประกันสังคมภาคบังคับ	541.6	-	541.6	-	-	-	-	12. Public administration and defence, compulsory social security
13. การศึกษา	750.3	1.5	596.4	143.6	7.6	1.3	-	13. Education
14. งานด้านสุขภาพ และงานสังคมสงเคราะห์	519.3	3.0	383.6	103.2	27.3	2.0	0.3	14. Health and social work
15. กิจกรรมด้านบริการชุมชน สังคม และการบริการ ส่วนบุคคลอื่นๆ	465.1	14.1	15.8	155.9	243.5	35.3	0.6	15. Other community, social and personal service activity
16. ลูกจ้างในครัวเรือนส่วนบุคคล	199.4	-	-	199.4	-	-	-	16. Private households with employed persons
17. องค์การระหว่างประเทศและองค์การต่างประเทศ อื่นๆ และสมาชิก	7.1	-	-	7.1	-	-	-	17. Extra-territorial organizations and bodies
18. ไม่ทราบ	16.2	-	0.5	15.7	-	-	-	18. Unknown

ตารางที่ 8 จำนวนผู้ปฏิบัติงาน จำนวนชั่วโมงทำงานต่อสัปดาห์ การมีสภาพดีพอและต้องการทำงานเพิ่มขึ้น ทวีราชอาณาจักร

TABLE 8 EMPLOYED PERSONS BY OCCUPATION, HOURS WORKED PER WEEK, AVAILABILITY FOR ADDITIONAL WORK, WHOLE KINGDOM

ไตรมาสที่ 4/2553 : Quarter 4/2010

หน่วยเป็นพัน : in Thousands

จำนวนชั่วโมงทำงาน และ การมีสภาพดีพอ และต้องการทำงานเพิ่มขึ้น	อาชีพ Occupation										อาชีพพื้นฐานต่างๆ Elementary occupations	คนงานซึ่งมิได้จำแนกไว้ในหมวดอื่น Not classifiable	TOTAL	HOURS WORKED, AND AVAILABILITY FOR ADDITIONAL WORK
	รวม Total	ผู้บัญญัติกฎหมาย และ ผู้จัดการ Legislators & Managers	วิชาชีพต่างๆ Profes-sional	วิชาชีพด้านเทคนิค Technicians	เสมียน Clerks	พนักงานบริการ Service Workers	ด้านการเกษตร และประมง Agricultural & Fishery	ด้านความ สามารถทางฝีมือ Craft & related trades	ผู้ปฏิบัติงาน โรงงานเครื่องจักร Plant & Machine operators	อาชีพพื้นฐานต่างๆ Elementary occupations				
ยอดรวม	38,508.5	1,231.6	1,602.7	1,519.7	1,566.0	6,685.2	14,514.8	4,159.4	2,923.2	4,277.3	28.8			
มี	616.3	5.9	7.5	5.2	5.0	37.7	366.1	56.5	19.8	112.6	-			Available
ไม่มี	37,892.2	1,225.6	1,595.2	1,514.5	1,560.9	6,647.5	14,148.7	4,102.9	2,903.4	4,164.7	28.8			Not available
มีงานประจำแต่ไม่ได้ทำงาน	652.5	11.7	12.6	11.1	7.0	45.4	441.3	60.1	17.6	45.9	-			With job not work
มี	92.4	0.4	0.0	0.4	0.6	7.5	60.1	12.8	5.0	5.5	-			Available
ไม่มี	560.1	11.3	12.5	10.7	6.4	37.9	381.1	47.2	12.6	40.3	-			Not available
1-9 ชั่วโมง	350.9	4.5	5.5	2.8	0.3	19.6	275.2	5.0	6.9	31.3	-			1-9 hours
มี	54.3	0.5	0.1	0.2	-	0.9	41.0	0.6	3.7	7.6	-			Available
ไม่มี	296.5	4.0	5.4	2.6	0.3	18.7	234.3	4.5	3.2	23.7	-			Not available
10-19 ชั่วโมง	1,284.9	19.1	20.4	12.5	5.0	85.9	964.3	45.0	31.3	101.3	-			10-19 hours
มี	91.4	0.8	0.3	0.6	-	5.4	58.9	3.2	1.0	21.1	-			Available
ไม่มี	1,193.5	18.3	20.1	12.0	5.0	80.5	905.4	41.9	30.3	80.2	-			Not available
20-29 ชั่วโมง	2,596.3	32.0	51.5	37.8	22.5	187.1	1,853.1	138.3	51.3	222.7	-			20-29 hours
มี	146.7	0.5	0.4	2.2	0.6	6.3	93.5	11.4	3.8	28.1	-			Available
ไม่มี	2,449.5	31.5	51.1	35.7	21.9	180.8	1,759.6	126.9	47.5	194.6	-			Not available
30-34 ชั่วโมง	1,644.7	31.8	26.9	24.1	11.0	171.0	1,001.9	130.4	53.7	193.8	-			30-34 hours
มี	61.9	0.8	0.7	0.3	-	3.5	30.4	7.9	1.0	17.4	-			Available
ไม่มี	1,582.8	31.1	26.2	23.9	11.0	167.5	971.5	122.5	52.7	176.4	-			Not available
35-39 ชั่วโมง	3,771.8	167.3	618.8	260.5	327.6	451.2	1,336.1	199.1	112.1	294.5	4.5			35-39 hours
มี	54.6	1.0	4.6	1.0	1.2	3.6	30.8	4.5	1.4	6.6	-			Available
ไม่มี	3,717.2	166.2	614.3	259.5	326.4	447.6	1,305.3	194.6	110.8	287.9	4.5			Not available
40-49 ชั่วโมง	14,158.1	538.9	723.0	881.1	940.2	2,018.9	4,039.1	1,949.6	1,337.8	1,705.6	24.2			40-49 hours
มี	86.2	1.1	0.2	0.6	2.7	3.0	37.3	14.5	3.3	23.6	-			Available
ไม่มี	14,071.9	537.7	722.8	880.5	937.5	2,015.9	4,001.8	1,935.1	1,334.5	1,682.0	24.2			Not available
50 ชั่วโมงขึ้นไป	14,049.4	426.3	144.0	289.8	252.5	3,706.2	4,603.8	1,631.9	1,312.6	1,682.3	0.1			50 hours and over
มี	28.7	0.8	1.2	-	-	7.5	14.2	1.6	0.8	2.8	-			Available
ไม่มี	14,020.7	425.5	142.8	289.8	252.5	3,698.7	4,589.7	1,630.3	1,311.8	1,679.5	0.1			Not available

ตารางที่ 8 จำนวนผู้จ้างงาน จำนวนตามอาชีพ จำนวนชั่วโมงทำงานต่อสัปดาห์ การมีเวลาเหลือและต้องการทำงานเพิ่มขึ้น และเพศ ทหารอากาศจักร

TABLE 8 EMPLOYED PERSONS BY OCCUPATION, HOURS WORKED PER WEEK, AVAILABILITY FOR ADDITIONAL WORK AND SEX, WHOLE KINGDOM

อาชีพ	อาชีพ Occupation												MALE	FEMALE
	รวม	ผู้บัญชาการ และผู้จัดการ Legislators & Managers	วิชาชีพ ด้านสาขา- Professional	วิชาชีพ ด้านเทคนิค Technicians	เสมียน Clerks	พนักงาน บริการ Service	การเกษตร และประมง Agricultural & Fishery	ด้านความ สามารถฝีมือ Craft & related trades	ผู้ปฏิบัติงาน โรงงานเครื่องจักร Plant & Machine operators	อาชีพต่าง ฐานต่างๆ Elementary occupations	คนงานซึ่ง ได้งานแล้ว ในหน่วยอื่น Not classifiable	HOURS WORKED, SEX AND AVAILABILITY FOR ADDITIONAL WORK		
ชาย	20,811.1	908.0	625.0	733.2	508.7	2,579.6	8,184.8	2,953.6	2,098.6	2,201.2	18.5			
มี	373.8	5.2	3.0	1.4	2.0	15.5	230.9	35.8	18.5	61.6	-	Available		
ไม่มี	20,437.3	902.9	622.0	731.8	506.7	2,564.1	7,953.9	2,917.8	2,080.1	2,139.6	18.5	Not available		
มีงานประจำเต็มสัปดาห์	415.2	8.9	3.8	6.4	1.7	14.6	289.0	44.4	15.8	30.6	-	With job not work		
มี	56.1	0.4	0.0	0.6	0.6	1.4	38.0	7.8	4.5	3.1	-	Available		
ไม่มี	359.1	8.5	3.8	6.0	1.2	13.3	251.0	36.6	11.3	27.5	-	Not available		
1-9 ชั่วโมง	1,605.5	3.1	2.1	0.6	0.3	5.2	126.9	2.3	6.1	18.1	-	1-9 hours		
มี	29.7	0.2	0.1	-	-	0.4	22.2	0.3	3.7	3.0	-	Available		
ไม่มี	1,575.8	2.9	2.0	0.6	0.3	4.8	104.7	2.0	2.4	15.1	-	Not available		
10-19 ชั่วโมง	679.4	13.6	11.5	6.5	2.0	35.1	501.4	28.8	30.2	50.2	-	10-19 hours		
มี	55.3	0.8	0.2	0.1	-	3.7	34.6	2.1	1.0	12.8	-	Available		
ไม่มี	624.1	12.8	11.3	6.4	2.0	31.3	466.8	26.8	29.2	37.4	-	Not available		
20-29 ชั่วโมง	1,378.8	24.3	20.5	20.0	8.4	65.4	982.0	86.7	46.8	124.7	-	20-29 hours		
มี	85.1	0.2	0.1	3.6	0.5	51.6	8.1	8.1	3.8	17.1	-	Available		
ไม่มี	1,293.7	24.1	20.4	20.0	7.9	61.7	990.4	78.6	42.9	107.6	-	Not available		
30-34 ชั่วโมง	894.5	23.2	10.2	11.9	3.8	72.7	533.8	96.1	44.7	98.1	-	30-34 hours		
มี	40.3	0.8	0.7	-	-	1.5	23.2	5.7	1.0	7.5	-	Available		
ไม่มี	854.2	22.5	9.6	11.9	3.8	71.2	510.6	90.5	43.7	90.6	-	Not available		
35-39 ชั่วโมง	1,854.2	129.1	225.1	135.6	95.3	177.0	719.5	108.5	104.9	155.5	3.7	35-39 hours		
มี	36.0	1.0	0.6	0.7	0.1	0.6	23.7	3.5	1.4	4.4	-	Available		
ไม่มี	1,818.2	128.1	224.4	134.9	95.2	176.4	695.8	105.0	103.6	151.1	3.7	Not available		
40-49 ชั่วโมง	7,587.5	383.7	294.0	400.3	303.2	788.8	2,249.2	1,406.3	903.0	846.3	14.8	40-49 hours		
มี	54.7	1.0	-	0.3	0.8	0.7	28.6	7.0	3.0	13.3	-	Available		
ไม่มี	7,532.8	382.7	294.0	400.0	302.4	788.1	2,220.6	1,399.2	900.0	831.0	14.8	Not available		
50 ชั่วโมงขึ้นไป	7,837.1	322.1	57.9	152.0	94.0	1,421.0	2,782.9	1,180.5	947.2	879.6	-	50 hours and over		
มี	16.6	0.8	1.2	-	-	3.7	9.0	1.4	0.2	0.3	-	Available		
ไม่มี	7,820.6	321.3	56.6	152.0	94.0	1,417.3	2,773.9	1,179.1	947.0	879.3	-	Not available		
หญิง	17,697.4	323.6	977.6	786.5	1,057.3	4,105.5	6,330.0	1,205.8	824.5	2,076.2	10.4			
มี	245.9	0.8	4.5	3.8	3.1	22.2	135.3	20.7	1.3	51.1	-	Available		
ไม่มี	17,451.9	322.8	973.2	782.7	1,054.2	4,083.3	6,194.8	1,185.2	823.3	2,025.1	10.4	Not available		
มีงานประจำเต็มสัปดาห์	237.3	2.8	8.8	4.7	5.3	30.8	152.3	15.7	1.8	15.2	-	With job not work		
มี	36.3	-	-	0.0	-	6.2	22.2	5.1	0.5	2.4	-	Available		
ไม่มี	201.0	2.8	8.8	4.7	5.3	24.6	130.1	10.6	1.3	12.8	-	Not available		
1-9 ชั่วโมง	1,864.4	1.4	3.4	2.2	-	14.4	148.4	2.7	0.8	13.2	-	1-9 hours		
มี	24.6	0.3	-	0.2	-	0.5	18.8	0.3	-	4.6	-	Available		
ไม่มี	1,618.8	1.1	3.4	2.0	-	13.9	129.6	2.4	0.8	8.6	-	Not available		
10-19 ชั่วโมง	605.5	5.5	8.9	6.1	2.9	50.9	462.9	16.2	1.1	51.1	-	10-19 hours		
มี	36.1	-	0.1	0.5	-	1.7	24.3	1.1	-	8.3	-	Available		
ไม่มี	569.4	5.5	8.8	5.5	2.9	49.1	438.6	15.1	1.1	42.8	-	Not available		
20-29 ชั่วโมง	1,217.5	7.7	30.9	17.8	14.1	121.7	871.1	51.7	4.5	96.0	-	20-29 hours		
มี	61.6	0.3	0.3	2.2	0.0	2.6	41.9	3.3	-	11.0	-	Available		
ไม่มี	1,155.9	7.4	30.7	15.7	14.1	82.9	48.4	48.4	4.5	87.0	-	Not available		
30-34 ชั่วโมง	750.2	8.6	16.7	12.2	7.2	98.3	468.1	34.2	9.1	95.7	-	30-34 hours		
มี	21.6	-	-	0.3	-	2.0	7.2	2.3	-	9.8	-	Available		
ไม่มี	728.6	8.6	16.7	12.0	7.2	96.3	460.9	32.0	9.1	85.9	-	Not available		
35-39 ชั่วโมง	1,917.6	38.2	393.8	124.9	232.3	274.3	616.5	90.6	7.2	139.0	0.8	35-39 hours		
มี	18.6	-	3.9	0.3	1.1	3.1	7.0	1.0	-	2.2	-	Available		
ไม่มี	1,899.0	38.2	389.9	124.6	231.2	271.2	609.5	89.7	7.2	136.8	0.8	Not available		
40-49 ชั่วโมง	6,570.7	155.2	429.0	480.8	637.0	1,230.1	1,790.0	545.3	484.7	861.3	9.4	40-49 hours		
มี	31.5	0.2	0.2	0.3	1.9	8.7	10.3	7.5	0.3	10.3	-	Available		
ไม่มี	6,539.2	155.0	428.9	480.5	635.1	1,227.8	1,781.2	535.9	484.5	851.0	9.4	Not available		
50 ชั่วโมงขึ้นไป	6,212.2	104.2	86.1	137.8	158.5	2,285.2	1,820.9	451.4	365.4	802.7	0.1	50 hours and over		
มี	12.2	-	-	-	-	3.8	5.2	0.2	0.5	2.5	-	Available		
ไม่มี	6,200.1	104.2	86.1	137.8	158.5	2,281.4	1,815.7	451.2	364.8	800.2	0.1	Not available		

ตารางที่ 9 จำนวนผู้จ้างทำ จำนวนผู้จ้างทำ จำนวนชั่วโมงทำงานต่อสัปดาห์ การมีเวลาเหลือพอและต้องการทำงานเพิ่มขึ้น ทั้งราชอาณาจักร
TABLE 9 EMPLOYED PERSONS BY INDUSTRY, HOURS WORKED PER WEEK, AVAILABILITY FOR ADDITIONAL WORK, WHOLE KINGDOM

ไตรมาสที่ 4/2553 : Quarter 4/2010

หน่วยเป็นพัน : In Thousands

จำนวนชั่วโมงทำงาน และ การมีเวลาเหลือพอ และต้องการทำงานเพิ่มขึ้น	รวม	อุตสาหกรรม Industry										HOURS WORKED, AND AVAILABILITY FOR ADDITIONAL WORK								
		เกษตรกรรม Agriculture	การประมง Fishing	เหมืองแร่ เหมืองหิน Mining & Quarrying	การผลิต Manufacturing	ไฟฟ้า ก๊าซ และประปา Electricity, Gas & Water supply	การก่อสร้าง Construction	การขายส่ง การขายปลีก Wholesale & Retail trade	โรงแรม และภัตตาคาร Hotels & Restaurants	การขนส่ง Transport & Communi- cation	TOTAL									
มี	38,508.5	15,458.9	434.4	34.9	5,163.5	115.1	2,010.3	6,110.7	2,536.7	1,067.7	2,536.7	1,067.7	2,536.7	1,067.7	2,536.7	1,067.7	2,536.7	1,067.7	2,536.7	1,067.7
ไม่มี	616.3	421.5	18.4	0.0	35.2	-	48.3	34.5	17.7	8.1	48.3	34.5	17.7	8.1	48.3	34.5	17.7	8.1	48.3	34.5
มีงานประจำไม่ได้ทำงาน	37,892.2	15,037.4	416.0	34.9	5,128.3	115.1	1,962.0	6,076.2	2,519.1	1,059.6	1,962.0	6,076.2	2,519.1	1,059.6	1,962.0	6,076.2	2,519.1	1,059.6	1,962.0	6,076.2
มี	652.5	449.7	10.1	1.0	40.9	-	50.8	36.5	26.9	7.5	50.8	36.5	26.9	7.5	50.8	36.5	26.9	7.5	50.8	36.5
ไม่มี	92.4	63.7	0.8	-	6.0	-	8.4	5.2	4.8	1.7	8.4	5.2	4.8	1.7	8.4	5.2	4.8	1.7	8.4	5.2
1-9 ชั่วโมง	560.1	386.1	9.3	1.0	34.9	-	42.5	31.2	22.1	5.8	42.5	31.2	22.1	5.8	42.5	31.2	22.1	5.8	42.5	31.2
มี	350.9	291.1	6.8	-	5.8	-	4.8	14.2	8.6	3.4	4.8	14.2	8.6	3.4	4.8	14.2	8.6	3.4	4.8	14.2
ไม่มี	54.3	46.4	1.7	-	0.5	-	0.6	1.2	0.5	2.6	0.6	1.2	0.5	2.6	0.6	1.2	0.5	2.6	0.6	1.2
10-19 ชั่วโมง	296.5	244.7	5.1	-	5.3	-	4.2	13.0	8.0	0.8	4.2	13.0	8.0	0.8	4.2	13.0	8.0	0.8	4.2	13.0
มี	1,284.9	1,009.9	25.8	0.4	40.5	0.2	27.2	73.9	38.1	9.1	27.2	73.9	38.1	9.1	27.2	73.9	38.1	9.1	27.2	73.9
ไม่มี	91.4	66.5	2.7	-	3.6	-	4.6	6.6	2.3	0.2	4.6	6.6	2.3	0.2	4.6	6.6	2.3	0.2	4.6	6.6
20-29 ชั่วโมง	1,193.5	943.5	23.1	0.4	36.9	0.2	22.6	67.3	35.9	9.0	22.6	67.3	35.9	9.0	22.6	67.3	35.9	9.0	22.6	67.3
มี	2,596.3	1,919.6	68.5	0.5	92.0	11.6	65.6	166.4	80.1	29.1	65.6	166.4	80.1	29.1	65.6	166.4	80.1	29.1	65.6	166.4
ไม่มี	146.7	104.8	7.2	-	5.5	-	13.2	6.5	2.9	0.3	13.2	6.5	2.9	0.3	13.2	6.5	2.9	0.3	13.2	6.5
30-34 ชั่วโมง	2,449.5	1,814.8	61.3	0.5	86.5	11.6	52.3	159.9	77.2	28.8	52.3	159.9	77.2	28.8	52.3	159.9	77.2	28.8	52.3	159.9
มี	1,644.7	1,086.3	34.9	-	85.8	0.9	84.3	148.1	71.2	32.1	84.3	148.1	71.2	32.1	84.3	148.1	71.2	32.1	84.3	148.1
ไม่มี	61.9	40.0	3.1	-	2.7	-	8.7	3.6	0.7	0.8	8.7	3.6	0.7	0.8	8.7	3.6	0.7	0.8	8.7	3.6
35-39 ชั่วโมง	1,582.8	1,046.4	31.9	-	83.1	0.9	75.6	144.5	70.4	31.4	75.6	144.5	70.4	31.4	75.6	144.5	70.4	31.4	75.6	144.5
มี	3,771.8	1,357.2	48.4	1.1	150.2	39.1	59.4	231.9	166.2	73.6	59.4	231.9	166.2	73.6	59.4	231.9	166.2	73.6	59.4	231.9
ไม่มี	54.6	32.1	1.8	-	3.0	-	3.4	1.8	3.4	1.3	3.4	1.8	3.4	1.3	3.4	1.8	3.4	1.3	3.4	1.8
40-49 ชั่วโมง	3,717.2	1,325.0	46.7	1.1	147.2	39.1	56.0	230.0	162.9	72.3	56.0	230.0	162.9	72.3	56.0	230.0	162.9	72.3	56.0	230.0
มี	14,158.1	4,329.5	126.7	20.4	2,893.4	50.2	854.9	2,210.6	829.1	430.8	854.9	2,210.6	829.1	430.8	854.9	2,210.6	829.1	430.8	854.9	2,210.6
ไม่มี	86.2	51.5	1.2	0.0	11.5	-	9.3	3.8	1.7	1.0	9.3	3.8	1.7	1.0	9.3	3.8	1.7	1.0	9.3	3.8
50 ชั่วโมงขึ้นไป	14,071.9	4,278.0	125.5	20.3	2,881.9	50.2	845.5	2,206.8	827.4	429.8	845.5	2,206.8	827.4	429.8	845.5	2,206.8	827.4	429.8	845.5	2,206.8
มี	14,049.4	5,015.6	113.2	11.6	1,854.9	13.1	863.4	3,229.2	1,316.5	482.2	863.4	3,229.2	1,316.5	482.2	863.4	3,229.2	1,316.5	482.2	863.4	3,229.2
ไม่มี	28.7	16.6	-	-	2.3	-	-	5.8	1.4	0.4	-	5.8	1.4	0.4	-	5.8	1.4	0.4	-	5.8
ไม่มี	14,020.7	4,999.0	113.2	11.6	1,852.5	13.1	863.4	3,223.4	1,315.1	481.8	863.4	3,223.4	1,315.1	481.8	863.4	3,223.4	1,315.1	481.8	863.4	3,223.4

ตารางที่ 9 จำนวนผู้จ้างทำ จำนวนชั่วโมงทำงานต่อสัปดาห์ จำนวนเวลาหือพอและต้องการทำงานเพิ่มขึ้น ทวีราชอาณาจักร (ต่อ)

TABLE 9 EMPLOYED PERSONS BY INDUSTRY, HOURS WORKED PER WEEK, AVAILABILITY FOR ADDITIONAL WORK, WHOLE KINGDOM (Contd.)

หน่วยเป็นพัน : in Thousands

ไตรมาสที่ 4/2553 : Quarter 4/2010

จำนวนชั่วโมงทำงาน และ การมีเวลาเหลือ และต้องการทำงานเพิ่มขึ้น	อุตสาหกรรม (ต่อ) Industry (Contd.)										รวม TOTAL
	สื่อกลาง ทางการเงิน Financial Intermediation	อสังหาริมทรัพย์ และการให้เช่า Real estate & Renting	บริหารราชการ และป้องกันประเทศ Public adminis- tration & Defence	การศึกษา Education	ด้านสุขภาพและ สังคมสงเคราะห์ Health & Social work	บริการ ชุมชน สังคม Other community & Social	ลูกจ้างในครัว- เรือนส่วนบุคคล Private households with employed persons	องค์กร ระหว่างประเทศ Extra-territorial organizations	ไม่ทราบ Unknown	HOURS WORKED, AND AVAILABILITY FOR ADDITIONAL WORK	
ยอดรวม	373.3	723.3	1,521.7	1,233.2	701.0	744.2	233.1	7.4	39.2	39.2	
มี	2.6	6.4	4.4	2.0	4.2	9.6	3.4	-	-	Available	
ไม่มี	370.7	716.9	1,517.2	1,231.2	696.7	734.6	229.8	7.4	39.2	Not available	
มีจำนวนประจำแต่ไม่ได้ทำงาน	2.0	2.8	3.6	10.7	6.5	3.3	0.2	-	-	With job not work	
มี	-	0.2	-	0.0	1.2	0.4	-	-	-	Available	
ไม่มี	2.0	2.5	3.6	10.7	5.2	2.9	0.2	-	-	Not available	
1-9 ชั่วโมง	-	1.8	2.1	6.0	1.3	4.8	0.4	-	-	1-9 hours	
มี	-	0.2	-	0.1	0.2	0.1	0.4	-	-	Available	
ไม่มี	-	1.7	2.1	5.9	1.1	4.7	-	-	-	Not available	
10-19 ชั่วโมง	3.1	7.1	6.2	23.6	4.5	13.3	1.8	-	-	10-19 hours	
มี	2.1	0.2	0.1	0.2	0.5	1.5	0.4	-	-	Available	
ไม่มี	1.0	6.9	6.2	23.4	4.0	11.8	1.3	-	-	Not available	
20-29 ชั่วโมง	7.3	13.6	34.0	54.5	11.9	32.6	9.1	-	-	20-29 hours	
มี	0.5	1.9	-	0.3	0.2	1.9	1.6	-	-	Available	
ไม่มี	6.8	11.8	34.0	54.2	11.7	30.7	7.5	-	-	Not available	
30-34 ชั่วโมง	8.0	11.4	18.7	25.2	8.8	21.1	7.9	-	-	30-34 hours	
มี	-	-	-	-	0.3	2.1	-	-	-	Available	
ไม่มี	8.0	11.4	18.7	25.2	8.6	19.1	7.9	-	-	Not available	
35-39 ชั่วโมง	43.8	42.9	740.8	555.6	202.2	42.3	15.0	1.4	0.9	35-39 hours	
มี	0.0	1.6	4.0	0.6	0.1	1.5	0.1	-	-	Available	
ไม่มี	43.8	41.3	736.8	554.9	202.1	40.8	14.9	1.4	0.9	Not available	
40-49 ชั่วโมง	264.0	404.2	548.5	490.0	309.6	286.1	68.4	6.0	36.1	40-49 hours	
มี	-	0.9	0.3	0.5	1.8	1.7	0.9	-	-	Available	
ไม่มี	264.0	403.2	548.1	489.4	307.8	284.4	67.5	6.0	36.1	Not available	
50 ชั่วโมงขึ้นไป	45.1	239.5	167.8	67.8	156.2	340.8	130.5	-	2.2	50 hours and over	
มี	-	1.5	-	0.3	-	0.5	-	-	-	Available	
ไม่มี	45.1	238.1	167.8	67.5	156.2	340.3	130.5	-	2.2	Not available	

ตารางที่ 9 จำนวนผู้จ้างทำ จำนวนชั่วโมงทำงานต่อสัปดาห์ การมีเวลาเหลือและต้องการทำงานเพิ่มขึ้น และเพศ ทั้งราชอาณาจักร
TABLE 9 EMPLOYED PERSONS BY INDUSTRY, HOURS WORKED PER WEEK, AVAILABILITY FOR ADDITIONAL WORK AND SEX, WHOLE KINGDOM

หน่วยนับพัน : in Thousands

จำนวนชั่วโมงทำงาน เพศ และ การมีเวลาเหลือ และต้องการทำงานเพิ่มขึ้น	อุตสาหกรรม Industry										การก่อสร้าง Construction	การขนส่ง & Communi- cation	HOURS WORKED, SEX AND AVAILABILITY FOR ADDITIONAL WORK
	รวม Total	เกษตรกรรม Agriculture	การประมง Fishing	เหมืองแร่ เหมืองหิน Mining & Quarrying	การผลิต Manufacturing	ไฟฟ้า ก๊าซ และประปา Electricity, Gas & Water supply	การค้าปลีก Wholesale & Retail trade	โรงแรม และภัตตาคาร Hotels & Restaurants	การขนส่ง Transport	การก่อสร้าง Construction			
ชาย	20,811.1	8,652.6	341.8	29.8	2,536.9	94.7	3,121.6	893.9	890.3	1,702.2	890.3	MALE	
มี	373.8	259.0	15.2	0.0	12.9	-	20.0	5.7	7.3	41.7	7.3	Available	
ไม่มี	20,437.3	8,393.6	326.6	29.7	2,524.1	94.7	3,101.6	888.2	883.0	1,660.6	883.0	Not available	
มีงานประจำไม่ได้ทำงาน	415.2	292.4	10.1	1.0	17.3	-	22.2	10.2	6.0	43.7	6.0	With job not work	
มี	56.1	40.6	0.8	-	0.7	-	3.2	0.9	1.2	8.3	1.2	Available	
1-9 ชั่วโมง	359.1	251.8	9.3	1.0	16.7	-	19.0	9.3	4.9	35.4	4.9	Not available	
มี	164.5	135.7	3.3	-	2.2	-	5.8	1.0	3.2	4.1	3.2	1-9 hours	
ไม่มี	29.7	24.3	0.6	-	0.2	-	0.9	0.4	2.6	0.6	2.6	Available	
10-19 ชั่วโมง	134.8	111.4	2.8	-	1.9	-	4.9	0.6	0.7	3.5	0.7	Not available	
มี	679.4	524.8	22.8	0.3	21.4	0.2	38.2	12.3	9.0	22.9	9.0	10-19 hours	
ไม่มี	55.3	40.4	2.5	1.0	1.0	-	4.5	1.2	0.2	1.2	0.2	Available	
20-29 ชั่วโมง	624.1	484.5	20.3	0.3	20.3	0.2	33.7	11.1	8.8	19.2	8.8	Not available	
มี	1,378.8	1,014.5	54.0	0.3	40.4	8.0	82.2	22.1	27.0	59.1	27.0	20-29 hours	
ไม่มี	85.1	56.9	6.2	-	2.3	-	4.5	0.5	0.2	12.8	0.5	Available	
30-34 ชั่วโมง	1,293.7	957.6	47.8	0.3	38.1	8.0	77.7	21.5	26.8	46.3	21.5	Not available	
มี	894.5	569.6	27.0	-	41.3	0.9	81.2	19.0	28.8	77.4	19.0	30-34 hours	
ไม่มี	40.3	25.8	3.1	-	0.9	-	1.5	0.1	0.8	6.7	0.1	Available	
35-39 ชั่วโมง	854.2	543.8	23.9	-	40.4	0.9	79.7	28.0	28.0	70.7	18.9	Not available	
มี	1,854.2	722.0	35.3	0.5	53.3	31.2	96.9	47.0	55.4	50.4	55.4	35-39 hours	
ไม่มี	36.0	24.6	0.8	-	2.2	-	0.5	1.1	1.3	2.5	1.1	Available	
40-49 ชั่วโมง	7,587.5	2,390.7	95.6	16.8	1,433.0	42.7	1,204.8	298.1	325.4	706.0	325.4	40-49 hours	
มี	54.7	36.8	1.2	7.0	4.2	-	2.0	0.9	1.0	7.0	0.9	Available	
ไม่มี	1,818.2	697.4	34.5	0.5	51.1	31.2	96.4	45.9	54.1	47.9	54.1	Not available	
50 ชั่วโมงขึ้นไป	7,532.8	2,353.9	94.4	16.7	1,428.8	42.7	1,202.8	297.3	324.4	699.0	324.4	Available	
มี	7,837.1	3,002.9	93.6	10.9	928.1	11.7	1,590.4	484.3	435.5	738.6	435.5	50 hours and over	
ไม่มี	16.6	9.7	-	1.3	1.3	-	2.9	0.7	0.2	-	0.2	Available	
หญิง	7,820.6	2,993.2	93.6	10.9	926.8	11.7	1,587.5	483.6	435.3	738.6	435.3	Not available	
มี	17,697.4	6,806.3	92.6	5.2	2,626.5	20.4	2,989.1	1,642.9	1,774	308.1	1,774	FEMALE	
มี	242.5	162.5	3.2	-	22.3	-	14.5	12.0	0.8	6.6	0.8	Available	
ไม่มี	17,454.9	6,643.8	89.4	5.2	2,604.2	20.4	2,974.6	1,630.9	176.6	301.4	176.6	Not available	
มีงานประจำไม่ได้ทำงาน	237.3	157.4	-	-	23.6	-	14.3	16.7	1.5	7.1	1.5	With job not work	
มี	36.3	23.1	-	-	5.3	-	2.0	3.9	0.5	0.1	0.5	Available	
1-9 ชั่วโมง	201.0	134.3	-	-	18.3	-	12.3	12.9	1.0	7.0	1.0	Not available	
มี	186.4	155.3	3.4	-	3.6	-	8.4	7.5	0.1	0.7	0.1	1-9 hours	
ไม่มี	24.6	22.1	1.1	-	0.3	-	0.4	0.2	-	-	-	Available	
10-19 ชั่วโมง	605.5	485.1	3.0	0.1	19.1	-	35.7	25.9	0.2	4.3	0.2	Not available	
มี	36.1	26.1	0.1	-	2.6	-	2.1	1.1	-	0.9	-	10-19 hours	
ไม่มี	569.4	459.0	2.9	0.1	16.5	-	33.6	24.8	0.2	3.4	0.2	Not available	
20-29 ชั่วโมง	1,217.5	905.1	14.5	0.3	51.6	3.6	84.2	58.1	2.1	6.4	2.1	20-29 hours	
มี	61.6	47.9	1.0	0.3	4.4	-	2.0	2.4	0.1	0.4	0.1	Available	
ไม่มี	1,155.9	857.2	13.5	0.3	48.4	3.6	82.2	55.7	2.0	6.0	2.0	Not available	
30-34 ชั่วโมง	750.2	516.7	7.9	-	44.5	-	66.9	52.2	3.3	6.9	3.3	30-34 hours	
มี	21.6	14.2	-	-	1.8	-	2.1	0.6	-	2.0	-	Available	
ไม่มี	728.6	502.5	7.9	-	42.8	-	64.8	51.5	3.3	4.9	3.3	Not available	
35-39 ชั่วโมง	1,917.6	635.2	13.1	0.6	96.9	7.9	135.0	119.2	18.2	9.0	18.2	35-39 hours	
มี	18.6	7.5	1.0	-	0.8	-	1.3	2.3	-	1.0	-	Available	
ไม่มี	1,899.0	627.7	12.2	0.6	96.2	7.9	133.6	117.0	18.2	8.1	18.2	Not available	
40-49 ชั่วโมง	6,570.7	1,938.8	31.1	3.6	1,460.4	7.5	1,005.8	531.0	105.4	148.9	105.4	40-49 hours	
มี	31.5	14.7	-	-	7.3	-	1.8	0.9	-	2.3	-	Available	
ไม่มี	6,539.2	1,924.1	31.1	3.6	1,453.1	7.5	1,004.0	530.2	105.4	146.5	105.4	Not available	
50 ชั่วโมงขึ้นไป	6,212.2	2,012.8	19.5	0.6	926.8	1.4	1,638.8	832.3	46.6	124.7	46.6	50 hours and over	
มี	12.2	6.9	-	1.1	1.1	-	2.8	0.8	-	-	0.2	Available	
ไม่มี	6,200.1	2,005.8	19.5	0.6	925.7	1.4	1,635.9	831.5	46.4	124.7	46.4	Not available	

ตารางที่ 9 จำนวนผู้จ้างงานที่ จำนวนคนอุตสาหกรรม จำนวนชั่วโมงทำงานต่อสัปดาห์ การมีเวลาเหลือพอและต้องการทำงานเพิ่มขึ้น และเพศ ที่ราชอาณาจักร (ต่อ)
 TABLE 9 EMPLOYED PERSONS BY INDUSTRY, HOURS WORKED PER WEEK, AVAILABILITY FOR ADDITIONAL WORK AND SEX, WHOLE KINGDOM (Contd.)

หน่วยเป็นพัน : In Thousands

ไตรมาสที่ 4/2553 - Quarter 4/2010

จำนวนชั่วโมงทำงาน เพศ และ	อุตสาหกรรม (ต่อ) Industry (Contd.)										องค์กร ระหว่างประเทศ Extra-territorial organizations	ไม่ทราบ Unknown	HOURS WORKED, SEX AND AVAILABILITY FOR ADDITIONAL WORK
	อสังหาริมทรัพย์ และการให้เช่า Real estate & Renting	บริการราชการ และป้องกันประเทศ Public adminis- tration & Defence	การศึกษา Education	ด้านสุขภาพและ สังคมสงเคราะห์ Health & Social work	บริการ ชุมชน สังคม Other community & Social	ลูกจ้างในครัว- เรือนส่วนบุคคล Private households with employed persons	อุตสาหกรรม (ต่อ) Industry (Contd.)						
ชาย	160.5	406.2	980.1	483.0	181.7	279.1	33.8	23.0	MALE				
มี	-	4.7	1.1	0.8	-	5.0	0.6	-	Available				
ไม่มี	160.5	401.6	979.0	482.1	181.7	274.2	33.2	0.3	Not available				
มีงานประจำแต่ไม่ได้ทำงาน	1.1	2.5	2.5	2.5	1.5	2.3	0.1	-	With job not work				
มี	-	0.2	-	-	-	0.3	-	-	Available				
ไม่มี	1.1	2.2	2.0	2.5	1.5	2.0	0.1	-	Not available				
1-9 ชั่วโมง	-	1.0	1.7	2.6	0.2	3.7	-	-	1-9 hours				
มี	-	0.2	-	0.1	-	-	-	-	Available				
ไม่มี	-	0.8	1.7	2.5	0.2	3.7	-	-	Not available				
10-19 ชั่วโมง	0.8	3.2	4.1	11.8	1.5	5.5	0.5	-	10-19 hours				
มี	-	0.2	0.1	0.2	-	0.9	0.4	-	Available				
ไม่มี	0.8	3.0	4.0	11.7	1.5	4.7	0.1	-	Not available				
20-29 ชั่วโมง	1.0	7.2	25.2	17.3	4.8	15.7	0.3	-	20-29 hours				
มี	-	0.5	-	-	-	1.2	-	-	Available				
ไม่มี	1.0	6.7	25.2	17.3	4.8	14.5	0.3	-	Not available				
30-34 ชั่วโมง	2.3	9.4	12.6	9.6	2.0	11.6	2.0	-	30-34 hours				
มี	-	-	-	-	-	1.4	-	-	Available				
ไม่มี	2.3	9.4	12.6	9.6	2.0	10.2	2.0	-	Not available				
35-39 ชั่วโมง	20.9	19.4	430.5	214.7	56.1	18.8	1.8	-	35-39 hours				
มี	-	1.6	0.7	0.3	-	0.5	-	-	Available				
ไม่มี	20.9	17.8	429.8	214.4	56.1	18.3	1.8	-	Not available				
40-49 ชั่วโมง	113.6	197.1	355.9	190.5	82.5	104.4	9.5	0.3	40-49 hours				
มี	-	0.9	0.3	-	-	0.2	0.2	-	Available				
ไม่มี	113.6	196.2	355.6	190.5	82.5	104.1	9.4	0.3	Not available				
50 ชั่วโมงขึ้นไป	20.9	166.5	147.6	34.0	33.2	117.1	19.5	2.2	50 hours and over				
มี	-	1.1	-	0.3	-	0.5	-	-	Available				
ไม่มี	20.9	165.4	147.6	33.8	33.2	116.6	19.5	2.2	Not available				
หญิง	212.8	317.1	541.6	750.3	519.3	465.1	199.4	16.2	FEMALE				
มี	2.6	1.8	3.4	1.2	4.2	4.7	2.8	-	Available				
ไม่มี	210.2	315.3	538.3	749.1	515.1	460.4	196.6	7.1	Not available				
มีงานประจำแต่ไม่ได้ทำงาน	0.9	0.3	1.1	8.2	5.0	1.0	0.1	-	With job not work				
มี	-	-	-	0.0	1.2	0.1	-	-	Available				
ไม่มี	0.9	0.3	1.1	8.2	3.8	0.8	0.1	-	Not available				
1-9 ชั่วโมง	-	0.8	0.4	3.4	1.1	1.1	0.4	-	1-9 hours				
มี	-	-	-	-	0.2	0.1	0.4	-	Available				
ไม่มี	-	0.8	0.4	3.4	0.9	1.0	0.4	-	Not available				
10-19 ชั่วโมง	2.3	3.9	2.2	11.8	3.1	7.8	1.2	-	10-19 hours				
มี	2.1	-	0.0	-	0.5	0.7	-	-	Available				
ไม่มี	0.3	3.9	2.1	11.8	2.6	7.1	1.2	-	Not available				
20-29 ชั่วโมง	6.3	6.5	8.8	37.2	7.1	17.0	8.9	-	20-29 hours				
มี	0.5	1.3	-	0.3	0.2	0.7	1.6	-	Available				
ไม่มี	5.8	5.1	8.8	36.9	6.9	16.3	7.3	-	Not available				
30-34 ชั่วโมง	5.7	2.0	6.1	15.6	6.9	9.5	5.9	-	30-34 hours				
มี	-	-	-	-	0.3	0.7	-	-	Available				
ไม่มี	5.7	2.0	6.1	15.6	6.6	8.9	5.9	-	Not available				
35-39 ชั่วโมง	22.9	23.5	310.3	340.9	146.1	23.4	13.2	0.9	35-39 hours				
มี	0.0	-	3.3	0.4	0.1	0.9	0.1	-	Available				
ไม่มี	22.9	23.5	307.0	340.5	146.0	22.5	13.1	0.9	Not available				
40-49 ชั่วโมง	150.5	207.0	192.6	299.5	227.1	181.7	58.8	15.3	40-49 hours				
มี	-	-	-	0.5	1.8	1.5	0.7	-	Available				
ไม่มี	150.5	207.0	192.6	298.9	225.3	180.3	58.1	15.3	Not available				
50 ชั่วโมงขึ้นไป	24.2	73.1	20.2	33.7	123.0	223.6	110.9	-	50 hours and over				
มี	-	0.4	-	-	-	-	-	-	Available				
ไม่มี	24.2	72.7	20.2	33.7	123.0	223.6	110.9	-	Not available				

ตารางที่ 10 จำนวนผู้ปฏิบัติงาน จำนวนชั่วโมงสถานภาพการทำงาน จำนวนชั่วโมงทำงานต่อสัปดาห์ การมีเวลาเหลือพอและต้องการทำงานเพิ่มขึ้น ทัวราชอาณาจักร

TABLE 10 EMPLOYED PERSONS BY WORK STATUS, HOURS WORKED PER WEEK, AVAILABILITY FOR ADDITIONAL WORK, WHOLE KINGDOM

ไตรมาสที่ 4/2553 : Quarter 4/2010

หน่วยเป็นพัน : In Thousands

จำนวนชั่วโมงทำงาน และ การมีเวลาเหลือพอ และต้องการทำงานเพิ่มขึ้น	สถานภาพการทำงาน Work Status							รวม	ช่วยธุรกิจ ครอบครัว Unpaid Family Worker	การรวมกลุ่ม Members of Producers' Cooperatives	HOURS WORKED, AND AVAILABILITY FOR ADDITIONAL WORK
	นายจ้าง Employer	ลูกจ้างรัฐบาล Government Employee	ลูกจ้างเอกชน Private Employee	ทำงานส่วนตัว Own Account Worker	รวม	Members of Producers' Cooperatives	TOTAL				
ยอดรวม	38,508.5	3,587.5	12,833.5	12,316.4	8,730.1	32.4	32.4	8,730.1	32.4	32.4	TOTAL
มี	616.3	10.7	221.6	241.0	132.8	2.0	2.0	132.8	2.0	2.0	Available
ไม่มี	37,892.2	3,576.8	12,612.0	12,075.4	8,597.3	30.4	30.4	8,597.3	30.4	30.4	Not available
มีงานประจำแต่ไม่ได้ทำงาน	652.5	19.4	243.3	353.8	6.2	3.4	3.4	6.2	3.4	3.4	With job not work
มี	92.4	1.3	45.3	44.2	-	-	-	-	-	-	Available
ไม่มี	560.1	18.2	197.9	309.6	6.2	3.4	3.4	6.2	3.4	3.4	Not available
1-9 ชั่วโมง	350.9	7.0	70.0	143.3	116.9	-	-	116.9	-	-	1-9 hours
มี	54.3	0.1	22.8	18.3	12.0	-	-	12.0	-	-	Available
ไม่มี	296.5	6.9	47.2	125.0	104.9	-	-	104.9	-	-	Not available
10-19 ชั่วโมง	1,284.9	25.8	245.7	494.7	478.8	0.4	0.4	478.8	0.4	0.4	10-19 hours
มี	91.4	0.2	32.2	34.1	24.1	-	-	24.1	-	-	Available
ไม่มี	1,193.5	25.6	213.4	460.6	454.7	0.4	0.4	454.7	0.4	0.4	Not available
20-29 ชั่วโมง	2,596.3	94.8	464.3	1,113.8	869.8	1.8	1.8	869.8	1.8	1.8	20-29 hours
มี	146.7	0.3	46.0	58.0	41.9	-	-	41.9	-	-	Available
ไม่มี	2,449.5	94.5	418.3	1,055.8	827.9	1.8	1.8	827.9	1.8	1.8	Not available
30-34 ชั่วโมง	1,644.7	50.2	347.0	649.4	562.0	0.5	0.5	562.0	0.5	0.5	30-34 hours
มี	61.9	-	20.7	24.5	14.9	-	-	14.9	-	-	Available
ไม่มี	1,582.8	50.2	326.3	624.9	547.1	0.5	0.5	547.1	0.5	0.5	Not available
35-39 ชั่วโมง	3,771.8	1,623.0	373.2	958.8	774.1	2.9	2.9	774.1	2.9	2.9	35-39 hours
มี	54.6	5.7	7.6	21.9	16.9	2.0	2.0	16.9	2.0	2.0	Available
ไม่มี	3,717.2	1,617.3	365.6	936.9	757.3	0.9	0.9	757.3	0.9	0.9	Not available
40-49 ชั่วโมง	14,158.1	1,389.0	6,561.9	3,260.2	2,601.2	7.8	7.8	2,601.2	7.8	7.8	40-49 hours
มี	86.2	2.8	39.0	27.1	16.1	-	-	16.1	-	-	Available
ไม่มี	14,071.9	1,386.2	6,522.9	3,233.1	2,585.1	7.8	7.8	2,585.1	7.8	7.8	Not available
50 ชั่วโมงขึ้นไป	14,049.4	378.2	4,528.2	5,342.5	3,321.1	15.6	15.6	3,321.1	15.6	15.6	50 hours and over
มี	28.7	0.3	7.9	12.9	6.9	-	-	6.9	-	-	Available
ไม่มี	14,020.7	378.0	4,520.3	5,329.6	3,314.2	15.6	15.6	3,314.2	15.6	15.6	Not available

ตารางที่ 10 จำนวนผู้จ้างที่ จำนวนสถานภาพการทำงาน จำนวนชั่วโมงทำงานต่อสัปดาห์ การมีเวลาเหลือต่อสัปดาห์เพิ่มขึ้น และเพศ ทั้งราชอาณาจักร
TABLE 10 EMPLOYED PERSONS BY WORK STATUS, HOURS WORKED PER WEEK, AVAILABILITY FOR ADDITIONAL WORK AND SEX, WHOLE KINGDOM

ประเภท	สถานภาพการทำงาน Work Status							การรวมกลุ่ม Members of Producers' Cooperatives	HOURS WORKED, SEX AND AVAILABILITY FOR ADDITIONAL WORK
	นายจ้าง Employer	ลูกจ้างรัฐบาล Government Employee	ลูกจ้างเอกชน Private Employee	ทำงานส่วนตัว Own Account Worker	ช่วยธุรกิจ ครอบครัว Unpaid Family Worker	การรวมกลุ่ม Members of Producers' Cooperatives	TOTAL (MALE)		
ชาย	20,811.1	1,900.9	7,161.1	7,760.3	3,214.9	21.4	21.4	21.4	
มี	373.8	2.2	132.0	159.4	70.7	2.0	2.0	Available	
ไม่มี	20,437.3	1,898.6	7,029.1	7,600.9	3,144.2	19.5	19.5	Not available	
มีงานประจำแต่ไม่ได้ทำงาน	415.2	6.4	141.1	242.8	3.3	2.9	2.9	With job not work Available	
มี	56.1	-	26.2	28.3	-	-	-	Available	
ไม่มี	359.1	6.4	114.9	214.4	3.3	2.9	2.9	Not available	
1-9 ชั่วโมง	164.5	3.9	42.6	73.7	36.3	-	-	1-9 hours	
มี	29.7	0.1	13.9	10.6	4.2	-	-	Available	
ไม่มี	134.8	3.8	28.6	63.1	32.1	-	-	Not available	
10-19 ชั่วโมง	679.4	15.1	142.5	315.1	176.7	0.4	0.4	10-19 hours	
มี	55.3	0.1	20.2	21.1	13.1	-	-	Available	
ไม่มี	624.1	15.1	122.2	294.0	163.7	0.4	0.4	Not available	
20-29 ชั่วโมง	1,378.8	49.9	275.6	721.3	298.9	0.3	0.3	20-29 hours	
มี	85.1	-	28.2	35.5	21.2	-	-	Available	
ไม่มี	1,293.7	49.9	247.4	685.8	277.6	0.3	0.3	Not available	
30-34 ชั่วโมง	894.5	26.1	208.6	422.2	209.7	0.2	0.2	30-34 hours	
มี	40.3	-	11.8	19.3	7.5	-	-	Available	
ไม่มี	854.2	26.1	196.8	402.9	202.2	0.2	0.2	Not available	
35-39 ชั่วโมง	1,854.2	804.5	170.4	584.4	265.2	2.0	2.0	35-39 hours	
มี	36.0	1.3	4.5	16.0	11.7	2.0	2.0	Available	
ไม่มี	1,818.2	803.2	165.9	568.4	253.6	-	-	Not available	
40-49 ชั่วโมง	7,587.5	744.8	3,553.9	2,080.4	942.2	4.3	4.3	40-49 hours	
มี	54.7	0.5	24.8	19.3	9.0	-	-	Available	
ไม่มี	7,532.8	744.3	3,529.1	2,061.0	933.2	4.3	4.3	Not available	
50 ชั่วโมงขึ้นไป	7,837.1	250.1	2,626.4	3,320.6	1,282.7	11.3	11.3	50 hours and over	
มี	16.6	0.3	2.3	9.3	4.1	-	-	Available	
ไม่มี	7,820.6	249.8	2,624.1	3,311.3	1,278.6	11.3	11.3	Not available	
หญิง	17,697.4	1,686.6	5,672.4	4,556.1	5,515.2	11.0	11.0	TOTAL (FEMALE)	
มี	242.5	8.4	89.6	81.5	62.1	-	-	Available	
ไม่มี	17,454.9	1,678.2	5,582.9	4,474.5	5,453.1	11.0	11.0	Not available	
มีงานประจำแต่ไม่ได้ทำงาน	237.3	13.0	102.2	111.0	3.0	0.5	0.5	With job not work Available	
มี	36.3	1.3	19.1	15.9	-	-	-	Available	
ไม่มี	201.0	11.8	83.0	95.2	3.0	0.5	0.5	Not available	
1-9 ชั่วโมง	186.4	5.8	27.4	69.6	80.6	-	-	1-9 hours	
มี	24.6	-	8.8	7.7	7.8	-	-	Available	
ไม่มี	161.8	5.8	18.6	61.9	72.8	-	-	Not available	
10-19 ชั่วโมง	605.5	10.7	103.2	179.6	302.1	-	-	10-19 hours	
มี	36.1	0.1	12.0	12.9	11.0	-	-	Available	
ไม่มี	569.4	10.6	91.2	166.7	291.1	-	-	Not available	
20-29 ชั่วโมง	1,217.5	44.9	188.7	392.5	570.9	1.5	1.5	20-29 hours	
มี	61.6	0.3	17.9	22.5	20.7	-	-	Available	
ไม่มี	1,155.9	44.6	170.8	370.0	550.2	1.5	1.5	Not available	
30-34 ชั่วโมง	750.2	24.1	138.4	227.2	352.3	0.2	0.2	30-34 hours	
มี	21.6	-	8.9	5.3	7.4	-	-	Available	
ไม่มี	728.6	24.1	129.5	222.0	344.8	0.2	0.2	Not available	
35-39 ชั่วโมง	1,917.6	816.5	202.8	374.4	508.9	0.9	0.9	35-39 hours	
มี	18.6	4.4	3.1	5.9	5.2	-	-	Available	
ไม่มี	1,899.0	814.1	199.7	368.5	503.7	0.9	0.9	Not available	
40-49 ชั่วโมง	6,570.7	644.3	3,008.0	1,179.8	1,659.1	3.5	3.5	40-49 hours	
มี	31.5	2.3	14.2	7.8	7.1	-	-	Available	
ไม่มี	6,539.2	641.9	2,993.8	1,172.1	1,652.0	3.5	3.5	Not available	
50 ชั่วโมงขึ้นไป	6,212.2	128.1	1,901.8	2,022.0	2,038.4	4.3	4.3	50 hours and over	
มี	12.2	-	5.6	3.6	2.9	-	-	Available	
ไม่มี	6,200.1	128.1	1,896.2	2,018.3	2,035.6	4.3	4.3	Not available	

ไตรมาสที่ 4/2553 : Quarter 4/2010

หน่วยนับ : In Thousands

ตารางที่ 11 จำนวนผู้ปฏิบัติงาน จำแนกตามกลุ่มอายุ จำนวนชั่วโมงทำงานต่อสัปดาห์ การมีเวลาเหลือพอและต้องการทำงานเพิ่มขึ้น ทั่วราชอาณาจักร

TABLE 11 EMPLOYED PERSONS BY AGE GROUP, HOURS WORKED PER WEEK, AVAILABILITY FOR ADDITIONAL WORK, WHOLE KINGDOM

ไตรมาสที่ 4/2553 : Quarter 4/2010

หน่วยเป็นพัน : In Thousands

จำนวนชั่วโมงทำงาน และ การมีเวลาเหลือพอ และต้องการทำงานเพิ่มขึ้น	รวม	กลุ่มอายุ Age Group							HOURS WORKED, AND AVAILABILITY FOR ADDITIONAL WORK	
		15-19	20-24	25-29	30-34	35-39	40-49	50-59		>= 60
ยอดรวม	38,508.5	1,230.2	3,464.5	4,530.1	4,807.5	4,999.2	9,662.5	6,704.3	3,110.3	TOTAL
มี	616.3	25.3	80.4	79.1	68.7	85.1	165.0	85.2	27.3	Available
ไม่มี	37,892.2	1,204.8	3,384.0	4,450.9	4,738.8	4,914.0	9,497.5	6,619.1	3,083.0	Not available
มีงานประจำแต่ไม่ได้ทำงาน	652.5	17.1	59.6	68.4	68.4	84.7	148.6	135.7	70.1	With job not work
มี	92.4	4.1	7.0	8.4	9.5	16.1	28.4	14.6	4.3	Available
ไม่มี	560.1	13.0	52.5	59.9	58.9	68.7	120.2	121.1	65.8	Not available
1-9 ชั่วโมง	350.9	32.7	35.4	25.2	42.3	29.5	71.2	64.8	49.7	1-9 hours
มี	54.3	0.6	3.2	3.8	13.0	6.8	12.6	11.6	2.9	Available
ไม่มี	296.5	32.1	32.3	21.4	29.3	22.7	58.6	53.3	46.8	Not available
10-19 ชั่วโมง	1,284.9	114.6	131.2	120.3	108.8	124.4	263.5	242.4	179.8	10-19 hours
มี	91.4	1.5	11.9	19.2	7.7	11.8	22.2	11.4	5.7	Available
ไม่มี	1,193.5	113.1	119.3	101.1	101.1	112.6	241.3	231.0	174.0	Not available
20-29 ชั่วโมง	2,596.3	99.7	224.5	237.0	219.4	266.6	596.9	535.5	416.7	20-29 hours
มี	146.7	8.7	22.7	15.1	19.3	13.5	42.2	17.8	7.4	Available
ไม่มี	2,449.5	91.0	201.8	221.9	200.1	253.2	554.7	517.7	409.3	Not available
30-34 ชั่วโมง	1,644.7	66.5	160.0	132.8	181.4	173.8	389.9	329.8	210.6	30-34 hours
มี	61.9	1.7	7.8	3.6	5.6	7.7	24.4	8.9	2.2	Available
ไม่มี	1,582.8	64.8	152.2	129.2	175.8	166.1	365.5	320.8	208.4	Not available
35-39 ชั่วโมง	3,771.8	74.7	243.1	478.3	415.2	436.8	985.1	824.0	314.6	35-39 hours
มี	54.6	1.7	7.4	15.2	2.6	6.1	10.4	9.6	1.7	Available
ไม่มี	3,717.2	72.9	235.8	463.2	412.6	430.7	974.7	814.4	312.9	Not available
40-49 ชั่วโมง	14,158.1	418.0	1,400.5	1,855.8	2,028.0	1,986.8	3,483.6	2,141.0	844.4	40-49 hours
มี	86.2	6.4	18.4	8.6	5.2	15.5	20.1	9.1	2.8	Available
ไม่มี	14,071.9	411.5	1,382.1	1,847.2	2,022.8	1,971.3	3,463.5	2,131.9	841.6	Not available
50 ชั่วโมงขึ้นไป	14,049.4	407.0	1,210.1	1,612.4	1,743.9	1,896.4	3,723.8	2,431.3	1,024.6	50 hours and over
มี	28.7	0.6	2.1	5.3	5.7	7.7	4.8	2.2	0.4	Available
ไม่มี	14,020.7	406.4	1,208.1	1,607.1	1,738.2	1,888.7	3,719.0	2,429.1	1,024.2	Not available

ตารางที่ 11 จำนวนผู้จ้างทำ จำนวนผู้จ้างทำ จำนวนชั่วโมงทำงานต่อสัปดาห์ การมีเวลาเหลือและต้องการทำงานเพิ่มขึ้น และเพศ ทั่วราชอาณาจักร
 TABLE 11 EMPLOYED PERSONS BY AGE GROUP, HOURS WORKED PER WEEK, AVAILABILITY FOR ADDITIONAL WORK AND SEX - WHOLE KINGDOM

ชาย	รวม	กลุ่มอายุ Age Group										HOURS WORKED, SEX AND AVAILABILITY FOR ADDITIONAL WORK
		15-19	20-24	25-29	30-34	35-39	40-49	50-59	>= 60	TOTAL(MALE)		
20,811.1	802.8	2,007.2	2,488.2	2,549.5	2,570.7	5,010.0	3,597.9	1,784.9	1,784.9	Available		
373.8	18.4	53.2	50.3	45.2	47.0	94.9	48.4	16.5	16.5	Not available		
20,437.3	784.4	1,954.1	2,438.0	2,504.3	2,523.7	4,915.1	3,549.5	1,768.4	1,768.4	With job not work		
415.2	12.9	40.4	47.4	38.1	46.6	89.5	93.0	47.3	47.3	Available		
56.1	2.8	5.0	6.7	4.6	8.4	17.9	8.5	2.3	2.3	Not available		
359.1	10.1	35.4	40.7	33.6	38.2	71.6	84.5	45.0	45.0	1-9 hours		
164.5	17.6	19.8	15.0	23.2	11.9	24.5	30.4	22.1	22.1	Available		
29.7	0.6	1.8	2.7	10.5	2.0	4.6	6.1	1.4	1.4	Not available		
134.8	17.1	18.0	12.3	12.7	24.3	20.0	20.7	20.7	20.7	10-19 hours		
679.4	69.0	85.4	71.4	52.4	67.1	130.9	109.4	93.9	93.9	Available		
55.3	0.9	7.3	10.4	5.5	7.8	14.5	6.1	2.8	2.8	Not available		
624.1	68.1	78.1	61.0	46.9	59.3	116.4	103.3	91.0	91.0	20-29 hours		
1,378.8	67.9	146.2	141.2	114.4	128.0	288.4	258.9	233.7	233.7	Available		
85.1	5.8	13.4	11.6	10.8	6.1	22.0	8.5	6.9	6.9	Not available		
1,293.7	62.2	132.8	129.6	103.6	121.9	266.4	250.4	226.8	226.8	30-34 hours		
894.5	49.6	101.0	79.2	100.0	85.9	188.8	167.9	122.2	122.2	Available		
40.3	0.9	7.7	2.5	4.3	3.0	15.1	5.6	1.2	1.2	Not available		
854.2	48.7	93.3	76.7	95.7	82.9	173.7	162.3	121.0	121.0	35-39 hours		
1,854.2	46.5	111.7	214.0	192.8	201.0	483.7	438.3	166.2	166.2	Available		
36.0	1.5	7.2	7.9	2.4	4.7	5.5	6.7	0.1	0.1	Not available		
1,818.2	44.9	104.5	206.1	190.4	196.3	478.2	431.6	166.1	166.1	40-49 hours		
7,587.5	274.8	791.6	991.2	1,069.9	1,006.2	1,814.8	1,150.8	488.1	488.1	Available		
54.7	5.4	10.5	6.6	3.7	9.5	11.7	5.6	1.7	1.7	Not available		
7,532.8	269.5	781.1	984.6	1,066.2	996.7	1,803.1	1,145.3	486.4	486.4	50 hours and over		
7,837.1	284.5	711.2	928.9	958.6	1,023.9	1,989.5	1,349.2	611.4	611.4	Available		
16.6	0.5	0.2	1.9	3.4	5.4	3.8	1.4	-	-	Not available		
7,820.6	263.9	710.9	927.0	955.2	1,018.5	1,985.7	1,347.8	611.4	611.4	TOTAL(FEMALE)		
17,697.4	427.4	1,457.2	2,041.8	2,258.0	2,428.5	4,652.5	3,106.5	1,325.4	1,325.4	Available		
242.5	7.0	27.3	28.9	23.5	38.2	70.1	36.8	10.8	10.8	Not available		
17,454.9	420.5	1,430.0	2,013.0	2,234.5	2,390.3	4,582.4	3,099.7	1,314.6	1,314.6	With job not work		
237.3	4.2	19.2	21.0	30.3	38.1	59.1	42.7	22.8	22.8	Available		
36.3	1.3	2.0	1.8	5.0	7.7	10.5	6.1	2.0	2.0	Not available		
201.0	3.0	17.2	19.2	25.3	30.4	48.6	36.6	20.8	20.8	1-9 hours		
186.4	15.1	15.7	10.3	19.1	17.7	46.6	34.4	27.6	27.6	Available		
24.6	-	1.4	1.1	2.4	4.8	8.0	5.5	1.5	1.5	Not available		
161.8	15.1	14.3	9.1	16.6	12.9	38.6	29.0	26.2	26.2	10-19 hours		
605.5	45.7	45.8	48.9	56.4	57.3	132.6	133.0	85.9	85.9	Available		
36.1	0.7	4.6	8.8	2.2	4.0	7.7	5.3	2.9	2.9	Not available		
569.4	45.0	41.2	40.2	54.2	53.3	124.9	127.7	83.0	83.0	20-29 hours		
1,217.5	31.8	78.4	95.8	105.0	138.7	308.5	276.5	182.9	182.9	Available		
61.6	3.0	9.3	3.5	8.5	7.3	20.2	9.3	0.5	0.5	Not available		
1,155.9	28.8	69.1	92.3	96.5	131.3	288.3	267.2	182.5	182.5	30-34 hours		
750.2	16.9	59.0	53.6	81.4	87.9	201.2	161.9	88.4	88.4	Available		
21.6	0.8	0.1	1.1	1.3	4.7	9.4	3.4	0.9	0.9	Not available		
728.6	16.1	58.9	80.1	83.2	83.2	191.8	158.5	87.4	87.4	35-39 hours		
1,917.6	28.2	131.4	264.3	222.4	235.8	501.4	385.7	148.4	148.4	Available		
18.6	0.2	0.2	7.3	0.2	1.4	4.9	3.0	1.6	1.6	Not available		
1,899.0	28.0	131.2	257.0	222.2	234.4	496.6	382.8	146.8	146.8	40-49 hours		
6,570.7	143.1	608.9	864.6	958.1	980.7	1,668.9	990.2	356.3	356.3	Available		
31.5	1.1	7.9	2.0	1.5	6.0	8.4	3.5	1.1	1.1	Not available		
6,539.2	142.1	601.0	862.6	956.6	974.6	1,660.4	986.6	355.2	355.2	50 hours and over		
6,212.2	142.5	499.0	683.5	785.3	872.5	1,734.3	1,082.1	413.2	413.2	Available		
12.2	0.0	1.8	3.4	2.3	2.3	1.0	0.9	0.4	0.4	Not available		
6,200.1	142.5	497.1	680.1	783.0	870.2	1,733.3	1,081.2	412.8	412.8			

ตารางที่ 12 จำนวนผู้ว่างงาน ที่หางานทำ จำแนกตามระยะเวลาที่หางานทำ ระดับการศึกษาที่สำคัญ ที่ราชอาณาจักร

TABLE 12 UNEMPLOYED PERSONS, SEEKING JOB BY DURATION OF SEEKING JOB, LEVEL OF EDUCATIONAL ATTAINMENT, WHOLE KINGDOM

ไตรมาสที่ 4/2553 : Quarter 4/2010

หน่วยเป็นคน : Person

ระดับการศึกษาที่สำคัญ	รวม	ระยะเวลาที่หางานทำ							LEVEL OF EDUCATIONAL ATTAINMENT
		< 1 เดือน	1 - 2.9 เดือน	3 - 5.9 เดือน	6 - 8.9 เดือน	9 - 11.9 เดือน	>=12 เดือน	ไม่ทราบ	
Total	Month	Months	Months	Months	Months	Months	Months	Unknown	
ยอดรวม	65,859	18,199	13,080	1,628	1,000	3,761	-	TOTAL	
ไม่มีการศึกษา	229	229	-	-	-	-	-	No education	
ต่ำกว่าประถมศึกษา	3,757	2,831	561	-	-	140	-	Less than Elementary	
ประถมศึกษา	10,964	8,872	237	246	-	294	-	Elementary	
มัธยมศึกษาตอนต้น	15,649	8,784	1,402	-	-	420	-	Lower Secondary	
มัธยมศึกษาตอนปลาย	10,507	3,336	1,441	244	-	407	-	Upper Secondary Level	
สายสามัญ	8,432	3,145	442	-	-	-	-	General/Academic	
สายอาชีพศึกษา	2,076	192	999	244	-	407	-	Vocational	
สายวิชาการศึกษา	-	-	-	-	-	-	-	Teacher Training	
อุดมศึกษา	24,754	4,138	9,439	1,139	1,000	2,500	-	Higher Level	
สายวิชาการ	17,626	3,011	8,886	834	1,000	1,373	-	Academic	
สายวิชาชีพ	3,645	1,128	552	305	-	1,127	-	Higher Technical Education	
สายวิชาการศึกษา	3,482	-	-	-	-	-	-	Teacher Training	
อื่นๆ ^{1/}	-	-	-	-	-	-	-	Others	
ไม่ทราบ	-	-	-	-	-	-	-	Unknown	

^{1/} รวมอาชีพระยะสั้น Including Short Course Vocational

ตารางที่ 12 จำนวนผู้ว่างงาน ที่หางานทำ ที่แนกตามระยะเวลาที่หางานทำ ระดับการศึกษาที่สำเร็จ และเพศ ทั้งราชอาณาจักร

TABLE 12 UNEMPLOYED PERSONS, SEEKING JOB BY DURATION OF SEEKING JOB, LEVEL OF EDUCATIONAL ATTAINMENT AND SEX, WHOLE KINGDOM

ไตรมาสที่ 4/2553 : Quarter 4/2010

หน่วยเป็นคน : Person

ระดับการศึกษาที่สำเร็จ	รวม	ระยะเวลาที่หางานทำ						LEVEL OF EDUCATIONAL ATTAINMENT	
		Duration of seeking job							
		< 1 เดือน	1 - 2.9 เดือน	3 - 5.9 เดือน	6 - 8.9 เดือน	9 - 11.9 เดือน	>=12 เดือน		ไม่ทราบ
Total	Month	Months	Months	Months	Months	Months	Unknown		
ชาย	28,461	15,822	4,752	4,760	689	844	1,594	-	MALE
ไม่มีการศึกษา	-	-	-	-	-	-	-	-	No education
ต่ำกว่าประถมศึกษา	1,690	1,104	185	261	-	-	140	-	Less than Elementary
ประถมศึกษา	8,495	7,289	675	237	-	-	294	-	Elementary
มัธยมศึกษาตอนต้น	6,226	3,600	975	1,231	-	-	420	-	Lower Secondary
มัธยมศึกษาตอนปลาย	1,662	835	338	245	244	-	-	-	Upper Secondary Level
สายสามัญ	1,316	835	338	143	-	-	-	-	General/Academic
สายอาชีพศึกษา	346	-	-	102	244	-	-	-	Vocational
สายวิชาการศึกษา	-	-	-	-	-	-	-	-	Teacher Training
อุดมศึกษา	10,387	2,994	2,579	2,785	445	844	740	-	Higher Level
สายวิชาการ	6,049	1,960	364	2,335	140	844	406	-	Academic
สายวิชาชีพ	2,399	1,034	276	450	305	-	334	-	Higher Technical Education
สายวิชาการศึกษา	1,939	-	1,939	-	-	-	-	-	Teacher Training
อื่นๆ 1/	-	-	-	-	-	-	-	-	Others
ไม่ทราบ	-	-	-	-	-	-	-	-	Unknown
หญิง	37,396	12,368	13,447	8,320	939	155	2,167	-	FEMALE
ไม่มีการศึกษา	229	229	-	-	-	-	-	-	No education
ต่ำกว่าประถมศึกษา	2,066	1,727	39	300	-	-	-	-	Less than Elementary
ประถมศึกษา	2,470	1,584	640	-	246	-	-	-	Elementary
มัธยมศึกษาตอนต้น	9,423	5,184	4,068	171	-	-	-	-	Lower Secondary
มัธยมศึกษาตอนปลาย	8,845	2,501	4,741	1,196	-	-	407	-	Upper Secondary Level
สายสามัญ	7,117	2,309	4,508	300	-	-	-	-	General/Academic
สายอาชีพศึกษา	1,729	192	234	896	-	-	407	-	Vocational
สายวิชาการศึกษา	-	-	-	-	-	-	-	-	Teacher Training
อุดมศึกษา	14,364	1,144	3,958	6,653	694	155	1,760	-	Higher Level
สายวิชาการ	11,575	1,050	2,158	6,551	694	155	967	-	Academic
สายวิชาชีพ	1,246	94	257	102	-	-	793	-	Higher Technical Education
สายวิชาการศึกษา	1,543	-	1,543	-	-	-	-	-	Teacher Training
อื่นๆ 1/	-	-	-	-	-	-	-	-	Others
ไม่ทราบ	-	-	-	-	-	-	-	-	Unknown

1/ รวมอาชีพระยะสั้น Including Short Course Vocational

ตารางที่ 13 จำนวนผู้ว่างงาน ที่เคยทำงานมาก่อน จำนวนตามอาชีพที่ทำงานครั้งสุดท้าย อุตสาหกรรมที่ทำงานครั้งสุดท้าย ราชอาณาจักร
 TABLE 13 UNEMPLOYED PERSONS, EVER WORKED BY LAST OCCUPATION, LAST INDUSTRY, WHOLE KINGDOM

ไตรมาสที่ 4/2553 - Quarter 4/2010

หน่วยนับ : person

อาชีพที่ทำงานครั้งสุดท้าย	อุตสาหกรรมที่ทำงานครั้งสุดท้าย										รวม	LAST OCCUPATION
	เกษตรกรรม	การประมง	เหมืองแร่เหมืองหิน	การผลิต	ไฟฟ้า ก๊าซ และประปา	การก่อสร้าง	การขายส่ง	โรงแรม และภัตตาคาร	การขนส่ง	การขนส่ง		
	Agriculture	Fishing	Mining & Quarrying	Manufacturing	Electricity, Gas & Water supply	Construction	Wholesale & Retail trade	Hotels & Restaurants	Transport	Communication		
ยอดรวม	60,105	1,932	893	48,647	709	27,109	34,700	18,451	7,998			TOTAL
1. ผู้ปฏิบัติงานไม่เคยทำงานมาก่อน	-	64	-	288	-	417	153	434	-	-	-	1. Legislators, senior officials and managers
2. ผู้ประกอบวิชาชีพชั้นต่างๆ	-	-	-	301	-	735	54	-	-	-	-	2. Professionals
3. ผู้ประกอบวิชาชีพชั้นเทคนิคหลากหลาย และอาชีพที่เกี่ยวข้อง	-	-	-	2,600	-	863	1,298	981	-	-	-	3. Technicians and associate professionals
4. เสมียน	322	-	-	4,222	-	950	3,736	3,086	662	-	-	4. Clerks
5. พนักงานบริการและพนักงานในร้านค้า และตลาด	-	-	-	-	-	-	15,134	13,125	3,376	-	-	5. Service workers and shop and market sales workers
6. ผู้ปฏิบัติงานที่มีฝีมือในด้านการเกษตร และการประมง	52,428	1,592	-	-	-	-	-	-	-	-	-	6. Skilled agricultural and fishery workers
7. ผู้ปฏิบัติงานด้านความสามารถที่มีอยู่ และธุรกิจการค้าที่เกี่ยวข้อง	-	-	-	7,513	709	12,988	8,730	192	-	-	-	7. Craft and related trades workers
8. ผู้ปฏิบัติการโรงงานและเครื่องจักร และผู้ปฏิบัติงานด้านการประกอบ	621	-	893	26,870	-	848	1,253	-	1,826	-	-	8. Plant and machine operators and assemblers
9. อาชีพขั้นพื้นฐานต่างๆ ในด้านการขาย และการให้บริการ	6,734	276	-	6,854	-	10,308	4,342	633	2,134	-	-	9. Elementary occupations
10. คนงานซึ่งมิได้จำแนกไว้ในหมวดอื่น	-	-	-	-	-	-	-	-	-	-	-	10. Workers not classifiable by occupation

ตารางที่ 13 จำนวนผู้ว่างงาน ที่เคยทำงานก่อน จำแนกตามอาชีพที่ทำครั้งสุดท้าย อุตสาหกรรมที่ทำครั้งสุดท้าย ที่ราชอาณาจักร (ต่อ)
TABLE 13 UNEMPLOYED PERSONS, EVER WORKED BY LAST OCCUPATION, LAST INDUSTRY , WHOLE KINGDOM (Contd.)

ไตรมาสที่ 4/2553 : Quarter 4/2010

หน่วยเป็นหมื่น : person

อาชีพที่ทำครั้งสุดท้าย	อุตสาหกรรมที่ทำครั้งสุดท้าย (ต่อ) Last Industry (Contd.)									
	สื่อกลางทางการเงิน Financial Intermediation	อสังหาริมทรัพย์และการให้เช่า Real estate & Renting	บริหารราชการและป้องกันประเทศ Public administration & Defence	การศึกษา Education	ด้านสุขภาพและสังคมสงเคราะห์ Health & Social work	บริการชุมชน สังคม Other community & Social	ลูกจ้างในครัวเรือนส่วนบุคคล Private households with employed persons	องค์กรระหว่างประเทศ Extra-territorial organizations	ไม่ทราบ	LAST OCCUPATION
ยอดรวม	118	11,048	5,406	8,524	1,985	1,548	2,734	-	-	TOTAL
1. ผู้ปฏิบัติงานนายจ้างราชการระดับอาวุโสและผู้จัดการ	-	-	313	-	-	-	-	-	-	1. Legislators, senior officials and managers
2. ผู้ประกอบวิชาชีพขั้นต้นต่างๆ	31	1,472	458	8,149	-	384	-	-	-	2. Professionals
3. ผู้ประกอบวิชาชีพด้านเทคนิคสาขาต่างๆ และอาชีพที่เกี่ยวข้อง	-	102	758	200	474	-	-	-	-	3. Technicians and associate professionals
4. เสาะโขน	87	337	2,753	-	311	317	-	-	-	4. Clerks
5. พนักงานบริการและพนักงานในร้านค้าและตลาด	-	8,148	167	175	871	108	-	-	-	5. Service workers and shop and market sales workers
6. ผู้ปฏิบัติงานที่มีชื่อในด้านเกษตรกรรมและการประมง	-	-	-	-	-	-	-	-	-	6. Skilled agricultural and fishery workers
7. ผู้ปฏิบัติงานด้านความสามารถทางฝีมือและธุรกิจการค้าที่เกี่ยวข้อง	-	422	266	-	-	-	-	-	-	7. Craft and related trades workers
8. ผู้ปฏิบัติงานโรงงานและเครื่องจักร และผู้ปฏิบัติงานด้านการประกอบ	-	-	288	-	328	-	23	-	-	8. Plant and machine operators and assemblers
9. อาชีพอื่นที่ฐานต่างๆ ในด้านการขายและการให้บริการ	-	566	402	-	-	740	2,711	-	-	9. Elementary occupations
10. คนงานซึ่งไม่ได้จำแนกไว้ในหมวดอื่น	-	-	-	-	-	-	-	-	-	10. Workers not classifiable by occupation

ตารางที่ 13 จำนวนผู้ว่างงาน ที่เคยทำงานมาก่อน จำนวนตามอาชีพที่ทำครั้งสุดท้าย อุตสาหกรรมที่ทำครั้งสุดท้าย และเพศ ทั้งราชอาณาจักร
TABLE 13 UNEMPLOYED PERSONS, EVER WORKED BY LAST OCCUPATION, LAST INDUSTRY AND SEX, WHOLE KINGDOM

อาชีพที่ทำครั้งสุดท้าย	อุตสาหกรรมที่ทำครั้งสุดท้าย										LAST OCCUPATION
	รวม	เกษตรกรรม	การประมง	เหมืองแร่ เหมืองหิน	การผลิต	ไฟฟ้า ก๊าซ และประปา	การก่อสร้าง	การขายปลีก Wholesale	โรงแรม และภัตตาคาร	การขนส่ง Transport	
	Total	Agriculture	Fishing	Mining & Quarrying	Manufacturing	Electricity, Gas & Water supply	Construction	Wholesale & Retail trade	Hotels & Restaurants	Communication	MALE
ชาย	137,663	29,319	574	-	32,240	709	24,100	21,424	7,166	7,300	1. Legislators, senior officials and managers
1. ผู้ปฏิบัติงานขาย ข้าราชการระดับอาวุโส และผู้จัดการ	1,669	-	64	-	288	-	417	153	434	-	2. Professionals
2. ผู้ประกอบวิชาชีพด้านต่างๆ	4,467	-	-	-	156	-	735	-	-	-	3. Technicians and associate professionals
3. ผู้ประกอบวิชาชีพด้านเทคนิคสาขาต่างๆ และอาชีพที่เกี่ยวข้อง	1,908	-	-	-	909	-	108	789	-	-	4. Clerks
4. เสมียน	5,947	68	-	-	3,259	-	910	870	350	390	5. Service workers and shop and market sales workers
5. พนักงานบริการและพนักงานในร้านค้า และตลาด	22,953	-	-	-	-	-	-	5,615	6,027	2,950	6. Skilled agricultural and fishery workers
6. ผู้ปฏิบัติงานที่มีฝีมือในด้านการเกษตร และภาคประมง	24,657	24,147	510	-	-	-	-	-	-	-	7. Craft and related trades workers
7. ผู้ปฏิบัติงานด้านความสามทางที่มีชื่อ และธุรกิจการค้าที่เกี่ยวข้อง	27,892	-	-	-	5,072	709	12,501	8,730	192	-	8. Plant and machine operators and assemblers
8. ผู้ปฏิบัติการโรงงานและเครื่องจักร และผู้ปฏิบัติงานด้านการประกอบ	22,388	621	-	-	17,201	-	848	1,253	-	1,826	9. Elementary occupations
9. อาชีพขั้นพื้นฐานต่างๆ ในด้านการขาย และการให้บริการ	25,778	4,483	-	-	5,356	-	8,581	4,013	162	2,134	10. Workers not classifiable by occupation
10. คนงานซึ่งมีได้จำแนกไว้ในหมวดอื่น	94,245	30,786	1,358	893	16,407	-	3,009	13,276	11,285	698	FEMALE
1. ผู้ปฏิบัติงานขาย ข้าราชการระดับอาวุโส และผู้จัดการ	-	-	-	-	-	-	-	-	-	-	1. Legislators, senior officials and managers
2. ผู้ประกอบวิชาชีพด้านต่างๆ	7,116	-	-	-	145	-	-	54	-	-	2. Professionals
3. ผู้ประกอบวิชาชีพด้านเทคนิคสาขาต่างๆ และอาชีพที่เกี่ยวข้อง	5,368	-	-	-	1,691	-	755	509	981	-	3. Technicians and associate professionals
4. เสมียน	10,834	254	-	-	963	-	40	2,865	2,735	272	4. Clerks
5. พนักงานบริการและพนักงานในร้านค้า และตลาด	18,150	-	-	-	-	-	-	9,519	7,097	426	5. Service workers and shop and market sales workers
6. ผู้ปฏิบัติงานที่มีฝีมือในด้านการเกษตร และภาคประมง	29,364	28,281	1,083	-	-	-	-	-	-	-	6. Skilled agricultural and fishery workers
7. ผู้ปฏิบัติงานด้านความสามทางที่มีชื่อ และธุรกิจการค้าที่เกี่ยวข้อง	2,928	-	-	-	2,441	-	487	-	-	-	7. Craft and related trades workers
8. ผู้ปฏิบัติการโรงงานและเครื่องจักร และผู้ปฏิบัติงานด้านการประกอบ	10,562	-	-	893	9,669	-	-	-	-	-	8. Plant and machine operators and assemblers
9. อาชีพขั้นพื้นฐานต่างๆ ในด้านการขาย และการให้บริการ	9,921	2,251	276	-	1,498	-	1,726	329	471	-	9. Elementary occupations
10. คนงานซึ่งมีได้จำแนกไว้ในหมวดอื่น	-	-	-	-	-	-	-	-	-	-	10. Workers not classifiable by occupation

ตารางที่ 13 จำนวนผู้ว่างงาน ที่เคยทำงานมาก่อน จำนวนตามอาชีพที่ทำงานครั้งสุดท้าย อุตสาหกรรมที่ทำงานครั้งสุดท้าย และเพศ ทั้งราชอาณาจักร (ต่อ)
TABLE 13 UNEMPLOYED PERSONS, EVER WORKED BY LAST OCCUPATION, LAST INDUSTRY AND SEX, WHOLE KINGDOM (Contd.)

อาชีพที่ทำงานครั้งสุดท้าย	อุตสาหกรรมที่ทำงานครั้งสุดท้าย (ต่อ) Last Industry (Contd.)										ไม่ทราบ	LAST OCCUPATION	
	สื่อกลางทางการเงิน Financial Intermediation	อสังหาริมทรัพย์และการให้เช่า Real estate & Renting	บริหารราชการและป้องกันประเทศ Public administration & Defence	บริการราชการ Public administration & Defence	การศึกษา Education	ด้านสุขภาพและสังคม Health & Social work	อื่นๆ Other community & Social	ลูกจ้างในครัวเรือนส่วนบุคคล Private households with employed persons	องค์กรระหว่างประเทศ Extra-territorial organizations	Unknown			
ชาย													MALE
1. ผู้ปฏิบัติงานขาย ข้าราชการระดับอาวุโสและผู้จัดการ	-	9,911	-	1,475	2,238	328	568	311	-	-	-	-	1. Legislators, senior officials and managers
2. ผู้ประกอบวิชาชีพด้านต่างๆ	-	1,238	-	-	2,238	-	100	-	-	-	-	-	2. Professionals
3. ผู้ประกอบวิชาชีพด้านเทคนิคสาขาต่างๆ และอาชีพที่เกี่ยวข้อง	-	102	-	-	-	-	-	-	-	-	-	-	3. Technicians and associate professionals
4. เสมียน	-	-	100	-	-	-	-	-	-	-	-	-	4. Clerks
5. พนักงานบริการและพนักงานในร้านค้าและตลาด	-	8,148	105	-	-	-	108	-	-	-	-	-	5. Service workers and shop and market sales workers
6. ผู้ปฏิบัติงานที่มีฝีมือในด้านการเกษตรและกสิกรรม	-	-	-	-	-	-	-	-	-	-	-	-	6. Skilled agricultural and fishery workers
7. ผู้ปฏิบัติงานด้านความสามาถทางฝีมือและธุรกิจการค้าที่เกี่ยวข้อง	-	422	266	-	-	-	-	-	-	-	-	-	7. Craft and related trades workers
8. ผู้ปฏิบัติงานโรงงานและเครื่องจักรและผู้ปฏิบัติงานด้านการประกอบ	-	-	288	-	-	328	-	23	-	-	-	-	8. Plant and machine operators and assemblers
9. อาชีพขั้นพื้นฐานต่างๆ ในด้านการขายและการให้บริการ	-	-	402	-	-	-	360	287	-	-	-	-	9. Elementary occupations
10. คนงานซึ่งไม่ได้จำแนกไว้ในหมวดอื่น	-	-	-	-	-	-	-	-	-	-	-	-	10. Workers not classifiable by occupation
หญิง													FEMALE
1. ผู้ปฏิบัติงานขาย ข้าราชการระดับอาวุโสและผู้จัดการ	118	1,137	-	3,931	6,286	1,657	980	2,424	-	-	-	-	1. Legislators, senior officials and managers
2. ผู้ประกอบวิชาชีพด้านต่างๆ	31	234	458	-	5,911	-	283	-	-	-	-	-	2. Professionals
3. ผู้ประกอบวิชาชีพด้านเทคนิคสาขาต่างๆ และอาชีพที่เกี่ยวข้อง	-	-	758	-	200	474	-	-	-	-	-	-	3. Technicians and associate professionals
4. เสมียน	87	337	2,653	-	-	311	317	-	-	-	-	-	4. Clerks
5. พนักงานบริการและพนักงานในร้านค้าและตลาด	-	-	62	175	871	-	-	-	-	-	-	-	5. Service workers and shop and market sales workers
6. ผู้ปฏิบัติงานที่มีฝีมือในด้านการเกษตรและกสิกรรม	-	-	-	-	-	-	-	-	-	-	-	-	6. Skilled agricultural and fishery workers
7. ผู้ปฏิบัติงานด้านความสามาถทางฝีมือและธุรกิจการค้าที่เกี่ยวข้อง	-	-	-	-	-	-	-	-	-	-	-	-	7. Craft and related trades workers
8. ผู้ปฏิบัติงานโรงงานและเครื่องจักรและผู้ปฏิบัติงานด้านการประกอบ	-	-	-	-	-	-	-	-	-	-	-	-	8. Plant and machine operators and assemblers
9. อาชีพขั้นพื้นฐานต่างๆ ในด้านการขายและการให้บริการ	-	566	-	-	-	-	380	2,424	-	-	-	-	9. Elementary occupations
10. คนงานซึ่งไม่ได้จำแนกไว้ในหมวดอื่น	-	-	-	-	-	-	-	-	-	-	-	-	10. Workers not classifiable by occupation

ตารางที่ 14 จำนวนลูกจ้าง จำนวนตามค่าจ้างเฉลี่ย ผลประโยชน์อื่นๆ ที่ได้รับ อุตสาหกรรม ทัวราชอาณาจักร

TABLE 14 EMPLOYEE BY AVERAGE WAGE, FRINGE BENEFIT, INDUSTRY, WHOLE KINGDOM

ไตรมาสที่ 4/2553 : Quarter 4/2010

หน่วยเป็นพัน : In Thousands

อุตสาหกรรม	จำนวนลูกจ้าง Total Employee	ค่าจ้างเฉลี่ย		ลูกจ้างที่ได้รับผลประโยชน์อื่นๆ Employee Receive Fringe Benefit							INDUSTRY
		Average Wage	โบนัส Bonus	ได้รับเป็นเงิน In Cash		ได้รับเป็นสิ่งของ In Kind					
				ค่าล่วงเวลา Overtime	เงินอื่นๆ Other Income	อาหาร Food	เครื่องแต่งกาย Clothes	ที่อยู่อาศัย Housing	อื่นๆ Others		
ยอดรวม	16,332.9	9,649.1	74.4	1,620.3	2,503.0	1,328.0	81.0	820.1	558.2	TOTAL	
1. เกษตรกรรม การค้าสัตว์ และการป่าไม้	2,227.7	4,233.5	3.1	10.0	29.9	185.7	2.3	113.2	51.0	1. Agriculture, hunting and forestry	
2. การประมง	96.4	6,195.3	-	0.8	6.3	22.5	-	14.5	1.8	2. Fishing	
3. การทำเหมืองแร่ และเหมืองหิน	32.7	12,749.5	0.1	2.0	2.5	3.5	0.1	1.9	0.8	3. Mining and quarrying	
4. การผลิต	4,100.4	8,182.5	22.5	1,134.4	765.0	415.7	32.8	146.6	399.4	4. Manufacturing	
5. การไฟฟ้า ก๊าซ และการประปา	112.1	20,404.6	0.2	10.1	20.4	0.5	-	7.4	2.8	5. Electricity, gas and water supply	
6. การก่อสร้าง	1,618.3	6,859.2	3.8	45.1	29.6	38.4	2.2	52.8	40.3	6. Construction	
7. การขนส่ง การขายปลีก การซ่อมแซมยานยนต์ รถจักรยานยนต์ ของใช้ส่วนบุคคล และของใช้ ในครัวเรือน	2,098.2	7,882.4	12.0	89.9	209.8	168.5	15.4	125.1	16.8	7. Wholesale and retail trade, repair of motor vehicles motorcycles and personal and household goods	
8. โรงแรม และภัตตาคาร	681.7	7,123.9	1.8	23.2	149.8	315.9	10.5	42.8	5.8	8. Hotel and restaurants	
9. การขนส่ง สถานที่บันเทิง และบริการคมนาคม	523.2	14,675.1	4.3	37.1	80.7	15.0	3.1	11.3	5.8	9. Transport, storage and communication	
10. การเป็นสื่อกลางทางการเงิน	351.9	22,331.0	3.3	7.4	41.9	0.2	1.0	5.2	1.7	10. Financial intermediation	
11. กิจกรรมด้านอสังหาริมทรัพย์ การให้เช่า และกิจการทางธุรกิจ	531.8	13,534.7	1.7	22.9	37.8	13.1	2.6	15.5	4.3	11. Real estate, renting and business activities	
12. การบริหารราชการ และการป้องกันประเทศ รวมทั้งการประกันสังคมภาคบังคับ	1,513.9	13,607.5	13.2	36.2	425.2	2.6	3.1	100.4	4.2	12. Public administration and defence, compulsory social security	
13. การศึกษา	1,212.6	18,299.9	2.6	26.9	510.8	31.5	1.7	54.7	13.1	13. Education	
14. งานด้านสุขภาพ และงานสังคมสงเคราะห์	653.2	13,551.2	3.9	165.9	148.8	13.9	0.6	44.7	6.1	14. Health and social work	
15. กิจกรรมด้านบริการชุมชน สังคม และการบริการ ส่วนบุคคลอื่นๆ	312.6	8,092.0	2.0	8.2	41.0	19.7	2.4	18.1	1.7	15. Other community, social and personal service activity	
16. ลูกจ้างในครัวเรือนส่วนบุคคล	228.4	5,443.1	-	-	3.5	81.2	3.3	66.0	2.2	16. Private households with employed persons	
17. องค์การระหว่างประเทศและองค์การต่างประเทศ อื่นๆ และสมาชิก	7.4	36,958.3	-	-	-	-	-	0.1	-	17. Extra-territorial organizations and bodies	
18. ไม่ทราบ	30.3	13,006.6	-	0.5	-	-	-	-	0.7	18. Unknown	

ตารางที่ 14 จำนวนลูกจ้าง จำนวนตามค่าจ้างเฉลี่ย ผลประโยชน์อื่นๆ ที่ได้รับ อุตสาหกรรม และเพศ ทัวราชอาณาจักร
TABLE 14 EMPLOYEE BY AVERAGE WAGE, FRINGE BENEFIT, INDUSTRY AND SEX, WHOLE KINGDOM

อุตสาหกรรม Industry	จำนวนลูกจ้าง Total Employee	ค่าจ้างเฉลี่ย Average Wage				ได้รับเป็นเงิน In Cash				ลูกจ้างที่ได้รับผลประโยชน์อื่น ๆ Employee Receive Fringe Benefit				INDUSTRY
		โบนัส Bonus	ค่าล่วงเวลา Overtime	เงินอื่นๆ Other Income	อาหาร Food	เครื่องแต่งกาย Clothes	ที่อยู่อาศัย Housing	อื่นๆ Others	ได้รับเป็นสิ่งของ In Kind					
									เสื้อผ้า Clothes	ที่อยู่อาศัย Housing	อื่นๆ Others	อื่นๆ Others		
ชาย	9,011.3	9,813.1	802.4	1,313.6	647.3	44.1	505.2	264.7					MALE	
1. เกษตรกรรม การล่าสัตว์ และการป่าไม้	1,289.1	4,352.2	5.1	18.0	121.3	2.1	73.4	25.9	1. Agriculture, hunting and forestry				1. Agriculture, hunting and forestry	
2. การประมง	82.2	6,328.2	0.8	6.0	20.0	-	11.1	1.4	2. Fishing				2. Fishing	
3. การทำเหมืองแร่ และเหมืองหิน	28.0	12,591.4	1.9	2.3	3.1	0.1	1.9	0.8	3. Mining and quarrying				3. Mining and quarrying	
4. การผลิต	2,034.5	9,007.6	10.2	385.3	200.5	188	105.0	172.3	4. Manufacturing				4. Manufacturing	
5. การไฟฟ้า ก๊าซ และกาประปา	93.4	20,702.9	10.0	19.4	0.5	-	7.2	2.3	5. Electricity, gas and water supply				5. Electricity, gas and water supply	
6. การก่อสร้าง	1,360.2	6,914.3	3.2	24.3	35.4	1.6	41.4	32.2	6. Construction				6. Construction	
7. การขายส่ง การขอยเลือก การซ่อมแซมยานยนต์ รถจักรยานยนต์ ของใช้ส่วนบุคคล และของใช้ในชีวิตประจำวัน	1,231.1	7,755.4	51.3	123.8	109.9	6.6	87.7	7.1	7. Wholesale and retail trade, repair of motor vehicles motorcycles and personal and household goods				7. Wholesale and retail trade, repair of motor vehicles motorcycles and personal and household goods	
8. โรงแรม และภัตตาคาร	256.0	8,330.6	0.2	11.1	111.1	6.8	17.2	3.3	8. Hotel and restaurants				8. Hotel and restaurants	
9. การขนส่ง สถานีเก็บสินค้า และการคมนาคม	394.8	14,464.3	3.6	29.2	11.3	1.4	10.4	4.9	9. Transport, storage and communication				9. Transport, storage and communication	
10. การเป็นสื่อกลางทางการเงิน	152.2	26,766.2	2.0	3.8	21.0	0.2	3.1	1.7	10. Financial intermediation				10. Financial intermediation	
11. กิจกรรมด้านอสังหาริมทรัพย์ การให้เช่า และกิจกรรมทางธุรกิจ	280.1	14,288.3	1.2	16.8	25.7	1.5	8.5	2.3	11. Real estate, renting and business activities				11. Real estate, renting and business activities	
12. รัฐบาลราชการ และการป้องกันประเทศ รวมทั้งการประกันสังคมภาคบังคับ	974.2	13,629.5	8.0	24.0	282.4	1.7	76.4	2.9	12. Public administration and defence, compulsory social security				12. Public administration and defence, compulsory social security	
13. การศึกษา	473.7	19,625.5	1.1	12.3	212.6	6.7	28.7	4.8	13. Education				13. Education	
14. งานด้านสุขภาพ และงานสังคมสงเคราะห์	168.8	15,760.8	1.1	35.9	39.1	2.5	13.4	1.8	14. Health and social work				14. Health and social work	
15. กิจกรรมด้านบริการชุมชน สังคม และการบริการส่วนบุคคลอื่นๆ	142.1	7,988.6	2.0	4.2	14.9	9.6	8.4	0.4	15. Other community, social and personal service activity				15. Other community, social and personal service activity	
16. ลูกจ้างในครัวเรือนส่วนบุคคล	32.7	6,549.8	-	-	1.1	7.7	11.3	0.5	16. Private households with employed persons				16. Private households with employed persons	
17. องค์การระหว่างประเทศและองค์การต่างประเทศอื่นๆ และสมาชิก	0.3	4,653.9	-	-	-	-	0.1	-	17. Extra-territorial organizations and bodies				17. Extra-territorial organizations and bodies	
18. ไม่ทราบ	18.1	12,793.9	-	0.5	-	-	-	0.4	18. Unknown				18. Unknown	
หญิง	7,321.6	9,447.4	818.0	1,189.4	680.7	36.9	314.9	293.5					FEMALE	
1. เกษตรกรรม การล่าสัตว์ และการป่าไม้	986.6	4,070.6	0.6	11.9	64.4	0.1	39.8	25.1	1. Agriculture, hunting and forestry				1. Agriculture, hunting and forestry	
2. การประมง	14.2	5,426.6	-	0.3	2.5	-	3.4	0.3	2. Fishing				2. Fishing	
3. การทำเหมืองแร่ และเหมืองหิน	4.7	13,691.7	-	0.1	0.2	0.4	-	-	3. Mining and quarrying				3. Mining and quarrying	
4. การผลิต	2,065.9	7,370.0	12.2	379.6	215.2	14.0	41.6	227.0	4. Manufacturing				4. Manufacturing	
5. การไฟฟ้า ก๊าซ และกาประปา	18.7	18,914.0	-	1.0	-	-	0.2	0.6	5. Electricity, gas and water supply				5. Electricity, gas and water supply	
6. การก่อสร้าง	258.1	6,568.5	0.6	5.3	3.0	0.6	11.4	8.1	6. Construction				6. Construction	
7. การขายส่ง การขอยเลือก การซ่อมแซมยานยนต์ รถจักรยานยนต์ ของใช้ส่วนบุคคล และของใช้ในชีวิตประจำวัน	867.1	8,062.6	6.5	38.6	86.0	8.8	37.4	9.7	7. Wholesale and retail trade, repair of motor vehicles motorcycles and personal and household goods				7. Wholesale and retail trade, repair of motor vehicles motorcycles and personal and household goods	
8. โรงแรม และภัตตาคาร	425.7	6,398.2	1.6	12.1	78.6	3.7	25.6	2.6	8. Hotel and restaurants				8. Hotel and restaurants	
9. การขนส่ง สถานีเก็บสินค้า และการคมนาคม	128.4	15,323.3	0.6	7.9	14.3	3.7	0.9	0.9	9. Transport, storage and communication				9. Transport, storage and communication	
10. การเป็นสื่อกลางทางการเงิน	199.8	18,952.5	1.3	3.6	20.9	-	2.0	-	10. Financial intermediation				10. Financial intermediation	
11. กิจกรรมด้านอสังหาริมทรัพย์ การให้เช่า และกิจกรรมทางธุรกิจ	251.8	12,696.4	0.5	6.0	12.1	7.3	7.0	2.0	11. Real estate, renting and business activities				11. Real estate, renting and business activities	
12. รัฐบาลราชการ และการป้องกันประเทศ รวมทั้งการประกันสังคมภาคบังคับ	539.7	13,567.8	5.2	12.2	142.8	1.1	24.0	1.3	12. Public administration and defence, compulsory social security				12. Public administration and defence, compulsory social security	
13. การศึกษา	739.0	17,450.2	1.4	14.6	298.2	1.7	26.0	8.3	13. Education				13. Education	
14. งานด้านสุขภาพ และงานสังคมสงเคราะห์	484.5	12,781.5	2.8	130.0	109.7	11.4	31.3	4.2	14. Health and social work				14. Health and social work	
15. กิจกรรมด้านบริการชุมชน สังคม และการบริการส่วนบุคคลอื่นๆ	170.5	8,178.2	-	4.0	26.1	10.1	9.6	1.4	15. Other community, social and personal service activity				15. Other community, social and personal service activity	
16. ลูกจ้างในครัวเรือนส่วนบุคคล	195.7	5,258.2	-	-	2.4	73.5	54.8	1.7	16. Private households with employed persons				16. Private households with employed persons	
17. องค์การระหว่างประเทศและองค์การต่างประเทศอื่นๆ และสมาชิก	7.1	38,191.4	-	-	-	-	-	-	17. Extra-territorial organizations and bodies				17. Extra-territorial organizations and bodies	
18. ไม่ทราบ	12.2	13,322.8	-	-	-	-	-	0.3	18. Unknown				18. Unknown	

ตารางที่ 15 จำนวนลูกจ้างเอกชน จำนวนตามค่าจ้างเฉลี่ย ผลประโยชน์ที่ได้รับ อุตสาหกรรม ทวีราชอาณาจักร
TABLE 15 PRIVATE EMPLOYEE BY AVERAGE WAGE, FRINGE BENEFIT, INDUSTRY, WHOLE KINGDOM

ไตรมาสที่ 4/2553 : Quarter 4/2010

หน่วยเป็นพัน : In Thousands

อุตสาหกรรม	จำนวน ลูกจ้างเอกชน Total Private Employee	ค่าจ้างเฉลี่ย Average Wage	ลูกจ้างเอกชนที่ได้รับผลประโยชน์อื่น ๆ Private Employee Receive Fringe Benefit						INDUSTRY
			ได้รับเป็นเงิน In Cash	ได้รับเป็นสิ่งของ In Kind	ได้รับเป็นเงิน ค่าล่วงเวลา Overtime	เงินอื่นๆ Other Income	อาหาร Food	เครื่องแต่งกาย Clothes	
ยอดรวม	12,765.6	7,826.2	1,393.9	1,379.6	1,298.0	75.1	592.8	532.2	TOTAL
1. เกษตรกรรม การล่าสัตว์ และการป่าไม้	2,151.3	4,062.3	8.7	20.7	185.7	2.3	101.3	51.0	1. Agriculture, hunting and forestry
2. การประมง	94.5	6,150.0	0.4	5.8	22.1	-	14.4	1.8	2. Fishing
3. การทำเหมืองแร่ และเหมืองหิน	32.3	12,427.7	0.1	2.0	3.5	0.1	1.9	0.8	3. Mining and quarrying
4. การผลิต	4,081.1	8,133.4	22.3	1,132.8	415.5	32.8	145.5	399.0	4. Manufacturing
5. การไฟฟ้า ก๊าซ และการประปา	8.0	9,783.6	-	0.7	-	-	-	0.1	5. Electricity, gas and water supply
6. การก่อสร้าง	1,572.4	6,626.0	3.8	25.4	38.2	2.2	48.1	40.0	6. Construction
7. การขนส่ง การขายปลีก การซ่อมแซมยานยนต์ รถจักรยานยนต์ ของใช้ส่วนบุคคล และของใช้ ในครัวเรือน	2,094.7	7,863.7	12.0	209.7	168.5	15.4	125.1	16.8	7. Wholesale and retail trade, repair of motor vehicles motorcycles and personal and household goods
8. โรงแรม และภัตตาคาร	681.1	7,126.9	1.8	149.8	315.9	10.5	42.8	5.8	8. Hotel and restaurants
9. การขนส่ง สถานที่บันเทิง และการคมนาคม	403.8	11,233.9	4.3	69.5	14.4	1.8	5.6	4.7	9. Transport, storage and communication
10. การเป็นสื่อกลางทางการเงิน	290.1	21,017.5	2.6	35.8	0.1	0.9	3.8	1.4	10. Financial intermediation
11. กิจกรรมด้านอสังหาริมทรัพย์ การให้เช่า และกิจกรรมทางธุรกิจ	493.3	13,161.2	1.7	22.8	13.0	2.6	12.0	4.3	11. Real estate, renting and business activities
12. การบริหารราชการ และการป้องกันประเทศ รวมทั้งการประกันสังคมภาคบังคับ	0.7	40,000.0	-	-	-	-	-	-	12. Public administration and defence, compulsory social security
13. การศึกษา	199.8	10,635.6	-	13.9	10.7	0.8	3.0	0.4	13. Education
14. งานด้านสุขภาพ และงานสังคมสงเคราะห์	128.4	14,643.5	-	10.4	9.4	-	7.0	1.7	14. Health and social work
15. กิจกรรมด้านบริการชุมชน สังคม และการบริการ ส่วนบุคคลอื่นๆ	268.5	7,847.5	1.2	35.8	19.7	2.4	16.2	1.7	15. Other community, social and personal service activity
16. ลูกจ้างในครัวเรือนส่วนบุคคล	228.4	5,443.1	-	3.5	81.2	3.3	66.0	2.2	16. Private households with employed persons
17. องค์การระหว่างประเทศและองค์การต่างประเทศ อื่นๆ และสมาชิก	7.4	36,958.3	-	-	-	-	0.1	-	17. Extra-territorial organizations and bodies
18. ไม่ทราบ	29.8	12,972.3	-	-	-	-	-	0.7	18. Unknown

ตารางที่ 15 จำนวนลูกจ้างเอกชน จำนวนตามค่าจ้างเฉลี่ย เฉลี่ยรายชั่วโมงที่ได้รับ อุตสาหกรรม และเพศ ทวีปราชอาณาจักร

TABLE 15 PRIVATE EMPLOYEE BY AVERAGE WAGE, FRINGE BENEFIT, INDUSTRY AND SEX , WHOLE KINGDOM

อุตสาหกรรม	จำนวนลูกจ้าง เอกชน Total Private Employee	ค่าจ้างเฉลี่ย				ลูกจ้างเอกชนที่ได้รับผลประโยชน์อื่น ๆ Private Employee Receive Fringe Benefit				ได้รับเป็นเงิน In Kind		INDUSTRY
		Average Wage	โบนัส Bonus	ค่าล่วงเวลา Overtime	เงินอื่นๆ Other Income	อาหาร Food	เครื่องแต่งกาย Clothes	ที่อยู่อาศัย Housing	อื่นๆ Others	ได้รับเป็นสิ่งของ In Kind		
										เสื้อผ้า	อื่นๆ	
ชาย	7,123.7	8,055.3	29.4	7,140	736.8	639.4	41.8	359.1	252.2	MALE		
1. เกษตรกรรม การล่าสัตว์ และการป่าไม้	1,233.6	4,122.3	2.5	4.1	9.9	121.3	2.1	63.5	25.9	1. Agriculture, hunting and forestry		
2. การประมง	81.2	6,304.2	-	0.4	5.5	19.9	-	11.1	1.4	2. Fishing		
3. การทำเหมืองแร่ และเหมืองหิน	2,023.7	12,591.4	0.1	1.9	2.3	3.1	0.1	1.9	0.8	3. Mining and quarrying		
4. การผลิต	2,023.7	8,956.4	10.1	554.9	384.0	200.5	18.8	104.2	172.3	4. Manufacturing		
5. การไฟฟ้า ก๊าซ และการประปา	7.6	9,258.0	-	0.6	1.0	-	-	-	-	5. Electricity, gas and water supply		
5. การก่อสร้าง	1,323.5	6,683.9	3.2	39.3	21.6	35.2	1.6	37.7	32.0	6. Construction		
7. การขนส่ง การขายปลีก การซ่อมแซมยานยนต์ รถจักรยานยนต์ ของใช้ส่วนบุคคล และของใช้ ในครัวเรือน	1,230.6	7,754.3	5.5	51.3	123.7	109.9	6.6	87.7	7.1	7. Wholesale and retail trade, repair of motor vehicles motorcycles and personal and household goods		
8. โรงแรม และภัตตาคาร	256.0	8,330.6	0.2	11.1	71.2	111.1	6.8	17.2	3.3	8. Hotel and restaurants		
9. การขนส่ง สถานีเดินรถไฟ และการคมนาคม	308.6	10,625.5	3.6	23.1	59.4	11.3	1.3	5.1	4.3	9. Transport, storage and communication		
10. การเป็นสื่อกลางทางการเงิน	120.7	24,164.4	1.7	2.8	18.5	0.1	0.6	2.6	1.4	10. Financial intermediation		
11. กิจกรรมด้านบริการชุมชน สัคม และการบริการ ส่วนบุคคลอื่นๆ	262.3	14,303.5	1.2	16.8	23.0	5.8	1.5	6.3	2.3	11. Real estate, renting and business activities		
12. การบริหารราชการ และการป้องกันประเทศ รวมทั้งการป้องกันสังคมภาคบังคับ	0.7	40,000.0	-	-	-	-	-	-	-	12. Public administration and defence, compulsory social security		
13. การศึกษา	56.3	11,780.9	-	2.0	2.2	2.1	-	1.4	-	13. Education		
14. งานด้านสุขภาพ และงานสังคมสงเคราะห์	26.0	28,940.4	-	2.7	2.3	1.8	-	1.6	0.4	14. Health and social work		
15. กิจกรรมด้านบริการชุมชน สัคม และการบริการ ส่วนบุคคลอื่นๆ	113.8	7,721.6	1.2	2.6	11.1	9.6	2.4	7.5	0.4	15. Other community, social and personal service activity		
16. ลูกจ้างในครัวเรือนส่วนบุคคล	32.7	6,549.8	-	-	1.1	7.7	-	11.3	0.5	16. Private households with employed persons		
17. องค์การระหว่างประเทศและองค์การทางประเทศ อื่นๆ และสมาชิก	0.3	4,653.9	-	-	-	-	-	0.1	-	17. Extra-territorial organizations and bodies		
18. ไม่ทราบ	18.1	12,793.9	-	0.5	-	-	-	-	0.4	18. Unknown		
หญิง	5,641.9	7,536.9	23.5	6,799	642.8	658.6	33.3	233.7	280.0	FEMALE		
1. เกษตรกรรม การล่าสัตว์ และการป่าไม้	917.8	3,981.7	0.6	4.6	10.9	64.4	0.1	37.8	25.1	1. Agriculture, hunting and forestry		
2. การประมง	13.3	5,207.3	-	-	0.3	2.2	-	3.3	0.3	2. Fishing		
3. การทำเหมืองแร่ และเหมืองหิน	4.3	11,365.5	-	0.1	0.2	0.4	-	-	-	3. Mining and quarrying		
4. การผลิต	2,057.4	7,323.9	12.2	577.9	378.7	215.0	14.0	41.3	226.7	4. Manufacturing		
5. การไฟฟ้า ก๊าซ และการประปา	0.3	21,834.2	-	0.1	0.1	-	-	-	0.1	5. Electricity, gas and water supply		
5. การก่อสร้าง	248.9	6,317.9	0.6	4.6	3.8	3.0	0.6	10.4	8.1	6. Construction		
7. การขนส่ง การขายปลีก การซ่อมแซมยานยนต์ รถจักรยานยนต์ ของใช้ส่วนบุคคล และของใช้ ในครัวเรือน	864.1	8,019.5	6.5	38.6	86.0	58.6	8.8	37.4	9.7	7. Wholesale and retail trade, repair of motor vehicles motorcycles and personal and household goods		
8. โรงแรม และภัตตาคาร	425.1	6,401.9	1.6	12.1	78.6	204.8	3.7	25.6	2.6	8. Hotel and restaurants		
9. การขนส่ง สถานีเดินรถไฟ และการคมนาคม	95.2	13,207.4	0.6	6.6	10.1	3.2	0.5	0.6	0.3	9. Transport, storage and communication		
10. การเป็นสื่อกลางทางการเงิน	169.4	18,774.7	0.9	27.4	17.3	-	0.3	1.2	-	10. Financial intermediation		
11. กิจกรรมด้านบริการชุมชน สัคม การให้คำ และการบริการส่วนบุคคลอื่นๆ	231.0	11,863.9	0.5	6.0	10.2	7.1	1.1	5.7	2.0	11. Real estate, renting and business activities		
12. การบริหารราชการ และการป้องกันประเทศ รวมทั้งการป้องกันสังคมภาคบังคับ	-	-	-	-	-	-	-	-	-	12. Public administration and defence, compulsory social security		
13. การศึกษา	143.6	10,186.7	-	4.3	11.7	8.6	0.8	1.6	0.4	13. Education		
14. งานด้านสุขภาพ และงานสังคมสงเคราะห์	102.3	11,005.9	-	18.5	8.1	7.6	-	5.4	1.3	14. Health and social work		
15. กิจกรรมด้านบริการชุมชน สัคม และการบริการ ส่วนบุคคลอื่นๆ	154.8	7,940.0	-	3.8	24.6	10.1	-	8.8	1.4	15. Other community, social and personal service activity		
16. ลูกจ้างในครัวเรือนส่วนบุคคล	195.7	5,288.2	-	-	2.4	73.5	3.3	54.8	1.7	16. Private households with employed persons		
17. องค์การระหว่างประเทศและองค์การทางประเทศ อื่นๆ และสมาชิก	7.1	38,191.4	-	-	-	-	-	-	-	17. Extra-territorial organizations and bodies		
18. ไม่ทราบ	11.7	13,249.3	-	-	-	-	-	-	0.3	18. Unknown		

ไตรมาสที่ 4,2553 : Quarter 4/2010

พันล้านบาท : In Thousands

ตารางที่ 17 จำนวนลูกจ้าง จำแนกตามอาชีพ ระดับของรายได้ ที่ราชอาณาจักร
TABLE 17 EMPLOYEE BY OCCUPATION, INCOME CLASS , WHOLE KINGDOM

ไตรมาสที่ 4/2553 : Quarter 4/2010

หน่วยเป็นพัน : in Thousands

ระดับของรายได้	อาชีพ Occupation											รวม	คนงานซึ่งมิได้จำแนกไว้ในหมวดอื่น	INCOME CLASS
	ผู้บัญญัติกฎหมายและ ผู้จัดการ Legislators & Managers	วิชาชีพด้านต่างๆ Professional	วิชาชีพด้านเทคนิค Technicians	เสมียน Clerks	พนักงานบริการ Service Workers	ด้านการเกษตรและประมง Agricultural & Fishery	ด้านความสามารถทางฝีมือ Craft & Related trades	ผู้ปฏิบัติงานโรงงานเครื่องจักร Plant & Machine operators	อาชีพพื้นฐานต่างๆ Elementary occupations	คนงานซึ่งมิได้จำแนกไว้ในหมวดอื่น Not classifiable				
ยอดรวม	560.0	1,540.8	1,361.7	1,492.4	1,760.6	1,104.8	2,804.8	2,292.6	3,475.0	28.4	TOTAL			
ต่ำกว่า 1,501 บาท	0.4	2.2	8.1	2.6	16.7	95.2	50.5	21.2	234.0	-	Less than 1,501 Baht			
1,501 - 2,500 บาท	1.5	5.8	5.5	3.3	36.7	109.7	96.5	27.3	325.3	-	1,501 - 2,500 Baht			
2,501 - 3,500 บาท	5.0	7.1	5.2	7.0	124.2	172.9	172.5	62.5	497.2	-	2,501 - 3,500 Baht			
3,501 - 4,500 บาท	35.2	15.4	28.9	33.7	220.9	198.4	395.7	219.4	738.5	-	3,501 - 4,500 Baht			
4,501 - 5,500 บาท	83.0	20.2	66.5	143.9	292.8	193.9	594.9	566.6	747.0	1.3	4,501 - 5,500 Baht			
5,501 - 6,500 บาท	39.4	33.6	84.2	189.8	308.7	131.6	533.5	408.9	463.2	1.5	5,501 - 6,500 Baht			
6,501 - 7,500 บาท	7.6	31.0	79.0	145.3	176.9	61.7	280.3	270.9	185.1	2.2	6,501 - 7,500 Baht			
7,501 - 10,000 บาท	56.6	251.2	311.1	447.9	335.8	91.9	419.2	442.0	181.5	3.2	7,501 - 10,000 Baht			
10,001 - 15,000 บาท	45.7	273.8	296.8	273.9	125.6	23.6	166.2	191.2	74.0	3.8	10,001 - 15,000 Baht			
15,001 - 20,000 บาท	39.6	195.6	216.5	121.2	60.7	14.2	37.5	43.5	6.8	1.9	15,001 - 20,000 Baht			
20,001 - 30,000 บาท	81.5	359.6	168.0	83.0	34.6	2.4	23.1	22.4	1.7	3.2	20,001 - 30,000 Baht			
มากกว่า 30,000 บาท	158.8	338.2	85.2	35.8	15.6	4.5	20.2	8.6	5.6	2.3	More than 30,000 Baht			
ไม่ทราบ	5.7	7.3	6.8	5.1	11.6	4.8	14.7	8.2	15.1	9.1	Unknown			

ตารางที่ 17 จำนวนลูกจ้าง จำแนกตามอาชีพ ระดับของรายได้ และเพศ ทั้งราชอาณาจักร

TABLE 17 EMPLOYEE BY OCCUPATION, INCOME CLASS AND SEX, WHOLE KINGDOM

ระดับของรายได้	อาชีพ Occupation										รวม	คนงานซึ่งมิได้จำแนกไว้ในหมวดอื่น	INCOME CLASS
	ผู้บริหารและผู้จัดการ Legislators & Managers	วิชาชีพต่าง ๆ Professional	วิชาชีพด้านเทคนิค Technicians	เสมียน Clerks	พนักงานบริการ Service Workers	ด้านการเกษตรและปศุสัตว์ Agricultural & Fishery	ด้านความสามารทางฝีมือ Craft & Related trades	ผู้ปฏิบัติงานโรงงานเครื่องจักร Plant & Machine operators	อาชีพพื้นฐานต่าง ๆ Elementary occupations	คนงานซึ่งมิได้จำแนกไว้ในหมวดอื่น			
ชาย	413.4	585.1	655.7	479.9	751.5	689.1	2,128.0	1,533.3	1,808.0	18.0	MALE		
ต่ำกว่า 1,501 บาท	0.4	0.2	4.5	0.2	5.7	5.69	18.1	16.0	112.6	-	Less than 1,501 Baht		
1,501 - 2,500 บาท	0.9	4.0	2.1	0.1	8.1	6.53	46.8	23.0	163.0	-	1,501 - 2,500 Baht		
2,501 - 3,500 บาท	4.9	3.1	1.8	4.7	33.9	9.54	87.7	46.9	244.5	-	2,501 - 3,500 Baht		
3,501 - 4,500 บาท	31.6	6.8	15.7	10.8	70.6	12.30	238.2	129.4	379.4	-	3,501 - 4,500 Baht		
4,501 - 5,500 บาท	65.2	5.1	21.0	38.5	108.7	12.48	442.4	301.7	376.7	1.3	4,501 - 5,500 Baht		
5,501 - 6,500 บาท	36.6	11.6	36.2	50.9	126.7	87.6	434.0	262.2	250.5	0.5	5,501 - 6,500 Baht		
6,501 - 7,500 บาท	5.6	11.0	29.7	44.3	76.4	37.4	288.5	188.3	102.2	1.1	6,501 - 7,500 Baht		
7,501 - 10,000 บาท	46.7	77.0	125.9	129.8	156.1	64.1	370.0	329.9	105.7	1.9	7,501 - 10,000 Baht		
10,001 - 15,000 บาท	31.9	85.9	142.8	95.0	73.9	18.6	155.0	162.3	57.5	2.5	10,001 - 15,000 Baht		
15,001 - 20,000 บาท	23.4	78.8	122.4	42.5	48.3	9.4	34.1	38.7	6.4	0.9	15,001 - 20,000 Baht		
20,001 - 30,000 บาท	51.5	140.4	100.5	42.1	27.7	1.7	21.3	22.3	1.6	2.6	20,001 - 30,000 Baht		
มากกว่า 30,000 บาท	109.4	157.8	50.6	19.6	8.3	2.8	20.2	6.7	2.0	2.3	More than 30,000 Baht		
ไม่ทราบ	50.7	3.5	2.5	1.4	7.1	2.2	11.8	5.9	5.9	5.0	Unknown		
หญิง	146.7	955.8	706.0	1,012.5	1,009.1	415.7	676.8	759.3	1,667.0	10.4	FEMALE		
ต่ำกว่า 1,501 บาท	-	2.1	3.7	2.4	11.0	38.3	32.4	5.1	121.4	-	Less than 1,501 Baht		
1,501 - 2,500 บาท	0.7	1.8	3.3	3.2	28.5	44.4	49.7	4.3	162.3	-	1,501 - 2,500 Baht		
2,501 - 3,500 บาท	0.2	4.0	3.4	2.3	90.2	77.6	84.8	15.6	252.8	-	2,501 - 3,500 Baht		
3,501 - 4,500 บาท	3.6	8.7	13.2	22.9	150.3	75.4	157.6	90.0	359.1	-	3,501 - 4,500 Baht		
4,501 - 5,500 บาท	17.8	15.1	45.6	105.4	184.2	69.1	132.5	264.8	370.3	-	4,501 - 5,500 Baht		
5,501 - 6,500 บาท	2.8	22.0	48.0	138.9	182.0	44.1	99.5	146.7	212.7	1.1	5,501 - 6,500 Baht		
6,501 - 7,500 บาท	2.0	19.9	49.3	101.0	100.5	24.3	31.8	82.6	82.9	1.1	6,501 - 7,500 Baht		
7,501 - 10,000 บาท	9.8	174.2	185.2	318.1	179.7	27.8	49.2	112.2	75.9	1.2	7,501 - 10,000 Baht		
10,001 - 15,000 บาท	13.9	187.9	154.0	178.9	51.7	5.0	11.2	28.9	16.5	1.3	10,001 - 15,000 Baht		
15,001 - 20,000 บาท	16.2	116.8	94.0	78.7	12.4	4.8	3.4	4.9	0.4	1.0	15,001 - 20,000 Baht		
20,001 - 30,000 บาท	30.1	219.2	67.5	40.9	6.9	0.7	1.9	0.0	0.1	0.6	20,001 - 30,000 Baht		
มากกว่า 30,000 บาท	49.4	180.4	34.6	16.2	7.3	1.7	-	2.0	3.6	-	More than 30,000 Baht		
ไม่ทราบ	0.4	3.8	4.3	3.7	4.5	2.5	2.9	2.2	9.1	4.0	Unknown		

ตารางที่ 18 จำนวนลูกจ้างจำแนกตามอุตสาหกรรม ระดับของรายได้ ที่ราชอาณาจักร
TABLE 18 EMPLOYEE BY INDUSTRY, INCOME CLASS, WHOLE KINGDOM

ไตรมาสที่ 4/2553 : Quarter 4/2010

หน่วยนับพัน : In Thousands

ระดับของรายได้	อุตสาหกรรม Industry										รวม	INCOME CLASS
	เกษตรกรรม Agriculture	การประมง Fishing	เหมืองแร่ เหมืองหิน Mining & Quarrying	การผลิต Manufacturing	ไฟฟ้า ก๊าซ และประปา Electric. Gas & Water supply	การก่อสร้าง Construction	การขายส่ง การขายปลีก Wholesale & Retail trade	โรงแรม และภัตตาคาร Hotels & Restaurants	การขนส่ง Transport & Communi- cation	TOTAL		
ยอดรวม	2,237.6	96.5	32.9	4,116.5	115.1	1,623.9	2,110.9	684.4	525.0	525.0	TOTAL	
ต่ำกว่า 1,501 บาท	277.1	0.9	-	56.4	1.4	23.0	29.5	7.5	3.9	3.9	Less than 1,501 Baht	
1,501 - 2,500 บาท	350.6	2.5	0.3	83.6	-	60.0	39.9	12.9	8.1	8.1	1,501 - 2,500 Baht	
2,501 - 3,500 บาท	454.5	16.3	1.1	160.8	0.6	136.2	92.3	70.1	18.4	18.4	2,501 - 3,500 Baht	
3,501 - 4,500 บาท	443.6	16.3	4.4	498.3	6.3	287.8	255.2	119.0	21.0	21.0	3,501 - 4,500 Baht	
4,501 - 5,500 บาท	303.5	14.0	6.2	999.7	10.7	336.9	402.0	127.6	47.3	47.3	4,501 - 5,500 Baht	
5,501 - 6,500 บาท	166.2	19.3	5.4	622.7	8.8	317.3	372.4	117.0	49.8	49.8	5,501 - 6,500 Baht	
6,501 - 7,500 บาท	75.1	8.8	2.6	372.7	6.1	157.0	200.6	56.3	36.9	36.9	6,501 - 7,500 Baht	
7,501 - 10,000 บาท	99.7	13.2	3.7	676.4	12.1	166.3	393.9	92.0	113.5	113.5	7,501 - 10,000 Baht	
10,001 - 15,000 บาท	28.7	2.3	2.7	337.4	11.4	63.4	182.8	40.5	97.9	97.9	10,001 - 15,000 Baht	
15,001 - 20,000 บาท	14.9	1.8	1.5	123.8	8.9	25.1	67.9	21.3	37.1	37.1	15,001 - 20,000 Baht	
20,001 - 30,000 บาท	8.9	0.3	2.1	92.4	22.2	22.8	37.3	9.1	40.7	40.7	20,001 - 30,000 Baht	
มากกว่า 30,000 บาท	5.0	0.9	2.8	76.1	23.6	22.6	24.3	8.5	48.5	48.5	More than 30,000 Baht	
ไม่ทราบ	10.0	0.1	0.2	16.2	3.0	5.6	12.7	2.7	1.8	1.8	Unknown	

ตารางที่ 18 จำนวนลูกจ้าง จำแนกตามอุตสาหกรรม ระดับของรายได้ ทวีราชอาณาจักร (ต่อ)

TABLE 18 EMPLOYEE BY INDUSTRY, INCOME CLASS , WHOLE KINGDOM (Contd.)

หน่วยเป็นพัน : In Thousands

ไตรมาสที่ 4/2553 : Quarter 4/2010

ระดับของรายได้	อุตสาหกรรม (ต่อ) Industry (Contd.)											รวม
	สื่อกลางทางการเงิน Financial Intermediation	อสังหาริมทรัพย์และการให้เช่า Real estate & Renting	บริหารราชการและป้องกันประเทศ Public administration & Defence	การศึกษา Education	ด้านสุขภาพและสังคมสงเคราะห์ Health & Social work	บริการชุมชนสังคม Other community & Social	ลูกจ้างในครัวเรือนส่วนบุคคล Private households with employed persons	องค์กรระหว่างประเทศ Extra-territorial organizations	ไม่ทราบ	องค์กร	ไม่ทราบ	
ยอดรวม	353.6	535.2	1,521.7	1,216.4	656.8	315.2	233.1	7.4	38.7	38.7	TOTAL	
ต่ำกว่า 1,501 บาท	1.6	3.1	1.5	2.7	3.3	11.3	7.7	-	-	-	Less than 1,501 Baht	
1,501 - 2,500 บาท	3.1	5.0	8.6	11.4	1.8	8.0	15.6	0.4	-	-	1,501 - 2,500 Baht	
2,501 - 3,500 บาท	1.3	10.4	8.8	13.1	10.3	22.2	37.4	-	-	-	2,501 - 3,500 Baht	
3,501 - 4,500 บาท	4.0	27.4	63.7	42.5	20.7	41.0	34.7	-	-	-	3,501 - 4,500 Baht	
4,501 - 5,500 บาท	12.4	54.7	173.2	65.3	48.8	54.2	52.2	-	1.3	1.3	4,501 - 5,500 Baht	
5,501 - 6,500 บาท	19.8	75.2	163.0	70.7	99.4	48.9	36.5	-	1.9	1.9	5,501 - 6,500 Baht	
6,501 - 7,500 บาท	17.1	59.7	86.6	55.7	64.5	21.1	14.8	0.1	4.2	4.2	6,501 - 7,500 Baht	
7,501 - 10,000 บาท	61.4	123.8	334.9	246.8	120.6	51.4	23.3	0.1	7.5	7.5	7,501 - 10,000 Baht	
10,001 - 15,000 บาท	60.3	73.1	258.6	164.7	111.5	26.5	4.1	0.3	8.5	8.5	10,001 - 15,000 Baht	
15,001 - 20,000 บาท	50.0	39.9	172.6	88.8	65.1	14.0	0.4	0.5	3.9	3.9	15,001 - 20,000 Baht	
20,001 - 30,000 บาท	62.9	26.7	164.0	205.3	70.4	9.0	-	3.1	2.1	2.1	20,001 - 30,000 Baht	
มากกว่า 30,000 บาท	57.9	32.8	78.4	245.8	36.9	5.0	1.7	2.9	1.1	1.1	More than 30,000 Baht	
ไม่ทราบ	1.7	3.4	7.8	3.7	3.6	2.6	4.7	-	8.4	8.4	Unknown	

ตารางที่ 18 จำนวนลูกจ้าง จำแนกตามอุตสาหกรรม ระดับของรายได้ และเพศ ทั้งราชอาณาจักร
TABLE 18 EMPLOYEE BY INDUSTRY, INCOME CLASS AND SEX, WHOLE KINGDOM

ไตรมาสที่ 4/2553 : Quarter 4/2010

หน่วยนับพัน : in Thousands

ระดับของรายได้	อุตสาหกรรม Industry										รวม	INCOME CLASS
	เกษตรกรรม Agriculture	การประมง Fishing	เหมืองแร่ เหมืองหิน & Quarrying	การผลิต Manufacturing	ไฟฟ้า ก๊าซ และประปา Electric, Gas & Water supply	การก่อสร้าง Construction	การขายปลีก Wholesale & Retail trade	โรงแรม และภัตตาคาร Hotels & Restaurants	การขนส่ง Transport Communi- cation			
ชาย	1,293.3	82.3	28.2	2,044.7	94.7	1,364.9	1,239.8	256.9	395.8	MALE		
ต่ำกว่า 1,501 บาท	150.6	0.5	-	13.0	0.9	19.7	11.1	2.3	3.9	Less than 1,501 Baht		
1,501 - 2,500 บาท	190.9	1.3	0.2	24.6	-	50.6	19.0	2.6	5.7	1,501 - 2,500 Baht		
2,501 - 3,500 บาท	243.8	13.5	0.8	43.6	0.6	106.4	47.1	18.6	15.6	2,501 - 3,500 Baht		
3,501 - 4,500 บาท	260.2	14.9	3.0	200.9	6.2	215.1	150.7	33.4	16.5	3,501 - 4,500 Baht		
4,501 - 5,500 บาท	178.7	12.3	5.7	447.0	8.9	281.5	249.4	42.3	40.2	4,501 - 5,500 Baht		
5,501 - 6,500 บาท	107.3	16.6	5.3	324.7	7.3	282.0	227.9	46.1	37.7	5,501 - 6,500 Baht		
6,501 - 7,500 บาท	49.9	7.0	2.5	209.3	4.7	145.4	122.7	22.9	25.8	6,501 - 7,500 Baht		
7,501 - 10,000 บาท	67.4	11.3	3.4	383.1	11.4	151.0	238.5	40.4	87.5	7,501 - 10,000 Baht		
10,001 - 15,000 บาท	20.8	2.0	2.1	213.9	9.4	53.1	99.0	24.3	70.8	10,001 - 15,000 Baht		
15,001 - 20,000 บาท	9.7	1.7	1.5	72.4	5.0	17.7	39.0	12.4	25.2	15,001 - 20,000 Baht		
20,001 - 30,000 บาท	7.1	0.3	1.0	57.5	17.1	18.7	13.0	4.7	30.3	20,001 - 30,000 Baht		
มากกว่า 30,000 บาท	2.9	0.9	2.4	44.5	21.8	19.3	13.6	6.0	35.7	More than 30,000 Baht		
ไม่ทราบ	4.2	0.1	0.2	10.2	1.3	4.7	8.7	0.9	1.0	Unknown		
หญิง	944.4	14.2	4.7	2,071.9	20.4	2,590	871.1	427.5	129.2	FEMALE		
ต่ำกว่า 1,501 บาท	126.5	0.4	-	43.4	0.5	3.3	18.4	5.3	0.0	Less than 1,501 Baht		
1,501 - 2,500 บาท	159.7	1.2	0.1	59.0	-	9.4	20.9	10.2	2.4	1,501 - 2,500 Baht		
2,501 - 3,500 บาท	210.7	2.8	0.3	117.2	-	29.8	45.2	51.5	2.9	2,501 - 3,500 Baht		
3,501 - 4,500 บาท	183.4	1.3	1.3	297.4	0.1	72.8	104.5	85.6	4.6	3,501 - 4,500 Baht		
4,501 - 5,500 บาท	124.8	1.7	0.6	552.7	1.7	55.5	152.6	85.3	7.2	4,501 - 5,500 Baht		
5,501 - 6,500 บาท	58.9	2.7	0.0	298.1	1.5	35.3	144.5	70.8	12.1	5,501 - 6,500 Baht		
6,501 - 7,500 บาท	25.2	1.9	0.1	163.5	1.4	11.6	77.9	33.4	11.1	6,501 - 7,500 Baht		
7,501 - 10,000 บาท	32.3	1.9	0.3	293.3	0.7	15.3	155.4	51.6	26.0	7,501 - 10,000 Baht		
10,001 - 15,000 บาท	7.9	0.3	0.6	123.5	1.9	10.3	83.8	16.3	27.1	10,001 - 15,000 Baht		
15,001 - 20,000 บาท	5.2	0.1	-	51.4	3.9	7.4	28.9	8.9	11.9	15,001 - 20,000 Baht		
20,001 - 30,000 บาท	1.9	-	1.1	34.9	5.1	4.1	24.2	4.4	10.4	20,001 - 30,000 Baht		
มากกว่า 30,000 บาท	2.1	-	0.4	31.6	1.8	3.3	10.7	2.5	12.8	More than 30,000 Baht		
ไม่ทราบ	5.8	-	-	6.0	1.7	0.9	4.0	1.8	0.8	Unknown		

ตารางที่ 18 จำนวนลูกจ้าง จำแนกตามอุตสาหกรรม ระดับของรายได้ และเพศ ทั่วราชอาณาจักร (ต่อ)
TABLE 18 EMPLOYEE BY INDUSTRY, INCOME CLASS AND SEX , WHOLE KINGDOM (Contd.)

ไตรมาสที่ 4/2553 : Quarter 4/2010

หน่วยเป็นพัน : In Thousands

ระดับของรายได้	อุตสาหกรรม (ต่อ) Industry (Contd.)										องค์กร ระหว่างประเทศ Extra-territorial organizations	ไม่ทราบ Unknown	INCOME CLASS
	สื่อกลาง ทางการเงิน Financial Intermediation	อสังหาริมทรัพย์ และการให้เช่า Real estate & Renting	บริหารราชการ และป้องกันประเทศ Public admini- stration & Defence	การศึกษา Education	ด้านสุขภาพและ สังคม Health & Social work	บริการ ชุมชน สังคม Other community & Social	ลูกจ้างในครัว- เรือนส่วนบุคคล Private households with employed persons	อุตสาหกรรม (ต่อ) Industry (Contd.)	องค์กร ระหว่างประเทศ Extra-territorial organizations	ไม่ทราบ Unknown			
ชาย	1527	282.2	980.1	476.5	170.0	143.5	33.8	0.3	22.5	MALE			
ต่ำกว่า 1,501 บาท	0.1	1.6	0.7	0.6	0.4	7.7	1.4	-	-	Less than 1,501 Baht			
1,501 - 2,500 บาท	0.1	2.6	6.5	3.2	0.4	4.5	1.0	0.1	-	1,501 - 2,500 Baht			
2,501 - 3,500 บาท	0.6	4.1	7.0	3.4	1.4	13.6	3.1	-	-	2,501 - 3,500 Baht			
3,501 - 4,500 บาท	1.3	11.4	50.6	14.9	4.8	17.9	3.6	-	-	3,501 - 4,500 Baht			
4,501 - 5,500 บาท	3.5	23.2	120.7	32.3	12.9	20.9	4.6	-	1.3	4,501 - 5,500 Baht			
5,501 - 6,500 บาท	11.3	33.7	115.4	25.3	26.9	22.5	5.8	-	0.9	5,501 - 6,500 Baht			
6,501 - 7,500 บาท	8.6	37.3	56.4	17.5	19.9	9.9	1.9	0.1	2.7	6,501 - 7,500 Baht			
7,501 - 10,000 บาท	23.1	79.3	174.8	80.7	22.1	20.1	8.1	-	5.1	7,501 - 10,000 Baht			
10,001 - 15,000 บาท	26.5	32.6	150.9	69.9	33.8	9.8	2.8	-	3.8	10,001 - 15,000 Baht			
15,001 - 20,000 บาท	19.6	20.4	119.7	34.7	15.1	8.0	0.4	-	2.4	15,001 - 20,000 Baht			
20,001 - 30,000 บาท	27.1	15.5	119.9	74.3	18.2	5.2	-	-	1.7	20,001 - 30,000 Baht			
มากกว่า 30,000 บาท	30.4	18.4	51.5	117.0	12.8	2.0	-	-	0.5	More than 30,000 Baht			
ไม่ทราบ	0.5	2.1	5.9	2.8	1.3	1.4	1.0	-	4.4	Unknown			
หญิง	201.0	253.0	541.6	739.9	486.8	171.7	199.4	7.1	16.2	FEMALE			
ต่ำกว่า 1,501 บาท	1.5	1.5	0.8	2.0	2.9	3.7	6.3	-	-	Less than 1,501 Baht			
1,501 - 2,500 บาท	3.1	2.4	2.1	8.2	1.3	3.5	14.5	0.3	-	1,501 - 2,500 Baht			
2,501 - 3,500 บาท	0.6	6.3	1.9	9.7	8.9	8.6	34.3	-	-	2,501 - 3,500 Baht			
3,501 - 4,500 บาท	2.7	15.9	13.2	27.6	15.9	23.1	31.2	-	-	3,501 - 4,500 Baht			
4,501 - 5,500 บาท	8.9	31.5	52.5	32.9	35.8	33.3	47.7	-	-	4,501 - 5,500 Baht			
5,501 - 6,500 บาท	8.5	41.5	47.5	45.4	72.5	26.4	30.7	-	1.1	5,501 - 6,500 Baht			
6,501 - 7,500 บาท	8.5	22.4	30.1	38.1	44.6	11.2	12.9	-	1.5	6,501 - 7,500 Baht			
7,501 - 10,000 บาท	38.3	44.5	160.0	166.1	98.5	31.3	15.1	0.1	2.5	7,501 - 10,000 Baht			
10,001 - 15,000 บาท	33.8	40.5	107.7	94.9	77.7	16.8	1.4	0.3	4.7	10,001 - 15,000 Baht			
15,001 - 20,000 บาท	30.5	19.4	52.9	54.1	50.0	6.0	-	0.5	1.5	15,001 - 20,000 Baht			
20,001 - 30,000 บาท	35.9	11.2	44.1	131.0	52.3	3.8	-	3.1	0.4	20,001 - 30,000 Baht			
มากกว่า 30,000 บาท	27.5	14.5	26.9	128.9	24.1	3.0	1.7	2.9	0.6	More than 30,000 Baht			
ไม่ทราบ	1.2	1.3	1.9	0.9	2.3	1.2	3.7	-	4.0	Unknown			

กรุงเทพมหานคร

ตารางสถิติ กรุงเทพมหานคร

- ตารางที่ 1 จำนวนประชากร จำแนกตามกลุ่มอายุ สถานภาพแรงงาน
- ตารางที่ 2 จำนวนประชากรอายุ 15 ปี ขึ้นไป จำแนกตามสถานภาพสมรส สถานภาพแรงงาน
- ตารางที่ 3 จำนวนประชากรอายุ 15 ปีขึ้นไป จำแนกตามระดับการศึกษาที่สำเร็จ สถานภาพแรงงาน
- ตารางที่ 4 ผู้มีงานทำ จำแนกตามระดับการศึกษาที่สำเร็จ อาชีพ
- ตารางที่ 5 ผู้มีงานทำ จำแนกตามระดับการศึกษาที่สำเร็จ อุตสาหกรรม
- ตารางที่ 6 ผู้มีงานทำ จำแนกตามสถานภาพการทำงาน อาชีพ
- ตารางที่ 7 ผู้มีงานทำ จำแนกตามสถานภาพการทำงาน อุตสาหกรรม
- ตารางที่ 8 ผู้มีงานทำ จำแนกตามอาชีพ จำนวนชั่วโมงทำงานต่อสัปดาห์ การมีเวลาเหลือพอที่จะทำงานเพิ่มขึ้น
- ตารางที่ 9 ผู้มีงานทำ จำแนกตามอุตสาหกรรม จำนวนชั่วโมงทำงานต่อสัปดาห์ การมีเวลาเหลือพอที่จะทำงานเพิ่มขึ้น
- ตารางที่ 10 ผู้มีงานทำ จำแนกตามสถานภาพการทำงาน จำนวนชั่วโมงทำงานต่อสัปดาห์ การมีเวลาเหลือพอที่จะทำงานเพิ่มขึ้น
- ตารางที่ 11 ผู้มีงานทำ จำแนกตามกลุ่มอายุ ชั่วโมงการทำงานต่อสัปดาห์ การมีเวลาเหลือพอที่จะทำงานเพิ่มขึ้น
- ตารางที่ 12 จำนวนผู้ว่างงาน ที่หางานทำ จำแนกตามระยะเวลาที่หางานทำ ระดับการศึกษาที่สำเร็จ
- ตารางที่ 13 จำนวนผู้ว่างงาน ที่เคยทำงานมาก่อน จำแนกตามอาชีพที่ทำครั้งสุดท้าย อุตสาหกรรมที่ทำครั้งสุดท้าย
- ตารางที่ 14 ลูกจ้าง จำแนกตามค่าจ้างเฉลี่ย ผลประโยชน์อื่นๆ ที่ได้รับ อุตสาหกรรม
- ตารางที่ 15 ลูกจ้างเอกชน จำแนกตามค่าจ้างเฉลี่ย ผลประโยชน์อื่นๆ ที่ได้รับ อุตสาหกรรม
- ตารางที่ 16 ลูกจ้างรัฐบาล จำแนกตามค่าจ้างเฉลี่ย ผลประโยชน์อื่นๆ ที่ได้รับ อุตสาหกรรม
- ตารางที่ 17 ลูกจ้าง จำแนกตาม อาชีพ ระดับของรายได้
- ตารางที่ 18 ลูกจ้าง จำแนกตาม อุตสาหกรรม ระดับของรายได้

ตารางที่ 1 จำนวนประชากรอายุ 15 ปีขึ้นไป จำแนกตามกลุ่มอายุ สถานภาพแรงงาน กรุงเทพมหานคร

TABLE 1 POPULATION 15 YEARS AND OVER BY AGE GROUP, LABOR FORCE STATUS, BANGKOK

ไตรมาสที่ 4/2553 : Quarter 4/2010

หน่วยเป็นพัน : In Thousands

สถานภาพแรงงาน	กลุ่มอายุ Age Group						LABOR FORCE STATUS			
	รวม	15-19	20-24	25-29	30-34	35-39		40-49	50-59	>= 60
ประชากรอายุ 15 ปีขึ้นไป	5,608.2	352.3	338.3	484.5	739.8	732.7	1,263.3	908.5	789.0	POPULATION 15 YEARS AND OVER
กำลังแรงงานรวม	3,873.9	57.7	185.5	413.2	683.1	663.3	1,077.1	653.1	141.0	Total Labor Force
1. กำลังแรงงานปัจจุบัน	3,873.0	57.7	185.5	412.6	683.1	663.3	1,077.1	653.1	140.6	1. Current labor force
1.1 ผู้มีงานทำ	3,843.4	57.0	178.0	403.1	675.8	660.9	1,075.4	652.6	140.6	1.1 Employed
- ทำงาน	3,839.5	57.0	178.0	401.6	675.8	659.9	1,074.3	652.3	140.6	- At work
- ไม่ทำงานแต่มีงานประจำ	3.9	-	-	1.5	-	1.0	1.2	0.3	-	- With job but not at work
1.2 ผู้ว่างงาน	29.6	0.7	7.5	9.5	7.3	2.5	1.7	0.4	-	1.2 Unemployed
- ทหาานทำ	4.0	0.4	1.1	0.8	1.7	-	-	-	-	- Looking for work
- ไม่ทำงานทำ/พร้อมที่จะทำงาน	25.6	0.3	6.4	8.7	5.7	2.5	1.7	0.4	-	- Not looking/available for work
2. กำลังแรงงานที่รอฤดูกาล	0.9	-	-	0.5	-	-	-	-	0.4	2. Seasonally inactive labor force
ผู้ไม่อยู่ในกำลังแรงงาน	1,734.3	294.6	152.8	71.3	56.7	69.3	186.2	255.4	648.0	Persons not in Labor Force
1. ทำงานบ้าน	541.9	6.1	16.3	25.5	40.4	53.7	153.0	171.5	75.5	1. Household work
2. เรียนหนังสือ	425.2	276.7	121.5	23.2	3.3	0.6	-	-	-	2. Studies
3. ยังเด็ก/ชราก/ไม่สามารถทำงานได้	465.5	3.0	0.8	6.6	3.0	5.4	10.9	19.0	416.9	3. Too young/old/incapable of work
4. อื่น ๆ	301.8	8.9	14.2	16.1	10.1	9.7	22.3	65.0	155.6	4. Others

ตารางที่ 1 จำนวนประชากรอายุ 15 ปีขึ้นไป จำแนกตามกลุ่มอายุ สถานภาพแรงงาน และเพศ กรุงเทพมหานคร
TABLE 1 POPULATION 15 YEARS AND OVER BY AGE GROUP, LABOR FORCE STATUS AND SEX, BANGKOK

ไตรมาสที่ 4/2553 : Quarter 4/2010

หน่วยเป็นพัน : In Thousands

สถานภาพแรงงาน	รวม	กลุ่มอายุ Age Group							LABOR FORCE STATUS	
		15-19	20-24	25-29	30-34	35-39	40-49	50-59		>=60
ชาย	2,552.4	171.7	157.0	222.4	337.2	335.7	578.3	416.6	333.5	MALE
กำลังแรงงานรวม	1,964.8	37.8	93.1	200.3	328.2	323.7	550.8	354.1	76.8	Total Labor Force
1. กำลังแรงงานปัจจุบัน	1,964.4	37.8	93.1	200.3	328.2	323.7	550.8	354.1	76.4	1. Current labor force
1.1 ผู้มีงานทำ	1,948.5	37.3	88.6	196.2	324.4	322.3	549.6	353.7	76.4	1.1 Employed
- ทำงาน	1,946.9	37.3	88.6	195.6	324.4	322.3	548.9	353.4	76.4	- At work
- ไม่ทำงานแต่มีงานประจำ	1.6	-	-	0.7	-	-	0.6	0.3	-	- With job but not at work
1.2 ผู้ว่างงาน	15.9	0.4	4.5	4.1	3.9	1.4	1.3	0.4	-	1.2 Unemployed
- ทำงานทำ	1.0	0.4	0.5	-	-	-	-	-	-	- Looking for work
- ไม่ทำงานทำ/พร้อมที่จะทำงาน	15.0	-	4.0	4.1	3.9	1.4	1.3	0.4	-	- Not looking/available for work
2. กำลังแรงงานที่รอฤดูกาล	0.4	-	-	-	-	-	-	-	0.4	2. Seasonally inactive labor force
ผู้ไม่อยู่ในกำลังแรงงาน	587.6	133.9	63.9	22.1	9.0	12.0	27.5	62.5	256.7	Persons not in Labor Force
1. ทำงานบ้าน	33.3	1.3	1.8	1.8	-	2.1	4.4	13.1	8.8	1. Household work
2. เรียนหนังสือ	190.3	127.5	52.6	9.5	0.8	-	-	-	-	2. Studies
3. ยังเด็ก ขรา/ไม่สามารถทำงานได้	193.7	1.7	0.4	3.0	1.4	3.9	7.3	12.6	163.3	3. Too young/old/incapable of work
4. อื่น ๆ	170.4	3.4	9.2	7.9	6.8	5.9	15.8	36.8	84.7	4. Others
หญิง	3,055.9	180.6	181.3	262.0	402.6	397.0	685.0	491.9	455.5	FEMALE
กำลังแรงงานรวม	1,909.1	19.9	92.4	212.9	354.9	339.6	526.3	299.0	64.2	Total Labor Force
1. กำลังแรงงานปัจจุบัน	1,908.6	19.9	92.4	212.3	354.9	339.6	526.3	299.0	64.2	1. Current labor force
1.1 ผู้มีงานทำ	1,894.9	19.7	89.4	206.9	351.4	338.6	525.8	299.0	64.2	1.1 Employed
- ทำงาน	1,892.6	19.7	89.4	206.1	351.4	337.6	525.3	299.0	64.2	- At work
- ไม่ทำงานแต่มีงานประจำ	2.3	-	-	0.8	-	1.0	0.5	-	-	- With job but not at work
1.2 ผู้ว่างงาน	13.7	0.3	3.0	5.5	3.5	1.1	0.4	-	-	1.2 Unemployed
- ทำงานทำ	3.0	-	0.6	0.8	1.7	-	-	-	-	- Looking for work
- ไม่ทำงานทำ/พร้อมที่จะทำงาน	10.7	0.3	2.4	4.6	1.8	1.1	0.4	-	-	- Not looking/available for work
2. กำลังแรงงานที่รอฤดูกาล	0.5	-	-	0.5	-	-	-	-	-	2. Seasonally inactive labor force
ผู้ไม่อยู่ในกำลังแรงงาน	1,146.8	160.7	88.9	49.2	47.7	57.4	158.7	192.9	391.3	Persons not in Labor Force
1. ทำงานบ้าน	508.6	4.8	14.5	23.7	40.4	51.6	148.6	158.4	66.7	1. Household work
2. เรียนหนังสือ	234.9	149.2	68.9	13.7	2.5	0.6	-	-	-	2. Studies
3. ยังเด็ก ขรา/ไม่สามารถทำงานได้	271.8	1.2	0.4	3.6	1.6	1.5	3.6	6.4	253.7	3. Too young/old/incapable of work
4. อื่น ๆ	131.4	5.5	5.1	8.2	3.3	3.7	6.5	28.2	71.0	4. Others

ตารางที่ 2 จำนวนประชากรอายุ 15 ปีขึ้นไป จำแนกตามสถานภาพสมรส สถานภาพแรงงาน กรุงเทพมหานคร

TABLE 2 POPULATION 15 YEARS AND OVER BY MARITAL STATUS, LABOR FORCE STATUS, BANGKOK

ไตรมาสที่ 4/2553 : Quarter 4/2010

หน่วยเป็นพัน : In Thousands

สถานภาพแรงงาน	รวม					เคยสมรส Ever-Married				LABOR FORCE STATUS
	Total	โสด Single	สมรส Married	หม้าย Widowed	หย่า Divorced	แยกกันอยู่ Separated	ไม่ทราบ Unknown			
ยอดรวม	5,608.2	1,847.1	3,113.5	353.2	106.3	182.7	5.5	TOTAL		
กำลังแรงงานรวม	3,873.9	1,241.1	2,313.9	108.5	77.3	130.5	2.6	Total Labor Force		
1. กำลังแรงงานปัจจุบัน	3,873.0	1,240.6	2,313.5	108.5	77.3	130.5	2.6	1. Current labor force		
1.1 ผู้มีงานทำ	3,843.4	1,219.7	2,306.3	108.5	76.7	129.6	2.6	1.1 Employed		
- ทำงาน	3,839.5	1,219.5	2,303.2	108.5	76.7	129.0	2.6	- At work		
- ไม่ทำงานแต่มีงานประจำ	3.9	0.2	3.1	-	-	0.6	-	- With job but not at work		
1.2 ผู้ว่างงาน	29.6	20.9	7.2	-	0.6	0.9	-	1.2 Unemployed		
- หางานทำ	4.0	2.3	1.1	-	0.6	-	-	- Looking for work		
- ไม่หางานทำ/พร้อมที่จะทำงาน	25.6	18.6	6.1	-	-	0.9	-	- Not looking/available for work		
2. กำลังแรงงานที่รอดูดกลาง	0.9	0.5	0.4	-	-	-	-	2. Seasonally inactive labor force		
ผู้ไม่อยู่ในกำลังแรงงาน	1,734.3	606.0	799.5	244.6	29.0	52.2	3.0	Persons not in Labor Force		
1. ทำงานบ้าน	541.9	60.6	397.5	46.4	12.1	25.3	-	1. Household work		
2. เรียนหนังสือ	425.2	413.2	11.3	-	-	0.6	-	2. Studies		
3. ยังเด็ก/ชรา/ไม่สามารถทำงานได้	465.5	50.5	219.2	173.3	9.9	10.7	1.8	3. Too young/old/incapable of work		
4. อื่น ๆ	301.8	81.6	171.5	25.0	7.0	15.6	1.2	4. Others		

ตารางที่ 2 จำนวนประชากรอายุ 15 ปีขึ้นไป จำแนกตามสถานภาพสมรส สถานภาพแรงงาน และเพศ กรุงเทพมหานคร
TABLE 2 POPULATION 15 YEARS AND OVER BY MARITAL STATUS, LABOR FORCE STATUS AND SEX, BANGKOK

ไตรมาสที่ 4/2553 : Quarter 4/2010

หน่วยเป็นพัน : in Thousands

สถานภาพแรงงาน	รวม					เคยสมรส Ever-Married			LABOR FORCE STATUS
	Total	โสด Single	สมรส Married	หม้าย Widowed	หย่า Divorced	แยกกันอยู่ Separated	ไม่ทราบ Unknown		
ชาย	2,552.4	846.0	1,525.9	76.0	32.7	70.4	1.4	MALE	
กำลังแรงงานรวม	1,964.8	587.9	1,269.9	22.6	26.6	58.0	-	Total Labor Force	
1. กำลังแรงงานปัจจุบัน	1,964.4	587.9	1,269.5	22.6	26.6	58.0	-	1. Current labor force	
1.1 ผู้มีงานทำ	1,948.5	576.9	1,265.4	22.6	26.6	57.1	-	1.1 Employed	
- ทำงาน	1,946.9	576.6	1,264.7	22.6	26.6	56.5	-	- At work	
- ไม่ทำงานแต่มีงานประจำ	1.6	0.2	0.8	-	-	0.6	-	- With job but not at work	
1.2 ผู้ว่างงาน	15.9	11.0	4.0	-	-	0.9	-	1.2 Unemployed	
- หางานทำ	1.0	1.0	-	-	-	-	-	- Looking for work	
- ไม่หางานทำ/พร้อมที่จะทำงาน	15.0	10.1	4.0	-	-	0.9	-	- Not looking/available for work	
2. กำลังแรงงานที่รอฤดูกาล	0.4	-	0.4	-	-	-	-	2. Seasonally inactive labor force	
ผู้ไม่อยู่ในกำลังแรงงาน	587.6	258.1	256.0	53.4	6.2	12.4	1.4	Persons not in Labor Force	
1. ทำงานบ้าน	33.3	11.2	15.2	5.3	1.2	0.4	-	1. Household work	
2. เรียนหนังสือ	190.3	187.4	2.9	-	-	-	-	2. Studies	
3. ยังเด็ก ขรฯ/ไม่สามารถทำงานได้	193.7	17.7	127.3	42.2	2.4	3.2	0.9	3. Too young/old/incapable of work	
4. อื่น ๆ	170.4	41.8	110.6	5.9	2.6	8.8	0.6	4. Others	
หญิง	3,055.9	1,001.1	1,587.6	277.2	73.6	112.3	4.1	FEMALE	
กำลังแรงงานรวม	1,909.1	653.2	1,044.1	86.0	50.7	72.5	2.6	Total Labor Force	
1. กำลังแรงงานปัจจุบัน	1,908.6	652.7	1,044.1	86.0	50.7	72.5	2.6	1. Current labor force	
1.1 ผู้มีงานทำ	1,894.9	642.9	1,040.9	86.0	50.1	72.5	2.6	1.1 Employed	
- ทำงาน	1,892.6	642.9	1,038.6	86.0	50.1	72.5	2.6	- At work	
- ไม่ทำงานแต่มีงานประจำ	2.3	-	2.3	-	-	-	-	- With job but not at work	
1.2 ผู้ว่างงาน	13.7	9.9	3.2	-	0.6	-	-	1.2 Unemployed	
- หางานทำ	3.0	1.3	1.1	-	0.6	-	-	- Looking for work	
- ไม่หางานทำ/พร้อมที่จะทำงาน	10.7	8.6	2.1	-	-	-	-	- Not looking/available for work	
2. กำลังแรงงานที่รอฤดูกาล	0.5	0.5	-	-	-	-	-	2. Seasonally inactive labor force	
ผู้ไม่อยู่ในกำลังแรงงาน	1,146.8	347.9	543.5	191.2	22.8	39.8	1.6	Persons not in Labor Force	
1. ทำงานบ้าน	508.6	49.4	382.3	41.1	10.9	24.9	-	1. Household work	
2. เรียนหนังสือ	234.9	225.9	8.4	-	-	0.6	-	2. Studies	
3. ยังเด็ก ขรฯ/ไม่สามารถทำงานได้	271.8	32.8	91.9	131.1	7.5	7.6	1.0	3. Too young/old/incapable of work	
4. อื่น ๆ	131.4	39.8	60.9	19.1	4.4	6.7	0.6	4. Others	

ตารางที่ 3 จำนวนประชากรอายุ 15 ปีขึ้นไป จำแนกตามระดับการศึกษาที่สำเร็จ สถานภาพแรงงาน กรุงเทพมหานคร

TABLE 3 POPULATION 15 YEARS AND OVER BY LEVEL OF EDUCATIONAL ATTAINMENT, LABOR FORCE STATUS, BANGKOK

ไตรมาสที่ 4/2553 : Quarter 4/2010

หน่วยเป็นพัน : in Thousands

สถานภาพแรงงาน	รวม	ไม่มี การศึกษา	ต่ำกว่า ประถมศึกษา Less than Elementary	ประถม ศึกษา	มัธยมศึกษา ตอนต้น Lower Secondary	มัธยมศึกษาตอนปลาย						LABOR FORCE STATUS		
						Upper Secondary Level			Higher Level					
						สายสามัญ General/ Academic	สาขาวิชา- ศึกษา Vocational	สาขาวิชา- การศึกษ Teacher Training	สาขาวิชาชีพ Higher Technical Education	สายวิชาชีพ การศึกษ Teacher Training	อื่นๆ Others		ไม่ทราบ Unknown	
ยอดรวม	5,608.2	161.6	990.9	836.7	943.4	652.3	304.9	2.8	1,305.4	300.7	71.5	1.7	36.4	TOTAL
กำลังแรงงานรวม	3,873.9	62.2	543.1	667.7	610.8	387.8	220.0	0.9	1,072.0	235.3	47.4	0.9	26.0	Total Labor Force
1. กำลังแรงงานปัจจุบัน	3,873.0	62.2	542.7	667.7	610.3	387.8	220.0	0.9	1,072.0	235.3	47.4	0.9	26.0	1. Current labor force
1.1 ผู้มีงานทำ	3,843.4	62.2	541.8	665.8	606.0	385.5	218.1	0.9	1,055.2	234.2	46.8	0.9	26.0	1.1 Employed
- ทำงาน	3,839.5	62.2	540.9	665.4	605.1	385.5	218.1	0.9	1,055.0	232.8	46.8	0.9	26.0	- At work
- ไม่ทำงานแต่มีงานประจำ	3.9	-	0.9	0.4	1.0	-	-	-	0.2	1.4	-	-	-	- With job but not at work
1.2 ผู้ว่างงาน	29.6	-	0.8	1.9	4.2	2.3	1.9	-	16.8	1.1	0.6	-	-	1.2 Unemployed
- หางานทำ	4.0	-	-	1.0	0.4	0.6	0.4	-	1.5	-	-	-	-	- Looking for work
- ไม่หางานทำ/พร้อมที่จะทำงาน	25.6	-	0.8	0.9	3.8	1.7	1.5	-	15.3	1.1	0.6	-	-	- Not looking/available for work
2. กำลังแรงงานที่รอฤดูกาล	0.9	-	0.4	-	0.5	-	-	-	-	-	-	-	-	2. Seasonally inactive labor force
ผู้ไม่อยู่ในกำลังแรงงาน	1,734.3	99.4	447.9	168.9	332.6	264.5	84.9	1.9	233.4	65.5	24.1	0.9	10.4	Persons not in Labor Force
1. ทำงานบ้าน	541.9	15.7	163.2	81.6	82.1	50.5	34.5	0.4	72.5	30.8	8.2	-	2.4	1. Household work
2. เรียนหนังสือ	425.2	-	0.3	44.6	180.0	159.2	20.5	0.4	13.0	5.7	0.6	-	0.8	2. Studies
3. ยังเด็ก ขรา/ไม่สามารถทำงานได้	465.5	73.0	233.1	27.6	33.2	27.9	10.5	0.7	39.2	12.5	2.7	0.9	4.3	3. Too young/old/incapable of work
4. อื่น ๆ	301.8	10.8	51.3	15.2	37.3	27.0	19.4	0.5	108.6	16.5	12.6	-	2.9	4. Others

1/ รวมอาชีพระยะสั้น 1/ Including Short Course Vocational

ตารางที่ 3 จำนวนประชากรอายุ 15 ปีขึ้นไป จำแนกตามระดับการศึกษาที่สำเร็จ สถานภาพแรงงาน และเพศ กรุงเทพมหานคร
TABLE 3 POPULATION 15 YEARS AND OVER BY LEVEL OF EDUCATIONAL ATTAINMENT, LABOR FORCE STATUS AND SEX, BANGKOK

ไตรมาสที่ 4/2553 : Quarter 4/2010

หน่วยเป็นพัน : In Thousands

สถานภาพแรงงาน	รวม	ไม่มี การศึกษา	ต่ำกว่า ประถมศึกษา	ประถมศึกษา	มัธยมศึกษา ตอนต้น	มัธยมศึกษาตอนปลาย						อื่นๆ	ไม่ทราบ	LABOR FORCE STATUS
						Upper Secondary Level			Higher Level					
						สายสามัญ	สายวิชาชีพ	สายวิชาการ	สายวิชาชีพ	สายวิชาการ	สายวิชาชีพ			
	Total	None	Elementary	Elementary	Secondary	Academic	Vocational	Teacher Training	Academic	Technical Education	Teacher Training	Others	Unknown	
ชาย	2,552.4	52.4	392.6	411.9	480.3	327.0	141.8	1.5	549.6	154.9	23.2	0.9	16.5	MALE
กำลังแรงงานรวม	1,964.8	23.9	260.9	359.7	352.4	221.4	111.0	-	468.2	137.3	16.4	-	13.7	Total Labor Force
1. กำลังแรงงานปัจจุบัน	1,964.4	23.9	260.5	359.7	352.4	221.4	111.0	-	468.2	137.3	16.4	-	13.7	1. Current labor force
1.1 ผู้มีงานทำ	1,948.5	23.9	260.1	359.3	348.1	220.3	109.9	-	460.1	136.7	16.4	-	13.7	1.1 Employed
- ทำงาน	1,946.9	23.9	259.1	358.9	348.1	220.3	109.9	-	459.9	136.7	16.4	-	13.7	- At work
- ไม่ทำงานแต่มีงานประจำ	1.6	-	0.9	0.4	-	-	-	-	0.2	-	-	-	-	- With job but not at work
1.2 ผู้ว่างงาน	15.9	-	0.4	0.4	4.2	1.1	1.1	-	8.1	0.6	-	-	-	1.2 Unemployed
- หางานทำ	1.0	-	-	-	0.4	-	-	-	0.5	-	-	-	-	- Looking for work
- ไม่หางานทำ/พร้อมที่จะทำงาน	15.0	-	0.4	0.4	3.8	1.1	1.1	-	7.6	0.6	-	-	-	- Not looking/available for work
2. กำลังแรงงานที่รอดูกาล	0.4	-	0.4	-	-	-	-	-	-	-	-	-	-	2. Seasonally inactive labor force
ผู้ไม่อยู่ในกำลังแรงงาน	587.6	28.5	131.7	52.2	127.9	105.6	30.8	1.5	81.3	17.7	6.8	0.9	2.8	Persons not in Labor Force
1. ทำงานบ้าน	33.3	0.8	13.8	4.2	3.6	2.0	2.5	-	4.4	0.8	1.2	-	-	1. Household work
2. เรียนหนังสือ	190.3	-	-	23.3	84.2	67.9	9.4	0.4	3.9	0.5	0.3	-	0.4	2. Studies
3. ยึดถือ ขร/ไม่สามารถทำงานได้	193.7	24.0	85.5	13.5	18.2	15.5	6.6	0.7	20.0	6.5	1.4	0.9	1.0	3. Too young/old/incapable of work
4. อื่น ๆ	170.4	3.7	32.3	11.2	21.8	20.1	12.3	0.5	53.1	10.0	3.9	-	1.4	4. Others
หญิง	3,055.9	109.2	598.4	424.8	463.1	325.3	163.1	1.3	755.8	145.8	48.3	0.9	19.9	FEMALE
กำลังแรงงานรวม	1,909.1	38.3	282.2	308.1	258.4	166.4	109.0	0.9	603.8	98.0	31.0	0.9	12.2	Total Labor Force
1. กำลังแรงงานปัจจุบัน	1,908.6	38.3	282.2	308.1	257.9	166.4	109.0	0.9	603.8	98.0	31.0	0.9	12.2	1. Current labor force
1.1 ผู้มีงานทำ	1,894.9	38.3	281.8	306.5	257.9	165.2	108.2	0.9	595.1	97.5	30.4	0.9	12.2	1.1 Employed
- ทำงาน	1,892.6	38.3	281.8	306.5	256.9	165.2	108.2	0.9	595.1	96.2	30.4	0.9	12.2	- At work
- ไม่ทำงานแต่มีงานประจำ	2.3	-	-	-	1.0	-	-	-	-	1.4	-	-	-	- With job but not at work
1.2 ผู้ว่างงาน	13.7	-	0.4	1.6	-	1.2	0.8	-	8.7	0.5	0.6	-	-	1.2 Unemployed
- หางานทำ	3.0	-	-	1.0	-	0.6	0.4	-	1.0	-	-	-	-	- Looking for work
- ไม่หางานทำ/พร้อมที่จะทำงาน	10.7	-	0.4	0.5	-	0.6	0.4	-	7.7	0.5	0.6	-	-	- Not looking/available for work
2. กำลังแรงงานที่รอดูกาล	0.5	-	-	-	0.5	-	-	-	-	-	-	-	-	2. Seasonally inactive labor force
ผู้ไม่อยู่ในกำลังแรงงาน	1,146.8	71.0	316.2	116.7	204.7	158.9	54.1	0.4	152.1	47.8	17.3	-	7.7	Persons not in Labor Force
1. ทำงานบ้าน	508.6	14.9	149.4	77.4	78.5	48.5	32.0	0.4	68.2	30.0	7.1	-	2.4	1. Household work
2. เรียนหนังสือ	234.9	-	0.3	21.3	95.8	91.3	11.1	-	9.2	5.2	0.3	-	0.4	2. Studies
3. ยึดถือ ขร/ไม่สามารถทำงานได้	271.8	49.0	147.6	14.1	14.9	12.3	3.9	-	19.3	6.1	1.3	-	3.3	3. Too young/old/incapable of work
4. อื่น ๆ	131.4	7.1	18.9	4.0	15.4	6.8	7.1	-	55.5	6.5	8.6	-	1.5	4. Others

รวมอาชีพระยะสั้น / Including Short Course Vocational

ตารางที่ 4 จำนวนผู้มีงานทำ จำแนกตามระดับการศึกษาที่สำเร็จ อาชีพ กรุงเทพมหานคร

TABLE 4 EMPLOYED PERSONS BY LEVEL OF EDUCATIONAL ATTAINMENT, OCCUPATION, BANGKOK

ไตรมาสที่ 4/2553 : Quarter 4/2010 หน่วยเป็นพัน : in Thousands

อาชีพ	รวม	ไม่มี การศึกษา	ต่ำกว่า ประถมศึกษา	ประถมศึกษา	มัธยมศึกษา ตอนต้น	มัธยมศึกษาตอนปลาย				อุดมศึกษา			ไม่ทราบ	อื่นๆ	OCCUPATION
						Elementary	Secondary	General/ Academic	Vocational Teacher Training	Academic	Higher Technical Education	Higher Education			
Total	3,843.4	62.2	541.8	665.8	606.0	385.5	218.1	0.9	1,055.2	234.2	46.8	0.9	26.0	TOTAL	
1. ผู้บัญญัติกฎหมาย ข้าราชการระดับอาวุโส และผู้จัดการ	288.4	-	14.3	9.2	24.4	16.0	7.5	-	193.2	19.6	3.4	-	0.9	1. Legislators, senior officials and managers	
2. ผู้ประกอบวิชาชีพด้านต่างๆ	266.4	-	-	1.4	2.7	3.7	1.7	-	218.0	16.9	20.8	0.9	0.3	2. Professionals	
3. ผู้ประกอบวิชาชีพด้านเทคนิคสาขาต่างๆ และอาชีพที่เกี่ยวข้อง	419.3	-	5.4	7.5	23.2	25.4	35.9	0.6	266.3	45.3	7.8	-	1.9	3. Technicians and associate professionals	
4. เสมียน	338.1	-	11.0	11.9	33.4	55.2	40.1	-	144.1	39.1	2.4	-	0.9	4. Clerks	
5. พนักงานบริการและพนักงานในร้านค้า และตลาด	1,018.5	22.0	196.4	177.8	185.8	127.7	68.8	0.3	168.1	53.0	9.0	-	9.7	5. Service workers and shop and market sales workers	
6. ผู้ปฏิบัติงานที่มีฝีมือในด้านการเกษตร และการประมง	27.1	0.4	11.5	4.6	3.0	2.0	2.1	-	3.1	0.5	-	-	-	6. Skilled agricultural and fishery workers	
7. ผู้ปฏิบัติงานด้านความสามารถทางฝีมือ และธุรกิจการค้าที่เกี่ยวข้อง	513.2	9.7	103.1	154.8	101.1	52.5	30.2	-	25.5	30.7	2.1	-	3.5	7. Craft and related trades workers	
8. ผู้ปฏิบัติงานโรงงานและเครื่องจักร และผู้ปฏิบัติงานด้านการประกอบ	504.5	6.8	75.5	163.5	144.0	60.3	17.3	-	12.9	18.5	0.8	-	5.1	8. Plant and machine operators and assemblers	
9. อาชีพขั้นพื้นฐานต่างๆ ในด้านการขาย และการให้บริการ	448.9	23.3	124.6	135.2	87.5	40.5	14.6	-	10.7	9.4	0.6	-	2.5	9. Elementary occupations	
10. คนงานซึ่งมิได้จำแนกไว้ในหมวดอื่น	19.1	-	-	-	1.0	2.3	-	-	13.5	1.1	-	-	1.3	10. Workers not classifiable by occupation	

1/ รวมอาชีพระยะสั้น 1/ Including Short Course Vocational

ตารางที่ 4 จำนวนผู้มีงานทำ จำแนกตามระดับการศึกษาที่สำเร็จ อาชีพ และเพศ กรุงเทพมหานคร
TABLE 4 EMPLOYED PERSONS BY LEVEL OF EDUCATIONAL ATTAINMENT, OCCUPATION AND SEX, BANGKOK

ไตรมาสที่ 4/2553 : Quarter 4/2010

หน่วยเป็นพัน : In Thousands

อาชีพ	รวม	ไม่มีการศึกษา	ต่ำกว่าประถมศึกษา	ประถมศึกษา	มัธยมศึกษาตอนต้น	มัธยมศึกษาตอนปลาย				อุดมศึกษา			ไม่ทราบ	อื่นๆ	OCCUPATION
						None	Elementary	Elementary	Lower Secondary	General/Academic	Vocational	Teacher Training			
ชาย	1,948.5	23.9	260.1	359.3	348.1	220.3	109.9	-	460.1	136.7	16.4	-	13.7	MALE	
1. ผู้ปฏิบัติงานหลายระดับอาวุโสและผู้จัดการ	192.3	-	13.0	7.4	21.2	12.2	6.1	-	119.5	10.1	2.3	-	0.6	1. Legislators, senior officials and managers	
2. ผู้ประกอบวิชาชีพต่างๆ	113.8	-	-	1.4	2.3	0.5	0.3	-	92.0	9.8	7.4	-	-	2. Professionals	
3. ผู้ประกอบวิชาชีพด้านเทคนิคสาขาต่างๆ และอาชีพที่เกี่ยวข้อง	164.5	-	2.6	3.5	11.3	13.0	16.6	-	89.2	26.1	1.1	-	1.1	3. Technicians and associate professionals	
4. เสมียน	101.6	-	4.2	5.6	13.1	19.4	7.3	-	37.9	12.3	1.8	-	-	4. Clerks	
5. พนักงานบริการและพนักงานในร้านค้าและตลาด	412.5	4.6	69.2	70.2	73.2	60.2	30.7	-	72.3	25.4	2.7	-	4.0	5. Service workers and shop and market sales workers	
6. ผู้ปฏิบัติงานที่มีฝีมือในด้านการเกษตรและการประมง	19.5	0.4	7.4	3.4	2.3	1.6	0.9	-	3.1	0.5	-	-	-	6. Skilled agricultural and fishery workers	
7. ผู้ปฏิบัติงานด้านความงามทางฝีมือและธุรกิจการค้าที่เกี่ยวข้อง	366.3	6.3	67.3	93.6	74.4	44.4	28.6	-	20.8	27.6	0.3	-	2.9	7. Craft and related trades workers	
8. ผู้ปฏิบัติการโรงงานและเครื่องจักร	392.2	3.8	60.9	118.6	113.3	46.7	14.7	-	11.4	17.5	0.8	-	4.5	8. Plant and machine operators and assemblers	
9. อาชีพขั้นพื้นฐานต่างๆ ในด้านการขายและการให้บริการ	173.5	8.8	35.6	55.6	36.4	20.4	4.7	-	5.1	6.8	-	-	-	9. Elementary occupations	
10. คนงานซึ่งไม่ได้จำแนกไว้ในหมวดอื่น	12.4	-	-	-	0.5	1.9	-	-	8.9	0.5	-	-	0.7	10. Workers not classifiable by occupation	
หญิง	1,894.9	38.3	281.8	306.5	257.9	165.2	108.2	0.9	595.1	97.5	30.4	0.9	12.2	FEMALE	
1. ผู้ปฏิบัติงานหลายระดับอาวุโสและผู้จัดการ	96.2	-	1.3	1.8	3.2	3.8	1.4	-	73.7	9.5	1.1	-	0.3	1. Legislators, senior officials and managers	
2. ผู้ประกอบวิชาชีพต่างๆ	152.6	-	-	-	0.4	3.2	1.4	-	126.0	7.1	13.4	0.9	0.3	2. Professionals	
3. ผู้ประกอบวิชาชีพด้านเทคนิคสาขาต่างๆ และอาชีพที่เกี่ยวข้อง	254.8	-	2.9	4.0	11.9	12.4	19.2	0.6	177.1	19.2	6.7	-	0.8	3. Technicians and associate professionals	
4. เสมียน	236.5	-	6.9	6.4	20.2	35.8	32.8	-	106.2	26.8	0.6	-	0.9	4. Clerks	
5. พนักงานบริการและพนักงานในร้านค้าและตลาด	606.0	17.4	127.3	107.6	112.5	67.5	38.1	0.3	95.7	27.6	6.3	-	5.8	5. Service workers and shop and market sales workers	
6. ผู้ปฏิบัติงานที่มีฝีมือในด้านการเกษตรและการประมง	7.5	-	4.1	1.2	0.7	0.3	1.2	-	-	-	-	-	-	6. Skilled agricultural and fishery workers	
7. ผู้ปฏิบัติงานด้านความงามทางฝีมือและธุรกิจการค้าที่เกี่ยวข้อง	146.9	3.4	35.8	61.2	26.6	8.1	1.6	-	4.7	3.1	1.8	-	0.6	7. Craft and related trades workers	
8. ผู้ปฏิบัติการโรงงานและเครื่องจักร	112.3	3.0	14.5	44.8	30.7	13.6	2.5	-	1.5	1.0	-	-	0.6	8. Plant and machine operators and assemblers	
9. อาชีพขั้นพื้นฐานต่างๆ ในด้านการขายและการให้บริการ	275.4	14.5	89.0	79.5	51.1	20.1	9.9	-	5.6	2.6	0.6	-	2.5	9. Elementary occupations	
10. คนงานซึ่งไม่ได้จำแนกไว้ในหมวดอื่น	6.7	-	-	-	0.6	0.5	-	-	4.6	0.6	-	-	0.6	10. Workers not classifiable by occupation	

1/ รวมอาชีพระยะสั้น 1/ Including Short Course Vocational

ตารางที่ 5 จำนวนผู้มีงานทำ จำแนกตามระดับการศึกษาที่สำเร็จ อุตสาหกรรม กรุงเทพมหานคร

TABLE 5 EMPLOYED PERSONS BY LEVEL OF EDUCATIONAL ATTAINMENT, INDUSTRY, BANGKOK

อุตสาหกรรม Industry	รวม Total	ไม่มี การศึกษา None	ต่ำกว่า ประถมศึกษา Less than Elementary	ต่ำกว่า ประถมศึกษา Less than Elementary	ประถมศึกษา ศึกษา Primary	มัธยมศึกษา ตอนต้น Lower Secondary	มัธยมศึกษาตอนปลาย Upper Secondary Level				อุดมศึกษา Higher Level				ไม่ทราบ Unknown	INDUSTRY			
							สายสามัญ General/ Academic		สายวิชา- การศึกษา Teacher Training		สายวิชาชีพ Technical Education		สาขาวิชา- การศึกษา Teacher Training				สาขาวิชา- การศึกษา Teacher Training		อื่นๆ Others
							385.5	218.1	0.9	1,055.2	234.2	46.8	0.9	26.0					
ยอดรวม	3,843.4	62.2	541.8	665.8	606.0	385.5	218.1	0.9	1,055.2	234.2	46.8	0.9	26.0	TOTAL					
1. เกษตรกรรม การล่าสัตว์ และการป่าไม้	22.5	-	9.9	2.9	2.5	0.5	1.5	-	4.5	0.6	-	-	-	1. Agriculture, hunting and forestry					
2. การประมง	1.0	-	0.8	-	-	-	-	-	0.3	-	-	-	-	2. Fishing					
3. การทำเหมืองแร่ และเหมืองหิน	1.1	-	-	-	-	-	0.5	-	0.6	-	-	-	-	3. Mining and quarrying					
4. การผลิต	765.8	6.1	95.7	188.1	168.5	83.6	24.5	-	149.8	40.3	4.3	0.9	4.1	4. Manufacturing					
5. การไฟฟ้า ก๊าซ และการประปา	16.2	-	-	0.9	-	0.8	3.2	-	8.4	2.2	-	-	0.7	5. Electricity, gas and water supply					
6. การก่อสร้าง	206.3	5.9	43.1	46.0	16.4	15.4	9.1	-	52.9	13.9	1.3	-	2.3	6. Construction					
7. การขายส่ง การขายปลีก การซ่อมแซมยานยนต์ รถจักรยานยนต์ ของใช้ส่วนบุคคล และของใช้ในครัวเรือน	976.0	24.8	138.7	153.3	159.8	113.5	72.1	-	231.6	68.8	8.4	-	5.2	7. Wholesale and retail trade, repair of motor vehicles motorcycles and personal and household goods					
8. โรงแรม และภัตตาคาร	466.1	12.8	103.6	93.0	91.2	64.3	20.8	-	51.9	23.6	1.6	-	3.3	8. Hotel and restaurants					
9. การขนส่ง สถานีเก็บสินค้า และการคมนาคม	353.9	0.9	41.6	72.6	63.6	34.3	22.5	0.6	88.0	25.8	2.0	-	2.1	9. Transport, storage and communication					
10. การเป็นสื่อกลางทางการเงิน	134.4	-	2.9	2.1	7.5	5.4	4.7	-	104.3	5.2	1.5	-	0.8	10. Financial intermediation					
11. กิจการด้านอสังหาริมทรัพย์ การให้เช่า และกิจกรรมทางธุรกิจ	301.1	1.6	38.1	39.4	31.9	21.0	19.4	-	131.8	12.6	3.1	-	2.2	11. Real estate, renting and business activities					
12. การบริหารราชการ และการป้องกันประเทศ รวมทั้งการประกันสังคมภาคบังคับ	162.2	-	14.6	15.6	12.7	10.4	18.8	-	71.4	15.4	2.9	-	0.4	12. Public administration and defence, compulsory social security					
13. การศึกษา	116.9	0.9	3.0	4.0	6.2	3.9	4.1	-	69.2	5.2	19.0	-	1.4	13. Education					
14. งานด้านสุขภาพ และงานสังคมสงเคราะห์	73.0	-	5.4	4.8	7.1	9.9	2.2	-	33.7	9.2	0.9	-	-	14. Health and social work					
15. กิจการมัตถ์บริการชุมชน และการบริการส่วนบุคคลอื่นๆ	139.4	3.5	17.2	25.0	23.9	14.0	7.8	0.3	39.2	7.3	1.2	-	-	15. Other community, social and personal service activity					
16. ลูกจ้างในครัวเรือนส่วนบุคคล	76.5	5.8	27.3	17.7	11.7	4.2	5.9	-	0.4	1.1	0.6	-	2.0	16. Private households with employed persons					
17. องค์การระหว่างประเทศและองค์การต่างประเทศอื่นๆ และสมาชิก	6.8	-	-	-	-	-	-	-	6.5	-	-	-	0.3	17. Extra-territorial organizations and bodies					
18. ไม่ทราบ	24.2	-	-	0.5	2.9	4.4	1.1	-	11.0	3.0	-	-	1.3	18. Unknown					

ตารางที่ 5 จำนวนผู้มีงานทำ จำนวนตามระดับการศึกษาที่สำเร็จ อุตสาหกรรม และเพศ กรุงเทพมหานคร
TABLE 5 EMPLOYED PERSONS BY LEVEL OF EDUCATIONAL ATTAINMENT, INDUSTRY AND SEX, BANGKOK

ไตรมาสที่ 4/2553 : Quarter 4/2010

หน่วยนับพัน : In Thousands

อุตสาหกรรม Industry	รวม Total	ไม่มี การศึกษา None	ต่ำกว่า ประถมศึกษา Less than Elementary	ประถมศึกษา Elementary	มัธยมศึกษา ตอนต้น Lower Secondary	มัธยมศึกษาตอนปลาย Upper Secondary Level				อุดมศึกษา Higher Level			อื่นๆ Others	ไม่ทราบ Unknown	INDUSTRY
						มัธยมศึกษา ทั่วไป General/ Academic	สายอาชีพ ศึกษา Vocational	สาขาวิชา- การศึกษา Teacher Training	สาขาวิชา- การศึกษาศึกษา Teacher Training	สาขาวิชา- การศึกษาศึกษา Higher Technical Education	สาขาวิชา- การศึกษาศึกษา Higher Technical Education				
												220.3			
1,948.5	260.1	359.3	348.1	220.3	109.9	-	460.1	136.7	16.4	-	13.7	MALE			
1. เกษตรกรรม การประมง และการป่าไม้	12.6	-	5.3	1.8	1.2	-	0.9	-	2.9	0.6	-	-	1. Agriculture, hunting and forestry		
2. การประมง	1.0	-	0.8	-	-	-	-	0.3	-	-	-	-	2. Fishing		
3. การทำเหมืองแร่ และเหมืองหิน	-	-	-	-	-	-	-	-	-	-	-	-	3. Mining and quarrying		
4. การผลิต	375.2	2.9	47.3	81.4	90.6	48.7	14.3	63.7	22.4	1.8	-	1.9	4. Manufacturing		
5. การไฟฟ้า ก๊าซ และการประปา	12.5	-	0.3	0.3	-	0.8	3.2	0.7	5.3	2.2	-	-	5. Electricity, gas and water supply		
6. การก่อสร้าง	162.3	4.1	34.4	37.0	15.7	13.1	9.1	33.6	12.4	1.3	-	1.7	6. Construction		
7. การขนส่ง การขุดเจาะ การซ่อมแซมยานยนต์ รถจักรยานยนต์ ของใช้ส่วนบุคคล และของใช้ ในครัวเรือน	489.1	12.9	55.0	92.4	90.1	60.1	35.1	98.8	39.8	2.5	-	2.4	7. Wholesale and retail trade, repair of motor vehicles motorcycles and personal and household goods		
8. โรงแรม และภัตตาคาร	188.3	0.9	35.9	34.5	39.4	33.6	6.2	23.9	11.6	0.5	-	1.7	8. Hotel and restaurants		
9. การขนส่ง สถานีเดินรถไฟ และกิจการคมนาคม	280.3	0.9	41.0	68.1	57.6	29.2	15.2	44.9	19.7	1.6	-	2.1	9. Transport, storage and communication		
10. การเงิน บัญชี และการประกันภัย	56.1	-	1.0	1.6	3.3	1.6	2.7	42.5	3.1	0.4	-	-	10. Financial intermediation		
11. กิจกรรมด้านสังคม วัฒนธรรม กีฬา และการบริการ ส่วนบุคคลอื่นๆ	157.3	1.1	17.2	23.0	21.4	14.6	8.5	62.8	7.1	0.6	-	1.0	11. Real estate, renting and business activities		
12. อุตสาหกรรมราชการ และการป้องกันประเทศ รวมทั้งการประมงสัตว์น้ำทางบก	86.6	-	11.2	9.5	9.8	7.8	7.5	29.3	10.2	1.0	-	0.4	12. Public administration and defence, compulsory social security		
13. การศึกษา	43.5	-	1.0	1.6	5.1	1.7	1.3	24.0	2.1	6.1	-	0.7	13. Education		
14. งานด้านสุขภาพ และงานสังคมสงเคราะห์	19.8	-	1.3	1.2	2.2	2.0	0.3	11.3	1.0	0.6	-	-	14. Health and social work		
15. กิจกรรมด้านบริการชุมชน สันทนาการ และการบริการ ส่วนบุคคลอื่นๆ	40.2	0.6	5.0	5.5	6.8	3.8	2.6	13.3	2.6	-	-	-	15. Other community, social and personal service activity		
16. ผู้จ้างในครัวเรือนส่วนบุคคล และของใช้ อื่นๆ และสมาชิก	10.9	0.4	3.8	1.0	2.6	0.6	1.8	-	-	-	-	0.6	16. Private households with employed persons		
17. ผู้จัดการระหว่างประเทศและองค์การต่างประเทศ อื่นๆ และสมาชิก	-	-	-	-	-	-	-	-	-	-	-	-	17. Extra-territorial organizations and bodies		
18. ไม่ทราบ	12.8	-	-	0.5	2.4	2.7	1.1	3.6	1.8	-	-	0.7	18. Unknown		
หญิง	1,894.9	38.3	281.8	306.5	257.9	165.2	108.2	595.1	97.5	30.4	0.9	12.2	FEMALE		
1. เกษตรกรรม การประมง และการป่าไม้	9.9	-	4.6	1.2	1.3	0.5	0.6	1.7	-	-	-	-	1. Agriculture, hunting and forestry		
2. การประมง	-	-	-	-	-	-	-	-	-	-	-	-	2. Fishing		
3. การทำเหมืองแร่ และเหมืองหิน	1.1	-	-	-	-	-	0.5	0.6	-	-	-	-	3. Mining and quarrying		
4. การผลิต	390.6	3.1	48.4	106.7	77.9	34.9	10.2	86.0	17.9	2.5	-	2.1	4. Manufacturing		
5. การไฟฟ้า ก๊าซ และการประปา	3.7	-	0.6	0.6	-	-	-	3.1	-	-	-	-	5. Electricity, gas and water supply		
5. การก่อสร้าง	44.1	1.8	8.7	9.0	0.7	2.3	-	19.4	1.6	-	-	0.6	6. Construction		
7. การขนส่ง การขุดเจาะ การซ่อมแซมยานยนต์ รถจักรยานยนต์ ของใช้ส่วนบุคคล และของใช้ ในครัวเรือน	486.9	11.8	83.7	60.9	69.7	53.4	37.0	132.7	29.0	5.9	-	2.8	7. Wholesale and retail trade, repair of motor vehicles motorcycles and personal and household goods		
8. โรงแรม และภัตตาคาร	277.9	11.9	67.7	58.5	51.8	30.6	14.6	28.0	12.0	1.1	-	1.7	8. Hotel and restaurants		
9. การขนส่ง สถานีเดินรถไฟ และกิจการคมนาคม	73.5	-	0.6	4.5	6.0	5.0	7.3	43.1	6.1	0.4	-	-	9. Transport, storage and communication		
10. การเงิน บัญชี และการประกันภัย	78.3	-	1.9	4.2	4.2	3.8	2.0	61.9	2.2	1.1	-	0.8	10. Financial intermediation		
11. กิจกรรมด้านสังคม วัฒนธรรม กีฬา และการบริการ ส่วนบุคคลอื่นๆ	143.8	0.5	21.0	16.4	10.5	6.5	10.8	68.9	5.4	2.5	-	1.3	11. Real estate, renting and business activities		
12. อุตสาหกรรมราชการ และการป้องกันประเทศ รวมทั้งการประมงสัตว์น้ำทางบก	75.6	-	3.4	6.1	3.0	2.6	11.4	42.0	5.2	1.9	-	-	12. Public administration and defence, compulsory social security		
13. การศึกษา	73.4	0.9	2.1	2.4	1.1	2.2	2.8	45.2	3.1	12.9	-	0.7	13. Education		
14. งานด้านสุขภาพ และงานสังคมสงเคราะห์	53.2	-	4.1	3.6	4.9	7.9	1.9	22.4	8.1	0.3	-	-	14. Health and social work		
15. กิจกรรมด้านบริการชุมชน สันทนาการ และการบริการ ส่วนบุคคลอื่นๆ	99.2	2.9	12.2	19.5	17.1	10.2	5.2	25.9	4.6	1.2	-	-	15. Other community, social and personal service activity		
16. ผู้จ้างในครัวเรือนส่วนบุคคล และของใช้ อื่นๆ และสมาชิก	65.7	5.4	23.5	16.6	9.1	3.6	4.0	0.4	1.1	0.6	-	1.4	16. Private households with employed persons		
17. ผู้จัดการระหว่างประเทศและองค์การต่างประเทศ อื่นๆ และสมาชิก	6.8	-	-	-	-	-	-	6.5	-	-	-	0.3	17. Extra-territorial organizations and bodies		
18. ไม่ทราบ	11.4	-	-	-	0.6	1.7	-	7.4	1.2	-	-	0.6	18. Unknown		

รวมอาชีพระยะสั้น / Including Short Course Vocational

ตารางที่ 6 จำนวนผู้มีงานทำ จำแนกตามสถานภาพทำงาน อาชีพ กรุงเทพมหานคร
TABLE 6 EMPLOYED PERSONS BY WORK STATUS, OCCUPATION , BANGKOK

ไตรมาสที่ 4/2553 : Quarter 4/2010

หน่วยเป็นพัน : In Thousands

อาชีพ	สถานภาพการทำงาน Work Status										TOTAL	OCCUPATION	
	รวม	นายจ้าง	ลูกจ้างรัฐบาล	ลูกจ้างเอกชน	ทำงานส่วนตัว	ชวยธุรกิจครอบครัว	การรวมกลุ่ม	Employer	Government Employee	Private Employee			Own Account Worker
ยอดรวม	3,843.4	181.2	374.0	2,125.2	837.5	322.2	3.4						
1. ผู้บัญญัติกฎหมาย ข้าราชการระดับอาวุโสและผู้จัดการ	288.4	114.3	19.8	136.6	16.5	1.3	-						1. Legislators, senior officials and managers
2. ผู้ประกอบวิชาชีพด้านต่างๆ	266.4	3.0	93.8	150.1	16.4	3.1	-						2. Professionals
3. ผู้ประกอบวิชาชีพด้านเทคนิคสาขาต่างๆ และอาชีพที่เกี่ยวข้อง	419.3	5.2	67.3	315.6	19.1	12.2	-						3. Technicians and associate professionals
4. เสมียน	338.1	1.0	70.8	258.8	0.5	7.0	-						4. Clerks
5. พนักงานบริการและพนักงานในร้านค้าและตลาด	1,018.5	31.3	25.6	291.5	448.8	221.3	-						5. Service workers and shop and market sales workers
6. ผู้ปฏิบัติงานที่มีฝีมือในด้านการเกษตรและการประมง	27.1	0.5	4.1	8.0	8.6	5.9	-						6. Skilled agricultural and fishery workers
7. ผู้ปฏิบัติงานด้านความสามารถทางฝีมือและธุรกิจการค้าที่เกี่ยวข้อง	513.2	22.8	12.7	336.6	95.5	42.1	3.4						7. Craft and related trades workers
8. ผู้ปฏิบัติการโรงงานและเครื่องจักรและผู้ปฏิบัติงานด้านการประกอบ	504.5	-	28.2	327.0	147.2	2.1	-						8. Plant and machine operators and assemblers
9. อาชีพขั้นพื้นฐานต่างๆ ในด้านการขายและการให้บริการ	448.9	3.1	47.9	286.1	84.6	27.1	-						9. Elementary occupations
10. คนงานซึ่งมิได้จำแนกไว้ในหมวดอื่น	19.1	-	3.9	14.8	0.5	-	-						10. Workers not classifiable by occupation

ตารางที่ 6 จำนวนผู้มีงานทำ จำแนกตามสถานภาพทำงาน อาชีพ และเพศ กรุงเทพมหานคร
TABLE 6 EMPLOYED PERSONS BY WORK STATUS, OCCUPATION AND SEX, BANGKOK

ไตรมาสที่ 4/2553 : Quarter 4/2010

หน่วยเป็นพัน : in Thousands

อาชีพ	สถานภาพการทำงาน Work Status							การรวมกลุ่ม Members of Producers' Cooperatives	OCCUPATION
	รวม	นายจ้าง Employer	ลูกจ้างรัฐบาล Government Employee	ลูกจ้างเอกชน Private Employee	ทำงานส่วนตัว Own Account Worker	ช่วยธุรกิจ ครอบครัว Unpaid Family Worker			
ชาย	1,948.5	127.9	192.6	1,044.6	484.7	95.4	3.4	MALE	
1. ผู้ปฏิบัติงานหน่วย ข้าราชการระดับอาวุโสและผู้จัดการ	192.3	83.3	12.9	80.3	15.3	0.6	-	1. Legislators, senior officials and managers	
2. ผู้ประกอบวิชาชีพด้านต่างๆ	113.8	2.2	35.5	66.1	8.5	1.4	-	2. Professionals	
3. ผู้ประกอบวิชาชีพด้านเทคนิคสาขาต่างๆ และอาชีพที่เกี่ยวข้อง	164.5	1.6	29.6	120.8	11.3	1.4	-	3. Technicians and associate professionals	
4. เสมียน	101.6	-	23.1	76.0	0.5	2.0	-	4. Clerks	
5. พนักงานบริการและพนักงานในร้านค้าและตลาด	412.5	18.6	15.1	130.1	185.7	63.1	-	5. Service workers and shop and market sales workers	
6. ผู้ปฏิบัติงานที่มีฝีมือในด้านการเกษตรและการประมง	19.5	0.5	3.0	6.9	8.3	0.9	-	6. Skilled agricultural and fishery workers	
7. ผู้ปฏิบัติงานด้านความสามาถทางฝีมือและธุรกิจการค้าที่เกี่ยวข้อง	366.3	19.6	12.0	243.1	71.4	16.9	3.4	7. Craft and related trades workers	
8. ผู้ปฏิบัติการโรงงานและเครื่องจักรและผู้ปฏิบัติงานด้านการประกอบ	392.2	-	24.8	224.1	142.3	1.1	-	8. Plant and machine operators and assemblers	
9. อาชีพขั้นพื้นฐานต่างๆ ในด้านการขายและการให้บริการ	173.5	2.3	32.8	89.3	41.1	8.1	-	9. Elementary occupations	
10. คนงานซึ่งไม่ได้จำแนกไว้ในหมวดอื่น	12.4	-	3.9	8.1	0.5	-	-	10. Workers not classifiable by occupation	
หญิง	1,894.9	53.2	181.4	1,080.6	352.8	226.8	-	FEMALE	
1. ผู้ปฏิบัติงานหน่วย ข้าราชการระดับอาวุโสและผู้จัดการ	96.2	31.1	6.9	56.3	1.2	0.7	-	1. Legislators, senior officials and managers	
2. ผู้ประกอบวิชาชีพด้านต่างๆ	152.6	0.8	58.3	84.0	7.9	1.7	-	2. Professionals	
3. ผู้ประกอบวิชาชีพด้านเทคนิคสาขาต่างๆ และอาชีพที่เกี่ยวข้อง	254.8	3.6	37.7	194.9	7.8	10.9	-	3. Technicians and associate professionals	
4. เสมียน	236.5	1.0	47.7	182.8	-	5.0	-	4. Clerks	
5. พนักงานบริการและพนักงานในร้านค้าและตลาด	606.0	12.8	10.5	161.4	263.1	158.2	-	5. Service workers and shop and market sales workers	
6. ผู้ปฏิบัติงานที่มีฝีมือในด้านการเกษตรและการประมง	7.5	-	1.1	1.1	0.3	5.0	-	6. Skilled agricultural and fishery workers	
7. ผู้ปฏิบัติงานด้านความสามาถทางฝีมือและธุรกิจการค้าที่เกี่ยวข้อง	146.9	3.2	0.7	93.6	24.1	25.3	-	7. Craft and related trades workers	
8. ผู้ปฏิบัติการโรงงานและเครื่องจักรและผู้ปฏิบัติงานด้านการประกอบ	112.3	-	3.4	103.0	4.9	1.0	-	8. Plant and machine operators and assemblers	
9. อาชีพขั้นพื้นฐานต่างๆ ในด้านการขายและการให้บริการ	275.4	0.8	15.1	196.9	43.6	19.0	-	9. Elementary occupations	
10. คนงานซึ่งไม่ได้จำแนกไว้ในหมวดอื่น	6.7	-	-	6.7	-	-	-	10. Workers not classifiable by occupation	

ตารางที่ 7 จำนวนผู้มีงานทำ จำแนกตามสถานภาพทำงาน อุตสาหกรรม กรุงเทพมหานคร

TABLE 7 EMPLOYED PERSONS BY WORK STATUS, INDUSTRY, BANGKOK

ไตรมาสที่ 4/2553 : Quarter 4/2010

หน่วยเป็นพัน : In Thousands

อุตสาหกรรม	สถานภาพการทำงาน Work Status						รวม	นายจ้าง	ลูกจ้างรัฐบาล	ลูกจ้างเอกชน			ช่วยธุรกิจครอบครัว	การรวมกลุ่ม Members of Producers' Cooperatives	INDUSTRY
	Total	Employer	Government Employee	Private Employee	Own Account Worker	Unpaid Family Worker									
ยอดรวม	3,843.4	181.2	374.0	2,125.2	837.5	322.2	3.4	TOTAL							
1. เกษตรกรรม การค้าสัตว์ และการป่าไม้	22.5	2.4	1.4	4.2	7.8	6.7	-	1. Agriculture, hunting and forestry							
2. การประมง	1.0	-	0.3	-	0.8	-	-	2. Fishing							
3. การทำเหมืองแร่ และเหมืองหิน	1.1	-	-	1.1	-	-	-	3. Mining and quarrying							
4. การผลิต	765.8	31.0	9.0	638.5	51.2	35.5	0.7	4. Manufacturing							
5. การไฟฟ้า ก๊าซ และการประปา	16.2	-	15.8	0.4	-	-	-	5. Electricity, gas and water supply							
6. การก่อสร้าง	206.3	36.2	4.4	127.5	22.6	12.9	2.8	6. Construction							
7. การขายส่ง การขายปลีก การซ่อมแซมยานยนต์ รถจักรยานยนต์ ของใช้ส่วนบุคคล และของใช้ในครัวเรือน	976.0	52.6	2.0	450.1	325.0	146.3	-	7. Wholesale and retail trade, repair of motor vehicles motorcycles and personal and household goods							
8. โรงแรม และภัตตาคาร	466.1	14.7	0.6	149.7	201.4	99.8	-	8. Hotel and restaurants							
9. การขนส่ง สถานที่เก็บสินค้า และการคมนาคม	353.9	11.0	52.2	138.1	147.3	5.3	-	9. Transport, storage and communication							
10. การเป็นสื่อกลางทางการเงิน	134.4	1.2	14.0	118.4	0.8	-	-	10. Financial intermediation							
11. กิจการด้านอสังหาริมทรัพย์ การให้เช่า และกิจกรรมทางธุรกิจ	301.1	16.6	5.2	243.3	30.4	5.7	-	11. Real estate, renting and business activities							
12. การบริหารราชการ และการป้องกันประเทศ รวมทั้งการประกันสังคมภาคบังคับ	162.2	-	161.6	0.7	-	-	-	12. Public administration and defence, compulsory social security							
13. การศึกษา	116.9	-	71.4	40.0	5.1	0.5	-	13. Education							
14. งานด้านสุขภาพ และงานสังคมสงเคราะห์	73.0	2.3	28.3	39.4	2.6	0.5	-	14. Health and social work							
15. กิจกรรมด้านบริการชุมชน สังคม และการบริการส่วนบุคคลอื่น ๆ	139.4	13.3	7.4	67.3	42.4	9.0	-	15. Other community, social and personal service activity							
16. ลูกจ้างในครัวเรือนส่วนบุคคล	76.5	-	-	76.5	-	-	-	16. Private households with employed persons							
17. องค์การระหว่างประเทศและองค์การต่างประเทศ อื่นๆ และสมาชิก	6.8	-	-	6.8	-	-	-	17. Extra-territorial organizations and bodies							
18. ไม่ทราบ	24.2	-	0.5	23.2	0.5	-	-	18. Unknown							

ตารางที่ 7 จำนวนผู้มีงานทำ จำแนกตามสถานภาพทำงาน อุตสาหกรรม และเพศ กรุงเทพมหานคร
TABLE 7 EMPLOYED PERSONS BY WORK STATUS, INDUSTRY AND SEX, BANGKOK METROPOLIS

ไตรมาสที่ 4/2553 - Quarter 4/2010

หน่วยเป็นพัน : In Thousands

อุตสาหกรรม	สถานภาพการทำงาน Work Status						INDUSTRY
	รวม	นายจ้าง	ลูกจ้างรัฐบาล	ลูกจ้างเอกชน	ทำงานส่วนตัว	ช่วยธุรกิจครอบครัว	
	Employer	Government Employee	Private Employee	Own Account Worker	Unpaid Family Worker	Members of Producers' Cooperatives	
ชาย	1,948.5	127.9	192.6	1,044.6	484.7	95.4	MALE
1. เกษตรกรรม การล่าสัตว์ และการป่าไม้	12.6	1.6	1.0	1.3	7.5	1.2	1. Agriculture, hunting and forestry
2. การประมง	1.0	-	0.3	-	0.8	-	2. Fishing
3. การทำเหมืองแร่ และเหมืองหิน	-	-	-	-	-	-	3. Mining and quarrying
4. การผลิต	375.2	23.2	2.6	308.8	27.8	12.3	4. Manufacturing
5. การไฟฟ้า ก๊าซ และการประปา	12.5	-	12.1	0.4	-	-	5. Electricity, gas and water supply
6. การก่อสร้าง	162.3	30.7	2.8	96.9	22.6	6.6	6. Construction
7. การขายส่ง การขายปลีก การซ่อมแซมยานยนต์ รถจักรยานยนต์ ของใช้ส่วนบุคคล และของใช้ในครัวเรือน	489.1	39.4	-	241.5	172.1	36.2	7. Wholesale and retail trade, repair of motor vehicles motorcycles and personal and household goods
8. โรงแรม และภัตตาคาร	188.3	5.1	-	67.9	80.4	-	8. Hotel and restaurants
9. การขนส่ง สถานที่เก็บสินค้า และการคมนาคม	280.3	7.2	35.4	94.3	142.5	1.0	9. Transport, storage and communication
10. การเป็นสื่อกลางทางการเงิน	56.1	0.6	8.0	47.0	0.5	-	10. Financial intermediation
11. กิจกรรมด้านบริหารชุมชน สังคม และการบริการส่วนบุคคลอื่นๆ	157.3	11.3	2.4	121.6	19.8	2.2	11. Real estate, renting and business activities
12. การบริหารราชการ และการป้องกันประเทศ รวมทั้งการประกันสังคมภาคบังคับ	86.6	-	86.0	0.7	-	-	12. Public administration and defence, compulsory social security
13. การศึกษา	43.5	-	31.5	10.9	1.1	-	13. Education
14. งานด้านสุขภาพ และงานสังคมสงเคราะห์	19.8	0.8	6.9	10.8	1.3	-	14. Health and social work
15. กิจกรรมด้านบริหารชุมชน สังคม และการบริการส่วนบุคคลอื่นๆ	40.2	8.2	3.5	19.5	7.9	1.0	15. Other community, social and personal service activity
16. ลูกจ้างในครัวเรือนส่วนบุคคล	10.9	-	-	10.9	-	-	16. Private households with employed persons
17. องค์การระหว่างประเทศและองค์การต่างประเทศอื่นๆ และสมาชิก	-	-	-	-	-	-	17. Extra-territorial organizations and bodies
18. ไม่ทราบ	12.8	-	-	12.4	0.5	-	18. Unknown
หญิง	1,894.9	53.2	181.4	1,080.6	352.8	226.8	FEMALE
1. เกษตรกรรม การล่าสัตว์ และการป่าไม้	9.9	0.8	0.5	2.9	0.3	5.4	1. Agriculture, hunting and forestry
2. การประมง	-	-	-	-	-	-	2. Fishing
3. การทำเหมืองแร่ และเหมืองหิน	1.1	-	-	1.1	-	-	3. Mining and quarrying
4. การผลิต	390.6	7.8	6.4	329.8	23.4	23.2	4. Manufacturing
5. การไฟฟ้า ก๊าซ และการประปา	3.7	-	3.7	-	-	-	5. Electricity, gas and water supply
5. การก่อสร้าง	44.1	5.5	1.5	30.6	-	6.4	6. Construction
7. การขายส่ง การขายปลีก การซ่อมแซมยานยนต์ รถจักรยานยนต์ ของใช้ส่วนบุคคล และของใช้ในครัวเรือน	486.9	13.3	2.0	208.7	152.9	110.0	7. Wholesale and retail trade, repair of motor vehicles motorcycles and personal and household goods
8. โรงแรม และภัตตาคาร	277.9	9.5	0.6	81.8	121.0	65.0	8. Hotel and restaurants
9. การขนส่ง สถานที่เก็บสินค้า และการคมนาคม	73.5	3.8	16.8	49.8	4.7	4.4	9. Transport, storage and communication
10. การเป็นสื่อกลางทางการเงิน	78.3	0.6	6.0	71.5	0.3	-	10. Financial intermediation
11. กิจกรรมด้านบริหารชุมชน สังคม และการบริการส่วนบุคคลอื่นๆ	143.8	5.3	2.8	121.7	10.5	3.4	11. Real estate, renting and business activities
12. การบริหารราชการ และการป้องกันประเทศ รวมทั้งการประกันสังคมภาคบังคับ	75.6	-	75.6	-	-	-	12. Public administration and defence, compulsory social security
13. การศึกษา	73.4	-	39.9	29.1	3.9	0.5	13. Education
14. งานด้านสุขภาพ และงานสังคมสงเคราะห์	53.2	1.4	21.3	28.6	1.3	0.5	14. Health and social work
15. กิจกรรมด้านบริหารชุมชน สังคม และการบริการส่วนบุคคลอื่นๆ	99.2	5.1	3.9	47.9	34.4	8.0	15. Other community, social and personal service activity
16. ลูกจ้างในครัวเรือนส่วนบุคคล	65.7	-	-	65.7	-	-	16. Private households with employed persons
17. องค์การระหว่างประเทศและองค์การต่างประเทศอื่นๆ และสมาชิก	6.8	-	-	6.8	-	-	17. Extra-territorial organizations and bodies
18. ไม่ทราบ	11.4	-	0.5	10.9	-	-	18. Unknown

ตารางที่ 8 จำนวนผู้มีงานทำ จำแนกตามอาชีพ จำนวนชั่วโมงทำงานต่อสัปดาห์ การมีเวลาเหลือพอและต้องการทำงานเพิ่มขึ้น กรุงเทพมหานคร

TABLE 8 EMPLOYED PERSONS BY OCCUPATION, HOURS WORKED PER WEEK, AVAILABILITY FOR ADDITIONAL WORK, BANGKOK METROPOLIS

ไตรมาสที่ 4/2553 : Quarter 4/2010

หน่วยเป็นพัน : In Thousands

จำนวนชั่วโมงทำงาน และ การมีเวลาเหลือพอ และต้องการทำงานเพิ่มขึ้น	อาชีพ Occupation											HOURS WORKED, AND AVAILABILITY FOR ADDITIONAL WORK
	รวม	ผู้บัญญัติกฎหมาย และผู้จัดการ Legislators & Managers	วิชาชีพ ด้านต่างๆ Profes- sional	วิชาชีพ ด้านเทคนิค Technicians	เสมียน Clerks	พนักงาน บริการ Service Workers	ด้านการเกษตร และประมง Agricultural & Fishery	สามารถทำฝีมือ Craft Plant & Machine operators	ด้านความ สามารถทางฝีมือ Craft Plant & Machine operators	ผู้ปฏิบัติงาน โรงงานเครื่องจักร operators	อาชีพพื้น ฐานต่างๆ Elementary occupations	
ยอดรวม	3,843.4	288.4	266.4	419.3	338.1	1,018.5	27.1	513.2	504.5	448.9	19.1	TOTAL
มี	6.0	0.8	0.4	0.2	-	1.8	-	0.2	1.2	1.3	-	Available
ไม่มี	3,837.4	287.6	266.0	419.1	338.1	1,016.7	27.1	513.0	503.3	447.5	19.1	Not available
มีงานประจำแต่ไม่ได้ทำงาน	3.9	0.3	-	0.2	-	1.9	-	1.1	-	0.4	-	With job not work
มี	0.2	-	-	0.2	-	-	-	-	-	-	-	Available
ไม่มี	3.7	0.3	-	-	-	1.9	-	1.1	-	0.4	-	Not available
1-9 ชั่วโมง	0.9	-	0.5	0.4	-	-	-	-	-	-	-	1-9 hours
มี	-	-	-	-	-	-	-	-	-	-	-	Available
ไม่มี	0.9	-	0.5	0.4	-	-	-	-	-	-	-	Not available
10-19 ชั่วโมง	11.7	0.8	1.8	0.9	-	4.1	-	1.0	1.0	2.1	-	10-19 hours
มี	-	-	-	-	-	-	-	-	-	-	-	Available
ไม่มี	11.7	0.8	1.8	0.9	-	4.1	-	1.0	1.0	2.1	-	Not available
20-29 ชั่วโมง	60.7	2.2	9.7	5.4	4.9	11.8	-	10.0	5.4	11.3	-	20-29 hours
มี	0.6	-	-	-	-	-	-	0.2	-	0.4	-	Available
ไม่มี	60.1	2.2	9.7	5.4	4.9	11.8	-	9.8	5.4	10.9	-	Not available
30-34 ชั่วโมง	45.4	5.3	2.2	6.2	1.5	10.9	2.1	4.1	5.4	7.7	-	30-34 hours
มี	-	-	-	-	-	-	-	-	-	-	-	Available
ไม่มี	45.4	5.3	2.2	6.2	1.5	10.9	2.1	4.1	5.4	7.7	-	Not available
35-39 ชั่วโมง	271.1	22.7	57.9	46.2	44.8	35.8	3.1	13.1	14.2	29.6	3.8	35-39 hours
มี	1.2	-	0.4	-	-	-	-	-	0.6	0.2	-	Available
ไม่มี	270.0	22.7	57.5	46.2	44.8	35.8	3.1	13.1	13.5	29.4	3.8	Not available
40-49 ชั่วโมง	2,173.8	214.8	178.0	328.7	252.1	376.8	10.3	306.2	277.3	214.3	15.4	40-49 hours
มี	2.7	0.8	-	-	-	0.5	-	-	0.6	0.8	-	Available
ไม่มี	2,171.1	213.9	178.0	328.7	252.1	376.3	10.3	306.2	276.7	213.5	15.4	Not available
50 ชั่วโมงขึ้นไป	1,276.0	42.3	16.4	31.3	34.8	57.1	11.6	177.7	201.2	183.6	-	50 hours and over
มี	1.3	-	-	-	-	1.3	-	-	-	-	-	Available
ไม่มี	1,274.6	42.3	16.4	31.3	34.8	57.8	11.6	177.7	201.2	183.6	-	Not available

ตารางที่ 8 จำนวนผู้จ้างทำ งานตามอาชีพ จำนวนชั่วโมงทำงานต่อสัปดาห์ การมีเวลาพักผ่อนและสภาพทำงานที่สิ้น และเพศ กรุงเทพมหานคร

TABLE 8 EMPLOYED PERSONS BY OCCUPATION, HOURS WORKED PER WEEK, AVAILABILITY FOR ADDITIONAL WORK AND SEX, BANGKOK METROPOLIS

จำนวนชั่วโมงทำงาน เพศ และ การมีเวลาพักผ่อน และสภาพทำงานที่สิ้น	รวม ผู้บัญญัติกฎหมาย และผู้จัดการ Legislators & Managers	วิชาชีพ ด้านต่างๆ Professional	วิชาชีพ ด้านเทคนิค Technicians	เสมียน Clerks	อาชีพ Occupation			ผู้ปฏิบัติงาน โรงงานเครื่องจักร Plant & Machine operators	อาชีพพื้น ฐานต่างๆ Elementary occupations	คนงานซึ่ง ได้แบ่งไว้ ไม่อาจสืบ Not classifiable	HOURS WORKED, SEX AND AVAILABILITY FOR ADDITIONAL WORK
					นักบริการ Service Workers	ด้านการเกษตร Agricultural & Fishery	ด้านบริการ และขนส่ง Craft & related trades				
ชาย	1,948.5	113.8	164.5	101.6	412.5	19.5	366.3	392.2	173.5	12.4	MALE
มีงานประจำ	4.0	0.8	0.2	0.2	0.9	-	0.2	1.2	0.2	-	Available
ไม่มี	1,944.5	191.4	164.3	101.6	411.6	19.5	366.1	391.0	173.3	12.4	Not available
มีงานประจำและไม่ทำงาน	1.6	0.3	-	0.2	-	-	1.1	-	-	-	With job not work
มี	0.2	-	0.2	-	-	-	-	-	-	-	Available
ไม่มี	1.4	0.3	-	-	-	-	1.1	-	-	-	Not available
1-9 ชั่วโมง	-	-	-	-	-	-	-	-	-	-	1-9 hours
มี	-	-	-	-	-	-	-	-	-	-	Available
ไม่มี	-	-	-	-	-	-	-	-	-	-	Not available
10-19 ชั่วโมง	5.0	0.5	1.0	0.4	1.1	-	1.0	1.0	-	-	10-19 hours
มี	-	-	-	-	-	-	-	-	-	-	Available
ไม่มี	-	-	-	-	-	-	-	-	-	-	Not available
20-29 ชั่วโมง	5.0	0.5	1.0	0.4	1.1	-	1.0	1.0	-	-	20-29 hours
มี	32.1	1.7	4.1	3.4	4.1	-	7.6	3.5	4.3	-	Available
ไม่มี	0.2	-	-	-	-	-	0.2	-	-	-	Not available
30-34 ชั่วโมง	31.9	1.7	4.1	3.4	4.1	-	7.4	3.5	4.3	-	Available
มี	28.1	3.8	1.1	3.5	0.4	5.4	2.9	5.4	4.3	-	Not available
ไม่มี	-	-	-	-	-	-	-	-	-	-	Available
35-39 ชั่วโมง	28.1	3.8	1.1	3.5	0.4	5.4	2.9	5.4	4.3	-	Not available
มี	116.3	12.8	17.2	16.0	13.9	11.8	11.3	12.9	15.0	3.3	35-39 hours
ไม่มี	1.0	-	0.4	-	-	-	-	0.6	-	-	Available
40-49 ชั่วโมง	115.4	12.8	16.8	16.0	13.9	11.8	11.3	12.3	15.0	3.3	Not available
มี	1,087.1	141.8	81.4	127.1	71.4	143.1	223.0	205.8	76.0	9.1	40-49 hours
ไม่มี	1.6	0.8	-	-	-	-	-	0.6	0.2	-	Available
50 ชั่วโมงขึ้นไป	1,085.5	140.9	81.4	127.1	71.4	143.1	223.0	205.2	75.8	9.1	Not available
มี	678.4	31.4	9.1	13.9	12.4	247.0	7.7	119.4	163.6	-	50 hours and over
ไม่มี	677.4	31.4	9.1	13.9	12.4	246.0	7.7	119.4	163.6	-	Available
หญิง	1,894.9	96.2	152.6	254.8	236.5	606.0	7.5	146.9	112.3	6.7	FEMALE
มี	2.0	-	-	-	0.9	-	-	-	1.2	-	Available
ไม่มี	1,892.9	96.2	152.6	254.8	236.5	605.1	7.5	146.9	112.3	6.7	Not available
มีงานประจำและไม่ทำงาน	2.3	-	-	-	1.9	-	-	-	0.4	-	With job not work
มี	-	-	-	-	-	-	-	-	-	-	Available
ไม่มี	-	-	-	-	-	-	-	-	-	-	Not available
1-9 ชั่วโมง	2.3	-	-	-	1.9	-	-	-	0.4	-	1-9 hours
มี	-	-	-	-	-	-	-	-	-	-	Available
ไม่มี	-	-	-	-	-	-	-	-	-	-	Not available
10-19 ชั่วโมง	0.9	-	0.5	0.4	-	-	-	-	-	-	10-19 hours
มี	6.7	0.3	0.8	0.5	-	3.0	-	-	2.1	-	Available
ไม่มี	-	-	-	-	-	-	-	-	-	-	Not available
20-29 ชั่วโมง	28.6	0.5	5.6	2.0	1.4	-	2.4	1.9	7.0	-	20-29 hours
มี	0.4	-	-	-	-	-	-	-	0.4	-	Available
ไม่มี	-	-	-	-	-	-	-	-	-	-	Not available
30-34 ชั่วโมง	17.3	1.5	1.1	2.6	1.1	5.5	0.8	1.2	3.4	-	30-34 hours
มี	-	-	-	-	-	-	-	-	-	-	Available
ไม่มี	-	-	-	-	-	-	-	-	-	-	Not available
35-39 ชั่วโมง	17.3	1.5	1.1	2.6	1.1	5.5	0.8	1.2	3.4	-	35-39 hours
มี	154.8	9.9	40.7	30.2	31.0	24.0	1.8	1.3	14.5	0.4	Available
ไม่มี	-	-	-	-	-	-	-	-	0.2	-	Not available
40-49 ชั่วโมง	154.6	9.9	40.7	30.2	31.0	24.0	1.8	1.3	14.4	0.4	40-49 hours
มี	1,086.7	73.0	96.6	201.6	180.7	233.7	1.9	83.2	138.3	6.3	Available
ไม่มี	-	-	-	-	-	-	-	-	0.6	-	Not available
50 ชั่วโมงขึ้นไป	1,085.6	73.0	96.6	201.6	180.7	233.2	1.9	83.2	137.6	6.3	50 hours and over
มี	597.6	10.9	7.3	17.4	22.3	330.1	3.9	58.3	109.7	-	Available
ไม่มี	0.4	-	-	-	0.4	-	-	-	-	-	Not available
หญิง	597.2	10.9	7.3	17.4	22.3	329.7	3.9	58.3	109.7	-	Not available

หน่วยนับพัน : in Thousands

ตารางที่ 9 จำนวนผู้มีงานทำ จำแนกตามอุตสาหกรรม จำนวนชั่วโมงทำงานต่อสัปดาห์ การมีเวลาเหลือพอและต้องการทำงานเพิ่มขึ้น กรุงเทพมหานคร

TABLE 9 EMPLOYED PERSONS BY INDUSTRY, HOURS WORKED PER WEEK, AVAILABILITY FOR ADDITIONAL WORK , BANGKOK

ไตรมาสที่ 4/2553 : Quarter 4/2010

หน่วยเป็นพัน : In Thousands

จำนวนชั่วโมงทำงาน และ การมีเวลาเหลือพอ และต้องการทำงานเพิ่มขึ้น	อุตสาหกรรม Industry										TOTAL
	รวม	เกษตรกรรม	การประมง	เหมืองแร่	การผลิต	ไฟฟ้า ก๊าซ และประปา	อุตสาหกรรม	การก่อสร้าง	การขายส่ง	โรงแรม และภัตตาคาร	
Total	Agriculture	Fishing	Mining & Quarrying	Manufacturing	Electricity, Gas & Water supply	Construction	Wholesale & Retail trade	Hotels & Restaurants	Transport & Communication		
ยอดรวม	3,843.4	22.5	1.0	1.1	765.8	16.2	206.3	976.0	466.1	353.9	
มี	6.0	-	-	-	-	-	0.2	1.8	0.4	1.2	Available
ไม่มี	3,837.4	22.5	1.0	1.1	765.8	16.2	206.1	974.2	465.8	352.6	Not available
มีงานประจำแต่ไม่ได้ทำงาน	3.9	-	-	-	0.4	-	1.4	0.5	0.5	0.8	With job not work
มี	0.2	-	-	-	-	-	-	-	-	-	Available
ไม่มี	3.7	-	-	-	0.4	-	1.4	0.5	0.5	0.8	Not available
1-9 ชั่วโมง	0.9	-	-	-	-	-	-	-	-	-	1-9 hours
มี	-	-	-	-	-	-	-	-	-	-	Available
ไม่มี	0.9	-	-	-	-	-	-	-	-	-	Not available
10-19 ชั่วโมง	11.7	-	-	-	0.3	-	1.4	4.5	1.5	0.4	10-19 hours
มี	-	-	-	-	-	-	-	-	-	-	Available
ไม่มี	11.7	-	-	-	0.3	-	1.4	4.5	1.5	0.4	Not available
20-29 ชั่วโมง	60.7	-	-	-	3.1	9.6	4.4	8.8	7.9	3.2	20-29 hours
มี	0.6	-	-	-	-	-	0.2	-	0.4	-	Available
ไม่มี	60.1	-	-	-	3.1	9.6	4.2	8.8	7.5	3.2	Not available
30-34 ชั่วโมง	45.4	4.3	-	-	4.3	-	3.3	9.0	5.3	6.2	30-34 hours
มี	-	-	-	-	-	-	-	-	-	-	Available
ไม่มี	45.4	4.3	-	-	4.3	-	3.3	9.0	5.3	6.2	Not available
35-39 ชั่วโมง	271.1	0.8	-	-	8.6	3.5	5.2	22.9	16.6	26.3	35-39 hours
มี	1.2	-	-	-	-	-	-	-	-	0.6	Available
ไม่มี	270.0	0.8	-	-	8.6	3.5	5.2	22.9	16.6	25.7	Not available
40-49 ชั่วโมง	2,173.8	7.4	0.3	1.1	570.1	2.8	139.4	497.4	190.9	174.2	40-49 hours
มี	2.7	-	-	-	-	-	-	0.5	-	0.6	Available
ไม่มี	2,171.1	7.4	0.3	1.1	570.1	2.8	139.4	496.9	190.9	173.7	Not available
50 ชั่วโมงขึ้นไป	1,276.0	9.9	0.8	-	179.0	0.4	51.1	432.9	243.4	142.7	50 hours and over
มี	1.3	-	-	-	-	-	-	1.3	-	-	Available
ไม่มี	1,274.6	9.9	0.8	-	179.0	0.4	51.1	431.6	243.4	142.7	Not available

ตารางที่ 9 จำนวนผู้มีงานทำ จำนวนชั่วโมงทำงานต่อสัปดาห์ การมีเวลาเหลือพอและต้องการทำงานเพิ่มขึ้น กรุงเทพมหานคร (ต่อ)

TABLE 9 EMPLOYED PERSONS BY INDUSTRY, HOURS WORKED PER WEEK, AVAILABILITY FOR ADDITIONAL WORK, BANGKOK (Contd.)

ไตรมาสที่ 4/2553 : Quarter 4/2010

หน่วยเป็นพัน : In Thousands

จำนวนชั่วโมงทำงาน และ การมีเวลาเหลือพอ และต้องการทำงานเพิ่มขึ้น	อุตสาหกรรม (ต่อ) Industry (Contd.)										HOURS WORKED, AND AVAILABILITY FOR ADDITIONAL WORK
	สื่อกลาง ทางการเงิน Financial intermediation	อสังหาริมทรัพย์ และการให้เช่า Real estate & Renting	บริหารราชการ และป้องกันประเทศ Public adminis- tration & Defence	การศึกษา Education	ด้านสุขภาพและ สังคมสงเคราะห์ Health & Social work	Other community & Social	บริการ ชุมชน สังคม & Social	ลูกจ้างในครัว- เรือนส่วนบุคคล Private household employed persons	องค์กร ระหว่างประเทศ Extra-territorial organizations	ไม่ทราบ Unknown	
ยอดรวม	134.4	301.1	162.2	116.9	73.0	139.4	76.5	6.8	24.2	24.2	TOTAL
มี	-	1.4	-	-	-	0.8	0.2	-	-	-	Available
ไม่มี	134.4	299.7	162.2	116.9	73.0	138.6	76.4	6.8	24.2	24.2	Not available
มีงานประจำแต่ไม่ได้ทำงาน	-	0.2	-	-	-	-	-	-	-	-	With job not work
มี	-	0.2	-	-	-	-	-	-	-	-	Available
ไม่มี	-	-	-	-	-	-	-	-	-	-	Not available
1-9 ชั่วโมง	-	-	-	0.5	0.4	-	-	-	-	-	1-9 hours
มี	-	-	-	-	-	-	-	-	-	-	Available
ไม่มี	-	-	-	0.5	0.4	-	-	-	-	-	Not available
10-19 ชั่วโมง	-	0.7	-	1.0	-	1.9	-	-	-	-	10-19 hours
มี	-	-	-	-	-	-	-	-	-	-	Available
ไม่มี	-	0.7	-	1.0	-	1.9	-	-	-	-	Not available
20-29 ชั่วโมง	0.8	1.2	8.0	7.5	1.8	3.8	0.7	-	-	-	20-29 hours
มี	-	-	-	-	-	-	-	-	-	-	Available
ไม่มี	0.8	1.2	8.0	7.5	1.8	3.8	0.7	-	-	-	Not available
30-34 ชั่วโมง	2.9	5.8	0.4	0.4	0.3	1.7	1.5	-	-	-	30-34 hours
มี	-	-	-	-	-	-	-	-	-	-	Available
ไม่มี	2.9	5.8	0.4	0.4	0.3	1.7	1.5	-	-	-	Not available
35-39 ชั่วโมง	13.3	10.5	91.7	42.3	18.1	5.5	3.5	1.4	0.9	0.9	35-39 hours
มี	-	0.4	-	-	-	0.2	-	-	-	-	Available
ไม่มี	13.3	10.2	91.7	42.3	18.1	5.3	3.5	1.4	0.9	0.9	Not available
40-49 ชั่วโมง	114.9	207.5	49.0	58.5	34.7	81.0	18.2	5.4	21.1	21.1	40-49 hours
มี	-	0.8	-	-	-	0.6	0.2	-	-	-	Available
ไม่มี	114.9	206.6	49.0	58.5	34.7	80.4	18.0	5.4	21.1	21.1	Not available
50 ชั่วโมงขึ้นไป	2.5	75.3	13.1	6.8	17.7	45.5	52.7	-	2.2	2.2	50 hours and over
มี	-	-	-	-	-	-	-	-	-	-	Available
ไม่มี	2.5	75.3	13.1	6.8	17.7	45.5	52.7	-	2.2	2.2	Not available

ตารางที่ 9 จำนวนผู้จ้างทำ จำนวนผู้จ้างตามอุตสาหกรรม จำนวนชั่วโมงทำงานต่อสัปดาห์ การมีเวลาเหลือพอและต้องการทำงานเพิ่มขึ้น และเพศ กรุงเทพมหานคร
TABLE 9 EMPLOYED PERSONS BY INDUSTRY, HOURS WORKED PER WEEK, AVAILABILITY FOR ADDITIONAL WORK AND SEX, BANGKOK

หน่วยเป็นพัน : In Thousands

จำนวนชั่วโมงทำงาน เพศ และ การมีเวลาเหลือพอ และต้องการทำงานเพิ่มขึ้น	อุตสาหกรรม Industry										การขนส่ง การขายปลีก Wholesale & Retail trade	โรงแรม และภัตตาคาร Hotels & Restaurants	การขนส่ง Transport & Communi- cation	HOURS WORKED, SEX AND AVAILABILITY FOR ADDITIONAL WORK
	รวม Total	เกษตรกรรม Agriculture	การประมง Fishing	เหมืองแร่ เหมืองหิน Mining & Quarrying	การผลิต Manufacturing	ไฟฟ้า ก๊าซ และประปา Electricity, Gas & Water supply	การก่อสร้าง Construction	การค้าปลีก & Retail trade	การขนส่ง Transport & Communi- cation	โรงแรม และภัตตาคาร Hotels & Restaurants				
ชาย	1,948.5	12.6	1.0	-	375.2	12.5	162.3	489.1	188.3	280.3	TOTAL (MALE)	280.3	Available	
มี	4.0	-	-	-	-	-	0.2	0.9	-	-	1.2	1.2	Available	
ไม่มี	1,944.5	12.6	1.0	-	375.2	12.5	162.0	488.2	188.3	279.1	279.1	279.1	Not available	
มีงานประจำแต่ไม่ได้ทำงาน	1.6	-	-	-	-	-	1.4	-	-	-	-	-	With job not work	
มี	0.2	-	-	-	-	-	-	-	-	-	-	-	Available	
ไม่มี	1.4	-	-	-	-	-	1.4	-	-	-	-	-	Not available	
1-9 ชั่วโมง	-	-	-	-	-	-	-	-	-	-	-	-	1-9 hours	
มี	-	-	-	-	-	-	-	-	-	-	-	-	Available	
ไม่มี	-	-	-	-	-	-	-	-	-	-	-	-	Not available	
10-19 ชั่วโมง	5.0	-	-	-	-	-	0.9	1.7	0.4	0.4	0.4	0.4	10-19 hours	
มี	-	-	-	-	-	-	-	-	-	-	-	-	Available	
ไม่มี	5.0	-	-	-	-	-	0.9	1.7	0.4	0.4	0.4	0.4	Not available	
20-29 ชั่วโมง	32.1	-	-	-	1.7	7.1	2.5	6.3	1.4	2.4	2.4	2.4	20-29 hours	
มี	0.2	-	-	-	-	-	0.2	-	-	-	-	-	Available	
ไม่มี	31.9	-	-	-	1.7	7.1	2.2	6.3	1.4	2.4	2.4	2.4	Not available	
30-34 ชั่วโมง	28.1	2.7	-	-	2.4	-	2.8	6.0	1.5	6.2	6.2	6.2	30-34 hours	
มี	-	-	-	-	-	-	-	-	-	-	-	-	Available	
ไม่มี	28.1	2.7	-	-	2.4	-	2.8	6.0	1.5	6.2	6.2	6.2	Not available	
35-39 ชั่วโมง	116.3	0.5	-	-	2.2	2.3	3.7	7.4	5.7	16.4	16.4	16.4	35-39 hours	
มี	1.0	-	-	-	-	-	-	-	-	0.6	0.6	0.6	Available	
ไม่มี	115.4	0.5	-	-	2.2	2.3	3.7	7.4	5.7	15.7	15.7	15.7	Not available	
40-49 ชั่วโมง	1,087.1	3.6	0.3	-	281.6	2.8	107.1	247.4	78.6	124.3	124.3	124.3	40-49 hours	
มี	1.6	-	-	-	-	-	-	-	-	0.6	0.6	0.6	Available	
ไม่มี	1,085.5	3.6	0.3	-	281.6	2.8	107.1	247.4	78.6	123.7	123.7	123.7	Not available	
50 ชั่วโมงขึ้นไป	678.4	5.8	0.8	-	87.3	0.4	44.0	220.3	100.7	130.7	130.7	130.7	50 hours and over	
มี	0.9	-	-	-	-	-	-	0.9	-	-	-	-	Available	
ไม่มี	677.4	5.8	0.8	-	87.3	0.4	44.0	219.4	100.7	130.7	130.7	130.7	Not available	
หญิง	1,894.9	9.9	-	1.1	390.6	3.7	44.1	486.9	277.9	73.5	73.5	73.5	TOTAL (FEMALE)	
มี	2.0	-	-	-	-	-	-	0.9	0.4	-	-	-	Available	
ไม่มี	1,892.9	9.9	-	1.1	390.6	3.7	44.1	486.0	277.5	73.5	73.5	73.5	Not available	
มีงานประจำแต่ไม่ได้ทำงาน	2.3	-	-	-	0.4	-	-	0.5	0.5	0.8	0.8	0.8	With job not work	
มี	-	-	-	-	-	-	-	-	-	-	-	-	Available	
ไม่มี	2.3	-	-	-	0.4	-	-	0.5	0.5	0.8	0.8	0.8	Not available	
1-9 ชั่วโมง	0.9	-	-	-	-	-	-	-	-	-	-	-	1-9 hours	
มี	-	-	-	-	-	-	-	-	-	-	-	-	Available	
ไม่มี	-	-	-	-	-	-	-	-	-	-	-	-	Not available	
10-19 ชั่วโมง	6.7	-	-	-	0.3	-	0.5	2.8	1.2	-	-	-	10-19 hours	
มี	-	-	-	-	-	-	-	-	-	-	-	-	Available	
ไม่มี	6.7	-	-	-	0.3	-	0.5	2.8	1.2	-	-	-	Not available	
20-29 ชั่วโมง	28.6	-	-	-	1.5	2.5	2.0	2.5	6.4	0.8	0.8	0.8	20-29 hours	
มี	0.4	-	-	-	-	-	-	-	0.4	-	-	-	Available	
ไม่มี	28.2	-	-	-	1.5	2.5	2.0	2.5	6.1	0.8	0.8	0.8	Not available	
30-34 ชั่วโมง	17.3	1.6	-	-	1.9	-	0.6	3.1	3.9	-	-	-	30-34 hours	
มี	-	-	-	-	-	-	-	-	-	-	-	-	Available	
ไม่มี	17.3	1.6	-	-	1.9	-	0.6	3.1	3.9	-	-	-	Not available	
35-39 ชั่วโมง	154.8	0.3	-	-	6.4	1.2	1.5	15.4	10.9	10.0	10.0	10.0	35-39 hours	
มี	0.2	-	-	-	-	-	-	-	-	-	-	-	Available	
ไม่มี	154.6	0.3	-	-	6.4	1.2	1.5	15.4	10.9	10.0	10.0	10.0	Not available	
40-49 ชั่วโมง	1,086.7	3.8	-	1.1	288.4	-	32.4	250.0	112.3	50.0	50.0	50.0	40-49 hours	
มี	1.1	-	-	-	0.5	-	-	0.5	-	-	-	-	Available	
ไม่มี	1,085.6	3.8	-	1.1	288.4	-	32.4	249.5	112.3	50.0	50.0	50.0	Not available	
50 ชั่วโมงขึ้นไป	597.6	4.1	-	-	91.7	-	7.1	212.6	142.6	11.9	11.9	11.9	50 hours and over	
มี	0.4	-	-	-	-	-	-	0.4	-	-	-	-	Available	
ไม่มี	597.2	4.1	-	-	91.7	-	7.1	212.2	142.6	11.9	11.9	11.9	Not available	

ตารางที่ 9 จำนวนผู้มีงานทำ จำนวนชั่วโมงทำงานต่อสัปดาห์ การมีเวลาเหลือพอและต้องการทำงานเพิ่มขึ้น และเพศ กรุงเทพมหานคร (ต่อ)
 TABLE 9 EMPLOYED PERSONS BY INDUSTRY, HOURS WORKED PER WEEK, AVAILABILITY FOR ADDITIONAL WORK AND SEX, BANGKOK (Contd.)

ไตรมาสที่ 4/2553 : Quarter 4/2010

หน่วยเป็นพัน : in Thousands

จำนวนชั่วโมงทำงาน เพศ และ การมีเวลาเหลือพอ และต้องการทำงานเพิ่มขึ้น	อุตสาหกรรม (ต่อ) Industry (Contd.)										HOURS WORKED, SEX AND AVAILABILITY FOR ADDITIONAL WORK	
	สื่อกลาง ทางการเงิน Financial Intermediation	อสังหาริมทรัพย์ และเช่า Real estate & Renting	บริหารราชการ และป้องกันประเทศ Public adminis- tration & Defence	การศึกษา Education	ด้านสุขภาพและ สังคมสงเคราะห์ Health & Social work	ชุมชน สังคม Other community & Social with employed persons	ธุรกิจ ระหว่างประเทศ Extra-territorial organizations	ไม่ทราบ	ลูกจ้างในครัว- เรือนส่วนบุคคล Private households	องค์กร ระหว่างประเทศ organizations		Unknown
ชาย	56.1	157.3	86.6	43.5	19.8	40.2	-	-	10.9	-	12.8	TOTAL (MALE)
มี	-	1.4	-	-	-	-	-	-	0.2	-	-	Available
ไม่มี	56.1	155.9	86.6	43.5	19.8	40.2	-	-	10.7	-	12.8	Not available
มีงานประจำแต่ไม่ได้ทำงาน	-	0.2	-	-	-	-	-	-	-	-	-	With job not work
มี	-	0.2	-	-	-	-	-	-	-	-	-	Available
ไม่มี	-	-	-	-	-	-	-	-	-	-	-	Not available
1-9 ชั่วโมง	-	-	-	-	-	-	-	-	-	-	-	1-9 hours
มี	-	-	-	-	-	-	-	-	-	-	-	Available
ไม่มี	-	-	-	0.2	-	0.8	-	-	-	-	-	Not available
10-19 ชั่วโมง	-	0.7	-	-	-	-	-	-	-	-	-	10-19 hours
มี	-	-	-	-	-	-	-	-	-	-	-	Available
ไม่มี	-	0.7	-	0.2	-	0.8	-	-	-	-	-	Not available
20-29 ชั่วโมง	0.4	0.6	6.6	2.0	1.3	-	-	-	-	-	-	20-29 hours
มี	-	-	-	-	-	-	-	-	-	-	-	Available
ไม่มี	0.4	0.6	6.6	2.0	1.3	-	-	-	-	-	-	Not available
30-34 ชั่วโมง	-	4.7	0.4	-	-	1.3	-	-	0.1	-	-	30-34 hours
มี	-	-	-	-	-	-	-	-	-	-	-	Available
ไม่มี	-	4.7	0.4	-	-	1.3	-	-	-	-	-	Not available
35-39 ชั่วโมง	8.1	6.3	43.1	15.1	3.8	-	-	-	0.1	-	-	35-39 hours
มี	-	0.4	-	-	-	1.6	-	-	0.4	-	-	Available
ไม่มี	8.1	5.9	43.1	15.1	3.8	-	-	-	0.4	-	-	Not available
40-49 ชั่วโมง	46.7	96.6	26.3	23.3	9.6	25.3	-	-	3.1	-	10.6	40-49 hours
มี	-	0.8	-	-	-	-	-	-	0.2	-	-	Available
ไม่มี	46.7	95.8	26.3	23.3	9.6	25.3	-	-	3.0	-	10.6	Not available
50 ชั่วโมงขึ้นไป	0.9	48.3	10.2	3.0	5.2	11.2	-	-	7.2	-	2.2	50 hours and over
มี	-	-	-	-	-	-	-	-	-	-	-	Available
ไม่มี	0.9	48.3	10.2	3.0	5.2	11.2	-	-	7.2	-	2.2	Not available
หญิง	78.3	143.8	75.6	73.4	53.2	99.2	6.8	-	65.7	6.8	11.4	TOTAL (FEMALE)
มี	-	-	-	-	-	0.8	-	-	-	-	-	Available
ไม่มี	78.3	143.8	75.6	73.4	53.2	98.4	6.8	-	65.7	6.8	11.4	Not available
มีงานประจำแต่ไม่ได้ทำงาน	-	-	-	-	-	-	-	-	-	-	-	With job not work
มี	-	-	-	-	-	-	-	-	-	-	-	Available
ไม่มี	-	-	-	-	-	-	-	-	-	-	-	Not available
1-9 ชั่วโมง	-	-	-	0.5	0.4	-	-	-	-	-	-	1-9 hours
มี	-	-	-	-	-	-	-	-	-	-	-	Available
ไม่มี	-	-	-	0.5	0.4	-	-	-	-	-	-	Not available
10-19 ชั่วโมง	-	-	-	0.8	-	1.2	-	-	-	-	-	10-19 hours
มี	-	-	-	-	-	-	-	-	-	-	-	Available
ไม่มี	-	-	-	0.8	-	1.2	-	-	-	-	-	Not available
20-29 ชั่วโมง	0.4	0.6	1.4	5.5	0.5	3.8	-	-	0.7	-	-	20-29 hours
มี	-	-	-	-	-	-	-	-	-	-	-	Available
ไม่มี	0.4	0.6	1.4	5.5	0.5	3.8	-	-	0.7	-	-	Not available
30-34 ชั่วโมง	2.9	1.1	-	0.4	0.3	0.4	-	-	1.3	-	-	30-34 hours
มี	-	-	-	-	-	-	-	-	-	-	-	Available
ไม่มี	2.9	1.1	-	0.4	0.3	0.4	-	-	1.3	-	-	Not available
35-39 ชั่วโมง	5.1	4.3	48.6	27.3	14.4	4.0	1.4	-	3.1	1.4	0.9	35-39 hours
มี	-	-	-	-	-	0.2	-	-	-	-	-	Available
ไม่มี	5.1	4.3	48.6	27.3	14.4	3.8	1.4	-	3.1	1.4	0.9	Not available
40-49 ชั่วโมง	68.2	110.8	22.7	35.3	25.1	55.7	5.4	-	15.0	5.4	10.5	40-49 hours
มี	-	-	-	-	-	0.6	-	-	-	-	-	Available
ไม่มี	68.2	110.8	22.7	35.3	25.1	55.1	5.4	-	15.0	5.4	10.5	Not available
50 ชั่วโมงขึ้นไป	1.6	27.0	2.9	3.7	12.5	34.3	-	-	45.5	-	-	50 hours and over
มี	-	-	-	-	-	-	-	-	-	-	-	Available
ไม่มี	1.6	27.0	2.9	3.7	12.5	34.3	-	-	45.5	-	-	Not available

ตารางที่ 10 จำนวนผู้มีงานทำ จำแนกตามสถานภาพการทำงาน จำนวนชั่วโมงทำงานต่อสัปดาห์ การมีเวลาเหลือพอและต้องการทำงานเพิ่มขึ้น กรุงเทพมหานคร

TABLE 10 EMPLOYED PERSONS BY WORK STATUS, HOURS WORKED PER WEEK, AVAILABILITY FOR ADDITIONAL WORK , BANGKOK METROPOLIS

ไตรมาสที่ 4/2553 : Quarter 4/2010

หน่วยเป็นพัน : In Thousands

จำนวนชั่วโมงทำงาน และ การมีเวลาเหลือพอ และต้องการทำงานเพิ่มขึ้น	รวม Total	สถานภาพการทำงาน Work Status						HOURS WORKED, AND AVAILABILITY FOR ADDITIONAL WORK
		นายจ้าง Employer	ลูกจ้างรัฐบาล Government Employee	ลูกจ้างเอกชน Private Employee	ทำงานส่วนตัว Own Account Worker	ช่วยธุรกิจ ครอบครัว Unpaid Family Worker	การรวมกลุ่ม Members of Producers' Cooperatives	
ยอดรวม	3,843.4	181.2	374.0	2,125.2	837.5	322.2	3.4	TOTAL
มี	6.0	-	-	4.2	1.4	0.4	-	Available
ไม่มี	3,837.4	181.2	374.0	2,121.0	836.1	321.8	3.4	Not available
มีงานประจำแต่ไม่ได้ทำงาน	3.9	0.3	-	3.4	0.2	-	-	With job not work
มี	0.2	-	-	-	0.2	-	-	Available
ไม่มี	3.7	0.3	-	3.4	-	-	-	Not available
1-9 ชั่วโมง	0.9	-	-	-	0.9	-	-	1-9 hours
มี	-	-	-	-	-	-	-	Available
ไม่มี	0.9	-	-	-	0.9	-	-	Not available
10-19 ชั่วโมง	11.7	0.5	0.2	3.3	5.3	2.4	-	10-19 hours
มี	-	-	-	-	-	-	-	Available
ไม่มี	11.7	0.5	0.2	3.3	5.3	2.4	-	Not available
20-29 ชั่วโมง	60.7	0.8	22.0	19.0	16.1	2.8	-	20-29 hours
มี	0.6	-	-	0.2	0.4	-	-	Available
ไม่มี	60.1	0.8	22.0	18.7	15.7	2.8	-	Not available
30-34 ชั่วโมง	45.4	4.8	3.0	12.9	21.0	3.8	-	30-34 hours
มี	-	-	-	-	-	-	-	Available
ไม่มี	45.4	4.8	3.0	12.9	21.0	3.8	-	Not available
35-39 ชั่วโมง	271.1	7.6	184.9	35.5	35.0	8.1	-	35-39 hours
มี	1.2	-	-	0.4	0.8	-	-	Available
ไม่มี	270.0	7.6	184.9	35.1	34.2	8.1	-	Not available
40-49 ชั่วโมง	2,173.8	105.3	137.6	1,627.9	197.4	102.9	2.7	40-49 hours
มี	2.7	-	-	2.7	-	-	-	Available
ไม่มี	2,171.1	105.3	137.6	1,625.2	197.4	102.9	2.7	Not available
50 ชั่วโมงขึ้นไป	1,276.0	61.8	26.3	423.2	561.6	202.2	0.7	50 hours and over
มี	1.3	-	-	0.9	-	0.4	-	Available
ไม่มี	1,274.6	61.8	26.3	422.3	561.6	201.9	0.7	Not available

ตารางที่ 10 จำนวนผู้มีงานทำ จำนวนคนสถานภาพการทำงาน จำนวนชั่วโมงทำงานต่อสัปดาห์ การมีเวลาเหลือและต้องการทำงานเพิ่มขึ้น และเพศ กรุงเทพมหานคร
TABLE 10 EMPLOYED PERSONS BY WORK STATUS, HOURS WORKED PER WEEK, AVAILABILITY FOR ADDITIONAL WORK AND SEX - BANGKOK METROPOLIS

หน่วยเป็นพัน : In Thousands

จำนวนชั่วโมงทำงาน เพศ และ การมีเวลาเหลือ และต้องการทำงานเพิ่มขึ้น	สถานภาพการทำงาน Work Status							รวม Total	ชั่วโมงทำงาน Hours Worked, Sex and Availability for Additional Work
	นายจ้าง Employer	ลูกจ้างรัฐบาล Government Employee	ลูกจ้างเอกชน Private Employee	ทำงานส่วนตัว Own Account Worker	ครอบครัว Unpaid Family Worker	กรรมกรกลุ่ม Members of Producers' Cooperatives			
ชาย	1,948.5	192.6	1,044.6	484.7	95.4	3.4	3.4	MALE	
มี	4.0	-	3.1	0.9	-	-	-	Available	
ไม่มี	1,944.5	192.6	1,041.5	483.8	95.4	-	-	Not available	
มีงานประจำแต่ไม่ได้ทำงาน	1.6	-	1.1	0.2	-	-	-	With job not work	
มี	0.2	-	-	0.2	-	-	-	Available	
ไม่มี	1.4	-	1.1	-	-	-	-	Not available	
1-9 ชั่วโมง	-	-	-	-	-	-	-	1-9 hours	
มี	-	-	-	-	-	-	-	Available	
ไม่มี	-	-	-	-	-	-	-	Not available	
10-19 ชั่วโมง	5.0	0.2	2.2	1.7	0.4	-	-	10-19 hours	
มี	-	-	-	-	-	-	-	Available	
ไม่มี	5.0	0.2	2.2	1.7	0.4	-	-	Not available	
20-29 ชั่วโมง	32.1	15.4	6.6	9.0	1.2	-	-	20-29 hours	
มี	0.2	-	0.2	-	-	-	-	Available	
ไม่มี	31.9	15.4	6.4	9.0	1.2	-	-	Not available	
30-34 ชั่วโมง	28.1	3.0	6.3	14.4	1.4	-	-	30-34 hours	
มี	-	-	-	-	-	-	-	Available	
ไม่มี	28.1	3.0	6.3	14.4	1.4	-	-	Not available	
35-39 ชั่วโมง	116.3	82.0	14.2	14.5	0.9	-	-	35-39 hours	
มี	1.0	-	0.4	0.6	-	-	-	Available	
ไม่มี	115.4	82.0	13.8	13.8	0.9	-	-	Not available	
40-49 ชั่วโมง	1,087.1	75.3	798.3	106.3	28.3	-	-	40-49 hours	
มี	1.6	-	1.6	-	-	-	-	Available	
ไม่มี	1,085.5	75.3	796.7	106.3	28.3	-	-	Not available	
50 ชั่วโมงขึ้นไป	678.4	16.7	216.0	338.6	63.2	-	-	50 hours and over	
มี	0.9	-	0.9	-	-	-	-	Available	
ไม่มี	677.4	16.7	215.0	338.6	63.2	-	-	Not available	
หญิง	1,894.9	181.4	1,080.6	352.8	226.8	-	-	FEMALE	
มี	2.0	-	1.1	0.6	0.4	-	-	Available	
ไม่มี	1,892.9	181.4	1,079.5	352.3	226.4	-	-	Not available	
มีงานประจำแต่ไม่ได้ทำงาน	2.3	-	2.3	-	-	-	-	With job not work	
มี	-	-	-	-	-	-	-	Available	
ไม่มี	-	-	-	-	-	-	-	Not available	
1-9 ชั่วโมง	0.9	-	2.3	0.9	-	-	-	1-9 hours	
มี	-	-	-	-	-	-	-	Available	
ไม่มี	-	-	-	-	-	-	-	Not available	
10-19 ชั่วโมง	6.7	-	1.2	3.6	2.0	-	-	10-19 hours	
มี	-	-	-	-	-	-	-	Available	
ไม่มี	6.7	-	1.2	3.6	2.0	-	-	Not available	
20-29 ชั่วโมง	28.6	6.6	12.4	7.1	1.7	-	-	20-29 hours	
มี	0.4	-	-	0.4	-	-	-	Available	
ไม่มี	28.2	6.6	12.4	6.7	1.7	-	-	Not available	
30-34 ชั่วโมง	17.3	-	6.6	6.6	2.4	-	-	30-34 hours	
มี	-	-	-	-	-	-	-	Available	
ไม่มี	17.3	-	6.6	6.6	2.4	-	-	Not available	
35-39 ชั่วโมง	194.8	102.9	21.3	20.6	7.2	-	-	35-39 hours	
มี	0.2	-	-	0.2	-	-	-	Available	
ไม่มี	194.6	102.9	21.3	20.4	7.2	-	-	Not available	
40-49 ชั่วโมง	1,086.7	62.3	829.6	91.1	74.5	-	-	40-49 hours	
มี	1.1	-	1.1	-	-	-	-	Available	
ไม่มี	1,085.6	62.3	828.5	91.1	74.5	-	-	Not available	
50 ชั่วโมงขึ้นไป	597.6	9.6	207.3	223.0	139.1	-	-	50 hours and over	
มี	0.4	-	-	-	0.4	-	-	Available	
ไม่มี	597.2	9.6	207.3	223.0	138.7	-	-	Not available	

ตารางที่ 11 จำนวนผู้มีงานทำ จำแนกตามกลุ่มอายุ จำนวนชั่วโมงทำงานต่อสัปดาห์ การมีเวลาเหลือพอและต้องการทำงานเพิ่มขึ้น กรุงเทพมหานคร

TABLE 11 EMPLOYED PERSONS BY AGE GROUP, HOURS WORKED PER WEEK, AVAILABILITY FOR ADDITIONAL WORK, BANGKOK METROPOLIS

ไตรมาสที่ 4/2553 : Quarter 4/2010

หน่วยเป็นพัน : In Thousands

จำนวนชั่วโมงทำงาน เพศ และ การมีเวลาเหลือพอ และต้องการทำงานเพิ่มขึ้น	รวม							HOURS WORKED, AND		
	Total	15-19	20-24	25-29	30-34	35-39	40-49	50-59	>= 60	AVAILABILITY FOR ADDITIONAL WORK
ยอดรวม	3,843.4	57.0	178.0	403.1	675.8	660.9	1,075.4	652.6	140.6	TOTAL
มี	6.0	-	0.5	2.0	0.4	2.0	0.8	-	0.4	Available
ไม่มี	3,837.4	57.0	177.5	401.1	675.5	658.9	1,074.6	652.6	140.3	Not available
มีงานประจำแต่ไม่ได้ทำงาน	3.9	-	-	1.5	-	1.0	1.2	0.3	-	With job not work
มี	0.2	-	-	0.2	-	-	-	-	-	Available
ไม่มี	3.7	-	-	1.3	-	1.0	1.2	0.3	-	Not available
1-9 ชั่วโมง	0.9	-	-	-	-	0.5	-	0.4	-	1-9 hours
มี	-	-	-	-	-	-	-	-	-	Available
ไม่มี	0.9	-	-	-	-	0.5	-	0.4	-	Not available
10-19 ชั่วโมง	11.7	-	1.4	1.6	-	0.6	2.1	5.2	0.9	10-19 hours
มี	-	-	-	-	-	-	-	-	-	Available
ไม่มี	11.7	-	1.4	1.6	-	0.6	2.1	5.2	0.9	Not available
20-29 ชั่วโมง	60.7	1.0	1.5	2.4	8.9	8.3	18.6	17.0	3.0	20-29 hours
มี	0.6	-	-	0.4	-	-	0.2	-	-	Available
ไม่มี	60.1	1.0	1.5	2.0	8.9	8.3	18.4	17.0	3.0	Not available
30-34 ชั่วโมง	45.4	0.3	2.4	1.7	4.2	5.6	10.8	15.7	4.6	30-34 hours
มี	-	-	-	-	-	-	-	-	-	Available
ไม่มี	45.4	0.3	2.4	1.7	4.2	5.6	10.8	15.7	4.6	Not available
35-39 ชั่วโมง	271.1	0.8	5.3	24.3	33.3	39.1	76.2	81.4	10.8	35-39 hours
มี	1.2	-	-	0.6	0.4	-	-	-	0.2	Available
ไม่มี	270.0	0.8	5.3	23.7	33.0	39.1	76.2	81.4	10.7	Not available
40-49 ชั่วโมง	2,173.8	30.9	120.5	266.6	452.9	389.0	550.8	306.7	56.4	40-49 hours
มี	2.7	-	0.5	-	-	1.4	0.6	-	0.2	Available
ไม่มี	2,171.1	30.9	120.0	266.6	452.9	387.5	550.1	306.7	56.2	Not available
50 ชั่วโมงขึ้นไป	1,276.0	24.0	46.8	105.0	176.5	216.9	415.8	226.1	64.8	50 hours and over
มี	1.3	-	-	0.8	-	0.6	-	-	-	Available
ไม่มี	1,274.6	24.0	46.8	104.3	176.5	216.4	415.8	226.1	64.8	Not available

ตารางที่ 11 จำนวนผู้มีงานทำ จำนวนชั่วโมงทำงานต่อสัปดาห์ การมีเวลาเหลือพอและต้องการทำงานเพิ่มขึ้น และเพศ กรุงเทพมหานคร
TABLE 11 EMPLOYED PERSONS BY AGE GROUP, HOURS WORKED PER WEEK, AVAILABILITY FOR ADDITIONAL WORK AND SEX, BANGKOK METROPOLIS

จำนวนชั่วโมงทำงาน เพศ และ การมีเวลาเหลือพอ และต้องการทำงานเพิ่มขึ้น	รวม	กลุ่มอายุ Age Group							HOURS WORKED, SEX AND AVAILABILITY FOR ADDITIONAL WORK	
		15-19	20-24	25-29	30-34	35-39	40-49	50-59		>= 60
ชาย	1,948.5	37.3	88.6	196.2	324.4	322.3	549.6	353.7	76.4	TOTAL (MALE)
มี	4.0	-	-	1.2	0.4	2.0	0.2	-	0.2	Available
ไม่มี	1,944.5	37.3	88.6	195.0	324.0	320.3	549.3	353.7	76.3	Not available
มีงานประจำแต่ไม่ได้ทำงาน	1.6	-	-	0.7	-	-	0.6	0.3	-	With job not work
มี	0.2	-	-	0.2	-	-	-	-	-	Available
ไม่มี	1.4	-	-	0.4	-	-	0.6	0.3	-	Not available
1-9 ชั่วโมง	-	-	-	-	-	-	-	-	-	1-9 hours
มี	-	-	-	-	-	-	-	-	-	Available
ไม่มี	-	-	-	-	-	-	-	-	-	Not available
10-19 ชั่วโมง	5.0	-	0.6	1.0	-	-	1.0	2.0	0.4	10-19 hours
มี	-	-	-	-	-	-	-	-	-	Available
ไม่มี	5.0	-	0.6	1.0	-	-	1.0	2.0	0.4	Not available
20-29 ชั่วโมง	32.1	1.0	1.5	1.0	5.6	3.4	9.6	8.3	1.7	20-29 hours
มี	0.2	-	-	-	-	-	0.2	-	-	Available
ไม่มี	31.9	1.0	1.5	1.0	5.6	3.4	9.4	8.3	1.7	Not available
30-34 ชั่วโมง	28.1	-	1.5	1.1	2.4	2.9	7.0	12.3	0.8	30-34 hours
มี	-	-	-	-	-	-	-	-	-	Available
ไม่มี	28.1	-	1.5	1.1	2.4	2.9	7.0	12.3	0.8	Not available
35-39 ชั่วโมง	116.3	-	2.1	4.9	10.9	16.0	33.6	44.6	4.3	35-39 hours
มี	1.0	-	0.6	0.4	-	-	-	-	-	Available
ไม่มี	115.4	-	2.1	4.3	10.6	16.0	33.6	44.6	4.3	Not available
40-49 ชั่วโมง	1,087.1	21.8	55.3	128.3	212.2	179.9	291.7	163.3	34.7	40-49 hours
มี	1.6	-	1.4	-	-	-	-	-	-	Available
ไม่มี	1,085.5	21.8	55.3	128.3	212.2	178.5	291.7	163.3	34.5	Not available
50 ชั่วโมงขึ้นไป	678.4	14.6	27.5	59.2	93.4	120.1	206.0	122.9	34.6	50 hours and over
มี	0.9	-	0.4	-	-	0.6	-	-	-	Available
ไม่มี	677.4	14.6	27.5	58.8	93.4	119.5	206.0	122.9	34.6	Not available
หญิง	1,894.9	19.7	89.4	206.9	351.4	338.6	525.8	299.0	64.2	TOTAL (FEMALE)
มี	2.0	0.5	0.8	0.8	-	0.6	0.6	-	0.2	Available
ไม่มี	1,892.9	19.7	88.9	206.1	351.4	338.6	525.2	299.0	64.0	Not available
มีงานประจำแต่ไม่ได้ทำงาน	2.3	-	-	0.8	-	1.0	0.5	-	-	With job not work
มี	-	-	-	-	-	-	-	-	-	Available
ไม่มี	-	-	-	-	-	-	-	-	-	Not available
1-9 ชั่วโมง	2.3	-	-	0.8	-	1.0	0.5	0.4	-	1-9 hours
มี	0.9	-	-	-	-	-	-	-	-	Available
ไม่มี	0.9	-	-	-	-	-	-	-	-	Not available
10-19 ชั่วโมง	6.7	-	0.8	0.5	-	0.6	1.1	3.2	0.5	10-19 hours
มี	-	-	-	-	-	-	-	-	-	Available
ไม่มี	6.7	-	0.8	0.5	-	0.6	1.1	3.2	0.5	Not available
20-29 ชั่วโมง	28.6	-	0.8	1.4	3.3	4.9	9.0	8.7	1.4	20-29 hours
มี	0.4	-	-	0.4	-	-	-	-	-	Available
ไม่มี	28.2	-	-	1.0	3.3	4.9	9.0	8.7	1.4	Not available
30-34 ชั่วโมง	17.3	0.3	0.9	0.6	1.9	2.7	3.8	3.4	3.8	30-34 hours
มี	-	-	-	-	-	-	-	-	-	Available
ไม่มี	17.3	0.3	0.9	0.6	1.9	2.7	3.8	3.4	3.8	Not available
35-39 ชั่วโมง	154.8	0.8	3.2	19.4	22.4	23.1	42.6	36.8	6.5	35-39 hours
มี	0.2	-	-	-	-	-	-	-	-	Available
ไม่มี	154.6	0.8	3.2	19.4	22.4	23.1	42.6	36.8	6.4	Not available
40-49 ชั่วโมง	1,086.7	9.1	65.2	138.3	240.8	209.1	259.0	143.4	21.8	40-49 hours
มี	1.1	0.5	0.6	-	0.6	-	0.6	-	-	Available
ไม่มี	1,085.6	9.1	64.7	138.3	240.8	209.1	258.4	143.4	21.8	Not available
50 ชั่วโมงขึ้นไป	597.6	9.4	19.3	45.8	83.0	96.9	209.8	103.1	30.2	50 hours and over
มี	0.4	-	0.4	-	-	-	-	-	-	Available
ไม่มี	597.2	9.4	19.3	45.4	83.0	96.9	209.8	103.1	30.2	Not available

ไตรมาสที่ 4/2553 : Quarter 4/2010

หน่วยเป็นพัน : In Thousands

ตารางที่ 12 จำนวนผู้ว่างงาน ที่ทำงานทำ จำนวนตามระยะเวลาที่ทำงานทำ ระดับการศึกษาที่สำเร็จ กรุงเทพมหานคร

TABLE 12 UNEMPLOYED PERSONS, SEEKING JOB BY DURATION OF SEEKING JOB, LEVEL OF EDUCATIONAL ATTAINMENT, BANGKOK METROPOLIS

ไตรมาสที่ 4/2553 : Quarter 4/2010

หน่วยเป็นคน : Person

ระดับการศึกษาที่สำเร็จ	รวม	ระยะเวลาที่ทำงานทำ						Duration of seeking job		LEVEL OF EDUCATIONAL ATTAINMENT									
		< 1 เดือน	1 - 2.9 เดือน	3 - 5.9 เดือน	6 - 8.9 เดือน	9 - 11.9 เดือน	>=12 เดือน	ไม่ทราบ	TOTAL										
Total	Month	Months	Months	Months	Months	Months	Months	Unknown	Months	Months	Unknown	Months	Months	Unknown	Months	Months	Unknown		
ยอดรวม	3,984	1,028	921	524	-	-	1,511	-	-	-	-	-	-	-	-	-	-	-	
ไม่มีการศึกษา	-	-	-	-	-	-	-	-	-	-	-	-	-	-	-	-	-	-	No education
ต่ำกว่าประถมศึกษา	-	-	-	-	-	-	-	-	-	-	-	-	-	-	-	-	-	-	Less than Elementary
ประถมศึกษา	1,028	1,028	-	-	-	-	-	-	-	-	-	-	-	-	-	-	-	-	Elementary
มัธยมศึกษาตอนต้น	420	-	-	-	-	-	420	-	-	-	-	-	-	-	-	-	-	-	Lower Secondary
มัธยมศึกษาตอนปลาย	1,032	-	625	-	-	-	-	-	-	-	-	407	-	-	-	-	-	-	Upper Secondary Level
สายสามัญ	625	-	625	-	-	-	-	-	-	-	-	-	-	-	-	-	-	-	General/Academic
สายอาชีพศึกษา	407	-	-	-	-	-	407	-	-	-	-	-	-	-	-	-	-	-	Vocational
สายวิชาการศึกษา	-	-	-	-	-	-	-	-	-	-	-	-	-	-	-	-	-	-	Teacher Training
อุดมศึกษา	1,504	-	296	524	-	-	684	-	-	-	-	-	-	-	-	-	-	-	Higher Level
สายวิชาการ	1,504	-	296	524	-	-	684	-	-	-	-	-	-	-	-	-	-	-	Academic
สายวิชาชีพ	-	-	-	-	-	-	-	-	-	-	-	-	-	-	-	-	-	-	Higher Technical Education
สายวิชาการศึกษา	-	-	-	-	-	-	-	-	-	-	-	-	-	-	-	-	-	-	Teacher Training
อื่นๆ ^{1/}	-	-	-	-	-	-	-	-	-	-	-	-	-	-	-	-	-	-	1/ Others
ไม่ทราบ	-	-	-	-	-	-	-	-	-	-	-	-	-	-	-	-	-	-	Unknown

^{1/} รวมอาชีพระยะสั้น 1/ Including Short Course Vocational

ตารางที่ 12 จำนวนผู้ว่างงาน ที่หางานทำ จำแนกตามระยะเวลาที่หางานทำ ระดับการศึกษาที่สำเร็จ และเพศ กรุงเทพมหานคร

TABLE 12 UNEMPLOYED PERSONS, SEEKING JOB BY DURATION OF SEEKING JOB, LEVEL OF EDUCATIONAL ATTAINMENT AND SEX, BANGKOK METROPOLIS

ไตรมาสที่ 4/2553 : Quarter 4/2010

หน่วยเป็นคน : Person

ระดับการศึกษาที่สำเร็จ	ระยะเวลาที่หางานทำ							LEVEL OF EDUCATIONAL ATTAINMENT
	< 1 เดือน	1 - 2.9 เดือน	3 - 5.9 เดือน	6 - 8.9 เดือน	9 - 11.9 เดือน	>=12 เดือน	ไม่ทราบ	
Total	Month	Months	Months	Months	Months	Months	Unknown	
ชาย								MALE
ไม่มีการศึกษา	-	296	244	-	-	420	-	No education
ต่ำกว่าประถมศึกษา	-	-	-	-	-	-	-	Less than Elementary
ประถมศึกษา	-	-	-	-	-	-	-	Elementary
มัธยมศึกษาตอนต้น	-	-	-	-	-	420	-	Lower Secondary
มัธยมศึกษาตอนปลาย	-	-	-	-	-	-	-	Upper Secondary Level
สายสามัญ	-	-	-	-	-	-	-	General/Academic
สายอาชีพศึกษา	-	-	-	-	-	-	-	Vocational
สายวิชาการศึกษา	-	-	-	-	-	-	-	Teacher Training
อุดมศึกษา	-	296	244	-	-	-	-	Higher Level
สายวิชาการ	-	296	244	-	-	-	-	Academic
สายวิชาชีพ	-	-	-	-	-	-	-	Higher Technical Education
สายวิชาการศึกษา	-	-	-	-	-	-	-	Teacher Training
อื่นๆ 1/	-	-	-	-	-	-	-	Others ^{1/}
ไม่ทราบ	-	-	-	-	-	-	-	Unknown
หญิง								FEMALE
ไม่มีการศึกษา	1,028	625	280	-	-	1,091	-	No education
ต่ำกว่าประถมศึกษา	-	-	-	-	-	-	-	Less than Elementary
ประถมศึกษา	1,028	-	-	-	-	-	-	Elementary
มัธยมศึกษาตอนต้น	-	-	-	-	-	-	-	Lower Secondary
มัธยมศึกษาตอนปลาย	-	625	-	-	-	407	-	Upper Secondary Level
สายสามัญ	-	625	-	-	-	-	-	General/Academic
สายอาชีพศึกษา	-	-	-	-	-	407	-	Vocational
สายวิชาการศึกษา	-	-	-	-	-	-	-	Teacher Training
อุดมศึกษา	-	-	280	-	-	684	-	Higher Level
สายวิชาการ	-	-	280	-	-	684	-	Academic
สายวิชาชีพ	-	-	-	-	-	-	-	Higher Technical Education
สายวิชาการศึกษา	-	-	-	-	-	-	-	Teacher Training
อื่นๆ 1/	-	-	-	-	-	-	-	Others ^{1/}
ไม่ทราบ	-	-	-	-	-	-	-	Unknown

1/ รวมอาชีวาระยะสั้น 1/ Including Short Course Vocational

ตารางที่ 13 จำนวนผู้ว่างงาน ที่เคยทำงานมาก่อน จำนวนตามอาชีพที่ทำครั้งสุดท้าย อุตสาหกรรมที่ทำครั้งสุดท้าย กรุงเทพมหานคร
TABLE 13 UNEMPLOYED PERSONS, EVER WORKED BY LAST OCCUPATION, LAST INDUSTRY, BANGKOK METROPOLIS

ไตรมาสที่ 4/2555 : Quarter 4/2010

หน่วยเป็น千人 : Person

อาชีพที่ทำครั้งสุดท้าย	อุตสาหกรรมที่ทำครั้งสุดท้าย Last Industry										LAST OCCUPATION
	รวม	เกษตรกรรม	การประมง	เหมืองแร่ เหมืองหิน	การผลิต	ไฟฟ้า ก๊าซ และประปา	การก่อสร้าง	การขายปลีก	โรงแรม และภัตตาคาร	การขนส่ง	
	Total	Agriculture	Fishing	Mining & Quarrying	Manufac- turing	Electricity, Gas & Water supply	Construction	Wholesale & Retail trade	Hotels & Restaurants	Transport & Communi- cation	
ยอดรวม	12,461	-	-	-	1,898	-	1,401	3,204	2,166	1,571	TOTAL
1. ผู้บัญชาการหน่วย และผู้จัดการ	-	-	-	-	-	-	-	-	-	-	1. Legislators, senior officials and managers
2. ผู้ประกอบวิชาชีพด้านต่าง ๆ	735	-	-	-	-	735	-	-	-	-	2. Professionals
3. ผู้ประกอบวิชาชีพด้านเทคนิคสาขาต่าง ๆ และอาชีพที่เกี่ยวข้อง	940	-	-	-	-	-	-	-	466	-	3. Technicians and associate professionals
4. เสมียน	1,952	-	-	-	834	-	-	1,118	-	-	4. Clerks
5. พนักงานบริการและพนักงานร้านค้า และตลาด	3,969	-	-	-	-	-	-	1,268	1,699	426	5. Service workers and shop and market sales workers
6. ผู้ปฏิบัติงานที่มีผลในด้านการเกษตร และการประมง	-	-	-	-	-	-	-	-	-	-	6. Skilled agricultural and fishery workers
7. ผู้ปฏิบัติงานด้านความสามรถทางฝีมือ และธุรกิจการค้าที่เกี่ยวข้อง	1,064	-	-	-	1,064	-	-	-	-	-	7. Craft and related trades workers
8. ผู้ปฏิบัติการโรงงานและเครื่องจักร และผู้ปฏิบัติงานด้านการประกอบ	1,231	-	-	-	-	-	-	818	-	413	8. Plant and machine operators and assemblers
9. อาชีพขั้นพื้นฐานต่างๆ ในด้านการขาย และการให้บริการ	2,569	-	-	-	-	666	-	-	-	732	9. Elementary occupations
10. คนงานซึ่งมิได้จำแนกไว้ในหมวดอื่น	-	-	-	-	-	-	-	-	-	-	10. Workers not classifiable by occupation

ตารางที่ 13 จำนวนผู้ว่างงาน ที่เคยทำงานมาก่อน จำแนกตามอาชีพที่ทำงานครั้งสุดท้าย อุตสาหกรรมที่ทำงานครั้งสุดท้าย กรุงเทพมหานคร (ต่อ)

TABLE 13 UNEMPLOYED PERSONS, EVER WORKED BY LAST OCCUPATION, LAST INDUSTRY, BANGKOK METROPOLIS (Contd.)

ไตรมาสที่ 4/2553 : Quarter 4/2010

หน่วยเป็นคน : Person

อาชีพที่ทำงานครั้งสุดท้าย	อุตสาหกรรมที่ทำงานครั้งสุดท้าย (ต่อ) Last Industry (Contd.)										LAST OCCUPATION
	สื่อกลางทางการเงิน Financial Intermediation	อสังหาริมทรัพย์ และการให้เช่า Real estate & Renting	บริหารราชการ และป้องกันประเทศ Public adminis- tation & Defence	การศึกษา Education	ด้านสุขภาพและ สังคมสงเคราะห์ Health & Social work	บริการ ชุมชน สังคม & Social	ลูกจ้างในครัว- เรือนส่วนบุคคล Private households with employed persons	องค์กร ระหว่างประเทศ Extra-territorial organizations	ไม่ทราบ Unknown	TOTAL	
ยอดรวม	-	821	226	175	474	-	525	-	-	-	TOTAL
1. ผู้บัญญัติกฎหมาย ข้าราชการระดับอาวุโส และผู้จัดการ	-	-	-	-	-	-	-	-	-	-	1. Legislators, senior officials and managers
2. ผู้ประกอบวิชาชีพด้านต่างๆ	-	-	-	-	-	-	-	-	-	-	2. Professionals
3. ผู้ประกอบวิชาชีพด้านเทคนิคสาขาต่างๆ และอาชีพที่เกี่ยวข้อง	-	-	-	-	474	-	-	-	-	-	3. Technicians and associate professionals
4. เสมียน	-	-	-	-	-	-	-	-	-	-	4. Clerks
5. พนักงานบริการและพนักงานร้านค้า และตลาด	-	401	-	175	-	-	-	-	-	-	5. Service workers and shop and market sales workers
6. ผู้ปฏิบัติงานที่มีฝีมือในด้านการเกษตร และการประมง	-	-	-	-	-	-	-	-	-	-	6. Skilled agricultural and fishery workers
7. ผู้ปฏิบัติงานด้านความสามารถทางฝีมือ และธุรกิจการค้าที่เกี่ยวข้อง	-	-	-	-	-	-	-	-	-	-	7. Craft and related trades workers
8. ผู้ปฏิบัติการโรงงานและเครื่องจักร และผู้ปฏิบัติงานด้านการประกอบ	-	-	-	-	-	-	-	-	-	-	8. Plant and machine operators and assemblers
9. อาชีพขั้นพื้นฐานต่างๆ ในด้านการขาย และการให้บริการ	-	420	226	-	-	-	525	-	-	-	9. Elementary occupations
10. คนงานซึ่งมิได้จำแนกไว้ในหมวดอื่น	-	-	-	-	-	-	-	-	-	-	10. Workers not classifiable by occupation

ตารางที่ 13 จำนวนผู้ว่างงาน ที่เคยทำงานมาก่อน จำนวนตามอาชีพที่ทำงานครั้งสุดท้าย อุตสาหกรรมที่ทำงานครั้งสุดท้าย และเพศ กรุงเทพมหานคร
TABLE 13 UNEEMPLOYED PERSONS, EVER WORKED BY LAST OCCUPATION, LAST INDUSTRY AND SEX, BANGKOK METROPOLIS

อาชีพที่ทำงานครั้งสุดท้าย	อุตสาหกรรมที่ทำงานครั้งสุดท้าย										LAST OCCUPATION
	รวม	เกษตรกรรม	การประมง	เหมืองแร่ เหมืองหิน	การผลิต	ไฟฟ้า ก๊าซ และประปา	การก่อสร้าง	การขายส่ง การขายปลีก	โรงแรม และภัตตาคาร	การขนส่ง Transport & Communi- cation	
Total	Agriculture	Fishing	Mining & Quarrying	Manufacturing	Electricity, Gas & Water supply	Construction	Wholesale & Retail trade	Hotels & Restaurants	Transport & Communi- cation	MALE	
ชาย	6,560	-	-	842	-	1,401	2,086	459	1,145	1,145	
1. ผู้ปฏิบัติงานหมาย ข้าราชการระดับอาวุโส และผู้จัดการ	-	-	-	-	-	-	-	-	-	1. Legislators, senior officials and managers	
2. ผู้ประกอบวิชาชีพด้านต่างๆ	735	-	-	-	-	735	-	-	-	2. Professionals	
3. ผู้ประกอบวิชาชีพด้านเทคนิคสาขาต่างๆ และอาชีพที่เกี่ยวข้อง	-	-	-	-	-	-	-	-	-	3. Technicians and associate professionals	
4. เสมียน	460	-	-	460	-	-	-	-	-	4. Clerks	
5. พนักงานบริการและพนักงานในร้านค้า และตลาด	2,128	-	-	-	-	-	1,268	459	-	5. Service workers and shop and market sales workers	
6. ผู้ปฏิบัติงานที่มีฝีมือในด้านเกษตร และการประมง	-	-	-	-	-	-	-	-	-	6. Skilled agricultural and fishery workers	
7. ผู้ปฏิบัติงานด้านความสามรถทางฝีมือ และธุรกิจการค้าที่เกี่ยวข้อง	382	-	-	382	-	-	-	-	-	7. Craft and related trades workers	
8. ผู้ปฏิบัติการโรงงานและเครื่องจักร และผู้ปฏิบัติงานด้านการประกอบ	1,231	-	-	-	-	-	818	-	413	8. Plant and machine operators and assemblers	
9. อาชีพขั้นพื้นฐานต่างๆ ในด้านการขาย และการให้บริการ	1,624	-	-	-	-	666	-	-	732	9. Elementary occupations	
10. คนงานซึ่งมีได้จำแนกไว้ในหมวดอื่น	-	-	-	-	-	-	-	-	-	10. Workers not classifiable by occupation	
หญิง	5,901	-	-	1,056	-	-	1,118	1,707	426	426	
1. ผู้ปฏิบัติงานหมาย ข้าราชการระดับอาวุโส และผู้จัดการ	-	-	-	-	-	-	-	-	-	1. Legislators, senior officials and managers	
2. ผู้ประกอบวิชาชีพด้านต่างๆ	-	-	-	-	-	-	-	-	-	2. Professionals	
3. ผู้ประกอบวิชาชีพด้านเทคนิคสาขาต่างๆ และอาชีพที่เกี่ยวข้อง	940	-	-	-	-	-	-	466	-	3. Technicians and associate professionals	
4. เสมียน	1,492	-	-	374	-	-	1,118	-	-	4. Clerks	
5. พนักงานบริการและพนักงานในร้านค้า และตลาด	1,842	-	-	-	-	-	-	1,241	426	5. Service workers and shop and market sales workers	
6. ผู้ปฏิบัติงานที่มีฝีมือในด้านเกษตร และการประมง	-	-	-	-	-	-	-	-	-	6. Skilled agricultural and fishery workers	
7. ผู้ปฏิบัติงานด้านความสามรถทางฝีมือ และธุรกิจการค้าที่เกี่ยวข้อง	682	-	-	682	-	-	-	-	-	7. Craft and related trades workers	
8. ผู้ปฏิบัติการโรงงานและเครื่องจักร และผู้ปฏิบัติงานด้านการประกอบ	-	-	-	-	-	-	-	-	-	8. Plant and machine operators and assemblers	
9. อาชีพขั้นพื้นฐานต่างๆ ในด้านการขาย และการให้บริการ	945	-	-	-	-	-	-	-	-	9. Elementary occupations	
10. คนงานซึ่งมีได้จำแนกไว้ในหมวดอื่น	-	-	-	-	-	-	-	-	-	10. Workers not classifiable by occupation	

ตารางที่ 13 จำนวนผู้ว่างงาน ที่เคยทำงานมาก่อน จำแนกตามอาชีพที่ทำครั้งสุดท้าย อุตสาหกรรมที่ทำครั้งสุดท้าย และเพศ กรุงเทพมหานคร (ต่อ)
TABLE 13 UNEMPLOYED PERSONS, EVER WORKED BY LAST OCCUPATION, LAST INDUSTRY AND SEX, BANGKOK METROPOLIS (Contd.)

อาชีพที่ทำครั้งสุดท้าย	อุตสาหกรรมที่ทำครั้งสุดท้าย (ต่อ) Last Industry (Contd.)							LAST OCCUPATION	
	สื่อกลางทางการเงิน Financial intermediation	อสังหาริมทรัพย์และการให้เช่า Real estate & Renting	บริหารราชการและป้องกันประเทศ Public administration & Defence	การศึกษา Education	ด้านสุขภาพและสังคมสงเคราะห์ Health & Social work	บริการชุมชน สิ่งอื่น & Socially employed persons	ลูกจ้างในครัวเรือนส่วนบุคคล Private households		องค์กรระหว่างประเทศ Extra-territorial organizations
ชาย		401	226	-	-	-	-	-	MALE
1. ผู้ปฏิบัติงานหมาย ข้าราชการระดับอาวุโสและผู้จัดการ	-	-	-	-	-	-	-	-	1. Legislators, senior officials and managers
2. ผู้ประกอบวิชาชีพด้านต่างๆ	-	-	-	-	-	-	-	-	2. Professionals
3. ผู้ประกอบวิชาชีพด้านเทคนิคสาขาต่างๆ และอาชีพที่เกี่ยวข้อง	-	-	-	-	-	-	-	-	3. Technicians and associate professionals
4. เสมียน	-	-	-	-	-	-	-	-	4. Clerks
5. พนักงานบริการและพนักงานในร้านค้าและตลาด	-	401	-	-	-	-	-	-	5. Service workers and shop and market sales workers
6. ผู้ปฏิบัติงานที่มีฝีมือในด้านการเกษตรและการประมง	-	-	-	-	-	-	-	-	6. Skilled agricultural and fishery workers
7. ผู้ปฏิบัติงานด้านความคมนาคมทางมีฝีมือและธุรกิจการค้าที่เกี่ยวข้อง	-	-	-	-	-	-	-	-	7. Craft and related trades workers
8. ผู้ปฏิบัติการโรงงานและเครื่องจักรและผู้ปฏิบัติงานด้านการประกอบ	-	-	-	-	-	-	-	-	8. Plant and machine operators and assemblers
9. อาชีพขั้นพื้นฐานต่างๆ ในด้านการขายและการให้บริการ	-	-	226	-	-	-	-	-	9. Elementary occupations
10. คนงานซึ่งมิได้จำแนกไว้ในหมวดอื่น	-	-	-	-	-	-	-	-	10. Workers not classifiable by occupation
หญิง		420	-	175	474	-	525	-	FEMALE
1. ผู้ปฏิบัติงานหมาย ข้าราชการระดับอาวุโสและผู้จัดการ	-	-	-	-	-	-	-	-	1. Legislators, senior officials and managers
2. ผู้ประกอบวิชาชีพด้านต่างๆ	-	-	-	-	-	-	-	-	2. Professionals
3. ผู้ประกอบวิชาชีพด้านเทคนิคสาขาต่างๆ และอาชีพที่เกี่ยวข้อง	-	-	-	-	474	-	-	-	3. Technicians and associate professionals
4. เสมียน	-	-	-	-	-	-	-	-	4. Clerks
5. พนักงานบริการและพนักงานในร้านค้าและตลาด	-	-	-	175	-	-	-	-	5. Service workers and shop and market sales workers
6. ผู้ปฏิบัติงานที่มีฝีมือในด้านการเกษตรและการประมง	-	-	-	-	-	-	-	-	6. Skilled agricultural and fishery workers
7. ผู้ปฏิบัติงานด้านความคมนาคมทางมีฝีมือและธุรกิจการค้าที่เกี่ยวข้อง	-	-	-	-	-	-	-	-	7. Craft and related trades workers
8. ผู้ปฏิบัติการโรงงานและเครื่องจักรและผู้ปฏิบัติงานด้านการประกอบ	-	-	-	-	-	-	-	-	8. Plant and machine operators and assemblers
9. อาชีพขั้นพื้นฐานต่างๆ ในด้านการขายและการให้บริการ	-	420	-	-	-	-	-	-	9. Elementary occupations
10. คนงานซึ่งมิได้จำแนกไว้ในหมวดอื่น	-	-	-	-	-	-	-	-	10. Workers not classifiable by occupation

ตารางที่ 14 จำนวนลูกจ้าง จำนวนตามค่าจ้างเฉลี่ย ผลประโยชน์อื่นๆ ที่ได้รับ อุตสาหกรรม กรุงเทพมหานคร
TABLE 14 EMPLOYEE BY AVERAGE WAGE, FRINGE BENEFIT, INDUSTRY, BANGKOK METROPOLIS

ไตรมาสที่ 4/2553 : Quarter 4/2010

หน่วยเป็นพัน : In Thousands

อุตสาหกรรม	จำนวนลูกจ้าง Total Employee	ค่าจ้างเฉลี่ย Average Wage	ลูกจ้างที่ได้รับผลประโยชน์อื่นๆ				Employee Receive Fringe Benefit				INDUSTRY
			โบนัส Bonus	ค่าล่วงเวลา Overtime	เงินอื่นๆ Other Income	อาหาร Food	เครื่องแต่งกาย Clothes	ที่อยู่อาศัย Housing	อื่นๆ Others	TOTAL	
ยอดรวม	2,476.1	16,141.5	7.8	177.1	110.4	98.8	7.7	162.2	18.5	TOTAL	
1. เกษตรกรรม การล่าสัตว์ และการป่าไม้	5.6	11,652.9	-	0.6	-	-	-	-	-	1. Agriculture, hunting and forestry	
2. การประมง	0.3	12,000.0	-	-	-	-	-	-	-	2. Fishing	
3. การทำเหมืองแร่ และเหมืองหิน	1.1	27,437.4	-	-	-	-	-	-	-	3. Mining and quarrying	
4. การผลิต	644.6	12,688.0	3.2	87.5	26.0	5.4	1.0	34.2	2.3	4. Manufacturing	
5. การไฟฟ้า ก๊าซ และการประปา	14.2	27,168.5	-	0.4	0.4	-	-	5.1	0.5	5. Electricity, gas and water supply	
6. การก่อสร้าง	131.0	16,765.5	-	13.0	3.1	0.4	-	12.7	3.8	6. Construction	
7. การขายส่ง การขายปลีก การซ่อมแซมยานยนต์ รถจักรยานยนต์ ของใช้ส่วนบุคคล และของใช้ ในครัวเรือน	450.5	12,477.4	0.2	23.7	16.6	8.7	-	44.2	3.5	7. Wholesale and retail trade, repair of motor vehicles motorcycles and personal and household goods	
8. โรงแรม และภัตตาคาร	148.8	11,109.7	0.7	4.0	12.8	35.7	2.8	6.5	2.5	8. Hotel and restaurants	
9. การขนส่ง สถานที่เก็บสินค้า และการคมนาคม	189.6	20,351.3	0.5	13.3	9.6	2.6	1.2	-	0.5	9. Transport, storage and communication	
10. การเป็นสื่อกลางทางการเงิน	131.8	30,132.5	1.2	1.6	6.0	-	0.4	-	-	10. Financial intermediation	
11. กิจการด้านอสังหาริมทรัพย์ การให้เช่า และกิจการทางธุรกิจ	246.8	18,206.0	1.2	11.4	8.0	2.8	0.9	5.6	2.0	11. Real estate, renting and business activities	
12. การบริหารราชการ และการป้องกันประเทศ รวมทั้งการประกันสังคมภาคบังคับ	160.1	24,202.4	-	7.2	9.9	-	1.1	2.3	-	12. Public administration and defence, compulsory social security	
13. การศึกษา	109.8	19,068.1	-	2.2	7.3	2.6	-	6.6	1.4	13. Education	
14. งานด้านสุขภาพ และงานสังคมสงเคราะห์	67.3	22,549.2	-	9.2	1.7	0.5	-	2.9	1.3	14. Health and social work	
15. กิจกรรมด้านบริการชุมชน สักตม และการบริการ ส่วนบุคคลอื่นๆ	74.1	12,898.1	0.8	2.5	8.9	1.5	-	4.4	0.4	15. Other community, social and personal service activity	
16. ลูกจ้างในครัวเรือนส่วนบุคคล	76.3	7,225.4	-	-	-	38.7	0.4	37.6	0.4	16. Private households with employed persons	
17. องค์การระหว่างประเทศและองค์การต่างประเทศ อื่นๆ และสมาชิก	6.8	40,113.1	-	-	-	-	-	-	-	17. Extra-territorial organizations and bodies	
18. ไม่ทราบ	17.4	14,163.0	-	0.5	-	-	-	-	-	18. Unknown	

ตารางที่ 15 จำนวนลูกจ้างเอกชน จำแนกตามค่าจ้างเฉลี่ย ผลประโยชน์ที่ได้รับ อุตสาหกรรม กรุงเทพมหานคร
TABLE 15 PRIVATE EMPLOYEE BY AVERAGE WAGE, FRINGE BENEFIT, INDUSTRY , BANGKOK METROPOLIS

ไตรมาสที่ 4/2553 : Quarter 4/2010 หน่วยเป็นพัน : in Thousands

อุตสาหกรรม	จำนวน ลูกจ้างเอกชน Total Private Employee	ค่าจ้างเฉลี่ย Average Wage	ลูกจ้างเอกชนที่ได้รับผลประโยชน์อื่น ๆ Private Employee Receive Fringe Benefit			ได้รับเป็นสิ่งของ In Kind			INDUSTRY	
			โบนัส Bonus	ค่าล่วงเวลา Overtime ther Income	เงินอื่น ๆ In Cash	อาหาร Food	เครื่องแต่งกาย Clothes	ที่อยู่อาศัย Housing		อื่นๆ Others
ยอดรวม	2,108.3	14,508.2	7.0	162.0	88.2	96.2	5.4	148.2	16.7	TOTAL
1. เกษตรกรรม การล่าสัตว์ และการป่าไม้	4.2	11,647.9	-	0.6	-	-	-	-	-	1. Agriculture, hunting and forestry
2. การประมง	-	-	-	-	-	-	-	-	-	2. Fishing
3. การทำเหมืองแร่ และเหมืองหิน	1.1	27,437.4	-	-	-	-	-	-	-	3. Mining and quarrying
4. การผลิต	635.6	12,626.7	3.2	86.4	26.0	5.4	1.0	34.2	2.3	4. Manufacturing
5. การไฟฟ้า ก๊าซ และการประปา	0.4	10,000.0	-	0.4	-	-	-	-	-	5. Electricity, gas and water supply
6. การก่อสร้าง	126.7	16,100.3	-	13.0	2.2	0.4	-	12.7	3.8	6. Construction
7. การขายส่ง การขายปลีก การซ่อมแซมยานยนต์ รถจักรยานยนต์ ของใช้ส่วนบุคคล และของใช้ในครัวเรือน	448.5	12,411.8	0.2	23.7	16.6	8.7	-	44.2	3.5	7. Wholesale and retail trade, repair of motor vehicles motorcycles and personal and household goods
8. โรงแรม และภัตตาคาร	148.1	11,140.3	0.7	4.0	12.8	35.7	2.8	6.5	2.5	8. Hotel and restaurants
9. การขนส่ง สถานที่เก็บสินค้า และการคมนาคม	137.5	16,010.6	0.5	11.1	7.0	2.0	-	-	0.5	9. Transport, storage and communication
10. การเป็นสื่อกลางทางการเงิน	117.8	28,310.7	1.2	1.2	5.5	-	0.4	-	-	10. Financial intermediation
11. กิจการด้านอสังหาริมทรัพย์ การให้เช่า และกิจกรรมทางธุรกิจ	241.6	17,356.1	1.2	11.4	8.0	2.8	0.9	5.6	2.0	11. Real estate, renting and business activities
12. การบริหารราชการ และการป้องกันประเทศ รวมทั้งการประกันสังคมภาคบังคับ	0.7	40,000.0	-	-	-	-	-	-	-	12. Public administration and defence, compulsory social security
13. การศึกษา	40.0	14,070.5	-	1.7	1.3	0.5	-	-	-	13. Education
14. งานด้านสุขภาพ และงานสังคมสงเคราะห์	39.1	26,064.9	-	6.8	1.3	0.5	-	2.9	1.3	14. Health and social work
15. กิจกรรมด้านบริการชุมชน สังคม และการบริการส่วนบุคคลอื่นๆ	67.3	12,294.1	-	1.4	7.5	1.5	-	4.4	0.4	15. Other community, social and personal service activity
16. ลูกจ้างในครัวเรือนส่วนบุคคล	76.3	7,225.4	-	-	-	38.7	0.4	37.6	0.4	16. Private households with employed persons
17. องค์กรระหว่างประเทศและองค์การต่างประเทศ อื่นๆ และสมาชิก	6.8	40,113.1	-	-	-	-	-	-	-	17. Extra-territorial organizations and bodies
18. ไม่ทราบ	16.9	14,137.6	-	0.5	-	-	-	-	-	18. Unknown

ตารางที่ 15 จำนวนลูกจ้างเอกชน จำนวนตามค่าจ้างเฉลี่ย ผลประโยชน์อื่นที่ได้รับ อุตสาหกรรม และเพศ กรุงเทพมหานคร
TABLE 15 PRIVATE EMPLOYEE BY AVERAGE WAGE, FRINGE BENEFIT, INDUSTRY AND SEX, BANGKOK METROPOLIS

อุตสาหกรรม Industry	จำนวนลูกจ้าง เอกชน Total Private Employee	ได้รับเป็นเงิน In Cash					ได้รับเป็นสิ่งของ In Kind					INDUSTRY
		ค่าจ้างเฉลี่ย Average Wage	โบนัส Bonus	ค่าล่วงเวลา Overtime	เงินอื่นๆ Other Income	อาหาร Food	เครื่องแต่งกาย Clothes	ที่อยู่อาศัย Housing	อื่นๆ Others			
										15,587.4	4.4	
ชาย	1,036.3	15,587.4	4.4	81.7	52.1	31.9	3.1	72.7	10.5	MALE		
1. เกษตรกรรม การล่าสัตว์ และการป่าไม้	-	9,898.7	-	-	-	-	-	-	-	1. Agriculture, hunting and forestry		
2. การประมง	1.3	-	-	-	-	-	-	-	-	2. Fishing		
3. การทำเหมืองแร่ และเหมืองหิน	-	-	-	-	-	-	-	-	-	3. Mining and quarrying		
4. การผลิต	307.4	13,335.0	1.3	37.3	15.6	3.7	0.2	21.1	1.6	4. Manufacturing		
5. การไฟฟ้า ก๊าซ และการประปา	0.4	10,000.0	-	0.4	-	-	-	-	-	5. Electricity, gas and water supply		
5. การก่อสร้าง	96.1	16,710.6	-	9.9	2.2	0.4	-	9.3	2.5	6. Construction		
7. การขายส่ง การขายปลีก การซ่อมแซมยานยนต์ รถจักรยานยนต์ ของใช้ส่วนบุคคล และของใช้ ในชีวิตประจำวัน	240.1	11,866.4	0.2	11.7	9.8	6.6	-	31.4	1.8	7. Wholesale and retail trade, repair of motor vehicles motorcycles and personal and household goods		
8. โรงแรม และภัตตาคาร	67.5	11,970.3	-	1.1	7.2	15.3	2.0	2.8	2.0	8. Hotel and restaurants		
9. การขนส่ง สถานที่เก็บสินค้า และการคมนาคม	94.3	15,060.8	0.5	8.5	5.4	0.6	-	-	0.5	9. Transport, storage and communication		
10. การเป็นสื่อกลางทางการเงิน	47.0	36,315.3	1.2	0.7	2.9	-	0.4	-	-	10. Financial intermediation		
11. กิจกรรมด้านอสังหาริมทรัพย์ การให้เช่า และกิจกรรมทางธุรกิจ	120.4	19,965.3	1.2	8.5	5.9	1.6	0.5	3.6	1.7	11. Real estate, renting and business activities		
12. การบริหารราชการ และการป้องกันประเทศ รวมทั้งการประกันสังคมภาคบังคับ	0.7	40,000.0	-	-	-	-	-	-	-	12. Public administration and defence, compulsory social security		
13. การศึกษา	10.9	16,500.0	-	1.3	0.9	-	-	-	-	13. Education		
14. งานด้านสุขภาพ และงานสังคมสงเคราะห์	10.8	54,807.8	-	1.0	0.5	-	-	-	-	14. Health and social work		
15. กิจกรรมด้านบริการชุมชน สังคม และการบริการ ส่วนบุคคลอื่นๆ	19.5	12,372.3	-	0.9	1.8	0.7	-	0.6	0.4	15. Other community, social and personal service activity		
16. ลูกจ้างในครัวเรือนส่วนบุคคล	10.7	8,018.2	-	-	-	3.0	-	3.9	-	16. Private households with employed persons		
17. องค์การระหว่างประเทศและองค์การต่างประเทศ อื่นๆ และสมาชิก	-	-	-	-	-	-	-	-	-	17. Extra-territorial organizations and bodies		
18. ไม่ทราบ	9.4	13,042.2	-	0.5	-	-	-	-	-	18. Unknown		
หญิง	1,072.0	13,464.8	2.6	80.4	36.1	64.2	2.3	75.5	6.2	FEMALE		
1. เกษตรกรรม การล่าสัตว์ และการป่าไม้	2.9	12,450.9	-	0.6	-	-	-	-	-	1. Agriculture, hunting and forestry		
2. การประมง	-	-	-	-	-	-	-	-	-	2. Fishing		
3. การทำเหมืองแร่ และเหมืองหิน	1.1	27,437.4	-	-	-	-	-	-	-	3. Mining and quarrying		
4. การผลิต	328.3	11,963.4	1.9	49.1	10.4	1.7	0.8	13.1	0.7	4. Manufacturing		
5. การไฟฟ้า ก๊าซ และการประปา	-	-	-	-	-	-	-	-	-	5. Electricity, gas and water supply		
5. การก่อสร้าง	30.6	14,184.9	-	3.1	-	-	-	3.5	1.3	6. Construction		
7. การขายส่ง การขายปลีก การซ่อมแซมยานยนต์ รถจักรยานยนต์ ของใช้ส่วนบุคคล และของใช้ ในชีวิตประจำวัน	208.4	13,040.3	-	12.1	6.8	2.2	-	12.8	1.7	7. Wholesale and retail trade, repair of motor vehicles motorcycles and personal and household goods		
8. โรงแรม และภัตตาคาร	80.6	10,445.0	0.7	2.9	5.7	20.4	0.8	3.7	0.5	8. Hotel and restaurants		
9. การขนส่ง สถานที่เก็บสินค้า และการคมนาคม	43.2	18,084.7	-	2.6	1.6	1.5	-	-	-	9. Transport, storage and communication		
10. การเป็นสื่อกลางทางการเงิน	70.8	23,000.7	-	0.5	2.6	-	-	-	-	10. Financial intermediation		
11. กิจกรรมด้านอสังหาริมทรัพย์ การให้เช่า และกิจกรรมทางธุรกิจ	121.2	14,764.1	-	2.8	2.2	1.2	0.4	2.1	0.4	11. Real estate, renting and business activities		
12. การบริหารราชการ และการป้องกันประเทศ รวมทั้งการประกันสังคมภาคบังคับ	-	-	-	-	-	-	-	-	-	12. Public administration and defence, compulsory social security		
13. การศึกษา	29.1	13,159.6	-	0.4	0.4	0.5	-	-	-	13. Education		
14. งานด้านสุขภาพ และงานสังคมสงเคราะห์	28.3	15,122.6	-	5.8	0.8	0.5	-	2.9	1.3	14. Health and social work		
15. กิจกรรมด้านบริการชุมชน สังคม และการบริการ ส่วนบุคคลอื่นๆ	47.9	12,262.3	-	0.6	5.7	0.7	-	3.8	-	15. Other community, social and personal service activity		
16. ลูกจ้างในครัวเรือนส่วนบุคคล	65.5	7,095.7	-	-	-	35.7	0.4	33.7	0.4	16. Private households with employed persons		
17. องค์การระหว่างประเทศและองค์การต่างประเทศ อื่นๆ และสมาชิก	6.8	40,113.1	-	-	-	-	-	-	-	17. Extra-territorial organizations and bodies		
18. ไม่ทราบ	7.5	15,500.2	-	-	-	-	-	-	-	18. Unknown		

ไตรมาสที่ 4/2553 - Quarter 4/2010

หน่วยเป็นพัน : In Thousands

ตารางที่ 16 จำนวนลูกจ้างรัฐบาล จำนวนตามค่าจ้างเฉลี่ย ผลประโยชน์ที่ได้รับ อุตสาหกรรม กรุงเทพมหานคร

TABLE 16 GOVERNMENT EMPLOYEE BY AVERAGE WAGE, FRINGE BENEFIT, INDUSTRY, BANGKOK METROPOPOLIS

ไตรมาสที่ 4/2553 : Quarter 4/2010

หน่วยเป็นพัน : in Thousands

อุตสาหกรรม	จำนวน ลูกจ้างรัฐบาล Total Government Employee	ค่าจ้างเฉลี่ย Average Wage	ลูกจ้างรัฐบาลที่ได้รับผลประโยชน์อื่น ๆ Government Employee Receive Fringe Benefit				ได้รับเป็นเงิน In Kind	อุตสาหกรรม INDUSTRY
			โบนัส Bonus	ค่าล่วงเวลา Overtime	เงินอื่นๆ Other Income	อาหาร Food		
ยอดรวม	367.7	25,505.9	0.8	15.0	22.3	2.2	14.0	TOTAL
1. เกษตรกรรม การค้าสัตว์ และการป่าไม้	1.4	11,667.9	-	-	-	-	-	1. Agriculture, hunting and forestry
2. การประมง	0.3	12,000.0	-	-	-	-	-	2. Fishing
3. การทำเหมืองแร่ และเหมืองหิน	-	-	-	-	-	-	-	3. Mining and quarrying
4. การผลิต	9.0	17,022.3	-	1.1	-	-	-	4. Manufacturing
5. การไฟฟ้า ก๊าซ และการประปา	13.8	27,650.1	-	-	0.4	-	5.1	5. Electricity, gas and water supply
6. การก่อสร้าง	4.4	36,064.9	-	-	0.9	-	-	6. Construction
7. การขนส่ง การขายปลีก การซ่อมแซมยานยนต์ รถจักรยานยนต์ ของใช้ส่วนบุคคล และของใช้ ในครัวเรือน	2.0	26,985.0	-	-	-	-	-	7. Wholesale and retail trade, repair of motor vehicles motorcycles and personal and household goods
8. โรงแรม และภัตตาคาร	0.6	3,900.0	-	-	-	-	-	8. Hotel and restaurants
9. การขนส่ง สถานที่เก็บสินค้า และการคมนาคม	52.2	31,781.3	-	2.3	2.6	1.2	-	9. Transport, storage and communication
10. การเป็นสื่อกลางทางการเงิน	14.0	45,484.6	-	0.4	0.5	-	-	10. Financial intermediation
11. กิจกรรมด้านสิ่งทรมหกรรม การให้เช่า และกิจกรรมทางธุรกิจ	5.2	57,891.9	-	-	-	-	-	11. Real estate, renting and business activities
12. การบริหารราชการ และการป้องกันประเทศ รวมทั้งการประกันสังคมภาคบังคับ	159.4	24,137.5	-	7.2	9.9	1.1	2.3	12. Public administration and defence, compulsory social security
13. การศึกษา	69.9	21,925.1	-	0.5	6.1	-	6.6	13. Education
14. งานด้านสุขภาพ และงานสังคมสงเคราะห์	28.3	17,689.6	-	2.4	0.4	-	-	14. Health and social work
15. กิจกรรมด้านบริการชุมชน สังคม และการบริการ ส่วนบุคคลอื่นๆ	6.8	18,851.4	0.8	1.1	1.4	-	-	15. Other community, social and personal service activity
16. ลูกจ้างในครัวเรือนส่วนบุคคล	-	-	-	-	-	-	-	16. Private households with employed persons
17. องค์การระหว่างประเทศและองค์การต่างประเภท อื่นๆ และสมาชิก	-	-	-	-	-	-	-	17. Extra-territorial organizations and bodies
18. ไม่ทราบ	0.5	15,000.0	-	-	-	-	-	18. Unknown

ตารางที่ 17 จำนวนลูกจ้าง จำแนกตามอาชีพ ระดับของรายได้ กรุงเทพมหานคร
TABLE 17 EMPLOYEE BY OCCUPATION, INCOME CLASS , BANGKOK METROPOLIS

ไตรมาสที่ 4/2553 : Quarter 4/2010

หน่วยเป็นพัน : in Thousands

ระดับของรายได้	อาชีพ Occupation											รวม	INCOME CLASS
	ผู้บริหารและผู้จัดการ Legislators & Managers	วิชาชีพ ด้านต่างๆ Profes- sional	วิชาชีพ ด้านเทคนิค Technicians	วิชาชีพ เสมียน Clerks	พนักงาน บริการ Service Workers	ด้านการเกษตร และประมง Agricultural & Fishery	ด้านความ สามารถทางฝีมือ & Related trades	ผู้ปฏิบัติงาน โรงงานเครื่องจักร Plant & Machine operators	อาชีพอื่น ฐานต่างๆ Elementary occupations	คนงานซึ่งมี ได้จำแนกไว้ ในหมวดอื่น Not classifiable	TOTAL		
ยอดรวม	2,499.2	156.3	243.9	382.9	329.6	317.1	12.1	349.4	355.2	334.0	18.7	TOTAL	
ต่ำกว่า 1,501 บาท	4.8	-	-	0.4	0.7	-	-	0.4	0.8	2.6	-	Less than 1,501 Baht	
1,501 - 2,500 บาท	2.0	-	-	-	-	0.6	-	-	1.4	-	-	1,501 - 2,500 Baht	
2,501 - 3,500 บาท	13.0	0.5	1.0	-	0.7	3.5	0.4	2.3	0.9	3.9	-	2,501 - 3,500 Baht	
3,501 - 4,500 บาท	34.0	-	-	1.4	-	5.1	-	9.7	2.9	14.9	-	3,501 - 4,500 Baht	
4,501 - 5,500 บาท	186.5	0.5	0.9	4.9	5.6	30.2	1.7	33.0	48.5	61.3	-	4,501 - 5,500 Baht	
5,501 - 6,500 บาท	280.3	-	2.2	3.0	14.7	43.5	2.7	65.5	58.9	89.7	-	5,501 - 6,500 Baht	
6,501 - 7,500 บาท	251.3	-	1.1	9.2	25.3	42.2	1.6	49.9	57.8	62.8	1.5	6,501 - 7,500 Baht	
7,501 - 10,000 บาท	591.1	2.8	17.1	66.6	97.8	103.1	2.5	110.8	114.4	73.6	2.4	7,501 - 10,000 Baht	
10,001 - 15,000 บาท	440.2	12.6	44.1	107.1	99.6	52.1	2.7	48.6	51.0	20.6	1.9	10,001 - 15,000 Baht	
15,001 - 20,000 บาท	245.0	19.1	51.6	82.1	44.5	21.2	-	15.3	8.4	1.2	1.6	15,001 - 20,000 Baht	
20,001 - 30,000 บาท	204.2	41.6	53.4	59.6	29.4	6.8	-	4.7	6.1	0.3	2.4	20,001 - 30,000 Baht	
มากกว่า 30,000 บาท	223.8	77.5	68.9	45.1	11.2	7.0	0.6	7.6	2.5	1.2	2.3	More than 30,000 Baht	
ไม่ทราบ	23.1	1.7	3.8	3.5	0.2	1.9	-	1.7	1.9	1.9	6.7	Unknown	

ตารางที่ 17 จำนวนลูกจ้าง จำแนกตามอาชีพ ระดับของรายได้ และเพศ กรุงเทพมหานคร
TABLE 17 EMPLOYEE BY OCCUPATION, INCOME CLASS AND SEX , BANGKOK METROPOLIS

ไตรมาสที่ 4/2553 : Quarter 4/2010 หน่วยเป็นพัน : in Thousands

ระดับของรายได้	รวม	อาชีพ Occupation										อาชีพอื่น Elementary occupations	คนงานซึ่งมี ได้จำแนกไว้ ในหมวดอื่น Not classifiable	INCOME CLASS
		ผู้บัญญัติกฎหมาย และผู้จัดการ Legislators & Managers	วิชาชีพ ด้านต่าง ๆ Profes- sional	วิชาชีพ ด้านเทคนิค Technicians	เสมียน Clerks	พนักงาน บริการ Service Workers	พนักงานเกษตร และประมง Agricultural & Fishery	ด้านความ สามารถทางฝีมือ & Related trades	ผู้ปฏิบัติงาน โรงงานเครื่องจักร Plant & Machine operators	ด้านความ สามารถทางฝีมือ Craft	ช่างฝีมือ Plant & Machine operators			
ชาย	1,237.1	93.1	101.6	150.3	99.1	145.2	10.0	255.1	248.8	122.0	12.0	MALE		
ต่ำกว่า 1,501 บาท	2.4	-	-	-	-	-	0.4	-	-	2.0	-	Less than 1,501 Baht		
1,501 - 2,500 บาท	1.4	-	-	-	-	-	-	-	1.4	-	-	1,501 - 2,500 Baht		
2,501 - 3,500 บาท	5.6	0.5	1.0	-	0.3	1.2	0.4	1.4	0.9	-	-	2,501 - 3,500 Baht		
3,501 - 4,500 บาท	14.2	-	-	1.0	-	3.6	-	5.4	0.4	3.9	-	3,501 - 4,500 Baht		
4,501 - 5,500 บาท	71.4	0.5	-	2.6	0.9	7.6	1.7	17.0	23.9	17.3	-	4,501 - 5,500 Baht		
5,501 - 6,500 บาท	117.3	-	-	1.8	3.8	17.2	1.6	38.3	32.8	21.7	-	5,501 - 6,500 Baht		
6,501 - 7,500 บาท	136.8	-	0.4	3.3	4.1	20.1	0.6	41.1	41.2	24.9	1.1	6,501 - 7,500 Baht		
7,501 - 10,000 บาท	316.6	0.8	5.9	21.5	28.6	46.4	2.5	85.4	87.7	36.6	1.4	7,501 - 10,000 Baht		
10,001 - 15,000 บาท	221.7	8.1	12.2	38.4	33.2	26.0	2.7	40.9	45.2	13.8	1.3	10,001 - 15,000 Baht		
15,001 - 20,000 บาท	120.7	11.8	26.8	35.8	9.5	16.6	-	12.1	6.2	1.2	0.7	15,001 - 20,000 Baht		
20,001 - 30,000 บาท	94.6	23.4	18.8	24.3	14.2	1.7	-	3.9	6.1	0.3	2.0	20,001 - 30,000 Baht		
มากกว่า 30,000 บาท	121.8	46.5	34.4	20.1	4.6	4.1	0.6	7.6	1.8	-	2.3	More than 30,000 Baht		
ไม่ทราบ	12.7	1.7	2.1	1.6	-	0.7	-	1.7	1.3	0.4	3.3	Unknown		
หญิง	1,262.0	63.2	142.2	232.6	230.5	171.9	2.2	94.3	106.4	212.0	6.7	FEMALE		
ต่ำกว่า 1,501 บาท	2.5	-	-	0.4	0.7	-	-	-	0.8	0.6	-	Less than 1,501 Baht		
1,501 - 2,500 บาท	0.6	-	-	-	-	0.6	-	-	-	-	-	1,501 - 2,500 Baht		
2,501 - 3,500 บาท	7.4	-	-	-	0.4	2.3	-	0.9	-	3.9	-	2,501 - 3,500 Baht		
3,501 - 4,500 บาท	19.8	-	-	0.4	-	1.5	-	4.4	2.5	10.9	-	3,501 - 4,500 Baht		
4,501 - 5,500 บาท	115.1	-	0.9	2.3	4.7	22.7	-	16.0	24.5	44.0	-	4,501 - 5,500 Baht		
5,501 - 6,500 บาท	163.0	-	2.2	1.2	11.0	26.3	1.1	27.2	26.1	68.0	-	5,501 - 6,500 Baht		
6,501 - 7,500 บาท	114.6	-	0.6	5.9	21.2	22.0	1.1	8.8	16.6	38.0	0.4	6,501 - 7,500 Baht		
7,501 - 10,000 บาท	274.5	2.0	11.2	45.1	69.2	56.8	-	25.4	26.7	37.1	1.0	7,501 - 10,000 Baht		
10,001 - 15,000 บาท	218.5	4.5	31.9	68.8	66.4	26.1	-	7.7	5.8	6.8	0.6	10,001 - 15,000 Baht		
15,001 - 20,000 บาท	124.3	7.4	24.8	46.2	35.0	4.5	-	3.2	2.2	-	1.0	15,001 - 20,000 Baht		
20,001 - 30,000 บาท	109.6	18.2	34.6	35.3	15.2	5.2	-	0.8	-	-	0.4	20,001 - 30,000 Baht		
มากกว่า 30,000 บาท	101.9	31.1	34.5	25.0	6.6	2.9	-	-	0.7	1.2	-	More than 30,000 Baht		
ไม่ทราบ	10.4	-	1.6	2.0	0.2	1.2	-	-	0.6	1.5	3.4	Unknown		

ตารางที่ 18 จำนวนลูกจ้าง จำแนกตามอุตสาหกรรม ระดับของรายได้ กรุงเทพมหานคร
TABLE 18 EMPLOYEE BY INDUSTRY, INCOME CLASS, BANGKOK METROPOLIS

ไตรมาสที่ 4/2553 : Quarter 4/2010

หน่วยเป็นพัน : In Thousands

ระดับของรายได้	อุตสาหกรรม Industry										TOTAL	INCOME CLASS
	รวม	เกษตรกรรม	การประมง	เหมืองแร่ เหมืองหิน	เหมืองแร่ เหมืองหิน	การผลิต	ไฟฟ้า ก๊าซ และประปา	การก่อสร้าง	การขายส่ง การค้าปลีก	โรงแรม และภัตตาคาร		
Total	Agriculture	Fishing	Mining & Quarrying	Manufacturing	Electric, Gas & Water supply	Construction	Wholesale & Retail trade	Hotels & Restaurants	Transport & Communi- cation			
ยอดรวม	2,499.2	5.6	0.3	1.1	647.5	16.2	131.9	452.2	150.3	190.3		
ต่ำกว่า 1,501 บาท	4.8	-	-	-	1.9	-	0.4	1.5	-	-	-	Less than 1,501 Baht
1,501 - 2,500 บาท	2.0	-	-	-	0.4	-	-	-	-	-	-	1,501 - 2,500 Baht
2,501 - 3,500 บาท	13.0	-	-	-	1.8	-	0.8	1.5	4.7	0.9	-	2,501 - 3,500 Baht
3,501 - 4,500 บาท	34.0	0.6	-	-	10.5	-	2.0	9.7	4.9	-	-	3,501 - 4,500 Baht
4,501 - 5,500 บาท	186.5	1.5	-	-	80.1	-	6.0	26.0	20.5	3.9	-	4,501 - 5,500 Baht
5,501 - 6,500 บาท	280.3	0.8	-	-	110.0	0.6	20.4	42.8	21.5	8.9	-	5,501 - 6,500 Baht
6,501 - 7,500 บาท	251.3	0.5	-	-	79.6	0.7	13.2	54.0	17.9	11.1	-	6,501 - 7,500 Baht
7,501 - 10,000 บาท	591.1	1.0	-	-	154.1	2.5	30.2	136.9	29.5	49.2	-	7,501 - 10,000 Baht
10,001 - 15,000 บาท	440.2	-	0.3	-	89.4	1.7	21.3	90.2	23.1	41.4	-	10,001 - 15,000 Baht
15,001 - 20,000 บาท	245.0	0.4	-	-	42.7	2.7	12.2	45.6	15.0	20.1	-	15,001 - 20,000 Baht
20,001 - 30,000 บาท	204.2	0.4	-	1.1	38.6	2.4	8.2	24.1	6.8	26.0	-	20,001 - 30,000 Baht
มากกว่า 30,000 บาท	223.8	0.5	-	-	35.7	3.7	16.4	18.2	5.0	28.1	-	More than 30,000 Baht
ไม่ทราบ	23.1	-	-	-	2.9	2.0	0.9	1.6	1.6	0.6	-	Unknown

ตารางที่ 18 จำนวนลูกจ้าง จำแนกตามอุตสาหกรรม ระดับของรายได้ กรุงเทพมหานคร (ต่อ)

TABLE 18 EMPLOYEE BY INDUSTRY, INCOME CLASS , BANGKOK METROPOLIS (Contd.)

ไตรมาสที่ 4/2553 : Quarter 4/2010

หน่วยเป็นพัน : In Thousands

ระดับของรายได้	อุตสาหกรรม (ต่อ) Industry (Contd.)										INCOME CLASS
	สื่อกลางทางการเงิน Financial Intermediation	อสังหาริมทรัพย์ และการให้เช่า Real estate & Renting	บริหารราชการ และป้องกันประเทศ Public adminis- tation & Defence	การศึกษา Education	ด้านสุขภาพและ สังคมสงเคราะห์ Health & Social work	บริการ ชุมชน สังคม & Social	ลูกจ้างในครัว- เรือนส่วนบุคคล Private households with employed persons	องค์กร ระหว่างประเทศ Extra-territorial organizations	ไม่ทราบ	Unknown	
ยอดรวม	132.4	248.5	162.2	111.3	67.7	74.7	76.5	6.8	23.7	TOTAL	
ต่ำกว่า 1,501 บาท	-	0.9	-	-	-	-	0.2	-	-	Less than 1,501 Baht	
1,501 - 2,500 บาท	-	1.1	-	-	-	-	0.6	-	-	1,501 - 2,500 Baht	
2,501 - 3,500 บาท	-	0.7	-	0.2	-	0.8	1.8	-	-	2,501 - 3,500 Baht	
3,501 - 4,500 บาท	-	0.9	0.4	-	-	-	5.0	-	-	3,501 - 4,500 Baht	
4,501 - 5,500 บาท	1.3	14.8	3.8	5.4	2.2	5.1	15.8	-	-	4,501 - 5,500 Baht	
5,501 - 6,500 บาท	2.4	30.4	7.1	2.2	4.7	5.7	22.9	-	-	5,501 - 6,500 Baht	
6,501 - 7,500 บาท	1.4	27.9	9.6	9.7	6.1	4.1	12.6	-	3.1	6,501 - 7,500 Baht	
7,501 - 10,000 บาท	19.4	58.4	34.7	16.3	15.7	25.8	13.8	-	3.8	7,501 - 10,000 Baht	
10,001 - 15,000 บาท	22.7	44.4	41.9	26.2	11.7	17.0	2.5	0.3	6.2	10,001 - 15,000 Baht	
15,001 - 20,000 บาท	22.7	26.9	20.3	16.4	9.3	8.0	-	0.5	2.2	15,001 - 20,000 Baht	
20,001 - 30,000 บาท	30.0	14.4	19.0	15.8	7.9	5.0	-	3.1	1.6	20,001 - 30,000 Baht	
มากกว่า 30,000 บาท	31.9	26.3	23.3	17.7	9.8	2.7	1.2	2.9	0.6	More than 30,000 Baht	
ไม่ทราบ	0.6	1.7	2.1	1.5	0.4	0.6	0.3	-	6.3	Unknown	

ตารางที่ 18 จำนวนลูกจ้าง จำแนกตามอุตสาหกรรม ระดับของรายได้ และเพศ กรุงเทพมหานคร
TABLE 18 EMPLOYEE BY INDUSTRY, INCOME CLASS AND SEX, BANGKOK METROPOLIS

ไตรมาสที่ 4/2553 : Quarter 4/2010

หน่วยเป็นพัน : in Thousands

ระดับของรายได้	อุตสาหกรรม Industry										การขนส่ง Transport	การขนส่ง Communi- cation	INCOME CLASS
	รวม Total	เกษตรกรรม Agriculture	การประมง Fishing	เหมืองแร่ เหมืองหิน & Quarrying	การผลิต Manufacturing	ไฟฟ้า ก๊าซ และประปา Electric. Gas	การก่อสร้าง Construction	การขายปลีก Wholesale	โรงแรม และภัตตาคาร Hotels & Restaurants	การค้าปลีก & Retail trade			
ชาย	1,237.1	2.3	0.3	-	311.4	12.5	99.8	241.5	67.9	129.7	MALE		
ต่ำกว่า 1,501 บาท	2.4	-	-	-	-	-	0.4	0.9	-	-	Less than 1,501 Baht		
1,501 - 2,500 บาท	1.4	-	-	-	0.4	-	-	-	-	-	1,501 - 2,500 Baht		
2,501 - 3,500 บาท	5.6	-	-	-	-	-	0.8	0.6	1.7	0.9	2,501 - 3,500 Baht		
3,501 - 4,500 บาท	14.2	0.6	-	-	3.6	-	1.8	4.4	3.3	-	3,501 - 4,500 Baht		
4,501 - 5,500 บาท	71.4	0.9	-	-	29.8	-	4.0	18.4	3.9	1.7	4,501 - 5,500 Baht		
5,501 - 6,500 บาท	117.3	-	-	-	49.8	-	12.6	22.4	11.3	5.5	5,501 - 6,500 Baht		
6,501 - 7,500 บาท	136.8	-	-	-	45.6	0.7	10.5	31.0	7.9	6.1	6,501 - 7,500 Baht		
7,501 - 10,000 บาท	316.6	-	-	-	76.8	2.5	26.3	77.6	11.8	38.3	7,501 - 10,000 Baht		
10,001 - 15,000 บาท	221.7	-	0.3	-	46.8	1.2	15.9	44.7	13.0	27.0	10,001 - 15,000 Baht		
15,001 - 20,000 บาท	120.7	0.4	-	-	20.3	1.3	7.3	24.3	8.5	12.6	15,001 - 20,000 Baht		
20,001 - 30,000 บาท	94.6	0.4	-	-	18.2	1.9	5.5	7.4	2.9	19.4	20,001 - 30,000 Baht		
มากกว่า 30,000 บาท	121.8	-	-	-	18.6	3.7	14.0	8.5	3.3	18.2	More than 30,000 Baht		
ไม่ทราบ	12.7	-	-	-	1.4	1.3	0.9	1.3	0.4	-	Unknown		
หญิง	1,262.0	3.3	-	1.1	336.1	3.7	32.1	210.7	82.4	60.6	FEMALE		
ต่ำกว่า 1,501 บาท	2.5	-	-	-	1.9	-	-	0.6	-	-	Less than 1,501 Baht		
1,501 - 2,500 บาท	0.6	-	-	-	-	-	-	-	-	-	1,501 - 2,500 Baht		
2,501 - 3,500 บาท	7.4	-	-	-	1.8	-	-	0.9	2.9	-	2,501 - 3,500 Baht		
3,501 - 4,500 บาท	19.8	-	-	-	6.9	-	0.2	5.3	1.6	-	3,501 - 4,500 Baht		
4,501 - 5,500 บาท	115.1	0.6	-	-	50.2	-	2.0	7.7	16.6	2.2	4,501 - 5,500 Baht		
5,501 - 6,500 บาท	163.0	0.8	-	-	60.2	0.6	7.8	20.5	10.2	3.3	5,501 - 6,500 Baht		
6,501 - 7,500 บาท	114.6	0.5	-	-	34.0	-	2.8	23.0	10.0	5.0	6,501 - 7,500 Baht		
7,501 - 10,000 บาท	274.5	1.0	-	-	77.3	-	3.9	59.3	17.7	10.8	7,501 - 10,000 Baht		
10,001 - 15,000 บาท	218.5	-	-	-	42.6	0.5	5.3	45.5	10.1	14.5	10,001 - 15,000 Baht		
15,001 - 20,000 บาท	124.3	-	-	-	22.4	1.4	5.0	21.3	6.5	7.5	15,001 - 20,000 Baht		
20,001 - 30,000 บาท	109.6	-	-	1.1	20.4	0.5	2.8	16.7	3.9	6.7	20,001 - 30,000 Baht		
มากกว่า 30,000 บาท	101.9	0.5	-	-	17.1	-	2.4	9.7	1.7	9.9	More than 30,000 Baht		
ไม่ทราบ	10.4	-	-	-	1.5	0.7	-	0.3	1.2	0.6	Unknown		

ตารางที่ 18 จำนวนลูกจ้าง จำแนกตามอุตสาหกรรม ระดับของรายได้ และเพศ กรุงเทพมหานคร (ต่อ)
TABLE 18 EMPLOYEE BY INDUSTRY, INCOME CLASS AND SEX, BANGKOK METROPOLIS (Contd.)

ไตรมาสที่ 4/2553 : Quarter 4/2010

หน่วยเป็นพัน : In Thousands

ระดับของรายได้	อุตสาหกรรม (ต่อ) Industry (Contd.)										องค์กร ระหว่างประเทศ Extra-territorial organizations	ไม่ทราบ Unknown	INCOME CLASS
	สื่อกลาง ทางการเงิน Financial intermediation	อสังหาริมทรัพย์ และการให้เช่า Real estate & Renting	บริหารราชการ และป้องกันประเทศ Public admini- stration & Defence	การศึกษา Education	ด้านสุขภาพและ สังคมสงเคราะห์ Health & Social work	บริการ ชุมชน สังคม & Social with employed persons	ลูกจ้างในครัว- เรือนส่วนบุคคล Private households	องค์กร ระหว่างประเทศ Extra-territorial organizations	ไม่ทราบ Unknown	INCOME CLASS			
ชาย	55.0	124.0	86.6	42.4	17.7	23.0	10.9	12.4	MALE				
ต่ำกว่า 1,501 บาท	-	0.9	-	-	-	-	0.2	-	Less than 1,501 Baht				
1,501 - 2,500 บาท	-	1.1	-	-	-	-	-	-	1,501 - 2,500 Baht				
2,501 - 3,500 บาท	-	0.3	-	0.2	-	0.8	0.4	-	2,501 - 3,500 Baht				
3,501 - 4,500 บาท	-	0.6	-	-	-	-	-	-	3,501 - 4,500 Baht				
4,501 - 5,500 บาท	-	5.2	1.6	2.5	-	1.3	2.1	-	4,501 - 5,500 Baht				
5,501 - 6,500 บาท	0.5	8.1	4.5	-	0.4	1.5	0.7	-	5,501 - 6,500 Baht				
6,501 - 7,500 บาท	1.4	15.7	7.2	4.4	1.6	0.1	1.9	-	6,501 - 7,500 Baht		2.7		
7,501 - 10,000 บาท	5.4	35.0	21.3	6.4	2.5	7.0	3.2	-	7,501 - 10,000 Baht		2.4		
10,001 - 15,000 บาท	11.5	20.1	21.7	8.8	2.8	4.1	2.1	-	10,001 - 15,000 Baht		1.8		
15,001 - 20,000 บาท	9.2	12.8	8.1	7.6	1.9	5.0	-	-	15,001 - 20,000 Baht		1.3		
20,001 - 30,000 บาท	11.1	9.5	9.0	3.7	2.7	1.9	-	-	20,001 - 30,000 Baht		1.2		
มากกว่า 30,000 บาท	15.9	13.5	12.4	7.2	5.8	0.8	-	-	More than 30,000 Baht		-		
ไม่ทราบ	-	1.2	1.1	1.5	-	0.6	0.1	-	Unknown		3.0		
หญิง	77.4	124.5	75.6	69.0	50.0	51.7	65.7	11.4	FEMALE				
ต่ำกว่า 1,501 บาท	-	-	-	-	-	-	-	-	Less than 1,501 Baht				
1,501 - 2,500 บาท	-	-	-	-	-	-	0.6	-	1,501 - 2,500 Baht				
2,501 - 3,500 บาท	-	0.4	-	-	-	-	1.4	-	2,501 - 3,500 Baht				
3,501 - 4,500 บาท	-	0.3	0.4	-	-	-	5.0	-	3,501 - 4,500 Baht				
4,501 - 5,500 บาท	1.3	9.6	2.2	2.9	2.2	3.9	13.7	-	4,501 - 5,500 Baht				
5,501 - 6,500 บาท	2.0	22.3	2.6	2.2	4.3	4.2	22.1	-	5,501 - 6,500 Baht				
6,501 - 7,500 บาท	-	12.1	2.4	5.3	4.5	3.9	10.7	-	6,501 - 7,500 Baht		0.4		
7,501 - 10,000 บาท	14.0	23.3	13.4	9.9	13.2	18.8	10.5	-	7,501 - 10,000 Baht		1.3		
10,001 - 15,000 บาท	11.2	24.4	20.3	17.4	8.9	13.0	0.3	0.3	10,001 - 15,000 Baht		4.4		
15,001 - 20,000 บาท	13.5	14.1	12.2	8.7	7.4	3.0	-	0.5	15,001 - 20,000 Baht		0.9		
20,001 - 30,000 บาท	18.9	4.9	10.0	12.1	5.1	3.2	-	3.1	20,001 - 30,000 Baht		0.4		
มากกว่า 30,000 บาท	16.0	12.8	11.0	10.5	4.0	1.9	1.2	2.9	More than 30,000 Baht		0.6		
ไม่ทราบ	0.6	0.5	1.1	-	0.4	-	0.1	-	Unknown		3.4		

ภาคที่ ๑

ตารางสถิติ ภาคกลาง

- ตารางที่ 1 จำนวนประชากร จำแนกตามกลุ่มอายุ สถานภาพแรงงาน
- ตารางที่ 2 จำนวนประชากรอายุ 15 ปี ขึ้นไป จำแนกตามสถานภาพสมรส สถานภาพแรงงาน
- ตารางที่ 3 จำนวนประชากรอายุ 15 ปีขึ้นไป จำแนกตามระดับการศึกษาที่สำเร็จ สถานภาพแรงงาน
- ตารางที่ 4 ผู้มีงานทำ จำแนกตามระดับการศึกษาที่สำเร็จ อาชีพ
- ตารางที่ 5 ผู้มีงานทำ จำแนกตามระดับการศึกษาที่สำเร็จ อุตสาหกรรม
- ตารางที่ 6 ผู้มีงานทำ จำแนกตามสถานภาพการทำงาน อาชีพ
- ตารางที่ 7 ผู้มีงานทำ จำแนกตามสถานภาพการทำงาน อุตสาหกรรม
- ตารางที่ 8 ผู้มีงานทำ จำแนกตามอาชีพ จำนวนชั่วโมงทำงานต่อสัปดาห์ การมีเวลาเหลือพอที่จะทำงานเพิ่มขึ้น
- ตารางที่ 9 ผู้มีงานทำ จำแนกตามอุตสาหกรรม จำนวนชั่วโมงทำงานต่อสัปดาห์ การมีเวลาเหลือพอที่จะทำงานเพิ่มขึ้น
- ตารางที่ 10 ผู้มีงานทำ จำแนกตามสถานภาพการทำงาน จำนวนชั่วโมงทำงานต่อสัปดาห์ การมีเวลาเหลือพอที่จะทำงานเพิ่มขึ้น
- ตารางที่ 11 ผู้มีงานทำ จำแนกตามกลุ่มอายุ ชั่วโมงการทำงานต่อสัปดาห์ การมีเวลาเหลือพอที่จะทำงานเพิ่มขึ้น
- ตารางที่ 12 จำนวนผู้ว่างงาน ที่หางานทำ จำแนกตามระยะเวลาที่หางานทำ ระดับการศึกษาที่สำเร็จ
- ตารางที่ 13 จำนวนผู้ว่างงาน ที่เคยทำงานมาก่อน จำแนกตามอาชีพที่ทำครั้งสุดท้าย อุตสาหกรรมที่ทำครั้งสุดท้าย
- ตารางที่ 14 ลูกจ้าง จำแนกตามค่าจ้างเฉลี่ย ผลประโยชน์อื่นๆ ที่ได้รับ อุตสาหกรรม
- ตารางที่ 15 ลูกจ้างเอกชน จำแนกตามค่าจ้างเฉลี่ย ผลประโยชน์อื่นๆ ที่ได้รับ อุตสาหกรรม
- ตารางที่ 16 ลูกจ้างรัฐบาล จำแนกตามค่าจ้างเฉลี่ย ผลประโยชน์อื่นๆ ที่ได้รับ อุตสาหกรรม
- ตารางที่ 17 ลูกจ้าง จำแนกตาม อาชีพ ระดับของรายได้
- ตารางที่ 18 ลูกจ้าง จำแนกตาม อุตสาหกรรม ระดับของรายได้

ตารางที่ 1 จำนวนประชากรอายุ 15 ปีขึ้นไป จำแนกตามกลุ่มอายุ สถานภาพแรงงาน ภาคกลาง
TABLE 1 POPULATION 15 YEARS AND OVER BY AGE GROUP, LABOR FORCE STATUS, CENTRAL REGION

ไตรมาสที่ 4/2553 : Quarter 4/2010

หน่วยเป็นพัน : In Thousands

สถานภาพแรงงาน	กลุ่มอายุ Age Group						LABOR FORCE STATUS			
	รวม	15-19	20-24	25-29	30-34	35-39		40-49	50-59	>= 60
ประชากรอายุ 15 ปีขึ้นไป	12,929.0	1,147.1	1,213.5	1,278.9	1,392.9	1,399.6	2,669.2	1,947.5	1,880.2	POPULATION 15 YEARS AND OVER
กำลังแรงงานรวม	9,475.8	313.6	859.1	1,143.5	1,275.7	1,267.4	2,385.4	1,558.1	672.9	Total Labor Force
1. กำลังแรงงานปัจจุบัน	9,461.0	312.9	857.4	1,142.5	1,274.6	1,266.4	2,382.8	1,553.8	670.7	1. Current labor force
1.1 ผู้มีงานทำ	9,379.6	300.5	826.9	1,130.7	1,265.8	1,259.7	2,377.7	1,548.7	669.7	1.1 Employed
- ทำงาน	9,296.6	297.3	821.7	1,123.1	1,259.9	1,251.7	2,362.2	1,525.1	655.6	- At work
- ไม่ทำงานแต่มีงานประจำ	83.0	3.2	5.2	7.7	5.9	8.0	15.5	23.6	14.0	- With job but not at work
1.2 ผู้ว่างงาน	81.4	12.4	30.5	11.8	8.8	6.7	5.1	5.1	1.0	1.2 Unemployed
- หางานทำ	22.8	4.6	10.6	1.7	1.7	2.5	0.4	1.1	0.3	- Looking for work
- ไม่หางานทำ/พร้อมที่จะทำงาน	58.6	7.8	19.9	10.1	7.1	4.2	4.7	4.0	0.8	- Not looking/available for work
2. กำลังแรงงานที่รอฤดูกาล	14.8	0.8	1.7	1.1	1.1	1.0	2.6	4.3	2.2	2. Seasonally inactive labor force
ผู้ไม่อยู่ในกำลังแรงงาน	3,453.2	833.5	354.3	135.4	117.3	132.2	283.8	389.4	1,207.4	Persons not in Labor Force
1. ทำงานบ้าน	1,149.5	50.9	108.8	93.7	85.4	106.4	226.9	277.1	200.3	1. Household work
2. เรียนหนังสือ	922.9	724.2	188.3	9.6	0.6	0.2	-	-	-	2. Studies
3. ยังเด็ก ซรา/ไม่สามารถทำงานได้	1,059.3	18.6	12.4	12.0	17.2	15.3	35.6	47.5	900.7	3. Too young/old/incapable of work
4. อื่น ๆ	321.5	39.8	44.9	20.1	14.0	10.4	21.3	64.8	106.3	4. Others

ตารางที่ 1 จำนวนประชากรอายุ 15 ปีขึ้นไป จำแนกตามกลุ่มอายุ สถานภาพแรงงาน และเพศ ภาคกลาง

Table 1. POPULATION 15 YEARS AND OVER BY AGE GROUP, LABOR FORCE STATUS ADN SEX , CENTRAL REGION

ไตรมาสที่ 4/2553 : Quarter 4/2010

หน่วยเป็นพัน : In Thousands

สถานภาพแรงงาน	กลุ่มอายุ Age Group							LABOR FORCE STATUS	
	รวม Total	15-19	20-24	25-29	30-34	35-39	40-49	50-59	>=60
ชาย									MALE
กำลังแรงงานรวม	6,235.5	586.0	615.1	635.7	700.5	685.1	1,282.9	919.1	811.0
1. กำลังแรงงานปัจจุบัน	5,064.6	205.2	484.3	605.0	673.5	665.1	1,233.0	831.7	366.9
1.1 ผู้มีงานทำ	5,007.4	196.8	469.3	597.2	664.7	659.7	1,227.5	826.4	365.9
- ทำงาน	4,952.7	194.6	464.9	592.8	662.2	654.5	1,218.1	809.3	356.3
- ไม่ทำงานแต่มีงานประจำ	54.7	2.2	4.4	4.3	2.5	5.1	9.4	17.1	9.5
1.2 ผู้ว่างงาน	49.0	8.3	13.2	7.0	7.9	5.1	4.0	3.3	0.1
- ทำงานทำ	9.9	1.8	2.2	1.1	1.7	2.4	0.2	0.5	-
- ไม่ทำงานทำ/พร้อมที่จะทำงาน	39.0	6.6	11.0	5.9	6.2	2.6	3.9	2.8	0.1
2. กำลังแรงงานที่รอฤดูกาล	8.3	-	1.7	0.8	0.9	0.4	1.5	2.0	0.9
ผู้ไม่อยู่ในกำลังแรงงาน	1,170.9	380.8	130.9	30.8	27.1	20.0	49.9	87.4	444.1
1. ทำงานบ้าน	82.7	9.2	8.1	5.1	5.6	5.5	14.9	20.8	13.6
2. เรียนหนังสือ	433.5	337.1	89.2	7.1	0.1	-	-	-	-
3. ยังกัก ขรา/ไม่สามารถทำงานได้	453.7	10.0	5.7	8.3	12.5	8.2	20.7	28.7	359.6
4. อื่น ๆ	201.0	24.5	27.9	10.4	8.8	6.3	14.3	37.9	70.9
หญิง									FEMALE
กำลังแรงงานรวม	6,693.5	561.1	598.3	643.2	692.4	714.5	1,386.3	1,028.4	1,069.2
1. กำลังแรงงานปัจจุบัน	4,411.2	108.5	374.8	538.6	602.2	602.3	1,152.4	726.5	306.0
1.1 ผู้มีงานทำ	4,404.7	107.7	374.8	538.3	602.0	601.7	1,151.3	724.1	304.7
- ทำงาน	4,372.3	103.7	357.6	533.5	601.1	600.0	1,150.2	722.3	303.8
- ไม่ทำงานแต่มีงานประจำ	4,343.9	102.7	356.8	530.2	597.8	597.1	1,144.2	715.8	299.3
1.2 ผู้ว่างงาน	28.4	1.0	0.8	3.3	3.3	2.9	6.1	6.5	4.5
- ทำงานทำ	32.4	4.0	17.3	4.8	1.0	1.7	1.0	1.8	0.9
- ไม่ทำงานทำ/พร้อมที่จะทำงาน	12.9	2.9	8.3	0.5	-	0.1	0.2	0.6	0.3
2. กำลังแรงงานที่รอฤดูกาล	19.6	1.2	8.9	4.2	1.0	1.6	0.9	1.2	0.6
ผู้ไม่อยู่ในกำลังแรงงาน	6.5	0.8	-	0.2	0.2	0.6	1.1	2.3	1.3
1. ทำงานบ้าน	2,282.3	452.7	223.5	104.6	90.2	112.2	233.9	302.0	763.3
2. เรียนหนังสือ	1,066.8	41.7	100.7	88.6	79.8	100.9	212.0	256.3	186.7
3. ยังกัก ขรา/ไม่สามารถทำงานได้	489.5	387.1	99.1	2.6	0.5	0.2	-	-	-
4. อื่น ๆ	605.5	8.6	6.7	3.7	4.7	7.1	14.9	18.8	541.1
	120.5	15.3	17.0	9.7	5.2	4.1	7.0	26.9	35.4

ตารางที่ 2 จำนวนประชากรอายุ 15 ปีขึ้นไป จำแนกตามสถานภาพสมรส สถานภาพแรงงาน ภาคกลาง

TABLE 2 POPULATION 15 YEARS AND OVER BY MARITAL STATUS, LABOR FORCE STATUS, CENTRAL REGION

ไตรมาสที่ 4/2553 : Quarter 4/2010

หน่วยเป็นพัน : In Thousands

สถานภาพแรงงาน	รวม				เคยสมรส Ever-Married			LABOR FORCE STATUS
	โสด Single	สมรส Married	หม้าย Widowed	หย่า Divorced	แยกกันอยู่ Separated	ไม่ทราบ Unknown		
ยอดรวม	12,929.0	8,093.5	884.8	217.0	413.2	9.8	TOTAL	
กำลังแรงงานรวม	9,475.8	6,557.8	330.1	168.1	329.2	7.8	Total Labor Force	
1. กำลังแรงงานปัจจุบัน	9,461.0	6,547.6	329.7	167.4	328.5	7.8	1. Current labor force	
1.1 ผู้มีงานทำ	9,379.6	6,520.6	327.2	166.5	324.8	7.8	1.1 Employed	
- ทำงาน	9,296.6	6,463.2	319.9	165.1	321.9	7.8	- At work	
- ไม่ทำงานแต่มีงานประจำ	83.0	57.5	7.3	1.4	3.0	-	- With job but not at work	
1.2 ผู้ว่างงาน	81.4	26.9	2.5	0.9	3.6	-	1.2 Unemployed	
- หางานทำ	22.8	5.5	1.1	-	0.6	-	- Looking for work	
- ไม่หางานทำ/พร้อมที่จะทำงาน	58.6	21.4	1.4	0.9	3.0	-	- Not looking/available for work	
2. กำลังแรงงานที่รอฤดูกาล	14.8	10.2	0.4	0.7	0.7	-	2. Seasonally inactive labor force	
ผู้ไม่อยู่ในกำลังแรงงาน	3,453.2	1,535.7	554.7	48.9	84.0	2.0	Persons not in Labor Force	
1. ทำงานบ้าน	1,149.5	859.2	122.2	25.0	42.9	-	1. Household work	
2. เรียนหนังสือ	922.9	20.1	0.4	0.5	1.8	-	2. Studies	
3. ยังเด็ก ขรา/ไม่สามารถทำงานได้	1,059.3	477.4	409.7	15.6	28.9	1.8	3. Too young/old/incapable of work	
4. อื่น ๆ	321.5	178.9	22.5	7.8	10.4	0.2	4. Others	

ตารางที่ 2 จำนวนประชากรอายุ 15 ปีขึ้นไป จำแนกตามสถานภาพสมรส สถานภาพแรงงาน และเพศ ภาคกลาง

TABLE 2 POPULATION 15 YEARS AND OVER BY MARITAL STATUS, LABOR FORCE STATUS AND SEX, CENTRAL REGION

ไตรมาสที่ 4/2553 : Quarter 4/2010

หน่วยเป็นพัน : In Thousands

สถานภาพแรงงาน	รวม					เคยสมรส Ever-Married				LABOR FORCE STATUS	
	Total	โสด Single	สมรส Married	หม้าย Widowed	หย่า Divorced	แยกกันอยู่ Separated	ไม่ทราบ Unknown				
ชาย	6,235.5	1,812.9	4,015.1	178.5	71.3	150.5	7.2				MALE
กำลังแรงงานรวม	5,064.6	1,225.2	3,570.8	72.0	60.1	130.3	6.2				Total Labor Force
1. กำลังแรงงานปัจจุบัน	5,056.3	1,222.9	3,565.9	71.6	60.1	129.6	6.2				1. Current Labor force
1.1 ผู้มีงานทำ	5,007.4	1,196.5	3,547.8	70.2	59.5	127.1	6.2				1.1 Employed
- ทำงาน	4,952.7	1,185.5	3,507.9	68.3	58.7	126.1	6.2				- At work
- ไม่ทำงานแต่มีงานประจำ	54.7	11.0	39.9	1.9	0.9	1.0	-				- With job but not at work
1.2 ผู้ว่างงาน	49.0	26.5	18.1	1.3	0.6	2.5	-				1.2 Unemployed
- ท างานทำ	9.9	4.8	4.0	0.8	-	0.3	-				- Looking for work
- ไม่ทำงานทำ/พร้อมที่จะทำงาน	39.0	21.7	14.0	0.5	0.6	2.2	-				- Not looking/available for work
2. กำลังแรงงานที่รอฤดูกาล	8.3	2.3	4.9	0.4	-	0.7	-				2. Seasonally inactive labor force
ผู้ไม่อยู่ในกำลังแรงงาน	1,170.9	587.7	444.3	106.5	11.2	20.2	1.0				Persons not in Labor Force
1. ที่งานบ้าน	82.7	27.8	41.7	7.8	3.3	2.2	-				1. Household work
2. เรียนหนังสือ	433.5	427.4	5.8	0.2	-	0.1	-				2. Studies
3. ยังเด็ก ขรา/ไม่สามารถทำงานได้	453.7	62.2	284.6	88.5	5.0	12.6	0.9				3. Too young/old/incapable of work
4. อื่น ๆ	201.0	70.4	112.3	10.0	2.9	5.3	0.1				4. Others
หญิง	6,693.5	1,497.8	4,078.4	706.3	145.7	262.7	2.6				FEMALE
กำลังแรงงานรวม	4,411.2	857.6	2,987.0	258.1	108.0	198.9	1.6				Total Labor Force
1. กำลังแรงงานปัจจุบัน	4,404.7	857.1	2,981.7	258.1	107.3	198.9	1.6				1. Current Labor force
1.1 ผู้มีงานทำ	4,372.3	836.2	2,972.8	256.9	107.0	197.7	1.6				1.1 Employed
- ทำงาน	4,343.9	833.3	2,955.2	251.6	106.5	195.7	1.6				- At work
- ไม่ทำงานแต่มีงานประจำ	28.4	3.0	17.6	5.4	0.5	2.0	-				- With job but not at work
1.2 ผู้ว่างงาน	32.4	20.9	8.9	1.2	0.3	1.2	-				1.2 Unemployed
- ท างานทำ	12.9	10.8	1.5	0.3	-	0.3	-				- Looking for work
- ไม่ทำงานทำ/พร้อมที่จะทำงาน	19.6	10.2	7.4	0.9	0.3	0.8	-				- Not looking/available for work
2. กำลังแรงงานที่รอฤดูกาล	6.5	0.5	5.3	0.0	0.7	-	-				2. Seasonally inactive labor force
ผู้ไม่อยู่ในกำลังแรงงาน	2,282.3	640.2	1,091.4	448.2	37.7	63.8	1.0				Persons not in Labor Force
1. ที่งานบ้าน	1,066.8	72.4	817.5	114.3	21.7	40.7	-				1. Household work
2. เรียนหนังสือ	489.5	472.9	14.3	0.2	0.5	1.7	-				2. Studies
3. ยังเด็ก ขรา/ไม่สามารถทำงานได้	605.5	63.6	192.9	321.3	10.6	16.3	0.9				3. Too young/old/incapable of work
4. อื่น ๆ	120.5	31.3	66.7	12.4	4.9	5.1	0.2				4. Others

ตารางที่ 3 จำนวนประชากรอายุ 15 ปีขึ้นไป จำแนกตามระดับการศึกษาที่สำเร็จ สถานภาพแรงงาน ภาคกลาง
TABLE 3 POPULATION 15 YEARS AND OVER BY LEVEL OF EDUCATIONAL ATTAINMENT, LABOR FORCE STATUS, CENTRAL REGION

ไตรมาสที่ 4/2553 : Quarter 4/2010

หน่วยเป็นพัน : In Thousands

สถานภาพแรงงาน	รวม	ไม่มีการศึกษา	ต่ำกว่าประถมศึกษา	ประถมศึกษา	มัธยมศึกษาตอนปลาย				อุดมศึกษา			อื่นๆ	ไม่ทราบ	LABOR FORCE STATUS	
					None	Elementary	Secondary	Upper Secondary Level		Higher Level					
								Lower Secondary	General/Academic	Vocational	Teacher Training				Academic
ยอดรวม	12,929.0	574.0	3,727.8	2,364.3	2,503.1	1,378.0	547.6	6.4	968.0	606.4	191.2	9.1	53.2	TOTAL	
กำลังแรงงานรวม	9,475.8	310.8	2,481.9	1,935.2	1,696.1	1,053.0	395.2	2.8	868.2	533.0	152.6	8.8	38.3	Total Labor Force	
1. กำลังแรงงานปัจจุบัน	9,461.0	310.6	2,475.2	1,932.0	1,693.0	1,051.8	394.7	2.8	868.2	533.0	152.6	8.8	38.3	1. Current labor force	
1.1 ผู้มีงานทำ	9,379.6	309.8	2,469.1	1,918.8	1,665.1	1,042.8	390.4	2.8	858.6	525.5	150.0	8.6	38.3	1.1 Employed	
- ทำงาน	9,296.6	308.5	2,431.6	1,903.5	1,653.9	1,037.2	388.9	2.0	852.8	523.0	148.4	8.6	38.3	- At work	
- ไม่ทำงานแต่มีงานประจำ	83.0	1.3	37.6	15.4	11.1	5.6	1.5	0.8	5.8	2.5	1.6	-	-	- With job but not at work	
1.2 ผู้ว่างงาน	81.4	0.9	6.1	13.2	28.0	9.0	4.3	-	9.7	7.5	2.6	0.3	-	1.2 Unemployed	
- หางานทำ	22.8	0.2	1.1	2.7	10.2	3.5	0.5	-	2.4	0.2	1.9	-	-	- Looking for work	
- ไม่ทำงานทำ/พร้อมที่จะทำงาน	58.6	0.6	5.1	10.5	17.8	5.5	3.8	-	7.2	7.3	0.6	0.3	-	- Not looking/available for work	
2. กำลังแรงงานที่รอฤดูกาล	14.8	0.2	6.7	3.2	3.1	1.2	0.4	-	-	-	-	-	-	2. Seasonally inactive labor force	
ผู้ไม่อยู่ในกำลังแรงงาน	3,453.2	263.2	1,245.9	429.1	806.9	325.0	152.4	3.7	99.8	73.4	38.6	0.2	15.0	Persons not in Labor Force	
1. ทำงานบ้าน	1,149.5	63.3	457.1	190.3	192.9	101.6	47.5	0.6	43.2	38.2	11.0	0.2	3.8	1. Household work	
2. เรียนหนังสือ	922.9	-	0.1	147.7	498.5	182.2	74.5	1.3	7.4	11.0	0.2	-	-	2. Studies	
3. ยังเด็ก จากไม่สามารถทำงานได้	1,059.3	192.3	725.2	49.5	41.3	13.8	9.0	0.6	12.6	7.1	3.9	-	4.0	3. Too young/old/incapable of work	
4. อื่น ๆ	321.5	7.6	63.5	41.6	74.2	27.5	21.5	1.1	36.7	17.1	23.6	0.1	7.2	4. Others	

1/ รวมอาชีพระยะสั้น 1/ Including Short Course Vocational

ตารางที่ 3 จำนวนประชากรอายุ 15 ปีขึ้นไป จำแนกตามระดับการศึกษาที่สำเร็จ สถานภาพแรงงาน และเพศ ภาคกลาง
TABLE 3 POPULATION 15 YEARS AND OVER BY LEVEL OF EDUCATIONAL ATTAINMENT, LABOR FORCE STATUS AND SEX, CENTRAL REGION

ไตรมาสที่ 4/2553 : Quarter 4/2010

หน่วยเป็นพัน : in Thousands

สถานภาพแรงงาน	มัธยมศึกษาตอนปลาย										อุดมศึกษา				LABOR FORCE STATUS
	รวม	ไม่มี การศึกษา	ต่ำกว่า ประถมศึกษา	ประถมศึกษา	มัธยมศึกษา ตอนต้น	Upper Secondary Level				Higher Level				1/ อื่นๆ	
						General/ Academic	Vocational	Teacher Training	Academic	Higher Technical Education	Teacher Training	Higher Education	Unknown		
Total	None	Elementary	Elementary	Secondary	Lower Secondary	General/ Academic	Vocational	Teacher Training	Academic	Higher Technical Education	Teacher Training	Others	Unknown		
ชาย	6,235.5	182.8	1,622.2	1,240.6	1,330.6	692.5	307.3	4.0	423.9	326.5	66.1	5.7	33.4	MALE	
กำลังแรงงานรวม	5,064.6	122.2	1,246.0	1,091.6	1,003.7	576.4	249.6	1.7	388.0	301.9	53.6	5.6	24.2	Total Labor Force	
1. กำลังแรงงานปัจจุบัน	5,056.3	122.2	1,243.4	1,089.7	1,001.3	575.5	249.2	1.7	388.0	301.9	53.6	5.6	24.2	1. Current labor force	
1.1 ผู้มีงานทำ	5,007.4	122.2	1,239.0	1,079.6	984.3	572.5	245.8	1.7	383.6	297.3	51.6	5.6	24.2	1.1 Employed	
- ทำงาน	4,952.7	122.2	1,212.8	1,068.4	977.3	568.4	244.8	1.0	381.1	296.2	50.9	5.6	24.2	- At work	
- ไม่ทำงานแต่มีงานประจำ	54.7	-	26.3	11.3	6.9	4.1	1.0	0.8	2.4	1.1	0.7	-	-	- With job but not at work	
1.2 ผู้ว่างงาน	49.0	-	4.3	10.1	17.1	3.0	3.5	-	4.5	4.6	1.9	-	-	1.2 Unemployed	
- ทำงานทำ	9.9	-	0.1	2.5	2.8	0.6	0.4	-	1.3	0.2	1.9	-	-	- Looking for work	
- ไม่ทำงานทำ/พร้อมที่จะทำงาน	39.0	-	4.2	7.6	14.2	2.4	3.1	-	3.1	4.4	-	-	-	- Not Looking/available for work	
2. กำลังแรงงานที่รอฤดูกาล	8.3	-	2.7	1.9	2.4	0.9	0.4	-	-	-	-	-	-	2. Seasonally inactive labor force	
ผู้ไม่อยู่ในกำลังแรงงาน	1,170.9	60.5	376.2	148.9	326.9	116.1	57.7	2.3	35.9	24.6	12.6	0.1	9.2	Persons not in Labor Force	
1. ทำงานบ้าน	82.7	4.3	30.7	14.2	15.1	9.6	2.7	-	2.5	2.6	0.3	-	0.7	1. Household work	
2. เรียนหนังสือ	433.5	-	0.1	73.3	233.4	80.2	35.9	1.3	3.5	5.6	0.2	-	-	2. Studies	
3. ยังก่อน/ยังไม่สามารถทำงานได้	453.7	54.3	308.3	32.3	24.4	10.1	6.9	0.3	8.0	4.2	2.2	-	2.9	3. Too young/old/incapable of work	
4. อื่น ๆ	201.0	1.9	37.1	29.2	54.0	16.2	12.1	0.7	22.0	12.2	9.9	0.1	5.7	4. Others	
หญิง	6,693.5	391.3	2,105.6	1,123.7	1,172.5	685.5	240.3	2.4	544.1	279.8	125.1	3.4	19.8	FEMALE	
กำลังแรงงานรวม	4,411.2	188.6	1,235.9	843.6	692.5	476.6	145.5	1.0	480.2	231.0	99.0	3.3	14.1	Total Labor Force	
1. กำลังแรงงานปัจจุบัน	4,404.7	188.4	1,231.9	842.3	691.7	476.3	145.5	1.0	480.2	231.0	99.0	3.3	14.1	1. Current labor force	
1.1 ผู้มีงานทำ	4,372.3	187.6	1,230.1	839.2	680.8	470.3	144.7	1.0	475.0	228.2	98.4	3.0	14.1	1.1 Employed	
- ทำงาน	4,343.9	186.3	1,218.8	835.1	676.6	468.9	144.2	1.0	471.7	226.8	97.5	3.0	14.1	- At work	
- ไม่ทำงานแต่มีงานประจำ	28.4	1.3	11.3	4.1	4.2	1.5	0.5	-	3.3	1.3	0.9	-	-	- With job but not at work	
1.2 ผู้ว่างงาน	32.4	0.9	1.8	3.1	10.9	6.0	0.9	-	5.2	2.9	0.6	0.3	-	1.2 Unemployed	
- ทำงานทำ	12.9	0.2	0.9	0.2	7.4	2.9	0.2	-	1.1	-	-	-	-	- Looking for work	
- ไม่ทำงานทำ/พร้อมที่จะทำงาน	19.6	0.6	0.9	2.9	3.6	3.1	0.7	-	4.1	2.9	0.6	0.3	-	- Not Looking/available for work	
2. กำลังแรงงานที่รอฤดูกาล	6.5	0.2	4.0	1.3	0.8	0.2	-	-	-	-	-	-	-	2. Seasonally inactive labor force	
ผู้ไม่อยู่ในกำลังแรงงาน	2,282.3	202.6	869.7	280.1	480.0	208.9	94.8	1.4	63.9	48.8	26.1	0.2	5.8	Persons not in Labor Force	
1. ทำงานบ้าน	1,066.8	59.0	426.4	176.1	177.7	92.0	44.7	0.6	40.7	35.6	10.7	0.2	3.1	1. Household work	
2. เรียนหนังสือ	489.5	-	-	74.5	265.1	101.9	38.6	-	3.9	5.5	-	-	-	2. Studies	
3. ยังก่อน/ยังไม่สามารถทำงานได้	605.5	138.1	416.9	17.2	16.9	3.7	2.1	0.3	4.6	2.9	1.7	-	1.2	3. Too young/old/incapable of work	
4. อื่น ๆ	120.5	5.6	26.4	12.4	20.3	11.3	9.4	0.5	14.7	4.8	13.7	-	1.5	4. Others	

1/ รวมอาชีพระยะสั้น 1/ Including Short Course Vocational

ตารางที่ 4 จำนวนผู้มีงานทำ จำแนกตามระดับการศึกษาที่สำเร็จ อาชีพ ภาคกลาง

TABLE 4 EMPLOYED PERSONS BY LEVEL OF EDUCATIONAL ATTAINMENT, OCCUPATION , CENTRAL REGION

ไตรมาสที่ 4/2553 : Quarter 4/2010

หน่วยเป็นพัน : In Thousands

อาชีพ	รวม	ไม่มีการศึกษา	ต่ำกว่าประถมศึกษา	ประถมศึกษา	มัธยมศึกษาตอนปลาย				อุดมศึกษา			ไม่ทราบ	OCCUPATION	
					None	ต่ำกว่าประถมศึกษา	ประถมศึกษา	มัธยมศึกษาตอนต้น	มัธยมศึกษาตอนปลาย	Higher Level	อื่นๆ			Unknown
					Elementary	Lower Secondary	General/Academic	Vocational	Teacher Training	Academic	Technical Education	Teacher Training	Others	
ยอดรวม	9,379.6	309.8	2,469.1	1,918.8	1,665.1	1,042.8	390.4	2.8	858.6	525.5	150.0	8.6	38.3	TOTAL
1. ผู้บัญญัติกฎหมาย ข้าราชการระดับอาวุโส และผู้จัดการ	300.8	1.7	68.4	30.5	34.4	25.4	15.7	0.3	93.1	23.6	4.3	-	3.4	1. Legislators, senior officials and managers
2. ผู้ประกอบวิชาชีพด้านต่างๆ	350.4	-	0.9	1.6	6.0	5.8	2.3	0.2	185.4	45.4	102.1	-	0.8	2. Professionals
3. ผู้ประกอบวิชาชีพด้านเทคนิคสาขาต่างๆ และอาชีพที่เกี่ยวข้อง	526.1	3.8	25.2	32.1	46.7	82.4	44.6	0.1	178.8	100.1	10.1	-	2.3	3. Technicians and associate professionals
4. เสรียน	471.3	0.5	15.3	24.8	53.2	78.4	49.8	0.2	158.4	81.6	6.9	-	2.2	4. Clerks
5. พนักงานบริการและพนักงานในร้านค้า และตลาด	1,769.2	48.7	484.2	306.0	345.8	241.7	86.6	0.7	147.6	83.2	17.0	0.2	7.6	5. Service workers and shop and market sales workers
6. ผู้ปฏิบัติงานที่มีฝีมือในด้านการเกษตร และการประมง	2,033.4	76.1	953.3	470.9	287.5	137.7	30.8	0.8	35.8	31.5	4.5	2.1	2.5	6. Skilled agricultural and fishery workers
7. ผู้ปฏิบัติงานด้านความสามารถทางฝีมือ และธุรกิจการค้าที่เกี่ยวข้อง	1,203.6	53.5	267.0	328.2	258.5	114.8	59.4	0.4	30.0	80.3	2.6	2.0	7.0	7. Craft and related trades workers
8. ผู้ปฏิบัติการโรงงานและเครื่องจักร และผู้ปฏิบัติงานด้านการประกอบ	1,387.9	34.7	213.8	309.3	395.4	263.5	81.8	-	19.8	62.2	0.9	1.6	5.0	8. Plant and machine operators and assemblers
9. อาชีพขั้นพื้นฐานต่างๆ ในด้านการขาย และการให้บริการ	1,327.5	90.8	440.8	415.1	236.4	90.8	18.5	0.2	7.4	16.3	1.4	2.6	7.3	9. Elementary occupations
10. คนงานซึ่งมิได้จำแนกไว้ในหมวดอื่น	9.5	-	0.3	0.4	1.3	2.5	1.0	-	2.4	1.3	0.3	-	0.2	10. Workers not classifiable by occupation

1/ รวมอาชีพระยะสั้น 1/ Including Short Course Vocational

ตารางที่ 4 จำนวนผู้จ้างทำ จำแนกตามระดับการศึกษาที่สำเร็จ อาชีพ และเพศ ภาคกลาง
TABLE 4 EMPLOYED PERSONS BY LEVEL OF EDUCATIONAL ATTAINMENT, OCCUPATION AND SEX, CENTRAL REGION

อาชีพ Occupation	รวม Total	ไม่มี การศึกษา None	ต่ำกว่า ประถมศึกษา Less than Elementary	ประถมศึกษา Elementary	มัธยมศึกษา Lower Secondary	มัธยมศึกษาตอนปลาย Upper Secondary Level				อุดมศึกษา Higher Level			ไม่ทราบ Unknown	อื่นๆ Others	OCCUPATION
						สามัญ General/ Academic	สาขาวิชา- ศึกษา Vocational	สาขาวิชา- การศึกษา Teacher Training	สาขาวิชาการ Academic	สาขาวิชาชีพ Higher Technical Education	สาขาวิชา- การศึกษา Teacher Training				
												572.5			
ชาย	5,007.4	122.2	1,239.0	1,079.6	984.3	572.5	245.8	1.7	383.6	297.3	51.6	24.2	5.6	24.2	MALE
1. ผู้ปฏิบัติงานในอาชีพราชการระดับอาวุโสและผู้จัดการ	2098	0.6	47.8	22.7	26.3	17.5	13.0	0.3	58.1	18.0	3.3	2.3	-	-	1. Legislators, senior officials and managers
2. ผู้ประกอบวิชาชีพขั้นพื้นฐานต่างๆ	132.5	-	0.2	0.6	4.2	3.2	1.6	-	79.9	13.4	28.8	0.5	-	-	2. Professionals
3. ผู้ประกอบวิชาชีพด้านเทคนิคสาขาต่างๆ และอาชีพที่เกี่ยวข้อง	261.6	0.2	14.8	14.5	25.9	38.1	27.6	-	75.9	59.8	3.7	1.2	-	-	3. Technicians and associate professionals
4. เสมียน	164.7	0.3	7.3	13.0	26.3	34.5	15.4	0.2	41.9	23.4	1.9	0.5	-	-	4. Clerks
5. พนักงานบริการและพนักงานในร้านค้าและตลาด	691.7	8.7	150.7	120.3	147.3	112.5	40.5	0.3	67.6	30.4	8.6	4.7	0.1	0.1	5. Service workers and shop and market sales workers
6. ผู้ปฏิบัติงานที่มีฝีมือในด้านเกษตรและการประมง	1,165.0	30.3	505.4	276.8	193.5	84.3	23.9	0.8	22.3	22.0	2.4	2.1	1.4	1.4	6. Skilled agricultural and fishery workers
7. ผู้ปฏิบัติงานด้านความสามารถที่มีฝีมือและธุรกิจการค้าที่เกี่ยวข้อง	854.4	24.7	169.7	223.9	194.6	81.0	54.4	0.1	21.0	77.0	1.4	5.4	1.3	1.3	7. Craft and related trades workers
8. ผู้ปฏิบัติการโรงงานและเครื่องจักร และผู้ปฏิบัติงานด้านการประกอบ	895.7	22.1	156.4	197.3	247.7	154.3	57.9	-	12.1	42.2	0.6	3.9	1.2	1.2	8. Plant and machine operators and assemblers
9. อาชีพขั้นพื้นฐานต่างๆ ในด้านการขายและการให้บริการ	626.3	35.3	186.4	210.1	117.6	45.9	11.1	0.1	3.9	9.9	0.6	3.7	1.7	1.7	9. Elementary occupations
10. คนงานซึ่งมิได้จำแนกไว้ในหมวดอื่น	5.8	-	0.3	0.4	0.9	1.3	0.2	-	0.9	1.3	0.3	0.2	-	-	10. Workers not classifiable by occupation
หญิง	4,372.3	187.6	1,230.1	839.2	680.8	470.3	144.7	1.0	475.0	228.2	98.4	14.1	3.0	14.1	FEMALE
1. ผู้ปฏิบัติงานในอาชีพราชการระดับอาวุโสและผู้จัดการ	910	1.1	20.6	7.8	8.1	7.9	2.7	-	35.1	5.6	1.0	1.2	-	-	1. Legislators, senior officials and managers
2. ผู้ประกอบวิชาชีพขั้นพื้นฐานต่างๆ	217.9	-	0.7	0.9	1.8	2.6	0.7	0.2	105.4	32.0	73.3	0.4	-	-	2. Professionals
3. ผู้ประกอบวิชาชีพด้านเทคนิคสาขาต่างๆ และอาชีพที่เกี่ยวข้อง	264.5	3.6	10.4	17.7	20.8	44.3	17.0	0.1	102.9	40.4	6.4	1.1	-	-	3. Technicians and associate professionals
4. เสมียน	306.6	0.2	8.0	11.8	26.9	43.9	34.4	-	116.5	58.3	5.0	1.7	-	-	4. Clerks
5. พนักงานบริการและพนักงานในร้านค้าและตลาด	1,077.5	40.0	333.5	185.6	198.5	129.2	46.1	0.4	80.0	52.8	8.4	2.8	0.1	0.1	5. Service workers and shop and market sales workers
6. ผู้ปฏิบัติงานที่มีฝีมือในด้านเกษตรและการประมง	868.5	45.8	447.8	194.2	94.0	53.3	6.9	-	13.5	9.5	2.2	0.5	0.8	0.8	6. Skilled agricultural and fishery workers
7. ผู้ปฏิบัติงานด้านความสามารถที่มีฝีมือและธุรกิจการค้าที่เกี่ยวข้อง	349.2	28.9	97.3	104.3	63.9	33.8	4.9	0.3	9.0	3.3	1.1	1.6	0.8	0.8	7. Craft and related trades workers
8. ผู้ปฏิบัติการโรงงานและเครื่องจักร และผู้ปฏิบัติงานด้านการประกอบ	492.3	12.6	57.4	112.0	147.8	109.2	23.8	-	7.7	19.9	0.2	1.2	0.5	0.5	8. Plant and machine operators and assemblers
9. อาชีพขั้นพื้นฐานต่างๆ ในด้านการขายและการให้บริการ	701.2	55.5	254.4	205.0	118.8	44.9	7.3	0.1	3.4	6.5	0.8	3.6	0.9	0.9	9. Elementary occupations
10. คนงานซึ่งมิได้จำแนกไว้ในหมวดอื่น	3.7	-	-	-	0.3	1.2	0.7	-	1.4	-	-	-	-	-	10. Workers not classifiable by occupation

/J/ รวมอาชีพระยะสั้น /J/ Including Short Course Vocational

ตารางที่ 5 จำนวนผู้มีงานทำ จำแนกตามระดับการศึกษาที่สำคัญ อุตสาหกรรม ภาคกลาง

TABLE 5 EMPLOYED PERSONS BY LEVEL OF EDUCATIONAL ATTAINMENT, INDUSTRY, CENTRAL REGION

อุตสาหกรรม	มัธยมศึกษาตอนปลาย										อุดมศึกษา			INDUSTRY
	รวม	ไม่มีการศึกษา	ต่ำกว่าประถมศึกษา	ประถมศึกษา	มัธยมศึกษาตอนต้น	Upper Secondary Level			Higher Level			อื่นๆ	ไม่ทราบ	
						None	Less than Elementary	Elementary	Secondary	Lower Secondary	General/Academic			
ยอดรวม	9,379.6	309.8	2,469.1	1,918.8	1,665.1	1,042.8	390.4	2.8	858.6	525.5	150.0	8.6	38.3	TOTAL
1. เกษตรกรรม การล่าสัตว์ และการป่าไม้	2,259.5	105.7	1,045.6	553.3	306.4	136.9	32.4	0.9	34.6	35.0	4.8	2.1	1.8	1. Agriculture, hunting and forestry
2. การประมง	181.7	10.7	72.5	53.9	21.7	1.0	3.8	-	5.3	1.4	-	-	0.5	2. Fishing
3. การทำเหมืองแร่ และเหมืองหิน	10.9	0.5	3.4	3.0	2.1	0.2	0.1	-	1.2	0.3	-	-	0.2	3. Mining and quarrying
4. การผลิต	2,439.5	93.2	322.4	481.8	558.5	409.6	151.2	0.4	201.2	197.6	6.4	5.4	11.7	4. Manufacturing
5. การไฟฟ้า ก๊าซ และการประปา	31.4	-	3.7	3.3	3.0	1.9	2.3	-	11.1	6.0	0.2	-	-	5. Electricity, gas and water supply
6. การก่อสร้าง	511.8	11.8	154.3	164.4	95.8	31.6	9.5	-	24.1	16.9	0.5	0.2	2.7	6. Construction
7. การขนส่ง การขายปลีก การซ่อมแซมยานยนต์ รถจักรยานยนต์ ของใช้ส่วนบุคคล และของใช้ในชีวิตประจำวัน	1,555.3	48.6	381.4	288.3	289.6	192.4	83.3	0.5	152.3	95.9	15.9	0.7	6.4	7. Wholesale and retail trade, repair of motor vehicles motorcycles and personal and household goods
8. โรงแรม และภัตตาคาร	746.5	23.8	231.9	156.0	150.0	91.0	25.0	0.4	36.1	24.6	2.7	0.1	5.0	8. Hotel and restaurants
9. การขนส่ง สถานที่เก็บสินค้า และการคมนาคม	356.2	4.4	91.1	68.5	82.1	36.1	17.6	0.2	31.5	21.3	1.3	-	2.2	9. Transport, storage and communication
10. การเป็นสื่อกลางทางการเงิน	82.6	-	2.8	3.4	3.4	7.6	5.2	-	49.2	9.6	1.0	-	0.5	10. Financial intermediation
11. กิจกรรมด้านอสังหาริมทรัพย์ การให้เช่า และกิจกรรมทางธุรกิจ	200.8	2.1	36.2	35.5	33.0	21.3	9.9	-	43.0	13.6	4.3	-	1.8	11. Real estate, renting and business activities
12. การบริหารราชการ และการป้องกันประเทศ รวมทั้งการประกันสังคมภาคบังคับ	324.9	0.6	26.6	20.5	36.2	42.7	25.5	-	131.3	34.4	5.2	-	2.0	12. Public administration and defence, compulsory social security
13. การศึกษา	240.9	0.1	16.6	9.5	6.5	10.0	4.9	0.3	79.1	9.5	104.3	-	0.2	13. Education
14. งานด้านสุขภาพ และงานสังคมสงเคราะห์	149.1	2.7	12.3	12.5	13.7	20.2	6.3	-	35.2	44.0	1.5	-	0.7	14. Health and social work
15. กิจกรรมด้านบริการชุมชน สังคม และการบริการส่วนบุคคลอื่นๆ	223.1	2.4	48.4	50.3	53.7	23.9	11.8	-	18.7	11.5	1.7	-	0.9	15. Other community, social and personal service activity
16. ลูกจ้างในครัวเรือนส่วนบุคคล	50.7	3.3	20.1	13.5	7.8	2.1	0.5	0.1	0.2	1.6	-	-	1.5	16. Private households with employed persons
17. องค์การระหว่างประเทศและองค์การต่างประเทศอื่นๆ และสมาชิก	-	-	-	-	-	-	-	-	-	-	-	-	-	17. Extra-territorial organizations and bodies
18. ไม่ทราบ	14.8	-	-	1.2	1.7	3.6	1.2	-	4.5	2.2	0.3	-	0.2	18. Unknown

1/ รวมอาชีพระยะสั้น 1/ Including Short Course Vocational

ไตรมาสที่ 4/2553 : Quarter 4/2010

หน่วยเป็นพัน : In Thousands

ตารางที่ 5 จำนวนผู้มีงานทำ จำแนกตามระดับการศึกษาที่สำเร็จ อุตสาหกรรม ภาคกลาง

TABLE 5 EMPLOYED PERSONS BY LEVEL OF EDUCATIONAL ATTAINMENT, INDUSTRY, CENTRAL REGION

ไตรมาสที่ 4/2553 : Quarter 4/2010

หน่วยเป็นพัน : In Thousands

อุตสาหกรรม Industry	รวม Total	ไม่ การศึกษา None	ต่ำกว่า ประถมศึกษา Less than Elementary	ประถมศึกษา Elementary	มัธยมศึกษา ตอนต้น Lower Secondary	มัธยมศึกษาตอนปลาย Upper Secondary Level				อุดมศึกษา Higher Level			อื่นๆ Others	ไม่ทราบ Unknown	INDUSTRY
						สาขามัธยมศึกษา General/ Academic	สาขาวิชา- ศึกษา Vocational	สาขาวิชา- การศึกษา Teacher Training	สาขาวิชา- การศึกษา Higher Technical Education	สาขาวิชา- การศึกษา Teacher Training	สาขาวิชา- การศึกษา Higher Technical Education				
												572.5			
ชาย	5,007.4	1,222.2	1,239.0	1,079.6	984.3	572.5	245.8	1.7	383.6	297.3	51.6	5.6	24.2	MALE	
1. เกษตรกรรม การล่าสัตว์ และการป่าไม้	1,258.1	37.5	541.4	318.1	201.2	84.0	24.2	0.9	20.1	25.5	2.5	1.4	1.4	1. Agriculture, hunting and forestry	
2. การประมง	137.0	7.8	52.9	42.0	17.6	7.3	3.5	-	4.8	0.8	-	-	0.4	2. Fishing	
3. การทำเหมืองแร่ และเหมืองหิน	8.4	0.2	2.3	2.7	2.0	0.1	-	-	0.6	0.2	-	-	0.2	3. Mining and quarrying	
4. การผลิต	1,231.8	46.2	135.7	231.6	285.7	199.8	97.4	0.1	96.5	127.5	1.0	3.3	6.9	4. Manufacturing	
5. การไฟฟ้า ก๊าซ และการประปา	25.2	-	3.3	3.0	2.9	1.9	1.7	-	6.8	5.4	0.2	-	-	5. Electricity, gas and water supply	
6. การก่อสร้าง	429.4	5.9	131.1	133.2	88.1	26.4	9.1	-	17.5	15.1	0.5	0.2	2.5	6. Construction	
7. การขายส่ง การขายปลีก การซ่อมแซมยานยนต์ รถจักรยานยนต์ ของใช้ส่วนบุคคล และของใช้ในครัวเรือน	780.8	13.7	149.0	161.5	175.0	112.2	41.2	0.5	65.5	50.4	8.1	0.6	3.3	7. Wholesale and retail trade, repair of motor vehicles motorcycles and personal and household goods	
8. โรงแรม และภัตตาคาร	260.9	5.2	69.9	56.4	52.3	36.1	11.6	0.0	13.9	9.8	1.9	0.1	3.6	8. Hotel and restaurants	
9. การขนส่ง สถานที่เก็บสินค้า และการคมนาคม	304.0	4.1	82.8	63.5	73.3	31.6	16.0	0.2	14.2	15.7	1.0	-	1.6	9. Transport, storage and communication	
10. การเป็นสื่อกลางทางการเงิน	37.6	-	1.2	2.2	2.5	5.6	3.3	-	17.3	5.2	0.4	-	-	10. Financial intermediation	
11. กิจกรรมด้านอสังหาริมทรัพย์ การให้เช่า และกิจกรรมทางธุรกิจ	119.6	0.5	20.1	23.3	23.3	13.7	7.0	-	20.0	9.2	0.9	-	1.8	11. Real estate, renting and business activities	
12. การบริหารราชการ และการป้องกันประเทศ	200.6	0.4	19.0	13.9	30.2	34.1	18.6	-	62.5	17.6	3.0	-	1.3	12. Public administration and defence, compulsory social security	
รวมทั้งการป้องกันสังคมภาคบังคับ															
13. การศึกษา	83.9	-	8.0	4.8	3.7	3.9	2.2	-	27.4	3.0	31.0	-	-	13. Education	
14. งานด้านสุขภาพ และงานสังคมสงเคราะห์	31.0	0.1	3.4	2.0	3.7	5.0	3.5	-	7.5	5.9	-	-	-	14. Health and social work	
15. กิจกรรมด้านบริการชุมชน สังคม และการบริการส่วนบุคคลอื่นๆ	81.3	0.2	15.9	18.7	20.0	8.0	6.2	-	7.0	3.9	0.8	-	0.7	15. Other community, social and personal service activity	
16. ผู้จ้างในครัวเรือนส่วนบุคคล	7.9	0.3	3.3	1.7	1.3	0.7	-	-	-	-	-	-	0.6	16. Private households with employed persons	
17. องค์การระหว่างประเทศและองค์การต่างประเทศอื่นๆ และสมาชิก	-	-	-	-	-	-	-	-	-	-	-	-	-	17. Extra-territorial organizations and bodies	
18. ไม่ทราบ	10.0	-	-	1.2	1.4	2.1	0.5	-	2.2	2.2	0.3	-	0.2	18. Unknown	
หญิง	4,372.3	187.6	1,230.1	839.2	680.8	470.3	144.7	1.0	475.0	228.2	98.4	3.0	14.1	FEMALE	
1. เกษตรกรรม การล่าสัตว์ และการป่าไม้	1,001.5	68.2	504.2	295.2	105.2	52.8	8.3	-	14.5	9.5	2.4	0.8	0.5	1. Agriculture, hunting and forestry	
2. การประมง	44.7	3.0	19.6	11.9	4.0	4.7	0.3	-	0.5	0.6	-	-	0.1	2. Fishing	
3. การทำเหมืองแร่ และเหมืองหิน	2.5	0.2	1.1	0.3	0.0	0.1	0.1	-	0.6	0.1	-	-	-	3. Mining and quarrying	
4. การผลิต	1,207.7	46.9	186.8	0.3	272.8	209.8	53.8	0.3	104.8	70.1	5.3	2.1	4.9	4. Manufacturing	
5. การไฟฟ้า ก๊าซ และการประปา	6.2	-	0.4	0.3	0.1	-	0.6	-	4.3	0.6	-	-	-	5. Electricity, gas and water supply	
6. การก่อสร้าง	82.5	5.8	23.2	31.2	7.7	5.2	0.4	-	6.7	1.9	-	-	0.3	6. Construction	
7. การขายส่ง การขายปลีก การซ่อมแซมยานยนต์ รถจักรยานยนต์ ของใช้ส่วนบุคคล และของใช้ในครัวเรือน	774.5	34.9	232.4	126.9	114.6	80.2	42.1	-	86.8	45.6	7.8	0.1	3.1	7. Wholesale and retail trade, repair of motor vehicles motorcycles and personal and household goods	
8. โรงแรม และภัตตาคาร	485.6	18.6	162.1	99.6	97.6	54.9	13.4	0.4	22.2	14.8	0.7	-	1.4	8. Hotel and restaurants	
9. การขนส่ง สถานที่เก็บสินค้า และการคมนาคม	52.3	0.3	8.3	5.0	8.8	4.5	1.6	-	17.3	5.6	0.3	-	0.6	9. Transport, storage and communication	
10. การเป็นสื่อกลางทางการเงิน	45.0	-	1.6	1.2	0.9	2.0	1.9	-	31.9	4.3	0.6	-	0.5	10. Financial intermediation	
11. กิจกรรมด้านอสังหาริมทรัพย์ การให้เช่า และกิจกรรมทางธุรกิจ	81.2	1.6	16.1	12.3	9.7	7.6	2.9	-	23.1	4.4	3.4	-	0.1	11. Real estate, renting and business activities	
12. การบริหารราชการ และการป้องกันประเทศ รวมทั้งการป้องกันสังคมภาคบังคับ	124.4	0.3	7.6	6.5	6.0	8.5	6.9	-	68.9	16.8	2.2	-	0.8	12. Public administration and defence, compulsory social security	
13. การศึกษา	156.9	0.1	8.7	4.7	2.8	6.0	2.7	0.3	51.7	6.6	73.3	-	0.2	13. Education	
14. งานด้านสุขภาพ และงานสังคมสงเคราะห์	118.1	2.6	8.9	10.5	10.0	15.2	2.9	-	27.7	38.1	1.5	-	0.7	14. Health and social work	
15. กิจกรรมด้านบริการชุมชน สังคม และการบริการส่วนบุคคลอื่นๆ	141.8	2.2	32.4	31.6	33.6	15.9	5.6	-	11.7	7.6	0.9	-	0.3	15. Other community, social and personal service activity	
16. ผู้จ้างในครัวเรือนส่วนบุคคล	42.8	3.0	16.8	11.8	6.5	1.4	0.5	0.1	0.2	1.6	-	-	0.9	16. Private households with employed persons	
17. องค์การระหว่างประเทศและองค์การต่างประเทศอื่นๆ และสมาชิก	-	-	-	-	-	-	-	-	-	-	-	-	-	17. Extra-territorial organizations and bodies	
18. ไม่ทราบ	4.8	-	-	-	0.3	1.5	0.7	-	2.4	-	-	-	-	18. Unknown	

J/ รวมอาชีพระยะสั้น J/ Including Short Course Vocational

ตารางที่ 6 จำนวนผู้มีงานทำ จำแนกตามสถานภาพทำงาน อาชีพ ภาคกลาง

TABLE 6 EMPLOYED PERSONS BY WORK STATUS, OCCUPATION, CENTRAL REGION

ไตรมาสที่ 4/2553 : Quarter 4/2010

หน่วยเป็นพัน : In Thousands

อาชีพ	สถานภาพการทำงาน Work Status						การรวมกลุ่ม Members of Producers' Cooperatives	OCCUPATION
	รวม	นายจ้าง Employer	ลูกจ้างรัฐบาล Government Employee	ลูกจ้างเอกชน Private Employee	ทำงานส่วนตัว Own Account Worker	ช่วยธุรกิจ ครอบครัว Unpaid Family Worker		
ยอดรวม	9,379.6	248.0	756.5	4,501.5	2,407.6	1,464.1	1.8	TOTAL
1. ผู้บัญญัติกฎหมาย ข้าราชการระดับอาวุโส และผู้จัดการ	300.8	137.6	56.0	55.7	50.1	1.4	-	1. Legislators, senior officials and managers
2. ผู้ประกอบวิชาชีพด้านต่างๆ	350.4	1.5	231.2	107.2	8.9	1.6	-	2. Professionals
3. ผู้ประกอบวิชาชีพด้านเทคนิคสาขาต่างๆ และอาชีพที่เกี่ยวข้อง	526.1	4.5	93.8	386.3	32.4	8.4	0.6	3. Technicians and associate professionals
4. เสมียน	471.3	2.2	134.1	315.9	5.8	13.1	0.2	4. Clerks
5. พนักงานบริการและพนักงานในร้านค้า และตลาด	1,769.2	28.4	78.5	369.0	802.6	490.5	-	5. Service workers and shop and market sales workers
6. ผู้ปฏิบัติงานที่มีฝีมือในด้านการเกษตร และการประมง	2,033.4	41.2	13.4	188.8	993.3	796.6	0.2	6. Skilled agricultural and fishery workers
7. ผู้ปฏิบัติงานด้านความสามารถทางฝีมือ และธุรกิจการค้าที่เกี่ยวข้อง	1,203.6	26.4	26.9	898.5	179.0	72.0	0.8	7. Craft and related trades workers
8. ผู้ปฏิบัติการโรงงานและเครื่องจักร และผู้ปฏิบัติงานด้านการประกอบ	1,387.9	4.7	39.4	1,153.2	175.0	15.7	-	8. Plant and machine operators and assemblers
9. อาชีพขั้นพื้นฐานต่างๆ ในด้านการขาย และการให้บริการ	1,327.5	1.6	82.1	1,018.4	160.5	64.9	-	9. Elementary occupations
10. คนงานซึ่งมิได้จำแนกไว้ในหมวดอื่น	9.5	-	1.0	8.5	-	-	-	10. Workers not classifiable by occupation

ตารางที่ 6 จำนวนผู้มีงานทำ จำแนกตามสถานภาพทำงาน อาชีพ และเพศ ภาคกลาง

TABLE 6 EMPLOYED PERSONS BY WORK STATUS, OCCUPATION AND SEX , CENTRAL REGION

หน่วยเป็นพัน : in Thousands

ไตรมาสที่ 4/2553 : Quarter 4/2010

อาชีพ	สถานภาพการทำงาน Work Status										OCCUPATION	
	รวม	นายจ้าง	ลูกจ้างรัฐบาล	ลูกจ้างเอกชน	ทำงานส่วนตัว	ช่วยเหลือครอบครัว	การรวมกลุ่ม	เกษตรกร	สมาชิกสหกรณ์	สมาชิกวิสาหกิจชุมชน		สมาชิกวิสาหกิจชุมชน
	Total	Employer	Government Employee	Private Employee	Own Account Worker	Unpaid Family Worker	Members of Producers' Cooperatives	Members of Producers' Cooperatives	Members of Producers' Cooperatives	Members of Producers' Cooperatives	Members of Producers' Cooperatives	Members of Producers' Cooperatives
ชาย	5,007.4	183.8	382.9	2,470.3	1,399.4	570.1	0.9	0.9	0.9	0.9	0.9	MALE
1. ผู้ปฏิบัติงานนายจ้าง ข้าราชการระดับอาวุโสและผู้จัดการ	209.8	106.3	41.5	32.1	28.9	1.0	-	-	-	-	-	1. Legislators, senior officials and managers
2. ผู้ประกอบวิชาชีพด้านต่างๆ	132.5	0.7	74.6	49.8	6.4	1.0	-	-	-	-	-	2. Professionals
3. ผู้ประกอบวิชาชีพด้านเทคนิคสาขาต่างๆ และอาชีพที่เกี่ยวข้อง	261.6	3.8	52.8	184.4	17.9	2.4	0.3	0.3	0.3	0.3	0.3	3. Technicians and associate professionals
4. เสมียน	164.7	0.7	40.0	119.7	1.9	2.3	0.1	0.1	0.1	0.1	0.1	4. Clerks
5. พนักงานบริการและพนักงานในร้านค้าและตลาด	691.7	14.3	51.5	149.6	287.9	188.3	-	-	-	-	-	5. Service workers and shop and market sales workers
6. ผู้ปฏิบัติงานที่ไม่มีชื่อในด้านการเกษตรและการประมง	1,165.0	30.4	10.1	118.3	697.9	308.1	0.2	0.2	0.2	0.2	0.2	6. Skilled agricultural and fishery workers
7. ผู้ปฏิบัติงานด้านความสามารถทางฝีมือและธุรกิจการค้าที่เกี่ยวข้อง	854.4	22.9	26.5	657.9	113.2	33.7	0.2	0.2	0.2	0.2	0.2	7. Craft and related trades workers
8. ผู้ปฏิบัติการโรงงานและเครื่องจักรและผู้ปฏิบัติงานด้านการประกอบและผู้ปฏิบัติงานด้านการประกอบอาชีพขั้นพื้นฐานต่างๆ ในด้านการขายและการให้บริการ	895.7	4.2	38.4	676.0	165.2	11.8	-	-	-	-	-	8. Plant and machine operators and assemblers
9. อาชีพขั้นพื้นฐานต่างๆ ในด้านการขายและการให้บริการ	626.3	0.5	47.0	477.3	80.0	21.4	-	-	-	-	-	9. Elementary occupations
10. คนงานซึ่งมิได้จำแนกไว้ในหมวดอื่น	5.8	-	0.6	5.3	-	-	-	-	-	-	-	10. Workers not classifiable by occupation
หญิง	4,372.3	64.2	373.5	2,031.3	1,008.3	894.0	1.0	1.0	1.0	1.0	1.0	TOTAL
1. ผู้ปฏิบัติงานนายจ้าง ข้าราชการระดับอาวุโสและผู้จัดการ	91.0	31.3	14.5	23.6	21.3	0.3	-	-	-	-	-	1. Legislators, senior officials and managers
2. ผู้ประกอบวิชาชีพด้านต่างๆ	217.9	0.8	156.7	57.4	2.4	0.6	-	-	-	-	-	2. Professionals
3. ผู้ประกอบวิชาชีพด้านเทคนิคสาขาต่างๆ และอาชีพที่เกี่ยวข้อง	264.5	0.7	41.0	201.9	14.5	6.1	0.3	0.3	0.3	0.3	0.3	3. Technicians and associate professionals
4. เสมียน	306.6	1.5	94.1	196.2	3.9	10.8	0.1	0.1	0.1	0.1	0.1	4. Clerks
5. พนักงานบริการและพนักงานในร้านค้าและตลาด	1,077.5	14.1	27.0	219.5	514.8	302.2	-	-	-	-	-	5. Service workers and shop and market sales workers
6. ผู้ปฏิบัติงานที่ไม่มีชื่อในด้านการเกษตรและการประมง	868.5	10.8	3.3	70.5	295.4	488.4	-	-	-	-	-	6. Skilled agricultural and fishery workers
7. ผู้ปฏิบัติงานด้านความสามารถทางฝีมือและธุรกิจการค้าที่เกี่ยวข้อง	349.2	3.4	0.4	240.6	65.8	38.3	0.6	0.6	0.6	0.6	0.6	7. Craft and related trades workers
8. ผู้ปฏิบัติการโรงงานและเครื่องจักรและผู้ปฏิบัติงานด้านการประกอบและผู้ปฏิบัติงานด้านการประกอบอาชีพขั้นพื้นฐานต่างๆ ในด้านการขายและการให้บริการ	492.3	0.5	1.0	477.2	9.8	3.8	-	-	-	-	-	8. Plant and machine operators and assemblers
9. อาชีพขั้นพื้นฐานต่างๆ ในด้านการขายและการให้บริการ	701.2	1.1	35.1	541.1	80.5	43.4	-	-	-	-	-	9. Elementary occupations
10. คนงานซึ่งมิได้จำแนกไว้ในหมวดอื่น	3.7	-	0.4	3.2	-	-	-	-	-	-	-	10. Workers not classifiable by occupation

ตารางที่ 7 จำนวนผู้มีงานทำ จำแนกตามสถานภาพทำงาน อุตสาหกรรม ภาคกลาง

TABLE 7 EMPLOYED PERSONS BY WORK STATUS, INDUSTRY, CENTRAL REGION

ไตรมาสที่ 4/2553 : Quarter 4/2010

หน่วยเป็นพัน : In Thousands

อุตสาหกรรม	สถานภาพการทำงาน Work Status							INDUSTRY
	รวม	นายจ้าง	ลูกจ้างรัฐบาล	ลูกจ้างเอกชน	ทำงานส่วนตัว	ช่วยธุรกิจครอบครัว	การรวมกลุ่ม	
	Total	Employer	Government Employee	Private Employee	Own Account Worker	Unpaid Family Worker	Members of Producers' Cooperatives	
ยอดรวม	9,379.6	248.0	756.5	4,501.5	2,407.6	1,464.1	1.8	TOTAL
1. เกษตรกรรม การล่าสัตว์ และการป่าไม้	2,259.5	67.2	17.1	509.4	910.2	755.2	0.5	1. Agriculture, hunting and forestry
2. การประมง	181.7	4.9	0.5	48.2	86.4	41.7	-	2. Fishing
3. การทำเหมืองแร่ และเหมืองหิน	10.9	0.7	0.4	9.1	0.6	0.1	-	3. Mining and quarrying
4. การผลิต	2,439.5	30.5	5.1	2,224.7	107.0	71.3	0.8	4. Manufacturing
5. การไฟฟ้า ก๊าซ และการประปา	31.4	-	28.1	3.3	-	-	-	5. Electricity, gas and water supply
6. การก่อสร้าง	511.8	43.9	9.3	416.0	24.9	17.7	-	6. Construction
7. การขนส่ง การขายปลีก การซ่อมแซมยานยนต์ รถจักรยานยนต์ ของใช้ส่วนบุคคล และของใช้ในครัวเรือน	1,555.3	59.5	0.2	508.2	628.3	359.2	-	7. Wholesale and retail trade, repair of motor vehicles motorcycles and personal and household goods
8. โรงแรม และภัตตาคาร	746.5	19.5	-	196.0	342.8	188.3	-	8. Hotel and restaurants
9. การขนส่ง สถานที่เก็บสินค้า และการคมนาคม	356.2	5.0	36.0	140.6	166.9	7.8	-	9. Transport, storage and communication
10. การเป็นสื่อกลางทางการเงิน	82.6	0.8	13.9	65.1	2.2	0.5	0.1	10. Financial intermediation
11. กิจกรรมด้านอสังหาริมทรัพย์ การให้เช่า และกิจกรรมทางธุรกิจ	200.8	8.9	10.5	145.0	28.5	7.9	-	11. Real estate, renting and business activities
12. การบริหารราชการ และการป้องกันประเทศ รวมทั้งการประกันสังคมภาคบังคับ	324.9	-	324.9	-	-	-	-	12. Public administration and defence, compulsory social security
13. การศึกษา	240.9	0.3	195.1	43.9	1.4	0.3	-	13. Education
14. งานด้านสุขภาพ และงานสังคมสงเคราะห์	149.1	0.7	103.2	32.4	12.2	0.6	-	14. Health and social work
15. กิจกรรมด้านบริการชุมชน สังคม และการบริการส่วนบุคคลอื่นๆ	223.1	6.3	12.3	94.2	96.2	13.8	0.4	15. Other community, social and personal service activity
16. ลูกจ้างในครัวเรือนส่วนบุคคล	50.7	-	-	50.7	-	-	-	16. Private households with employed persons
17. องค์การระหว่างประเทศและองค์การต่างประเทศ อื่นๆ และสมาชิก	-	-	-	-	-	-	-	17. Extra-territorial organizations and bodies
18. ไม่ทราบ	14.8	-	-	14.8	-	-	-	18. Unknown

ตารางที่ 7 จำนวนผู้มีงานทำ จำแนกตามสถานภาพทำงาน อุตสาหกรรม และเพศ ภาคกลาง
TABLE 7 EMPLOYED PERSONS BY WORK STATUS, INDUSTRY AND SEX, CENTRAL REGION

ไตรมาสที่ 4/2553 : Quarter 4/2010

หน่วยนับพัน : in Thousands

อุตสาหกรรม	สถานภาพการทำงาน Work Status							INDUSTRY
	รวม	นายจ้าง	ลูกจ้างรัฐบาล	ลูกจ้างเอกชน	ทำงานส่วนตัว	ช่วยธุรกิจครอบครัว	การรวมกลุ่ม	
	Total	Employer	Government Employee	Private Employee	Own Account Worker	Unpaid Family Worker	Members of Producers' Cooperatives	
ชาย	5,007.4	183.8	382.9	2,470.3	1,399.4	570.1	0.9	MALE
1. เกษตรกรรม การล่าสัตว์ และการป่าไม้	1,258.1	48.5	12.6	276.8	628.1	291.9	0.2	1. Agriculture, hunting and forestry
2. การประมง	137.0	4.8	0.2	41.0	73.3	17.7	-	2. Fishing
3. การทำเหมืองแร่ และเหมืองหิน	8.4	0.6	-	7.2	0.6	-	-	3. Mining and quarrying
4. การผลิต	1,231.8	23.2	4.1	1,123.8	50.4	30.0	0.2	4. Manufacturing
5. การไฟฟ้า ก๊าซ และการประปา	25.2	-	22.2	3.0	-	-	-	5. Electricity, gas and water supply
5. การก่อสร้าง	429.4	39.1	7.2	347.8	24.7	10.6	-	6. Construction
7. การขนส่ง การขายปลีก การซ่อมแซมยานยนต์ รถจักรยานยนต์ ของใช้ส่วนบุคคล และของใช้ในครัวเรือน	780.8	45.0	0.1	293.9	305.6	136.2	-	7. Wholesale and retail trade, repair of motor vehicles motorcycles and personal and household goods
8. โรงแรม และภัตตาคาร	260.9	9.2	-	73.0	107.8	70.9	-	8. Hotel and restaurants
9. การขนส่ง สถานที่เก็บสินค้า และการคมนาคม	304.0	3.7	23.7	114.9	157.6	4.0	-	9. Transport, storage and communication
10. การเป็นสื่อกลางทางการเงิน	37.6	0.3	7.4	27.8	2.0	0.1	0.1	10. Financial intermediation
11. กิจกรรมด้านอสังหาริมทรัพย์ การให้เช่า และกิจกรรมทางธุรกิจ	119.6	6.2	4.1	86.1	19.8	3.4	-	11. Real estate, renting and business activities
12. การบริหารราชการ และการป้องกันประเทศ รวมทั้งการประกันสังคมภาคบังคับ	200.6	-	200.6	-	-	-	-	12. Public administration and defence, compulsory social security
13. การศึกษา	83.9	-	72.4	11.0	0.6	-	-	13. Education
14. งานด้านสุขภาพ และงานสังคมสงเคราะห์	31.0	0.5	21.9	6.1	2.3	0.3	-	14. Health and social work
15. กิจกรรมด้านบริการชุมชน สังคม และการบริการส่วนบุคคลอื่นๆ	81.3	2.9	6.5	40.1	26.5	5.1	0.3	15. Other community, social and personal service activity
16. ลูกจ้างในครัวเรือนส่วนบุคคล	7.9	-	-	7.9	-	-	-	16. Private households with employed persons
17. องค์การระหว่างประเทศและองค์การต่างประเทศอื่นๆ และสมาชิก	-	-	-	-	-	-	-	17. Extra-territorial organizations and bodies
18. ไม่ทราบ	10.0	-	-	10.0	-	-	-	18. Unknown
หญิง	4,372.3	64.2	373.5	2,031.3	1,008.3	894.0	1.0	FEMALE
1. เกษตรกรรม การล่าสัตว์ และการป่าไม้	1,001.5	18.7	4.5	232.6	282.1	463.3	0.3	1. Agriculture, hunting and forestry
2. การประมง	44.7	0.1	0.3	7.2	13.1	24.0	-	2. Fishing
3. การทำเหมืองแร่ และเหมืองหิน	2.5	0.1	0.4	1.9	-	0.1	-	3. Mining and quarrying
4. การผลิต	1,207.7	7.2	1.1	1,100.9	56.6	413	0.6	4. Manufacturing
5. การไฟฟ้า ก๊าซ และการประปา	6.2	-	5.9	0.3	-	-	-	5. Electricity, gas and water supply
5. การก่อสร้าง	82.5	4.8	2.2	68.2	0.2	7.1	-	6. Construction
7. การขนส่ง การขายปลีก การซ่อมแซมยานยนต์ รถจักรยานยนต์ ของใช้ส่วนบุคคล และของใช้ในครัวเรือน	774.5	14.4	0.1	214.3	322.7	223.0	-	7. Wholesale and retail trade, repair of motor vehicles motorcycles and personal and household goods
8. โรงแรม และภัตตาคาร	485.6	10.3	-	122.9	235.0	117.4	-	8. Hotel and restaurants
9. การขนส่ง สถานที่เก็บสินค้า และการคมนาคม	52.3	1.2	12.3	25.6	9.3	3.8	-	9. Transport, storage and communication
10. การเป็นสื่อกลางทางการเงิน	45.0	0.6	6.5	37.4	0.2	0.4	-	10. Financial intermediation
11. กิจกรรมด้านอสังหาริมทรัพย์ การให้เช่า และกิจกรรมทางธุรกิจ	81.2	2.7	6.4	58.9	8.7	4.4	-	11. Real estate, renting and business activities
12. การบริหารราชการ และการป้องกันประเทศ รวมทั้งการประกันสังคมภาคบังคับ	124.4	-	124.4	-	-	-	-	12. Public administration and defence, compulsory social security
13. การศึกษา	156.9	0.3	122.7	32.9	0.8	0.3	-	13. Education
14. งานด้านสุขภาพ และงานสังคมสงเคราะห์	118.1	0.3	81.3	26.3	10.0	0.3	-	14. Health and social work
15. กิจกรรมด้านบริการชุมชน สังคม และการบริการส่วนบุคคลอื่นๆ	141.8	3.4	5.8	54.1	69.7	8.7	0.1	15. Other community, social and personal service activity
16. ลูกจ้างในครัวเรือนส่วนบุคคล	42.8	-	-	42.8	-	-	-	16. Private households with employed persons
17. องค์การระหว่างประเทศและองค์การต่างประเทศอื่นๆ และสมาชิก	-	-	-	-	-	-	-	17. Extra-territorial organizations and bodies
18. ไม่ทราบ	4.8	-	-	4.8	-	-	-	18. Unknown

ตารางที่ 8 จำนวนผู้ปฏิบัติงาน จำนวนชั่วโมงทำงานต่อสัปดาห์ การวิเคราะห์เพื่อความต้องการทำงานเพิ่มขึ้น ภาคกลาง

TABLE 8 EMPLOYED PERSONS BY OCCUPATION, HOURS WORKED PER WEEK, AVAILABILITY FOR ADDITIONAL WORK, CENTRAL REGION

ไตรมาสที่ 4/2553 : Quarter 4/2010

หน่วยเป็นพัน : In Thousands

จำนวนชั่วโมงทำงาน และ การมีเวลาเหลือพอ และต้องการทำงานเพิ่มขึ้น	อาชีพ Occupation											HOURS WORKED, AND AVAILABILITY FOR ADDITIONAL WORK
	รวม ผู้บัญญัติกฎหมาย และผู้จัดการ Legislators & Managers	วิชาชีพ ด้านต่างๆ Profes- sional	วิชาชีพ ด้านเทคนิค Technicians	เสมียน Clerks	พนักงาน บริการ Service Workers	ด้านการเกษตร และประมง Agricultural & Fishery	ด้านความ สามารถทางฝีมือ Craft & related trades	ผู้ปฏิบัติงาน โรงงานเครื่องจักร Plant & Machine operators	อาชีพอื่น ฐานต่างๆ Elementary occupations	คนงานซึ่งมี ได้จำแนกไว้ ในหมวดอื่น Not classifiable	TOTAL	
ยอดรวม	9,379.6	300.8	350.4	526.1	471.3	1,769.2	2,033.4	1,203.6	1,387.9	1,327.5	9.5	9.5
มี	68.8	0.8	1.2	0.9	0.0	5.0	11.7	8.0	7.1	34.1	-	Available
ไม่มี	9,310.8	300.0	349.1	525.2	471.3	1,764.2	2,021.8	1,195.6	1,380.9	1,293.4	9.5	Not available
มีงานประจำแต่ไม่ได้ทำงาน	83.0	1.4	2.7	4.7	2.8	9.8	37.1	7.8	6.7	10.0	-	With job not work
มี	8.5	-	0.0	0.0	-	0.7	2.7	0.5	1.9	2.6	-	Available
ไม่มี	74.5	1.4	2.7	4.7	2.8	9.1	34.4	7.3	4.7	7.4	-	Not available
1-9 ชั่วโมง	19.6	0.7	1.0	1.0	0.2	1.1	9.0	0.5	1.4	4.6	-	1-9 hours
มี	1.1	-	-	-	-	0.1	-	0.0	-	1.0	-	Available
ไม่มี	18.4	0.7	1.0	1.0	0.2	1.0	9.0	0.5	1.4	3.6	-	Not available
10-19 ชั่วโมง	130.4	4.6	2.3	3.8	0.4	13.1	73.5	8.2	3.6	21.0	-	10-19 hours
มี	7.9	0.5	-	-	-	0.8	2.7	0.3	0.1	3.5	-	Available
ไม่มี	122.5	4.1	2.3	3.8	0.4	12.3	70.8	7.8	3.4	17.5	-	Not available
20-29 ชั่วโมง	396.8	9.9	6.6	9.5	3.5	38.2	216.9	29.6	18.5	64.2	-	20-29 hours
มี	16.0	0.1	0.4	-	-	1.4	3.3	1.5	2.3	7.0	-	Available
ไม่มี	380.8	9.8	6.2	9.5	3.5	36.8	213.6	28.1	16.2	57.2	-	Not available
30-34 ชั่วโมง	324.2	7.5	4.1	8.0	2.7	32.8	171.1	29.4	11.9	56.7	-	30-34 hours
มี	12.1	-	0.7	0.3	-	0.6	0.9	2.2	0.7	6.7	-	Available
ไม่มี	312.1	7.5	3.4	7.8	2.7	32.2	170.2	27.2	11.2	50.1	-	Not available
35-39 ชั่วโมง	812.6	27.7	106.2	48.0	66.9	108.0	292.8	43.9	32.0	86.4	0.8	35-39 hours
มี	5.2	-	-	-	-	0.4	0.5	0.3	0.4	3.7	-	Available
ไม่มี	807.4	27.7	106.2	48.0	66.9	107.7	292.3	43.6	31.6	82.7	0.8	Not available
40-49 ชั่วโมง	4,080.9	130.9	194.6	323.1	309.1	524.9	724.7	634.7	660.4	569.8	8.6	40-49 hours
มี	14.3	0.2	0.2	0.6	0.0	0.5	1.5	2.8	1.2	7.4	-	Available
ไม่มี	4,066.6	130.7	194.5	322.6	309.0	524.4	723.3	631.9	659.3	562.5	8.6	Not available
50 ชั่วโมงขึ้นไป	3,532.3	118.2	33.0	128.0	85.7	1,041.3	508.3	449.5	653.4	514.7	0.1	50 hours and over
มี	3.7	-	-	-	-	0.6	-	0.2	0.5	2.3	-	Available
ไม่มี	3,528.6	118.2	33.0	128.0	85.7	1,040.7	508.3	449.2	652.9	512.4	0.1	Not available

ตารางที่ 8 จำนวนผู้จ้างงานทำ จำแนกตามอาชีพ จำนวนชั่วโมงทำงานต่อสัปดาห์ การมีเวลาเหลือพอและต้องการทำงานเพิ่มขึ้น และเพศ ภาคกลาง
TABLE 8 EMPLOYED PERSONS BY OCCUPATION, HOURS WORKED PER WEEK, AVAILABILITY FOR ADDITIONAL WORK AND SEX , CENTRAL REGION

ไตรมาสที่ 4/2553 : Quarter 4/2010

พันคน/พันปี : in Thousands

จำนวนชั่วโมงทำงาน เพศ และ การมีเวลาเหลือพอ และต้องการทำงานเพิ่มขึ้น	รวม ผู้บัญญัติกฎหมาย และ ผู้จัดการ Legislators & Managers	วิชาชีพ ด้านต่างๆ Profes- sional	วิชาชีพ ด้านเทคนิค Technicians	เสมียน Clerks	พนักงาน บริการ Service Workers	อาชีพ Occupation			ผู้ปฏิบัติงาน โรงงานเครื่องจักร Plant & Machine operators	อาชีพขั้น ฐานต่ำ Elementary occupations	คนงานที่ ได้จำแนกไว้ ไม่พอ Not Classifiable	HOURS WORKED, SEX AND AVAILABILITY FOR ADDITIONAL WORK
						ด้านเกษตร และประมง Agricultural & Fishery	ด้านความ สามาถทางฝีมือ Craft & related trades	ด้านความ สามาถทางฝีมือ Plant & Machine operators				
ชาย	5,007.4	132.5	261.6	164.7	691.7	1,165.0	854.4	895.7	626.3	5.8	MALE	
มี	41.3	0.6	0.3	-	2.2	6.1	5.5	6.3	19.4	-	Available	
ไม่มี	4,966.1	131.7	261.3	164.7	689.4	1,158.9	848.9	889.4	606.9	5.8	Not available	
มีงานประจำแต่ไม่ได้ทำงาน	54.7	1.2	2.4	1.1	5.2	26.1	6.2	5.7	6.0	-	With job not work	
มี	6.0	-	0.0	-	0.1	2.0	0.4	1.9	1.6	-	Available	
ไม่มี	48.7	1.2	2.4	1.1	5.1	24.1	5.7	3.8	4.4	-	Not available	
1-9 ชั่วโมง	9.6	0.1	0.1	0.2	0.2	5.1	0.4	0.2	2.1	-	1-9 hours	
มี	0.3	-	-	-	0.1	-	0.0	-	0.1	-	Available	
ไม่มี	9.3	0.1	0.1	0.2	0.1	5.1	0.4	1.0	1.9	-	Not available	
10-19 ชั่วโมง	64.0	2.5	2.7	-	3.5	36.4	5.8	3.0	9.2	-	10-19 hours	
มี	4.5	0.5	-	-	0.2	0.8	0.2	0.1	2.7	-	Available	
ไม่มี	59.4	2.0	2.7	-	3.3	35.6	5.6	2.8	6.5	-	Not available	
20-29 ชั่วโมง	220.4	8.6	4.4	1.9	15.4	114.5	20.1	17.8	35.2	-	20-29 hours	
มี	9.0	0.1	0.1	-	0.7	0.8	1.3	2.3	3.7	-	Available	
ไม่มี	211.3	8.5	4.4	1.9	14.7	113.7	18.9	15.5	31.5	-	Not available	
30-34 ชั่วโมง	172.1	5.7	3.4	0.6	12.7	87.7	21.7	11.4	27.4	-	30-34 hours	
มี	6.8	0.7	-	-	0.7	0.9	1.6	0.7	3.0	-	Available	
ไม่มี	165.2	5.7	3.4	0.6	12.7	86.8	20.1	10.7	24.4	-	Not available	
35-39 ชั่วโมง	405.2	18.7	25.6	17.7	52.0	160.3	23.1	30.6	41.8	0.3	35-39 hours	
มี	3.8	-	-	-	0.4	0.5	-	0.4	2.6	-	Available	
ไม่มี	401.4	18.7	25.6	17.7	51.6	159.8	23.1	30.3	39.3	0.3	Not available	
40-49 ชั่วโมง	2,187.7	89.5	77.0	107.0	205.1	425.0	46.8	40.7	251.5	5.5	40-49 hours	
มี	10.2	-	0.3	-	0.4	1.1	1.9	0.9	5.5	-	Available	
ไม่มี	2,177.5	89.5	77.0	107.0	204.7	423.9	46.6	40.6	246.0	5.5	Not available	
50 ชั่วโมงขึ้นไป	1,894.0	83.4	71.0	36.3	397.6	310.1	30.0	41.9	253.1	-	50 hours and over	
มี	0.7	-	-	-	0.3	-	0.0	-	0.3	-	Available	
ไม่มี	1,893.3	83.4	71.0	36.3	397.2	310.1	30.0	41.9	252.9	-	Not available	
หญิง	4,372.3	91.0	264.5	306.6	1,077.5	868.5	349.2	492.3	701.2	3.7	FEMALE	
มี	27.5	0.4	0.6	0.0	2.7	5.6	2.5	0.8	14.7	-	Available	
ไม่มี	4,344.7	90.8	263.9	306.6	1,074.7	862.9	346.8	491.5	686.5	3.7	Not available	
มีงานประจำแต่ไม่ได้ทำงาน	28.4	0.2	2.4	1.8	4.6	11.0	1.7	0.9	4.0	-	With job not work	
มี	2.5	-	0.0	-	0.6	0.7	0.1	-	1.1	-	Available	
ไม่มี	25.9	0.2	2.4	1.8	4.1	10.3	1.5	0.9	3.0	-	Not available	
1-9 ชั่วโมง	10.0	0.6	0.9	-	1.0	3.9	0.1	0.5	2.6	-	1-9 hours	
มี	0.9	-	-	-	-	-	-	-	0.9	-	Available	
ไม่มี	9.1	0.6	0.9	-	1.0	3.9	0.1	0.5	1.7	-	Not available	
10-19 ชั่วโมง	66.4	2.1	1.0	0.4	9.6	37.1	2.4	0.6	11.8	-	10-19 hours	
มี	3.4	-	3.4	-	0.5	1.9	0.1	-	0.8	-	Available	
ไม่มี	63.0	2.1	1.0	0.4	9.1	35.2	2.2	0.6	11.0	-	Not available	
20-29 ชั่วโมง	176.5	1.3	4.2	1.6	22.7	102.4	9.5	0.7	29.0	-	20-29 hours	
มี	7.0	-	0.3	-	0.7	2.5	0.3	-	3.3	-	Available	
ไม่มี	169.4	1.3	3.9	1.6	22.1	99.9	9.2	0.7	25.7	-	Not available	
30-34 ชั่วโมง	152.1	1.8	2.6	2.2	20.0	83.5	7.7	0.5	29.3	-	30-34 hours	
มี	5.2	-	0.3	-	0.6	0.1	0.6	-	3.7	-	Available	
ไม่มี	146.8	1.8	2.6	2.2	19.4	83.4	7.1	0.5	25.6	-	Not available	
35-39 ชั่วโมง	407.4	8.9	71.0	49.2	56.1	132.5	20.9	1.4	44.6	0.4	35-39 hours	
มี	1.4	-	-	-	-	-	0.3	-	1.1	-	Available	
ไม่มี	406.1	8.9	71.0	49.2	56.1	132.5	20.6	1.4	43.5	0.4	Not available	
40-49 ชั่วโมง	1,893.2	41.4	117.2	202.1	319.8	299.7	166.6	253.4	318.4	3.1	40-49 hours	
มี	4.1	0.2	0.3	0.0	0.1	0.4	0.9	0.3	1.9	-	Available	
ไม่มี	1,889.1	41.2	117.5	202.0	319.7	299.4	165.7	253.1	316.5	3.1	Not available	
50 ชั่วโมงขึ้นไป	1,638.3	34.8	57.0	49.4	643.8	198.3	140.5	234.3	261.5	0.1	50 hours and over	
มี	3.0	-	0.3	-	0.3	-	0.2	0.5	2.0	-	Available	
ไม่มี	1,635.3	34.8	57.0	49.4	643.5	198.3	140.3	233.8	259.6	0.1	Not available	

ตารางที่ 9 จำนวนผู้มีงานทำ จำนวนตามอุตสาหกรรม จำนวนชั่วโมงทำงานต่อสัปดาห์ การมีเวลาเหลือพอและต้องการทำงานเพิ่มขึ้น ภาคกลาง
 TABLE 9 EMPLOYED PERSONS BY INDUSTRY, HOURS WORKED PER WEEK, AVAILABILITY FOR ADDITIONAL WORK, CENTRAL REGION

ไตรมาสที่ 4/2553 : Quarter 4/2010

หน่วยเป็นพัน : In Thousands

จำนวนชั่วโมงทำงาน และ การมีเวลาเหลือพอ และต้องการทำงานเพิ่มขึ้น	อุตสาหกรรม Industry											รวม	HOURS WORKED, AND AVAILABILITY FOR ADDITIONAL WORK
	เกษตรกรรม Agriculture	การประมง Fishing	เหมืองแร่ เหมืองหิน Mining & Quarrying	การผลิต Manufacturing	ไฟฟ้า ก๊าซ และประปา Electricity, Gas & Water supply	การก่อสร้าง Construction	การขายปลีก Wholesale & Retail trade	โรงแรม และภัตตาคาร Hotels & Restaurants	การขนส่ง Transport & Communi- cation	การก่อสร้าง	การก่อสร้าง		
Total	2,259.5	181.7	10.9	2,439.5	31.4	511.8	1,555.3	746.5	356.2	TOTAL			
ยอดรวม	9,379.6	181.7	10.9	2,439.5	31.4	511.8	1,555.3	746.5	356.2	TOTAL			
มี	68.8	0.1	0.0	9.7	-	11.1	5.2	1.8	1.9	Available			
ไม่มี	9,310.8	181.5	10.8	2,429.7	31.4	500.8	1,550.2	744.7	354.3	Not available			
มีงานประจำแต่ไม่ได้ทำงาน	83.0	1.8	-	9.1	-	7.5	6.6	6.5	3.3	With job not work			
มี	8.5	0.1	-	0.7	-	0.4	0.7	-	0.7	Available			
ไม่มี	74.5	1.7	-	8.4	-	7.2	5.9	6.5	2.7	Not available			
1-9 ชั่วโมง	19.6	1.7	-	0.4	-	0.6	1.5	1.5	0.7	1-9 hours			
มี	1.1	0.9	-	-	-	0.2	0.1	-	-	Available			
ไม่มี	18.4	1.7	-	0.4	-	0.4	1.4	1.5	0.7	Not available			
10-19 ชั่วโมง	130.4	4.6	0.4	6.5	-	8.1	11.4	6.2	0.5	10-19 hours			
มี	7.9	4.7	-	0.2	-	1.6	0.0	0.7	-	Available			
ไม่มี	122.5	74.4	0.4	6.4	-	6.5	11.4	5.6	0.5	Not available			
20-29 ชั่วโมง	396.8	242.7	-	17.2	0.4	19.3	35.5	14.3	10.7	20-29 hours			
มี	16.0	7.5	-	1.2	-	4.0	1.2	0.6	-	Available			
ไม่มี	380.8	235.2	-	16.0	0.4	15.3	34.3	13.7	10.7	Not available			
30-34 ชั่วโมง	324.2	195.4	-	17.5	-	20.6	31.4	18.2	7.2	30-34 hours			
มี	12.1	4.7	-	0.2	-	3.2	0.7	0.2	0.8	Available			
ไม่มี	312.1	190.7	-	17.2	-	17.4	30.7	18.0	6.5	Not available			
35-39 ชั่วโมง	812.6	293.9	1.1	37.7	6.0	13.8	65.1	45.2	22.7	35-39 hours			
มี	5.2	2.5	-	1.0	-	0.4	0.3	0.2	0.2	Available			
ไม่มี	807.4	291.5	1.1	36.7	6.0	13.5	64.7	45.1	22.5	Not available			
40-49 ชั่วโมง	4,080.9	799.2	6.5	1,406.6	22.4	255.2	553.9	234.3	131.8	40-49 hours			
มี	14.3	5.0	0.0	5.4	-	1.4	1.6	0.1	0.1	Available			
ไม่มี	4,066.6	794.2	6.5	1,401.2	22.4	253.9	552.3	234.1	131.7	Not available			
50 ชั่วโมงขึ้นไป	3,532.3	598.6	2.8	944.5	2.7	186.7	850.0	420.2	179.3	50 hours and over			
มี	3.7	1.3	-	1.1	-	-	0.5	-	0.2	Available			
ไม่มี	3,528.6	597.4	2.8	943.4	2.7	186.7	849.5	420.2	179.1	Not available			

ตารางที่ 9 จำนวนผู้มีงานทำ จำแนกตามอุตสาหกรรม จำนวนชั่วโมงทำงานต่อสัปดาห์ การมีเวลาเหลือเพื่อต้องการทำงานเพิ่มขึ้น ภาคกลาง (ต่อ)

TABLE 9 EMPLOYED PERSONS BY INDUSTRY, HOURS WORKED PER WEEK, AVAILABILITY FOR ADDITIONAL WORK , CENTRAL REGION (Contd.)

ไตรมาสที่ 4/2553 : Quarter 4/2010

หน่วยเป็นพัน : In Thousands

จำนวนชั่วโมงทำงาน และ การมีเวลาเหลือเพื่อ และต้องการทำงานเพิ่มขึ้น	อุตสาหกรรม (ต่อ) Industry (Contd.)										HOURS WORKED, AND AVAILABILITY FOR ADDITIONAL WORK
	สื่อกลางทางการเงิน Financial intermediation	อสังหาริมทรัพย์ และการให้เช่า Real estate & Renting	บริหารราชการ และป้องกันประเทศ Public administration & Defence	การศึกษา Education	ด้านสุขภาพและ สังคมสงเคราะห์ Health & Social work	บริการ ชุมชน สังคม & Social with employed persons	ธุรกิจไม่ครัวเรือนส่วนบุคคล Private households	องค์กร ระหว่างประเทศ Extra-territorial organizations	ไม่ทราบ Unknown	TOTAL	
ยอดรวม	82.6	200.8	324.9	240.9	149.1	223.1	50.7	-	14.8		
มี	-	1.0	0.3	0.4	0.3	3.5	1.0	-	-	Available	
ไม่มี	82.6	199.8	324.6	240.5	148.9	219.7	49.7	-	14.8	Not available	
มีงานประจำแต่ไม่ได้ทำงาน	-	0.6	1.1	2.8	0.2	2.0	0.1	-	-	With job not work	
มี	-	-	-	-	-	0.1	-	-	-	Available	
ไม่มี	-	0.6	1.1	2.8	0.2	1.9	0.1	-	-	Not available	
1-9 ชั่วโมง	-	0.9	0.5	1.3	0.5	0.8	-	-	-	1-9 hours	
มี	-	-	-	-	-	-	-	-	-	Available	
ไม่มี	-	0.9	0.5	1.3	0.5	0.8	-	-	-	Not available	
10-19 ชั่วโมง	0.4	3.3	2.0	2.1	0.9	3.7	1.1	-	-	10-19 hours	
มี	-	-	0.1	-	-	0.2	0.4	-	-	Available	
ไม่มี	0.4	3.3	2.0	2.1	0.9	3.6	0.6	-	-	Not available	
20-29 ชั่วโมง	0.2	5.6	5.1	8.5	3.0	12.7	2.7	-	-	20-29 hours	
มี	-	0.1	-	0.3	-	0.8	0.5	-	-	Available	
ไม่มี	0.2	5.5	5.1	8.3	3.0	11.9	2.2	-	-	Not available	
30-34 ชั่วโมง	1.3	2.2	2.7	2.6	2.2	7.3	2.6	-	-	30-34 hours	
มี	-	-	-	-	0.3	2.0	-	-	-	Available	
ไม่มี	1.3	2.2	2.7	2.6	1.9	5.2	2.6	-	-	Not available	
35-39 ชั่วโมง	7.9	8.7	145.0	95.3	29.0	111.6	2.7	-	-	35-39 hours	
มี	-	0.5	-	-	-	-	0.1	-	-	Available	
ไม่มี	7.9	8.2	145.0	95.3	29.0	111.6	2.7	-	-	Not available	
40-49 ชั่วโมง	60.7	99.9	140.1	116.4	78.1	86.7	15.9	-	14.8	40-49 hours	
มี	-	-	0.3	0.2	-	0.1	-	-	-	Available	
ไม่มี	60.7	99.9	139.8	116.3	78.1	86.6	15.9	-	14.8	Not available	
50 ชั่วโมงขึ้นไป	12.1	79.6	28.4	11.8	35.2	98.3	25.6	-	-	50 hours and over	
มี	-	0.4	-	-	-	0.3	-	-	-	Available	
ไม่มี	12.1	79.2	28.4	11.8	35.2	98.1	25.6	-	-	Not available	

ตารางที่ 9 จำนวนผู้จ้างทำ จำนวนตามอุตสาหกรรม จำนวนชั่วโมงทำงานต่อสัปดาห์ การมีเวลาเหลือและต้องทำงานเพิ่มขึ้น และเพศ ภาคกลาง
 TABLE 9 EMPLOYED PERSONS BY INDUSTRY, HOURS WORKED PER WEEK, AVAILABILITY FOR ADDITIONAL WORK AND SEX, CENTRAL REGION

ไตรมาสที่ 4/2553 : Quarter 4/2010

หน่วยเป็นพัน : in Thousands

จำนวนชั่วโมงทำงาน เพศ และ การมีเวลาเหลือ และต้องทำงานเพิ่มขึ้น	อุตสาหกรรม Industry										HOURS WORKED, SEX AND AVAILABILITY FOR ADDITIONAL WORK
	รวม Total	เกษตรกรรม Agriculture	การประมง Fishing	เหมืองแร่ เหมืองหิน Mining & Quarrying	การผลิต Manufacturing	ไฟฟ้า ก๊าซ และประปา Electricity, Gas & Water supply	การก่อสร้าง Construction	การขายส่ง การขายปลีก Wholesale & Retail trade	โรงแรม และภัตตาคาร Hotels & Restaurants	การขนส่ง Transport & Communi- cation	
ชาย	5,007.4	1,258.1	137.0	8.4	1,231.8	25.2	429.4	780.8	260.9	304.0	TOTAL (MALE)
มี	41.3	17.3	0.1	0.0	5.1	-	9.1	3.2	0.9	1.8	Available
ไม่มี	4,966.1	1,240.8	136.9	8.3	1,226.7	25.2	420.2	777.7	260.1	302.2	Not available
มีงานประจำแต่ไม่ได้ทำงาน	54.7	28.2	1.8	-	4.6	-	6.3	3.3	3.3	-	With job not work
1-9 ชั่วโมง	6.0	4.4	0.1	-	0.3	-	0.4	0.1	-	0.7	Available
ไม่มี	48.7	23.8	1.7	-	4.3	-	5.9	3.3	3.3	2.7	Not available
10-19 ชั่วโมง	9.6	4.2	1.1	-	0.2	-	0.6	0.2	0.6	0.7	1-9 hours
ไม่มี	0.3	-	-	-	-	-	0.2	0.1	-	-	Available
มี	9.3	4.2	1.1	-	0.2	-	0.4	0.1	0.6	0.7	Not available
20-29 ชั่วโมง	64.0	37.8	3.9	0.3	3.2	-	6.5	4.6	1.8	0.4	10-19 hours
ไม่มี	4.5	2.6	0.1	-	0.1	-	1.0	0.2	-	-	Available
มี	59.4	35.2	3.8	0.3	3.0	-	5.6	4.6	1.5	0.4	Not available
30-34 ชั่วโมง	220.4	130.2	13.8	-	8.2	0.4	18.0	18.9	4.2	10.3	20-29 hours
ไม่มี	9.0	2.7	-	-	0.7	-	3.9	0.7	0.3	-	Available
มี	211.3	127.4	13.8	-	7.5	0.4	14.1	18.1	3.9	10.3	Not available
35-39 ชั่วโมง	172.1	100.3	6.9	-	8.4	-	18.5	16.3	5.7	6.6	30-34 hours
ไม่มี	6.8	2.2	-	-	0.1	-	2.2	0.1	0.1	0.8	Available
มี	165.2	98.1	6.9	-	8.3	-	16.3	16.2	5.6	5.9	Not available
40-49 ชั่วโมง	405.2	159.1	19.0	0.5	16.1	4.2	13.1	30.7	12.1	18.7	35-39 hours
ไม่มี	3.8	1.5	-	-	1.0	-	0.4	0.2	0.2	0.2	Available
มี	401.4	157.6	19.0	0.5	15.1	4.2	12.7	30.5	11.9	18.5	Not available
50 ชั่วโมงขึ้นไป	2,187.7	454.8	42.8	4.9	721.7	18.2	210.0	300.7	78.1	99.8	40-49 hours
ไม่มี	10.2	4.0	-	-	0.0	-	1.2	1.6	0.1	0.1	Available
มี	2,177.5	450.8	42.8	4.9	718.8	18.2	208.8	299.0	78.0	99.7	Not available
50 ชั่วโมงขึ้นไป	1,894.0	343.6	47.8	2.6	469.4	2.4	156.5	406.2	155.3	164.2	50 hours and over
ไม่มี	0.7	-	-	-	-	-	-	0.4	-	-	Available
มี	1,893.3	343.6	47.8	2.6	469.4	2.4	156.5	405.8	155.3	164.2	Not available
หญิง	4,372.3	1,001.5	44.7	2.5	1,207.7	6.2	82.5	774.5	485.6	52.3	TOTAL (FEMALE)
มี	27.5	15.1	-	-	4.7	-	1.9	2.0	1.0	0.2	Available
ไม่มี	4,344.7	986.3	44.7	2.5	1,203.0	6.2	80.5	772.5	484.7	52.1	Not available
มีงานประจำแต่ไม่ได้ทำงาน	28.4	13.2	-	-	4.5	-	1.3	3.3	3.2	-	With job not work
1-9 ชั่วโมง	2.5	1.5	-	-	0.4	-	-	0.6	-	-	Available
ไม่มี	25.9	11.7	-	-	4.1	-	1.3	2.7	3.2	-	Not available
10-19 ชั่วโมง	10.0	5.0	0.6	-	0.2	-	-	1.3	0.9	0.0	1-9 hours
มี	0.9	0.9	-	-	-	-	-	-	-	-	Available
ไม่มี	9.1	4.1	0.6	-	0.2	-	-	1.3	0.9	0.0	Not available
20-29 ชั่วโมง	66.4	41.3	0.8	0.1	3.4	-	1.6	6.8	4.5	0.1	10-19 hours
มี	3.4	2.1	-	-	0.0	-	0.7	0.4	0.0	0.4	Available
ไม่มี	63.0	39.2	0.8	0.1	3.3	-	0.9	6.8	4.0	0.1	Not available
30-34 ชั่วโมง	176.5	112.5	5.3	-	8.9	-	1.3	16.6	10.2	0.5	20-29 hours
มี	7.0	4.8	-	-	0.4	-	0.1	0.5	0.4	-	Available
ไม่มี	169.4	107.8	5.3	-	8.5	-	1.2	16.2	9.8	0.5	Not available
35-39 ชั่วโมง	152.1	95.1	6.0	-	9.1	-	2.2	15.0	12.5	0.6	30-34 hours
มี	5.2	2.5	-	-	0.1	-	1.0	0.6	0.1	-	Available
ไม่มี	146.8	92.6	6.0	-	9.0	-	1.1	14.5	12.4	0.6	Not available
40-49 ชั่วโมง	407.4	134.9	7.8	0.6	21.7	1.8	0.8	34.4	33.2	4.0	35-39 hours
มี	1.4	1.0	-	-	0.1	-	-	0.2	-	-	Available
ไม่มี	406.1	133.9	7.8	0.6	21.6	1.8	0.8	34.2	33.2	4.0	Not available
50 ชั่วโมงขึ้นไป	1,893.2	344.5	15.5	1.7	684.9	4.2	45.3	253.2	156.2	32.0	40-49 hours
มี	4.1	1.0	-	-	2.6	-	0.2	-	0.1	-	Available
ไม่มี	1,889.1	343.4	15.5	1.7	682.4	4.2	45.1	253.2	156.1	32.0	Not available
50 ชั่วโมงขึ้นไป	1,638.3	255.1	8.7	0.2	475.0	0.3	30.2	443.8	265.0	15.1	50 hours and over
มี	3.0	1.3	-	-	1.1	-	-	0.1	-	0.2	Available
ไม่มี	1,635.3	253.8	8.7	0.2	474.0	0.3	30.2	443.7	265.0	14.9	Not available

ตารางที่ 10 จำนวนผู้มีงานทำ จำแนกตามสถานภาพการทำงาน จำนวนชั่วโมงทำงานต่อสัปดาห์ การมีเวลาเหลือและต้องการทำงานเพิ่มขึ้น และเพศ ภาคกลาง
TABLE 10 EMPLOYED PERSONS BY WORK STATUS, HOURS WORKED PER WEEK, AVAILABILITY FOR ADDITIONAL WORK AND SEX , CENTRAL REGION

หน่วยเป็นพัน : in Thousands

จำนวนชั่วโมงทำงาน เพศ และ การมีเวลาเหลือ และต้องการทำงานเพิ่มขึ้น	สถานภาพการทำงาน Work Status							การรวมกลุ่ม Members of Producers' Cooperatives	HOURS WORKED, SEX AND AVAILABILITY FOR ADDITIONAL WORK
	รวม Total	นายจ้าง Employer	ลูกจ้างรัฐบาล Government Employee	ลูกจ้างเอกชน Private Employee	Own Account Worker	ช่วยธุรกิจ ครอบครัว Unpaid Family Worker	TOTAL (MALE)		
ชาย	5,007.4	1838	382.9	2,470.3	1,399.4	570.1	0.9	570.1	0.9
มี	41.3	1.0	0.3	30.7	7.5	1.7	-	1.7	-
ไม่มี	4,966.1	1829	382.6	2,439.6	1,391.8	568.4	-	568.4	-
มีงานประจำแต่ไม่ได้ทำงาน	54.7	2.6	1.7	17.3	32.1	1.0	-	1.0	-
มี	6.0	-	-	3.4	2.6	-	-	-	-
ไม่มี	48.7	2.6	1.7	13.8	29.5	1.0	-	1.0	-
1-9 ชั่วโมง	9.6	0.6	0.8	1.6	5.2	1.4	-	1.4	-
มี	0.3	-	-	0.2	0.1	-	-	-	-
ไม่มี	9.3	0.6	0.8	1.4	5.1	1.4	-	1.4	-
10-19 ชั่วโมง	64.0	2.5	1.7	17.2	27.2	15.3	-	15.3	-
มี	4.5	0.5	0.1	3.1	0.7	0.2	-	0.2	-
ไม่มี	59.4	2.0	1.7	14.1	26.6	15.1	-	15.1	-
20-29 ชั่วโมง	220.4	9.9	6.5	70.3	95.9	37.5	-	37.5	-
มี	9.0	0.1	-	7.6	1.1	0.3	-	0.3	-
ไม่มี	211.3	9.8	6.5	62.8	94.8	37.2	-	37.2	-
30-34 ชั่วโมง	172.1	7.3	2.4	56.4	73.7	32.3	-	32.3	-
มี	6.8	0.1	-	4.9	1.6	0.2	-	0.2	-
ไม่มี	165.2	7.2	2.4	51.4	72.1	32.0	-	32.0	-
35-39 ชั่วโมง	405.2	10.6	139.5	55.8	139.1	60.2	-	60.2	-
มี	3.8	-	-	2.8	0.4	0.6	-	0.6	-
ไม่มี	401.4	10.6	139.5	53.0	138.6	59.6	-	59.6	-
40-49 ชั่วโมง	2,187.7	69.0	184.7	1,326.1	419.4	188.3	-	188.3	-
มี	10.2	0.3	0.3	8.4	0.7	0.4	-	0.4	-
ไม่มี	2,177.5	68.7	184.4	1,317.7	418.7	187.9	-	187.9	-
50 ชั่วโมงขึ้นไป	1,894.0	81.3	45.6	925.7	606.8	234.2	-	234.2	-
มี	0.7	-	-	0.3	0.3	-	-	-	-
ไม่มี	1,893.3	81.3	45.6	925.4	606.4	234.2	-	234.2	-
หญิง	4,372.3	64.2	373.5	2,031.3	1,008.3	894.0	1.0	894.0	1.0
มี	27.5	0.2	0.4	19.6	3.9	3.5	-	3.5	-
ไม่มี	4,344.7	64.1	373.1	2,011.7	1,004.4	890.5	-	890.5	-
มีงานประจำแต่ไม่ได้ทำงาน	28.4	0.4	2.0	10.6	15.0	0.4	-	0.4	-
มี	2.5	-	-	1.8	0.7	-	-	-	-
ไม่มี	25.9	0.4	2.0	8.8	14.3	0.4	-	0.4	-
1-9 ชั่วโมง	10.0	0.7	1.0	2.5	3.4	2.5	-	2.5	-
มี	0.9	-	-	0.9	-	-	-	-	-
ไม่มี	9.1	0.7	1.0	1.6	3.4	2.5	-	2.5	-
10-19 ชั่วโมง	66.4	2.8	1.9	16.5	19.4	25.7	-	25.7	-
มี	3.4	-	-	1.2	0.4	1.8	-	1.8	-
ไม่มี	63.0	2.8	1.9	15.4	19.0	23.9	-	23.9	-
20-29 ชั่วโมง	176.5	4.1	6.8	36.7	60.2	68.8	-	68.8	-
มี	7.0	-	0.3	4.1	1.5	1.2	-	1.2	-
ไม่มี	169.4	4.1	6.5	32.7	58.7	67.5	-	67.5	-
30-34 ชั่วโมง	152.1	1.8	3.2	44.5	39.0	63.7	-	63.7	-
มี	5.2	-	-	4.2	1.0	0.1	-	0.1	-
ไม่มี	146.8	1.8	3.2	40.2	38.0	63.6	-	63.6	-
35-39 ชั่วโมง	407.4	4.3	155.3	51.1	90.3	106.5	-	106.5	-
มี	1.4	-	-	1.3	0.1	-	-	-	-
ไม่มี	406.1	4.3	155.3	49.8	90.3	106.5	-	106.5	-
40-49 ชั่วโมง	1,893.2	19.1	178.9	1,136.2	284.5	274.3	-	274.3	-
มี	4.1	0.2	0.2	3.4	0.1	0.3	-	0.3	-
ไม่มี	1,889.1	18.9	178.8	1,132.7	284.4	274.0	-	274.0	-
50 ชั่วโมงขึ้นไป	1,638.3	31.0	24.5	733.3	496.6	352.2	-	352.2	-
มี	3.0	-	-	2.7	0.2	0.1	-	0.1	-
ไม่มี	1,635.3	31.0	24.5	730.6	496.4	352.1	-	352.1	-

ตารางที่ 11 จำนวนผู้มีงานทำ จำแนกตามกลุ่มอายุ จำนวนชั่วโมงทำงานต่อสัปดาห์ การมีเวลาเหลือพอและต้องการทำงานเพิ่มขึ้น ภาคกลาง

TABLE 11 EMPLOYED PERSONS BY AGE GROUP, HOURS WORKED PER WEEK, AVAILABILITY FOR ADDITIONAL WORK, CENTRAL REGION

ไตรมาสที่ 4/2553 : Quarter 4/2010

หน่วยเป็นพัน : In Thousands

จำนวนชั่วโมงทำงาน และ	รวม	กลุ่มอายุ Age Group							HOURS WORKED, AND	
		15-19	20-24	25-29	30-34	35-39	40-49	50-59		>= 60
การมีเวลาเหลือพอ	Total	300.5	826.9	1,130.7	1,265.8	1,259.7	2,377.7	1,548.7	669.7	TOTAL
และต้องการทำงานเพิ่มขึ้น										
ยอดรวม	9,379.6	300.5	826.9	1,130.7	1,265.8	1,259.7	2,377.7	1,548.7	669.7	TOTAL
มี	68.8	4.2	6.0	7.2	6.8	7.9	16.7	16.0	4.0	Available
ไม่มี	9,310.8	296.4	820.9	1,123.5	1,259.0	1,251.8	2,361.0	1,532.7	665.7	Not available
มีงานประจำแต่ไม่ได้ทำงาน	83.0	3.2	5.2	7.7	5.9	8.0	15.5	23.6	14.0	With job not work
มี	8.5	0.7	0.4	0.7	0.4	0.6	1.2	2.8	1.7	Available
ไม่มี	74.5	2.5	4.8	6.9	5.5	7.4	14.3	20.8	12.3	Not available
1-9 ชั่วโมง	19.6	0.2	1.0	0.8	2.5	1.2	4.1	6.1	3.8	1-9 hours
มี	1.1	-	-	-	-	-	-	1.1	-	Available
ไม่มี	18.4	0.2	1.0	0.8	2.5	1.2	4.1	5.0	3.8	Not available
10-19 ชั่วโมง	130.4	7.2	11.3	6.6	11.0	9.9	29.0	30.3	25.1	10-19 hours
มี	7.9	0.3	1.9	0.5	0.8	0.9	1.3	1.3	0.9	Available
ไม่มี	122.5	6.9	9.4	6.2	10.2	9.0	27.7	29.0	24.2	Not available
20-29 ชั่วโมง	396.8	15.1	27.8	24.6	26.1	37.9	100.3	90.9	74.1	20-29 hours
มี	16.0	0.6	1.1	1.8	1.5	0.5	4.6	5.4	0.5	Available
ไม่มี	380.8	14.5	26.7	22.8	24.6	37.3	95.7	85.5	73.6	Not available
30-34 ชั่วโมง	324.2	13.7	25.3	22.4	29.0	33.7	81.1	72.2	46.7	30-34 hours
มี	12.1	1.2	0.8	1.8	1.3	2.2	2.2	1.8	0.9	Available
ไม่มี	312.1	12.6	24.5	20.6	27.8	31.5	78.9	70.4	45.8	Not available
35-39 ชั่วโมง	812.6	14.0	43.9	81.1	91.1	94.5	223.8	186.2	78.0	35-39 hours
มี	5.2	0.2	0.5	0.4	0.3	0.1	2.5	1.2	-	Available
ไม่มี	807.4	13.7	43.5	80.8	90.8	94.5	221.3	184.9	78.0	Not available
40-49 ชั่วโมง	4,080.9	136.8	392.2	537.9	613.8	592.7	1,022.3	580.8	204.5	40-49 hours
มี	14.3	1.1	1.3	1.3	1.5	3.4	4.3	1.5	-	Available
ไม่มี	4,066.6	135.7	391.0	536.6	612.3	589.3	1,018.0	579.4	204.5	Not available
50 ชั่วโมงขึ้นไป	3,532.3	110.3	320.2	449.7	486.4	481.9	901.8	558.6	223.4	50 hours and over
มี	3.7	0.1	-	0.8	1.1	0.2	0.7	0.9	-	Available
ไม่มี	3,528.6	110.3	320.2	448.9	485.3	481.7	901.1	557.8	223.4	Not available

ตารางที่ 11 จำนวนผู้มีงานทำ จำนวนชั่วโมงทำงานต่อสัปดาห์ การมีเวลาเหลือพอและต้องการทำงานเพิ่มขึ้น และเพศ ภาคกลาง
TABLE 11 EMPLOYED PERSONS BY AGE GROUP, HOURS WORKED PER WEEK, AVAILABILITY FOR ADDITIONAL WORK AND SEX, CENTRAL REGION

หน่วยเป็นพัน : in Thousands

จำนวนชั่วโมงทำงาน เพศ และ การมีเวลาเหลือพอ และต้องการทำงานเพิ่มขึ้น	รวม	กลุ่มอายุ Age Group							SEX AND AVAILABILITY FOR ADDITIONAL WORK	
		15-19	20-24	25-29	30-34	35-39	40-49	50-59		>= 60
ชาย	5,007.4	1,968	469.3	597.2	664.7	659.7	1,227.5	826.4	365.9	TOTAL(MALE)
มี	41.3	3.1	3.4	5.0	3.6	5.1	10.8	7.4	2.8	Available
ไม่มี	1,938	1,938	466.0	592.1	661.1	654.5	1,216.7	819.0	363.0	Not available
มีงานประจำแต่ไม่ได้ทำงาน	54.7	2.2	4.4	4.3	2.5	5.1	9.4	17.1	9.5	With job not work
มี	6.0	0.7	0.3	0.7	0.4	0.4	0.6	2.1	0.9	Available
ไม่มี	48.7	1.5	4.1	3.6	2.2	4.8	8.8	15.1	8.7	Not available
1-9 ชั่วโมง	9.6	0.0	-	0.2	1.8	1.0	1.9	3.1	1.5	1-9 hours
มี	0.3	-	-	-	-	-	-	0.3	-	Available
ไม่มี	9.3	0.0	-	0.2	1.8	1.0	1.9	2.9	1.5	Not available
10-19 ชั่วโมง	64.0	4.1	7.3	2.9	5.2	4.8	12.5	14.5	12.7	10-19 hours
มี	4.5	0.1	0.6	0.5	0.4	0.7	1.1	0.5	0.7	Available
ไม่มี	59.4	4.0	6.7	2.4	4.8	4.1	11.5	14.0	12.0	Not available
20-29 ชั่วโมง	220.4	10.4	19.7	17.6	15.5	22.1	52.5	42.5	40.1	20-29 hours
มี	9.0	0.6	0.9	0.5	1.0	0.3	3.7	1.6	0.5	Available
ไม่มี	211.3	9.8	18.8	17.0	14.5	21.7	48.8	41.0	39.7	Not available
30-34 ชั่วโมง	172.1	9.8	14.9	16.0	12.0	20.2	38.4	33.4	27.5	30-34 hours
มี	6.8	0.6	0.8	1.6	0.3	1.0	1.3	0.6	0.7	Available
ไม่มี	165.2	9.2	14.2	14.3	11.8	19.2	37.0	32.8	26.7	Not available
35-39 ชั่วโมง	405.2	9.8	23.9	41.4	43.4	39.5	113.3	97.4	36.5	35-39 hours
มี	3.8	0.1	0.5	0.2	0.3	-	1.6	1.2	-	Available
ไม่มี	401.4	9.7	23.4	41.2	43.1	39.5	111.8	96.2	36.5	Not available
40-49 ชั่วโมง	2,187.7	91.1	218.9	274.3	318.9	313.3	532.0	319.6	119.6	40-49 hours
มี	10.2	1.1	0.3	1.2	1.3	2.6	2.4	1.2	-	Available
ไม่มี	2,177.5	90.0	218.7	273.0	317.6	310.7	529.6	318.4	119.6	Not available
50 ชั่วโมงขึ้นไป	1,894.0	69.5	180.1	240.5	265.4	253.8	467.5	298.7	118.6	50 hours and over
มี	0.7	0.0	0.3	0.3	-	0.2	0.2	-	-	Available
ไม่มี	1,893.3	69.5	180.1	240.2	265.4	253.6	467.3	298.7	118.6	Not available
หญิง	4,372.3	103.7	357.6	533.5	601.1	600.0	1,150.2	722.3	303.8	TOTAL(FEMALE)
มี	27.5	1.1	2.6	2.2	3.2	2.7	5.9	8.6	1.2	Available
ไม่มี	4,344.7	102.6	355.0	531.4	597.8	597.3	1,144.3	713.7	302.6	Not available
มีงานประจำแต่ไม่ได้ทำงาน	28.4	1.0	0.8	3.3	3.3	2.9	6.1	6.5	4.5	With job not work
มี	2.5	0.0	0.1	-	-	0.3	0.6	0.7	0.8	Available
ไม่มี	25.9	0.9	0.7	3.3	3.3	2.7	5.5	5.8	3.7	Not available
1-9 ชั่วโมง	10.0	0.2	1.0	0.5	0.7	0.2	2.2	3.0	2.3	1-9 hours
มี	0.9	-	-	-	-	-	-	0.9	-	Available
ไม่มี	9.1	0.2	1.0	0.5	0.7	0.2	2.2	2.1	2.3	Not available
10-19 ชั่วโมง	66.4	3.1	4.0	3.7	5.9	5.1	16.4	15.8	12.5	10-19 hours
มี	3.4	0.2	1.3	-	0.5	0.2	0.2	0.8	0.2	Available
ไม่มี	63.0	2.9	2.7	3.7	5.4	4.9	16.2	15.0	12.2	Not available
20-29 ชั่วโมง	176.5	4.7	8.1	7.0	10.7	15.8	47.8	48.4	34.0	20-29 hours
มี	7.0	-	0.2	1.3	0.6	0.2	0.9	3.9	-	Available
ไม่มี	169.4	4.7	7.9	5.7	10.1	15.6	46.9	44.5	34.0	Not available
30-34 ชั่วโมง	152.1	4.0	10.4	6.4	17.0	13.5	42.8	38.8	19.3	30-34 hours
มี	5.2	0.6	0.2	1.0	1.2	1.2	0.9	1.2	0.2	Available
ไม่มี	146.8	3.4	10.4	6.2	16.0	12.3	41.9	37.6	19.1	Not available
35-39 ชั่วโมง	407.4	4.2	20.0	39.7	47.7	55.1	110.5	88.7	41.6	35-39 hours
มี	1.4	0.2	-	0.2	-	0.1	0.9	0.0	-	Available
ไม่มี	406.1	4.0	20.0	39.5	47.7	55.0	109.5	88.7	41.6	Not available
40-49 ชั่วโมง	1,893.2	45.7	173.3	263.6	294.9	279.4	490.3	261.2	84.9	40-49 hours
มี	4.1	-	1.0	0.0	0.2	0.8	1.9	0.2	-	Available
ไม่มี	1,889.1	45.7	172.3	263.5	294.7	278.6	488.4	261.0	84.9	Not available
50 ชั่วโมงขึ้นไป	1,638.3	40.8	140.1	209.3	220.9	228.1	434.3	260.0	104.9	50 hours and over
มี	3.0	0.0	-	0.5	1.1	-	0.6	0.9	-	Available
ไม่มี	1,635.3	40.8	140.1	208.8	219.9	228.1	433.8	259.1	104.9	Not available

ตารางที่ 12 จำนวนผู้ว่างงาน ที่ทำงานทำ จำนวนตามระยะเวลาที่ทำงานทำ ระดับการศึกษาที่สำเร็จ ภาคกลาง

TABLE 12 UNEMPLOYED PERSONS, SEEKING JOB BY DURATION OF SEEKING JOB, LEVEL OF EDUCATIONAL ATTAINMENT , CENTRAL REGION

ไตรมาสที่ 4/2553 : Quarter 4/2010

หน่วยเป็นคน : Person

ระดับการศึกษาที่สำเร็จ	รวม	ระยะเวลาที่ทำงานทำ						Duration of seeking job		LEVEL OF EDUCATIONAL ATTAINMENT
		< 1 เดือน	1 - 2.9 เดือน	3 - 5.9 เดือน	6 - 8.9 เดือน	9 - 11.9 เดือน	>=12 เดือน	ไม่ทราบ	TOTAL	
Total	Month	Months	Months	Months	Months	Months	Months	Months	Unknown	
ยอดรวม	22,803	9,400	9,832	2,929	347	155	140	-	-	TOTAL
ไม่มีการศึกษา	229	229	-	-	-	-	-	-	-	No education
ต่ำกว่าประถมศึกษา	1,047	568	39	300	-	-	140	-	-	Less than Elementary
ประถมศึกษา	2,738	1,826	675	237	-	-	-	-	-	Elementary
มัธยมศึกษาตอนต้น	10,192	4,725	4,449	1,018	-	-	-	-	-	Lower Secondary
มัธยมศึกษาตอนปลาย	4,028	1,234	2,448	102	244	-	-	-	-	Upper Secondary Level
สายสามัญ	3,490	1,042	2,448	-	-	-	-	-	-	General/Academic
สายอาชีพศึกษา	538	192	-	102	244	-	-	-	-	Vocational
สายวิชาการศึกษา	-	-	-	-	-	-	-	-	-	Teacher Training
อุดมศึกษา	4,570	818	2,222	1,272	103	155	-	-	-	Higher Level
สายวิชาการ	2,410	818	242	1,092	103	155	-	-	-	Academic
สายวิชาชีพ	220	-	41	179	-	-	-	-	-	Higher Technical Education
สายวิชาการศึกษา	1,939	-	1,939	-	-	-	-	-	-	Teacher Training
อื่นๆ 1/	-	-	-	-	-	-	-	-	-	1/ Others
ไม่ทราบ	-	-	-	-	-	-	-	-	-	Unknown

1/ รวมอาชีพระยะสั้น Including Short Course Vocational

ตารางที่ 12 จำนวนผู้ว่างงาน ที่หางานทำ จำแนกตามระยะเวลาที่หางานทำ ระดับการศึกษาที่สำเร็จ และเพศ ภาคกลาง

TABLE 12 UNEMPLOYED PERSONS, SEEKING JOB BY DURATION OF SEEKING JOB, LEVEL OF EDUCATIONAL ATTAINMENT AND SEX, CENTRAL REGION

ไตรมาสที่ 4/2553 : Quarter 4/2010

ระดับการศึกษาที่สำเร็จ	ระยะเวลาที่หางานทำ							LEVEL OF EDUCATIONAL ATTAINMENT
	< 1 เดือน	1 - 2.9 เดือน	3 - 5.9 เดือน	6 - 8.9 เดือน	9 - 11.9 เดือน	>=12 เดือน	ไม่ทราบ	
Total	Month	Months	Months	Months	Months	Months	Months	Unknown
ชาย	3,431	3,382	2,629	347	-	140	-	MALE
ไม่มีการศึกษา	-	-	-	-	-	-	-	No education
ต่ำกว่าประถมศึกษา	-	-	-	-	-	140	-	Less than Elementary
ประถมศึกษา	1,610	675	237	-	-	-	-	Elementary
มัธยมศึกษาตอนต้น	1,096	727	1,018	-	-	-	-	Lower Secondary
มัธยมศึกษาตอนปลาย	595	-	102	244	-	-	-	Upper Secondary Level
สายสามัญ	595	-	-	-	-	-	-	General/Academic
สายอาชีพศึกษา	-	-	102	244	-	-	-	Vocational
สายวิชาการศึกษา	-	-	-	-	-	-	-	Teacher Training
อุดมศึกษา	131	1,980	1,272	103	-	-	-	Higher Level
สายวิชาการ	131	-	1,092	103	-	-	-	Academic
สายวิชาชีพ	-	41	179	-	-	-	-	Higher Technical Education
สายวิชาการศึกษา	-	1,939	-	-	-	-	-	Teacher Training
อื่นๆ ^{1/}	-	-	-	-	-	-	-	Others ^{1/}
ไม่ทราบ	-	-	-	-	-	-	-	Unknown
หญิง	5,969	6,450	300	-	155	-	-	FEMALE
ไม่มีการศึกษา	229	-	-	-	-	-	-	No education
ต่ำกว่าประถมศึกษา	568	39	300	-	-	-	-	Less than Elementary
ประถมศึกษา	217	-	-	-	-	-	-	Elementary
มัธยมศึกษาตอนต้น	3,629	3,721	-	-	-	-	-	Lower Secondary
มัธยมศึกษาตอนปลาย	639	2,448	-	-	-	-	-	Upper Secondary Level
สายสามัญ	447	2,448	-	-	-	-	-	General/Academic
สายอาชีพศึกษา	192	-	-	-	-	-	-	Vocational
สายวิชาการศึกษา	-	-	-	-	-	-	-	Teacher Training
อุดมศึกษา	687	242	-	-	155	-	-	Higher Level
สายวิชาการ	687	242	-	-	155	-	-	Academic
สายวิชาชีพ	-	-	-	-	-	-	-	Higher Technical Education
สายวิชาการศึกษา	-	-	-	-	-	-	-	Teacher Training
อื่นๆ ^{1/}	-	-	-	-	-	-	-	Others ^{1/}
ไม่ทราบ	-	-	-	-	-	-	-	Unknown

1/ รวมอาชีพระยะสั้น 1/ Including Short Course Vocational

ตารางที่ 13 จำนวนผู้ว่างงาน ที่เคยทำงานมาก่อน จำแนกตามอาชีพที่ทำงานครั้งสุดท้าย อุตสาหกรรมที่ทำงานครั้งสุดท้าย ภาคกลาง
TABLE 13 UNEMPLOYED PERSONS, EVER WORKED BY LAST OCCUPATION, LAST INDUSTRY, CENTRAL REGION

ไตรมาสที่ 4/2553 : Quarter 4/2010

หน่วยเป็นคน : Person

อาชีพที่ทำงานครั้งสุดท้าย	อุตสาหกรรมที่ทำงานครั้งสุดท้าย										การขนส่ง Transport	LAST OCCUPATION
	รวม	เกษตรกรรม	การประมง	เหมืองแร่ เหมืองหิน	การผลิต	ไฟฟ้า ก๊าซ และประปา	การค้าปลีก	การก่อสร้าง	การขายส่ง	โรงแรม และภัตตาคาร		
	Total	Agriculture	Fishing	Mining & Quarrying	Manufac- turing	Electricity, Gas & Water supply	Construction	Wholesale & Retail trade	Hotels & Restaurants	Transport	and Communi- cation	
ยอดรวม	56,581	4,106	276	-	27,071	-	7,331	8,007	1,569	1,803	1,803	TOTAL
1. ผู้ปฏิบัติงานหลาย และผู้จัดการ	1,006	-	-	-	288	-	59	-	346	-	-	1. Legislators, senior officials and managers
2. ผู้ประกอบวิชาชีพด้านต่าง ๆ	2,975	-	-	-	156	-	-	-	-	-	-	2. Professionals
3. ผู้ประกอบวิชาชีพด้านเทคนิคสาขาต่าง ๆ และอาชีพที่เกี่ยวข้อง	2,402	-	-	-	747	-	755	598	-	-	-	3. Technicians and associate professionals
4. เสมียน	4,520	254	-	-	1,647	-	950	973	-	-	390	4. Clerks
5. พนักงานบริการและพนักงานในร้านค้า และตลาด	5,190	-	-	-	-	-	-	3,177	838	-	-	5. Service workers and shop and market sales workers
6. ผู้ปฏิบัติงานที่มีฝีมือในด้านเกษตร และการประมง	1,714	1,714	-	-	-	-	-	-	-	-	-	6. Skilled agricultural and fishery workers
7. ผู้ปฏิบัติงานด้านความสามารถทางฝีมือ และธุรกิจการค้าที่เกี่ยวข้อง	8,501	-	-	-	2,733	-	3,842	1,557	-	-	-	7. Craft and related trades workers
8. ผู้ปฏิบัติงานโรงงานและเครื่องจักร และผู้ปฏิบัติงานด้านการประกอบ	21,628	526	-	-	18,445	-	569	296	-	-	1,413	8. Plant and machine operators and assemblers
9. อาชีพขั้นพื้นฐานต่าง ๆ ในด้านการขาย และการให้บริการ	8,643	1,611	276	-	3,055	-	1,155	1,405	385	-	-	9. Elementary occupations
10. คนงานซึ่งไม่ได้จำแนกไว้ในหมวดอื่น	-	-	-	-	-	-	-	-	-	-	-	10. Workers not classifiable by occupation

ตารางที่ 13 จำนวนผู้ว่างงาน ที่เคยทำงานมาก่อน จำนวนตามอาชีพที่ทำงานครั้งสุดท้าย อุตสาหกรรมที่ทำงานครั้งสุดท้าย ภาคกลาง (ต่อ)

TABLE 13 UNEMPLOYED PERSONS, EVER WORKED BY LAST OCCUPATION, LAST INDUSTRY, CENTRAL REGION (Contd.)

ไตรมาสที่ 4/2553 : Quarter 4/2010

หน่วยเป็น千人 : Person

อาชีพที่ทำงานครั้งสุดท้าย	อุตสาหกรรมที่ทำงานครั้งสุดท้าย (ต่อ) Last Industry (Contd.)										LAST OCCUPATION
	สื่อกลาง ทางการเงิน Financial intermediation	อสังหาริมทรัพย์ และการให้เช่า Real estate & Renting	บริหารราชการ และป้องกันประเทศ Public adminis- tration & Defence	บริการราชการ และป้องกันประเทศ Public adminis- tration & Defence	การศึกษา Education	ด้านสุขภาพและ สังคมสงเคราะห์ Health & Social work	บริการ ชุมชน สังคม Other community & Social	ลูกจ้างในครัว- เรือนส่วนบุคคล Private households with employed persons	องค์กร ระหว่างประเทศ Extra-territorial organizations	ไม่ทราบ Unknown	
ยอดรวม	-	1,813	828	2,685	411	208	473	-	-	-	TOTAL
1. ผู้บัญญัติกฎหมาย ข้าราชการระดับอาวุโส และผู้จัดการ	-	-	313	-	-	-	-	-	-	-	1. Legislators, senior officials and managers
2. ผู้ประกอบวิชาชีพด้านต่างๆ	-	234	-	2,485	-	100	-	-	-	-	2. Professionals
3. ผู้ประกอบวิชาชีพด้านเทคนิคสาขาต่างๆ และอาชีพที่เกี่ยวข้อง	-	102	-	200	-	-	-	-	-	-	3. Technicians and associate professionals
4. เสมียน	-	-	114	-	192	-	-	-	-	-	4. Clerks
5. พนักงานบริการและพนักงานในร้านค้า และตลาด	-	962	105	-	-	108	-	-	-	-	5. Service workers and shop and market sales workers
6. ผู้ปฏิบัติงานที่มีฝีมือในด้านการเกษตร และการประมง	-	-	-	-	-	-	-	-	-	-	6. Skilled agricultural and fishery workers
7. ผู้ปฏิบัติงานด้านความสามารถทางฝีมือ และธุรกิจการค้าที่เกี่ยวข้อง	-	369	-	-	-	-	-	-	-	-	7. Craft and related trades workers
8. ผู้ปฏิบัติการโรงงานและเครื่องจักร และผู้ปฏิบัติงานด้านการประกอบ	-	-	137	-	219	-	23	-	-	-	8. Plant and machine operators and assemblers
9. อาชีพขั้นพื้นฐานต่างๆ ในด้านการขาย และการให้บริการ	-	146	160	-	-	-	450	-	-	-	9. Elementary occupations
10. คนงานซึ่งมิได้จำแนกไว้ในหมวดอื่น	-	-	-	-	-	-	-	-	-	-	10. Workers not classifiable by occupation

ตารางที่ 13 จำนวนผู้ว่างงานที่เคยทำงานมาก่อน จำนวนตามอาชีพที่ทำครั้งสุดท้าย อุตสาหกรรมที่ทำครั้งสุดท้าย และเพศ ภาคกลาง (ต่อ)
TABLE 13 UNEMPLOYED PERSONS, EVER WORKED BY LAST OCCUPATION, LAST INDUSTRY AND SEX, CENTRAL REGION (Contd.)

อาชีพที่ทำครั้งสุดท้าย	อุตสาหกรรมที่ทำครั้งสุดท้าย (ต่อ) Last Industry (Contd.)										LAST OCCUPATION
	สื่อกลางทางการเงิน Financial intermediation	อสังหาริมทรัพย์และการให้เช่า Real estate & Renting	บริการราชการและป้องกันประเทศ Public administration & Defence	การศึกษา Education	ด้านสุขภาพและสังคมสงเคราะห์ Health & Social work	บริการชุมชนสังคม Community & Social	ผู้จ้างในครัวเรือนส่วนบุคคล Private households	องค์กรระหว่างประเทศ Extra-territorial organizations	ไม่ทราบ Unknown		
ชาย		1,434	715	2,079	219	208	311				MALE
1. ผู้บัญญัติกฎหมาย ข้าราชการระดับอาวุโสและผู้จัดการ	-	-	313	-	-	-	-	-	-	-	1. Legislators, senior officials and managers
2. ผู้ประกอบวิชาชีพด้านต่างๆ	-	-	-	2,079	-	100	-	-	-	-	2. Professionals
3. ผู้ประกอบวิชาชีพด้านเทคนิคสาขาต่างๆ และอาชีพที่เกี่ยวข้อง	-	102	-	-	-	-	-	-	-	-	3. Technicians and associate professionals
4. เสมียน	-	-	-	-	-	-	-	-	-	-	4. Clerks
5. พนักงานบริการและพนักงานในร้านค้าและตลาด	-	962	105	-	-	108	-	-	-	-	5. Service workers and shop and market sales workers
6. ผู้ปฏิบัติงานที่มีฝีมือในด้านการเกษตรและการประมง	-	-	-	-	-	-	-	-	-	-	6. Skilled agricultural and fishery workers
7. ผู้ปฏิบัติงานด้านความสามารถทางฝีมือและธุรกิจการค้าที่เกี่ยวข้อง	-	369	-	-	-	-	-	-	-	-	7. Craft and related trades workers
8. ผู้ปฏิบัติการโรงงานและเครื่องจักรและผู้ปฏิบัติงานด้านการประกอบ	-	-	137	-	219	-	23	-	-	-	8. Plant and machine operators and assemblers
9. อาชีพขั้นพื้นฐานต่างๆ ในด้านการขายและการให้บริการ	-	-	160	-	-	-	287	-	-	-	9. Elementary occupations
10. คนงานที่ไม่มีจำแนกไว้ในหมวดอื่น	-	-	-	-	-	-	-	-	-	-	10. Workers not classifiable by occupation
หญิง		380	114	607	192	-	162				FEMALE
1. ผู้บัญญัติกฎหมาย ข้าราชการระดับอาวุโสและผู้จัดการ	-	-	-	-	-	-	-	-	-	-	1. Legislators, senior officials and managers
2. ผู้ประกอบวิชาชีพด้านต่างๆ	-	234	-	407	-	-	-	-	-	-	2. Professionals
3. ผู้ประกอบวิชาชีพด้านเทคนิคสาขาต่างๆ และอาชีพที่เกี่ยวข้อง	-	-	-	200	-	-	-	-	-	-	3. Technicians and associate professionals
4. เสมียน	-	-	114	-	192	-	-	-	-	-	4. Clerks
5. พนักงานบริการและพนักงานในร้านค้าและตลาด	-	-	-	-	-	-	-	-	-	-	5. Service workers and shop and market sales workers
6. ผู้ปฏิบัติงานที่มีฝีมือในด้านการเกษตรและการประมง	-	-	-	-	-	-	-	-	-	-	6. Skilled agricultural and fishery workers
7. ผู้ปฏิบัติงานด้านความสามารถทางฝีมือและธุรกิจการค้าที่เกี่ยวข้อง	-	-	-	-	-	-	-	-	-	-	7. Craft and related trades workers
8. ผู้ปฏิบัติการโรงงานและเครื่องจักรและผู้ปฏิบัติงานด้านการประกอบ	-	-	-	-	-	-	-	-	-	-	8. Plant and machine operators and assemblers
9. อาชีพขั้นพื้นฐานต่างๆ ในด้านการขายและการให้บริการ	-	146	-	-	-	-	162	-	-	-	9. Elementary occupations
10. คนงานที่ไม่มีจำแนกไว้ในหมวดอื่น	-	-	-	-	-	-	-	-	-	-	10. Workers not classifiable by occupation

ตารางที่ 14 จำนวนลูกจ้าง จำแนกตามค่าจ้างเฉลี่ย ผลประโยชน์อื่นๆ ที่ได้รับ อุตสาหกรรม ภาคกลาง
TABLE 14 EMPLOYEE BY AVERAGE WAGE, FRINGE BENEFIT, INDUSTRY, CENTRAL REGION

ไตรมาสที่ 4/2553 : Quarter 4/2010

หน่วยเป็นพัน : In Thousands

อุตสาหกรรม	จำนวนลูกจ้าง Total Employee	ค่าจ้างเฉลี่ย Average Wage	ลูกจ้างที่ได้รับผลประโยชน์อื่นๆ Employee Receive Fringe Benefit							INDUSTRY
			ได้รับเป็นเงิน In Cash	ได้รับเป็นสิ่งของ In Kind	โบนัส Bonus	ค่าล่วงเวลา Overtime	เงินอื่นๆ Other Income	อาหาร Food	เครื่องแต่งกาย Clothes	
ยอดรวม	5,233.1	9,064.1	22.2	988.1	996.1	560.6	38.9	240.4	442.3	TOTAL
1. เกษตรกรรม การค้าสัตว์ และการป่าไม้	523.3	4,692.8	0.7	3.6	6.8	21.4	0.3	42.6	12.3	1. Agriculture, hunting and forestry
2. การประมง	48.6	5,917.3	-	0.4	1.9	10.5	-	5.0	0.9	2. Fishing
3. การทำเหมืองแร่ และเหมืองหิน	9.3	8,272.7	-	0.3	0.6	0.2	-	0.5	0.3	3. Mining and quarrying
4. การผลิต	2,223.4	8,262.6	12.1	857.7	600.8	349.9	28.1	67.8	385.2	4. Manufacturing
5. การไฟฟ้า ก๊าซ และการประปา	31.4	18,263.6	-	3.1	3.8	-	-	0.3	1.4	5. Electricity, gas and water supply
6. การก่อสร้าง	424.7	7,400.9	1.9	16.1	15.3	5.1	0.1	15.0	18.9	6. Construction
7. การขายส่ง การขายปลีก การซ่อมแซมยานยนต์ รถจักรยานยนต์ ของใช้ส่วนบุคคล และของใช้ ในครัวเรือน	506.0	7,996.2	2.9	28.1	60.3	37.3	4.4	25.3	4.4	7. Wholesale and retail trade, repair of motor vehicles motorcycles and personal and household goods
8. โรงแรม และภัตตาคาร	195.2	6,729.3	0.3	9.6	58.1	93.4	1.2	15.8	2.8	8. Hotel and restaurants
9. การขนส่ง สถานที่เก็บสินค้า และการคมนาคม	175.8	12,942.2	0.3	13.7	36.2	3.6	1.1	6.4	4.8	9. Transport, storage and communication
10. การเป็นสื่อกลางทางการเงิน	78.2	18,985.6	0.7	1.7	8.9	-	0.1	0.6	0.1	10. Financial intermediation
11. กิจการด้านอสังหาริมทรัพย์ การให้เช่า และกิจการทางธุรกิจ	154.6	10,547.2	0.4	8.9	12.5	5.2	0.3	3.4	2.1	11. Real estate, renting and business activities
12. การบริหารราชการ และการป้องกันประเทศ รวมทั้งการประกันสังคมภาคบังคับ	323.6	13,802.2	1.0	9.0	65.7	0.6	0.9	17.2	1.7	12. Public administration and defence, compulsory social security
13. การศึกษา	238.1	18,000.1	0.3	3.4	81.3	4.9	0.8	12.1	2.0	13. Education
14. งานด้านสุขภาพ และงานสังคมสงเคราะห์	134.9	13,717.0	0.5	29.0	25.8	4.1	-	13.0	2.9	14. Health and social work
15. กิจการด้านบริการชุมชน สังคม และการบริการ ส่วนบุคคลอื่นๆ	104.5	7,242.4	1.1	3.5	16.2	8.5	0.3	2.4	0.6	15. Other community, social and personal service activity
16. ลูกจ้างในครัวเรือนส่วนบุคคล	48.8	5,518.1	-	-	2.1	16.0	1.4	13.0	1.4	16. Private households with employed persons
17. องค์การระหว่างประเทศและองค์การต่างประเทศ อื่นๆ และสมาชิก	-	-	-	-	-	-	-	-	-	17. Extra-territorial organizations and bodies
18. ไม่ทราบ	12.7	11,533.5	-	-	-	-	-	-	0.7	18. Unknown

ตารางที่ 14 จำนวนลูกจ้าง จำนวนตามค่าจ้างเฉลี่ย ผลประโยชน์อื่นๆ ที่ได้รับ อุตสาหกรรม และเพศ ภาคกลาง
TABLE 14 EMPLOYEE BY AVERAGE WAGE, FRINGE BENEFIT, INDUSTRY AND SEX , CENTRAL REGION

อุตสาหกรรม	จำนวนลูกจ้าง Total Employee	ค่าจ้างเฉลี่ย		ลูกจ้างที่ได้รับผลประโยชน์อื่นๆ Employee Receive Fringe Benefit							INDUSTRY						
		Average Wage	9,430.7	โบนัส Bonus	12.0	ค่าล่วงเวลา Overtime	513.5	เงินอื่นๆ Other Income	517.0	อาหาร Food	263.0	เครื่องแต่งกาย Clothes	21.4	ที่อยู่อาศัย Housing	148.6	อื่นๆ Others	201.2
ชาย	2,839.5																MALE
1. เกษตรกรรม การล่าสัตว์ และการป่าไม้	288.4	5,000.3	0.3	1.2	1.1	15.3	23.8	6.3	1.1	1.1	1.1	0.3	23.8	6.3	1.1	1.1	1. Agriculture, hunting and forestry
2. การประมง	41.1	6,065.3	-	0.4	1.6	10.1	4.2	0.6	10.1	10.1	-	-	4.2	0.6	-	-	2. Fishing
3. การทำเหมืองแร่ และเหมืองหิน	7.0	7,350.1	-	0.3	0.4	0.2	0.5	0.3	0.2	0.2	-	-	0.5	0.3	-	-	3. Mining and quarrying
4. การผลิต	1,123.3	9,126.6	5.5	437.1	308.8	160.1	49.8	166.1	160.1	160.1	16.3	16.3	49.8	166.1	-	-	4. Manufacturing
5. การไฟฟ้า ก๊าซ และการประปา	25.2	18,924.4	-	3.0	3.6	-	0.3	1.0	-	-	-	-	0.3	1.0	-	-	5. Electricity, gas and water supply
5. การก่อสร้าง	354.4	7,555.9	1.4	15.1	14.2	4.9	11.5	14.9	4.9	4.9	0.1	0.1	11.5	14.9	-	-	6. Construction
7. การขายส่ง การขายปลีก การซ่อมแซมยานยนต์ รถจักรยานยนต์ ของใช้ส่วนบุคคล และของใช้ในครัวเรือน	293.0	8,228.8	1.8	19.6	35.1	25.4	17.2	3.7	25.4	25.4	2.8	2.8	17.2	3.7	-	-	7. Wholesale and retail trade, repair of motor vehicles motorcycles and personal and household goods
8. โรงแรม และภัตตาคาร	72.5	8,026.3	0.0	5.1	26.9	35.6	7.9	1.1	35.6	35.6	0.3	0.3	7.9	1.1	-	-	8. Hotel and restaurants
9. การขนส่ง สถานที่เก็บสินค้า และการคมนาคม	138.0	12,869.6	0.3	10.7	30.5	3.2	6.0	3.9	3.2	3.2	1.1	1.1	6.0	3.9	-	-	9. Transport, storage and communication
10. การเป็นสื่อกลางทางการเงิน	34.9	17,195.0	0.3	1.2	4.9	-	0.5	0.1	-	-	-	-	0.5	0.1	-	-	10. Financial intermediation
11. กิจกรรมด้านอสังหาริมทรัพย์ การให้เช่า และกิจกรรมทางธุรกิจ	89.8	10,495.8	-	5.8	7.6	2.8	1.8	0.6	2.8	2.8	-	-	1.8	0.6	-	-	11. Real estate, renting and business activities
12. การบริหารราชการ และการป้องกันประเทศ รวมทั้งการประกันสังคมภาคบังคับ	199.7	14,331.7	0.6	7.6	44.3	0.3	12.7	1.3	0.3	0.3	0.3	0.3	12.7	1.3	-	-	12. Public administration and defence, compulsory social security
13. การศึกษา	82.9	18,646.0	0.3	0.9	26.6	0.9	6.3	0.2	0.9	0.9	-	-	6.3	0.2	-	-	13. Education
14. งานด้านสุขภาพ และงานสังคมสงเคราะห์	28.0	14,122.7	0.4	3.6	4.3	0.4	3.2	0.3	0.4	0.4	-	-	3.2	0.3	-	-	14. Health and social work
15. กิจกรรมด้านบริการชุมชน สังคม และการบริการส่วนบุคคลอื่นๆ	45.8	7,869.0	1.1	1.9	6.2	2.9	1.2	-	2.9	2.9	0.3	0.3	1.2	-	-	-	15. Other community, social and personal service activity
16. ลูกจ้างในครัวเรือนส่วนบุคคล	7.1	6,655.5	-	-	1.1	0.9	1.7	0.5	0.9	0.9	-	-	1.7	0.5	-	-	16. Private households with employed persons
17. องค์การระหว่างประเทศและองค์การต่างประเทศอื่นๆ และสมาชิก	-	-	-	-	-	-	-	-	-	-	-	-	-	-	-	-	17. Extra-territorial organizations and bodies
18. ไม่ทราบ	8.6	12,677.8	-	-	-	-	-	0.4	-	-	-	-	-	0.4	-	-	18. Unknown
หญิง	2,393.5	8,629.1	10.2	474.6	479.1	297.6	91.8	241.1	297.6	297.6	17.5	17.5	91.8	241.1			FEMALE
1. เกษตรกรรม การล่าสัตว์ และการป่าไม้	234.9	4,315.4	0.4	2.4	5.7	6.1	18.8	6.0	6.1	6.1	-	-	18.8	6.0	-	-	1. Agriculture, hunting and forestry
2. การประมง	7.5	5,102.9	-	-	0.3	0.3	0.8	0.3	0.3	0.3	-	-	0.8	0.3	-	-	2. Fishing
3. การทำเหมืองแร่ และเหมืองหิน	2.3	11,083.6	-	0.1	0.2	-	-	-	-	-	-	-	-	-	-	-	3. Mining and quarrying
4. การผลิต	1,100.0	7,380.2	6.6	420.5	292.0	189.8	18.0	219.1	189.8	189.8	11.8	11.8	18.0	219.1	-	-	4. Manufacturing
5. การไฟฟ้า ก๊าซ และการประปา	6.2	15,572.7	-	0.1	0.2	-	-	0.4	-	-	-	-	-	0.4	-	-	5. Electricity, gas and water supply
5. การก่อสร้าง	70.3	6,619.7	0.5	1.0	1.1	0.2	3.5	4.1	0.2	0.2	0.0	0.0	3.5	4.1	-	-	6. Construction
7. การขายส่ง การขายปลีก การซ่อมแซมยานยนต์ รถจักรยานยนต์ ของใช้ส่วนบุคคล และของใช้ในครัวเรือน	213.1	7,676.3	1.1	8.6	25.2	11.9	8.1	0.7	11.9	11.9	1.6	1.6	8.1	0.7	-	-	7. Wholesale and retail trade, repair of motor vehicles motorcycles and personal and household goods
8. โรงแรม และภัตตาคาร	122.7	5,962.7	0.3	4.5	31.2	57.8	7.9	1.7	57.8	57.8	1.0	1.0	7.9	1.7	-	-	8. Hotel and restaurants
9. การขนส่ง สถานที่เก็บสินค้า และการคมนาคม	37.8	13,207.1	-	3.0	5.7	0.5	0.4	0.9	0.5	0.5	-	-	0.4	0.9	-	-	9. Transport, storage and communication
10. การเป็นสื่อกลางทางการเงิน	43.3	20,430.8	0.4	0.6	4.0	-	0.1	-	-	-	0.1	0.1	0.1	-	-	-	10. Financial intermediation
11. กิจกรรมด้านอสังหาริมทรัพย์ การให้เช่า และกิจกรรมทางธุรกิจ	64.8	10,618.5	0.4	3.1	4.9	2.4	1.6	1.5	2.4	2.4	0.3	0.3	1.6	1.5	-	-	11. Real estate, renting and business activities
12. การบริหารราชการ และการป้องกันประเทศ รวมทั้งการประกันสังคมภาคบังคับ	124.0	12,949.4	0.4	1.4	21.4	0.3	4.4	0.4	0.3	0.3	0.6	0.6	4.4	0.4	-	-	12. Public administration and defence, compulsory social security
13. การศึกษา	155.2	17,655.3	-	2.5	54.7	4.1	5.8	1.8	4.1	4.1	0.8	0.8	5.8	1.8	-	-	13. Education
14. งานด้านสุขภาพ และงานสังคมสงเคราะห์	106.9	13,610.7	0.1	25.5	21.5	3.7	9.8	2.6	3.7	3.7	-	-	9.8	2.6	-	-	14. Health and social work
15. กิจกรรมด้านบริการชุมชน สังคม และการบริการส่วนบุคคลอื่นๆ	58.7	6,753.9	-	1.6	10.0	5.6	1.2	0.6	5.6	5.6	-	-	1.2	0.6	-	-	15. Other community, social and personal service activity
16. ลูกจ้างในครัวเรือนส่วนบุคคล	41.7	5,325.2	-	-	1.1	15.1	11.3	0.9	15.1	15.1	1.4	1.4	11.3	0.9	-	-	16. Private households with employed persons
17. องค์การระหว่างประเทศและองค์การต่างประเทศอื่นๆ และสมาชิก	-	-	-	-	-	-	-	-	-	-	-	-	-	-	-	-	17. Extra-territorial organizations and bodies
18. ไม่ทราบ	4.2	9,173.2	-	-	-	-	-	0.3	-	-	-	-	-	0.3	-	-	18. Unknown

ตารางที่ 15 จำนวนลูกจ้างเอกชน จำนวนตามค่าจ้างเฉลี่ย ผลประโยชน์อื่นที่ได้รับ อุตสาหกรรม ภาคกลาง

TABLE 15 PRIVATE EMPLOYEE BY AVERAGE WAGE, FRINGE BENEFIT, INDUSTRY, CENTRAL REGION

ไตรมาสที่ 4/2553 : Quarter 4/2010

หน่วยเป็นพัน : In Thousands

อุตสาหกรรม	จำนวน ลูกจ้างเอกชน Total Private Employee	ค่าจ้างเฉลี่ย Average Wage	ลูกจ้างเอกชนที่ได้รับผลประโยชน์อื่น ๆ				Private Employee Receive Fringe Benefit				INDUSTRY
			โบนัส Bonus	ค่าล่วงเวลา Overtime	เงินอื่นๆ ther Income	อาหาร เครื่องแต่งกาย Food Clothes	ที่อยู่อาศัย Housing	อื่นๆ Others	ได้รับเป็นเงิน In Cash	ได้รับเป็นสิ่งของ In Kind	
ยอดรวม	4,480.3	7,885.6	20.2	946.6	819.3	555.2	38.0	192.8	433.1	TOTAL	
1. เกษตรกรรม การล่าสัตว์ และการป่าไม้	506.2	4,549.6	0.7	3.2	5.7	21.4	0.3	39.9	12.3	1. Agriculture, hunting and forestry	
2. การประมง	48.1	5,926.8	-	0.4	1.8	10.5	-	4.9	0.9	2. Fishing	
3. การทำเหมืองแร่ และเหมืองหิน	8.9	6,914.6	-	0.3	0.6	0.2	-	0.5	0.3	3. Mining and quarrying	
4. การผลิต	2,218.2	8,227.4	12.1	857.2	599.5	349.7	28.1	67.4	384.8	4. Manufacturing	
5. การไฟฟ้า ก๊าซ และการประปา	3.3	12,531.4	-	0.3	1.1	-	-	-	0.1	5. Electricity, gas and water supply	
6. การก่อสร้าง	415.4	7,208.2	1.9	16.1	13.9	5.1	0.1	13.4	18.7	6. Construction	
7. การขายส่ง การช้อปปิ้ง การซ่อมแซมยานยนต์	505.9	7,994.1	2.9	28.1	60.3	37.3	4.4	25.3	4.4	7. Wholesale and retail trade, repair of	
รถจักรยานยนต์ ของใช้ส่วนบุคคล และของใช้ ในครัวเรือน										motor vehicles motorcycles and personal and household goods	
8. โรงแรม และภัตตาคาร	195.2	6,729.3	0.3	9.6	58.1	93.4	1.2	15.8	2.8	8. Hotel and restaurants	
9. การขนส่ง สถานที่เก็บสินค้า และการคมนาคม	140.0	10,302.9	0.3	11.9	32.4	3.6	1.1	4.1	4.0	9. Transport, storage and communication	
10. การเป็นสื่อกลางทางการเงิน	64.3	18,851.2	0.5	1.0	8.3	-	0.1	0.6	-	10. Financial intermediation	
11. กิจการด้านอสังหาริมทรัพย์ การให้เช่า และกิจการกรมทางธุรกิจ	144.6	10,179.2	0.4	8.9	11.9	5.2	0.3	3.1	2.1	11. Real estate, renting and business activities	
12. การบริหารราชการ และการป้องกันประเทศ รวมทั้งการประกันสังคมภาคบังคับ	-	-	-	-	-	-	-	-	-	12. Public administration and defence, compulsory social security	
13. การศึกษา	43.9	11,532.2	-	0.4	6.4	2.4	0.8	0.6	0.3	13. Education	
14. งานด้านสุขภาพ และงานสังคมสงเคราะห์	31.9	10,155.6	-	6.1	2.5	2.1	-	2.0	-	14. Health and social work	
15. กิจกรรมด้านบริการชุมชน สังคม และการบริการ ส่วนบุคคลอื่นๆ	92.8	7,145.0	1.1	3.2	14.8	8.4	0.3	2.4	0.6	15. Other community, social and personal service activity	
16. ลูกจ้างในครัวเรือนส่วนบุคคล	48.8	5,518.1	-	-	2.1	16.0	1.4	13.0	1.4	16. Private households with employed persons	
17. องค์กรระหว่างประเทศและองค์กรต่างประเทศ อื่นๆ และสมาชิก	-	-	-	-	-	-	-	-	-	17. Extra-territorial organizations and bodies	
18. ไม่ทราบ	12.7	11,533.5	-	-	-	-	-	-	0.7	18. Unknown	

ตารางที่ 15 จำนวนลูกจ้างเอกชน จำนวนตามค่าจ้างเฉลี่ย ผลประโยชน์อื่นที่ได้รับ อุตสาหกรรม และเพศ ภาคกลาง
TABLE 15 PRIVATE EMPLOYEE BY AVERAGE WAGE, FRINGE BENEFIT, INDUSTRY AND SEX, CENTRAL REGION

อุตสาหกรรม	จำนวนลูกจ้าง เอกชน Total Private Employee	ค่าจ้างเฉลี่ย				ได้รับเป็นเงิน In Cash				ลูกจ้างเอกชนที่ได้รับผลประโยชน์อื่นๆ Private Employee Receive Fringe Benefit				INDUSTRY
		Average Wage	โบนัส Bonus	ค่าล่วงเวลา Overtime	เงินอื่นๆ Other Income	อาหาร Food	เครื่องแต่งกาย Clothes	ที่อยู่อาศัย Housing	อื่นๆ Others					
ชาย	2,459.1	8,364.9	10.5	497.2	453.1	262.0	21.1	121.1	197.7	MALE				
1. เกษตรกรรม การล่าสัตว์ และการป่าไม้	275.8	4,788.1	0.3	1.0	0.2	15.3	0.3	21.4	6.3	1. Agriculture, hunting and forestry				
2. การประมง	40.9	6,072.7	-	0.4	1.6	10.1	-	4.2	0.6	2. Fishing				
3. การทำเหมืองแร่ และเหมืองหิน	7.0	7,350.1	-	0.3	0.4	0.2	-	0.5	0.3	3. Mining and quarrying				
4. การผลิต	1,119.3	9,096.1	5.5	436.8	308.0	160.1	16.3	49.5	166.1	4. Manufacturing				
5. การไฟฟ้า ก๊าซ และการประปา	3.0	11,448.4	-	0.2	1.0	-	-	-	-	5. Electricity, gas and water supply				
6. การก่อสร้าง	347.3	7,325.4	1.4	15.1	13.0	4.9	0.1	10.6	14.6	6. Construction				
7. การขายส่ง การขายปลีก การซ่อมแซมยานยนต์ รถจักรยานยนต์ ของใช้ส่วนบุคคล และของใช้ในครัวเรือน	292.9	8,225.2	1.8	19.6	35.1	25.4	2.8	17.2	3.7	7. Wholesale and retail trade, repair of motor vehicles motorcycles and personal and household goods				
8. โรงแรม และภัตตาคาร	72.5	8,026.3	0.0	5.1	26.9	35.6	0.3	7.9	1.1	8. Hotel and restaurants				
9. การขนส่ง สถานที่เก็บสินค้า และการคมนาคม	114.5	10,268.4	0.3	9.5	29.0	3.2	1.1	3.8	3.7	9. Transport, storage and communication				
10. การเป็นสื่อกลางทางการเงิน	27.5	16,326.6	0.1	0.6	4.4	2.9	-	0.4	-	10. Financial intermediation				
11. กิจการด้านอสังหาริมทรัพย์ การให้เช่า และกิจกรรมทางธุรกิจ	86.0	10,377.9	-	5.8	7.0	2.8	-	1.5	0.6	11. Real estate, renting and business activities				
12. การบริหารราชการ และการป้องกันประเทศ รวมทั้งการประกันสังคมภาคบังคับ	-	-	-	-	-	-	-	-	-	12. Public administration and defence, compulsory social security				
13. การศึกษา	11.0	12,827.6	-	0.1	0.5	0.2	-	0.5	-	13. Education				
14. งานด้านสุขภาพ และงานสังคมสงเคราะห์	6.1	12,294.8	-	1.1	-	0.4	-	0.8	-	14. Health and social work				
15. กิจการด้านบริการชุมชน สังคม และการบริการส่วนบุคคลอื่นๆ	39.8	7,816.5	1.1	1.7	5.0	2.9	0.3	1.1	-	15. Other community, social and personal service activity				
16. ลูกจ้างในครัวเรือนส่วนบุคคล	7.1	6,655.5	-	-	1.1	0.9	-	1.7	0.5	16. Private households with employed persons				
17. องค์การระหว่างประเทศและองค์การต่างประเทศอื่นๆ และสมาชิก	-	-	-	-	-	-	-	-	-	17. Extra-territorial organizations and bodies				
18. ไม่ทราบ	8.6	12,677.8	-	-	-	-	-	-	0.4	18. Unknown				
หญิง	2,021.3	7,302.4	9.7	449.4	386.2	293.3	16.9	71.8	235.4	FEMALE				
1. เกษตรกรรม การล่าสัตว์ และการป่าไม้	230.4	4,264.2	0.4	2.2	5.5	6.1	-	18.5	6.0	1. Agriculture, hunting and forestry				
2. การประมง	7.2	5,100.2	-	-	0.3	0.3	-	0.8	0.3	2. Fishing				
3. การทำเหมืองแร่ และเหมืองหิน	1.9	5,323.4	-	0.1	0.2	-	-	-	-	3. Mining and quarrying				
4. การผลิต	1,099.0	7,342.7	6.6	420.3	291.5	189.6	11.8	17.9	218.8	4. Manufacturing				
5. การไฟฟ้า ก๊าซ และการประปา	0.3	23,082.3	-	0.1	0.1	-	-	-	0.1	5. Electricity, gas and water supply				
6. การก่อสร้าง	68.1	6,610.9	0.5	1.0	0.9	0.2	0.0	2.8	4.1	6. Construction				
7. การขายส่ง การขายปลีก การซ่อมแซมยานยนต์ รถจักรยานยนต์ ของใช้ส่วนบุคคล และของใช้ในครัวเรือน	213.0	7,676.4	1.1	8.6	25.2	11.9	1.6	8.1	0.7	7. Wholesale and retail trade, repair of motor vehicles motorcycles and personal and household goods				
8. โรงแรม และภัตตาคาร	122.7	5,962.7	0.3	4.5	31.2	57.8	1.0	7.9	1.7	8. Hotel and restaurants				
9. การขนส่ง สถานที่เก็บสินค้า และการคมนาคม	25.5	10,457.8	-	2.4	3.4	0.5	-	0.3	0.3	9. Transport, storage and communication				
10. การเป็นสื่อกลางทางการเงิน	36.8	20,737.9	0.4	0.4	3.9	-	0.1	0.1	-	10. Financial intermediation				
11. กิจการด้านอสังหาริมทรัพย์ การให้เช่า และกิจกรรมทางธุรกิจ	58.6	9,887.7	0.4	3.1	4.9	2.4	0.3	1.6	1.5	11. Real estate, renting and business activities				
12. การบริหารราชการ และการป้องกันประเทศ รวมทั้งการประกันสังคมภาคบังคับ	-	-	-	-	-	-	-	-	-	12. Public administration and defence, compulsory social security				
13. การศึกษา	32.9	11,100.7	-	0.3	5.9	2.2	0.8	0.1	0.3	13. Education				
14. งานด้านสุขภาพ และงานสังคมสงเคราะห์	25.8	9,651.1	-	5.1	2.5	1.8	-	1.2	-	14. Health and social work				
15. กิจการด้านบริการชุมชน สังคม และการบริการส่วนบุคคลอื่นๆ	53.0	6,640.9	-	1.5	9.8	5.5	-	1.2	0.6	15. Other community, social and personal service activity				
16. ลูกจ้างในครัวเรือนส่วนบุคคล	41.7	5,325.2	-	-	1.1	15.1	1.4	11.3	0.9	16. Private households with employed persons				
17. องค์การระหว่างประเทศและองค์การต่างประเทศอื่นๆ และสมาชิก	-	-	-	-	-	-	-	-	-	17. Extra-territorial organizations and bodies				
18. ไม่ทราบ	4.2	9,173.2	-	-	-	-	-	-	0.3	18. Unknown				

ตารางที่ 16 จำนวนลูกจ้างรัฐบาล จำแนกตามค่าจ้างเฉลี่ย ผลประโยชน์ที่ได้รับ อุตสาหกรรม และเพศ ภาคกลาง
TABLE 16 GOVERNMENT EMPLOYEE BY AVERAGE WAGE, FRINGE BENEFIT, INDUSTRY AND SEX, CENTRAL REGION

อุตสาหกรรม Industry	จำนวน ลูกจ้างรัฐบาล Total Government Employee	ค่าจ้างเฉลี่ย Average Wage	ลูกจ้างรัฐบาลที่ได้รับผลประโยชน์ Government Employee Receive Fringe Benefit										INDUSTRY	
			ได้รับเป็นเงิน In Cash					ได้รับเป็นสิ่งของ In Kind						อื่นๆ Others
			โบนัส Bonus	ค่าล่วงเวลา Overtime	เงินอื่นๆ Other Income	อาหาร Food	เครื่องแต่งกาย Clothes	ที่อยู่อาศัย Housing						
ชาย	380.5	16,319.5	1.5	16.3	83.9	1.0	0.3	27.6	3.5	MALE				
1. เกษตรกรรม การล่าสัตว์ และการป่าไม้	12.6	9,645.2	-	0.2	0.9	-	-	2.5	-	1. Agriculture, hunting and forestry				
2. การประมง	0.2	4,680.0	-	-	-	-	-	-	-	2. Fishing				
3. การทำเหมืองแร่ และเหมืองหิน	-	-	-	-	-	-	-	-	-	3. Mining and quarrying				
4. การผลิต	4.1	17,488.4	-	0.3	0.8	-	-	0.3	0.1	4. Manufacturing				
5. การไฟฟ้า ก๊าซ และการประปา	22.2	19,942.9	-	2.8	2.6	-	-	0.3	1.0	5. Electricity, gas and water supply				
6. การก่อสร้าง	7.2	18,750.2	-	0.0	1.2	-	-	0.9	0.3	6. Construction				
7. การขายปลีก การซ่อมแซมยานยนต์ รถจักรยานยนต์ ของใช้ส่วนบุคคล และของใช้ ในครัวเรือน	0.1	15,916.4	-	-	-	-	-	-	-	7. Wholesale and retail trade, repair of motor vehicles motorcycles and personal and household goods				
8. โรงแรม และภัตตาคาร	-	-	-	-	-	-	-	-	-	8. Hotel and restaurants				
9. การขนส่ง สถานที่เก็บสินค้า และการคมนาคม	23.5	25,546.4	-	1.2	1.5	-	-	2.2	0.3	9. Transport, storage and communication				
10. การเป็นสื่อกลางทางการเงิน	7.4	20,417.9	0.2	0.6	0.4	-	-	0.1	0.1	10. Financial intermediation				
11. กิจกรรมด้านอสังหาริมทรัพย์ การให้เช่า และกิจการทางธุรกิจ	3.8	13,192.1	-	-	0.6	-	-	0.4	-	11. Real estate, renting and business activities				
12. การบริหารราชการ และการป้องกันประเทศ รวมทั้งการประกันสังคมภาคบังคับ	199.7	14,331.7	0.6	7.6	44.3	0.3	0.3	12.7	1.3	12. Public administration and defence, compulsory social security				
13. การศึกษา	71.9	19,533.2	0.3	0.8	26.1	0.7	-	5.8	0.2	13. Education				
14. งานด้านสุขภาพ และงานสังคมสงเคราะห์	21.9	14,630.5	0.4	2.5	4.3	-	-	2.4	0.3	14. Health and social work				
15. กิจกรรมด้านบริการชุมชน สังคม และการบริการ ส่วนบุคคลอื่นๆ	6.0	8,219.3	-	0.2	1.2	-	-	0.1	-	15. Other community, social and personal service activity				
16. ลูกจ้างในครัวเรือนส่วนบุคคล	-	-	-	-	-	-	-	-	-	16. Private households with employed persons				
17. องค์กรระหว่างประเทศและองค์กรต่างประเทศ อื่นๆ และสมาชิก	-	-	-	-	-	-	-	-	-	17. Extra-territorial organizations and bodies				
18. ไม่ทราบ	-	-	-	-	-	-	-	-	-	18. Unknown				
หญิง	372.3	15,831.9	0.5	25.2	92.9	4.4	0.6	20.0	5.7	FEMALE				
1. เกษตรกรรม การล่าสัตว์ และการป่าไม้	4.5	6,947.6	-	0.1	0.2	-	-	0.3	-	1. Agriculture, hunting and forestry				
2. การประมง	0.3	5,181.0	-	-	0.1	-	-	0.1	-	2. Fishing				
3. การทำเหมืองแร่ และเหมืองหิน	0.4	40,000.0	-	-	-	-	-	-	-	3. Mining and quarrying				
4. การผลิต	1.1	46,564.2	-	0.2	0.5	0.2	-	0.1	0.3	4. Manufacturing				
5. การไฟฟ้า ก๊าซ และการประปา	5.9	15,176.5	-	-	0.1	-	-	-	0.3	5. Electricity, gas and water supply				
6. การก่อสร้าง	2.2	6,896.0	-	-	0.3	-	-	0.7	-	6. Construction				
7. การขายปลีก การขายปลีก การซ่อมแซมยานยนต์ รถจักรยานยนต์ ของใช้ส่วนบุคคล และของใช้ ในครัวเรือน	0.1	7,200.0	-	-	-	-	-	-	-	7. Wholesale and retail trade, repair of motor vehicles motorcycles and personal and household goods				
8. โรงแรม และภัตตาคาร	-	-	-	-	-	-	-	-	-	8. Hotel and restaurants				
9. การขนส่ง สถานที่เก็บสินค้า และการคมนาคม	12.3	18,893.1	-	0.6	2.3	-	-	0.1	0.6	9. Transport, storage and communication				
10. การเป็นสื่อกลางทางการเงิน	6.5	18,679.5	-	0.2	0.2	-	-	-	-	10. Financial intermediation				
11. กิจกรรมด้านอสังหาริมทรัพย์ การให้เช่า และกิจการทางธุรกิจ	6.2	17,586.9	-	-	-	-	-	-	-	11. Real estate, renting and business activities				
12. การบริหารราชการ และการป้องกันประเทศ รวมทั้งการประกันสังคมภาคบังคับ	124.0	12,949.4	0.4	1.4	21.4	0.3	0.6	4.4	0.4	12. Public administration and defence, compulsory social security				
13. การศึกษา	122.3	19,419.4	-	2.2	48.7	1.9	-	5.7	1.5	13. Education				
14. งานด้านสุขภาพ และงานสังคมสงเคราะห์	81.1	14,872.1	0.1	20.4	19.0	2.0	-	8.6	2.6	14. Health and social work				
15. กิจกรรมด้านบริการชุมชน สังคม และการบริการ ส่วนบุคคลอื่นๆ	5.7	7,805.1	-	0.1	0.2	0.1	-	-	-	15. Other community, social and personal service activity				
16. ลูกจ้างในครัวเรือนส่วนบุคคล	-	-	-	-	-	-	-	-	-	16. Private households with employed persons				
17. องค์กรระหว่างประเทศและองค์กรต่างประเทศ อื่นๆ และสมาชิก	-	-	-	-	-	-	-	-	-	17. Extra-territorial organizations and bodies				
18. ไม่ทราบ	-	-	-	-	-	-	-	-	-	18. Unknown				

ตารางที่ 17 จำนวนลูกจ้าง จำแนกตามอาชีพ ระดับของรายได้ ภาคกลาง
TABLE 17 EMPLOYEE BY OCCUPATION, INCOME CLASS , CENTRAL REGION

ไตรมาสที่ 4/2553 : Quarter 4/2010

หน่วยเป็นพัน : in Thousands

ระดับของรายได้	อาชีพ Occupation											รวม	คนงานซึ่งมิได้จำแนกไว้ในหมวดอื่น	INCOME CLASS
	ผู้บัญญัติกฎหมายและผู้จัดการ & Managers	วิชาชีพ ด้านต่างๆ	วิชาชีพ ด้านเทคนิค	เสมียน	พนักงานบริการ Service Workers	ด้านการเกษตร และประมง & Fishery	ด้านความ สามารถทางฝีมือ & Related trades	ผู้ปฏิบัติงานโรงงานเครื่องจักร Plant & Machine operators	อาชีพพื้นฐานต่างๆ Elementary occupations	อาชีพ	Not classifiable			
ยอดรวม	111.7	338.4	480.1	450.0	447.5	202.2	925.4	1,192.6	1,100.5	9.5	9.5	TOTAL		
ต่ำกว่า 1,501 บาท	0.4	0.5	1.9	0.4	2.9	3.3	14.5	5.4	27.4	-	-	Less than 1,501 Baht		
1,501 - 2,500 บาท	0.6	0.9	1.4	0.9	7.4	7.6	16.0	6.9	55.2	-	-	1,501 - 2,500 Baht		
2,501 - 3,500 บาท	0.5	2.3	0.9	0.8	20.2	27.7	42.0	16.7	124.9	-	-	2,501 - 3,500 Baht		
3,501 - 4,500 บาท	5.6	1.3	7.3	8.0	47.1	36.7	105.2	73.5	243.3	-	-	3,501 - 4,500 Baht		
4,501 - 5,500 บาท	11.0	1.9	29.0	42.3	78.5	38.1	188.8	349.4	321.2	1.3	1.3	4,501 - 5,500 Baht		
5,501 - 6,500 บาท	6.6	5.5	35.2	56.3	91.6	37.8	180.9	210.2	174.7	1.4	1.4	5,501 - 6,500 Baht		
6,501 - 7,500 บาท	1.7	7.9	33.7	49.4	54.7	15.3	91.6	151.6	64.7	0.7	0.7	6,501 - 7,500 Baht		
7,501 - 10,000 บาท	9.5	53.6	124.9	139.0	88.1	25.0	181.7	251.3	58.1	0.7	0.7	7,501 - 10,000 Baht		
10,001 - 15,000 บาท	14.2	63.8	107.3	85.9	29.0	6.3	75.8	93.1	20.9	2.0	2.0	10,001 - 15,000 Baht		
15,001 - 20,000 บาท	10.7	46.9	64.8	33.3	10.1	2.0	12.7	17.7	2.2	0.2	0.2	15,001 - 20,000 Baht		
20,001 - 30,000 บาท	15.3	87.8	47.5	21.0	12.4	0.2	8.2	8.5	0.2	0.8	0.8	20,001 - 30,000 Baht		
มากกว่า 30,000 บาท	34.3	64.1	24.8	11.0	3.6	0.6	4.2	4.6	3.4	-	-	More than 30,000 Baht		
ไม่ทราบ	1.5	2.0	1.5	1.7	2.0	1.7	3.9	3.8	4.4	2.4	2.4	Unknown		

ตารางที่ 17 จำนวนลูกจ้าง จำแนกตามอาชีพ ระดับของรายได้ และเพศ ภาคกลาง
TABLE 17 EMPLOYEE BY OCCUPATION, INCOME CLASS AND SEX, CENTRAL REGION

หน่วยเป็นพัน : in Thousands

ระดับของรายได้	รวม	อาชีพ Occupation										อาชีพอื่น Elementary occupations	คนงานซึ่งมี ได้จำแนกไว้ ในหมวดอื่น Not classifiable	INCOME CLASS
		ผู้บัญญัติกฎหมาย และผู้จัดการ Legislators & Managers	วิชาชีพ ด้านต่างๆ Profes- sional	วิชาชีพ ด้านเทคนิค Technicians	เสมียน Clerks	พนักงาน บริการ Service Workers	ด้านการเกษตร และประมง Agricultural & Fishery	ด้านความ สามารถทางฝีมือ Craft & Related trades	ผู้ปฏิบัติงาน โรงงานเครื่องจักร Plant & Machine operators	อาชีพอื่น Elementary occupations	คนงานซึ่งมี ได้จำแนกไว้ ในหมวดอื่น Not classifiable			
ชาย	2,853.2	73.6	124.4	237.2	159.6	201.1	128.3	684.4	714.4	524.3	5.8	MALE		
ต่ำกว่า 1,501 บาท	21.8	0.4	0.1	0.7	-	0.5	1.7	5.1	4.5	8.9	-	Less than 1,501 Baht		
1,501 - 2,500 บาท	42.4	-	0.7	0.6	-	1.3	5.9	7.1	6.1	20.8	-	1,501 - 2,500 Baht		
2,501 - 3,500 บาท	111.8	0.5	0.9	0.3	0.4	5.0	16.6	19.4	12.9	55.8	-	2,501 - 3,500 Baht		
3,501 - 4,500 บาท	256.5	3.9	0.5	3.4	3.5	14.4	20.9	50.3	39.4	120.2	-	3,501 - 4,500 Baht		
4,501 - 5,500 บาท	513.2	7.9	0.7	9.3	13.8	29.6	23.0	116.4	170.6	140.4	1.3	4,501 - 5,500 Baht		
5,501 - 6,500 บาท	447.1	6.3	1.5	17.7	19.0	38.0	25.0	139.1	111.0	89.3	0.3	5,501 - 6,500 Baht		
6,501 - 7,500 บาท	272.3	1.2	2.3	13.2	16.4	23.1	10.4	77.8	92.6	35.4	-	6,501 - 7,500 Baht		
7,501 - 10,000 บาท	562.8	6.3	14.7	52.2	42.9	53.0	17.9	168.0	174.2	33.1	0.5	7,501 - 10,000 Baht		
10,001 - 15,000 บาท	299.4	10.0	17.6	55.4	32.8	16.7	4.0	73.0	74.0	14.7	1.2	10,001 - 15,000 Baht		
15,001 - 20,000 บาท	111.9	5.0	20.7	35.4	14.1	5.2	1.6	12.6	15.0	2.1	0.2	15,001 - 20,000 Baht		
20,001 - 30,000 บาท	115.2	9.9	36.7	30.1	9.8	11.3	0.2	7.9	8.5	0.2	0.6	20,001 - 30,000 Baht		
มากกว่า 30,000 บาท	85.2	21.2	27.6	18.5	6.3	2.4	0.6	4.2	3.3	1.0	-	More than 30,000 Baht		
ไม่ทราบ	13.7	1.1	0.5	0.4	0.5	0.7	0.6	3.5	2.3	2.4	1.7	Unknown		
หญิง	2,404.8	38.1	214.0	242.9	290.3	246.4	73.8	241.1	478.2	576.2	3.7	FEMALE		
ต่ำกว่า 1,501 บาท	34.6	-	0.4	1.2	0.4	2.5	1.5	9.4	0.9	18.4	-	Less than 1,501 Baht		
1,501 - 2,500 บาท	54.4	0.6	0.3	0.8	0.9	6.1	1.7	8.9	0.8	34.4	-	1,501 - 2,500 Baht		
2,501 - 3,500 บาท	124.2	-	1.4	0.6	0.4	15.2	11.1	22.6	3.8	69.1	-	2,501 - 3,500 Baht		
3,501 - 4,500 บาท	271.5	1.7	0.8	3.9	4.5	32.7	15.8	54.9	34.1	123.1	-	3,501 - 4,500 Baht		
4,501 - 5,500 บาท	548.3	3.0	1.2	19.7	28.5	48.9	15.1	72.4	178.7	180.8	-	4,501 - 5,500 Baht		
5,501 - 6,500 บาท	353.1	0.3	4.1	17.5	37.3	53.6	12.8	41.8	99.2	85.4	1.1	5,501 - 6,500 Baht		
6,501 - 7,500 บาท	198.9	0.5	5.7	20.5	32.9	31.5	4.9	13.8	59.1	29.3	0.7	6,501 - 7,500 Baht		
7,501 - 10,000 บาท	369.0	3.2	38.9	72.7	96.2	35.0	7.0	13.6	77.1	25.0	0.2	7,501 - 10,000 Baht		
10,001 - 15,000 บาท	198.7	4.2	46.2	51.8	53.1	12.3	2.4	2.7	19.1	6.3	0.7	10,001 - 15,000 Baht		
15,001 - 20,000 บาท	88.6	5.7	26.1	29.4	19.2	4.9	0.4	0.1	2.7	0.1	-	15,001 - 20,000 Baht		
20,001 - 30,000 บาท	86.7	5.4	51.1	17.3	11.2	1.1	-	0.3	0.0	-	0.2	20,001 - 30,000 Baht		
มากกว่า 30,000 บาท	65.4	13.1	36.4	6.4	4.7	1.2	-	-	1.3	2.3	-	More than 30,000 Baht		
ไม่ทราบ	11.2	0.4	1.6	1.1	1.2	1.4	1.2	0.4	1.5	2.0	0.7	Unknown		

ตารางที่ 18 จำนวนลูกจ้าง จำแนกตามอุตสาหกรรม ระดับของรายได้ ภาคกลาง
TABLE 18 EMPLOYEE BY INDUSTRY, INCOME CLASS , CENTRAL REGION

ไตรมาสที่ 4/2553 : Quarter 4/2010

หน่วยเป็นพัน : in Thousands

ระดับของรายได้	อุตสาหกรรม Industry										TOTAL	INCOME CLASS
	รวม	เกษตรกรรม	การประมง	เหมืองแร่ เหมืองหิน	การผลิต	ไฟฟ้า ก๊าซ และประปา	การก่อสร้าง	การขายส่ง การค้าปลีก	โรงแรม และภัตตาคาร	การขนส่ง		
	Total	Agriculture	Fishing	Mining & Quarrying	Manufacturing	Electric. Gas & Water supply	Construction	Wholesale & Retail trade	Hotels & Restaurants	Transport & Communi- cation		
ยอดรวม	5,258.0	526.5	48.7	9.5	2,229.8	31.4	425.4	508.3	196.0	176.6		
ต่ำกว่า 1,501 บาท	56.5	14.7	0.7	-	20.9	-	5.0	6.5	1.6	0.9		Less than 1,501 Baht
1,501 - 2,500 บาท	96.9	43.2	1.4	-	18.8	-	7.7	7.0	4.5	2.3		1,501 - 2,500 Baht
2,501 - 3,500 บาท	236.0	106.6	4.4	0.6	44.3	0.4	19.2	17.5	15.8	6.6		2,501 - 3,500 Baht
3,501 - 4,500 บาท	528.0	148.7	9.7	2.4	174.4	1.4	56.0	49.3	32.4	4.2		3,501 - 4,500 Baht
4,501 - 5,500 บาท	1,061.5	95.4	7.0	2.5	623.8	3.0	73.8	86.4	37.6	18.9		4,501 - 5,500 Baht
5,501 - 6,500 บาท	800.2	57.0	12.5	1.1	346.3	2.7	95.9	91.7	42.7	16.9		5,501 - 6,500 Baht
6,501 - 7,500 บาท	471.2	18.4	5.0	0.5	224.9	1.7	48.4	57.2	19.7	15.9		6,501 - 7,500 Baht
7,501 - 10,000 บาท	931.8	26.3	5.9	1.5	417.0	4.3	75.5	117.5	25.5	40.3		7,501 - 10,000 Baht
10,001 - 15,000 บาท	498.2	8.9	0.6	0.1	202.5	4.4	23.6	49.2	8.3	37.4		10,001 - 15,000 Baht
15,001 - 20,000 บาท	200.5	2.7	1.0	-	69.9	3.1	6.4	10.2	4.2	10.3		15,001 - 20,000 Baht
20,001 - 30,000 บาท	201.9	1.1	0.3	-	44.9	5.2	9.4	9.1	0.7	9.7		20,001 - 30,000 Baht
มากกว่า 30,000 บาท	150.6	0.4	-	0.6	35.7	5.3	3.8	4.5	2.2	12.5		More than 30,000 Baht
ไม่ทราบ	24.9	3.2	0.1	0.2	6.4	-	0.7	2.3	0.7	0.8		Unknown

ตารางที่ 18 จำนวนลูกจ้าง จำแนกตามอุตสาหกรรม ระดับของรายได้ ภาคกลาง (ต่อ)

TABLE 18 EMPLOYEE BY INDUSTRY, INCOME CLASS , CENTRAL REGION (Contd.)

ไตรมาสที่ 4/2553 : Quarter 4/2010

หน่วยเป็นพัน : in Thousands

ระดับของรายได้	อุตสาหกรรม (ต่อ) Industry (Contd.)										TOTAL
	สื่อกลางทางการเงิน Financial intermediation	อสังหาริมทรัพย์ และการให้เช่า Real estate & Renting	บริหารราชการ และป้องกันประเทศ Public adminis- tation & Defence	การศึกษา Education	ด้านสุขภาพและ สังคมสงเคราะห์ Health & Social work	บริการ ชุมชน สังคม & Social	ลูกจ้างในครัว- เรือนส่วนบุคคล Private households with employed persons	องค์กร ระหว่างประเทศ Extra-territorial organizations	ไม่ทราบ	Income Class	
ยอดรวม	79.0	155.5	324.9	238.9	135.6	106.5	50.7	-	14.8		
ต่ำกว่า 1,501 บาท	-	1.1	0.1	0.5	0.9	2.5	1.2	-	-	Less than 1,501 Baht	
1,501 - 2,500 บาท	-	0.7	2.3	1.1	0.1	4.1	3.7	-	-	1,501 - 2,500 Baht	
2,501 - 3,500 บาท	0.2	2.6	1.7	2.0	0.3	5.1	8.8	-	-	2,501 - 3,500 Baht	
3,501 - 4,500 บาท	0.4	5.6	9.6	5.4	2.7	17.3	8.5	-	-	3,501 - 4,500 Baht	
4,501 - 5,500 บาท	2.8	19.7	32.8	13.1	8.9	24.2	10.5	-	1.3	4,501 - 5,500 Baht	
5,501 - 6,500 บาท	4.8	27.9	36.4	14.5	18.4	22.9	6.8	-	1.8	5,501 - 6,500 Baht	
6,501 - 7,500 บาท	4.1	17.6	21.4	12.8	14.9	5.9	1.9	-	1.1	6,501 - 7,500 Baht	
7,501 - 10,000 บาท	17.7	38.1	68.3	47.4	25.7	11.9	5.2	-	3.8	7,501 - 10,000 Baht	
10,001 - 15,000 บาท	13.5	20.4	61.4	38.2	22.4	3.6	1.5	-	2.3	10,001 - 15,000 Baht	
15,001 - 20,000 บาท	10.3	10.2	30.8	19.3	16.5	3.7	0.4	-	1.6	15,001 - 20,000 Baht	
20,001 - 30,000 บาท	14.3	6.5	39.4	41.2	17.4	2.1	-	-	0.5	20,001 - 30,000 Baht	
มากกว่า 30,000 บาท	10.1	4.4	19.5	42.6	6.7	1.3	0.4	-	0.5	More than 30,000 Baht	
ไม่ทราบ	0.8	1.0	1.3	0.8	0.7	2.0	1.9	-	2.1	Unknown	

ตารางที่ 18 จำนวนลูกจ้าง จำแนกตามอุตสาหกรรม ระดับของรายได้ ภาคกลาง
TABLE 18 EMPLOYEE BY INDUSTRY, INCOME CLASS, CENTRAL REGION

ไตรมาสที่ 4/2553 : Quarter 4/2010

หน่วยเป็นพัน : In Thousands

ระดับของรายได้	อุตสาหกรรม Industry											การขนส่ง Transport Communi- cation	INCOME CLASS
	รวม	เกษตรกรรม Agriculture	การประมง Fishing	เหมืองแร่ เหมืองหิน Mining & Quarrying	การผลิต Manufacturing	ไฟฟ้า ก๊าซ และประปา Electric. Gas	การก่อสร้าง Construction	การขายส่ง การค้าปลีก Wholesale & Retail trade	โรงแรม และภัตตาคาร Hotels & Restaurants	การขนส่ง	การขนส่ง		
Total	2,853.2	289.4	41.2	7.2	1,127.9	25.2	355.0	294.0	73.0	138.6	MALE		
ชาย													
ต่ำกว่า 1,501 บาท	21.8	5.5	0.5	-	6.1	-	3.8	2.6	0.2	0.9	Less than 1,501 Baht		
1,501 - 2,500 บาท	42.4	20.8	0.6	-	5.9	-	7.2	1.8	0.7	1.8	1,501 - 2,500 Baht		
2,501 - 3,500 บาท	111.8	54.0	3.6	0.4	14.9	0.4	15.6	7.5	3.8	6.1	2,501 - 3,500 Baht		
3,501 - 4,500 บาท	256.5	82.7	8.4	1.5	69.0	1.2	36.3	24.5	11.1	3.2	3,501 - 4,500 Baht		
4,501 - 5,500 บาท	513.2	49.8	5.8	2.1	270.8	1.6	56.5	51.4	12.3	16.2	4,501 - 5,500 Baht		
5,501 - 6,500 บาท	447.1	34.2	10.3	1.1	163.8	2.6	83.8	57.1	15.9	11.2	5,501 - 6,500 Baht		
6,501 - 7,500 บาท	272.3	13.1	4.8	0.5	117.3	0.7	44.3	33.0	5.3	12.5	6,501 - 7,500 Baht		
7,501 - 10,000 บาท	562.8	18.8	5.4	1.2	240.6	4.3	69.2	75.8	13.3	32.1	7,501 - 10,000 Baht		
10,001 - 15,000 บาท	299.4	6.0	0.6	-	135.2	3.2	20.3	27.0	5.1	30.6	10,001 - 15,000 Baht		
15,001 - 20,000 บาท	111.9	2.0	0.9	-	44.6	2.4	5.8	4.6	2.6	6.8	15,001 - 20,000 Baht		
20,001 - 30,000 บาท	115.2	1.1	0.3	-	32.9	3.9	8.6	4.1	0.5	6.6	20,001 - 30,000 Baht		
มากกว่า 30,000 บาท	85.2	0.4	-	0.3	22.3	5.0	2.9	3.8	1.8	10.1	More than 30,000 Baht		
ไม่ทราบ	13.7	1.0	0.1	0.2	4.6	-	0.6	1.0	0.5	0.7	Unknown		
หญิง	2,404.8	237.1	7.5	2.3	1,101.9	6.2	70.4	214.3	122.9	38.0	FEMALE		
ต่ำกว่า 1,501 บาท	34.6	9.2	0.2	-	14.7	-	1.2	3.9	1.4	-	Less than 1,501 Baht		
1,501 - 2,500 บาท	54.4	22.5	0.8	-	12.9	-	0.5	5.2	3.8	0.5	1,501 - 2,500 Baht		
2,501 - 3,500 บาท	124.2	52.6	0.8	0.2	29.3	-	3.6	10.0	12.1	0.5	2,501 - 3,500 Baht		
3,501 - 4,500 บาท	271.5	66.0	1.3	0.9	105.5	0.1	19.7	24.8	21.3	1.0	3,501 - 4,500 Baht		
4,501 - 5,500 บาท	548.3	45.6	1.2	0.4	353.0	1.4	17.3	35.0	25.3	2.8	4,501 - 5,500 Baht		
5,501 - 6,500 บาท	353.1	22.8	2.2	0.0	182.5	0.1	12.1	34.6	26.8	5.7	5,501 - 6,500 Baht		
6,501 - 7,500 บาท	198.9	5.3	0.2	0.1	107.7	1.0	4.1	24.2	14.4	3.3	6,501 - 7,500 Baht		
7,501 - 10,000 บาท	369.0	7.5	0.6	0.2	176.5	-	6.3	41.7	12.3	8.2	7,501 - 10,000 Baht		
10,001 - 15,000 บาท	198.7	2.9	-	0.1	67.3	1.2	3.2	22.2	3.2	6.8	10,001 - 15,000 Baht		
15,001 - 20,000 บาท	88.6	0.7	0.1	-	25.3	0.7	0.6	5.6	1.6	3.5	15,001 - 20,000 Baht		
20,001 - 30,000 บาท	86.7	-	-	-	12.1	1.3	0.9	5.1	0.2	3.1	20,001 - 30,000 Baht		
มากกว่า 30,000 บาท	65.4	-	-	0.4	13.4	0.4	0.8	0.8	0.4	2.4	More than 30,000 Baht		
ไม่ทราบ	11.2	2.2	-	-	1.9	-	0.1	1.3	0.2	0.1	Unknown		

ตารางที่ 18 จำนวนลูกจ้าง จำแนกตามอุตสาหกรรม ระดับของรายได้ และเพศ ภาคกลาง (ต่อ)
TABLE 18 EMPLOYEE BY INDUSTRY, INCOME CLASS AND SEX , CENTRAL REGION (Contd.)

ไตรมาสที่ 4/2553 : Quarter 4/2010

หน่วยเป็นพัน : In Thousands

ระดับของรายได้	อุตสาหกรรม (ต่อ) Industry (Contd.)										ไม่ทราบ	INCOME CLASS
	สื่อกลางทางการเงิน Financial intermediation	อสังหาริมทรัพย์ และการให้เช่า Real estate & Renting	บริหารราชการ และป้องกันประเทศ Public adminis- tration & Defence	การศึกษา Education	ด้านสุขภาพและ สังคมสงเคราะห์ Health & Social work	บริการ ชุมชน สังคม Private households & Social th employed persons	ลูกจ้างในครัว- เรือนส่วนบุคคล Private households	องค์กร ระหว่างประเทศ Extra-territorial organizations	ไม่ทราบ			
ชาย	35.2	90.2	200.6	83.3	28.0	46.6	7.9	10.0	MALE			
ต่ำกว่า 1,501 บาท	-	0.5	-	0.1	-	1.3	0.2	-	Less than 1,501 Baht			
1,501 - 2,500 บาท	-	0.4	0.9	0.0	-	2.0	0.4	-	1,501 - 2,500 Baht			
2,501 - 3,500 บาท	-	0.9	0.8	0.3	0.0	2.3	1.4	-	2,501 - 3,500 Baht			
3,501 - 4,500 บาท	0.4	1.7	6.3	2.2	0.3	6.5	1.2	-	3,501 - 4,500 Baht			
4,501 - 5,500 บาท	0.7	6.0	22.3	5.1	1.0	10.1	0.3	-	4,501 - 5,500 Baht			
5,501 - 6,500 บาท	3.0	18.3	25.4	3.7	6.3	8.8	1.0	-	5,501 - 6,500 Baht			
6,501 - 7,500 บาท	2.9	12.1	13.6	4.6	2.9	4.8	-	-	6,501 - 7,500 Baht			
7,501 - 10,000 บาท	8.9	29.5	33.6	15.4	5.9	4.7	1.6	-	7,501 - 10,000 Baht			
10,001 - 15,000 บาท	4.8	9.2	35.3	13.4	4.6	1.7	0.5	-	10,001 - 15,000 Baht			
15,001 - 20,000 บาท	3.6	5.6	20.2	7.4	2.6	1.2	0.4	-	15,001 - 20,000 Baht			
20,001 - 30,000 บาท	7.6	2.8	28.7	13.4	2.9	1.5	-	-	20,001 - 30,000 Baht			
มากกว่า 30,000 บาท	3.2	2.8	12.6	17.2	1.4	0.9	-	-	More than 30,000 Baht			
ไม่ทราบ	0.3	0.5	0.9	0.5	-	0.8	0.8	-	Unknown			
หญิง	43.8	65.3	124.4	155.6	107.6	59.9	42.8	4.8	FEMALE			
ต่ำกว่า 1,501 บาท	-	0.6	0.1	0.4	0.9	1.1	0.9	-	Less than 1,501 Baht			
1,501 - 2,500 บาท	-	0.3	1.5	1.0	0.1	2.1	3.3	-	1,501 - 2,500 Baht			
2,501 - 3,500 บาท	0.2	1.7	0.9	1.7	0.3	2.8	7.4	-	2,501 - 3,500 Baht			
3,501 - 4,500 บาท	-	3.8	3.3	3.2	2.4	10.8	7.3	-	3,501 - 4,500 Baht			
4,501 - 5,500 บาท	2.1	13.7	10.5	8.0	7.9	14.1	10.2	-	4,501 - 5,500 Baht			
5,501 - 6,500 บาท	1.8	9.7	11.0	10.8	12.1	14.1	5.7	-	5,501 - 6,500 Baht			
6,501 - 7,500 บาท	1.2	5.6	7.8	8.2	12.0	1.1	1.9	-	6,501 - 7,500 Baht			
7,501 - 10,000 บาท	8.8	8.5	34.7	32.0	19.8	7.2	3.6	-	7,501 - 10,000 Baht			
10,001 - 15,000 บาท	8.8	11.2	26.1	24.8	17.8	1.9	1.0	-	10,001 - 15,000 Baht			
15,001 - 20,000 บาท	6.7	4.6	10.6	11.8	13.9	2.5	-	-	15,001 - 20,000 Baht			
20,001 - 30,000 บาท	6.8	3.7	10.7	27.8	14.5	0.5	-	-	20,001 - 30,000 Baht			
มากกว่า 30,000 บาท	6.9	1.5	6.9	25.4	5.3	0.4	0.4	-	More than 30,000 Baht			
ไม่ทราบ	0.6	0.5	0.4	0.4	0.7	1.2	1.1	-	Unknown			

ภาคเหนือ

ตารางสถิติ ภาคเหนือ

- ตารางที่ 1 จำนวนประชากร จำแนกตามกลุ่มอายุ สถานภาพแรงงาน
- ตารางที่ 2 จำนวนประชากรอายุ 15 ปี ขึ้นไป จำแนกตามสถานภาพสมรส สถานภาพแรงงาน
- ตารางที่ 3 จำนวนประชากรอายุ 15 ปีขึ้นไป จำแนกตามระดับการศึกษาที่สำเร็จ สถานภาพแรงงาน
- ตารางที่ 4 ผู้มีงานทำ จำแนกตามระดับการศึกษาที่สำเร็จ อาชีพ
- ตารางที่ 5 ผู้มีงานทำ จำแนกตามระดับการศึกษาที่สำเร็จ อุตสาหกรรม
- ตารางที่ 6 ผู้มีงานทำ จำแนกตามสถานภาพการทำงาน อาชีพ
- ตารางที่ 7 ผู้มีงานทำ จำแนกตามสถานภาพการทำงาน อุตสาหกรรม
- ตารางที่ 8 ผู้มีงานทำ จำแนกตามอาชีพ จำนวนชั่วโมงทำงานต่อสัปดาห์ การมีเวลาเหลือพอที่จะทำงานเพิ่มขึ้น
- ตารางที่ 9 ผู้มีงานทำ จำแนกตามอุตสาหกรรม จำนวนชั่วโมงทำงานต่อสัปดาห์ การมีเวลาเหลือพอที่จะทำงานเพิ่มขึ้น
- ตารางที่ 10 ผู้มีงานทำ จำแนกตามสถานภาพการทำงาน จำนวนชั่วโมงทำงานต่อสัปดาห์ การมีเวลาเหลือพอที่จะทำงานเพิ่มขึ้น
- ตารางที่ 11 ผู้มีงานทำ จำแนกตามกลุ่มอายุ ชั่วโมงการทำงานต่อสัปดาห์ การมีเวลาเหลือพอที่จะทำงานเพิ่มขึ้น
- ตารางที่ 12 จำนวนผู้ว่างงาน ที่หางานทำ จำแนกตามระยะเวลาที่หางานทำ ระดับการศึกษาที่สำเร็จ
- ตารางที่ 13 จำนวนผู้ว่างงาน ที่เคยทำงานมาก่อน จำแนกตามอาชีพที่ทำครั้งสุดท้าย อุตสาหกรรมที่ทำครั้งสุดท้าย
- ตารางที่ 14 ลูกจ้าง จำแนกตามค่าจ้างเฉลี่ย ผลประโยชน์อื่นๆ ที่ได้รับ อุตสาหกรรม
- ตารางที่ 15 ลูกจ้างเอกชน จำแนกตามค่าจ้างเฉลี่ย ผลประโยชน์อื่นๆ ที่ได้รับ อุตสาหกรรม
- ตารางที่ 16 ลูกจ้างรัฐบาล จำแนกตามค่าจ้างเฉลี่ย ผลประโยชน์อื่นๆ ที่ได้รับ อุตสาหกรรม
- ตารางที่ 17 ลูกจ้าง จำแนกตาม อาชีพ ระดับของรายได้
- ตารางที่ 18 ลูกจ้าง จำแนกตาม อุตสาหกรรม ระดับของรายได้

ตารางที่ 1 จำนวนประชากรอายุ 15 ปีขึ้นไป จำแนกตามกลุ่มอายุ สถานภาพแรงงาน ภาคเหนือ

TABLE 1 POPULATION 15 YEARS AND OVER BY AGE GROUP, LABOR FORCE STATUS, NORTHERN REGION

ไตรมาสที่ 4/2553 : Quarter 4/2010

หน่วยเป็นพัน : In Thousands

สถานภาพแรงงาน	รวม						LABOR FORCE STATUS		
	กลุ่มอายุ Age Group								
	15-19	20-24	25-29	30-34	35-39	40-49	50-59	>= 60	
ประชากรอายุ 15 ปีขึ้นไป	9,981.9	954.8	959.2	935.9	855.8	2,014.0	1,740.1	1,651.3	POPULATION 15 YEARS AND OVER
กำลังแรงงานรวม	7,318.5	215.8	677.6	836.2	778.1	1,864.7	1,478.7	659.0	Total Labor Force
1. กำลังแรงงานปัจจุบัน	7,304.7	215.1	677.1	836.2	774.8	1,862.0	1,474.0	658.2	1. Current labor force
1.1 ผู้มีงานทำ	7,256.4	210.4	659.0	826.1	769.6	1,858.7	1,471.7	656.2	1.1 Employed
- ทำงาน	7,212.8	208.6	656.4	824.1	764.6	1,850.5	1,460.7	650.8	- At work
- ไม่ทำงานแต่มีงานประจำ	43.6	1.8	2.6	2.0	5.0	8.2	11.1	5.4	- With job but not at work
1.2 ผู้ว่างงาน	48.3	4.7	18.1	10.1	5.2	3.4	2.3	2.0	1.2 Unemployed
- ท างานทำ	10.5	1.0	2.5	5.1	0.6	0.5	0.6	-	- Looking for work
- ไม่ทำงานทำ/พร้อมที่จะทำงาน	37.7	3.7	15.5	5.0	4.6	2.9	1.7	2.0	- Not looking/available for work
2. กำลังแรงงานที่รอฤดูกาล	13.9	0.7	0.5	-	3.2	2.7	4.7	0.7	2. Seasonally inactive labor force
ผู้ไม่อยู่ในกำลังแรงงาน	2,663.4	739.0	281.6	99.7	77.7	149.3	261.4	992.4	Persons not in Labor Force
1. ทำงานบ้าน	775.3	43.6	89.3	73.9	51.7	111.9	177.3	187.5	1. Household work
2. เรียนหนังสือ	822.3	668.4	145.8	5.4	2.6	-	-	-	2. Studies
3. ยังเด็ก ขรา/ไม่สามารถทำงานได้	909.6	9.1	21.5	13.8	14.8	30.4	50.6	749.7	3. Too young/old/incapable of work
4. อื่น ๆ	156.2	17.9	25.1	6.6	8.5	7.0	33.5	55.2	4. Others

ตารางที่ 1 จำนวนประชากรอายุ 15 ปีขึ้นไป จำแนกตามกลุ่มอายุ สถานภาพแรงงาน และเพศ ภาคเหนือ

Table 1 POPULATION 15 YEARS AND OVER BY AGE GROUP, LABOR FORCE STATUS AND SEX, NORTHERN REGION

ไตรมาสที่ 4/2553 : Quarter 4/2010

หน่วยเป็นพัน : in Thousands

สถานภาพแรงงาน	กลุ่มอายุ						LABOR FORCE STATUS			
	รวม	15-19	20-24	25-29	30-34	35-39		40-49	50-59	>=60
ชาย	4,890.8	490.6	496.0	481.2	436.7	429.7	971.0	840.6	745.0	MALE
กำลังแรงงานรวม	3,914.2	135.2	374.7	464.1	416.3	415.2	945.8	777.1	385.9	Total Labor Force
1. กำลังแรงงานปัจจุบัน	3,908.9	135.2	374.7	464.1	414.7	414.8	945.5	774.4	385.6	1. Current labor force
1.1 ผู้มีงานทำ	3,882.5	131.6	365.5	459.4	412.4	413.6	943.0	772.9	384.3	1.1 Employed
- ทำงาน	3,854.0	129.7	363.3	457.7	409.9	408.3	940.1	765.5	379.6	- At work
- ไม่ทำงานแต่มีงานประจำ	28.5	1.8	2.2	1.7	2.5	5.2	2.9	7.4	4.7	- With job but not at work
1.2 ผู้ว่างงาน	26.4	3.6	9.3	4.7	2.2	1.2	2.5	1.5	1.3	1.2 Unemployed
- ท างานทำ	5.0	-	1.4	2.3	0.6	-	0.2	0.6	-	- Looking for work
- ไม่ท างานทำ/พร้อมที่จะท างาน	21.3	3.6	7.9	2.4	1.6	1.2	2.3	1.0	1.3	- Not looking/available for work
2. กำลังแรงงานที่รอฤดูกาล	5.3	-	-	-	1.6	0.4	0.2	2.7	0.3	2. Seasonally inactive labor force
ผู้ไม่อยู่ในกำลังแรงงาน	976.7	355.4	121.3	17.1	20.5	14.5	25.3	63.5	359.1	Persons not in Labor Force
1. ท างานบ้าน	48.9	6.2	8.0	1.2	1.4	1.5	4.5	12.1	14.0	1. Household work
2. เรียนหนังสือ	412.0	329.8	77.3	2.6	2.3	-	-	-	-	2. Studies
3. ยิงเด็ก ขรฯ/ไม่สามารถท างานได้	410.7	4.2	17.3	9.2	12.3	12.1	17.5	28.3	309.9	3. Too young/old/incapable of work
4. อื่น ๆ	105.2	15.2	18.7	4.2	4.4	1.0	3.4	23.1	35.2	4. Others
หญิง	5,091.1	464.2	463.2	454.7	419.0	441.2	1,043.0	899.4	906.4	FEMALE
กำลังแรงงานรวม	3,404.4	80.6	302.8	372.1	361.8	393.5	919.0	701.5	273.1	Total Labor Force
1. กำลังแรงงานปัจจุบัน	3,395.8	79.9	302.4	372.1	360.2	392.5	916.5	699.6	272.6	1. Current labor force
1.1 ผู้มีงานทำ	3,373.9	78.8	293.6	366.7	357.2	391.2	915.7	698.8	272.0	1.1 Employed
- ทำงาน	3,358.8	78.8	293.2	366.4	354.7	388.9	910.4	695.2	271.2	- At work
- ไม่ทำงานแต่มีงานประจำ	15.1	-	0.4	0.3	2.5	2.3	5.3	3.6	0.7	- With job but not at work
1.2 ผู้ว่างงาน	21.9	1.1	8.8	5.4	3.0	1.3	0.8	0.7	0.7	1.2 Unemployed
- ท างานทำ	5.5	1.0	1.2	2.8	-	0.2	0.3	-	-	- Looking for work
- ไม่ท างานทำ/พร้อมที่จะท างาน	16.4	0.1	7.6	2.6	3.0	1.1	0.6	0.7	0.7	- Not looking/available for work
2. กำลังแรงงานที่รอฤดูกาล	8.6	0.7	0.5	-	1.6	1.0	2.5	2.0	0.4	2. Seasonally inactive labor force
ผู้ไม่อยู่ในกำลังแรงงาน	1,686.8	383.6	160.4	82.6	57.3	47.8	124.0	197.9	633.3	Persons not in Labor Force
1. ท างานบ้าน	726.5	37.3	81.3	72.7	50.3	38.7	107.5	165.2	173.5	1. Household work
2. เรียนหนังสือ	410.4	338.7	68.5	2.9	0.3	-	-	-	-	2. Studies
3. ยิงเด็ก ขรฯ/ไม่สามารถท างานได้	498.9	4.9	4.2	4.7	2.5	7.6	13.0	22.3	439.8	3. Too young/old/incapable of work
4. อื่น ๆ	51.0	2.7	6.4	2.4	4.1	1.5	3.6	10.4	20.0	4. Others

ตารางที่ 2 จำนวนประชากรอายุ 15 ปีขึ้นไป จำแนกตามสถานภาพสมรส สถานภาพแรงงาน ภาคเหนือ

TABLE 2 POPULATION 15 YEARS AND OVER BY MARITAL STATUS, LABOR FORCE STATUS, NORTHERN REGION

ไตรมาสที่ 4/2553 : Quarter 4/2010

หน่วยเป็นพัน : In Thousands

สถานภาพแรงงาน	รวม	เคยสมรส Ever-Married				LABOR FORCE STATUS		
		โสด Single	สมรส Married	หม้าย Widowed	หย่า Divorced	แยกกันอยู่ Separated	ไม่ทราบ Unknown	
ยอดรวม	9,981.9	2,350.6	6,497.2	778.4	179.2	174.9	1.6	TOTAL
กำลังแรงงานรวม	7,318.5	1,328.9	5,413.9	277.5	150.4	146.8	1.0	Total Labor Force
1. กำลังแรงงานปัจจุบัน	7,304.7	1,327.9	5,402.5	277.3	150.4	145.9	0.7	1. Current labor force
1.1 ผู้มีงานทำ	7,256.4	1,298.1	5,386.3	277.2	149.5	144.6	0.7	1.1 Employed
- ทำงาน	7,212.8	1,290.9	5,356.5	274.6	146.3	143.8	0.7	- At work
- ไม่ทำงานแต่มีงานประจำ	43.6	7.2	29.8	2.6	3.2	0.8	-	- With job but not at work
1.2 ผู้ว่างงาน	48.3	29.7	16.2	0.1	0.9	1.2	-	1.2 Unemployed
- ทวงงานทำ	10.5	5.9	3.4	-	0.7	0.6	-	- Looking for work
- ไม่หางานทำ/พร้อมที่จะทำงาน	37.7	23.8	12.9	0.1	0.3	0.7	-	- Not looking/available for work
2. กำลังแรงงานที่รอฤดูกาล	13.9	1.0	11.4	0.2	-	1.0	0.3	2. Seasonally inactive labor force
ผู้ไม่อยู่ในกำลังแรงงาน	2,663.4	1,021.7	1,083.3	501.0	28.8	28.1	0.6	Persons not in Labor Force
1. ทำงานบ้าน	775.3	60.9	591.3	96.5	11.9	14.6	0.1	1. Household work
2. เรียนหนังสือ	822.3	788.4	32.3	-	0.8	0.8	-	2. Studies
3. ยังเด็ก ขรา/ไม่สามารถทำงานได้	909.6	119.9	374.9	393.8	12.3	8.2	0.5	3. Too young/old/incapable of work
4. อื่น ๆ	156.2	52.6	84.7	10.7	3.8	4.5	-	4. Others

ตารางที่ 2 จำนวนประชากรอายุ 15 ปีขึ้นไป จำแนกตามสถานภาพสมรส สถานภาพแรงงาน และเพศ ภาคเหนือ
TABLE 2 POPULATION 15 YEARS AND OVER BY MARITAL STATUS, LABOR FORCE STATUS AND SEX, NORTHERN REGION

ไตรมาสที่ 4/2553 : Quarter 4/2010

หน่วยเป็นพัน : in Thousands

สถานภาพแรงงาน	รวม				เคยสมรส Ever-Married				LABOR FORCE STATUS	
	Total	โสด Single	สมรส Married	หม้าย Widowed	หย่า Divorced	แยกกันอยู่ Separated	ไม่ทราบ Unknown	LABOR FORCE STATUS	LABOR FORCE STATUS	
ชาย	4,890.8	1,385.0	3,179.6	171.9	73.5	80.2	0.6	MALE		
กำลังแรงงานรวม	3,914.2	852.9	2,859.1	63.4	66.7	71.6	0.5	Total Labor Force		
1. กำลังแรงงานปัจจุบัน	3,908.9	852.9	2,854.4	63.2	66.7	71.2	0.5	1. Current labor force		
1.1 ผู้มีงานทำ	3,882.5	836.6	2,846.1	63.2	66.2	69.9	0.5	1.1 Employed		
- ทำงาน	3,854.0	830.7	2,825.2	62.9	64.9	69.8	0.5	- At work		
- ไม่ทำงานแต่มีงานประจำ	28.5	5.9	20.8	0.3	1.4	0.1	-	- With job but not at work		
1.2 ผู้ว่างงาน	26.4	16.3	8.3	-	0.5	1.2	-	1.2 Unemployed		
- หางานทำ	5.0	2.9	1.2	-	0.4	0.6	-	- Looking for work		
- ไม่หางานทำ/พร้อมที่จะทำงาน	21.3	13.5	7.1	-	0.1	0.7	-	- Not looking/available for work		
2. กำลังแรงงานที่รอดูกาล	5.3	-	4.7	0.2	-	0.4	-	2. Seasonally inactive labor force		
ผู้ไม่อยู่ในกำลังแรงงาน	976.7	532.1	320.5	108.5	6.8	8.6	0.1	Persons not in Labor Force		
1. ทำงานบ้าน	48.9	18.2	21.0	8.6	0.7	0.3	0.1	1. Household work		
2. เรียนหนังสือ	412.0	398.3	13.7	-	-	-	-	2. Studies		
3. ยังเด็ก ขรา/ไม่สามารถทำงานได้	410.7	75.4	227.4	97.3	5.3	5.2	0.1	3. Too young/old/incapable of work		
4. อื่น ๆ	105.2	40.3	58.4	2.6	0.8	3.1	-	4. Others		
หญิง	5,091.1	965.6	3,317.6	606.5	105.7	94.7	1.0	FEMALE		
กำลังแรงงานรวม	3,404.4	476.0	2,554.8	214.0	83.7	75.3	0.5	Total Labor Force		
1. กำลังแรงงานปัจจุบัน	3,395.8	475.0	2,548.2	214.0	83.7	74.7	0.2	1. Current labor force		
1.1 ผู้มีงานทำ	3,373.9	461.6	2,540.2	214.0	83.3	74.7	0.2	1.1 Employed		
- ทำงาน	3,358.8	460.2	2,531.2	211.7	81.4	74.0	0.2	- At work		
- ไม่ทำงานแต่มีงานประจำ	15.1	1.4	9.0	2.2	1.9	0.7	-	- With job but not at work		
1.2 ผู้ว่างงาน	21.9	13.4	7.9	0.1	0.5	-	-	1.2 Unemployed		
- หางานทำ	5.5	3.1	2.1	-	0.3	-	-	- Looking for work		
- ไม่หางานทำ/พร้อมที่จะทำงาน	16.4	10.4	5.8	0.1	0.2	-	-	- Not looking/available for work		
2. กำลังแรงงานที่รอดูกาล	8.6	1.0	6.7	-	-	0.6	0.3	2. Seasonally inactive labor force		
ผู้ไม่อยู่ในกำลังแรงงาน	1,686.8	489.6	762.8	392.5	21.9	19.5	0.5	Persons not in Labor Force		
1. ทำงานบ้าน	726.5	42.7	570.3	88.0	11.2	14.3	0.0	1. Household work		
2. เรียนหนังสือ	410.4	390.2	18.6	-	0.8	0.8	-	2. Studies		
3. ยังเด็ก ขรา/ไม่สามารถทำงานได้	498.9	44.5	147.5	296.5	7.0	3.0	0.4	3. Too young/old/incapable of work		
4. อื่น ๆ	51.0	12.3	26.3	8.1	3.0	1.4	-	4. Others		

ตารางที่ 3 จำนวนประชากรอายุ 15 ปีขึ้นไป จำแนกตามระดับการศึกษาที่สำเร็จ สถานภาพแรงงาน ภาคเหนือ

TABLE 3 POPULATION 15 YEARS AND OVER BY LEVEL OF EDUCATIONAL ATTAINMENT, LABOR FORCE STATUS, NORTHERN REGION

ไตรมาสที่ 4/2553 : Quarter 4/2010

หน่วยเป็นพัน : In Thousands

สถานภาพแรงงาน	รวม	ไม่มี การศึกษา	ต่ำกว่า ประถมศึกษา	ต่ำกว่า ประถมศึกษา Less than Elementary	ประถม ศึกษา	มัธยมศึกษา ตอนต้น	มัธยมศึกษาตอนปลาย				อุดมศึกษา			อื่นๆ Others	ไม่ทราบ	LABOR FORCE STATUS
							Upper		Secondary Level		Higher Level					
							General/ Academic	Vocational	สายอาชีว- ศึกษา	สายอาชีพ- การศึกษา	สายวิชา- การศึกษ	สายวิชา- การศึกษ	สายวิชา- Teacher Training			
ยอดรวม	9,981.9	776.5	3,373.5	1,702.4	1,690.9	918.2	313.5	4.9	587.5	388.2	191.1	32.1	3.0		TOTAL	
กำลังแรงงานรวม	7,318.5	440.7	2,468.2	1,418.2	1,011.9	706.2	205.9	2.3	538.5	338.3	163.2	24.6	0.6		Total Labor Force	
1. กำลังแรงงานปัจจุบัน	7,304.7	439.7	2,459.7	1,415.4	1,010.4	706.1	205.9	2.3	538.5	338.3	163.2	24.6	0.6		1. Current labor force	
1.1 ผู้มีงานทำ	7,256.4	436.6	2,454.9	1,410.0	1,001.2	699.0	204.6	2.3	525.0	336.0	161.7	24.6	0.6		1.1 Employed	
- ทำงาน	7,212.8	435.6	2,436.5	1,401.5	996.6	696.5	203.5	2.3	520.5	334.0	160.8	24.4	0.6		- At work	
- ไม่ทำงานแต่มีงานประจำ	43.6	1.1	18.4	8.5	4.6	2.4	1.1	-	4.5	2.0	0.9	0.1	-		- With job but not at work	
1.2 ผู้ว่างงาน	48.3	3.1	4.8	5.4	9.2	7.2	1.3	-	13.5	2.3	1.5	-	-		1.2 Unemployed	
- หางานทำ	10.5	-	0.7	0.0	2.6	1.5	1.1	-	3.7	0.8	-	-	-		- Looking for work	
- ไม่หางานทำ/พร้อมที่จะทำงาน	37.7	3.1	4.1	5.3	6.6	5.7	0.2	-	9.8	1.5	1.5	-	-		- Not looking/available for work	
2. กำลังแรงงานที่รอฤดูกาล	13.9	0.9	8.5	2.8	1.5	0.1	-	-	-	-	-	-	-		2. Seasonally inactive labor force	
ผู้ไม่อยู่ในกำลังแรงงาน	2,663.4	335.9	905.3	284.3	679.0	212.0	107.6	2.6	49.0	49.9	27.9	7.6	2.4		Persons not in Labor Force	
1. ทำงานบ้าน	775.3	80.8	324.0	104.4	122.3	74.7	20.1	0.2	19.5	17.9	4.8	6.1	0.5		1. Household work	
2. เรียนหนังสือ	822.3	-	0.7	127.8	490.9	106.3	77.1	1.0	0.9	17.2	-	0.5	-		2. Studies	
3. ยังเด็ก/ชร/ไม่สามารถทำงานได้	909.6	252.6	559.8	32.7	33.6	16.4	2.5	0.3	3.8	4.9	2.2	0.6	0.2		3. Too young/old/incapable of work	
4. อื่น ๆ	156.2	2.4	20.9	19.4	32.3	14.7	7.9	1.1	24.7	10.0	20.8	0.4	1.7		4. Others	

1/ รวมอาชีพระยะสั้น 1/ Including Short Course Vocational

ตารางที่ 3 จำนวนประชากรอายุ 15 ปีขึ้นไป จำแนกตามระดับการศึกษาที่สำเร็จ สถานภาพแรงงาน เพศ ภาคเหนือ

TABLE 3 POPULATION 15 YEARS AND OVER BY LEVEL OF EDUCATIONAL ATTAINMENT, LABOR FORCE STATUS, SEX, NORTHERN REGION

ไตรมาสที่ 4/2553 : Quarter 4/2010

หน่วยเป็นพัน : in Thousands

สถานภาพแรงงาน	รวม	ไม่มี การศึกษา	ต่ำกว่า ประถมศึกษา	ประถมศึกษา	มัธยมศึกษาตอนปลาย				อุดมศึกษา				อื่นๆ	ไม่ทราบ	LABOR FORCE STATUS	
					None	Elementary	Elementary	Upper Secondary Level		Higher Level		Others				Unknown
								Lower Secondary	General/Academic	Vocational	Teacher Training					
ชาย	4,890.8	271.3	1,551.6	915.5	922.0	484.1	183.9	2.9	264.2	209.5	67.5	16.3	2.1	MALE		
กำลังแรงงานรวม	3,914.2	186.1	1,256.0	807.5	629.0	402.6	125.9	1.5	243.2	191.8	55.0	15.0	0.5	Total Labor Force		
1. กำลังแรงงานปัจจุบัน	3,908.9	185.9	1,253.1	805.5	629.0	402.5	125.9	1.5	243.2	191.8	55.0	15.0	0.5	1. Current labor force		
1.1 ผู้มีงานทำ	3,882.5	184.8	1,249.1	803.5	621.4	398.8	125.7	1.5	237.7	189.8	54.8	15.0	0.5	1.1 Employed		
- ทำงาน	3,854.0	183.8	1,236.5	799.0	618.9	396.8	125.0	1.5	233.9	188.6	54.7	14.9	0.5	- At work		
- ไม่ทำงานแต่มีงานประจำ	28.5	1.0	12.5	4.5	2.5	2.0	0.8	-	3.8	1.2	0.1	0.1	-	- With job but not at work		
1.2 ผู้ว่างงาน	26.4	1.2	4.0	2.0	7.6	3.6	0.2	-	5.6	2.0	0.2	-	-	1.2 Unemployed		
- หางานทำ	5.0	-	0.7	0.0	1.1	0.2	-	-	2.4	0.5	-	-	-	- Looking for work		
- ไม่หางานทำพร้อมที่จะทำงาน	21.3	1.2	3.3	2.0	6.4	3.5	0.2	-	3.2	1.5	0.2	-	-	- Not looking/available for work		
2. กำลังแรงงานที่รอฤดูกาล	5.3	0.2	2.9	2.0	-	0.1	-	-	-	-	-	-	-	2. Seasonally inactive labor force		
ผู้ไม่อยู่ในกำลังแรงงาน	976.7	85.2	295.6	108.0	293.0	81.5	58.0	1.4	20.9	17.7	12.5	1.3	1.6	Persons not in Labor Force		
1. ทำงานบ้าน	48.9	1.9	21.8	5.3	8.4	3.6	2.6	-	1.7	2.1	0.4	0.5	0.5	1. Household work		
2. เรียนหนังสือ	412.0	-	0.7	65.5	235.1	54.3	47.9	1.0	0.5	6.6	-	0.3	-	2. Studies		
3. ยั้งดี ขรา/ไม่สามารถทำงานได้	410.7	81.9	261.3	22.7	23.2	13.0	1.5	0.1	2.9	2.9	1.1	0.2	-	3. Too young/old/incapable of work		
4. อื่น ๆ	105.2	1.4	11.9	14.5	26.3	10.6	6.0	0.3	15.8	6.2	11.0	0.2	1.1	4. Others		
หญิง	5,091.1	505.2	1,821.9	786.9	769.0	434.2	129.6	1.9	323.4	178.7	123.6	15.8	0.9	FEMALE		
กำลังแรงงานรวม	3,404.4	254.5	1,212.2	610.6	382.9	303.7	80.0	0.8	295.3	146.5	108.2	9.6	0.1	Total Labor Force		
1. กำลังแรงงานปัจจุบัน	3,395.8	253.8	1,206.6	609.9	381.4	303.7	80.0	0.8	295.3	146.5	108.2	9.6	0.1	1. Current labor force		
1.1 ผู้มีงานทำ	3,373.9	251.9	1,205.8	606.5	379.8	300.1	78.8	0.8	287.4	146.2	106.9	9.6	0.1	1.1 Employed		
- ทำงาน	3,358.8	251.8	1,200.0	602.6	377.7	299.7	78.5	0.8	286.6	145.5	106.1	9.6	0.1	- At work		
- ไม่ทำงานแต่มีงานประจำ	15.1	0.1	5.8	4.0	2.2	0.4	0.3	-	0.8	0.8	0.8	-	-	- With job but not at work		
1.2 ผู้ว่างงาน	21.9	1.9	0.8	3.4	1.6	3.5	1.1	-	7.9	0.3	1.3	-	-	1.2 Unemployed		
- หางานทำ	5.5	-	-	-	1.5	1.3	1.1	-	1.3	0.3	-	-	-	- Looking for work		
- ไม่หางานทำพร้อมที่จะทำงาน	16.4	1.9	0.8	3.4	0.1	2.2	-	-	6.6	-	1.3	-	-	- Not looking/available for work		
2. กำลังแรงงานที่รอฤดูกาล	8.6	0.7	5.6	0.8	1.5	-	-	-	-	-	-	-	-	2. Seasonally inactive labor force		
ผู้ไม่อยู่ในกำลังแรงงาน	1,686.8	250.7	609.7	176.3	386.1	130.5	49.7	1.2	28.1	32.2	15.4	6.3	0.8	Persons not in Labor Force		
1. ทำงานบ้าน	726.5	78.9	302.1	99.1	113.8	71.1	17.5	0.2	17.8	15.8	4.5	5.6	-	1. Household work		
2. เรียนหนังสือ	410.4	-	-	62.3	255.8	51.9	29.2	-	0.4	10.6	-	0.1	-	2. Studies		
3. ยั้งดี ขรา/ไม่สามารถทำงานได้	498.9	170.8	298.5	10.0	10.4	3.5	1.0	0.2	0.9	2.0	1.1	0.4	0.2	3. Too young/old/incapable of work		
4. อื่น ๆ	51.0	1.0	9.1	4.8	6.0	4.1	2.0	0.7	9.0	3.8	9.9	0.2	0.6	4. Others		

√/ รวมอาชีพระยะสั้น √/ Including Short Course Vocational

ตารางที่ 4 จำนวนผู้มีงานทำ จำแนกตามระดับการศึกษาที่สำเร็จ อาชีพ ภาคเหนือ

TABLE 4 EMPLOYED PERSONS BY LEVEL OF EDUCATIONAL ATTAINMENT, OCCUPATION , NORTHERN REGION

ไตรมาสที่ 4/2553 : Quarter 4/2010

หน่วยเป็นพัน : In Thousands

อาชีพ	รวม	ไม่มีการศึกษา	ต่ำกว่าประถมศึกษา	ประถมศึกษา	ประถมศึกษาตอนต้น	มัธยมศึกษาตอนปลาย			อุดมศึกษา			อื่นๆ	ไม่ทราบ	OCCUPATION
						None	Less than Elementary	Elementary	Upper Secondary Level	สายสามัญ	สายวิชาชีพ			
	Total	None	Less than Elementary	Elementary	Lower Secondary	General/Academic	Vocational	Teacher Training	Academic	Technical Education	Higher Level	Others	Unknown	
ยอดรวม	7,256.4	436.6	2,454.9	1,410.0	1,001.2	699.0	204.6	2.3	525.0	336.0	161.7	24.6	0.6	TOTAL
1. ผู้บัญชาการทหารบก ข้าราชการระดับอาวุโส และผู้จัดการ	171.0	2.4	39.7	23.2	17.3	25.2	6.4	1.1	43.1	8.0	4.2	0.1	0.3	1. Legislators, senior officials and managers
2. ผู้ประกอบบริษัทชั้นนำต่างๆ	315.2	-	2.7	1.6	4.4	7.6	1.5	0.2	139.9	44.0	112.3	1.1	-	2. Professionals
3. ผู้ประกอบบริษัทชั้นนำเทคนิคสาขาต่างๆ และอาชีพที่เกี่ยวข้อง	181.7	1.4	7.6	4.4	15.5	24.8	15.7	-	67.5	39.0	5.5	0.4	-	3. Technicians and associate professionals
4. เสมียน	241.9	-	3.5	5.6	15.5	30.1	29.2	0.1	106.1	44.9	6.3	0.5	-	4. Clerks
5. พนักงานบริการและพนักงานในร้านค้า และตลาด	1,203.3	35.3	328.7	164.0	204.0	201.0	59.8	0.3	110.1	72.4	23.5	4.1	0.1	5. Service workers and shop and market sales workers
6. ผู้ปฏิบัติงานที่ไม่มีผลในด้านเกษตร และการประมง	3,129.4	248.8	1,423.7	722.0	395.1	228.7	37.7	0.5	17.5	49.2	5.1	1.0	0.2	6. Skilled agricultural and fishery workers
7. ผู้ปฏิบัติงานด้านความสามารถทางฝีมือ และธุรกิจการค้าที่เกี่ยวข้อง	780.3	38.4	254.7	173.1	139.9	59.6	30.0	0.0	23.8	52.4	3.2	5.2	-	7. Craft and related trades workers
8. ผู้ปฏิบัติงานโรงงานและเครื่องจักร และผู้ปฏิบัติงานด้านการประกอบ	312.5	4.2	67.1	74.4	70.4	50.6	15.7	-	10.2	17.5	0.3	2.1	-	8. Plant and machine operators and assemblers
9. อาชีพขั้นพื้นฐานต่างๆ ในด้านการขาย และการให้บริการ	921.3	105.9	327.5	241.8	139.3	71.4	8.7	-	6.8	8.6	1.2	10.1	-	9. Elementary occupations
10. คนงานซึ่งไม่ได้จำแนกไว้ในหมวดอื่น	-	-	-	-	-	-	-	-	-	-	-	-	-	10. Workers not classifiable by occupation

1/ รวมอาชีพระยะสั้น 1/ Including Short Course Vocational

ตารางที่ 4 จำนวนผู้จ้างงานทำ จำนวนตามระดับการศึกษาที่สำเร็จ อาชีพ และเพศ ภาคเหนือ
TABLE 4 EMPLOYED PERSONS BY LEVEL OF EDUCATIONAL ATTAINMENT, OCCUPATION AND SEX, NORTHERN REGION

หน่วยเป็นพัน : in Thousands

อาชีพ Occupation	ระดับการศึกษา Higher Level										อื่นๆ Others	ไม่ทราบ Unknown	อาชีพ OCCUPATION	
	มัธยมศึกษาตอนปลาย Upper Secondary Level					อุดมศึกษา Higher Level								
	รวม Total	ไม่มี การศึกษ None	ต่ำกว่า ประถมศึกษา Less than Elementary	ประถมศึกษา Elementary	มัธยมศึกษา ตอนต้น Lower Secondary	สายสามัญ General/ Academic	สายอาชีพ- ศึกษา Vocational	สายวิชา- การศึกษ Teacher Training	สายวิชา การศึกษ Technical Education	สายวิชา การศึกษ Teacher Training				
ชาย	3,882.5	184.8	1,249.1	803.5	621.4	398.8	125.7	1.5	237.7	189.8	54.8	15.0	0.5	MALE
1. ผู้ปฏิบัติงานนายช่างราชการระดับอาวุโสและผู้จัดการ	133.0	2.2	31.6	18.9	12.1	20.8	5.7	0.8	30.7	7.0	2.9	-	0.3	1. Legislators, senior officials and managers
2. ผู้ประกอบวิชาชีพด้านต่างๆ	120.6	-	1.8	1.2	3.0	3.7	1.1	0.2	60.1	12.8	35.9	0.6	-	2. Professionals
3. ผู้ประกอบวิชาชีพด้านเทคนิคสาขาต่างๆ และอาชีพที่เกี่ยวข้อง	100.8	0.8	2.1	2.5	11.6	11.2	12.3	-	34.7	22.3	3.0	0.4	-	3. Technicians and associate professionals
4. เสียน	83.5	-	1.7	2.9	7.5	15.6	11.4	0.1	27.5	15.0	1.4	0.5	-	4. Clerks
5. พนักงานบริการและพนักงานในร้านค้าและตลาด	444.2	7.4	101.7	54.4	87.6	79.6	24.3	0.2	47.5	32.7	7.2	1.4	0.1	5. Service workers and shop and market sales workers
6. ผู้ปฏิบัติงานที่มีชื่อในด้านเกษตรและกบประมง	1,745.1	104.2	750.3	406.9	256.6	148.5	27.9	0.1	10.9	35.8	2.9	0.9	0.1	6. Skilled agricultural and fishery workers
7. ผู้ปฏิบัติงานด้านความสามรถทางฝีมือและธุรกิจค้าปลีก	534.0	25.5	151.7	123.6	102.4	42.5	24.6	0.0	14.6	45.1	0.3	3.8	-	7. Craft and related trades workers
8. ผู้ปฏิบัติงานโรงงานและเครื่องจักรและผู้ปฏิบัติงานด้านการประกอบ	236.1	3.0	49.0	56.6	55.5	36.6	12.3	-	8.7	13.6	0.2	0.8	-	8. Plant and machine operators and assemblers
9. อาชีพขั้นพื้นฐานต่างๆ ในด้านการขายและการให้บริการ	485.2	41.8	159.2	136.5	85.1	40.4	6.1	-	3.0	5.6	1.1	6.6	-	9. Elementary occupations
10. คนงานซึ่งมีชื่อแต่ไม่รวมคนอื่น	-	-	-	-	-	-	-	-	-	-	-	-	-	10. Workers not classifiable by occupation
หญิง	3,373.9	251.9	1,205.8	606.5	379.8	300.1	78.8	0.8	287.4	146.2	106.9	9.6	0.1	FEMALE
1. ผู้ปฏิบัติงานนายช่างราชการระดับอาวุโสและผู้จัดการ	38.0	0.2	8.1	4.3	5.2	4.4	0.7	0.3	12.4	1.1	1.3	0.1	-	1. Legislators, senior officials and managers
2. ผู้ประกอบวิชาชีพด้านต่างๆ	194.6	-	0.8	0.3	1.3	3.9	0.4	-	79.8	31.2	76.4	0.4	-	2. Professionals
3. ผู้ประกอบวิชาชีพด้านเทคนิคสาขาต่างๆ และอาชีพที่เกี่ยวข้อง	80.8	0.7	5.5	1.9	3.8	13.5	3.4	-	32.8	16.6	2.5	0.1	-	3. Technicians and associate professionals
4. เสียน	158.3	-	1.8	2.8	8.1	14.5	17.7	-	78.7	29.9	5.0	-	-	4. Clerks
5. พนักงานบริการและพนักงานในร้านค้าและตลาด	759.2	28.0	226.9	109.6	116.4	121.5	35.5	0.1	62.6	39.7	16.3	2.6	-	5. Service workers and shop and market sales workers
6. ผู้ปฏิบัติงานที่มีชื่อในด้านเกษตรและกบประมง	1,384.4	144.6	673.4	315.1	138.5	80.3	9.8	0.4	6.6	13.4	2.2	0.1	0.1	6. Skilled agricultural and fishery workers
7. ผู้ปฏิบัติงานด้านความสามรถทางฝีมือและธุรกิจการค้าปลีก	246.3	13.0	103.0	49.4	37.5	17.1	5.4	-	9.2	7.4	2.9	1.5	-	7. Craft and related trades workers
8. ผู้ปฏิบัติงานโรงงานและเครื่องจักรและผู้ปฏิบัติงานด้านการประกอบ	76.4	1.3	18.1	17.7	14.9	14.1	3.4	-	1.4	4.0	0.2	1.3	-	8. Plant and machine operators and assemblers
9. อาชีพขั้นพื้นฐานต่างๆ ในด้านการขายและการให้บริการ	436.0	64.1	168.2	105.3	54.2	31.0	2.6	-	3.9	3.0	0.1	3.5	-	9. Elementary occupations
10. คนงานซึ่งมีชื่อแต่ไม่รวมคนอื่น	-	-	-	-	-	-	-	-	-	-	-	-	-	10. Workers not classifiable by occupation

รวมอาชีพระยะสั้น Including Short Course Vocational

ตารางที่ 5 จำนวนผู้มีงานทำ จำแนกตามระดับการศึกษาที่สำเร็จ อุตสาหกรรม ภาคเหนือ

TABLE 5 EMPLOYED PERSONS BY LEVEL OF EDUCATIONAL ATTAINMENT, INDUSTRY, NORTHERN REGION

ไตรมาสที่ 4/2553 : Quarter 4/2010

หน่วยเป็นพัน : In Thousands

อุตสาหกรรม	รวม	ไม่มี การศึกษา	ต่ำกว่า ประถมศึกษา	ประถมศึกษา Elementary	มัธยมศึกษา ตอนต้น Lower Secondary	มัธยมศึกษาตอนปลาย				อุดมศึกษา			ไม่ทราบ	อื่นๆ Others	INDUSTRY		
						None	Less than Elementary	Elementary	มัธยมศึกษา ตอนต้น Lower Secondary	Upper Secondary Level		Higher Level					
										General/ Academic	Vocational	สายอาชีพ- การศึกษา Teacher Training				สายวิชาการ Academic	สายวิชาชีพ Technical Education
ยอดรวม	7,256.4	436.6	2,454.9	1,410.0	1,001.2	699.0	204.6	2.3	525.0	336.0	161.7	24.6	0.6	TOTAL			
1. เกษตรกรรม การล่าสัตว์ และการป่าไม้	3,522.2	310.0	1,567.4	819.3	451.3	244.1	42.1	0.5	21.7	52.5	5.1	7.9	0.2	1. Agriculture, hunting and forestry			
2. การประมง	45.8	2.4	19.6	11.6	5.0	5.2	0.5	-	-	1.5	-	-	-	2. Fishing			
3. การทำเหมืองแร่ และเหมืองหิน	10.6	-	1.8	2.5	3.6	1.1	0.6	-	0.1	1.0	-	-	-	3. Mining and quarrying			
4. การผลิต	613.3	30.2	186.3	124.2	116.7	64.5	21.1	0.3	30.4	30.8	4.0	4.9	-	4. Manufacturing			
5. การไฟฟ้า ก๊าซ และการประปา	24.5	-	0.7	1.8	3.7	3.8	2.6	-	4.2	7.6	0.1	-	-	5. Electricity, gas and water supply			
6. การก่อสร้าง	448.6	29.8	165.2	132.1	61.8	27.6	9.7	-	7.4	13.1	0.8	3.3	-	6. Construction			
7. การขายส่ง การขายปลีก การซ่อมแซมยานยนต์ รถจักรยานยนต์ ของใช้ส่วนบุคคล และของใช้ ในครัวเรือน	1,077.5	32.5	272.0	164.6	183.8	149.9	61.6	0.4	112.3	84.1	12.6	3.8	0.1	7. Wholesale and retail trade, repair of motor vehicles motorcycles and personal and household goods			
8. โรงแรม และภัตตาคาร	408.3	14.8	117.8	71.1	73.9	63.5	19.6	0.2	22.9	17.4	6.0	1.0	-	8. Hotel and restaurants			
9. การขนส่ง สถานที่เล่นสกี และกิจกรรมนันทนาการ	102.8	0.3	24.3	23.2	13.8	14.7	4.8	-	13.6	8.0	0.3	-	-	9. Transport, storage and communication			
10. การเป็นสื่อกลางทางการเงิน	56.3	-	0.7	0.8	0.5	5.6	6.1	0.1	35.3	6.6	0.6	-	-	10. Financial intermediation			
11. กิจกรรมด้านอสังหาริมทรัพย์ การให้เช่า และกิจกรรมทางธุรกิจ	79.0	2.5	11.9	6.3	11.5	12.9	4.1	-	16.0	12.4	1.2	-	0.3	11. Real estate, renting and business activities			
12. การบริหารราชการ และการป้องกันประเทศ	274.3	0.1	15.4	15.2	28.8	35.8	19.1	0.6	121.1	33.1	5.1	-	-	12. Public administration and defence, compulsory social security			
รวมทั้งการประกันสังคมภาคบังคับ																	
13. การศึกษา	267.5	0.1	10.6	6.3	7.1	19.2	1.3	0.2	94.0	14.4	113.6	0.6	-	13. Education			
14. งานด้านสุขภาพ และงานสังคมสงเคราะห์	166.0	1.7	15.0	7.9	10.9	27.8	6.3	-	36.8	46.9	11.4	1.4	-	14. Health and social work			
15. กิจกรรมด้านบริการชุมชน สัตว์ และบริการ ส่วนบุคคลอื่นๆ	120.4	5.4	30.4	18.1	22.9	21.7	4.3	-	9.4	6.5	1.0	0.6	-	15. Other community, social and personal service activity			
16. ลูกจ้างในครัวเรือนส่วนบุคคล	38.6	6.9	17.9	4.9	6.1	1.6	0.7	-	-	0.1	-	0.5	-	16. Private households with employed persons			
17. องค์การระหว่างประเทศและองค์การต่างประเทศ อื่นๆ และสมาชิก	0.7	-	0.1	0.1	-	-	-	-	-	-	-	0.4	-	17. Extra-territorial organizations and bodies			
18. ไม่ทราบ	-	-	-	-	-	-	-	-	-	-	-	-	-	18. Unknown			

↓ รวมอาชีพระยะสั้น ↓ Including Short Course Vocational

ตารางที่ 5 จำนวนผู้จ้างทำ จำนวนตามระดับการศึกษาที่สำคัญ อุตสาหกรรม และเพศ ภาคเหนือ
TABLE 5 EMPLOYED PERSONS BY LEVEL OF EDUCATIONAL ATTAINMENT, INDUSTRY AND SEX, NORTHERN REGION

ไตรมาสที่ 4/2553 : Quarter 4/2010 หน่วยนับพัน : in Thousands

อุตสาหกรรม Industry	รวม Total	ไม่มี การศึกษา None	ต่ำกว่า ประถมศึกษา Less than Elementary	ประถมศึกษา Elementary	มัธยมศึกษา ตอนต้น Lower Secondary	มัธยมศึกษาตอนปลาย Upper Secondary Level				อุดมศึกษา Higher Level		ไม่ทราบ Unknown	อื่นๆ Others	อุตสาหกรรม Industry
						สามัญ General/ Academic	สายอาชีพ Vocational	สายวิชา- การศึกษา Teacher Training	สายวิชา- การศึกษ Academic	สายวิชาชีพ Technical Education	สายวิชาชีพ Higher Education			
ชาย Male	3882.5	184.8	1249.1	803.5	621.4	398.8	125.7	1.5	237.7	189.8	54.8	15.0	0.5	MALE
1. เกษตรกรรม การสัตว์ และการป่าไม้	1973.1	132.2	826.3	468.8	292.1	163.3	30.5	0.1	14.3	37.1	2.9	5.4	0.1	1. Agriculture, hunting and forestry
2. การประมง	29.9	0.7	11.7	8.4	4.2	3.0	0.5	-	-	1.5	-	-	-	2. Fishing
3. การทำเหมืองแร่ และเหมืองหิน	10.4	-	1.6	2.4	3.6	1.1	0.6	-	0.1	1.0	-	-	-	3. Mining and quarrying
4. การผลิต	282.4	12.2	76.6	58.1	60.2	29.3	10.9	-	13.3	19.5	0.6	1.9	-	4. Manufacturing
5. การไฟฟ้า, ก๊าซ และการประปา	20.7	-	0.7	1.2	1.2	3.7	2.3	-	3.0	6.4	-	-	-	5. Electricity, gas and water supply
6. การก่อสร้าง	356.1	21.8	127.1	101.3	50.8	25.9	7.8	-	5.7	12.0	0.6	3.1	-	6. Construction
7. การขนส่ง การขายปลีก การซ่อมแซมยานยนต์ รถจักรยานยนต์ ของใช้ส่วนบุคคล และของใช้ในชีวิตประจำวัน	594.6	12.4	111.2	91.5	108.4	74.5	31.4	0.4	48.6	47.6	6.1	2.5	0.1	7. Wholesale and retail trade, repair of motor vehicles motorcycles and personal and household goods
8. โรงแรม และภัตตาคาร	133.1	1.3	26.8	22.5	30.4	28.0	7.0	0.2	6.3	9.5	0.9	0.3	-	8. Hotel and restaurants
9. การขนส่ง สถานที่บันเทิง และการคมนาคม	84.5	0.1	19.9	12.9	12.0	12.0	4.8	-	9.0	6.9	0.2	-	-	9. Transport, storage and communication
10. การปล่อยกลางทางการเงิน	26.1	-	0.4	0.1	0.3	2.7	3.0	0.1	15.8	3.6	0.1	-	-	10. Financial intermediation
11. กิจกรรมด้านบริการชุมชน สังคม และการบริการส่วนบุคคลอื่นๆ	41.7	0.4	6.8	3.6	8.1	6.4	2.0	-	7.3	5.9	1.0	-	0.3	11. Real estate, renting and business activities
12. การบริหารราชการ และการป้องกันประเทศ รวมทั้งการประกันสังคมภาคบังคับ	179.8	0.1	13.1	11.9	26.1	28.8	17.1	0.6	57.6	22.1	2.6	-	-	12. Public administration and defence, compulsory social security
13. การศึกษา	100.6	-	5.3	2.9	4.7	5.7	0.8	0.2	39.3	4.3	37.1	0.4	-	13. Education
14. งานด้านสุขภาพ และงานสังคมสงเคราะห์	52.6	1.0	4.5	2.7	5.4	7.7	4.6	-	13.4	10.2	2.3	0.7	-	14. Health and social work
15. กิจกรรมด้านบริการชุมชน สังคม และการบริการส่วนบุคคลอื่นๆ	51.9	2.8	13.7	8.2	10.8	6.8	2.3	-	4.1	2.2	0.5	0.6	-	15. Other community, social and personal service activity
16. ลูกจ้างในครัวเรือนส่วนบุคคล	4.6	-	3.2	1.0	0.2	0.1	0.1	-	-	-	-	-	-	16. Private households with employed persons
17. องค์การระหว่างประเทศและองค์การต่างประเทศอื่นๆ และสมาชิก	0.3	-	0.1	-	-	-	-	-	-	-	-	0.1	-	17. Extra-territorial organizations and bodies
18. ไม่ทราบ	-	-	-	-	-	-	-	-	-	-	-	-	-	18. Unknown
หญิง Female	3373.9	251.9	1205.8	606.5	379.8	300.1	78.8	0.8	287.4	146.2	106.9	9.6	0.1	FEMALE
1. เกษตรกรรม การสัตว์ และการป่าไม้	1549.1	177.8	741.1	350.5	159.2	80.8	11.6	0.4	7.5	15.4	2.2	2.5	0.1	1. Agriculture, hunting and forestry
2. การประมง	15.8	1.7	7.9	3.2	0.8	2.2	-	-	-	-	-	-	-	2. Fishing
3. การทำเหมืองแร่ และเหมืองหิน	0.2	-	0.1	0.1	-	-	-	-	-	-	-	-	-	3. Mining and quarrying
4. การผลิต	330.9	18.0	109.7	66.2	56.5	35.2	10.2	0.3	17.2	11.3	3.3	3.0	-	4. Manufacturing
5. การไฟฟ้า, ก๊าซ และการประปา	3.8	-	-	0.5	0.3	0.1	0.4	-	1.1	1.3	0.1	-	-	5. Electricity, gas and water supply
6. การก่อสร้าง	92.6	8.1	36.1	30.8	11.0	1.7	1.9	-	1.7	1.0	0.1	0.2	-	6. Construction
7. การขนส่ง การขายปลีก การซ่อมแซมยานยนต์ รถจักรยานยนต์ ของใช้ส่วนบุคคล และของใช้ในชีวิตประจำวัน	542.9	20.1	160.7	73.1	75.4	75.4	30.2	0.1	63.7	36.4	6.4	1.4	-	7. Wholesale and retail trade, repair of motor vehicles motorcycles and personal and household goods
8. โรงแรม และภัตตาคาร	275.2	13.5	91.0	48.6	43.6	35.5	12.7	-	16.6	7.9	5.1	0.7	-	8. Hotel and restaurants
9. การขนส่ง สถานที่บันเทิง และการคมนาคม	18.3	0.2	4.4	4.3	0.9	2.7	0.1	-	4.6	1.1	0.1	-	-	9. Transport, storage and communication
10. การปล่อยกลางทางการเงิน	30.2	-	0.3	0.7	0.2	2.9	3.0	-	19.5	3.0	0.6	-	-	10. Financial intermediation
11. กิจกรรมด้านบริการชุมชน สังคม และการบริการส่วนบุคคลอื่นๆ	37.3	2.1	5.1	2.7	3.4	6.4	2.1	-	8.7	6.5	0.2	-	-	11. Real estate, renting and business activities
12. การบริหารราชการ และการป้องกันประเทศ รวมทั้งการประกันสังคมภาคบังคับ	94.6	0.0	2.3	3.3	2.8	7.1	2.1	-	63.6	11.0	2.5	-	-	12. Public administration and defence, compulsory social security
13. การศึกษา	166.9	0.1	5.3	3.4	2.3	13.6	0.5	0.0	54.7	10.2	76.5	0.2	-	13. Education
14. งานด้านสุขภาพ และงานสังคมสงเคราะห์	113.4	0.8	10.5	5.2	5.5	20.0	1.7	-	23.3	36.6	9.1	0.7	-	14. Health and social work
15. กิจกรรมด้านบริการชุมชน สังคม และการบริการส่วนบุคคลอื่นๆ	68.4	2.7	16.7	9.8	12.1	15.0	2.0	-	5.3	4.3	0.5	0.1	-	15. Other community, social and personal service activity
16. ลูกจ้างในครัวเรือนส่วนบุคคล	34.0	6.9	14.6	3.9	5.9	1.4	0.6	-	-	0.1	-	0.5	-	16. Private households with employed persons
17. องค์การระหว่างประเทศและองค์การต่างประเทศอื่นๆ และสมาชิก	0.4	-	-	0.1	-	-	-	-	-	-	-	0.3	-	17. Extra-territorial organizations and bodies
18. ไม่ทราบ	-	-	-	-	-	-	-	-	-	-	-	-	-	18. Unknown

รวมอาชีพระยะสั้น / Including Short Course Vocational

ตารางที่ 6 จำนวนผู้มีงานทำ จำแนกตามสถานภาพทำงาน อาชีพ ภาคเหนือ

TABLE 6 EMPLOYED PERSONS BY WORK STATUS, OCCUPATION, NORTHERN REGION

ไตรมาสที่ 4/2553 : Quarter 4/2010

หน่วยเป็นพัน : In Thousands

อาชีพ	สถานภาพการทำงาน Work Status							การรวมกลุ่ม Members of Producers' Cooperatives	อาชีพ OCCUPATION
	รวม	นายจ้าง Employer	ลูกจ้างรัฐบาล Government Employee	ลูกจ้างเอกชน Private Employee	ทำงานส่วนตัว Own Account Worker	ช่วยธุรกิจ ครอบครัว Unpaid Family Worker			
ยอดรวม	7,256.4	182.1	736.9	1,940.7	2,475.3	1,918.3	3.1	TOTAL	
1. ผู้บัญญัติกฎหมาย ข้าราชการระดับอาวุโส และผู้จัดการ	171.0	88.3	50.4	21.2	10.1	1.0	0.1	1. Legislators, senior officials and managers	
2. ผู้ประกอบวิชาชีพด้านต่างๆ	315.2	1.2	262.5	42.9	7.8	0.9	-	2. Professionals	
3. ผู้ประกอบวิชาชีพด้านเทคนิคสาขาต่างๆ และอาชีพที่เกี่ยวข้อง	181.7	1.6	91.8	57.9	22.7	7.5	0.3	3. Technicians and associate professionals	
4. เสมียน	241.9	-	123.6	108.3	6.3	3.7	0.1	4. Clerks	
5. พนักงานบริการและพนักงานในร้านค้า และตลาด	1,203.3	27.6	71.6	231.8	543.5	328.9	0.1	5. Service workers and shop and market sales workers	
6. ผู้ปฏิบัติงานที่มีฝีมือในด้านการเกษตร และการประมง	3,129.4	24.3	17.4	81.4	1,545.2	1,461.1	0.1	6. Skilled agricultural and fishery workers	
7. ผู้ปฏิบัติงานด้านความสามารถทางฝีมือ และธุรกิจการค้าที่เกี่ยวข้อง	780.3	29.7	17.9	467.0	198.1	66.3	1.3	7. Craft and related trades workers	
8. ผู้ปฏิบัติการโรงงานและเครื่องจักร และผู้ปฏิบัติงานด้านการประกอบ	312.5	7.4	33.9	191.7	63.5	15.2	0.7	8. Plant and machine operators and assemblers	
9. อาชีพพื้นฐานต่างๆ ในด้านการขาย และการให้บริการ	921.3	2.1	67.9	738.6	78.3	33.8	0.5	9. Elementary occupations	
10. คนงานซึ่งมิได้จำแนกไว้ในหมวดอื่น	-	-	-	-	-	-	-	10. Workers not classifiable by occupation	

ตารางที่ 6 จำนวนผู้จ้างทำ งานตามสถานภาพทำงาน อาชีพ และเพศ ภาคเหนือ
TABLE 6 EMPLOYED PERSONS BY WORK STATUS, OCCUPATION AND SEX, NORTHERN REGION

ไตรมาสที่ 4/2553 : Quarter 4/2010

หน่วยเป็นพัน : in Thousands

อาชีพ	สถานภาพการทำงาน Work Status						OCCUPATION	
	รวม	นายจ้าง	ลูกจ้างรัฐบาล	ลูกจ้างเอกชน	ทำงานส่วนตัว	การรวมกลุ่ม		
	Total	Employer	Government Employee	Private Employee	Own Account Worker	Unpaid Family Worker	Members of Producers' Cooperatives	
ชาย	3,882.5	141.3	387.8	1,085.3	1,620.3	647.1	0.7	MALE
1. ผู้บัญญัติกฎหมาย ข้าราชการระดับอาวุโส และผู้จัดการ	133.0	69.9	42.7	14.2	5.5	0.6	0.1	1. Legislators, senior officials and managers
2. ผู้ประกอบวิชาชีพด้านต่างๆ	120.6	0.9	98.8	14.8	5.8	0.3	-	2. Professionals
3. ผู้ประกอบวิชาชีพด้านเทคนิคสาขาต่างๆ และอาชีพที่เกี่ยวข้อง	100.8	0.5	58.1	24.4	14.0	3.8	-	3. Technicians and associate professionals
4. เสรียน	83.5	-	43.8	34.1	4.8	0.7	-	4. Clerks
5. พนักงานบริการและพนักงานในร้านค้า และตลาด	444.2	14.9	33.4	86.6	185.1	124.2	-	5. Service workers and shop and market sales workers
6. ผู้ปฏิบัติงานที่มีชื่อในด้านการเกษตร และประมง	1,745.1	19.7	13.8	46.9	1,190.2	474.5	0.0	6. Skilled agricultural and fishery workers
7. ผู้ปฏิบัติงานด้านความสามารถที่มีชื่อ และธุรกิจการค้าที่เกี่ยวข้อง	534.0	27.1	17.6	344.7	119.2	25.5	-	7. Craft and related trades workers
8. ผู้ปฏิบัติการโรงงานและเครื่องจักร และผู้ปฏิบัติงานด้านการประกอบ	236.1	6.2	32.0	135.0	53.4	9.1	0.4	8. Plant and machine operators and assemblers
9. อาชีพขั้นพื้นฐานต่างๆ ในด้านการขาย และการให้บริการ	485.2	2.1	47.7	384.5	42.3	8.4	0.3	9. Elementary occupations
10. คนงานซึ่งมีตัวจำแนกไม่หมวดอื่น	-	-	-	-	-	-	-	10. Workers not classifiable by occupation
หญิง	3,373.9	40.9	349.2	855.3	855.0	1,271.3	2.3	TOTAL
1. ผู้บัญญัติกฎหมาย ข้าราชการระดับอาวุโส และผู้จัดการ	38.0	18.4	7.7	7.0	4.6	0.4	-	1. Legislators, senior officials and managers
2. ผู้ประกอบวิชาชีพด้านต่างๆ	194.6	0.3	163.7	28.1	2.0	0.6	-	2. Professionals
3. ผู้ประกอบวิชาชีพด้านเทคนิคสาขาต่างๆ และอาชีพที่เกี่ยวข้อง	80.8	1.1	33.7	33.4	8.7	3.7	0.3	3. Technicians and associate professionals
4. เสรียน	158.3	-	79.7	74.1	1.4	2.9	0.1	4. Clerks
5. พนักงานบริการและพนักงานในร้านค้า และตลาด	759.2	12.7	38.2	145.2	358.4	204.7	0.1	5. Service workers and shop and market sales workers
6. ผู้ปฏิบัติงานที่มีชื่อในด้านการเกษตร และการประมง	1,384.4	4.7	3.6	34.5	355.0	986.6	0.0	6. Skilled agricultural and fishery workers
7. ผู้ปฏิบัติงานด้านความสามารถที่มีชื่อ และธุรกิจการค้าที่เกี่ยวข้อง	246.3	2.6	0.3	122.3	78.9	40.8	1.3	7. Craft and related trades workers
8. ผู้ปฏิบัติการโรงงานและเครื่องจักร และผู้ปฏิบัติงานด้านการประกอบ	76.4	1.2	1.9	56.7	10.1	6.1	0.4	8. Plant and machine operators and assemblers
9. อาชีพขั้นพื้นฐานต่างๆ ในด้านการขาย และการให้บริการ	436.0	-	20.3	354.1	36.0	25.5	0.2	9. Elementary occupations
10. คนงานซึ่งมีตัวจำแนกไม่หมวดอื่น	-	-	-	-	-	-	-	10. Workers not classifiable by occupation

ตารางที่ 8 จำนวนผู้มีงานทำ จำแนกตามอาชีพ จำนวนชั่วโมงทำงานต่อสัปดาห์ การมีเวลาเหลือพอต่อความต้องการทำงานเพิ่มขึ้น ภาคเหนือ
TABLE 8 EMPLOYED PERSONS BY OCCUPATION, HOURS WORKED PER WEEK, AVAILABILITY FOR ADDITIONAL WORK , NORTHERN REGION

หน่วยเป็นพัน : in Thousands

จำนวนชั่วโมงทำงาน และ การมีเวลาเหลือพอ และต้องการทำงานเพิ่มขึ้น	อาชีพ Occupation													HOURS WORKED, AND AVAILABILITY FOR ADDITIONAL WORK
	รวม	ผู้บัญญัติกฎหมาย และ ผู้จัดการ Legislators & Managers	วิชาชีพ ด้านต่างๆ Professional	วิชาชีพ ด้านเทคนิค Technicians	เสมียน Clerks	พนักงานบริการ Service Workers	ด้านการเกษตร และประมง Agricultural & Fishery	ด้านความ สามารถทางฝีมือ Craft & related trades	ผู้ปฏิบัติงาน โรงงานเครื่องจักร Plant & Machine operators	อาชีพพื้นฐานต่างๆ Elementary occupations	คนงานซึ่งมิ ได้จำแนกไว้ในหมวดอื่น Not classifiable	TOTAL		
ยอดรวม	7,256.4	171.0	315.2	181.7	241.9	1,203.3	3,129.4	780.3	312.5	921.3	-	-	-	
มี	89.4	0.6	0.1	2.0	1.0	3.3	32.0	14.8	3.9	31.7	-	-	Available	
ไม่มี	7,167.0	170.4	315.1	179.7	240.9	1,200.1	3,097.4	765.5	308.5	889.5	-	-	Not available	
มีงานประจำแต่ไม่ได้ทำงาน	43.6	3.2	3.3	2.6	0.3	5.6	18.2	3.7	3.4	3.3	-	-	With job not work	
มี	5.0	-	-	0.2	-	0.3	2.6	0.9	1.0	-	-	-	Available	
ไม่มี	38.6	3.2	3.3	2.4	0.3	5.2	15.6	2.7	2.5	3.3	-	-	Not available	
1-9 ชั่วโมง	32.4	0.1	1.9	0.5	0.1	11.7	12.7	0.4	0.6	4.5	-	-	1-9 hours	
มี	1.8	-	-	0.1	-	0.2	0.2	0.3	0.1	0.9	-	-	Available	
ไม่มี	30.6	0.1	1.9	0.4	0.1	11.5	12.5	0.1	0.5	3.6	-	-	Not available	
10-19 ชั่วโมง	137.7	1.2	4.4	3.0	1.0	8.4	81.5	10.0	3.0	25.3	-	-	10-19 hours	
มี	11.5	-	0.1	0.5	-	0.4	1.8	1.1	0.3	7.4	-	-	Available	
ไม่มี	126.3	1.2	4.3	2.5	1.0	8.0	79.7	8.9	2.8	17.9	-	-	Not available	
20-29 ชั่วโมง	486.0	2.6	14.0	8.3	6.8	35.3	313.9	32.8	9.5	63.0	-	-	20-29 hours	
มี	29.4	0.4	-	1.2	0.6	0.1	11.9	4.5	0.5	10.3	-	-	Available	
ไม่มี	456.6	2.2	14.0	7.1	6.3	35.2	301.9	28.3	9.0	52.7	-	-	Not available	
30-34 ชั่วโมง	342.3	4.2	9.4	3.0	1.0	24.8	201.0	30.6	16.1	52.3	-	-	30-34 hours	
มี	15.1	-	-	-	-	0.5	6.4	2.4	0.3	5.5	-	-	Available	
ไม่มี	327.2	4.2	9.4	3.0	1.0	24.3	194.6	28.2	15.8	46.8	-	-	Not available	
35-39 ชั่วโมง	780.1	27.2	146.1	56.7	65.6	84.7	277.3	43.4	23.3	55.9	-	-	35-39 hours	
มี	4.5	0.2	-	-	0.0	1.0	2.2	0.4	0.4	0.5	-	-	Available	
ไม่มี	775.6	26.9	146.1	56.7	65.6	83.7	275.2	43.0	22.9	55.5	-	-	Not available	
40-49 ชั่วโมง	2,447.0	48.7	105.4	70.9	129.0	333.6	967.3	327.0	109.7	355.4	-	-	40-49 hours	
มี	21.7	-	-	-	0.4	0.9	6.6	5.2	1.5	7.2	-	-	Available	
ไม่มี	2,425.3	48.7	105.4	70.9	128.6	332.7	960.7	321.8	108.2	348.2	-	-	Not available	
50 ชั่วโมงขึ้นไป	2,987.3	83.9	30.6	36.8	38.1	699.5	1,257.6	332.4	146.9	361.4	-	-	50 hours and over	
มี	0.4	-	-	-	-	-	0.4	-	-	-	-	-	Available	
ไม่มี	2,986.9	83.9	30.6	36.8	38.1	699.5	1,257.2	332.4	146.9	361.4	-	-	Not available	

ตารางที่ 8 จำนวนผู้จ้างทำ จำแนกตามอาชีพ จำนวนชั่วโมงทำงานต่อสัปดาห์ การมีเวลาเหลือและต้องการทำงานเพิ่มขึ้น และเพศ ภาคเหนือ

TABLE 8 EMPLOYED PERSONS BY OCCUPATION, HOURS WORKED PER WEEK, AVAILABILITY FOR ADDITIONAL WORK AND SEX, NORTHERN REGION

หน่วยนับพัน : in Thousands

จำนวนชั่วโมงทำงาน เพศ และ การมีเวลาเหลือ และต้องการทำงานเพิ่มขึ้น	อาชีพ Occupation										อาชีพที่ อื่นต่างๆ Elementary occupations	คนงานซึ่งมี ได้จำแนกไว้ ในหมวดอื่น Not classifiable	HOURS WORKED, SEX AND AVAILABILITY FOR ADDITIONAL WORK
	รวม Total	ผู้บัญญัติกฎหมาย และผู้จัดการ & Managers	วิชาชีพ ด้านต่าง Professional	วิชาชีพ ด้านเทคนิค Technicians	เสมียน Clerks	พนักงาน บริการ Service Workers	ด้านการเกษตร และประมง Agricultural & Fishery	ด้านความ สามารถทางมือ Craft & related trades	ผู้ประกอบการ โรงงานเครื่องจักร Plant & Machine operators	อาชีพที่ อื่นต่างๆ Elementary occupations			
ชาย	3,882.5	133.0	120.6	100.8	83.5	444.2	1,745.1	534.0	236.1	485.2	-	TOTAL(MALE)	-
มี	55.2	0.3	0.1	0.2	0.9	0.4	23.5	9.5	3.5	16.9	-	Available	-
ไม่มี	3,827.3	132.7	120.5	100.7	82.7	443.7	1,721.6	524.5	232.7	468.3	-	Not available	-
มีงานประจำแต่ไม่ได้ทำงาน	28.5	1.6	1.8	2.2	0.1	3.0	12.3	2.3	3.0	2.4	-	With job not work Available	-
มี	3.0	-	-	0.2	-	0.3	1.4	0.7	0.5	-	-	Not available	-
ไม่มี	25.5	1.6	1.8	2.0	0.1	2.7	10.9	1.6	2.5	2.4	-	Not available	-
1-9 ชั่วโมง	11.9	-	1.0	0.2	0.1	1.8	5.4	-	0.1	3.1	-	1-9 hours	-
มี	0.2	-	-	-	-	-	-	-	0.1	0.1	-	Available	-
ไม่มี	11.7	-	1.0	0.2	0.1	1.8	5.4	-	0.2	3.0	-	Not available	-
10-19 ชั่วโมง	62.1	0.2	3.1	0.9	0.3	2.4	36.7	3.1	3.0	12.4	-	10-19 hours	-
มี	5.8	-	0.1	-	-	0.1	1.1	0.1	0.3	4.2	-	Available	-
ไม่มี	56.3	0.2	3.0	0.9	0.3	2.3	35.7	3.0	2.7	8.3	-	Not available	-
20-29 ชั่วโมง	254.4	1.9	7.2	4.5	2.1	10.2	164.7	21.0	8.7	34.1	-	20-29 hours	-
มี	19.1	0.1	-	-	0.5	0.1	7.8	3.6	0.5	6.6	-	Available	-
ไม่มี	235.3	1.8	7.2	4.5	1.6	10.1	156.9	17.4	8.3	27.5	-	Not available	-
30-34 ชั่วโมง	183.9	3.7	4.3	1.9	0.2	10.9	105.1	23.0	11.4	23.5	-	30-34 hours	-
มี	10.8	-	-	-	-	-	6.1	2.4	0.3	2.0	-	Available	-
ไม่มี	173.1	3.7	4.3	1.9	0.2	10.9	99.1	20.6	11.1	21.5	-	Not available	-
35-39 ชั่วโมง	376.7	21.9	52.0	33.8	20.5	31.1	144.1	24.5	21.0	27.8	-	35-39 hours	-
มี	2.8	0.2	-	-	-	-	1.5	0.3	0.4	0.5	-	Available	-
ไม่มี	373.9	21.7	52.0	33.8	20.5	31.1	142.5	24.2	20.7	27.3	-	Not available	-
40-49 ชั่วโมง	1,314.4	38.4	41.1	39.3	46.4	132.1	533.3	220.7	80.1	183.1	-	40-49 hours	-
มี	13.2	-	-	-	0.4	-	5.3	2.5	1.5	3.6	-	Available	-
ไม่มี	1,301.2	38.4	41.1	39.3	46.0	132.1	528.0	218.2	78.6	179.5	-	Not available	-
50 ชั่วโมงขึ้นไป	1,650.7	65.3	10.0	18.2	13.9	252.7	743.5	239.5	108.7	199.0	-	50 hours and over	-
มี	0.4	-	-	-	-	-	0.4	-	-	-	-	Available	-
ไม่มี	1,650.3	65.3	10.0	18.2	13.9	252.7	743.1	239.5	108.7	199.0	-	Not available	-
หญิง	3,373.9	36.0	194.6	80.8	158.3	759.2	1,384.4	246.3	76.4	436.0	-	TOTAL(FEMALE)	-
มี	34.1	0.3	-	1.8	0.1	2.8	8.5	5.3	0.5	14.8	-	Available	-
ไม่มี	3,339.8	37.7	194.6	79.0	158.2	756.4	1,375.8	241.0	75.9	421.2	-	Not available	-
มีงานประจำแต่ไม่ได้ทำงาน	15.1	1.6	1.4	0.4	0.3	2.6	5.9	1.4	0.5	1.0	-	With job not work Available	-
มี	2.0	-	-	-	-	0.1	1.2	0.3	0.5	-	-	Not available	-
ไม่มี	13.1	1.6	1.4	0.4	0.3	2.5	4.7	1.1	-	1.0	-	1-9 hours	-
1-9 ชั่วโมง	20.5	0.1	0.9	0.3	-	9.9	7.3	0.4	0.2	0.8	-	Available	-
มี	1.6	-	-	0.1	-	0.2	0.2	0.3	-	0.8	-	Not available	-
ไม่มี	18.9	0.1	0.9	0.2	7.1	9.7	7.1	0.1	0.2	0.6	-	Not available	-
10-19 ชั่วโมง	75.7	1.0	1.3	2.1	0.6	6.0	44.7	6.9	0.1	12.9	-	10-19 hours	-
มี	5.7	-	-	0.5	-	0.3	0.7	1.0	-	3.2	-	Available	-
ไม่มี	69.9	1.0	1.3	1.6	0.6	5.7	44.1	6.0	0.1	9.7	-	Not available	-
20-29 ชั่วโมง	231.6	0.6	6.7	3.8	4.7	25.1	149.2	11.8	0.8	29.0	-	20-29 hours	-
มี	10.3	0.3	1.2	0.9	0.0	-	4.1	0.9	-	3.8	-	Available	-
ไม่มี	221.3	0.3	6.7	2.6	4.7	25.1	145.1	10.9	0.8	25.2	-	Not available	-
30-34 ชั่วโมง	158.4	0.5	5.2	1.1	0.8	13.9	95.9	7.6	4.7	28.8	-	30-34 hours	-
มี	4.2	-	-	-	-	0.5	0.4	-	-	3.4	-	Available	-
ไม่มี	154.2	0.5	5.2	1.1	0.8	13.4	95.5	7.6	4.7	25.3	-	Not available	-
35-39 ชั่วโมง	403.5	5.2	94.1	22.9	45.2	53.5	133.3	18.9	2.2	28.2	-	35-39 hours	-
มี	1.8	-	-	-	0.0	1.0	0.6	0.1	-	-	-	Available	-
ไม่มี	401.7	5.2	94.1	22.9	45.1	52.6	132.6	18.8	2.2	28.2	-	Not available	-
40-49 ชั่วโมง	1,132.6	10.3	64.3	31.6	82.6	201.5	434.0	106.3	29.6	172.4	-	40-49 hours	-
มี	8.6	-	-	-	-	0.9	1.4	2.7	-	3.7	-	Available	-
ไม่มี	1,124.0	10.3	64.3	31.6	82.6	200.7	432.7	103.6	29.6	168.7	-	Not available	-
50 ชั่วโมงขึ้นไป	1,336.6	18.6	20.6	18.6	24.2	446.8	514.1	92.9	38.3	162.5	-	50 hours and over	-
มี	-	-	-	-	-	-	-	-	-	-	-	Available	-
ไม่มี	1,336.6	18.6	20.6	18.6	24.2	446.8	514.1	92.9	38.3	162.5	-	Not available	-

ตารางที่ 9 จำนวนผู้จ้างทำ จำนวนชั่วโมงทำงานต่อสัปดาห์ การมีเวลาเหลือพอและต้องการทำงานเพิ่มขึ้น ภาคเหนือ

TABLE 9 EMPLOYED PERSONS BY INDUSTRY, HOURS WORKED PER WEEK, AVAILABILITY FOR ADDITIONAL WORK, NORTHERN REGION

ไตรมาสที่ 4/2553 : Quarter 4/2010

หน่วยเป็นพัน : In Thousands

จำนวนชั่วโมงทำงาน และ การมีเวลาเหลือพอ และต้องการทำงานเพิ่มขึ้น	รวม	อุตสาหกรรม Industry										HOURS WORKED, AND AVAILABILITY FOR ADDITIONAL WORK
		เกษตรกรรม	การประมง	เหมืองแร่ และหิน	การผลิต	ไฟฟ้า ก๊าซ และประปา	การก่อสร้าง	การขายส่ง การขายปลีก	โรงแรม และภัตตาคาร	การขนส่ง	Transport & Communication	
Total	Agriculture	Fishing	Mining & Quarrying	Manufacturing	Electricity, Gas & Water supply	Construction	Wholesale & Retail trade	Hotels & Restaurants	Transport & Communication	TOTAL		
ยอดรวม	7,256.4	3,522.2	45.8	10.6	613.3	24.5	448.6	1,077.5	408.3	102.8	TOTAL	
มี	89.4	56.1	2.8	-	6.7	-	11.9	3.6	1.6	1.8	Available	
ไม่มี	7,167.0	3,466.1	43.0	10.6	606.6	24.5	436.8	1,073.9	406.7	101.0	Not available	
มีงานประจำแต่ไม่ได้ทำงาน	43.6	19.3	-	-	4.7	-	2.8	6.7	1.8	1.6	With job not work	
มี	5.0	2.6	-	-	0.4	-	0.5	0.2	0.2	1.0	Available	
ไม่มี	38.6	16.7	-	-	4.3	-	2.4	6.4	1.6	0.7	Not available	
1-9 ชั่วโมง	32.4	14.2	1.2	-	1.4	-	-	7.6	4.8	0.1	1-9 hours	
มี	1.8	1.0	-	-	0.3	-	-	0.1	-	0.1	Available	
ไม่มี	30.6	13.2	1.2	-	1.1	-	-	7.5	4.8	-	Not available	
10-19 ชั่วโมง	137.7	98.5	0.4	-	9.5	-	2.5	9.1	4.3	1.7	10-19 hours	
มี	11.5	7.2	-	-	1.0	-	0.6	1.4	0.1	0.2	Available	
ไม่มี	126.3	91.4	0.4	-	8.6	-	1.9	7.7	4.2	1.5	Not available	
20-29 ชั่วโมง	486.0	350.6	8.0	-	26.1	0.5	11.4	26.7	19.3	3.6	20-29 hours	
มี	29.4	20.2	1.2	-	2.1	-	2.6	0.3	-	0.3	Available	
ไม่มี	456.6	330.4	6.8	-	24.0	0.5	8.8	26.4	19.3	3.4	Not available	
30-34 ชั่วโมง	342.3	239.9	1.8	-	20.8	0.1	19.8	22.3	11.7	7.4	30-34 hours	
มี	15.1	11.2	-	-	0.5	-	2.9	0.5	-	-	Available	
ไม่มี	327.2	228.7	1.8	-	20.3	0.1	16.9	21.8	11.7	7.4	Not available	
35-39 ชั่วโมง	780.1	288.7	5.9	-	33.3	9.8	14.5	44.6	28.8	8.2	35-39 hours	
มี	4.5	2.3	0.6	-	0.1	-	0.1	0.1	1.0	0.0	Available	
ไม่มี	775.6	286.4	5.3	-	33.2	9.8	14.4	44.4	27.9	8.1	Not available	
40-49 ชั่วโมง	2,447.0	1,093.4	19.4	5.9	268.1	10.7	166.6	355.3	118.5	35.2	40-49 hours	
มี	21.7	11.2	1.0	-	2.4	-	5.2	1.0	0.3	0.3	Available	
ไม่มี	2,425.3	1,082.1	18.4	5.9	265.8	10.7	161.4	354.4	118.2	35.0	Not available	
50 ชั่วโมงขึ้นไป	2,987.3	1,417.5	9.1	4.7	249.5	3.3	231.1	605.3	219.2	45.0	50 hours and over	
มี	0.4	0.4	-	-	-	-	-	-	-	-	Available	
ไม่มี	2,986.9	1,417.1	9.1	4.7	249.5	3.3	231.1	605.3	219.2	45.0	Not available	

ตารางที่ 9 จำนวนผู้มีงานทำ จำนวนชั่วโมงทำงานต่อสัปดาห์ การมีเวลาเหลือพอและต้องการทำงานเพิ่มขึ้น ภาคเหนือ (ต่อ)

TABLE 9 EMPLOYED PERSONS BY INDUSTRY, HOURS WORKED PER WEEK, AVAILABILITY FOR ADDITIONAL WORK, NORTHERN REGION (Contd.)

ไตรมาสที่ 4/2553 : Quarter 4/2010

หน่วยเป็นพัน : In Thousands

จำนวนชั่วโมงทำงาน และ การมีเวลาเหลือพอ และต้องการทำงานเพิ่มขึ้น	อุตสาหกรรม (ต่อ) Industry (Contd.)										HOURS WORKED, AND AVAILABILITY FOR ADDITIONAL WORK				
	สื่อกลางทางการเงิน Financial intermediation	อสังหาริมทรัพย์ และการให้เช่า Real estate & Renting	บริหารราชการ และป้องกันประเทศ Public administration & Defence	การศึกษา Education	ด้านสุขภาพและ สังคมสงเคราะห์ Health & Social work	บริการชุมชน สังคม & Social	ลูกจ้างในครัวเรือนส่วนบุคคล Private households	องค์กรระหว่างประเทศ Extra-territorial organizations	ไม่ทราบ Unknown	TOTAL					
ยอดรวม	56.3	79.0	274.3	267.5	166.0	120.4	38.6	0.7	-	-	38.6	0.7	-	-	TOTAL
มี	-	2.0	0.2	0.1	0.7	1.0	0.9	-	-	-	0.9	-	-	-	Available
ไม่มี	56.3	77.0	274.1	267.3	165.2	119.4	37.7	0.7	-	-	37.7	0.7	-	-	Not available
มีงานประจำแต่ไม่ได้ทำงาน	1.1	0.6	1.3	1.1	2.5	0.2	-	-	-	-	-	-	-	-	With job not work
มี	-	-	-	-	-	0.2	-	-	-	-	0.2	-	-	-	Available
ไม่มี	1.1	0.6	1.3	1.1	2.5	-	-	-	-	-	-	-	-	-	Not available
1-9 ชั่วโมง	-	-	0.1	1.9	0.3	0.7	0.1	-	-	-	0.1	-	-	-	1-9 hours
มี	-	-	-	-	0.1	0.1	0.1	-	-	-	0.1	-	-	-	Available
ไม่มี	-	-	0.1	1.9	0.2	0.6	-	-	-	-	-	-	-	-	Not available
10-19 ชั่วโมง	0.4	0.6	1.5	5.5	2.2	1.1	0.3	-	-	-	0.3	-	-	-	10-19 hours
มี	-	0.2	-	0.1	0.5	0.2	-	-	-	-	-	-	-	-	Available
ไม่มี	0.4	0.4	1.5	5.4	1.7	0.9	0.3	-	-	-	0.3	-	-	-	Not available
20-29 ชั่วโมง	2.2	3.2	7.0	14.7	3.0	6.9	2.9	-	-	-	2.9	-	-	-	20-29 hours
มี	-	1.8	-	-	0.1	0.2	0.8	-	-	-	0.8	-	-	-	Available
ไม่มี	2.2	1.4	7.0	14.7	2.9	6.8	2.1	-	-	-	2.1	-	-	-	Not available
30-34 ชั่วโมง	0.3	1.9	1.8	9.3	1.1	2.9	1.2	-	-	-	1.2	-	-	-	30-34 hours
มี	-	-	-	-	-	-	-	-	-	-	-	-	-	-	Available
ไม่มี	0.3	1.9	1.8	9.3	1.1	2.9	1.2	-	-	-	1.2	-	-	-	Not available
35-39 ชั่วโมง	9.0	6.8	144.2	125.2	49.0	9.8	2.4	-	-	-	2.4	-	-	-	35-39 hours
มี	-	-	0.2	-	-	-	-	-	-	-	-	-	-	-	Available
ไม่มี	9.0	6.8	143.9	125.2	49.0	9.8	2.4	-	-	-	2.4	-	-	-	Not available
40-49 ชั่วโมง	36.4	30.4	79.7	96.2	74.8	40.2	15.6	-	-	-	15.6	-	-	-	40-49 hours
มี	-	-	-	-	-	0.4	-	-	-	-	-	-	-	-	Available
ไม่มี	36.4	30.4	79.7	96.2	74.8	39.8	15.6	-	-	-	15.6	-	-	-	Not available
50 ชั่วโมงขึ้นไป	6.9	35.6	38.9	13.6	33.1	58.5	16.2	-	-	-	16.2	-	-	-	50 hours and over
มี	-	-	-	-	-	-	-	-	-	-	-	-	-	-	Available
ไม่มี	6.9	35.6	38.9	13.6	33.1	58.5	16.2	-	-	-	16.2	-	-	-	Not available

ตารางที่ 9 จำนวนผู้มีงานทำ จำแนกตามอุตสาหกรรม จำนวนชั่วโมงทำงานต่อสัปดาห์ การมีเวลาเหลือและข้อการทำงานเพิ่มขึ้น และเพศ ภาคเหนือ
TABLE 9 EMPLOYED PERSONS BY INDUSTRY, HOURS WORKED PER WEEK, AVAILABILITY FOR ADDITIONAL WORK AND SEX, NORTHERN REGION

หน่วยนับ : In Thousands

จำนวนชั่วโมงทำงาน เพศ และ การมีเวลาเหลือ และข้อการทำงานเพิ่มขึ้น	รวม	อุตสาหกรรม Industry										การขนส่ง Transport & Communi- cation	HOURS WORKED, SEX AND AVAILABILITY FOR ADDITIONAL WORK
		เกษตรกรรม Agriculture	การประมง Fishing	เหมืองแร่ เหมืองหิน & Quarrying	การผลิต Manufacturing	ไฟฟ้า ก๊าซ และประปา Electricity, Gas & Water supply	การก่อสร้าง Construction	การขายปลีก Wholesale & Retail trade	โรงแรม และภัตตาคาร Hotels & Restaurants	การขนส่ง Wholesale & Retail trade	โรงแรม Hotels & Restaurants		
ชาย	3,882.5	1,973.1	29.9	10.4	282.4	20.7	356.1	534.6	133.1	84.5	TOTAL (MALE)	Available	
มี	552	370	1.8	-	3.3	-	8.4	1.7	0.5	1.2	Available		
ไม่มี	3,827.3	1,936.1	28.1	10.4	279.1	20.7	347.6	533.0	132.6	83.3	Not available		
มีงานประจำไม่ได้ทำงาน	285	127	-	-	1.4	-	2.8	5.3	0.8	1.0	With job not work		
มี	3.0	1.4	-	-	0.1	-	0.5	0.2	0.1	0.5	Available		
ไม่มี	25.5	11.3	-	-	1.3	-	2.4	5.0	0.7	0.5	Not available		
1-9 ชั่วโมง	11.9	6.6	0.6	-	0.7	-	-	2.4	0.1	0.1	1-9 hours		
มี	0.2	0.1	-	-	-	-	-	-	-	-	Available		
ไม่มี	11.7	6.5	0.6	-	0.7	-	-	2.4	0.1	-	Not available		
10-19 ชั่วโมง	62.1	45.2	-	-	3.1	-	1.6	3.7	1.4	1.6	10-19 hours		
มี	5.8	3.9	-	-	-	-	0.4	1.0	0.2	0.2	Available		
ไม่มี	56.3	41.3	-	-	3.1	-	1.2	2.8	1.4	1.5	Not available		
20-29 ชั่วโมง	254.4	189.1	4.1	-	14.2	0.5	10.3	11.0	3.8	3.0	20-29 hours		
มี	19.1	13.8	0.6	-	1.3	-	2.5	0.2	-	0.1	Available		
ไม่มี	235.3	175.4	3.5	-	12.9	0.5	7.8	10.8	3.8	2.9	Not available		
30-34 ชั่วโมง	183.9	121.8	1.5	-	8.6	0.1	18.2	14.1	4.1	6.2	30-34 hours		
มี	10.8	8.4	-	-	0.5	-	2.0	-	-	-	Available		
ไม่มี	173.1	113.4	1.5	-	8.2	0.1	16.3	14.1	4.1	6.2	Not available		
35-39 ชั่วโมง	376.7	148.5	3.1	-	12.6	8.0	12.4	19.4	8.8	7.0	35-39 hours		
มี	2.8	2.1	0.2	-	-	-	0.1	0.1	-	0.0	Available		
ไม่มี	373.9	146.4	2.8	-	12.6	8.0	12.3	19.2	8.8	7.0	Not available		
40-49 ชั่วโมง	1,314.4	604.5	13.6	5.9	121.8	8.8	126.4	193.4	45.7	27.2	40-49 hours		
มี	13.2	7.0	1.0	-	1.4	-	3.0	0.1	0.3	0.3	Available		
ไม่มี	1,301.2	597.5	12.6	5.9	120.5	8.8	123.3	193.3	45.4	26.9	Not available		
50 ชั่วโมงขึ้นไป	1,650.7	844.8	7.1	4.5	120.0	3.3	184.4	285.4	68.4	38.4	50 hours and over		
มี	0.4	0.4	-	-	-	-	-	-	-	-	Available		
ไม่มี	1,650.3	844.4	7.1	4.5	120.0	3.3	184.4	285.4	68.4	38.4	Not available		
หญิง	3,373.9	1,549.1	15.8	0.2	330.9	3.8	92.6	542.9	275.2	18.3	TOTAL (FEMALE)	Available	
มี	34.1	19.1	1.0	-	3.5	-	3.4	1.9	1.1	0.6	Available		
ไม่มี	3,339.8	1,530.0	14.9	0.2	327.4	3.8	89.2	541.0	274.1	17.7	Not available		
มีงานประจำไม่ได้ทำงาน	15.1	6.6	-	-	3.3	-	-	1.4	1.0	0.6	With job not work		
มี	2.0	1.2	-	-	0.3	-	-	0.5	0.1	0.5	Available		
ไม่มี	13.1	5.4	-	-	3.0	-	-	1.4	1.0	0.2	Not available		
1-9 ชั่วโมง	20.5	7.6	0.6	-	0.7	-	-	5.2	4.7	-	1-9 hours		
มี	1.6	0.9	-	-	0.3	-	-	0.1	-	-	Available		
ไม่มี	18.9	6.8	0.6	-	0.4	-	-	5.1	4.7	-	Not available		
10-19 ชั่วโมง	75.7	53.3	0.4	-	6.5	-	0.9	5.4	2.9	0.1	10-19 hours		
มี	5.7	3.3	-	-	1.0	-	0.2	0.4	0.1	0.1	Available		
ไม่มี	69.9	50.0	0.4	-	5.5	-	0.6	5.0	2.8	0.1	Not available		
20-29 ชั่วโมง	231.6	161.5	3.9	-	11.9	-	1.1	15.7	15.4	0.6	20-29 hours		
มี	10.3	6.5	0.6	-	0.8	-	0.1	0.1	-	0.1	Available		
ไม่มี	221.3	155.1	3.3	-	11.1	-	1.0	15.7	15.4	0.5	Not available		
30-34 ชั่วโมง	158.4	118.2	0.3	-	12.1	-	1.6	8.2	7.6	1.3	30-34 hours		
มี	4.2	2.8	-	-	-	-	-	1.0	-	-	Available		
ไม่มี	154.2	115.4	0.3	-	12.1	-	0.7	7.7	7.6	1.3	Not available		
35-39 ชั่วโมง	403.5	140.2	2.8	-	20.7	1.9	2.1	25.2	20.0	1.2	35-39 hours		
มี	1.8	0.3	0.4	-	0.1	-	-	-	1.0	-	Available		
ไม่มี	401.7	140.0	2.5	-	20.6	1.9	2.1	25.2	19.0	1.2	Not available		
40-49 ชั่วโมง	1,132.6	486.9	5.9	-	146.3	2.0	40.2	161.9	72.8	8.0	40-49 hours		
มี	8.6	4.2	-	-	1.0	-	2.2	0.9	-	-	Available		
ไม่มี	1,124.0	484.6	5.9	-	145.3	2.0	38.1	161.1	72.8	8.0	Not available		
50 ชั่วโมงขึ้นไป	1,336.6	572.7	2.0	0.2	129.5	-	46.7	319.9	150.8	6.5	50 hours and over		
มี	-	-	-	-	-	-	-	-	-	-	Available		
ไม่มี	1,336.6	572.7	2.0	0.2	129.5	-	46.7	319.9	150.8	6.5	Not available		

ตารางที่ 9 จำนวนผู้จ้างทำ งานตามอุตสาหกรรม จำนวนชั่วโมงทำงานต่อสัปดาห์ การมีเวลาเหลือและต้องการทำงานเพิ่มขึ้นและเพศ ภาคเหนือ (ต่อ)

TABLE 9 EMPLOYED PERSONS BY INDUSTRY, HOURS WORKED PER WEEK, AVAILABILITY FOR ADDITIONAL WORK AND SEX, NORTHERN REGION (Contd.)

จำนวนชั่วโมงทำงาน เพศ และ การมีเวลาเหลือ และต้องการทำงานเพิ่มขึ้น	สื่อกลาง ทางการเงิน Financial intermediation	อสังหาริมทรัพย์ และเช่า Real estate & Renting	บริหารราชการ และป้องกันประเทศ Public adminis- tration & Defence	อุตสาหกรรม (ต่อ)		บริการ ชุมชน สังคม Other community & Social	ลูกจ้างในครัว- เรือนส่วนบุคคล Private households & employed persons	องค์กร ระหว่างประเทศ Extra-territorial organizations	ไม่ทราบ	HOURS WORKED, SEX AND AVAILABILITY FOR ADDITIONAL WORK
				การศึกษา Education	ด้านสุขภาพและ สังคมและ Health & Social work					
ชาย	26.1	41.7	179.8	100.6	52.6	51.9	4.6	0.3	-	TOTAL (MALE)
มี	-	0.7	0.2	0.1	-	0.3	-	-	-	Available
ไม่มี	26.1	41.0	179.6	100.5	52.6	51.6	4.6	0.3	-	Not available
มีงานประจำแต่ไม่ได้ทำงาน	1.1	0.5	1.0	0.6	1.3	0.2	-	-	-	With job not work
มี	-	-	-	-	-	0.2	-	-	-	Available
ไม่มี	1.1	0.5	1.0	0.6	1.3	-	-	-	-	Not available
1-9 ชั่วโมง	-	-	0.1	1.0	0.2	0.2	-	-	-	1-9 hours
มี	-	-	-	-	-	-	-	-	-	Available
ไม่มี	-	-	0.1	1.0	-	0.2	-	-	-	Not available
10-19 ชั่วโมง	0.4	0.2	0.1	3.3	0.7	0.8	-	-	-	10-19 hours
มี	-	0.2	-	0.1	-	-	-	-	-	Available
ไม่มี	0.4	0.1	0.1	3.2	0.7	0.8	-	-	-	Not available
20-29 ชั่วโมง	0.3	1.5	4.5	5.7	1.1	5.3	0.0	-	-	20-29 hours
มี	-	0.5	-	-	-	-	-	-	-	Available
ไม่มี	0.3	1.0	4.5	5.7	1.1	5.2	0.0	-	-	Not available
30-34 ชั่วโมง	0.1	1.8	1.5	4.0	0.3	1.6	0.0	-	-	30-34 hours
มี	-	-	-	-	-	-	-	-	-	Available
ไม่มี	0.1	1.8	1.5	4.0	0.3	1.6	0.0	-	-	Not available
35-39 ชั่วโมง	3.4	3.0	85.4	44.1	15.4	5.7	0.0	-	-	35-39 hours
มี	-	0.2	-	0.2	-	-	-	-	-	Available
ไม่มี	3.4	3.0	85.2	44.1	15.4	5.7	0.0	-	-	Not available
40-49 ชั่วโมง	18.4	13.9	52.4	36.8	26.5	17.5	1.4	0.3	-	40-49 hours
มี	-	-	-	-	-	-	-	-	-	Available
ไม่มี	18.4	13.9	52.4	36.8	26.5	17.5	1.4	0.3	-	Not available
50 ชั่วโมงขึ้นไป	2.4	21.0	34.8	5.2	7.2	20.8	3.1	-	-	50 hours and over
มี	-	-	-	-	-	-	-	-	-	Available
ไม่มี	2.4	21.0	34.8	5.2	7.2	20.8	3.1	-	-	Not available
หญิง	30.2	37.3	94.6	166.9	113.4	68.4	34.0	0.4	-	TOTAL (FEMALE)
มี	-	1.3	0.0	-	0.7	0.7	0.9	-	-	Available
ไม่มี	30.2	36.0	94.5	166.9	112.6	67.8	33.1	0.4	-	Not available
มีงานประจำแต่ไม่ได้ทำงาน	-	0.1	0.3	0.5	1.2	-	-	-	-	With job not work
มี	-	-	-	-	-	-	-	-	-	Available
ไม่มี	-	0.1	0.3	0.5	1.2	-	-	-	-	Not available
1-9 ชั่วโมง	-	-	-	0.9	0.1	0.5	0.1	-	-	1-9 hours
มี	-	-	-	-	0.1	0.1	-	-	-	Available
ไม่มี	-	-	-	0.9	0.1	0.4	-	-	-	Not available
10-19 ชั่วโมง	-	0.4	1.4	2.2	1.5	0.4	0.3	-	-	10-19 hours
มี	-	-	-	-	0.5	0.2	-	-	-	Available
ไม่มี	-	0.4	1.4	2.2	1.0	0.1	0.3	-	-	Not available
20-29 ชั่วโมง	1.9	1.8	2.5	9.0	1.9	1.6	2.8	-	-	20-29 hours
มี	-	1.3	-	-	0.1	-	0.8	-	-	Available
ไม่มี	1.9	0.5	2.5	9.0	1.8	1.6	2.1	-	-	Not available
30-34 ชั่วโมง	0.3	0.1	0.2	5.4	0.8	1.4	1.1	-	-	30-34 hours
มี	-	-	-	-	-	-	-	-	-	Available
ไม่มี	0.3	0.1	0.2	5.4	0.8	1.4	1.1	-	-	Not available
35-39 ชั่วโมง	5.5	3.8	58.7	81.2	33.6	4.2	2.4	-	-	35-39 hours
มี	-	0.0	-	0.0	-	-	-	-	-	Available
ไม่มี	5.5	3.8	58.7	81.2	33.6	4.2	2.4	-	-	Not available
40-49 ชั่วโมง	18.0	16.5	27.3	59.4	48.3	22.7	14.1	0.4	-	40-49 hours
มี	-	-	-	-	-	0.4	-	-	-	Available
ไม่มี	18.0	16.5	27.3	59.4	48.3	22.3	14.1	0.4	-	Not available
50 ชั่วโมงขึ้นไป	4.5	14.6	4.2	8.3	26.0	37.7	13.0	-	-	50 hours and over
มี	-	-	-	-	-	-	-	-	-	Available
ไม่มี	4.5	14.6	4.2	8.3	26.0	37.7	13.0	-	-	Not available

หน่วยเป็นพัน : in Thousands

ตารางที่ 10 จำนวนผู้จ้างทำ จำแนกตามสถานภาพการทำงาน จำนวนชั่วโมงทำงานต่อสัปดาห์ การมีเวลาเหลือพอและต้องการทำงานเพิ่มขึ้น ภาคเหนือ

TABLE 10 EMPLOYED PERSONS BY WORK STATUS, HOURS WORKED PER WEEK, AVAILABILITY FOR ADDITIONAL WORK, NORTHERN REGION

ไตรมาสที่ 4/2553 : Quarter 4/2010

หน่วยเป็นพัน : In Thousands

จำนวนชั่วโมงทำงาน และ การมีเวลาเหลือพอ และต้องการทำงานเพิ่มขึ้น	รวม	สถานภาพการทำงาน Work Status						HOURS WORKED, AND AVAILABILITY FOR ADDITIONAL WORK
		นายจ้าง Employer	ลูกจ้างรัฐบาล Government Employee	ลูกจ้างเอกชน Private Employee	ทำงานส่วนตัว Own Account Worker	ช่วยธุรกิจ ครอบครัว Unpaid Family Worker	การรวมกลุ่ม Members of Producers' Cooperatives	
ยอดรวม	7,256.4	182.1	736.9	1,940.7	2,475.3	1,918.3	3.1	TOTAL
มี	89.4	1.8	0.6	44.2	28.2	14.5	-	Available
ไม่มี	7,167.0	180.3	736.3	1,896.5	2,447.1	1,903.8	3.1	Not available
มีงานประจำแต่ไม่ได้ทำงาน	43.6	4.7	4.3	11.0	22.1	1.3	0.3	With job not work
มี	5.0	-	-	0.9	4.1	-	-	Available
ไม่มี	38.6	4.7	4.3	10.1	17.9	1.3	0.3	Not available
1-9 ชั่วโมง	32.4	-	1.6	4.4	16.6	9.8	-	1-9 hours
มี	1.8	-	-	1.0	0.8	-	-	Available
ไม่มี	30.6	-	1.6	3.5	15.8	9.8	-	Not available
10-19 ชั่วโมง	137.7	3.7	5.8	33.4	50.8	44.1	-	10-19 hours
มี	11.5	-	-	9.1	2.0	0.4	-	Available
ไม่มี	126.3	3.7	5.8	24.3	48.7	43.7	-	Not available
20-29 ชั่วโมง	486.0	4.8	23.2	87.0	200.0	170.8	0.2	20-29 hours
มี	29.4	0.4	-	16.1	7.7	5.2	-	Available
ไม่มี	456.6	4.5	23.2	70.9	192.3	165.6	0.2	Not available
30-34 ชั่วโมง	342.3	4.7	11.5	79.5	131.6	115.0	-	30-34 hours
มี	15.1	0.9	-	5.8	5.5	2.9	-	Available
ไม่มี	327.2	3.8	11.5	73.7	126.1	112.1	-	Not available
35-39 ชั่วโมง	780.1	5.2	346.0	66.4	201.2	160.6	0.8	35-39 hours
มี	4.5	-	0.6	1.3	1.9	0.7	-	Available
ไม่มี	775.6	5.2	345.4	65.1	199.3	159.9	0.8	Not available
40-49 ชั่วโมง	2,447.0	46.8	261.0	845.2	685.3	608.4	0.4	40-49 hours
มี	21.7	0.6	-	10.0	5.8	5.3	-	Available
ไม่มี	2,425.3	46.2	261.0	835.2	679.5	603.1	0.4	Not available
50 ชั่วโมงขึ้นไป	2,987.3	112.2	83.6	813.8	1,167.8	808.4	1.5	50 hours and over
มี	0.4	-	-	-	0.4	-	-	Available
ไม่มี	2,986.9	112.2	83.6	813.8	1,167.4	808.4	1.5	Not available

ตารางที่ 10 จำนวนผู้จ้างทำ งานตามสถานภาพการทำงาน จำนวนชั่วโมงทำงานต่อสัปดาห์ การมีเวลาเหลือและต้องการทำงานเพิ่มขึ้น และเพศ ภาคเหนือ
TABLE 10 EMPLOYED PERSONS BY WORK STATUS, HOURS WORKED PER WEEK, AVAILABILITY FOR ADDITIONAL WORK AND SEX, NORTHERN REGION

ไตรมาสที่ 4/2553 : Quarter 4/2010

หน่วยนับพัน : in Thousands

จำนวนชั่วโมงทำงาน เพศ และ การมีเวลาเหลือพอ และต้องการทำงานเพิ่มขึ้น	สถานภาพการทำงาน Work Status							รวม	Hours Worked, Sex and Availability for Additional Work
	นายจ้าง Employer	ลูกจ้างรัฐบาล Government Employee	ลูกจ้างเอกชน Private Employee	ทำงานส่วนตัว Own Account Worker	ช่วยธุรกิจ ครอบครัว Unpaid Family Worker	การรวมกลุ่ม Producers' Cooperatives			
ชาย	3,882.5	387.8	1,085.3	1,620.3	647.1	0.7	MALE		
มี	55.2	0.6	24.9	20.7	7.6	-	Available		
ไม่มี	3,827.3	387.2	1,060.5	1,599.7	639.5	0.7	Not available		
มีงานประจำงานไม่ได้ทำงาน	28.5	2.9	7.7	14.4	0.7	-	With job not work		
มี	3.0	-	0.8	2.2	-	-	Available		
ไม่มี	25.5	2.9	6.9	12.3	0.7	-	Not available		
1-9 ชั่วโมง	11.9	0.9	3.0	5.3	2.8	-	1-9 hours		
มี	0.2	-	0.2	-	-	-	Available		
ไม่มี	11.7	0.9	2.7	5.3	2.8	-	Not available		
10-19 ชั่วโมง	62.1	2.5	14.8	32.8	9.3	-	10-19 hours		
มี	5.8	-	4.6	1.1	0.1	-	Available		
ไม่มี	56.3	2.5	10.2	31.7	9.2	-	Not available		
20-29 ชั่วโมง	254.4	10.9	47.7	136.7	56.3	-	20-29 hours		
มี	19.1	-	9.4	6.3	3.4	-	Available		
ไม่มี	235.3	10.9	38.3	130.3	53.0	-	Not available		
30-34 ชั่วโมง	183.9	4.2	47.3	85.2	41.4	-	30-34 hours		
มี	10.8	-	3.4	5.0	1.6	-	Available		
ไม่มี	173.1	5.7	44.0	80.2	39.9	-	Not available		
35-39 ชั่วโมง	376.7	4.7	169.4	122.9	55.7	-	35-39 hours		
มี	2.8	0.6	0.9	0.8	0.5	-	Available		
ไม่มี	373.9	4.7	168.8	122.1	55.2	-	Not available		
40-49 ชั่วโมง	1,314.4	37.6	468.1	463.8	207.7	-	40-49 hours		
มี	13.2	0.6	5.7	4.9	2.1	-	Available		
ไม่มี	1,301.2	37.0	462.4	458.9	205.6	-	Not available		
50 ชั่วโมงขึ้นไป	1,650.7	86.4	472.8	759.3	273.2	0.7	50 hours and over		
มี	0.4	-	-	0.4	-	-	Available		
ไม่มี	1,650.3	86.4	472.8	758.9	273.2	0.7	Not available		
หญิง	3,373.9	349.2	855.3	855.0	1,271.3	2.3	FEMALE		
มี	34.1	0.0	19.3	7.5	6.9	-	Available		
ไม่มี	3,339.8	349.1	836.0	847.4	1,264.3	2.3	Not available		
มีงานประจำงานไม่ได้ทำงาน	15.1	1.5	3.3	7.6	0.6	0.3	With job not work		
มี	2.0	-	0.1	2.0	-	-	Available		
ไม่มี	13.1	1.5	3.2	5.7	0.6	0.3	Not available		
1-9 ชั่วโมง	20.5	0.7	1.5	11.3	7.0	-	1-9 hours		
มี	1.6	-	0.8	0.8	-	-	Available		
ไม่มี	18.9	0.7	0.7	10.5	7.0	-	Not available		
10-19 ชั่วโมง	75.7	3.3	18.6	17.9	34.8	-	10-19 hours		
มี	5.7	-	4.5	0.9	0.3	-	Available		
ไม่มี	69.9	3.3	14.1	17.1	34.5	-	Not available		
20-29 ชั่วโมง	231.6	12.4	39.3	63.3	114.4	0.2	20-29 hours		
มี	10.3	-	6.8	1.4	1.9	-	Available		
ไม่มี	221.3	12.4	32.5	62.0	112.6	0.2	Not available		
30-34 ชั่วโมง	158.4	5.7	32.2	46.4	73.6	-	30-34 hours		
มี	4.2	-	2.5	0.5	1.3	-	Available		
ไม่มี	154.2	5.7	29.7	46.0	72.3	-	Not available		
35-39 ชั่วโมง	403.5	0.5	42.4	78.3	104.9	0.8	35-39 hours		
มี	1.8	0.0	0.4	1.1	0.2	-	Available		
ไม่มี	401.7	0.5	42.0	77.2	104.7	0.8	Not available		
40-49 ชั่วโมง	1,132.6	123.7	377.1	221.5	400.8	0.4	40-49 hours		
มี	8.6	-	4.4	1.0	3.2	-	Available		
ไม่มี	1,124.0	123.7	372.7	220.6	397.5	0.4	Not available		
50 ชั่วโมงขึ้นไป	1,336.6	25.8	341.0	408.5	535.2	0.8	50 hours and over		
มี	-	-	-	-	-	-	Available		
ไม่มี	1,336.6	25.8	341.0	408.5	535.2	0.8	Not available		

ตารางที่ 11 จำนวนผู้มีงานทำ จำแนกตามกลุ่มอายุ จำนวนชั่วโมงทำงานต่อสัปดาห์ การมีเวลาเหลือพอและต้องการทำงานเพิ่มขึ้น ภาคเหนือ

TABLE 11 EMPLOYED PERSONS BY AGE GROUP, HOURS WORKED PER WEEK, AVAILABILITY FOR ADDITIONAL WORK, NORTHERN REGION

ไตรมาสที่ 4/2553 : Quarter 4/2010 หน่วยเป็นพัน : In Thousands

จำนวนชั่วโมงทำงาน และ การมีเวลาเหลือพอ และต้องการทำงานเพิ่มขึ้น	รวม	กลุ่มอายุ Age Group							TOTAL	HOURS WORKED, AND AVAILABILITY FOR ADDITIONAL WORK	
		15-19	20-24	25-29	30-34	35-39	40-49	50-59			>= 60
ยอดรวม	7,256.4	210.4	659.0	826.1	769.6	804.7	1,858.7	1,471.7	656.2	5.8	Available
มี	89.4	6.1	7.4	10.6	4.4	9.7	28.4	17.0	5.8	5.8	Available
ไม่มี	7,167.0	204.3	651.6	815.4	765.2	795.0	1,830.3	1,454.7	650.4	650.4	Not available
มีงานประจำแต่ไม่ได้ทำงาน	43.6	1.8	2.6	2.0	5.0	7.5	8.2	11.1	5.4	5.4	With job not work
มี	5.0	0.2	0.3	0.2	1.2	0.2	2.4	0.7	0.0	0.0	Available
ไม่มี	38.6	1.7	2.3	1.8	3.8	7.4	5.8	10.4	5.4	5.4	Not available
1-9 ชั่วโมง	32.4	6.2	7.4	1.9	1.2	2.1	2.0	6.8	4.8	4.8	1-9 hour
มี	1.8	-	-	-	-	-	0.4	0.7	0.6	0.6	Available
ไม่มี	30.6	6.2	7.4	1.9	1.2	2.1	1.6	6.0	4.2	4.2	Not available
10-19 ชั่วโมง	137.7	11.9	7.1	7.6	10.1	10.4	30.0	34.0	26.6	26.6	10-19 hour
มี	11.5	-	0.5	2.7	0.2	1.1	3.5	2.8	0.7	0.7	Available
ไม่มี	126.3	11.9	6.6	4.9	9.9	9.4	26.6	31.2	25.8	25.8	Not available
20-29 ชั่วโมง	486.0	17.8	41.9	47.4	33.5	36.0	115.9	114.4	79.2	79.2	20-29 hour
มี	29.4	3.6	4.2	1.7	0.2	3.1	10.2	4.9	1.6	1.6	Available
ไม่มี	456.6	14.2	37.7	45.7	33.4	32.9	105.7	109.5	77.6	77.6	Not available
30-34 ชั่วโมง	342.3	10.6	44.5	26.8	28.1	27.5	82.0	78.4	44.5	44.5	30-34 hour
มี	15.1	-	1.3	0.2	0.5	0.4	7.9	4.3	0.5	0.5	Available
ไม่มี	327.2	10.6	43.2	26.6	27.6	27.1	74.1	74.1	44.0	44.0	Not available
35-39 ชั่วโมง	780.1	17.0	48.9	106.5	80.1	79.7	205.5	172.8	69.8	69.8	35-39 hour
มี	4.5	0.9	-	-	0.5	0.6	1.9	0.2	0.5	0.5	Available
ไม่มี	775.6	16.1	48.9	106.5	79.6	79.1	203.5	172.6	69.3	69.3	Not available
40-49 ชั่วโมง	2,447.0	67.9	257.2	320.0	286.5	286.1	601.9	445.9	181.5	181.5	40-49 hour
มี	21.7	1.5	1.1	6.0	1.8	4.0	2.1	3.3	1.9	1.9	Available
ไม่มี	2,425.3	66.4	256.1	314.1	284.7	282.1	599.8	442.6	179.6	179.6	Not available
50 ชั่วโมงขึ้นไป	2,987.3	77.3	249.4	313.9	325.1	355.4	813.3	608.4	244.4	244.4	50 hours and over
มี	0.4	-	-	-	-	0.4	-	-	-	-	Available
ไม่มี	2,986.9	77.3	249.4	313.9	325.1	355.1	813.3	608.4	244.4	244.4	Not available

ตารางที่ 11 จำนวนผู้มีงานทำ จำนวนชั่วโมงทำงานต่อสัปดาห์ การมีเวลาเหลือและต้องการทำงานเพิ่มขึ้น และเพศ ภาคเหนือ
 TABLE 11 EMPLOYED PERSONS BY AGE GROUP, HOURS WORKED PER WEEK, AVAILABILITY FOR ADDITIONAL WORK AND SEX, NORTHERN REGION

ไตรมาสที่ 4/2553 : Quarter 4/2010

หน่วยเป็นพัน : In Thousands

จำนวนชั่วโมงทำงาน เพศ และ การมีเวลาเหลือพอ และต้องการทำงานเพิ่มขึ้น	รวม						HOURS WORKED, SEX AND AVAILABILITY FOR ADDITIONAL WORK		
	15-19	20-24	25-29	30-34	35-39	40-49		50-59	>= 60
ชาย	131.6	365.5	459.4	412.4	413.6	943.0	772.9	384.3	MALE
มี	55.2	5.9	7.4	2.1	7.5	13.4	11.6	2.9	Available
ไม่มี	3,827.3	359.5	452.0	410.3	406.1	929.6	761.3	381.3	Not available
มีงานประจำแต่ไม่ได้ทำงาน	28.5	2.2	1.7	2.5	5.2	2.9	7.4	4.7	With job not work
มี	3.0	0.3	0.2	-	0.2	1.6	0.6	0.0	Available
ไม่มี	25.5	1.9	1.5	2.5	5.1	1.3	6.8	4.7	Not available
1-9 ชั่วโมง	11.9	2.2	1.4	0.2	1.0	0.1	3.2	2.6	1-9 hours
มี	0.2	-	-	-	-	0.1	0.1	-	Available
ไม่มี	11.7	1.2	1.4	0.2	1.0	-	3.1	2.6	Not available
10-19 ชั่วโมง	62.1	3.8	3.8	3.1	3.6	14.0	12.7	14.8	10-19 hours
มี	5.8	-	1.2	0.2	0.7	1.2	2.0	0.5	Available
ไม่มี	56.3	3.8	2.6	2.9	2.8	12.9	10.7	14.3	Not available
20-29 ชั่วโมง	254.4	31.5	28.3	15.9	21.3	49.9	51.9	45.6	20-29 hours
มี	19.1	3.2	1.7	0.2	2.9	4.6	2.7	1.4	Available
ไม่มี	235.3	28.3	26.7	15.7	18.3	45.3	49.2	44.1	Not available
30-34 ชั่วโมง	183.9	23.2	17.5	15.8	13.9	37.5	41.8	27.7	30-34 hours
มี	10.8	1.3	0.2	0.5	0.4	4.8	3.7	-	Available
ไม่มี	173.1	21.9	17.3	15.3	13.5	32.8	38.1	27.7	Not available
35-39 ชั่วโมง	376.7	21.7	43.0	39.4	38.3	99.9	86.4	36.9	35-39 hours
มี	2.8	-	-	0.5	0.4	0.8	0.2	0.0	Available
ไม่มี	373.9	21.7	43.0	39.0	37.8	99.1	86.1	36.8	Not available
40-49 ชั่วโมง	1,314.4	146.9	183.7	152.2	144.9	303.6	238.4	100.4	40-49 hours
มี	13.2	1.1	4.2	0.8	2.4	0.5	2.4	1.0	Available
ไม่มี	1,301.2	145.7	179.5	151.4	142.5	303.1	236.0	99.5	Not available
50 ชั่วโมงขึ้นไป	1,650.7	135.0	180.0	183.3	185.5	435.0	331.2	151.7	50 hours and over
มี	0.4	-	-	-	0.4	-	-	-	Available
ไม่มี	1,650.3	135.0	180.0	183.3	185.1	435.0	331.2	151.7	Not available
หญิง	3,373.9	293.6	366.7	357.2	391.2	915.7	698.8	272.0	FEMALE
มี	34.1	1.5	3.2	2.2	2.2	14.9	5.4	2.9	Available
ไม่มี	3,339.8	292.1	363.5	355.0	388.9	900.7	693.4	269.1	Not available
มีงานประจำแต่ไม่ได้ทำงาน	15.1	0.4	0.3	2.5	2.3	5.3	3.6	0.7	With job not work
มี	2.0	-	-	1.2	-	0.8	0.1	-	Available
ไม่มี	13.1	0.4	0.3	1.3	2.3	4.5	3.6	0.7	Not available
1-9 ชั่วโมง	20.5	6.2	0.5	1.0	1.2	1.9	3.6	2.3	1-9 hours
มี	1.6	-	-	-	-	0.3	0.6	0.6	Available
ไม่มี	18.9	6.2	0.5	1.0	1.2	1.6	2.9	1.6	Not available
10-19 ชั่วโมง	75.7	3.3	3.8	7.0	6.9	16.0	21.4	11.8	10-19 hours
มี	5.7	0.5	1.5	-	0.3	2.3	0.9	0.3	Available
ไม่มี	69.9	2.8	2.3	7.0	6.5	13.7	20.5	11.5	Not available
20-29 ชั่วโมง	231.6	10.3	19.1	17.7	14.7	66.0	62.5	33.6	20-29 hours
มี	10.3	1.0	-	-	0.1	5.7	2.3	0.2	Available
ไม่มี	221.3	9.4	19.1	17.7	14.6	60.4	60.2	33.5	Not available
30-34 ชั่วโมง	158.4	21.3	9.3	12.3	13.6	44.4	36.6	16.8	30-34 hours
มี	4.2	-	-	-	-	3.1	0.7	0.5	Available
ไม่มี	154.2	21.3	9.3	12.3	13.6	41.3	36.0	16.4	Not available
35-39 ชั่วโมง	403.5	27.2	63.5	40.7	41.4	105.6	86.4	32.9	35-39 hours
มี	1.8	-	-	0.2	0.2	1.2	-	0.4	Available
ไม่มี	401.7	27.2	63.5	40.7	41.3	104.4	86.4	32.5	Not available
40-49 ชั่วโมง	1,132.6	110.4	136.3	134.3	141.2	298.3	207.5	81.1	40-49 hours
มี	8.6	1.0	1.7	1.0	1.6	1.6	0.9	1.0	Available
ไม่มี	1,124.0	110.4	134.6	133.3	139.6	296.6	206.6	80.1	Not available
50 ชั่วโมงขึ้นไป	1,336.6	114.4	133.9	141.7	169.9	378.3	277.2	92.7	50 hours and over
มี	-	-	-	-	-	-	-	-	Available
ไม่มี	1,336.6	114.4	133.9	141.7	169.9	378.3	277.2	92.7	Not available

ตารางที่ 12 จำนวนผู้ว่างงาน ที่ทำงานทำ จำนวนตามระยะเวลาที่ทำงานทำ ระดับการศึกษาที่สำเร็จ ภาคเหนือ

TABLE 12 UNEMPLOYED PERSONS, SEEKING JOB BY DURATION OF SEEKING JOB, LEVEL OF EDUCATIONAL ATTAINMENT, NORTHERN REGION

ไตรมาสที่ 4/2553 : Quarter 4/2010

หน่วยเป็นแสน : Person

ระดับการศึกษาที่สำเร็จ	รวม	ระยะเวลาที่ทำงานทำ						Duration of seeking job			LEVEL OF EDUCATIONAL ATTAINMENT		
		< 1 เดือน	1 - 2.9 เดือน	3 - 5.9 เดือน	6 - 8.9 เดือน	9 - 11.9 เดือน	>=12 เดือน	ไม่ทราบ	Unknown	TOTAL			
Total	Month	Months	Months	Months	Months	Months	Months	Months	Months	Months	Months	Months	Months
ยอดรวม	10,513	4,888	2,802	1,829	305	-	689	-	-	-	-	-	-
ไม่มีการศึกษา	-	-	-	-	-	-	-	-	-	-	-	-	No education
ต่ำกว่าประถมศึกษา	742	437	141	164	-	-	-	-	-	-	-	-	Less than Elementary
ประถมศึกษา	32	32	-	-	-	-	-	-	-	-	-	-	Elementary
มัธยมศึกษาตอนต้น	2,618	2,221	397	-	-	-	-	-	-	-	-	-	Lower Secondary
มัธยมศึกษาตอนปลาย	2,627	188	1,243	1,196	-	-	-	-	-	-	-	-	Upper Secondary Level
สายสามัญ	1,497	188	1,009	300	-	-	-	-	-	-	-	-	General/Academic
สายอาชีพศึกษา	1,130	-	234	896	-	-	-	-	-	-	-	-	Vocational
สายวิชาการศึกษา	-	-	-	-	-	-	-	-	-	-	-	-	Teacher Training
อุดมศึกษา	4,495	2,011	1,021	469	305	-	689	-	-	-	-	-	Higher Level
สายวิชาการ	3,729	2,011	763	266	-	-	689	-	-	-	-	-	Academic
สายวิชาชีพ	765	-	257	203	305	-	-	-	-	-	-	-	Higher Technical Education
สายวิชาการศึกษา	-	-	-	-	-	-	-	-	-	-	-	-	Teacher Training
อื่นๆ	-	-	-	-	-	-	-	-	-	-	-	-	Others
ไม่ทราบ	-	-	-	-	-	-	-	-	-	-	-	-	Unknown

1/ รวมอาชีพระยะสั้น 1/ Including Short Course Vocational

ตารางที่ 12 จำนวนผู้ว่างงาน ที่ทำงานทำ จำแนกตามระยะเวลาที่ทำงานทำ ระดับการศึกษาที่สำเร็จ และเพศ ภาคเหนือ

TABLE 12 UNEMPLOYED PERSONS, SEEKING JOB BY DURATION OF SEEKING JOB, LEVEL OF EDUCATIONAL ATTAINMENT AND SEX, NORTHERN REGION

ไตรมาสที่ 4/2553 : Quarter 4/2010

หน่วยเป็นพัน : Person

ระดับการศึกษาที่สำเร็จ	รวม	ระยะเวลาที่ทำงานทำ							LEVEL OF EDUCATIONAL ATTAINMENT
		Duration of seeking job							
		< 1 เดือน	1 - 2.9 เดือน	3 - 5.9 เดือน	6 - 8.9 เดือน	9 - 11.9 เดือน	>=12 เดือน	ไม่ทราบ	
Total	Month	Months	Months	Months	Months	Months	Unknown		
ชาย	5,042	3,507	192	632	305	-	406	-	MALE
ไม่มีการศึกษา	-	-	-	-	-	-	-	-	No education
ต่ำกว่าประถมศึกษา	742	437	141	164	-	-	-	-	Less than Elementary
ประถมศึกษา	32	32	-	-	-	-	-	-	Elementary
มัธยมศึกษาตอนต้น	1,141	1,090	51	-	-	-	-	-	Lower Secondary
มัธยมศึกษาตอนปลาย	188	188	-	-	-	-	-	-	Upper Secondary Level
สายสามัญ	188	188	-	-	-	-	-	-	General/Academic
สายอาชีพศึกษา	-	-	-	-	-	-	-	-	Vocational
สายวิชาการศึกษา	-	-	-	-	-	-	-	-	Teacher Training
อุดมศึกษา	2,941	1,761	-	469	305	-	406	-	Higher Level
สายวิชาการ	2,433	1,761	-	266	-	-	406	-	Academic
สายวิชาชีพ	508	-	-	203	305	-	-	-	Higher Technical Education
สายวิชาการศึกษา	-	-	-	-	-	-	-	-	Teacher Training
อื่นๆ ^{1/}	-	-	-	-	-	-	-	-	Others ^{1/}
ไม่ทราบ	-	-	-	-	-	-	-	-	Unknown
หญิง	5,470	1,381	2,610	1,196	-	-	283	-	FEMALE
ไม่มีการศึกษา	-	-	-	-	-	-	-	-	No education
ต่ำกว่าประถมศึกษา	-	-	-	-	-	-	-	-	Less than Elementary
ประถมศึกษา	-	-	-	-	-	-	-	-	Elementary
มัธยมศึกษาตอนต้น	1,478	1,131	347	-	-	-	-	-	Lower Secondary
มัธยมศึกษาตอนปลาย	2,439	-	1,243	1,196	-	-	-	-	Upper Secondary Level
สายสามัญ	1,309	-	1,009	300	-	-	-	-	General/Academic
สายอาชีพศึกษา	1,130	-	234	896	-	-	-	-	Vocational
สายวิชาการศึกษา	-	-	-	-	-	-	-	-	Teacher Training
อุดมศึกษา	1,554	250	1,021	-	-	-	283	-	Higher Level
สายวิชาการ	1,296	250	763	-	-	-	283	-	Academic
สายวิชาชีพ	257	-	257	-	-	-	-	-	Higher Technical Education
สายวิชาการศึกษา	-	-	-	-	-	-	-	-	Teacher Training
อื่นๆ ^{1/}	-	-	-	-	-	-	-	-	Others ^{1/}
ไม่ทราบ	-	-	-	-	-	-	-	-	Unknown

1/ รวมอาชีพระยะสั้น Including Short Course Vocational

ตารางที่ 13 จำนวนผู้ว่างงาน ที่เคยทำงานมาก่อน จำแนกตามอาชีพที่ทำครั้งสุดท้าย อุตสาหกรรมที่ทำครั้งสุดท้าย ภาคเหนือ

TABLE 13 UNEMPLOYED PERSONS, EVER WORKED BY LAST OCCUPATION, LAST INDUSTRY, NORTHERN REGION

ไตรมาสที่ 4/2553 : Quarter 4/2010

หน่วยเป็นคน : Person

อาชีพที่ทำครั้งสุดท้าย	อุตสาหกรรมที่ทำครั้งสุดท้าย										LAST OCCUPATION
	รวม	เกษตรกรรม	การประมง	เหมืองแร่ เหมืองหิน	การผลิต	ไฟฟ้า ก๊าซ และประปา	การก่อสร้าง	การขายส่ง การขายปลีก	โรงแรม และภัตตาคาร	การขนส่ง	
Total	Agriculture	Fishing	Mining & Quarrying	Manufacturing	Electricity, Gas & Water supply	Construction	Wholesale & Retail trade	Hotels & Restaurants	Transport	Communication	TOTAL
ยอดรวม	38,700	7,719	893	8,320	164	5,936	6,549	3,988	178		TOTAL
1. ผู้ปฏิบัติงานนาย ข้าราชการระดับอาวุโส และผู้จัดการ	-	-	-	-	-	-	-	-	-	-	1. Legislators, senior officials and managers
2. ผู้ประกอบวิชาชีพด้านต่างๆ	1,941	-	-	-	-	-	-	-	-	-	2. Professionals
3. ผู้ประกอบวิชาชีพด้านเทคนิคสาขาต่างๆ และอาชีพที่เกี่ยวข้อง	986	-	-	363	-	108	-	515	-	-	3. Technicians and associate professionals
4. เสียน	2,729	-	-	441	-	-	342	899	178	-	4. Clerks
5. พนักงานบริการและพนักงานในร้านค้า และตลาด	8,664	-	-	-	-	-	6,176	2,488	-	-	5. Service workers and shop and market sales workers
6. ผู้ปฏิบัติงานที่มีฝีมือในด้านการเกษตร และการประมง	4,434	4,434	-	-	-	-	-	-	-	-	6. Skilled agricultural and fishery workers
7. ผู้ปฏิบัติงานด้านความสามรถทางฝีมือ และธุรกิจการค้าที่เกี่ยวข้อง	5,156	-	-	1,019	164	3,973	-	-	-	-	7. Craft and related trades workers
8. ผู้ปฏิบัติงานโรงงานและเครื่องจักร และผู้ปฏิบัติงานด้านการประกอบ	6,257	95	893	5,129	-	50	-	-	-	-	8. Plant and machine operators and assemblers
9. อาชีพขั้นพื้นฐานต่างๆ ในด้านการขาย และการให้บริการ	8,534	3,190	-	1,368	-	1,805	32	86	-	-	9. Elementary occupations
10. คนงานซึ่งมิได้จำแนกไว้ในหมวดอื่น	-	-	-	-	-	-	-	-	-	-	10. Workers not classifiable by occupation

ตารางที่ 13 จำนวนผู้ว่างงาน ที่เคยทำงานมาก่อน จำแนกตามอาชีพที่ครั้งสุดท้าย อุตสาหกรรมที่ครั้งสุดท้าย ภาคเหนือ (ต่อ)
TABLE 13 UNEEMPLOYED PERSONS, EVER WORKED BY LAST OCCUPATION, LAST INDUSTRY, NORTHERN REGION (Contd.)

ไตรมาสที่ 4/2553 : Quarter 4/2010

หน่วยเป็นคน : Person

อาชีพที่ครั้งสุดท้าย	อุตสาหกรรมที่ครั้งสุดท้าย (ต่อ) Last Industry (Contd.)										LAST OCCUPATION
	สื่อกลางทางการเงิน Financial Intermediation	อสังหาริมทรัพย์และการให้เช่า Real estate & Renting	บริหารราชการและป้องกันประเทศ Public administration & Defence	บริการราชการและป้องกันประเทศ Public administration & Defence	การศึกษา Education	ด้านสุขภาพและสังคมสงเคราะห์ Health & Social work	บริการชุมชน สังคม และสังคมอื่น Private community & Social th employed persons	ลูกจ้างในครัวเรือนส่วนบุคคล Private households	องค์กรระหว่างประเทศ Extra-territorial organizations	ไม่ทราบ Unknown	
ยอดรวม	31	1,238	750	162	119	916	1,737	-	-	TOTAL	
1. ผู้บัญญัติกฎหมาย ข้าราชการระดับอาวุโสและผู้จัดการ	-	-	-	-	-	-	-	-	-	1. Legislators, senior officials and managers	
2. ผู้ประกอบวิชาชีพด้านต่างๆ	31	1,238	227	162	-	283	-	-	-	2. Professionals	
3. ผู้ประกอบวิชาชีพด้านเทคนิคสาขาต่างๆ และอาชีพที่เกี่ยวข้อง	-	-	-	-	-	-	-	-	-	3. Technicians and associate professionals	
4. เสมียน	-	-	433	-	119	317	-	-	-	4. Clerks	
5. พนักงานบริการและพนักงานในร้านค้าและตลาด	-	-	-	-	-	-	-	-	-	5. Service workers and shop and market sales workers	
6. ผู้ปฏิบัติงานที่มีฝีมือในด้านการเกษตรและการประมง	-	-	-	-	-	-	-	-	-	6. Skilled agricultural and fishery workers	
7. ผู้ปฏิบัติงานด้านความสามารทางฝีมือและธุรกิจการค้าที่เกี่ยวข้อง	-	-	-	-	-	-	-	-	-	7. Craft and related trades workers	
8. ผู้ปฏิบัติการโรงงานและเครื่องจักรและผู้ปฏิบัติงานด้านการประกอบ	-	-	90	-	-	-	-	-	-	8. Plant and machine operators and assemblers	
9. อาชีพขั้นพื้นฐานต่างๆ ในด้านการขายและการให้บริการ	-	-	-	-	-	316	1,737	-	-	9. Elementary occupations	
10. คนงานซึ่งไม่ได้จำแนกไว้ในหมวดอื่น	-	-	-	-	-	-	-	-	-	10. Workers not classifiable by occupation	

ตารางที่ 13 จำนวนผู้ว่างงาน ที่เคยทำงานมาก่อน จำแนกตามอาชีพที่ทำงานครั้งสุดท้าย อุตสาหกรรมที่ทำงานครั้งสุดท้าย และเพศ ภาคเหนือ
TABLE 13 UNEMPLOYED PERSONS, EVER WORKED BY LAST OCCUPATION, LAST INDUSTRY AND SEX, NORTHERN REGION

ไตรมาสที่ 4/2553 : Quarter 4/2010

หน่วยเป็นพัน : Person

อาชีพที่ทำงานครั้งสุดท้าย	อุตสาหกรรมที่ทำงานครั้งสุดท้าย										รวม	LAST OCCUPATION
	เกษตรกรรม	การประมง	เหมืองแร่ เหมืองหิน	การผลิต	ไฟฟ้า ก๊าซ และประปา	การก่อสร้าง	การขายปลีก Wholesale & Retail trade	โรงแรม และภัตตาคาร Hotels & Restaurants	การขนส่ง	การขนส่ง		
Total	Agriculture	Fishing	Mining & Quarrying	Manufacturing	Electricity, Gas & Water supply	Construction	Wholesale & Retail trade	Hotels & Restaurants	Transport	Communication		
ชาย	5,955	-	-	5,829	164	5,813	1,072	750	-	-	-	MALE
1. ผู้ปฏิบัติงานขายข้าวสารระดับอำเภอและผู้จัดการ	-	-	-	-	-	-	-	-	-	-	-	1. Legislators, senior officials and managers
2. ผู้ประกอบวิชาชีพด้านต่างๆ	1,238	-	-	-	-	-	-	-	-	-	-	2. Professionals
3. ผู้ประกอบวิชาชีพด้านเทคนิคสาขาต่างๆ และอาชีพที่เกี่ยวข้อง	108	-	-	0	-	108	-	-	-	-	-	3. Technicians and associate professionals
4. เสมียน	643	-	-	441	-	-	202	-	-	-	-	4. Clerks
5. พนักงานบริการและพนักงานร้านค้าและตลาด	1,588	-	-	-	-	-	838	750	-	-	-	5. Service workers and shop and market sales workers
6. ผู้ปฏิบัติงานที่มีชื่อในด้านเกษตรกรรมและการประมง	2,975	-	-	-	-	-	-	-	-	-	-	6. Skilled agricultural and fishery workers
7. ผู้ปฏิบัติงานด้านความสามารถทางฝีมือและธุรกิจการค้าที่เกี่ยวข้อง	5,156	-	-	1,019	164	3,973	-	-	-	-	-	7. Craft and related trades workers
8. ผู้ปฏิบัติการโรงงานและเครื่องจักรและผู้ปฏิบัติงานด้านการประกอบ	4,048	95	-	3,813	-	50	-	-	-	-	-	8. Plant and machine operators and assemblers
9. อาชีพขั้นพื้นฐานต่างๆ ในด้านการขายและการให้บริการ	4,870	2,285	-	556	-	1,681	32	-	-	-	-	9. Elementary occupations
10. คนงานซึ่งมีตำแหน่งไว้ในหมวดอื่น	-	-	-	-	-	-	-	-	-	-	-	10. Workers not classifiable by occupation
หญิง	2,364	-	893	2,491	-	123	5,478	3,238	178	-	-	FEMALE
1. ผู้ปฏิบัติงานขายข้าวสารระดับอำเภอและผู้จัดการ	-	-	-	-	-	-	-	-	-	-	-	1. Legislators, senior officials and managers
2. ผู้ประกอบวิชาชีพด้านต่างๆ	703	-	-	-	-	-	-	-	-	-	-	2. Professionals
3. ผู้ประกอบวิชาชีพด้านเทคนิคสาขาต่างๆ และอาชีพที่เกี่ยวข้อง	878	-	-	363	-	-	-	515	-	-	-	3. Technicians and associate professionals
4. เสมียน	2,086	-	-	-	-	-	140	899	178	-	-	4. Clerks
5. พนักงานบริการและพนักงานร้านค้าและตลาด	7,076	-	-	-	-	-	5,338	1,738	-	-	-	5. Service workers and shop and market sales workers
6. ผู้ปฏิบัติงานที่มีชื่อในด้านเกษตรกรรมและการประมง	1,459	-	-	-	-	-	-	-	-	-	-	6. Skilled agricultural and fishery workers
7. ผู้ปฏิบัติงานด้านความสามารถทางฝีมือและธุรกิจการค้าที่เกี่ยวข้อง	-	-	-	-	-	-	-	-	-	-	-	7. Craft and related trades workers
8. ผู้ปฏิบัติการโรงงานและเครื่องจักรและผู้ปฏิบัติงานด้านการประกอบ	2,209	-	893	1,316	-	-	-	-	-	-	-	8. Plant and machine operators and assemblers
9. อาชีพขั้นพื้นฐานต่างๆ ในด้านการขายและการให้บริการ	3,663	905	-	812	-	123	-	86	-	-	-	9. Elementary occupations
10. คนงานซึ่งมีตำแหน่งไว้ในหมวดอื่น	-	-	-	-	-	-	-	-	-	-	-	10. Workers not classifiable by occupation

ตารางที่ 13 จำนวนผู้ว่างงาน ที่เคยทำงานมาก่อน จำแนกตามอาชีพที่ทำครั้งสุดท้าย อุตสาหกรรมที่ทำครั้งสุดท้าย และเพศ ภาคเหนือ (ต่อ)
TABLE 13 UNEMPLOYED PERSONS, EVER WORKED BY LAST OCCUPATION, LAST INDUSTRY AND SEX , NORTHERN REGION (Contd.)

อาชีพที่ทำครั้งสุดท้าย	อุตสาหกรรมที่ทำครั้งสุดท้าย (ต่อ) Last Industry (Contd.)										ไม่ทราบ	LAST OCCUPATION	
	สื่อกลางทางการเงิน Financial Intermediation	อสังหาริมทรัพย์ และเช่า Real estate & Renting	บริหารราชการ และป้องกันประเทศ Public adminis- & Defence	การศึกษา Education	ด้านสุขภาพและ สังคม Health & Social work	ชุมชน สังคม และครัวเรือน Other community rivate & Social:employed persons	ธุรกิจนอก ส่วนราชการ Extra-territorial organizations	องค์กร ระหว่างประเทศ	ไม่ทราบ	ไม่ทราบ			
ชาย		1,238	90							316			MALE
1. ผู้ปฏิบัติงานหลาย ข้าราชการระดับอาวุโส และผู้จัดการ	-	-	-	-	-	-	-	-	-	-	-	-	1. Legislators, senior officials and managers
2. ผู้ประกอบวิชาชีพด้านต่างๆ	-	1,238	-	-	-	-	-	-	-	-	-	-	2. Professionals
3. ผู้ประกอบวิชาชีพด้านเทคนิคหลากหลาย และอาชีพที่เกี่ยวข้อง	-	-	-	-	-	-	-	-	-	-	-	-	3. Technicians and associate professionals
4. เสมียน	-	-	-	-	-	-	-	-	-	-	-	-	4. Clerks
5. พนักงานบริการและพนักงานร้านค้า และตลาด	-	-	-	-	-	-	-	-	-	-	-	-	5. Service workers and shop and market sales workers
6. ผู้ปฏิบัติงานที่มีฝีมือในด้านการเกษตร และการประมง	-	-	-	-	-	-	-	-	-	-	-	-	6. Skilled agricultural and fishery workers
7. ผู้ปฏิบัติงานด้านความสามารถที่มี และธุรกิจการค้าที่เกี่ยวข้อง	-	-	-	-	-	-	-	-	-	-	-	-	7. Craft and related trades workers
8. ผู้ปฏิบัติการโรงงานและเครื่องจักร และผู้ปฏิบัติงานด้านการประกอบ และผู้ขึ้นพื้นฐานต่างๆ ในด้านการขาย และการให้บริการ	-	-	90	-	-	-	-	-	-	-	-	-	8. Plant and machine operators and assemblers
9. อาชีพขั้นพื้นฐานต่างๆ ในด้านการขาย และการให้บริการ	-	-	-	-	-	-	-	-	-	316	-	-	9. Elementary occupations
10. คนงานซึ่งมิได้จำแนกไว้ในหมวดอื่น	-	-	-	-	-	-	-	-	-	-	-	-	10. Workers not classifiable by occupation
หญิง	31	-	660	162	119	600	1,737	-	-	-	-	-	FEMALE
1. ผู้ปฏิบัติงานหลาย ข้าราชการระดับอาวุโส และผู้จัดการ	-	-	-	-	-	-	-	-	-	-	-	-	1. Legislators, senior officials and managers
2. ผู้ประกอบวิชาชีพด้านต่างๆ	31	-	227	162	-	283	-	-	-	-	-	-	2. Professionals
3. ผู้ประกอบวิชาชีพด้านเทคนิคหลากหลาย และอาชีพที่เกี่ยวข้อง	-	-	-	-	-	-	-	-	-	-	-	-	3. Technicians and associate professionals
4. เสมียน	-	-	433	-	119	317	-	-	-	-	-	-	4. Clerks
5. พนักงานบริการและพนักงานร้านค้า และตลาด	-	-	-	-	-	-	-	-	-	-	-	-	5. Service workers and shop and market sales workers
6. ผู้ปฏิบัติงานที่มีฝีมือในด้านการเกษตร และการประมง	-	-	-	-	-	-	-	-	-	-	-	-	6. Skilled agricultural and fishery workers
7. ผู้ปฏิบัติงานด้านความสามารถที่มี และธุรกิจการค้าที่เกี่ยวข้อง	-	-	-	-	-	-	-	-	-	-	-	-	7. Craft and related trades workers
8. ผู้ปฏิบัติการโรงงานและเครื่องจักร และผู้ปฏิบัติงานด้านการประกอบ และผู้ขึ้นพื้นฐานต่างๆ ในด้านการขาย และการให้บริการ	-	-	-	-	-	0	1,737	-	-	-	-	-	8. Plant and machine operators and assemblers
9. อาชีพขั้นพื้นฐานต่างๆ ในด้านการขาย และการให้บริการ	-	-	-	-	-	-	-	-	-	-	-	-	9. Elementary occupations
10. คนงานซึ่งมิได้จำแนกไว้ในหมวดอื่น	-	-	-	-	-	-	-	-	-	-	-	-	10. Workers not classifiable by occupation

ตารางที่ 14 จำนวนลูกจ้าง จำนวนตามค่าจ้างเฉลี่ย ผลประโยชน์อื่นๆ ที่ได้รับ อุตสาหกรรม และเพศ ภาคเหนือ
TABLE 14 EMPLOYEE BY AVERAGE WAGE, FRINGE BENEFIT, INDUSTRY AND SEX, NORTHERN REGION

อุตสาหกรรม Industry	จำนวนลูกจ้าง Total Employee	ค่าจ้างเฉลี่ย Average Wage	ลูกจ้างที่ได้รับผลประโยชน์อื่นๆ Employee Receive Fringe Benefit					In Kind ที่อยู่อาศัย Housing	อื่นๆ Others	INDUSTRY
			ได้รับเป็นเงิน In Cash		ได้รับเป็นสิ่งของ In Kind					
			โบนัส Bonus	ค่าล่วงเวลา Overtime	เงินอื่นๆ Other Income	อาหาร Food	เครื่องแต่งกาย Clothes			
	1,466.0	8,116.5	11.7	85.0	220.0	11.2	67.3	22.3	MALE	
1. เกษตรกรรม การล่าสัตว์ และการป่าไม้	279.8	3,702.2	1.5	1.9	6.3	1.8	12.4	8.9	1. Agriculture, hunting and forestry	
2. การประมง	0.4	8,400.0	-	0.4	0.4	-	-	-	2. Fishing	
3. การทำเหมืองแร่ และเหมืองหิน	10.4	9,222.9	0.1	0.9	1.3	0.1	0.7	0.5	3. Mining and quarrying	
4. การผลิต	171.4	6,360.6	2.9	34.3	19.9	2.3	5.9	1.8	4. Manufacturing	
5. การไฟฟ้า ก๊าซ และการประปา	20.7	23,111.1	-	4.5	9.2	-	0.7	0.1	5. Electricity, gas and water supply	
6. การก่อสร้าง	299.0	5,185.6	0.1	7.9	1.3	-	2.2	7.0	6. Construction	
7. การขายส่ง การขายปลีก การซ่อมแซมยานยนต์ รถจักรยานยนต์ ของใช้ส่วนบุคคล และของใช้ในชีวิตประจำวัน	204.0	5,668.7	1.0	9.0	27.5	2.2	10.3	0.3	7. Wholesale and retail trade, repair of motor vehicles motorcycles and personal and household goods	
8. โรงแรม และภัตตาคาร	35.2	5,216.5	0.1	1.5	14.3	2.3	4.3	-	8. Hotel and restaurants	
9. การขนส่ง สถานที่พักผ่อน และการคมนาคม	41.6	12,250.4	0.2	5.0	7.5	-	2.3	0.4	9. Transport, storage and communication	
10. การบ่มเลี้ยงทางทหาร	24.6	19,262.7	0.6	0.8	7.2	0.1	1.8	1.5	10. Financial intermediation	
11. กิจกรรมด้านสหกรณ์ การเช่า และกิจการทางธุรกิจ	22.9	8,331.7	-	0.9	1.2	1.1	1.4	-	11. Real estate, renting and business activities	
12. การบริหารราชการ และการป้องกันประเทศ รวมทั้งการประกันสังคมภาคบังคับ	178.8	13,573.3	3.8	5.2	65.6	0.1	14.2	0.5	12. Public administration and defence, compulsory social security	
13. การศึกษา	98.0	19,568.7	0.7	1.6	47.1	-	2.8	0.8	13. Education	
14. งานด้านสุขภาพ และงานสังคมสงเคราะห์	48.2	11,983.4	0.8	10.7	9.8	0.2	5.7	0.4	14. Health and social work	
15. กิจกรรมด้านบริการชุมชน สังคม และการบริการส่วนบุคคลอื่นๆ	26.1	6,970.9	0.1	0.3	1.6	1.3	2.2	-	15. Other community, social and personal service activity	
16. ลูกจ้างในครัวเรือนส่วนบุคคล	4.6	5,333.6	-	-	-	-	0.2	-	16. Private households with employed persons	
17. องค์การระหว่างประเทศและองค์การต่างประเทศอื่นๆ และสมาชิก	0.3	4,653.9	-	-	-	-	0.1	-	17. Extra-territorial organizations and bodies	
18. ไม่ทราบ	-	-	-	-	-	-	-	-	18. Unknown	
หญิง	1,201.7	7,633.5	9.8	86.4	224.5	7.2	52.9	19.5	FEMALE	
1. เกษตรกรรม การล่าสัตว์ และการป่าไม้	209.8	3,013.5	0.2	0.1	0.9	-	4.2	9.3	1. Agriculture, hunting and forestry	
2. การประมง	0.4	8,200.0	-	-	-	-	-	-	2. Fishing	
3. การทำเหมืองแร่ และเหมืองหิน	0.2	3,991.9	-	-	-	-	-	-	3. Mining and quarrying	
4. การผลิต	200.8	4,789.6	0.5	37.3	31.5	1.3	2.8	2.1	4. Manufacturing	
5. การไฟฟ้า ก๊าซ และการประปา	3.8	24,844.6	-	-	0.7	-	-	0.2	5. Electricity, gas and water supply	
6. การก่อสร้าง	81.0	4,292.9	0.1	0.1	0.1	-	0.0	1.9	6. Construction	
7. การขายส่ง การขายปลีก การซ่อมแซมยานยนต์ รถจักรยานยนต์ ของใช้ส่วนบุคคล และของใช้ในชีวิตประจำวัน	154.9	5,443.2	2.4	6.3	27.6	3.1	9.1	1.3	7. Wholesale and retail trade, repair of motor vehicles motorcycles and personal and household goods	
8. โรงแรม และภัตตาคาร	65.2	4,709.7	-	2.7	14.8	-	4.0	0.1	8. Hotel and restaurants	
9. การขนส่ง สถานที่พักผ่อน และการคมนาคม	8.0	7,636.7	0.1	1.8	0.4	-	0.4	-	9. Transport, storage and communication	
10. การบ่มเลี้ยงทางทหาร	27.3	14,109.5	0.5	0.7	7.4	0.1	1.0	-	10. Financial intermediation	
11. กิจกรรมด้านสหกรณ์ การเช่า และกิจการทางธุรกิจ	26.9	8,191.5	0.1	0.1	2.1	0.3	2.1	0.1	11. Real estate, renting and business activities	
12. การบริหารราชการ และการป้องกันประเทศ รวมทั้งการประกันสังคมภาคบังคับ	94.4	11,323.3	3.0	2.3	32.8	-	5.3	0.4	12. Public administration and defence, compulsory social security	
13. การศึกษา	165.9	16,484.6	1.0	4.8	69.2	0.6	9.0	3.4	13. Education	
14. งานด้านสุขภาพ และงานสังคมสงเคราะห์	105.3	11,931.4	2.0	29.7	32.5	0.4	8.2	0.2	14. Health and social work	
15. กิจกรรมด้านบริการชุมชน สังคม และการบริการส่วนบุคคลอื่นๆ	23.5	5,933.7	-	0.5	3.7	-	1.5	0.4	15. Other community, social and personal service activity	
16. ลูกจ้างในครัวเรือนส่วนบุคคล	33.9	3,389.9	-	-	0.8	1.5	5.4	0.2	16. Private households with employed persons	
17. องค์การระหว่างประเทศและองค์การต่างประเทศอื่นๆ และสมาชิก	0.4	3,979.8	-	-	-	-	-	-	17. Extra-territorial organizations and bodies	
18. ไม่ทราบ	-	-	-	-	-	-	-	-	18. Unknown	

ไตรมาสที่ 4/2553 : Quarter 4/2010 หน่วยเป็นพัน : in Thousands

ตารางที่ 15 จำนวนลูกจ้างเอกชน จำนวนตามค่าจ้างเฉลี่ย และประโยชน์ที่ได้รับ อุตสาหกรรม และเพศ ภาคเหนือ
TABLE 15 PRIVATE EMPLOYEE BY AVERAGE WAGE, FRINGE BENEFIT, INDUSTRY AND SEX , NORTHERN REGION

หน่วยเป็นพัน : in Thousands

อุตสาหกรรม	จำนวนลูกจ้าง เอกชน Total Private Employee	อุตสาหกรรมที่ได้รับเงินใน Cash					อุตสาหกรรมที่ได้รับผลประโยชน์อื่น ๆ Private Employee Receive Fringe Benefit					INDUSTRY	
		ค่าจ้างเฉลี่ย Average Wage	โบนัส Bonus	ค่าล่วงเวลา Overtime	เงินอื่นๆ Other Income	อาหาร Food	เครื่องแต่งกาย Clothes	ที่อยู่อาศัย Housing	อื่นๆ Others	MALE	FEMALE		
ชาย	1,079.3	5,442.9	6.3	60.6	83.4	10.7	38.8	20.5					
1. เกษตรกรรม การล่าสัตว์ และการป่าไม้	265.5	3,413.5	1.5	1.3	3.0	1.8	8.9	8.9	1.8	1.8	8.9	8.9	1. Agriculture, hunting and forestry
2. การประมง	-	-	-	-	-	-	-	-	-	-	-	-	2. Fishing
3. การทำเหมืองแร่ และเหมืองหิน	10.4	9,222.9	0.1	0.9	1.3	0.1	0.6	0.7	0.1	0.1	0.7	0.5	3. Mining and quarrying
4. การผลิต	170.4	6,354.9	2.9	34.3	19.9	2.3	7.4	5.9	2.3	2.3	5.9	1.8	4. Manufacturing
5. การไฟฟ้า ก๊าซ และการประปา	2.0	10,019.7	-	-	-	-	-	-	-	-	-	-	5. Electricity, gas and water supply
6. การก่อสร้าง	287.6	5,031.7	0.1	7.2	1.0	-	8.7	2.1	-	-	2.1	7.0	6. Construction
7. การขนส่ง การขายปลีก การซ่อมแซมยานยนต์ รถจักรยานยนต์ ของใช้ส่วนบุคคล และของใช้ในชีวิตประจำวัน	203.8	5,666.8	1.0	9.0	27.3	2.2	19.0	10.3	2.2	2.2	10.3	0.3	7. Wholesale and retail trade, repair of motor vehicles motorcycles and personal and household goods
8. โรงแรม และภัตตาคาร	35.2	5,216.5	0.1	1.5	14.3	2.3	21.4	4.3	2.3	2.3	4.3	-	8. Hotel and restaurants
9. การขนส่ง สถานีเก็บสินค้า และการคมนาคม	29.9	7,352.6	0.2	4.1	6.1	0.3	2.3	0.7	0.3	0.3	0.7	0.1	9. Transport, storage and communication
10. การเป็นสื่อกลางทางการเงิน	18.4	16,068.2	0.4	0.6	6.9	0.3	-	1.6	0.3	0.3	1.6	1.4	10. Financial intermediation
11. กิจกรรมด้านอสังหาริมทรัพย์ การให้เช่า และกิจกรรมทางธุรกิจ	16.5	6,729.0	-	0.9	1.2	0.5	1.1	0.8	0.5	0.5	0.8	-	11. Real estate, renting and business activities
12. การบริหารราชการ และการป้องกันประเทศ รวมทั้งการประกันสังคมภาคบังคับ	-	-	-	-	-	-	-	-	-	-	-	-	12. Public administration and defence, compulsory social security
13. การศึกษา	11.3	12,799.7	-	0.4	0.3	-	0.7	0.7	-	-	0.7	-	13. Education
14. งานด้านสุขภาพ และงานสังคมสงเคราะห์	6.0	10,574.9	-	0.5	1.4	-	1.0	0.8	-	-	0.8	0.4	14. Health and social work
15. กิจกรรมด้านบริการชุมชน สังคม และการบริการส่วนบุคคลอื่นๆ	17.5	7,089.1	0.1	-	0.8	1.3	2.6	1.7	1.3	1.3	1.7	-	15. Other community, social and personal service activity
16. ธุรกิจระหว่างประเทศและองค์การต่างประเทศอื่นๆ และสมาชิก	4.6	5,333.6	-	-	-	-	0.8	0.2	-	-	0.2	-	16. Private households with employed person
17. องค์การระหว่างประเทศและองค์การต่างประเทศอื่นๆ และสมาชิก	0.3	4,653.9	-	-	-	-	-	0.1	-	-	0.1	-	17. Extra-territorial organizations and bodies
18. ไม่ทราบ	-	-	-	-	-	-	-	-	-	-	-	-	18. Unknown
หญิง	852.9	4,874.4	3.5	53.1	88.8	6.1	86.6	29.7	6.1	6.1	29.7	15.5	
1. เกษตรกรรม การล่าสัตว์ และการป่าไม้	202.7	2,830.3	0.2	-	0.6	-	5.9	2.9	-	-	2.9	9.3	1. Agriculture, hunting and forestry
2. การประมง	-	-	-	-	-	-	-	-	-	-	-	-	2. Fishing
3. การทำเหมืองแร่ และเหมืองหิน	0.2	3,991.9	-	-	-	-	-	-	-	-	-	-	3. Mining and quarrying
4. การผลิต	200.4	4,785.5	0.5	37.3	31.5	1.3	8.9	2.8	1.3	1.3	2.8	2.1	4. Manufacturing
5. การไฟฟ้า ก๊าซ และการประปา	-	-	-	-	-	-	-	-	-	-	-	-	5. Electricity, gas and water supply
6. การก่อสร้าง	78.4	4,202.5	0.1	0.1	-	-	0.6	-	-	-	-	1.9	6. Construction
7. การขนส่ง การขายปลีก การซ่อมแซมยานยนต์ รถจักรยานยนต์ ของใช้ส่วนบุคคล และของใช้ในชีวิตประจำวัน	154.2	5,436.1	2.4	6.3	27.6	3.1	17.7	9.1	3.1	3.1	9.1	1.3	7. Wholesale and retail trade, repair of motor vehicles motorcycles and personal and household goods
8. โรงแรม และภัตตาคาร	65.2	4,709.7	-	2.7	14.8	-	36.0	4.0	-	-	4.0	0.1	8. Hotel and restaurants
9. การขนส่ง สถานีเก็บสินค้า และการคมนาคม	6.8	7,187.6	0.1	1.6	0.3	-	-	0.3	-	-	0.3	-	9. Transport, storage and communication
10. การเป็นสื่อกลางทางการเงิน	20.0	12,989.5	0.2	0.7	5.8	-	-	0.6	-	-	0.6	-	10. Financial intermediation
11. กิจกรรมด้านอสังหาริมทรัพย์ การให้เช่า และกิจกรรมทางธุรกิจ	22.5	7,960.4	0.1	0.1	1.6	0.3	1.4	1.7	0.3	0.3	1.7	0.1	11. Real estate, renting and business activities
12. การบริหารราชการ และการป้องกันประเทศ รวมทั้งการประกันสังคมภาคบังคับ	-	-	-	-	-	-	-	-	-	-	-	-	12. Public administration and defence, compulsory social security
13. การศึกษา	28.4	10,545.3	-	1.4	1.7	-	3.7	1.2	-	-	1.2	0.1	13. Education
14. งานด้านสุขภาพ และงานสังคมสงเคราะห์	18.5	7,346.8	-	2.5	1.7	-	2.2	0.8	-	-	0.8	-	14. Health and social work
15. กิจกรรมด้านบริการชุมชน สังคม และการบริการส่วนบุคคลอื่นๆ	21.2	5,095.6	-	0.5	2.5	-	0.9	0.9	-	-	0.9	0.4	15. Other community, social and personal service activity
16. ธุรกิจระหว่างประเทศและองค์การต่างประเทศ	33.9	3,389.9	-	-	0.8	-	9.4	5.4	1.5	1.5	5.4	0.2	16. Private households with employed person
17. องค์การระหว่างประเทศและองค์การต่างประเทศอื่นๆ และสมาชิก	0.4	3,979.8	-	-	-	-	-	-	-	-	-	-	17. Extra-territorial organizations and bodies
18. ไม่ทราบ	-	-	-	-	-	-	-	-	-	-	-	-	18. Unknown

ตารางที่ 17 จำนวนลูกจ้าง จำแนกตามอาชีพ ระดับของรายได้ ภาคเหนือ
TABLE 17 EMPLOYEE BY OCCUPATION, INCOME CLASS, NORTHERN REGION

ไตรมาสที่ 4/2553 : Quarter 4/2010

หน่วยเป็นพัน : In Thousands

ระดับของรายได้	อาชีพ Occupation										รวม	อาชีพที่ ฐานต่างๆ Elementary occupations	อาชีพที่มี ได้งานมาใช้ ในหมวดอื่น Not classifiable	INCOME CLASS
	ผู้บัญญัติกฎหมาย และ ผู้จัดการ Legislators & Managers	วิชาชีพ ด้านต่างๆ Professional	วิชาชีพ ด้านเทคนิค Technicians	เสมียน Clerks	พนักงาน บริการ Service Workers	ด้านการเกษตร และประมง Agricultural & Fishery	ด้านความ สามารถทางฝีมือ Craft & Related trades	ผู้ปฏิบัติงาน โรงงานเครื่องจักร Plant & Machine operators	อาชีพที่ ฐานต่างๆ Elementary occupations	อาชีพที่มี ได้งานมาใช้ ในหมวดอื่น Not classifiable				
ยอดรวม	71.5	305.3	149.7	231.8	303.3	98.8	484.9	225.7	806.5	-	TOTAL	-	-	
ต่ำกว่า 1,501 บาท	0.1	0.2	0.5	0.8	5.0	6.1	12.1	3.7	81.7	-	Less than 1,501 Baht	-	-	
1,501 - 2,500 บาท	0.1	2.3	0.9	0.2	7.6	12.5	32.5	6.2	128.9	-	1,501 - 2,500 Baht	-	-	
2,501 - 3,500 บาท	0.1	2.3	1.8	1.7	42.0	25.4	44.9	13.9	172.2	-	2,501 - 3,500 Baht	-	-	
3,501 - 4,500 บาท	1.8	5.4	7.4	9.7	55.2	25.1	108.9	48.3	210.3	-	3,501 - 4,500 Baht	-	-	
4,501 - 5,500 บาท	14.6	7.6	10.0	34.6	55.7	9.1	118.9	47.3	121.2	-	4,501 - 5,500 Baht	-	-	
5,501 - 6,500 บาท	6.1	5.9	17.7	34.9	52.3	8.2	79.6	45.4	49.5	-	5,501 - 6,500 Baht	-	-	
6,501 - 7,500 บาท	2.4	9.3	12.5	25.9	29.7	3.9	37.4	17.6	11.6	-	6,501 - 7,500 Baht	-	-	
7,501 - 10,000 บาท	11.3	64.4	30.2	64.5	30.5	3.1	31.6	22.8	17.3	-	7,501 - 10,000 Baht	-	-	
10,001 - 15,000 บาท	8.2	49.9	25.7	27.4	12.2	2.0	9.7	11.0	10.3	-	10,001 - 15,000 Baht	-	-	
15,001 - 20,000 บาท	5.2	27.3	16.5	13.6	5.0	1.6	2.9	4.9	0.4	-	15,001 - 20,000 Baht	-	-	
20,001 - 30,000 บาท	7.6	65.1	20.3	13.1	3.8	0.7	1.8	2.8	0.5	-	20,001 - 30,000 Baht	-	-	
มากกว่า 30,000 บาท	13.6	65.4	6.2	5.3	1.9	-	2.7	0.8	0.0	-	More than 30,000 Baht	-	-	
ไม่ทราบ	0.5	0.2	-	0.1	2.4	1.2	1.9	0.9	2.7	-	Unknown	-	-	

ตารางที่ 18 จำนวนลูกจ้าง จำแนกตามอุตสาหกรรม ระดับของรายได้ ภาคเหนือ

TABLE 18 EMPLOYEE BY INDUSTRY, INCOME CLASS, NORTHERN REGION

ไตรมาสที่ 4/2553 : Quarter 4/2010

หน่วยเป็นพัน : In Thousands

ระดับของรายได้	รวม	อุตสาหกรรม Industry										INCOME CLASS
		เกษตรกรรม Agriculture	การประมง Fishing	เหมืองแร่ เหมืองหิน Mining & Quarrying	การผลิต Manufacturing	ไฟฟ้า ก๊าซ และประปา Electric, Gas & Water supply	การก่อสร้าง Construction	การขายส่ง การขายปลีก Wholesale & Retail trade	โรงแรม และภัตตาคาร Hotels & Restaurants	การขนส่ง Transport	การสื่อสาร & Communi- cation	
Total	Total	Agriculture	Fishing	Mining & Quarrying	Manufacturing	Electric, Gas & Water supply	Construction	Wholesale & Retail trade	Hotels & Restaurants	Transport	Communication	TOTAL
ยอดรวม	2,677.6	493.2	0.8	10.6	373.8	24.5	380.3	361.7	100.5	49.5		
ต่ำกว่า 1,501 บาท	110.1	70.2	-	-	10.1	0.5	2.8	14.8	2.0	0.4		Less than 1,501 Baht
1,501 - 2,500 บาท	191.1	111.4	-	-	26.9	-	23.3	8.6	2.2	1.1		1,501 - 2,500 Baht
2,501 - 3,500 บาท	304.3	128.5	-	0.1	45.4	-	47.6	34.1	23.4	1.0		2,501 - 3,500 Baht
3,501 - 4,500 บาท	472.2	94.6	-	0.8	105.6	3.7	101.0	70.3	28.7	6.7		3,501 - 4,500 Baht
4,501 - 5,500 บาท	419.0	39.8	-	1.1	73.0	0.8	104.7	89.9	19.4	9.4		4,501 - 5,500 Baht
5,501 - 6,500 บาท	299.6	20.6	-	4.2	43.0	1.6	56.7	68.2	12.4	7.8		5,501 - 6,500 Baht
6,501 - 7,500 บาท	150.2	6.9	-	1.5	19.1	0.7	28.3	26.0	3.5	1.8		6,501 - 7,500 Baht
7,501 - 10,000 บาท	275.6	11.9	0.8	1.1	28.4	1.6	9.5	29.3	7.1	9.0		7,501 - 10,000 Baht
10,001 - 15,000 บาท	156.4	2.2	-	1.1	10.5	1.6	2.2	13.3	0.8	3.7		10,001 - 15,000 Baht
15,001 - 20,000 บาท	77.4	1.0	-	-	5.0	0.7	1.8	2.8	0.4	2.8		15,001 - 20,000 Baht
20,001 - 30,000 บาท	115.7	2.5	-	0.6	3.9	5.8	1.5	1.3	0.7	1.5		20,001 - 30,000 Baht
มากกว่า 30,000 บาท	96.0	0.2	-	0.1	1.4	7.6	0.7	0.3	-	4.5		More than 30,000 Baht
ไม่ทราบ	9.9	3.6	-	-	1.6	-	0.2	2.9	0.1	-		Unknown

ตารางที่ 18 จำนวนลูกจ้าง จำแนกตามอุตสาหกรรม ระดับของรายได้ ภาคเหนือ (ต่อ)

TABLE 18 EMPLOYEE BY INDUSTRY, INCOME CLASS, NORTHERN REGION (Contd.)

ไตรมาสที่ 4/2555 : Quarter 4/2010

หน่วยเป็นพัน : In Thousands

ระดับของรายได้	อุตสาหกรรม (ต่อ) Industry (Contd.)										INCOME CLASS
	สื่อกลางทางการเงิน Financial intermediation	อสังหาริมทรัพย์ และเช่า Real estate & Renting	บริหารราชการ และป้องกันประเทศ Public admini- stration & Defence	การศึกษา Education	ด้านสุขภาพและ สังคมสงเคราะห์ Health & Social work	บริการ ชุมชน สังคม & Social	ลูกจ้างในครัว- เรือนส่วนบุคคล Private households with employed persons	องค์กร ระหว่างประเทศ Extra-territorial organizations	ไม่ทราบ	Unknown	
ยอดรวม	52.0	49.8	274.3	263.9	153.7	49.6	38.6	0.7	-	-	TOTAL
ต่ำกว่า 1,501 บาท	0.1	0.2	0.6	-	2.0	2.0	4.5	-	-	-	Less than 1,501 Baht
1,501 - 2,500 บาท	0.2	0.2	1.4	4.3	1.1	2.5	7.6	0.4	-	-	1,501 - 2,500 Baht
2,501 - 3,500 บาท	0.4	3.2	0.4	4.3	3.0	6.4	6.5	-	-	-	2,501 - 3,500 Baht
3,501 - 4,500 บาท	1.0	9.5	8.8	12.8	9.3	10.9	8.6	-	-	-	3,501 - 4,500 Baht
4,501 - 5,500 บาท	1.8	8.1	31.2	15.5	9.7	6.8	7.7	-	-	-	4,501 - 5,500 Baht
5,501 - 6,500 บาท	5.2	6.6	29.0	10.7	23.4	7.0	3.2	-	-	-	5,501 - 6,500 Baht
6,501 - 7,500 บาท	5.4	5.6	13.5	13.8	19.0	5.2	-	0.1	-	-	6,501 - 7,500 Baht
7,501 - 10,000 บาท	11.0	8.9	65.2	67.5	20.4	3.6	0.3	0.1	-	-	7,501 - 10,000 Baht
10,001 - 15,000 บาท	9.9	2.1	47.4	29.1	30.1	2.4	0.0	-	-	-	10,001 - 15,000 Baht
15,001 - 20,000 บาท	4.6	1.7	30.4	13.9	11.3	1.2	-	-	-	-	15,001 - 20,000 Baht
20,001 - 30,000 บาท	7.6	3.1	34.3	36.2	16.2	0.6	-	-	-	-	20,001 - 30,000 Baht
มากกว่า 30,000 บาท	4.9	0.6	11.1	55.8	7.9	0.9	-	-	-	-	More than 30,000 Baht
ไม่ทราบ	0.1	0.1	1.1	-	0.3	-	0.1	-	-	-	Unknown

ตารางที่ 18 จำนวนลูกจ้าง จำแนกตามอุตสาหกรรม ระดับของรายได้ และเพศ ภาคเหนือ
TABLE 18 EMPLOYEE BY INDUSTRY, INCOME CLASS AND SEX , NORTHERN REGION

ไตรมาสที่ 4/2553 : Quarter 4/2010

หน่วยเป็นพัน : In Thousands

ระดับของรายได้	รวม	อุตสาหกรรม Industry										INCOME CLASS
		เกษตรกรรม Agriculture	การประมง Fishing	เหมืองแร่ เหมืองหิน Mining & Quarrying	การผลิต Manufacturing	ไฟฟ้า ก๊าซ และประปา Electric, Gas & Water supply	อุตสาหกรรม Construction	การค้าปลีก Wholesale & Retail trade	โรงแรม และภัตตาคาร Hotels & Restaurants	การขนส่ง Transport	การขนส่ง Communi- cation	
ชาย	1,473.1	281.4	0.4	10.4	172.9	20.7	299.3	206.7	35.2	41.6		MALE
ต่ำกว่า 1,501 บาท	45.6	34.4	-	-	1.7	-	2.5	4.3	1.0	0.3		Less than 1,501 Baht
1,501 - 2,500 บาท	93.9	57.7	-	7.3	-	-	18.1	4.0	0.3	1.0		1,501 - 2,500 Baht
2,501 - 3,500 บาท	147.5	69.7	-	14.7	-	-	33.1	13.5	9.9	0.8		2,501 - 3,500 Baht
3,501 - 4,500 บาท	244.0	56.1	-	0.8	37.5	3.7	68.3	45.2	7.0	4.9		3,501 - 4,500 Baht
4,501 - 5,500 บาท	262.6	25.4	-	1.0	36.7	0.6	85.9	53.2	7.0	8.7		4,501 - 5,500 Baht
5,501 - 6,500 บาท	196.2	16.6	-	4.2	31.4	1.6	50.1	39.8	4.9	6.8		5,501 - 6,500 Baht
6,501 - 7,500 บาท	95.7	5.9	-	1.5	12.7	0.7	26.6	17.1	0.9	1.6		6,501 - 7,500 Baht
7,501 - 10,000 บาท	129.9	9.4	0.4	1.1	16.5	1.4	8.8	17.1	2.9	6.1		7,501 - 10,000 Baht
10,001 - 15,000 บาท	89.3	2.0	-	1.1	5.6	1.4	2.2	7.8	0.7	2.7		10,001 - 15,000 Baht
15,001 - 20,000 บาท	43.2	0.9	-	-	3.5	0.4	1.6	1.4	-	2.6		15,001 - 20,000 Baht
20,001 - 30,000 บาท	63.7	1.6	-	0.6	2.8	4.3	1.3	0.5	0.7	1.5		20,001 - 30,000 Baht
มากกว่า 30,000 บาท	54.5	0.2	-	0.1	1.1	6.7	0.7	0.1	-	4.5		More than 30,000 Baht
ไม่ทราบ	7.1	1.6	-	-	1.4	-	0.2	2.7	-	-		Unknown
หญิง	1,204.5	211.8	0.4	0.2	200.9	3.8	81.0	155.0	65.3	8.0		FEMALE
ต่ำกว่า 1,501 บาท	64.6	35.8	-	-	8.4	0.5	0.3	10.5	1.0	0.0		Less than 1,501 Baht
1,501 - 2,500 บาท	97.2	53.7	-	-	19.6	-	5.2	4.6	1.8	0.1		1,501 - 2,500 Baht
2,501 - 3,500 บาท	156.9	58.8	-	0.1	30.7	-	14.5	20.6	13.6	0.2		2,501 - 3,500 Baht
3,501 - 4,500 บาท	228.2	38.5	-	-	68.1	-	32.7	25.1	21.7	1.7		3,501 - 4,500 Baht
4,501 - 5,500 บาท	156.5	14.4	-	0.1	36.3	0.2	18.8	36.7	12.4	0.7		4,501 - 5,500 Baht
5,501 - 6,500 บาท	103.4	4.0	-	-	11.6	-	6.6	28.4	7.6	0.9		5,501 - 6,500 Baht
6,501 - 7,500 บาท	54.5	1.0	-	-	6.4	-	1.7	8.9	2.6	0.2		6,501 - 7,500 Baht
7,501 - 10,000 บาท	145.7	2.5	0.4	-	11.9	0.2	0.7	12.2	4.2	2.9		7,501 - 10,000 Baht
10,001 - 15,000 บาท	67.1	0.2	-	-	4.9	0.2	0.0	5.5	0.1	1.0		10,001 - 15,000 Baht
15,001 - 20,000 บาท	34.2	0.1	-	-	1.5	0.2	0.2	1.5	0.4	0.2		15,001 - 20,000 Baht
20,001 - 30,000 บาท	52.0	0.9	-	-	1.2	1.5	0.2	0.8	-	-		20,001 - 30,000 Baht
มากกว่า 30,000 บาท	41.5	-	-	-	0.2	1.0	-	0.2	-	-		More than 30,000 Baht
ไม่ทราบ	2.8	2.0	-	-	0.1	-	-	0.1	0.1	-		Unknown

ตารางที่ 18 จำนวนลูกจ้าง จำแนกตามอุตสาหกรรม ระดับของรายได้ และเพศ ภาคเหนือ (ต่อ)
TABLE 18 EMPLOYEE BY INDUSTRY, INCOME CLASS AND SEX, NORTHERN REGION

ไตรมาสที่ 4/2553 : Quarter 4/2010

หน่วยเป็นพัน : in Thousands

ระดับของรายได้	อุตสาหกรรม (ต่อ) Industry (Contd.)										INCOME CLASS
	สื่อกลางทางการเงิน Financial intermediation	อสังหาริมทรัพย์และการให้เช่า Real estate & Renting	บริหารราชการและป้องกันประเทศ Public administration & Defence	การศึกษา Education	ด้านสุขภาพและสังคมสงเคราะห์ Health & Social work	บริการชุมชน สังคม & Social with employed persons	ลูกจ้างในครัวเรือนส่วนบุคคล Private households	องค์กรระหว่างประเทศ Extra-territorial organizations	ไม่ทราบ Unknown		
ชาย	24.7	22.9	179.8	98.0	48.3	26.1	4.6	0.3	-	-	MALE
ต่ำกว่า 1,501 บาท	-	0.2	-	-	0.4	0.7	0.0	-	-	-	Less than 1,501 Baht
1,501 - 2,500 บาท	0.1	0.2	1.0	1.8	0.4	1.3	0.5	0.1	-	-	1,501 - 2,500 Baht
2,501 - 3,500 บาท	-	1.3	0.2	0.6	0.4	3.1	0.3	-	-	-	2,501 - 3,500 Baht
3,501 - 4,500 บาท	0.3	3.4	4.4	3.5	3.7	5.1	0.1	-	-	-	3,501 - 4,500 Baht
4,501 - 5,500 บาท	0.3	5.0	22.9	8.2	3.8	3.2	0.8	-	-	-	4,501 - 5,500 Baht
5,501 - 6,500 บาท	2.6	1.4	21.8	1.1	6.1	5.1	2.7	-	-	-	5,501 - 6,500 Baht
6,501 - 7,500 บาท	2.7	5.2	8.3	3.6	6.6	2.2	-	0.1	-	-	6,501 - 7,500 Baht
7,501 - 10,000 บาท	4.8	2.2	33.9	17.7	5.6	2.0	0.1	-	-	-	7,501 - 10,000 Baht
10,001 - 15,000 บาท	5.3	1.2	30.6	16.5	10.8	1.4	-	-	-	-	10,001 - 15,000 Baht
15,001 - 20,000 บาท	1.2	1.2	21.0	4.3	4.2	1.1	-	-	-	-	15,001 - 20,000 Baht
20,001 - 30,000 บาท	4.2	1.2	26.6	14.4	3.5	0.6	-	-	-	-	20,001 - 30,000 Baht
มากกว่า 30,000 บาท	3.2	0.5	8.2	26.3	2.6	0.3	-	-	-	-	More than 30,000 Baht
ไม่ทราบ	0.1	-	1.0	-	0.2	-	-	-	-	-	Unknown
หญิง	27.3	26.9	94.6	165.9	105.4	23.5	34.0	0.4	-	-	FEMALE
ต่ำกว่า 1,501 บาท	0.1	-	0.6	-	1.6	1.3	4.5	-	-	-	Less than 1,501 Baht
1,501 - 2,500 บาท	0.1	0.0	0.4	2.4	0.7	1.2	7.1	0.3	-	-	1,501 - 2,500 Baht
2,501 - 3,500 บาท	0.4	1.9	0.2	3.7	2.6	3.3	6.2	-	-	-	2,501 - 3,500 Baht
3,501 - 4,500 บาท	0.7	6.1	4.4	9.4	5.6	5.8	8.5	-	-	-	3,501 - 4,500 Baht
4,501 - 5,500 บาท	1.5	3.1	8.4	7.3	5.9	3.6	6.9	-	-	-	4,501 - 5,500 Baht
5,501 - 6,500 บาท	2.6	5.2	7.2	9.6	17.3	2.0	0.5	-	-	-	5,501 - 6,500 Baht
6,501 - 7,500 บาท	2.7	0.4	5.2	10.2	12.4	3.0	-	-	-	-	6,501 - 7,500 Baht
7,501 - 10,000 บาท	6.2	6.7	31.3	49.8	14.8	1.6	0.2	0.1	-	-	7,501 - 10,000 Baht
10,001 - 15,000 บาท	4.6	0.9	16.8	12.6	19.3	1.0	0.0	-	-	-	10,001 - 15,000 Baht
15,001 - 20,000 บาท	3.4	0.5	9.3	9.7	7.1	0.1	-	-	-	-	15,001 - 20,000 Baht
20,001 - 30,000 บาท	3.4	1.9	7.7	21.8	12.7	0.1	-	-	-	-	20,001 - 30,000 Baht
มากกว่า 30,000 บาท	1.7	0.1	3.0	29.5	5.3	0.6	-	-	-	-	More than 30,000 Baht
ไม่ทราบ	-	0.1	0.2	-	0.2	-	0.1	-	-	-	Unknown

ภาคตะวันออกเฉียงเหนือ

ตารางสถิติ ภาคตะวันออกเฉียงเหนือ

- ตารางที่ 1 จำนวนประชากร จำแนกตามกลุ่มอายุ สถานภาพแรงงาน
- ตารางที่ 2 จำนวนประชากรอายุ 15 ปี ขึ้นไป จำแนกตามสถานภาพสมรส สถานภาพแรงงาน
- ตารางที่ 3 จำนวนประชากรอายุ 15 ปีขึ้นไป จำแนกตามระดับการศึกษาที่สำเร็จ สถานภาพแรงงาน
- ตารางที่ 4 ผู้มีงานทำ จำแนกตามระดับการศึกษาที่สำเร็จ อาชีพ
- ตารางที่ 5 ผู้มีงานทำ จำแนกตามระดับการศึกษาที่สำเร็จ อุตสาหกรรม
- ตารางที่ 6 ผู้มีงานทำ จำแนกตามสถานภาพการทำงาน อาชีพ
- ตารางที่ 7 ผู้มีงานทำ จำแนกตามสถานภาพการทำงาน อุตสาหกรรม
- ตารางที่ 8 ผู้มีงานทำ จำแนกตามอาชีพ จำนวนชั่วโมงทำงานต่อสัปดาห์ การมีเวลาเหลือพอที่จะทำงานเพิ่มขึ้น
- ตารางที่ 9 ผู้มีงานทำ จำแนกตามอุตสาหกรรม จำนวนชั่วโมงทำงานต่อสัปดาห์ การมีเวลาเหลือพอที่จะทำงานเพิ่มขึ้น
- ตารางที่ 10 ผู้มีงานทำ จำแนกตามสถานภาพการทำงาน จำนวนชั่วโมงทำงานต่อสัปดาห์ การมีเวลาเหลือพอที่จะทำงานเพิ่มขึ้น
- ตารางที่ 11 ผู้มีงานทำ จำแนกตามกลุ่มอายุ ชั่วโมงการทำงานต่อสัปดาห์ การมีเวลาเหลือพอที่จะทำงานเพิ่มขึ้น
- ตารางที่ 12 จำนวนผู้ว่างงาน ที่หางานทำ จำแนกตามระยะเวลาที่หางานทำ ระดับการศึกษาที่สำเร็จ และ เพศ
- ตารางที่ 13 จำนวนผู้ว่างงาน ที่เคยทำงานมาก่อน จำแนกตามอาชีพที่ทำครั้งสุดท้าย อุตสาหกรรมที่ทำครั้งสุดท้าย
- ตารางที่ 14 ลูกจ้าง จำแนกตามค่าจ้างเฉลี่ย ผลประโยชน์อื่นๆ ที่ได้รับ อุตสาหกรรม
- ตารางที่ 15 ลูกจ้างเอกชน จำแนกตามค่าจ้างเฉลี่ย ผลประโยชน์อื่นๆ ที่ได้รับ อุตสาหกรรม
- ตารางที่ 16 ลูกจ้างรัฐบาล จำแนกตามค่าจ้างเฉลี่ย ผลประโยชน์อื่นๆ ที่ได้รับ อุตสาหกรรม
- ตารางที่ 17 ลูกจ้าง จำแนกตาม อาชีพ ระดับของรายได้
- ตารางที่ 18 ลูกจ้าง จำแนกตาม อุตสาหกรรม ระดับของรายได้

ตารางที่ 1 จำนวนประชากรอายุ 15 ปีขึ้นไป จำแนกตามกลุ่มอายุ สถานภาพแรงงาน ภาคตะวันออกเฉียงเหนือ

TABLE 1 POPULATION 15 YEARS AND OVER BY AGE GROUP, LABOR FORCE STATUS, NORTHEASTERN REGION

ไตรมาสที่ 4/2553 : Quarter 4/2010

หน่วยเป็นพัน : In Thousands

สถานภาพแรงงาน	รวม						กลุ่มอายุ				LABOR FORCE STATUS
	Total	15-19	20-24	25-29	30-34	35-39	40-49	50-59	>= 60		
ประชากรอายุ 15 ปีขึ้นไป	17,968.6	1,953.7	1,880.8	1,808.0	1,644.4	1,774.0	3,487.3	2,658.8	2,761.7	POPULATION 15 YEARS AND OVER	
กำลังแรงงานรวม	13,071.2	449.1	1,301.3	1,525.3	1,484.0	1,637.9	3,183.1	2,266.9	1,223.6	Total Labor Force	
1. กำลังแรงงานปัจจุบัน	12,993.1	441.2	1,290.2	1,520.3	1,479.3	1,633.6	3,170.8	2,243.4	1,214.3	1. Current labor force	
1.1 ผู้มีงานทำ	12,912.7	431.9	1,257.1	1,499.4	1,475.0	1,628.3	3,167.3	2,240.3	1,213.4	1.1 Employed	
- ทำงาน	12,786.7	429.9	1,247.6	1,490.7	1,456.9	1,611.7	3,140.9	2,208.9	1,200.2	- At work	
- ไม่ทำงานแต่มีงานประจำ	126.0	2.0	9.5	8.7	18.1	16.6	26.4	31.4	13.3	- With job but not at work	
1.2 ผู้ว่างงาน	80.4	9.3	33.1	20.9	4.3	5.4	3.5	3.1	0.9	1.2 Unemployed	
- ท างานทำ	17.2	0.3	7.9	2.3	2.0	3.4	1.2	0.2	-	- Looking for work	
- ไม่ท างานทำ/พร้อมที่จะท างาน	63.2	9.0	25.2	18.5	2.3	2.0	2.3	2.9	0.9	- Not looking/available for work	
2. กำลังแรงงานที่รอฤดูกาล	78.0	8.0	11.1	5.1	4.6	4.2	12.3	23.5	9.3	2. Seasonally inactive labor force	
ผู้ไม่อยู่ในกำลังแรงงาน	4,897.4	1,504.6	579.5	282.7	160.4	136.1	304.2	391.9	1,538.1	Persons not in Labor Force	
1. ท างานบ้าน	1,381.8	75.5	236.8	181.5	97.2	88.9	234.8	275.5	191.5	1. Household work	
2. เรียนหนังสือ	1,558.3	1,320.8	219.3	16.0	2.0	0.2	-	-	0.1	2. Studies	
3. ยังเด็ก ขรา/ไม่สามารถท างานได้	1,577.2	27.2	39.8	48.7	39.4	35.2	50.3	75.4	1,261.2	3. Too young/old/incapable of work	
4. อื่น ๆ	380.2	81.1	83.6	36.5	21.9	11.8	19.1	41.0	85.2	4. Others	

ตารางที่ 1 จำนวนประชากรอายุ 15 ปีขึ้นไป จำแนกตามกลุ่มอายุ สถานภาพแรงงาน และเพศ ภาคตะวันออกเฉียงเหนือ

Table 1 POPULATION 15 YEARS AND OVER BY AGE GROUP, LABOR FORCE STATUS AND SEX, NORTHEASTERN REGION

ไตรมาสที่ 4/2553 : Quarter 4/2010

หน่วยเป็นพัน : In Thousands

สถานภาพแรงงาน	รวม							LABOR FORCE STATUS				
	Total	15-19	20-24	25-29	30-34	35-39	40-49	50-59	>=60			
ชาย	8,875.6	1,002.3	967.3	943.9	848.6	877.0	1,709.8	1,291.3	1,235.4	MALE		
กำลังแรงงานรวม	7,199.9	295.2	782.1	873.9	806.6	840.5	1,662.9	1,220.9	718.0	Total Labor Force		
1. กำลังแรงงานปัจจุบัน	7,163.1	287.9	771.3	872.3	804.9	838.4	1,660.0	1,214.1	714.2	1. Current labor force		
1.1 ผู้มีงานทำ	7,113.0	280.3	752.5	859.8	802.4	834.1	1,657.6	1,212.3	714.2	1.1 Employed		
- ทำงาน	7,031.3	278.3	744.8	854.7	790.4	828.2	1,641.5	1,189.2	704.3	- At work		
- ไม่ทำงานแต่มีงานประจำ	81.8	2.0	7.7	5.1	12.0	5.8	16.1	23.1	9.9	- With job but not at work		
1.2 ผู้ว่างงาน	50.1	7.6	18.8	12.5	2.6	4.4	2.4	1.9	-	1.2 Unemployed		
- ทำงานทำ	5.9	0.3	0.9	0.5	0.5	3.1	0.5	0.2	-	- Looking for work		
- ไม่ทำงานทำ/พร้อมที่จะทำงาน	44.2	7.4	17.9	12.1	2.0	1.3	1.9	1.7	-	- Not looking/available for work		
2. กำลังแรงงานที่รอฤดูกาล	36.8	7.2	10.9	1.5	1.7	2.0	2.9	6.8	3.8	2. Seasonally inactive labor force		
ผู้ไม่อยู่ในกำลังแรงงาน	1,675.7	707.1	185.2	70.1	42.0	36.5	47.0	70.4	517.5	Persons not in Labor Force		
1. ที่ทำงานบ้าน	54.4	5.6	10.5	8.8	1.0	2.0	8.8	9.3	8.6	1. Household work		
2. เรียนหนังสือ	751.9	631.9	108.7	11.1	0.2	-	-	-	-	2. Studies		
3. ยังเด็ก/ชรา/ไม่สามารถทำงานได้	634.5	15.8	17.9	30.9	28.3	25.1	28.2	37.2	451.1	3. Too young/old/incapable of work		
4. อื่น ๆ	234.9	53.8	48.2	19.2	12.5	9.4	10.0	24.0	57.8	4. Others		
หญิง	9,092.9	951.5	913.5	864.1	795.8	897.0	1,777.4	1,367.4	1,526.2	FEMALE		
กำลังแรงงานรวม	5,871.2	154.0	519.2	651.5	677.4	797.4	1,520.2	1,046.0	505.6	Total Labor Force		
1. กำลังแรงงานปัจจุบัน	5,830.0	153.3	519.0	647.9	674.4	795.2	1,510.8	1,029.3	500.1	1. Current labor force		
1.1 ผู้มีงานทำ	5,799.7	151.6	504.6	639.6	672.7	794.2	1,509.7	1,028.0	499.2	1.1 Employed		
- ทำงาน	5,755.5	151.6	502.8	636.0	666.5	783.5	1,499.4	1,019.7	495.9	- At work		
- ไม่ทำงานแต่มีงานประจำ	44.2	-	1.8	3.5	6.1	10.8	10.3	8.3	3.3	- With job but not at work		
1.2 ผู้ว่างงาน	30.3	1.6	14.4	8.4	1.8	1.0	1.1	1.3	0.9	1.2 Unemployed		
- ทำงานทำ	11.3	-	7.0	1.9	1.5	0.3	0.6	-	-	- Looking for work		
- ไม่ทำงานทำ/พร้อมที่จะทำงาน	19.0	1.6	7.3	6.5	0.3	0.7	0.4	1.3	0.9	- Not looking/available for work		
2. กำลังแรงงานที่รอฤดูกาล	41.2	0.7	0.2	3.5	3.0	2.2	9.4	16.7	5.5	2. Seasonally inactive labor force		
ผู้ไม่อยู่ในกำลังแรงงาน	3,221.7	797.5	394.3	212.7	118.4	99.6	257.2	321.4	1,020.6	Persons not in Labor Force		
1. ที่ทำงานบ้าน	1,327.3	69.9	226.4	172.7	96.2	86.9	226.0	266.3	183.0	1. Household work		
2. เรียนหนังสือ	806.4	688.9	110.6	4.9	1.7	0.2	-	-	0.1	2. Studies		
3. ยังเด็ก/ชรา/ไม่สามารถทำงานได้	942.6	11.3	21.9	17.8	11.1	10.1	22.2	38.2	810.1	3. Too young/old/incapable of work		
4. อื่น ๆ	145.3	27.3	35.5	17.2	9.4	2.5	9.0	17.0	27.5	4. Others		

ตารางที่ 2 จำนวนประชากรอายุ 15 ปีขึ้นไป จำแนกตามสถานภาพสมรส สถานภาพแรงงาน ภาคตะวันออกเฉียงเหนือ

TABLE 2 POPULATION 15 YEARS AND OVER BY MARITAL STATUS, LABOR FORCE STATUS, NORTHEASTERN REGION

ไตรมาสที่ 4/2553 : Quarter 4/2010

หน่วยเป็นพัน : In Thousands

สถานภาพแรงงาน	เคยสมรส Ever-Married						LABOR FORCE STATUS	
	รวม Total	โสด Single	สมรส Married	หม้าย Widowed	หย่า Divorced	ไม่ทราบ Unknown		
ยอดรวม	17,968.6	4,412.0	11,798.4	1,228.4	275.4	250.3	4.0	TOTAL
กำลังแรงงานรวม	13,071.2	2,390.8	9,804.3	454.5	221.2	196.6	3.8	Total Labor Force
1. กำลังแรงงานปัจจุบัน	12,993.1	2,369.5	9,752.2	451.0	220.5	196.2	3.8	1. Current labor force
1.1 ผู้มีงานทำ	12,912.7	2,315.9	9,727.3	450.9	219.5	195.4	3.8	1.1 Employed
- ทำงาน	12,786.7	2,300.1	9,632.0	439.4	217.7	193.7	3.8	- At work
- ไม่ทำงานแต่มีงานประจำ	126.0	15.8	95.2	11.5	1.8	1.7	-	- With job but not at work
1.2 ผู้ว่างงาน	80.4	53.6	25.0	0.1	1.0	0.8	-	1.2 Unemployed
- หางานทำ	17.2	8.7	8.0	-	0.6	-	-	- Looking for work
- ไม่ทำงานทำ/พร้อมที่จะทำงาน	63.2	45.0	17.0	0.1	0.4	0.8	-	- Not looking/available for work
2. กำลังแรงงานที่รอฤดูกาล	78.0	21.3	52.0	3.6	0.7	0.4	-	2. Seasonally inactive labor force
ผู้ไม่อยู่ในกำลังแรงงาน	4,897.4	2,021.3	1,994.2	773.9	54.2	53.7	0.2	Persons not in Labor Force
1. ทำงานบ้าน	1,381.8	90.6	1,131.1	108.6	22.7	28.7	-	1. Household work
2. เรียนหนังสือ	1,558.3	1,527.7	28.1	0.2	1.4	0.8	-	2. Studies
3. ยังเด็ก ขรา/ไม่สามารถทำงานได้	1,577.2	222.3	670.9	642.5	24.4	16.8	0.2	3. Too young/old/incapable of work
4. อื่น ๆ	380.2	180.6	164.0	22.5	5.6	7.4	-	4. Others

ตารางที่ 2 จำนวนประชากรอายุ 15 ปีขึ้นไป จำแนกตามสถานภาพสมรส สถานภาพแรงงาน และเพศ ภาคตะวันออกเฉียงเหนือ

TABLE 2 POPULATION 15 YEARS AND OVER BY MARITAL STATUS, LABOR FORCE STATUS AND SEX, NORTHEASTERN REGION

ไตรมาสที่ 4/2553 : Quarter 4/2010

หน่วยเป็นพัน : In Thousands

สถานภาพแรงงาน	รวม					เคยสมรส Ever-Married					LABOR FORCE STATUS	
	Total	โสด Single	สมรส Married	หม้าย Widowed	หย่า Divorced	แยกกันอยู่ Separated	ไม่ทราบ Unknown					
ชาย	8,875.6	2,745.8	5,670.7	236.6	99.5	119.5	3.6	MALE				
กำลังแรงงานรวม	7,199.9	1,723.5	5,170.9	112.5	83.2	106.3	3.6	Total Labor Force				
1. กำลังแรงงานปัจจุบัน	7,163.1	1,704.7	5,153.7	112.5	82.5	106.3	3.6	1. Current Labor force				
1.1 ผู้มีงานทำ	7,113.0	1,672.6	5,136.7	112.5	81.9	105.7	3.6	1.1 Employed				
- ทำงาน	7,031.3	1,657.7	5,072.5	111.3	81.5	104.8	3.6	- At work				
- ไม่ทำงานแต่มีงานประจำ	81.8	15.0	64.2	1.2	0.5	1.0	-	- With job but not at work				
1.2 ผู้ว่างงาน	50.1	32.0	17.0	-	0.6	0.6	-	1.2 Unemployed				
- ทางานทำ	5.9	1.4	4.1	-	0.4	-	-	- Looking for work				
- ไม่ทำงานทำ/พร้อมที่จะทำงาน	44.2	30.7	12.9	-	0.1	0.6	-	- Not looking/available for work				
2. กำลังแรงงานที่รอฤดูกาล	36.8	18.9	17.2	-	0.7	-	-	2. Seasonally inactive labor force				
ผู้ไม่อยู่ในกำลังแรงงาน	1,675.7	1,022.3	499.8	124.1	16.3	13.3	-	Persons not in Labor Force				
1. ทำงานบ้าน	54.4	18.7	31.7	2.9	0.9	0.2	-	1. Household work				
2. เรียนหนังสือ	751.9	741.3	10.5	0.1	-	-	-	2. Studies				
3. ยังเด็ก ขรา/ไม่สามารถทำงานได้	634.5	133.1	366.1	113.7	12.7	8.9	-	3. Too young/old/incapable of work				
4. อื่น ๆ	234.9	129.2	91.6	7.4	2.6	4.1	-	4. Others				
หญิง	9,092.9	1,666.3	6,127.7	991.8	175.9	130.8	0.5	FEMALE				
กำลังแรงงานรวม	5,871.2	667.3	4,633.4	342.0	138.0	90.3	0.3	Total Labor Force				
1. กำลังแรงงานปัจจุบัน	5,830.0	664.8	4,598.5	338.5	138.0	89.9	0.3	1. Current labor force				
1.1 ผู้มีงานทำ	5,799.7	643.2	4,590.6	338.4	137.6	89.7	0.3	1.1 Employed				
- ทำงาน	5,755.5	642.5	4,559.6	328.1	136.2	88.9	0.3	- At work				
- ไม่ทำงานแต่มีงานประจำ	44.2	0.8	31.0	10.3	1.4	0.7	-	- With job but not at work				
1.2 ผู้ว่างงาน	30.3	21.6	8.0	0.1	0.4	0.2	-	1.2 Unemployed				
- ทางานทำ	11.3	7.3	3.9	-	0.2	-	-	- Looking for work				
- ไม่ทำงานทำ/พร้อมที่จะทำงาน	19.0	14.3	4.1	0.1	0.3	0.2	-	- Not looking/available for work				
2. กำลังแรงงานที่รอฤดูกาล	41.2	2.4	34.8	3.6	-	0.4	-	2. Seasonally inactive labor force				
ผู้ไม่อยู่ในกำลังแรงงาน	3,221.7	999.0	1,494.4	649.8	37.9	40.5	0.2	Persons not in Labor Force				
1. ทำงานบ้าน	1,327.3	72.0	1,099.4	105.7	21.8	28.5	-	1. Household work				
2. เรียนหนังสือ	806.4	786.4	17.7	0.1	1.4	0.8	-	2. Studies				
3. ยังเด็ก ขรา/ไม่สามารถทำงานได้	942.6	89.2	304.8	528.8	11.7	7.9	0.2	3. Too young/old/incapable of work				
4. อื่น ๆ	145.3	51.4	72.5	15.2	3.0	3.3	-	4. Others				

ตารางที่ 3 จำนวนประชากรอายุ 15 ปีขึ้นไป จำนวนตามระดับการศึกษาที่สำเร็จ สถานภาพแรงงาน ภาคตะวันออกเฉียงเหนือ

TABLE 3 POPULATION 15 YEARS AND OVER BY LEVEL OF EDUCATIONAL ATTAINMENT, LABOR FORCE STATUS, NORTHEASTERN REGION

ไตรมาสที่ 4/2553 : Quarter 4/2010

หน่วยเป็นพัน : In Thousands

สถานภาพแรงงาน	รวม	ไม่มี การศึกษา	ต่ำกว่า ประถมศึกษา	ประถมศึกษา Elementary	มัธยมศึกษา ตอนต้น Lower Secondary	มัธยมศึกษาตอนปลาย			อุดมศึกษา			อื่นๆ Others	ไม่ทราบ	LABOR FORCE STATUS
						General/ Academic	Vocational Training	Teacher Training	Academic Education	Technical Education	Higher Education			
Total	None	Less than Elementary	Elementary	Secondary	General/ Academic	Vocational Training	Teacher Training	Academic Education	Technical Education	Higher Education	Others	Unknown	TOTAL	
ยอดรวม	17,968.6	391.4	5,968.1	4,448.4	3,234.2	1,769.7	418.3	110	752.2	594.8	372.1	0.4	7.9	TOTAL
กำลังแรงงานรวม	13,071.2	136.3	4,229.0	3,687.9	1,895.1	1,338.1	278.4	2.2	677.1	501.8	317.9	0.1	7.3	Total Labor Force
1. กำลังแรงงานปัจจุบัน	12,993.1	134.8	4,191.2	3,671.1	1,878.9	1,334.8	275.9	2.2	677.1	501.8	317.9	0.1	7.3	1. Current labor force
1.1 ผู้มีงานทำ	12,912.7	132.9	4,186.5	3,656.2	1,863.0	1,328.5	269.4	2.1	662.6	491.5	312.6	0.1	7.3	1.1 Employed
- ทำงาน	12,786.7	132.9	4,133.7	3,626.2	1,849.6	1,315.0	265.7	1.7	660.0	486.7	307.8	0.1	7.3	- At work
- ไม่ทำงานแต่มีงานประจำ	126.0	-	52.9	30.0	13.4	13.5	3.7	0.4	2.6	4.8	4.9	-	-	- With job but not at work
1.2 ผู้ว่างงาน	80.4	1.9	4.6	14.9	15.9	6.3	6.6	0.1	14.5	10.3	5.3	-	-	1.2 Unemployed
- หางานทำ	17.2	-	0.3	5.0	0.8	2.3	-	-	7.4	1.5	-	-	-	- Looking for work
- ไม่ทำงานทั่วไป/พร้อมที่จะทำงาน	63.2	1.9	4.4	9.9	15.1	4.0	6.6	0.1	7.2	8.8	5.3	-	-	- Not looking/available for work
2. กำลังแรงงานที่รอฤดูกาล	78.0	1.5	37.8	16.8	16.2	3.3	2.5	-	-	-	-	-	-	2. Seasonally inactive labor force
ผู้ไม่อยู่ในกำลังแรงงาน	4,897.4	255.1	1,739.1	760.5	1,339.1	431.6	139.9	8.8	75.2	93.0	54.2	0.3	0.6	Persons not in Labor Force
1. ทำงานบ้าน	1,381.8	28.6	543.8	281.7	255.8	158.2	33.0	0.4	25.2	43.8	10.8	0.3	0.2	1. Household work
2. เรียนหนังสือ	1,558.3	-	-	329.6	918.7	199.3	84.6	3.0	4.1	19.0	0.1	-	-	2. Studies
3. ยั้งเด็ก ขร/ไม่สามารถทำงานได้	1,577.2	225.5	1,155.6	96.0	58.2	25.2	2.8	0.2	4.7	4.4	4.4	-	0.2	3. Too young/old/incapable of work
4. อื่น ๆ	380.2	1.1	39.7	53.2	106.4	49.0	19.6	5.2	41.2	25.8	38.9	-	0.2	4. Others

1/ รวมอาชีพระยะสั้น 1/ Including Short Course Vocational

ตารางที่ 3 จำนวนประชากรอายุ 15 ปีขึ้นไป จำแนกตามระดับการศึกษาที่สำเร็จ สถานภาพแรงงาน และเพศ ภาคตะวันออกเฉียงเหนือ
TABLE 3 POPULATION 15 YEARS AND OVER BY LEVEL OF EDUCATIONAL ATTAINMENT, LABOR FORCE STATUS AND SEX, NORTHEASTERN REGION

ไตรมาสที่ 4/2553 : Quarter 4/2010

หน่วยเป็นพัน : in Thousands

สถานภาพแรงงาน	รวม	ไม่มีการศึกษา	ต่ำกว่าประถมศึกษา	ประถมศึกษา	มัธยมศึกษาตอนปลาย						อุดมศึกษา			LABOR FORCE STATUS			
					None	Less than Elementary	Elementary	Upper Secondary Level			Higher Level				อื่นๆ	ไม่ทราบ	Unknown
								Lower Secondary	General/Academic	Vocational	Teacher Training	Academic	Technical Education				
ชาย	8,875.6	132.6	2,663.4	2,338.1	1,740.4	932.5	248.8	8.0	347.4	314.3	144.4	-	5.8	MALE			
กำลังแรงงานรวม	7,199.9	60.3	2,186.3	2,071.1	1,186.4	782.1	184.8	0.9	320.2	286.9	115.5	-	5.4	Total Labor Force			
1. กำลังแรงงานปัจจุบัน	7,163.1	59.0	2,176.7	2,060.4	1,174.5	779.1	184.5	0.9	320.2	286.9	115.5	-	5.4	1. Current labor force			
1.1 ผู้มีงานทำ	7,113.0	58.5	2,173.9	2,046.7	1,160.2	775.5	180.3	0.9	317.3	279.0	115.5	-	5.4	1.1 Employed			
- ทำงาน	7,031.3	58.5	2,134.8	2,026.5	1,153.5	766.3	177.8	0.5	317.1	276.9	114.0	-	5.4	- At work			
- ไม่ทำงานแต่มีงานประจำ	81.8	-	39.0	20.2	6.7	9.2	2.5	0.4	0.1	2.1	1.5	-	-	- With job but not at work			
1.2 ผู้ว่างงาน	50.1	0.6	2.9	13.7	14.4	3.6	4.2	-	2.9	7.9	-	-	-	1.2 Unemployed			
- หางานทำ	5.9	-	0.3	4.4	0.2	0.4	-	-	0.1	0.5	-	-	-	- Looking for work			
- ไม่หางานทำ/พร้อมที่จะทำงาน	44.2	0.6	2.6	9.4	14.2	3.2	4.2	-	2.8	7.4	-	-	-	- Not looking/available for work			
2. กำลังแรงงานที่รอฤดูกาล	36.8	1.3	9.6	10.7	11.9	3.0	0.4	-	-	-	-	-	-	2. Seasonally inactive labor force			
ผู้ไม่อยู่ในกำลังแรงงาน	1,675.7	72.2	477.1	267.0	554.0	150.4	64.0	7.1	27.2	27.3	29.0	-	0.4	Persons not in Labor Force			
1. ทำงานบ้าน	54.4	0.0	20.1	5.0	17.6	4.3	0.5	-	0.8	1.0	5.0	-	-	1. Household work			
2. เรียนหนังสือ	751.9	-	-	175.1	423.9	90.7	48.3	3.0	1.3	9.4	0.1	-	-	2. Studies			
3. ยึดถือ ขราว/ไม่สามารถทำงานได้	634.5	71.2	438.1	57.0	36.7	19.3	2.4	0.1	2.4	4.0	3.1	-	0.2	3. Too young/old/incapable of work			
4. อื่น ๆ	234.9	1.1	18.8	29.9	75.8	36.1	12.8	4.0	22.7	12.9	20.7	-	0.2	4. Others			
หญิง	9,092.9	258.9	3,304.7	2,110.3	1,493.9	837.2	169.6	3.0	404.8	280.5	227.7	0.4	2.0	FEMALE			
กำลังแรงงานรวม	5,871.2	76.0	2,042.6	1,616.8	708.7	556.0	93.6	1.3	356.9	214.9	202.5	0.1	1.8	Total Labor Force			
1. กำลังแรงงานปัจจุบัน	5,830.0	75.8	2,014.4	1,610.7	704.4	555.7	91.5	1.3	356.9	214.9	202.5	0.1	1.8	1. Current labor force			
1.1 ผู้มีงานทำ	5,799.7	74.4	2,012.7	1,609.6	702.8	553.0	89.1	1.2	345.3	212.5	197.2	0.1	1.8	1.1 Employed			
- ทำงาน	5,755.5	74.4	1,998.8	1,599.8	696.2	548.7	87.9	1.2	342.9	209.8	193.8	0.1	1.8	- At work			
- ไม่ทำงานแต่มีงานประจำ	44.2	-	13.8	9.8	6.7	4.3	1.2	-	2.4	2.7	3.4	-	-	- With job but not at work			
1.2 ผู้ว่างงาน	30.3	1.4	1.8	1.2	1.6	2.6	2.4	0.1	11.6	2.4	5.3	-	-	1.2 Unemployed			
- หางานทำ	11.3	-	-	0.6	0.6	1.9	-	-	7.3	1.0	-	-	-	- Looking for work			
- ไม่หางานทำ/พร้อมที่จะทำงาน	19.0	1.4	1.8	0.5	1.0	0.8	2.4	0.1	4.3	1.4	5.3	-	-	- Not looking/available for work			
2. กำลังแรงงานที่รอฤดูกาล	41.2	0.2	28.2	6.1	4.3	0.3	2.1	-	-	-	-	-	-	2. Seasonally inactive labor force			
ผู้ไม่อยู่ในกำลังแรงงาน	3,221.7	182.9	1,262.1	493.5	785.2	281.2	76.0	1.7	47.9	65.6	25.2	0.3	0.2	Persons not in Labor Force			
1. ทำงานบ้าน	1,327.3	28.6	523.6	276.7	238.2	153.8	32.5	0.4	24.4	42.7	5.7	0.3	0.2	1. Household work			
2. เรียนหนังสือ	806.4	-	-	154.5	494.8	108.5	36.3	-	2.7	9.6	-	-	-	2. Studies			
3. ยึดถือ ขราว/ไม่สามารถทำงานได้	942.6	154.3	717.5	39.0	21.6	5.9	0.4	0.1	2.3	0.4	1.2	-	-	3. Too young/old/incapable of work			
4. อื่น ๆ	145.3	-	20.9	23.3	30.6	12.9	6.8	1.2	18.5	12.9	18.2	-	-	4. Others			

/ Including Short Course Vocational

ตารางที่ 4 จำนวนผู้มีงานทำ จำแนกตามระดับการศึกษาที่สำเร็จ อาชีพ ภาคตะวันออกเฉียงเหนือ

TABLE 4 EMPLOYED PERSONS BY LEVEL OF EDUCATIONAL ATTAINMENT, OCCUPATION , NORTHEASTERN REGION

ไตรมาสที่ 4/2553 : Quarter 4/2010

หน่วยเป็นพัน : in Thousands

อาชีพ Occupation	รวม Total	ไม่มี การศึกษา None	ต่ำกว่า ประถมศึกษา Less than Elementary	ประถมศึกษา Elementary	มัธยมศึกษาตอนปลาย Upper Secondary Level				อุดมศึกษา Higher Level			ไม่ทราบ Unknown	TOTAL	OCCUPATION
					มัธยมศึกษา ตอนต้น Lower Secondary	สายสามัญ General/ Academic	สายอาชีพ- ศึกษา Vocational	สายวิชา- การศึกษา Teacher Training	สายวิชาชีพ Higher Technical Education	สาขาวิชา Teacher Training	อื่นๆ Others			
1. ผู้บัญญัติกฎหมาย ข้าราชการระดับอาวุโส และผู้จัดการ	341.2	1.6	79.7	50.5	48.6	5.5	0.1	67.0	11.8	-	-	-	1.8	1. Legislators, senior officials and managers
2. ผู้ประกอบวิชาชีพด้านต่างๆ	478.6	-	1.3	1.9	4.7	6.0	-	183.6	61.3	218.7	-	-	2.1	2. Professionals
3. ผู้ประกอบวิชาชีพด้านเทคนิคสาขาต่างๆ และอาชีพที่เกี่ยวข้อง	240.9	0.3	6.3	4.8	38.6	11.9	0.5	104.3	46.4	8.2	-	-	2.1	3. Technicians and associate professionals
4. เสมียน	327.8	-	4.8	9.2	45.2	34.5	0.3	133.7	67.4	17.1	-	-	2.1	4. Clerks
5. พนักงานบริการและพนักงานในร้านค้า และตลาด	1,652.2	14.3	370.2	322.5	310.5	74.5	-	123.1	101.0	35.7	0.1	2.1	2.1	5. Service workers and shop and market sales workers
6. ผู้ปฏิบัติงานที่มีฝีมือในด้านการเกษตร และการประมง	7,092.2	84.4	3,049.2	2,311.1	526.7	64.5	1.2	15.7	748	14.1	-	2.4	2.4	6. Skilled agricultural and fishery workers
7. ผู้ปฏิบัติงานด้านความสามารทางฝีมือ และธุรกิจการค้าที่เกี่ยวข้อง	1,156.6	8.0	259.2	400.9	138.6	40.7	-	19.8	68.9	1.7	-	-	-	7. Craft and related trades workers
8. ผู้ปฏิบัติการโรงงานและเครื่องจักร และผู้ปฏิบัติงานด้านบริการประกอบ	506.6	0.4	78.8	152.1	96.1	13.0	-	9.9	27.0	3.8	-	-	-	8. Plant and machine operators and assemblers
9. อาชีพขั้นพื้นฐานต่างๆ ในด้านเกษตร และการให้บริการ	1,116.4	24.0	337.0	403.3	119.5	18.6	-	5.7	24.4	1.7	0.1	2.8	2.8	9. Elementary occupations
10. คนงานซึ่งไม่ได้จำแนกไว้ในหมวดอื่น	0.2	-	-	-	-	0.2	-	-	-	-	-	-	-	10. Workers not classifiable by occupation

รวมอาชีพระยะสั้น Including Short Course Vocational

ตารางที่ 4 จำนวนผู้มีงานทำ จำแนกตามระดับการศึกษาที่สำเร็จ อาชีพ และเพศ ภาคตะวันออกเฉียงเหนือ
TABLE 4 EMPLOYED PERSONS BY LEVEL OF EDUCATIONAL ATTAINMENT, OCCUPATION AND SEX, NORTHEASTERN REGION

อาชีพ Occupation	รวม Total	ไม่มี การศึกษา None	ต่ำกว่า ประถมศึกษา Less than Elementary	ประถมศึกษา Elementary	มัธยมศึกษา Secondary	มัธยมศึกษาตอนปลาย Upper Secondary Level				อุดมศึกษา Higher Level			ไม่ทราบ Unknown	อื่นๆ Others	/	OCCUPATION
						สาขามัธยมศึกษา General/ Academic	สาขาวิชา ศึกษา Vocational	สาขาวิชา- การศึกษา Teacher Training	สาขาวิชาการ Academic	สาขาวิชาชีพ Higher Technical Education	สาขาวิชา- การศึกษา Teacher Training					
												775.5				
ชาย	7,113.0	58.5	2,173.9	2,046.7	1,160.2	775.5	180.3	0.9	317.3	279.0	115.5	-	5.4	-	MALE	
1. ผู้ปฏิบัติงานในราชการระดับอาวุโสและผู้จัดการ	275.8	1.3	61.5	42.3	46.9	43.1	4.8	0.1	51.4	15.8	8.6	-	-	-	1. Legislators, senior officials and managers	
2. ผู้ประกอบวิชาชีพขั้นพื้นฐานต่างๆ	189.3	-	0.7	1.4	0.7	3.5	4.7	-	86.0	14.3	78.1	-	-	-	2. Professionals	
3. ผู้ประกอบวิชาชีพด้านเทคนิคสาขาต่างๆ และอาชีพที่เกี่ยวข้อง	135.5	-	1.2	2.5	15.3	18.5	10.2	0.5	57.1	27.5	2.7	-	-	-	3. Technicians and associate professionals	
4. เสมียน	101.6	-	3.7	4.5	11.4	18.2	15.9	0.3	33.4	11.1	2.9	-	-	-	4. Clerks	
5. พนักงานบริการและพนักงานในร้านค้าและตลาด	630.6	2.6	119.4	108.9	122.3	135.3	41.6	-	47.7	45.3	7.2	-	0.4	-	5. Service workers and shop and market sales workers	
6. ผู้ปฏิบัติงานที่มีฝีมือในด้านเกษตรและการประมง	3,912.9	39.4	1,566.1	1,263.8	592.7	323.7	44.7	-	11.2	58.8	10.2	-	2.4	-	6. Skilled agricultural and fishery workers	
7. ผู้ปฏิบัติงานด้านความสามารถทางฝีมือและธุรกิจการค้าที่เกี่ยวข้อง	821.7	6.5	162.8	280.6	156.9	93.9	36.6	-	17.6	65.9	0.9	-	-	-	7. Craft and related trades workers	
8. ผู้ปฏิบัติการโรงงานและเครื่องจักร และผู้ปฏิบัติงานด้านการประกอบ	387.4	0.4	69.1	106.2	98.0	70.0	9.9	-	9.6	20.6	3.7	-	-	-	8. Plant and machine operators and assemblers	
9. อาชีพขั้นพื้นฐานต่างๆ ในด้านการขายและการให้บริการ	658.0	8.3	189.5	236.6	115.8	69.3	11.7	-	3.3	19.6	1.2	-	2.7	-	9. Elementary occupations	
10. คนงานซึ่งไม่ได้จำแนกไว้ในหมวดอื่น	0.2	-	-	-	-	-	0.2	-	-	-	-	-	-	-	10. Workers not classifiable by occupation	
หญิง	5,799.7	74.4	2,012.7	1,609.6	702.8	553.0	89.1	1.2	345.3	212.5	197.2	0.1	1.8	-	FEMALE	
1. ผู้ปฏิบัติงานในราชการระดับอาวุโสและผู้จัดการ	65.4	0.3	18.3	8.2	9.3	5.5	0.7	-	15.6	4.5	3.1	-	-	-	1. Legislators, senior officials and managers	
2. ผู้ประกอบวิชาชีพขั้นพื้นฐานต่างๆ	289.4	-	0.7	0.6	0.4	1.2	1.3	-	97.6	47.0	140.6	-	-	-	2. Professionals	
3. ผู้ประกอบวิชาชีพด้านเทคนิคสาขาต่างๆ และอาชีพที่เกี่ยวข้อง	105.4	0.3	5.0	2.3	4.4	20.2	1.7	-	47.2	18.9	5.4	-	-	-	3. Technicians and associate professionals	
4. เสมียน	226.2	-	1.1	4.7	4.2	26.9	18.6	-	100.3	56.3	14.2	-	-	-	4. Clerks	
5. พนักงานบริการและพนักงานในร้านค้าและตลาด	1,021.6	11.7	250.8	213.5	175.9	175.2	32.9	-	75.4	55.7	28.6	0.1	1.7	-	5. Service workers and shop and market sales workers	
6. ผู้ปฏิบัติงานที่มีฝีมือในด้านเกษตรและการประมง	3,179.3	45.0	1,483.2	1,047.3	355.5	203.0	19.8	-	4.4	16.1	3.9	-	-	-	6. Skilled agricultural and fishery workers	
7. ผู้ปฏิบัติงานด้านความสามารถทางฝีมือและธุรกิจการค้าที่เกี่ยวข้อง	334.9	1.5	96.4	120.3	62.0	44.8	4.1	-	2.2	2.9	0.8	-	-	-	7. Craft and related trades workers	
8. ผู้ปฏิบัติการโรงงานและเครื่องจักร และผู้ปฏิบัติงานด้านการประกอบ	119.2	-	9.7	45.9	27.5	26.2	3.1	-	0.3	6.4	0.2	-	-	-	8. Plant and machine operators and assemblers	
9. อาชีพขั้นพื้นฐานต่างๆ ในด้านการขายและการให้บริการ	458.5	15.7	147.5	166.7	63.7	50.2	6.9	-	2.4	4.8	0.5	0.1	0.1	-	9. Elementary occupations	
10. คนงานซึ่งไม่ได้จำแนกไว้ในหมวดอื่น	-	-	-	-	-	-	-	-	-	-	-	-	-	-	10. Workers not classifiable by occupation	

/ Including Short Course Vocational

TABLE 5 EMPLOYED PERSONS BY LEVEL OF EDUCATIONAL ATTAINMENT, INDUSTRY, NORTHEASTERN REGION

ไตรมาสที่ 4/2553 : Quarter 4/2010

หน่วยเป็นพัน : In Thousands

อุตสาหกรรม	รวม	ไม่มี การศึกษา	ต่ำกว่า ประถมศึกษา	Elementary	ต่ำกว่า Less than	ประถมศึกษา Elementary	ระดับ ประถมศึกษา	มัธยมศึกษาตอนปลาย				อุดมศึกษา			อื่นๆ	ไม่ทราบ	INDUSTRY		
								None	Lower	Secondary	Elementary	Upper Secondary Level		Higher Level					
												สายสามัญ General/ Academic	สายวิชาชีพ Vocational	สายวิชา- การศึกษา Teacher Training				สายวิชา- การศึกษา Teacher Training	สายวิชา การศึกษา Teacher Training
ยอดรวม	12,912.7	132.9	4,186.5	3,656.2	1,863.0	1,328.5	269.4	2.1	662.6	491.5	312.6	0.1	7.3	TOTAL					
1. เกษตรกรรม การสัตว์ และการป่าไม้	7,476.6	99.9	3,184.3	2,452.7	1,004.1	551.7	67.7	1.2	20.9	78.2	13.6	-	2.4	1. Agriculture, hunting and forestry					
2. การประมง	60.9	0.9	20.0	21.5	11.8	3.4	-	-	-	3.2	0.1	-	-	2. Fishing					
3. การทำเหมืองแร่ และเหมืองหิน	4.3	-	0.6	2.2	1.2	0.1	-	-	0.2	-	0.1	-	-	3. Mining and quarrying					
4. การผลิต	950.2	6.5	193.0	293.1	188.8	146.7	30.4	-	19.3	69.0	3.5	-	-	4. Manufacturing					
5. การไฟฟ้า ก๊าซ และการประปา	27.9	-	2.0	3.0	2.4	3.3	2.2	-	9.3	5.5	0.1	-	-	5. Electricity, gas and water supply					
6. การก่อสร้าง	575.8	2.0	151.8	248.6	90.2	41.9	10.6	-	11.5	15.6	1.1	-	2.5	6. Construction					
7. การขายส่ง การขายปลีก การซ่อมแซมยานยนต์ รถจักรยานยนต์ ของใช้ส่วนบุคคล และของใช้ในครัวเรือน	1,582.0	9.4	361.5	355.2	276.2	259.8	77.3	-	105.3	118.5	16.2	0.1	2.4	7. Wholesale and retail trade, repair of motor vehicles motorcycles and personal and household goods					
8. โรงแรม และภัตตาคาร	509.7	6.5	119.5	134.1	107.9	81.2	10.3	0.1	26.2	18.3	5.7	-	-	8. Hotel and restaurants					
9. การขนส่ง สถานีเดินสินค้า และการคมนาคม	144.6	0.3	35.4	28.2	37.3	17.7	2.9	-	12.2	7.5	3.1	-	-	9. Transport, storage and communication					
10. การเป็นสื่อกลางทางการเงิน	68.3	-	1.9	4.5	2.9	16.3	1.9	-	36.2	3.2	1.5	-	-	10. Financial intermediation					
11. กิจกรรมด้านสิ่งทอสิ่งพิมพ์ การให้เช่า และกิจกรรมทางธุรกิจ	84.2	0.2	9.4	6.5	9.9	12.3	7.7	-	27.1	10.1	1.2	-	-	11. Real estate, renting and business activities					
12. การบริหารราชการ และการป้องกันประเทศ	569.4	-	39.1	43.2	62.6	81.7	41.2	0.8	208.5	71.2	21.2	-	-	12. Public administration and defence, compulsory social security					
รวมทั้งหมดประกันสังคมบังคับ																			
13. การศึกษา	437.9	-	14.0	11.8	10.3	18.0	4.5	-	134.2	15.9	229.3	-	-	13. Education					
14. งานด้านสุขภาพ และงานสังคมสงเคราะห์	214.8	0.7	7.3	10.2	15.2	52.7	5.9	-	38.0	69.8	15.2	-	-	14. Health and social work					
15. กิจกรรมด้านบริการชุมชน สังคม และการบริการส่วนบุคคลอื่นๆ	152.6	0.9	29.0	27.1	33.2	36.3	6.0	-	13.8	5.5	0.9	-	-	15. Other community, social and personal service activity					
16. ลูกจ้างในครัวเรือนส่วนบุคคล	53.4	5.6	17.9	14.5	9.1	5.3	0.8	-	-	0.1	0.1	0.1	-	16. Private households with employed persons					
17. องค์การระหว่างประเทศและองค์การต่างประเทศ	-	-	-	-	-	-	-	-	-	-	-	-	-	17. Extra-territorial organizations and bodies					
อื่นๆ และสมาชิก																			
18. ไม่ทราบ	0.2	-	-	-	-	-	0.2	-	-	-	-	-	-	18. Unknown					

1/ รวมอาชีพระยะสั้น 1/ Including Short Course Vocational

ตารางที่ 5 จำนวนผู้จ้างทำ งานตามระดับการศึกษาที่สำเร็จ อุตสาหกรรม และเพศ ภาคตะวันออกเฉียงเหนือ

TABLE 5 EMPLOYED PERSONS BY LEVEL OF EDUCATIONAL ATTAINMENT, INDUSTRY AND SEX , NORTHEASTERN REGION

ไตรมาสที่ 4/2553 : Quarter 4/2010

หน่วยเป็นพัน : In Thousands

อุตสาหกรรม Industry	รวม Total	ไม่มี การศึกษา None	ต่ำกว่า ประถมศึกษา Less than Elementary	ประถมศึกษา Elementary	มัธยมศึกษา ตอนต้น Lower Secondary	มัธยมศึกษาตอนปลาย Upper Secondary Level				อุดมศึกษา Higher Education				อื่นๆ Others	ไม่ทราบ Unknown	INDUSTRY
						สายสามัญ General/ Academic	สายอาชีว- ศึกษา Vocational	สายวิชา- การศึกษา Teacher Training	สายวิชาการ Academic	สายวิชา- การศึกษา Teacher Training	สายอาชีพ Higher Technical Education	สายวิชา- การศึกษา Teacher Training	สายวิชา- การศึกษา Teacher Training			
ชาย	7,113.0	58.5	2,173.9	2,046.7	1,160.2	775.5	180.3	0.9	317.3	279.0	115.5	-	5.4	MALE		
1. เกษตรกรรม การล่าสัตว์ และการป่าไม้	4,135.9	45.4	1,629.5	1,350.5	634.3	337.7	47.7	-	15.8	62.1	10.5	-	2.4	1. Agriculture, hunting and forestry		
2. การประมง	50.6	0.9	15.7	15.8	11.6	3.4	-	-	3.2	0.1	0.1	-	-	2. Fishing		
3. การทำเหมืองแร่ และเหมืองหิน	3.6	-	0.5	1.7	1.2	-	-	-	0.1	-	0.1	-	-	3. Mining and quarrying		
4. การผลิต	452.9	4.8	85.3	120.3	94.9	70.5	20.4	-	8.2	46.3	2.2	-	-	4. Manufacturing		
5. การไฟฟ้า ก๊าซ และการประปา	23.9	-	2.0	3.0	2.4	3.3	2.2	-	6.7	4.0	0.1	-	-	5. Electricity, gas and water supply		
6. การก่อสร้าง	513.3	1.2	133.9	221.3	81.7	40.1	9.2	-	10.5	12.8	0.1	-	2.4	6. Construction		
7. การขายส่ง การขายปลีก การซ่อมแซมยานยนต์ รถจักรยานยนต์ ของใช้ส่วนบุคคล และของใช้ในครัวเรือน	843.6	4.6	169.4	200.1	164.1	143.0	44.6	-	42.0	69.0	6.2	-	0.7	7. Wholesale and retail trade, repair of motor vehicles motorcycles and personal and household goods		
8. โรงแรม และภัตตาคาร	174.2	0.9	32.3	40.0	43.6	33.1	4.8	0.1	10.4	7.1	1.9	-	-	8. Hotel and restaurants		
9. การขนส่ง สถานที่เก็บสินค้า และการคมนาคม	129.5	0.3	33.9	27.9	33.0	15.5	1.1	-	10.0	4.7	2.9	-	-	9. Transport, storage and communication		
10. การเป็นสื่อกลางทางการเงิน	29.5	-	1.0	0.9	1.1	8.0	0.6	-	15.8	1.8	0.2	-	-	10. Financial intermediation		
11. กิจกรรมด้านอสังหาริมทรัพย์ การให้เช่า และกิจกรรมทางธุรกิจ	54.2	0.1	6.4	3.5	9.2	7.7	7.0	-	12.5	7.5	0.3	-	-	11. Real estate, renting and business activities		
12. การบริหารราชการ และการป้องกันประเทศ รวมทั้งการประกันสังคมภาคบังคับ	381.7	-	31.6	37.3	58.1	66.3	36.4	0.8	102.9	41.0	7.3	-	-	12. Public administration and defence, compulsory social security		
13. การศึกษา	191.9	-	9.8	8.8	5.1	12.3	2.1	-	66.2	5.1	82.5	-	-	13. Education		
14. งานที่สุขภาพ และงานสังคมสงเคราะห์	56.5	-	2.0	4.1	7.5	14.8	2.4	-	12.2	12.5	1.1	-	-	14. Health and social work		
15. กิจกรรมด้านบริการชุมชน สังคม และการบริการส่วนบุคคลอื่นๆ	62.5	0.3	16.1	11.0	9.2	18.9	1.3	-	3.8	1.9	0.1	-	-	15. Other community, social and personal service activity		
16. ผู้จ้างในครัวเรือนส่วนบุคคล	9.1	-	4.3	0.5	3.2	0.8	0.3	-	-	0.1	-	-	-	16. Private households with employed persons		
17. องค์การระหว่างประเทศและองค์การต่างประเทศอื่นๆ และสมาชิก	-	-	-	-	-	-	-	-	-	-	-	-	-	17. Extra-territorial organizations and bodies		
18. ไม่ทราบ	0.2	-	-	-	-	-	0.2	-	-	-	-	-	-	18. Unknown		
หญิง	5,799.7	74.4	2,012.7	1,609.6	702.8	553.0	89.1	1.2	345.3	212.5	197.2	0.1	1.8	FEMALE		
1. เกษตรกรรม การล่าสัตว์ และการป่าไม้	3,340.7	54.5	1,554.8	1,102.2	369.8	214.0	20.0	1.2	5.0	16.1	3.1	-	-	1. Agriculture, hunting and forestry		
2. การประมง	10.3	-	4.3	5.8	0.2	-	-	-	-	-	-	-	-	2. Fishing		
3. การทำเหมืองแร่ และเหมืองหิน	0.7	-	0.1	0.4	-	0.1	-	-	0.1	-	-	-	-	3. Mining and quarrying		
4. การผลิต	497.3	1.8	107.7	172.8	93.9	76.2	9.9	-	11.0	22.7	1.3	-	-	4. Manufacturing		
5. การไฟฟ้า ก๊าซ และการประปา	4.0	-	-	-	-	-	-	-	2.6	1.5	-	-	-	5. Electricity, gas and water supply		
6. การก่อสร้าง	62.5	0.8	17.9	27.3	8.5	1.8	1.4	-	0.9	2.8	1.0	-	0.1	6. Construction		
7. การขายส่ง การขายปลีก การซ่อมแซมยานยนต์ รถจักรยานยนต์ ของใช้ส่วนบุคคล และของใช้ในครัวเรือน	738.4	4.9	192.1	155.2	112.1	116.9	32.6	-	63.4	49.5	10.0	0.1	1.7	7. Wholesale and retail trade, repair of motor vehicles motorcycles and personal and household goods		
8. โรงแรม และภัตตาคาร	335.5	5.5	87.2	94.1	64.3	48.1	5.6	-	15.7	11.2	3.8	-	-	8. Hotel and restaurants		
9. การขนส่ง สถานที่เก็บสินค้า และการคมนาคม	15.1	-	1.5	0.3	2.8	2.2	1.8	-	2.2	2.8	0.2	-	-	9. Transport, storage and communication		
10. การเป็นสื่อกลางทางการเงิน	38.8	-	0.9	3.5	1.8	8.4	1.3	-	20.3	1.4	1.3	-	-	10. Financial intermediation		
11. กิจกรรมด้านอสังหาริมทรัพย์ การให้เช่า และกิจกรรมทางธุรกิจ	30.0	0.1	2.9	2.9	0.8	4.5	0.7	-	14.6	2.6	0.9	-	-	11. Real estate, renting and business activities		
12. การบริหารราชการ และการป้องกันประเทศ รวมทั้งการประกันสังคมภาคบังคับ	187.7	-	7.5	5.9	4.5	15.4	4.7	-	105.6	30.2	13.9	-	-	12. Public administration and defence, compulsory social security		
13. การศึกษา	246.0	-	4.2	3.0	5.2	5.7	2.4	-	67.9	10.9	146.8	-	-	13. Education		
14. งานที่สุขภาพ และงานสังคมสงเคราะห์	158.3	0.7	5.2	6.1	7.7	37.8	3.5	-	25.9	57.3	14.1	-	-	14. Health and social work		
15. กิจกรรมด้านบริการชุมชน สังคม และการบริการส่วนบุคคลอื่นๆ	90.1	0.6	12.9	16.1	24.0	17.4	4.6	-	10.0	3.6	0.8	-	-	15. Other community, social and personal service activity		
16. ผู้จ้างในครัวเรือนส่วนบุคคล	44.3	5.6	13.6	14.0	5.9	4.5	0.5	-	-	0.1	0.1	-	-	16. Private households with employed persons		
17. องค์การระหว่างประเทศและองค์การต่างประเทศอื่นๆ และสมาชิก	-	-	-	-	-	-	-	-	-	-	-	-	-	17. Extra-territorial organizations and bodies		
18. ไม่ทราบ	-	-	-	-	-	-	-	-	-	-	-	-	-	18. Unknown		

J/ รวมอาชีพระยะสั้น J/ Including Short Course Vocational

ตารางที่ 6 จำนวนผู้มีงานทำ จำแนกตามสถานภาพทำงาน อาชีพ ภาคตะวันออกเฉียงเหนือ

TABLE 6 EMPLOYED PERSONS BY WORK STATUS, OCCUPATION, NORTHEASTERN REGION

ไตรมาสที่ 4/2553 : Quarter 4/2010

หน่วยเป็นพัน : In Thousands

อาชีพ	สถานภาพการทำงาน Work Status						การรวมกลุ่ม Members of Producers' Cooperatives	OCCUPATION
	รวม	นายจ้าง Employer	ลูกจ้างรัฐบาล Government Employee	ลูกจ้างเอกชน Private Employee	ทำงานส่วนตัว Own Account Worker	ช่วยธุรกิจ ครอบครัว Unpaid Family Worker		
ยอดรวม	12,912.7	202.4	1,257.6	2,517.8	4,840.9	4,072.4	21.6	TOTAL
1. ผู้บัญญัติกฎหมาย ข้าราชการระดับอาวุโส และผู้จัดการ	341.2	104.7	158.6	15.8	61.0	1.1	-	1. Legislators, senior officials and managers
2. ผู้ประกอบวิชาชีพด้านต่างๆ	478.6	0.7	425.4	41.9	8.1	1.3	1.1	2. Professionals
3. ผู้ประกอบวิชาชีพด้านเทคนิคสาขาต่างๆ และอาชีพที่เกี่ยวข้อง	240.9	0.7	140.1	73.6	24.4	2.1	-	3. Technicians and associate professionals
4. เสมียน	327.8	0.7	188.8	112.9	9.2	16.2	-	4. Clerks
5. พนักงานบริการและพนักงานในร้านค้า และตลาด	1,652.2	29.1	130.8	291.8	711.2	488.2	1.1	5. Service workers and shop and market sales workers
6. ผู้ปฏิบัติงานที่มีฝีมือในด้านการเกษตร และการประมง	7,092.2	26.4	21.8	205.3	3,478.1	3,360.6	-	6. Skilled agricultural and fishery workers
7. ผู้ปฏิบัติงานด้านความสามารถทางฝีมือ และธุรกิจการค้าที่เกี่ยวข้อง	1,156.6	31.8	27.8	697.1	275.8	109.0	15.1	7. Craft and related trades workers
8. ผู้ปฏิบัติการโรงงานและเครื่องจักร และผู้ปฏิบัติงานด้านการประกอบ	506.6	2.0	46.9	334.4	103.4	19.9	-	8. Plant and machine operators and assemblers
9. อาชีพขั้นพื้นฐานต่างๆ ในด้านการขาย และบริการ	1,116.4	6.3	117.4	744.8	169.6	74.1	4.3	9. Elementary occupations
10. คนงานซึ่งมิได้จำแนกไว้ในหมวดอื่น	0.2	-	-	0.2	-	-	-	10. Workers not classifiable by occupation

ตารางที่ 6 จำนวนผู้มีงานทำ จำแนกตามสถานภาพทำงาน อาชีพ และเพศ ภาคตะวันออกเฉียงเหนือ
TABLE 6 EMPLOYED PERSONS BY WORK STATUS, OCCUPATION AND SEX , NORTHEASTERN REGION

ไตรมาสที่ 4/2553 : Quarter 4/2010 หน่วยเป็นพัน : In Thousands

อาชีพ	สถานภาพการทำงาน Work Status						การรวมกลุ่ม Members of Producers' Cooperatives	OCCUPATION
	นายจ้าง Employer	ลูกจ้างรัฐบาล Government Employee	ลูกจ้างเอกชน Private Employee	ทำงานส่วนตัว Own Account Worker	ช่วยธุรกิจ ครอบครัว Unpaid Family Worker			
ชาย	153.0	691.2	1,545.1	3,176.3	1,532.6	14.9	MALE	
1. ผู้บัญญัติกฎหมาย ข้าราชการระดับอาวุโสและผู้จัดการ	81.7	144.1	9.5	40.4	0.1	-	1. Legislators, senior officials and managers	
2. ผู้ประกอบวิชาชีพด้านต่างๆ	0.5	169.1	11.7	6.8	0.5	0.7	2. Professionals	
3. ผู้ประกอบวิชาชีพด้านเทคนิคสาขาต่างๆ และอาชีพที่เกี่ยวข้อง	0.5	86.6	36.3	11.4	0.6	-	3. Technicians and associate professionals	
4. เสมียน	0.6	56.2	31.5	4.9	8.4	-	4. Clerks	
5. พนักงานบริการและพนักงานในร้านค้าและตลาด	17.1	61.1	110.4	267.8	174.1	0.2	5. Service workers and shop and market sales workers	
6. ผู้ปฏิบัติงานที่มีฝีมือในด้านการเกษตรและการประมง	16.5	16.9	138.5	2,486.5	1,254.6	-	6. Skilled agricultural and fishery workers	
7. ผู้ปฏิบัติงานด้านความสามารถทางฝีมือและธุรกิจการค้าที่เกี่ยวข้อง	29.0	27.5	545.8	151.6	54.5	13.3	7. Craft and related trades workers	
8. ผู้ปฏิบัติการโรงงานและเครื่องจักรและผู้ปฏิบัติงานด้านการประกอบ	2.0	45.5	231.5	96.2	12.1	-	8. Plant and machine operators and assemblers	
9. อาชีพขั้นพื้นฐานต่างๆ ในด้านการขายและการให้บริการ	4.9	84.2	429.7	110.7	27.7	0.7	9. Elementary occupations	
10. คนงานซึ่งมิได้จำแนกไว้ในหมวดอื่น	-	-	0.2	-	-	-	10. Workers not classifiable by occupation	
หญิง	49.4	566.4	972.7	1,664.6	2,539.9	6.7	TOTAL	
1. ผู้บัญญัติกฎหมาย ข้าราชการระดับอาวุโสและผู้จัดการ	22.9	14.5	6.3	20.6	1.0	-	1. Legislators, senior officials and managers	
2. ผู้ประกอบวิชาชีพด้านต่างๆ	0.2	256.4	30.2	1.3	0.8	0.5	2. Professionals	
3. ผู้ประกอบวิชาชีพด้านเทคนิคสาขาต่างๆ และอาชีพที่เกี่ยวข้อง	0.1	53.4	37.3	13.0	1.5	-	3. Technicians and associate professionals	
4. เสมียน	0.1	132.6	81.4	4.3	7.8	-	4. Clerks	
5. พนักงานบริการและพนักงานในร้านค้าและตลาด	12.0	69.8	181.5	443.4	314.1	0.9	5. Service workers and shop and market sales workers	
6. ผู้ปฏิบัติงานที่มีฝีมือในด้านการเกษตรและการประมง	10.0	4.9	66.8	991.6	2,106.0	-	6. Skilled agricultural and fishery workers	
7. ผู้ปฏิบัติงานด้านความสามารถทางฝีมือและธุรกิจการค้าที่เกี่ยวข้อง	2.8	0.3	151.3	124.2	54.6	1.8	7. Craft and related trades workers	
8. ผู้ปฏิบัติการโรงงานและเครื่องจักรและผู้ปฏิบัติงานด้านการประกอบ	-	1.4	102.9	7.1	7.8	-	8. Plant and machine operators and assemblers	
9. อาชีพขั้นพื้นฐานต่างๆ ในด้านการขายและการให้บริการ	1.4	33.1	315.0	59.0	46.4	3.6	9. Elementary occupations	
10. คนงานซึ่งมิได้จำแนกไว้ในหมวดอื่น	-	-	-	-	-	-	10. Workers not classifiable by occupation	

ตารางที่ 7 จำนวนผู้จ้างทำ จำแนกตามสถานภาพทำงาน อุตสาหกรรม ภาคตะวันออกเฉียงเหนือ

TABLE 7 EMPLOYED PERSONS BY WORK STATUS, INDUSTRY, NORTHEASTERN REGION

ไตรมาสที่ 4/2553 : Quarter 4/2010

หน่วยเป็นพัน : In Thousands

อุตสาหกรรม	สถานภาพการทำงาน Work Status							TOTAL	INDUSTRY
	นายจ้าง Employer	ลูกจ้างรัฐบาล Government Employee	ลูกจ้างเอกชน Private Employee	ทำงานส่วนตัว Own Account Worker	ช่วยธุรกิจ ครอบครัว Unpaid Family Worker	การรวมกลุ่ม Producers' Cooperatives			
ยอดรวม	12,912.7	1,257.6	2,517.8	4,840.9	4,072.4	21.6			
1. เกษตรกรรม การล่าสัตว์ และการป่าไม้	7,476.6	22.6	607.8	3,438.8	3,350.6	-	1. Agriculture, hunting and forestry		
2. การประมง	60.9	-	0.2	48.2	12.5	-	2. Fishing		
3. การทำเหมืองแร่ และเหมืองหิน	4.3	-	4.2	0.1	-	-	3. Mining and quarrying		
4. การผลิต	950.2	2.7	594.5	225.5	107.5	4.3	4. Manufacturing		
5. การไฟฟ้า ก๊าซ และการประปา	27.9	27.3	0.5	-	-	-	5. Electricity, gas and water supply		
6. การก่อสร้าง	575.8	11.1	463.8	25.4	12.1	14.9	6. Construction		
7. การขายส่ง การขายปลีก การซ่อมแซมยานยนต์ รถจักรยานยนต์ ของใช้ส่วนบุคคล และของใช้ใน ครัวเรือน	1,582.0	0.2	470.3	643.6	414.6	1.3	7. Wholesale and retail trade, repair of motor vehicles motorcycles and personal and household goods		
8. โรงแรม และภัตตาคาร	509.7	-	101.6	258.8	136.0	-	8. Hotel and restaurants		
9. การขนส่ง สถานที่เก็บสินค้า และการคมนาคม	144.6	7.1	50.0	75.5	9.9	-	9. Transport, storage and communication		
10. การเป็นสื่อกลางทางการเงิน	68.3	0.7	46.7	7.0	0.7	-	10. Financial intermediation		
11. กิจกรรมด้านอสังหาริมทรัพย์ การให้เช่า และกิจการทางธุรกิจ	84.2	6.0	34.0	28.8	11.0	-	11. Real estate, renting and business activities		
12. การบริหารราชการ และการป้องกันประเทศ รวมทั้งการประกันสังคมภาคบังคับ	569.4	569.4	-	-	-	-	12. Public administration and defence, compulsory social security		
13. การศึกษา	437.9	398.5	35.2	2.5	0.4	-	13. Education		
14. งานด้านสุขภาพ และงานสังคมสงเคราะห์	214.8	192.0	18.4	3.5	0.5	0.1	14. Health and social work		
15. กิจกรรมด้านบริการชุมชน สังคม และการบริการ ส่วนบุคคลอื่นๆ	152.6	7.7	36.9	83.0	16.6	1.1	15. Other community, social and personal service activity		
16. ลูกจ้างในครัวเรือนส่วนบุคคล	53.4	-	53.4	-	-	-	16. Private households with employed persons		
17. องค์การระหว่างประเทศและองค์การต่างประเทศ อื่นๆ และสมาชิก	-	-	-	-	-	-	17. Extra-territorial organizations and bodies		
18. ไม่ทราบ	0.2	-	0.2	-	-	-	18. Unknown		

ตารางที่ 8 จำนวนผู้จ้างทำ จำแนกตามอาชีพ จำนวนชั่วโมงทำงานต่อสัปดาห์ การมีเวลาเหลือพอและต้องการทำงานเพิ่มขึ้น ภาคตะวันออกเฉียงเหนือ
TABLE 8 EMPLOYED PERSONS BY OCCUPATION, HOURS WORKED PER WEEK, AVAILABILITY FOR ADDITIONAL WORK , NORTHEASTERN REGION

ไตรมาสที่ 4/2553 : Quarter 4/2010

หน่วยเป็นพัน : in Thousands

จำนวนชั่วโมงทำงาน และ การมีเวลาเหลือพอ และต้องการทำงานเพิ่มขึ้น	รวม	อาชีพ Occupation										HOURS WORKED, AND AVAILABILITY FOR ADDITIONAL WORK	
		ผู้บัญญัติกฎหมาย และ ผู้จัดการ Legislators & Managers	วิชาชีพ ด้านต่างๆ Professional	วิชาชีพ ด้านเทคนิค Technicians	เสมียน Clerks	พนักงานบริการ Service Workers	ด้านการเกษตร และประมง Agricultural & Fishery	ด้านความ สามารถทางฝีมือ Craft & related trades	ผู้ปฏิบัติงาน โรงงาน เครื่องจักร Plant & Machine operators	อาชีพพื้นฐานต่างๆ Elementary occupations	คนงานซึ่งมิ ได้จำแนกไว้ในหมวดอื่น Not classifiable		TOTAL
ยอดรวม	12,912.7	341.2	478.6	240.9	327.8	1,652.2	7,092.2	1,156.6	506.6	1,116.4	0.2	0.2	0.2
มี	250.2	2.5	4.7	1.2	3.5	12.0	175.7	16.8	3.9	30.0	-	-	Available
ไม่มี	12,662.5	338.7	473.9	239.7	324.3	1,640.2	6,916.6	1,139.8	502.7	1,086.4	0.2	0.2	Not available
มีงานประจำแต่ไม่ได้ทำงาน	126.0	1.1	5.0	1.8	0.2	5.9	88.7	17.9	1.3	4.0	-	-	With job not work
มี	10.5	-	-	-	-	1.2	6.1	3.0	-	0.1	-	-	Available
ไม่มี	115.5	1.1	5.0	1.8	0.2	4.7	82.5	14.9	1.3	3.8	-	-	Not available
1-9 ชั่วโมง	87.1	-	0.8	0.1	-	3.0	72.8	2.1	2.4	5.9	-	-	1-9 hours
มี	16.4	-	-	-	-	0.1	12.5	-	2.4	1.5	-	-	Available
ไม่มี	70.7	-	0.8	0.1	-	2.9	60.3	2.1	-	4.4	-	-	Not available
10-19 ชั่วโมง	458.0	4.8	7.2	1.0	1.6	29.1	352.9	8.8	18.5	34.2	-	-	10-19 hours
มี	29.2	-	0.2	0.1	-	2.6	18.7	-	0.3	7.4	-	-	Available
ไม่มี	428.8	4.8	7.0	1.0	1.6	26.5	334.2	8.8	18.2	26.8	-	-	Not available
20-29 ชั่วโมง	961.5	11.4	11.4	10.6	6.2	42.5	774.9	35.3	10.8	58.4	-	-	20-29 hours
มี	70.5	-	0.0	0.9	-	2.4	55.7	3.0	1.1	7.6	-	-	Available
ไม่มี	891.0	11.4	11.4	9.8	6.2	40.1	719.2	32.3	9.8	50.8	-	-	Not available
30-34 ชั่วโมง	613.1	7.2	6.7	5.3	2.5	51.3	444.3	37.0	11.6	47.3	-	-	30-34 hours
มี	26.2	0.8	-	-	-	0.2	18.5	2.3	-	4.4	-	-	Available
ไม่มี	586.9	6.4	6.7	5.3	2.5	51.1	425.8	34.7	11.6	42.9	-	-	Not available
35-39 ชั่วโมง	1,484.7	78.1	254.9	86.0	122.8	145.5	607.7	69.5	31.4	88.8	-	-	35-39 hours
มี	38.1	0.8	4.2	0.3	1.2	1.0	25.7	3.4	-	1.5	-	-	Available
ไม่มี	1,446.6	77.3	250.7	85.7	121.6	144.5	582.0	66.1	31.4	87.3	-	-	Not available
40-49 ชั่วโมง	4,169.6	106.5	151.8	87.0	146.4	484.7	2,104.8	492.1	204.3	391.9	0.2	0.2	40-49 hours
มี	40.1	0.1	-	-	2.3	0.2	26.0	4.2	0.1	7.2	-	-	Available
ไม่มี	4,129.5	106.4	151.8	87.0	144.1	484.4	2,078.8	487.9	204.2	384.7	0.2	0.2	Not available
50 ชั่วโมงขึ้นไป	5,012.9	132.1	40.9	49.1	48.1	890.3	2,646.2	493.9	226.1	486.1	-	-	50 hours and over
มี	19.3	0.8	0.3	-	-	4.3	12.6	0.9	-	0.4	-	-	Available
ไม่มี	4,993.6	131.4	40.6	49.1	48.1	886.0	2,633.7	493.0	226.1	485.7	-	-	Not available

ตารางที่ 8 จำนวนผู้จ้างทำ งานตามอาชีพ จำนวนชั่วโมงทำงานต่อสัปดาห์ การวิเคราะห์โดยแยกแ่งการทำงานเพิ่มขึ้น และเพศ ภาคตะวันออกเฉียงเหนือ
 TABLE 8 EMPLOYED PERSONS BY OCCUPATION, HOURS WORKED PER WEEK, AVAILABILITY FOR ADDITIONAL WORK AND SEX , NORTHEASTERN REGION

จำนวนชั่วโมงทำงาน เพศ และ การวิเคราะห์โดย แยกแ่งการทำงานเพิ่มขึ้น	อาชีพ Occupation										รวม Legislators & Managers	รวม ผู้บัญญัติกฎหมาย และ ผู้จัดการ & Managers	จำนวนชั่วโมงทำงาน ไม่ได้ทำงาน	TOTAL(MALE)
	อาชีพ Service Workers	เสมียน Clerks	วิชาชีพ Technicians	วิชาชีพ Professional	ช่างเทคนิค Technicians	ช่างอาชีพ Professional	ช่างเทคนิค Technicians	ช่างอาชีพ Professional	ช่างเทคนิค Technicians	ช่างอาชีพ Professional				
ชาย	6306	101.6	135.5	189.3	275.8	189.3	135.5	101.6	6306	3,912.9	821.7	387.4	658.0	0.2
มี	5.8	0.5	0.1	0.7	2.5	0.7	0.1	0.5	5.8	111.1	11.9	5.9	17.8	-
ไม่มี	6248	101.1	135.5	188.6	273.3	188.6	135.5	101.1	6248	3,801.8	809.8	383.5	640.1	0.2
มีงานประจำแต่ไม่ได้ทำงาน	-	-	0.4	1.0	1.1	1.0	0.4	-	-	60.2	15.3	1.3	2.4	-
1-9 ชั่วโมง	-	-	0.4	1.0	1.1	1.0	0.4	-	-	4.5	2.3	-	-	-
10-19 ชั่วโมง	-	-	0.1	0.5	-	0.5	0.1	-	-	55.8	13.0	1.3	2.4	-
20-29 ชั่วโมง	-	-	0.1	0.5	-	0.5	0.1	-	-	26.6	1.0	2.4	5.3	-
30-34 ชั่วโมง	-	-	0.1	0.5	-	0.5	0.1	-	-	4.8	-	2.4	1.5	-
35-39 ชั่วโมง	-	-	0.1	0.5	-	0.5	0.1	-	-	21.7	1.0	3.9	-	-
40-49 ชั่วโมง	-	-	0.6	3.4	4.9	3.4	0.6	-	-	119.0	6.8	18.2	17.7	-
50 ชั่วโมงขึ้นไป	-	-	2.5	1.8	5.1	1.8	2.5	-	-	166.3	6.8	18.2	17.7	-
ไม่มี	25.6	1.9	2.5	1.8	0.8	1.8	2.5	1.9	25.6	10.6	-	0.3	3.9	-
มี	338.8	15.2	28.8	16.2	103.6	16.2	28.8	15.2	338.8	1,588.0	372.0	181.0	284.0	-
หญิง	1,021.6	226.2	105.4	289.4	65.4	289.4	105.4	226.2	1,021.6	3,179.3	334.9	119.2	458.5	-
มี	6.2	3.0	1.2	4.0	-	4.0	1.2	3.0	6.2	64.5	4.9	-	12.2	-
ไม่มี	1,015.4	223.2	104.2	285.3	65.4	285.3	104.2	223.2	1,015.4	3,114.8	330.0	119.2	446.3	-
มีงานประจำแต่ไม่ได้ทำงาน	-	0.2	1.4	-	-	-	1.4	-	-	28.4	2.6	-	1.5	-
1-9 ชั่วโมง	-	-	1.4	-	-	-	1.4	-	-	1.7	0.7	-	0.1	-
10-19 ชั่วโมง	-	-	1.4	-	-	-	1.4	-	-	26.7	1.9	-	1.4	-
20-29 ชั่วโมง	-	-	0.4	0.3	-	0.3	0.4	-	-	46.2	1.2	-	0.6	-
30-34 ชั่วโมง	-	-	0.1	0.3	-	0.3	0.1	-	-	7.6	-	-	-	-
35-39 ชั่วโมง	-	-	0.5	1.5	-	1.5	0.5	-	-	38.6	1.2	-	0.6	-
40-49 ชั่วโมง	-	-	0.5	1.5	-	1.5	0.5	-	-	186.6	2.0	0.3	16.5	-
50 ชั่วโมงขึ้นไป	-	-	0.1	0.1	-	0.1	0.1	-	-	8.1	-	-	3.5	-
ไม่มี	31.8	5.6	5.7	8.0	3.5	8.0	5.7	5.6	31.8	1,785.0	14.5	0.8	20.7	-
มี	0.9	0.5	2.8	4.9	2.1	4.9	2.8	0.5	0.9	369.5	14.1	0.8	18.9	-
ไม่มี	29.9	5.6	4.8	8.0	3.5	8.0	4.8	5.6	29.9	1,416.0	14.1	0.8	18.9	-
มีงานประจำแต่ไม่ได้ทำงาน	-	-	0.2	-	-	-	0.2	-	-	21.29	8.3	0.7	20.2	-
1-9 ชั่วโมง	-	-	0.2	-	-	-	0.2	-	-	4.6	1.3	-	2.5	-
10-19 ชั่วโมง	-	-	0.5	4.9	2.1	4.9	0.5	-	-	208.3	7.1	0.7	17.7	-
20-29 ชั่วโมง	-	-	0.5	4.9	2.1	4.9	0.5	-	-	290.7	38.5	1.8	34.3	-
30-34 ชั่วโมง	-	-	0.3	3.9	1.5	3.9	0.3	-	-	6.4	0.3	-	0.5	-
35-39 ชั่วโมง	-	-	0.3	3.9	1.5	3.9	0.3	-	-	284.3	38.1	1.8	33.8	-
40-49 ชั่วโมง	-	-	0.2	9.2	2.5	9.2	0.2	-	-	968.9	147.0	7.0	162.8	-
50 ชั่วโมงขึ้นไป	-	-	0.2	9.2	2.5	9.2	0.2	-	-	5.8	2.2	-	3.4	-
ไม่มี	3.1	3.29	20.4	24.4	27.8	24.4	20.4	3.29	3.1	1,050.6	120.9	45.1	202.1	-
มี	49	-	-	-	-	-	-	-	49	-	-	-	0.4	-
ไม่มี	547.2	32.9	20.4	24.4	27.8	24.4	20.4	32.9	547.2	1,045.7	120.9	45.1	201.6	-
มีงานประจำแต่ไม่ได้ทำงาน	-	-	0.4	-	-	-	0.4	-	-	-	-	-	-	-
1-9 ชั่วโมง	-	-	0.4	-	-	-	0.4	-	-	-	-	-	-	-
10-19 ชั่วโมง	-	-	0.4	-	-	-	0.4	-	-	-	-	-	-	-
20-29 ชั่วโมง	-	-	0.4	-	-	-	0.4	-	-	-	-	-	-	-
30-34 ชั่วโมง	-	-	0.4	-	-	-	0.4	-	-	-	-	-	-	-
35-39 ชั่วโมง	-	-	0.4	-	-	-	0.4	-	-	-	-	-	-	-
40-49 ชั่วโมง	-	-	0.4	-	-	-	0.4	-	-	-	-	-	-	-
50 ชั่วโมงขึ้นไป	-	-	0.4	-	-	-	0.4	-	-	-	-	-	-	-
ไม่มี	451	-	20.4	24.4	27.8	24.4	20.4	-	451	1,050.6	120.9	45.1	202.1	-
มี	3.1	-	-	-	-	-	-	-	3.1	-	-	-	0.4	-
ไม่มี	547.2	32.9	20.4	24.4	27.8	24.4	20.4	32.9	547.2	1,045.7	120.9	45.1	201.6	-

ตารางที่ 9 จำนวนผู้จ้างงานที่ จำแนกตามอุตสาหกรรม จำนวนชั่วโมงทำงานต่อสัปดาห์ การมีเวลาเหลือพอและต้องการทำงานเพิ่มขึ้น ภาคตะวันออกเฉียงเหนือ

TABLE 9 EMPLOYED PERSONS BY INDUSTRY, HOURS WORKED PER WEEK, AVAILABILITY FOR ADDITIONAL WORK , NORTHEASTERN REGION

ไตรมาสที่ 4/2553 : Quarter 4/2010

หน่วยเป็นพัน : In Thousands

จำนวนชั่วโมงทำงาน และ การมีเวลาเหลือพอ และต้องการทำงานเพิ่มขึ้น	รวม	อุตสาหกรรม Industry										HOURS WORKED, AND AVAILABILITY FOR ADDITIONAL WORK
		เกษตรกรรม Agriculture	การประมง Fishing	เหมืองแร่ เหมืองหิน Mining & Quarrying	การผลิต Manufacturing	ไฟฟ้า ก๊าซ และประปา Electricity, Gas & Water supply	การก่อสร้าง Construction	การขายส่ง การขายปลีก Wholesale & Retail trade	โรงแรม และภัตตาคาร Hotels & Restaurants	การขนส่ง Transport & Communi- cation	TOTAL	
ยอดรวม	12,912.7	7,476.6	60.9	4.3	950.2	27.9	575.8	1,582.0	509.7	144.6	144.6	TOTAL
มี	250.2	185.4	9.0	-	9.5	-	14.9	11.6	4.2	2.5	2.5	Available
ไม่มี	12,662.5	7,291.2	51.9	4.3	940.7	27.9	560.9	1,570.4	505.5	142.1	142.1	Not available
มีงานประจำแต่ไม่ได้ทำงาน	126.0	90.1	-	-	9.3	-	10.3	1.6	5.9	0.7	0.7	With job not work
มี	10.5	6.1	-	-	0.7	-	2.3	-	-	-	-	Available
ไม่มี	115.5	83.9	-	-	8.6	-	8.0	1.6	5.9	0.7	0.7	Not available
1-9 ชั่วโมง	87.1	76.4	0.6	-	1.2	-	1.2	1.8	0.1	2.4	2.4	1-9 hours
มี	16.4	13.4	0.6	-	-	-	-	0.1	-	2.4	2.4	Available
ไม่มี	70.7	63.0	-	-	1.2	-	1.2	1.7	0.1	-	-	Not available
10-19 ชั่วโมง	458.0	380.4	0.5	-	14.4	-	1.6	23.5	16.1	4.9	4.9	10-19 hours
มี	29.2	20.1	-	-	2.4	-	-	4.4	0.1	-	-	Available
ไม่มี	428.8	360.3	0.5	-	12.0	-	1.6	19.2	16.0	4.9	4.9	Not available
20-29 ชั่วโมง	961.5	796.2	12.8	-	25.2	1.1	18.9	45.4	16.0	6.8	6.8	20-29 hours
มี	70.5	55.6	4.3	-	0.4	-	6.0	2.3	0.7	0.1	0.1	Available
ไม่มี	891.0	740.5	8.6	-	24.9	1.1	12.9	43.1	15.3	6.7	6.7	Not available
30-34 ชั่วโมง	613.1	461.7	13.2	-	21.5	-	22.5	40.9	14.9	7.6	7.6	30-34 hours
มี	26.2	19.4	3.1	-	1.6	-	1.5	0.1	0.5	-	-	Available
ไม่มี	586.9	442.2	10.1	-	20.0	-	21.0	40.8	14.4	7.6	7.6	Not available
35-39 ชั่วโมง	1,484.7	623.0	6.7	-	51.8	15.3	15.2	53.8	44.3	8.5	8.5	35-39 hours
มี	38.1	24.9	1.1	-	1.5	-	2.9	1.1	0.9	-	-	Available
ไม่มี	1,446.6	598.0	5.6	-	50.3	15.3	12.2	52.6	43.4	8.5	8.5	Not available
40-49 ชั่วโมง	4,169.6	2,209.1	19.7	2.4	471.8	8.7	187.8	531.9	154.7	49.4	49.4	40-49 hours
มี	40.1	32.2	-	-	2.2	-	2.1	0.1	1.2	-	-	Available
ไม่มี	4,129.5	2,176.9	19.7	2.4	469.6	8.7	185.7	531.8	153.5	49.4	49.4	Not available
50 ชั่วโมงขึ้นไป	5,012.9	2,839.8	7.4	1.9	354.9	2.8	318.3	883.1	257.7	64.3	64.3	50 hours and over
มี	19.3	13.7	-	-	0.9	-	-	3.6	0.8	-	-	Available
ไม่มี	4,993.6	2,826.2	7.4	1.9	354.0	2.8	318.3	879.5	257.0	64.3	64.3	Not available

ตารางที่ 9 จำนวนผู้มีงานทำ จำแนกตามอุตสาหกรรม จำนวนชั่วโมงทำงานต่อสัปดาห์ การมีเวลาเหลือพอและต้องการทำงานเพิ่มขึ้น ภาคตะวันออกเฉียงเหนือ (ต่อ)

TABLE 9 EMPLOYED PERSONS BY INDUSTRY, HOURS WORKED PER WEEK, AVAILABILITY FOR ADDITIONAL WORK , NORTHEASTERN REGION (Contd.)

ไตรมาสที่ 4/2553 : Quarter 4/2010

หน่วยเป็นพัน : in Thousands

จำนวนชั่วโมงทำงาน และ กรณีเวลาเหลือพอ และต้องการทำงานเพิ่มขึ้น	อุตสาหกรรม (ต่อ) Industry (Contd.)										HOURS WORKED, AND AVAILABILITY FOR ADDITIONAL WORK
	สื่อกลาง ทางการเงิน Financial intermediation	อสังหาริมทรัพย์ และการให้เช่า Real estate & Renting	บริหารราชการ และป้องกันประเทศ Public adminis- tration & Defence	การศึกษา Education	ด้านสุขภาพและ สังคมสงเคราะห์ Health & Social work	บริการ ชุมชน สังคม & Social with employed persons	ลูกจ้างในครัว- เรือนส่วนบุคคล Private households	องค์กร ระหว่างประเทศ Extra-territorial organizations	ไม่ทราบ	Unknown	
ยอดรวม	68.3	84.2	569.4	437.9	214.8	152.6	53.4	-	0.2	0.2	TOTAL
มี	2.6	0.2	3.8	1.3	3.2	1.8	0.3	-	-	-	Available
ไม่มี	65.7	84.0	565.5	436.6	211.6	150.9	53.1	-	0.2	-	Not available
มีงานประจำแต่ไม่ได้ทำงาน	-	-	0.9	3.1	3.8	0.1	0.1	-	-	-	With job not work
มี	-	-	-	-	1.2	0.1	-	-	-	-	Available
ไม่มี	-	-	0.9	3.1	2.6	-	0.1	-	-	-	Not available
1-9 ชั่วโมง	-	-	-	0.8	-	2.7	-	-	-	-	1-9 hours
มี	-	-	-	-	-	-	-	-	-	-	Available
ไม่มี	-	-	-	0.8	-	2.7	-	-	-	-	Not available
10-19 ชั่วโมง	2.1	0.4	2.1	9.4	0.2	2.3	0.2	-	-	-	10-19 hours
มี	2.1	-	-	0.1	-	0.2	-	-	-	-	Available
ไม่มี	-	0.4	2.1	9.3	0.2	2.1	0.2	-	-	-	Not available
20-29 ชั่วโมง	3.5	2.3	11.2	13.2	1.4	5.1	2.4	-	-	-	20-29 hours
มี	0.5	-	-	-	0.1	0.3	0.3	-	-	-	Available
ไม่มี	3.0	2.3	11.2	13.2	1.3	4.8	2.1	-	-	-	Not available
30-34 ชั่วโมง	3.3	1.3	9.9	6.6	3.3	4.5	2.0	-	-	-	30-34 hours
มี	-	-	-	-	-	-	-	-	-	-	Available
ไม่มี	3.3	1.3	9.9	6.6	3.3	4.5	2.0	-	-	-	Not available
35-39 ชั่วโมง	10.4	11.2	300.7	244.7	83.6	10.7	5.1	-	-	-	35-39 hours
มี	0.0	-	3.8	0.6	0.1	1.1	0.0	-	-	-	Available
ไม่มี	10.4	11.2	296.9	244.1	83.5	9.6	5.0	-	-	-	Not available
40-49 ชั่วโมง	30.6	44.9	188.1	137.4	76.3	41.4	15.1	-	0.2	-	40-49 hours
มี	-	0.1	0.1	0.4	1.8	-	-	-	-	-	Available
ไม่มี	30.6	44.8	188.1	137.1	74.5	41.4	15.1	-	0.2	-	Not available
50 ชั่วโมงขึ้นไป	18.4	24.2	56.6	22.8	46.2	85.9	28.6	-	-	-	50 hours and over
มี	-	0.1	-	0.3	-	-	-	-	-	-	Available
ไม่มี	18.4	24.0	56.6	22.5	46.2	85.9	28.6	-	-	-	Not available

ตารางที่ 9 จำนวนผู้จ้างทำ จำนวนผู้จ้างทำ จำนวนชั่วโมงทำงานต่อสัปดาห์ การมีเวลาเหลือและต้องการทำงานเพิ่มขึ้น และเพศ ภาคตะวันออกเฉียงเหนือ
 TABLE 9 EMPLOYED PERSONS BY INDUSTRY, HOURS WORKED PER WEEK, AVAILABILITY FOR ADDITIONAL WORK AND SEX, NORTHEASTERN REGION

จำนวนชั่วโมงทำงาน เพศ และ การมีเวลาเหลือ และต้องทำงานเพิ่มขึ้น	อุตสาหกรรม Industry										รวม Total	HOURS WORKED, SEX AND AVAILABILITY FOR ADDITIONAL WORK
	เกษตรกรรม Agriculture	การประมง Fishing	เหมืองแร่ เหมืองหิน & Quarrying	การผลิต Manufacturing	ไฟฟ้า ก๊าซ และประปา Electricity, Gas & Water supply	การก่อสร้าง Construction	การขายส่ง การขายปลีก Wholesale & Retail trade	โรงแรม และภัตตาคาร Hotels & Restaurants	การขนส่ง Transport & Communi- cation	การขนส่ง Transport & Communi- cation		
ชาย	7,113.0	4,135.9	50.6	3.6	452.9	23.9	513.3	843.6	174.2	129.5	129.5	TOTAL (MALE)
มี	154.4	116.4	8.0	-	3.3	-	13.7	6.8	1.4	2.5	2.5	Available
ไม่มี	6,958.7	4,019.5	42.6	3.6	449.6	23.9	499.6	836.7	172.8	127.0	127.0	Not available
มีงานประจำแต่ไม่ทำงาน	81.8	61.6	-	-	6.7	-	9.2	0.1	1.8	0.7	0.7	With job not work
มี	6.8	4.5	-	-	-	-	2.3	-	-	-	-	Available
ไม่มี	75.0	57.2	-	-	6.7	-	6.9	0.1	1.8	0.7	0.7	Not available
1-9 ชั่วโมง	38.5	29.8	0.6	-	0.1	-	1.2	1.3	-	2.4	2.4	1-9 hours
มี	8.7	5.7	0.6	-	-	-	-	-	-	2.4	2.4	Available
ไม่มี	29.7	24.0	-	-	0.1	-	1.2	1.3	-	-	-	Not available
10-19 ชั่วโมง	232.1	187.8	0.5	-	10.7	-	16.6	13.1	3.8	4.9	4.9	10-19 hours
มี	17.5	13.2	-	-	0.8	-	-	3.2	-	-	-	Available
ไม่มี	214.7	174.6	0.5	-	9.9	-	16.6	9.9	3.8	4.9	4.9	Not available
20-29 ชั่วโมง	475.9	390.5	11.0	-	10.1	-	17.2	21.1	4.3	6.7	6.7	20-29 hours
มี	41.6	29.2	3.9	-	0.2	-	5.8	2.1	-	0.1	0.1	Available
ไม่มี	434.4	361.3	7.2	-	9.9	-	11.4	19.0	4.3	6.6	6.6	Not available
30-34 ชั่วโมง	335.0	236.7	12.4	-	11.8	-	21.4	22.9	3.8	7.5	7.5	30-34 hours
มี	17.7	12.8	9.3	-	0.3	-	1.5	-	-	-	-	Available
ไม่มี	317.3	224.0	9.3	-	11.5	-	19.9	22.9	3.8	7.5	7.5	Not available
35-39 ชั่วโมง	731.5	323.8	5.5	-	14.3	13.1	12.4	19.5	11.4	6.5	6.5	35-39 hours
มี	24.7	18.7	0.6	-	1.1	-	2.0	0.2	0.9	-	-	Available
ไม่มี	706.8	305.0	4.9	-	13.2	13.1	10.5	19.3	10.5	6.5	6.5	Not available
40-49 ชั่วโมง	2,279.8	1,195.3	15.1	1.8	215.9	7.9	166.7	311.0	53.4	40.7	40.7	40-49 hours
มี	26.7	23.9	-	-	-	-	2.1	-	0.5	-	-	Available
ไม่มี	2,253.2	1,171.4	15.1	1.8	215.9	7.9	164.6	311.0	52.9	40.7	40.7	Not available
50 ชั่วโมงขึ้นไป	2,938.5	1,710.3	5.6	1.7	183.3	2.8	283.7	454.5	95.7	60.1	60.1	50 hours and over
มี	10.9	8.3	-	-	0.9	-	-	1.3	-	-	-	Available
ไม่มี	2,927.6	1,702.0	5.6	1.7	182.4	2.8	283.7	453.2	95.7	60.1	60.1	Not available
หญิง	5,799.7	3,340.7	10.3	0.7	497.3	4.0	62.5	738.4	335.5	15.1	15.1	TOTAL (FEMALE)
มี	95.9	69.0	1.0	-	6.2	-	1.2	4.7	2.8	-	-	Available
ไม่มี	5,703.8	3,271.7	9.3	0.7	491.1	4.0	61.3	733.7	332.7	15.1	15.1	Not available
มีงานประจำแต่ไม่ทำงาน	44.2	28.4	-	-	2.6	-	1.2	1.5	4.1	-	-	With job not work
มี	3.8	1.7	-	-	0.7	-	-	-	-	-	-	Available
ไม่มี	40.5	26.7	-	-	1.9	-	1.2	1.5	4.1	-	-	Not available
1-9 ชั่วโมง	48.6	46.6	-	-	1.2	-	-	0.5	0.1	-	-	1-9 hours
มี	7.7	7.6	-	-	-	-	-	0.1	-	-	-	Available
ไม่มี	40.9	39.0	-	-	1.2	-	1.2	0.4	0.1	-	-	Not available
10-19 ชั่วโมง	225.8	192.5	-	-	3.7	-	0.1	10.4	12.3	-	-	10-19 hours
มี	11.7	6.8	-	-	1.5	-	0.1	1.1	0.1	-	-	Available
ไม่มี	214.1	185.7	-	-	2.2	-	0.1	9.3	12.2	-	-	Not available
20-29 ชั่วโมง	485.5	405.7	1.8	-	15.1	1.1	1.7	24.3	11.7	0.1	0.1	20-29 hours
มี	29.0	26.4	0.4	-	0.2	-	0.2	0.2	0.7	-	-	Available
ไม่มี	456.6	379.3	1.4	-	15.0	1.1	1.5	24.2	11.0	0.1	0.1	Not available
30-34 ชั่วโมง	278.1	225.0	0.8	-	9.8	-	1.1	18.0	11.1	0.1	0.1	30-34 hours
มี	8.6	6.7	-	-	1.3	-	-	0.1	0.5	-	-	Available
ไม่มี	269.6	218.3	0.8	-	8.5	-	1.1	17.9	10.6	0.1	0.1	Not available
35-39 ชั่วโมง	753.2	299.2	1.2	-	37.5	2.2	2.7	34.2	32.8	2.0	2.0	35-39 hours
มี	13.4	6.2	0.6	-	0.3	-	1.0	0.9	-	-	-	Available
ไม่มี	739.8	293.0	0.6	-	37.1	2.2	1.8	33.3	32.8	2.0	2.0	Not available
40-49 ชั่วโมง	1,889.8	1,013.8	4.6	0.6	255.8	0.7	21.2	220.9	101.3	8.7	8.7	40-49 hours
มี	13.4	8.3	-	-	2.2	-	-	0.1	0.7	-	-	Available
ไม่มี	1,876.4	1,005.5	4.6	0.6	253.7	0.7	21.2	220.8	100.6	8.7	8.7	Not available
50 ชั่วโมงขึ้นไป	2,074.4	1,129.5	1.8	0.2	171.6	-	34.6	428.6	162.1	4.2	4.2	50 hours and over
มี	8.4	5.3	-	-	-	-	-	2.3	0.8	-	-	Available
ไม่มี	2,066.0	1,124.2	1.8	0.2	171.6	-	34.6	426.3	161.3	4.2	4.2	Not available

ตารางที่ 9 จำนวนผู้จ้างทำ จำนวนคนอุตสาหกรรม จำนวนชั่วโมงทำงานต่อสัปดาห์ การมีเวลาเหลือพอและต้องการทำงานเพิ่มขึ้น และเพศ ภาคตะวันออกเฉียงเหนือ (ต่อ)
TABLE 9 EMPLOYED PERSONS BY INDUSTRY, HOURS WORKED PER WEEK, AVAILABILITY FOR ADDITIONAL WORK AND SEX, NORTHEASTERN REGION (Contd.)

จำนวนชั่วโมงทำงาน เพศ และ การมีเวลาเหลือพอ และต้องการทำงานเพิ่มขึ้น	อุตสาหกรรม (ต่อ) Industry (Contd.)										ลูกจ้างในครัว- เรือนส่วนบุคคล Private households & Socially employed persons	องค์กร ระหว่างประเทศ Extra-territorial organizations	ไม่ทราบ Unknown	HOURS WORKED, SEX AND AVAILABILITY FOR ADDITIONAL WORK
	สื่อกลาง ทางการเงิน Financial intermediation	อสังหาริมทรัพย์ และการให้เช่า Real estate & Renting	บริการราชการ และป้องกันประเทศ Public adminis- tration & Defence	การศึกษา Education	ด้านสุขภาพและ สังคมสงเคราะห์ Health & Social work	บริการ ชุมชน สังคม Other community & Social	อุตสาหกรรม อื่น ๆ Other	การศึกษ Education	ด้านสุขภาพและ สังคมสงเคราะห์ Health & Social work	บริการ ชุมชน สังคม Other community & Social				
ชาย	29.5	54.2	381.7	191.9	56.5	62.5	9.1	0.2	0.2	0.2	TOTAL (MALE)	Available		
มี	-	0.2	0.5	0.6	-	0.9	-	-	-	-	Available	Available		
ไม่มี	29.5	54.0	381.2	191.3	56.5	61.6	9.1	-	-	-	Not available	Not available		
มีงานประจำแต่ไม่ได้ทำงาน	-	-	0.4	1.0	0.2	-	0.1	-	-	-	With job not work	With job not work		
มี	-	-	-	-	-	-	-	-	-	-	Available	Available		
ไม่มี	-	-	0.4	1.0	0.2	2.7	0.1	-	-	-	Not available	Not available		
1-9 ชั่วโมง	-	-	-	0.5	-	-	-	-	-	-	1-9 hours	1-9 hours		
มี	-	-	-	-	-	-	-	-	-	-	Available	Available		
ไม่มี	-	-	-	-	-	2.7	-	-	-	-	Not available	Not available		
10-19 ชั่วโมง	-	0.1	2.0	6.5	-	1.0	0.1	-	-	-	10-19 hours	10-19 hours		
มี	-	0.1	-	0.1	-	0.1	-	-	-	-	Available	Available		
ไม่มี	-	0.1	2.0	6.4	-	0.9	0.1	-	-	-	Not available	Not available		
20-29 ชั่วโมง	0.3	1.2	7.5	3.5	-	2.6	-	-	-	-	20-29 hours	20-29 hours		
มี	-	-	-	-	-	-	-	-	-	-	Available	Available		
ไม่มี	0.3	1.2	7.5	3.5	-	2.3	-	-	-	-	Not available	Not available		
30-34 ชั่วโมง	1.7	1.0	7.0	3.2	0.9	4.0	0.8	-	-	-	30-34 hours	30-34 hours		
มี	-	-	-	-	-	-	-	-	-	-	Available	Available		
ไม่มี	1.7	1.0	7.0	3.2	0.9	4.0	0.8	-	-	-	Not available	Not available		
35-39 ชั่วโมง	4.5	3.9	182.6	103.2	23.8	5.6	1.4	-	-	-	35-39 hours	35-39 hours		
มี	-	0.5	0.5	0.3	-	0.5	-	-	-	-	Available	Available		
ไม่มี	4.5	3.9	182.1	103.0	23.8	5.1	1.4	-	-	-	Not available	Not available		
40-49 ชั่วโมง	14.6	29.7	130.5	59.6	20.3	15.7	1.2	-	-	-	40-49 hours	40-49 hours		
มี	-	0.1	0.1	-	-	-	-	-	-	-	Available	Available		
ไม่มี	14.6	29.7	130.5	59.6	20.3	15.7	1.2	-	-	-	Not available	Not available		
50 ชั่วโมงขึ้นไป	8.4	18.3	51.7	14.5	11.4	30.9	5.5	-	-	-	50 hours and over	50 hours and over		
มี	-	0.1	-	0.3	-	-	-	-	-	-	Available	Available		
ไม่มี	8.4	18.2	51.7	14.2	11.4	30.9	5.5	-	-	-	Not available	Not available		
หญิง	38.8	30.0	187.7	246.0	158.3	90.1	44.3	-	-	-	TOTAL (FEMALE)	Available		
มี	2.6	-	3.3	0.7	3.2	0.8	0.3	-	-	-	Available	Available		
ไม่มี	36.3	30.0	184.4	245.3	155.1	89.3	44.0	-	-	-	Not available	Not available		
มีงานประจำแต่ไม่ได้ทำงาน	-	-	0.5	2.1	3.6	0.1	-	-	-	-	With job not work	With job not work		
มี	-	-	-	1.2	1.2	0.1	-	-	-	-	Available	Available		
ไม่มี	-	-	0.5	2.1	2.4	-	-	-	-	-	Not available	Not available		
1-9 ชั่วโมง	-	-	-	0.3	-	-	-	-	-	-	1-9 hours	1-9 hours		
มี	-	-	-	-	-	-	-	-	-	-	Available	Available		
ไม่มี	-	-	-	0.3	-	-	-	-	-	-	Not available	Not available		
10-19 ชั่วโมง	2.1	0.3	0.1	2.9	0.2	1.2	0.1	-	-	-	10-19 hours	10-19 hours		
มี	2.1	-	-	-	-	0.1	-	-	-	-	Available	Available		
ไม่มี	2.1	0.3	0.1	2.9	0.2	1.1	0.1	-	-	-	Not available	Not available		
20-29 ชั่วโมง	3.2	1.1	3.7	9.7	1.4	2.5	2.4	-	-	-	20-29 hours	20-29 hours		
มี	0.5	-	-	-	0.1	-	0.3	-	-	-	Available	Available		
ไม่มี	2.8	1.1	3.7	9.7	1.3	2.5	2.1	-	-	-	Not available	Not available		
30-34 ชั่วโมง	1.6	0.3	2.8	3.4	2.4	0.5	1.2	-	-	-	30-34 hours	30-34 hours		
มี	-	-	-	-	-	-	-	-	-	-	Available	Available		
ไม่มี	1.6	0.3	2.8	3.4	2.4	0.5	1.2	-	-	-	Not available	Not available		
35-39 ชั่วโมง	5.9	7.3	118.1	141.5	59.8	5.1	3.7	-	-	-	35-39 hours	35-39 hours		
มี	0.0	-	3.3	0.4	0.1	0.6	0.0	-	-	-	Available	Available		
ไม่มี	5.9	7.3	114.8	141.1	59.8	4.5	3.6	-	-	-	Not available	Not available		
40-49 ชั่วโมง	16.0	15.2	57.6	77.8	56.0	25.8	13.9	-	-	-	40-49 hours	40-49 hours		
มี	-	-	-	0.4	1.8	-	-	-	-	-	Available	Available		
ไม่มี	16.0	15.2	57.6	77.4	54.2	25.8	13.9	-	-	-	Not available	Not available		
50 ชั่วโมงขึ้นไป	10.0	5.9	4.9	8.3	34.8	55.0	23.1	-	-	-	50 hours and over	50 hours and over		
มี	-	-	-	-	-	-	-	-	-	-	Available	Available		
ไม่มี	10.0	5.9	4.9	8.3	34.8	55.0	23.1	-	-	-	Not available	Not available		

ตารางที่ 10 จำนวนผู้มีงานทำ จำแนกตามสถานภาพการทำงาน จำนวนชั่วโมงทำงานต่อสัปดาห์ การมีเวลาเหลือพอและต้องการทำงานเพิ่มขึ้น ภาคตะวันออกเฉียงเหนือ

TABLE 10 EMPLOYED PERSONS BY WORK STATUS, HOURS WORKED PER WEEK, AVAILABILITY FOR ADDITIONAL WORK, NORTHEASTERN REGION

ไตรมาสที่ 4/2553 : Quarter 4/2010

หน่วยเป็นพัน : In Thousands

จำนวนชั่วโมงทำงาน และ การมีเวลาเหลือพอ และต้องการทำงานเพิ่มขึ้น	รวม	สถานภาพการทำงาน Work Status						Hours Worked, and Availability for Additional Work
		นายจ้าง Employer	ลูกจ้างรัฐบาล Government Employee	ลูกจ้างเอกชน Private Employee	Own Account Worker	unpaid Family Worker	การรวมกลุ่ม Members of Producers' Cooperatives	
ยอดรวม	12,912.7	202.4	1,257.6	2,517.8	4,840.9	4,072.4	21.6	TOTAL
มี	250.2	2.2	9.0	42.1	113.2	81.8	2.0	Available
ไม่มี	12,662.5	200.2	1,248.6	2,475.7	4,727.6	3,990.6	19.7	Not available
มีงานประจำแต่ไม่ได้ทำงาน	126.0	2.7	7.7	17.6	94.8	-	3.2	With job not work
มี	10.5	-	1.2	3.1	6.1	-	-	Available
ไม่มี	115.5	2.7	6.5	14.5	88.7	-	3.2	Not available
1-9 ชั่วโมง	87.1	0.5	0.8	21.6	37.6	26.6	-	1-9 hours
มี	16.4	-	-	7.6	6.0	2.8	-	Available
ไม่มี	70.7	0.5	0.8	14.0	31.6	23.8	-	Not available
10-19 ชั่วโมง	458.0	2.4	11.5	51.4	172.0	220.7	-	10-19 hours
มี	29.2	-	0.1	5.9	11.6	11.7	-	Available
ไม่มี	428.8	2.4	11.4	45.6	160.4	209.0	-	Not available
20-29 ชั่วโมง	961.5	11.0	22.5	86.7	450.8	389.2	1.3	20-29 hours
มี	70.5	-	-	8.7	32.0	29.8	-	Available
ไม่มี	891.0	11.0	22.5	78.0	418.8	359.4	1.3	Not available
30-34 ชั่วโมง	613.1	9.0	18.3	71.5	256.5	257.8	-	30-34 hours
มี	26.2	0.8	-	1.6	14.9	8.9	-	Available
ไม่มี	586.9	8.2	18.3	69.9	241.6	248.9	-	Not available
35-39 ชั่วโมง	1,484.7	7.9	659.5	83.4	362.3	369.7	2.0	35-39 hours
มี	38.1	0.5	5.1	0.8	15.2	14.5	2.0	Available
ไม่มี	1,446.6	7.4	654.4	82.5	347.1	355.2	-	Not available
40-49 ชั่วโมง	4,169.6	59.6	404.9	1,051.0	1,371.1	1,278.9	4.2	40-49 hours
มี	40.1	0.1	2.2	11.4	17.8	8.5	-	Available
ไม่มี	4,129.5	59.5	402.7	1,039.6	1,353.2	1,270.4	4.2	Not available
50 ชั่วโมงขึ้นไป	5,012.9	109.3	132.4	1,134.7	2,095.9	1,529.6	11.1	50 hours and over
มี	19.3	0.8	0.3	3.1	9.5	5.7	-	Available
ไม่มี	4,993.6	108.6	132.1	1,131.6	2,086.4	1,523.9	11.1	Not available

ตารางที่ 10 จำนวนผู้มีงานทำ จำแนกตามสถานภาพการทำงาน จำนวนชั่วโมงทำงานต่อสัปดาห์ การมีเวลาเหลือและต้องการทำงานเพิ่มขึ้น และเพศ ภาคตะวันออกเฉียงเหนือ
TABLE 10 EMPLOYED PERSONS BY WORK STATUS, HOURS WORKED PER WEEK, AVAILABILITY FOR ADDITIONAL WORK AND SEX , NORTH-EASTERN REGION

หน่วยนับพัน : In Thousands

จำนวนชั่วโมงทำงาน เพศ และ การมีเวลาเหลือ และต้องการทำงานเพิ่มขึ้น	สถานภาพการทำงาน Work Status						รวม	HOURS WORKED, SEX AND AVAILABILITY FOR ADDITIONAL WORK
	นายจ้าง Employer	ลูกจ้างรัฐบาล Government Employee	ลูกจ้างเอกชน Private Employee	ทำงานส่วนตัว Own Account Worker	ช่างธุรกิจ ครอบครัว Unpaid Family Worker	การรวมกลุ่ม Members of Producers' Cooperatives		
ชาย	7,113.0	691.2	1,545.1	3,176.3	1,532.6	14.9	MALE	
มี	154.4	1.1	26.9	73.6	48.7	2.0	Available	
ไม่มี	6,958.7	690.1	1,518.2	3,102.7	1,483.9	12.9	Not available	
มีงานประจำแต่ไม่ได้ทำงาน	81.8	1.5	12.5	62.2	-	2.9	With job not work Available	
มี	6.8	-	2.3	4.5	-	-	Available	
ไม่มี	75.0	1.5	10.2	57.8	-	2.9	Not available	
1-9 ชั่วโมง	38.5	0.5	17.8	10.6	9.6	-	1-9 hours	
มี	8.7	-	6.5	2.2	-	-	Available	
ไม่มี	29.7	0.5	11.3	8.3	9.6	-	Not available	
10-19 ชั่วโมง	232.1	8.9	36.1	105.6	79.2	-	10-19 hours	
มี	17.5	-	3.4	5.2	8.9	-	Available	
ไม่มี	214.7	8.9	32.8	100.4	70.3	-	Not available	
20-29 ชั่วโมง	475.9	10.9	52.7	278.8	128.7	-	20-29 hours	
มี	41.6	-	5.8	20.3	15.5	-	Available	
ไม่มี	434.4	10.9	46.8	258.5	113.2	-	Not available	
30-34 ชั่วโมง	335.0	10.6	48.0	167.9	101.5	-	30-34 hours	
มี	17.7	-	0.9	11.6	4.3	-	Available	
ไม่มี	317.3	10.6	47.1	156.2	97.2	-	Not available	
35-39 ชั่วโมง	731.5	34.9	31.8	226.1	123.9	2.0	35-39 hours	
มี	24.7	0.7	0.0	10.9	10.6	2.0	Available	
ไม่มี	706.8	34.1	31.8	215.2	113.4	-	Not available	
40-49 ชั่วโมง	2,279.8	228.5	628.1	911.2	462.7	1.5	40-49 hours	
มี	26.7	0.1	7.7	12.9	5.9	-	Available	
ไม่มี	2,253.2	228.4	620.3	898.3	456.9	1.5	Not available	
50 ชั่วโมงขึ้นไป	2,938.5	88.4	718.0	1,414.0	626.9	8.6	50 hours and over	
มี	10.9	0.3	0.2	6.1	3.6	-	Available	
ไม่มี	2,927.6	88.1	717.8	1,407.9	623.4	8.6	Not available	
หญิง	5,799.7	566.4	972.7	1,664.6	2,539.9	6.7	FEMALE	
มี	95.9	7.9	15.3	39.6	33.1	-	Available	
ไม่มี	5,703.8	558.5	957.4	1,625.0	2,506.8	6.7	Not available	
มีงานประจำแต่ไม่ได้ทำงาน	44.2	6.2	5.0	32.6	-	0.3	With job not work	
มี	3.8	-	0.8	1.7	-	-	Available	
ไม่มี	40.5	1.2	4.2	30.9	-	0.3	Not available	
1-9 ชั่วโมง	48.6	0.5	3.8	27.0	17.0	-	1-9 hours	
มี	7.7	-	1.2	3.8	2.8	-	Available	
ไม่มี	40.9	0.5	2.6	23.2	14.3	-	Not available	
10-19 ชั่วโมง	225.8	2.6	15.3	66.4	141.5	-	10-19 hours	
มี	11.7	0.1	2.5	6.4	2.8	-	Available	
ไม่มี	214.1	2.5	12.8	60.0	138.7	-	Not available	
20-29 ชั่วโมง	485.5	11.6	34.1	172.0	260.5	1.3	20-29 hours	
มี	29.0	-	2.9	11.7	14.4	-	Available	
ไม่มี	456.6	11.6	31.2	160.3	246.2	1.3	Not available	
30-34 ชั่วโมง	278.1	7.7	23.5	88.7	156.3	-	30-34 hours	
มี	8.6	-	0.7	3.3	4.6	-	Available	
ไม่มี	269.6	7.7	22.8	85.4	151.7	-	Not available	
35-39 ชั่วโมง	753.2	31.7	51.5	136.2	245.7	-	35-39 hours	
มี	13.4	4.4	0.8	4.3	3.9	-	Available	
ไม่มี	739.8	31.3	50.7	131.9	241.8	-	Not available	
40-49 ชั่วโมง	1,889.8	176.4	422.9	459.8	816.2	2.7	40-49 hours	
มี	13.4	-	3.6	5.0	2.7	-	Available	
ไม่มี	1,876.4	174.2	419.3	454.9	813.5	2.7	Not available	
50 ชั่วโมงขึ้นไป	2,074.4	44.0	416.7	681.9	902.6	2.5	50 hours and over	
มี	8.4	-	2.9	3.5	2.1	-	Available	
ไม่มี	2,066.0	44.0	413.8	678.5	900.5	2.5	Not available	

ตารางที่ 11 จำนวนผู้มีงานทำ จำนวนตามกลุ่มอายุ จำนวนชั่วโมงทำงานต่อสัปดาห์ การมีเวลาเหลือพอและต้องการทำงานเพิ่มขึ้น ภาคตะวันออกเฉียงเหนือ

TABLE 11 EMPLOYED PERSONS BY AGE GROUP, HOURS WORKED PER WEEK, AVAILABILITY FOR ADDITIONAL WORK, NORTHEASTERN REGION

ไตรมาสที่ 4/2553 : Quarter 4/2010

หน่วยเป็นพัน : in Thousands

จำนวนชั่วโมงทำงาน และ การมีเวลาเหลือพอ และต้องการทำงานเพิ่มขึ้น	รวม						กลุ่มอายุ Age Group						HOURS WORKED, AND AVAILABILITY FOR ADDITIONAL WORK
	Total	15-19	20-24	25-29	30-34	35-39	40-49	50-59	>= 60				
ยอดรวม	12,912.7	431.9	1,257.1	1,499.4	1,475.0	1,628.3	3,167.3	2,240.3	1,213.4	Total			
มี	250.2	7.8	45.1	33.6	33.7	34.8	66.2	22.6	6.5	Available			
ไม่มี	12,662.5	424.1	1,212.0	1,465.7	1,441.4	1,593.5	3,101.0	2,217.7	1,207.0	Not available			
มีงานประจำแต่ไม่ได้ทำงาน	126.0	2.0	9.5	8.7	18.1	16.6	26.4	31.4	13.3	With job not work			
มี	10.5	-	-	2.6	1.7	1.2	2.7	2.1	0.1	Available			
ไม่มี	115.5	2.0	9.5	6.0	16.4	15.3	23.7	29.3	13.1	Not available			
1-9 ชั่วโมง	87.1	5.3	6.8	4.5	15.6	4.4	25.6	11.8	13.1	1-9 hours			
มี	16.4	-	-	-	5.6	2.5	5.8	2.5	-	Available			
ไม่มี	70.7	5.3	6.8	4.5	10.0	1.9	19.8	9.4	13.1	Not available			
10-19 ชั่วโมง	458.0	59.7	47.2	53.9	31.5	41.1	92.3	81.8	50.5	10-19 hours			
มี	29.2	-	4.0	9.1	2.1	4.1	8.5	1.4	0.1	Available			
ไม่มี	428.8	59.7	43.2	44.9	29.4	37.0	83.8	80.5	50.4	Not available			
20-29 ชั่วโมง	961.5	36.7	83.2	89.3	78.1	112.1	191.8	198.0	172.4	20-29 hours			
มี	70.5	3.6	13.4	6.3	14.8	7.7	17.2	3.5	4.1	Available			
ไม่มี	891.0	33.1	69.8	83.0	63.3	104.4	174.6	194.4	168.4	Not available			
30-34 ชั่วโมง	613.1	27.1	60.1	45.7	79.3	71.2	141.4	106.9	81.4	30-34 hours			
มี	26.2	0.2	5.1	-	2.7	3.8	12.6	1.8	-	Available			
ไม่มี	586.9	26.8	55.0	45.7	76.7	67.3	128.9	105.1	81.4	Not available			
35-39 ชั่วโมง	1,484.7	28.5	108.2	211.2	162.4	169.9	378.1	298.6	127.7	35-39 hours			
มี	38.1	0.6	5.8	11.8	1.4	5.5	4.9	7.1	1.1	Available			
ไม่มี	1,446.6	27.9	102.5	199.4	161.0	164.5	373.3	291.6	126.6	Not available			
40-49 ชั่วโมง	4,169.6	120.8	477.0	528.7	491.3	541.8	1,027.2	639.6	343.4	40-49 hours			
มี	40.1	3.4	14.9	0.6	1.8	4.2	11.3	3.2	0.7	Available			
ไม่มี	4,129.5	117.4	462.1	528.1	489.6	537.5	1,015.8	636.3	342.6	Not available			
50 ชั่วโมงขึ้นไป	5,012.9	151.9	465.2	557.4	598.7	671.3	1,284.5	872.2	411.8	50 hours and over			
มี	19.3	0.1	2.0	3.2	3.7	5.7	3.2	1.0	0.4	Available			
ไม่มี	4,993.6	151.8	463.2	554.2	595.0	665.6	1,281.3	871.2	411.4	Not available			

ตารางที่ 11 จำนวนผู้จ้างทำ จำนวนชั่วโมงทำงานต่อสัปดาห์ การมีเวลาพักผ่อนและต้องการทำงานเพิ่มขึ้น และเพศ ภาคตะวันออกเฉียงเหนือ
 TABLE 11 EMPLOYED PERSONS BY AGE GROUP, HOURS WORKED PER WEEK, AVAILABILITY FOR ADDITIONAL WORK AND SEX , NORTHEASTERN REGION

ประเภท และ การมีเวลาพักผ่อน และต้องการทำงานเพิ่มขึ้น	รวม	กลุ่มอายุ Age Group										HOURS WORKED, SEX AND AVAILABILITY FOR ADDITIONAL WORK
		หน่วยเป็นพัน : in Thousands										
		15-19	20-24	25-29	30-34	35-39	40-49	50-59	>= 60			
ชาย	7,113.0	280.3	752.5	859.8	802.4	834.1	1,657.6	1,212.3	714.2	MALE		
มี	154.4	6.4	30.0	18.1	23.5	16.2	42.0	13.2	5.0	Available		
ไม่มี	6,958.7	273.9	722.5	841.7	778.9	817.9	1,615.5	1,199.1	709.2	Not available		
มีงานประจำแต่ไม่ได้ทำงาน	81.8	2.0	7.7	5.1	12.0	5.8	16.1	23.1	9.9	With job not work		
มี	6.8	-	1.9	1.9	1.7	-	2.4	0.6	0.1	Available		
ไม่มี	75.0	2.0	7.7	3.2	10.3	5.8	13.7	22.5	9.8	Not available		
1-9 ชั่วโมง	38.5	4.9	4.6	3.9	9.2	0.6	6.1	5.3	4.0	1-9 hours		
มี	8.7	-	-	-	5.6	-	0.6	2.5	-	Available		
ไม่มี	29.7	4.9	4.6	3.9	3.6	0.6	5.4	2.8	4.0	Not available		
10-19 ชั่วโมง	232.1	32.3	33.3	28.1	13.3	25.1	41.8	33.6	24.7	10-19 hours		
มี	17.5	-	2.4	3.3	1.0	2.9	7.3	0.6	0.1	Available		
ไม่มี	214.7	32.3	30.9	24.8	12.3	22.2	34.5	33.1	24.6	Not available		
20-29 ชั่วโมง	475.9	22.7	48.6	50.6	36.2	44.0	89.8	91.5	92.5	20-29 hours		
มี	41.6	2.3	7.9	5.8	7.5	2.1	9.7	2.2	4.1	Available		
ไม่มี	434.4	20.4	40.7	44.7	28.7	41.9	80.2	89.3	88.5	Not available		
30-34 ชั่วโมง	335.0	21.8	40.1	29.2	46.0	31.0	69.4	49.3	48.2	30-34 hours		
มี	17.7	0.1	5.0	-	2.4	1.1	8.5	0.6	-	Available		
ไม่มี	317.3	21.7	35.1	29.2	43.7	29.9	61.0	48.7	48.2	Not available		
35-39 ชั่วโมง	731.5	15.5	42.9	98.6	71.8	81.4	182.8	165.9	72.7	35-39 hours		
มี	24.7	0.6	5.6	6.0	4.3	4.3	2.7	4.2	0.1	Available		
ไม่มี	706.8	14.9	37.3	92.6	70.5	77.1	180.1	161.7	72.7	Not available		
40-49 ชั่วโมง	2,279.8	77.2	278.8	301.9	283.8	270.5	532.7	334.2	200.6	40-49 hours		
มี	26.7	3.4	8.8	0.4	1.7	2.4	7.8	1.6	0.6	Available		
ไม่มี	2,253.2	73.9	270.0	301.5	282.2	268.1	524.9	332.7	200.0	Not available		
50 ชั่วโมงขึ้นไป	2,938.5	103.9	296.5	342.5	330.1	375.7	718.8	509.4	261.5	50 hours and over		
มี	10.9	0.1	0.2	0.8	2.4	3.4	3.1	1.0	-	Available		
ไม่มี	2,927.6	103.8	296.3	341.8	327.7	372.3	715.7	508.5	261.5	Not available		
หญิง	5,799.7	151.6	504.6	639.6	672.7	794.2	1,509.7	1,028.0	499.2	FEMALE		
มี	95.9	1.4	15.1	15.5	10.2	18.6	24.2	9.4	1.5	Available		
ไม่มี	5,703.8	150.2	489.5	624.1	662.5	775.7	1,485.5	1,018.6	497.7	Not available		
มีงานประจำแต่ไม่ได้ทำงาน	44.2	-	1.8	3.5	6.1	10.8	10.3	8.3	3.3	With job not work		
มี	3.8	-	-	0.7	-	1.2	0.3	1.6	-	Available		
ไม่มี	40.5	-	1.8	2.9	6.1	9.5	10.1	6.8	3.3	Not available		
1-9 ชั่วโมง	48.6	0.5	2.2	0.6	6.5	3.8	19.5	6.6	9.0	1-9 hours		
มี	7.7	-	-	-	2.5	-	5.2	-	-	Available		
ไม่มี	40.9	0.5	2.2	0.6	6.5	1.3	14.3	6.6	9.0	Not available		
10-19 ชั่วโมง	225.8	27.4	13.8	25.9	18.2	16.1	50.5	48.2	25.8	10-19 hours		
มี	11.7	-	1.5	5.8	1.1	1.2	1.3	0.8	-	Available		
ไม่มี	214.1	27.4	12.3	20.1	17.1	14.8	49.2	47.4	25.8	Not available		
20-29 ชั่วโมง	485.5	14.0	34.6	38.7	41.9	68.0	102.0	106.5	79.9	20-29 hours		
มี	29.0	1.3	5.5	0.5	7.3	5.6	7.6	1.3	-	Available		
ไม่มี	456.6	12.7	29.1	38.2	34.6	62.5	94.4	105.2	79.9	Not available		
30-34 ชั่วโมง	278.1	5.3	20.0	16.6	33.3	40.2	72.0	57.6	33.3	30-34 hours		
มี	8.6	0.2	0.1	-	0.3	2.7	4.1	1.2	-	Available		
ไม่มี	269.6	5.1	20.0	16.6	33.0	37.4	67.9	56.4	33.3	Not available		
35-39 ชั่วโมง	753.2	13.0	65.4	112.7	90.6	88.5	195.3	132.8	54.9	35-39 hours		
มี	13.4	-	0.2	5.9	0.2	1.2	2.1	2.9	1.0	Available		
ไม่มี	739.8	13.0	65.2	106.8	90.5	87.4	193.2	129.9	53.9	Not available		
40-49 ชั่วโมง	1,889.8	43.6	198.2	226.8	207.5	271.3	494.4	305.3	142.7	40-49 hours		
มี	13.4	-	6.0	0.2	1.8	3.5	3.5	1.7	0.1	Available		
ไม่มี	1,876.4	43.6	192.2	226.6	207.4	269.5	490.9	303.7	142.6	Not available		
50 ชั่วโมงขึ้นไป	2,074.4	48.0	168.7	214.9	268.6	295.6	565.7	362.8	150.3	50 hours and over		
มี	8.4	-	1.8	2.4	1.3	2.3	0.1	0.4	-	Available		
ไม่มี	2,066.0	48.0	166.8	212.4	267.3	293.3	565.6	362.8	149.8	Not available		

ตารางที่ 12 จำนวนผู้ว่างงาน ที่ทำงานทำ จำนวนตามระยะเวลาที่ทำงานทำ ระดับการศึกษาที่สำเร็จ ภาคตะวันออกเฉียงเหนือ

TABLE 12 UNEMPLOYED PERSONS, SEEKING JOP BY DURATION OF SEEKING JOP, LEVEL OF EDUCATIONAL ATTAINMENT, NORTHEASTERN REGION

ไตรมาสที่ 4/2553 : Quarter 4/2010

หน่วยเป็นคน : Person

ระดับการศึกษาที่สำเร็จ	รวม	ระยะเวลาที่ทำงานทำ						Duration of seeking job		LEVEL OF EDUCATIONAL ATTAINMENT
		< 1 เดือน	1 - 2.9 เดือน	3 - 5.9 เดือน	6 - 8.9 เดือน	9 - 11.9 เดือน	>=12 เดือน	ไม่ทราบ	TOTAL	
Total	Month	Months	Months	Months	Months	Months	Months	Months	Unknown	
ยอดรวม	17,234	7,187	2,390	6,623	-	-	1,034	-	-	No education
ไม่มีการศึกษา	-	-	-	-	-	-	-	-	-	Less than Elementary
ต่ำกว่าประถมศึกษา	257	152	44	61	-	-	-	-	-	Elementary
ประถมศึกษา	5,037	4,155	640	-	-	242	-	-	-	Lower Secondary
มัธยมศึกษาตอนต้น	808	424	-	384	-	-	-	-	-	Upper Secondary Level
มัธยมศึกษาตอนปลาย	2,289	1,862	338	89	-	-	-	-	-	General/Academic
สายสามัญ	2,289	1,862	338	89	-	-	-	-	-	Vocational
สายอาชีพศึกษา	-	-	-	-	-	-	-	-	-	Teacher Training
สายวิชาการศึกษา	-	-	-	-	-	-	-	-	-	Higher Level
อุดมศึกษา	8,845	594	1,368	6,090	-	-	793	-	-	Academic
สายวิชาการ	7,363	113	1,221	6,029	-	-	-	-	-	Higher Technical Education
สายวิชาชีพ	1,482	481	147	61	-	-	793	-	-	Teacher Training
สายวิชาการศึกษา	-	-	-	-	-	-	-	-	-	Others
อื่นๆ	-	-	-	-	-	-	-	-	-	Unknown
ไม่ทราบ	-	-	-	-	-	-	-	-	-	

1/ รวมอาชีพระยะสั้น 1/ Including Short Course Vocational

ตารางที่ 12 จำนวนผู้ว่างงาน ที่หางานทำ จำแนกตามระยะเวลาที่หางานทำ ระดับการศึกษาที่สำเร็จ และเพศ ภาคตะวันออกเฉียงเหนือ

TABLE 12 UNEMPLOYED PERSONS, SEEKING JOP BY DURATION OF SEEKING JOP, LEVEL OF EDUCATIONAL ATTAINMENT AND SEX, NORTHEASTERN REGION

ไตรมาสที่ 4/2553 : Quarter 4/2010

หน่วยเป็นคน : Person

ระดับการศึกษาที่สำเร็จ	รวม	ระยะเวลาที่หางานทำ						LEVEL OF EDUCATIONAL ATTAINMENT
		< 1 เดือน	1 - 2.9 เดือน	3 - 5.9 เดือน	6 - 8.9 เดือน	9 - 11.9 เดือน	>=12 เดือน	
Total	Month	Months	Months	Months	Months	Months	Unknown	
ชาย	5,896	4,694	597	363	-	242	-	MALE
ไม่มีการศึกษา	-	-	-	-	-	-	-	No education
ต่ำกว่าประถมศึกษา	257	152	44	61	-	-	-	Less than Elementary
ประถมศึกษา	4,397	4,155	-	-	-	242	-	Elementary
มัธยมศึกษาตอนต้น	213	-	-	213	-	-	-	Lower Secondary
มัธยมศึกษาตอนปลาย	427	-	338	89	-	-	-	Upper Secondary Level
สายสามัญ	427	-	338	89	-	-	-	General/Academic
สายอาชีวศึกษา	-	-	-	-	-	-	-	Vocational
สายวิชาการศึกษา	-	-	-	-	-	-	-	Teacher Training
อุดมศึกษา	602	387	215	-	-	-	-	Higher Level
สายวิชาการ	68	-	68	-	-	-	-	Academic
สายวิชาชีพ	534	387	147	-	-	-	-	Higher Technical Education
สายวิชาการศึกษา	-	-	-	-	-	-	-	Teacher Training
อื่นๆ 1/	-	-	-	-	-	-	-	Others ^{1/}
ไม่ทราบ	-	-	-	-	-	-	-	Unknown
หญิง	11,340	2,493	1,793	6,261	-	793	-	FEMALE
ไม่มีการศึกษา	-	-	-	-	-	-	-	No education
ต่ำกว่าประถมศึกษา	-	-	-	-	-	-	-	Less than Elementary
ประถมศึกษา	640	-	640	-	-	-	-	Elementary
มัธยมศึกษาตอนต้น	595	424	-	171	-	-	-	Lower Secondary
มัธยมศึกษาตอนปลาย	1,862	1,862	-	-	-	-	-	Upper Secondary Level
สายสามัญ	1,862	1,862	-	-	-	-	-	General/Academic
สายอาชีวศึกษา	-	-	-	-	-	-	-	Vocational
สายวิชาการศึกษา	-	-	-	-	-	-	-	Teacher Training
อุดมศึกษา	8,243	207	1,153	6,090	-	793	-	Higher Level
สายวิชาการ	7,295	113	1,153	6,029	-	-	-	Academic
สายวิชาชีพ	948	94	-	61	-	793	-	Higher Technical Education
สายวิชาการศึกษา	-	-	-	-	-	-	-	Teacher Training
อื่นๆ 1/	-	-	-	-	-	-	-	Others ^{1/}
ไม่ทราบ	-	-	-	-	-	-	-	Unknown

1/ รวมอาชีพระยะสั้น 1/ Including Short Course Vocational

ตารางที่ 13 จำนวนผู้ว่างงาน ที่เคยทำงานมาก่อน จำแนกตามอาชีพที่ทำงานครั้งสุดท้าย อุตสาหกรรมที่ทำงานครั้งสุดท้าย ภาคตะวันออกเฉียงเหนือ

TABLE 13 UNEMPLOYED PERSONS, EVER WORKED BY LAST OCCUPATION, LAST INDUSTRY, NORTHEASTERN REGION

ไตรมาสที่ 4/2553 : Quarter 4/2010

หน่วยเป็นคน : Person

อาชีพที่ทำงานครั้งสุดท้าย	อุตสาหกรรมที่ทำงานครั้งสุดท้าย										LAST OCCUPATION
	รวม	เกษตรกรรม	การประมง	เหมืองแร่ เหมืองหิน	การผลิต	ไฟฟ้า ก๊าซ และประปา	การก่อสร้าง	การขายปลีก Wholesale	โรงแรม และภัตตาคาร Hotels & Restaurants	การขนส่ง	
	Total	Agriculture	Fishing	Mining & Quarrying	Manufacturing & Water supply	Electricity, Gas & Water supply	Construction	Retail trade	& Restaurants	Transport & Communi- cation	
ยอดรวม	56,595	7,707	-	-	7,463	-	8,518	13,610	1,959	3,044	TOTAL
1. ผู้ปฏิบัติงานหลาย และผู้ผู้จัดการ ข้าราชการระดับอาวุโส	374	-	-	-	-	-	326	48	-	-	1. Legislators, senior officials and managers
2. ผู้ประกอบวิชาชีพด้านต่าง ๆ	5,024	-	-	-	145	-	-	-	-	-	2. Professionals
3. ผู้ประกอบวิชาชีพด้านเทคนิคสาขาต่าง ๆ และอาชีพที่เกี่ยวข้อง	1,605	-	-	-	1,421	-	-	129	-	-	3. Technicians and associate professionals
4. เสมียน	5,022	68	-	-	1,233	-	-	834	500	94	4. Clerks
5. พนักงานบริการและพนักงานในร้านค้า และตลาด	14,491	-	-	-	-	-	-	3,386	1,460	2,950	5. Service workers and shop and market sales workers
6. ผู้ปฏิบัติงานที่มีฝีมือในด้านการเกษตร และการประมง	5,707	5,707	-	-	-	-	-	-	-	-	6. Skilled agricultural and fishery workers
7. ผู้ปฏิบัติงานด้านความสามารถทางฝีมือ และธุรกิจการค้าที่เกี่ยวข้อง	11,321	-	-	-	1,220	-	3,343	6,492	-	-	7. Craft and related trades workers
8. ผู้ปฏิบัติการโรงงานและเครื่องจักร และผู้ปฏิบัติงานด้านการประกอบ	2,124	-	-	-	1,945	-	65	53	-	-	8. Plant and machine operators and assemblers
9. อาชีพขั้นพื้นฐานต่างๆ ในด้านการขาย และการให้บริการ	10,930	1,933	-	-	1,500	-	4,784	2,669	-	-	9. Elementary occupations
10. คนงานซึ่งมิได้จำแนกไว้ในหมวดอื่น	-	-	-	-	-	-	-	-	-	-	10. Workers not classifiable by occupation

ตารางที่ 13 จำนวนผู้ว่างงาน ที่เคยทำงานมาก่อน จำนวนตามอาชีพที่ทำงานครั้งสุดท้าย อุตสาหกรรมที่ทำงานครั้งสุดท้าย ภาคตะวันออกเฉียงเหนือ (ต่อ)
TABLE 13 UNEMPLOYED PERSONS, EVER WORKED BY LAST OCCUPATION, LAST INDUSTRY, NORTHEASTERN REGION (Contd.)

ไตรมาสที่ 4/2553 : Quarter 4/2010

หน่วยเป็น千人 : Person

อาชีพที่ทำงานครั้งสุดท้าย	อุตสาหกรรมที่ทำงานครั้งสุดท้าย (ต่อ) Last Industry (Contd.)										LAST OCCUPATION	
	สื่อกลางทางการเงิน Financial intermeditation	อสังหาริมทรัพย์และการให้เช่า Real estate & Renting	บริการราชการและป้องกันประเทศ Public administration & Defence	การศึกษา Education	ด้านสุขภาพและสังคมสงเคราะห์ Health & Social work	บริการชุมชน สังคม & Social	ลูกจ้างในครัวเรือนส่วนบุคคล Private households with employed persons	องค์กรระหว่างประเทศ Extra-territorial organizations	ไม่ทราบ Unknown	TOTAL		
1. ผู้ปฏิบัติงานหมาย และผู้จัดการ ข้าราชการระดับอาวุโส	-	6,633	2,882	4,648	-	44	-	-	-	-	-	1. Legislators, senior officials and managers
2. ผู้ประกอบวิชาชีพด้านต่างๆ	-	-	231	4,648	-	-	-	-	-	-	-	2. Professionals
3. ผู้ประกอบวิชาชีพด้านเทคนิคสาขาต่างๆ และอาชีพที่เกี่ยวข้อง	-	-	55	-	-	-	-	-	-	-	-	3. Technicians and associate professionals
4. เสมียน	87	-	2,206	-	-	-	-	-	-	-	-	4. Clerks
5. พนักงานบริการและพนักงานในร้านค้า และตลาด	-	6,633	62	-	-	-	-	-	-	-	-	5. Service workers and shop and market sales workers
6. ผู้ปฏิบัติงานที่มีฝีมือในด้านการเกษตร และการประมง	-	-	-	-	-	-	-	-	-	-	-	6. Skilled agricultural and fishery workers
7. ผู้ปฏิบัติงานด้านความสามารถทางฝีมือ และธุรกิจการค้าที่เกี่ยวข้อง	-	-	266	-	-	-	-	-	-	-	-	7. Craft and related trades workers
8. ผู้ปฏิบัติงานโรงงานและเครื่องจักร และผู้ปฏิบัติงานด้านการประกอบ	-	-	61	-	-	-	-	-	-	-	-	8. Plant and machine operators and assemblers
9. อาชีพขั้นพื้นฐานต่างๆ ในด้านการขาย และการให้บริการ	-	-	-	-	-	44	-	-	-	-	-	9. Elementary occupations
10. คนงานซึ่งมิได้จำแนกไว้ในหมวดอื่น	-	-	-	-	-	-	-	-	-	-	-	10. Workers not classifiable by occupation

ตารางที่ 13 จำนวนผู้ว่างงาน ที่เคยทำงานมาก่อน จำนวนตามอาชีพที่ครั้งสุดท้าย อุตสาหกรรมที่ครั้งสุดท้าย และเพศ ภาคตะวันออกเฉียงเหนือ
TABLE 13 UNEMPLOYED PERSONS, EVER WORKED BY LAST OCCUPATION, LAST INDUSTRY AND SEX, NORTHEASTERN REGION

อาชีพที่ครั้งสุดท้าย	อุตสาหกรรมที่ครั้งสุดท้าย										รวม	ชาย	หญิง	รวม	LAST OCCUPATION
	เกษตรกรรม	การประมง	เหมืองแร่ เหมืองหิน	การผลิต	ไฟฟ้า ก๊าซ และประปา	การก่อสร้าง	การขายส่ง การขายปลีก	โรงแรม และภัตตาคาร	การขนส่ง	การขนส่ง					
Total	Agriculture	Fishing	Mining & Quarrying	Manufacturing	Electricity, Gas & Water supply	Construction	Wholesale & Retail trade	Hotels & Restaurants	Transport	Communication					
1. ผู้ปฏิบัติงานขาย การบริการระดับอาวุโส และผู้จัดการ	3,369	-	-	5,028	-	8,386	11,740	1,251	2,950	-	-	-	2,950	MALE	1. Legislators, senior officials and managers
2. ผู้ประกอบวิชาชีพด้านต่างๆ	-	-	-	-	-	-	-	-	-	-	-	-	-	-	2. Professionals
3. ผู้ประกอบวิชาชีพด้านเทคนิคหลายต่างๆ และอาชีพที่เกี่ยวข้อง	-	-	-	224	-	-	-	-	-	-	-	-	-	-	3. Technicians and associate professionals
4. เสมียน	68	-	-	1,233	-	-	595	350	-	-	-	-	-	-	4. Clerks
5. พนักงานบริการและพนักงานรับร้านค้า และตลาด	-	-	-	-	-	-	1,945	901	2,950	-	-	-	-	-	5. Service workers and shop and market sales workers
6. ผู้ปฏิบัติงานที่มีชื่อในด้านการเกษตร และการประมง	2,085	-	-	-	-	-	-	-	-	-	-	-	-	-	6. Skilled agricultural and fishery workers
7. ผู้ปฏิบัติงานด้านความสามรถทางฝีมือ และธุรกิจการค้าที่เกี่ยวข้อง	-	-	-	428	-	3,343	6,492	-	-	-	-	-	-	-	7. Craft and related trades workers
8. ผู้ปฏิบัติงานโรงงานและเครื่องจักร และผู้ปฏิบัติงานด้านการประกอบ	-	-	-	1,644	-	65	53	-	-	-	-	-	-	-	8. Plant and machine operators and assemblers
9. อาชีพขั้นพื้นฐานต่างๆ ในด้านการขาย และการให้บริการ	1,217	-	-	1,500	-	4,652	2,609	-	-	-	-	-	-	-	9. Elementary occupations
10. คนงานซึ่งมีชื่อได้แก่ไว้ในหมวดอื่น	-	-	-	-	-	-	-	-	-	-	-	-	-	-	10. Workers not classifiable by occupation
หญิง	4,338	-	-	2,435	-	132	1,870	708	94	-	-	-	94	FEMALE	
1. ผู้ปฏิบัติงานขาย การบริการระดับอาวุโส และผู้จัดการ	-	-	-	-	-	-	-	-	-	-	-	-	-	-	1. Legislators, senior officials and managers
2. ผู้ประกอบวิชาชีพด้านต่างๆ	-	-	-	145	-	-	-	-	-	-	-	-	-	-	2. Professionals
3. ผู้ประกอบวิชาชีพด้านเทคนิคหลายต่างๆ และอาชีพที่เกี่ยวข้อง	-	-	-	1,196	-	-	129	-	-	-	-	-	-	-	3. Technicians and associate professionals
4. เสมียน	-	-	-	-	-	-	239	150	94	-	-	-	-	-	4. Clerks
5. พนักงานบริการและพนักงานรับร้านค้า และตลาด	-	-	-	-	-	-	1,441	559	-	-	-	-	-	-	5. Service workers and shop and market sales workers
6. ผู้ปฏิบัติงานที่มีชื่อในด้านการเกษตร และการประมง	3,622	-	-	-	-	-	-	-	-	-	-	-	-	-	6. Skilled agricultural and fishery workers
7. ผู้ปฏิบัติงานด้านความสามรถทางฝีมือ และธุรกิจการค้าที่เกี่ยวข้อง	-	-	-	793	-	-	-	-	-	-	-	-	-	-	7. Craft and related trades workers
8. ผู้ปฏิบัติงานโรงงานและเครื่องจักร และผู้ปฏิบัติงานด้านการประกอบ	-	-	-	301	-	-	-	-	-	-	-	-	-	-	8. Plant and machine operators and assemblers
9. อาชีพขั้นพื้นฐานต่างๆ ในด้านการขาย และการให้บริการ	716	-	-	-	-	132	60	-	-	-	-	-	-	-	9. Elementary occupations
10. คนงานซึ่งมีชื่อได้แก่ไว้ในหมวดอื่น	-	-	-	-	-	-	-	-	-	-	-	-	-	-	10. Workers not classifiable by occupation

ตารางที่ 13 จำนวนผู้ว่างงาน ที่เคยทำงานมาก่อน จำแนกตามอาชีพที่ทำครั้งสุดท้าย อุตสาหกรรมที่ทำครั้งสุดท้ายจำนวนตาม เพศ ภาคตะวันออกเฉียงเหนือ (ต่อ)
 TABLE 13 UNEMPLOYED PERSONS, EVER WORKED BY LAST OCCUPATION, LAST INDUSTRY, SEX, NORTHEASTERN REGION (Contd.)

อาชีพที่ทำครั้งสุดท้าย	อุตสาหกรรมที่ทำครั้งสุดท้าย (ต่อ) Last Industry (Contd.)										อาชีพ ไม่ทราบ	LAST OCCUPATION	
	สื่อกลางทางการเงิน Financial intermediation	อสังหาริมทรัพย์ และกรให้เช่า Real estate & Renting	บริหารราชการ และป้องกันประเทศ Public adminis- tration & Defence	การศึกษา Education	ด้านสุขภาพและ สังคมสงเคราะห์ Health & Social work	บริการ ชุมชน สังคม Other community & Social	ถูกจ้างในครัว- เรือนส่วนบุคคล Private households with employed persons	องค์กร ระหว่างประเทศ Extra-territorial organizations	Unknown	Unknown			
ชาย	-	6,633	427	-	-	-	44	-	-	-	-	-	MALE
1. ผู้ปฏิบัติงานนอก ข้าราชการระดับอาวุโส และผู้จัดการ	-	-	-	-	-	-	-	-	-	-	-	-	1. Legislators, senior officials and managers
2. ผู้ประกอบวิชาชีพด้านต่างๆ	-	-	-	-	-	-	-	-	-	-	-	-	2. Professionals
3. ผู้ประกอบวิชาชีพด้านเทคนิคศึกษาต่างๆ และอาชีพที่เกี่ยวข้อง	-	-	-	-	-	-	-	-	-	-	-	-	3. Technicians and associate professionals
4. เสมียน	-	-	100	-	-	-	-	-	-	-	-	-	4. Clerks
5. พนักงานบริการและพนักงานในร้านค้า และตลาด	-	6,633	-	-	-	-	-	-	-	-	-	-	5. Service workers and shop and market sales workers
6. ผู้ปฏิบัติงานที่มีฝีมือในด้านเกษตร และการประมง	-	-	-	-	-	-	-	-	-	-	-	-	6. Skilled agricultural and fishery workers
7. ผู้ปฏิบัติงานด้านคมนาคมทางเรือ และธุรกิจการค้าที่เกี่ยวข้อง	-	-	266	-	-	-	-	-	-	-	-	-	7. Craft and related trades workers
8. ผู้ปฏิบัติงานโรงงานและเครื่องจักร และผู้ปฏิบัติงานด้านประกอบ	-	-	61	-	-	-	-	-	-	-	-	-	8. Plant and machine operators and assemblers
9. อาชีพขั้นพื้นฐานต่างๆ ในด้านการขาย และการให้บริการ	-	-	-	-	-	-	44	-	-	-	-	-	9. Elementary occupations
10. คนงานซึ่งมิได้จำแนกไว้ในหมวดอื่น	-	-	-	-	-	-	-	-	-	-	-	-	10. Workers not classifiable by occupation
หญิง	87	-	2,455	4,648	-	-	-	-	-	-	-	-	FEMALE
1. ผู้ปฏิบัติงานนอก ข้าราชการระดับอาวุโส และผู้จัดการ	-	-	-	-	-	-	-	-	-	-	-	-	1. Legislators, senior officials and managers
2. ผู้ประกอบวิชาชีพด้านต่างๆ	-	-	231	4,648	-	-	-	-	-	-	-	-	2. Professionals
3. ผู้ประกอบวิชาชีพด้านเทคนิคศึกษาต่างๆ และอาชีพที่เกี่ยวข้อง	-	-	55	-	-	-	-	-	-	-	-	-	3. Technicians and associate professionals
4. เสมียน	87	-	2,106	-	-	-	-	-	-	-	-	-	4. Clerks
5. พนักงานบริการและพนักงานในร้านค้า และตลาด	-	-	62	-	-	-	-	-	-	-	-	-	5. Service workers and shop and market sales workers
6. ผู้ปฏิบัติงานที่มีฝีมือในด้านเกษตร และการประมง	-	-	-	-	-	-	-	-	-	-	-	-	6. Skilled agricultural and fishery workers
7. ผู้ปฏิบัติงานด้านคมนาคมทางเรือ และธุรกิจการค้าที่เกี่ยวข้อง	-	-	-	-	-	-	-	-	-	-	-	-	7. Craft and related trades workers
8. ผู้ปฏิบัติงานโรงงานและเครื่องจักร และผู้ปฏิบัติงานด้านประกอบ	-	-	-	-	-	-	-	-	-	-	-	-	8. Plant and machine operators and assemblers
9. อาชีพขั้นพื้นฐานต่างๆ ในด้านการขาย และการให้บริการ	-	-	-	-	-	-	-	-	-	-	-	-	9. Elementary occupations
10. คนงานซึ่งมิได้จำแนกไว้ในหมวดอื่น	-	-	-	-	-	-	-	-	-	-	-	-	10. Workers not classifiable by occupation

ตารางที่ 15 จำนวนลูกจ้างเอกชน จำนวนตามค่าจ้างเฉลี่ย ผลประโยชน์ที่ได้รับ อุตสาหกรรม และเพศ ภาคตะวันออกเฉียงเหนือ
TABLE 15 PRIVATE EMPLOYEE BY AVERAGE WAGE, FRINGE BENEFIT, INDUSTRY AND SEX , NORTHEASTERN REGION

อุตสาหกรรม Industry	จำนวนลูกจ้าง เอกชน Total Private Employee	ลูกจ้างเอกชนที่ได้รับผลประโยชน์อื่น ๆ Private Employee Receive Fringe Benefit										ค่าจ้างเฉลี่ย Average Wage	ได้รับเป็นเงิน In Cash				ได้รับเป็นสิ่งของ In Kind				INDUSTRY
		โบนัส Bonus		ค่าล่วงเวลา Overtime		เงินอื่นๆ Other Income		อาหาร Food		เครื่องแต่งกาย Clothes			ที่อยู่อาศัย Housing		อื่นๆ Others						
		5.1	5.1	50.1	50.1	77.8	77.8	178.7	178.7	1.8	1.8		32.3	32.3	9.8	9.8					
ชาย	1,540.0	5.306.8	5.1	50.1	77.8	178.7	1.8	32.3	9.8	MALE	1. Agriculture, hunting and forestry										
1. เกษตรกรรม การล่าสัตว์ และการป่าไม้	372.9	3,358.1	0.8	1.3	0.8	88.9	-	0.2	4.5	1. Agriculture, hunting and forestry											
2. การประมง	0.1	4,000.0	-	-	-	-	-	0.1	-	2. Fishing											
3. การทำเหมืองแร่ และเหมืองหิน	3.4	5,069.2	-	0.7	-	0.3	-	0.1	0.1	3. Mining and quarrying											
4. การผลิต	297.4	5,913.7	0.5	34.7	23.5	20.6	-	6.6	2.3	4. Manufacturing											
5. การไฟฟ้า ก๊าซ และการประปา	0.5	6,000.0	-	-	-	-	-	-	-	5. Electricity, gas and water supply											
6. การก่อสร้าง	412.1	5,140.4	1.6	2.0	2.6	13.2	0.4	4.2	2.7	6. Construction											
7. การขายส่ง การขายปลีก การซ่อมแซมยานยนต์ รถจักรยานยนต์ ของใช้ส่วนบุคคล และของใช้ ในชีวิตประจำวัน	304.2	6,067.3	0.1	7.2	19.1	35.9	0.5	12.5	0.2	7. Wholesale and retail trade, repair of motor vehicles motorcycles and personal and household goods											
8. โรงแรม และภัตตาคาร	29.0	5,761.9	0.2	2.2	9.9	11.3	0.2	0.6	-	8. Hotel and restaurants											
9. การขนส่ง สถานีเก็บสินค้า และการคมนาคม	39.8	6,458.6	2.0	0.5	10.4	3.4	-	0.4	-	9. Transport, storage and communication											
10. การเป็นสื่อกลางทางการเงิน	20.1	15,956.5	-	0.9	2.3	0.1	-	0.6	-	10. Financial intermediation											
11. กิจกรรมด้านอสังหาริมทรัพย์ การให้เช่า และกิจกรรมทางธุรกิจ	20.2	9,382.9	-	0.4	7.3	-	-	0.3	-	11. Real estate, renting and business activities											
12. การบริหารราชการ และการป้องกันประเทศ รวมทั้งการประกันสังคมภาคบังคับ	-	-	-	-	-	-	-	-	-	12. Public administration and defence, compulsory social security											
13. การศึกษา	9.2	9,401.4	-	-	0.1	0.9	-	-	-	13. Education											
14. งานด้านสุขภาพ และงานสังคมสงเคราะห์	2.5	8,079.6	-	0.1	-	0.5	-	-	-	14. Health and social work											
15. กิจกรรมด้านบริการชุมชน สังคม และการบริการ ส่วนบุคคลอื่นๆ	19.5	4,526.0	-	-	1.9	1.4	0.7	1.3	-	15. Other community, social and personal service activity											
16. ลูกจ้างในครัวเรือนส่วนบุคคล	9.0	5,251.7	-	-	-	2.2	-	5.5	-	16. Private households with employed persons											
17. องค์การระหว่างประเทศและองค์การต่างประเทศ อื่นๆ และสมาชิก	-	-	-	-	-	-	-	-	-	17. Extra-territorial organizations and bodies											
18. ไม่ทราบ	0.2	6,000.0	-	-	-	-	-	-	-	18. Unknown											
หญิง	967.3	4,939.0	5.2	65.5	52.3	134.5	2.7	13.2	11.7	FEMALE											
1. เกษตรกรรม การล่าสัตว์ และการป่าไม้	233.1	2,981.9	-	-	-	51.8	0.1	-	4.7	1. Agriculture, hunting and forestry											
2. การประมง	0.1	3,500.0	-	-	-	-	-	-	-	2. Fishing											
3. การทำเหมืองแร่ และเหมืองหิน	0.7	5,901.9	-	0.1	-	0.4	-	-	-	3. Mining and quarrying											
4. การผลิต	294.8	4,849.7	3.1	49.7	17.9	8.1	-	1.8	2.3	4. Manufacturing											
5. การไฟฟ้า ก๊าซ และการประปา	-	-	-	-	-	-	-	-	-	5. Electricity, gas and water supply											
6. การก่อสร้าง	50.9	4,548.3	-	0.1	2.1	1.3	-	1.4	-	6. Construction											
7. การขายส่ง การขายปลีก การซ่อมแซมยานยนต์ รถจักรยานยนต์ ของใช้ส่วนบุคคล และของใช้ ในชีวิตประจำวัน	162.7	5,928.2	1.6	9.3	12.8	16.2	1.9	1.8	4.8	7. Wholesale and retail trade, repair of motor vehicles motorcycles and personal and household goods											
8. โรงแรม และภัตตาคาร	72.5	4,659.3	0.4	0.8	7.1	40.8	0.3	3.3	-	8. Hotel and restaurants											
9. การขนส่ง สถานีเก็บสินค้า และการคมนาคม	10.2	5,717.9	-	-	3.4	1.3	-	-	-	9. Transport, storage and communication											
10. การเป็นสื่อกลางทางการเงิน	26.5	11,870.7	0.0	0.5	2.3	-	-	0.5	-	10. Financial intermediation											
11. กิจกรรมด้านอสังหาริมทรัพย์ การให้เช่า และกิจกรรมทางธุรกิจ	13.8	7,517.3	-	-	-	0.4	0.2	-	-	11. Real estate, renting and business activities											
12. การบริหารราชการ และการป้องกันประเทศ รวมทั้งการประกันสังคมภาคบังคับ	-	-	-	-	-	-	-	-	-	12. Public administration and defence, compulsory social security											
13. การศึกษา	26.1	7,897.3	-	1.5	0.7	0.3	-	-	-	13. Education											
14. งานด้านสุขภาพ และงานสังคมสงเคราะห์	15.9	10,777.1	-	2.2	0.6	1.9	-	0.1	-	14. Health and social work											
15. กิจกรรมด้านบริการชุมชน สังคม และการบริการ ส่วนบุคคลอื่นๆ	17.4	5,279.5	-	1.3	5.3	1.9	-	1.7	-	15. Other community, social and personal service activity											
16. ลูกจ้างในครัวเรือนส่วนบุคคล	42.7	3,972.9	-	-	0.2	10.2	0.1	2.6	-	16. Private households with employed persons											
17. องค์การระหว่างประเทศและองค์การต่างประเทศ อื่นๆ และสมาชิก	-	-	-	-	-	-	-	-	-	17. Extra-territorial organizations and bodies											
18. ไม่ทราบ	-	-	-	-	-	-	-	-	-	18. Unknown											

ตารางที่ 16 จำนวนลูกจ้างรัฐบาล จำนวนตามค่าจ้างเฉลี่ย ผลประโยชน์ที่ได้รับ อุตสาหกรรม และเพศ ภาคตะวันออกเฉียงเหนือ

TABLE 16 GOVERNMENT EMPLOYEE BY AVERAGE WAGE, FRINGE BENEFIT, INDUSTRY AND SEX, NORTHEASTERN REGION

อุตสาหกรรม	จำนวน ลูกจ้างรัฐบาล Total Government Employee	ลูกจ้างรัฐบาลที่ได้รับผลประโยชน์อื่น ๆ Government Employee Receive Fringe Benefit					ค่าจ้างเฉลี่ย Average Wage	ได้รับเป็นเงิน In Cash					ได้รับเป็นสิ่งของ In Kind			INDUSTRY
		โบนัส Bonus		ค่าล่วงเวลา Overtime		เงินอื่นๆ Other Income		อาหาร Food	เครื่องแต่งกาย Clothes	ที่อยู่อาศัย Housing	อื่นๆ Others					
		3.6	3.6	30.2	30.2	255.7		2.8	0.4	52.8	4.9					
ชาย	687.6	14,614.6	3.6	30.2	255.7	2.8	0.4	52.8	4.9				MALE			
1. เกษตรกรรม การล่าสัตว์ และการป่าไม้	18.6	8,153.0	-	-	0.8	-	-	-	-				1. Agriculture, hunting and forestry			
2. การประมง	-	-	-	-	-	-	-	-	-				2. Fishing			
3. การทำเหมืองแร่ และเหมืองหิน	-	-	-	-	-	-	-	-	-				3. Mining and quarrying			
4. การผลิต	2.0	19,673.6	0.1	-	0.5	-	-	-	-				4. Manufacturing			
5. การไฟฟ้า ก๊าซ และการประปา	23.3	16,572.7	-	1.5	4.0	-	-	0.3	0.7				5. Electricity, gas and water supply			
6. การก่อสร้าง	9.3	17,360.6	-	-	0.7	-	-	2.4	-				6. Construction			
7. การขายส่ง การขายปลีก การซ่อมแซมยานยนต์ รถจักรยานยนต์ ของใช้ส่วนบุคคล และของใช้ ในชีวิตประจำวัน	0.2	9,543.3	-	-	-	-	-	-	-				7. Wholesale and retail trade, repair of motor vehicles motorcycles and personal and household goods			
8. โรงแรม และภัตตาคาร	-	-	-	-	-	-	-	-	-				8. Hotel and restaurants			
9. การขนส่ง สถานีเก็บสินค้า และการคมนาคม	6.7	19,909.9	-	0.2	0.4	-	0.1	0.8	-				9. Transport, storage and communication			
10. การเป็นสื่อกลางทางการเงิน	6.6	35,116.5	-	0.2	0.5	-	-	0.3	-				10. Financial intermediation			
11. กิจกรรมด้านอสังหาริมทรัพย์ การให้เช่า และการบริการทางธุรกิจ	2.6	11,825.3	-	0.1	1.4	-	-	1.0	-				11. Real estate, renting and business activities			
12. การบริหารราชการ และการป้องกันประเทศ รวมทั้งการประกันสังคมภาคบังคับ	379.4	11,315.4	3.4	3.5	114.2	1.2	0.3	32.1	0.7				12. Public administration and defence, compulsory social security			
13. การศึกษา	180.2	21,646.4	0.1	6.3	113.6	1.2	-	13.0	2.5				13. Education			
14. งานด้านสุขภาพ และงานสังคมสงเคราะห์	53.3	12,774.1	-	18.5	19.4	0.4	-	2.9	1.0				14. Health and social work			
15. กิจกรรมด้านบริการชุมชน สังคม และการบริการ ส่วนบุคคลอื่นๆ	5.3	6,864.8	-	-	0.1	-	-	-	-				15. Other community, social and personal service activity			
16. ลูกจ้างในครัวเรือนส่วนบุคคล	-	-	-	-	-	-	-	-	-				16. Private households with employed persons			
17. องค์การระหว่างประเทศและองค์การต่างประเทศ อื่นๆ และสมาชิก	-	-	-	-	-	-	-	-	-				17. Extra-territorial organizations and bodies			
18. ไม่ทราบ	-	-	-	-	-	-	-	-	-				18. Unknown			
หญิง	564.9	14,967.6	2.4	63.3	243.3	4.3	0.0	25.5	1.9				FEMALE			
1. เกษตรกรรม การล่าสัตว์ และการป่าไม้	3.3	5,053.3	-	0.1	-	-	-	-	-				1. Agriculture, hunting and forestry			
2. การประมง	-	-	-	-	-	-	-	-	-				2. Fishing			
3. การทำเหมืองแร่ และเหมืองหิน	-	-	-	-	-	-	-	-	-				3. Mining and quarrying			
4. การผลิต	0.5	36,175.3	-	-	0.4	-	-	-	-				4. Manufacturing			
5. การไฟฟ้า ก๊าซ และการประปา	4.0	21,700.1	-	-	0.1	-	-	-	-				5. Electricity, gas and water supply			
6. การก่อสร้าง	1.8	10,895.2	-	0.1	-	-	-	0.2	-				6. Construction			
7. การขายส่ง การขายปลีก การซ่อมแซมยานยนต์ รถจักรยานยนต์ ของใช้ส่วนบุคคล และของใช้ ในชีวิตประจำวัน	-	-	-	-	-	-	-	-	-				7. Wholesale and retail trade, repair of motor vehicles motorcycles and personal and household goods			
8. โรงแรม และภัตตาคาร	-	-	-	-	-	-	-	-	-				8. Hotel and restaurants			
9. การขนส่ง สถานีเก็บสินค้า และการคมนาคม	0.3	8,504.1	-	-	-	-	-	-	-				9. Transport, storage and communication			
10. การเป็นสื่อกลางทางการเงิน	6.6	17,557.6	-	0.2	0.8	-	-	0.4	-				10. Financial intermediation			
11. กิจกรรมด้านอสังหาริมทรัพย์ การให้เช่า และการบริการทางธุรกิจ	3.1	10,575.0	-	-	0.9	-	-	0.9	-				11. Real estate, renting and business activities			
12. การบริหารราชการ และการป้องกันประเทศ รวมทั้งการประกันสังคมภาคบังคับ	187.4	10,832.6	1.7	3.5	68.1	0.0	-	11.8	-				12. Public administration and defence, compulsory social security			
13. การศึกษา	217.0	20,586.2	0.3	4.3	134.6	3.9	0.0	4.9	1.9				13. Education			
14. งานด้านสุขภาพ และงานสังคมสงเคราะห์	138.6	11,909.5	0.4	55.2	38.5	0.4	-	7.3	-				14. Health and social work			
15. กิจกรรมด้านบริการชุมชน สังคม และการบริการ ส่วนบุคคลอื่นๆ	2.4	6,614.0	-	-	-	-	-	-	-				15. Other community, social and personal service activity			
16. ลูกจ้างในครัวเรือนส่วนบุคคล	-	-	-	-	-	-	-	-	-				16. Private households with employed persons			
17. องค์การระหว่างประเทศและองค์การต่างประเทศ อื่นๆ และสมาชิก	-	-	-	-	-	-	-	-	-				17. Extra-territorial organizations and bodies			
18. ไม่ทราบ	-	-	-	-	-	-	-	-	-				18. Unknown			

ตารางที่ 17 จำนวนลูกจ้าง จำแนกตามอาชีพ ระดับของรายได้ ภาคตะวันออกเฉียงเหนือ
TABLE 17 EMPLOYEE BY OCCUPATION, INCOME CLASS, NORTHEASTERN REGION

ไตรมาสที่ 4/2553 : Quarter 4/2010

หน่วยเป็นพัน : In Thousands

ระดับของรายได้	อาชีพ Occupation										รวม	INCOME CLASS
	ผู้บัญญัติกฎหมาย และ ผู้จัดการ Legislators & Managers	วิชาชีพ ด้านต่างๆ Professional	วิชาชีพ ด้านเทคนิค Technicians	เสมียน Clerks	พนักงานบริการ Service Workers	ด้านการเกษตร และประมง & Fishery & Related trades	ด้านความ สามารถทางฝีมือ Craft Plant & Machine operators	ผู้ปฏิบัติงาน โรงงานเครื่องจักร โรงงานเครื่องจักร operators	อาชีพพื้นฐานต่างๆ Elementary occupations	คนงานซึ่งมิได้จำแนกไว้ในหมวดอื่น Not classifiable		
ยอดรวม	174.4	467.3	213.7	301.7	422.7	227.1	724.9	381.3	862.2	0.2	3,775.4	TOTAL
ต่ำกว่า 1,501 บาท	-	-	5.1	0.5	6.5	50.0	17.4	9.3	110.6	-	199.4	Less than 1,501 Baht
1,501 - 2,500 บาท	0.9	0.2	2.1	1.9	12.5	31.7	35.3	10.4	119.6	-	214.5	1,501 - 2,500 Baht
2,501 - 3,500 บาท	3.9	1.5	1.0	2.8	30.5	34.2	62.4	22.0	159.8	-	318.1	2,501 - 3,500 Baht
3,501 - 4,500 บาท	26.9	5.6	8.7	7.9	78.3	38.9	127.4	82.1	166.8	-	542.6	3,501 - 4,500 Baht
4,501 - 5,500 บาท	47.7	4.8	14.0	44.9	76.4	40.2	192.7	96.1	159.4	-	676.2	4,501 - 5,500 Baht
5,501 - 6,500 บาท	23.4	15.1	14.4	55.2	74.7	11.8	152.2	68.2	89.0	0.2	504.4	5,501 - 6,500 Baht
6,501 - 7,500 บาท	2.0	7.8	14.9	24.5	30.8	4.1	58.5	26.6	22.5	-	191.7	6,501 - 7,500 Baht
7,501 - 10,000 บาท	26.7	70.7	44.5	86.7	67.9	1.5	47.3	32.2	17.0	-	394.4	7,501 - 10,000 Baht
10,001 - 15,000 บาท	4.9	79.4	37.5	41.6	16.4	3.4	19.3	20.7	12.4	-	235.6	10,001 - 15,000 Baht
15,001 - 20,000 บาท	1.4	53.1	37.8	18.2	16.5	9.1	3.9	9.8	1.6	-	151.3	15,001 - 20,000 Baht
20,001 - 30,000 บาท	12.3	119.1	29.0	12.3	7.9	0.2	3.3	2.8	-	-	186.8	20,001 - 30,000 Baht
มากกว่า 30,000 บาท	22.5	109.4	4.1	3.7	2.0	0.5	2.7	-	0.1	-	144.9	More than 30,000 Baht
ไม่ทราบ	1.8	0.7	0.6	1.4	2.4	1.5	2.6	1.1	3.4	-	15.7	Unknown

ตารางที่ 17 จำนวนลูกจ้าง จำแนกตามอาชีพ ระดับของรายได้ และเพศ ภาคตะวันออกเฉียงเหนือ
TABLE 17 EMPLOYEE BY OCCUPATION, INCOME CLASS AND SEX , NORTHEASTERN REGION

หน่วยเป็นพัน : in Thousands

ระดับของรายได้	รวม	อาชีพ Occupation										อาชีพอื่น Elementary occupations	คนงานซึ่งมี ได้จำแนกไว้ ในหมวดอื่น Not classifiable	INCOME CLASS
		ผู้บัญญัติกฎหมาย และผู้จัดการ Legislators & Managers	วิชาชีพ ด้านต่างๆ Profes- sional	วิชาชีพ ด้านเทคนิค Technicians	เสมียน Clerks	พนักงาน บริการ Service Workers	พนักงานเกษตร และประมง & Fishery	ด้านความ สามารถทางฝีมือ & Related trades	ผู้ประกอบการ โรงงานเครื่องจักร Plant & Machine operators	ด้านความ สามารถทางฝีมือ & Related trades	ด้านความ สามารถทางฝีมือ & Related trades			
ชาย	2,236.3	153.6	180.8	123.0	87.7	171.4	155.4	573.3	277.0	514.0	0.2	MALE		
ต่ำกว่า 1,501 บาท	115.1	-	-	3.2	-	3.0	31.0	7.6	5.8	64.5	-	Less than 1,501 Baht		
1,501 - 2,500 บาท	123.2	0.8	-	0.1	-	3.7	22.7	20.9	10.3	64.7	-	1,501 - 2,500 Baht		
2,501 - 3,500 บาท	163.7	3.7	0.1	0.9	2.5	6.6	16.2	34.9	15.1	83.6	-	2,501 - 3,500 Baht		
3,501 - 4,500 บาท	331.0	25.7	3.7	5.5	2.3	26.8	32.0	87.6	53.9	93.5	-	3,501 - 4,500 Baht		
4,501 - 5,500 บาท	424.3	39.4	1.8	5.2	12.9	27.3	29.4	155.6	55.6	97.1	-	4,501 - 5,500 Baht		
5,501 - 6,500 บาท	345.2	22.2	7.2	5.0	12.6	33.0	10.3	136.4	54.2	64.2	0.2	5,501 - 6,500 Baht		
6,501 - 7,500 บาท	127.0	0.7	4.2	3.6	6.6	11.5	3.2	57.0	21.6	18.6	-	6,501 - 7,500 Baht		
7,501 - 10,000 บาท	198.8	24.9	22.2	21.3	21.6	22.6	0.6	43.8	27.4	14.3	-	7,501 - 10,000 Baht		
10,001 - 15,000 บาท	127.1	2.7	23.3	22.7	13.0	11.8	3.4	19.0	19.5	11.7	-	10,001 - 15,000 Baht		
15,001 - 20,000 บาท	88.2	1.3	15.5	28.0	8.2	14.9	5.1	3.8	9.8	1.6	-	15,001 - 20,000 Baht		
20,001 - 30,000 บาท	102.0	9.6	49.8	23.4	5.3	7.9	0.2	3.2	2.8	-	-	20,001 - 30,000 Baht		
มากกว่า 30,000 บาท	81.9	20.8	52.4	3.7	1.9	0.1	0.3	2.7	-	0.1	-	More than 30,000 Baht		
ไม่ทราบ	8.8	1.8	0.5	0.4	0.9	2.1	1.0	0.7	1.1	0.2	-	Unknown		
หญิง	1,539.1	20.8	286.6	90.7	214.0	251.2	71.7	151.6	104.3	348.2	-	FEMALE		
ต่ำกว่า 1,501 บาท	84.3	-	-	1.9	0.5	3.5	19.0	9.7	3.5	46.1	-	Less than 1,501 Baht		
1,501 - 2,500 บาท	91.3	0.1	0.2	2.0	1.9	8.8	8.9	14.3	0.1	55.0	-	1,501 - 2,500 Baht		
2,501 - 3,500 บาท	154.4	0.2	1.4	0.1	0.4	23.9	18.0	27.4	6.9	76.2	-	2,501 - 3,500 Baht		
3,501 - 4,500 บาท	211.6	1.2	1.9	3.2	5.6	51.5	6.9	39.8	28.3	73.2	-	3,501 - 4,500 Baht		
4,501 - 5,500 บาท	251.8	8.2	2.9	8.9	32.0	49.2	10.8	37.1	40.5	62.3	-	4,501 - 5,500 Baht		
5,501 - 6,500 บาท	159.2	1.2	7.9	9.5	42.7	41.7	1.5	15.9	14.1	24.8	-	5,501 - 6,500 Baht		
6,501 - 7,500 บาท	64.7	1.3	3.6	11.3	17.9	19.3	0.9	1.5	5.0	3.9	-	6,501 - 7,500 Baht		
7,501 - 10,000 บาท	195.7	1.8	48.5	23.2	65.1	45.2	1.0	3.4	4.8	2.7	-	7,501 - 10,000 Baht		
10,001 - 15,000 บาท	108.4	2.2	56.0	14.7	28.6	4.6	-	0.4	1.2	0.7	-	10,001 - 15,000 Baht		
15,001 - 20,000 บาท	63.1	0.1	37.6	9.9	9.9	1.6	4.0	0.1	-	-	-	15,001 - 20,000 Baht		
20,001 - 30,000 บาท	84.8	2.8	69.2	5.6	7.0	-	-	0.1	-	-	-	20,001 - 30,000 Baht		
มากกว่า 30,000 บาท	63.0	1.7	57.0	0.4	1.8	1.9	0.2	-	-	-	-	More than 30,000 Baht		
ไม่ทราบ	6.9	-	0.2	0.1	0.6	0.3	0.5	2.0	-	3.2	-	Unknown		

ตารางที่ 18 จำนวนลูกจ้าง จำแนกตามอุตสาหกรรม ระดับของรายได้ ภาคตะวันออกเฉียงเหนือ

TABLE 18 EMPLOYEE BY INDUSTRY, INCOME CLASS, NORTHEASTERN REGION

ไตรมาสที่ 4/2553 : Quarter 4/2010

หน่วยเป็นพัน : in Thousands

ระดับของรายได้	อุตสาหกรรม Industry										รวม	INCOME CLASS
	เกษตรกรรม Agriculture	การประมง Fishing	เหมืองแร่ เหมืองหิน Mining & Quarrying	การผลิต Manufacturing	ไฟฟ้า ก๊าซ และประปา Electric, Gas & Water supply	การก่อสร้าง Construction	การขายส่ง และค้าปลีก Wholesale & Retail trade	โรงแรม และภัตตาคาร Hotels & Restaurants	การขนส่ง Transport & Communi- cation	การขนส่ง		
ยอดรวม	630.5	0.2	4.2	597.2	27.9	474.9	470.5	101.6	57.1	TOTAL		
ต่ำกว่า 1,501 บาท	150.2	-	-	18.2	0.9	12.6	2.0	2.9	2.2	Less than 1,501 Baht		
1,501 - 2,500 บาท	128.3	-	0.3	24.4	-	26.6	13.3	3.1	2.8	1,501 - 2,500 Baht		
2,501 - 3,500 บาท	136.7	0.1	0.4	47.1	0.2	55.0	14.9	13.0	7.5	2,501 - 3,500 Baht		
3,501 - 4,500 บาท	96.1	0.1	0.5	143.9	1.3	93.2	80.4	36.1	7.5	3,501 - 4,500 Baht		
4,501 - 5,500 บาท	64.8	-	2.7	176.7	4.5	111.1	133.1	19.6	7.6	4,501 - 5,500 Baht		
5,501 - 6,500 บาท	17.8	-	0.1	85.5	2.8	103.1	114.0	13.7	7.6	5,501 - 6,500 Baht		
6,501 - 7,500 บาท	10.6	-	-	27.2	2.3	37.9	33.8	4.2	4.3	6,501 - 7,500 Baht		
7,501 - 10,000 บาท	4.0	-	-	42.4	1.8	19.5	57.8	6.7	4.8	7,501 - 10,000 Baht		
10,001 - 15,000 บาท	6.2	-	0.1	22.0	3.0	10.4	9.7	1.5	8.1	10,001 - 15,000 Baht		
15,001 - 20,000 บาท	9.8	-	0.1	3.4	1.8	1.7	6.5	0.3	1.6	15,001 - 20,000 Baht		
20,001 - 30,000 บาท	2.9	-	-	2.5	4.4	1.5	1.7	0.6	1.9	20,001 - 30,000 Baht		
มากกว่า 30,000 บาท	0.7	-	0.0	1.4	4.8	1.3	-	0.1	1.2	More than 30,000 Baht		
ไม่ทราบ	2.6	-	-	2.5	-	0.9	3.4	0.1	0.1	Unknown		

ตารางที่ 18 จำนวนลูกจ้าง จำแนกตามอุตสาหกรรม ระดับของรายได้ ภาคตะวันออกเฉียงเหนือ (ต่อ)

TABLE 18 EMPLOYEE BY INDUSTRY, INCOME CLASS, NORTHEASTERN REGION (Contd.)

ไตรมาสที่ 4/2553 : Quarter 4/2010

หน่วยเป็นพัน : in Thousands

ระดับของรายได้	อุตสาหกรรม (ต่อ) Industry (Contd.)										INCOME CLASS
	สื่อกลางทางการเงิน Financial intermediation	อสังหาริมทรัพย์ และการให้เช่า Real estate & Renting	บริหารราชการ และป้องกันประเทศ Public adminis- tration & Defence	การศึกษา Education	ด้านสุขภาพและ สังคมสงเคราะห์ Health & Social work	บริการ ชุมชน สังคม & Social	ลูกจ้างในครัว- เรือนส่วนบุคคล Private households with employed persons	องค์กร ระหว่างประเทศ Extra-territorial organizations	ไม่ทราบ	Unknown	
ยอดรวม	59.9	39.9	569.4	433.8	210.4	44.5	53.4	-	0.2	TOTAL	
ต่ำกว่า 1,501 บาท	1.4	-	-	0.6	0.3	6.7	1.6	-	-	Less than 1,501 Baht	
1,501 - 2,500 บาท	3.0	2.2	3.5	3.2	0.1	0.5	3.1	-	-	1,501 - 2,500 Baht	
2,501 - 3,500 บาท	0.6	1.7	5.9	5.0	6.8	6.6	16.8	-	-	2,501 - 3,500 Baht	
3,501 - 4,500 บาท	2.0	5.7	40.1	15.2	5.1	5.5	9.9	-	-	3,501 - 4,500 Baht	
4,501 - 5,500 บาท	4.7	4.8	80.1	17.9	22.0	11.9	14.8	-	-	4,501 - 5,500 Baht	
5,501 - 6,500 บาท	6.8	3.4	70.4	32.0	41.0	3.2	2.8	-	0.2	5,501 - 6,500 Baht	
6,501 - 7,500 บาท	3.0	5.0	29.6	12.8	18.3	2.4	0.3	-	-	6,501 - 7,500 Baht	
7,501 - 10,000 บาท	7.7	8.6	125.0	72.7	35.8	5.2	2.6	-	-	7,501 - 10,000 Baht	
10,001 - 15,000 บาท	10.6	5.5	78.4	44.5	34.1	1.5	-	-	-	10,001 - 15,000 Baht	
15,001 - 20,000 บาท	6.5	0.4	66.7	30.8	20.8	1.0	-	-	-	15,001 - 20,000 Baht	
20,001 - 30,000 บาท	6.8	1.0	51.7	93.0	18.6	0.1	-	-	-	20,001 - 30,000 Baht	
มากกว่า 30,000 บาท	6.6	1.2	15.4	104.9	7.3	-	-	-	-	More than 30,000 Baht	
ไม่ทราบ	0.2	0.3	2.5	1.2	0.2	-	1.7	-	-	Unknown	

ตารางที่ 18 จำนวนลูกจ้าง จำแนกตามอุตสาหกรรม ระดับของรายได้ และเพศ ภาคตะวันออกเฉียงเหนือ
TABLE 18 EMPLOYEE BY INDUSTRY, INCOME CLASS AND SEX, NORTHEASTERN REGION

ไตรมาสที่ 4/2553 : Quarter 4/2010

หน่วยเป็นพัน : in Thousands

ระดับของรายได้	อุตสาหกรรม Industry										INCOME CLASS
	รวม	เกษตรกรรม	การประมง	เหมืองแร่ เหมืองหิน	การผลิต	ไฟฟ้า ก๊าซ และประปา	การก่อสร้าง	การขายส่ง การขายปลีก	โรงแรม และภัตตาคาร	การขนส่ง	
Total	Agriculture	Fishing	Mining & Quarrying	Manufacturing	Electric. Gas & Water supply	Construction	Wholesale & Retail trade	Hotels & Restaurants	Transport Communi- cation		
ชาย	2,236.3	392.5	0.1	3.4	299.8	23.9	422.2	307.0	29.0	46.5	MALE
ต่ำกว่า 1,501 บาท	115.1	88.8	-	-	4.6	0.9	10.7	0.4	0.4	2.2	Less than 1,501 Baht
1,501 - 2,500 บาท	123.2	75.7	-	0.2	7.9	-	23.5	9.4	1.6	1.0	1,501 - 2,500 Baht
2,501 - 3,500 บาท	163.7	76.1	-	0.4	8.3	0.2	44.5	12.1	1.0	5.6	2,501 - 3,500 Baht
3,501 - 4,500 บาท	331.0	64.8	0.1	0.1	67.0	1.3	78.8	50.2	9.5	5.7	3,501 - 4,500 Baht
4,501 - 5,500 บาท	424.3	45.7	-	2.6	87.7	4.5	99.9	85.7	4.9	6.7	4,501 - 5,500 Baht
5,501 - 6,500 บาท	345.2	14.8	-	0.1	56.7	2.5	97.5	75.4	4.9	6.9	5,501 - 6,500 Baht
6,501 - 7,500 บาท	127.0	9.3	-	-	17.4	2.0	36.3	22.2	2.9	2.9	6,501 - 7,500 Baht
7,501 - 10,000 บาท	198.8	1.5	-	-	29.9	1.5	16.6	36.6	2.3	4.7	7,501 - 10,000 Baht
10,001 - 15,000 บาท	127.1	5.7	-	-	15.7	3.0	10.0	5.4	0.5	6.3	10,001 - 15,000 Baht
15,001 - 20,000 บาท	88.2	5.8	-	0.1	1.8	0.4	0.9	6.1	0.3	1.6	15,001 - 20,000 Baht
20,001 - 30,000 บาท	102.0	2.9	-	-	1.9	3.2	1.2	1.1	0.6	1.9	20,001 - 30,000 Baht
มากกว่า 30,000 บาท	81.9	0.6	-	0.0	0.5	4.3	1.3	-	0.1	1.2	More than 30,000 Baht
ไม่ทราบ	8.8	1.0	-	-	0.5	-	0.9	2.6	-	0.1	Unknown
หญิง	1,539.1	238.0	0.1	0.7	297.4	4.0	52.7	163.5	72.7	10.6	FEMALE
ต่ำกว่า 1,501 บาท	84.3	61.4	-	-	13.6	-	1.8	1.6	2.5	-	Less than 1,501 Baht
1,501 - 2,500 บาท	91.3	52.6	-	0.1	16.5	-	3.1	4.0	1.5	1.8	1,501 - 2,500 Baht
2,501 - 3,500 บาท	154.4	60.6	0.1	-	38.7	-	10.5	2.9	11.9	1.9	2,501 - 3,500 Baht
3,501 - 4,500 บาท	211.6	31.3	-	0.4	76.9	-	14.4	30.2	26.6	1.9	3,501 - 4,500 Baht
4,501 - 5,500 บาท	251.8	19.1	-	0.1	89.1	-	11.2	47.4	14.7	0.9	4,501 - 5,500 Baht
5,501 - 6,500 บาท	159.2	3.0	-	-	28.8	0.3	5.6	38.5	8.8	0.7	5,501 - 6,500 Baht
6,501 - 7,500 บาท	64.7	1.4	-	-	9.9	0.3	1.6	11.6	1.3	1.5	6,501 - 7,500 Baht
7,501 - 10,000 บาท	195.7	2.5	-	-	12.4	0.3	2.9	21.2	4.3	0.1	7,501 - 10,000 Baht
10,001 - 15,000 บาท	108.4	0.5	-	0.1	6.3	-	0.5	4.4	0.9	1.8	10,001 - 15,000 Baht
15,001 - 20,000 บาท	63.1	4.0	-	-	1.7	1.4	0.8	0.4	-	-	15,001 - 20,000 Baht
20,001 - 30,000 บาท	84.8	-	-	-	0.6	1.3	0.3	0.6	-	-	20,001 - 30,000 Baht
มากกว่า 30,000 บาท	63.0	0.2	-	-	0.9	0.5	-	-	-	0.0	More than 30,000 Baht
ไม่ทราบ	6.9	1.6	-	-	2.0	-	-	0.8	0.1	-	Unknown

ตารางที่ 18 จำนวนลูกจ้าง จำแนกตามอุตสาหกรรม ระดับของรายได้ และเพศ ภาคตะวันออกเฉียงเหนือ(ต่อ)
TABLE 18 EMPLOYEE BY INDUSTRY, INCOME CLASS AND SEX , NORTHEASTERN REGION(Contd.)

ไตรมาสที่ 4/2553 : Quarter 4/2010

หน่วยเป็นพัน : in Thousands

ระดับของรายได้	อุตสาหกรรม (ต่อ) Industry (Contd.)											INCOME CLASS
	สื่อกลางทางการเงิน Financial Intermediation	อสังหาริมทรัพย์และการให้เช่า Real estate & Renting	บริหารราชการและป้องกันประเทศ Public administration & Defence	การศึกษา Education	ด้านสุขภาพและสังคมสงเคราะห์ Health & Social work	บริการชุมชนสังคม Other community & Social with employed persons	ลูกจ้างในครัวเรือนส่วนบุคคล Private households	องค์กรระหว่างประเทศ Extra-territorial organizations	ไม่ทราบ Unknown	องค์กรระหว่างประเทศ Extra-territorial organizations	ไม่ทราบ Unknown	
ชาย	26.9	23.1	381.7	190.2	55.8	24.8	9.1	0.2	-	0.2	MALE	
ต่ำกว่า 1,501 บาท	-	-	-	0.6	-	5.7	1.0	-	-	-	Less than 1,501 Baht	
1,501 - 2,500 บาท	-	0.0	3.4	-	-	0.4	0.1	-	-	-	1,501 - 2,500 Baht	
2,501 - 3,500 บาท	0.6	1.5	5.1	1.8	0.9	4.7	0.9	-	-	-	2,501 - 3,500 Baht	
3,501 - 4,500 บาท	0.6	3.4	36.9	6.7	0.3	3.3	2.3	-	-	-	3,501 - 4,500 Baht	
4,501 - 5,500 บาท	2.5	3.3	58.1	12.6	6.7	2.7	0.9	-	-	-	4,501 - 5,500 Baht	
5,501 - 6,500 บาท	5.2	2.7	49.2	15.8	10.9	1.1	1.3	-	-	0.2	5,501 - 6,500 Baht	
6,501 - 7,500 บาท	1.1	3.1	18.6	2.7	6.6	2.0	-	-	-	-	6,501 - 7,500 Baht	
7,501 - 10,000 บาท	2.5	4.5	62.1	25.8	4.9	3.1	2.6	-	-	-	7,501 - 10,000 Baht	
10,001 - 15,000 บาท	4.1	2.2	42.8	18.7	11.6	1.2	-	-	-	-	10,001 - 15,000 Baht	
15,001 - 20,000 บาท	3.0	0.3	50.9	11.6	4.9	0.7	-	-	-	-	15,001 - 20,000 Baht	
20,001 - 30,000 บาท	2.5	0.5	41.1	38.3	7.0	0.1	-	-	-	-	20,001 - 30,000 Baht	
มากกว่า 30,000 บาท	4.6	1.2	11.4	54.9	1.9	-	-	-	-	-	More than 30,000 Baht	
ไม่ทราบ	0.2	0.3	2.3	0.9	-	-	0.1	-	-	-	Unknown	
หญิง	33.0	16.8	187.7	243.5	154.6	19.7	44.3	-	-	-	FEMALE	
ต่ำกว่า 1,501 บาท	1.4	-	-	-	0.3	1.0	0.6	-	-	-	Less than 1,501 Baht	
1,501 - 2,500 บาท	3.0	2.1	0.1	3.2	0.1	0.1	3.0	-	-	-	1,501 - 2,500 Baht	
2,501 - 3,500 บาท	-	0.2	0.8	3.2	5.9	2.0	15.8	-	-	-	2,501 - 3,500 Baht	
3,501 - 4,500 บาท	1.4	2.3	3.3	8.5	4.8	2.2	7.6	-	-	-	3,501 - 4,500 Baht	
4,501 - 5,500 บาท	2.2	1.5	22.1	5.3	15.2	9.2	13.9	-	-	-	4,501 - 5,500 Baht	
5,501 - 6,500 บาท	1.6	0.8	21.2	16.2	30.1	2.1	1.4	-	-	-	5,501 - 6,500 Baht	
6,501 - 7,500 บาท	1.9	1.9	11.0	10.2	11.7	0.4	0.3	-	-	-	6,501 - 7,500 Baht	
7,501 - 10,000 บาท	5.2	4.1	62.9	46.9	30.8	2.0	-	-	-	-	7,501 - 10,000 Baht	
10,001 - 15,000 บาท	6.5	3.3	35.5	25.8	22.5	0.4	-	-	-	-	10,001 - 15,000 Baht	
15,001 - 20,000 บาท	3.5	0.1	15.8	19.3	15.9	0.4	-	-	-	-	15,001 - 20,000 Baht	
20,001 - 30,000 บาท	4.3	0.6	10.7	54.8	11.7	-	-	-	-	-	20,001 - 30,000 Baht	
มากกว่า 30,000 บาท	2.0	-	4.0	50.0	5.5	-	-	-	-	-	More than 30,000 Baht	
ไม่ทราบ	-	-	0.2	0.4	0.2	-	1.6	-	-	-	Unknown	

ภาคใต้

ตารางสถิติ ภาคใต้

- ตารางที่ 1 จำนวนประชากร จำแนกตามกลุ่มอายุ สถานภาพแรงงาน
- ตารางที่ 2 จำนวนประชากรอายุ 15 ปี ขึ้นไป จำแนกตามสถานภาพสมรส สถานภาพแรงงาน
- ตารางที่ 3 จำนวนประชากรอายุ 15 ปีขึ้นไป จำแนกตามระดับการศึกษาที่สำเร็จ สถานภาพแรงงาน
- ตารางที่ 4 ผู้มีงานทำ จำแนกตามระดับการศึกษาที่สำเร็จ อาชีพ
- ตารางที่ 5 ผู้มีงานทำ จำแนกตามระดับการศึกษาที่สำเร็จ อุตสาหกรรม
- ตารางที่ 6 ผู้มีงานทำ จำแนกตามสถานภาพการทำงาน อาชีพ
- ตารางที่ 7 ผู้มีงานทำ จำแนกตามสถานภาพการทำงาน อุตสาหกรรม
- ตารางที่ 8 ผู้มีงานทำ จำแนกตามอาชีพ จำนวนชั่วโมงทำงานต่อสัปดาห์ การมีเวลาเหลือพอที่จะทำงานเพิ่มขึ้น
- ตารางที่ 9 ผู้มีงานทำ จำแนกตามอุตสาหกรรม จำนวนชั่วโมงทำงานต่อสัปดาห์ การมีเวลาเหลือพอที่จะทำงานเพิ่มขึ้น
- ตารางที่ 10 ผู้มีงานทำ จำแนกตามสถานภาพการทำงาน จำนวนชั่วโมงทำงานต่อสัปดาห์ การมีเวลาเหลือพอที่จะทำงานเพิ่มขึ้น
- ตารางที่ 11 ผู้มีงานทำ จำแนกตามกลุ่มอายุ ชั่วโมงการทำงานต่อสัปดาห์ การมีเวลาเหลือพอที่จะทำงานเพิ่มขึ้น
- ตารางที่ 12 จำนวนผู้ว่างงาน ที่หางานทำ จำแนกตามระยะเวลาที่หางานทำ ระดับการศึกษาที่สำเร็จ
- ตารางที่ 13 จำนวนผู้ว่างงาน ที่เคยทำงานมาก่อน จำแนกตามอาชีพที่ทำครั้งสุดท้าย อุตสาหกรรมที่ทำครั้งสุดท้าย
- ตารางที่ 14 ลูกจ้าง จำแนกตามค่าจ้างเฉลี่ย ผลประโยชน์อื่นๆ ที่ได้รับ อุตสาหกรรม
- ตารางที่ 15 ลูกจ้างเอกชน จำแนกตามค่าจ้างเฉลี่ย ผลประโยชน์อื่นๆ ที่ได้รับ อุตสาหกรรม
- ตารางที่ 16 ลูกจ้างรัฐบาล จำแนกตามค่าจ้างเฉลี่ย ผลประโยชน์อื่นๆ ที่ได้รับ อุตสาหกรรม
- ตารางที่ 17 ลูกจ้าง จำแนกตาม อาชีพ ระดับของรายได้
- ตารางที่ 18 ลูกจ้าง จำแนกตาม อุตสาหกรรม ระดับของรายได้

ตารางที่ 1 จำนวนประชากรอายุ 15 ปีขึ้นไป จำแนกตามกลุ่มอายุ สถานภาพแรงงาน ภาคใต้

TABLE 1 POPULATION 15 YEARS AND OVER BY AGE GROUP, LABOR FORCE STATUS, SOUTHERN REGION

ไตรมาสที่ 4/2553 : Quarter 4/2010

หน่วยเป็นพัน : In Thousands

สถานภาพแรงงาน	รวม	กลุ่มอายุ Age Group						LABOR FORCE STATUS		
		15-19	20-24	25-29	30-34	35-39	40-49		50-59	>= 60
ประชากรอายุ 15 ปีขึ้นไป	7,189.7	799.9	832.2	793.9	718.4	719.8	1,341.2	964.8	1,019.6	POPULATION 15 YEARS AND OVER
กำลังแรงงานรวม	5,208.8	246.6	567.3	687.8	630.5	652.6	1,197.1	795.0	431.9	Total Labor Force
1. กำลังแรงงานปัจจุบัน	5,206.7	245.6	567.1	687.8	630.5	651.7	1,197.0	795.0	431.9	1. Current labor force
1.1 ผู้มีงานทำ	5,116.4	230.4	543.4	670.8	621.3	645.6	1,183.5	791.0	430.4	1.1 Employed
- ทำงาน	4,720.4	220.3	501.2	622.3	581.8	594.0	1,086.1	721.7	393.1	- At work
- ไม่ทำงานแต่มีงานประจำ	396.0	10.1	42.3	48.6	39.5	51.7	97.3	69.3	37.3	- With job but not at work
1.2 ผู้ว่างงาน	90.3	15.3	23.7	17.0	9.2	6.1	13.5	4.0	1.5	1.2 Unemployed
- ท างานทำ	11.3	0.9	2.9	2.9	0.5	1.5	2.6	0.0	-	- Looking for work
- ไม่ทำงานทำ/พร้อมที่จะทำงาน	79.0	14.4	20.8	14.1	8.7	4.6	11.0	4.0	1.5	- Not looking/available for work
2. กำลังแรงงานที่รอฤดูกาล	2.2	1.0	0.2	-	-	0.9	0.1	-	-	2. Seasonally inactive labor force
ผู้ไม่อยู่ในกำลังแรงงาน	1,980.9	553.3	264.9	106.1	87.9	67.2	144.1	169.8	587.7	Persons not in Labor Force
1. ทำงานบ้าน	720.9	43.6	111.9	76.4	68.1	55.7	113.7	119.5	132.0	1. Household work
2. เรียนหนังสือ	587.4	474.6	107.4	4.4	0.9	-	-	-	-	2. Studies
3. ยังเด็ก ขรา/ไม่สามารถทำงานได้	500.0	10.7	15.0	10.6	8.2	7.0	20.6	18.9	409.1	3. Too young/old/incapable of work
4. อื่น ๆ	172.7	24.4	30.6	14.6	10.7	4.5	9.8	31.4	46.6	4. Others

ตารางที่ 1 จำนวนประชากรอายุ 15 ปีขึ้นไป จำแนกตามกลุ่มอายุ สถานภาพแรงงาน และเพศ ภาคใต้

Table 1 POPULATION 15 YEARS AND OVER BY AGE GROUP, LABOR FORCE STATUS AND SEX , SOUTHERN REGION

สถานภาพแรงงาน	กลุ่มอายุ						LABOR FORCE STATUS			
	15-19	20-24	25-29	30-34	35-39	40-49		50-59	>=60	
รวม	Total									
ชาย	3,535.8	412.1	431.5	403.6	362.8	353.1	656.6	465.0	451.2	MALE
กำลังแรงงานรวม	2,912.0	170.4	348.5	383.8	351.9	342.4	635.7	434.8	244.6	Total Labor Force
1. กำลังแรงงานปัจจุบัน	2,910.7	169.3	348.2	383.8	351.9	342.4	635.6	434.8	244.6	1. Current labor force
1.1 ผู้มีงานทำ	2,859.7	156.7	331.4	375.7	345.6	341.1	632.4	432.7	244.2	1.1 Employed
- ทำงาน	2,611.0	149.9	305.3	340.1	324.5	310.6	572.0	387.6	221.0	- At work
- ไม่ทำงานแต่มีงานประจำ	248.7	6.8	26.1	35.6	21.1	30.5	60.4	45.1	23.2	- With job but not at work
1.2 ผู้ว่างงาน	50.9	12.6	16.8	8.1	6.3	1.3	3.3	2.1	0.4	1.2 Unemployed
- ทงานทำ	6.6	0.9	1.7	1.3	0.3	1.2	1.2	0.0	-	- Looking for work
- ไม่ทำงานทำ/พร้อมที่จะทำงาน	44.3	11.7	15.2	6.8	5.9	0.1	2.1	2.1	0.4	- Not looking/available for work
2. กำลังแรงงานที่รอดูกาล	1.3	1.0	0.2	-	-	-	0.1	-	-	2. Seasonally inactive labor force
ผู้ไม่อยู่ในกำลังแรงงาน	623.9	241.7	83.1	19.8	11.0	10.7	20.9	30.2	206.6	Persons not in Labor Force
1. ที่งานบ้าน	35.8	6.4	4.0	2.7	2.0	3.1	3.5	5.1	9.2	1. Household work
2. เรียนหนังสือ	261.9	208.6	50.8	2.5	-	-	-	-	-	2. Studies
3. ยังเด็ก ขรา/ไม่สามารถทำงานได้	223.0	7.2	7.8	6.1	5.4	4.9	13.2	10.1	168.3	3. Too young/old/incapable of work
4. อื่น ๆ	103.1	19.5	20.4	8.6	3.6	2.8	4.2	15.0	29.1	4. Others
หญิง	3,653.9	387.9	400.7	390.3	355.6	366.7	684.6	499.7	568.4	FEMALE
กำลังแรงงานรวม	2,296.9	76.3	218.9	304.1	278.6	310.2	561.4	360.2	187.3	Total Labor Force
1. กำลังแรงงานปัจจุบัน	2,296.0	76.3	218.9	304.1	278.6	309.3	561.4	360.2	187.3	1. Current labor force
1.1 ผู้มีงานทำ	2,256.7	73.6	212.1	295.2	275.7	304.5	551.1	358.3	186.2	1.1 Employed
- ทำงาน	2,109.4	70.4	195.9	282.2	257.3	283.3	514.2	334.1	172.1	- At work
- ไม่ทำงานแต่มีงานประจำ	147.3	3.2	16.2	13.0	18.4	21.2	36.9	24.2	14.2	- With job but not at work
1.2 ผู้ว่างงาน	39.3	2.7	6.8	8.9	3.0	4.8	10.3	1.9	1.0	1.2 Unemployed
- ทงานทำ	4.7	-	1.2	1.6	0.2	0.3	1.4	-	-	- Looking for work
- ไม่ทำงานทำ/พร้อมที่จะทำงาน	34.7	2.7	5.6	7.3	2.8	4.4	8.9	1.9	1.0	- Not looking/available for work
2. กำลังแรงงานที่รอดูกาล	0.9	-	-	-	-	0.9	-	-	-	2. Seasonally inactive labor force
ผู้ไม่อยู่ในกำลังแรงงาน	1,357.0	311.6	181.8	86.3	76.9	56.6	123.2	139.5	381.1	Persons not in Labor Force
1. ที่งานบ้าน	685.1	37.2	107.9	73.7	66.1	52.7	110.3	114.4	122.9	1. Household work
2. เรียนหนังสือ	325.5	266.0	56.6	2.0	0.9	-	-	-	-	2. Studies
3. ยังเด็ก ขรา/ไม่สามารถทำงานได้	276.9	3.4	7.2	4.5	2.8	2.2	7.4	8.8	240.8	3. Too young/old/incapable of work
4. อื่น ๆ	69.5	4.9	10.2	6.1	7.2	1.7	5.6	16.4	17.5	4. Others

ไตรมาสที่ 4/2553 : Quarter 4/2010

หน่วยเป็นพัน : in Thousands

ตารางที่ 2 จำนวนประชากรอายุ 15 ปีขึ้นไป จำแนกตามสถานภาพสมรส สถานภาพแรงงาน ภาคใต้

TABLE 2 POPULATION 15 YEARS AND OVER BY MARITAL STATUS, LABOR FORCE STATUS, SOUTHERN REGION

ไตรมาสที่ 4/2553 : Quarter 4/2010

หน่วยเป็นพัน : in Thousands

สถานภาพแรงงาน	รวม	เคยสมรส Ever-Married				LABOR FORCE STATUS
		โสด Single	สมรส Married	หม้าย Widowed	หย่า Divorced	
ยอดรวม	7,189.7	1,904.9	4,534.7	539.2	93.2	1.9 TOTAL
กำลังแรงงานรวม	5,208.8	1,133.9	3,656.9	234.0	78.4	1.7 Total Labor Force
1. กำลังแรงงานปัจจุบัน	5,206.7	1,132.9	3,655.7	234.0	78.4	1.7 1. Current labor force
1.1 ผู้มีงานทำ	5,116.4	1,085.4	3,614.9	233.6	78.2	1.7 1.1 Employed
- ทำงาน	4,720.4	1,034.7	3,301.2	213.4	73.0	1.7 - At work
- ไม่ทำงานแต่มีงานประจำ	396.0	50.8	313.7	20.2	5.2	- - With job but not at work
1.2 ผู้ว่างงาน	90.3	47.5	40.9	0.5	0.2	- 1.2 Unemployed
- ทหางานทำ	11.3	6.8	4.3	-	-	- - Looking for work
- ไม่หางานทำ/พร้อมที่จะทำงาน	79.0	40.7	36.6	0.5	0.2	- - Not looking/available for work
2. กำลังแรงงานที่รอดูดูกาล	2.2	1.0	1.2	-	-	- 2. Seasonally inactive labor force
ผู้ไม่อยู่ในกำลังแรงงาน	1,980.9	770.9	877.8	305.2	14.8	0.2 Persons not in Labor Force
1. ทำงานบ้าน	720.9	64.9	568.8	71.9	7.8	0.1 1. Household work
2. เรียนหนังสือ	587.4	578.0	9.4	-	-	- 2. Studies
3. ยังเด็ก ขรา/ไม่สามารถทำงานได้	500.0	67.3	203.1	220.2	5.6	0.1 3. Too young/old/incapable of work
4. อื่น ๆ	172.7	60.8	96.5	13.2	1.4	- 4. Others

ตารางที่ 2 จำนวนประชากรอายุ 15 ปีขึ้นไป จำแนกตามสถานภาพสมรส สถานภาพแรงงาน และเพศ ภาคใต้

TABLE 2 POPULATION 15 YEARS AND OVER BY MARITAL STATUS, LABOR FORCE STATUS AND SEX, SOUTHERN REGION

ไตรมาสที่ 4/2553 : Quarter 4/2010

หน่วยเป็นพัน : In Thousands

สถานภาพแรงงาน	รวม				เคยสมรส Ever-Married			LABOR FORCE STATUS
	Total	โสด Single	สมรส Married	หม้าย Widowed	หย่า Divorced	แยกกันอยู่ Separated	ไม่ทราบ Unknown	
ชาย	3,535.8	1,134.4	2,219.2	108.2	35.3	38.1	0.6	MALE
กำลังแรงงานรวม	2,912.0	771.5	2,019.6	50.6	32.6	37.1	0.6	Total Labor Force
1. กำลังแรงงานปัจจุบัน	2,910.7	770.5	2,019.3	50.6	32.6	37.1	0.6	1. Current labor force
1.1 ผู้มีงานทำ	2,859.7	734.3	2,004.9	50.6	32.5	36.8	0.6	1.1 Employed
- ทำงาน	2,611.0	693.8	1,804.1	47.3	30.8	34.6	0.6	- At work
- ไม่ทำงานแต่มีงานประจำ	248.7	40.6	200.9	3.3	1.7	2.2	-	- With job but not at work
1.2 ผู้ว่างงาน	50.9	36.2	14.4	-	0.1	0.3	-	1.2 Unemployed
- ทวงงนทำ	6.6	4.0	2.4	-	-	0.3	-	- Looking for work
- ไม่ทำงานทำพร้อมที่จะทำงาน	44.3	32.2	12.0	-	0.1	-	-	- Not looking/available for work
2. กำลังแรงงานที่รอฤดูกาล	1.3	1.0	0.3	-	-	-	-	2. Seasonally inactive labor force
ผู้ไม่อยู่ในกำลังแรงงาน	623.9	362.8	199.7	57.6	2.7	1.0	0.1	Persons not in Labor Force
1. ทำงานบ้าน	35.8	16.9	14.3	4.5	0.1	0.1	-	1. Household work
2. เรียนหนังสือ	261.9	259.5	2.4	-	-	-	-	2. Studies
3. ยังกเด็ก ขรา/ไม่สามารถทำงานได้	223.0	38.1	134.9	46.7	2.5	0.8	0.1	3. Too young/old/incapable of work
4. อื่น ๆ	103.1	48.3	48.1	6.4	0.2	0.2	-	4. Others
หญิง	3,653.9	770.5	2,315.4	431.0	57.9	77.8	1.2	FEMALE
กำลังแรงงานรวม	2,296.9	362.4	1,637.3	183.4	45.8	66.9	1.1	Total Labor Force
1. กำลังแรงงานปัจจุบัน	2,296.0	362.4	1,636.5	183.4	45.8	66.9	1.1	1. Current labor force
1.1 ผู้มีงานทำ	2,256.7	351.1	1,610.0	183.0	45.7	65.8	1.1	1.1 Employed
- ทำงาน	2,109.4	340.9	1,497.1	166.1	42.2	61.8	1.1	- At work
- ไม่ทำงานแต่มีงานประจำ	147.3	10.2	112.8	16.8	3.5	4.0	-	- With job but not at work
1.2 ผู้ว่างงาน	39.3	11.3	26.5	0.5	0.1	1.0	-	1.2 Unemployed
- ทวงงนทำ	4.7	2.8	1.9	-	-	-	-	- Looking for work
- ไม่ทำงานทำพร้อมที่จะทำงาน	34.7	8.5	24.5	0.5	0.1	1.0	-	- Not looking/available for work
2. กำลังแรงงานที่รอฤดูกาล	0.9	-	0.9	-	-	-	-	2. Seasonally inactive labor force
ผู้ไม่อยู่ในกำลังแรงงาน	1,357.0	408.1	678.1	247.6	12.1	11.0	0.1	Persons not in Labor Force
1. ทำงานบ้าน	685.1	48.0	554.5	67.3	7.8	7.3	0.1	1. Household work
2. เรียนหนังสือ	325.5	318.5	7.0	-	-	-	-	2. Studies
3. ยังกเด็ก ขรา/ไม่สามารถทำงานได้	276.9	29.2	68.2	173.5	3.2	3.0	-	3. Too young/old/incapable of work
4. อื่น ๆ	69.5	12.4	48.4	6.8	1.2	0.7	-	4. Others

ตารางที่ 3 จำนวนประชากรอายุ 15 ปีขึ้นไป จำแนกตามระดับการศึกษาที่สำเร็จ สถานภาพแรงงาน และเพศ ภาคใต้
TABLE 3 POPULATION 15 YEARS AND OVER BY LEVEL OF EDUCATIONAL ATTAINMENT, LABOR FORCE STATUS AND SEX, SOUTHERN REGION

ไตรมาสที่ 4/2553 : Quarter 4/2010 หน่วยนับพัน : in Thousands

สถานภาพแรงงาน	รวม	ไม่มี การศึกษา	ต่ำกว่า ประถมศึกษา Less than Elementary	ประถม ศึกษา Elementary	มัธยมศึกษา ตอนต้น Lower Secondary	มัธยมศึกษาตอนปลาย				อื่นๆ Others	ไม่ทราบ Unknown	LABOR FORCE STATUS
						Upper Secondary Level		Higher Level				
						สามัญ General/ Academic	สาขาวิชา ศึกษา Vocational	สาขาวิชา- การศึกษ Teacher Training	สาขาวิชา การศึกษ Higher Technical Education			
ชาย	3,535.8	1,608	838.5	854.5	679.4	394.4	148.0	218.7	42.3	2.7	19.0	MALE
กำลังแรงงานรวม	2,912.0	107.4	673.5	746.9	503.0	344.6	113.4	205.8	35.4	2.7	16.6	Total Labor Force
1. กำลังแรงงานปัจจุบัน	2,910.7	107.4	673.3	745.9	503.0	344.6	113.4	205.8	35.4	2.7	16.6	1. Current labor force
1.1 ผู้มีงานทำ	2,859.7	107.2	667.5	731.0	488.8	339.7	113.1	199.2	35.1	2.7	16.6	1.1 Employed
- ทำงาน	2,611.0	98.6	586.7	658.0	445.3	312.2	107.0	197.0	35.0	2.7	16.6	- At work
- ไม่ทำงานแต่มีงานประจำ	248.7	8.7	80.8	73.0	43.5	27.6	6.1	2.2	0.1	-	-	- With job but not at work
1.2 ผู้ว่างงาน	50.9	0.1	5.8	14.9	14.2	4.8	0.3	6.7	3.9	0.3	-	1.2 Unemployed
- หางานทำ	6.6	-	0.6	1.5	1.6	0.1	-	1.7	1.1	-	-	- Looking for work
- ไม่หางานทำ/พร้อมที่จะทำงาน	44.3	0.1	5.2	13.4	12.6	4.7	0.3	5.0	2.8	0.3	-	- Not looking/available for work
2. กำลังแรงงานที่รอฤดูกาล	1.3	-	0.2	1.0	-	-	-	-	0.1	-	-	2. Seasonally inactive labor force
ผู้ไม่อยู่ในกำลังแรงงาน	623.9	53.5	164.9	107.6	176.5	49.9	34.6	12.9	14.4	6.9	2.4	Persons not in Labor Force
1. ทำงานบ้าน	35.8	3.3	11.8	8.3	7.2	2.1	1.1	0.8	1.1	-	-	1. Household work
2. เรียนหนังสือ	261.9	-	1.0	56.4	141.4	30.0	26.3	0.7	6.0	-	-	2. Studies
3. ยั้งดีก ขรา/ไม่สามารถทำงานได้	223.0	48.9	131.6	20.0	10.5	6.6	1.0	1.4	1.1	-	0.9	3. Too young/old/incapable of work
4. อื่น ๆ	103.1	1.2	20.5	22.8	17.4	11.1	6.2	9.9	6.3	5.9	1.5	4. Others
หญิง	3,653.9	275.9	1,024.1	707.3	632.5	342.8	114.8	279.8	171.7	3.7	13.6	FEMALE
กำลังแรงงานรวม	2,296.9	121.0	622.0	493.1	312.2	225.4	64.6	245.5	133.7	1.9	8.4	Total Labor Force
1. กำลังแรงงานปัจจุบัน	2,296.0	121.0	622.0	492.3	312.2	225.4	64.6	245.5	133.7	1.9	8.4	1. Current labor force
1.1 ผู้มีงานทำ	2,256.7	121.0	614.4	479.8	304.8	222.3	63.8	241.4	131.4	1.9	8.4	1.1 Employed
- ทำงาน	2,109.4	109.7	561.6	443.8	282.7	208.8	63.5	238.1	124.3	1.9	8.4	- At work
- ไม่ทำงานแต่มีงานประจำ	147.3	11.2	52.8	36.0	22.1	13.4	0.3	3.2	7.1	1.1	-	- With job but not at work
1.2 ผู้ว่างงาน	39.3	-	7.6	12.5	7.4	3.2	0.8	4.1	2.3	1.5	-	1.2 Unemployed
- หางานทำ	4.7	-	1.2	0.6	-	0.4	-	0.9	0.0	1.5	-	- Looking for work
- ไม่หางานทำ/พร้อมที่จะทำงาน	34.7	-	6.4	11.9	7.4	2.8	0.8	3.2	2.2	-	-	- Not looking/available for work
2. กำลังแรงงานที่รอฤดูกาล	0.9	-	-	0.9	-	-	-	-	-	-	-	2. Seasonally inactive labor force
ผู้ไม่อยู่ในกำลังแรงงาน	1,357.0	154.9	402.2	214.2	320.3	117.4	50.2	34.4	38.0	1.7	5.2	Persons not in Labor Force
1. ทำงานบ้าน	685.1	49.7	228.0	140.6	118.3	64.9	19.6	24.4	25.3	0.9	4.0	1. Household work
2. เรียนหนังสือ	325.5	-	0.9	60.7	185.6	41.4	27.1	4.0	5.8	-	-	2. Studies
3. ยั้งดีก ขรา/ไม่สามารถทำงานได้	276.9	102.9	152.5	6.0	3.3	3.0	0.8	0.9	5.3	1.0	0.5	3. Too young/old/incapable of work
4. อื่น ๆ	69.5	2.4	20.7	6.9	13.1	8.0	2.8	5.2	1.7	7.9	0.8	4. Others

∕ รวมอาชีพระยะสั้น ∕ Including Short Course Vocational

ตารางที่ 4 จำนวนผู้จ้างงานทำ จำแนกตามระดับการศึกษาที่สำเร็จ อาชีพ ภาคใต้

TABLE 4 EMPLOYED PERSONS BY LEVEL OF EDUCATIONAL ATTAINMENT, OCCUPATION , SOUTHERN REGION

ไตรมาสที่ 4/2553 : Quarter 4/2010

นับเป็นพัน : in Thousands

อาชีพ	รวม	ไม่มี การศึกษา None	ต่ำกว่า ประถมศึกษา Less than Elementary	ประถม ศึกษา Elementary	มัธยมศึกษา ตอนต้น Lower Secondary	มัธยมศึกษาตอนปลาย Upper Secondary Level			อุดมศึกษา Higher Level		อื่นๆ Others	ไม่ทราบ Unknown	OCCUPATION	
						สาธสามัญ General/ Academic	สาขาวิชา- ศึกษา Vocational	สาขาวิชา- การศึกษา Teacher Training	สาขาวิชา Higher Technical Education	สาขาวิชา- การศึกษา Teacher Training				
ยอดรวม	5,116.4	228.2	1,281.9	1,210.8	793.5	562.0	176.9	3.6	440.5	287.2	102.2	4.6	25.0	TOTAL
1. ผู้ปฏิบัติงานหมาย ข้าราชการระดับอาวุโส และผู้จัดการ	130.2	3.0	25.8	15.3	16.3	19.4	4.0	0.1	30.5	11.7	2.9	0.2	1.1	1. Legislators, senior officials and managers
2. ผู้ประกอบวิชาชีพด้านต่างๆ	192.1	-	-	1.5	1.1	7.3	1.9	0.2	82.0	25.3	71.8	-	1.0	2. Professionals
3. ผู้ประกอบวิชาชีพด้านเทคนิคสาขาต่างๆ และอาชีพที่เกี่ยวข้อง	151.8	0.8	6.2	9.5	8.6	15.7	18.3	0.1	62.6	25.8	3.4	-	0.7	3. Technicians and associate professionals
4. เสมียน	187.0	0.1	3.7	8.7	15.2	28.1	14.7	-	86.5	27.2	1.9	-	0.9	4. Clerks
5. พนักงานบริการและพนักงานในร้านค้า และตลาด	1,042.0	36.0	223.9	199.7	177.5	148.0	48.6	2.5	111.4	73.7	12.7	0.2	7.8	5. Service workers and shop and market sales workers
6. ผู้ปฏิบัติงานที่มีฝีมือในด้านการเกษตร และการประมง	2,232.6	131.2	763.8	618.4	352.0	211.0	45.8	0.1	42.0	54.3	6.5	4.1	3.6	6. Skilled agricultural and fishery workers
7. ผู้ปฏิบัติงานด้านความสามารถฝีมือ และธุรกิจการค้าที่เกี่ยวข้อง	505.7	17.8	101.8	141.4	95.2	58.0	25.3	0.2	15.6	45.9	0.6	-	4.0	7. Craft and related trades workers
8. ผู้ปฏิบัติการโรงงานและเครื่องจักร และผู้ปฏิบัติงานด้านการประกอบ	211.7	3.1	42.1	62.0	39.3	34.8	9.2	0.1	6.1	12.4	0.7	-	2.0	8. Plant and machine operators and assemblers
9. อาชีพขั้นพื้นฐานต่างๆ ในด้านกฤษฎา และการให้บริการ	463.3	36.4	114.6	154.4	88.4	39.7	9.0	0.4	3.9	11.1	1.7	0.1	3.8	9. Elementary occupations
10. คนงานซึ่งไม่ได้จำแนกไว้ในหมวดอื่น	-	-	-	-	-	-	-	-	-	-	-	-	-	10. Workers not classifiable by occupation

1/ รวมอาชีพระยะสั้น 1/ Including Short Course Vocational

ตารางที่ 4 จำนวนผู้มีงานทำ จำแนกตามระดับการศึกษาที่สำเร็จ อาชีพ และเพศ ภาคใต้

TABLE 4 EMPLOYED PERSONS BY LEVEL OF EDUCATIONAL ATTAINMENT, OCCUPATION AND SEX, SOUTHERN REGION

อาชีพ Occupation	รวม Total	ไม่มี การศึกษา None	ต่ำกว่า ประถมศึกษา Less than Elementary	ประถมศึกษา Elementary	มัธยมศึกษาตอนปลาย Upper Secondary Level				อุดมศึกษา Higher Level			ไม่ทราบ Unknown	อื่นๆ Others	OCCUPATION
					มัธยมศึกษา ตอนต้น Lower Secondary	สายสามัญ General/ Academic	สายวิชา- ศึกษา Vocational	สายวิชา- การศึกษ Teacher Training	สายวิชาการ Academic	สายวิชาชีพ Higher Technical Education	สายวิชา- การศึกษ Teacher Training			
ชาย Male	2,859.7	107.2	667.5	731.0	488.8	339.7	113.1	3.0	199.2	155.8	35.1	2.7	16.6	MALE
1. ผู้ปฏิบัติงานใน ข้าราชการระดับอาวุโส และผู้จัดการ	97.2	2.6	18.3	11.8	14.8	14.9	2.9	0.1	20.9	8.2	2.0	0.1	0.7	1. Legislators, senior officials and managers
2. ผู้ประกอบวิชาชีพชั้นต่างๆ	69.0	-	-	1.0	0.2	3.3	1.3	-	36.5	7.5	18.9	-	0.4	2. Professionals
3. ผู้ประกอบวิชาชีพด้านเทคนิคสาขาต่างๆ และอาชีพที่เกี่ยวข้อง	70.7	0.1	3.4	4.6	3.1	8.9	13.3	0.0	19.3	15.3	2.4	-	0.3	3. Technicians and associate professionals
4. เกษียณ	57.3	-	1.4	3.4	6.8	12.3	4.9	-	21.7	5.9	0.6	-	0.2	4. Clerks
5. พนักงานบริการและพนักงานในร้านค้า และตลาด	400.7	9.9	64.2	82.4	70.2	57.7	26.3	2.3	51.0	29.1	4.0	-	3.6	5. Service workers and shop and market sales workers
6. ผู้ปฏิบัติงานที่มีชื่อในด้านการเกษตร และการประมง	1,342.3	62.6	424.1	374.3	233.5	146.6	28.4	-	30.2	31.8	5.1	2.5	3.3	6. Skilled agricultural and fishery workers
7. ผู้ปฏิบัติงานด้านความสามรถทางฝีมือ และธุรกิจการค้าที่เกี่ยวข้อง	377.2	9.3	67.0	103.0	76.2	42.5	23.2	0.2	12.2	39.6	0.3	-	3.7	7. Craft and related trades workers
8. ผู้ปฏิบัติการโรงงานและเครื่องจักร และผู้ปฏิบัติงานด้านการประกอบ	187.2	2.1	34.5	57.5	35.5	28.6	8.4	0.1	5.6	12.3	0.7	-	2.0	8. Plant and machine operators and assemblers
9. อาชีพอื่นที่อยู่นอกสาขา ไม่ได้แก่การชาย และกรไม่ใช่อื่น	258.3	20.7	54.8	93.2	48.5	24.9	4.4	0.4	1.8	6.2	1.1	0.1	2.3	9. Elementary occupations
10. คนงานซึ่งมีชื่อแต่ไม่ปรากฏชื่อ	-	-	-	-	-	-	-	-	-	-	-	-	-	10. Workers not classifiable by occupation
หญิง Female	2,256.7	121.0	614.4	479.8	304.8	222.3	63.8	0.6	241.4	131.4	67.1	1.9	8.4	FEMALE
1. ผู้ปฏิบัติงานใน ข้าราชการระดับอาวุโส และผู้จัดการ	33.1	0.4	7.6	3.5	1.5	4.5	1.2	-	9.6	3.6	0.9	0.1	0.4	1. Legislators, senior officials and managers
2. ผู้ประกอบวิชาชีพชั้นต่างๆ	123.2	-	-	0.6	0.9	4.0	0.6	0.2	45.5	17.8	52.9	-	0.6	2. Professionals
3. ผู้ประกอบวิชาชีพด้านเทคนิคสาขาต่างๆ และอาชีพที่เกี่ยวข้อง	81.0	0.7	2.9	4.9	5.5	6.8	5.0	0.0	43.3	10.6	1.0	-	0.4	3. Technicians and associate professionals
4. เกษียณ	129.7	0.1	2.4	5.3	8.4	15.9	9.7	-	64.8	21.2	1.3	-	0.7	4. Clerks
5. พนักงานบริการและพนักงานในร้านค้า และตลาด	641.3	26.1	159.7	117.3	107.3	90.2	22.3	0.2	60.4	44.5	8.7	0.2	4.2	5. Service workers and shop and market sales workers
6. ผู้ปฏิบัติงานที่มีชื่อในด้านการเกษตร และการประมง	890.4	68.6	339.7	244.2	118.5	64.4	17.5	0.1	11.8	22.5	1.4	1.6	0.2	6. Skilled agricultural and fishery workers
7. ผู้ปฏิบัติงานด้านความสามรถทางฝีมือ และธุรกิจการค้าที่เกี่ยวข้อง	128.5	8.5	34.8	38.4	18.9	15.5	2.1	-	3.4	6.2	0.3	-	0.3	7. Craft and related trades workers
8. ผู้ปฏิบัติการโรงงานและเครื่องจักร และผู้ปฏิบัติงานด้านการประกอบ	24.5	1.0	7.6	4.5	3.8	6.2	0.8	-	0.5	0.1	-	-	-	8. Plant and machine operators and assemblers
9. อาชีพอื่นที่อยู่นอกสาขา ไม่ได้แก่การชาย และกรไม่ใช่อื่น	205.1	15.7	59.9	61.2	39.9	14.8	4.6	-	2.1	4.9	0.6	-	1.5	9. Elementary occupations
10. คนงานซึ่งมีชื่อแต่ไม่ปรากฏชื่อ	-	-	-	-	-	-	-	-	-	-	-	-	-	10. Workers not classifiable by occupation

✓ รวมอาชีพระยะสั้น ✓ Including Short Course Vocational

ตารางที่ 5 จำนวนผู้มีงานทำ จำแนกตามระดับการศึกษาที่สามารถ อุตสาหกรรม ภาคใต้

TABLE 5 EMPLOYED PERSONS BY LEVEL OF EDUCATIONAL ATTAINMENT, INDUSTRY, SOUTHERN REGION

ไตรมาสที่ 4/2553 : Quarter 4/2010 หน่วยเป็นพัน : in Thousands

อุตสาหกรรม Industry	รวม Total	ไม่มี การศึกษา None	ต่ำกว่า ประถมศึกษา Less than Elementary	ต่ำกว่า ประถมศึกษา Elementary	ประถมศึกษา Elementary	มัธยมศึกษา ตอนต้น Lower Secondary	มัธยมศึกษาตอนปลาย Upper Secondary Level				อุดมศึกษา Higher Level			อื่นๆ Others	ไม่ทราบ Unknown	INDUSTRY
							สามัญ General/ Academic	สายอาชีพ Vocational	สายวิชา- การศึกษา Teacher Training	สายวิชาการ Academic	สายวิชาชีพ Higher Technical Education	สายวิชา- การศึกษา Teacher Training				
													562.0			
ยอดรวม	5,116.4	228.2	1,281.9	1,210.8	793.5	562.0	176.9	3.6	440.5	287.2	102.2	4.6	25.0	TOTAL		
1. เกษตรกรรม การล่าสัตว์ และการป่าไม้	2,178.2	127.8	736.6	596.0	350.4	203.5	48.2	0.1	43.2	58.6	7.1	4.1	2.7	1. Agriculture, hunting and forestry		
2. การประมง	145.1	11.8	49.2	46.2	18.7	10.5	1.0	-	6.1	1.4	0.1	-	0.1	2. Fishing		
3. การทำเหมืองแร่ และเหมืองหิน	8.0	0.2	0.3	1.6	0.4	2.1	0.8	-	-	2.6	-	-	-	3. Mining and quarrying		
4. การผลิต	394.7	240	75.5	103.5	60.1	53.9	11.5	0.1	28.8	33.5	0.9	-	3.1	4. Manufacturing		
5. การไฟฟ้า ก๊าซ และการประปา	15.1	-	0.0	0.9	2.4	2.8	2.2	-	2.9	3.5	0.5	-	-	5. Electricity, gas and water supply		
6. การก่อสร้าง	267.7	9.4	61.6	99.2	47.1	18.0	7.2	0.0	9.3	12.7	-	-	3.2	6. Construction		
7. การขายส่ง การช้อปปิ้ง การซ่อมแซมยานยนต์ รถจักรยานยนต์ ของใช้ส่วนบุคคล และของใช้ ในครัวเรือน	919.8	23.6	187.8	188.1	147.3	128.6	42.0	1.7	105.7	79.1	10.4	0.5	5.1	7. Wholesale and retail trade, repair of motor vehicles motorcycles and personal and household goods		
8. โรงแรม และภัตตาคาร	406.1	24.5	92.0	91.5	83.0	47.3	16.1	0.4	27.2	17.0	2.0	-	5.2	8. Hotel and restaurants		
9. การขนส่ง สถานที่เก็บสินค้า และการคมนาคม	110.2	1.1	23.2	22.8	20.1	15.0	3.9	0.1	14.6	7.1	0.5	0.1	1.8	9. Transport, storage and communication		
10. การเป็นสื่อกลางทางการเงิน	31.7	0.1	0.5	0.1	1.9	0.9	1.6	-	22.5	4.0	0.3	-	-	10. Financial intermediation		
11. กิจกรรมด้านอสังหาริมทรัพย์ การให้เช่า และกิจกรรมทางธุรกิจ	58.2	0.0	8.6	8.7	8.4	3.7	4.7	-	17.3	6.4	0.2	-	0.2	11. Real estate, renting and business activities		
12. การบริหารราชการ และการป้องกันประเทศ รวมทั้งการประกันสังคมภาคบังคับ	190.9	0.1	11.5	15.5	15.0	25.3	25.0	0.7	74.5	18.7	3.6	-	1.1	12. Public administration and defence, compulsory social security		
13. การศึกษา	170.1	0.9	3.1	5.5	10.1	14.3	2.2	0.2	54.5	5.7	72.9	-	0.9	13. Education		
14. งานด้านสุขภาพ และงานสังคมสงเคราะห์	98.1	1.6	6.9	8.8	3.1	16.2	4.3	0.2	25.7	28.1	2.8	-	0.3	14. Health and social work		
15. กิจกรรมด้านบริการชุมชน สังคม และการบริการ ส่วนบุคคลอื่นๆ	108.7	1.9	21.1	17.4	23.0	19.9	5.9	-	8.4	8.9	1.2	-	1.2	15. Other community, social and personal service activity		
16. ลูกจ้างในครัวเรือนส่วนบุคคล	13.9	1.4	4.2	5.2	2.5	0.2	0.3	-	-	-	-	-	0.1	16. Private households with employed persons		
17. องค์กรระหว่างประเทศและองค์กรต่างประเทศ อื่นๆ และสมาชิก	-	-	-	-	-	-	-	-	-	-	-	-	-	17. Extra-territorial organizations and bodies		
18. ไม่ทราบ	-	-	-	-	-	-	-	-	-	-	-	-	-	18. Unknown		

1/ รวมอาชีพระยะสั้น 1/ Including Short Course Vocational

ตารางที่ 5 จำนวนผู้มีงานทำ จำแนกตามระดับการศึกษาที่สำเร็จ อุตสาหกรรม และเพศ ภาคใต้
TABLE 5 EMPLOYED PERSONS BY LEVEL OF EDUCATIONAL ATTAINMENT, INDUSTRY AND SEX, SOUTHERN REGION

อุตสาหกรรม	รวม	ไม่มี การศึกษา	ต่ำกว่า ประถมศึกษา	ประถมศึกษา	มัธยมศึกษา	มัธยมศึกษาตอนปลาย				อุดมศึกษา			อื่นๆ	ไม่ทราบ	INDUSTRY
						Upper Secondary Level		Higher Level		อื่นๆ	ไม่ทราบ	INDUSTRY			
						สามัญ	สาขาวิชา-ศึกษา	สามัญ	สาขาวิชา						
Total	Elementary	Lower Secondary	General/Academic	Vocational	Teacher Training	Academic	Technical Education	Teacher Training	Others	Unknown					
ชาย	2,859.7	107.2	667.5	731.0	488.8	339.7	113.1	3.0	199.2	155.8	35.1	2.7	16.6	MALE	
1. เกษตรกรรม การล่าสัตว์ และการป่าไม้	1,272.9	58.1	398.2	346.6	229.9	138.7	29.3	-	27.7	34.1	5.3	2.5	2.7	1. Agriculture, hunting and forestry	
2. การประมง	123.2	9.1	41.3	41.1	15.4	8.7	1.0	-	5.1	1.4	0.1	-	0.1	2. Fishing	
3. การทำเหมืองแร่ และเหมืองหิน	7.4	0.1	0.3	1.5	0.4	2.1	0.8	-	-	2.3	-	-	-	3. Mining and quarrying	
4. การผลิต	194.6	11.5	32.3	48.8	30.8	27.4	7.8	0.1	12.8	20.5	0.6	-	2.0	4. Manufacturing	
5. การไฟฟ้า ก๊าซ และการประปา	12.5	-	-	0.9	1.4	2.5	2.2	-	1.8	3.3	0.5	-	-	5. Electricity, gas and water supply	
6. การก่อสร้าง	241.2	9.0	52.0	92.2	43.4	17.2	7.1	0.0	4.5	12.5	-	-	3.2	6. Construction	
7. การขายส่ง การขายปลีก การซ่อมแซมยานยนต์ และจักรยานยนต์ ของใช้ส่วนบุคคล และของใช้ครัวเรือน	473.4	10.9	71.2	110.9	87.2	71.9	25.3	1.7	46.2	41.6	3.5	0.2	2.9	7. Wholesale and retail trade, repair of motor vehicles motorcycles and personal and household goods	
8. โรงแรม และภัตตาคาร	137.4	6.3	24.2	35.9	28.1	16.0	7.8	0.4	8.4	7.7	1.0	-	1.7	8. Hotel and restaurants	
9. การขนส่ง สถานที่ให้บริการ และการคมนาคม	92.0	1.1	21.3	21.3	19.5	13.3	3.2	0.1	4.8	5.4	0.4	0.1	1.7	9. Transport, storage and communication	
10. การเป็นสื่อกลางการเงิน	11.2	-	0.5	-	0.4	0.4	0.6	-	8.7	0.6	0.0	-	-	10. Financial intermediation	
11. กิจกรรมด้านสิ่งพิมพ์ การโฆษณา และกิจกรรมทางธุรกิจ	33.4	-	5.0	5.6	6.5	2.7	2.4	-	8.3	2.5	0.1	-	0.2	11. Real estate, renting and business activities	
12. การบริหารราชการ และการป้องกันประเทศ รวมทั้งการประกันสังคมภาคบังคับ	131.4	-	8.8	11.8	13.1	21.6	21.2	0.7	37.8	13.2	2.5	-	0.7	12. Public administration and defence, compulsory social security	
13. การศึกษา	63.0	0.6	1.7	4.0	2.6	7.0	0.7	-	23.1	2.8	20.0	-	0.6	13. Education	
14. งานด้านสุขภาพ และงานสังคมสงเคราะห์	21.7	-	2.1	3.8	0.6	4.1	0.5	-	5.9	3.9	0.6	-	0.1	14. Health and social work	
15. กิจกรรมด้านบริการชุมชน สังคม และการบริการส่วนบุคคลอื่นๆ	43.2	0.5	8.1	6.7	9.5	6.2	3.0	-	4.0	4.1	0.5	-	0.6	15. Other community, social and personal service activity	
16. ผู้จ้างในครัวเรือนส่วนบุคคล	1.2	-	0.7	0.1	-	0.1	0.3	-	-	-	-	-	0.1	16. Private households with employed persons	
17. องค์การระหว่างประเทศและองค์การต่างประเทศอื่นๆ และสมาชิก	-	-	-	-	-	-	-	-	-	-	-	-	-	17. Extra-territorial organizations and bodies	
18. ไม่ทราบ	-	-	-	-	-	-	-	-	-	-	-	-	-	18. Unknown	
หญิง	2,256.7	121.0	614.4	479.8	304.8	222.3	63.8	0.6	241.4	131.4	67.1	1.9	8.4	FEMALE	
1. เกษตรกรรม การล่าสัตว์ และการป่าไม้	905.2	69.7	338.4	249.4	120.5	64.8	18.9	0.1	15.5	24.5	1.8	1.6	-	1. Agriculture, hunting and forestry	
2. การประมง	21.9	2.7	7.9	5.2	3.3	1.7	0.0	-	1.0	-	-	-	-	2. Fishing	
3. การทำเหมืองแร่ และเหมืองหิน	0.6	0.1	-	0.1	-	-	0.1	-	-	0.3	-	-	-	3. Mining and quarrying	
4. การผลิต	200.1	12.5	43.1	54.7	29.2	26.5	3.7	-	16.0	13.0	0.3	-	1.0	4. Manufacturing	
5. การไฟฟ้า ก๊าซ และการประปา	2.7	-	0.0	-	1.0	0.4	-	-	1.1	0.2	-	-	-	5. Electricity, gas and water supply	
6. การก่อสร้าง	26.5	0.4	9.6	7.0	3.7	0.8	0.1	-	4.7	0.2	-	-	-	6. Construction	
7. การขายส่ง การขายปลีก การซ่อมแซมยานยนต์ และจักรยานยนต์ ของใช้ส่วนบุคคล และของใช้ครัวเรือน	446.4	12.7	116.6	77.2	60.2	56.7	16.7	-	59.5	37.5	6.9	0.3	2.2	7. Wholesale and retail trade, repair of motor vehicles motorcycles and personal and household goods	
8. โรงแรม และภัตตาคาร	268.7	18.2	67.8	55.6	54.9	31.4	8.3	-	18.8	9.3	1.0	-	3.5	8. Hotel and restaurants	
9. การขนส่ง สถานที่ให้บริการ และการคมนาคม	18.1	-	1.9	1.6	0.6	1.7	0.7	-	9.8	1.7	0.1	-	0.1	9. Transport, storage and communication	
10. การเป็นสื่อกลางการเงิน	20.5	0.1	-	0.1	1.4	0.5	1.0	-	13.8	3.4	0.2	-	-	10. Financial intermediation	
11. กิจกรรมด้านสิ่งพิมพ์ การโฆษณา และกิจกรรมทางธุรกิจ	24.8	0.0	3.6	3.1	1.9	1.0	2.3	-	8.9	3.9	0.1	-	-	11. Real estate, renting and business activities	
12. การบริหารราชการ และการป้องกันประเทศ รวมทั้งการประกันสังคมภาคบังคับ	59.5	0.1	2.7	3.7	1.9	3.7	3.8	-	36.7	5.6	1.1	-	0.4	12. Public administration and defence, compulsory social security	
13. การศึกษา	107.1	0.3	1.4	1.4	7.5	7.2	1.5	0.2	31.4	2.9	52.9	-	0.3	13. Education	
14. งานด้านสุขภาพ และงานสังคมสงเคราะห์	76.4	1.6	4.8	5.0	2.6	12.2	3.8	0.2	19.9	24.1	2.2	-	0.1	14. Health and social work	
15. กิจกรรมด้านบริการชุมชน สังคม และการบริการส่วนบุคคลอื่นๆ	65.6	1.3	13.0	10.7	13.5	13.7	2.9	-	4.4	4.8	0.6	-	0.7	15. Other community, social and personal service activity	
16. ผู้จ้างในครัวเรือนส่วนบุคคล	12.6	1.4	3.5	5.1	2.5	0.1	-	-	-	-	-	-	-	16. Private households with employed persons	
17. องค์การระหว่างประเทศและองค์การต่างประเทศอื่นๆ และสมาชิก	-	-	-	-	-	-	-	-	-	-	-	-	-	17. Extra-territorial organizations and bodies	
18. ไม่ทราบ	-	-	-	-	-	-	-	-	-	-	-	-	-	18. Unknown	

รวมอาชีพชุมชนสั้น Including Short Course Vocational

ตารางที่ 6 จำนวนผู้มีงานทำ จำแนกตามสถานภาพทำงาน อาชีพ ภาคใต้

TABLE 6 EMPLOYED PERSONS BY WORK STATUS, OCCUPATION , SOUTHERN REGION

ไตรมาสที่ 4/2553 : Quarter 4/2010

หน่วยเป็นพัน : In Thousands

อาชีพ	สถานภาพการทำงาน Work Status							OCCUPATION
	รวม	นายจ้าง	ลูกจ้างรัฐบาล	ลูกจ้างเอกชน	ลูกจ้างส่วนตัว	ช่วยธุรกิจครอบครัว	การรวมกลุ่ม	
	Total	Employer	Government Employee	Private Employee	Own Account Worker	Unpaid Family Worker	Producers' Cooperatives	
ยอดรวม	5,116.4	194.9	462.5	1,748.3	1,755.1	953.0	2.4	TOTAL
1. ผู้บัญญัติกฎหมาย ข้าราชการระดับอาวุโส และผู้จัดการ	130.2	62.7	31.3	14.7	18.1	3.4	-	1. Legislators, senior officials and managers
2. ผู้ประกอบวิชาชีพด้านต่างๆ	192.1	0.9	141.3	44.6	5.1	0.3	-	2. Professionals
3. ผู้ประกอบวิชาชีพด้านเทคนิคสาขาต่างๆ และอาชีพที่เกี่ยวข้อง	151.8	2.1	65.9	69.4	12.6	1.7	-	3. Technicians and associate professionals
4. เสมียน	187.0	0.8	75.4	103.9	2.8	4.0	0.1	4. Clerks
5. พนักงานบริการและพนักงานในร้านค้า และตลาด	1,042.0	39.3	50.3	219.7	463.4	269.4	-	5. Service workers and shop and market sales workers
6. ผู้ปฏิบัติงานที่มีฝีมือในด้านการเกษตร และการประมง	2,232.6	53.1	14.8	549.8	1,006.7	608.3	-	6. Skilled agricultural and fishery workers
7. ผู้ปฏิบัติงานด้านความสามารถทางฝีมือ และธุรกิจการค้าที่เกี่ยวข้อง	505.7	29.6	14.8	305.4	120.2	33.7	2.0	7. Craft and related trades workers
8. ผู้ปฏิบัติการโรงงานและเครื่องจักร และผู้ปฏิบัติงานด้านการประกอบ	211.7	3.0	15.2	122.6	64.5	6.0	0.4	8. Plant and machine operators and assemblers
9. อาชีพขั้นพื้นฐานต่างๆ ในด้านการขาย และการให้บริการ	463.3	3.4	53.6	318.2	61.7	26.4	-	9. Elementary occupations
10. คนงานซึ่งมิได้จำแนกไว้ในหมวดอื่น	-	-	-	-	-	-	-	10. Workers not classifiable by occupation

ตารางที่ 6 จำนวนผู้มีงานทำ จำแนกตามสถานภาพทำงาน อาชีพ และเพศ ภาคใต้
TABLE 6 EMPLOYED PERSONS BY WORK STATUS, OCCUPATION AND SEX, SOUTHERN REGION

ไตรมาสที่ 4/2553 - Quarter 4/2010

หน่วยเป็นพัน : in Thousands

อาชีพ	สถานภาพการทำงาน Work Status						OCCUPATION
	รวม	นายจ้าง	ลูกจ้างรัฐบาล	ลูกจ้างเอกชน	ทำงานส่วนตัว	ช่วยธุรกิจครอบครัว	
	Total	Employer	Government Employee	Private Employee	Own Account Worker	Unpaid Family Worker	Members of Producers' Cooperatives
ชาย	2,859.7	146.5	246.5	1,015.8	1,079.7	369.8	1.5
1. ผู้บัญญัติกฎหมาย ข้าราชการระดับอาวุโสและผู้จัดการ	97.2	48.9	25.4	10.7	10.5	1.5	-
2. ผู้ประกอบวิชาชีพชั้นต่างๆ	69.0	0.1	47.8	16.9	4.1	0.1	-
3. ผู้ประกอบวิชาชีพด้านเทคนิคสาขาต่างๆ และอาชีพที่เกี่ยวข้อง	70.7	1.7	42.0	20.7	6.1	0.3	-
4. เสมียน	57.3	0.5	23.0	32.5	0.9	0.4	0.0
5. พนักงานบริการและพนักงานในร้านค้าและตลาด	400.7	22.9	31.5	82.3	154.0	110.0	-
6. ผู้ปฏิบัติงานที่มีฝีมือในด้านการเกษตรและการประมง	1,342.3	38.5	10.4	324.3	742.7	226.4	-
7. ผู้ปฏิบัติงานด้านความสามารถทางฝีมือและธุรกิจการค้าที่เกี่ยวข้อง	377.2	28.6	13.8	239.3	77.0	17.4	1.1
8. ผู้ปฏิบัติการโรงงานและเครื่องจักรและผู้ปฏิบัติงานด้านการประกอบ	187.2	2.9	15.1	111.0	55.8	2.2	0.4
9. อาชีพขั้นพื้นฐานต่างๆ ในด้านการขายและการให้บริการ	258.3	2.4	37.5	178.0	28.7	11.6	-
10. คนงานซึ่งไม่ได้จำแนกไว้ในหมวดอื่น	-	-	-	-	-	-	-
หญิง	2,256.7	48.4	216.1	732.6	675.5	583.3	0.9
1. ผู้บัญญัติกฎหมาย ข้าราชการระดับอาวุโสและผู้จัดการ	33.1	13.7	5.9	3.9	7.6	1.9	-
2. ผู้ประกอบวิชาชีพชั้นต่างๆ	123.2	0.8	93.5	27.6	1.0	0.2	-
3. ผู้ประกอบวิชาชีพด้านเทคนิคสาขาต่างๆ และอาชีพที่เกี่ยวข้อง	81.0	0.4	23.9	48.7	6.6	1.4	-
4. เสมียน	129.7	0.3	52.4	71.4	1.9	3.6	0.0
5. พนักงานบริการและพนักงานในร้านค้าและตลาด	641.3	16.4	18.8	137.4	309.4	159.4	-
6. ผู้ปฏิบัติงานที่มีฝีมือในด้านการเกษตรและการประมง	890.4	14.7	4.3	225.5	264.0	381.9	-
7. ผู้ปฏิบัติงานด้านความสามารถทางฝีมือและธุรกิจการค้าที่เกี่ยวข้อง	128.5	1.0	1.0	66.2	43.2	16.3	0.9
8. ผู้ปฏิบัติการโรงงานและเครื่องจักรและผู้ปฏิบัติงานด้านการประกอบ	24.5	0.1	0.1	11.7	8.8	3.8	-
9. อาชีพขั้นพื้นฐานต่างๆ ในด้านการขายและการให้บริการ	205.1	1.0	16.1	140.2	33.0	14.8	-
10. คนงานซึ่งไม่ได้จำแนกไว้ในหมวดอื่น	-	-	-	-	-	-	-
TOTAL	5,116.4	194.9	462.6	1,748.4	1,755.2	953.1	2.4
10. Workers not classifiable by occupation							
1. Legislators, senior officials and managers							
2. Professionals							
3. Technicians and associate professionals							
4. Clerks							
5. Service workers and shop and market sales workers							
6. Skilled agricultural and fishery workers							
7. Craft and related trades workers							
8. Plant and machine operators and assemblers							
9. Elementary occupations							
10. Workers not classifiable by occupation							

ตารางที่ 8 จำนวนผู้ปฏิบัติงานทำ จำแนกตามอาชีพ จำนวนชั่วโมงทำงานต่อสัปดาห์ การมีเวลาเหลือพอและต้องการทำงานเพิ่มขึ้น ภาคใต้
TABLE 8 EMPLOYED PERSONS BY OCCUPATION, HOURS WORKED PER WEEK, AVAILABILITY FOR ADDITIONAL WORK, SOUTHERN REGION

ไตรมาสที่ 4/2553 : Quarter 4/2010

หน่วยเป็นพัน : in Thousands

จำนวนชั่วโมงทำงาน และ การมีเวลาเหลือพอ และต้องการทำงานเพิ่มขึ้น	รวม และผู้บัญญัติกฎหมาย และ ผู้จัดการ Legislators & Managers	วิชาชีพ ด้านต่างๆ Professional	วิชาชีพ ด้านเทคนิค Technicians	เสมียน Clerks	อาชีพ พนักงาน บริการ Service Workers	อาชีพ ด้านการเกษตร และประมง Agricultural & Fishery	ด้านความ สามารถทางฝีมือ Craft & Machine operators	อาชีพพื้น ฐานต่างๆ Elementary occupations	คนงานซึ่งมี ได้งานแก้ไข ในหมวดอื่น Not classifiable	HOURS WORKED, AND AVAILABILITY FOR ADDITIONAL WORK		
											TOTAL	463.3
ยอดรวม	5,116.4	130.2	192.1	151.8	187.0	1,042.0	2,232.6	505.7	211.7	463.3	-	TOTAL
มี	201.9	1.3	1.1	0.9	0.6	15.6	146.8	16.6	3.7	15.5	-	Available
ไม่มี	4,914.5	129.0	191.1	150.9	186.4	1,026.4	2,085.9	489.0	208.0	447.9	-	Not available
มีงานประจำแต่ไม่ได้ทำงาน	396.0	5.7	1.6	1.8	3.6	22.2	297.3	29.6	6.2	28.1	-	With job not work
มี	68.2	0.4	-	-	0.6	5.3	48.7	8.4	2.1	2.8	-	Available
ไม่มี	327.8	5.3	1.6	1.8	3.0	17.0	248.6	21.2	4.1	25.3	-	Not available
1-9 ชั่วโมง	211.0	3.7	1.3	0.9	-	3.8	180.7	2.0	2.4	16.3	-	1-9 hours
มี	35.0	0.5	0.1	0.0	-	0.6	28.3	0.2	1.1	4.2	-	Available
ไม่มี	176.0	3.2	1.2	0.8	-	3.2	152.5	1.7	1.3	12.0	-	Not available
10-19 ชั่วโมง	547.1	7.8	4.8	3.9	2.0	31.2	456.4	17.1	5.1	18.8	-	10-19 hours
มี	42.8	0.4	-	-	-	1.7	35.7	1.8	0.3	2.9	-	Available
ไม่มี	504.3	7.4	4.8	3.9	2.0	29.5	420.7	15.3	4.9	15.9	-	Not available
20-29 ชั่วโมง	691.3	6.0	9.9	4.1	1.1	59.4	547.5	30.6	7.1	25.8	-	20-29 hours
มี	30.2	-	-	0.1	-	2.4	22.6	2.2	-	2.8	-	Available
ไม่มี	661.1	6.0	9.9	3.9	1.1	57.0	524.9	28.4	7.1	23.0	-	Not available
30-34 ชั่วโมง	319.8	7.7	4.5	1.7	3.3	51.3	183.5	29.2	8.8	29.8	-	30-34 hours
มี	8.5	-	-	-	-	2.2	4.6	0.9	-	0.8	-	Available
ไม่มี	311.3	7.7	4.5	1.7	3.3	49.1	178.8	28.3	8.8	29.0	-	Not available
35-39 ชั่วโมง	423.3	11.6	53.9	23.6	27.5	77.2	155.2	29.2	11.3	33.9	-	35-39 hours
มี	5.7	-	0.0	0.7	-	1.3	2.4	0.4	-	0.8	-	Available
ไม่มี	417.6	11.6	53.8	22.9	27.5	75.9	152.8	28.7	11.3	33.0	-	Not available
40-49 ชั่วโมง	1,286.9	38.0	93.1	71.3	103.7	299.0	232.0	189.7	86.0	174.2	-	40-49 hours
มี	7.4	-	-	-	-	0.9	3.2	2.3	-	1.0	-	Available
ไม่มี	1,279.5	38.0	93.1	71.3	103.7	298.0	228.8	187.4	86.0	173.2	-	Not available
50 ชั่วโมงขึ้นไป	1,241.1	49.8	23.1	44.5	45.8	498.0	180.1	178.4	84.9	136.5	-	50 hours and over
มี	4.1	-	1.0	-	-	1.2	1.2	0.4	0.2	0.1	-	Available
ไม่มี	1,237.0	49.8	22.2	44.5	45.8	496.8	178.9	178.0	84.7	136.4	-	Not available

ตารางที่ 8 จำนวนผู้จ้างงาน จำแนกตามอาชีพ จำนวนชั่วโมงทำงานต่อสัปดาห์ การมีสภาพเอื้ออำนวยต่อการทำงานเพิ่มขึ้น และเพศ ภาคใต้
TABLE 8 EMPLOYED PERSONS BY OCCUPATION, HOURS WORKED PER WEEK, AVAILABILITY FOR ADDITIONAL WORK AND SEX, SOUTHERN REGION

จำนวนชั่วโมงทำงาน เพศ และ การมีสภาพเอื้ออำนวย ต่อการทำงานเพิ่มขึ้น	อาชีพ Occupation										รวม Total	อาชีพ Elementary occupations	จำนวนชั่วโมง ทำงานที่ไม่ สามารถ จำแนก ได้ Not classifiable	HOURS WORKED, SEX AND AVAILABILITY FOR ADDITIONAL WORK
	ผู้บัญชาการ และผู้จัดการ Legislators & Managers	วิชาชีพ ด้านต่างๆ Professional	ช่างเทคนิค Technicians	เสมียน Clerks	พนักงาน บริการ Service Workers	การเกษตร และประมง Agricultural & Fishery	ช่างฝีมือ และช่าง เกี่ยวข้อง Craft & related trades	ผู้ปฏิบัติงาน โรงงานเครื่องจักร Plant & Machine operators	อาชีพ ต่างๆ Elementary occupations	ไม่สามารถ จำแนก ได้ Not classifiable				
ชาย Male	97.2	69.0	70.7	57.3	400.7	1,342.3	377.2	187.2	258.3	-	MALE			
119.0	1.0	1.1	0.7	0.6	6.1	90.1	8.6	3.7	7.2	-	Available			
2,740.7	96.2	67.9	70.0	56.7	394.6	1,252.1	368.6	183.6	251.0	-	Not available			
288.7	4.7	0.1	1.3	0.6	6.5	190.4	19.6	5.8	19.9	-	With job not work			
40.2	0.4	-	0.6	0.6	1.0	30.2	4.4	2.1	1.6	-	Available			
208.5	4.2	0.1	1.3	-	5.5	160.2	15.2	3.7	18.3	-	Not available			
104.6	3.0	0.1	0.2	-	3.6	89.8	0.9	2.3	7.6	-	1-9 hours			
20.5	0.2	0.1	-	-	0.3	17.4	0.2	1.1	1.3	-	Available			
84.0	2.8	-	0.2	-	0.4	72.5	0.7	1.2	6.3	-	Not available			
316.2	5.7	0.9	1.9	1.4	16.1	262.0	12.2	5.0	11.0	-	10-19 hours			
27.5	0.4	-	-	-	0.9	22.2	1.8	0.3	2.1	-	Available			
288.7	5.3	0.9	1.9	1.4	15.2	239.9	10.4	4.7	8.9	-	Not available			
396.0	4.2	3.4	2.8	0.3	25.1	323.0	17.1	6.7	13.5	-	20-29 hours			
15.1	-	-	-	-	1.0	12.8	0.5	-	1.0	-	Available			
380.8	4.2	3.4	2.8	0.3	24.1	310.2	16.7	6.7	12.5	-	Not available			
175.5	5.0	1.7	0.6	0.7	18.1	108.3	19.8	5.6	15.7	-	30-34 hours			
5.0	-	-	-	-	1.5	2.4	0.5	-	0.4	-	Available			
170.5	5.0	1.7	0.6	0.7	16.6	105.9	19.3	5.6	15.2	-	Not available			
224.5	9.0	20.1	12.1	9.6	31.9	96.1	18.5	10.8	16.4	-	35-39 hours			
3.7	-	0.0	0.7	-	-	2.4	0.2	-	0.4	-	Available			
220.8	9.0	20.1	11.4	9.6	31.9	93.7	18.3	10.8	16.0	-	Not available			
718.5	27.9	34.8	31.7	28.7	118.7	146.5	149.4	76.2	104.7	-	40-49 hours			
3.1	-	-	-	-	0.2	2.0	0.6	-	0.3	-	Available			
715.4	27.9	34.8	31.7	28.7	118.5	144.5	148.8	76.2	104.4	-	Not available			
675.7	37.8	8.0	20.1	16.1	183.8	126.1	139.6	74.8	69.6	-	50 hours and over			
3.8	-	1.0	-	-	1.2	0.9	0.4	0.2	0.1	-	Available			
671.9	37.8	7.0	20.1	16.1	182.6	125.2	139.2	74.6	69.5	-	Not available			
หญิง Female	33.1	123.2	81.0	129.7	641.3	890.4	128.5	24.5	205.1	-	FEMALE			
82.9	0.3	-	0.2	-	9.6	56.6	8.0	-	8.2	-	Available			
2,173.7	32.8	123.2	80.9	129.7	631.7	833.7	120.5	24.5	196.9	-	Not available			
147.3	1.0	1.4	0.5	3.0	15.8	106.9	10.0	0.4	8.3	-	With job not work			
28.0	-	-	-	-	4.3	18.6	4.0	-	1.2	-	Available			
119.2	1.0	1.4	0.5	3.0	11.5	88.4	6.0	0.4	7.0	-	Not available			
106.4	0.8	1.2	0.6	-	3.1	90.9	1.1	0.1	8.6	-	1-9 hours			
14.5	0.3	-	0.0	-	0.3	10.9	-	-	2.9	-	Available			
91.9	0.5	1.2	0.6	-	2.8	80.0	1.1	0.1	5.7	-	Not available			
230.9	2.1	3.9	2.0	0.6	15.1	194.4	4.9	0.1	7.8	-	10-19 hours			
15.3	-	-	-	-	0.8	13.6	0.0	-	0.8	-	Available			
215.6	2.1	3.9	2.0	0.6	14.3	180.8	4.9	0.1	7.0	-	Not available			
295.3	1.8	6.5	1.3	0.8	34.3	224.5	13.5	0.4	12.3	-	20-29 hours			
15.0	-	-	0.1	-	1.5	9.9	1.7	-	1.8	-	Available			
280.3	1.8	6.5	1.1	0.8	32.9	214.6	11.8	0.4	10.5	-	Not available			
144.3	2.7	2.9	1.1	2.7	33.2	75.1	9.4	3.1	14.1	-	30-34 hours			
3.5	-	-	-	-	0.7	2.2	0.4	-	0.2	-	Available			
140.7	2.7	2.9	1.1	2.7	32.5	72.9	9.0	3.1	13.9	-	Not available			
198.8	2.6	33.8	11.5	17.9	45.3	59.1	10.6	0.5	17.5	-	35-39 hours			
2.0	-	-	-	-	1.3	-	0.2	-	0.4	-	Available			
196.8	2.6	33.8	11.5	17.9	44.0	59.1	10.4	0.5	17.1	-	Not available			
568.4	10.1	58.4	39.7	75.0	180.2	85.5	40.3	9.8	69.5	-	40-49 hours			
4.3	-	-	-	-	0.7	1.2	1.7	-	0.7	-	Available			
564.1	10.1	58.4	39.7	75.0	179.6	84.3	38.6	9.8	68.8	-	Not available			
565.4	12.0	15.2	24.4	29.7	314.2	54.0	38.8	10.1	66.9	-	50 hours and over			
0.3	-	-	-	-	-	0.3	-	-	0.0	-	Available			
565.0	12.0	15.2	24.4	29.7	314.2	53.7	38.8	10.1	66.9	-	Not available			

ตารางที่ 9 จำนวนผู้มีงานทำ จำนวนผู้มีงานทำ จำนวนชั่วโมงทำงานต่อสัปดาห์ การมีเวลาเหลือพอและต้องการทำงานเพิ่มขึ้น ภาคใต้

TABLE 9 EMPLOYED PERSONS BY INDUSTRY, HOURS WORKED PER WEEK, AVAILABILITY FOR ADDITIONAL WORK , SOUTHERN REGION

ไตรมาสที่ 4/2553 : Quarter 4/2010

หน่วยเป็นพัน : In Thousands

จำนวนชั่วโมงทำงาน และ การมีเวลาเหลือพอ และต้องการทำงานเพิ่มขึ้น	อุตสาหกรรม Industry											HOURS WORKED, AND AVAILABILITY FOR ADDITIONAL WORK
	รวม	เกษตรกรรม	การประมง	เหมืองแร่	เหมืองหิน	การผลิต	ไฟฟ้า ก๊าซ และประปา	การก่อสร้าง	การขายส่ง	โรงแรม และภัตตาคาร	การขนส่ง	
ยอดรวม	5,116.4	2,178.2	145.1	8.0	394.7	15.1	267.7	919.8	406.1	110.2	TOTAL	
มี	201.9	147.6	6.5	-	9.2	-	10.3	12.3	9.7	0.6	Available	
ไม่มี	4,914.5	2,030.6	138.6	8.0	385.5	15.1	257.5	907.5	396.4	109.5	Not available	
มีงานประจำแต่ไม่ได้ทำงาน	396.0	299.0	8.3	1.0	17.4	-	28.8	21.1	12.1	1.0	With job not work	
มี	68.2	49.0	0.8	-	4.2	-	5.3	4.3	4.6	-	Available	
ไม่มี	327.8	250.0	7.5	1.0	13.2	-	23.5	16.8	7.5	1.0	Not available	
1-9 ชั่วโมง	211.0	191.3	3.4	-	2.8	-	3.1	3.4	2.2	0.1	1-9 hours	
มี	35.0	31.2	1.1	-	0.2	-	0.4	1.0	0.5	-	Available	
ไม่มี	176.0	160.1	2.2	-	2.6	-	2.6	2.4	1.7	0.1	Not available	
10-19 ชั่วโมง	547.1	452.0	20.3	-	9.7	0.2	13.6	25.3	10.0	1.7	10-19 hours	
มี	42.8	34.6	2.6	-	0.1	-	2.4	0.8	1.4	-	Available	
ไม่มี	504.3	417.4	17.7	-	9.6	0.2	11.2	24.5	8.6	1.7	Not available	
20-29 ชั่วโมง	691.3	530.1	28.7	0.5	20.4	0.0	11.6	50.0	22.7	4.8	20-29 hours	
มี	30.2	21.4	1.8	-	1.9	-	0.5	2.7	1.2	-	Available	
ไม่มี	661.1	508.7	26.9	0.5	18.5	0.0	11.1	47.3	21.6	4.8	Not available	
30-34 ชั่วโมง	319.8	185.1	7.0	-	21.7	0.8	18.0	44.6	21.0	3.7	30-34 hours	
มี	8.5	4.6	-	-	0.4	-	1.1	2.4	-	-	Available	
ไม่มี	311.3	180.4	7.0	-	21.3	0.8	16.9	42.2	21.0	3.7	Not available	
35-39 ชั่วโมง	423.3	150.7	9.1	-	18.8	4.6	10.7	45.6	31.3	7.9	35-39 hours	
มี	5.7	2.4	-	-	0.4	-	-	0.2	1.3	0.4	Available	
ไม่มี	417.6	148.3	9.1	-	18.4	4.6	10.7	45.4	30.0	7.4	Not available	
40-49 ชั่วโมง	1,286.9	220.3	29.0	4.4	176.9	5.7	105.8	272.0	130.7	40.2	40-49 hours	
มี	7.4	3.1	0.2	-	1.6	-	0.7	0.6	0.1	-	Available	
ไม่มี	1,279.5	217.3	28.8	4.4	175.3	5.7	105.1	271.4	130.7	40.2	Not available	
50 ชั่วโมงขึ้นไป	1,241.1	149.7	39.4	2.1	127.1	3.9	76.3	457.9	176.1	51.0	50 hours and over	
มี	4.1	1.3	-	-	0.4	-	-	0.3	0.7	0.2	Available	
ไม่มี	1,237.0	148.4	39.4	2.1	126.7	3.9	76.3	457.6	175.4	50.7	Not available	

ตารางที่ 9 จำนวนผู้มีงานทำ จำนวนชั่วโมงทำงานต่อสัปดาห์ การมีเวลาเหลือพอและต้องการทำงานเพิ่มขึ้น ภาคใต้ (ต่อ)

TABLE 9 EMPLOYED PERSONS BY INDUSTRY, HOURS WORKED PER WEEK, AVAILABILITY FOR ADDITIONAL WORK , SOUTHERN REGION (Contd.)

ไตรมาสที่ 4/2553 : Quarter 4/2010

หน่วยเป็นพัน : In Thousands

จำนวนชั่วโมงทำงาน และ การมีเวลาเหลือพอ และต้องการทำงานเพิ่มขึ้น	อุตสาหกรรม (ต่อ) Industry (Contd.)										HOURS WORKED, AND AVAILABILITY FOR ADDITIONAL WORK
	สื่อกลางทางการเงิน Financial intermediation	อสังหาริมทรัพย์ และการให้เช่า Real estate & Renting	บริหารราชการ และป้องกันประเทศ Public administration & Defence	การศึกษา Education	ด้านสุขภาพและ สังคมสงเคราะห์ Health & Social work	บริการ ชุมชน อื่นๆ Other community & Social	ถูกจ้างในครัวเรือน Private households with employed persons	องค์กร ระหว่างประเทศ Extra-territorial organizations	ไม่ทราบ Unknown	TOTAL	
ยอดรวม	31.7	58.2	190.9	170.1	98.1	108.7	13.9	-	-	-	-
มี	-	1.9	0.0	0.1	0.0	2.6	1.0	-	-	-	Available
ไม่มี	31.7	56.3	190.9	169.9	98.0	106.1	12.9	-	-	-	Not available
มีงานประจำแต่ไม่ได้ทำงาน	0.9	1.3	0.3	3.8	0.0	1.0	-	-	-	-	With job not work
มี	-	-	-	0.0	-	-	-	-	-	-	Available
ไม่มี	0.9	1.3	0.3	3.8	0.0	1.0	-	-	-	-	Not available
1-9 ชั่วโมง	-	0.9	1.5	1.5	0.1	0.6	0.2	-	-	-	1-9 hours
มี	-	0.2	-	0.1	0.0	-	0.2	-	-	-	Available
ไม่มี	-	0.8	1.5	1.4	0.1	0.6	-	-	-	-	Not available
10-19 ชั่วโมง	0.3	2.2	0.7	5.6	1.2	4.3	0.2	-	-	-	10-19 hours
มี	-	0.0	0.0	-	-	0.9	-	-	-	-	Available
ไม่มี	0.3	2.2	0.7	5.6	1.2	3.3	0.2	-	-	-	Not available
20-29 ชั่วโมง	0.6	1.4	2.8	10.6	2.7	4.2	0.4	-	-	-	20-29 hours
มี	-	-	-	-	-	0.7	0.0	-	-	-	Available
ไม่มี	0.6	1.4	2.8	10.6	2.7	3.5	0.3	-	-	-	Not available
30-34 ชั่วโมง	0.1	0.3	3.9	6.3	2.0	4.8	0.7	-	-	-	30-34 hours
มี	-	-	-	-	-	0.0	-	-	-	-	Available
ไม่มี	0.1	0.3	3.9	6.3	2.0	4.7	0.7	-	-	-	Not available
35-39 ชั่วโมง	3.3	5.7	59.2	48.1	22.4	4.6	1.3	-	-	-	35-39 hours
มี	-	0.7	-	0.0	-	0.2	0.0	-	-	-	Available
ไม่มี	3.3	5.0	59.2	48.1	22.4	4.4	1.3	-	-	-	Not available
40-49 ชั่วโมง	21.3	21.5	91.6	81.4	45.7	36.8	3.6	-	-	-	40-49 hours
มี	-	-	-	-	-	0.6	0.7	-	-	-	Available
ไม่มี	21.3	21.5	91.6	81.4	45.7	36.2	2.9	-	-	-	Not available
50 ชั่วโมงขึ้นไป	5.2	24.9	30.8	12.9	24.0	52.5	7.5	-	-	-	50 hours and over
มี	-	1.0	-	-	-	0.2	-	-	-	-	Available
ไม่มี	5.2	23.9	30.8	12.9	24.0	52.3	7.5	-	-	-	Not available

ตารางที่ 9 จำนวนผู้จ้างทำ จำนวนคนอุตสาหกรรม จำนวนชั่วโมงทำงานต่อสัปดาห์ การมีเวลาเหลือและต้องการทำงานเพิ่มขึ้น และ เพศ ภาคใต้
TABLE 9 EMPLOYED PERSONS BY INDUSTRY, HOURS WORKED PER WEEK, AVAILABILITY FOR ADDITIONAL WORK AND SEX, SOUTHERN REGION

จำนวนชั่วโมงทำงาน เพศ และ การมีเวลาเหลือพอ และต้องการทำงานเพิ่มขึ้น	รวม	อุตสาหกรรม Industry										การขนส่ง Transport & Communi- cation	HOURS WORKED, SEX AND AVAILABILITY FOR ADDITIONAL WORK
		เกษตรกรรม Agriculture	การประมง Fishing	เหมืองแร่ เหมืองหิน & Quarrying	การผลิต Manufacturing	ไฟฟ้า ก๊าซ และประปา Electricity, Gas & Water supply	การก่อสร้าง Construction	การขายปลีก Wholesale & Retail trade	โรงแรม และภัตตาคาร Hotels & Restaurants	การขนส่ง & Communi- cation	การขนส่ง & Communi- cation		
ชาย	2,859.7	1,272.9	123.2	7.4	194.6	12.5	241.2	473.4	137.4	92.0	92.0	TOTAL (MALE)	
มี	119.0	88.3	5.2	-	1.2	-	10.2	7.3	3.0	0.6	0.6	Available	
ไม่มี	2,740.7	1,184.7	118.0	7.4	193.4	12.5	231.1	466.1	134.5	91.4	91.4	Not available	
มีงานประจำเต็มวันได้ทำงาน	248.7	189.8	8.3	1.0	4.6	-	24.1	13.5	4.3	1.0	1.0	With job not work	
1-9 ชั่วโมง	40.2	30.3	0.8	-	0.2	-	5.2	2.9	0.8	-	-	Available	
10-19 ชั่วโมง	208.5	159.5	7.5	1.0	4.4	-	18.9	10.6	3.5	1.0	1.0	Not available	
20-29 ชั่วโมง	104.6	95.2	1.1	-	1.2	-	2.3	1.9	0.4	-	-	1-9 hours	
30-34 ชั่วโมง	20.5	18.5	-	-	0.2	-	0.4	0.8	0.4	-	-	Available	
35-39 ชั่วโมง	84.0	76.7	1.1	-	1.0	-	1.9	1.1	-	-	-	Not available	
40-49 ชั่วโมง	316.2	254.0	18.4	-	4.4	0.2	12.4	15.0	4.9	1.7	1.7	10-19 hours	
50 ชั่วโมงขึ้นไป	27.5	20.7	2.5	-	0.1	-	2.4	0.3	0.9	-	-	Available	
หญิง	2,887	233.3	15.9	0.3	6.2	0.0	10.0	14.8	4.0	1.7	1.7	Not available	
มีงานประจำเต็มวันได้ทำงาน	396.0	304.7	25.1	0.3	6.2	0.0	11.2	24.9	8.4	4.6	4.6	20-29 hours	
1-9 ชั่วโมง	15.1	11.2	1.8	-	0.1	-	0.5	1.4	0.2	-	-	Available	
10-19 ชั่วโมง	380.8	293.6	23.3	0.3	6.1	0.0	10.8	23.5	8.2	4.6	4.6	Not available	
20-29 ชั่วโมง	175.5	108.1	6.2	-	10.1	0.8	16.5	21.9	3.9	2.4	2.4	30-34 hours	
30-34 ชั่วโมง	5.0	2.4	-	-	1.1	-	1.1	1.5	-	-	-	Available	
35-39 ชั่วโมง	170.5	105.7	6.2	-	10.1	0.8	15.4	20.4	3.9	2.4	2.4	Not available	
40-49 ชั่วโมง	224.5	90.2	7.8	-	8.1	3.6	8.8	19.9	9.0	6.9	6.9	35-39 hours	
50 ชั่วโมงขึ้นไป	3.7	2.4	-	-	0.2	-	-	-	-	0.4	0.4	Available	
หญิง	2,256.7	905.2	21.9	0.6	200.1	2.7	26.5	446.4	268.7	18.1	18.1	TOTAL (FEMALE)	
มี	82.9	59.3	1.3	-	8.0	-	0.1	5.0	6.8	-	-	Available	
ไม่มี	2,173.7	845.9	20.6	0.6	192.1	2.7	26.4	441.4	261.9	18.1	18.1	Not available	
มีงานประจำเต็มวันได้ทำงาน	147.3	109.2	-	-	12.8	-	4.7	7.6	7.9	-	-	With job not work	
1-9 ชั่วโมง	28.0	18.7	-	-	4.0	-	0.1	1.4	3.8	-	-	Available	
10-19 ชั่วโมง	119.2	90.5	-	-	8.8	-	4.6	6.2	4.0	-	-	Not available	
20-29 ชั่วโมง	106.4	96.1	2.3	-	1.6	-	0.7	1.5	1.8	-	-	1-9 hours	
30-34 ชั่วโมง	14.5	12.7	1.1	-	-	-	-	0.2	0.2	-	-	Available	
35-39 ชั่วโมง	91.9	83.4	1.1	-	1.6	-	0.7	1.3	1.7	0.1	0.1	Not available	
40-49 ชั่วโมง	230.9	198.0	1.9	-	5.3	-	1.2	10.3	5.1	-	-	10-19 hours	
50 ชั่วโมงขึ้นไป	15.3	13.9	0.1	-	0.0	-	-	0.5	0.5	-	-	Available	
หญิง	215.6	184.1	1.7	-	5.3	-	1.2	9.8	4.6	-	-	Not available	
มีงานประจำเต็มวันได้ทำงาน	295.3	225.4	3.5	0.3	14.2	-	0.3	25.1	14.3	0.1	0.1	20-29 hours	
1-9 ชั่วโมง	15.0	10.3	-	-	1.8	-	-	1.3	0.9	-	-	Available	
10-19 ชั่วโมง	280.3	215.1	3.5	0.3	12.4	-	0.3	23.7	13.4	0.1	0.1	Not available	
20-29 ชั่วโมง	144.3	76.9	0.8	-	11.6	-	1.5	22.7	17.1	1.4	1.4	30-34 hours	
30-34 ชั่วโมง	3.5	2.2	-	-	0.4	-	-	0.9	-	-	-	Available	
35-39 ชั่วโมง	140.7	74.7	0.8	-	11.2	-	1.5	21.8	17.1	1.4	1.4	Not available	
40-49 ชั่วโมง	198.8	60.5	1.3	-	10.7	0.9	1.9	25.7	22.3	1.0	1.0	35-39 hours	
50 ชั่วโมงขึ้นไป	2.0	-	-	-	0.2	-	-	0.2	1.3	-	-	Available	
หญิง	196.8	60.5	1.3	-	10.5	0.9	1.9	25.5	21.0	1.0	1.0	Not available	
มีงานประจำเต็มวันได้ทำงาน	568.4	87.8	5.1	0.3	85.0	0.6	9.9	119.7	88.4	6.7	6.7	40-49 hours	
1-9 ชั่วโมง	4.3	1.2	-	-	1.6	-	-	0.4	0.1	-	-	Available	
10-19 ชั่วโมง	564.1	86.6	5.1	0.3	83.4	0.6	9.9	119.3	88.3	6.7	6.7	Not available	
20-29 ชั่วโมง	565.4	51.4	7.0	0.1	59.0	1.1	6.3	233.9	111.8	8.9	8.9	50 hours and over	
30-34 ชั่วโมง	0.3	0.3	-	-	-	-	-	-	-	-	-	Available	
35-39 ชั่วโมง	51.0	51.0	7.0	0.1	59.0	1.1	6.3	233.9	111.8	8.9	8.9	Not available	

ตารางที่ 9 จำนวนผู้จ้างทำ งานตามอุตสาหกรรม จำนวนชั่วโมงทำงานต่อสัปดาห์ การมีเวลาพักผ่อนและต้องการทำงานเพิ่มขึ้น และเพศ ภาคใต้ (ต่อ)
 TABLE 9 EMPLOYED PERSONS BY INDUSTRY, HOURS WORKED PER WEEK, AVAILABILITY FOR ADDITIONAL WORK AND SEX, SOUTHERN REGION (Contd.)

หน่วยนับ: ใน Thousands

จำนวนผู้จ้างทำ เพศ และ การมีเวลาพักผ่อน และต้องการทำงานเพิ่มขึ้น	อุตสาหกรรม (ต่อ) Industry (Contd.)										HOURS WORKED, SEX-AND AVAILABILITY FOR ADDITIONAL WORK
	สื่อกลาง ทางการเงิน Financial intermediation	อสังหาริมทรัพย์ และเช่า Real estate & Renting	บริหารราชการ และป้องกันประเทศ Public Adminis- tration & Defence	การศึกษา Education	ด้านสุขภาพและ สาธารณสุข Health & Social work	บริการ ชุมชน สังคม Private households & Social persons	ธุรกิจส่วนตัว- ใช้คนบุคคล Extra-territorial organizations	ไม่ทราบ Unknown	TOTAL (MALE)		
ชาย	11.2	33.4	131.4	65.0	21.7	43.2	1.2	-	-	-	Available
มี	-	1.9	-	0.1	-	1.2	-	-	-	-	Not available
ไม่มี	11.2	31.5	131.4	62.9	21.7	42.0	1.2	-	-	-	With job not work
มีงานประจำไม่ได้ทำงาน	-	1.2	0.2	0.1	-	0.7	-	-	-	-	Available
มี	-	-	-	-	-	-	-	-	-	-	Not available
ไม่มี	-	1.2	0.2	0.1	-	0.7	-	-	-	-	1-9 hours
1-9 ชั่วโมง	-	0.3	1.5	0.3	0.1	0.3	-	-	-	-	Available
มี	-	0.2	-	0.1	-	-	-	-	-	-	Not available
ไม่มี	-	0.2	1.5	0.2	0.1	0.3	-	-	-	-	10-19 hours
10-19 ชั่วโมง	-	0.4	0.6	1.0	0.7	2.5	-	-	-	-	Available
มี	-	0.0	-	-	-	0.7	-	-	-	-	Not available
ไม่มี	-	0.4	0.6	1.0	0.7	1.8	-	-	-	-	20-29 hours
20-29 ชั่วโมง	-	0.6	2.4	4.0	1.5	1.9	0.0	-	-	-	Available
มี	-	-	-	-	-	-	-	-	-	-	Not available
ไม่มี	-	0.6	2.4	4.0	1.5	1.9	0.0	-	-	-	30-34 hours
30-34 ชั่วโมง	0.0	0.2	2.0	2.1	0.1	1.2	0.1	-	-	-	Available
มี	-	-	-	-	-	0.0	-	-	-	-	Not available
ไม่มี	0.0	0.2	2.0	2.1	0.1	1.2	0.1	-	-	-	35-39 hours
35-39 ชั่วโมง	1.5	2.5	38.6	18.7	6.4	2.4	0.0	-	-	-	Available
มี	-	0.7	-	0.0	-	-	-	-	-	-	Not available
ไม่มี	1.5	1.8	38.6	18.7	6.4	2.4	0.0	-	-	-	40-49 hours
40-49 ชั่วโมง	7.5	11.8	60.8	31.2	9.8	15.3	0.7	-	-	-	Available
มี	-	-	-	-	-	0.2	-	-	-	-	Not available
ไม่มี	7.5	11.8	60.8	31.2	9.8	15.1	0.7	-	-	-	50 hours and over
50 ชั่วโมงขึ้นไป	2.2	16.3	25.2	5.7	3.2	18.7	0.4	-	-	-	Available
มี	-	1.0	-	-	-	0.2	-	-	-	-	Not available
ไม่มี	2.2	15.4	25.2	5.7	3.2	18.5	0.4	-	-	-	TOTAL (FEMALE)
หญิง	20.5	24.8	59.5	107.1	76.4	65.6	12.6	-	-	-	Available
มี	-	-	0.0	0.0	0.0	1.5	1.0	-	-	-	Not available
ไม่มี	20.5	24.8	59.5	107.0	76.4	64.1	11.6	-	-	-	With job not work
มีงานประจำไม่ได้ทำงาน	0.9	0.2	0.1	3.7	0.0	0.3	-	-	-	-	Available
มี	-	-	-	0.0	-	-	-	-	-	-	Not available
ไม่มี	0.9	0.2	0.1	3.6	0.0	0.3	-	-	-	-	1-9 hours
1-9 ชั่วโมง	-	0.6	-	1.2	-	0.3	-	-	-	-	Available
มี	-	-	-	-	-	0.0	-	-	-	-	Not available
ไม่มี	-	0.6	-	1.2	-	0.3	-	-	-	-	10-19 hours
10-19 ชั่วโมง	0.3	1.8	0.1	4.6	0.5	1.7	0.2	-	-	-	Available
มี	-	-	0.0	-	-	0.2	-	-	-	-	Not available
ไม่มี	0.3	1.8	0.1	4.6	0.5	1.5	0.2	-	-	-	20-29 hours
20-29 ชั่วโมง	0.6	0.7	0.4	6.6	1.3	2.3	0.3	-	-	-	Available
มี	-	-	-	-	-	0.7	-	-	-	-	Not available
ไม่มี	0.6	0.7	0.4	6.6	1.3	1.6	0.3	-	-	-	30-34 hours
30-34 ชั่วโมง	0.1	0.1	1.9	4.2	1.9	3.5	0.6	-	-	-	Available
มี	-	-	-	-	-	-	-	-	-	-	Not available
ไม่มี	0.1	0.1	1.9	4.2	1.9	3.5	0.6	-	-	-	35-39 hours
35-39 ชั่วโมง	1.8	3.1	20.6	29.4	16.1	2.2	1.3	-	-	-	Available
มี	-	-	-	-	-	0.2	-	-	-	-	Not available
ไม่มี	1.8	3.1	20.6	29.4	16.1	2.0	1.3	-	-	-	40-49 hours
40-49 ชั่วโมง	13.9	9.8	30.8	50.2	35.9	21.5	2.9	-	-	-	Available
มี	-	-	-	-	-	0.4	-	-	-	-	Not available
ไม่มี	13.9	9.8	30.8	50.2	35.9	21.1	2.2	-	-	-	50 hours and over
50 ชั่วโมงขึ้นไป	3.0	8.5	5.6	7.2	20.8	33.8	7.0	-	-	-	Available
มี	-	-	-	-	-	-	-	-	-	-	Not available
ไม่มี	3.0	8.5	5.6	7.2	20.8	33.8	7.0	-	-	-	TOTAL

ตารางที่ 10 จำนวนผู้จ้างงานทำ จำนวนตามสถานภาพการทำงาน จำนวนชั่วโมงทำงานต่อสัปดาห์ การมีเวลาเหลือพอและต้องการทำงานเพิ่มขึ้น ภาคใต้

TABLE 10 EMPLOYED PERSONS BY WORK STATUS, HOURS WORKED PER WEEK, AVAILABILITY FOR ADDITIONAL WORK , SOUTHERN REGION

ไตรมาสที่ 4/2553 : Quarter 4/2010

หน่วยเป็นพัน : In Thousands

จำนวนชั่วโมงทำงาน และ การมีเวลาเหลือพอ และต้องการทำงานเพิ่มขึ้น	สถานภาพการทำงาน Work Status										รวม	ความช่วยเหลือ ครอบครัว Unpaid Family Worker	การรวมกลุ่ม Producers' Cooperatives	HOURS WORKED, AND AVAILABILITY FOR ADDITIONAL WORK
	นายจ้าง Employer	ลูกจ้างรัฐบาล Government Employee	ลูกจ้างเอกชน Private Employee	ทำงานส่วนตัว Own Account Worker	ว่างงาน Unemployed	ว่างงาน Unemployed	ว่างงาน Unemployed	ว่างงาน Unemployed	ว่างงาน Unemployed	ว่างงาน Unemployed				
ยอดรวม	194.9	462.5	1,748.3	1,755.1	953.0	2.4	5,116.4	TOTAL						
มี	3.2	0.3	80.7	86.7	30.9	-	201.9	Available						
ไม่มี	191.7	462.2	1,667.6	1,668.4	922.1	2.4	4,914.5	Not available						
มีงานประจำแต่ไม่ได้ทำงาน	15.7	3.7	183.5	189.6	3.6	-	396.0	With job not work						
มี	1.7	0.0	36.1	30.5	-	-	68.2	Available						
ไม่มี	14.0	3.7	147.4	159.2	3.6	-	327.8	Not available						
1-9 ชั่วโมง	12.0	2.9	39.9	79.8	76.6	-	211.0	1-9 hours						
มี	1.2	0.1	13.1	11.4	9.2	-	35.0	Available						
ไม่มี	10.8	2.8	26.8	68.3	67.3	-	176.0	Not available						
10-19 ชั่วโมง	27.6	4.7	123.9	219.9	170.6	0.4	547.1	10-19 hour						
มี	0.4	0.0	13.1	19.3	10.1	-	42.8	Available						
ไม่มี	27.2	4.7	110.9	200.6	160.5	0.4	504.3	Not available						
20-29 ชั่วโมง	21.2	13.9	164.5	290.9	200.7	0.1	691.3	20-29 hour						
มี	-	-	9.4	15.5	5.3	-	30.2	Available						
ไม่มี	21.2	13.9	155.2	275.5	195.4	0.1	661.1	Not available						
30-34 ชั่วโมง	8.0	11.8	82.3	127.6	89.5	0.5	319.8	30-34 hour						
มี	-	-	4.2	1.6	2.8	-	8.5	Available						
ไม่มี	8.0	11.8	78.2	126.0	86.7	0.5	311.3	Not available						
35-39 ชั่วโมง	4.3	137.8	81.1	130.9	69.1	0.1	423.3	35-39 hour						
มี	-	0.0	1.1	3.5	1.1	-	5.7	Available						
ไม่มี	4.3	137.7	80.1	127.4	68.0	0.1	417.6	Not available						
40-49 ชั่วโมง	38.2	222.0	575.6	302.5	148.4	0.2	1,286.9	40-49 hour						
มี	-	0.2	3.1	2.6	1.6	-	7.4	Available						
ไม่มี	38.2	221.8	572.5	299.9	146.9	0.2	1,279.5	Not available						
50 ชั่วโมงขึ้นไป	68.1	65.9	497.5	414.0	194.5	1.2	1,241.1	50 hours and over						
มี	-	-	0.9	2.5	0.8	-	4.1	Available						
ไม่มี	68.1	65.9	496.6	411.5	193.7	1.2	1,237.0	Not available						

ตารางที่ 10 จำนวนผู้มีงานทำ จำนวนชั่วโมงทำงานต่อสัปดาห์ การมีสถานประกอบการที่ผลิตและส่งออกทำงานเพิ่มขึ้น และเพศ ภาคใต้
 TABLE 10 EMPLOYED PERSONS BY WORK STATUS, HOURS WORKED PER WEEK, AVAILABILITY FOR ADDITIONAL WORK AND SEX, SOUTHERN REGION

ไตรมาสที่ 4/2553_Quarter 4/2010

หน่วยนับเป็น : in Thousands

ประเภทและ ระดับการทำงานเพิ่มขึ้น	สถานภาพการทำงาน Work Status						จำนวนผู้ ผลิตและผู้ ประกอบการ เพิ่มขึ้น	HOURS WORKED, SEX AND AVAILABILITY FOR ADDITIONAL WORK
	รวม	นายจ้าง Employer	รัฐวิสาหกิจ Government Employee	ลูกจ้างเอกชน Private Employee	ทำงานส่วนตัว Own Account Worker	จ้างญาติ ครอบครัว Unpaid Family Worker		
รวม	2,859.7	146.5	246.5	1,015.8	1,079.7	369.8	1.5	TOTAL (MALE)
มี	119.0	2.9	0.3	46.4	56.8	12.7	-	Available
ไม่มี	2,740.7	143.7	246.2	969.4	1,022.9	357.1	1.5	Not available
มีงานประจำไม่ได้ทำงาน	248.7	10.4	0.3	102.6	133.8	1.7	-	With job not work
1-9 ชั่วโมง	40.2	1.6	-	19.7	18.9	-	-	Available
มี	208.5	8.8	0.3	82.9	114.9	1.7	-	Not available
ไม่มี	104.6	7.4	1.8	20.2	52.7	22.5	-	1-9 hours
มี	20.5	0.9	0.1	7.1	8.3	4.2	-	Available
ไม่มี	84.0	6.6	1.7	13.2	44.4	18.3	-	Not available
10-19 ชั่วโมง	316.2	21.7	1.8	72.2	147.7	72.5	0.4	10-19 hours
มี	27.5	0.4	-	9.2	14.1	3.9	-	Available
ไม่มี	288.7	21.3	1.8	63.0	133.6	68.6	0.4	Not available
20-29 ชั่วโมง	396.0	15.1	6.3	98.3	201.0	75.2	-	20-29 hours
มี	15.1	-	-	5.2	7.9	2.1	-	Available
ไม่มี	380.8	15.1	6.3	93.1	193.2	73.1	-	Not available
30-34 ชั่วโมง	175.5	6.2	4.4	50.6	81.0	33.1	0.2	30-34 hours
มี	5.0	-	-	2.6	1.0	1.3	-	Available
ไม่มี	170.5	6.2	4.4	47.9	80.0	31.8	0.2	Not available
35-39 ชั่วโมง	224.5	1.9	71.7	44.6	81.9	24.5	-	35-39 hours
มี	3.7	-	0.0	0.4	3.3	-	-	Available
ไม่มี	220.8	1.9	71.6	44.2	78.6	24.5	-	Not available
40-49 ชั่วโมง	718.5	31.3	119.0	333.4	179.6	55.2	0.0	40-49 hours
มี	3.1	-	0.2	1.5	0.8	0.7	-	Available
ไม่มี	715.4	31.3	118.8	332.0	178.8	54.5	0.0	Not available
50 ชั่วโมงขึ้นไป	675.7	52.6	41.2	293.9	201.9	85.2	0.9	50 hours and over
มี	3.8	-	-	0.8	2.5	0.5	-	Available
ไม่มี	671.9	52.6	41.2	293.1	199.5	84.7	0.9	Not available
หญิง	2,256.7	48.4	216.1	732.6	675.5	583.3	0.9	TOTAL (FEMALE)
มี	82.9	0.4	0.0	34.3	30.0	18.2	-	Available
ไม่มี	2,173.7	48.0	216.0	698.2	645.5	565.1	0.9	Not available
มีงานประจำไม่ได้ทำงาน	147.3	5.3	3.4	80.9	55.8	1.9	-	With job not work
มี	28.0	0.1	0.0	16.4	11.5	-	-	Available
ไม่มี	119.2	5.2	3.4	64.5	44.3	1.9	-	Not available
1-9 ชั่วโมง	106.4	4.5	1.1	19.7	27.1	54.1	-	1-9 hours
มี	14.5	0.3	-	6.0	3.1	5.1	-	Available
ไม่มี	91.9	4.2	1.1	13.6	24.0	49.1	-	Not available
10-19 ชั่วโมง	230.9	5.9	2.9	51.7	72.2	98.1	-	10-19 hours
มี	15.3	-	0.0	3.9	5.2	6.2	-	Available
ไม่มี	215.6	5.9	2.9	47.8	67.0	92.0	-	Not available
20-29 ชั่วโมง	295.3	6.1	7.5	66.2	89.9	125.5	0.1	20-29 hours
มี	15.0	-	-	4.2	7.6	3.2	-	Available
ไม่มี	280.3	6.1	7.5	62.0	82.3	122.3	0.1	Not available
30-34 ชั่วโมง	144.3	1.8	7.5	31.8	46.6	56.4	0.2	30-34 hours
มี	3.5	-	-	1.5	0.5	1.5	-	Available
ไม่มี	140.7	1.8	7.5	30.3	46.1	54.9	0.2	Not available
35-39 ชั่วโมง	198.8	2.4	66.1	36.6	49.0	44.6	0.1	35-39 hours
มี	2.0	-	0.7	0.7	0.2	1.1	-	Available
ไม่มี	196.8	2.4	66.1	35.9	48.8	43.5	0.1	Not available
40-49 ชั่วโมง	568.4	6.9	103.0	242.2	122.8	93.3	0.2	40-49 hours
มี	4.3	-	-	1.6	1.8	0.9	-	Available
ไม่มี	564.1	6.9	103.0	240.6	121.1	92.4	0.2	Not available
50 ชั่วโมงขึ้นไป	565.4	15.5	24.7	203.6	212.0	109.3	0.3	50 hours and over
มี	0.3	-	-	0.0	-	0.3	-	Available
ไม่มี	565.0	15.5	24.7	203.5	212.0	109.1	0.3	Not available

ตารางที่ 11 จำนวนผู้จ้างทำ งานตามกลุ่มอายุ จำนวนชั่วโมงทำงานต่อสัปดาห์ การมีงานเพื่อผลิตสื่อหรือทำงานเพิ่มขึ้น และเพศ ภาคใต้
 TABLE 11 EMPLOYED PERSONS BY AGE GROUP, HOURS WORKED PER WEEK, AVAILABILITY FOR ADDITIONAL WORK AND SEX, SOUTHERN REGION

จำนวนชั่วโมงทำงาน เพศ และ การมีงานเพื่อผลิต สื่อหรือทำงานเพิ่มขึ้น	รวม	กลุ่มอายุ Age Group							รวม		HOURS WORKED, SEX AND AVAILABILITY FOR ADDITIONAL WORK
		15-19	20-24	25-29	30-34	35-39	40-49	50-59	>= 60	TOTAL(MALE)	
ชาย	2,859.7	156.7	331.4	375.7	345.6	341.1	632.4	492.7	294.2		
มี	119.0	4.5	13.9	18.4	15.7	16.2	18.4	16.2	5.7	Available	Available
ไม่มี	2,740.7	152.2	317.5	357.2	329.9	324.9	604.0	416.5	238.5	Not available	Not available
มีงานประจำเต็มไ้ทำงาน	288.7	6.8	26.1	35.6	21.1	30.5	60.4	45.1	23.2	With job not work	With job not work
มี	40.2	2.0	4.4	3.6	2.5	7.9	13.2	5.3	1.3	Available	Available
ไม่มี	208.5	4.8	21.7	32.0	18.6	22.6	47.2	39.8	21.9	Not available	Not available
1-9 ชั่วโมง	104.6	10.5	14.0	12.1	12.1	9.3	16.5	18.9	14.0	1-9 hours	1-9 hours
มี	20.5	0.6	1.8	2.7	5.0	2.0	3.8	3.3	1.4	Available	Available
ไม่มี	84.0	10.0	12.2	6.7	7.1	7.2	12.7	15.6	12.6	Not available	Not available
10-19 ชั่วโมง	316.2	26.2	40.4	35.6	30.8	33.7	61.5	46.6	41.4	10-19 hours	10-19 hours
มี	27.5	0.8	4.3	3.9	3.5	5.0	3.0	3.0	1.5	Available	Available
ไม่มี	288.7	25.5	36.1	30.1	26.9	30.3	56.5	43.6	39.8	Not available	Not available
20-29 ชั่วโมง	396.0	23.8	44.8	43.7	41.2	37.2	86.6	64.8	53.8	20-29 hours	20-29 hours
มี	15.1	0.4	1.4	3.6	2.1	0.8	3.9	2.1	1.0	Available	Available
ไม่มี	380.8	23.4	43.5	40.1	39.1	36.4	82.8	62.7	52.9	Not available	Not available
30-34 ชั่วโมง	175.5	11.5	21.3	15.5	23.8	17.9	36.4	31.1	18.1	30-34 hours	30-34 hours
มี	5.0	0.3	0.6	0.7	1.2	0.5	0.5	0.7	0.5	Available	Available
ไม่มี	170.5	11.2	20.7	14.8	22.6	17.4	35.9	30.4	17.6	Not available	Not available
35-39 ชั่วโมง	224.5	10.0	21.2	26.1	27.3	26.0	54.0	44.1	15.8	35-39 hours	35-39 hours
มี	3.7	-	1.1	1.1	-	0.0	0.4	1.1	-	Available	Available
ไม่มี	220.8	10.0	20.1	25.0	27.3	25.9	53.6	43.0	15.8	Not available	Not available
40-49 ชั่วโมง	718.5	40.5	91.7	103.0	102.9	97.7	154.7	95.3	32.9	40-49 hours	40-49 hours
มี	3.1	0.2	0.3	0.7	-	0.6	1.0	0.4	-	Available	Available
ไม่มี	715.4	40.3	91.4	102.3	102.9	97.0	153.7	94.9	32.9	Not available	Not available
50 ชั่วโมงขึ้นไป	675.7	27.5	72.0	106.8	86.4	88.9	162.2	86.9	45.0	50 hours and over	50 hours and over
มี	3.8	0.4	0.1	0.5	1.0	0.9	0.6	0.4	-	Available	Available
ไม่มี	671.9	27.1	72.0	106.3	85.4	88.1	161.6	86.5	45.0	Not available	Not available
หญิง	2,226.7	73.6	212.1	295.2	275.7	304.5	551.1	358.3	186.2		
มี	82.9	2.7	7.6	7.3	7.8	14.7	24.5	13.4	5.0	Available	Available
ไม่มี	2,143.7	70.9	204.5	287.9	267.8	289.9	526.6	344.9	181.3	Not available	Not available
มีงานประจำเต็มไ้ทำงาน	147.3	3.2	16.2	13.0	18.4	21.2	36.9	24.2	14.2	With job not work	With job not work
มี	28.0	1.2	1.9	3.8	1.1	6.2	8.9	3.8	1.2	Available	Available
ไม่มี	119.2	2.0	14.3	11.9	14.6	15.0	28.0	20.5	13.0	Not available	Not available
1-9 ชั่วโมง	106.4	10.5	6.4	8.6	10.9	12.1	23.1	20.9	14.0	1-9 hours	1-9 hours
มี	14.5	-	1.4	1.1	2.4	2.3	2.5	3.9	0.8	Available	Available
ไม่มี	91.9	10.5	5.0	7.4	8.4	9.8	20.6	17.0	13.2	Not available	Not available
10-19 ชั่วโมง	230.9	9.6	23.9	15.0	25.3	28.6	48.6	44.5	35.3	10-19 hours	10-19 hours
มี	15.3	0.4	1.2	1.5	0.7	2.3	3.9	2.8	2.4	Available	Available
ไม่มี	215.6	9.2	22.7	13.6	24.7	26.4	44.7	41.6	32.9	Not available	Not available
20-29 ชั่วโมง	295.3	5.4	25.3	29.6	31.5	35.3	83.7	50.4	34.1	20-29 hours	20-29 hours
มี	15.0	0.7	2.6	1.4	0.7	1.4	6.1	1.8	0.3	Available	Available
ไม่มี	280.3	4.7	22.7	28.2	30.8	33.8	77.6	48.6	33.8	Not available	Not available
30-34 ชั่วโมง	144.3	3.4	6.4	20.7	17.0	17.9	38.2	25.6	15.2	30-34 hours	30-34 hours
มี	3.5	-	0.9	-	-	0.7	1.3	0.3	0.3	Available	Available
ไม่มี	140.7	3.4	6.4	19.8	17.0	17.2	36.9	25.2	14.9	Not available	Not available
35-39 ชั่วโมง	198.8	4.4	15.6	29.1	20.9	27.7	47.5	41.1	12.5	35-39 hours	35-39 hours
มี	2.0	-	1.3	-	-	-	0.7	0.0	-	Available	Available
ไม่มี	196.8	4.4	15.6	27.8	20.9	27.7	46.9	41.0	12.5	Not available	Not available
40-49 ชั่วโมง	568.4	21.2	61.8	99.6	80.7	79.7	126.9	72.7	25.8	40-49 hours	40-49 hours
มี	4.3	0.4	0.4	-	0.2	1.8	0.8	0.7	-	Available	Available
ไม่มี	564.1	20.8	61.5	99.6	80.5	77.9	126.1	72.0	25.8	Not available	Not available
50 ชั่วโมงขึ้นไป	565.4	15.9	56.5	79.6	71.0	82.0	146.2	79.1	35.1	50 hours and over	50 hours and over
มี	0.3	-	-	0.0	-	-	0.3	-	-	Available	Available
ไม่มี	565.0	15.9	56.5	79.6	71.0	82.0	145.9	79.1	35.1	Not available	Not available

ไตรมาสที่ 4/2553 : Quarter 4/2010

ตารางที่ 12 จำนวนผู้ว่างงาน ที่หางานทำ จำนวนตามระยะเวลาที่หางานทำ ระดับการศึกษาที่สำเร็จ ภาคใต้

TABLE 12 UNEMPLOYED PERSONS, SEEKING JOB BY DURATION OF SEEKING JOB, LEVEL OF EDUCATIONAL ATTAINMENT, SOUTHERN REGION

ไตรมาสที่ 4/2553 : Quarter 4/2010

หน่วยเป็นต้น : Person

ระดับการศึกษาที่สำเร็จ	รวม	ระยะเวลาที่หางานทำ						Duration of seeking job		LEVEL OF EDUCATIONAL ATTAINMENT
		< 1 เดือน	1 - 2.9 เดือน	3 - 5.9 เดือน	6 - 8.9 เดือน	9 - 11.9 เดือน	>=12 เดือน	ไม่ทราบ	Months	
Total	Months	Months	Months	Months	Months	Months	Months	Months	Unknown	
ยอดรวม	11,325	5,688	2,254	1,176	977	844	386	-	-	TOTAL
ไม่มีการศึกษา	-	-	-	-	-	-	-	-	-	No education
ต่ำกว่าประถมศึกษา	1,711	1,675	-	36	-	-	-	-	-	Less than Elementary
ประถมศึกษา	2,130	1,832	-	-	246	-	52	-	-	Elementary
มัธยมศึกษาตอนต้น	1,611	1,414	197	-	-	-	-	-	-	Lower Secondary
มัธยมศึกษาตอนปลาย	532	53	425	54	-	-	-	-	-	Upper Secondary Level
สายสามัญ	532	53	425	54	-	-	-	-	-	General/Academic
สายอาชีพศึกษา	-	-	-	-	-	-	-	-	-	Vocational
สายวิชาการศึกษา	-	-	-	-	-	-	-	-	-	Teacher Training
อุดมศึกษา	5,341	715	1,632	1,085	731	844	334	-	-	Higher Level
สายวิชาการ	2,619	68	-	976	731	844	-	-	-	Academic
สายวิชาชีพ	1,179	646	89	110	-	-	334	-	-	Higher Technical Education
สายวิชาการศึกษา	1,543	-	1,543	-	-	-	-	-	-	Teacher Training
อื่นๆ	-	-	-	-	-	-	-	-	-	Others
ไม่ทราบ	-	-	-	-	-	-	-	-	-	Unknown

1/ รวมอาชีพระยะสั้น 1/ Including Short Course Vocational

ตารางที่ 12 จำนวนผู้ว่างงาน ที่ทำงานทำ จำนวนตามระยะเวลาที่ทำงานทำ ระดับการศึกษาที่สำเร็จ และเพศ ภาคใต้
 TABLE 12 UNEMPLOYED PERSONS, SEEKING JOP BY DURATION OF SEEKING JOP, LEVEL OF EDUCATIONAL ATTAINMENT AND SEX, SOUTHERN REGION

ไตรมาสที่ 4/2553 : Quarter 4/2010 หน่วยเป็นพัน : Person

ระดับการศึกษาที่สำเร็จ	รวม										LEVEL OF EDUCATIONAL ATTAINMENT		
	< 1 เดือน		1 - 2.9 เดือน		3 - 5.9 เดือน		6 - 8.9 เดือน		9 - 11.9 เดือน			>=12 เดือน	
Total	Month	Months	Months	Months	Months	Months	Months	Months	Months	Months	Months	Months	Unknown
ชาย	6,634	4,190	285	892	37	844	386	-	-	-	-	-	MALE
ไม่มีการศึกษา	-	-	-	-	-	-	-	-	-	-	-	-	No education
ต่ำกว่าประถมศึกษา	552	516	-	36	-	-	-	-	-	-	-	-	Less than Elementary
ประถมศึกษา	1,545	1,493	-	-	-	-	52	-	-	-	-	-	Elementary
มัธยมศึกษาตอนต้น	1,611	1,414	197	-	-	-	-	-	-	-	-	-	Lower Secondary
มัธยมศึกษาตอนปลาย	107	53	-	54	-	-	-	-	-	-	-	-	Upper Secondary Level
สายสามัญ	107	53	-	54	-	-	-	-	-	-	-	-	General/Academic
สายอาชีพศึกษา	-	-	-	-	-	-	-	-	-	-	-	-	Vocational
สายวิชาการศึกษา	-	-	-	-	-	-	-	-	-	-	-	-	Teacher Training
อุดมศึกษา	2,821	715	89	802	37	844	334	-	-	-	-	-	Higher Level
สายวิชาการ	1,682	68	-	733	37	844	-	-	-	-	-	-	Academic
สายวิชาชีพ	1,137	646	89	68	-	-	334	-	-	-	-	-	Higher Technical Education
สายวิชาการศึกษา อื่นๆ	-	-	-	-	-	-	-	-	-	-	-	-	Teacher Training Others
ไม่ทราบ	-	-	-	-	-	-	-	-	-	-	-	-	Unknown
หญิง	4,690	1,498	1,969	284	939	-	-	-	-	-	-	-	FEMALE
ไม่มีการศึกษา	-	-	-	-	-	-	-	-	-	-	-	-	No education
ต่ำกว่าประถมศึกษา	1,159	1,159	-	-	-	-	-	-	-	-	-	-	Less than Elementary
ประถมศึกษา	585	339	-	-	246	-	-	-	-	-	-	-	Elementary
มัธยมศึกษาตอนต้น	-	-	-	-	-	-	-	-	-	-	-	-	Lower Secondary
มัธยมศึกษาตอนปลาย	425	-	425	-	-	-	-	-	-	-	-	-	Upper Secondary Level
สายสามัญ	425	-	425	-	-	-	-	-	-	-	-	-	General/Academic
สายอาชีพศึกษา	-	-	-	-	-	-	-	-	-	-	-	-	Vocational
สายวิชาการศึกษา	-	-	-	-	-	-	-	-	-	-	-	-	Teacher Training
อุดมศึกษา	2,521	-	1,543	284	694	-	-	-	-	-	-	-	Higher Level
สายวิชาการ	937	-	-	243	694	-	-	-	-	-	-	-	Academic
สายวิชาชีพ	41	-	-	41	-	-	-	-	-	-	-	-	Higher Technical Education
สายวิชาการศึกษา อื่นๆ	1,543	-	1,543	-	-	-	-	-	-	-	-	-	Teacher Training Others
ไม่ทราบ	-	-	-	-	-	-	-	-	-	-	-	-	Unknown

1/ รวมอาชีพระยะสั้น 1/ Including Short Course Vocational

ตารางที่ 13 จำนวนผู้ว่างงาน ที่เคยทำงานมาก่อน จำนวนตามอาชีพที่ทำงานครั้งสุดท้าย อุตสาหกรรมที่ทำงานครั้งสุดท้าย ภาคใต้
TABLE 13 UNEMPLOYED PERSONS, EVER WORKED BY LAST OCCUPATION, LAST INDUSTRY, SOUTHERN REGION

ไตรมาสที่ 4/2553 : Quarter 4/2010

หน่วยเป็นคน : Person

อาชีพที่ทำงานครั้งสุดท้าย	อุตสาหกรรมที่ทำงานครั้งสุดท้าย Last Industry										LAST OCCUPATION
	รวม	เกษตรกรรม	การประมง	เหมืองแร่ เหมืองหิน	การผลิต	ไฟฟ้า ก๊าซ และประปา	การก่อสร้าง	การขายส่ง การขายปลีก	โรงแรม และภัตตาคาร	การขนส่ง	
Total	Agriculture	Fishing	Mining & Quarrying	Manufacturing	Electricity, Gas & Water supply	Construction	Wholesale & Retail trade	Hotels & Restaurants	Transport	Communication	
ยอดรวม	67,567	40,573	1,656	-	3,895	545	3,923	3,330	8,769	1,402	TOTAL
1. ผู้ปฏิบัติงานไม่เคยเข้าราชการระดับอาวุโส และผู้จัดการ	290	-	64	-	-	-	32	105	89	-	1. Legislators, senior officials and managers
2. ผู้ประกอบวิชาชีพขั้นต้นต่าง ๆ	907	-	-	-	-	-	-	54	-	-	2. Professionals
3. ผู้ประกอบวิชาชีพด้านเทคนิคหลากหลาย และอาชีพที่เกี่ยวข้อง	1,342	-	-	-	70	-	-	570	-	-	3. Technicians and associate professionals
4. เสมียน	2,560	-	-	-	67	-	-	469	1,687	-	4. Clerks
5. พนักงานบริการและพนักงานในร้านค้า และตลาด	8,790	-	-	-	-	-	-	1,127	6,640	-	5. Service workers and shop and market sales workers
6. ผู้ปฏิบัติงานที่มีฝีมือในด้านการเกษตร และการประมง	42,165	40,573	1,592	-	-	-	-	-	-	-	6. Skilled agricultural and fishery workers
7. ผู้ปฏิบัติงานด้านความสามารทางฝีมือ และธุรกิจการค้าที่เกี่ยวข้อง	4,777	-	-	-	1,476	545	1,830	681	192	-	7. Craft and related trades workers
8. ผู้ปฏิบัติการโรงงานและเครื่องจักร และผู้ปฏิบัติงานด้านการประกอบ	1,712	-	-	-	1,352	-	164	87	-	-	8. Plant and machine operators and assemblers
9. อาชีพขั้นพื้นฐานต่างๆ ในด้านกรขาย และการให้บริการ	5,026	-	-	-	930	-	1,898	237	162	1,402	9. Elementary occupations
10. คนงานซึ่งไม่ได้จำแนกไว้ในหมวดอื่น	-	-	-	-	-	-	-	-	-	-	10. Workers not classifiable by occupation

ตารางที่ 13 จำนวนผู้ว่างงาน ที่เคยทำงานมาก่อน จำแนกตามอาชีพที่ทำงานครั้งสุดท้าย อุตสาหกรรมที่ทำงานครั้งสุดท้าย ภาคใต้ (ต่อ)
TABLE 13 UNEMPLOYED PERSONS, EVER WORKED BY LAST OCCUPATION, LAST INDUSTRY, SOUTHERN REGION (Contd.)

อาชีพที่ทำงานครั้งสุดท้าย	อุตสาหกรรมที่ทำงานครั้งสุดท้าย (ต่อ) Last Industry (Contd.)										LAST OCCUPATION
	สื่อกลางทางการเงิน Financial Intermediation	อสังหาริมทรัพย์และการให้เช่า Real estate & Renting	บริหารราชการและป้องกันประเทศ Public administration & Defence	การศึกษา Education	ด้านสุขภาพและสังคมสงเคราะห์ Health & Social work	บริการชุมชนสังคม Other community & Social	ลูกจ้างในครัวเรือนส่วนบุคคล Private households with employed persons	องค์กรระหว่างประเทศ Extra-territorial organizations	องค์กรไม่ทราบ Unknown		
ยอดรวม	-	542	719	853	980	380	-	-	-	-	TOTAL
1. ผู้ปฏิบัติงานขายข้าวสารอาหารแห้งและผู้จัดการ	-	-	-	-	-	-	-	-	-	-	1. Legislators, senior officials and managers
2. ผู้ประกอบวิชาชีพด้านต่างๆ	-	-	-	853	-	-	-	-	-	-	2. Professionals
3. ผู้ประกอบวิชาชีพด้านเทคนิคสาขาต่างๆและอาชีพที่เกี่ยวข้อง	-	-	702	-	-	-	-	-	-	-	3. Technicians and associate professionals
4. เสาี่ยน	-	337	-	-	-	-	-	-	-	-	4. Clerks
5. พนักงานบริการและพนักงานในร้านค้าและตลาด	-	152	-	-	871	-	-	-	-	-	5. Service workers and shop and market sales workers
6. ผู้ปฏิบัติงานที่มีฝีมือในด้านการเกษตรและการประมง	-	-	-	-	-	-	-	-	-	-	6. Skilled agricultural and fishery workers
7. ผู้ปฏิบัติงานด้านความสามารถทางฝีมือและธุรกิจการค้าที่เกี่ยวข้อง	-	53	-	-	-	-	-	-	-	-	7. Craft and related trades workers
8. ผู้ปฏิบัติการโรงงานและเครื่องจักรและผู้ปฏิบัติงานด้านการประกอบ	-	-	-	-	109	-	-	-	-	-	8. Plant and machine operators and assemblers
9. อาชีพขั้นพื้นฐานต่างๆ ในด้านการขายและการให้บริการ	-	-	17	-	-	380	-	-	-	-	9. Elementary occupations
10. คนงานซึ่งมิได้จำแนกไว้ในหมวดอื่น	-	-	-	-	-	-	-	-	-	-	10. Workers not classifiable by occupation

ตารางที่ 13 จำนวนผู้ว่างงาน ที่เคยทำงานก่อน จำแนกตามอาชีพที่ทำครั้งสุดท้าย อุตสาหกรรมที่ทำครั้งสุดท้าย และเพศ ภาคใต้
TABLE 13 UNEMPLOYED PERSONS, EVER WORKED BY LAST OCCUPATION, LAST INDUSTRY AND SEX, SOUTHERN REGION

อาชีพที่ทำครั้งสุดท้าย	อุตสาหกรรมที่ทำครั้งสุดท้าย										รวม	LAST OCCUPATION
	เกษตรกรรม	การประมง	เหมืองแร่ เหมืองหิน	การผลิต	ไฟฟ้า ก๊าซ และประปา	อุตสาหกรรมที่ก่อสร้าง	การขายส่ง ขายปลีก	โรงแรม และภัตตาคาร	การขนส่ง	การขนส่ง & Communi- cation		
	Agiculture	Fishing	Mining & Quarrying	Manufacturing	Electricity, Gas & Water supply	Construction	Wholesale & Retail trade	Hotels & Restaurants	Transport & Communi- cation	MALE		
ชาย	17,982	574	-	3,710	545	2,968	2,335	3,949	1,402	1,402		
1. ผู้ปฏิบัติงานขาย ข้าวสารระดับอาวุโสและผู้จัดการ	-	64	-	-	-	32	105	89	-	-	1. Legislators, senior officials and managers	
2. ผู้ประกอบวิชาชีพด้านต่างๆ	-	-	-	-	-	-	-	-	-	-	2. Professionals	
3. ผู้ประกอบวิชาชีพด้านเทคนิคสาขาต่างๆ และอาชีพที่เกี่ยวข้อง	-	-	-	-	-	-	570	-	-	-	3. Technicians and associate professionals	
4. เสมียน	-	-	-	-	-	-	74	-	-	-	4. Clerks	
5. พนักงานบริการและพนักงานในร้านค้าและตลาด	-	-	-	-	-	-	581	3,506	-	-	5. Service workers and shop and market sales workers	
6. ผู้ปฏิบัติงานที่มีฝีมือในด้านเกษตรกรรมและการประมง	17,982	510	-	-	-	-	-	-	-	-	6. Skilled agricultural and fishery workers	
7. ผู้ปฏิบัติงานด้านความสามารถทางฝีมือและธุรกิจการค้าที่เกี่ยวข้อง	4,640	-	-	1,476	545	1,693	681	192	-	-	7. Craft and related trades workers	
8. ผู้ปฏิบัติงานโรงงานและเครื่องจักรและผู้ปฏิบัติงานด้านการประกอบ	1,712	-	-	1,352	-	164	87	-	-	-	8. Plant and machine operators and assemblers	
9. อาชีพขั้นพื้นฐานต่างๆ ในด้านการขายและการให้บริการ	3,781	-	-	883	-	1,080	237	162	1,402	-	9. Elementary occupations	
10. คนงานซึ่งไม่ได้จำแนกไว้ในหมวดอื่น	-	-	-	-	-	-	-	-	-	-	10. Workers not classifiable by occupation	
หญิง	22,592	1,083	-	185	-	955	995	4,820	-	-	FEMALE	
1. ผู้ปฏิบัติงานขาย ข้าวสารระดับอาวุโสและผู้จัดการ	-	-	-	-	-	-	-	-	-	-	1. Legislators, senior officials and managers	
2. ผู้ประกอบวิชาชีพด้านต่างๆ	-	-	-	-	-	-	54	-	-	-	2. Professionals	
3. ผู้ประกอบวิชาชีพด้านเทคนิคสาขาต่างๆ และอาชีพที่เกี่ยวข้อง	-	-	-	70	-	-	-	-	-	-	3. Technicians and associate professionals	
4. เสมียน	2,486	-	-	67	-	-	395	1,687	-	-	4. Clerks	
5. พนักงานบริการและพนักงานในร้านค้าและตลาด	4,551	-	-	-	-	-	546	3,134	-	-	5. Service workers and shop and market sales workers	
6. ผู้ปฏิบัติงานที่มีฝีมือในด้านเกษตรกรรมและการประมง	22,592	1,083	-	-	-	-	-	-	-	-	6. Skilled agricultural and fishery workers	
7. ผู้ปฏิบัติงานด้านความสามารถทางฝีมือและธุรกิจการค้าที่เกี่ยวข้อง	136	-	-	-	-	136	-	-	-	-	7. Craft and related trades workers	
8. ผู้ปฏิบัติงานโรงงานและเครื่องจักรและผู้ปฏิบัติงานด้านการประกอบ	-	-	-	-	-	-	-	-	-	-	8. Plant and machine operators and assemblers	
9. อาชีพขั้นพื้นฐานต่างๆ ในด้านการขายและการให้บริการ	1,247	-	-	48	-	819	-	-	-	-	9. Elementary occupations	
10. คนงานซึ่งไม่ได้จำแนกไว้ในหมวดอื่น	-	-	-	-	-	-	-	-	-	-	10. Workers not classifiable by occupation	

ไตรมาสที่ 4/2553 : Quarter 4/2010

หน่วยนับ: Person

ตารางที่ 13 จำนวนผู้ว่างงานที่เคยทำงานก่อน จำแนกตามอาชีพที่ทำงานครั้งสุดท้าย อุตสาหกรรมที่ทำงานครั้งสุดท้าย และเพศ ภาคใต้ (ต่อ)

TABLE 13 UNEMPLOYED PERSONS. EVER WORKED BY LAST OCCUPATION, LAST INDUSTRY AND SEX , SOUTHERN REGION (Contd.)

อาชีพที่ทำงานครั้งสุดท้าย	อุตสาหกรรมที่ทำงานครั้งสุดท้าย (ต่อ) Last Industry (Contd.)										ไม่รู้	LAST OCCUPATION
	สื่อกลางทางการเงิน Financial intermediation	อสังหาริมทรัพย์ และเช่า Real estate & Renting	บริหารราชการ และป้องกันประเทศ Public adminis- tration & Defence	การศึกษา Education	ด้านสุขภาพและ สังคมสงเคราะห์ Health & Social work	บริการ ชุมชน สังคม Other community & Social.h employed persons	ผู้จ้างในครัว- เรือนส่วนบุคคล Private households	องค์การ ระหว่างประเทศ Extra-territorial organizations	ไม่ทราบ	Unknown		
ชาย	-	205	17	160	109	-	-	-	-	-	-	MALE
1. ผู้ปฏิบัติงานนายจ้าง ข้าราชการระดับอาวุโส และผู้จัดการ	-	-	-	-	-	-	-	-	-	-	-	1. Legislators, senior officials and managers
2. ผู้ประกอบวิชาชีพด้านต่างๆ	-	-	-	160	-	-	-	-	-	-	-	2. Professionals
3. ผู้ประกอบวิชาชีพด้านเทคนิคสาขาต่างๆ และอาชีพที่เกี่ยวข้อง	-	-	-	-	-	-	-	-	-	-	-	3. Technicians and associate professionals
4. เสมียน	-	-	-	-	-	-	-	-	-	-	-	4. Clerks
5. พนักงานบริการและพนักงานในร้านค้า และตลาด	-	152	-	-	-	-	-	-	-	-	-	5. Service workers and shop and market sales workers
6. ผู้ปฏิบัติงานที่มีชื่อในด้านเกษตร และการประมง	-	-	-	-	-	-	-	-	-	-	-	6. Skilled agricultural and fishery workers
7. ผู้ปฏิบัติงานด้านคมนาคมทางฝีมือ และธุรกิจการค้าที่เกี่ยวข้อง	-	53	-	-	-	-	-	-	-	-	-	7. Craft and related trades workers
8. ผู้ปฏิบัติงานโรงงานและเครื่องจักร และผู้ปฏิบัติงานด้านการประกอบ	-	-	-	-	109	-	-	-	-	-	-	8. Plant and machine operators and assemblers
9. อาชีพขั้นพื้นฐานต่างๆ ในด้านการขาย และการให้บริการ	-	-	17	-	-	-	-	-	-	-	-	9. Elementary occupations
10. คนงานซึ่งมีชื่อแต่ไม่ระบุอาชีพ	-	-	-	-	-	-	-	-	-	-	-	10. Workers not classifiable by occupation
หญิง	-	337	702	694	871	380	-	-	-	-	-	FEMALE
1. ผู้ปฏิบัติงานนายจ้าง ข้าราชการระดับอาวุโส และผู้จัดการ	-	-	-	-	-	-	-	-	-	-	-	1. Legislators, senior officials and managers
2. ผู้ประกอบวิชาชีพด้านต่างๆ	-	-	-	694	-	-	-	-	-	-	-	2. Professionals
3. ผู้ประกอบวิชาชีพด้านเทคนิคสาขาต่างๆ และอาชีพที่เกี่ยวข้อง	-	-	702	-	-	-	-	-	-	-	-	3. Technicians and associate professionals
4. เสมียน	-	337	-	-	-	-	-	-	-	-	-	4. Clerks
5. พนักงานบริการและพนักงานในร้านค้า และตลาด	-	-	-	-	871	-	-	-	-	-	-	5. Service workers and shop and market sales workers
6. ผู้ปฏิบัติงานที่มีชื่อในด้านเกษตร และการประมง	-	-	-	-	-	-	-	-	-	-	-	6. Skilled agricultural and fishery workers
7. ผู้ปฏิบัติงานด้านคมนาคมทางฝีมือ และธุรกิจการค้าที่เกี่ยวข้อง	-	-	-	-	-	-	-	-	-	-	-	7. Craft and related trades workers
8. ผู้ปฏิบัติงานโรงงานและเครื่องจักร และผู้ปฏิบัติงานด้านการประกอบ	-	-	-	-	-	-	-	-	-	-	-	8. Plant and machine operators and assemblers
9. อาชีพขั้นพื้นฐานต่างๆ ในด้านการขาย และการให้บริการ	-	-	-	-	-	380	-	-	-	-	-	9. Elementary occupations
10. คนงานซึ่งมีชื่อแต่ไม่ระบุอาชีพ	-	-	-	-	-	-	-	-	-	-	-	10. Workers not classifiable by occupation

ตารางที่ 14 จำนวนลูกจ้าง จำแนกตามค่าจ้างเฉลี่ย ผลประโยชน์อื่นๆ ที่ได้รับ อุตสาหกรรม และเพศ ภาคใต้
TABLE 14 EMPLOYEE BY AVERAGE WAGE, FRINGE BENEFIT, INDUSTRY AND SEX, SOUTHERN REGION

อุตสาหกรรม Industry	จำนวนลูกจ้าง Total Employee	ลูกจ้างที่ได้รับผลประโยชน์อื่น ๆ Employee Receive Fringe Benefit						INDUSTRY		
		ค่าจ้างเฉลี่ย Average Wage		ได้รับเงิน In Cash		ได้รับเป็นสิ่งของ In Kind				
		โบนัส Bonus	ค่าล่วงเวลา Overtime	เงินอื่นๆ Other Income	อาหาร Food	เครื่องแต่งกาย Clothes	ที่อยู่อาศัย Housing		อื่นๆ Others	
ชาย	1,253.8	8,214.7	3.6	34.4	178.7	87.9	5.7	120.3	15.1	MALE
1. เกษตรกรรม การล่าสัตว์ และการป่าไม้	327.2	5,203.0	-	0.6	9.1	2.5	-	37.0	6.1	1. Agriculture, hunting and forestry
2. การประมง	40.3	6,545.1	-	-	4.1	9.9	-	6.8	0.8	2. Fishing
3. การทำเหมืองแร่ และเหมืองหิน	7.2	26,255.2	-	-	0.6	2.0	-	0.7	-	3. Mining and quarrying
4. การผลิต	130.4	7,825.4	-	11.9	17.0	8.6	-	21.6	0.4	4. Manufacturing
5. การไฟฟ้า ก๊าซ และการประปา	12.5	20,458.4	0.2	0.6	2.1	0.3	-	0.8	-	5. Electricity, gas and water supply
6. การก่อสร้าง	186.5	6,402.2	0.2	5.4	3.3	8.2	1.1	11.9	5.1	6. Construction
7. การขายส่ง การขายปลีก การซ่อมแซมยานยนต์ รถจักรยานยนต์ ของใช้ส่วนบุคคล และของใช้ในครัวเรือน	189.6	6,769.0	2.4	3.8	32.4	23.1	1.1	16.3	1.2	7. Wholesale and retail trade, repair of motor vehicles motorcycles and personal and household goods
8. โรงแรม และภัตตาคาร	51.8	7,565.2	-	1.1	13.0	27.5	2.1	1.6	0.2	8. Hotel and restaurants
9. การขนส่ง สถานที่เก็บสินค้า และการคมนาคม	39.1	9,750.4	0.7	2.6	10.7	1.9	0.2	0.9	-	9. Transport, storage and communication
10. การเป็นสื่อกลางทางการเงิน	11.0	25,324.4	-	0.0	3.3	-	-	-	0.1	10. Financial intermediation
11. กิจกรรมด้านอสังหาริมทรัพย์ การให้เช่า และกิจกรรมทางธุรกิจ	21.8	8,711.4	-	1.1	2.3	0.3	0.5	0.4	-	11. Real estate, renting and business activities
12. การบริหารราชการ และการป้องกันประเทศ รวมทั้งการประกันสังคมภาคบังคับ	130.7	13,494.5	0.2	4.5	51.7	0.1	0.6	15.0	0.3	12. Public administration and defence, compulsory social security
13. การศึกษา	62.5	15,612.6	-	1.6	21.8	0.7	-	2.6	0.8	13. Education
14. งานด้านสุขภาพ และงานสังคมสงเคราะห์	19.1	13,165.8	-	1.1	5.1	0.1	-	1.6	0.1	14. Health and social work
15. กิจกรรมด้านบริการชุมชน สังคม และการบริการส่วนบุคคลอื่นๆ	23.0	6,968.1	-	-	2.0	2.1	-	3.2	-	15. Other community, social and personal service activity
16. ลูกจ้างในครัวเรือนส่วนบุคคล	1.2	7,255.7	-	-	0.1	0.7	-	-	-	16. Private households with employed persons
17. องค์การระหว่างประเทศและองค์การต่างประเทศอื่นๆ และสมาชิก	-	-	-	-	-	-	-	-	-	17. Extra-territorial organizations and bodies
18. ไม่ทราบ	-	-	-	-	-	-	-	-	-	18. Unknown
หญิง	942.5	7,822.4	3.1	40.3	144.3	85.7	5.5	53.3	12.3	FEMALE
1. เกษตรกรรม การล่าสัตว์ และการป่าไม้	254.2	5,602.7	-	1.7	5.4	0.7	-	16.9	5.2	1. Agriculture, hunting and forestry
2. การประมง	6.3	5,669.0	-	-	-	2.1	-	2.6	0.1	2. Fishing
3. การทำเหมืองแร่ และเหมืองหิน	0.4	11,270.8	-	-	-	-	-	-	-	3. Mining and quarrying
4. การผลิต	135.1	5,063.8	0.1	21.5	27.4	6.9	0.2	5.9	2.9	4. Manufacturing
5. การไฟฟ้า ก๊าซ และการประปา	1.7	14,113.8	-	-	0.0	-	-	0.2	-	5. Electricity, gas and water supply
6. การก่อสร้าง	22.0	6,261.6	-	0.3	1.1	1.0	0.5	2.8	0.8	6. Construction
7. การขายส่ง การขายปลีก การซ่อมแซมยานยนต์ รถจักรยานยนต์ ของใช้ส่วนบุคคล และของใช้ในครัวเรือน	126.1	6,156.2	1.4	2.4	13.7	10.7	2.2	5.6	1.3	7. Wholesale and retail trade, repair of motor vehicles motorcycles and personal and household goods
8. โรงแรม และภัตตาคาร	84.0	5,983.2	0.2	1.2	19.8	49.8	1.6	6.8	0.4	8. Hotel and restaurants
9. การขนส่ง สถานที่เก็บสินค้า และการคมนาคม	12.1	11,571.9	0.5	0.0	2.0	-	0.5	0.1	-	9. Transport, storage and communication
10. การเป็นสื่อกลางทางการเงิน	19.4	14,732.0	0.3	0.7	3.3	-	0.2	0.1	-	10. Financial intermediation
11. กิจกรรมด้านอสังหาริมทรัพย์ การให้เช่า และกิจกรรมทางธุรกิจ	19.3	6,105.2	-	0.1	2.1	2.0	-	0.3	-	11. Real estate, renting and business activities
12. การบริหารราชการ และการป้องกันประเทศ รวมทั้งการประกันสังคมภาคบังคับ	59.4	11,503.9	0.1	1.0	17.2	0.2	-	2.5	0.5	12. Public administration and defence, compulsory social security
13. การศึกษา	105.8	14,377.4	0.1	1.2	35.1	6.5	0.2	3.7	0.3	13. Education
14. งานด้านสุขภาพ และงานสังคมสงเคราะห์	68.3	12,846.4	0.4	10.2	15.4	1.7	-	2.9	0.2	14. Health and social work
15. กิจกรรมด้านบริการชุมชน สังคม และการบริการส่วนบุคคลอื่นๆ	16.8	6,113.7	-	-	1.5	1.0	-	1.4	0.4	15. Other community, social and personal service activity
16. ลูกจ้างในครัวเรือนส่วนบุคคล	11.8	4,839.8	-	-	0.3	3.2	-	1.7	0.3	16. Private households with employed persons
17. องค์การระหว่างประเทศและองค์การต่างประเทศอื่นๆ และสมาชิก	-	-	-	-	-	-	-	-	-	17. Extra-territorial organizations and bodies
18. ไม่ทราบ	-	-	-	-	-	-	-	-	-	18. Unknown

ไตรมาสที่ 4/2553 : Quarter 4/2010

หน่วยนับพัน : in Thousands

ตารางที่ 16 จำนวนลูกจ้างรัฐบาล จำนวนตามค่าจ้างเฉลี่ย ค่าประโยชน์ที่ได้รับ อุตสาหกรรม และเพศ ภาคใต้
TABLE 16 GOVERNMENT EMPLOYEE BY AVERAGE WAGE, FRINGE BENEFIT, INDUSTRY AND SEX , SOUTHERN REGION

อุตสาหกรรม Industry	จำนวน ลูกจ้างรัฐบาล Total Government Employee	ลูกจ้างรัฐบาลที่ได้รับผลประโยชน์ต่างๆ Government Employee Receive Fringe Benefit										INDUSTRY
		ค่าจ้างเฉลี่ย Average Wage		ได้รับเป็นเงิน in Cash		ได้รับเป็นเงิน In Kind		ได้รับเป็นเงิน In Kind		อื่นๆ Others		
		โบนัส Bonus	ค่าล่วงเวลา Overtime	เงินอื่นๆ Other Income	อาหาร Food	เสื้อผ้า Clothes	ที่อยู่อาศัย Housing	อื่นๆ Others				
ชาย	244.8	15,059.9	0.4	10.0	88.3	1.2	0.6	26.0	1.3	MALE		
1. เกษตรกรรม การค้าสัตว์ และการป่าไม้	9.1	12,005.0	-	0.1	3.2	-	-	3.9	-	1. Agriculture, hunting and forestry		
2. การประมง	0.1	6,000.0	-	-	0.1	-	-	-	-	2. Fishing		
3. การทำเหมืองแร่ และเหมืองหิน	-	-	-	-	-	-	-	-	-	3. Mining and quarrying		
4. การผลิต	1.1	15,306.8	-	-	0.1	-	-	0.5	-	4. Manufacturing		
5. การไฟฟ้า ก๊าซ และการประปา	10.8	22,782.1	0.2	0.6	2.1	0.3	-	0.8	-	5. Electricity, gas and water supply		
6. การก่อสร้าง	6.0	10,431.8	-	0.3	0.5	0.2	-	0.4	-	6. Construction		
7. การขายส่ง การขายปลีก การซ่อมแซมยานยนต์ รถจักรยานยนต์ ของใช้ส่วนบุคคล และของใช้ในชีวิตประจำวัน	-	-	-	-	-	-	-	-	-	7. Wholesale and retail trade, repair of motor vehicles motorcycles and personal and household goods		
8. โรงแรม และภัตตาคาร	-	-	-	-	-	-	-	-	-	8. Hotel and restaurants		
9. การขนส่ง สถานีเก็บสินค้า และการคมนาคม	8.9	19,611.9	-	2.0	2.1	-	-	0.8	-	9. Transport, storage and communication		
10. การเป็นสื่อกลางทางการเงิน	3.2	41,144.3	-	-	1.4	-	-	-	0.0	10. Financial intermediation		
11. กิจกรรมด้านสิ่งทอหัตถกรรม การให้เช่า และกิจการรวมทั้งธุรกิจ	2.6	13,472.7	-	-	0.7	-	-	0.2	-	11. Real estate, renting and business activ		
12. การบริหารราชการ และการป้องกันประเทศ รวมทั้งการประกันสังคมภาคบังคับ	130.7	13,434.5	0.2	4.5	51.7	0.1	0.6	15.0	0.3	12. Public administration and defence, compulsory social security		
13. การศึกษา	48.5	17,801.6	-	1.4	21.4	0.4	-	2.4	0.8	13. Education		
14. งานด้านสุขภาพ และงานสังคมสงเคราะห์	18.4	13,397.2	-	1.1	4.7	0.1	-	1.6	0.1	14. Health and social work		
15. กิจกรรมด้านบริการชุมชน สังคม และการบริการส่วนบุคคลอื่นๆ	5.5	8,367.4	-	-	0.3	-	-	0.4	-	15. Other community, social and personal service activity		
16. ผู้จ้างในครัวเรือนส่วนบุคคล	-	-	-	-	-	-	-	-	-	16. Private households with employed per-		
17. องค์การระหว่างประเทศและองค์การทางประเทศอื่นๆ และสมาชิก	-	-	-	-	-	-	-	-	-	17. Extra-territorial organizations and bodie		
18. ไม่ทราบ	-	-	-	-	-	-	-	-	-	18. Unknown		
หญิง	214.0	13,919.6	0.6	8.8	64.8	5.7	0.2	9.8	1.0	FEMALE		
1. เกษตรกรรม การค้าสัตว์ และการป่าไม้	5.5	10,361.0	-	-	0.6	-	-	0.5	-	1. Agriculture, hunting and forestry		
2. การประมง	0.3	12,000.0	-	-	-	0.3	-	-	-	2. Fishing		
3. การทำเหมืองแร่ และเหมืองหิน	-	-	-	-	-	-	-	-	-	3. Mining and quarrying		
4. การผลิต	0.2	10,600.0	-	-	-	-	-	0.2	-	4. Manufacturing		
5. การไฟฟ้า ก๊าซ และการประปา	1.7	14,240.8	-	-	0.0	-	-	0.2	-	5. Electricity, gas and water supply		
6. การก่อสร้าง	1.0	9,861.5	-	-	0.2	-	-	0.1	-	6. Construction		
7. การขายส่ง การขายปลีก การซ่อมแซมยานยนต์ รถจักรยานยนต์ ของใช้ส่วนบุคคล และของใช้ในชีวิตประจำวัน	0.2	6,000.0	-	-	-	-	-	-	-	7. Wholesale and retail trade, repair of motor vehicles motorcycles and personal and household goods		
8. โรงแรม และภัตตาคาร	-	-	-	-	-	-	-	-	-	8. Hotel and restaurants		
9. การขนส่ง สถานีเก็บสินค้า และการคมนาคม	2.7	14,403.4	-	-	0.7	-	-	0.1	-	9. Transport, storage and communication		
10. การเป็นสื่อกลางทางการเงิน	4.1	17,442.8	-	-	0.5	-	-	0.1	-	10. Financial intermediation		
11. กิจกรรมด้านสิ่งทอหัตถกรรม การให้เช่า และกิจการรวมทั้งธุรกิจ	4.4	6,683.1	-	-	0.5	0.2	-	-	-	11. Real estate, renting and business activ		
12. การบริหารราชการ และการป้องกันประเทศ รวมทั้งการประกันสังคมภาคบังคับ	59.4	11,503.9	0.1	1.0	17.2	0.2	-	2.5	0.5	12. Public administration and defence, compulsory social security		
13. การศึกษา	78.7	16,669.8	0.1	0.5	32.2	4.5	0.2	3.4	0.3	13. Education		
14. งานด้านสุขภาพ และงานสังคมสงเคราะห์	54.4	13,502.6	0.4	7.3	12.9	0.5	-	2.5	0.2	14. Health and social work		
15. กิจกรรมด้านบริการชุมชน สังคม และการบริการส่วนบุคคลอื่นๆ	1.5	8,438.0	-	-	0.1	-	-	0.3	-	15. Other community, social and personal service activity		
16. ผู้จ้างในครัวเรือนส่วนบุคคล	-	-	-	-	-	-	-	-	-	16. Private households with employed per-		
17. องค์การระหว่างประเทศและองค์การทางประเทศอื่นๆ และสมาชิก	-	-	-	-	-	-	-	-	-	17. Extra-territorial organizations and bodie		
18. ไม่ทราบ	-	-	-	-	-	-	-	-	-	18. Unknown		

ตารางที่ 17 จำนวนลูกจ้าง จำแนกตามอาชีพ ระดับของรายได้ ภาคใต้
TABLE 17 EMPLOYEE BY OCCUPATION, INCOME CLASS , SOUTHERN REGION

ไตรมาสที่ 4/2553 : Quarter 4/2010

หน่วยเป็นพัน : In Thousands

ระดับของรายได้	อาชีพ Occupation											รวม	คนงานซึ่งมิได้จำแนกไว้ในหมวดอื่น	INCOME CLASS
	ผู้บัญญัติกฎหมายและผู้จัดการ Legislators & Managers	วิชาชีพ ด้านต่างๆ Profes- sional	วิชาชีพ ด้านเทคนิค Technicians	เสมียน Clerks	พนักงาน บริการ Service Workers	ด้านการเกษตร และประมง Agricultural & Fishery	ด้านความ สามารถทางฝีมือ Craft & Related trades	ผู้ปฏิบัติงาน โรงงานเครื่องจักร Plant & Machine operators	อาชีพพื้นฐาน ต่างๆ Elementary occupations	Not classifiable	TOTAL			
ยอดรวม	46.0	185.9	135.3	179.3	270.0	564.6	320.2	137.8	371.8	-	371.8	-	TOTAL	
ต่ำกว่า 1,501 บาท	-	1.6	0.2	0.1	2.3	35.9	6.3	2.1	11.8	-	11.8	-	Less than 1,501 Baht	
1,501 - 2,500 บาท	-	2.4	1.1	0.4	8.7	58.0	12.8	2.4	21.6	-	21.6	-	1,501 - 2,500 Baht	
2,501 - 3,500 บาท	0.1	-	1.4	1.1	27.9	85.3	20.9	9.1	36.5	-	36.5	-	2,501 - 3,500 Baht	
3,501 - 4,500 บาท	1.0	3.2	4.0	8.0	35.2	97.7	44.5	12.5	103.3	-	103.3	-	3,501 - 4,500 Baht	
4,501 - 5,500 บาท	9.3	5.0	8.6	16.6	52.0	104.8	61.6	25.4	83.9	-	83.9	-	4,501 - 5,500 Baht	
5,501 - 6,500 บาท	3.2	4.8	13.8	28.6	46.6	71.1	55.2	26.2	60.3	-	60.3	-	5,501 - 6,500 Baht	
6,501 - 7,500 บาท	1.6	4.8	8.7	20.2	19.6	36.8	42.9	17.3	23.5	-	23.5	-	6,501 - 7,500 Baht	
7,501 - 10,000 บาท	6.3	45.4	45.0	59.9	46.3	59.9	47.9	21.3	15.6	-	15.6	-	7,501 - 10,000 Baht	
10,001 - 15,000 บาท	5.8	36.6	19.3	19.4	16.0	9.2	12.8	15.5	9.7	-	9.7	-	10,001 - 15,000 Baht	
15,001 - 20,000 บาท	3.2	16.8	15.3	11.6	7.9	1.6	2.8	2.7	1.4	-	1.4	-	15,001 - 20,000 Baht	
20,001 - 30,000 บาท	4.7	34.3	11.7	7.2	3.7	1.3	5.1	2.2	0.7	-	0.7	-	20,001 - 30,000 Baht	
มากกว่า 30,000 บาท	10.9	30.5	5.0	4.6	1.1	2.8	3.0	0.8	0.9	-	0.9	-	More than 30,000 Baht	
ไม่ทราบ	0.2	0.6	1.2	1.8	2.8	0.3	4.6	0.4	2.6	-	2.6	-	Unknown	

ตารางที่ 18 จำนวนลูกจ้าง จำนวนตามอุตสาหกรรม ระดับของรายได้ ภาคใต้

TABLE 18 EMPLOYEE BY INDUSTRY, INCOME CLASS, SOUTHERN REGION

ไตรมาสที่ 4/2553 : Quarter 4/2010

หน่วยเป็นพัน : in Thousands

ระดับของรายได้	อุตสาหกรรม Industry										รวม	INCOME CLASS
	เกษตรกรรม Agriculture	การประมง Fishing	เหมืองแร่ เหมืองหิน & Quarrying Mining	การผลิต Manufacturing	ไฟฟ้า ก๊าซ และประปา Electric, Gas & Water supply	การก่อสร้าง Construction	การขายส่ง การขายปลีก Wholesale & Retail trade	โรงแรม และภัตตาคาร Hotels & Restaurants	การขนส่ง Transport & Communi- cation			
ยอดรวม	581.9	46.6	7.5	268.2	15.1	211.4	318.2	136.0	51.5	51.5	TOTAL	
ต่ำกว่า 1,501 บาท	42.1	0.2	-	5.3	-	2.3	4.8	1.1	0.5	0.5	Less than 1,501 Baht	
1,501 - 2,500 บาท	67.7	1.1	-	13.1	-	2.3	11.0	3.1	1.9	1.9	1,501 - 2,500 Baht	
2,501 - 3,500 บาท	82.8	11.7	-	22.3	-	13.6	24.3	13.3	2.5	2.5	2,501 - 3,500 Baht	
3,501 - 4,500 บาท	103.7	6.4	0.6	64.0	-	35.5	45.5	16.9	2.7	2.7	3,501 - 4,500 Baht	
4,501 - 5,500 บาท	102.1	7.0	-	46.1	2.4	41.4	66.6	30.4	7.4	7.4	4,501 - 5,500 Baht	
5,501 - 6,500 บาท	70.0	6.8	-	38.1	1.1	41.3	55.7	26.6	8.7	8.7	5,501 - 6,500 Baht	
6,501 - 7,500 บาท	38.8	3.8	0.6	22.0	0.8	29.1	29.7	11.2	3.7	3.7	6,501 - 7,500 Baht	
7,501 - 10,000 บาท	56.5	6.4	1.1	34.5	1.8	31.6	52.5	23.2	10.3	10.3	7,501 - 10,000 Baht	
10,001 - 15,000 บาท	11.4	1.4	1.3	12.9	0.7	5.9	20.4	6.8	7.3	7.3	10,001 - 15,000 Baht	
15,001 - 20,000 บาท	1.0	0.8	1.4	2.8	0.7	3.0	2.9	1.5	2.3	2.3	15,001 - 20,000 Baht	
20,001 - 30,000 บาท	2.2	0.0	0.5	2.4	4.4	2.2	1.0	0.4	1.6	1.6	20,001 - 30,000 Baht	
มากกว่า 30,000 บาท	3.3	0.9	2.0	2.0	2.2	0.4	1.3	1.3	2.2	2.2	More than 30,000 Baht	
ไม่ทราบ	0.6	0.1	-	2.8	1.0	3.0	2.6	0.2	0.3	0.3	Unknown	

ตารางที่ 18 จำนวนลูกจ้าง จำแนกตามอุตสาหกรรม ระดับของรายได้ ภาคใต้ (ต่อ)

TABLE 18 EMPLOYEE BY INDUSTRY, INCOME CLASS , SOUTHERN REGION (Contd.)

ไตรมาสที่ 4/2553 : Quarter 4/2010

หน่วยเป็นพัน : In Thousands

ระดับของรายได้	อุตสาหกรรม (ต่อ) Industry (Contd.)										TOTAL	INCOME CLASS
	สื่อกลางทางการเงิน Financial intermediation	อสังหาริมทรัพย์ และการให้เช่า Real estate & Renting	บริหารราชการ และป้องกันประเทศ Public adminis- tration & Defence	การศึกษา Education	ด้านสุขภาพและ สังคมสงเคราะห์ Health & Social work	บริการ ชุมชน สังคม Other community & Social	ลูกจ้างในครัว- เรือนส่วนบุคคล Private households with employed persons	องค์กร ระหว่างประเทศ Extra-territorial organizations	ไม่ทราบ	Unknown		
ยอดรวม	30.4	41.5	190.9	168.5	89.5	39.9	13.9	-	-	-	-	TOTAL
ต่ำกว่า 1,501 บาท	0.1	1.0	0.8	1.6	0.1	0.2	0.2	-	-	-	-	Less than 1,501 Baht
1,501 - 2,500 บาท	-	0.9	1.4	2.9	0.5	0.9	0.6	-	-	-	-	1,501 - 2,500 Baht
2,501 - 3,500 บาท	0.0	2.2	0.9	1.6	0.2	3.4	3.5	-	-	-	-	2,501 - 3,500 Baht
3,501 - 4,500 บาท	0.6	5.8	4.8	9.0	3.6	7.3	2.8	-	-	-	-	3,501 - 4,500 Baht
4,501 - 5,500 บาท	1.9	7.4	25.3	13.4	6.1	6.1	3.4	-	-	-	-	4,501 - 5,500 Baht
5,501 - 6,500 บาท	0.6	6.8	20.1	11.4	11.9	10.1	0.9	-	-	-	-	5,501 - 6,500 Baht
6,501 - 7,500 บาท	3.3	3.6	12.4	6.5	6.2	3.6	-	-	-	-	-	6,501 - 7,500 Baht
7,501 - 10,000 บาท	5.7	9.9	41.8	42.9	23.1	4.9	1.4	-	-	-	-	7,501 - 10,000 Baht
10,001 - 15,000 บาท	3.6	0.7	29.5	26.7	13.3	2.0	0.1	-	-	-	-	10,001 - 15,000 Baht
15,001 - 20,000 บาท	6.0	0.7	24.5	8.4	7.2	0.1	-	-	-	-	-	15,001 - 20,000 Baht
20,001 - 30,000 บาท	4.2	1.7	19.6	19.1	10.3	1.2	-	-	-	-	-	20,001 - 30,000 Baht
มากกว่า 30,000 บาท	4.4	0.3	9.1	24.9	5.1	0.1	0.1	-	-	-	-	More than 30,000 Baht
ไม่ทราบ	-	0.4	0.8	0.2	2.1	-	0.8	-	-	-	-	Unknown

ตารางที่ 18 จำนวนลูกจ้าง จำแนกตามอุตสาหกรรม ระดับของรายได้ และเพศ ภาคใต้
TABLE 18 EMPLOYEE BY INDUSTRY, INCOME CLASS AND SEX , SOUTHERN REGION

หน่วยเป็นพัน : In Thousands

ระดับของรายได้	อุตสาหกรรม Industry										INCOME CLASS
	รวม	เกษตรกรรม	การประมง	เหมืองแร่ เหมืองหิน	การผลิต	ไฟฟ้า และประปา	ก่อสร้าง	การค้าส่ง การค้าปลีก	โรงแรม และภัตตาคาร	การขนส่ง	
Total	Agriculture	Fishing	Mining & Quarrying	Manufac- turing	Electric. Gas & Water supply	Construction	Wholesale & Retail trade	Hotels & Restaurants	Transport Communi- cation	Income Class	
ชาย	327.8	40.4	7.2	132.7	12.5	188.7	190.6	51.8	39.4	MALE	
ต่ำกว่า 1,501 บาท	29.7	-	-	0.6	-	2.3	2.9	0.7	0.5	Less than 1,501 Baht	
1,501 - 2,500 บาท	52.4	0.7	-	3.1	-	1.8	3.9	-	1.9	1,501 - 2,500 Baht	
2,501 - 3,500 บาท	94.4	9.8	-	5.7	-	12.4	13.4	2.3	2.3	2,501 - 3,500 Baht	
3,501 - 4,500 บาท	159.7	6.4	0.6	23.9	-	29.8	26.4	2.6	2.7	3,501 - 4,500 Baht	
4,501 - 5,500 บาท	213.9	6.6	-	22.0	2.3	35.2	40.7	14.0	6.9	4,501 - 5,500 Baht	
5,501 - 6,500 บาท	191.1	6.3	-	22.9	0.6	38.1	33.2	9.3	7.3	5,501 - 6,500 Baht	
6,501 - 7,500 บาท	112.7	2.2	0.6	16.4	0.7	27.6	19.4	6.0	2.7	6,501 - 7,500 Baht	
7,501 - 10,000 บาท	199.0	5.5	1.0	19.3	1.6	30.1	31.5	10.1	6.3	7,501 - 10,000 Baht	
10,001 - 15,000 บาท	87.7	1.2	1.0	10.7	0.7	4.6	14.2	4.9	4.3	10,001 - 15,000 Baht	
15,001 - 20,000 บาท	41.0	0.5	1.4	2.3	0.5	2.1	2.7	1.1	1.7	15,001 - 20,000 Baht	
20,001 - 30,000 บาท	36.1	1.2	0.5	1.8	3.8	2.2	-	0.1	1.0	20,001 - 30,000 Baht	
มากกว่า 30,000 บาท	36.2	1.8	2.0	2.0	2.2	0.4	1.2	0.9	1.8	More than 30,000 Baht	
ไม่ทราบ	8.4	0.6	-	2.3	-	2.2	1.0	-	0.3	Unknown	
หญิง	254.2	6.3	0.4	135.5	2.7	22.7	127.6	84.2	12.1	FEMALE	
ต่ำกว่า 1,501 บาท	30.5	0.2	-	4.7	-	-	1.8	0.4	-	Less than 1,501 Baht	
1,501 - 2,500 บาท	54.8	0.4	-	10.0	-	0.5	7.1	3.1	-	1,501 - 2,500 Baht	
2,501 - 3,500 บาท	87.9	1.9	-	16.6	-	1.2	10.9	11.0	0.2	2,501 - 3,500 Baht	
3,501 - 4,500 บาท	149.6	-	-	40.1	-	5.7	19.2	14.3	0.0	3,501 - 4,500 Baht	
4,501 - 5,500 บาท	153.0	0.5	-	24.2	0.1	6.2	25.9	16.3	0.6	4,501 - 5,500 Baht	
5,501 - 6,500 บาท	118.8	0.5	-	15.2	0.5	3.2	22.5	17.4	1.4	5,501 - 6,500 Baht	
6,501 - 7,500 บาท	62.7	1.7	-	5.6	0.2	1.5	10.3	5.2	1.0	6,501 - 7,500 Baht	
7,501 - 10,000 บาท	148.4	0.9	0.1	15.2	0.2	1.5	21.0	13.1	4.0	7,501 - 10,000 Baht	
10,001 - 15,000 บาท	56.6	0.3	0.3	2.3	-	1.3	6.2	2.0	3.1	10,001 - 15,000 Baht	
15,001 - 20,000 บาท	22.3	-	-	0.6	0.2	0.9	0.2	0.5	0.7	15,001 - 20,000 Baht	
20,001 - 30,000 บาท	34.7	-	-	0.7	0.6	-	1.0	0.3	0.6	20,001 - 30,000 Baht	
มากกว่า 30,000 บาท	23.4	1.5	-	-	-	-	0.1	0.5	0.5	More than 30,000 Baht	
ไม่ทราบ	6.2	-	-	0.4	1.0	0.8	1.5	0.2	-	Unknown	

ตารางที่ 18 จำนวนลูกจ้าง จำแนกตามอุตสาหกรรม ระดับของรายได้ และเพศ ภาคใต้ (ต่อ)
TABLE 18 EMPLOYEE BY INDUSTRY, INCOME CLASS AND SEX , SOUTHERN REGION (Contd.)

ไตรมาสที่ 4/2553 : Quarter 4/2010

หน่วยเป็นพัน : In Thousands

ระดับของรายได้	อุตสาหกรรม (ต่อ) Industry (Contd.)										ไม่ทราบ	INCOME CLASS
	สื่อกลางทางการเงิน Financial intermediation	อสังหาริมทรัพย์ และการให้เช่า Real estate & Renting	บริหารราชการ และป้องกันประเทศ Public adminis- tration & Defence	การศึกษา Education	ด้านสุขภาพและ สังคมสงเคราะห์ Health & Social work	บริการ ชุมชน สังคม & Social lth	ลูกจ้างในครัว- เรือนส่วนบุคคล Private households	องค์กร ระหว่างประเทศ Extra-territorial organizations	Unknown	Unknown		
ชาย	11.0	22.0	131.4	62.5	20.2	23.0	1.2	-	-	-	-	MALE
ต่ำกว่า 1,501 บาท	0.1	0.1	0.7	-	-	-	-	-	-	-	-	Less than 1,501 Baht
1,501 - 2,500 บาท	-	0.9	1.2	1.3	-	0.8	-	-	-	-	-	1,501 - 2,500 Baht
2,501 - 3,500 บาท	-	0.0	0.9	0.6	-	2.8	0.1	-	-	-	-	2,501 - 3,500 Baht
3,501 - 4,500 บาท	-	2.4	3.1	2.4	0.5	3.0	-	-	-	-	-	3,501 - 4,500 Baht
4,501 - 5,500 บาท	0.0	3.7	16.0	4.0	1.5	3.6	0.5	-	-	-	-	4,501 - 5,500 Baht
5,501 - 6,500 บาท	0.1	3.2	14.6	4.6	3.2	6.1	-	-	-	-	-	5,501 - 6,500 Baht
6,501 - 7,500 บาท	0.6	1.2	8.6	2.3	2.1	0.8	-	-	-	-	-	6,501 - 7,500 Baht
7,501 - 10,000 บาท	1.5	8.1	24.1	15.3	3.2	3.2	0.6	-	-	-	-	7,501 - 10,000 Baht
10,001 - 15,000 บาท	0.9	-	20.4	12.4	4.0	1.4	0.1	-	-	-	-	10,001 - 15,000 Baht
15,001 - 20,000 บาท	2.6	0.4	19.5	3.9	1.6	0.1	-	-	-	-	-	15,001 - 20,000 Baht
20,001 - 30,000 บาท	1.7	1.6	14.6	4.5	2.1	1.2	-	-	-	-	-	20,001 - 30,000 Baht
มากกว่า 30,000 บาท	3.4	0.3	7.0	11.3	1.1	-	-	-	-	-	-	More than 30,000 Baht
ไม่ทราบ	-	0.2	0.7	-	1.1	-	-	-	-	-	-	Unknown
หญิง	19.4	19.5	59.5	105.9	69.2	16.8	12.6	-	-	-	-	FEMALE
ต่ำกว่า 1,501 บาท	-	0.9	0.1	1.6	0.1	0.2	0.2	-	-	-	-	Less than 1,501 Baht
1,501 - 2,500 บาท	-	-	0.2	1.6	0.5	0.1	0.6	-	-	-	-	1,501 - 2,500 Baht
2,501 - 3,500 บาท	0.0	2.2	-	1.1	0.2	0.5	3.5	-	-	-	-	2,501 - 3,500 Baht
3,501 - 4,500 บาท	0.6	3.4	1.8	6.6	3.1	4.3	2.8	-	-	-	-	3,501 - 4,500 Baht
4,501 - 5,500 บาท	1.8	3.7	9.3	9.5	4.6	2.5	3.0	-	-	-	-	4,501 - 5,500 Baht
5,501 - 6,500 บาท	0.5	3.6	5.5	6.8	8.7	4.0	0.9	-	-	-	-	5,501 - 6,500 Baht
6,501 - 7,500 บาท	2.8	2.5	3.8	4.3	4.1	2.8	-	-	-	-	-	6,501 - 7,500 Baht
7,501 - 10,000 บาท	4.1	1.9	17.7	27.6	19.9	1.7	0.8	-	-	-	-	7,501 - 10,000 Baht
10,001 - 15,000 บาท	2.8	0.7	9.1	14.3	9.3	0.6	-	-	-	-	-	10,001 - 15,000 Baht
15,001 - 20,000 บาท	3.3	0.3	5.0	4.6	5.7	0.0	-	-	-	-	-	15,001 - 20,000 Baht
20,001 - 30,000 บาท	2.6	0.1	5.0	14.6	8.2	-	-	-	-	-	-	20,001 - 30,000 Baht
มากกว่า 30,000 บาท	1.0	0.0	2.1	13.5	4.1	0.1	0.1	-	-	-	-	More than 30,000 Baht
ไม่ทราบ	-	0.2	0.1	0.2	1.0	-	0.8	-	-	-	-	Unknown

รายงานผลการสำรวจแรงงาน
REPORT OF THE LABOR FORCE SURVEY

ฉบับที่	1	รายงานผลการสำรวจแรงงาน (รอบที่ 1) มกราคม 2506
No.	1	Report of the Labor Force Survey (Round 1) January 1963
ฉบับที่	2	รายงานผลการสำรวจแรงงาน (รอบที่ 2-3) กุมภาพันธ์ - มีนาคม 2506
No.	2	Report of the Labor Force Survey (Round 2-3) February-March 1963
ฉบับที่	3	รายงานผลการสำรวจแรงงาน (รอบที่ 4) กรกฎาคม 2506
No.	3	Report of the Labor Force Survey (Round 4) July 1963
ฉบับที่	4	รายงานผลการสำรวจแรงงานในเขตเทศบาลนครกรุงเทพและธนบุรี พ.ศ. 2508-2509
No.	4	Report of the Labor Force Survey, Bangkok-Thonburi Municipal Areas 1965-1966
ฉบับที่	5	รายงานเบื้องต้นการสำรวจแรงงานในเขตเทศบาลนครกรุงเทพและธนบุรี พ.ศ. 2509-2510
No.	5	Preliminary Report of the Labor Force Survey, Bangkok-Thonburi Municipal Areas 1966-1967
ฉบับที่	6	รายงานภาคสมบรูณ์การสำรวจแรงงานในเขตเทศบาลนครกรุงเทพและธนบุรี พ.ศ. 2509-2510
No.	6	Final Report of the Labor Force Survey, Bangkok-Thonburi Municipal Areas 1966-1967
ฉบับที่	7	รายงานเบื้องต้นการสำรวจแรงงานในเขตชนบท 2509-2510
No.	7	Preliminary Report of the Labor Force Survey, Rural Areas 1966-1967
ฉบับที่	8	รายงานภาคสมบรูณ์การสำรวจแรงงานในเขตชนบท 2509-2510
No.	8	Final Report of the Labor Force Survey, Rural Areas 1966-1967
ฉบับที่	9	รายงานเบื้องต้นการสำรวจแรงงานในเขตเทศบาล ที่ว่าราชอาณาจักร สิงหาคม-ตุลาคม 2510
No.	9	Preliminary Report of the Labor Force Survey, All Municipal Areas August-October 1967
ฉบับที่	10	รายงานภาคสมบรูณ์การสำรวจแรงงานในเขตเทศบาล ที่ว่าราชอาณาจักร สิงหาคม-ตุลาคม 2510
No.	10	Final Report of the Labor Force Survey, All Municipal Areas August-October 1967
ฉบับที่	11	รายงานเบื้องต้นการสำรวจแรงงานในเขตเทศบาลที่ว่าราชอาณาจักรกุมภาพันธ์-เมษายน 2511
No.	11	Preliminary Report of the Labor Force Survey, All Municipal Areas February-April 1968
ฉบับที่	12	รายงานภาคสมบรูณ์การสำรวจแรงงานในเขตเทศบาล ที่ว่าราชอาณาจักร กุมภาพันธ์-เมษายน 2511
No.	12	Final Report of the Labor Force Survey, All Municipal Areas February-April 1968
ฉบับที่	13	รายงานเบื้องต้นการสำรวจแรงงานในเขตเทศบาล ที่ว่าราชอาณาจักร สิงหาคม-ตุลาคม 2511
No.	13	Preliminary Report of the Labor Force Survey, All Municipal Areas August-October 1968
ฉบับที่	14	รายงานภาคสมบรูณ์การสำรวจแรงงานในเขตเทศบาล ที่ว่าราชอาณาจักร สิงหาคม-ตุลาคม 2511
No.	14	Final Report of the Labor Force Survey, All Municipal Areas August-October 1968
ฉบับที่	15	รายงานผลการสำรวจแรงงานในเขตเทศบาล ที่ว่าราชอาณาจักร (รอบที่ 6) พฤษภาคม 2507
No.	15	Report of the Labor Force Survey (Round 6), All Municipal Areas, May 1964
ฉบับที่	16	รายงานเบื้องต้นการสำรวจแรงงาน ที่ว่าราชอาณาจักร กรกฎาคม-กันยายน 2512
No.	16	Preliminary Report of the Labor Force Survey, Whole Kingdom July-September 1969

ฉบับที่	17	รายงานภาคสมบรูณ์การสำรวจแรงงาน ทัวราชอาณาจักร กรกฎาคม-กันยายน 2512
No.	17	Final Report of the Labor Force Survey, Whole Kingdom July-September 1969
ฉบับที่	18	รายงานผลการสำรวจแรงงาน ทัวราชอาณาจักร (รอบที่ 1) มกราคม-มีนาคม 2514
No.	18	Report of the Labor Force Survey, Whole Kingdom (Round 1) January-March 1971
ฉบับที่	19	รายงานผลการสำรวจแรงงาน ทัวราชอาณาจักร (รอบที่ 2) กรกฎาคม-กันยายน 2514
No.	19	Report of the Labor Force Survey, Whole Kingdom (Round 2) July-September 1971
ฉบับที่	20	รายงานเบื้องต้นการสำรวจแรงงาน ทัวราชอาณาจักร (รอบที่ 1) มกราคม-มีนาคม 2515
No.	20	Preliminary Report of the Labor Force Survey, Whole Kingdom (Round 1) January-March 1972
ฉบับที่	21	รายงานภาคสมบรูณ์การสำรวจแรงงาน ทัวราชอาณาจักร (รอบที่ 1) มกราคม-มีนาคม 2515
No.	21	Final Report of the Labor Force Survey, Whole Kingdom (Round 1) January-March 1972
ฉบับที่	22	รายงานเบื้องต้นการสำรวจแรงงาน ทัวราชอาณาจักร (รอบที่ 2) กรกฎาคม-กันยายน 2515
No.	22	Preliminary Report of the Labor Force Survey, Whole Kingdom (Round 2) July-September 1972
ฉบับที่	23	รายงานภาคสมบรูณ์การสำรวจแรงงาน ทัวราชอาณาจักร (รอบที่ 2) กรกฎาคม-กันยายน 2515
No.	23	Final Report of the Labor Force Survey, Whole Kingdom (Round 2) July-September 1972
ฉบับที่	24	รายงานเบื้องต้นการสำรวจแรงงาน ทัวราชอาณาจักร (รอบที่ 1) มกราคม-มีนาคม 2516
No.	24	Preliminary Report of the Labor Force Survey, Whole Kingdom (Round 1) January-March 1973
ฉบับที่	25	รายงานภาคสมบรูณ์การสำรวจแรงงาน ทัวราชอาณาจักร (รอบที่ 1) มกราคม-มีนาคม 2516
No.	25	Final Report of the Labor Force Survey, Whole Kingdom (Round 1) January-March 1973
ฉบับที่	26	รายงานเบื้องต้นการสำรวจแรงงาน ทัวราชอาณาจักร (รอบที่ 2) กรกฎาคม-กันยายน 2516
No.	26	Preliminary Report of the Labor Force Survey, Whole Kingdom (Round 2) July-September 1973
ฉบับที่	27	รายงานภาคสมบรูณ์การสำรวจแรงงาน ทัวราชอาณาจักร (รอบที่ 2) กรกฎาคม-กันยายน 2516
No.	27	Final Report of the Labor Force Survey, Whole Kingdom (Round 2) July-September 1973
ฉบับที่	28	รายงานเบื้องต้นการสำรวจแรงงาน ทัวราชอาณาจักร (รอบที่ 1) มกราคม-มีนาคม 2517
No.	28	Preliminary Report of the Labor Force Survey, Whole Kingdom (Round 1) January-March 1974
ฉบับที่	29	รายงานภาคสมบรูณ์การสำรวจแรงงาน ทัวราชอาณาจักร (รอบที่ 1) มกราคม-มีนาคม 2517
No.	29	Final Report of the Labor Force Survey, Whole Kingdom (Round 1) January-March 1974
ฉบับที่	30	รายงานเบื้องต้นการสำรวจแรงงาน ทัวราชอาณาจักร (รอบที่ 2) กรกฎาคม-กันยายน 2517
No.	30	Preliminary Report of the Labor Force Survey, Whole Kingdom (Round 2) July-September 1974
ฉบับที่	31	รายงานภาคสมบรูณ์การสำรวจแรงงาน ทัวราชอาณาจักร (รอบที่ 2) กรกฎาคม-กันยายน 2517
No.	31	Final Report of the Labor Force Survey, Whole Kingdom (Round 2) July-September 1974

ฉบับที่	86	รายงานผลการสำรวจภาวะการทำงานของประชากร ทั้งราชอาณาจักร (รอบที่ 2) พฤษภาคม 2541
No.	86	Report of the Labor Force Survey, Whole Kingdom (Round 2) May 1998
ฉบับที่	87	รายงานผลการสำรวจภาวะการทำงานของประชากร ทั้งราชอาณาจักร (รอบที่ 3) สิงหาคม 2541
No.	87	Report of the Labor Force Survey, Whole Kingdom (Round 3) August 1998
ฉบับที่	88	รายงานผลการสำรวจภาวะการทำงานของประชากร ทั้งราชอาณาจักร (รอบที่ 4) พฤศจิกายน 2541
No.	88	Report of the Labor Force Survey, Whole Kingdom (Round 4) November 1998
ฉบับที่	89	รายงานผลการสำรวจภาวะการทำงานของประชากร ทั้งราชอาณาจักร (รอบที่ 1) กุมภาพันธ์ 2542
No.	89	Report of the Labor Force Survey, Whole Kingdom (Round 1) February 1999
ฉบับที่	90	รายงานผลการสำรวจภาวะการทำงานของประชากร ทั้งราชอาณาจักร (รอบที่ 2) พฤษภาคม 2542
No.	90	Report of the Labor Force Survey, Whole Kingdom (Round 2) May 1999
ฉบับที่	91	รายงานผลการสำรวจภาวะการทำงานของประชากร ทั้งราชอาณาจักร (รอบที่ 3) สิงหาคม 2542
No.	91	Report of the Labor Force Survey, Whole Kingdom (Round 3) August 1999
ฉบับที่	92	รายงานผลการสำรวจภาวะการทำงานของประชากร ทั้งราชอาณาจักร (รอบที่ 4) พฤศจิกายน 2542
No.	92	Report of the Labor Force Survey, Whole Kingdom (Round 4) November 1999
ฉบับที่	93	รายงานผลการสำรวจภาวะการทำงานของประชากร ทั้งราชอาณาจักร (รอบที่ 1) กุมภาพันธ์ 2543
No.	93	Report of the Labor Force Survey, Whole Kingdom (Round 1) February 2000
ฉบับที่	94	รายงานผลการสำรวจภาวะการทำงานของประชากร ทั้งราชอาณาจักร (รอบที่ 2) พฤษภาคม 2543
No.	94	Report of the Labor Force Survey, Whole Kingdom (Round 2) May 2000
ฉบับที่	95	รายงานผลการสำรวจภาวะการทำงานของประชากร ทั้งราชอาณาจักร (รอบที่ 3) สิงหาคม 2543
No.	95	Report of the Labor Force Survey, Whole Kingdom (Round 3) August 2000
ฉบับที่	96	รายงานผลการสำรวจภาวะการทำงานของประชากร ทั้งราชอาณาจักร (รอบที่ 4) พฤศจิกายน 2543
No.	96	Report of the Labor Force Survey, Whole Kingdom (Round 4) November 2000
ฉบับที่	97	รายงานผลการสำรวจภาวะการทำงานของประชากร ทั้งราชอาณาจักร (ไตรมาสที่ 1) มกราคม-มีนาคม 2544
No.	97	Report of the Labor Force Survey, Whole Kingdom (Quarter 1) January-March 2001
ฉบับที่	98	รายงานผลการสำรวจภาวะการทำงานของประชากร ทั้งราชอาณาจักร (ไตรมาสที่ 2) เมษายน-มิถุนายน 2544
No.	98	Report of the Labor Force Survey, Whole Kingdom (Quarter 2) April-June 2001
ฉบับที่	99	รายงานผลการสำรวจภาวะการทำงานของประชากร ทั้งราชอาณาจักร (ไตรมาสที่ 3) กรกฎาคม-กันยายน 2544
No.	99	Report of the Labor Force Survey, Whole Kingdom (Quarter 3) July-September 2001
ฉบับที่	100	รายงานผลการสำรวจภาวะการทำงานของประชากร ทั้งราชอาณาจักร (ไตรมาสที่ 4) ตุลาคม-ธันวาคม 2544
No.	100	Report of the Labor Force Survey, Whole Kingdom (Quarter 4) October-December 2001

ฉบับที่	101	รายงานผลการสำรวจภาวะการทำงานของประชากร ทั้งราชอาณาจักร (ไตรมาสที่ 1) มกราคม-มีนาคม 2545
No.	101	Report of the Labor Force Survey, Whole Kingdom (Quarter 1) January-March 2002
ฉบับที่	102	รายงานผลการสำรวจภาวะการทำงานของประชากร ทั้งราชอาณาจักร (ไตรมาสที่ 2) เมษายน-มิถุนายน 2545
No.	102	Report of the Labor Force Survey, Whole Kingdom (Quarter 2) April-June 2002
ฉบับที่	103	รายงานผลการสำรวจภาวะการทำงานของประชากร ทั้งราชอาณาจักร (ไตรมาสที่ 3) กรกฎาคม-กันยายน 2545
No.	103	Report of the Labor Force Survey, Whole Kingdom (Quarter 3) July-September 2002
ฉบับที่	104	รายงานผลการสำรวจภาวะการทำงานของประชากร ทั้งราชอาณาจักร (ไตรมาสที่ 4) ตุลาคม-ธันวาคม 2545
No.	104	Report of the Labor Force Survey, Whole Kingdom (Quarter 4) October-December 2002
ฉบับที่	105	รายงานผลการสำรวจภาวะการทำงานของประชากร ทั้งราชอาณาจักร (ไตรมาสที่ 1) มกราคม-มีนาคม 2546
No.	105	Report of the Labor Force Survey, Whole Kingdom (Quarter 1) January-March 2003
ฉบับที่	106	รายงานผลการสำรวจภาวะการทำงานของประชากร ทั้งราชอาณาจักร (ไตรมาสที่ 2) เมษายน-มิถุนายน 2546
No.	106	Report of the Labor Force Survey, Whole Kingdom (Quarter 2) April-June 2003
ฉบับที่	107	รายงานผลการสำรวจภาวะการทำงานของประชากร ทั้งราชอาณาจักร (ไตรมาสที่ 3) กรกฎาคม-กันยายน 2546
No.	107	Report of the Labor Force Survey, Whole Kingdom (Quarter 3) July-September 2003
ฉบับที่	108	รายงานผลการสำรวจภาวะการทำงานของประชากร ทั้งราชอาณาจักร (ไตรมาสที่ 4) ตุลาคม-ธันวาคม 2546
No.	108	Report of the Labor Force Survey, Whole Kingdom (Quarter 4) October-December 2003
ฉบับที่	109	รายงานผลการสำรวจภาวะการทำงานของประชากร ทั้งราชอาณาจักร (ไตรมาสที่ 1) มกราคม-มีนาคม 2547
No.	109	Report of the Labor Force Survey, Whole Kingdom (Quarter 1) January-March 2004
ฉบับที่	110	รายงานผลการสำรวจภาวะการทำงานของประชากร ทั้งราชอาณาจักร (ไตรมาสที่ 2) เมษายน-มิถุนายน 2547
No.	110	Report of the Labor Force Survey, Whole Kingdom (Quarter 2) April-June 2004
ฉบับที่	111	รายงานผลการสำรวจภาวะการทำงานของประชากร ทั้งราชอาณาจักร (ไตรมาสที่ 3) กรกฎาคม-กันยายน 2547
No.	111	Report of the Labor Force Survey, Whole Kingdom (Quarter 3) July-September 2004

ฉบับที่	112	รายงานผลการสำรวจภาวะการทำงานของประชากร ทั้งราชอาณาจักร (ไตรมาสที่ 4) ตุลาคม - ธันวาคม 2547
No.	112	Report of the Labor Force Survey, Whole Kingdom (Quarter 4) October-December 2004
ฉบับที่	113	รายงานผลการสำรวจภาวะการทำงานของประชากร ทั้งราชอาณาจักร (ไตรมาสที่ 1) มกราคม-มีนาคม 2548
No.	113	Report of the Labor Force Survey, Whole Kingdom (Quarter 1) January-March 2005
ฉบับที่	114	รายงานผลการสำรวจภาวะการทำงานของประชากร ทั้งราชอาณาจักร (ไตรมาสที่ 2) เมษายน-มิถุนายน 2548
No.	114	Report of the Labor Force Survey, Whole Kingdom (Quarter 2) April-June 2005
ฉบับที่	115	รายงานผลการสำรวจภาวะการทำงานของประชากร ทั้งราชอาณาจักร (ไตรมาสที่ 3) กรกฎาคม-กันยายน 2548
No.	115	Report of the Labor Force Survey, Whole Kingdom (Quarter 3) July-September 2005
ฉบับที่	116	รายงานผลการสำรวจภาวะการทำงานของประชากร ทั้งราชอาณาจักร (ไตรมาสที่ 4) ตุลาคม - ธันวาคม 2548
No.	116	Report of the Labor Force Survey, Whole Kingdom (Quarter 4) October-December 2005
ฉบับที่	117	รายงานผลการสำรวจภาวะการทำงานของประชากร ทั้งราชอาณาจักร (ไตรมาสที่ 1) มกราคม-มีนาคม 2549
No.	117	Report of the Labor Force Survey, Whole Kingdom (Quarter 1) January-March 2006
ฉบับที่	118	รายงานผลการสำรวจภาวะการทำงานของประชากร ทั้งราชอาณาจักร (ไตรมาสที่ 2) เมษายน-มิถุนายน 2549
No.	118	Report of the Labor Force Survey, Whole Kingdom (Quarter 2) April-June 2006
ฉบับที่	119	รายงานผลการสำรวจภาวะการทำงานของประชากร ทั้งราชอาณาจักร (ไตรมาสที่ 3) กรกฎาคม-กันยายน 2549
No.	119	Report of the Labor Force Survey, Whole Kingdom (Quarter 3) July-September 2006
ฉบับที่	120	รายงานผลการสำรวจภาวะการทำงานของประชากร ทั้งราชอาณาจักร (ไตรมาสที่ 4) ตุลาคม - ธันวาคม 2549
No.	120	Report of the Labor Force Survey, Whole Kingdom (Quarter 4) October-December 2006
ฉบับที่	121	รายงานผลการสำรวจภาวะการทำงานของประชากร ทั้งราชอาณาจักร (ไตรมาสที่ 1) มกราคม-มีนาคม 2550
No.	121	Report of the Labor Force Survey, Whole Kingdom (Quarter 1) January-March 2007
ฉบับที่	122	รายงานผลการสำรวจภาวะการทำงานของประชากร ทั้งราชอาณาจักร (ไตรมาสที่ 2) เมษายน-มิถุนายน 2550
No.	122	Report of the Labor Force Survey, Whole Kingdom (Quarter 2) April-June 2007

ฉบับที่	123	รายงานผลการสำรวจภาวะการทำงานของประชากร ทั้งราชอาณาจักร (ไตรมาสที่ 3) กรกฎาคม-กันยายน 2550
No.	123	Report of the Labor Force Survey, Whole Kingdom (Quarter 3) July-September 2007
ฉบับที่	124	รายงานผลการสำรวจภาวะการทำงานของประชากร ทั้งราชอาณาจักร (ไตรมาสที่ 4) ตุลาคม - ธันวาคม 2550
No.	124	Report of the Labor Force Survey, Whole Kingdom (Quarter 4) October-December 2007
ฉบับที่	125	รายงานผลการสำรวจภาวะการทำงานของประชากร ทั้งราชอาณาจักร (ไตรมาสที่ 1) มกราคม - มีนาคม 2551
No.	125	Report of the Labor Force Survey, Whole Kingdom (Quarter 1) January-March 2008
ฉบับที่	126	รายงานผลการสำรวจภาวะการทำงานของประชากร ทั้งราชอาณาจักร (ไตรมาสที่ 2) เมษายน-มิถุนายน 2551
No.	126	Report of the Labor Force Survey, Whole Kingdom (Quarter 2) April-June 2008
ฉบับที่	127	รายงานผลการสำรวจภาวะการทำงานของประชากร ทั้งราชอาณาจักร (ไตรมาสที่ 3) กรกฎาคม-กันยายน 2551
No.	127	Report of the Labor Force Survey, Whole Kingdom (Quarter 3) July-September 2008
ฉบับที่	128	รายงานผลการสำรวจภาวะการทำงานของประชากร ทั้งราชอาณาจักร (ไตรมาสที่ 4) ตุลาคม - ธันวาคม 2551
No.	128	Report of the Labor Force Survey, Whole Kingdom (Quarter 4) October-December 2008
ฉบับที่	129	รายงานผลการสำรวจภาวะการทำงานของประชากร ทั้งราชอาณาจักร (ไตรมาสที่ 1) มกราคม - มีนาคม 2552
No.	129	Report of the Labor Force Survey, Whole Kingdom (Quarter 1) January-March 2009
ฉบับที่	130	รายงานผลการสำรวจภาวะการทำงานของประชากร ทั้งราชอาณาจักร (ไตรมาสที่ 2) เมษายน-มิถุนายน 2552
No.	130	Report of the Labor Force Survey, Whole Kingdom (Quarter 2) April-June 2009
ฉบับที่	131	รายงานผลการสำรวจภาวะการทำงานของประชากร ทั้งราชอาณาจักร (ไตรมาสที่ 3) กรกฎาคม-กันยายน 2552
No.	131	Report of the Labor Force Survey, Whole Kingdom (Quarter 3) July-September 2009
ฉบับที่	132	รายงานผลการสำรวจภาวะการทำงานของประชากร ทั้งราชอาณาจักร (ไตรมาสที่ 4) ตุลาคม - ธันวาคม 2552
No.	132	Report of the Labor Force Survey, Whole Kingdom (Quarter 4) October-December 2009
ฉบับที่	133	รายงานผลการสำรวจภาวะการทำงานของประชากร ทั้งราชอาณาจักร (ไตรมาสที่ 1) มกราคม - มีนาคม 2553
No.	133	Report of the Labor Force Survey, Whole Kingdom (Quarter 1) January-March 2010
ฉบับที่	134	รายงานผลการสำรวจภาวะการทำงานของประชากร ทั้งราชอาณาจักร (ไตรมาสที่ 2) เมษายน-มิถุนายน 2553
No.	134	Report of the Labor Force Survey, Whole Kingdom (Quarter 2) April-June 2010

ฉบับที่	135	รายงานผลการสำรวจภาวะการทำงานของประชากร ที่ราชอาณาจักร (ไตรมาสที่ 3) 2553
No.	135	Report of the Labor Force Survey, Whole Kingdom (Quarter 3) 2010
ฉบับที่	136	รายงานผลการสำรวจภาวะการทำงานของประชากร ที่ราชอาณาจักร (ไตรมาสที่ 4) ตุลาคม - ธันวาคม 2553
No.	136	Report of the Labor Force Survey, Whole Kingdom (Quarter 4) October-December 2010

กลุ่มสถิติแรงงาน สำนักสถิติเศรษฐกิจและสังคม
 สำนักงานสถิติแห่งชาติ กระทรวงเทคโนโลยีสารสนเทศและการสื่อสาร
 โทร. 02 142 1244 ต่อ 1244 โทรสาร. 02 143 8132
 e-Mail Add: laborfs@nso.go.th
 Website: http://www.nso.go.th

ภาวะการทำงานของประชากร ไตรมาสที่ 4 พ.ศ. 2553		(หน่วย: พันคน)
1. กำลังแรงงานรวม		
ชาย		21,055.5
หญิง		17,892.7
2. จำนวนผู้ทำงาน		
ในเขตเทศบาล		12,818.6
นอกเขตเทศบาล		25,037.4
3. จำนวนผู้ทำงานจำแนกตามอุตสาหกรรม		
เกษตรกรรม การล่าสัตว์ และการป่าไม้		15,458.9
การประมง		434.4
การทำเหมืองแร่ และเหมืองหิน		34.9
การผลิต		5,163.5
การไฟฟ้า ก๊าซ และการประปา		115.1
การก่อสร้าง		2,010.3
การขายส่ง การขายปลีก การซ่อมแซมยานยนต์ รถจักรยานยนต์ ของใช้ส่วนบุคคลและในครัวเรือน		6,110.7
โรงแรมและภัตตาคาร		2,536.7
การขนส่ง สถานที่เก็บสินค้าและการคมนาคม		1,067.7
การเป็นสื่อกลางทางการเงิน		373.3
กิจการด้านอสังหาริมทรัพย์ การให้เช่าและกิจกรรมทางธุรกิจ		723.3
การบริหารราชการ และการป้องกันประเทศ รวมทั้งการประกันสังคมภาคบังคับ		1,521.7
การศึกษา		1,233.2
งานด้านสุขภาพ และงานสังคมสงเคราะห์		701.0
กิจกรรมด้านบริการชุมชน สังคม และการบริการส่วนบุคคลอื่นๆ		744.2
ลูกจ้างในครัวเรือนส่วนบุคคล		233.1
องค์การระหว่างประเทศและองค์การต่างประเทศอื่นๆ และสมาชิก		7.4
4. จำนวนผู้ว่างงาน		
ผู้ชาย		192.3
ผู้หญิง		137.6
กรุงเทพมหานคร		29.6
ภาคกลาง		81.4
ภาคเหนือ		48.3
ภาคตะวันออกเฉียงเหนือ		80.4
ภาคใต้		90.3
5. จำนวนผู้ว่างงานของกลุ่มวัยรุ่น (15-24 ปี)		
ผู้ชาย		95.2
ผู้หญิง		59.9
กรุงเทพมหานคร		8.2
ภาคกลาง		42.9
ภาคเหนือ		22.8
ภาคตะวันออกเฉียงเหนือ		42.4
ภาคใต้		38.9

ที่มา : การสำรวจภาวะการทำงานของประชากร สำนักงานสถิติแห่งชาติ

คณะผู้จัดทำ CD - ROM

หน่วยงานเจ้าของเรื่อง

กลุ่มสถิติแรงงาน
สำนักสถิติเศรษฐกิจและสังคม
โทร. 0 2142 1244

หน่วยงานผลิตและออกแบบ

กลุ่มบูรณาการข้อมูลสถิติ
สำนักสถิติพยากรณ์
โทร. 0 2141 7494



ตารางสถิติในรูป Format Excel

ท้าวราชอาณาจักร

ตารางสถิติในรูป Format Excel ทั่วราชอาณาจักร

- ตารางที่ 1 จำนวนประชากร จำแนกตามกลุ่มอายุ สถานภาพแรงงาน
- ตารางที่ 2 จำนวนประชากรอายุ 15 ปี ขึ้นไป จำแนกตามสถานภาพสมรส สถานภาพแรงงาน
- ตารางที่ 3 จำนวนประชากรอายุ 15 ปีขึ้นไป จำแนกตามระดับการศึกษาที่สำเร็จ สถานภาพแรงงาน
- ตารางที่ 4 ผู้มีงานทำ จำแนกตามระดับการศึกษาที่สำเร็จ อาชีพ
- ตารางที่ 5 ผู้มีงานทำ จำแนกตามระดับการศึกษาที่สำเร็จ อุตสาหกรรม
- ตารางที่ 6 ผู้มีงานทำ จำแนกตามสถานภาพการทำงาน อาชีพ
- ตารางที่ 7 ผู้มีงานทำ จำแนกตามสถานภาพการทำงาน อุตสาหกรรม
- ตารางที่ 8 ผู้มีงานทำ จำแนกตามอาชีพ จำนวนชั่วโมงทำงานต่อสัปดาห์ การมีเวลาเหลือพอที่จะทำงานเพิ่มขึ้น
- ตารางที่ 9 ผู้มีงานทำ จำแนกตามอุตสาหกรรม จำนวนชั่วโมงทำงานต่อสัปดาห์ การมีเวลาเหลือพอที่จะทำงานเพิ่มขึ้น
- ตารางที่ 10 ผู้มีงานทำ จำแนกตามสถานภาพการทำงาน จำนวนชั่วโมงทำงานต่อสัปดาห์ การมีเวลาเหลือพอที่จะทำงานเพิ่มขึ้น
- ตารางที่ 11 ผู้มีงานทำ จำแนกตามกลุ่มอายุ ชั่วโมงการทำงานต่อสัปดาห์ การมีเวลาเหลือพอที่จะทำงานเพิ่มขึ้น
- ตารางที่ 12 จำนวนผู้ว่างงาน ที่หางานทำ จำแนกตามระยะเวลาที่หางานทำ ระดับการศึกษาที่สำเร็จ
- ตารางที่ 13 จำนวนผู้ว่างงาน ที่เคยทำงานมาก่อน จำแนกตามอาชีพที่ทำครั้งสุดท้าย อุตสาหกรรมที่ทำครั้งสุดท้าย
- ตารางที่ 14 ลูกจ้าง จำแนกตามค่าจ้างเฉลี่ย ผลประโยชน์อื่นๆ ที่ได้รับ อุตสาหกรรม
- ตารางที่ 15 ลูกจ้างเอกชน จำแนกตามค่าจ้างเฉลี่ย ผลประโยชน์อื่นๆ ที่ได้รับ อุตสาหกรรม
- ตารางที่ 16 ลูกจ้างรัฐบาล จำแนกตามค่าจ้างเฉลี่ย ผลประโยชน์อื่นๆ ที่ได้รับ อุตสาหกรรม
- ตารางที่ 17 ลูกจ้าง จำแนกตาม อาชีพ ระดับของรายได้
- ตารางที่ 18 ลูกจ้าง จำแนกตาม อุตสาหกรรม ระดับของรายได้

กรุงเทพมหานคร

ตารางสถิติในรูปแบบ Format Excel กรุงเทพมหานคร

- ตารางที่ 1 จำนวนประชากร จำแนกตามกลุ่มอายุ สถานภาพแรงงาน
- ตารางที่ 2 จำนวนประชากรอายุ 15 ปี ขึ้นไป จำแนกตามสถานภาพสมรส สถานภาพแรงงาน
- ตารางที่ 3 จำนวนประชากรอายุ 15 ปีขึ้นไป จำแนกตามระดับการศึกษาที่สำเร็จ สถานภาพแรงงาน
- ตารางที่ 4 ผู้มีงานทำ จำแนกตามระดับการศึกษาที่สำเร็จ อาชีพ
- ตารางที่ 5 ผู้มีงานทำ จำแนกตามระดับการศึกษาที่สำเร็จ อุตสาหกรรม
- ตารางที่ 6 ผู้มีงานทำ จำแนกตามสถานภาพการทำงาน อาชีพ
- ตารางที่ 7 ผู้มีงานทำ จำแนกตามสถานภาพการทำงาน อุตสาหกรรม
- ตารางที่ 8 ผู้มีงานทำ จำแนกตามอาชีพ จำนวนชั่วโมงทำงานต่อสัปดาห์ การมีเวลาเหลือพอที่จะทำงานเพิ่มขึ้น
- ตารางที่ 9 ผู้มีงานทำ จำแนกตามอุตสาหกรรม จำนวนชั่วโมงทำงานต่อสัปดาห์ การมีเวลาเหลือพอที่จะทำงานเพิ่มขึ้น
- ตารางที่ 10 ผู้มีงานทำ จำแนกตามสถานภาพการทำงาน จำนวนชั่วโมงทำงานต่อสัปดาห์ การมีเวลาเหลือพอที่จะทำงานเพิ่มขึ้น
- ตารางที่ 11 ผู้มีงานทำ จำแนกตามกลุ่มอายุ ชั่วโมงการทำงานต่อสัปดาห์ การมีเวลาเหลือพอที่จะทำงานเพิ่มขึ้น
- ตารางที่ 12 จำนวนผู้ว่างงาน ที่หางานทำ จำแนกตามระยะเวลาที่หางานทำ ระดับการศึกษาที่สำเร็จ
- ตารางที่ 13 จำนวนผู้ว่างงาน ที่เคยทำงานมาก่อน จำแนกตามอาชีพที่ทำครั้งสุดท้าย อุตสาหกรรมที่ทำครั้งสุดท้าย
- ตารางที่ 14 ลูกจ้าง จำแนกตามค่าจ้างเฉลี่ย ผลประโยชน์อื่นๆ ที่ได้รับ อุตสาหกรรม
- ตารางที่ 15 ลูกจ้างเอกชน จำแนกตามค่าจ้างเฉลี่ย ผลประโยชน์อื่นๆ ที่ได้รับ อุตสาหกรรม
- ตารางที่ 16 ลูกจ้างรัฐบาล จำแนกตามค่าจ้างเฉลี่ย ผลประโยชน์อื่นๆ ที่ได้รับ อุตสาหกรรม
- ตารางที่ 17 ลูกจ้าง จำแนกตาม อาชีพ ระดับของรายได้
- ตารางที่ 18 ลูกจ้าง จำแนกตาม อุตสาหกรรม ระดับของรายได้

ภาคที่ ๑

ตารางสถิติในรูป Format Excel ภาคกลาง

- ตารางที่ 1 จำนวนประชากร จำแนกตามกลุ่มอายุ สถานภาพแรงงาน
- ตารางที่ 2 จำนวนประชากรอายุ 15 ปี ขึ้นไป จำแนกตามสถานภาพสมรส สถานภาพแรงงาน
- ตารางที่ 3 จำนวนประชากรอายุ 15 ปีขึ้นไป จำแนกตามระดับการศึกษาที่สำเร็จ สถานภาพแรงงาน
- ตารางที่ 4 ผู้มีงานทำ จำแนกตามระดับการศึกษาที่สำเร็จ อาชีพ
- ตารางที่ 5 ผู้มีงานทำ จำแนกตามระดับการศึกษาที่สำเร็จ อุตสาหกรรม
- ตารางที่ 6 ผู้มีงานทำ จำแนกตามสถานภาพการทำงาน อาชีพ
- ตารางที่ 7 ผู้มีงานทำ จำแนกตามสถานภาพการทำงาน อุตสาหกรรม
- ตารางที่ 8 ผู้มีงานทำ จำแนกตามอาชีพ จำนวนชั่วโมงทำงานต่อสัปดาห์ การมีเวลาเหลือพอที่จะทำงานเพิ่มขึ้น
- ตารางที่ 9 ผู้มีงานทำ จำแนกตามอุตสาหกรรม จำนวนชั่วโมงทำงานต่อสัปดาห์ การมีเวลาเหลือพอที่จะทำงานเพิ่มขึ้น
- ตารางที่ 10 ผู้มีงานทำ จำแนกตามสถานภาพการทำงาน จำนวนชั่วโมงทำงานต่อสัปดาห์ การมีเวลาเหลือพอที่จะทำงานเพิ่มขึ้น
- ตารางที่ 11 ผู้มีงานทำ จำแนกตามกลุ่มอายุ ชั่วโมงการทำงานต่อสัปดาห์ การมีเวลาเหลือพอที่จะทำงานเพิ่มขึ้น
- ตารางที่ 12 จำนวนผู้ว่างงาน ที่หางานทำ จำแนกตามระยะเวลาที่หางานทำ ระดับการศึกษาที่สำเร็จ
- ตารางที่ 13 จำนวนผู้ว่างงาน ที่เคยทำงานมาก่อน จำแนกตามอาชีพที่ทำครั้งสุดท้าย อุตสาหกรรมที่ทำครั้งสุดท้าย
- ตารางที่ 14 ลูกจ้าง จำแนกตามค่าจ้างเฉลี่ย ผลประโยชน์อื่นๆ ที่ได้รับ อุตสาหกรรม
- ตารางที่ 15 ลูกจ้างเอกชน จำแนกตามค่าจ้างเฉลี่ย ผลประโยชน์อื่นๆ ที่ได้รับ อุตสาหกรรม
- ตารางที่ 16 ลูกจ้างรัฐบาล จำแนกตามค่าจ้างเฉลี่ย ผลประโยชน์อื่นๆ ที่ได้รับ อุตสาหกรรม
- ตารางที่ 17 ลูกจ้าง จำแนกตาม อาชีพ ระดับของรายได้
- ตารางที่ 18 ลูกจ้าง จำแนกตาม อุตสาหกรรม ระดับของรายได้

ภาคเหนือ

ตารางสถิติในรูป Format Excel ภาคเหนือ

- ตารางที่ 1 จำนวนประชากร จำแนกตามกลุ่มอายุ สถานภาพแรงงาน
- ตารางที่ 2 จำนวนประชากรอายุ 15 ปี ขึ้นไป จำแนกตามสถานภาพสมรส สถานภาพแรงงาน
- ตารางที่ 3 จำนวนประชากรอายุ 15 ปีขึ้นไป จำแนกตามระดับการศึกษาที่สำเร็จ สถานภาพแรงงาน
- ตารางที่ 4 ผู้มีงานทำ จำแนกตามระดับการศึกษาที่สำเร็จ อาชีพ
- ตารางที่ 5 ผู้มีงานทำ จำแนกตามระดับการศึกษาที่สำเร็จ อุตสาหกรรม
- ตารางที่ 6 ผู้มีงานทำ จำแนกตามสถานภาพการทำงาน อาชีพ
- ตารางที่ 7 ผู้มีงานทำ จำแนกตามสถานภาพการทำงาน อุตสาหกรรม
- ตารางที่ 8 ผู้มีงานทำ จำแนกตามอาชีพ จำนวนชั่วโมงทำงานต่อสัปดาห์ การมีเวลาเหลือพอที่จะทำงานเพิ่มขึ้น
- ตารางที่ 9 ผู้มีงานทำ จำแนกตามอุตสาหกรรม จำนวนชั่วโมงทำงานต่อสัปดาห์ การมีเวลาเหลือพอที่จะทำงานเพิ่มขึ้น
- ตารางที่ 10 ผู้มีงานทำ จำแนกตามสถานภาพการทำงาน จำนวนชั่วโมงทำงานต่อสัปดาห์ การมีเวลาเหลือพอที่จะทำงานเพิ่มขึ้น
- ตารางที่ 11 ผู้มีงานทำ จำแนกตามกลุ่มอายุ ชั่วโมงการทำงานต่อสัปดาห์ การมีเวลาเหลือพอที่จะทำงานเพิ่มขึ้น
- ตารางที่ 12 จำนวนผู้ว่างงาน ที่หางานทำ จำแนกตามระยะเวลาที่หางานทำ ระดับการศึกษาที่สำเร็จ
- ตารางที่ 13 จำนวนผู้ว่างงาน ที่เคยทำงานมาก่อน จำแนกตามอาชีพที่ทำครั้งสุดท้าย อุตสาหกรรมที่ทำครั้งสุดท้าย
- ตารางที่ 14 ลูกจ้าง จำแนกตามค่าจ้างเฉลี่ย ผลประโยชน์อื่นๆ ที่ได้รับ อุตสาหกรรม
- ตารางที่ 15 ลูกจ้างเอกชน จำแนกตามค่าจ้างเฉลี่ย ผลประโยชน์อื่นๆ ที่ได้รับ อุตสาหกรรม
- ตารางที่ 16 ลูกจ้างรัฐบาล จำแนกตามค่าจ้างเฉลี่ย ผลประโยชน์อื่นๆ ที่ได้รับ อุตสาหกรรม
- ตารางที่ 17 ลูกจ้าง จำแนกตาม อาชีพ ระดับของรายได้
- ตารางที่ 18 ลูกจ้าง จำแนกตาม อุตสาหกรรม ระดับของรายได้

ภาคตะวันออกเฉียงเหนือ

ตารางสถิติในรูป Format Excel ภาคตะวันออกเฉียงเหนือ

- ตารางที่ 1 จำนวนประชากร จำแนกตามกลุ่มอายุ สถานภาพแรงงาน
- ตารางที่ 2 จำนวนประชากรอายุ 15 ปี ขึ้นไป จำแนกตามสถานภาพสมรส สถานภาพแรงงาน
- ตารางที่ 3 จำนวนประชากรอายุ 15 ปีขึ้นไป จำแนกตามระดับการศึกษาที่สำเร็จ สถานภาพแรงงาน
- ตารางที่ 4 ผู้มีงานทำ จำแนกตามระดับการศึกษาที่สำเร็จ อาชีพ
- ตารางที่ 5 ผู้มีงานทำ จำแนกตามระดับการศึกษาที่สำเร็จ อุตสาหกรรม
- ตารางที่ 6 ผู้มีงานทำ จำแนกตามสถานภาพการทำงาน อาชีพ
- ตารางที่ 7 ผู้มีงานทำ จำแนกตามสถานภาพการทำงาน อุตสาหกรรม
- ตารางที่ 8 ผู้มีงานทำ จำแนกตามอาชีพ จำนวนชั่วโมงทำงานต่อสัปดาห์ การมีเวลาเหลือพอที่จะทำงานเพิ่มขึ้น
- ตารางที่ 9 ผู้มีงานทำ จำแนกตามอุตสาหกรรม จำนวนชั่วโมงทำงานต่อสัปดาห์ การมีเวลาเหลือพอที่จะทำงานเพิ่มขึ้น
- ตารางที่ 10 ผู้มีงานทำ จำแนกตามสถานภาพการทำงาน จำนวนชั่วโมงทำงานต่อสัปดาห์ การมีเวลาเหลือพอที่จะทำงานเพิ่มขึ้น
- ตารางที่ 11 ผู้มีงานทำ จำแนกตามกลุ่มอายุ ชั่วโมงการทำงานต่อสัปดาห์ การมีเวลาเหลือพอที่จะทำงานเพิ่มขึ้น
- ตารางที่ 12 จำนวนผู้ว่างงาน ที่หางานทำ จำแนกตามระยะเวลาที่หางานทำ ระดับการศึกษาที่สำเร็จ และ เพศ
- ตารางที่ 13 จำนวนผู้ว่างงาน ที่เคยทำงานมาก่อน จำแนกตามอาชีพที่ทำครั้งสุดท้าย อุตสาหกรรมที่ทำครั้งสุดท้าย
- ตารางที่ 14 ลูกจ้าง จำแนกตามค่าจ้างเฉลี่ย ผลประโยชน์อื่นๆ ที่ได้รับ อุตสาหกรรม
- ตารางที่ 15 ลูกจ้างเอกชน จำแนกตามค่าจ้างเฉลี่ย ผลประโยชน์อื่นๆ ที่ได้รับ อุตสาหกรรม
- ตารางที่ 16 ลูกจ้างรัฐบาล จำแนกตามค่าจ้างเฉลี่ย ผลประโยชน์อื่นๆ ที่ได้รับ อุตสาหกรรม
- ตารางที่ 17 ลูกจ้าง จำแนกตาม อาชีพ ระดับของรายได้
- ตารางที่ 18 ลูกจ้าง จำแนกตาม อุตสาหกรรม ระดับของรายได้

ภาคใต้

ตารางสถิติในรูป Format Excel ภาคใต้

- ตารางที่ 1 จำนวนประชากร จำแนกตามกลุ่มอายุ สถานภาพแรงงาน
- ตารางที่ 2 จำนวนประชากรอายุ 15 ปี ขึ้นไป จำแนกตามสถานภาพสมรส สถานภาพแรงงาน
- ตารางที่ 3 จำนวนประชากรอายุ 15 ปีขึ้นไป จำแนกตามระดับการศึกษาที่สำเร็จ สถานภาพแรงงาน
- ตารางที่ 4 ผู้มีงานทำ จำแนกตามระดับการศึกษาที่สำเร็จ อาชีพ
- ตารางที่ 5 ผู้มีงานทำ จำแนกตามระดับการศึกษาที่สำเร็จ อุตสาหกรรม
- ตารางที่ 6 ผู้มีงานทำ จำแนกตามสถานภาพการทำงาน อาชีพ
- ตารางที่ 7 ผู้มีงานทำ จำแนกตามสถานภาพการทำงาน อุตสาหกรรม
- ตารางที่ 8 ผู้มีงานทำ จำแนกตามอาชีพ จำนวนชั่วโมงทำงานต่อสัปดาห์ การมีเวลาเหลือพอที่จะทำงานเพิ่มขึ้น
- ตารางที่ 9 ผู้มีงานทำ จำแนกตามอุตสาหกรรม จำนวนชั่วโมงทำงานต่อสัปดาห์ การมีเวลาเหลือพอที่จะทำงานเพิ่มขึ้น
- ตารางที่ 10 ผู้มีงานทำ จำแนกตามสถานภาพการทำงาน จำนวนชั่วโมงทำงานต่อสัปดาห์ การมีเวลาเหลือพอที่จะทำงานเพิ่มขึ้น
- ตารางที่ 11 ผู้มีงานทำ จำแนกตามกลุ่มอายุ ชั่วโมงการทำงานต่อสัปดาห์ การมีเวลาเหลือพอที่จะทำงานเพิ่มขึ้น
- ตารางที่ 12 จำนวนผู้ว่างงาน ที่หางานทำ จำแนกตามระยะเวลาที่หางานทำ ระดับการศึกษาที่สำเร็จ
- ตารางที่ 13 จำนวนผู้ว่างงาน ที่เคยทำงานมาก่อน จำแนกตามอาชีพที่ทำครั้งสุดท้าย อุตสาหกรรมที่ทำครั้งสุดท้าย
- ตารางที่ 14 ลูกจ้าง จำแนกตามค่าจ้างเฉลี่ย ผลประโยชน์อื่นๆ ที่ได้รับ อุตสาหกรรม
- ตารางที่ 15 ลูกจ้างเอกชน จำแนกตามค่าจ้างเฉลี่ย ผลประโยชน์อื่นๆ ที่ได้รับ อุตสาหกรรม
- ตารางที่ 16 ลูกจ้างรัฐบาล จำแนกตามค่าจ้างเฉลี่ย ผลประโยชน์อื่นๆ ที่ได้รับ อุตสาหกรรม
- ตารางที่ 17 ลูกจ้าง จำแนกตาม อาชีพ ระดับของรายได้
- ตารางที่ 18 ลูกจ้าง จำแนกตาม อุตสาหกรรม ระดับของรายได้