

การสำรวจภาวะการทำงานของประชากร

ทั่วราชอาณาจักร

ไตรมาสที่ 3 พ.ศ. 2553



THE LABOR FORCE SURVEY

WHOLE KINGDOM

QUARTER 3 : 2010



S2013F5300Q03000B1



สำนักงานสถิติแห่งชาติ

สำนักงานสถิติแห่งชาติ

กระทรวงเทคโนโลยีสารสนเทศและการสื่อสาร

NATIONAL STATISTICAL OFFICE

MINISTRY OF INFORMATION AND COMMUNICATION TECHNOLOGY

สารบัญ

คำนำ

บทสรุปผลการสำรวจ

สารบัญแผนภูมิ

สารบัญตาราง

บทที่ 1 บทนำ

- ❖ ความเป็นมาและวัตถุประสงค์
- ❖ สัมภาษณ์แห่งการสำรวจ
- ❖ ดัชนีรวม
- ❖ คำอธิบายศัพท์ แนวคิด คำจำกัดความ

บทที่ 2 สรุปผลการสำรวจ

- ❖ ลักษณะของกำลังแรงงาน
- ❖ กำลังแรงงานที่เป็นผู้มีงานทำ
- ❖ ลักษณะของกำลังแรงงานที่ว่างงาน
- ❖ ค่าจ้างและเงินเดือน
- ❖ การมีส่วนร่วมในกำลังแรงงาน
- ❖ การว่างงาน
- ❖ ชั่วโมงทำงาน
- ❖ ผลประโยชน์เพิ่มเติม

ภาคผนวก

- ❖ ภาคผนวก ก ระเบียบวิธี
- ❖ ภาคผนวก ข ตารางสถิติ
 - ❖ ทวีราชอาณาจักร
 - ❖ ภาคกลาง
 - ❖ ภาคตะวันออกเฉียงเหนือ
 - ❖ กรุงเทพมหานคร
 - ❖ ภาคเหนือ
 - ❖ ภาคใต้

คณะผู้จัดทำ CD-ROM

หน่วยงานที่เผยแพร่

ตารางสถิติในรูปแบบ Format Excel

- ❖ ทวีราชอาณาจักร
- ❖ ภาคกลาง
- ❖ ภาคตะวันออกเฉียงเหนือ
- ❖ กรุงเทพมหานคร
- ❖ ภาคเหนือ
- ❖ ภาคใต้

หน่วยงานที่เผยแพร่

สำนักสถิติพยากรณ์
สำนักงานสถิติแห่งชาติ
ศูนย์ราชการเฉลิมพระเกียรติ 80 พรรษาฯ อาคาร B ชั้น 2
ถนนแจ้งวัฒนะ เขตหลักสี่ กรุงเทพฯ 10210
โทร. 0 2143 1323 ต่อ 17496
โทรสาร 0 2143 8132
ไปรษณีย์อิเล็กทรอนิกส์ : binfopub@nso.go.th

Distributed by

Statistical Forecasting Bureau,
National Statistical Office,
The Government Complex, Building B 2nd Floor,
Chaeng Watthana Rd., Laksi Bangkok 10210
Tel. +66 2143 1323 ext. 17496
Fax: +66 2143 8132
E-mail: binfopub@nso.go.th

ปีที่พิมพ์

2553

Published

2010

คำนำ

สำนักงานสถิติแห่งชาติ ได้เริ่มจัดทำโครงการสำรวจภาวะการทำงานของประชากร ตั้งแต่ พ.ศ. 2506 ในช่วง พ.ศ. 2514-2526 ได้ทำการสำรวจปีละ 2 รอบ โดยรอบแรกเป็นการสำรวจนอกฤดูการเกษตรระหว่างเดือนมกราคมถึงเดือนมีนาคม รอบที่ 2 เป็นการสำรวจในฤดูการเกษตรระหว่างเดือนกรกฎาคมถึงเดือนกันยายน และช่วง พ.ศ. 2527-2540 ทำการสำรวจเป็นปีละ 3 รอบ คือ รอบที่ 1 สำรวจในเดือนกุมภาพันธ์ รอบที่ 2 สำรวจในเดือนพฤษภาคม รอบที่ 3 สำรวจในเดือนสิงหาคม และช่วง พ.ศ. 2541-2543 ทำการสำรวจเพิ่มอีก 1 รอบ เป็นรอบที่ 4 ในเดือนพฤศจิกายน ซึ่งทำให้ได้ข้อมูลเป็นรายไตรมาส

เพื่อสนองความต้องการใช้ข้อมูลในระดับจังหวัด สำนักงานสถิติแห่งชาติ ได้ขยายขนาดตัวอย่างและนำเสนอข้อมูลเป็นระดับจังหวัด ทั้งนี้ตั้งแต่ พ.ศ. 2537 เป็นต้นมา

สำหรับการสำรวจตั้งแต่ พ.ศ. 2544 เป็นต้นไป ได้ดำเนินการสำรวจเป็นรายเดือนแล้วนำข้อมูล 3 เดือนรวมกันเพื่อเสนอข้อมูลเป็นรายไตรมาส และได้มีการปรับอายุผู้อยู่ในกำลังแรงงานจาก 13 ปีขึ้นไปเป็น 15 ปีขึ้นไป เพื่อให้สอดคล้องกับกฎหมายการใช้แรงงานเด็ก ปรับปรุงการจัดจำแนกประเภทของอาชีพ อุตสาหกรรม และสถานภาพการทำงาน ให้สอดคล้องกับมาตรฐานสากล เพื่อให้สามารถเปรียบเทียบข้อมูลกันได้ และปรับเขตการปกครองจากเดิมเขตสุขาภิบาลถูกนำเสนอรวมเป็นนอกเขตเทศบาล มารวมเป็นในเขตเทศบาล ตามพระราชบัญญัติเปลี่ยนแปลงฐานะของสุขาภิบาลเป็นเทศบาล พ.ศ. 2542

รายงานผลการสำรวจฉบับนี้ เป็นรายงานผลการสำรวจภาวะการทำงานของประชากร ฉบับที่ 135 ซึ่งได้ดำเนินการสำรวจในเดือนกรกฎาคม – สิงหาคม พ.ศ. 2553

เนื่องจากข้อมูลที่นำเสนอในรายงานฉบับนี้ได้มาจากการสำรวจด้วยระเบียบวิธีตัวอย่าง ซึ่งอาจมีความคลาดเคลื่อนจากการเลือกตัวอย่างและความคลาดเคลื่อนอื่นๆ รวมอยู่ด้วย จึงขอให้ผู้ใช้ข้อมูลได้คำนึงถึงเรื่องนี้ในการใช้ตัวเลขด้วย

PREFACE

The Labor Force Survey has been undertaken by the National Statistical Office since 1963. Beginning in 1971, two rounds of the survey for the whole kingdom had been conducted each year, the first round enumeration was held during January-March coinciding with the non-agricultural season and the second round during July-September coinciding with the agricultural season. From 1984-1997, the survey has been conducted 3 rounds a year. And since 1998, the fourth rounds of the survey for the whole kingdom has been conducted additionally. Since then, the Labor Force Survey has been undertaken 4 rounds a year; the first round in February, the second in May, the third and the fourth round in August and November respectively.

Commencing from survey in 1994, the National Statistical Office has expanded the sample size to serve the requirement of data at provincial level.

In the year of 2001 the survey was conducted monthly, and the survey data of three months were combined to present the quarterly data. The age of persons in labor force were changed from 13 years of age and over to 15 years of age and over in order to agree with the child labor law. The international standard of classification in occupation, industry and status of employment were adopted, and area of local administration which the former sanitary district were included in non-municipal area were presently included in municipal area.

This publication presents the results of the Labor Force Survey conducted in July–August 2010. It is the one hundredth and thirty-five in this series of reports.

The published figures should be utilized with full awareness that the survey was based on the sample estimates, and would be subject to both sampling and non-sampling errors.

บทสรุปผลการสำรวจ ภาวะการทำงานของประชากรไตรมาสที่ 3 พ.ศ. 2553

แผนผังการจำแนกประชากรตามสถานภาพแรงงาน
การสำรวจภาวะการทำงานของประชากร ไตรมาสที่ 3 พ.ศ. 2553



สำนักงานสถิติแห่งชาติ ได้สำรวจภาวะการทำงานของประชากรไตรมาสที่ 3 พ.ศ. 2553 เพื่อให้ทราบถึงภาวะการทำงานและการว่างงานของประชากร ซึ่งสรุปได้ดังนี้ จากจำนวนผู้ที่มีอายุตั้งแต่ 15 ปีขึ้นไปทั้งสิ้น 53.55 ล้านคน เป็นผู้อยู่ในกำลังแรงงาน 39.09 ล้านคน (ประกอบด้วย ผู้มีงานทำ 38.69 ล้านคน ผู้ว่างงาน 0.34 แสนคน ผู้รอฤดูกาล 0.02 หมื่นคน) และผู้อยู่นอกกำลังแรงงานอีก 14.46 ล้านคน

เมื่อเปรียบเทียบจำนวนผู้ทำงานกับไตรมาสที่ 3 ของปี 2552 พบว่าผู้มีงานทำเพิ่มขึ้น 3.2 แสนคน (จาก 38.37 ล้านคน เป็น 38.69 ล้านคน) หรือเพิ่มขึ้นร้อยละ 0.8 โดยผู้มีงานทำนอกภาคเกษตรกรรมเพิ่มขึ้นประมาณ 8.4 แสนคน (จาก 22.44 ล้านคน เป็น 23.28 ล้านคน) เป็นการเพิ่มขึ้นใน สาขาการบริหารราชการฯ 2.5 แสนคน สาขาการขายส่ง/ขายปลีกฯ 2.4 แสนคน สาขาการก่อสร้าง 5 หมื่นคน และลดลงในสาขาการผลิต 1.1 แสนคน สาขาการขนส่งฯ 6 หมื่นคน สำหรับสาขาโรงแรมและภัตตาคารไม่เปลี่ยนแปลงจากช่วงเดียวกันของปีที่แล้ว ส่วนภาคเกษตรกรรมลดลง 5.2 แสนคน (จาก 15.93 ล้านคน เป็น 15.41 ล้านคน)

สำหรับอุตสาหกรรมการผลิตในไตรมาสที่ 3 พ.ศ. 2553 เมื่อเปรียบเทียบกับช่วงเวลาเดียวกันกับปี 2552 มีจำนวนผู้ทำงานเพิ่มขึ้นและลดลงในกิจกรรมที่สำคัญ คือ ลดลงในกลุ่มการผลิตเฟอร์นิเจอร์ 7.4 หมื่นคน การผลิตผลิตภัณฑ์อาหารและเครื่องดื่ม 3.5 หมื่นคน การผลิตเครื่องแต่งกาย 3.2 หมื่นคน การผลิตอุปกรณ์อิเล็กทรอนิกส์ 1.3 หมื่นคน การผลิตเครื่องอุปโภคบริโภคการขนส่งอื่น ๆ 8 พันคน และการผลิตเครื่องจักรและอุปกรณ์ 5 พันคน ส่วนการผลิตที่เพิ่มขึ้นอยู่ในกลุ่มการผลิตสิ่งทอ 7.4 หมื่นคน การผลิตผลิตภัณฑ์จากแร่โลหะ 4.7 หมื่นคน การผลิตกระดาษและผลิตภัณฑ์กระดาษ 2.6 หมื่นคน และการผลิตยานยนต์รถพ่วงและรถกึ่งรถพ่วงไม่เปลี่ยนแปลงจากช่วงเดียวกันของปีที่แล้ว

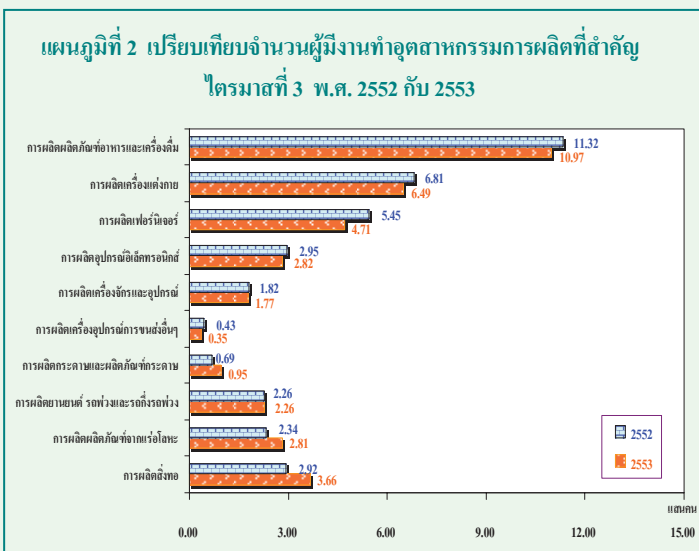
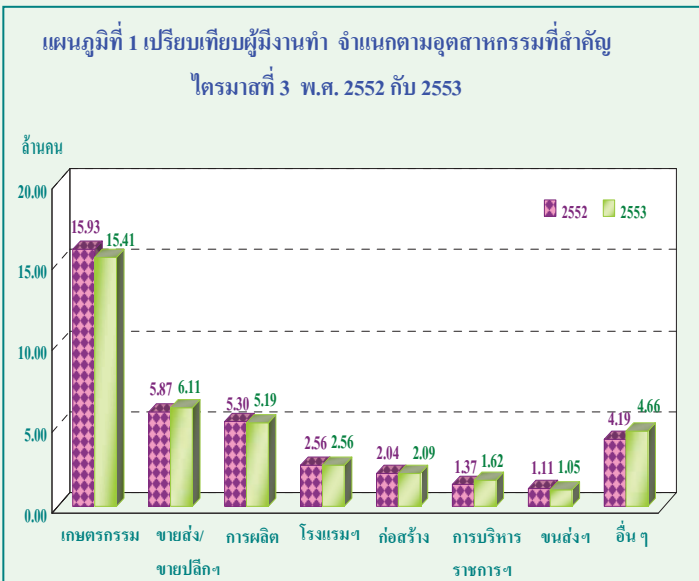

แผนภูมิที่ 3 จำนวนผู้มีงานทำ จำแนกตามชั่วโมงทำงานต่อสัปดาห์ ไตรมาสที่ 3 พ.ศ. 2550 – 2553

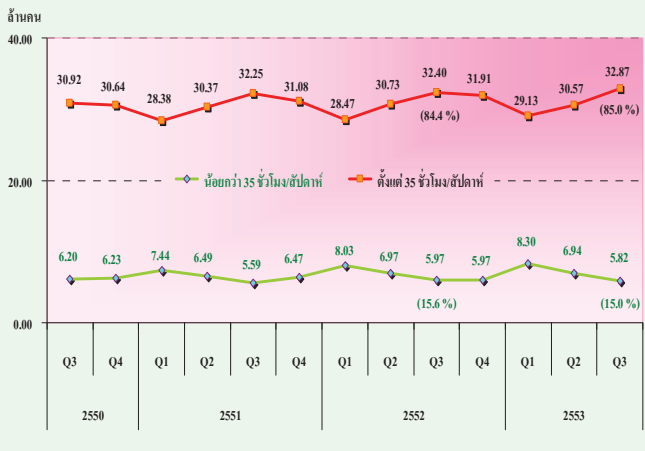

อนึ่ง หากพิจารณาชั่วโมงทำงานต่อสัปดาห์ของผู้มีงานทำในไตรมาสที่ 3 พ.ศ. 2553 พบว่า ผู้มีงานทำส่วนใหญ่ทำงานตั้งแต่ 35 ชั่วโมงขึ้นไปต่อสัปดาห์ ซึ่งถือได้ว่าเป็นผู้ทำงานเต็มที่ ในเรื่องชั่วโมงทำงาน มีจำนวน 32.87 ล้านคน หรือร้อยละ 85.0 ของผู้มีงานทำทั้งสิ้น ส่วนผู้ที่ทำงานน้อยกว่า 35 ชั่วโมงต่อสัปดาห์มีจำนวน 5.82 ล้านคน หรือร้อยละ 15.0 หากนำมาเปรียบเทียบกับช่วงเวลาเดียวกันกับปี 2552 จะเห็นว่าผู้ที่ทำงานตั้งแต่ 35 ชั่วโมงขึ้นไปต่อสัปดาห์มีจำนวนเพิ่มขึ้น 4.7 แสนคน และผู้มีงานทำที่ทำงานน้อยกว่า 35 ชั่วโมงต่อสัปดาห์ลดลง 1.5 แสนคน

แผนภูมิที่ 4 จำนวนและอัตราการว่างงาน ไตรมาสที่ 3 พ.ศ. 2551 – 2553



สำหรับจำนวนผู้ว่างงานในไตรมาสที่ 3 พ.ศ. 2553 มีจำนวนทั้งสิ้น 3.41 แสนคน หรือคิดเป็นอัตราการว่างงานร้อยละ 0.9 ของกำลังแรงงานรวม ถ้าเปรียบเทียบกับช่วงเวลาเดียวกันกับปี 2552 ผู้ว่างงานลดลง 1.15 แสนคน (จาก 4.56 แสนคน เป็น 3.41 แสนคน) โดยเป็นผู้ว่างงานในกลุ่มเยาวชน (อายุ 15-24 ปี) 1.72 แสนคน หรือคิดเป็นอัตราการว่างงานร้อยละ 3.4 และอยู่ในกลุ่มของผู้ที่อยู่ในวัยผู้ใหญ่ (อายุ 25 ปีขึ้นไป) 1.69 แสนคน หรือร้อยละ 0.5 หากเปรียบเทียบกับช่วงเวลาเดียวกันกับปี 2552 พบว่า ผู้ว่างงานในกลุ่มเยาวชน (อายุ 15 – 24 ปี) ลดลง 4.8 หมื่นคน (จาก 2.20 แสนคน เป็น 1.72 แสนคน) ส่วนกลุ่มวัยผู้ใหญ่ (อายุ 25 ปีขึ้นไป) ลดลง 6.7 หมื่นคน (จาก 2.36 แสนคน เป็น 1.69 แสนคน)

แผนภูมิที่ 5 อัตราการว่างงาน จำแนกตามกลุ่มอายุ ไตรมาสที่ 3 พ.ศ. 2550 – 2553

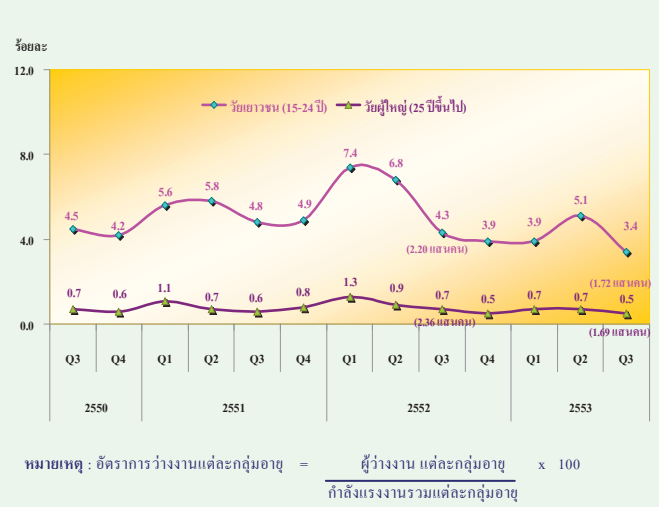

แผนภูมิที่ 6 จำนวนผู้ว่างงาน จำแนกตามประสบการณ์การทำงาน
ไตรมาสที่ 3 พ.ศ. 2553

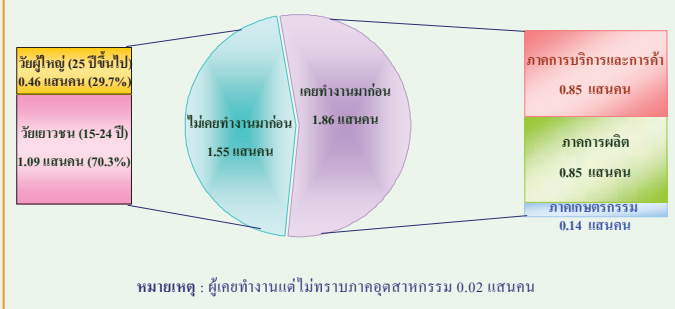

เมื่อพิจารณาผู้ว่างงานตามลักษณะของประสบการณ์จากการทำงานในไตรมาสที่ 3 พ.ศ. 2553 จากจำนวนผู้ว่างงาน 3.41 แสคน พบว่า กลุ่มแรก เป็นผู้ที่ไม่เคยทำงานมาก่อน 1.55 แสคน โดยอยู่ในวัยเยาวชน (15- 24 ปี) 1.09 แสคน และวัยผู้ใหญ่ (25 ปีขึ้นไป) 0.46 แสคน (29.7%) อีกกลุ่มหนึ่งเป็นผู้ว่างงานที่เคยทำงานมาก่อน 1.86 แสคน โดยเป็นผู้ว่างงานจากการทำงานครั้งสุดท้ายในภาคการผลิต 0.85 แสคน ภาคการบริการและการค้า 0.85 แสคน และภาคเกษตรกรรม 0.14 แสคน

แผนภูมิที่ 7 เปรียบเทียบจำนวนและอัตราการว่างงาน จำแนกตามระดับการศึกษาที่สำเร็จ ไตรมาสที่ 3 พ.ศ. 2552 กับ 2553

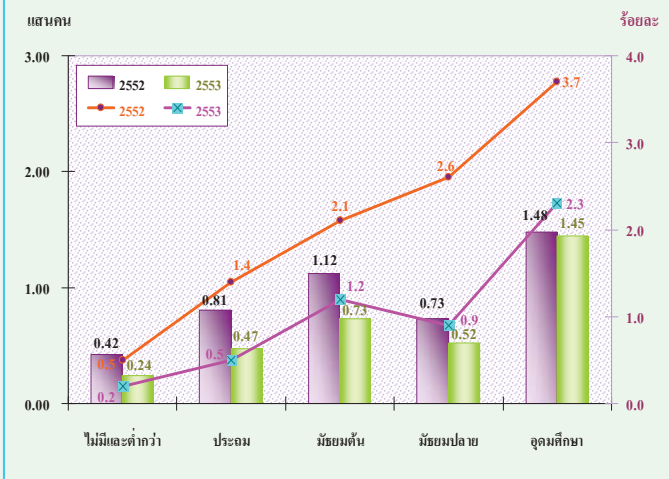

สำหรับการว่างงาน ตามระดับการศึกษาที่สำเร็จในไตรมาสที่ 3 พ.ศ. 2553 พบว่า ผู้ที่จบการศึกษาในระดับอุดมศึกษาว่างงานมากที่สุดจำนวน 1.45 แสคน รองลงมาเป็นผู้มีการศึกษาในระดับมัธยมศึกษาตอนต้น 0.73 แสคน ระดับมัธยมศึกษาตอนปลาย 0.52 แสคน ระดับประถมศึกษา 0.47 แสคน และผู้ไม่มีการศึกษาและต่ำกว่าประถมศึกษา 0.24 แสคน ตามลำดับ

แผนภูมิที่ 8 เปรียบเทียบจำนวนและอัตราการว่างงาน เป็นรายภาค ไตรมาสที่ 3 พ.ศ. 2552 กับ 2553

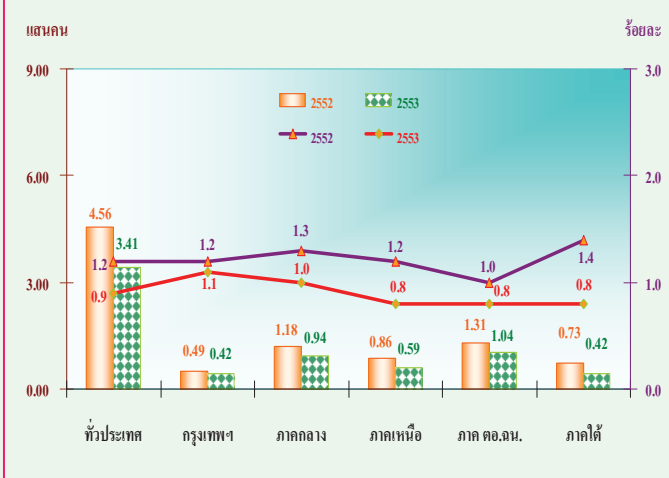

เมื่อพิจารณาเปรียบเทียบจำนวนผู้ว่างงานเป็นรายภาคกับช่วงเวลาเดียวกันกับปี 2552 พบว่า ทุกภาคมีจำนวนผู้ว่างงานลดลง โดยภาคใต้มีผู้ว่างงานลดลงมากที่สุด 3.1 หมื่นคน รองลงมาคือ ภาคเหนือและภาคตะวันออกเฉียงเหนือลดลงเท่ากัน 2.7 หมื่นคน ภาคกลางลดลง 2.4 หมื่นคน กรุงเทพมหานครลดลง 7 พันคน หากพิจารณาอัตราการว่างงาน พบว่า ทั่วประเทศลดลง 0.3 โดยภาคใต้ มีอัตราการว่างงานลดลงมากที่สุด 0.6 ภาคเหนือ 0.4 ภาคกลาง 0.3 ภาคตะวันออกเฉียงเหนือ 0.2 และกรุงเทพมหานคร 0.1

EXECUTIVE SUMMARY

LABOR FORCE SURVEY IN THE 3rd QUARTER OF 2010

CHART OF THE NUMBER OF POPULATION BY LABOR FORCE

THE LABOR FORCE SURVEY , QUARTER 3 : 2010

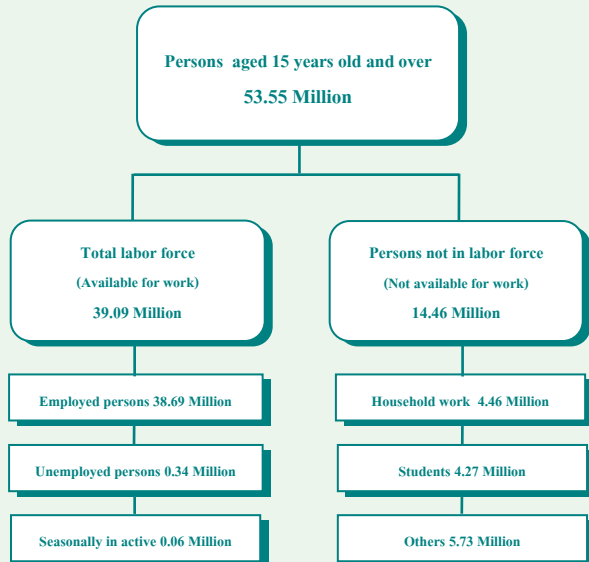

Some major findings of Labor Force Survey in the third quarter of 2010, conducted by NSO showed that for people aged 15 years and over of 53.55 million persons, 39.09 million persons were in the labor force (38.69 million persons were employed, 0.34 million persons were unemployed and 62 thousand persons were seasonally inactive labor force) and 14.46 million were not in the labor force.

Comparing to the same period of 2009, the number of persons employed increased by 0.32 million persons. (from 38.37 million to 38.69 million) or about 0.8%. Employed persons in non-agriculture sector increased about 0.84 million persons (from 22.44 million to 23.28 million). This increment was found in various Public administration sector increased about 0.25 million persons, Wholesale and retail trade about 0.24 million persons, Construction about 50 thousand persons, and decrease Manufacturing sector about 0.11 million persons and Transport about 60 thousand, The field of Hotel and restaurants do not change over the same period last year.

FIGURE 1 COMPARISON OF THE NUMBER OF EMPLOYED PERSONS BETWEEN QUARTER 3 OF 2009 AND 2010 BY INDUSTRY

Unit: million persons

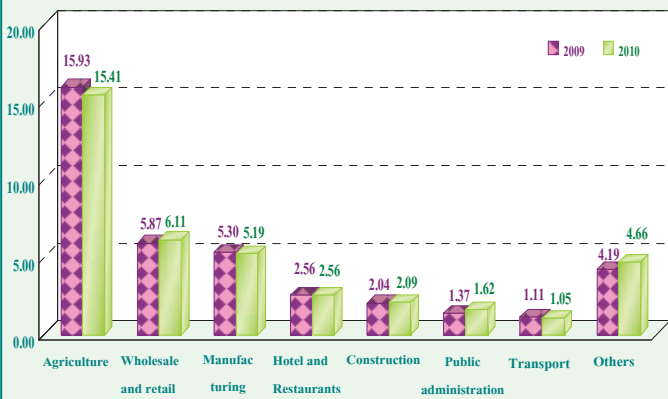
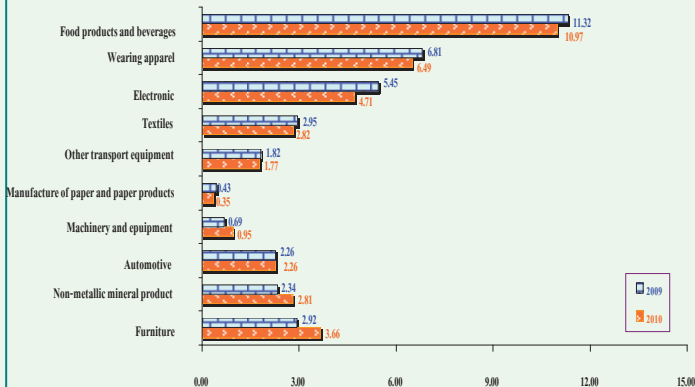
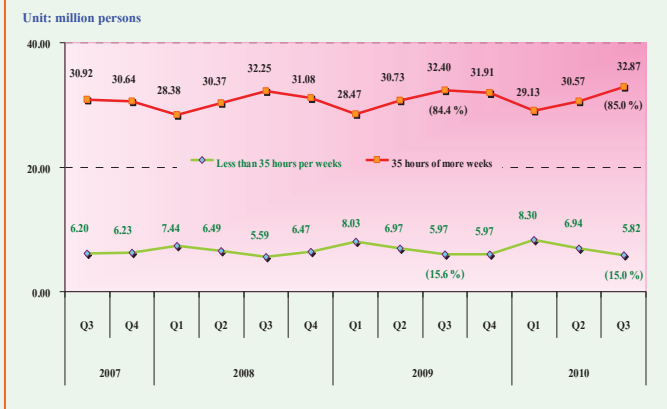

FIGURE 2 COMPARISON OF THE NUMBER OF EMPLOYED PERSONS BETWEEN QUARTER 3 OF 2009 AND 2010 BY MANUFACTURING INDUSTRY



Industrial production in the third quarter of 2010 compared with the same period of 2009 to increase the number of workers and decrease in activity that is important decrease in Furniture (74 thousand persons), i.e. Food products and beverages (35 thousand persons), Wearing apparel (32 thousand persons), Electronic (13 thousand persons), Other transport equipment (8 thousand persons) and Machinery (5 thousand persons). There were some industries with the increased number of employed persons, such as Textiles (74 thousand persons), Non-metallic mineral products (47 thousand persons), Paper and paper products (26 thousand persons), and no change for the Automotive.

FIGURE 3 THE NUMBER OF EMPLOYED PERSONS OF 2007 TO 2010 BY HOURS WORKED



Regarding working hours per week of employed persons in the third quarter of 2010, the results showed that about 32.87 million persons or 85.0% of the total employed persons worked more than 35 hours per week. On the other about 5.82 million persons or 15.0% of total employed persons worked less than 35 hours per week.

FIGURE 4 THE NUMBER OF UNEMPLOYED PERSONS AND UNEMPLOYMENT RATE OF 2008 TO 2010

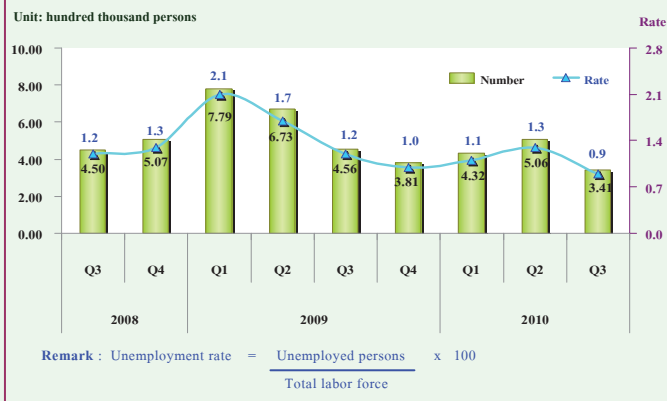

Comparing to the same period of the last year, the results revealed that the employed persons working more than 35 hours per week or full time worker increased by 0.47 million persons and those working less than 35 hours per week or part time worker also decreased by about 0.15 millions persons.

FIGURE 5 UNEMPLOYMENT RATE OF 2007 TO 2010 BY AGE GROUP

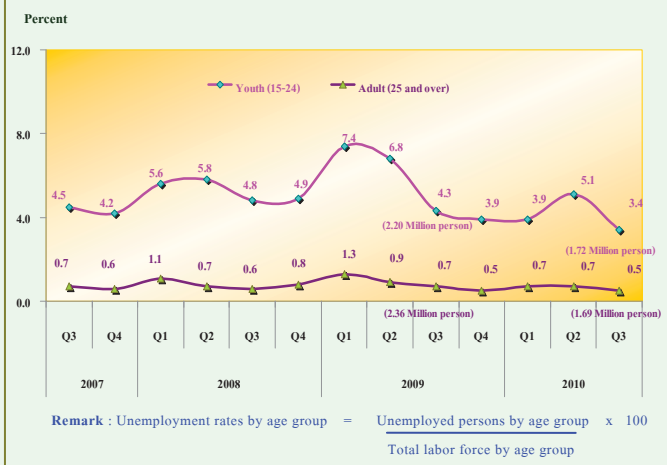

From the 3rd quarter of 2010, there were 0.341 million unemployed persons or the unemployment rate was 0.9% . Comparing to the same period of the last year, the number of unemployment decreased by 0.12 million persons (from 0.46 million persons to 0.34 million persons). Considering by age group, there were 0.17 million unemployed persons in a youth group (15 – 24 years old) or the unemployment rate was 3.4% , and 0.17 million persons unemployed persons in adult group (25 years and over) or the unemployment rate was 0.5%. Comparing to the same period of 2009, the unemployed persons decreased by 48 thousand persons for a youth group and decreased by 67 thousand persons for adult group.

FIGURE 6 NUMBER OF UNEMPLOYED PERSONS BY EXPERIENCE OF WORK QUARTER 3 : 2010

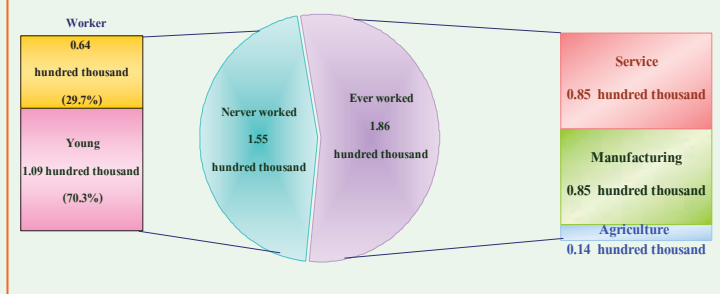

Concerning unemployed persons by experience of work, about 0.34 million persons had never worked, about 0.15 million persons had never worked from the youth group, and 45 thousand persons from the adult group. About 0.19 million persons had ever worked. There were unemployed persons from the manufacturing 85 thousand persons, from the service sector was 85 thousand persons and the least was from the agriculture sector, of about 14 thousand persons.

FIGURE 7 COMPARISON NUMBER AND UNEMPLOYMENT RATES BY LEVEL OF EDUCATION, BETWEEN QUARTER 3 : OF 2009 AND 2010

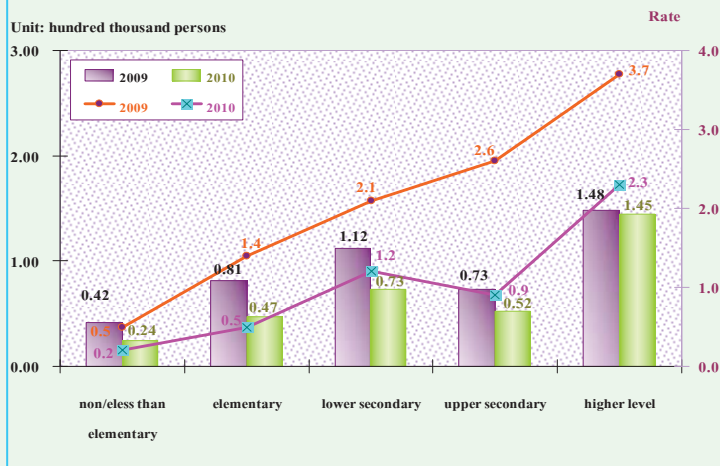

For level of educational attainment of the unemployed persons, it showed that the number of unemployed persons with higher level was highest 0.14 million persons, followed by the lower secondary level 73 thousand persons, upper secondary level 52 thousand persons, elementary level 47 thousand persons. Unemployed persons with less than elementary and no education were about 24 thousand persons.

FIGURE 8 COMPARISON OF THE NUMBER OF UNEMPLOYMENT BETWEEN QUARTER 3 OF 2009 AND 2010 BY REGION

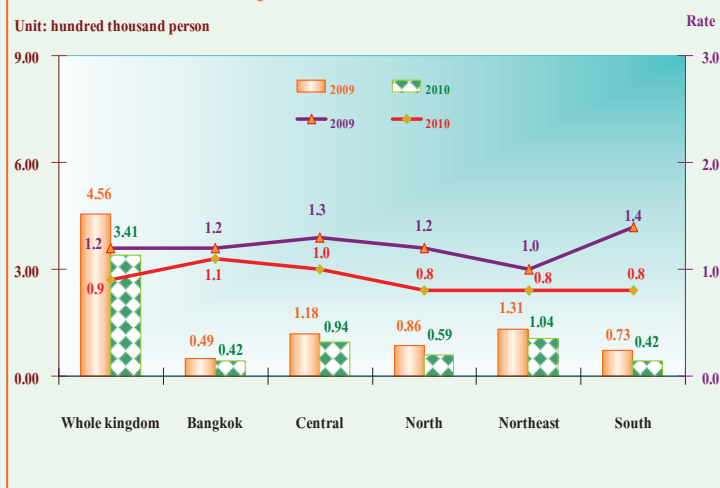

Comparing the number of unemployment by region with the same period of the last year, it was found that it decreased in all regions. The most reduction was observed in the South 31 thousand persons, followed by North and Northeast 27 thousand persons, the Central 24 thousand persons, and the Bangkok 7 thousand persons.

Concerning unemployment rate, it showed that the overall unemployment rates decreased by 0.3 percentage point, South had the highest decreased in unemployment rate decreased by 0.6 percentage point, the North decreased by 0.4 percentage point, the Central 0.3 percentage point, the Northeast 0.2 percentage point, and the Bangkok 0.1 percentage point.

สารบัญแผนภูมิ

- แผนภูมิ 1 จำนวนผู้มีงานทำ จำแนกตามภาค
- แผนภูมิ 2 อัตราการมีส่วนร่วมในกำลังแรงงาน จำแนกตามหมวดอายุ
- แผนภูมิ 3 อัตราการมีส่วนร่วมในกำลังแรงงาน จำแนกตามระดับการศึกษาที่สำเร็จ
- แผนภูมิ 4 ร้อยละของผู้มีงานทำ จำแนกตามสถานภาพการทำงาน
- แผนภูมิ 5 อัตราการว่างงาน จำแนกตามกลุ่มอายุ
- แผนภูมิ 6 อัตราการว่างงาน จำแนกตามระดับการศึกษา
- แผนภูมิ 7 ร้อยละของลูกจ้าง จำแนกตามระดับค่าจ้าง/เงินเดือน

สารบัญตาราง

- ตาราง ก** จำนวนและอัตราร้อยละของประชากร จำแนกตามสถานภาพแรงงาน เพศ และเขตการปกครอง
- ตาราง ข** จำนวนและอัตราร้อยละของประชากร จำแนกตามสถานภาพแรงงาน เพศ ภาค และเขตการปกครอง
- ตาราง ค** อัตราการมีส่วนร่วมในกำลังแรงงาน จำแนกตามหมวดอายุ เพศ ภาค และเขตการปกครอง
- ตาราง ฆ** อัตราการมีส่วนร่วมในกำลังแรงงาน จำแนกตามสถานภาพสมรส เพศ และเขตการปกครอง
- ตาราง ง** อัตราการมีส่วนร่วมในกำลังแรงงาน จำแนกตามระดับการศึกษาที่สำเร็จ เพศ และเขตการปกครอง
- ตาราง จ** จำนวนและอัตราร้อยละของผู้มีงานทำ จำแนกตามสถานภาพทำงาน ภาค และเขตการปกครอง
- ตาราง ฉ** จำนวนและอัตราร้อยละของผู้มีงานทำ จำแนกตามหมวดอุตสาหกรรม ภาค และเขตการปกครอง
- ตาราง ช** จำนวนและอัตราร้อยละของผู้มีงานทำ จำแนกตามอาชีพ ภาค และเขตการปกครอง
- ตาราง ซ** จำนวนและอัตราร้อยละของผู้มีงานทำ จำแนกตามระดับการศึกษาที่สำเร็จ ภาค และเขตการปกครอง
- ตาราง ฌ** อัตราการว่างงาน ในไตรมาสที่ 3 พ.ศ. 2553
- ตาราง ฎ** อัตราการว่างงาน จำแนกตามหมวดอายุ เพศ ภาค และเขตการปกครอง
- ตาราง ฏ** อัตราการว่างงาน จำแนกตามระดับการศึกษาที่สำเร็จ เพศ และเขตการปกครอง
- ตาราง ฐ** จำนวนและอัตราร้อยละของผู้ว่างงาน จำแนกตามระดับการศึกษาที่สำเร็จ เพศ และเขตการปกครอง
- ตาราง ฑ** จำนวนและอัตราร้อยละของผู้มีงานทำ จำแนกตามชั่วโมงทำงานต่อสัปดาห์
- ตาราง ท** จำนวนและอัตราร้อยละของลูกจ้าง จำแนกตามระดับค่าจ้าง/เงินเดือน เพศ และเขตการปกครอง
- ตาราง ฒ** จำนวนและอัตราร้อยละของลูกจ้าง ภาคเอกชนและภาครัฐบาล ที่ได้รับผลประโยชน์เพิ่มเติมจำแนกตามเพศ และเขตการปกครอง

บทที่ 1

บทนำ

1. ความเป็นมาและวัตถุประสงค์

สำนักงานสถิติแห่งชาติ ได้ทำการสำรวจภาวะการทำงานของประชากรทั่วประเทศอย่างต่อเนื่องเป็นประจำทุกปี เริ่มตั้งแต่ปี พ.ศ. 2506 โดยในช่วงแรกทำการสำรวจปีละ 2 รอบ และใน พ.ศ. 2527 ถึง พ.ศ. 2540 ได้ทำการสำรวจปีละ 3 รอบ โดยรอบที่ 1 ทำการสำรวจในเดือนกุมภาพันธ์ เป็นช่วงหน้าแล้งนอกฤดูการเกษตร รอบที่ 2 สำรวจในเดือนพฤษภาคม เป็นช่วงที่กำลังแรงงานใหม่ที่เพิ่งสำเร็จการศึกษาเริ่มเข้าสู่ตลาดแรงงาน รอบที่ 3 สำรวจในเดือนสิงหาคม เป็นช่วงฤดูการเกษตร และต่อมาใน พ.ศ. 2541 เป็นต้นมาได้เพิ่มการสำรวจอีก 1 รอบรวมเป็น 4 รอบ โดยทำการสำรวจในเดือนพฤศจิกายน ของทุกปี ซึ่งเป็นช่วงฤดูการเก็บเกี่ยวผลผลิตทางการเกษตร ทั้งนี้เพื่อเป็นการนำเสนอข้อมูลที่สะท้อนถึงภาวะการมีงานทำ การว่างงานและการประกอบกิจกรรมต่างๆ ของประชากรทั้งประเทศเป็นรายไตรมาสและต่อเนื่องครบทุกช่วงเวลาของปี

เนื่องจากความจำเป็นต้องการใช้ข้อมูล เพื่อใช้ในการวางแผนและกำหนดนโยบายในระดับจังหวัดมีมากขึ้น สำนักงานสถิติแห่งชาติจึงได้กำหนดขนาดตัวอย่างเพิ่มขึ้นโดยเริ่มตั้งแต่ พ.ศ. 2537 ทั้งนี้เพื่อให้สามารถนำเสนอข้อมูลในระดับจังหวัดได้ โดยเสนอเฉพาะรอบการสำรวจของเดือนกุมภาพันธ์และเดือนสิงหาคมเท่านั้น การสำรวจรอบที่ 4 ในเดือนพฤศจิกายน พ.ศ. 2541 ซึ่งจัดทำเป็นครั้งแรกได้เสนอผลในระดับจังหวัดด้วยและตั้งแต่ปี พ.ศ. 2542 เป็นต้นมา ผลการสำรวจทั้ง 4 รอบได้เสนอผลในระดับจังหวัด

หลังจากเกิดภาวะวิกฤติทางเศรษฐกิจกลางปี 2540 ความต้องการใช้ข้อมูลเพื่อการวางแผนและกำหนดนโยบายด้านแรงงานมีมากขึ้นและเร่งด่วนขึ้นในปี พ.ศ. 2544 จึงได้เริ่มดำเนินการสำรวจเป็นรายเดือนแล้วนำข้อมูล 3 เดือนรวมกันเพื่อเสนอข้อมูลเป็นรายไตรมาส โดยข้อมูลที่สำคัญสามารถนำเสนอในระดับจังหวัด สำหรับข้อมูลของเดือนที่ตรงกับรอบการสำรวจเดิม คือข้อมูลเดือนกุมภาพันธ์ พฤษภาคม และสิงหาคม ได้จัดทำสรุปผลการสำรวจเฉพาะข้อมูลที่สำคัญเพื่อสามารถเปรียบเทียบกับข้อมูลแต่ละรอบของปีที่ผ่านมาได้ และการสำรวจตั้งแต่เดือนกันยายน พ.ศ. 2544 เป็นต้นมา สามารถนำเสนอผลของการสำรวจเป็นรายเดือนทุกเดือน โดยสามารถเสนอผลในระดับภาคเท่านั้นเนื่องจากตัวอย่างไม่มากพอที่จะนำเสนอในระดับย่อยกว่านี้ และในขณะเดียวกันได้มีการปรับอายุผู้อยู่ในกำลังแรงงานจาก 13 ปีขึ้นไปเป็น 15 ปีขึ้นไป เพื่อให้สอดคล้องกับกฎหมายการใช้แรงงานเด็ก ปรับปรุงการจัดจำแนกประเภทของอาชีพ อุตสาหกรรม และสถานภาพการทำงานให้สอดคล้องกับมาตรฐานสากลในปัจจุบันเพื่อให้สามารถเปรียบเทียบข้อมูลกันได้อย่างเหมาะสมการปกครองจากเดิมเขตสุขาภิบาลถูกนำเสนอรวมเป็นนอกเขตเทศบาล มารวมเป็นในเขตเทศบาล เนื่องจากพระราชบัญญัติเปลี่ยนแปลงฐานะของสุขาภิบาลเป็นเทศบาล พ.ศ. 2542

วัตถุประสงค์ที่สำคัญของการสำรวจภาวะการทำงานของประชากรเพื่อประมาณจำนวนและลักษณะของกำลังแรงงานภายในประเทศและในจังหวัดต่าง ๆ ในแต่ละไตรมาสของข้อมูลสถิติที่ได้จากการสำรวจ

1. จำนวนประชากรในวัยทำงาน (อายุ 15 ปีขึ้นไป) และจำนวนประชากรนอกวัยทำงานจำแนกตามเพศ

2. จำนวนประชากรในวัยทำงาน จำแนกตามสถานภาพแรงงาน อายุ เพศ สถานภาพสมรส การศึกษาที่สำเร็จ

3. จำนวนผู้มีงานทำ จำแนกตามลักษณะที่น่าสนใจ เช่น อายุ เพศ การศึกษาที่สำเร็จ อาชีพอุตสาหกรรม สถานภาพการทำงาน ชั่วโมงทำงาน ค่าจ้าง เงินเดือน และผลประโยชน์อื่น ๆ ที่ได้รับจากการทำงาน

4. จำนวนผู้ว่างงาน จำแนกตามลักษณะบางประการที่น่าสนใจ เช่น ระยะเวลาในการหางานทำงานที่ทำครั้งสุดท้าย สาเหตุการว่างงาน เป็นต้น

2. กลุ่มรวม

ประชากรที่อาศัยอยู่ในครัวเรือนส่วนบุคคลและครัวเรือนพิเศษ

3. สัปดาห์แห่งการสำรวจ

หมายถึง ระยะเวลา 7 วัน นับจากวันก่อนวันสัมภาษณ์ย้อนหลังไป 7 วัน เช่น วันสัมภาษณ์คือ วันที่ 9 กุมภาพันธ์ พ.ศ. 2547 “ ระหว่าง 7 วันก่อนวันสัมภาษณ์ ” คือ ระหว่างวันที่ 2 ถึง วันที่ 8 กุมภาพันธ์ พ.ศ. 2547

4. คำอธิบายศัพท์/แนวคิด/คำจำกัดความ

สำนักงานสถิติแห่งชาติ ได้ปรับปรุงแนวคิดและคำนิยามที่ใช้ในการสำรวจภาวะการทำงานของประชากรหลายครั้ง โดยมีวัตถุประสงค์เพื่อให้สอดคล้องกับสภาพที่แท้จริงทางสังคมและเศรษฐกิจของประเทศตลอดจนความต้องการของผู้ใช้ข้อมูล และสอดคล้องกับมาตรฐานสากลขององค์การแรงงานระหว่างประเทศ (ILO) กับองค์การสหประชาชาติ (UN) แนวคิดและคำนิยามที่ใช้ในการสำรวจไตรมาสนี้ได้เริ่มใช้มาตั้งแต่รอบที่ 1 พ.ศ. 2526 มีการปรับปรุง

บ้างตามลำดับ และตั้งแต่ไตรมาสที่ 1 พ.ศ. 2544 ได้กำหนดอายุขั้นต่ำของประชากรวัยทำงานเป็น 15 ปี

คำนิยามที่สำคัญ ๆ ที่ใช้ในการสำรวจ มีดังนี้

ผู้มีงานทำ

ผู้มีงานทำ หมายถึง บุคคลที่มีอายุ 15 ปีขึ้นไป และในสัปดาห์แห่งการสำรวจมีลักษณะอย่างหนึ่งอย่างใด ดังต่อไปนี้

1. ได้ทำงานตั้งแต่ 1 ชั่วโมงขึ้นไป โดยได้รับค่าจ้าง เงินเดือน ผลกำไร เงินปันผลค่าตอบแทนที่มีลักษณะอย่างอื่นสำหรับผลงานที่ทำ เป็นเงินสด หรือสิ่งของ

2. ไม่ได้ทำงาน หรือทำงานน้อยกว่า 1 ชั่วโมง แต่เป็นบุคคลที่มีลักษณะอย่างหนึ่งอย่างใด ดังต่อไปนี้ (ซึ่งจะถือว่าเป็น ผู้ที่ปกติมีงานประจำ)

2.1 ยังได้รับค่าตอบแทน ค่าจ้าง หรือผลประโยชน์อื่น ๆ หรือผลกำไรจากงานหรือธุรกิจ ในระหว่างที่ไม่ได้ทำงาน

2.2 ไม่ได้รับค่าตอบแทน ค่าจ้าง หรือผลประโยชน์อื่น ๆ หรือผลกำไรจากงานหรือธุรกิจ ในระหว่างที่ไม่ได้ทำงาน แต่ยังมีงานหรือธุรกิจที่จะกลับไปทำ

3. ทำงานอย่างน้อย 1 ชั่วโมง โดยไม่ได้รับค่าจ้าง ในวิสาหกิจหรือไร่ นา เกษตรของหัวหน้าครัวเรือนหรือของสมาชิกในครัวเรือน

ผู้ว่างงาน

ผู้ว่างงาน หมายถึง บุคคลที่มีอายุ 15 ปีขึ้นไป และในสัปดาห์แห่งการสำรวจมีลักษณะอย่างหนึ่งอย่างใด ดังต่อไปนี้

1. ไม่ได้ทำงานและไม่มีการจ้างงานประจำ แต่ได้หางาน สมัครงานหรือรอการบรรจุ ในระหว่าง 30 วัน ก่อนวันสัมภาษณ์

2. ไม่ได้ทำงานและไม่มีการจ้างงานประจำ และไม่ได้ออกหางานทำในระหว่าง 30 วันก่อนวันสัมภาษณ์ แต่พร้อมที่จะทำงานในสัปดาห์แห่งการสำรวจ

กำลังแรงงานปัจจุบัน

กำลังแรงงานปัจจุบัน หมายถึง บุคคลที่มีอายุ 15 ปีขึ้นไป ซึ่งในสัปดาห์แห่งการสำรวจมีงานทำหรือว่างงาน ตามคำนิยามที่ได้ระบุข้างต้น

กำลังแรงงานที่รอฤดูกาล

กำลังแรงงานที่รอฤดูกาล หมายถึง บุคคลที่มีอายุ 15 ปีขึ้นไป ในสัปดาห์แห่งการสำรวจเป็นผู้ไม่เข้าข่ายคำนิยามของผู้มีงานทำ หรือผู้ว่างงาน แต่เป็นผู้รอฤดูกาลที่เหมาะสมเพื่อที่จะทำงาน และเป็นบุคคลที่ตามปกติจะทำงานที่ไม่ได้รับสิ่งตอบแทนในไร่นาเกษตร หรือธุรกิจซึ่งทำกิจกรรมตามฤดูกาล โดยมีหัวหน้าครัวเรือน หรือสมาชิกคนอื่น ๆ ในครัวเรือนเป็นเจ้าของหรือผู้ดำเนินการ

กำลังแรงงานรวม

กำลังแรงงานรวม หมายถึง บุคคลทุกคนที่มีอายุ 15 ปีขึ้นไป ในสัปดาห์แห่งการสำรวจเป็นผู้อยู่ในกำลังแรงงานปัจจุบัน หรือเป็นผู้ถูกจัดจำแนกอยู่ในประเภทกำลังแรงงานที่รอฤดูกาลตามคำนิยามที่ได้ระบุข้างต้น

ผู้ไม่อยู่ในกำลังแรงงาน

ผู้ไม่อยู่ในกำลังแรงงาน หมายถึง บุคคลที่ไม่เข้าข่ายคำนิยามของผู้ที่อยู่ในกำลังแรงงานในสัปดาห์แห่งการสำรวจ ซึ่งได้แก่

1. บุคคลซึ่งในสัปดาห์แห่งการสำรวจมีอายุ 15 ปีขึ้นไป แต่ไม่ได้ทำงาน และไม่พร้อมที่จะทำงาน เนื่องจากเป็นผู้ที่

- 1.1 ทำงานบ้าน
- 1.2 เรียนหนังสือ
- 1.3 ยังเด็กเกินไป (มีอายุน้อยกว่า 18 ปี)

หรือชราภาพ (มีอายุเกิน 60 ปี)

1.4 ไม่สามารถทำงานได้ เนื่องจากพิการทางร่างกายหรือจิตใจ หรือเจ็บป่วยเรื้อรัง

- 1.5 ไม่สมัครใจทำงาน

1.6 ทำงานโดยไม่ได้รับค่าจ้าง ผลกำไร ส่วนแบ่ง หรือสิ่งตอบแทนอื่น ๆ ให้แก่บุคคลซึ่งมิได้เป็นสมาชิกในครัวเรือนเดียวกัน

1.7 ทำงานให้แก่องค์กร หรือสถาบันการกุศลต่างๆ โดยไม่ได้รับค่าจ้างผลกำไรส่วนแบ่ง หรือสิ่งตอบแทนอย่างใด

1.8 ไม่พร้อมที่จะทำงาน เนื่องจากเหตุผลอื่น

งาน หมายถึง กิจกรรมที่ทำที่มีลักษณะอย่างหนึ่งอย่างใด ดังต่อไปนี้

1. กิจกรรมที่ทำแล้วได้รับค่าตอบแทนเป็นเงินหรือสิ่งของ ค่าตอบแทนที่เป็นเงิน อาจจ่ายเป็นรายเดือน รายสัปดาห์ รายวัน หรือรายชิ้น

2. กิจกรรมที่ทำแล้วได้ผลกำไร หรือหวังที่จะได้รับผลกำไร หรือส่วนแบ่งเป็นการตอบแทน

3. กิจกรรมที่ทำให้กับธุรกิจของสมาชิกในครัวเรือน โดยไม่ได้รับค่าจ้างหรือผลกำไรตอบแทนอย่างใดซึ่งสมาชิกในครัวเรือนที่ประกอบธุรกิจนั้นจะมีสถานภาพการทำงาน เป็นประกอบธุรกิจส่วนตัว หรือนายจ้าง

อาชีพ

อาชีพ หมายถึง ประเภทหรือชนิดของงานที่บุคคลนั้นทำอยู่ บุคคลส่วนมากมีอาชีพเดียว สำหรับบุคคลที่ในสัปดาห์แห่งการสำรวจมีอาชีพมากกว่า 1 อาชีพให้นับอาชีพที่มีชั่วโมงทำงานมากที่สุด ถ้าชั่วโมงทำงานแต่ละอาชีพเท่ากันให้นับอาชีพที่มีรายได้มากที่สุด ถ้าชั่วโมงทำงานและรายได้ที่ได้รับจากแต่ละอาชีพเท่ากันให้นับอาชีพที่ผู้ตอบสัมภาษณ์พอใจมากที่สุด ถ้าผู้ตอบสัมภาษณ์ตอบไม่ได้ให้นับอาชีพที่ได้ทำมานานที่สุด การจัดจำแนกประเภทอาชีพ ตั้งแต่ไตรมาสที่ 1 พ.ศ. 2544 ใช้ตาม International Standard Classification of Occupation, 1988 (ISCO – 88) ขององค์การแรงงานระหว่างประเทศ (ILO)

ก่อน พ.ศ. 2544 การจัดประเภทอาชีพจำแนกตามความเหมาะสมกับลักษณะอาชีพของประเทศไทย โดยอ้างอิง International Standard Classification of Occupation, 1958 (ISCO – 58)

อุตสาหกรรม

อุตสาหกรรม หมายถึง ประเภทของกิจกรรมทางเศรษฐกิจที่ได้ดำเนินการโดยสถานประกอบการที่บุคคลนั้นกำลังทำงานอยู่ หรือประเภทของธุรกิจ ซึ่งบุคคลนั้นได้ดำเนินการอยู่ในสัปดาห์แห่งการสำรวจ ถ้าบุคคลหนึ่งมีอาชีพมากกว่าหนึ่งอย่าง ให้บันทึกอุตสาหกรรมตามอาชีพที่บันทึกไว้ การจัดจำแนกประเภทอุตสาหกรรม ตั้งแต่ไตรมาสที่ 1 พ.ศ. 2544 ใช้ตาม International Standard Industrial Classification, (ISIC) ฉบับ Revision 3, 1989 ขององค์การสหประชาชาติ (UN)

ก่อน พ.ศ. 2544 การจัดประเภทอุตสาหกรรมจำแนกตามความเหมาะสมกับลักษณะอุตสาหกรรมของประเทศไทย โดยอ้างอิง International Standard Industrial Classification, (ISIC) 1958

สถานภาพการทำงาน

สถานภาพการทำงาน หมายถึง สถานะของบุคคลที่ทำงานในสถานที่ทำงานหรือธุรกิจ แบ่งออกเป็น 5 ประเภท คือ

1. **นายจ้าง** หมายถึง ผู้ประกอบธุรกิจของตนเองเพื่อหวังผลกำไร หรือส่วนแบ่ง และได้จ้างบุคคลอื่นมาทำงานในธุรกิจในฐานะลูกจ้าง

2. **ประกอบธุรกิจส่วนตัวโดยไม่มีลูกจ้าง** หมายถึง ผู้ประกอบธุรกิจของตนเองโดยลำพังผู้เดียว หรืออาจมีบุคคลอื่นมาร่วมกิจการด้วยเพื่อหวังผลกำไร หรือส่วนแบ่งและไม่ได้จ้างลูกจ้างแต่อาจมีสมาชิกในครัวเรือนหรือผู้ฝึกงานมาช่วยทำงานโดยไม่ได้รับค่าจ้าง หรือค่าตอบแทนอย่างอื่นสำหรับงานที่ทำ

3. **ช่วยธุรกิจในครัวเรือนโดยไม่ได้รับค่าจ้าง** หมายถึง ผู้ที่ช่วยทำงานโดยไม่ได้รับค่าจ้างในไร่นา เกษตร หรือในธุรกิจของสมาชิกในครัวเรือน

4. **ลูกจ้าง** หมายถึง ผู้ที่ทำงานโดยได้รับค่าจ้าง เป็นรายเดือน รายสัปดาห์ รายวัน รายชิ้น หรือเหมาจ่าย ค่าตอบแทนที่ได้รับจากการทำงาน อาจจะเป็นเงิน หรือสิ่งของ

ลูกจ้างแบ่งออกเป็น 3 ประเภท

4.1 **ลูกจ้างรัฐบาล** หมายถึง ข้าราชการ พนักงานเทศบาล พนักงานองค์การบริหารส่วนจังหวัด ตลอดจนลูกจ้างประจำ และชั่วคราวของรัฐบาล

4.2 **ลูกจ้างรัฐวิสาหกิจ** หมายถึง ผู้ที่ทำงานให้กับหน่วยงานรัฐวิสาหกิจ

4.3 **ลูกจ้างเอกชน** หมายถึง ผู้ที่ทำงานให้กับเอกชน หรือธุรกิจของเอกชน รวมทั้งผู้ที่รับจ้างทำงานบ้าน

5. **การรวมกลุ่ม** หมายถึง กลุ่มคนที่มาร่วมกันทำงานโดยมีวัตถุประสงค์เพื่อพึ่งตนเอง และช่วยเหลือซึ่งกันและกัน สมาชิกแต่ละคนมีความเท่าเทียมกันในการกำหนดการทำงานทุกขั้นตอนไม่ว่าเป็นการลงทุน การขาย งานอื่นๆ ของกิจการที่ทำ ตลอดจนการแบ่งรายได้ให้แก่สมาชิกตามที่ตกลงกัน (การรวมกลุ่มดังกล่าวอาจจดทะเบียนจัดตั้งในรูปแบบของสหกรณ์หรือไม่ก็ได้)

การจัดจำแนกประเภทสถานภาพการทำงาน ตั้งแต่ไตรมาสที่ 1 พ.ศ. 2544 ใช้ตาม International Classification of Status in Employment, 1993 (ICSE – 93) ขององค์การแรงงานระหว่างประเทศ (ILO) มีสถานภาพการทำงานเพิ่มขึ้นอีก 1 กลุ่มคือ การรวมกลุ่ม (Member of Producers' Cooperative)

ชั่วโมงทำงาน

ชั่วโมงทำงาน หมายถึง จำนวนชั่วโมงทำงานจริงทั้งหมด ในสัปดาห์แห่งการสำรวจ สำหรับบุคคลที่มีอาชีพมากกว่าหนึ่งอาชีพ ชั่วโมงทำงาน หมายถึง ยอดรวมของชั่วโมงทำงานทุกอาชีพ สำหรับผู้ที่มีงานประจำซึ่งไม่ได้ทำงานในสัปดาห์แห่งการสำรวจให้บันทึกจำนวนชั่วโมงเป็น 0 ชั่วโมง

การสำรวจก่อนปี พ.ศ. 2544 ผู้ที่มีงานประจำซึ่งไม่ได้ทำงานในสัปดาห์แห่งการสำรวจ ให้นับจำนวนชั่วโมงทำงานปกติต่อสัปดาห์เป็นชั่วโมงทำงาน

รายได้ของลูกจ้าง

รายได้ของลูกจ้าง หมายถึง รายได้ของผู้ที่มีสถานภาพการทำงานเป็น ลูกจ้าง ที่ได้รับมาจากการทำงานของอาชีพที่ทำในสัปดาห์แห่งการสำรวจ ซึ่งประกอบด้วยค่าจ้างและผลประโยชน์ตอบแทนอื่นๆ สำหรับลูกจ้าง

ระยะเวลาของการหางานทำ

ระยะเวลาของการหางานทำ หมายถึง ระยะเวลาที่ผู้ว่างงานได้ออกหางานทำ ให้นับตั้งแต่วันที่เริ่มหางานทำจนถึงวันสุดท้ายก่อนวันสัมภาษณ์

คาบการเจ็บป่วย

คาบการเจ็บป่วย หมายถึง ระยะเวลาที่พนักงานออกไปสัมภาษณ์บุคคลในครัวเรือนตัวอย่าง ซึ่งโดยปกติเป็นวันที่ 1 - 12 ของทุกเดือน

ประเภทของครัวเรือนที่อยู่ในขอบข่ายการสำรวจ

ครัวเรือนที่อยู่ในขอบข่ายการสำรวจแบ่งได้เป็น 2 ประเภท คือ

1. ครัวเรือนส่วนบุคคล ประกอบด้วยครัวเรือนหนึ่งคน คือ บุคคลเดียวซึ่งหุงหาอาหารและจัดหาสิ่งอุปโภคบริโภคที่จำเป็นแก่การครองชีพโดยไม่เกี่ยวกับผู้ใดซึ่งอาจพำนักอยู่ในเคหสถานเดียวกัน หรือ

ครัวเรือนที่มีบุคคลตั้งแต่สองคนขึ้นไปร่วมกันจัดหาและใช้สิ่งอุปโภคบริโภคที่จำเป็นแก่การครองชีพร่วมกัน ครัวเรือนส่วนบุคคลอาจอาศัยอยู่ในเคหะที่เป็นเรือนไม้ ตึกแถว ห้องแถว ห้องชุด เรือแพ เป็นต้น

2. ครัวเรือนพิเศษ ได้แก่ ครัวเรือนซึ่งประกอบด้วย บุคคลหลายคนอยู่กินร่วมกันในสถานที่อยู่แห่งหนึ่ง เช่น ที่พักคนงาน หอพักซึ่งไม่ใช่หอพักนักเรียน โดยเฉพาะเพื่อผลประโยชน์ของตนเอง

ครัวเรือนสถาบัน ซึ่งหมายถึง บุคคลหลายคนอยู่ร่วมกันในสถานที่อยู่แห่งหนึ่ง เช่น สถานที่กักกัน วัตถุประสงค์ โดยไม่แยกที่อยู่เป็นสัดส่วนเฉพาะคนหรือเฉพาะครัวเรือน นักเรียนที่อยู่ประจำที่โรงเรียนหรือในหอพักนักเรียน เป็นต้น **ไม่อยู่ในคุ่มรวมของการสำรวจนี้**

ระดับการศึกษาที่สำเร็จ

ได้จำแนกการศึกษาตามระดับการศึกษาที่สำเร็จดังนี้

1. **ไม่มีการศึกษา** หมายถึง บุคคลที่ไม่เคยเข้าศึกษาในโรงเรียน หรือ ไม่เคยได้รับการศึกษา

2. **ต่ำกว่าประถมศึกษา** หมายถึง บุคคลที่สำเร็จการศึกษาต่ำกว่าชั้นประถมศึกษาปีที่ 6 หรือชั้นประถมศึกษาปีที่ 7 หรือชั้น ม.3 เดิม

3. **สำเร็จประถมศึกษา** หมายถึง บุคคลที่สำเร็จการศึกษาตั้งแต่ชั้นประถมศึกษาปีที่ 6 หรือชั้นประถมศึกษาปีที่ 7 หรือชั้น ม.3 เดิมขึ้นไป แต่ไม่สำเร็จระดับการศึกษาที่สูงกว่า

4. **สำเร็จมัธยมศึกษาตอนต้น** หมายถึง บุคคลที่สำเร็จการศึกษาตั้งแต่ชั้น ม.3 ม.ศ.3 หรือ ม.6 เดิมขึ้นไป แต่ไม่สำเร็จระดับการศึกษาที่สูงกว่า

5. สำเร็จมัธยมศึกษาตอนปลาย

5.1 สายสามัญ หมายถึง บุคคลที่สำเร็จการศึกษาประเภทสามัญศึกษาตั้งแต่ชั้น ม.6 ม.ศ.5 หรือ ม.8 เดิมขึ้นไป แต่ไม่สำเร็จระดับการศึกษาที่สูงกว่า

5.2 อาชีวศึกษา หมายถึง บุคคลที่สำเร็จการศึกษาประเภทอาชีวศึกษาหรือวิชาชีพ ที่เรียนต่อจากระดับมัธยมศึกษาตอนต้นหรือเทียบเท่า โดยมีหลักสูตรไม่เกิน 3 ปี และไม่สำเร็จระดับการศึกษาที่สูงกว่า

5.3 วิชาการศึกษา หมายถึง บุคคลที่สำเร็จการศึกษาประเภทวิชาการศึกษา (การฝึกหัดครู) ในระดับมัธยมศึกษาตอนปลายหรือเทียบเท่าขึ้นไป แต่ไม่สำเร็จระดับการศึกษาที่สูงกว่า

6. อุดมศึกษา

6.1 สายวิชาการ หมายถึง บุคคลที่สำเร็จการศึกษาประเภทสามัญศึกษาหรือสายวิชาการ โดยได้รับวุฒิปริญญาตรี โท เอก

6.2 สายวิชาชีพ หมายถึง บุคคลที่สำเร็จการศึกษาประเภทอาชีวศึกษา หรือสายวิชาชีพที่ได้รับประกาศนียบัตรวิชาชีพชั้นสูง หรือเทียบเท่าอนุปริญญาปริญญาตรี

6.3 สายวิชาการศึกษา หมายถึง บุคคลที่สำเร็จการศึกษาประเภทวิชาการศึกษา และได้รับประกาศนียบัตรระดับอนุปริญญา ปริญญาตรี โท เอก

7. อาชีวศึกษาระยะสั้น หมายถึง บุคคลที่สำเร็จการศึกษาหรือการฝึกอบรมประเภทอาชีวศึกษาที่มีหลักสูตรไม่เกิน 1 ปี และได้รับประกาศนียบัตรหรือใบรับรองเมื่อสำเร็จการศึกษา พื้นความรู้ของผู้เข้าเรียนได้กำหนดให้แตกต่างตามวิชาเฉพาะแต่ละอย่าง ที่เรียนแต่อย่างต่ำต้องจบประมปีที 4 หรือเทียบเท่า

8. อื่น ๆ หมายถึง บุคคลที่สำเร็จการศึกษาที่ไม่สามารถเทียบชั้นได้

บทที่ 2

สรุปผลการสำรวจ

รายงานนี้เสนอผลการสำรวจภาวะการมีงานทำของประชากรทั่วราชอาณาจักร โดยดำเนินการปฏิบัติงานเก็บรวบรวมข้อมูลระหว่างวันที่ 1 – 12 ของเดือนกรกฎาคม และสิงหาคม พ.ศ. 2553 ซึ่งเป็นการสำรวจในรอบของไตรมาสที่ 3 ของปี ผลการสำรวจทำให้ทราบถึง ภาวะการมีงานทำ การว่างงาน และลักษณะที่สำคัญบางประการของกำลังแรงงานในประเทศระหว่าง ไตรมาสที่ 3 พ.ศ. 2553

อนึ่ง จำนวนประชากร ที่ใช้เป็นฐานในการประมาณผลตามระเบียบวิธีการสุ่มตัวอย่างสำหรับโครงการสำรวจภาวะการทำงานของประชากรตั้งแต่รอบที่ 1 เดือนกุมภาพันธ์ พ.ศ. 2538 เป็นต้นมานั้น ได้มีการเปลี่ยนแปลงเพื่อให้สอดคล้องกับจำนวนประชากรที่ใช้ในการวางแผนพัฒนาเศรษฐกิจและสังคมแห่งชาติ ซึ่งได้จากการคาดประมาณประชากรของประเทศไทย พ.ศ. 2533-2563 ที่ได้จัดทำขึ้นใหม่โดย สำนักพัฒนาสังคมและคุณภาพชีวิต สำนักงานคณะกรรมการพัฒนาการเศรษฐกิจและสังคมแห่งชาติ เมื่อเดือนพฤษภาคม พ.ศ. 2546

1. ลักษณะของกำลังแรงงาน

ผู้ที่อยู่ในกำลังแรงงาน มีจำนวนทั้งสิ้น 39.1 ล้านคน ซึ่งในจำนวนนี้ส่วนใหญ่อาศัยอยู่นอกเขตเทศบาล คือ ร้อยละ 66.5 และประมาณร้อยละ 54.0 ของผู้อยู่ในกำลังแรงงานทั้งหมดเป็นชาย

กำลังแรงงานปัจจุบันซึ่งประกอบด้วย ผู้มีงานทำ และผู้ที่พร้อมจะทำงาน มีจำนวนประมาณ 39.0 ล้านคน ต่างจากกำลังแรงงานรวมประมาณ 60,300 คน ซึ่งจำนวนที่แตกต่างนี้เป็นผู้ที่ไม่พร้อมจะทำงานเนื่องจากโรคฤดูกาล หรือที่เรียกว่ากำลังแรงงานที่โรคฤดูกาล

จำนวนผู้ว่างงานมีประมาณ 3.4 แสนคน หรือร้อยละ 0.9 ของกำลังแรงงานปัจจุบัน ในจำนวนนี้เป็นผู้ที่กำลังหางานทำประมาณร้อยละ 0.2 และเป็นผู้ที่ไม่ได้หางานทำแต่พร้อมจะทำงานร้อยละ 0.7

ส่วนผู้ที่ไม่อยู่ในกำลังแรงงาน มีประมาณ 14.5 ล้านคน หรือร้อยละ 27.0 ของผู้ที่มีอายุตั้งแต่ 15 ปีขึ้นไป ทั้งหมด ซึ่งประกอบด้วย แม่บ้าน 4.5 ล้านคน นักเรียน 4.3 ล้านคน และเด็ก ชรา หรือป่วย พิการจนไม่สามารถทำงานได้ 4.5 ล้านคน

แผนภูมิ 1 จำนวนผู้มีงานทำ จำแนกตามภาค

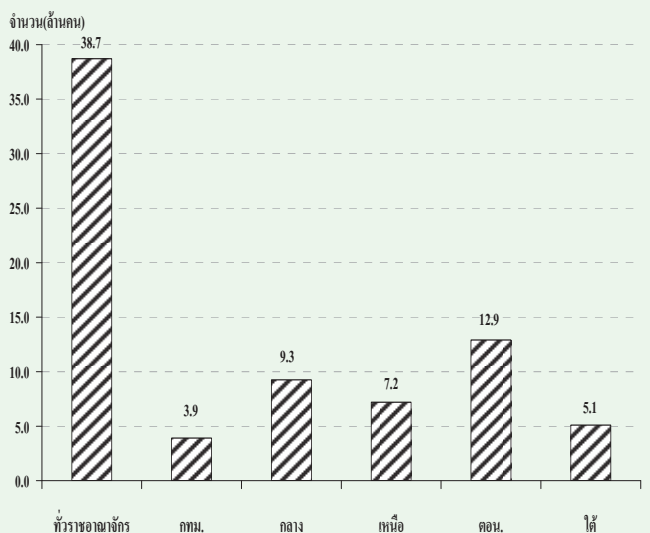

ตาราง ก จำนวนและอัตราร้อยละของประชากร จำแนกตามสถานภาพแรงงาน เพศ และเขตการปกครอง

สถานภาพแรงงาน	ทั่วราชอาณาจักร			ในเขตเทศบาล			นอกเขตเทศบาล		
	รวม	ชาย	หญิง	รวม	ชาย	หญิง	รวม	ชาย	หญิง
	จำนวน ('000)								
ประชากรอายุ 15 ปีขึ้นไป	53,550.0	26,030.8	27,519.2	18,493.0	8,749.0	9,744.0	35,057.0	17,281.8	17,775.2
กำลังแรงงานรวม	39,092.8	21,128.8	17,964.1	13,079.1	6,866.7	6,212.4	26,013.8	14,262.1	11,751.7
1. กำลังแรงงานปัจจุบัน	39,032.6	21,097.9	17,934.7	13,067.9	6,860.7	6,207.2	25,964.7	14,237.2	11,727.5
1.1 ผู้มีงานทำ	38,691.6	20,908.6	17,783.0	12,927.2	6,769.8	6,157.4	25,764.4	14,138.8	11,625.6
1) ทำงาน	38,470.4	20,784.9	17,685.5	12,867.0	6,733.7	6,133.3	25,603.4	14,051.2	11,552.2
2) มีงานประจำแต่ไม่ได้ทำงาน	221.2	123.7	97.4	60.2	36.1	24.1	160.9	87.6	73.3
1.2 ผู้ว่างงาน	341.0	189.3	151.7	140.7	90.9	49.8	200.4	98.4	101.9
1) หางานทำ	85.2	39.6	45.5	35.7	21.6	14.1	49.5	18.0	31.4
2) ไม่หางานทำแต่พร้อมที่จะทำงาน	255.9	149.7	106.2	105.0	69.3	35.7	150.9	80.4	70.5
2. กำลังแรงงานที่รอฤดูกาล	60.3	30.8	29.4	11.2	6.0	5.2	49.1	24.8	24.2
ไม่อยู่ในกำลังแรงงานอายุ 15 ปีขึ้นไป	14,457.2	4,902.0	9,555.1	5,413.9	1,882.3	3,531.6	9,043.2	3,019.8	6,023.5
1. ทำงานบ้าน	4,461.4	214.3	4,247.2	1,685.2	88.8	1,596.3	2,776.3	125.5	2,650.8
2. เรียนหนังสือ	4,272.2	2,021.7	2,250.6	1,624.8	780.9	843.8	2,647.5	1,240.8	1,406.7
3. ยังเด็ก ชรา/ไม่สามารถทำงานได้	4,528.7	1,962.3	2,566.4	1,459.0	613.0	846.0	3,069.6	1,349.3	1,720.3
4. อื่น ๆ	1,194.8	703.8	491.0	645.0	399.6	245.4	549.9	304.3	245.6
	อัตราร้อยละ								
ประชากรอายุ 15 ปีขึ้นไป	100.0	100.0	100.0	100.0	100.0	100.0	100.0	100.0	100.0
กำลังแรงงานรวม	73.0	81.2	65.3	70.7	78.5	63.8	74.2	82.5	66.1
1. กำลังแรงงานปัจจุบัน	72.9	81.1	65.2	70.7	78.4	63.7	74.1	82.4	66.0
1.1 ผู้มีงานทำ	72.3	80.3	64.6	69.9	77.4	63.2	73.5	81.8	65.4
1) ทำงาน	71.8	79.9	64.3	69.6	77.0	62.9	73.0	81.3	65.0
2) มีงานประจำแต่ไม่ได้ทำงาน	0.4	0.5	0.4	0.3	0.4	0.3	0.5	0.5	0.4
1.2 ผู้ว่างงาน	0.6	0.7	0.6	0.8	1.0	0.5	0.6	0.6	0.6
1) หางานทำ	0.2	0.2	0.2	0.2	0.3	0.1	0.1	0.1	0.2
2) ไม่หางานทำแต่พร้อมที่จะทำงาน	0.5	0.6	0.4	0.6	0.8	0.4	0.4	0.5	0.4
2. กำลังแรงงานที่รอฤดูกาล	0.1	0.1	0.1	0.1	0.1	0.1	0.1	0.1	0.1
ไม่อยู่ในกำลังแรงงานอายุ 15 ปีขึ้นไป	27.0	18.8	34.7	29.3	21.5	36.2	25.8	17.5	33.9
1. ทำงานบ้าน	8.3	0.8	15.4	9.1	1.0	16.4	7.9	0.7	14.9
2. เรียนหนังสือ	8.0	7.8	8.2	8.8	8.9	8.7	7.6	7.2	7.9
3. ยังเด็ก ชรา/ไม่สามารถทำงานได้	8.5	7.5	9.3	7.9	7.0	8.7	8.8	7.8	9.7
4. อื่น ๆ	2.2	2.7	1.8	3.5	4.6	2.5	1.6	1.8	1.4

ตาราง ข จำนวนและอัตราร้อยละของประชากร จำแนกตามสถานภาพแรงงาน เพศ ภาค และเขตการปกครอง

สถานภาพแรงงาน และเพศ	ตัวรวมอาชีพ				กลาง				เหนือ				ตะวันออกเฉียงเหนือ				ใต้		
	รวม		ในเขตฯ		รวม		ในเขตฯ		รวม		ในเขตฯ		รวม		ในเขตฯ		รวม	ในเขตฯ	
	จำนวน	ร้อยละ	จำนวน	ร้อยละ	จำนวน	ร้อยละ	จำนวน	ร้อยละ	จำนวน	ร้อยละ	จำนวน	ร้อยละ	จำนวน	ร้อยละ	จำนวน	ร้อยละ	จำนวน	ร้อยละ	
	จำนวน ('000)																		
ยอดรวม	53,550.0	18,493.0	35,057.0	5,607.2	12,897.4	4,696.7	8,200.7	9,962.5	2,653.6	7,309.0	3,545.4	14,375.6	7,161.9	1,990.2	5,171.8				
ผู้อยู่ในกำลังแรงงาน	39,092.8	13,079.1	26,013.8	3,891.7	9,453.5	3,405.5	6,048.0	7,265.9	1,877.4	5,388.5	2,448.1	10,639.2	5,394.4	1,456.4	3,938.0				
ผู้ไม่อยู่ในกำลังแรงงานอายุ 15 ปีขึ้นไป	14,457.2	5,413.9	9,043.2	1,715.5	3,443.9	1,291.2	2,152.7	2,696.6	776.2	1,920.4	1,097.3	3,736.4	1,767.6	533.8	1,233.7				
ชาย	26,030.8	8,749.0	17,281.8	2,552.8	6,221.5	2,240.9	3,980.6	4,881.8	1,271.6	3,610.2	1,725.6	7,127.3	3,521.8	958.1	2,563.7				
ผู้อยู่ในกำลังแรงงาน	21,128.8	6,866.7	14,262.1	1,985.7	5,057.5	1,800.8	3,256.7	3,917.6	970.5	2,947.1	1,327.8	5,855.9	2,984.4	781.9	2,202.5				
ผู้ไม่อยู่ในกำลังแรงงานอายุ 15 ปีขึ้นไป	4,902.0	1,882.3	3,019.8	567.1	1,164.0	440.1	723.9	964.2	301.0	663.2	397.8	1,271.5	537.5	176.2	361.3				
หญิง	27,519.2	9,744.0	17,775.2	3,054.4	6,675.9	2,455.8	4,220.1	5,080.7	1,382.0	3,698.7	1,819.8	7,248.3	3,640.1	1,032.1	2,608.0				
ผู้อยู่ในกำลังแรงงาน	17,964.1	6,212.4	11,751.7	1,906.0	4,396.0	1,604.7	2,791.3	3,348.4	906.9	2,441.5	1,120.3	4,783.4	2,410.0	674.5	1,735.6				
ผู้ไม่อยู่ในกำลังแรงงานอายุ 15 ปีขึ้นไป	9,555.1	3,531.6	6,023.5	1,148.4	2,279.9	851.1	1,428.9	1,732.4	475.1	1,257.3	699.5	2,464.9	1,230.1	357.6	872.5				
	อัตราร้อยละ																		
ยอดรวม	100.0	100.0	100.0	100.0	100.0	100.0	100.0	100.0	100.0	100.0	100.0	100.0	100.0	100.0	100.0				
ผู้อยู่ในกำลังแรงงาน	73.0	70.7	74.2	69.4	73.3	72.5	73.8	72.9	70.8	73.7	73.0	74.0	75.3	73.2	76.1				
ผู้ไม่อยู่ในกำลังแรงงานอายุ 15 ปีขึ้นไป	27.0	29.3	25.8	30.6	26.7	27.5	26.3	27.1	29.3	26.3	27.0	26.0	24.7	26.8	23.9				
ชาย	100.0	100.0	100.0	100.0	100.0	100.0	100.0	100.0	100.0	100.0	100.0	100.0	100.0	100.0	100.0				
ผู้อยู่ในกำลังแรงงาน	81.2	78.5	82.5	77.8	81.3	80.4	81.8	80.3	76.3	81.6	81.1	82.2	84.7	81.6	85.9				
ผู้ไม่อยู่ในกำลังแรงงานอายุ 15 ปีขึ้นไป	18.8	21.5	17.5	22.2	18.7	19.6	18.2	19.8	23.7	18.4	18.9	17.8	15.3	18.4	14.1				
หญิง	100.0	100.0	100.0	100.0	100.0	100.0	100.0	100.0	100.0	100.0	100.0	100.0	100.0	100.0	100.0				
ผู้อยู่ในกำลังแรงงาน	65.3	63.8	66.1	62.4	65.9	65.3	66.1	65.9	65.6	66.0	65.1	66.0	66.2	65.4	66.6				
ผู้ไม่อยู่ในกำลังแรงงานอายุ 15 ปีขึ้นไป	34.7	36.2	33.9	37.6	34.2	34.7	33.9	34.1	34.4	34.0	34.9	34.0	33.8	34.7	33.5				

2. การมีส่วนร่วมในกำลังแรงงาน

ตาราง ค แสดงอัตราการมีส่วนร่วมในกำลังแรงงาน หรือร้อยละของประชากรที่อยู่ในกำลังแรงงานรวม (รวมกำลังแรงงานที่รอฤดูกาลด้วย) ต่อประชากรที่มีอายุ 15 ปีขึ้นไปทั้งหมด พบว่าการมีส่วนร่วมใน

กำลังแรงงานของประชากรมีอยู่ร้อยละ 73.0 โดยผู้ที่อยู่นอกเขตเทศบาลมีอัตราการมีส่วนร่วมในกำลังแรงงานมากกว่าผู้ที่อยู่ในเขตเทศบาลคือร้อยละ 74.2 และร้อยละ 70.7 ตามลำดับ

ตาราง ค อัตราการมีส่วนร่วมในกำลังแรงงาน จำแนกตามหมวดอายุ เพศ ภาค และเขตการปกครอง

(หน่วยเป็นร้อยละ)

หมวดอายุ (ปี) และเพศ	ทั่วราชอาณาจักร			กรุงเทพ- มหานคร			ภาค									
	รวม	ในเขต เทศบาล	นอกเขต เทศบาล	รวม	ในเขต เทศบาล	นอกเขต เทศบาล	รวม	ในเขต เทศบาล	นอกเขต เทศบาล	รวม	ในเขต เทศบาล	นอกเขต เทศบาล	รวม	ในเขต เทศบาล	นอกเขต เทศบาล	
ยอดรวม	73.0	70.7	74.2	69.4	73.3	72.5	73.8	72.9	70.8	73.7	73.0	69.1	74.0	75.3	73.2	76.1
15-19	27.3	22.0	29.7	18.8	28.4	26.3	29.5	25.1	16.8	28.1	26.1	20.5	27.5	35.0	27.7	37.7
20-24	70.9	63.4	74.2	56.0	72.3	68.9	74.2	70.7	61.8	73.8	69.8	58.7	72.6	77.3	73.6	78.7
25-29	87.6	88.5	87.2	86.9	88.8	89.0	88.7	89.4	92.1	88.4	85.7	86.4	85.5	88.5	90.4	87.8
30-34	89.5	89.9	89.2	89.6	90.8	91.4	90.4	87.9	89.7	87.3	89.2	88.6	89.4	89.3	89.2	89.3
35-39	92.0	91.3	92.4	90.3	91.8	91.3	92.1	92.6	93.0	92.4	92.7	91.1	93.1	91.5	92.7	91.0
40-49	90.4	88.5	91.4	87.3	89.0	87.2	90.0	92.5	91.4	92.9	90.8	89.7	91.1	91.8	90.0	92.6
50-59	82.0	77.4	84.5	69.9	79.5	77.5	80.6	84.6	83.0	85.2	85.5	82.0	86.4	84.5	83.3	84.9
60 ขึ้นไป	38.1	29.6	42.3	18.7	35.3	32.8	36.6	38.2	35.2	39.3	43.3	33.3	45.8	43.5	36.1	46.3
ชาย	81.2	78.5	82.5	77.8	81.3	80.4	81.8	80.3	76.3	81.6	81.1	77.0	82.2	84.7	81.6	85.9
15-19	35.1	27.5	38.4	27.6	35.3	33.2	36.4	32.8	17.7	38.1	33.2	25.1	35.2	45.4	32.1	50.2
20-24	79.0	68.0	83.8	58.3	79.3	71.7	83.2	76.8	65.6	80.7	79.8	64.0	83.6	87.1	83.5	88.4
25-29	94.8	94.0	95.2	91.0	95.7	94.8	96.1	95.8	96.4	95.6	93.7	93.5	93.8	97.0	96.9	97.1
30-34	95.4	96.1	95.0	96.3	95.7	97.2	94.8	95.1	93.9	95.5	94.1	95.0	93.8	97.6	96.5	98.0
35-39	97.4	97.6	97.3	97.9	97.9	97.7	98.0	97.2	97.4	97.2	96.9	97.0	96.9	97.8	98.2	97.6
40-49	96.5	96.3	96.6	96.3	95.3	94.4	95.8	97.5	96.8	97.8	96.0	97.3	95.7	98.5	98.1	98.6
50-59	91.8	89.1	93.2	83.8	90.6	89.6	91.2	92.2	91.2	92.5	93.9	93.0	94.1	94.6	93.2	95.1
60 ขึ้นไป	50.0	38.5	55.6	24.8	45.6	42.6	47.2	49.2	43.0	51.5	57.6	43.7	60.9	57.0	48.6	60.1
หญิง	65.3	63.8	66.1	62.4	65.9	65.3	66.1	65.9	65.6	66.0	65.1	61.6	66.0	66.2	65.4	66.6
15-19	19.1	16.4	20.3	10.4	21.1	19.3	22.1	17.0	15.9	17.4	18.6	15.8	19.3	24.0	23.2	24.3
20-24	62.4	58.9	64.0	54.0	65.3	66.1	64.8	64.1	57.9	66.4	59.3	53.2	60.8	66.8	63.3	68.1
25-29	80.2	83.3	78.6	83.5	82.0	83.5	81.1	82.5	87.8	80.6	76.9	79.0	76.3	79.8	83.9	78.2
30-34	83.5	84.1	83.1	84.0	85.8	85.7	85.9	80.4	85.4	78.5	84.1	82.0	84.6	80.8	82.1	80.2
35-39	86.8	85.5	87.6	83.9	86.0	85.4	86.4	88.1	89.0	87.7	88.7	85.5	89.5	85.5	87.7	84.6
40-49	84.7	81.7	86.5	79.7	83.1	80.5	84.6	87.8	86.5	88.3	85.8	82.7	86.6	85.5	82.6	86.6
50-59	73.1	67.1	76.4	58.1	69.5	66.9	71.0	77.5	75.6	78.2	77.6	72.0	79.0	75.1	74.5	75.3
60 ขึ้นไป	28.6	22.8	31.6	14.3	27.4	25.5	28.4	29.2	29.0	29.2	31.8	25.1	33.4	32.8	26.5	35.2

แผนภูมิ 2 อัตราการมีส่วนร่วมในกำลังแรงงาน จำแนกตามหมวดอายุ (ปี)

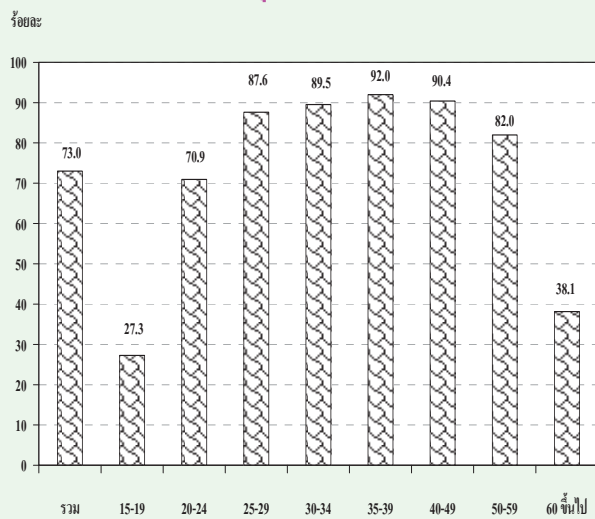

เมื่อพิจารณาตามหมวดอายุพบว่า การมีส่วนร่วมในกำลังแรงงานมีอัตราสูงเกือบทุกหมวดอายุ ยกเว้นเพียงหมวดอายุ 15-19 ปี ซึ่งเป็นหมวดอายุที่อยู่ในวัยเรียนแต่ก็ยังมีโอกาสเป็นผู้มีส่วนร่วมในกำลังแรงงานในฐานะช่วยธุรกิจของครัวเรือนได้ โดยเฉพาะผู้ที่อาศัยอยู่นอกเขตเทศบาลที่ครัวเรือนส่วนใหญ่ประกอบกิจกรรมทางการเกษตร จึงพบว่ามีส่วนร่วมในกำลังแรงงานสูงกว่าผู้ที่อาศัยอยู่ในเขตเทศบาล ซึ่งส่วนใหญ่กำลังเรียนหนังสืออยู่เพียงอย่างเดียว

เมื่อพิจารณาระหว่างเพศพบว่า ชายมีส่วนร่วมในกำลังแรงงานมากกว่าหญิง (ร้อยละ 81.2 และร้อยละ 65.3 ตามลำดับ) นอกจากนี้ ในเขตเทศบาลและนอกเขตเทศบาล รวมทั้งภาคต่างๆ มีลักษณะเช่นเดียวกัน

จากตาราง ๗ เมื่อพิจารณาอัตราการมีส่วนร่วมในกำลังแรงงานกับสถานภาพสมรส พบว่าผู้ที่มีสถานภาพการหย่า มีส่วนร่วมในกำลังแรงงานสูงที่สุดคือร้อยละ 82.7 โดยเป็นชายที่มีสถานภาพสมรสและหญิงที่มีสถานภาพหย่า มีส่วนร่วมในกำลังแรงงานสูงที่สุดคือร้อยละ 89.6 และร้อยละ 79.7 ตามลำดับ เมื่อพิจารณาตามเขตการปกครองพบว่า ในเขตเทศบาลผู้ที่หย่ามีส่วนร่วมในกำลังแรงงานในอัตราสูงสุดคือร้อยละ 81.7 ชายที่แยกกันอยู่ร้อยละ 88.4 และหญิงที่หย่าร้อยละ 78.4 ส่วนนอกเขตเทศบาลผู้ที่หย่ามีส่วนร่วมในกำลังแรงงานในอัตราสูงสุดคือร้อยละ 83.4 ชายที่สมสร้อยละ 91.0 และหญิงที่หย่าร้อยละ 80.6 (ไม่นับรวมกำลังแรงงานที่เคยสมรสแต่ไม่ทราบสถานภาพ ซึ่งมีอยู่เพียงเล็กน้อยของกำลังแรงงานทั้งหมด)

ตาราง ๗ อัตราการมีส่วนร่วมในกำลังแรงงาน จำแนกตามสถานภาพสมรส เพศ และเขตการปกครอง

(หน่วยเป็นร้อยละ)

เขตการปกครอง และเพศ	สถานภาพสมรส						
	รวม	โสด	สมรส	หม้าย	หย่า	แยกกันอยู่	เคยสมรสแต่ไม่ทราบ สถานภาพ
ยอดรวม	73.0	60.0	81.5	37.4	82.7	81.2	73.5
ชาย	81.2	65.9	89.6	44.3	87.7	87.8	78.2
หญิง	65.3	52.2	73.8	35.7	79.7	77.0	63.8
ในเขตเทศบาล	70.7	62.1	78.4	36.0	81.7	80.1	68.2
ชาย	78.5	64.7	86.6	41.9	87.9	88.4	68.7
หญิง	63.8	59.2	70.3	34.7	78.4	75.1	67.3
นอกเขตเทศบาล	74.2	58.7	83.0	38.1	83.4	82.0	89.1
ชาย	82.5	66.5	91.0	45.5	87.6	87.5	100.0
หญิง	66.1	46.2	75.4	36.2	80.6	78.3	45.5

เมื่อพิจารณาอัตราการมีส่วนร่วมในกำลังแรงงาน กับระดับการศึกษาที่สำเร็จ จากตาราง พบว่า ผู้ที่เข้าสู่กำลังแรงงานส่วนใหญ่จบการศึกษาในระดับอุดมศึกษา ประถมศึกษา และมัธยมศึกษาตอนปลาย ส่วนผู้ที่จบการศึกษาระดับต่ำกว่าประถมศึกษา และระดับมัธยมศึกษาตอนต้น มีส่วนร่วมในกำลังแรงงานน้อยกว่า เนื่องจากกำลังแรงงานในส่วนนี้มีโอกาสศึกษาต่อมากกว่าระดับการศึกษาอื่นๆ

ส่วนผู้ที่อาศัยอยู่นอกเขตเทศบาลมีอัตราการมีส่วนร่วมในกำลังแรงงานมากกว่าผู้ที่อาศัยอยู่ในเขตเทศบาลทุกระดับการศึกษา ยกเว้นผู้ที่จบระดับมัธยมศึกษาตอนปลายสายอาชีพศึกษา ที่ในเขตเทศบาลมีอัตราการเข้าสู่กำลังแรงงานมากกว่านอกเขตเทศบาล

แผนภูมิ 3 อัตราการมีส่วนร่วมในกำลังแรงงาน จำแนกตามระดับการศึกษาที่สำเร็จ

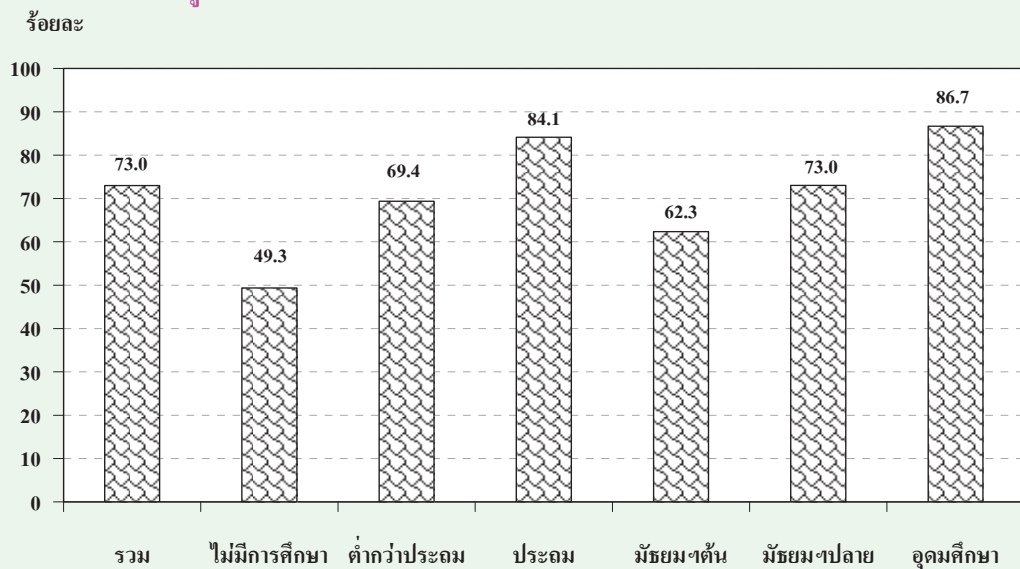

ตาราง ง อัตราการมีส่วนร่วมในกำลังแรงงาน จำแนกตามระดับการศึกษาที่สำเร็จ เพศ และเขตการปกครอง

(หน่วยเป็นร้อยละ)

เขตการปกครอง และเพศ	รวม	ระดับการศึกษาที่สำเร็จ										อื่นๆ ^{1/}	ไม่ทราบ
		ไม่มีการศึกษา	ต่ำกว่า ประถมศึกษา	ประถม ศึกษา	มัธยม ศึกษาตอนต้น	มัธยมศึกษาตอนปลาย			อุดมศึกษา				
					สาย สามัญศึกษา	สาย อาชีวศึกษา	สาย วิชาการศึกษา	สาย วิชาการ	สาย วิชาชีพ	สาย วิชาการศึกษา			
ยอดรวม	73.0	49.3	69.4	84.1	62.3	74.4	69.4	51.9	88.3	85.4	82.9	81.1	76.3
ชาย	81.2	61.5	79.6	89.8	71.8	82.0	74.7	64.0	90.8	92.6	82.4	95.4	74.6
หญิง	65.3	43.1	61.1	77.7	51.7	66.3	62.7	42.7	86.2	77.8	83.2	69.6	78.0
ในเขตเทศบาล	70.7	43.2	62.0	81.3	61.1	67.1	70.2	44.7	86.3	84.6	77.3	83.9	84.8
ชาย	78.5	57.3	74.2	87.8	69.3	73.9	75.9	64.7	88.4	91.5	77.7	97.3	85.5
หญิง	63.8	36.9	53.3	74.4	52.2	60.1	63.4	28.5	84.7	77.8	77.1	73.5	84.2
นอกเขตเทศบาล	74.2	51.4	72.0	85.1	63.0	79.3	68.7	59.8	92.2	86.2	88.8	78.4	62.1
ชาย	82.5	62.8	81.4	90.5	73.1	87.4	73.7	63.2	95.9	93.6	86.6	93.6	59.5
หญิง	66.1	45.3	64.1	78.9	51.4	70.6	62.0	57.3	89.4	77.7	90.2	65.6	65.4

1/ รวมอาชีวศึกษาระยะสั้น

3. กำลังแรงงานที่เป็นผู้มีงานทำ

3.1 สถานภาพการทำงาน

ในจำนวนผู้มีงานทำทั้งสิ้นประมาณ 38.7 ล้านคนนั้น ส่วนใหญ่ทำงานในฐานะลูกจ้างร้อยละ 42.6 ในจำนวนนี้ประมาณ 4 ใน 5 เป็นลูกจ้างเอกชน รองลงมาคือ ทำงานส่วนตัวโดยไม่มีลูกจ้างร้อยละ 32.0 ช่วยธุรกิจในครัวเรือน โดยไม่ได้รับค่าจ้างร้อยละ 22.7 นายจ้างร้อยละ 2.7 ส่วนการรวมกลุ่มมีเพียงร้อยละ 0.1 ของผู้มีงานทำทั้งหมด

แผนภูมิ 4 ร้อยละของผู้มีงานทำ จำแนกตามสถานภาพการทำงาน

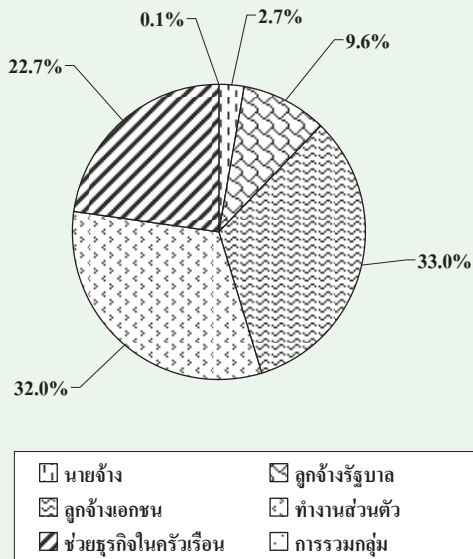

สถานภาพการทำงานของผู้มีงานทำทั้งในเขตเทศบาลและนอกเขตเทศบาลมีลักษณะเช่นเดียวกับภาพรวมคือ ในเขตเทศบาลส่วนใหญ่ทำงานในฐานะลูกจ้างมากถึงร้อยละ 55.9 ในจำนวนนี้เป็นลูกจ้างเอกชนร้อยละ 42.2 และลูกจ้างรัฐบาลร้อยละ 13.7 ส่วนนอกเขตเทศบาลผู้มีงานทำส่วนใหญ่ทำงานในฐานะลูกจ้างร้อยละ 36.0 โดยเป็นลูกจ้างเอกชนร้อยละ 28.4 รองลงมาคือ ทำงานส่วนตัวโดยไม่มีลูกจ้างร้อยละ 26.0 สำหรับในเขตเทศบาล และมีมากถึงร้อยละ 34.9 สำหรับนอกเขตเทศบาล ส่วนผู้ที่ทำงานช่วยธุรกิจใน

ครัวเรือน โดยไม่ได้รับค่าจ้างนั้น ในเขตเทศบาล มีสัดส่วนค่อนข้างต่ำเมื่อเทียบกับนอกเขตเทศบาล คือ ร้อยละ 13.8 เทียบกับร้อยละ 27.1 ทั้งนี้เนื่องมาจากความแตกต่างของสภาพทางเศรษฐกิจและสังคม (ตาราง จ)

เมื่อพิจารณาเป็นรายภาค พบว่า ผู้มีงานทำทุกภาครวมทั้งกรุงเทพมหานคร ส่วนใหญ่ทำงานในฐานะลูกจ้าง รองลงมาคือ ทำงานส่วนตัวโดยไม่มีลูกจ้าง (ตาราง จ)

3.2 อุตสาหกรรม

เมื่อพิจารณาอุตสาหกรรมหรือประเภทกิจการของสถานที่ที่ผู้มีงานทำทำอยู่นั้น จากตาราง ฉ พบว่า มีผู้ทำงานในภาคเกษตรกรรมร้อยละ 40.7 และนอกภาคเกษตรกรรมร้อยละ 59.3 โดยส่วนใหญ่ทำงานในสาขาการขนส่ง การขายปลีก การซ่อมแซมยานยนต์ รถจักรยานยนต์ ของใช้ส่วนบุคคล และของใช้ในครัวเรือนร้อยละ 15.8 รองลงมาคือ สาขาการผลิตร้อยละ 13.4 สาขาการโรงแรมและภัตตาคารร้อยละ 6.6 สาขาการก่อสร้างร้อยละ 5.4 สาขาการบริหารราชการ และการป้องกันประเทศรวมทั้งการประกันสังคมภาคบังคับร้อยละ 4.2 สาขาการศึกษาร้อยละ 3.3 และสาขาการขนส่ง สถานที่เก็บสินค้าและการคมนาคมร้อยละ 2.7 ที่เหลือกระจายอยู่ในสาขาอื่น ๆ

สำหรับในเขตเทศบาลผู้มีงานทำส่วนใหญ่ทำงานนอกภาคเกษตรกรรมคือร้อยละ 89.8 โดยทำงานในสาขาการขนส่ง การขายปลีกฯ มากที่สุดร้อยละ 24.6 รองลงมาคือ สาขาการผลิตร้อยละ 17.0 สาขาการโรงแรมและภัตตาคารร้อยละ 12.4 ส่วนนอกเขตเทศบาลผู้มีงานทำส่วนใหญ่ทำงานภาคเกษตรกรรมร้อยละ 56.0

ตาราง ๓ จำนวนและอัตราร้อยละของผู้มีงานทำ จำแนกตามหมวดอุตสาหกรรม ภาค และเขตการปกครอง (ต่อ)

อุตสาหกรรม	ทั่วราชอาณาจักร		กรุงเทพฯ- มหานคร		ภาคกลาง		ภาคเหนือ		ภาคตะวันออกเฉียงเหนือ		ภาคใต้	
	รวม	ในเขตฯ	นอกเขตฯ	รวม	ในเขตฯ	นอกเขตฯ	รวม	ในเขตฯ	นอกเขตฯ	รวม	ในเขตฯ	นอกเขตฯ
ยอดรวม	100.0	100.0	100.0	100.0	100.0	100.0	100.0	100.0	100.0	100.0	100.0	100.0
ภาคเกษตรกรรม	40.7	10.2	56.0	0.6	25.9	6.4	36.8	48.2	18.9	58.4	21.8	64.4
1. เกษตรกรรม การล่าสัตว์ และการป่าไม้	39.8	9.6	55.0	0.5	23.8	5.3	34.3	48.0	18.8	58.2	21.5	64.2
2. การประมง	0.9	0.6	1.0	0.1	2.0	1.1	2.5	0.2	0.1	0.3	0.3	0.2
นอกภาคเกษตรกรรม	59.3	89.8	44.0	99.4	74.1	93.6	63.2	51.7	81.1	41.6	78.2	35.6
1. การทำเหมืองแร่ และเหมืองหิน	0.1	0.1	0.1	0.1	0.1	0.1	0.2	0.1	0.1	0.1	0.0	0.1
2. การผลิต	13.4	17.0	11.6	20.3	25.2	27.3	24.1	9.3	11.1	8.7	7.8	7.8
3. การไฟฟ้า ก๊าซ และการประปา	0.3	0.5	0.2	0.4	0.3	0.4	0.3	0.2	0.8	0.1	0.2	0.5
4. การก่อสร้าง	5.4	5.1	5.5	4.8	5.7	5.2	6.0	6.4	5.4	6.8	4.7	5.0
5. การขายส่ง การขปลีก การซ่อมแซมยานยนต์ รถจักรยานยนต์ ของใช้ส่วนบุคคล และของใช้ ในครัวเรือน	15.8	24.6	11.4	26.8	16.6	23.2	12.9	14.4	22.4	11.7	12.4	23.3
6. โรงแรม และภัตตาคาร	6.6	12.4	3.7	11.3	8.3	12.9	5.7	5.5	11.6	3.3	4.3	11.0
7. การขนส่ง สถานที่เก็บสินค้า และการคมนาคม	2.7	5.3	1.4	9.2	3.6	4.9	2.9	1.3	2.6	0.9	1.2	2.4
8. การเป็นสื่อกลางทางการเงิน	1.0	2.0	0.4	3.4	0.9	1.3	0.7	0.8	2.0	0.4	0.5	1.4
9. กิจการด้านอสังหาริมทรัพย์ การให้เช่า และกิจกรรมทางธุรกิจ	2.1	4.4	0.9	8.3	2.2	3.3	1.6	1.3	2.6	0.9	0.9	2.5
10. การบริหารราชการ และการป้องกันประเทศ รวมทั้งการประกันสังคมภาคบังคับ	4.2	5.9	3.3	4.7	3.6	4.7	3.0	4.0	6.7	3.1	4.7	8.7
11. การศึกษา	3.3	4.7	2.7	3.0	2.7	3.5	2.3	3.8	6.4	3.0	3.4	7.5
12. งานด้านสุขภาพ และงานสังคมสงเคราะห์	1.8	2.9	1.3	1.9	1.6	2.1	1.2	2.1	4.7	1.3	1.7	3.8
13. กิจการระหว่างบริการชุมชน สังคม และการบริการ ส่วนบุคคลอื่นๆ	2.1	3.6	1.3	3.3	2.7	3.8	2.0	1.9	3.6	1.3	1.2	3.6
14. ลูกจ้างในครัวเรือนส่วนบุคคล	0.6	1.1	0.3	1.8	0.5	0.6	0.4	0.6	1.2	0.4	0.4	0.8
15. องค์กรระหว่างประเทศและองค์กรต่างประเทศ อื่นๆ และสมาชิก	-	-	0.0	0.0	-	-	-	-	0.0	-	-	-
16. ไม่ทราบ	0.1	0.1	0.0	0.3	0.1	0.1	0.1	-	-	-	-	-

เมื่อพิจารณาเป็นรายภาค พบว่า กรุงเทพมหานคร ซึ่งมีลักษณะความเป็นเมืองสูงมีการทำงานนอกภาคเกษตรกรรมสูงที่สุดถึงร้อยละ 99.4 รองลงมาคือ ภาคกลางร้อยละ 74.1 ภาคใต้ร้อยละ 52.8 ภาคเหนือร้อยละ 51.7 และภาคตะวันออกเฉียงเหนือร้อยละ 43.6

3.3 อาชีพ

ผู้มีงานทำส่วนใหญ่ทำงานเป็นผู้ปฏิบัติงานที่มีฝีมือในด้านการเกษตรและการประมงมากที่สุด คือ ร้อยละ 38.2 รองลงมาเป็นผู้ประกอบอาชีพพนักงานบริการและพนักงานในร้านค้าและตลาดร้อยละ 17.4 ผู้ประกอบอาชีพผู้ปฏิบัติงานด้านความสามารถทางฝีมือและธุรกิจการค้าที่เกี่ยวข้องร้อยละ 10.9 ผู้ประกอบอาชีพขั้นพื้นฐานต่างๆ ในด้านการขายและการให้บริการร้อยละ 10.5 นอกนั้นประกอบอาชีพอื่น ๆ (ตาราง ข)

ประเภทหรือชนิดของงานที่ผู้มีงานทำในเขตเทศบาลส่วนใหญ่ทำอยู่คือ พนักงานบริการและพนักงานในร้านค้าและตลาดร้อยละ 29.0 รองลงมาคือ ผู้ปฏิบัติงานด้านความสามารถทางฝีมือและธุรกิจการค้าที่เกี่ยวข้องร้อยละ 12.9 อาชีพขั้นพื้นฐานต่างๆ ในด้านการขายและการให้บริการร้อยละ 11.9 และ ผู้ปฏิบัติการโรงงานและเครื่องจักรและผู้ปฏิบัติงานด้านการประกอบร้อยละ 10.3 ส่วนผู้มีงานทำที่อยู่นอกเขตเทศบาลนั้นส่วนใหญ่เป็นผู้ปฏิบัติงานที่มีฝีมือในด้านการเกษตรและการประมงถึงร้อยละ 52.7 รองลงมา เป็นพนักงานบริการและพนักงานในร้านค้าและตลาดคือร้อยละ 11.5 ผู้ปฏิบัติงานด้านความสามารถทางฝีมือและธุรกิจการค้าที่เกี่ยวข้องและอาชีพขั้นพื้นฐานต่างๆ ในด้านการขายและการให้บริการเท่ากันคือร้อยละ 9.9

เมื่อพิจารณาเป็นรายภาคพบว่า ผู้มีงานทำทุกภาคส่วนใหญ่ประกอบอาชีพด้านการเกษตรและการประมง โดยเฉพาะภาคตะวันออกเฉียงเหนือเป็นผู้ปฏิบัติงานที่มีฝีมือในด้านการเกษตรและการประมงมากที่สุดร้อยละ 55.1

รองลงมาเป็นภาคใต้ร้อยละ 45.1 ภาคเหนือร้อยละ 44.2 และภาคกลางร้อยละ 21.9 สำหรับกรุงเทพมหานคร ส่วนใหญ่ทำงานเป็นพนักงานบริการและพนักงานในร้านค้าและตลาดมากที่สุดร้อยละ 27.4 รองลงมาคือ ผู้ปฏิบัติงานด้านความสามารถทางฝีมือและธุรกิจการค้าที่เกี่ยวข้องร้อยละ 13.9 ผู้ปฏิบัติการโรงงานและเครื่องจักรและผู้ปฏิบัติงานด้านการประกอบร้อยละ 12.6 อาชีพขั้นพื้นฐานต่างๆ ในด้านการขายและการให้บริการร้อยละ 12.0 ผู้ประกอบวิชาชีพด้านเทคนิคสาขาต่าง ๆ และอาชีพที่เกี่ยวข้องร้อยละ 10.9 เสมียนร้อยละ 8.1 ผู้ประกอบวิชาชีพด้านต่าง ๆ ร้อยละ 7.4 ผู้บัญญัติกฎหมาย ข้าราชการระดับอาวุโส และผู้จัดการร้อยละ 6.8 นอกนั้นประกอบอาชีพอื่นๆ

3.4 การศึกษา

สำหรับระดับการศึกษาที่สำเร็จของผู้มีงานทำ (ตาราง ข) พบว่า ผู้มีงานทำส่วนใหญ่จบการศึกษาไม่เกินระดับประถมศึกษาและไม่ได้รับการศึกษาเลยสูงถึงร้อยละ 54.0 ส่วนผู้ที่จบการศึกษาระดับมัธยมศึกษา มีร้อยละ 29.5 และผู้ที่จบในระดับอุดมศึกษามีร้อยละ 16.1 ที่เหลือเป็นการศึกษาอื่นๆ

ผู้ที่มีงานทำในเขตเทศบาลส่วนใหญ่สำเร็จการศึกษาสูงกว่าระดับประถมศึกษา (ระดับมัธยมศึกษา และระดับอุดมศึกษา) มากกว่านอกเขตเทศบาล (ร้อยละ 59.7 และร้อยละ 38.5 ตามลำดับ) กล่าวคือ ในเขตเทศบาลมีผู้จบการศึกษาไม่เกินระดับประถมศึกษาและไม่ได้รับการศึกษาเพียงร้อยละ 39.4 ผู้ที่จบมัธยมศึกษา ร้อยละ 31.6 และระดับอุดมศึกษาร้อยละ 28.1 ขณะที่นอกเขตเทศบาลมีผู้จบการศึกษาไม่เกินระดับประถมศึกษาและไม่ได้รับการศึกษาถึงร้อยละ 61.4 และมีผู้จบระดับมัธยมศึกษาและระดับอุดมศึกษาร้อยละ 28.5 และร้อยละ 10.0 ตามลำดับ

ตาราง ข จำนวนและอัตราร้อยละของผู้มีงานทำ จำนวนตามระดับการศึกษาที่สำคัญ ภาค และเขตการปกครอง

ระดับการศึกษาที่สำคัญ	ทั่วประเทศ			ภาคกลาง			ภาคเหนือ			ภาคตะวันออกเฉียงเหนือ			ภาคใต้		
	รวม	จำนวน		รวม	จำนวน		รวม	จำนวน		รวม	จำนวน		รวม	จำนวน	
		ในเขตฯ	นอกเขตฯ		ในเขตฯ	นอกเขตฯ		ในเขตฯ	นอกเขตฯ		ในเขตฯ	นอกเขตฯ		ในเขตฯ	นอกเขตฯ
ยอดรวม	38,691.6	12,927.2	25,764.4	3,846.9	3,367.9	5,982.2	7,187.6	1,852.8	5,334.7	12,956.7	2,421.6	10,535.2	5,350.2	1,437.9	3,912.3
ไม่มีการศึกษา	1,176.5	257.4	919.1	50.0	82.5	186.0	498.4	67.3	431.0	155.1	23.0	132.1	204.4	34.4	170.0
ต่ำกว่าประถมศึกษา	10,905.6	2,563.6	8,342.0	577.4	723.9	1,776.8	2,362.0	478.8	1,883.2	4,192.1	536.3	3,655.8	1,273.3	247.1	1,026.2
ประถมศึกษา	8,814.5	2,278.9	6,535.6	715.8	594.3	1,311.9	1,365.3	250.7	1,114.5	3,533.0	446.8	3,086.2	1,294.1	271.2	1,023.0
มัธยมศึกษาตอนต้น	6,038.6	1,981.1	4,057.6	569.9	596.5	1,083.1	1,062.8	248.4	814.4	1,850.8	319.2	1,531.7	875.5	247.1	628.5
มัธยมศึกษาตอนปลาย	5,385.1	2,112.2	3,272.8	564.5	565.9	833.8	883.1	289.0	594.1	1,697.4	429.8	1,267.6	840.5	263.1	577.4
- สายสามัญ	4,071.0	1,482.5	2,588.5	367.5	385.7	606.2	694.4	214.5	479.9	1,387.6	331.8	1,055.8	629.6	182.9	446.7
- สายอาชีวศึกษา	1,298.8	622.9	675.9	196.4	177.8	225.6	188.1	74.3	113.8	305.7	95.3	210.4	205.2	79.1	126.1
- สาขาการศึกษา	15.3	6.9	8.5	0.6	2.3	2.0	0.6	0.2	0.4	4.1	2.7	1.4	5.8	1.0	4.7
- สาขาวิชาการศึกษา	6,216.3	3,633.4	2,582.9	1,337.5	772.7	774.4	989.2	502.4	486.7	1,515.9	665.2	850.6	826.8	355.6	471.2
อุดมศึกษา	3,469.9	2,283.7	1,186.2	1,014.3	444.1	392.6	529.3	293.4	235.8	669.2	335.2	334.0	420.3	196.5	223.8
- สาขาวิชาการ	2,000.4	992.8	1,007.6	272.2	260.0	303.0	317.9	142.1	175.8	546.3	199.8	346.5	301.0	118.7	182.4
- สาขาวิชาชีพ	746.0	356.9	389.2	51.0	68.5	78.8	141.9	66.7	75.1	300.4	130.2	170.2	105.5	40.4	65.1
- สาขาการศึกษา	38.8	19.9	18.9	-	4.6	3.2	25.9	15.0	10.9	-	-	-	5.1	0.3	4.8
อื่นๆ ^{1/}	116.2	80.8	35.4	31.7	27.6	12.9	0.9	0.9	-	12.5	1.3	11.2	30.5	19.3	11.2
ไม่ทราบ															
ยอดรวม	100.0	100.0	100.0	100.0	100.0	100.0	100.0	100.0	100.0	100.0	100.0	100.0	100.0	100.0	100.0
ไม่มีการศึกษา	3.0	2.0	3.6	1.3	2.5	3.1	6.9	3.6	8.1	1.2	1.0	1.3	3.8	2.4	4.3
ต่ำกว่าประถมศึกษา	28.2	19.8	32.4	15.0	21.5	29.7	32.9	25.8	35.3	32.4	22.2	34.7	23.8	17.2	26.2
ประถมศึกษา	22.8	17.6	25.4	18.6	17.7	21.9	19.0	13.5	20.9	27.3	18.5	29.3	24.2	18.9	26.2
มัธยมศึกษาตอนต้น	15.6	15.3	15.8	14.8	17.7	18.1	14.8	13.4	15.3	14.3	13.2	14.5	16.4	17.2	16.1
มัธยมศึกษาตอนปลาย	13.9	16.3	12.7	14.7	16.8	13.9	12.3	15.6	11.1	13.1	17.8	12.0	15.7	18.3	14.8
- สายสามัญ	10.5	11.5	10.1	9.6	11.5	10.1	9.7	11.5	9.0	10.7	13.7	10.0	11.8	12.7	11.4
- สาขาวิชาศึกษา	3.4	4.8	2.6	5.1	4.3	3.8	2.6	4.0	2.1	2.4	3.9	2.0	3.8	5.5	3.2
- สาขาวิชาการศึกษา	0.0	0.1	0.0	0.0	0.1	0.0	0.0	-	0.0	0.0	0.1	0.0	0.1	0.1	0.1
อุดมศึกษา	16.1	28.1	10.0	34.8	22.9	12.9	13.8	27.1	9.1	11.7	27.5	8.1	15.5	24.7	12.0
- สาขาวิชาการ	9.0	17.7	4.6	26.4	13.2	6.6	7.4	15.8	4.4	5.2	13.8	3.2	7.9	13.7	5.7
- สาขาวิชาชีพ	5.2	7.7	3.9	7.1	7.7	5.1	4.4	7.6	3.3	4.2	8.3	3.3	5.6	8.3	4.7
- สาขาวิชาการศึกษา	1.9	2.8	1.5	1.3	2.0	1.3	2.0	3.6	1.4	2.3	5.4	1.6	2.0	2.8	1.7
อื่นๆ ^{1/}	0.1	0.2	0.1	-	0.1	0.1	0.4	0.8	0.2	-	-	-	0.1	0.0	0.1
ไม่ทราบ	0.3	0.6	0.1	0.8	0.8	0.2	0.0	-	-	0.1	0.1	0.1	0.6	1.3	0.3

1/ รวมอาชีพระยะสั้น

เมื่อเปรียบเทียบระหว่างภาคพบว่า ผู้มีงานทำทุกภาคส่วนใหญ่จบการศึกษาไม่เกินระดับประถมศึกษา และไม่มีการศึกษาซึ่งอยู่ในภาคตะวันออกเฉียงเหนือมากที่สุดคือร้อยละ 60.9 รองลงมาเป็นภาคเหนือ ร้อยละ 58.8 ภาคใต้ร้อยละ 51.8 ภาคกลางร้อยละ 50.1 ส่วนผู้ที่จบระดับมัธยมศึกษาามีมากที่สุดในภาคกลาง ร้อยละ 33.0 รองลงมาคือ ภาคใต้ร้อยละ 32.1 ภาคตะวันออกเฉียงเหนือร้อยละ 27.4 และภาคเหนือ 27.1 ตามลำดับ ผู้ที่จบสูงกว่าระดับมัธยมศึกษา มีมากที่สุด ในภาคกลางร้อยละ 16.6 รองลงมาคือ ภาคใต้ ภาคเหนือ และภาคตะวันออกเฉียงเหนือร้อยละ 15.5 13.8 และ 11.7 ตามลำดับ สำหรับกรุงเทพมหานครมีลักษณะเช่นเดียวกับในเขตเทศบาล กล่าวคือ ผู้มีงานทำส่วนใหญ่จบการศึกษาสูงกว่าระดับประถมศึกษา ประมาณร้อยละ 64.3 โดยเฉพาะผู้ที่จบระดับอุดมศึกษามีถึงร้อยละ 34.8

4. การว่างงาน

อัตราการว่างงาน คือ อัตราส่วนของผู้ว่างงานต่อผู้อยู่ในกำลังแรงงาน แสดงเป็นค่าร้อยละ ดังนั้น อัตราดังกล่าว จึงขึ้นอยู่กับนิยามของผู้ว่างงาน และนิยามของผู้อยู่ในกำลังแรงงานที่ใช้ เนื่องจากมีการเปลี่ยนนิยามของผู้ว่างงานครั้งสำคัญตั้งแต่การสำรวจรอบเดือนสิงหาคม 2525 เป็นต้นมา โดยรวมกลุ่มผู้ที่ไม่ได้หางานทำแต่พร้อมจะทำงานเข้ามาเป็นผู้ว่างงานด้วย และการจัดจำแนกผู้อยู่ในกำลังแรงงานก็มีการเปลี่ยนแปลงเช่นกัน โดยรวมกำลังแรงงานที่รอฤดูกาล เข้าไว้กับกำลังแรงงานรวม แต่แยกต่างหากจากกำลังแรงงานปัจจุบัน ดังนั้นในการคำนวณอัตราการว่างงาน จึงได้คำนวณไว้สำหรับผู้ว่างงานและผู้อยู่ในกำลังแรงงานตามนิยามใหม่และเก่า เพื่อประโยชน์ในการเปรียบเทียบซึ่งได้แสดงไว้ใน ตาราง ๗

โดยปกติแล้วอัตราการว่างงานที่คำนวณจากกำลังแรงงานรวมและกำลังแรงงานปัจจุบันจะมีค่าใกล้เคียงกันในการสำรวจรอบในฤดูกาลเกษตร แต่จะแตกต่างกันในการสำรวจรอบนอกฤดูกาลเกษตร

ตาราง ณ อัตราการว่างงาน ในไตรมาสที่ 3 พ.ศ. 2553

(หน่วยเป็นร้อยละ)

กำลังแรงงาน	ผู้ที่กำลังหางานทำ	ผู้ที่พร้อมที่จะทำงานทั้งหมด (ผู้ว่างงานทั้งหมด)
กำลังแรงงานปัจจุบัน	0.2	0.9
กำลังแรงงานรวม	0.2	0.9

ไตรมาสนี้ อัตราการว่างงานที่วัดจากกำลังแรงงานรวมมีค่าประมาณร้อยละ 0.9 เมื่อวัดจากผู้ว่างงานทั้งหมด (ผู้พร้อมทำงาน) ในขณะที่ผู้ว่างงานเปิดเผยซึ่งได้แก่ ผู้ที่หางานทำมีประมาณร้อยละ 0.2 โดยทั่วไปแล้วไม่ว่าจะวัดการว่างงานด้วยวิธีใดก็ตาม จำนวนผู้ว่างงานช่วงนอกฤดูการเกษตรจะมากกว่าจำนวนผู้ว่างงานในช่วงฤดูการเกษตร ทั้งจำนวนผู้ว่างงานที่หางานทำ และจำนวนผู้ว่างงานที่ไม่หางานทำ แต่พร้อมที่จะทำงาน

เมื่อพิจารณาตามหมวดอายุพบว่า โดยภาพรวมกลุ่มที่เริ่มเข้าสู่ตลาดแรงงานหรือกลุ่มผู้ที่มีอายุ 15-29 ปี มีอัตราการว่างงานค่อนข้างสูง และสูงมากในกลุ่มอายุ 15-24 ปี (ทั้งชายและหญิง) โดยเฉพาะอย่างยิ่งในกลุ่มอายุ 20-24 ปี มีอัตราการว่างงานสูงสุด (ร้อยละ 3.4) ซึ่งสะท้อนให้เห็นถึงปัญหาการว่างงานของคนรุ่นใหม่ที่มีการศึกษาในระดับกลางและระดับสูง

เนื่องจากส่วนหนึ่งเป็นผู้ที่จบการศึกษาระดับอุดมศึกษาหรือเทียบเท่าที่เริ่มเข้าสู่ตลาดแรงงาน เมื่อเปรียบเทียบระหว่างเพศพบว่า ชายมีอัตราการว่างงาน (ร้อยละ 0.9) หญิงมีอัตราการว่างงาน (ร้อยละ 0.8) เมื่อพิจารณาตามเขตการปกครองพบว่า ในเขตเทศบาลมีอัตราการว่างงาน (ร้อยละ 1.1) นอกเขตเทศบาลมีอัตราการว่างงาน (ร้อยละ 0.8) เมื่อพิจารณาเป็นรายภาคพบว่า ทุกภาคมีลักษณะเช่นเดียวกับภาพรวม คือ มีอัตราการว่างงานค่อนข้างสูงในกลุ่มอายุ 15-29 ปี กรุงเทพมหานครมีอัตราการว่างงานสูงที่สุดคือร้อยละ 1.1 รองลงมาคือภาคกลางมีอัตราการว่างงานคือร้อยละ 1.0 ภาคเหนือภาคตะวันออกเฉียงเหนือและภาคใต้มีอัตราการว่างงานเท่ากันคือร้อยละ 0.8 (ตาราง ณ)

แผนภูมิ 5 อัตราการว่างงาน จำแนกตามกลุ่มอายุ

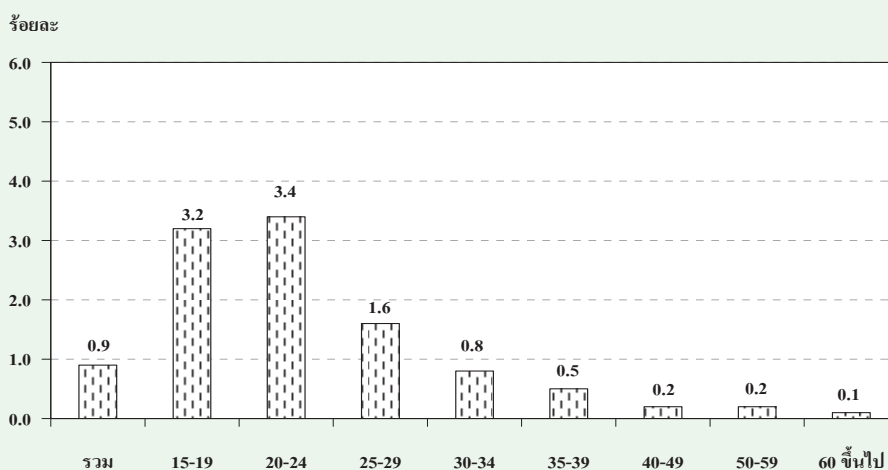

ตาราง ๗ อัตราการว่างงาน จำแนกตามหมวดอายุ เพศ ภาค และเขตการปกครอง

(หน่วยเป็นร้อยละ)

เพศ และ หมวดอายุ(ปี)	หัวราชอาณาจักร			กรุงเทพ มหานคร	ภาคกลาง			ภาคเหนือ			ภาคตะวันออกเฉียงเหนือ			ภาคใต้		
	รวม	ในเขตฯ	นอกเขตฯ		รวม	ในเขตฯ	นอกเขตฯ	รวม	ในเขตฯ	นอกเขตฯ	รวม	ในเขตฯ	นอกเขตฯ	รวม	ในเขตฯ	นอกเขตฯ
ยอดรวม	0.9	1.1	0.8	1.1	1.0	1.0	1.0	0.8	1.1	0.7	0.8	1.1	0.7	0.8	1.1	0.7
15-19	3.2	3.6	3.1	4.1	4.9	4.2	5.2	3.8	3.5	3.9	2.2	4.2	1.8	2.3	1.3	2.6
20-24	3.4	4.8	2.9	5.0	4.1	5.3	3.4	3.4	5.7	2.8	3.2	4.2	2.9	2.6	3.5	2.3
25-29	1.6	2.1	1.3	2.5	1.3	1.8	1.1	1.5	2.0	1.4	1.7	2.3	1.6	1.1	1.4	0.9
30-34	0.8	0.9	0.8	1.2	0.8	0.4	1.1	0.4	0.7	0.4	0.8	0.8	0.8	0.7	1.3	0.5
35-39	0.5	0.9	0.3	1.4	0.4	0.4	0.4	0.5	1.1	0.2	0.4	0.4	0.4	0.2	0.5	0.1
40-49	0.2	0.3	0.1	0.2	0.2	0.2	0.2	0.2	0.4	0.2	0.1	0.2	0.1	0.2	0.5	0.1
50-59	0.2	0.2	0.2	-	0.3	0.2	0.4	0.1	0.1	0.1	0.1	0.2	0.1	0.3	0.6	0.1
60 ขึ้นไป	0.1	0.1	0.0	-	0.1	0.1	0.1	0.1	0.3	-	0.0	0.0	-	0.1	0.1	0.1
ชาย	0.9	1.3	0.7	1.3	1.1	1.2	1.0	0.9	1.4	0.7	0.7	1.4	0.5	0.9	1.4	0.7
15-19	3.0	3.8	2.8	1.9	4.7	5.8	4.1	3.8	5.1	3.5	2.0	4.0	1.7	2.7	1.7	2.9
20-24	3.0	6.1	1.9	8.3	3.7	5.2	3.1	3.7	7.0	2.8	1.5	6.2	0.6	2.8	4.2	2.3
25-29	1.5	2.3	1.1	2.2	1.6	2.6	1.0	1.1	1.7	0.9	1.6	2.7	1.3	1.2	2.0	1.0
30-34	1.0	1.1	1.0	1.6	1.1	0.4	1.5	0.1	0.3	-	1.2	1.0	1.3	1.0	2.0	0.6
35-39	0.6	1.0	0.4	1.6	0.5	0.5	0.5	0.5	1.7	-	0.6	0.8	0.6	0.0	0.1	-
40-49	0.2	0.4	0.1	0.4	0.2	0.3	0.2	0.4	0.8	0.3	0.1	0.2	0.1	0.2	0.7	0.1
50-59	0.2	0.3	0.2	-	0.3	0.4	0.3	0.2	0.2	0.2	0.0	0.2	-	0.5	1.2	0.2
60 ขึ้นไป	0.0	0.1	-	-	0.0	0.1	-	0.1	0.2	-	0.0	0.1	-	-	-	-
หญิง	0.8	0.8	0.9	0.9	0.9	0.8	1.0	0.8	0.9	0.7	0.9	0.7	1.0	0.6	0.7	0.6
15-19	3.5	3.2	3.7	9.7	5.3	1.5	7.1	3.9	1.8	4.7	2.5	4.4	2.2	1.7	0.7	2.0
20-24	4.1	3.4	4.3	2.0	4.5	5.5	3.9	3.1	4.3	2.7	5.5	1.7	6.3	2.4	2.5	2.3
25-29	1.7	1.9	1.6	2.9	1.1	1.0	1.1	2.1	2.3	2.0	1.9	1.9	1.9	0.9	0.9	0.9
30-34	0.6	0.7	0.5	0.9	0.6	0.4	0.7	0.9	1.0	0.8	0.3	0.5	0.3	0.3	0.5	0.2
35-39	0.5	0.7	0.3	1.2	0.4	0.4	0.3	0.5	0.5	0.5	0.2	0.1	0.2	0.4	0.8	0.2
40-49	0.1	0.1	0.1	-	0.3	0.1	0.3	0.0	0.0	-	0.2	0.3	0.1	0.2	0.3	0.1
50-59	0.1	0.0	0.2	-	0.3	0.0	0.4	-	-	-	0.2	0.1	0.2	-	-	-
60 ขึ้นไป	0.1	0.1	0.1	-	0.2	0.1	0.2	0.1	0.4	-	-	-	-	0.2	0.3	0.2

เมื่อพิจารณาถึงระดับการศึกษาที่สำเร็จของผู้ว่างงาน (ตาราง ฎ) พบว่าผู้สำเร็จการศึกษาระดับอุดมศึกษาสายวิชาการ สายวิชาชีพและสายวิชาการศึกษา และระดับมัธยมศึกษาตอนปลายสายอาชีวศึกษา มีอัตราการว่างงานค่อนข้างสูงกว่าผู้สำเร็จการศึกษาระดับอื่น

แผนภูมิ 6 อัตราการว่างงาน จำแนกตามระดับการศึกษา

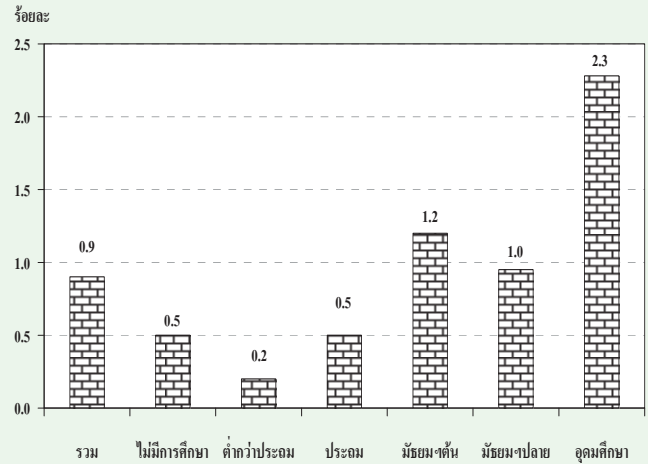

ตาราง ฎ อัตราการว่างงาน จำแนกตามระดับการศึกษาที่สำเร็จ เพศ และเขตการปกครอง

(หน่วยเป็นร้อยละ)

เขตการปกครอง และเพศ	ระดับการศึกษาที่สำเร็จ											
	รวม	ไม่มี การศึกษา	ต่ำกว่า ประถมศึกษา	ประถม ศึกษา	มัธยม ศึกษา	มัธยมศึกษาตอนปลาย			อุดมศึกษา			อื่นๆ ^{1/} และไม่ทราบ
						สาย สามัญ	สาย อาชีพ ศึกษา	สาย วิชาการ ศึกษา	สาย วิชาการ	สาย วิชาชีพ	สาย วิชาการ ศึกษา	
ยอดรวม	0.9	0.5	0.2	0.5	1.2	0.8	1.5	-	2.6	2.2	1.0	-
ชาย	0.9	0.5	0.2	0.6	1.3	1.1	1.4	-	2.3	2.2	0.2	-
หญิง	0.8	0.5	0.1	0.5	1.0	0.5	1.6	-	2.9	2.3	1.4	-
ในเขตเทศบาล	1.1	1.1	0.2	0.9	1.5	1.0	1.3	-	1.9	1.3	0.7	-
ชาย	1.3	0.9	0.4	1.1	1.8	1.4	1.5	-	2.3	1.4	0.5	-
หญิง	0.8	1.2	0.1	0.7	1.0	0.5	1.0	-	1.6	1.1	0.8	-
นอกเขตเทศบาล	0.8	0.4	0.2	0.4	1.0	0.7	1.6	-	3.9	3.2	1.3	-
ชาย	0.7	0.4	0.2	0.4	1.0	0.9	1.3	-	2.2	3.0	-	-
หญิง	0.9	0.4	0.1	0.4	1.1	0.4	2.1	-	5.3	3.5	2.0	-

1/ รวมอาชีวศึกษาระยะสั้น

5. ลักษณะของกำลังแรงงานที่ว่างงาน

เมื่อพิจารณาถึงลักษณะของผู้ว่างงาน (ตาราง ฎ) พบว่าผู้ว่างงานส่วนใหญ่เป็นชายมากกว่าหญิง (ร้อยละ 55.5 และร้อยละ 44.5 ตามลำดับ) ในเขตเทศบาลมีผู้ว่างงานเป็นชายมากกว่าหญิง ส่วนนอกเขตเทศบาลมีผู้ว่างงานหญิงมากกว่าชาย กล่าวคือ ในเขตเทศบาลเป็นชายร้อยละ 64.6 หญิงร้อยละ 35.4 และนอกเขตเทศบาลเป็นชายร้อยละ 49.1 และหญิงร้อยละ 50.9 ผู้ว่างงาน

ส่วนใหญ่อยู่นอกเขตเทศบาล (ร้อยละ 58.8 ของผู้ว่างงานทั้งหมด) โดยเฉพาะผู้ว่างงานที่เป็นชายนั้นมีประมาณร้อยละ 52.0 ของชายที่ว่างงานทั้งหมดอยู่นอกเขตเทศบาล ส่วนหญิงมีประมาณร้อยละ 67.2 ของหญิงที่ว่างงานทั้งหมด อย่างไรก็ตาม อัตราร้อยละของผู้ว่างงานทั้งชายและหญิงที่อยู่นอกเขตเทศบาลในช่วงฤดูการเกษตรจะต่ำกว่าช่วงนอกฤดูการเกษตร

สำหรับระดับการศึกษาของผู้ว่างงานนั้น ส่วนใหญ่ประมาณร้อยละ 20.8 เป็นผู้ที่จบการศึกษาไม่เกินระดับประถมศึกษาและไม่มีการศึกษา ร้อยละ 36.5 เป็นผู้ที่จบระดับมัธยมศึกษา และร้อยละ 42.6 เป็นผู้ที่จบระดับอุดมศึกษา เมื่อพิจารณาตามเขตการปกครองพบว่า นอกเขตเทศบาลมีผู้ว่างงานที่จบการศึกษาไม่เกิน

ระดับประถมศึกษาและไม่มีการศึกษาสูงกว่าในเขตเทศบาล (ร้อยละ 21.1 และร้อยละ 20.4 ตามลำดับ) แต่ในเขตเทศบาลมีสัดส่วนของผู้ว่างงานที่จบการศึกษาระดับอุดมศึกษาสูงกว่านอกเขตเทศบาลมากเช่นกัน (ร้อยละ 42.9 และร้อยละ 42.2 ตามลำดับ)

ตาราง ฎ จำนวนและอัตราร้อยละของผู้ว่างงาน จำแนกตามระดับการศึกษาที่สำเร็จ เพศ และ เขตการปกครอง

เขตการปกครอง และเพศ	ระดับการศึกษาที่สำเร็จ											อื่นๆ ^{1/} และไม่ทราบ
	รวม	ไม่มี การศึกษา	ต่ำกว่า ประถม ศึกษา	ประถม ศึกษา	มัธยม ศึกษา ตอนต้น	มัธยมศึกษาตอนปลาย			อุดมศึกษา			
						สาย สามัญ	สาย อาชีพ ศึกษา	สาย วิชาการ ศึกษา	สาย วิชาการ	สาย วิชาชีพ	สาย วิชาการ ศึกษา	
จำนวน ('000)												
ยอดรวม	341.0	6.3	17.8	46.8	72.5	32.9	19.2	-	92.2	45.9	7.3	-
ชาย	189.3	2.6	11.5	28.1	48.3	24.7	11.1	-	37.1	25.4	0.6	-
หญิง	151.7	3.7	6.3	18.7	24.3	8.2	8.2	-	55.1	20.5	6.7	-
ในเขตเทศบาล	140.7	2.8	5.4	20.5	29.7	14.6	8.3	-	44.4	12.6	2.4	-
ชาย	90.9	1.0	4.5	13.7	21.8	11.3	5.6	-	24.8	7.6	0.6	-
หญิง	49.8	1.8	0.9	6.8	7.9	3.2	2.7	-	19.6	5.1	1.8	-
นอกเขตเทศบาล	200.4	3.5	12.4	26.3	42.8	18.4	11.0	-	47.8	33.3	4.9	-
ชาย	98.4	1.6	7.0	14.3	26.5	13.4	5.5	-	12.3	17.9	-	-
หญิง	101.9	1.9	5.5	11.9	16.4	5.0	5.5	-	35.5	15.4	4.9	-
อัตราร้อยละ												
ยอดรวม	100.0	1.9	5.2	13.7	21.3	9.7	5.6	-	27.0	13.5	2.2	-
ชาย	100.0	1.4	6.1	14.8	25.5	13.1	5.8	-	19.6	13.4	0.3	-
หญิง	100.0	2.5	4.2	12.4	16.0	5.4	5.4	-	36.3	13.5	4.4	-
ในเขตเทศบาล	100.0	2.0	3.8	14.6	21.1	10.4	5.9	-	31.6	9.0	1.7	-
ชาย	100.0	1.1	5.0	15.1	24.0	12.5	6.1	-	27.3	8.3	0.7	-
หญิง	100.0	3.6	1.7	13.7	15.9	6.5	5.4	-	39.4	10.2	3.6	-
นอกเขตเทศบาล	100.0	1.8	6.2	13.1	21.4	9.2	5.5	-	23.9	16.6	2.5	-
ชาย	100.0	1.7	7.1	14.6	26.9	13.6	5.6	-	12.5	18.2	-	-
หญิง	100.0	1.9	5.4	11.7	16.1	4.9	5.4	-	34.8	15.1	4.8	-

1/ รวมอาชีวศึกษาระยะสั้น

6. ชั่วโมงทำงาน

ข้อมูลเกี่ยวกับจำนวนชั่วโมงทำงาน และจำนวนชั่วโมงที่พร้อมที่จะทำงานเพิ่มขึ้นนั้น พิจารณาจากจำนวนผู้มีงานทำทั้งสิ้น รวมทั้งผู้ที่มีงานทำแต่ไม่ได้ทำงานในสัปดาห์แห่งการสำรวจ คือจำนวน

ชั่วโมงทำงานต่อสัปดาห์เป็น 0 ชั่วโมง และข้อมูลชั่วโมงทำงานได้รวมชั่วโมงทำงานในทุกอาชีพ ทั้งอาชีพหลักและอาชีพอื่น ๆ ด้วย

ตาราง ฐ จำนวนและอัตราร้อยละของผู้มีงานทำ จำแนกตามชั่วโมงทำงานต่อสัปดาห์

ชั่วโมงทำงานต่อสัปดาห์	ผู้มีงานทำ		ผู้ที่พร้อมที่จะทำงานเพิ่มขึ้น	
	จำนวน (พันคน)	อัตราร้อยละ	จำนวน (พันคน)	อัตราร้อยละ เมื่อเทียบกับผู้มีงานทำ
ยอดรวม	38,691.6	100.0	848.0	2.2
0 ชั่วโมง	221.2	0.6	47.2	21.3
1-9 ชั่วโมง	218.7	0.6	54.5	24.9
10-19 ชั่วโมง	1,044.9	2.7	136.1	13.0
20-29 ชั่วโมง	2,645.9	6.8	197.7	7.5
30-34 ชั่วโมง	1,688.8	4.4	81.0	4.8
35-39 ชั่วโมง	3,903.9	10.1	79.6	2.0
40-49 ชั่วโมง	14,479.7	37.4	154.5	1.1
50 ชั่วโมงขึ้นไป	14,488.5	37.5	97.5	0.7

จากตาราง ฐ แสดงให้เห็นว่าผู้มีงานทำประมาณร้อยละ 37.5 ทำงานตั้งแต่ 50 ชั่วโมงขึ้นไปต่อสัปดาห์ และผู้ที่ทำงานระหว่าง 35-49 ชั่วโมงต่อสัปดาห์มีประมาณร้อยละ 47.5 หรือกล่าวได้ว่าผู้มีงานทำประมาณร้อยละ 85.0 ทำงานตั้งแต่ 35 ชั่วโมงขึ้นไปต่อสัปดาห์ และอาจจัดว่าบุคคลเหล่านี้เป็นผู้ทำงานเต็มทีในความหมายของเวลาทำงาน ขณะที่ผู้ทำงานน้อยกว่า 35 (1-34) ชั่วโมงต่อสัปดาห์ซึ่งอาจจัดว่าเป็นผู้ทำงานไม่เต็มทีมีประมาณร้อยละ 14.4 ของผู้มีงานทำทั้งสิ้น สำหรับผู้ที่มีงานประจำแต่ไม่ได้ทำงานในสัปดาห์แห่งการสำรวจ (0 ชั่วโมง) มีเพียงร้อยละ 0.6

เมื่อพิจารณาการทำงานไม่เต็มทีจากผู้มีงานทำที่ประสงค์จะทำงานเพิ่มขึ้น ซึ่งเป็นตัววัดการทำงานต่ำระดับประเภทหนึ่ง พบว่า มีประมาณร้อยละ 2.2 ของผู้มีงานทำทั้งหมดเป็นผู้ที่ต้องการและพร้อมที่จะทำงานเพิ่มขึ้น และประมาณร้อยละ 8.4 ของกลุ่มผู้ทำงานน้อยกว่า 35 ชั่วโมง มีความต้องการและพร้อมที่จะทำงานเพิ่มขึ้น

สำหรับรายละเอียดของจำนวนชั่วโมงทำงานของผู้มีงานทำ จำแนกตามอาชีพ อุตสาหกรรม และสถานภาพการทำงานนั้น ได้แสดงไว้ในตารางสถิติ (ตารางสถิติที่ 8-10)

7. ค่าจ้างและเงินเดือน

ข้อมูลเกี่ยวกับค่าจ้างและเงินเดือน เก็บรวบรวมเฉพาะผู้ที่มีสถานภาพการทำงานเป็นลูกจ้างเท่านั้น ซึ่งประกอบด้วยลูกจ้างเอกชน และรัฐบาล โดยรวบรวมข้อมูลตามประเภทของค่าจ้างที่ได้รับ (รายชั่วโมง รายวัน รายสัปดาห์และรายเดือน) และแปลงเป็นค่าจ้างรายเดือนหรือเงินเดือน ค่าจ้างและเงินเดือนของลูกจ้างเอกชนและรัฐบาล ได้นำเสนอเป็นตารางแยกจากกัน โดยจำแนกตามเพศ และอุตสาหกรรม (ตารางสถิติที่ 15 และตารางสถิติที่ 16) สำหรับตาราง ๓ แสดงข้อมูลจำนวนลูกจ้างชายและหญิง จำแนกตามระดับค่าจ้างรายเดือนหรือเงินเดือน

ในจำนวนลูกจ้างทั้งหมดที่ได้รับค่าจ้างเป็นรายเดือน ซึ่งมีประมาณ 16.5 ล้านคนนั้น พบว่าส่วนใหญ่ได้รับค่าจ้างประมาณเดือนละ 5,501 – 10,000 บาท คือประมาณร้อยละ 35.6 รองลงมาได้รับค่าจ้างเดือนละ 2,501-5,500 บาท ร้อยละ 35.2 ได้รับค่าจ้างมากกว่า 10,000 บาทต่อเดือน ร้อยละ 22.2 และได้รับค่าจ้างไม่เกินเดือนละ 2,500 บาท ร้อยละ 6.5

เมื่อพิจารณาค่าจ้างของลูกจ้างทั้งหมด ระหว่างในเขตเทศบาลและนอกเขตเทศบาลแล้วพบว่า ลูกจ้างที่อยู่ในเขตเทศบาลส่วนใหญ่มีระดับเงินเดือนหรือค่าจ้างรายเดือนสูงกว่าลูกจ้างที่อยู่นอกเขตเทศบาล กล่าวคือ

ลูกจ้างที่อยู่ในเขตเทศบาลที่มีเงินเดือนไม่เกิน 5,500 บาท มีเพียงร้อยละ 26.2 ในขณะที่ลูกจ้างที่อยู่นอกเขตเทศบาลมีถึงร้อยละ 53.8 และยังพบว่ามียุทธจักรที่อยู่ในเขตเทศบาลถึงร้อยละ 73.2 ที่ได้รับเงินเดือนหรือค่าจ้างสูงกว่า 5,500 บาท เทียบกับนอกเขตเทศบาลซึ่งมีเพียงร้อยละ 45.7 ยิ่งกว่านั้นลูกจ้างที่ได้รับเงินเดือนมากกว่า 10,000 บาทต่อเดือน ในเขตเทศบาลมีสูงถึงร้อยละ 33.4 ในขณะที่นอกเขตเทศบาลมีเพียงร้อยละ 13.5 เท่านั้น

เมื่อเปรียบเทียบระดับค่าจ้างรายเดือนหรือเงินเดือนของลูกจ้างในภาคเอกชนและภาครัฐบาลพบว่า ในภาพรวมลูกจ้างเอกชนมีระดับค่าจ้างต่ำกว่าลูกจ้างรัฐบาลมาก ทั้งนี้เนื่องจากลูกจ้างเอกชนในที่นี่ได้รวมถึงลูกจ้างรายวัน และกรรมกรผู้ใช้แรงงานทั้งหมด ซึ่งมีจำนวนมากและส่วนใหญ่จะมีรายได้ค่อนข้างต่ำ จากตาราง ๓ แสดงให้เห็นว่าสัดส่วนของลูกจ้างเอกชนที่มีระดับค่าจ้างต่ำ คือ ไม่เกินเดือนละ 5,500 บาท มีอยู่ถึงร้อยละ 45.2 เทียบกับลูกจ้างรัฐบาลซึ่งมีอยู่เพียงร้อยละ 18.4 เท่านั้น ในขณะที่ผู้ที่ได้รับค่าจ้างหรือเงินเดือนมากกว่า 5,500 บาทต่อเดือนปรากฏว่าลูกจ้างรัฐบาลมีอยู่ถึงร้อยละ 80.9 ส่วนลูกจ้างเอกชนมีเพียงร้อยละ 54.4 เท่านั้น

แผนภูมิ 7 ร้อยละของลูกจ้าง จำแนกตามระดับค่าจ้าง/เงินเดือน

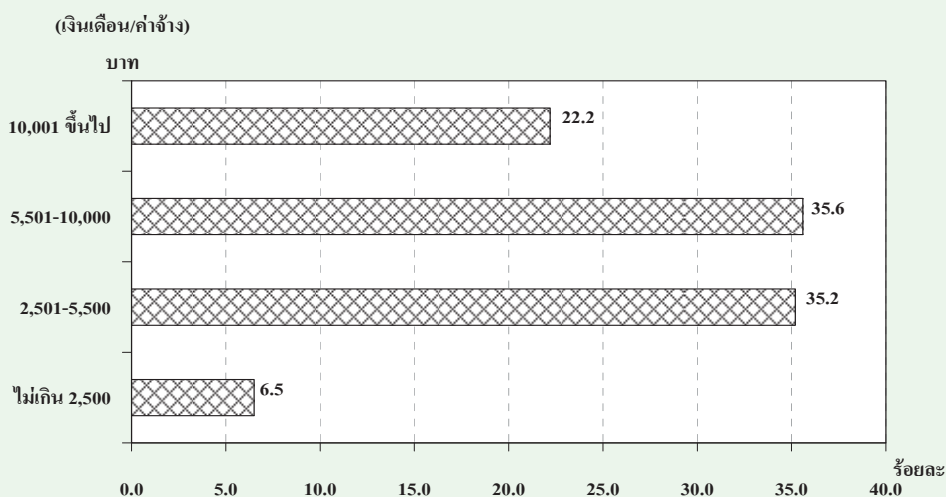

ตาราง ๓ จำนวนและอัตราร้อยละของลูกจ้าง จำแนกตามระดับค่าจ้าง/เงินเดือน เพศ และเขตการปกครอง

ระดับค่าจ้างรายเดือน/ เงินเดือน (บาท)	ทั่วราชอาณาจักร			ในเขตเทศบาล			นอกเขตเทศบาล		
	รวม	รัฐบาล	เอกชน	รวม	รัฐบาล	เอกชน	รวม	รัฐบาล	เอกชน
	จำนวน ('๐๐๐)								
ยอดรวม	16,485.3	3,719.1	12,766.3	7,219.5	1,765.8	5,453.7	9,265.8	1,953.3	7,312.5
ไม่เกิน 2,500	1,072.5	34.7	1,037.8	170.9	5.0	165.9	901.5	29.7	871.9
2,501-5,500	5,802.7	578.4	5,224.3	1,718.0	131.1	1,586.9	4,084.7	447.3	3,637.4
5,501-10,000	5,861.9	1,193.7	4,668.2	2,875.4	504.7	2,370.7	2,986.6	689.1	2,297.5
ตั้งแต่ 10,001 ขึ้นไป	3,663.3	1,884.9	1,778.4	2,412.8	1,112.1	1,300.7	1,250.5	772.8	477.7
ไม่ทราบ	84.9	27.4	57.5	42.4	12.9	29.5	42.5	14.5	28.1
ชาย	9,109.9	1,976.3	7,133.6	3,803.5	889.9	2,913.6	5,306.3	1,086.4	4,219.9
ไม่เกิน 2,500	473.7	11.8	461.9	80.1	1.6	78.5	393.6	10.2	383.4
2,501-5,500	3,110.4	352.1	2,758.2	807.3	67.1	740.3	2,303.0	285.1	2,018.0
5,501-10,000	3,425.9	580.2	2,845.8	1,590.5	239.4	1,351.1	1,835.4	340.7	1,494.7
ตั้งแต่ 10,001 ขึ้นไป	2,049.7	1,017.6	1,032.1	1,302.5	575.9	726.6	747.2	441.7	305.5
ไม่ทราบ	50.2	14.6	35.6	23.1	5.9	17.2	27.1	8.7	18.4
หญิง	7,375.5	1,742.8	5,632.7	3,416.0	875.9	2,540.1	3,959.5	866.9	3,092.6
ไม่เกิน 2,500	598.8	22.9	575.9	90.8	3.4	87.4	507.9	19.5	488.4
2,501-5,500	2,692.3	226.2	2,466.1	910.7	64.1	846.6	1,781.6	162.2	1,619.5
5,501-10,000	2,436.0	613.6	1,822.5	1,284.8	265.2	1,019.6	1,151.2	348.3	802.8
ตั้งแต่ 10,001 ขึ้นไป	1,613.7	867.3	746.4	1,110.3	536.2	574.1	503.3	331.1	172.2
ไม่ทราบ	34.7	12.8	22.0	19.3	7.0	12.3	15.4	5.8	9.6
	อัตราร้อยละ								
ยอดรวม	100.0	100.0	100.0	100.0	100.0	100.0	100.0	100.0	100.0
ไม่เกิน 2,500	6.5	0.9	8.1	2.4	0.3	3.0	9.7	1.5	11.9
2,501-5,500	35.2	15.6	40.9	23.8	7.4	29.1	44.1	22.9	49.7
5,501-10,000	35.6	32.1	36.6	39.8	28.6	43.5	32.2	35.3	31.4
ตั้งแต่ 10,001 ขึ้นไป	22.2	50.7	13.9	33.4	63.0	23.9	13.5	39.6	6.5
ไม่ทราบ	0.5	0.7	0.5	0.6	0.7	0.5	0.5	0.7	0.4
ชาย	100.0	100.0	100.0	100.0	100.0	100.0	100.0	100.0	100.0
ไม่เกิน 2,500	5.2	0.6	6.5	2.1	0.2	2.7	7.4	0.9	9.1
2,501-5,500	34.1	17.8	38.7	21.2	7.5	25.4	43.4	26.2	47.8
5,501-10,000	37.6	29.4	39.9	41.8	26.9	46.4	34.6	31.4	35.4
ตั้งแต่ 10,001 ขึ้นไป	22.5	51.5	14.5	34.2	64.7	24.9	14.1	40.7	7.2
ไม่ทราบ	0.6	0.7	0.5	0.6	0.7	0.6	0.5	0.8	0.4
หญิง	100.0	100.0	100.0	100.0	100.0	100.0	100.0	100.0	100.0
ไม่เกิน 2,500	8.1	1.3	10.2	2.7	0.4	3.4	12.8	2.3	15.8
2,501-5,500	36.5	13.0	43.8	26.7	7.3	33.3	45.0	18.7	52.4
5,501-10,000	33.0	35.2	32.4	37.6	30.3	40.1	29.1	40.2	26.0
ตั้งแต่ 10,001 ขึ้นไป	21.9	49.8	13.3	32.5	61.2	22.6	12.7	38.2	5.6
ไม่ทราบ	0.5	0.7	0.4	0.6	0.8	0.5	0.4	0.7	0.3

8. ผลประโยชน์เพิ่มเติม

นอกเหนือจากข้อมูลเกี่ยวกับค่าจ้างและเงินเดือน ได้มีการรวบรวมข้อมูลเกี่ยวกับผลประโยชน์ที่ได้รับเพิ่มทั้งที่เป็นตัวเงินและไม่เป็นตัวเงิน เช่น

โบนัส ค่าล่วงเวลา อาหารหรือเงินค่าอาหาร เสื้อผ้า และค่าที่อยู่อาศัย เป็นต้น ข้อมูลเกี่ยวกับจำนวนลูกจ้างที่ได้รับผลประโยชน์เพิ่มเติมนี้ได้สรุปไว้ใน ตาราง ต

ตาราง ต จำนวนและอัตราร้อยละของลูกจ้าง ภาคเอกชนและภาครัฐบาล ที่ได้รับผลประโยชน์เพิ่มเติม
จำแนกตามเพศ และเขตการปกครอง

(หน่วยเป็นพัน)

เขตการปกครอง และเพศ	จำนวน ลูกจ้าง	ประมาณจำนวนลูกจ้างที่ได้รับผลประโยชน์เพิ่มเติม ^{1/}						
		โบนัส	ค่าล่วงเวลา	เงินสดอื่นๆ	อาหาร	เสื้อผ้า	ที่อยู่อาศัย	อื่น ๆ
ยอดรวม	5,613.8	55.9 (1.0)	1,942.4 (34.6)	2,592.1 (46.2)	1,424.9 (25.4)	122.8 (2.2)	887.7 (15.8)	634.4 (11.3)
ชาย	2,981.1	25.3 (0.8)	989.9 (33.2)	1,373.8 (46.1)	677.7 (22.7)	67.0 (2.2)	539.4 (18.1)	323.3 (10.8)
หญิง	2,632.7	30.6 (1.2)	952.5 (36.2)	1,218.2 (46.3)	747.2 (28.4)	55.8 (2.1)	348.3 (13.2)	311.1 (11.8)
ภาคเอกชน	4,088.7	43.2 (1.1)	1,683.9 (41.2)	1,443.0 (35.3)	1,371.8 (33.6)	114.3 (2.8)	608.5 (14.9)	578.6 (14.2)
ชาย	2,185.2	17.6 (0.8)	873.5 (40.0)	759.8 (34.8)	656.7 (30.1)	59.4 (2.7)	369.6 (16.9)	294.7 (13.5)
หญิง	1,903.6	25.6 (1.3)	810.3 (42.6)	683.2 (35.9)	715.1 (37.6)	54.9 (2.9)	238.9 (12.5)	283.9 (14.9)
ภาครัฐบาล	1,525.1	12.8 (0.8)	258.5 (17.0)	1,149.1 (75.3)	53.2 (3.5)	8.5 (0.6)	279.2 (18.3)	55.8 (3.7)
ชาย	796.0	7.7 (1.0)	116.3 (14.6)	614.0 (77.1)	21.0 (2.6)	7.7 (1.0)	169.8 (21.3)	28.6 (3.6)
หญิง	729.1	5.0 (0.7)	142.2 (19.5)	535.0 (73.4)	32.1 (4.4)	0.9 (0.1)	109.4 (15.0)	27.2 (3.7)
ภาคเอกชน ในเขตเทศบาล	1,903.1	31.6 (1.7)	711.0 (37.4)	707.5 (37.2)	673.2 (35.4)	52.5 (2.8)	352.4 (18.5)	197.9 (10.4)
ชาย	985.3	15.5 (1.6)	378.4 (38.4)	372.3 (37.8)	290.9 (29.5)	26.8 (2.7)	196.6 (20.0)	95.8 (9.7)
หญิง	917.8	16.1 (1.8)	332.6 (36.2)	335.2 (36.5)	382.2 (41.6)	25.7 (2.8)	155.8 (17.0)	102.1 (11.1)

ตาราง ๗ จำนวนและอัตราร้อยละของลูกจ้าง ภาคเอกชนและภาครัฐบาล ที่ได้รับผลประโยชน์เพิ่มเติม
จำแนกตามเพศ และเขตการปกครอง (ต่อ)

(หน่วยเป็นพัน)

เขตการปกครอง และเพศ	จำนวน ลูกจ้าง	ประมาณจำนวนลูกจ้างที่ได้รับผลประโยชน์เพิ่มเติม ^{1/}						
		โบนัส	ค่าล่วงเวลา	เงินสดอื่นๆ	อาหาร	เสื้อผ้า	ที่อยู่อาศัย	อื่นๆ
นอกเขตเทศบาล	2,185.6	11.6 (0.5)	972.8 (44.5)	735.5 (33.7)	698.6 (32.0)	61.8 (2.8)	256.1 (11.7)	380.7 (17.4)
ชาย	1,199.9	2.1 (0.2)	495.1 (41.3)	387.5 (32.3)	365.8 (30.5)	32.6 (2.7)	173.0 (14.4)	198.9 (16.6)
หญิง	985.7	9.4 (1.0)	477.7 (48.5)	348.0 (35.3)	332.9 (33.8)	29.2 (3.0)	83.1 (8.4)	181.9 (18.4)
ภาครัฐบาล								
ในเขตเทศบาล	762.1	6.4 (0.8)	135.0 (17.7)	589.9 (77.4)	23.0 (3.0)	4.6 (0.6)	160.9 (21.1)	22.0 (2.9)
ชาย	397.0	2.9 (0.7)	58.6 (14.8)	306.4 (77.2)	13.7 (3.5)	4.1 (1.0)	101.3 (25.5)	13.3 (3.4)
หญิง	365.1	3.5 (1.0)	76.4 (20.9)	283.5 (77.6)	9.3 (2.5)	0.5 (0.1)	59.6 (16.3)	8.7 (2.4)
นอกเขตเทศบาล	763.0	6.4 (0.8)	123.6 (16.2)	559.2 (73.3)	30.2 (4.0)	4.0 (0.5)	118.4 (15.5)	33.8 (4.4)
ชาย	399.0	4.8 (1.2)	57.7 (14.5)	307.7 (77.1)	7.3 (1.8)	3.6 (0.9)	68.5 (17.2)	15.3 (3.8)
หญิง	364.0	1.5 (0.4)	65.9 (18.1)	251.5 (69.1)	22.9 (6.3)	0.4 (0.1)	49.8 (13.7)	18.5 (5.1)

1/ ลูกจ้าง 1 คน สามารถได้รับผลประโยชน์เพิ่มเติมได้มากกว่า 1 ประเภท

โดยทั่วไปแล้ว ลูกจ้างที่ได้รับค่าอาหาร ค่าล่วงเวลา โบนัส และค่าเสื้อผ้า ในภาคเอกชนมีมากกว่าในภาครัฐบาล แต่ที่ได้รับผลประโยชน์เพิ่มเติมอื่น คือ เงินสดอื่นๆ และค่าที่อยู่อาศัย ลูกจ้างในภาครัฐบาลได้รับมากกว่าในภาคเอกชน เมื่อเปรียบเทียบสัดส่วนของลูกจ้างที่ได้รับผลประโยชน์เพิ่มเติมระหว่างเขตการปกครอง พบว่า ลูกจ้างเอกชนที่อยู่ในเขตเทศบาลได้รับผลประโยชน์เพิ่มเติมประเภทเงินสดอื่น ๆ ค่าอาหาร ค่าที่อยู่อาศัยและ โบนัส มากกว่าลูกจ้างเอกชนที่อยู่นอกเขตเทศบาล กล่าวคือ ลูกจ้างเอกชนในเขตเทศบาลได้รับเงินสดอื่นๆ ร้อยละ 37.2 ค่าอาหารร้อยละ 35.4 ค่าที่อยู่อาศัยร้อยละ 18.5

และ โบนัสร้อยละ 1.7 ในขณะที่ลูกจ้างเอกชนนอกเขตเทศบาลได้รับเงินค่าล่วงเวลา ร้อยละ 44.5 มากกว่าในเขตเทศบาล สำหรับลูกจ้างรัฐบาลนั้นผู้ที่อยู่ในเขตเทศบาลได้รับผลประโยชน์เพิ่มเติมประเภทเงินสดอื่นๆ ค่าที่อยู่อาศัย ค่าล่วงเวลาและค่าเสื้อผ้า มากกว่าผู้ที่อยู่นอกเขตเทศบาล กล่าวคือ ลูกจ้างรัฐบาลที่อยู่ในเขตเทศบาลได้รับเงินสดอื่นๆ ร้อยละ 77.4 ค่าที่อยู่อาศัยร้อยละ 21.1 ค่าล่วงเวลาร้อยละ 17.7 และค่าเสื้อผ้าร้อยละ 0.6 ส่วนลูกจ้างรัฐบาลที่อยู่นอกเขตเทศบาลได้รับผลประโยชน์ในด้านค่าอาหาร มากกว่าในเขตเทศบาล กล่าวคือ ได้รับค่าอาหารร้อยละ 4.0

CHAPTER 1

INTRODUCTION

1. Background and objective

Labor force statistics have been compiled by the National Statistical Office since 1963 when the survey was initiated. The year 1984-1997 three rounds of the survey for the whole kingdom had been conducted each year; the first round enumeration is held in February coinciding with the non-agricultural season, the second round is normally held in May in with new labor force come from students who just finish their schooling and the third round is held in August, during the agricultural season. Commencing from the year 1998, another round of the survey in November has been conducted.

Due to the increasing demand of data for formulating plans and policy at provincial level, the National Statistical Office has expanded sample size to propose statistical data at provincial level commencing from survey in February and August, 1994. For the fourth round in November 1998, data was presented at the first time and presentation data at provincial level.

After the economic crisis in the mid of 1997, the need of labor force data for planning and policy making were more in demand. In the year of 2001, the survey was conducted monthly. The survey data of three months were combined to present the quarterly. Data of February, May and

August were presented in order to compare with the previous labor force survey and since September 2001, data were presented monthly. Beginning from the survey in January 2001, 5 items has been revised; age of persons in labor force was adopted from 13 years of age and over to 15 years of age and over in order to agree with the child labor law. The standard classification of occupation, industry and employment status were adopted, and area of local administration which the former sanitary which were included in non-municipal area were presently included in municipal area.

The main objective of this survey is to estimate the number and characteristics of the labor force in the country and in different regions periodically. The statistical data derived from this quarter of the survey include:

1. the number of persons in and out of the working age (15 years and over) by sex
2. the number of working age population by labor force status, age, sex, marital status, educational attainment
3. the number of employed persons by interesting characteristics such as age, sex, educational attainment, occupation, industry, work status, hours work,

4. the number of unemployed persons by interesting characteristics e.g. duration of searching for job, type of previous work.

2. Coverage

Population reside in the private and special household.

3. Reference week

Reference week refer to seven days before the interviewing date for example if the interviewing date was February 9, 2004 “ during 7 days before interviewing date “ was during February 2nd- 8th, 2004.

4. Definition

The National Statistical Office has adapted and changed the concepts and definitions used in the Labor Force Survey (LFS) Project many times since the initial year. The purposes of changes were to improve the completeness of the collected data with respect to the real socio-economic situation of the country and to serve for users requirement. In this report, the concepts and definitions used have been introduced since 1983 and some definitions together with the minimum age limit which have been changed to 15 years is adopted since 2001.

The revised definitions used in the survey are listed in following.

Employed persons

Persons, 15 years of age and over who during the survey week,

1. worked for at least one hour for wages/salary, profits, dividends or any other kind of payment, in kind; or

2. did not work at all or worked less than one hour but

2.1 receives wage/salary, profits from business enterprise or farm during the period of absence; or

2.2 not receive wage/salary, profits from business enterprise or farm during the period of absence but had regular jobs or business that they would be return to work.

3. worked for at least one hour without pay in business enterprises or on farms owned or operated by household heads or members.

Unemployed persons

Persons, 15 years of age and over who during the survey week did not work even for one hour, had no jobs, business enterprise or farms of their own.

Persons in this category include :

1. those who had been looking for work, applying for a job or waiting to be call to work during the last 30 days before interview’s date.

2. those who had not been looking for work during the last 30 days before interview’s date but available for work during the last 7 days before interview’s date.

Current labor force

All persons 15 years of age and over who, during the survey week, were either employed or unemployed as defined above.

Seasonally inactive labor force

Persons 15 years of age and over, who during the survey week, were neither employed nor unemployed as defined above, but were waiting for the appropriate season, being persons who usually worked without pay on farms, or in business enterprises engaged in seasonal activities owned or operated by the head of the household or any other member of the household.

Total labor force

All persons 15 years of age and over, who during the survey week, were in the current labor force as defined above or were classified as seasonally inactive labor force as defined above.

Persons not in the labor force

Persons classified in this category are those who were neither employed nor unemployed during the survey week, nor classified as seasonally inactive labor force as defined above.

They include:

1. persons who, during the survey week were 15 years of age and over, but were neither employed nor available for employment because they were

1.1 engaged in household work,

1.2 engaged in studies

1.3 too young (below 18 years of age) or too old (above 60 years of age)

1.4 incapable of work because of physical or mental disability or chronic illness,

1.5 voluntarily idle,

1.6 working without pay, profits, dividends or other payments for persons who were not members of the same household,

1.7 working without pay, profits, dividends or any other payments for charitable organizations and institutions,

1.8 otherwise not available for employment.

Job

A job is defined as any of the following:

1. Work for cash wages, salaries or for pay "in kind," or

2. Work for profit on own farm or in own or partly own business, or

3. Work without pay or profit on a farm or in a business owned or operated by the head or any member of the household.

Occupation

Occupation refers to the kind of work performed by a person at his job. Most persons generally hold only one job. For a person having more than one job, only the job at which he worked for the greater number of hours during the survey week was recorded. If the number of working hours for each job was exactly the same, the job which gave him the higher income was recorded. If the number of working hours and the income earned from each job were the same, the job for which he had preference was recorded. If the respondent could not give his preference, the

job at which he had been working for the longest time was the one recorded.

Before 2001, the survey used the classification which was suitable to Thailand's occupation based on International Standard Classification of Occupation, 1958 (ISCO-58). Since January 2001, the survey used International Standard Classification of Occupation, 1988 (ISCO-88) of the International Labor Organization (ILO).

Industry

The term "industry" as herein used refers to the nature of economic activity undertaken in the establishment in which a person worked or the nature of business in which he was engaged during the survey week. If a person had more than one job, the industry corresponding to the occupation recorded was asked.

Before 2001, the survey used the classification which was suitable to Thailand's industry based on International Standard Industrial Classification, (ISIC) 1958. Since January 2001, the survey used the third revision of the International Standard Industrial Classification, (ISIC) 1989, of the United Nations (UN).

Work status

Work status refers to the status of person's occupation in the survey week. Work status was classified as follows :

1. An employer is defined as a person who operates his own enterprise for profit or dividends and hires one or more employees in his enterprise.

2. A government employee is defined as a person who works for pay in a government agency or government enterprise. Included in this category, therefore are civil servants, police, municipal officers, and employees of government enterprises.

3. A private employee is a person who works for pay a non-governmental enterprise owned and operated by an employer.

4. An own account worker is a person who operated an enterprise on his own account or jointly with others in the form of a partnership either for profit or dividends but without engaging any employees.

5. An unpaid family worker is a person who works without pay on a farm or in a business enterprise owned or operated by the household head or any other member.

6. A member of a producers' cooperative is a person who hold a "self-employment" job in a cooperative producing goods and services, in which each member takes part on an equal footing with other members in determining the organization of production, sales and/or other work of the establishment, the investments and the distribution of the proceeds of the establishment amongst their members.

Since January 2001, the survey used the International Classification of Status in

Employment, 1993 (ICSE-93) of the International Labor Organization (ILO) which add one more status to those used in the previous year, that is a member of a producers' cooperative.

Hours worked

Hours worked mean hours actually worked during the survey week. For a person holding more than one job, his hours worked would be the sum total of hours worked on all jobs. For a person who had a regular job but was not at work during the survey week, the hours worked would be recorded zero. Before 2001, for a person who had a regular job but was not at work during the survey week, the number of hours normally worked in a week is taken as the hours worked

Wage or salary

Wages or salaries mean basic wages or salaries payable for the specified time or piece of work, not including overtime payments, bonuses or other fringe benefits.

Duration of looking for work

Duration of looking for work is the length of time during which an unemployed person had been looking for work. It is counted from the day he started looking for work to the end of the survey week.

Survey week

A survey week is the reference period of last 7 days before interview's date which information on labor was obtained.

Enumeration period

The enumeration period is the 1st-12th for each month which actual interviews were conducted.

Types of households included in the survey

Households included in the scope of the survey can be divided into two types:

1. Private households which include one person household, i.e. single persons who make provision for their own food or other essentials of living without combining with any other persons, or multi person households, i.e. groups of two or more persons making common provision for food or other essentials for living, residing in any of the following types of housing: wooden dwellings, cement dwellings, row houses, apartments, boats, rafts, etc.

2. Special households which include persons living in group living quarters within the compound of a factory, or in a dormitory, or boarding house which is not exclusively for students.

Household not included in the above mentioned types, e.g. inmates of penal institutions, priests, soldiers living in military barracks, students living in dormitories, etc., were classified as institutional households and not covered in the survey.

Level of educational attainment

Educational levels are classified as follows:

1. None means all persons who have never attended school or had no education.

2. Less than elementary means all persons who have completed a grade lower than Pratom 6 (or formerly Pratom 7 or Matayom 3).

3. Elementary level means all persons who have completed Pratom 6 (or formerly Pratom 7 or Matayom 3) or higher but not lower secondary level.

4. Lower secondary level means all persons who have completed Matayom 3 (formerly Matayomsuksa 3 or Matayom 6) or higher but not upper secondary level.

5. Upper secondary level

5.1 Academic means all persons who completed Matayom 6 (formerly Matayomsuksa 5 or Matayom 8) in general education schools or completed higher but not higher level.

5.2 Vocational and technical means all persons who have completed a lower secondary and have then completed the three year course required for this level in vocational and technical colleges or completed higher but not higher level.

5.3 Teacher training means all persons who have completed the teacher training course and receiving a certificate equivalent

to upper secondary level or completed higher but not higher level.

6. Higher level

6.1 Academic means all persons who completed a course receiving academic diploma, bachelor, master and doctoral degree level.

6.2 Higher technical education means all persons who completed vocational or technical education, and receiving vocational diploma and the degree of bachelor.

6.3 Teacher training means all persons who completed a course receiving educational diploma, bachelor, master and doctoral degree level.

7. Short course vocational training means all persons who have completed a vocational course of less than twelve months duration and have received a certificate or other document certifying completion of such a course. The educational requirements for persons taking such courses vary, but the minimum requirements are completion of at least grade 4 (Pratom 4) or the equivalent.

8. Other means all persons who have completed types of education other than the aforementioned.

CHAPTER 2

MAJOR FINDINGS

This chapter presents a summary of the results of the labor force survey conducted in the whole kingdom during the 1-12 of July and August 2010, which is the Third quarter of the year. The results obtained from this survey showed conditional of the number of employed, unemployed and interesting characteristics of labor force in Quarter 3 : 2010.

The number of population which had been used in the estimation procedure from the survey round 1 in February, 1995 were changed in order to correspond with those used in the 8th National Economic and Social Development Plan such number were obtained from the new series of Population Projection for Thailand, 1990-2020 which was revised by Quality of life and social development office, National Economic and Social Development Board in May 2003.

1. Structure of the labor force

The total population was estimated at 39.1 million, were in the labor force. Of the total labor force, about 66.5 per cent were residing in the non-municipal areas and about 54.0 per cent were males.

The “current labor force”, that is the currently active part of the total labor force, which was either employed or was available for

employment, was of the order of 39.0 million. Since the survey period was among the agricultural season, the number of the seasonally inactive labor force was about 60,300 persons. This number will be increased when the survey in non-agriculture season.

FIGURE 1 NUMBER OF EMPLOYED PERSONS BY REGION

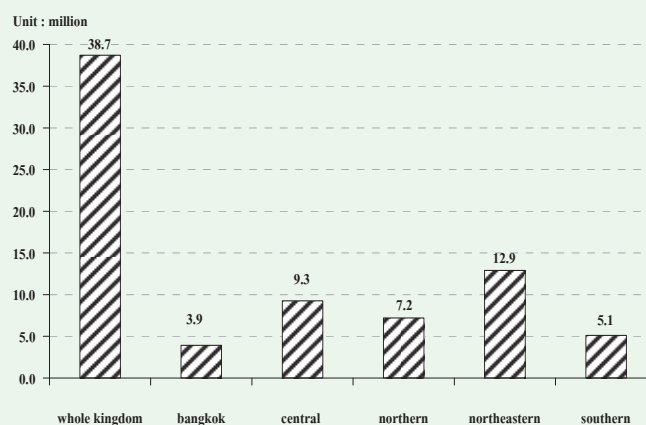

The current labor force was largely employed, however 0.9 per cent of which or about 0.34 million were unemployed. Of these, 0.2 per cent were looking for works and the rest 0.7 per cent were not looking for works but available for works.

Persons not in the labor force could be divided persons aged 15, about 14.5 million or 27.0 per cent of total population aged 15 years and over. About 4.5 million were housewives, 4.3 million were students and 4.5 million were young/old or incapable of work.

TABLE A NUMBER AND PERCENTAGE OF POPULATION BY LABOR FORCE STATUS, AREA AND SEX

LABOR FORCE STATUS	Whole kingdom			Municipal areas			Non - municipal areas		
	Total	Male	Female	Total	Male	Female	Total	Male	Female
Number ('000)									
Persons over 15 years	53,550.0	26,030.8	27,519.2	18,493.0	8,749.0	9,744.0	35,057.0	17,281.8	17,775.2
Total labor force	39,092.8	21,128.8	17,964.1	13,079.1	6,866.7	6,212.4	26,013.8	14,262.1	11,751.7
1.Current labor force	39,032.6	21,097.9	17,934.7	13,067.9	6,860.7	6,207.2	25,964.7	14,237.2	11,727.5
1.1 Employed	38,691.6	20,908.6	17,783.0	12,927.2	6,769.8	6,157.4	25,764.4	14,138.8	11,625.6
1) At work	38,470.4	20,784.9	17,685.5	12,867.0	6,733.7	6,133.3	25,603.4	14,051.2	11,552.2
2) With job but not at work	221.2	123.7	97.4	60.2	36.1	24.1	160.9	87.6	73.3
1.2 Unemployed	341.0	189.3	151.7	140.7	90.9	49.8	200.4	98.4	101.9
1) Looking for a job	85.2	39.6	45.5	35.7	21.6	14.1	49.5	18.0	31.4
2) Not looking /Available for work	255.9	149.7	106.2	105.0	69.3	35.7	150.9	80.4	70.5
2.Seasonally inactive labor force	60.3	30.8	29.4	11.2	6.0	5.2	49.1	24.8	24.2
Not in labor force > 15 years of age	14,457.2	4,902.0	9,555.1	5,413.9	1,882.3	3,531.6	9,043.2	3,019.8	6,023.5
1. Household work	4,461.4	214.3	4,247.2	1,685.2	88.8	1,596.3	2,776.3	125.5	2,650.8
2. Studies	4,272.2	2,021.7	2,250.6	1,624.8	780.9	843.8	2,647.5	1,240.8	1,406.7
3. Too young/old or incapable to work	4,528.7	1,962.3	2,566.4	1,459.0	613.0	846.0	3,069.6	1,349.3	1,720.3
4. Others	1,194.8	703.8	491.0	645.0	399.6	245.4	549.9	304.3	245.6
Percentage									
Persons over 15 years	100.0	100.0	100.0	100.0	100.0	100.0	100.0	100.0	100.0
Total labor force	73.0	81.2	65.3	70.7	78.5	63.8	74.2	82.5	66.1
1.Current labor force	72.9	81.1	65.2	70.7	78.4	63.7	74.1	82.4	66.0
1.1 Employed	72.3	80.3	64.6	69.9	77.4	63.2	73.5	81.8	65.4
1) At work	71.8	79.9	64.3	69.6	77.0	62.9	73.0	81.3	65.0
2) With job but not at work	0.4	0.5	0.4	0.3	0.4	0.3	0.5	0.5	0.4
1.2 Unemployed	0.6	0.7	0.6	0.8	1.0	0.5	0.6	0.6	0.6
1) Looking for a job	0.2	0.2	0.2	0.2	0.3	0.1	0.1	0.1	0.2
2) Not looking /Available for work	0.5	0.6	0.4	0.6	0.8	0.4	0.4	0.5	0.4
2.Seasonally inactive labor force	0.1	0.1	0.1	0.1	0.1	0.1	0.1	0.1	0.1
Not in labor force > 15 years of age	27.0	18.8	34.7	29.3	21.5	36.2	25.8	17.5	33.9
1. Household work	8.3	0.8	15.4	9.1	1.0	16.4	7.9	0.7	14.9
2. Studies	8.0	7.8	8.2	8.8	8.9	8.7	7.6	7.2	7.9
3. Too young/old or incapable to work	8.5	7.5	9.3	7.9	7.0	8.7	8.8	7.8	9.7
4. Others	2.2	2.7	1.8	3.5	4.6	2.5	1.6	1.8	1.4

TABLE B NUMBER AND PERCENTAGE OF POPULATION BY LABOR FORCE STATUS, SEX, REGION AND AREA

Labor Force Status and Sex	Whole Kingdom		Bangkok		Central Region		Northern Region		Northeastern Region		Southern Region					
	Total	M.A.	Non-M.A.	Total	M.A.	Non-M.A.	Total	M.A.	Non-M.A.	Total	M.A.	Non-M.A.				
Total	53,550.0	18,493.0	35,057.0	5,607.2	12,897.4	4,696.7	8,200.7	9,962.5	2,653.6	7,309.0	17,921.0	3,545.4	14,375.6	7,161.9	1,990.2	5,171.8
In the labor force	39,092.8	13,079.1	26,013.8	3,891.7	9,453.5	3,405.5	6,048.0	7,265.9	1,877.4	5,388.5	13,087.4	2,448.1	10,639.2	5,394.4	1,456.4	3,938.0
Not in the labor force over 15 years	14,457.2	5,413.9	9,043.2	1,715.5	3,443.9	1,291.2	2,152.7	2,696.6	776.2	1,920.4	4,833.6	1,097.3	3,736.4	1,767.6	533.8	1,233.7
Male	26,030.8	8,749.0	17,281.8	2,552.8	6,221.5	2,240.9	3,980.6	4,881.8	1,271.6	3,610.2	8,852.9	1,725.6	7,127.3	3,521.8	958.1	2,563.7
In the labor force	21,128.8	6,866.7	14,262.1	1,985.7	5,057.5	1,800.8	3,256.7	3,917.6	970.5	2,947.1	7,183.7	1,327.8	5,855.9	2,984.4	781.9	2,202.5
Not in the labor force over 15 years	4,902.0	1,882.3	3,019.8	567.1	1,164.0	440.1	723.9	964.2	301.0	663.2	1,669.3	397.8	1,271.5	537.5	176.2	361.3
Female	27,519.2	9,744.0	17,775.2	3,054.4	6,675.9	2,455.8	4,220.1	5,080.7	1,382.0	3,698.7	9,068.1	1,819.8	7,248.3	3,640.1	1,032.1	2,608.0
In the labor force	17,964.1	6,212.4	11,751.7	1,906.0	4,396.0	1,604.7	2,791.3	3,348.4	906.9	2,441.5	5,903.7	1,120.3	4,783.4	2,410.0	674.5	1,735.6
Not in the labor force over 15 years	9,555.1	3,531.6	6,023.5	1,148.4	2,279.9	851.1	1,428.9	1,732.4	475.1	1,257.3	3,164.4	699.5	2,464.9	1,230.1	357.6	872.5
								Percentage								
Total	100.0	100.0	100.0	100.0	100.0	100.0	100.0	100.0	100.0	100.0	100.0	100.0	100.0	100.0	100.0	100.0
In the labor force	73.0	70.7	74.2	69.4	73.3	72.5	73.8	72.9	70.8	73.7	73.0	69.1	74.0	75.3	73.2	76.1
Not in the labor force over 15 years	27.0	29.3	25.8	30.6	26.7	27.5	26.3	27.1	29.3	26.3	27.0	31.0	26.0	24.7	26.8	23.9
Male	100.0	100.0	100.0	100.0	100.0	100.0	100.0	100.0	100.0	100.0	100.0	100.0	100.0	100.0	100.0	100.0
In the labor force	81.2	78.5	82.5	77.8	81.3	80.4	81.8	80.3	76.3	81.6	81.1	77.0	82.2	84.7	81.6	85.9
Not in the labor force over 15 years	18.8	21.5	17.5	22.2	18.7	19.6	18.2	19.8	23.7	18.4	18.9	23.1	17.8	15.3	18.4	14.1
Female	100.0	100.0	100.0	100.0	100.0	100.0	100.0	100.0	100.0	100.0	100.0	100.0	100.0	100.0	100.0	100.0
In the labor force	65.3	63.8	66.1	62.4	65.9	65.3	66.1	65.9	65.6	66.0	65.1	61.6	66.0	66.2	65.4	66.6
Not in the labor force over 15 years	34.7	36.2	33.9	37.6	34.2	34.7	33.9	34.1	34.4	34.0	34.9	38.4	34.0	33.8	34.7	33.5

2. Labor force participation

Table C shows the labor force participation rates which was defined as the percentage of the population in the total labor force to the population 15 years of age and

over was 73.0 per cent, and it shows that persons in non-municipal areas had higher participation rates than the municipal areas (74.2 per cent compared with 70.7 per cent).

TABLE C LABOR FORCE PARTICIPATION RATES BY AGE GROUP, SEX, REGION AND AREA

(Percentage)

Age group (Years) and sex	Whole kingdom			Bangkok	Central region			Northern region			Northeastern region			Southern region		
	Total	M.A.	Non-M.A.		Total	M.A.	Non-M.A.	Total	M.A.	Non-M.A.	Total	M.A.	Non-M.A.	Total	M.A.	Non-M.A.
Total	73.0	70.7	74.2	69.4	73.3	72.5	73.8	72.9	70.8	73.7	73.0	69.1	74.0	75.3	73.2	76.1
15-19	27.3	22.0	29.7	18.8	28.4	26.3	29.5	25.1	16.8	28.1	26.1	20.5	27.5	35.0	27.7	37.7
20-24	70.9	63.4	74.2	56.0	72.3	68.9	74.2	70.7	61.8	73.8	69.8	58.7	72.6	77.3	73.6	78.7
25-29	87.6	88.5	87.2	86.9	88.8	89.0	88.7	89.4	92.1	88.4	85.7	86.4	85.5	88.5	90.4	87.8
30-34	89.5	89.9	89.2	89.6	90.8	91.4	90.4	87.9	89.7	87.3	89.2	88.6	89.4	89.3	89.2	89.3
35-39	92.0	91.3	92.4	90.3	91.8	91.3	92.1	92.6	93.0	92.4	92.7	91.1	93.1	91.5	92.7	91.0
40-49	90.4	88.5	91.4	87.3	89.0	87.2	90.0	92.5	91.4	92.9	90.8	89.7	91.1	91.8	90.0	92.6
50-59	82.0	77.4	84.5	69.9	79.5	77.5	80.6	84.6	83.0	85.2	85.5	82.0	86.4	84.5	83.3	84.9
60 and over	38.1	29.6	42.3	18.7	35.3	32.8	36.6	38.2	35.2	39.3	43.3	33.3	45.8	43.5	36.1	46.3
Male	81.2	78.5	82.5	77.8	81.3	80.4	81.8	80.3	76.3	81.6	81.1	77.0	82.2	84.7	81.6	85.9
15-19	35.1	27.5	38.4	27.6	35.3	33.2	36.4	32.8	17.7	38.1	33.2	25.1	35.2	45.4	32.1	50.2
20-24	79.0	68.0	83.8	58.3	79.3	71.7	83.2	76.8	65.6	80.7	79.8	64.0	83.6	87.1	83.5	88.4
25-29	94.8	94.0	95.2	91.0	95.7	94.8	96.1	95.8	96.4	95.6	93.7	93.5	93.8	97.0	96.9	97.1
30-34	95.4	96.1	95.0	96.3	95.7	97.2	94.8	95.1	93.9	95.5	94.1	95.0	93.8	97.6	96.5	98.0
35-39	97.4	97.6	97.3	97.9	97.9	97.7	98.0	97.2	97.4	97.2	96.9	97.0	96.9	97.8	98.2	97.6
40-49	96.5	96.3	96.6	96.3	95.3	94.4	95.8	97.5	96.8	97.8	96.0	97.3	95.7	98.5	98.1	98.6
50-59	91.8	89.1	93.2	83.8	90.6	89.6	91.2	92.2	91.2	92.5	93.9	93.0	94.1	94.6	93.2	95.1
60 and over	50.0	38.5	55.6	24.8	45.6	42.6	47.2	49.2	43.0	51.5	57.6	43.7	60.9	57.0	48.6	60.1
Female	65.3	63.8	66.1	62.4	65.9	65.3	66.1	65.9	65.6	66.0	65.1	61.6	66.0	66.2	65.4	66.6
15-19	19.1	16.4	20.3	10.4	21.1	19.3	22.1	17.0	15.9	17.4	18.6	15.8	19.3	24.0	23.2	24.3
20-24	62.4	58.9	64.0	54.0	65.3	66.1	64.8	64.1	57.9	66.4	59.3	53.2	60.8	66.8	63.3	68.1
25-29	80.2	83.3	78.6	83.5	82.0	83.5	81.1	82.5	87.8	80.6	76.9	79.0	76.3	79.8	83.9	78.2
30-34	83.5	84.1	83.1	84.0	85.8	85.7	85.9	80.4	85.4	78.5	84.1	82.0	84.6	80.8	82.1	80.2
35-39	86.8	85.5	87.6	83.9	86.0	85.4	86.4	88.1	89.0	87.7	88.7	85.5	89.5	85.5	87.7	84.6
40-49	84.7	81.7	86.5	79.7	83.1	80.5	84.6	87.8	86.5	88.3	85.8	82.7	86.6	85.5	82.6	86.6
50-59	73.1	67.1	76.4	58.1	69.5	66.9	71.0	77.5	75.6	78.2	77.6	72.0	79.0	75.1	74.5	75.3
60 and over	28.6	22.8	31.6	14.3	27.4	25.5	28.4	29.2	29.0	29.2	31.8	25.1	33.4	32.8	26.5	35.2

The participation rates were relatively high in almost every age-group, even in the age-group 15-19 at which the rates in non-municipal areas were higher than municipal areas. This was partly because in the agricultural households, the members who were students could help their families during the busy season. Whereas, this aged group in the municipal areas were mostly students.

FIGURE 2 LABOR FORCE PARTICIPATION RATES BY AGE GROUP (YEARS)

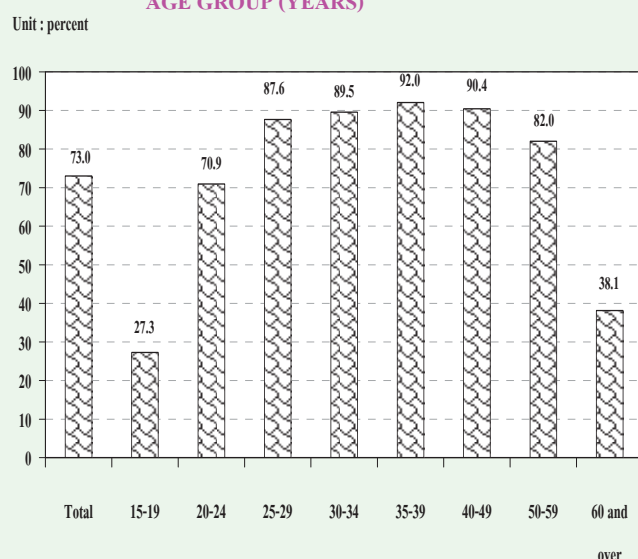

TABLE D LABOR FORCE PARTICIPATION RATES BY MARITAL STATUS, SEX AND AREA

(Percentage)

Area and sex	Total	Marital status					
		Single	Married	Widowed	Divorced	Separated	Married do not know status
Total	73.0	60.0	81.5	37.4	82.7	81.2	73.5
Male	81.2	65.9	89.6	44.3	87.7	87.8	78.2
Female	65.3	52.2	73.8	35.7	79.7	77.0	63.8
Municipal areas	70.7	62.1	78.4	36.0	81.7	80.1	68.2
Male	78.5	64.7	86.6	41.9	87.9	88.4	68.7
Female	63.8	59.2	70.3	34.7	78.4	75.1	67.3
Non-municipal areas	74.2	58.7	83.0	38.1	83.4	82.0	89.1
Male	82.5	66.5	91.0	45.5	87.6	87.5	100.0
Female	66.1	46.2	75.4	36.2	80.6	78.3	45.5

Considering sex differentials, it is found that males participated in the labor force more than females (81.2 and 65.3 per cent respectively) . It was true in both areas and every region.

Table D shows that the divorced participated the highest in the labor force (82.7 per cent) and males participation rates were the highest among the married about 89.6 per cent and females, the highest rate was among the divorced about 79.7 per cent. The results also show that in municipal area, the divorced participated the highest in the labor force, about 81.7 per cent, 88.4 per cent for separated males and 78.4 per cent for divorced females. In non-municipal area, the divorced participated the highest in the labor force about 83.4 per cent, 91.0 per cent for married males and 80.6 per cent for divorced females (excluded the unknown status who ever married were in the labor force only 0.01 per cent of the total labor force).

Table E illustrates the participation rates by educational attainment, area and sex. It shows that levels of education at which people seem to get more interested in working than at other levels were the higher level, elementary and upper secondary level. Those who completed less than elementary level and lower secondary level

seemed to be more interested in continuing education rather than taking up employment.

The participation rates in non-municipal areas are mostly higher than in municipal areas, except these of level of education; upper secondary level (Vocational)

FIGURE 3 LABOR FORCE PARTICIPATION RATES BY LEVEL OF EDUCATIONAL ATTAINMENT

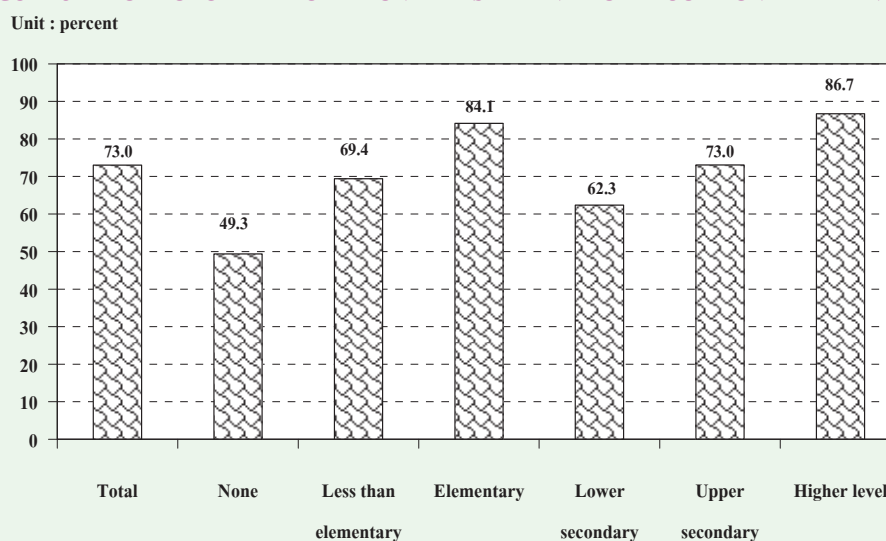

TABLE E LABOR FORCE PARTICIPATION RATES BY LEVEL OF EDUCATIONAL ATTAINMENT, AREA AND SEX

(Percentage)

Area and sex	Level of educational attainment											Others ^{1/}	Unknown
	Total	None	Less than elementary	Elementary	Lower secondary	Upper secondary level			Higher level				
						General/academic	Vocational	Teacher training	Academic	Higher technical education	Teacher training		
Total	73.0	49.3	69.4	84.1	62.3	74.4	69.4	51.9	88.3	85.4	82.9	81.1	76.3
Male	81.2	61.5	79.6	89.8	71.8	82.0	74.7	64.0	90.8	92.6	82.4	95.4	74.6
Female	65.3	43.1	61.1	77.7	51.7	66.3	62.7	42.7	86.2	77.8	83.2	69.6	78.0
M.A.	70.7	43.2	62.0	81.3	61.1	67.1	70.2	44.7	86.3	84.6	77.3	83.9	84.8
Male	78.5	57.3	74.2	87.8	69.3	73.9	75.9	64.7	88.4	91.5	77.7	97.3	85.5
Female	63.8	36.9	53.3	74.4	52.2	60.1	63.4	28.5	84.7	77.8	77.1	73.5	84.2
Non-M.A.	74.2	51.4	72.0	85.1	63.0	79.3	68.7	59.8	92.2	86.2	88.8	78.4	62.1
Male	82.5	62.8	81.4	90.5	73.1	87.4	73.7	63.2	95.9	93.6	86.6	93.6	59.5
Female	66.1	45.3	64.1	78.9	51.4	70.6	62.0	57.3	89.4	77.7	90.2	65.6	65.4

^{1/} Including short course vocational

3. Employed labor force

3.1 Work status : (Table F) The highest proportion of the total employed person was employees or about 42.6 per cent and of these 4 in 5 were employed in private sector, followed by own account workers (32.0 per cent). The unpaid family workers and employer which accounted for 22.7 and 2.7 per cent of the total employed. While the percentage of members of producers' cooperatives was very less about 0.1 per cent of the total employed persons.

FIGURE 4 PERCENTAGE OF EMPLOYED PERSONS BY WORK STATUS

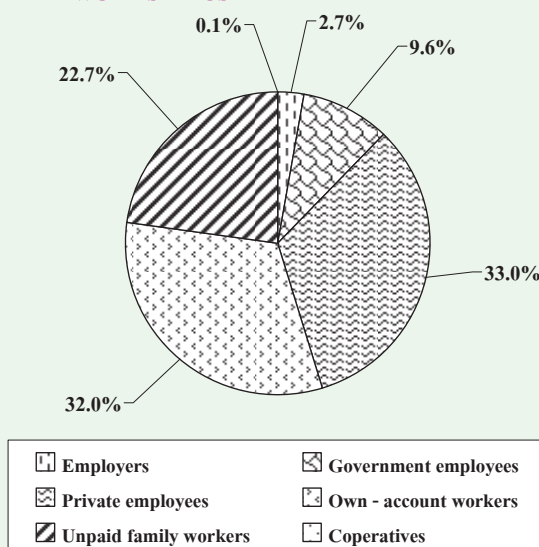

The majority of employed persons in both areas were employees, followed by own account workers. In municipal area, about 55.9 per cent were employees, among these, mostly working in private sector (42.2 per cent) while only 13.7 per cent were government employees. In non-municipal area, about 36.0 per cent were employees, among these, 28.4 per cent working in

private sector, followed by own account workers 26.0 per cent in municipal area and 34.9 per cent in non-municipal area. For the proportion of unpaid family workers in municipal area was rather low compared with non-municipal area (13.8 per cent and 27.1 per cent respectively).

When work status was considered by regions, it was found that the percentages of those employed in all regions include Bangkok were largely worked as employees, followed by own account workers.

3.2 Industry : (Table G) About 40.7 per cent of the total employed persons worked in agricultural sector and about 59.3 per cent in non-agricultural sector. The highest proportions of the employed persons was in the wholesale and retail trade 15.8 per cent, followed by manufacturing 13.4 per cent, hotel and restaurants 6.6 per cent, construction 5.4 per cent, public administration 4.2 per cent, education 3.3 per cent, transport storage and 2.7 per cent. The rest shared in the other industries.

Most employed persons in municipal area worked in non-agriculture sector 89.8 per cent, the principal activities were wholesale and retail trade (24.6 per cent), followed by manufacturing 17.0 per cent, hotel and restaurants 12.4 per cent. But most of those in non-municipal area worked in non-agricultural sector 56.0 per cent.

TABLE G NUMBER AND PERCENTAGE OF EMPLOYED PERSONS BY INDUSTRY, REGION AND AREA (Contd.)

INDUSTRY	Whole Kingdom			Bangkok			Central Region			Northern Region			Northeastern Region			Southern Region			
	Total	M.A.	Non-M.A.	Total	M.A.	Non-M.A.	Total	M.A.	Non-M.A.	Total	M.A.	Non-M.A.	Total	M.A.	Non-M.A.	Total	M.A.	Non-M.A.	
	Percentage																		
Total	100.0	100.0	100.0	100.0	100.0	100.0	100.0	100.0	100.0	100.0	100.0	100.0	100.0	100.0	100.0	100.0	100.0	100.0	
Agricultural	40.7	10.2	56.0	0.6	25.9	6.4	36.8	48.2	18.9	58.4	58.4	21.8	64.4	47.2	14.1	59.4	45.3	11.9	57.6
1. Agriculture, hunting and forestry	39.8	9.6	55.0	0.5	23.8	5.3	34.3	48.0	18.8	58.2	58.2	21.5	64.2	45.3	11.9	57.6	1.9	2.1	1.8
2. Fishing	0.9	0.6	1.0	0.1	2.0	1.1	2.5	0.2	0.1	0.3	0.2	0.3	0.2	1.9	2.1	1.8			
Non-Agricultural	59.3	89.8	44.0	99.4	74.1	93.6	63.2	51.7	81.1	41.6	41.6	78.2	35.6	52.8	86.0	40.6			
1. Mining and quarrying	0.1	0.1	0.1	0.1	0.1	0.1	0.2	0.1	0.1	0.1	0.1	0.0	0.1	0.1	0.3	0.1			
2. Manufacturing	13.4	17.0	11.6	20.3	25.2	27.3	24.1	9.3	11.1	8.7	8.7	7.8	7.8	6.9	7.5	6.7			
3. Electricity, gas and water supply	0.3	0.5	0.2	0.4	0.3	0.4	0.3	0.2	0.8	0.1	0.1	0.2	0.5	0.1	0.2	0.2			
4. Construction	5.4	5.1	5.5	4.8	5.7	5.2	6.0	6.4	5.4	6.8	6.8	4.7	5.0	5.4	5.9	5.2			
5. Wholesale and retail trade, repair of motor vehicles motorcycles and personal and household goods	15.8	24.6	11.4	26.8	16.6	23.2	12.9	14.4	22.4	11.7	11.7	12.4	23.3	16.5	27.1	12.6			
6. Hotel and restaurants	6.6	12.4	3.7	11.3	8.3	12.9	5.7	5.5	11.6	3.3	3.3	4.3	11.0	7.7	17.9	3.9			
7. Transport, storage and communication	2.7	5.3	1.4	9.2	3.6	4.9	2.9	1.3	2.6	0.9	0.9	1.2	2.4	2.1	4.4	1.3			
8. Financial intermediation	1.0	2.0	0.4	3.4	0.9	1.3	0.7	0.8	2.0	0.4	0.4	0.5	1.4	0.6	1.3	0.4			
9. Real estate, renting and business activities	2.1	4.4	0.9	8.3	2.2	3.3	1.6	1.3	2.6	0.9	0.9	0.9	2.5	1.3	2.4	1.0			
10. Public administration and defence, compulsory social security	4.2	5.9	3.3	4.7	3.6	4.7	3.0	4.0	6.7	3.1	3.1	4.7	8.7	3.7	6.3	2.8			
11. Education	3.3	4.7	2.7	3.0	2.7	3.5	2.3	3.8	6.4	3.0	3.0	3.4	7.5	3.7	4.6	3.3			
12. Health and social work	1.8	2.9	1.3	1.9	1.6	2.1	1.2	2.1	4.7	1.3	1.3	1.7	3.8	2.0	3.8	1.4			
13. Other community, social and personal service activity	2.1	3.6	1.3	3.3	2.7	3.8	2.0	1.9	3.6	1.3	1.3	1.2	3.6	2.3	3.9	1.8			
14. Private households with employed persons	0.6	1.1	0.3	1.8	0.5	0.6	0.4	0.6	1.2	0.4	0.4	0.4	0.8	0.3	0.4	0.2			
15. Extra-territorial organizations and bodies	0.0	0.0	0.0	0.0	-	-	-	0.0	0.0	-	-	-	-	-	-	-			
16. Unknown	0.1	0.1	0.0	0.3	0.1	0.1	0.1	-	-	-	-	-	-	-	-	-			

Considering regional differentials, it was found that the majority of employed persons in the region were non-agricultural sector, especially the Central Region 74.1 per cent, the next was the South 52.8 per cent, the North 51.7 per cent, and the Northeast Region 43.6 per cent, the highest employed. For Bangkok the majority of employed person were considerably high in non-agricultural sector (99.4 per cent).

3.3 Occupation : From the distribution of employed persons by occupation (table H), skilled agricultural and fishery workers constituted the bulk of the employed labor force 38.2 per cent. The occupation group with the next largest number of workers was service workers and shop and market sales workers which accounted for 17.4 per cent, craft and related trades workers about 10.9 per cent, elementary occupations workers about 10.5 per cent, and the rest were other occupations.

Again the pattern of occupation in municipal area was quite different from that of non-municipal area and the whole kingdom. In municipal area, about 29.0 per cent of the total employed were service workers and shop and market sales workers, 12.9 per cent were craft and same related trades workers, 11.9 per cent were elementary occupation, and 10.3 per cent were plant and machine operators and assemblers. The occupational attens in non-municipal area were similar to the whole kingdom, which the largest

number of workers was skilled agricultural and fishery workers 52.7 per cent, followed by service workers and shop and market sales workers and craft and related trades workers about 11.5 per cent, and elementary occupations workers 9.9 per cent.

In every region, the occupational patterns were not quite different. That was the principal occupation was agricultural occupation especially in the Northeast, comprised 55.1 per cent, the next was the South 45.1 per cent, the North 44.2 per cent and the Central 21.9 percent. But in the Bangkok, service workers and shop and market sales workers constituted about 27.4 per cent of the total employed. Around 13.9 per cent were craftsmen and related trade workers, plant and machine operators 12.6 per cent, elementary occupation 12.0 per cent, technicians and associate professionals about 10.9 per cent, clerks about 8.1 per cent, professionals about 7.4 per cent, and legislator senion officials and manage about 6.8 per cent and the rest were other occupations.

3.4 Education : The distribution of employed persons by level of educational attainment (Table I) illustrated that of the employed people, vast majority had low level of education, 54.0 per cent only held some elementary level or none at all, while 29.5 per cent in secondary level, 16.1 per cent in higher level and the rest were others.

Among people residing in municipal areas who were employed and completed more than elementary level (secondary and higher level) was higher than those live in non-municipal areas

TABLE I NUMBER AND PERCENTAGE OF EMPLOYED PERSON BY LEVEL OF EDUCATIONAL ATTAINMENT, REGION AND AREA

LEVEL OF EDUCATIONAL ATTAINMENT	Whole Kingdom			Bangkok			Central Region			Northern Region			Northeastern Region			Southern Region		
	Total	M.A.	Non-M.A.	Total	M.A.	Non-M.A.	Total	M.A.	Non-M.A.	Total	M.A.	Non-M.A.	Total	M.A.	Non-M.A.	Total	M.A.	Non-M.A.
Total	38,691.6	12,927.2	25,764.4	3,846.9	3,367.9	5,982.2	7,187.6	1,852.8	5,334.7	12,956.7	2,421.6	10,535.2	5,350.2	1,437.9	3,912.3			
None	1,176.5	257.4	919.1	50.0	82.5	186.0	498.4	67.3	431.0	155.1	23.0	132.1	204.4	34.4	170.0			
Less than Elementary	10,905.6	2,563.6	8,342.0	577.4	723.9	1,776.8	2,362.0	478.8	1,883.2	4,192.1	536.3	3,655.8	1,273.3	247.1	1,026.2			
Elementary	8,814.5	2,278.9	6,535.6	715.8	594.3	1,311.9	1,365.3	250.7	1,114.5	3,533.0	446.8	3,086.2	1,294.1	271.2	1,023.0			
Lower Secondary	6,038.6	1,981.1	4,057.6	569.9	596.5	1,083.1	1,062.8	248.4	814.4	1,850.8	319.2	1,531.7	875.5	247.1	628.5			
Upper Secondary Level	5,385.1	2,112.2	3,272.8	564.5	565.9	833.8	883.1	289.0	594.1	1,697.4	429.8	1,267.6	840.5	263.1	577.4			
General/Academic	4,071.0	1,482.5	2,588.5	367.5	385.7	606.2	694.4	214.5	479.9	1,387.6	331.8	1,055.8	629.6	182.9	446.7			
Vocational	1,298.8	622.9	675.9	196.4	177.8	225.6	188.1	74.3	113.8	305.7	95.3	210.4	205.2	79.1	126.1			
Teacher Training	15.3	6.9	8.5	0.6	2.3	2.0	0.6	0.2	0.4	4.1	2.7	1.4	5.8	1.0	4.7			
Higher Level	6,216.3	3,633.4	2,582.9	1,337.5	772.7	774.4	989.2	502.4	486.7	1,515.9	665.2	850.6	826.8	355.6	471.2			
Academic	3,469.9	2,283.7	1,186.2	1,014.3	444.1	392.6	529.3	293.4	235.8	669.2	335.2	334.0	420.3	196.5	223.8			
Higher Technical Education	2,000.4	992.8	1,007.6	272.2	260.0	303.0	317.9	142.1	175.8	546.3	199.8	346.5	301.0	118.7	182.4			
Teacher Training	746.0	356.9	389.2	51.0	68.5	78.8	141.9	66.7	75.1	300.4	130.2	170.2	105.5	40.4	65.1			
Others ^{1/}	38.8	19.9	18.9	-	7.8	3.2	25.9	15.0	10.9	-	-	-	5.1	0.3	4.8			
Unknown	116.2	80.8	35.4	31.7	27.6	12.9	0.9	0.9	-	12.5	1.3	11.2	30.5	19.3	11.2			
										Percentage								
Total	100.0	100.0	100.0	100.0	100.0	100.0	100.0	100.0	100.0	100.0	100.0	100.0	100.0	100.0	100.0			
None	3.0	2.0	3.6	1.3	2.5	3.1	6.9	3.6	8.1	1.2	1.0	1.3	3.8	2.4	4.3			
Less than Elementary	28.2	19.8	32.4	15.0	21.5	29.7	32.9	25.8	35.3	32.4	22.2	34.7	23.8	17.2	26.2			
Elementary	22.8	17.6	25.4	18.6	17.7	21.9	19.0	13.5	20.9	27.3	18.5	29.3	24.2	18.9	26.2			
Lower Secondary	15.6	15.3	15.8	14.8	17.7	18.1	14.8	13.4	15.3	14.3	13.2	14.5	16.4	17.2	16.1			
Upper Secondary Level	13.9	16.3	12.7	14.7	16.8	13.9	12.3	15.6	11.1	13.1	17.8	12.0	15.7	18.3	14.8			
General/Academic	10.5	11.5	10.1	9.6	11.5	10.1	9.7	11.5	9.0	10.7	13.7	10.0	11.8	12.7	11.4			
Vocational	3.4	4.8	2.6	5.1	5.3	3.8	2.6	4.0	2.1	2.4	3.9	2.0	3.8	5.5	3.2			
Teacher Training	0.0	0.1	0.0	0.0	0.1	0.0	0.0	0.0	0.0	0.0	0.1	0.0	0.1	0.1	0.1			
Higher Level	16.1	28.1	10.0	34.8	22.9	12.9	13.8	27.1	9.1	11.7	27.5	8.1	15.5	24.7	12.0			
Academic	9.0	17.7	4.6	26.4	13.2	6.6	7.4	15.8	4.4	5.2	13.8	3.2	7.9	13.7	5.7			
Higher Technical Education	5.2	7.7	3.9	7.1	7.7	5.1	4.4	7.6	3.3	4.2	8.3	3.3	5.6	8.3	4.7			
Teacher Training	1.9	2.8	1.5	1.3	2.0	1.3	2.0	3.6	1.4	2.3	5.4	1.6	2.0	2.8	1.7			
Others ^{1/}	0.1	0.2	0.1	-	0.1	0.1	0.4	0.8	0.2	-	-	-	0.1	0.0	0.1			
Unknown	0.3	0.6	0.1	0.8	0.8	0.2	0.0	0.0	-	0.1	0.1	0.1	0.6	1.3	0.3			

^{1/} Including short course vocational

(59.7 per cent and 38.5 per cent respectively). In municipal area, 39.4 per cent of employed person had some elementary level or none at all, 31.6 per cent had secondary level and 28.1 per cent had higher level, whereas the corresponding educational level for employed persons in non-municipal area were 61.4, 28.5 and 10.0 per cent respectively.

On the region level, the majority of employed persons in every region had some elementary level of education or none at all, especially the highest percentage in the Northeast about 60.9 per cent. The North shows the second highest in such level with 58.8 per cent, followed by the South with 51.8 per cent, the Central 50.1 per cent. With regards to the secondary level of those employed persons, the Central shows the highest percentage with 33.0 per cent followed by the South, 32.1 per cent, the Northeast 27.4 per cent and the North 27.1 per cent respectively. It is also noted that at higher level of education, the Central also shows the highest percentage with 16.6 per cent, followed by the South, the North and the Northeast with 15.5, 13.8 and 11.7 per cent respectively.

For Bangkok, most of employed person completed more than elementary level (64.3 per cent), especially the high rate in the higher level (34.8 per cent).

4. Unemployment

The unemployment rate is the ratio of the number of unemployed persons to the labor force expressed as a percentage. It depends therefore on the definition of unemployment as well as of the labor force adopted in the survey. Beginning from the survey in August 1982, unemployment has been measured, for a better understanding of the situation, in terms of persons available for works, including not only those actively looking for work but also those not looking for but available for works. As well, the classification of the labor force status or activity has been revised to include, besides the current labor force, the seasonally inactive labor force, to constitute what is described as the total labor force. Different unemployment rates can be computed for purposed of comparative analysis, using different measures of unemployment and labor force as given in Table J.

TABLE J DIFFERENT RATES OF UNEMPLOYMENT, QUARTER 3 : 2010

(Percentage)

Labor force	Actively looking for work	Total available for work
Current labor force	0.2	0.9
Total labor force	0.2	0.9

In general, during the agricultural season, the unemployment rate calculated from the total labor force is very close to that obtained from the current labor force but in the slack season the rates are quite different.

At this quarter of the survey, the rate of total unemployment or percentage of the total labor force who did not work but were available for work (total available for work) was about 0.9 per cent while the open unemployment which measured from those who were actively looking for work was 0.2 per cent. Generally, any measurement of unemployment shows that the number of unemployed persons was among the off-season of agriculture are more than the numbers among agriculture season of the same year.

Table K reveals that the rate of unemployment was rather high among the young population aged 15-29 years or those who just entered in the labor force. Of these the population aged 15-24 years (include males and females) had very high rates of unemployment, especially the population age 15-19 years had the highest rates (3.4 per cent). This reflects an increasingly widespread problem of unemployment among the young population with middle and high level of educational attainment since the young with secondary level, higher level or equivalent educational levels begin to enter the labor market at around this age-group.

FIGURE 5 UNEMPLOYMENT RATES BY AGE GROUP (YEARS)

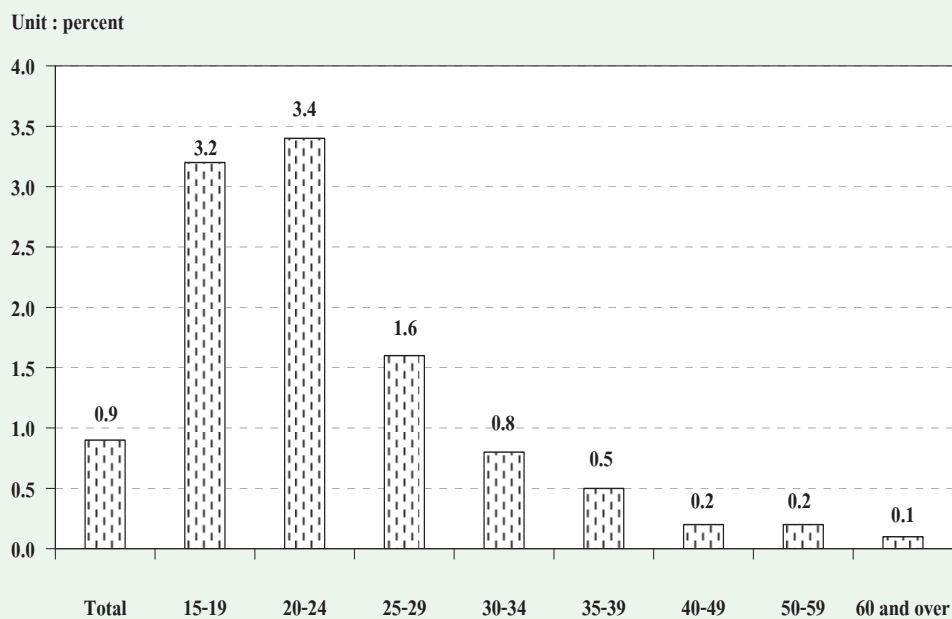

TABLE K UNEMPLOYMENT RATES BY AGE GROUP, SEX, REGION AND AREA

(Percentage)

Sex and age group (years)	Bangkok															
	Whole kingdom			Central region			Northern region			Northeastern region			Southern region			
	Total	M.A.	Non- M.A.	Total	M.A.	Non- M.A.	Total	M.A.	Non- M.A.	Total	M.A.	Non- M.A.	Total	M.A.	Non- M.A.	
Total	0.9	1.1	0.8	1.1	1.0	1.0	1.0	0.8	1.1	0.7	0.8	1.1	0.7	0.8	1.1	0.7
15-19	3.2	3.6	3.1	4.1	4.9	4.2	5.2	3.8	3.5	3.9	2.2	4.2	1.8	2.3	1.3	2.6
20-24	3.4	4.8	2.9	5.0	4.1	5.3	3.4	3.4	5.7	2.8	3.2	4.2	2.9	2.6	3.5	2.3
25-29	1.6	2.1	1.3	2.5	1.3	1.8	1.1	1.5	2.0	1.4	1.7	2.3	1.6	1.1	1.4	0.9
30-34	0.8	0.9	0.8	1.2	0.8	0.4	1.1	0.4	0.7	0.4	0.8	0.8	0.8	0.7	1.3	0.5
35-39	0.5	0.9	0.3	1.4	0.4	0.4	0.4	0.5	1.1	0.2	0.4	0.4	0.4	0.2	0.5	0.1
40-49	0.2	0.3	0.1	0.2	0.2	0.2	0.2	0.2	0.4	0.2	0.1	0.2	0.1	0.2	0.5	0.1
50-59	0.2	0.2	0.2	-	0.3	0.2	0.4	0.1	0.1	0.1	0.1	0.2	0.1	0.3	0.6	0.1
60 and over	0.1	0.1	0.0	-	0.1	0.1	0.1	0.1	0.3	-	0.0	0.0	-	0.1	0.1	0.1
Male	0.9	1.3	0.7	1.3	1.1	1.2	1.0	0.9	1.4	0.7	0.7	1.4	0.5	0.9	1.4	0.7
15-19	3.0	3.8	2.8	1.9	4.7	5.8	4.1	3.8	5.1	3.5	2.0	4.0	1.7	2.7	1.7	2.9
20-24	3.0	6.1	1.9	8.3	3.7	5.2	3.1	3.7	7.0	2.8	1.5	6.2	0.6	2.8	4.2	2.3
25-29	1.5	2.3	1.1	2.2	1.6	2.6	1.0	1.1	1.7	0.9	1.6	2.7	1.3	1.2	2.0	1.0
30-34	1.0	1.1	1.0	1.6	1.1	0.4	1.5	0.1	0.3	-	1.2	1.0	1.3	1.0	2.0	0.6
35-39	0.6	1.0	0.4	1.6	0.5	0.5	0.5	0.5	1.7	-	0.6	0.8	0.6	0.0	0.1	-
40-49	0.2	0.4	0.1	0.4	0.2	0.3	0.2	0.4	0.8	0.3	0.1	0.2	0.1	0.2	0.7	0.1
50-59	0.2	0.3	0.2	-	0.3	0.4	0.3	0.2	0.2	0.2	0.0	0.2	-	0.5	1.2	0.2
60 and over	0.0	0.1	-	-	0.0	0.1	-	0.1	0.2	-	0.0	0.1	-	-	-	-
Female	0.8	0.8	0.9	0.9	0.9	0.8	1.0	0.8	0.9	0.7	0.9	0.7	1.0	0.6	0.7	0.6
15-19	3.5	3.2	3.7	9.7	5.3	1.5	7.1	3.9	1.8	4.7	2.5	4.4	2.2	1.7	0.7	2.0
20-24	4.1	3.4	4.3	2.0	4.5	5.5	3.9	3.1	4.3	2.7	5.5	1.7	6.3	2.4	2.5	2.3
25-29	1.7	1.9	1.6	2.9	1.1	1.0	1.1	2.1	2.3	2.0	1.9	1.9	1.9	0.9	0.9	0.9
30-34	0.6	0.7	0.5	0.9	0.6	0.4	0.7	0.9	1.0	0.8	0.3	0.5	0.3	0.3	0.5	0.2
35-39	0.5	0.7	0.3	1.2	0.4	0.4	0.3	0.5	0.5	0.5	0.2	0.1	0.2	0.4	0.8	0.2
40-49	0.1	0.1	0.1	-	0.3	0.1	0.3	0.0	0.0	-	0.2	0.3	0.1	0.2	0.3	0.1
50-59	0.1	0.0	0.2	-	0.3	0.0	0.4	-	-	-	0.2	0.1	0.2	-	-	-
60 and over	0.1	0.1	0.1	-	0.2	0.1	0.2	0.1	0.4	-	-	-	-	0.2	0.3	0.2

Considered unemployment rate by sex, it was found that, unemployment rate of male (0.9 per cent) and female (0.8 per cent). The unemployment rate in municipal areas (1.1 per cent) and non-municipal areas (0.8 per cent). If the regions were taken into account, the rate of unemployment in the Bangkok showed highest percentage with 1.1 per cent, Followed the Central 1.0 per cent, the North Northeast and South 0.8 per cent respectively.

Considering on levels of educational attainment of the unemployed person (Table L), it was found that the unemployment rate of persons attained higher level (academic, technical and teacher training) and upper secondary level (vocational) were rather high.

FIGURE 6 UNEMPLOYMENT RATES BY LEVEL OF EDUCATIONAL ATTAINMENT

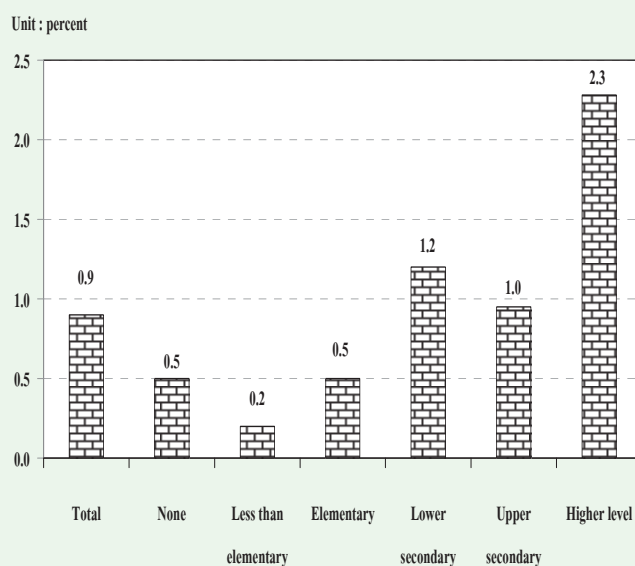

TABLE L UNEMPLOYMENT RATES BY LEVEL OF EDUCATIONAL ATTAINMENT, SEX AND AREA

(Percentage)

Area and sex	Level of educational attainment											
	Total	None	Less than elementary	Elementary	Lower secondary	Upper secondary level			Higher level		Others	
						General/academic	Vocational	Teacher training	Academic	Higher technical education	Teacher training	and unknown
Total	0.9	0.5	0.2	0.5	1.2	0.8	1.5	-	2.6	2.2	1.0	-
Male	0.9	0.5	0.2	0.6	1.3	1.1	1.4	-	2.3	2.2	0.2	-
Female	0.8	0.5	0.1	0.5	1.0	0.5	1.6	-	2.9	2.3	1.4	-
M.A.	1.1	1.1	0.2	0.9	1.5	1.0	1.3	-	1.9	1.3	0.7	-
Male	1.3	0.9	0.4	1.1	1.8	1.4	1.5	-	2.3	1.4	0.5	-
Female	0.8	1.2	0.1	0.7	1.0	0.5	1.0	-	1.6	1.1	0.8	-
Non-M.A.	0.8	0.4	0.2	0.4	1.0	0.7	1.6	-	3.9	3.2	1.3	-
Male	0.7	0.4	0.2	0.4	1.0	0.9	1.3	-	2.2	3.0	-	-
Female	0.9	0.4	0.1	0.4	1.1	0.4	2.1	-	5.3	3.5	2.0	-

1/ Including short course vocational

5. Characteristics of the unemployed labor force

Table M illustrates that the unemployed persons were largely males, 55.5 per cent whereas the corresponding percentage for females was 44.5 per cent. The percentage of unemployed male

were about 64.6 and 49.1 per cent of the total unemployed in municipal area and non-municipal area respectively which was higher than the female (35.4 per cent and 50.9 per cent.)

TABLE M NUMBER AND PERCENTAGE OF UNEMPLOYED PERSONS BY LEVEL OF EDUCATIONAL ATTAINMENT, SEX AND AREA

Area and sex	Level of educational attainment											
	Total	None	Less than elementary	Elementary	Lower secondary	Upper secondary level			Higher level		Others and unknown	
						General/academic	Vocational	Teacher training	Academic	Higher technical education		
Number ('000)												
Total	341.0	6.3	17.8	46.8	72.5	32.9	19.2	-	92.2	45.9	7.3	-
Male	189.3	2.6	11.5	28.1	48.3	24.7	11.1	-	37.1	25.4	0.6	-
Female	151.7	3.7	6.3	18.7	24.3	8.2	8.2	-	55.1	20.5	6.7	-
Municipal areas	140.7	2.8	5.4	20.5	29.7	14.6	8.3	-	44.4	12.6	2.4	-
Male	90.9	1.0	4.5	13.7	21.8	11.3	5.6	-	24.8	7.6	0.6	-
Female	49.8	1.8	0.9	6.8	7.9	3.2	2.7	-	19.6	5.1	1.8	-
Non-municipal areas	200.4	3.5	12.4	26.3	42.8	18.4	11.0	-	47.8	33.3	4.9	-
Male	98.4	1.6	7.0	14.3	26.5	13.4	5.5	-	12.3	17.9	-	-
Female	101.9	1.9	5.5	11.9	16.4	5.0	5.5	-	35.5	15.4	4.9	-
Percentage												
Total	100.0	1.9	5.2	13.7	21.3	9.7	5.6	-	27.0	13.5	2.2	-
Male	100.0	1.4	6.1	14.8	25.5	13.1	5.8	-	19.6	13.4	0.3	-
Female	100.0	2.5	4.2	12.4	16.0	5.4	5.4	-	36.3	13.5	4.4	-
Municipal areas	100.0	2.0	3.8	14.6	21.1	10.4	5.9	-	31.6	9.0	1.7	-
Male	100.0	1.1	5.0	15.1	24.0	12.5	6.1	-	27.3	8.3	0.7	-
Female	100.0	3.6	1.7	13.7	15.9	6.5	5.4	-	39.4	10.2	3.6	-
Non-municipal areas	100.0	1.8	6.2	13.1	21.4	9.2	5.5	-	23.9	16.6	2.5	-
Male	100.0	1.7	7.1	14.6	26.9	13.6	5.6	-	12.5	18.2	-	-
Female	100.0	1.9	5.4	11.7	16.1	4.9	5.4	-	34.8	15.1	4.8	-

1/ Including short course vocational

The majority of the unemployed persons show with 58.8 per cent were in non-municipal area because these areas constituted a larger part of the total labor force. About 52.0 per cent of the total unemployed males were in non-municipal

area while it was 67.2 per cent for females. However, the percentage of unemployed males and females were lower in busy season than the slack season.

The unemployed persons completed in some elementary education and none constituted the highest proportion 20.8 per cent of the total unemployed, the secondary level 36.5 per cent and higher level 42.6 per cent. In non-municipal area they accounted higher than municipal area for elementary and none (21.1 per cent compared with 20.4 per cent). While in municipal area, they accounted higher than non-municipal area for higher level (42.9 per cent compared with 42.2 per cent).

6. Hours worked

Data on hours worked and additional hours available for work have been obtained in respect of all the employed persons. In the case of persons who had job but did not work at all during

the survey week, the question on hours worked was interpreted as the zero hours per week. The data on hours worked included hours worked on all occupations, principal as well as others.

The data summarized in Table N show that about 37.5 per cent of the employed persons worked 50 hours or more per week. About 47.5 per cent of employed persons worked 35-49 hours per week. On the other hand, about 85.0 per cent of employed person worked 35 hours or more per week and they might be classified as fully employed. About 14.4 per cent, for worked less than 35 hours per week and may be regarded as under-employed. For employed persons who did not work during the survey week (0 hours) but had regular job, which accounted only 0.6 per cent.

TABLE N NUMBER AND PERCENTAGE OF EMPLOYED PERSONS BY HOURS WORKED PER WEEK

Hours work per week	Employed persons		Persons available for additional work	
	Number (in thousands)	Percentage	Number (in thousands)	Percentage (as compared to employed)
Total	38,691.6	100.0	848.0	2.2
0 hours	221.2	0.6	47.2	21.3
1 - 9 hours	218.7	0.6	54.5	24.9
10 - 19 hours	1,044.9	2.7	136.1	13.0
20 - 29 hours	2,645.9	6.8	197.7	7.5
30 - 34 hours	1,688.8	4.4	81.0	4.8
35 - 39 hours	3,903.9	10.1	79.6	2.0
40 - 49 hours	14,479.7	37.4	154.5	1.1
50 hours and over	14,488.5	37.5	97.5	0.7

The percentage of employed persons who were available for additional work, which is also an indicator for under-employment, accounted for about 2.2 per cent. Of the employed persons who worked less than 35 hours per week, 8.4 per cent desired and were available for additional work. The details of hours worked by occupation, industry and work status are illustrated in the Statistical Tables (Table 8-10).

7. Wages and salaries

Data on wages and salaries have been collected in respect of all employees in accordance with the system applicable to each case and converted into the equivalent monthly wages and salaries. The data have been tabulated by industry, sex and area separately for government and private employees (see Table 15 and 16 in the statistical tables). In this chapter, data on the number of male and female employees by wage level or salary (not including supplementary earnings) and area are presented in Table O.

On the whole, about 35.6 per cent of 16.5 million employees had monthly wage or salary of Baht 5,501-10,000, around 35.2 per cent had monthly wage or salary of Baht 2,501-5,500, about 22.2 percent had over Baht 10,000 per month and about 6.5 per cent received less than Baht 2,500 per month.

The majority of employees in municipal area had higher level of wage or salary than their counterpart in the other area. For instance, only about 26.2 per cent of employees in municipal area received monthly wage or salary of below Baht 5,501 whereas the corresponding figure in non-municipal area was 53.8 per cent. Around 73.2 per cent of employees in municipal area earned more than Baht 5,500 compared with 45.7 per cent in non-municipal area. Moreover, about 33.4 per cent of employees in municipal area earned more than Baht 10,000 per month while the percentages in non-municipal area was only 13.5 per cent.

FIGURE 7 PERCENTAGE OF EMPLOYEES BY WAGE / SALARY

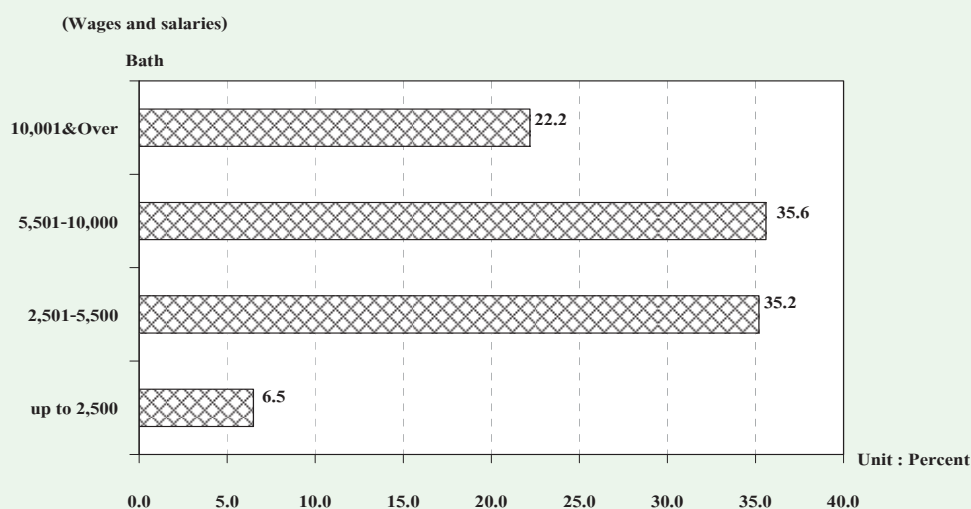

TABLE O NUMBER AND PERCENTAGE OF EMPLOYEES BY WAGE/SALARY, SEX AND AREA

Monthly wage/ Salary level (Baht)	Whole kingdom			Municipal areas			Non- municipal areas		
	Total	Government sector	Private sector	Total	Government sector	Private sector	Total	Government sector	Private sector
Number ('000)									
Total	16,485.3	3,719.1	12,766.3	7,219.5	1,765.8	5,453.7	9,265.8	1,953.3	7,312.5
Up to 2,500	1,072.5	34.7	1,037.8	170.9	5.0	165.9	901.5	29.7	871.9
2,501-5,500	5,802.7	578.4	5,224.3	1,718.0	131.1	1,586.9	4,084.7	447.3	3,637.4
5,501-10,000	5,861.9	1,193.7	4,668.2	2,875.4	504.7	2,370.7	2,986.6	689.1	2,297.5
10,001 & Over	3,663.3	1,884.9	1,778.4	2,412.8	1,112.1	1,300.7	1,250.5	772.8	477.7
Unknown	84.9	27.4	57.5	42.4	12.9	29.5	42.5	14.5	28.1
Male	9,109.9	1,976.3	7,133.6	3,803.5	889.9	2,913.6	5,306.3	1,086.4	4,219.9
Up to 2,500	473.7	11.8	461.9	80.1	1.6	78.5	393.6	10.2	383.4
2,501-5,500	3,110.4	352.1	2,758.2	807.3	67.1	740.3	2,303.0	285.1	2,018.0
5,501-10,000	3,425.9	580.2	2,845.8	1,590.5	239.4	1,351.1	1,835.4	340.7	1,494.7
10,001 & Over	2,049.7	1,017.6	1,032.1	1,302.5	575.9	726.6	747.2	441.7	305.5
Unknown	50.2	14.6	35.6	23.1	5.9	17.2	27.1	8.7	18.4
Female	7,375.5	1,742.8	5,632.7	3,416.0	875.9	2,540.1	3,959.5	866.9	3,092.6
Up to 2,500	598.8	22.9	575.9	90.8	3.4	87.4	507.9	19.5	488.4
2,501-5,500	2,692.3	226.2	2,466.1	910.7	64.1	846.6	1,781.6	162.2	1,619.5
5,501-10,000	2,436.0	613.6	1,822.5	1,284.8	265.2	1,019.6	1,151.2	348.3	802.8
10,001 & Over	1,613.7	867.3	746.4	1,110.3	536.2	574.1	503.3	331.1	172.2
Unknown	34.7	12.8	22.0	19.3	7.0	12.3	15.4	5.8	9.6
Percentage									
Total	100.0	100.0	100.0	100.0	100.0	100.0	100.0	100.0	100.0
Up to 2,500	6.5	0.9	8.1	2.4	0.3	3.0	9.7	1.5	11.9
2,501-5,500	35.2	15.6	40.9	23.8	7.4	29.1	44.1	22.9	49.7
5,501-10,000	35.6	32.1	36.6	39.8	28.6	43.5	32.2	35.3	31.4
10,001 & Over	22.2	50.7	13.9	33.4	63.0	23.9	13.5	39.6	6.5
Unknown	0.5	0.7	0.5	0.6	0.7	0.5	0.5	0.7	0.4
Male	100.0	100.0	100.0	100.0	100.0	100.0	100.0	100.0	100.0
Up to 2,500	5.2	0.6	6.5	2.1	0.2	2.7	7.4	0.9	9.1
2,501-5,500	34.1	17.8	38.7	21.2	7.5	25.4	43.4	26.2	47.8
5,501-10,000	37.6	29.4	39.9	41.8	26.9	46.4	34.6	31.4	35.4
10,001 & Over	22.5	51.5	14.5	34.2	64.7	24.9	14.1	40.7	7.2
Unknown	0.6	0.7	0.5	0.6	0.7	0.6	0.5	0.8	0.4
Female	100.0	100.0	100.0	100.0	100.0	100.0	100.0	100.0	100.0
Up to 2,500	8.1	1.3	10.2	2.7	0.4	3.4	12.8	2.3	15.8
2,501-5,500	36.5	13.0	43.8	26.7	7.3	33.3	45.0	18.7	52.4
5,501-10,000	33.0	35.2	32.4	37.6	30.3	40.1	29.1	40.2	26.0
10,001 & Over	21.9	49.8	13.3	32.5	61.2	22.6	12.7	38.2	5.6
Unknown	0.5	0.7	0.4	0.6	0.8	0.5	0.4	0.7	0.3

It was observed that, on the whole, government employees got higher level of monthly wage or salary than the private ones. This partly because, in this survey, the private employee also included those daily wage employees and laborers who usually earn rather low income. About 45.2 per cent of the private employees earned less than Baht 5,501 a month as compared with 18.4 per cent of the government employees. On the other hand, the government employees who received over Baht 5,500 per month accounted for about 80.9 per cent of the total government employees

while the private employees only accounted for 54.4 per cent.

8. Supplementary benefits

Apart from data on basic wages and salaries, information was also collected on receipt of supplementary benefits in cash such as bonuses and overtime payments, and in kind such as food, clothing, housing, and others; the amount received have not however been ascertained. The data on number of employees receiving benefits are summarized in Table P.

TABLE P NUMBER AND PERCENTAGE OF PRIVATE EMPLOYEES AND GOVERNMENT EMPLOYEES BY RECEIVING SUPPLEMENTARY BENEFITS, AREA AND SEX

(In thousands)

Sector, area and sex	Total employees	Number of employees receiving supplementary benefits						
		Bonus	Overtime	Other Cash	Food	Clothing	Housing	Others
Total	5,613.8	55.9	1,942.4	2,592.1	1,424.9	122.8	887.7	634.4
		(1.0)	(34.6)	(46.2)	(25.4)	(2.2)	(15.8)	(11.3)
Male	2,981.1	25.3	989.9	1,373.8	677.7	67.0	539.4	323.3
		(0.8)	(33.2)	(46.1)	(22.7)	(2.2)	(18.1)	(10.8)
Female	2,632.7	30.6	952.5	1,218.2	747.2	55.8	348.3	311.1
		(1.2)	(36.2)	(46.3)	(28.4)	(2.1)	(13.2)	(11.8)
Private sector	4,088.7	43.2	1,683.9	1,443.0	1,371.8	114.3	608.5	578.6
		(1.1)	(41.2)	(35.3)	(33.6)	(2.8)	(14.9)	(14.2)
Male	2,185.2	17.6	873.5	759.8	656.7	59.4	369.6	294.7
		(0.8)	(40.0)	(34.8)	(30.1)	(2.7)	(16.9)	(13.5)
Female	1,903.6	25.6	810.3	683.2	715.1	54.9	238.9	283.9
		(1.3)	(42.6)	(35.9)	(37.6)	(2.9)	(12.5)	(14.9)
Government sector	1,525.1	12.8	258.5	1,149.1	53.2	8.5	279.2	55.8
		(0.8)	(17.0)	(75.3)	(3.5)	(0.6)	(18.3)	(3.7)
Male	796.0	7.7	116.3	614.0	21.0	7.7	169.8	28.6
		(1.0)	(14.6)	(77.1)	(2.6)	(1.0)	(21.3)	(3.6)
Female	729.1	5.0	142.2	535.0	32.1	0.9	109.4	27.2
		(0.7)	(19.5)	(73.4)	(4.4)	(0.1)	(15.0)	(3.7)

TABLE P NUMBER AND PERCENTAGE OF PRIVATE EMPLOYEES AND GOVERNMENT EMPLOYEES BY RECEIVING SUPPLEMENTARY BENEFITS, AREA AND SEX (Contd.)

(In thousands)

Sector, area and sex	Total employees	Number of employees receiving supplementary benefits						
		Bonus	Overtime	Other cash	Food	Clothing	Housing	Others
Private sector								
Municipal areas	1,903.1	31.6	711.0	707.5	673.2	52.5	352.4	197.9
		(1.7)	(37.4)	(37.2)	(35.4)	(2.8)	(18.5)	(10.4)
Male	985.3	15.5	378.4	372.3	290.9	26.8	196.6	95.8
		(1.6)	(38.4)	(37.8)	(29.5)	(2.7)	(20.0)	(9.7)
Female	917.8	16.1	332.6	335.2	382.2	25.7	155.8	102.1
		(1.8)	(36.2)	(36.5)	(41.6)	(2.8)	(17.0)	(11.1)
Non-municipal areas	2,185.6	11.6	972.8	735.5	698.6	61.8	256.1	380.7
		(0.5)	(44.5)	(33.7)	(32.0)	(2.8)	(11.7)	(17.4)
Male	1,199.9	2.1	495.1	387.5	365.8	32.6	173.0	198.9
		(0.2)	(41.3)	(32.3)	(30.5)	(2.7)	(14.4)	(16.6)
Female	985.7	9.4	477.7	348.0	332.9	29.2	83.1	181.9
		(1.0)	(48.5)	(35.3)	(33.8)	(3.0)	(8.4)	(18.4)
Government sector								
Municipal areas	762.1	6.4	135.0	589.9	23.0	4.6	160.9	22.0
		(0.8)	(17.7)	(77.4)	(3.0)	(0.6)	(21.1)	(2.9)
Male	397.0	2.9	58.6	306.4	13.7	4.1	101.3	13.3
		(0.7)	(14.8)	(77.2)	(3.5)	(1.0)	(25.5)	(3.4)
Female	365.1	3.5	76.4	283.5	9.3	0.5	59.6	8.7
		(1.0)	(20.9)	(77.6)	(2.5)	(0.1)	(16.3)	(2.4)
Non-municipal areas	763.0	6.4	123.6	559.2	30.2	4.0	118.4	33.8
		(0.8)	(16.2)	(73.3)	(4.0)	(0.5)	(15.5)	(4.4)
Male	399.0	4.8	57.7	307.7	7.3	3.6	68.5	15.3
		(1.2)	(14.5)	(77.1)	(1.8)	(0.9)	(17.2)	(3.8)
Female	364.0	1.5	65.9	251.5	22.9	0.4	49.8	18.5
		(0.4)	(18.1)	(69.1)	(6.3)	(0.1)	(13.7)	(5.1)

1/ One employee can receive more than 1 type of supplementary benefits.

Certain types of supplementary benefits such as food supplies, overtime, bonus and clothing seem to be more common in the private sector than in the government sector. Other cash and housing, however, seem to be more common in the government sector than in the private sector. The private employees in municipal area received more supplementary benefits such as other cash, food supplies, housing and bonus than those in non-municipal area, for instance, about 37.2 per cent, 35.4 per cent, 18.5 per cent and 1.7 per cent.

The private employees in municipal area received more supplementary benefits other overtime about 44.5 per cent than those in municipal area. The government employees in municipal area received more supplementary benefits such as, other cash housing, overtime and clothing than those in non-municipal area. For instance about 77.4, 21.1, 17.7 and 0.6 per cent respectively. The government employees in non-municipal area received more supplementary benefits, food supplies about 4.0 per cent than those in municipal area.

ภาคผนวก

ภาคผนวก ก

ระเบียบวิธี

1. แผนการสุ่มตัวอย่าง

แผนการสุ่มตัวอย่างที่ใช้เป็นแบบ Stratified Two - Stage Sampling โดยมีกรุงเทพมหานคร และ จังหวัดเป็นสตราตัม ชุมรวมอาคาร (ในเขตเทศบาล) และหมู่บ้าน (นอกเขตเทศบาล) เป็นหน่วยตัวอย่างขั้นที่หนึ่ง ครั้วเรือนส่วนบุคคลและสมาชิกในครั้วเรือนพิเศษ เป็นหน่วยตัวอย่างขั้นที่สอง

การจัดสตราตัม

กรุงเทพมหานคร และจังหวัดเป็นสตราตัม ซึ่งมีทั้งสิ้น 76 สตราตัม และในแต่ละสตราตัม ได้ทำการแบ่งออกเป็น 2 สตราตัมย่อย ตามลักษณะการปกครองของกรมการปกครอง คือ ในเขตเทศบาล และนอกเขตเทศบาล

การเลือกตัวอย่างขั้นที่หนึ่ง

จากแต่ละสตราตัมย่อย หรือแต่ละเขตการปกครอง ได้ทำการเลือกชุมรวมอาคาร / หมู่บ้านตัวอย่าง อย่างอิสระต่อกัน โดยให้ความน่าจะเป็นในการเลือกเป็นปฏิภาคกับจำนวนครั้วเรือนของชุมรวมอาคาร / หมู่บ้านนั้น ๆ ได้จำนวนตัวอย่างทั้งสิ้น 3,864 ชุมรวมอาคาร / หมู่บ้าน จากทั้งสิ้นจำนวน 109,966 ชุมรวมอาคาร / หมู่บ้าน ซึ่งกระจายไปตามภาค และเขตการปกครอง เป็นดังนี้

ภาค	รวม	ในเขตเทศบาล	นอกเขตเทศบาล
กรุงเทพมหานคร	208	208	-
กลาง (ยกเว้น กรุงเทพมหานคร)	1,312	720	592
เหนือ	824	464	360
ตะวันออกเฉียงเหนือ	864	480	384
ใต้	656	352	304
รวมทั้งราชอาณาจักร	3,864	2,224	1,640

การเลือกตัวอย่างขั้นที่สอง

ในขั้นนี้เป็นการเลือกครัวเรือนตัวอย่างจากครัวเรือนส่วนบุคคลทั้งสิ้น ในบัญชีรายชื่อครัวเรือนซึ่งได้จากการนับจดในแต่ละชุมชนอาคาร / หมู่บ้านตัวอย่าง ด้วยวิธีการสุ่มแบบมีระบบ โดยกำหนดขนาดตัวอย่างเป็นดังนี้คือ

ในเขตเทศบาล : กำหนด 15 ครัวเรือนตัวอย่าง ต่อชุมชนอาคาร

นอกเขตเทศบาล : กำหนด 12 ครัวเรือนตัวอย่าง ต่อหมู่บ้าน

ก่อนที่จะทำการเลือกครัวเรือนตัวอย่าง ได้มีการจัดเรียงรายชื่อครัวเรือนส่วนบุคคลใหม่ตามขนาดครัวเรือน ซึ่งวัดด้วยจำนวนสมาชิกในครัวเรือน

ในกรณีของครัวเรือนพิเศษ ในขั้นนี้เป็นการเลือกสมาชิกตัวอย่างจากครัวเรือนพิเศษทุกครัวเรือน ในแต่ละชุมชนอาคาร / หมู่บ้านตัวอย่าง ด้วยวิธีการสุ่มแบบมีระบบ

จำนวนครัวเรือนส่วนบุคคลตัวอย่างทั้งสิ้นที่ต้องการเจนนับ จำแนกตามภาค และเขตการปกครองเป็นดังนี้คือ

ภาค	รวม	ในเขตเทศบาล	นอกเขตเทศบาล
กรุงเทพมหานคร	3,120	3,120	-
กลาง (ยกเว้น กรุงเทพมหานคร)	17,904	10,800	7,104
เหนือ	11,280	6,960	4,320
ตะวันออกเฉียงเหนือ	11,808	7,200	4,608
ใต้	8,928	5,280	3,648
รวมทั้งราชอาณาจักร	53,040	33,360	19,680

2. วิธีการประมาณผล

การเสนอผลของการสำรวจได้เสนอผลการสำรวจในระดับจังหวัด ส่วนในระดับภาค คือ กรุงเทพมหานคร ภาคกลาง (ยกเว้นกรุงเทพมหานคร) ภาคเหนือ ภาคตะวันออกเฉียงเหนือ และภาคใต้ นั้น ได้เสนอผลในระดับเขตการปกครอง คือ ในเขตเทศบาล และนอกเขตเทศบาล

ในการประมาณค่า กำหนดให้

$$g = 1, 2, 3, \dots, 20 \quad (\text{หมวดอายุ - เพศ})$$

$$k = 1, 2, 3, \dots, m_{hij} \quad (\text{หมู่บ้านตัวอย่าง})$$

$$j = 1, 2 \quad (\text{เขตการปกครอง})$$

$$i = 1, 2, 3, \dots, A_h \quad (\text{จังหวัด})$$

$$h = 1, 2, 3, 4, 5 \quad (\text{ภาค})$$

การประมาณค่าโดยรวม

1. สูตรการประมาณค่าโดยรวมที่ปรับแล้วของจำนวนประชากรที่มีลักษณะที่ต้องการศึกษา X สำหรับ หมวดอายุ-เพศ g เขตการปกครอง j จังหวัด i ภาค h คือ

$$x''_{hij} = \frac{x'_{hij}}{y'_{hij}} Y_{hij} = r_{hij} Y_{hij} \quad \dots\dots\dots (1)$$

โดยที่ x'_{hij} คือ ค่าประมาณยอดรวมโดยปกติจากการเลือกตัวอย่างสองขั้นตอน ของจำนวนประชากรทั้งสิ้นที่มีลักษณะที่ต้องการศึกษา X สำหรับหมวดอายุ- เพศ g เขตการปกครอง j จังหวัด i ภาค h

y'_{hij} คือ ค่าประมาณยอดรวมโดยปกติจากการเลือกตัวอย่างสองขั้นตอน ของจำนวนประชากรทั้งสิ้น สำหรับหมวดอายุ- เพศ g เขตการปกครอง j จังหวัด i ภาค h

$\frac{1}{Y_{hij}}$ คือ ค่าประมาณจำนวนประชากรทั้งสิ้นที่ได้จากการคาดประมาณประชากรของประเทศไทย สำหรับหมวดอายุ- เพศ g เขตการปกครอง j จังหวัด i ภาค h

r_{hij} คือ อัตราส่วนของค่าประมาณจำนวนประชากรทั้งสิ้นที่มีลักษณะที่ต้องการศึกษา X กับค่าประมาณจำนวนประชากรทั้งสิ้น สำหรับหมวดอายุ - เพศ g เขตการปกครอง j จังหวัด i ภาค h

¹ การคาดประมาณประชากรของประเทศไทย พ.ศ. 2543 - 2573 สำนักงานคณะกรรมการพัฒนาการเศรษฐกิจและสังคมแห่งชาติ แผนพัฒนาเศรษฐกิจและสังคมแห่งชาติ ฉบับที่ 10 (ตุลาคม 2550)

สูตรการคำนวณค่าประมาณยอดรวมโดยปกติ จากการเลือกตัวอย่างสองขั้นตอน คือ

$$i) \quad x'_{hijg} = \frac{1}{m_{hij}} \sum_{k=1}^{m_{hij}} \frac{1}{P_{hijk}} \frac{N_{hijk}}{n_{hijk}} x_{hijkg} \quad \dots\dots\dots (2)$$

โดยที่

x_{hijkg} คือ จำนวนประชากรที่เจงนับได้ทั้งสิ้น ที่มีลักษณะที่ต้องการศึกษา X ใน
หมวดอายุ - เพศ g ชุมรุมอาคาร / หมู่บ้านตัวอย่าง k เขตการปกครอง j
จังหวัด i ภาค h

N_{hijk} คือ จำนวนครัวเรือนที่นับจดได้ทั้งสิ้น ในชุมรุมอาคาร / หมู่บ้านตัวอย่าง k เขต
การปกครอง j จังหวัด i ภาค h

n_{hijk} คือ จำนวนครัวเรือนตัวอย่างทั้งสิ้น ในชุมรุมอาคาร / หมู่บ้านตัวอย่าง k
เขตการปกครอง j จังหวัด i ภาค h

P_{hijk} คือ โอกาสในการเลือกชุมรุมอาคาร / หมู่บ้านตัวอย่าง k เขตการปกครอง j
จังหวัด i ภาค h

m_{hij} คือ จำนวนชุมรุมอาคาร / หมู่บ้านตัวอย่างทั้งสิ้น ในเขตการปกครอง j จังหวัด i ภาค
 h

$$ii) \quad y'_{hijg} = \frac{1}{m_{hij}} \sum_{k=1}^{m_{hij}} \frac{1}{P_{hijk}} \frac{N_{hijk}}{n_{hijk}} y_{hijkg} \quad \dots\dots\dots (3)$$

โดยที่

y_{hijkg} คือ จำนวนประชากรที่เจงนับได้ทั้งสิ้น ในหมวดอายุ - เพศ g ชุมรุมอาคาร /
หมู่บ้านตัวอย่าง k เขตการปกครอง j จังหวัด i ภาค h

2. สูตรการประมาณค่ายอดรวมที่ปรับแล้วของจำนวนประชากร ที่มีลักษณะที่ต้องการศึกษา X
สำหรับเขตการปกครอง j จังหวัด i ภาค h คือ

$$x''_{hij} = \sum_{g=1}^{20} x''_{hijg} \quad \dots\dots\dots (4)$$

3. สูตรการประมาณค่ายอดรวมที่ปรับแล้วของจำนวนประชากร ที่มีลักษณะที่ต้องการศึกษา X สำหรับ หมวดอายุ-เพศ g จังหวัด i ภาค h คือ

$$x''_{hig} = \sum_{j=1}^2 x''_{hijg} \dots\dots\dots (5)$$

4. สูตรการประมาณค่ายอดรวมที่ปรับแล้วของจำนวนประชากร ที่มีลักษณะที่ต้องการศึกษา X สำหรับจังหวัด i ภาค h คือ

$$x''_{hi} = \sum_{j=1}^2 x''_{hij} = \sum_{g=1}^{20} x''_{hig} \dots\dots\dots (6)$$

5. สูตรการประมาณค่ายอดรวมที่ปรับแล้วของจำนวนประชากร ที่มีลักษณะที่ต้องการศึกษา X สำหรับหมวดอายุ-เพศ g เขตการปกครอง j ภาค h คือ

$$x''_{hjpg} = \sum_{i=1}^{A_h} x''_{hijg} \dots\dots\dots (7)$$

โดยที่ A_h คือ จำนวนจังหวัดทั้งสิ้นในภาค h และ $\sum_{h=1}^5 A_h = 76$

6. สูตรการประมาณค่ายอดรวมที่ปรับแล้วของจำนวนประชากร ที่มีลักษณะที่ต้องการศึกษา X สำหรับเขตการปกครอง j ภาค h คือ

$$x''_{hj} = \sum_{i=1}^{A_h} x''_{hij} = \sum_{g=1}^{20} x''_{hjpg} \dots\dots\dots (8)$$

7. สูตรการประมาณค่ายอดรวมที่ปรับแล้ว ของจำนวนประชากร ที่มีลักษณะที่ต้องการศึกษา X สำหรับหมวดอายุ-เพศ g ภาค h คือ

$$x''_{hg} = \sum_{i=1}^{A_h} x''_{hig} = \sum_{j=1}^2 x''_{hjpg} \dots\dots\dots (9)$$

8. สูตรการประมาณค่ายอดรวมที่ปรับแล้วของจำนวนประชากร ที่มีลักษณะที่ต้องการศึกษา X สำหรับภาค h คือ

$$x''_h = \sum_{i=1}^{A_h} x''_{hi} = \sum_{j=1}^2 x''_{hj} = \sum_{g=1}^{20} x''_{hg} \quad \dots\dots\dots (10)$$

9. สูตรการประมาณค่ายอดรวมที่ปรับแล้วของจำนวนประชากร ที่มีลักษณะที่ต้องการศึกษา X สำหรับเขตการปกครอง j ที่วราขานาจักร คือ

$$x''_j = \sum_{h=1}^5 x''_{hj} \quad \dots\dots\dots (11)$$

10. สูตรการประมาณค่ายอดรวมที่ปรับแล้วของจำนวนประชากร ที่มีลักษณะที่ต้องการศึกษา X สำหรับหมวดอายุ-เพศ g ที่วราขานาจักร คือ

$$x''_g = \sum_{h=1}^5 x''_{hg} \quad \dots\dots\dots (12)$$

11. สูตรการประมาณค่ายอดรวมที่ปรับแล้วของจำนวนประชากร ที่มีลักษณะที่ต้องการศึกษา X สำหรับ ที่วราขานาจักร คือ

$$x'' = \sum_{h=1}^5 x''_h = \sum_{j=1}^2 x''_j = \sum_{g=1}^{20} x''_g \quad \dots\dots\dots (13)$$

การประมาณค่าความแปรปรวนของค่าประมาณยอดรวม

1. สูตรการประมาณค่าความแปรปรวนของ x''_{hijg} คือ

$$\hat{V}(x''_{hijg}) = \left[\frac{Y_{hijg}}{y'_{hijg}} \right]^2 \frac{m_{hij}}{m_{hij} - 1} \sum_{k=1}^{m_{hij}} z_{hijk}^2 \quad \dots\dots\dots (14)$$

โดยที่

$$z_{hijk} = \bar{x}'_{hijk} - r_{hijg} \bar{y}'_{hijk}$$

$$\bar{x}'_{hijk} = \frac{1}{m_{hij}} \frac{1}{P_{hijk}} \frac{N_{hijk}}{n_{hijk}} x_{hijk}$$

$$\bar{y}'_{hijk} = \frac{1}{m_{hij}} \frac{1}{P_{hijk}} \frac{N_{hijk}}{n_{hijk}} y_{hijk}$$

2. สูตรการประมาณค่าความแปรปรวนของ x''_{hij} คือ

$$\hat{V}(x''_{hij}) = \sum_{g=1}^{20} \hat{V}(x''_{hijg}) \dots\dots\dots (15)$$

3. สูตรการประมาณค่าความแปรปรวนของ x''_{hig} คือ

$$\hat{V}(x''_{hig}) = \sum_{j=1}^2 \hat{V}(x''_{hijg}) \dots\dots\dots (16)$$

4. สูตรการประมาณค่าความแปรปรวนของ x''_{hi} คือ

$$\hat{V}(x''_{hi}) = \sum_{j=1}^2 \hat{V}(x''_{hij}) = \sum_{g=1}^{20} \hat{V}(x''_{hig}) \dots\dots\dots (17)$$

5. สูตรการประมาณค่าความแปรปรวนของ x''_{hijg} คือ

$$\hat{V}(x''_{hijg}) = \sum_{i=1}^{A_h} \hat{V}(x''_{hijg}) \dots\dots\dots (18)$$

6. สูตรการประมาณค่าความแปรปรวนของ x''_{hj} คือ

$$\hat{V}(x''_{hj}) = \sum_{i=1}^{A_h} \hat{V}(x''_{hij}) = \sum_{g=1}^{20} \hat{V}(x''_{hijg}) \dots\dots\dots (19)$$

7. สูตรการประมาณค่าความแปรปรวนของ x''_{hg} คือ

$$\hat{V}(x''_{hg}) = \sum_{i=1}^{A_h} \hat{V}(x''_{hig}) = \sum_{j=1}^2 \hat{V}(x''_{hijg}) \dots\dots\dots (20)$$

8. สูตรการประมาณค่าความแปรปรวนของ x_h'' คือ

$$\hat{V}(x_h'') = \sum_{i=1}^{A_h} \hat{V}(x_{hi}'') = \sum_{j=1}^2 \hat{V}(x_{hj}'') = \sum_{g=1}^{20} \hat{V}(x_{hg}'') \quad \dots\dots\dots (21)$$

9. สูตรการประมาณค่าความแปรปรวนของ x_j'' คือ

$$\hat{V}(x_j'') = \sum_{h=1}^5 \hat{V}(x_{hj}'') \quad \dots\dots\dots (22)$$

10. สูตรการประมาณค่าความแปรปรวนของ x_g'' คือ

$$\hat{V}(x_g'') = \sum_{h=1}^5 \hat{V}(x_{hg}'') \quad \dots\dots\dots (23)$$

11. สูตรการประมาณค่าความแปรปรวนของ x'' คือ

$$\hat{V}(x'') = \sum_{h=1}^5 \hat{V}(x_h'') = \sum_{j=1}^2 \hat{V}(x_j'') = \sum_{g=1}^{20} \hat{V}(x_g'') \quad \dots\dots\dots (24)$$

การประมาณค่าสัมประสิทธิ์ของความแปรผันของค่าประมาณยอดรวม

1. สูตรการประมาณค่าสัมประสิทธิ์ของความแปรผันของ x_{hijg}'' คือ

$$cv(x_{hijg}'') = \frac{\sqrt{\hat{V}(x_{hijg}'')}}{x_{hijg}''} \times 100\% \quad \dots\dots\dots (25)$$

2. สูตรการประมาณค่าสัมประสิทธิ์ของความแปรผันของ x''_{hij} คือ

$$cv(x''_{hij}) = \frac{\sqrt{\hat{V}(x''_{hij})}}{x''_{hij}} \times 100\% \quad \dots\dots\dots (26)$$

3. สูตรการประมาณค่าสัมประสิทธิ์ของความแปรผันของ x''_{hig} คือ

$$cv(x''_{hig}) = \frac{\sqrt{\hat{V}(x''_{hig})}}{x''_{hig}} \times 100\% \quad \dots\dots\dots (27)$$

4. สูตรการประมาณค่าสัมประสิทธิ์ของความแปรผันของ x''_{hi} คือ

$$cv(x''_{hi}) = \frac{\sqrt{\hat{V}(x''_{hi})}}{x''_{hi}} \times 100\% \quad \dots\dots\dots (28)$$

5. สูตรการประมาณค่าสัมประสิทธิ์ของความแปรผันของ x''_{hjpg} คือ

$$cv(x''_{hjpg}) = \frac{\sqrt{\hat{V}(x''_{hjpg})}}{x''_{hjpg}} \times 100\% \quad \dots\dots\dots (29)$$

6. สูตรการประมาณค่าสัมประสิทธิ์ของความแปรผันของ x''_{hj} คือ

$$cv(x''_{hj}) = \frac{\sqrt{\hat{V}(x''_{hj})}}{x''_{hj}} \times 100\% \quad \dots\dots\dots (30)$$

7. สูตรการประมาณค่าสัมประสิทธิ์ของความแปรผันของ x''_{hg} คือ

$$cv(x''_{hg}) = \frac{\sqrt{\hat{V}(x''_{hg})}}{x''_{hg}} \times 100\% \quad \dots\dots\dots (31)$$

8. สูตรการประมาณค่าสัมประสิทธิ์ของความแปรผันของ x_h'' คือ

$$cv(x_h'') = \frac{\sqrt{\hat{V}(x_h'')}}{x_h''} \times 100\% \quad \dots\dots\dots (32)$$

9. สูตรการประมาณค่าสัมประสิทธิ์ของความแปรผันของ x_j'' คือ

$$cv(x_j'') = \frac{\sqrt{\hat{V}(x_j'')}}{x_j''} \times 100\% \quad \dots\dots\dots (33)$$

10. สูตรการประมาณค่าสัมประสิทธิ์ของความแปรผันของ x_g'' คือ

$$cv(x_g'') = \frac{\sqrt{\hat{V}(x_g'')}}{x_g''} \times 100\% \quad \dots\dots\dots (34)$$

11. สูตรการประมาณค่าสัมประสิทธิ์ของความแปรผันของ x'' คือ

$$cv(x'') = \frac{\sqrt{\hat{V}(x'')}}{x''} \times 100\% \quad \dots\dots\dots (35)$$

3. วิธีการเก็บรวบรวมข้อมูล

การสำรวจได้ดำเนินการพร้อมกันทั่วประเทศ ในระหว่างวันที่ 1 – 12 ของเดือน กรกฎาคม-สิงหาคม พ.ศ. 2553 มีครัวเรือนที่ตกเป็นตัวอย่างทั้งสิ้น 53,040 ครัวเรือน เป็นครัวเรือนตัวอย่างในกรุงเทพมหานคร 3,120 ครัวเรือน ในเขตเทศบาล 30,240 ครัวเรือน และนอกเขตเทศบาล 19,680 ครัวเรือน สำหรับวิธีการเก็บรวบรวมข้อมูลใช้การสัมภาษณ์หัวหน้าครัวเรือน หรือสมาชิกในครัวเรือนที่ตกเป็นตัวอย่าง โดยพนักงานของสำนักงานสถิติแห่งชาติ ซึ่งมีประสบการณ์ในการสำรวจ ทั้งนี้ ในกรุงเทพมหานครใช้พนักงานทำการสัมภาษณ์ จำนวน 44 คน ในจังหวัดอื่น ๆ จำนวน 830 คน

4. การปิดตัวเลข

ในตารางสถิติ ผลรวมของแต่ละจำนวนอาจไม่เท่ากับยอดรวม เนื่องจากข้อมูลแต่ละจำนวนได้มีการปิดเศษเป็นหลักพัน โดยอิสระจากกัน

การประมาณค่าสัมประสิทธิ์ของความแปรผันของค่าประมาณยอดรวม จำแนกตามสถานภาพแรงงาน กลุ่มอายุและเขตการปกครอง
ทั่วราชอาณาจักร

ทั่วราชอาณาจักร	ทั่วราชอาณาจักร	กลุ่มอายุ	C.V.%								
			กำลังแรงงานรวม			ผู้มีงานทำ			ผู้ว่างงาน		
			รวม	ชาย	หญิง	รวม	ชาย	หญิง	รวม	ชาย	หญิง
รวมทั้งหมด	รวม		0.22	0.25	0.38	0.22	0.26	0.39	6.09	7.29	10.22
	15-17		4.07	4.90	7.30	4.15	5.00	7.44	*	*	*
	18-19		2.59	2.76	5.29	2.71	2.96	5.40	13.59	15.63	*
	20-24		1.10	1.27	1.94	1.18	1.33	2.13	11.41	12.63	18.80
	25-29		0.60	0.52	1.18	0.64	0.58	1.25	13.01	16.94	19.93
	30-34		0.46	0.45	0.85	0.49	0.54	0.87	18.27	*	*
	35-39		0.38	0.32	0.72	0.40	0.37	0.73	19.74	*	*
	40-49		0.31	0.30	0.55	0.31	0.31	0.55	18.60	*	*
	50-59		0.45	0.43	0.83	0.45	0.44	0.84	*	*	*
	60ปีขึ้นไป		1.19	1.44	2.04	1.20	1.44	2.04	*	*	*
ในเขตเทศบาล	รวม		0.29	0.34	0.49	0.30	0.36	0.50	6.58	8.13	11.22
	15-17		6.79	9.23	9.24	7.00	9.60	9.37	*	*	*
	18-19		3.58	4.44	6.04	3.73	4.65	6.24	18.90	*	*
	20-24		1.57	2.05	2.41	1.66	2.21	2.51	10.37	13.13	16.61
	25-29		0.64	0.68	1.12	0.72	0.80	1.21	14.54	17.69	*
	30-34		0.64	0.55	1.19	0.67	0.63	1.21	*	*	*
	35-39		0.57	0.40	1.08	0.61	0.50	1.12	*	*	*
	40-49		0.44	0.39	0.82	0.45	0.41	0.82	*	*	*
	50-59		0.74	0.77	1.34	0.75	0.78	1.34	*	*	*
	60ปีขึ้นไป		2.01	2.63	3.11	2.02	2.64	3.12	*	*	*
นอกเขตเทศบาล	รวม		0.29	0.33	0.52	0.30	0.34	0.53	9.27	11.86	14.19
	15-17		4.88	5.71	9.33	4.97	5.80	9.56	*	*	*
	18-19		3.27	3.36	6.93	3.42	3.63	7.05	18.20	*	*
	20-24		1.40	1.55	2.57	1.51	1.61	2.85	17.45	*	*
	25-29		0.85	0.69	1.73	0.90	0.76	1.83	*	*	*
	30-34		0.64	0.64	1.18	0.68	0.77	1.19	*	*	*
	35-39		0.51	0.45	0.96	0.53	0.51	0.96	*	*	*
	40-49		0.41	0.41	0.73	0.41	0.42	0.73	*	*	*
	50-59		0.56	0.52	1.06	0.57	0.54	1.06	*	*	*
	60ปีขึ้นไป		1.45	1.71	2.54	1.45	1.71	2.55	*	-	*

หมายเหตุ : * ค่า C.V.มากกว่า 20%

การประมาณค่าสัมประสิทธิ์ของความแปรผันของค่าประมาณยอดรวม จำแนกตามสถานภาพแรงงาน และกลุ่มอายุ กรุงเทพมหานคร

กรุงเทพ มหานคร	กลุ่มอายุ	C.V.%								
		กำลังแรงงานรวม			ผู้มีงานทำ			ผู้ว่างงาน		
		รวม	ชาย	หญิง	รวม	ชาย	หญิง	รวม	ชาย	หญิง
	รวม	0.73	0.84	1.20	0.75	0.88	1.23	15.43	19.21	*
	15-17	*	*	*	*	*	*	*	-	*
	18-19	11.20	12.65	*	11.76	13.18	*	*	*	*
	20-24	4.30	6.15	6.03	4.65	7.01	6.22	*	*	*
	25-29	1.79	2.25	2.75	1.99	2.41	3.12	*	*	*
	30-34	1.48	1.28	2.64	1.54	1.47	2.67	*	*	*
	35-39	1.31	0.89	2.44	1.43	1.20	2.59	*	*	*
	40-49	1.07	0.95	1.95	1.09	0.99	1.95	*	*	-
	50-59	2.08	2.08	3.87	2.08	2.08	3.87	-	-	-
	60ปีขึ้นไป	7.89	10.23	12.33	7.92	10.31	12.33	-	-	-

หมายเหตุ : * ค่า C.V.มากกว่า 20%

การประมาณค่าสัมประสิทธิ์ของความแปรผันของค่าประมาณยอดรวม จำแนกตามสถานภาพแรงงาน กลุ่มอายุและเขตการปกครอง

ภาคกลาง

ภาคกลาง	กลุ่มอายุ	C.V.%								
		กำลังแรงงานรวม			ผู้มีงานทำ			ผู้ว่างงาน		
		รวม	ชาย	หญิง	รวม	ชาย	หญิง	รวม	ชาย	หญิง
รวมทั้งหมด	รวม	0.33	0.38	0.56	0.34	0.39	0.58	8.24	10.95	12.51
	15-17	6.40	7.64	11.74	6.60	7.88	12.07	*	*	*
	18-19	3.67	4.43	6.34	3.78	4.63	6.39	19.77	*	*
	20-24	1.54	1.90	2.53	1.67	2.02	2.79	12.44	16.65	18.56
	25-29	0.76	0.62	1.48	0.80	0.71	1.53	17.61	19.30	*
	30-34	0.63	0.66	1.12	0.72	0.87	1.17	*	*	*
	35-39	0.62	0.44	1.21	0.64	0.49	1.22	*	*	*
	40-49	0.52	0.49	0.94	0.53	0.49	0.95	*	*	*
	50-59	0.85	0.82	1.57	0.85	0.84	1.57	*	*	*
	60ปีขึ้นไป	1.99	2.63	3.06	1.99	2.62	3.07	*	*	*
ในเขตเทศบาล	รวม	0.47	0.57	0.76	0.48	0.58	0.78	9.24	10.96	16.65
	15-17	9.35	11.21	16.84	9.57	11.49	17.21	*	*	*
	18-19	5.02	5.94	8.79	5.28	6.43	8.89	*	*	*
	20-24	2.48	3.51	3.50	2.61	3.63	3.77	15.24	19.48	*
	25-29	0.87	0.85	1.57	0.96	1.10	1.61	17.90	*	*
	30-34	0.76	0.56	1.49	0.84	0.59	1.65	*	*	*
	35-39	0.93	0.69	1.78	0.94	0.72	1.80	*	*	*
	40-49	0.80	0.86	1.38	0.80	0.87	1.38	*	*	*
	50-59	1.24	1.46	2.08	1.24	1.47	2.08	*	*	*
	60ปีขึ้นไป	2.97	4.03	4.39	2.97	4.04	4.40	*	*	*
นอกเขตเทศบาล	รวม	0.45	0.50	0.78	0.46	0.52	0.79	11.93	17.02	16.62
	15-17	8.27	9.89	15.09	8.57	10.21	15.75	*	*	*
	18-19	4.90	5.92	8.43	5.01	6.11	8.55	*	*	*
	20-24	1.95	2.25	3.45	2.14	2.43	3.81	18.72	*	*
	25-29	1.10	0.85	2.19	1.14	0.91	2.25	*	*	*
	30-34	0.91	1.00	1.57	1.04	1.37	1.59	*	*	*
	35-39	0.83	0.58	1.62	0.85	0.66	1.64	*	*	*
	40-49	0.68	0.59	1.26	0.69	0.60	1.27	*	*	*
	50-59	1.12	0.99	2.14	1.13	1.02	2.14	*	*	*
	60ปีขึ้นไป	2.59	3.37	4.02	2.58	3.36	4.02	*	-	*

หมายเหตุ : * ค่า C.V.มากกว่า 20%

การประมาณค่าสัมประสิทธิ์ของความแปรผันของค่าประมาณยอดรวม จำแนกตามสถานภาพแรงงาน กลุ่มอายุและเขตการปกครอง

ภาคเหนือ

ภาคเหนือ	กลุ่มอายุ	C.V.%								
		กำลังแรงงานรวม			ผู้มีงานทำ			ผู้ว่างงาน		
		รวม	ชาย	หญิง	รวม	ชาย	หญิง	รวม	ชาย	หญิง
รวมทั้งหมด	รวม	0.47	0.55	0.80	0.49	0.58	0.81	13.84	17.29	*
	15-17	11.24	14.56	17.54	11.38	14.74	17.79	*	*	*
	18-19	5.01	5.64	10.22	5.24	5.96	10.54	*	*	*
	20-24	2.79	3.40	4.64	2.97	3.63	4.93	*	*	*
	25-29	1.25	1.03	2.49	1.29	1.18	2.49	*	*	*
	30-34	1.15	0.91	2.32	1.17	0.91	2.37	*	*	*
	35-39	0.88	0.68	1.68	0.95	0.91	1.71	*	*	*
	40-49	0.55	0.44	1.02	0.57	0.51	1.03	*	*	*
	50-59	0.78	0.81	1.38	0.80	0.86	1.40	*	*	-
	60ปีขึ้นไป	2.33	2.81	3.97	2.33	2.81	3.98	*	*	*
ในเขตเทศบาล	รวม	0.55	0.72	0.83	0.57	0.76	0.85	14.18	18.81	*
	15-17	15.34	*	*	15.38	*	*	-	-	-
	18-19	9.45	13.05	13.69	9.96	14.44	13.75	*	*	*
	20-24	3.51	5.25	4.52	3.83	5.83	4.81	*	*	*
	25-29	1.06	1.05	1.91	1.18	1.32	2.02	*	*	*
	30-34	1.32	1.43	2.29	1.35	1.45	2.35	*	*	*
	35-39	0.92	0.99	1.55	1.03	1.25	1.65	*	*	*
	40-49	0.67	0.54	1.22	0.71	0.70	1.23	*	*	*
	50-59	0.99	1.07	1.71	1.01	1.11	1.72	*	*	-
	60ปีขึ้นไป	3.09	4.18	4.58	3.10	4.20	4.60	*	*	*
นอกเขตเทศบาล	รวม	0.61	0.70	1.05	0.63	0.73	1.07	*	*	*
	15-17	12.85	16.51	*	13.03	16.72	*	*	*	*
	18-19	5.79	6.21	13.58	6.05	6.52	14.21	*	*	*
	20-24	3.46	4.10	5.96	3.67	4.33	6.31	*	*	*
	25-29	1.67	1.34	3.41	1.71	1.52	3.39	*	*	*
	30-34	1.51	1.12	3.13	1.52	1.12	3.19	*	-	*
	35-39	1.16	0.85	2.25	1.24	1.15	2.27	*	-	*
	40-49	0.71	0.57	1.33	0.73	0.64	1.33	*	*	-
	50-59	1.00	1.03	1.78	1.03	1.10	1.81	*	*	-
	60ปีขึ้นไป	2.93	3.44	5.18	2.93	3.43	5.18	-	-	-

หมายเหตุ : * ค่า C.V.มากกว่า 20%

การประมาณค่าสัมประสิทธิ์ของความแปรผันของค่าประมาณยอดรวม จำแนกตามสถานภาพแรงงาน กลุ่มอายุและเขตการปกครอง

ภาคตะวันออกเฉียงเหนือ

ภาคตะวันออกเฉียงเหนือ	กลุ่มอายุ	C.V.%								
		กำลังแรงงานรวม			ผู้มีงานทำ			ผู้ว่างงาน		
		รวม	ชาย	หญิง	รวม	ชาย	หญิง	รวม	ชาย	หญิง
รวมทั้งหมด	รวม	0.47	0.52	0.82	0.48	0.54	0.85	14.71	18.04	*
	15-17	7.63	8.99	14.39	7.75	9.14	14.55	*	*	*
	18-19	5.60	5.71	11.57	5.90	6.27	11.73	*	*	*
	20-24	2.31	2.52	4.32	2.50	2.58	4.90	*	*	*
	25-29	1.39	1.18	2.84	1.51	1.30	3.08	*	*	*
	30-34	1.02	1.12	1.79	1.09	1.32	1.81	*	*	*
	35-39	0.77	0.74	1.39	0.79	0.81	1.40	*	*	*
	40-49	0.67	0.73	1.16	0.68	0.74	1.16	*	*	*
	50-59	0.84	0.78	1.56	0.84	0.80	1.56	*	*	*
60ปีขึ้นไป	2.19	2.54	3.93	2.19	2.54	3.93	*	*	-	
ในเขตเทศบาล	รวม	0.62	0.72	1.05	0.63	0.74	1.06	14.56	17.97	*
	15-17	10.31	13.49	15.87	10.53	13.98	15.87	*	*	-
	18-19	8.11	10.25	13.27	8.49	10.39	14.63	*	*	*
	20-24	4.07	5.09	6.59	4.21	5.32	6.70	*	*	*
	25-29	1.36	1.21	2.68	1.56	1.66	2.83	*	*	*
	30-34	1.19	1.20	2.20	1.22	1.34	2.15	*	*	*
	35-39	1.06	0.71	2.08	1.09	0.83	2.08	*	*	*
	40-49	0.81	0.52	1.61	0.83	0.54	1.65	*	*	*
	50-59	1.15	1.04	2.19	1.16	1.06	2.21	*	*	*
60ปีขึ้นไป	3.30	4.39	5.01	3.31	4.39	5.03	*	*	-	
นอกเขตเทศบาล	รวม	0.56	0.62	0.98	0.58	0.64	1.02	18.94	*	*
	15-17	8.76	10.13	17.16	8.90	10.28	17.53	*	*	*
	18-19	6.49	6.50	13.60	6.83	7.20	13.60	*	*	-
	20-24	2.66	2.84	5.07	2.87	2.89	5.84	*	*	*
	25-29	1.71	1.44	3.52	1.85	1.57	3.81	*	*	*
	30-34	1.24	1.37	2.16	1.33	1.62	2.19	*	*	*
	35-39	0.93	0.90	1.66	0.95	0.99	1.66	*	*	*
	40-49	0.82	0.91	1.39	0.82	0.91	1.39	*	*	*
	50-59	1.00	0.94	1.84	1.00	0.95	1.85	*	-	*
60ปีขึ้นไป	2.51	2.87	4.56	2.51	2.87	4.56	-	-	-	

หมายเหตุ : * ค่า C.V.มากกว่า 20%

การประมาณค่าสัมประสิทธิ์ของความแปรผันของค่าประมาณยอดรวม จำแนกตามสถานภาพแรงงาน กลุ่มอายุและเขตการปกครอง
ภาคใต้

ภาคใต้	กลุ่มอายุ	C.V.%								
		กำลังแรงงานรวม			ผู้มีงานทำ			ผู้ว่างงาน		
		รวม	ชาย	หญิง	รวม	ชาย	หญิง	รวม	ชาย	หญิง
รวมทั้งหมด	รวม	0.49	0.52	0.91	0.50	0.53	0.92	12.77	16.22	*
	15-17	7.03	8.06	13.77	7.15	8.21	13.96	*	*	*
	18-19	5.30	5.62	11.06	5.29	5.73	10.82	*	*	*
	20-24	1.84	1.90	3.52	1.95	2.02	3.73	*	*	*
	25-29	1.27	0.72	2.71	1.31	0.88	2.74	*	*	*
	30-34	0.97	0.67	2.00	1.02	0.83	2.02	*	*	*
	35-39	0.87	0.77	1.61	0.87	0.77	1.62	*	*	*
	40-49	0.61	0.40	1.22	0.62	0.42	1.22	*	*	*
	50-59	1.15	0.86	2.29	1.16	0.91	2.29	*	*	-
	60ปีขึ้นไป	2.74	3.24	4.76	2.75	3.24	4.77	*	-	*
ในเขตเทศบาล	รวม	0.73	0.75	1.32	0.76	0.83	1.32	18.70	*	*
	15-17	12.19	15.52	18.63	12.43	15.78	19.04	*	*	*
	18-19	8.39	10.10	14.96	8.47	10.24	14.96	*	*	-
	20-24	3.28	2.73	6.82	3.47	3.26	6.96	*	*	*
	25-29	1.40	0.82	2.86	1.53	1.36	2.89	*	*	*
	30-34	1.49	1.41	2.75	1.68	1.99	2.79	*	*	*
	35-39	1.03	0.65	1.99	1.05	0.66	2.03	*	*	*
	40-49	0.93	0.46	1.88	0.98	0.66	1.92	*	*	*
	50-59	1.65	1.45	3.11	1.73	1.72	3.11	*	*	-
	60ปีขึ้นไป	4.94	5.97	8.42	4.96	6.00	8.43	*	-	*
นอกเขตเทศบาล	รวม	0.62	0.65	1.15	0.63	0.66	1.17	17.12	*	*
	15-17	8.21	9.02	18.14	8.35	9.19	18.33	*	*	*
	18-19	6.41	6.65	13.68	6.40	6.79	13.40	*	*	*
	20-24	2.20	2.38	4.11	2.33	2.47	4.41	*	*	*
	25-29	1.67	0.94	3.65	1.72	1.09	3.69	*	*	*
	30-34	1.22	0.75	2.60	1.25	0.87	2.63	*	*	*
	35-39	1.15	1.04	2.14	1.15	1.04	2.15	*	-	*
	40-49	0.77	0.52	1.52	0.77	0.52	1.53	*	*	*
	50-59	1.46	1.05	2.95	1.47	1.07	2.95	*	*	-
	60ปีขึ้นไป	3.24	3.81	5.64	3.24	3.81	5.65	*	-	*

หมายเหตุ : * ค่า C.V.มากกว่า 20%

Appendix

APPENDIX A

METHODOLOGY

1. Sample design

A Stratified Two - Stage Sampling was adopted for the survey. Bangkok Metropolis and provinces were constituted strata. The primary and secondary sampling units were blocks for municipal areas / villages for non - municipal areas and private households / persons in the special households respectively.

Stratification

Bangkok Metropolis and provinces were constituted strata. There were altogether 76 strata. Each stratum was divided into two parts according to the type of local administration, namely municipal areas and non - municipal areas.

Selection of primary sampling unit

The sample selection of blocks / villages were performed separately and independently in each part by using probability proportional to size - total number of households. The total sample blocks / villages was 3,864 from 109,966 blocks / villages.

The total number of sample blocks / villages selected for enumeration by region and type of local administration was as follows :

Region / Stratum	Total	Municipal Areas	Non - Municipal Areas
Bangkok Metropolis	208	208	-
Central (Excluding Bangkok Metropolis)	1,312	720	592
North	824	464	360
Northeast	864	480	384
South	656	352	304
Total	3,864	2,224	1,640

Selection of secondary sampling unit

Private households were our ultimate sampling units. A new listing of private households were made for every sample block / village to serve as the sampling frame. In each sample block / village, a systematic sample of private households were selected with the following sample size :

Municipal areas : 15 sample households per block

Non - municipal areas : 12 sample households per village

Before selecting sample private households in each sample block / village, the list of private households was rearranged by household ' s size - member of the household.

All special households located within the sample areas were included in the sample and the persons in the special household were systematically selected for the interviewing.

The total number of sample private households selected for enumeration by region and type of local administration was as follows :

Region / Stratum	Total	Municipal Areas	Non - Municipal Areas
Bangkok Metropolis	3,120	3,120	-
Central (Excluding Bangkok Metropolis)	17,904	10,800	7,104
North	11,280	6,960	4,320
Northeast	11,808	7,200	4,608
South	8,928	5,280	3,648
Total	53,040	33,360	19,680

2. Method of estimation

The survey results were presented at provincial level and regional level. At regional level, the results were presented separately for the Bangkok Metropolis and the remaining 75 provinces were classified by region, municipal areas and non-municipal areas.

- Let $g = 1, 2, 3, \dots, 20$ (age - sex group)
 $k = 1, 2, 3, \dots, m_{hij}$ (sample block / village)
 $j = 1, 2$ (type of local administration)
 $i = 1, 2, 3, \dots, A_h$ (province)
 $h = 1, 2, 3, 4, 5$ (region)

Estimate of the total number of persons with characteristic X

1. Adjusted estimate of the total number of persons with characteristic X for the g^{th} age - sex group, j^{th} area, i^{th} province, h^{th} region was based on the formula :

$$x''_{hijg} = \frac{x'_{hijg}}{y'_{hijg}} Y_{hijg} = r_{hijg} Y_{hijg} \dots\dots\dots (1)$$

where x'_{hijg} is the ordinary estimate of the total number of persons with characteristic X for the g^{th} age - sex group, j^{th} area, i^{th} province, h^{th} region.

y'_{hijg} is the ordinary estimate of the total population for the g^{th} age - sex group, j^{th} area, i^{th} province, h^{th} region.

Y_{hijg} is the estimate, based on the population projection of the total population for the g^{th} age - sex group, j^{th} area, i^{th} province, h^{th} region.

r_{hijg} is the ratio of the estimate of the total number of persons with characteristic X to the estimate of the total population for the g^{th} age - sex group, j^{th} area, i^{th} province, h^{th} region.

1/ Population Projections for Thailand 2000 - 2030, National Economic and Social Development Board, The Tenth National Economic and Social Development Planning, October 2007.

The formula of the estimate from a stratified two-stage sampling was as follows.

$$i) \quad x'_{hijg} = \frac{1}{m_{hij}} \sum_{k=1}^{m_{hij}} \frac{1}{P_{hijk}} \frac{N_{hijk}}{n_{hijk}} x_{hijkg} \quad \dots\dots\dots (2)$$

where x_{hijk} is the total number of persons with characteristic X for the g^{th} age-sex group, k^{th} sample block / village, j^{th} area, i^{th} province, h^{th} region.

N_{hijk} is the total number of listing households in the k^{th} sample block / village, j^{th} area, i^{th} province, h^{th} region.

n_{hijk} is the total number of sample households in the k^{th} sample block / village, j^{th} area, i^{th} province, h^{th} region.

P_{hijk} is the probability of selection of the k^{th} sample block / village, j^{th} area, i^{th} province, h^{th} region.

m_{hij} is the total number of sample blocks / villages in the j^{th} area, i^{th} province, h^{th} region.

$$ii) \quad y'_{hijg} = \frac{1}{m_{hij}} \sum_{k=1}^{m_{hij}} \frac{1}{P_{hijk}} \frac{N_{hijk}}{n_{hijk}} y_{hijkg} \quad \dots\dots\dots (3)$$

where y_{hijk} is the total number of the population enumerated for the g^{th} age - sex group, k^{th} sample block / village, j^{th} area, i^{th} province, h^{th} region.

2. Adjusted estimate of the total number of persons with characteristic X for the j^{th} area, i^{th} province, h^{th} region was based on the formula :

$$x''_{hij} = \sum_{g=1}^{20} x''_{hijg} \quad \dots\dots\dots (4)$$

3. Adjusted estimate of the total number of persons with characteristic X for the g^{th} age - sex group, i^{th} province, h^{th} region was based on the formula :

$$x''_{hig} = \sum_{j=1}^2 x''_{hijg} \dots\dots\dots (5)$$

4. Adjusted estimate of the total number of persons with characteristic X for the i^{th} province, h^{th} region was based on the formula :

$$x''_{hi} = \sum_{j=1}^2 x''_{hij} = \sum_{g=1}^{20} x''_{hig} \dots\dots\dots (6)$$

5. Adjusted estimate of the total number of persons with characteristic X for the g^{th} age - sex group, j^{th} area, h^{th} region was based on the formula :

$$x''_{hjg} = \sum_{i=1}^{A_h} x''_{hijg} \dots\dots\dots (7)$$

where A_h is the total number of provinces in the h^{th} region and $\sum_{h=1}^5 A_h = 76$

6. Adjusted estimate of the total number of persons with characteristic X for the j^{th} area, h^{th} region was based on the formula :

$$x''_{hj} = \sum_{i=1}^{A_h} x''_{hij} = \sum_{g=1}^{20} x''_{hijg} \dots\dots\dots (8)$$

7. Adjusted estimate of the total number of persons with characteristic X for the g^{th} age - sex group, h^{th} region was based on the formula :

$$x''_{hg} = \sum_{i=1}^{A_h} x''_{hig} = \sum_{j=1}^2 x''_{hijg} \dots\dots\dots (9)$$

8. Adjusted estimate of the total number of persons with characteristic X for the h^{th} region was based on the formula :

$$x_h'' = \sum_{i=1}^{A_h} x_{hi}'' = \sum_{j=1}^2 x_{hj}'' = \sum_{g=1}^{20} x_{hg}'' \quad \dots\dots\dots (10)$$

9. Adjusted estimate of the total number of persons with characteristic X for the j^{th} area was based on the formula :

$$x_j'' = \sum_{h=1}^5 x_{hj}'' \quad \dots\dots\dots (11)$$

10. Adjusted estimate of the total number of persons with characteristic X for the g^{th} age - sex group of the whole kingdom was based on the formula :

$$x_g'' = \sum_{h=1}^5 x_{hg}'' \quad \dots\dots\dots (12)$$

11. Adjusted estimate of the total number of persons with characteristic X for the whole kingdom was based on the formula :

$$x'' = \sum_{h=1}^5 x_h'' = \sum_{j=1}^2 x_j'' = \sum_{g=1}^{20} x_g'' \quad \dots\dots\dots (13)$$

Estimate of Variance of the Total Number of Persons with Characteristic X

1. The estimate variance of x_{hijg}'' was

$$\hat{V}(x_{hijg}'') = \left[\frac{Y_{hijg}}{y'_{hijg}} \right]^2 \frac{m_{hij}}{m_{hij} - 1} \sum_{k=1}^{m_{hij}} z_{hijkg}^2 \quad \dots\dots\dots (14)$$

where

$$z_{hijkg} = \bar{x}'_{hijkg} - r_{hijg} \bar{y}'_{hijkg}$$

$$\bar{x}'_{hijkg} = \frac{1}{m_{hij}} \frac{1}{P_{hijk}} \frac{N_{hijk}}{n_{hijk}} x_{hijkg}$$

$$\bar{y}'_{hijk} = \frac{1}{m_{hij}} \frac{1}{P_{hijk}} \frac{N_{hijk}}{n_{hijk}} y_{hijk}$$

2. The estimate variance of x''_{hij} was

$$\hat{V}(x''_{hij}) = \sum_{g=1}^{20} \hat{V}(x''_{hijg}) \dots\dots\dots (15)$$

3. The estimate variance of x''_{hig} was

$$\hat{V}(x''_{hig}) = \sum_{j=1}^2 \hat{V}(x''_{hijg}) \dots\dots\dots (16)$$

4. The estimate variance of x''_{hi} was

$$\hat{V}(x''_{hi}) = \sum_{j=1}^2 \hat{V}(x''_{hij}) = \sum_{g=1}^{20} \hat{V}(x''_{hig}) \dots\dots\dots (17)$$

5. The estimate variance of x''_{hijg} was

$$\hat{V}(x''_{hijg}) = \sum_{i=1}^{A_h} \hat{V}(x''_{hijg}) \dots\dots\dots (18)$$

6. The estimate variance of x''_{hj} was

$$\hat{V}(x''_{hj}) = \sum_{i=1}^{A_h} \hat{V}(x''_{hij}) = \sum_{g=1}^{20} \hat{V}(x''_{hijg}) \dots\dots\dots (19)$$

7. The estimate variance of x''_{hg} was

$$\hat{V}(x''_{hg}) = \sum_{i=1}^{A_h} \hat{V}(x''_{hig}) = \sum_{j=1}^2 \hat{V}(x''_{hijg}) \dots\dots\dots (20)$$

8. The estimate variance of x''_h was

$$\hat{V}(x''_h) = \sum_{i=1}^{A_h} \hat{V}(x''_{hi}) = \sum_{j=1}^2 \hat{V}(x''_{hj}) = \sum_{g=1}^{20} \hat{V}(x''_{hg}) \dots\dots\dots (21)$$

9. The estimate variance of x_j'' was

$$\hat{V}(x_j'') = \sum_{h=1}^5 \hat{V}(x_{hj}'') \dots\dots\dots (22)$$

10. The estimate variance of x_g'' was

$$\hat{V}(x_g'') = \sum_{h=1}^5 \hat{V}(x_{hg}'') \dots\dots\dots (23)$$

11. The estimate variance of x'' was

$$\hat{V}(x'') = \sum_{h=1}^5 \hat{V}(x_h'') = \sum_{j=1}^2 \hat{V}(x_j'') = \sum_{g=1}^{20} \hat{V}(x_g'') \dots\dots\dots (24)$$

Estimate of Coefficient of Variation of the Total Number of Persons with Characteristic X

1. The estimate coefficient of variation of x_{hijg}'' was

$$cv(x_{hijg}'') = \frac{\sqrt{\hat{V}(x_{hijg}'')}}{x_{hijg}''} \times 100\% \dots\dots\dots (25)$$

2. The estimate coefficient of variation of x_{hij}'' was

$$cv(x_{hij}'') = \frac{\sqrt{\hat{V}(x_{hij}'')}}{x_{hij}''} \times 100\% \dots\dots\dots (26)$$

3. The estimate coefficient of variation of x_{hig}'' was

$$cv(x_{hig}'') = \frac{\sqrt{\hat{V}(x_{hig}'')}}{x_{hig}''} \times 100\% \dots\dots\dots (27)$$

4. The estimate coefficient of variation of x''_{hi} was

$$cv(x''_{hi}) = \frac{\sqrt{\hat{V}(x''_{hi})}}{x''_{hi}} \times 100\% \quad \dots\dots\dots (28)$$

5. The estimate coefficient of variation of x''_{hfg} was

$$cv(x''_{hfg}) = \frac{\sqrt{\hat{V}(x''_{hfg})}}{x''_{hfg}} \times 100\% \quad \dots\dots\dots (29)$$

6. The estimate coefficient of variation of x''_{hj} was

$$cv(x''_{hj}) = \frac{\sqrt{\hat{V}(x''_{hj})}}{x''_{hj}} \times 100\% \quad \dots\dots\dots (30)$$

7. The estimate coefficient of variation of x''_{hg} was

$$cv(x''_{hg}) = \frac{\sqrt{\hat{V}(x''_{hg})}}{x''_{hg}} \times 100\% \quad \dots\dots\dots (31)$$

8. The estimate coefficient of variation of x''_h was

$$cv(x''_h) = \frac{\sqrt{\hat{V}(x''_h)}}{x''_h} \times 100\% \quad \dots\dots\dots (32)$$

9. The estimate coefficient of variation of x''_j was

$$cv(x''_j) = \frac{\sqrt{\hat{V}(x''_j)}}{x''_j} \times 100\% \quad \dots\dots\dots (33)$$

10. The estimate coefficient of variation of x''_g was

$$cv(x''_g) = \frac{\sqrt{\hat{V}(x''_g)}}{x''_g} \times 100\% \quad \dots\dots\dots (34)$$

11. The estimate coefficient of variation of x'' was

$$cv(x'') = \frac{\sqrt{\hat{V}(x'')}}{x''} \times 100\% \quad \dots\dots\dots (35)$$

3. Data Collection

Labor force information for this survey quarterly which was conducted during the 1st-12th of July - August 2010 was obtained through interviews head or member of households of 3,120 households in the Bangkok, 30,240 households in other municipal areas and 19,680 households in non-municipal areas or a total of 53,040 households throughout the kingdom. Forty four enumerators with previous experience in survey operations were employed in the Bangkok, while in the other provinces (changwats), the field staff comprised 830 enumerators.

4. In round figures

In the statistical tables, all absolute figures are independently rounded to the nearest thousand; hence the group total may not always be equal to the sum of the individual figures.

Coefficient of Variation (CV) of the Total Number of Persons by Labor force status, Age group and areas

Whole kingdom

Whole kingdom	Age group	C.V.%								
		Total labor force			Employed			Unemployed		
		Total	Male	Female	Total	Male	Female	Total	Male	Female
Total	Total	0.22	0.25	0.38	0.22	0.26	0.39	6.09	7.29	10.22
	15-17	4.07	4.90	7.30	4.15	5.00	7.44	*	*	*
	18-19	2.59	2.76	5.29	2.71	2.96	5.40	13.59	15.63	*
	20-24	1.10	1.27	1.94	1.18	1.33	2.13	11.41	12.63	18.80
	25-29	0.60	0.52	1.18	0.64	0.58	1.25	13.01	16.94	19.93
	30-34	0.46	0.45	0.85	0.49	0.54	0.87	18.27	*	*
	35-39	0.38	0.32	0.72	0.40	0.37	0.73	19.74	*	*
	40-49	0.31	0.30	0.55	0.31	0.31	0.55	18.60	*	*
	50-59	0.45	0.43	0.83	0.45	0.44	0.84	*	*	*
	60 and over	1.19	1.44	2.04	1.20	1.44	2.04	*	*	*
Municipal areas										
	Total	0.29	0.34	0.49	0.30	0.36	0.50	6.58	8.13	11.22
	15-17	6.79	9.23	9.24	7.00	9.60	9.37	*	*	*
	18-19	3.58	4.44	6.04	3.73	4.65	6.24	18.90	*	*
	20-24	1.57	2.05	2.41	1.66	2.21	2.51	10.37	13.13	16.61
	25-29	0.64	0.68	1.12	0.72	0.80	1.21	14.54	17.69	*
	30-34	0.64	0.55	1.19	0.67	0.63	1.21	*	*	*
	35-39	0.57	0.40	1.08	0.61	0.50	1.12	*	*	*
	40-49	0.44	0.39	0.82	0.45	0.41	0.82	*	*	*
	50-59	0.74	0.77	1.34	0.75	0.78	1.34	*	*	*
	60 and over	2.01	2.63	3.11	2.02	2.64	3.12	*	*	*
Non-municipal areas										
	Total	0.29	0.33	0.52	0.30	0.34	0.53	9.27	11.86	14.19
	15-17	4.88	5.71	9.33	4.97	5.80	9.56	*	*	*
	18-19	3.27	3.36	6.93	3.42	3.63	7.05	18.20	*	*
	20-24	1.40	1.55	2.57	1.51	1.61	2.85	17.45	*	*
	25-29	0.85	0.69	1.73	0.90	0.76	1.83	*	*	*
	30-34	0.64	0.64	1.18	0.68	0.77	1.19	*	*	*
	35-39	0.51	0.45	0.96	0.53	0.51	0.96	*	*	*
	40-49	0.41	0.41	0.73	0.41	0.42	0.73	*	*	*
	50-59	0.56	0.52	1.06	0.57	0.54	1.06	*	*	*
	60 and over	1.45	1.71	2.54	1.45	1.71	2.55	*	-	*

Remark : * C.V.more than 20%

Coefficient of Variation (CV) of the Total Number of Persons by Labor force status, Age group

Bangkok Metropolis

Bangkok	Age group	C.V.%								
		Total labor force			Employed			Unemployed		
		Total	Male	Female	Total	Male	Female	Total	Male	Female
	รวม	0.73	0.84	1.20	0.75	0.88	1.23	15.43	19.21	*
	15-17	*	*	*	*	*	*	*	-	*
	18-19	11.20	12.65	*	11.76	13.18	*	*	*	*
	20-24	4.30	6.15	6.03	4.65	7.01	6.22	*	*	*
	25-29	1.79	2.25	2.75	1.99	2.41	3.12	*	*	*
	30-34	1.48	1.28	2.64	1.54	1.47	2.67	*	*	*
	35-39	1.31	0.89	2.44	1.43	1.20	2.59	*	*	*
	40-49	1.07	0.95	1.95	1.09	0.99	1.95	*	*	-
	50-59	2.08	2.08	3.87	2.08	2.08	3.87	-	-	-
	60 and over	7.89	10.23	12.33	7.92	10.31	12.33	-	-	-

Remark : * C.V.more than 20%

Coefficient of Variation (CV) of the Total Number of Persons by Labor force status, Age group and areas

Central Region

Central Region	Age group	C.V.%								
		Total labor force			Employed			Unemployed		
		Total	Male	Female	Total	Male	Female	Total	Male	Female
Total	Total	0.33	0.38	0.56	0.34	0.39	0.58	8.24	10.95	12.51
	15-17	6.40	7.64	11.74	6.60	7.88	12.07	*	*	*
	18-19	3.67	4.43	6.34	3.78	4.63	6.39	19.77	*	*
	20-24	1.54	1.90	2.53	1.67	2.02	2.79	12.44	16.65	18.56
	25-29	0.76	0.62	1.48	0.80	0.71	1.53	17.61	19.30	*
	30-34	0.63	0.66	1.12	0.72	0.87	1.17	*	*	*
	35-39	0.62	0.44	1.21	0.64	0.49	1.22	*	*	*
	40-49	0.52	0.49	0.94	0.53	0.49	0.95	*	*	*
	50-59	0.85	0.82	1.57	0.85	0.84	1.57	*	*	*
	60 and over	1.99	2.63	3.06	1.99	2.62	3.07	*	*	*
Municipal areas										
	Total	0.47	0.57	0.76	0.48	0.58	0.78	9.24	10.96	16.65
	15-17	9.35	11.21	16.84	9.57	11.49	17.21	*	*	*
	18-19	5.02	5.94	8.79	5.28	6.43	8.89	*	*	*
	20-24	2.48	3.51	3.50	2.61	3.63	3.77	15.24	19.48	*
	25-29	0.87	0.85	1.57	0.96	1.10	1.61	17.90	*	*
	30-34	0.76	0.56	1.49	0.84	0.59	1.65	*	*	*
	35-39	0.93	0.69	1.78	0.94	0.72	1.80	*	*	*
	40-49	0.80	0.86	1.38	0.80	0.87	1.38	*	*	*
	50-59	1.24	1.46	2.08	1.24	1.47	2.08	*	*	*
	60 and over	2.97	4.03	4.39	2.97	4.04	4.40	*	*	*
Non-municipal areas										
	Total	0.45	0.50	0.78	0.46	0.52	0.79	11.93	17.02	16.62
	15-17	8.27	9.89	15.09	8.57	10.21	15.75	*	*	*
	18-19	4.90	5.92	8.43	5.01	6.11	8.55	*	*	*
	20-24	1.95	2.25	3.45	2.14	2.43	3.81	18.72	*	*
	25-29	1.10	0.85	2.19	1.14	0.91	2.25	*	*	*
	30-34	0.91	1.00	1.57	1.04	1.37	1.59	*	*	*
	35-39	0.83	0.58	1.62	0.85	0.66	1.64	*	*	*
	40-49	0.68	0.59	1.26	0.69	0.60	1.27	*	*	*
	50-59	1.12	0.99	2.14	1.13	1.02	2.14	*	*	*
	60 and over	2.59	3.37	4.02	2.58	3.36	4.02	*	-	*

Remark : * C.V.more than 20%

Coefficient of Variation (CV) of the Total Number of Persons by Labor force status, Age group and areas

Northern Region

Northern Region	Age group	C.V.%								
		Total labor force			Employed			Unemployed		
		Total	Male	Female	Total	Male	Female	Total	Male	Female
Total	Total	0.47	0.55	0.80	0.49	0.58	0.81	13.84	17.29	*
	15-17	11.24	14.56	17.54	11.38	14.74	17.79	*	*	*
	18-19	5.01	5.64	10.22	5.24	5.96	10.54	*	*	*
	20-24	2.79	3.40	4.64	2.97	3.63	4.93	*	*	*
	25-29	1.25	1.03	2.49	1.29	1.18	2.49	*	*	*
	30-34	1.15	0.91	2.32	1.17	0.91	2.37	*	*	*
	35-39	0.88	0.68	1.68	0.95	0.91	1.71	*	*	*
	40-49	0.55	0.44	1.02	0.57	0.51	1.03	*	*	*
	50-59	0.78	0.81	1.38	0.80	0.86	1.40	*	*	-
	60 and over	2.33	2.81	3.97	2.33	2.81	3.98	*	*	*
Municipal areas										
	Total	0.55	0.72	0.83	0.57	0.76	0.85	14.18	18.81	*
	15-17	15.34	*	*	15.38	*	*	-	-	-
	18-19	9.45	13.05	13.69	9.96	14.44	13.75	*	*	*
	20-24	3.51	5.25	4.52	3.83	5.83	4.81	*	*	*
	25-29	1.06	1.05	1.91	1.18	1.32	2.02	*	*	*
	30-34	1.32	1.43	2.29	1.35	1.45	2.35	*	*	*
	35-39	0.92	0.99	1.55	1.03	1.25	1.65	*	*	*
	40-49	0.67	0.54	1.22	0.71	0.70	1.23	*	*	*
	50-59	0.99	1.07	1.71	1.01	1.11	1.72	*	*	-
	60 and over	3.09	4.18	4.58	3.10	4.20	4.60	*	*	*
Non-municipal areas										
	Total	0.61	0.70	1.05	0.63	0.73	1.07	*	*	*
	15-17	12.85	16.51	*	13.03	16.72	*	*	*	*
	18-19	5.79	6.21	13.58	6.05	6.52	14.21	*	*	*
	20-24	3.46	4.10	5.96	3.67	4.33	6.31	*	*	*
	25-29	1.67	1.34	3.41	1.71	1.52	3.39	*	*	*
	30-34	1.51	1.12	3.13	1.52	1.12	3.19	*	-	*
	35-39	1.16	0.85	2.25	1.24	1.15	2.27	*	-	*
	40-49	0.71	0.57	1.33	0.73	0.64	1.33	*	*	-
	50-59	1.00	1.03	1.78	1.03	1.10	1.81	*	*	-
	60 and over	2.93	3.44	5.18	2.93	3.43	5.18	-	-	-

Remark : * C.V.more than 20%

Coefficient of Variation (CV) of the Total Number of Persons by Labor force status, Age group and areas

Northeastern Region

Northeastern		C.V.%								
Region	Age group	Total labor force			Employed			Unemployed		
		Total	Male	Female	Total	Male	Female	Total	Male	Female
Total	Total	0.47	0.52	0.82	0.48	0.54	0.85	14.71	18.04	*
	15-17	7.63	8.99	14.39	7.75	9.14	14.55	*	*	*
	18-19	5.60	5.71	11.57	5.90	6.27	11.73	*	*	*
	20-24	2.31	2.52	4.32	2.50	2.58	4.90	*	*	*
	25-29	1.39	1.18	2.84	1.51	1.30	3.08	*	*	*
	30-34	1.02	1.12	1.79	1.09	1.32	1.81	*	*	*
	35-39	0.77	0.74	1.39	0.79	0.81	1.40	*	*	*
	40-49	0.67	0.73	1.16	0.68	0.74	1.16	*	*	*
	50-59	0.84	0.78	1.56	0.84	0.80	1.56	*	*	*
	60 and over	2.19	2.54	3.93	2.19	2.54	3.93	*	*	-
Municipal areas										
	Total	0.62	0.72	1.05	0.63	0.74	1.06	14.56	17.97	*
	15-17	10.31	13.49	15.87	10.53	13.98	15.87	*	*	-
	18-19	8.11	10.25	13.27	8.49	10.39	14.63	*	*	*
	20-24	4.07	5.09	6.59	4.21	5.32	6.70	*	*	*
	25-29	1.36	1.21	2.68	1.56	1.66	2.83	*	*	*
	30-34	1.19	1.20	2.20	1.22	1.34	2.15	*	*	*
	35-39	1.06	0.71	2.08	1.09	0.83	2.08	*	*	*
	40-49	0.81	0.52	1.61	0.83	0.54	1.65	*	*	*
	50-59	1.15	1.04	2.19	1.16	1.06	2.21	*	*	*
	60 and over	3.30	4.39	5.01	3.31	4.39	5.03	*	*	-
Non-municipal areas										
	Total	0.56	0.62	0.98	0.58	0.64	1.02	18.94	*	*
	15-17	8.76	10.13	17.16	8.90	10.28	17.53	*	*	*
	18-19	6.49	6.50	13.60	6.83	7.20	13.60	*	*	-
	20-24	2.66	2.84	5.07	2.87	2.89	5.84	*	*	*
	25-29	1.71	1.44	3.52	1.85	1.57	3.81	*	*	*
	30-34	1.24	1.37	2.16	1.33	1.62	2.19	*	*	*
	35-39	0.93	0.90	1.66	0.95	0.99	1.66	*	*	*
	40-49	0.82	0.91	1.39	0.82	0.91	1.39	*	*	*
	50-59	1.00	0.94	1.84	1.00	0.95	1.85	*	-	*
	60 and over	2.51	2.87	4.56	2.51	2.87	4.56	-	-	-

Remark : * C.V.more than 20%

Coefficient of Variation (CV) of the Total Number of Persons by Labor force status, Age group and areas

Southern Region

Southern Region	Age group	C.V. %								
		Total labor force			Employed			Unemployed		
		Total	Male	Female	Total	Male	Female	Total	Male	Female
Total	Total	0.49	0.52	0.91	0.50	0.53	0.92	12.77	16.22	*
	15-17	7.03	8.06	13.77	7.15	8.21	13.96	*	*	*
	18-19	5.30	5.62	11.06	5.29	5.73	10.82	*	*	*
	20-24	1.84	1.90	3.52	1.95	2.02	3.73	*	*	*
	25-29	1.27	0.72	2.71	1.31	0.88	2.74	*	*	*
	30-34	0.97	0.67	2.00	1.02	0.83	2.02	*	*	*
	35-39	0.87	0.77	1.61	0.87	0.77	1.62	*	*	*
	40-49	0.61	0.40	1.22	0.62	0.42	1.22	*	*	*
	50-59	1.15	0.86	2.29	1.16	0.91	2.29	*	*	-
	60 and over	2.74	3.24	4.76	2.75	3.24	4.77	*	-	*
Municipal areas										
	Total	0.73	0.75	1.32	0.76	0.83	1.32	18.70	*	*
	15-17	12.19	15.52	18.63	12.43	15.78	19.04	*	*	*
	18-19	8.39	10.10	14.96	8.47	10.24	14.96	*	*	-
	20-24	3.28	2.73	6.82	3.47	3.26	6.96	*	*	*
	25-29	1.40	0.82	2.86	1.53	1.36	2.89	*	*	*
	30-34	1.49	1.41	2.75	1.68	1.99	2.79	*	*	*
	35-39	1.03	0.65	1.99	1.05	0.66	2.03	*	*	*
	40-49	0.93	0.46	1.88	0.98	0.66	1.92	*	*	*
	50-59	1.65	1.45	3.11	1.73	1.72	3.11	*	*	-
	60 and over	4.94	5.97	8.42	4.96	6.00	8.43	*	-	*
Non-municipal areas										
	Total	0.62	0.65	1.15	0.63	0.66	1.17	17.12	*	*
	15-17	8.21	9.02	18.14	8.35	9.19	18.33	*	*	*
	18-19	6.41	6.65	13.68	6.40	6.79	13.40	*	*	*
	20-24	2.20	2.38	4.11	2.33	2.47	4.41	*	*	*
	25-29	1.67	0.94	3.65	1.72	1.09	3.69	*	*	*
	30-34	1.22	0.75	2.60	1.25	0.87	2.63	*	*	*
	35-39	1.15	1.04	2.14	1.15	1.04	2.15	*	-	*
	40-49	0.77	0.52	1.52	0.77	0.52	1.53	*	*	*
	50-59	1.46	1.05	2.95	1.47	1.07	2.95	*	*	-
	60 and over	3.24	3.81	5.64	3.24	3.81	5.65	*	-	*

Remark : * C.V.more than 20%

ภาคผนวก ข

ตารางสถิติสำรวจแรงงาน

ไตรมาสที่ 3 : 2553

APPENDIX B

STATISTICAL TABLES

QUARTER 3 : 2010

ทั้รราชอาณาจักร

ตารางสถิติ ทั่วราชอาณาจักร

- ตารางที่ 1 จำนวนประชากร จำแนกตามกลุ่มอายุ สถานภาพแรงงาน
- ตารางที่ 2 จำนวนประชากรอายุ 15 ปี ขึ้นไป จำแนกตามสถานภาพสมรส สถานภาพแรงงาน
- ตารางที่ 3 จำนวนประชากรอายุ 15 ปีขึ้นไป จำแนกตามระดับการศึกษาที่สำเร็จ สถานภาพแรงงาน
- ตารางที่ 4 ผู้มีงานทำ จำแนกตามระดับการศึกษาที่สำเร็จ อาชีพ
- ตารางที่ 5 ผู้มีงานทำ จำแนกตามระดับการศึกษาที่สำเร็จ อุตสาหกรรม
- ตารางที่ 6 ผู้มีงานทำ จำแนกตามสถานภาพการทำงาน อาชีพ
- ตารางที่ 7 ผู้มีงานทำ จำแนกตามสถานภาพการทำงาน อุตสาหกรรม
- ตารางที่ 8 ผู้มีงานทำ จำแนกตามอาชีพ จำนวนชั่วโมงทำงานต่อสัปดาห์ การมีเวลาเหลือพอที่จะทำงานเพิ่มขึ้น
- ตารางที่ 9 ผู้มีงานทำ จำแนกตามอุตสาหกรรม จำนวนชั่วโมงทำงานต่อสัปดาห์ การมีเวลาเหลือพอที่จะทำงานเพิ่มขึ้น
- ตารางที่ 10 ผู้มีงานทำ จำแนกตามสถานภาพการทำงาน จำนวนชั่วโมงทำงานต่อสัปดาห์ การมีเวลาเหลือพอที่จะทำงานเพิ่มขึ้น
- ตารางที่ 11 ผู้มีงานทำ จำแนกตามกลุ่มอายุ ชั่วโมงการทำงานต่อสัปดาห์ การมีเวลาเหลือพอที่จะทำงานเพิ่มขึ้น
- ตารางที่ 12 จำนวนผู้ว่างงาน ที่หางานทำ จำแนกตามระยะเวลาที่หางานทำ ระดับการศึกษาที่สำเร็จ
- ตารางที่ 13 จำนวนผู้ว่างงาน ที่เคยทำงานมาก่อน จำแนกอาชีพที่ทำครั้งสุดท้าย อุตสาหกรรมที่ทำครั้งสุดท้าย
- ตารางที่ 14 ลูกจ้าง จำแนกตามค่าจ้างเฉลี่ย ผลประโยชน์อื่นๆ ที่ได้รับ อุตสาหกรรม
- ตารางที่ 15 ลูกจ้างเอกชน จำแนกตามค่าจ้างเฉลี่ย ผลประโยชน์อื่นๆ ที่ได้รับ อุตสาหกรรม
- ตารางที่ 16 ลูกจ้างรัฐบาล จำแนกตามค่าจ้างเฉลี่ย ผลประโยชน์อื่นๆ ที่ได้รับ อุตสาหกรรม
- ตารางที่ 17 ลูกจ้าง จำแนกตาม อาชีพ ระดับของรายได้
- ตารางที่ 18 ลูกจ้าง จำแนกตาม อุตสาหกรรม ระดับของรายได้

ตารางที่ 1 จำนวนประชากรอายุ 15 ปีขึ้นไป จำแนกตามกลุ่มอายุ และสถานภาพแรงงาน ทวีราชอาณาจักร

TABLE 1 POPULATION 15 YEARS AND OVER BY AGE GROUP AND LABOR FORCE STATUS WHOLE KINGDOM

ไตรมาสที่ 3/2553 : Quarter 3/2010

หน่วยเป็นพัน : In Thousands

สถานภาพแรงงาน	กลุ่มอายุ Age Group						LABOR FORCE STATUS			
	รวม Total	15-19	20-24	25-29	30-34	35-39		40-49	50-59	>= 60
ประชากรอายุ 15 ปีขึ้นไป	53,550.0	5,223.9	5,223.9	5,306.7	5,357.4	5,506.4	10,755.3	8,143.6	8,032.8	POPULATION 15 YEARS AND OVER
กำลังแรงงานรวม	39,092.8	1,425.5	3,701.3	4,649.6	4,793.6	5,065.0	9,720.6	6,680.9	3,056.3	Total Labor Force
1. กำลังแรงงานปัจจุบัน	39,032.6	1,415.7	3,692.1	4,645.6	4,788.3	5,059.9	9,713.0	6,664.7	3,053.2	1. Current labor force
1.1 ผู้มีงานทำ	38,691.6	1,370.1	3,565.5	4,572.7	4,750.0	5,033.3	9,694.6	6,653.7	3,051.7	1.1 Employed
- ทำงาน	38,470.4	1,361.5	3,533.9	4,552.9	4,731.3	5,004.3	9,656.6	6,607.2	3,022.9	- At work
- ไม่ทำงานแต่มีงานประจำ	221.2	8.6	31.6	19.8	18.7	29.0	38.0	46.6	28.8	- With job but not at work
1.2 ผู้ว่างงาน	341.0	45.6	126.6	72.9	38.3	26.6	18.4	11.0	1.5	1.2 Unemployed
- หางานทำ	85.2	6.3	39.4	23.5	7.1	5.1	3.3	0.4	0.1	- Looking for work
- ไม่ทำงานทำพร้อมที่จะทำงาน	255.9	39.3	87.2	49.4	31.3	21.6	15.2	10.6	1.4	- Not looking/available for work
2. กำลังแรงงานที่รอดูดกลาง	60.3	9.8	9.2	4.0	5.2	5.1	7.6	16.2	3.1	2. Seasonally inactive labor force
ผู้ไม่อยู่ในกำลังแรงงาน	14,457.2	3,798.4	1,522.6	657.1	563.9	441.3	1,034.7	1,462.8	4,976.4	Persons not in Labor Force
1. ทำงานบ้าน	4,461.4	223.1	469.7	433.5	394.9	323.5	776.0	1,020.7	820.1	1. Household work
2. เรียนหนังสือ	4,272.2	3,391.7	811.8	51.8	11.1	2.1	0.5	-	3.3	2. Studies
3. ชังเด็กชรา/ไม่สามารถทำงานได้	4,528.7	70.6	75.8	75.2	95.8	75.6	171.1	237.6	3,727.0	3. Too young/old/incapable of work
4. อื่น ๆ	1,194.8	113.0	165.3	96.6	62.1	40.1	87.1	204.5	426.0	4. Others

ตารางที่ 1 จำนวนประชากรอายุ 15 ปีขึ้นไป จำแนกตามกลุ่มอายุ สถานภาพแรงงาน และเพศ ทั้งราชอาณาจักร

TABLE 1 POPULATION 15 YEARS AND OVER BY AGE GROUP, LABOR FORCE STATUS AND SEX, WHOLE KINGDOM

หน่วยเป็นพัน : In Thousands

สถานภาพแรงงาน	กลุ่มอายุ Age Group							LABOR FORCE STATUS		
	รวม Total	15-19	20-24	25-29	30-34	35-39	40-49		50-59	>=60
ชาย	26,030.8	2,670.4	2,666.8	2,688.7	2,686.8	2,681.9	5,190.4	3,897.2	3,548.6	MALE
กำลังแรงงานรวม	21,128.8	937.8	2,107.0	2,549.2	2,563.7	2,613.3	5,006.5	3,576.9	1,774.4	Total Labor Force
1. กำลังแรงงานเบื้องต้น	21,097.9	928.4	2,105.3	2,546.7	2,561.0	2,610.6	5,003.9	3,570.3	1,771.8	1. Current labor force
1.1 ผู้มีงานทำ	20,908.6	900.0	2,043.2	2,508.9	2,535.0	2,595.0	4,991.9	3,563.2	1,771.4	1.1 Employed
- ทำงาน	20,784.9	894.8	2,022.0	2,500.6	2,527.4	2,584.8	4,967.8	3,534.0	1,753.6	- At work
- ไม่ทำงานแต่มีงานประจำ	123.7	5.3	21.2	8.4	7.6	10.2	24.0	29.2	17.8	- With job but not at work
1.2 ผู้ว่างงาน	189.3	28.4	62.1	37.7	26.0	15.7	12.1	7.1	0.3	1.2 Unemployed
- หางานทำ	39.6	4.7	10.0	12.8	5.7	4.6	1.4	0.3	0.0	- Looking for work
- ไม่หางานทำ/พร้อมที่จะทำงาน	149.7	23.6	52.0	25.0	20.2	11.1	10.6	6.9	0.3	- Not looking/available for work
2. กำลังแรงงานที่รอฤดูกาล	30.8	9.5	1.7	2.6	2.7	2.6	2.6	6.6	2.6	2. Seasonally inactive labor force
ผู้ไม่อยู่ในกำลังแรงงาน	4,902.0	1,732.6	559.8	139.4	123.0	68.7	184.0	320.3	1,774.3	Persons not in Labor Force
1. ทำงานบ้าน	214.3	32.5	18.1	14.6	17.9	4.6	29.6	54.5	42.6	1. Household work
2. เรียนหนังสือ	2,021.7	1,580.0	409.8	24.8	6.7	0.4	-	-	-	2. Studies
3. ชึ่งเด็ก ชรบ/ไม่สามารถทำงานได้	1,962.3	52.5	55.2	56.1	63.7	43.9	104.1	134.1	1,452.8	3. Too young/old/incapable of work
4. อื่น ๆ	703.8	67.6	76.7	44.0	34.8	19.9	50.3	131.8	278.9	4. Others
หญิง	27,519.2	2,553.5	2,557.1	2,618.0	2,670.7	2,824.5	5,564.9	4,246.5	4,484.1	FEMALE
กำลังแรงงานรวม	17,964.1	487.7	1,594.4	2,100.4	2,229.8	2,451.8	4,714.1	3,104.0	1,282.0	Total Labor Force
1. กำลังแรงงานเบื้องต้น	17,934.7	487.3	1,586.8	2,098.9	2,227.3	2,449.3	4,709.1	3,094.4	1,281.5	1. Current labor force
1.1 ผู้มีงานทำ	17,783.0	470.1	1,522.3	2,063.7	2,215.0	2,438.3	4,702.7	3,090.6	1,280.3	1.1 Employed
- ทำงาน	17,685.5	466.7	1,511.9	2,052.3	2,203.9	2,419.5	4,688.8	3,073.2	1,269.3	- At work
- ไม่ทำงานแต่มีงานประจำ	97.4	3.3	10.4	11.4	11.1	18.9	13.9	17.4	11.0	- With job but not at work
1.2 ผู้ว่างงาน	151.7	17.3	64.5	35.2	12.3	11.0	6.4	3.8	1.2	1.2 Unemployed
- หางานทำ	45.5	1.6	29.4	10.8	1.3	0.5	1.8	0.1	0.1	- Looking for work
- ไม่หางานทำ/พร้อมที่จะทำงาน	106.2	15.7	35.2	24.4	11.0	10.5	4.6	3.7	1.1	- Not looking/available for work
2. กำลังแรงงานที่รอฤดูกาล	29.4	0.3	7.5	1.5	2.5	2.5	5.0	9.6	0.5	2. Seasonally inactive labor force
ผู้ไม่อยู่ในกำลังแรงงาน	9,555.1	2,065.8	962.8	517.7	440.9	372.7	850.7	1,142.5	3,202.2	Persons not in Labor Force
1. ทำงานบ้าน	4,247.2	190.6	451.6	419.0	377.0	319.0	746.4	966.2	777.5	1. Household work
2. เรียนหนังสือ	2,250.6	1,811.7	402.0	27.0	4.4	1.8	0.5	-	3.3	2. Studies
3. ชึ่งเด็ก ชรบ/ไม่สามารถทำงานได้	2,566.4	18.1	20.5	19.1	32.0	31.8	67.1	103.6	2,274.2	3. Too young/old/incapable of work
4. อื่น ๆ	491.0	45.5	88.6	52.6	27.4	20.2	36.9	72.7	147.2	4. Others

ตารางที่ 2 จำนวนประชากรอายุ 15 ปีขึ้นไป จำแนกตามสถานภาพสมรส และสถานภาพแรงงาน ทัวราชอาณาจักร

TABLE 2 POPULATION 15 YEARS AND OVER BY MARITAL STATUS AND LABOR FORCE STATUS WHOLE KINGDOM

ไตรมาสที่ 3/2553 : Quarter 3/2010

หน่วยเป็นพัน : In Thousands

สถานภาพแรงงาน	รวม				เคยสมรส Ever-Married			ไม่ทราบ		LABOR FORCE STATUS
	โสด Single	สมรส Married	หม้าย Widowed	หย่า Divorced	แยกกันอยู่ Separated	Unknown	TOTAL			
ยอดรวม	13,506.5	34,149.5	3,777.8	937.5	1,167.7	11.1	53,550.0	11.1	TOTAL	
กำลังแรงงานรวม	8,108.2	27,839.7	1,412.9	775.3	948.7	8.1	39,092.8	8.1	Total Labor Force	
1. กำลังแรงงานปัจจุบัน	8,094.3	27,794.0	1,412.5	775.1	948.5	8.1	39,032.6	8.1	1. Current labor force	
1.1 ผู้มีงานทำ	7,859.6	27,705.7	1,411.0	769.1	938.1	8.1	38,691.6	8.1	1.1 Employed	
- ทำงาน	7,820.2	27,551.8	1,397.1	765.0	928.2	8.1	38,470.4	8.1	- At work	
- ไม่ทำงานแต่มีงานประจำ	39.4	153.9	13.9	4.1	9.8	-	221.2	-	- With job but not at work	
1.2 ผู้ว่างงาน	234.7	88.3	1.5	6.0	10.5	-	341.0	-	1.2 Unemployed	
- หางานทำ	63.2	16.8	0.2	3.8	1.2	-	85.2	-	- Looking for work	
- ไม่หางานทำ/พร้อมที่จะทำงาน	171.6	71.5	1.3	2.2	9.3	-	255.9	-	- Not looking/available for work	
2. กำลังแรงงานที่รอฤดูกาล	13.9	45.7	0.4	0.2	0.1	-	60.3	-	2. Seasonally inactive labor force	
ผู้ไม่อยู่ในกำลังแรงงาน	5,398.3	6,309.8	2,364.9	162.2	219.0	2.9	14,457.2	2.9	Persons not in Labor Force	
1. ทำงานบ้าน	312.1	3,547.9	446.9	63.5	90.8	0.3	4,461.4	0.3	1. Household work	
2. เรียนหนังสือ	4,153.1	109.2	0.9	1.6	7.4	0.2	4,272.2	0.2	2. Studies	
3. ชังเด็ก/ชร่า/ไม่สามารถทำงานได้	576.1	1,952.0	1,843.2	73.2	81.7	2.5	4,528.7	2.5	3. Too young/old/incapable of work	
4. อื่น ๆ	357.0	700.8	74.0	23.9	39.2	-	1,194.8	-	4. Others	

ตารางที่ 2 จำนวนประชากรอายุ 15 ปีขึ้นไป จำแนกตามสถานภาพสมรส สถานภาพแรงงาน และเพศ ทั้งราชอาณาจักร

TABLE 2 POPULATION 15 YEARS AND OVER BY MARITAL STATUS, LABOR FORCE STATUS AND SEX, WHOLE KINGDOM

หน่วยเป็นพัน : In Thousands

สถานภาพแรงงาน	รวม					เคยสมรส Ever-Married					LABOR FORCE STATUS	
	Total	โสด Single	สมรส Married	หม้าย Widowed	หย่า Divorced	แยกกันอยู่ Separated	ไม่ทราบ Unknown					
ชาย	26,030.8	7,745.1	16,702.9	760.6	356.1	458.6	7.5	MALE				
กำลังแรงงานรวม	21,128.8	5,103.4	14,967.3	337.1	312.3	402.8	5.9	Total Labor Force				
1. กำลังแรงงานปัจจุบัน	21,097.9	5,092.0	14,947.9	337.1	312.3	402.8	5.9	1. Current labor force				
1.1 ผู้มีงานทำ	20,908.6	4,959.1	14,899.1	336.8	308.3	399.6	5.9	1.1 Employed				
- ทำงาน	20,784.9	4,929.6	14,810.2	336.0	308.3	395.0	5.9	- At work				
- ไม่ทำงานแต่มีงานประจำ	123.7	29.5	88.9	0.8	-	4.6	-	- With job but not at work				
1.2 ผู้ว่างงาน	189.3	132.9	48.9	0.3	4.0	3.2	-	1.2 Unemployed				
- หางานทำ	39.6	22.7	12.5	0.1	3.6	0.7	-	- Looking for work				
- ไม่หางานทำ/พร้อมที่จะทำงาน	149.7	110.2	36.4	0.2	0.3	2.6	-	- Not looking/available for work				
2. กำลังแรงงานที่รอฤดูกาล	30.8	11.4	19.4	-	-	-	-	2. Seasonally inactive labor force				
ผู้ไม่อยู่ในกำลังแรงงาน	4,902.0	2,641.7	1,735.6	423.5	43.9	55.8	1.6	Persons not in Labor Force				
1. ทำงานบ้าน	214.3	63.9	117.6	24.6	4.6	3.6	-	1. Household work				
2. เรียนหนังสือ	2,021.7	1,985.2	34.8	0.9	-	0.8	-	2. Studies				
3. ยังเด็ก/ยังไม่สามารถทำงานได้	1,962.3	345.4	1,177.0	372.9	29.8	35.5	1.6	3. Too young/old/incapable of work				
4. อื่น ๆ	703.8	247.2	406.2	25.1	9.4	15.9	-	4. Others				
หญิง	27,519.2	5,761.4	17,446.6	3,017.2	581.3	709.1	3.6	FEMALE				
กำลังแรงงานรวม	17,964.1	3,004.8	12,872.3	1,075.8	463.0	545.9	2.3	Total Labor Force				
1. กำลังแรงงานปัจจุบัน	17,934.7	3,002.3	12,846.1	1,075.4	462.8	545.8	2.3	1. Current labor force				
1.1 ผู้มีงานทำ	17,783.0	2,900.5	12,806.6	1,074.2	460.8	538.5	2.3	1.1 Employed				
- ทำงาน	17,685.5	2,890.6	12,741.6	1,061.1	456.7	533.3	2.3	- At work				
- ไม่ทำงานแต่มีงานประจำ	97.4	9.9	65.0	13.1	4.1	5.3	-	- With job but not at work				
1.2 ผู้ว่างงาน	151.7	101.8	39.5	1.2	2.0	7.3	-	1.2 Unemployed				
- หางานทำ	45.5	40.4	4.3	0.1	0.1	0.6	-	- Looking for work				
- ไม่หางานทำ/พร้อมที่จะทำงาน	106.2	61.4	35.2	1.1	1.9	6.7	-	- Not looking/available for work				
2. กำลังแรงงานที่รอฤดูกาล	29.4	2.4	26.3	0.4	0.2	0.1	-	2. Seasonally inactive labor force				
ผู้ไม่อยู่ในกำลังแรงงาน	9,555.1	2,756.6	4,574.2	1,941.4	118.3	163.2	1.3	Persons not in Labor Force				
1. ทำงานบ้าน	4,247.2	248.3	3,430.3	422.3	58.9	87.2	0.3	1. Household work				
2. เรียนหนังสือ	2,250.6	2,167.9	74.4	-	1.6	6.6	0.2	2. Studies				
3. ยังเด็ก/ยังไม่สามารถทำงานได้	2,566.4	230.7	775.0	1,470.3	43.4	46.3	0.8	3. Too young/old/incapable of work				
4. อื่น ๆ	491.0	109.8	294.6	48.9	14.5	23.2	-	4. Others				

ตารางที่ 3 จำนวนประชากรอายุ 15 ปีขึ้นไป จำแนกตามระดับการศึกษาที่สำเร็จ และสถานภาพแรงงาน ทั้งราชอาณาจักร
 TABLE 3 POPULATION 15 YEARS AND OVER BY LEVEL OF EDUCATIONAL ATTAINMENT AND LABOR FORCE STATUS WHOLE KINGDOM

หน่วยเป็นพัน : In Thousands

สถานภาพแรงงาน	รวม	ไม่มีการศึกษา	ต่ำกว่าประถมศึกษา	ประถมศึกษา	มัธยมศึกษาตอนปลาย				อุดมศึกษา				อื่น ๆ	ไม่ทราบ	LABOR FORCE STATUS	
					None	Less than Elementary	Elementary	Upper Secondary Level		Higher Level		Others				Unknown
								Secondary	General/Academic	Vocational	Teacher Training					
ยอดรวม	53,550.0	2,405.5	15,781.2	10,561.7	9,815.3	5,517.6	1,898.7	29.5	4,035.1	2,396.8	908.7	47.8	152.2	TOTAL		
กำลังแรงงานรวม	39,092.8	1,186.9	10,947.0	8,883.5	6,119.3	4,105.5	1,318.1	15.3	3,562.4	2,046.5	753.4	38.8	116.2	Total Labor Force		
1. กำลังแรงงานปัจจุบัน	39,032.6	1,182.8	10,923.4	8,861.3	6,111.2	4,105.9	1,318.0	15.3	3,562.1	2,046.3	753.4	38.8	116.2	I. Current labor force		
1.1 ผู้มีงานทำ	38,691.6	1,176.5	10,905.6	8,814.5	6,038.6	4,071.0	1,298.8	15.3	3,469.9	2,000.4	746.0	38.8	116.2	1.1 Employed		
- ทำงาน	38,470.4	1,168.3	10,833.3	8,764.8	6,011.1	4,034.7	1,293.4	15.0	3,456.9	1,996.1	742.0	38.8	116.1	- At work		
- ไม่ทำงานแต่มีงานประจำ	221.2	8.2	72.3	49.7	27.5	36.3	5.4	0.3	13.0	4.3	4.0	-	0.1	- With job but not at work		
1.2 ผู้ว่างงาน	341.0	6.3	17.8	46.8	72.5	32.9	19.2	-	92.2	45.9	7.3	-	-	1.2 Unemployed		
- หางานทำ	85.2	1.5	2.8	9.8	11.0	6.1	3.7	-	32.8	11.6	5.7	-	-	- Looking for work		
- ไม่หางานทำพร้อมที่จะทำงาน	255.9	4.8	14.9	37.0	61.5	26.8	15.6	-	59.4	34.3	1.6	-	-	- Not looking/available for work		
2. กำลังแรงงานที่รอฤดูกาล	60.3	4.1	23.6	22.1	8.2	1.6	0.1	-	0.3	0.2	-	-	-	2. Seasonally inactive labor force		
ผู้ไม่อยู่ในกำลังแรงงาน	14,457.2	1,218.6	4,834.2	1,678.2	3,696.0	1,412.1	580.5	14.2	472.7	350.3	155.3	9.0	36.1	Persons not in Labor Force		
1. ทำงานบ้าน	4,461.4	263.5	1,677.7	749.6	773.3	420.4	132.5	2.6	198.1	188.1	37.3	6.1	12.3	1. Household work		
2. เรียนหนังสือ	4,272.2	-	2.1	547.3	2,507.9	763.1	343.7	-	39.8	64.4	1.9	0.7	1.4	2. Studies		
3. ชังเด็ก ขรา/ไม่สามารถทำงานได้	4,528.7	933.8	2,957.2	244.9	180.2	81.8	31.6	2.5	44.2	23.8	17.4	2.3	9.0	3. Too young/old/incapable of work		
4. อื่น ๆ	1,194.8	21.3	197.2	136.4	234.7	146.8	72.7	9.1	190.6	74.0	98.7	-	13.4	4. Others		

1/ รวมอาชีพระยะสั้น 1/ Including Short Course Vocational

ตารางที่ 3 จำนวนประชากรอายุ 15 ปีขึ้นไป จำแนกตามระดับการศึกษาที่สำเร็จ สถานภาพแรงงาน และเพศ ทั้งราชอาณาจักร

TABLE 3 POPULATION 15 YEARS AND OVER BY LEVEL OF EDUCATIONAL ATTAINMENT, LABOR FORCE STATUS AND SEX, WHOLE KINGDOM

หน่วยเป็นพัน : In Thousands

สถานภาพแรงงาน	รวม	ไม่มีการศึกษา	ต่ำกว่าประถมศึกษา	ประถมศึกษา	มัธยมศึกษาตอนต้น	มัธยมศึกษาตอนปลาย				L/ Others	ไม่ทราบ	LABOR FORCE STATUS		
						Upper Secondary Level								
						None	Elementary	Lower Secondary	General Academic				Vocational	Teacher Training
ชาย	26,030.8	814.7	7,031.0	5,619.2	5,190.1	2,838.9	1,063.4	12.7	1,802.8	1,229.1	332.2	21.4	75.3	MALE
กำลังแรงงานรวม	21,128.8	501.1	5,597.5	5,044.7	3,728.1	2,328.9	794.5	8.1	1,637.3	1,138.4	273.6	20.4	56.1	Total Labor Force
1. กำลังแรงงานปัจจุบัน	21,097.9	497.0	5,588.5	5,034.1	3,723.1	2,327.3	794.5	8.1	1,637.0	1,138.2	273.6	20.4	56.1	1. Current labor force
1.1 ผู้ใช้งานทำ	20,908.6	494.4	5,577.0	5,006.1	3,674.9	2,302.6	783.4	8.1	1,599.9	1,112.8	273.0	20.4	56.1	1.1 Employed
- ทำงาน	20,784.9	489.5	5,531.9	4,977.3	3,658.0	2,285.9	780.6	7.9	1,595.1	1,111.0	271.6	20.4	56.0	- At work
- ไม่ทำงานแต่มีงานประจำ	123.7	4.9	45.1	28.8	16.8	16.7	2.9	0.3	4.8	1.8	1.4	-	0.1	- With job but not at work
1.2 ผู้ว่างงาน	189.3	2.6	111.5	28.1	48.3	24.7	11.1	-	37.1	25.5	0.6	-	-	1.2 Unemployed
- หางานทำ	39.6	0.4	2.6	8.2	8.7	4.1	3.6	-	8.1	3.7	0.2	-	-	- Looking for work
- ไม่หางานทำ/พร้อมที่จะทำงาน	149.7	2.2	8.9	19.9	39.5	20.6	7.5	-	29.0	21.8	0.5	-	-	- Not looking/available for work
2. กำลังแรงงานที่รอฤดูกาล	30.8	4.1	9.1	10.5	5.0	1.6	0.1	-	0.3	0.2	-	-	-	2. Seasonally inactive labor force
ผู้ไม่อยู่ในกำลังแรงงาน	4,902.0	313.6	1,433.5	574.6	1,462.1	510.0	268.8	4.6	165.5	90.7	58.6	1.0	19.1	Persons not in Labor Force
1. ทำงานบ้าน	214.3	11.4	77.6	28.4	45.0	20.6	5.7	-	8.5	13.1	2.2	-	1.7	1. Household work
2. เรียนหนังสือ	2,021.7	-	1.0	287.4	1,146.9	351.3	186.8	-	18.2	28.0	1.2	0.3	0.7	2. Studies
3. ยั้งดีดฯ/ไม่สามารถทำงานได้	1,962.3	290.6	1,234.7	170.1	131.6	54.2	25.2	0.7	27.3	16.4	6.4	0.7	4.4	3. Too young/old/incapable of work
4. อื่น ๆ	703.8	11.6	120.2	88.7	138.6	83.9	51.0	3.9	111.6	33.1	48.8	-	12.4	4. Others
หญิง	27,519.2	1,890.8	8,750.2	4,942.4	4,625.2	2,678.6	835.3	16.8	2,232.3	1,167.7	576.5	26.4	77.0	FEMALE
กำลังแรงงานรวม	17,964.1	685.8	5,349.5	3,838.8	2,391.2	1,776.6	523.6	7.2	1,925.1	908.1	479.7	18.4	60.0	Total Labor Force
1. กำลังแรงงานปัจจุบัน	17,934.7	685.8	5,335.0	3,827.2	2,388.1	1,776.6	523.5	7.2	1,925.1	908.1	479.7	18.4	60.0	1. Current labor force
1.1 ผู้ใช้งานทำ	17,783.0	682.1	5,328.6	3,808.4	2,363.8	1,768.4	515.4	7.2	1,870.0	887.6	473.0	18.4	60.0	1.1 Employed
- ทำงาน	17,685.5	678.8	5,301.4	3,787.5	2,353.1	1,748.8	512.8	7.2	1,861.9	885.1	470.5	18.4	60.0	- At work
- ไม่ทำงานแต่มีงานประจำ	97.4	3.3	27.2	20.9	10.7	19.6	2.6	-	8.2	2.5	2.5	-	-	- With job but not at work
1.2 ผู้ว่างงาน	151.7	3.7	6.3	18.7	24.3	8.2	8.2	-	55.1	20.5	6.7	-	-	1.2 Unemployed
- หางานทำ	45.5	1.1	0.2	1.6	2.3	2.0	0.1	-	24.7	8.0	5.6	-	-	- Looking for work
- ไม่หางานทำ/พร้อมที่จะทำงาน	106.2	2.6	6.1	17.1	22.0	6.2	8.1	-	30.4	12.5	1.1	-	-	- Not looking/available for work
2. กำลังแรงงานที่รอฤดูกาล	29.4	-	14.6	11.6	3.2	-	0.1	-	-	-	-	-	-	2. Seasonally inactive labor force
ผู้ไม่อยู่ในกำลังแรงงาน	9,555.1	905.0	3,400.7	1,103.6	2,234.0	902.1	311.7	9.6	307.2	259.6	96.7	8.0	16.9	Persons not in Labor Force
1. ทำงานบ้าน	4,247.2	252.1	1,600.1	721.2	728.3	399.8	126.8	2.6	189.6	175.0	35.0	6.1	10.6	1. Household work
2. เรียนหนังสือ	2,250.6	-	1.1	260.0	1,361.0	411.9	156.9	-	21.6	36.4	0.7	0.4	0.8	2. Studies
3. ยั้งดีดฯ/ไม่สามารถทำงานได้	2,566.4	643.2	1,722.5	74.8	48.6	27.5	6.4	1.8	16.9	7.4	11.1	1.6	4.6	3. Too young/old/incapable of work
4. อื่น ๆ	491.0	9.6	77.0	47.7	96.1	62.9	21.7	5.2	79.0	40.9	49.9	-	1.0	4. Others

L/ รวมอาชีพระยะสั้น I/ Including Short Course Vocational

ตารางที่ 4 จำนวนผู้จ้างงานทำอาชีวศึกษาตามระดับการศึกษาที่สำเร็จ และอาชีพ ทั้งราชอาณาจักร

TABLE 4 EMPLOYED PERSONS BY LEVEL OF EDUCATIONAL ATTAINMENT AND OCCUPATION WHOLE KINGDOM

หน่วยเป็นพัน : In Thousands

อาชีพ Occupation	รวม Total	มัธยมศึกษาตอนปลาย Upper Secondary Level						อุดมศึกษา Higher Level			ไม่ทราบ Unknown	อื่น ๆ Others	TOTAL	OCCUPATION	
		ไม่มี การศึกษา None	ต่ำกว่า ประถมศึกษา Less than Elementary	ประถมศึกษา Elementary	มัธยมศึกษา Secondary		สายวิชาชีพ Higher Technical Education	สายวิชาการ Academic	สายวิชาชีพ Higher Technical Education	สายวิชาการ Academic					สายวิชาชีพ Higher Technical Education
					ตอนต้น Lower	ตอนต้น General/ Academic									
ยอดรวม	38,691.6	1,176.5	10,905.6	8,814.5	6,038.6	4,071.0	1,298.8	15.3	3,469.9	2,000.4	746.0	38.8	116.2	38.8	TOTAL
1. ผู้ปฏิบัติงานแบบ ข้าราชการระดับอาวุโส และผู้จัดการ	1,239.4	11.0	210.3	144.6	119.8	164.9	34.5	1.3	426.5	78.0	33.6	0.6	14.3	0.6	1. Legislators, senior officials and managers
2. ผู้ประกอบวิชาชีพด้านต่าง ๆ	1,640.0	3.4	5.7	8.9	10.0	31.1	13.6	3.1	852.1	205.9	498.5	2.3	5.6	2.3	2. Professionals
3. ผู้ประกอบวิชาชีพด้านเทคนิคสาขาต่าง ๆ และอาชีพที่ช่วยเหลือ	1,554.5	5.1	65.3	56.3	137.1	159.1	138.8	0.4	632.0	316.2	38.4	0.1	5.9	0.1	3. Technicians and associate professionals
4. เสมียน	1,530.4	1.6	29.5	65.2	141.7	209.0	158.4	1.4	590.9	286.1	40.9	0.5	5.2	0.5	4. Clerks
5. พนักงานบริการและพนักงานในร้านค้า และตลาด	6,715.3	125.9	1,613.7	1,165.3	1,244.6	1,042.9	355.7	4.2	612.6	430.4	85.0	8.1	27.0	8.1	5. Service workers and shop and market sales workers
6. ผู้ปฏิบัติงานที่มีมือในด้านเกษตร และเกษตรประมง	14,792.7	606.8	6,162.6	4,199.4	2,061.3	1,149.5	207.2	2.2	137.6	216.9	23.5	8.0	17.9	8.0	6. Skilled agricultural and fishery workers
7. ผู้ปฏิบัติงานด้านความสามารถฝีมือ และธุรกิจการค้าที่ค้าขาย	4,216.7	123.5	1,064.0	1,197.6	837.3	438.9	177.0	0.4	106.7	243.3	13.4	6.2	8.6	6.2	7. Craft and related trades workers
8. ผู้ปฏิบัติงานโรงงานและเครื่องจักร และผู้ปฏิบัติงานด้านการประกอบ	2,913.5	56.9	477.3	713.8	761.0	497.1	142.9	1.6	62.8	170.6	9.2	8.0	12.5	8.0	8. Plant and machine operators and assemblers
9. อาชีพขั้นพื้นฐานต่าง ๆ ในด้านการขาย และการให้บริการ	4,073.3	242.4	1,277.3	1,263.5	725.2	377.2	70.2	0.7	36.0	52.7	3.6	5.0	19.3	5.0	9. Elementary occupations
10. คนงานซึ่งมิได้จำแนกไว้ในหมวดอื่น	15.9	-	-	-	0.6	1.4	0.6	-	12.9	0.4	-	-	-	-	10. Workers not classifiable by occupation

U/รวมอาชีพระยะสั้น U/ Including Short Course Vocational

ตารางที่ 4 จำนวนผู้จ้างทำ ตำแหน่งระดับการศึกษาที่ต่ำกว่า อาชีพ และเพศ ที่ราชอาณาจักร

TABLE 4 EMPLOYED PERSONS BY LEVEL OF EDUCATIONAL ATTAINMENT, OCCUPATION AND SEX, WHOLE KINGDOM

อาชีพ	รวม	ไม่มี การศึกษา	ต่ำกว่า ประถมศึกษา	ต่ำกว่า ประถมศึกษา Less than Elementary	รวม ต่ำกว่า ประถมศึกษา	มัธยมศึกษาตอนปลาย				อุดมศึกษา				ไม่ทราบ	อื่นๆ	OCCUPATION
						Upper Secondary Level		Higher Level		Upper Secondary Level		Higher Level				
						สามัญ	วิชาชีพ	สามัญ	วิชาชีพ	สามัญ	วิชาชีพ	สามัญ	วิชาชีพ			
None	Elementary	Lower Secondary	General Academic	Vocational	Teacher Training	Academic	Education	Technical Education	Teacher Training	Others	Unknown					
ชาย	20,908.6	494.4	5,577.0	5,006.1	3,674.9	2,302.6	783.4	8.1	1,599.9	1,112.8	273.0	56.1	20.4	MALE		
1. ผู้หญิงถูกเกณฑ์เข้ารับราชการระดับอาวุโสและผู้จัดการ	904.2	7.3	157.2	103.6	91.3	129.2	22.7	1.3	293.3	66.1	27.7	4.0	0.6	1. Legislators, senior officials and managers		
2. ผู้ประกอบวิชาชีพชั้นต่างๆ	669.4	2.7	4.7	6.8	9.2	14.3	6.0	1.3	385.7	65.2	169.4	3.0	1.0	2. Professionals		
3. ผู้ประกอบวิชาชีพชั้นเทคนิคสาขาต่างๆ และอาชีพที่เกี่ยวข้อง	734.2	2.3	28.3	21.1	72.5	78.3	92.7	0.1	247.3	174.0	15.7	1.9	0.1	3. Technicians and associate professionals		
4. เสมียน	472.8	0.3	14.0	30.8	67.7	87.1	42.5	1.3	148.5	68.9	10.7	0.6	0.4	4. Clerks		
5. พนักงานบริการและพนักงานในร้านค้าและตลาด	2,608.6	28.0	498.3	442.8	540.6	409.3	182.3	0.8	282.0	186.6	21.9	13.6	2.4	5. Service workers and shop and market sales workers		
6. ผู้ปฏิบัติงานที่มีฝีมือในด้านการเกษตรและการประมง	8,288.4	246.8	3,237.9	2,383.3	1,284.2	726.9	134.6	0.6	91.4	156.1	12.3	9.2	5.0	6. Skilled agricultural and fishery workers		
7. ผู้ปฏิบัติงานด้านความสามรถทางฝีมือและราชการกำกับวิชาชีพ	3,015.4	69.9	667.9	814.0	645.0	328.7	159.6	0.4	85.1	227.0	4.7	8.3	4.8	7. Craft and related trades workers		
8. ผู้ปฏิบัติการโรงงานและเครื่องจักรและผู้ปฏิบัติงานด้านการประกอบ	2,064.9	42.1	361.9	511.0	527.1	318.7	104.5	1.6	43.0	136.0	9.2	7.6	2.2	8. Plant and machine operators and assemblers		
9. อาชีพชั้นพื้นฐานต่างๆ ในด้านการขายและการให้บริการ	2,143.7	94.9	606.7	692.6	437.4	209.2	38.0	0.6	18.4	32.6	1.4	7.9	3.9	9. Elementary occupations		
10. คนงานซึ่งมิได้จำแนกรับในหมวดอื่น	7.1	-	-	-	-	0.8	0.6	-	5.3	0.4	-	-	-	10. Workers not classifiable by occupation		
หญิง	17,783.0	682.1	5,528.6	3,808.4	2,563.8	1,768.4	515.4	7.2	1,870.0	887.6	473.0	60.0	18.4	FEMALE		
1. ผู้หญิงถูกเกณฑ์เข้ารับราชการระดับอาวุโสและผู้จัดการ	335.3	3.8	53.1	41.0	28.5	35.7	11.8	-	133.3	11.9	6.0	10.3	-	1. Legislators, senior officials and managers		
2. ผู้ประกอบวิชาชีพชั้นต่างๆ	970.6	0.7	1.0	2.0	0.8	16.8	7.6	1.8	466.3	140.7	329.1	2.6	1.3	2. Professionals		
3. ผู้ประกอบวิชาชีพชั้นเทคนิคสาขาต่างๆ และอาชีพที่เกี่ยวข้อง	820.3	2.8	37.1	35.2	64.6	80.8	46.1	0.2	384.7	142.2	22.7	4.0	-	3. Technicians and associate professionals		
4. เสมียน	1,057.6	1.4	15.5	34.4	74.0	121.9	115.9	0.1	442.4	217.3	30.2	4.7	0.1	4. Clerks		
5. พนักงานบริการและพนักงานในร้านค้าและตลาด	4,106.7	97.8	1,115.3	722.5	704.1	633.6	173.4	3.4	330.6	243.8	63.2	13.4	5.7	5. Service workers and shop and market sales workers		
6. ผู้ปฏิบัติงานที่มีฝีมือในด้านการเกษตรและการประมง	6,504.2	360.0	2,924.7	1,816.0	777.1	422.6	72.6	1.5	46.2	60.8	11.1	8.7	3.0	6. Skilled agricultural and fishery workers		
7. ผู้ปฏิบัติงานด้านความสามรถทางฝีมือและราชการกำกับวิชาชีพ	1,201.3	53.6	396.0	383.6	192.4	110.2	17.4	0.0	21.5	16.4	8.6	0.3	1.5	7. Craft and related trades workers		
8. ผู้ปฏิบัติการโรงงานและเครื่องจักรและผู้ปฏิบัติงานด้านการประกอบ	848.6	14.7	115.3	202.8	233.9	178.4	38.4	-	19.8	34.7	-	4.9	5.7	8. Plant and machine operators and assemblers		
9. อาชีพชั้นพื้นฐานต่างๆ ในด้านการขายและการให้บริการ	1,929.6	147.5	670.6	570.9	287.9	168.0	32.2	0.1	17.7	20.1	2.2	11.4	1.1	9. Elementary occupations		
10. คนงานซึ่งมิได้จำแนกรับในหมวดอื่น	8.8	-	-	-	0.6	0.6	-	-	7.6	-	-	-	-	10. Workers not classifiable by occupation		

รวมอาชีพวิชาชีพ / Including Short Course Vocational

หน่วยเป็นพัน : In Thousands

ตารางที่ 5 จำนวนผู้มีงานทำ จำแนกตามระดับการศึกษาที่สำเร็จ และอุตสาหกรรม ที่ราชอาณาจักร
TABLE 5 EMPLOYED PERSONS BY LEVEL OF EDUCATIONAL ATTAINMENT AND INDUSTRY WHOLE KINGDOM

หน่วยเป็นพัน : In Thousands

อุตสาหกรรม	รวม	ไม่มี การศึกษา	ต่ำกว่า ประถมศึกษา	ต่ำกว่า ประถมศึกษา Less than Elementary	มัธยมศึกษาตอนปลาย					อุดมศึกษา			อื่นๆ Others	ไม่รู้ Unknown	INDUSTRY
					Upper Secondary Level					Higher Level					
					รวม รวม	มัธยมศึกษา ตอนต้น Lower Secondary	สามัญ General/ Academic	สายอาชีพ Vocational	สาขาวิชา- การศึกษา Teacher Training	สาขาวิชา- การศึกษ Academic	สาขาอาชีพ Higher Technical Education	สาขาวิชา- การศึกษา Teacher Training			
ยอดรวม	38,691.6	1,176.5	10,905.6	4,071.0	1,298.8	15.3	3,469.9	2,000.4	746.0	38.8	116.2	TOTAL			
1. เกษตรกรรม การค้าสัตว์ และการป่าไม้	15,406.0	669.9	6,408.1	1,164.3	218.5	3.4	151.1	217.9	24.2	7.8	17.3	1. Agriculture, hunting and forestry			
2. การประมง	339.2	15.0	143.0	17.7	4.0	0.9	10.3	7.7	0.4	0.4	0.1	2. Fishing			
3. การทำเหมืองแร่ และเหมืองหิน	32.5	1.3	8.6	5.4	2.4	-	4.1	1.1	0.1	-	0.3	3. Mining and quarrying			
4. การผลิต	5,189.2	155.5	932.5	721.0	216.7	1.6	413.5	398.5	24.8	11.4	28.7	4. Manufacturing			
5. การไฟฟ้า ก๊าซ และการประปา	99.2	-	6.3	8.7	5.1	-	28.1	24.7	-	-	0.1	5. Electricity, gas and water supply			
6. การก่อสร้าง	2,082.9	77.9	581.8	172.7	38.6	-	86.4	68.4	2.8	4.8	2.7	6. Construction			
7. การขนส่ง การขายปลีก การซ่อมแซมยานยนต์ รถจักรยานยนต์ ของใช้ส่วนบุคคล และของใช้ในครัวเรือน	6,110.1	118.0	1,395.9	854.8	363.3	1.8	685.7	416.4	52.0	4.3	17.9	7. Wholesale and retail trade, repair of motor vehicles motorcycles and personal and household goods			
8. โรงแรม และภัตตาคาร	2,558.4	65.4	639.4	350.2	101.8	0.7	130.1	130.0	13.5	2.9	17.4	8. Hotel and restaurants			
9. การขนส่ง สถานที่เล่นกีฬา และการคมนาคม	1,047.7	11.0	214.1	115.8	54.3	-	145.3	71.4	7.3	0.5	6.1	9. Transport, storage and communication			
10. การเป็นสื่อกลางทางการเงิน	372.9	-	8.6	29.1	18.9	0.5	239.8	41.8	11.8	-	2.3	10. Financial intermediation			
11. กิจกรรมด้านอสังหาริมทรัพย์ การให้เช่า และกิจกรรมทางธุรกิจ	809.4	13.8	106.7	76.6	50.0	-	255.6	78.8	6.9	-	4.5	11. Real estate, renting and business activities			
12. การบริหารราชการ และการป้องกันประเทศ รวมทั้งการประกันสังคมภาคบังคับ	1,618.2	4.3	98.3	224.4	146.0	0.5	607.3	225.6	54.8	-	2.7	12. Public administration and defence, compulsory social security			
13. การศึกษา	1,288.6	4.9	56.3	68.8	14.2	3.3	460.7	83.5	507.2	1.4	5.1	13. Education			
14. งานด้านสุขภาพ และงานสังคมสงเคราะห์	702.7	3.2	50.5	128.2	28.7	2.7	170.3	180.6	32.9	3.0	3.2	14. Health and social work			
15. กิจกรรมด้านบริการชุมชน สังคมและการบริการส่วนบุคคลอื่นๆ	793.1	14.0	170.8	119.9	33.6	-	70.8	48.5	7.2	1.7	3.0	15. Other community, social and personal service activity			
16. ธุรกิจเป็นครัวเรือนส่วนบุคคล	221.1	22.1	85.0	12.0	2.3	-	1.5	2.2	0.2	0.4	3.0	16. Private households with employed persons			
17. องค์การระหว่างประเทศและองค์การต่างประเทศอื่นๆ และสมาชิก	0.3	0.1	-	-	-	-	-	0.0	-	-	-	17. Extra-territorial organizations and bodies			
18. ไม่ทราบ	20.2	-	-	1.4	0.6	-	9.3	3.3	-	-	1.8	18. Unknown			

1/ รวมอาชีพระยะสั้น 2/ Including Short Course Vocational

ตารางที่ 5 จำนวนผู้จ้างงานทำ จำแนกตามระดับการศึกษาที่สำเร็จ อุตสาหกรรม และเพศ ทั้งราชอาณาจักร
TABLE 5 EMPLOYED PERSONS BY LEVEL OF EDUCATIONAL ATTAINMENT, INDUSTRY AND SEX, WHOLE KINGDOM

ไตรมาสที่ 3/2553 : Quarter 3/2010

นับเป็นพัน : in Thousands

อุตสาหกรรม Industry	รวม Total	ไม่มี การศึกษา None	ต่ำกว่า ประถมศึกษา Less than Elementary	ประถมศึกษา Elementary	มัธยมศึกษา ตอนต้น Lower Secondary	มัธยมศึกษาตอนปลาย Upper Secondary Level				อุดมศึกษา Higher Level			อื่นๆ/ Others	ไม่ทราบ Unknown	INDUSTRY
						สามัญ General/	อาชีวศึกษา Vocational	อาชีวศึกษา- การฝึก Teacher Training	อาชีวศึกษา Academic	อาชีวศึกษา Higher Technical Education	อาชีวศึกษา Teacher Training				
												สามัญ Academic			
ชาย	20,908.6	494.4	5,577.0	5,006.1	3,674.9	2,302.6	783.4	8.1	1,599.9	1,112.8	273.0	20.4	56.1	MALE	
1. เกษตรกรรม การทำสวน และการป่าไม้	8,597.1	267.0	3,356.2	2,470.1	1,345.1	735.6	142.9	1.8	97.2	154.6	13.3	4.8	8.5	1. Agriculture, hunting and forestry	
2. การประมง	263.3	12.1	105.0	79.0	35.3	12.9	3.4	0.1	7.2	7.0	-	0.4	0.1	2. Fishing	
3. การทำเหมืองแร่ และเหมืองหิน	28.2	0.9	7.0	3.6	4.5	5.1	2.4	-	4.0	0.6	-	-	0.3	3. Mining and quarrying	
4. การผลิต	2,504.8	74.3	374.5	560.2	561.6	346.2	120.9	1.6	191.0	255.6	6.7	4.3	8.0	4. Manufacturing	
5. การไฟฟ้า ก๊าซ และการประปา	84.4	-	5.4	11.4	13.1	7.0	4.9	-	18.9	23.7	-	-	-	5. Electricity, gas and water supply	
6. การก่อสร้าง	1,774.9	59.2	494.2	565.5	336.1	161.7	30.0	-	64.7	55.3	1.7	4.6	2.1	6. Construction	
7. การขายส่ง การขายปลีก การซ่อมแซมยานยนต์ รถจักรยานยนต์ ของใช้ส่วนบุคคล และของใช้ ในครัวเรือน	3,130.2	41.7	584.1	611.8	688.7	427.8	211.7	1.6	305.6	222.0	21.5	1.6	12.2	7. Wholesale and retail trade, repair of motor vehicles motorcycles and personal and household goods	
8. โรงแรม และภัตตาคาร	910.4	12.2	178.2	222.7	202.8	127.5	41.9	0.1	52.8	57.1	3.3	1.4	10.5	8. Hotel and restaurants	
9. การขนส่ง สถานที่บันเทิง และกิจการคมนาคม	875.5	10.7	191.6	215.9	173.6	105.2	48.0	-	69.4	48.8	7.2	0.5	4.7	9. Transport, storage and communication	
10. การเป็นสื่อกลางทางการเงิน	167.4	-	6.5	3.5	7.9	20.3	7.5	0.4	94.7	22.6	3.8	-	0.3	10. Financial intermediation	
11. กิจกรรมด้านสังคมหรือพิทักษ์ การให้เช่า และกิจการทางธุรกิจ	467.6	4.2	58.5	70.6	68.1	46.2	30.4	-	131.3	51.3	2.8	-	4.3	11. Real estate, renting and business activities	
12. การบริหารราชการ และการป้องกันประเทศ รวมทั้งการประกันสังคมภาคบังคับ	1,026.5	4.0	80.2	91.0	114.8	181.9	107.3	0.5	292.1	123.9	30.0	-	0.9	12. Public administration and defence, compulsory social security	
13. การศึกษา	523.3	3.4	33.8	21.6	28.8	33.0	7.4	1.3	184.9	29.7	177.0	0.6	1.8	13. Education	
14. งานด้านสุขภาพ และงานสังคมสงเคราะห์	187.6	1.3	12.1	8.6	23.7	41.0	9.0	-	50.5	36.6	3.1	1.7	-	14. Health and social work	
15. กิจกรรมด้านบริการชุมชน สังคม และการบริการ ส่วนบุคคลอื่นๆ	324.7	2.5	73.7	64.0	64.6	45.3	15.7	-	33.5	21.7	2.7	0.7	0.5	15. Other community, social and personal service activity	
16. ธุรกิจไม่ครัวเรือนส่วนบุคคล	35.1	1.0	16.2	6.3	4.2	5.2	-	-	0.3	0.4	-	-	1.5	16. Private households with employed persons	
17. องค์การระหว่างประเทศและองค์การต่างประเทศ อื่นๆ และสมาชิก	0.2	-	-	0.2	-	-	-	-	-	0.0	-	-	-	17. Extra-territorial organizations and bodies	
18. ไม่ทราบ	7.6	-	-	0.2	2.2	0.8	-	-	1.9	1.9	-	-	0.6	18. Unknown	
หญิง	17,763.0	682.1	5,328.6	3,808.4	2,363.8	1,768.4	515.4	7.2	1,870.0	887.6	473.0	18.4	60.0	FEMALE	
1. เกษตรกรรม การทำสวน และการป่าไม้	6,808.9	403.0	3,051.9	1,893.4	814.9	428.7	75.5	1.5	53.9	63.3	11.0	3.0	8.8	1. Agriculture, hunting and forestry	
2. การประมง	76.0	2.9	37.9	20.8	4.8	4.8	0.6	-	3.1	0.8	0.4	-	-	2. Fishing	
3. การทำเหมืองแร่ และเหมืองหิน	4.3	0.4	1.6	1.1	-	0.3	-	-	0.1	0.5	0.1	-	-	3. Mining and quarrying	
4. การผลิต	2,664.4	81.2	558.0	642.3	521.0	374.8	95.8	0.0	222.5	142.9	18.0	7.2	20.7	4. Manufacturing	
5. การไฟฟ้า ก๊าซ และการประปา	14.8	-	0.9	1.1	0.7	1.7	0.2	-	9.2	1.1	-	-	0.1	5. Electricity, gas and water supply	
6. การก่อสร้าง	308.0	18.7	87.6	105.6	38.6	11.0	8.6	-	21.7	13.2	1.2	0.2	0.7	6. Construction	
7. การขายส่ง การขายปลีก การซ่อมแซมยานยนต์ รถจักรยานยนต์ ของใช้ส่วนบุคคล และของใช้ ในครัวเรือน	2,979.9	76.3	811.8	464.7	434.9	427.0	151.6	0.3	380.1	194.4	30.4	2.7	5.7	7. Wholesale and retail trade, repair of motor vehicles motorcycles and personal and household goods	
8. โรงแรม และภัตตาคาร	1,648.0	53.3	461.2	359.1	322.5	222.6	59.9	0.6	77.3	72.9	10.2	1.6	7.0	8. Hotel and restaurants	
9. การขนส่ง สถานที่บันเทิง และกิจการคมนาคม	172.2	0.3	22.5	13.9	18.7	10.7	6.3	-	75.9	22.6	0.1	-	1.4	9. Transport, storage and communication	
10. การเป็นสื่อกลางทางการเงิน	205.5	-	2.1	3.2	5.6	8.8	11.4	0.1	145.1	19.2	8.0	-	2.1	10. Financial intermediation	
11. กิจกรรมด้านสังคมหรือพิทักษ์ การให้เช่า และกิจการทางธุรกิจ	341.8	9.6	48.2	55.6	22.3	30.5	19.6	-	124.3	27.4	4.1	-	0.2	11. Real estate, renting and business activities	
12. การบริหารราชการ และการป้องกันประเทศ รวมทั้งการประกันสังคมภาคบังคับ	591.6	0.4	18.1	31.7	16.8	42.5	38.7	-	315.3	101.7	24.8	-	1.8	12. Public administration and defence, compulsory social security	
13. การศึกษา	765.3	1.4	22.5	16.7	16.0	35.8	6.8	2.0	275.8	53.8	330.3	0.8	3.3	13. Education	
14. งานด้านสุขภาพ และงานสังคมสงเคราะห์	515.1	2.0	38.4	37.4	29.7	87.3	19.7	2.7	119.8	144.0	29.8	1.3	3.2	14. Health and social work	
15. กิจกรรมด้านบริการชุมชน สังคม และการบริการ ส่วนบุคคลอื่นๆ	488.4	11.5	97.1	107.3	87.8	74.6	17.9	-	37.2	26.8	4.6	1.0	2.6	15. Other community, social and personal service activity	
16. ธุรกิจไม่ครัวเรือนส่วนบุคคล	186.0	21.1	68.8	54.8	27.2	6.9	2.3	-	1.1	1.8	0.2	0.4	1.5	16. Private households with employed persons	
17. องค์การระหว่างประเทศและองค์การต่างประเทศ อื่นๆ และสมาชิก	0.1	0.1	-	-	-	-	-	-	-	-	-	-	-	17. Extra-territorial organizations and bodies	
18. ไม่ทราบ	12.6	-	-	-	1.5	0.6	0.6	-	7.4	1.4	-	-	1.1	18. Unknown	

/J/ รวมทั้งการประกันสังคมภาคบังคับ

ตารางที่ 6 จำนวนผู้มีงานทำ จำแนกตามสถานภาพการทำงาน และอาชีพ ทัวราชอาณาจักร
TABLE 6 EMPLOYED PERSONS BY WORK STATUS AND OCCUPATION WHOLE KINGDOM

ไตรมาสที่ 3/2553 : Quarter 3/2010

หน่วยเป็นพัน : In Thousands

อาชีพ	สถานภาพการทำงาน Work Status							TOTAL	OCCUPATION
	รวม	นายจ้าง	ลูกจ้างรัฐบาล	ลูกจ้างเอกชน	ทำงานส่วนตัว	ช่วยธุรกิจครอบครัว	การรวมกลุ่ม		
	Total	Employer	Government Employee	Private Employee	Own Account Worker	Unpaid Family Worker	Producers' Cooperatives		
ยอดรวม	38,691.6	1,042.4	3,719.1	12,766.3	12,569.0	8,768.0	26.8	TOTAL	
1. ผู้บัญญัติกฎหมาย ข้าราชการระดับอาวุโส และผู้จัดการ	1,239.4	487.7	345.0	235.2	166.8	4.1	0.6	1. Legislators, senior officials and managers	
2. ผู้ประกอบวิชาชีพด้านต่างๆ	1,640.0	8.7	1,172.6	398.7	49.6	10.5	-	2. Professionals	
3. ผู้ประกอบวิชาชีพด้านเทคนิคสาขาต่างๆ และอาชีพที่เกี่ยวข้อง	1,554.5	16.9	484.9	895.7	116.4	39.3	1.3	3. Technicians and associate professionals	
4. เสมียน	1,530.4	1.6	601.0	847.7	31.5	48.5	0.1	4. Clerks	
5. พนักงานบริการและพนักงานในร้านค้า และตลาด	6,715.3	190.7	363.8	1,382.7	3,001.4	1,775.8	0.9	5. Service workers and shop and market sales workers	
6. ผู้ปฏิบัติงานที่มีฝีมือในด้านการเกษตร และการประมง	14,792.7	170.5	100.6	1,234.2	6,986.9	6,300.1	0.4	6. Skilled agricultural and fishery workers	
7. ผู้ปฏิบัติงานด้านความสามารถทางฝีมือ และธุรกิจการค้าที่เกี่ยวข้อง	4,216.7	141.3	94.8	2,844.6	847.1	267.7	21.3	7. Craft and related trades workers	
8. ผู้ปฏิบัติการโรงงานและเครื่องจักร และผู้ปฏิบัติงานด้านการประกอบ	2,913.5	17.0	151.2	2,099.4	595.4	48.6	1.9	8. Plant and machine operators and assemblers	
9. อาชีพขั้นพื้นฐานต่างๆ ในด้านการขาย และการให้บริการ	4,073.3	8.0	401.4	2,815.9	574.0	273.6	0.3	9. Elementary occupations	
10. คนงานซึ่งมิได้จัดแนกไว้ในหมวดอื่น	15.9	-	3.7	12.2	-	-	-	10. Workers not classifiable by occupation	

ตารางที่ 6 จำนวนผู้จ้างงาน จำนวนตามสถานภาพทำงาน อาชีพ และเพศ ทั้งราชอาณาจักร

TABLE 6 EMPLOYED PERSONS BY WORK STATUS, OCCUPATION AND SEX, WHOLE KINGDOM

ไตรมาสที่ 3/2553 : Quarter 3/2010

นับเป็นพัน : In Thousands

อาชีพ	สถานภาพการทำงาน Work Status						การรวมกลุ่ม Members of Producers' Cooperatives	OCCUPATION
	รวม Total	นายจ้าง Employer	ลูกจ้างรัฐบาล Government Employee	ลูกจ้างเอกชน Private Employee	ทำงานส่วนตัว Own Account Worker	ช่วยธุรกิจ ครอบครัว Unpaid Family Worker		
ชาย	20,908.6	7,704.4	1,976.3	7,133.6	7,803.3	3,207.6	17.5	MALE
1. ผู้มีวุฒิคุณหมายข้าราชการระดับอาวุโสและผู้จัดการ	904.2	370.7	293.1	143.4	95.0	1.4	0.6	1. Legislators, senior officials and managers
2. ผู้ประกอบวิชาชีพต่าง ๆ	669.4	6.5	442.1	183.1	32.7	4.9	-	2. Professionals
3. ผู้ประกอบวิชาชีพด้านเทคนิคสาขาต่าง ๆ และอาชีพที่เกี่ยวข้อง	734.2	8.3	276.4	379.6	59.5	9.9	0.4	3. Technicians and associate professionals
4. เสมียน	472.8	1.6	177.7	265.5	16.5	11.3	0.1	4. Clerks
5. พนักงานบริการและพนักงานในร้านค้าและตลาด	2,608.6	115.5	189.4	538.0	1,081.1	664.5	0.1	5. Service workers and shop and market sales workers
6. ผู้ปฏิบัติงานที่มีฝีมือในด้านการเกษตรและการประมง	8,288.4	119.5	73.3	703.7	5,117.2	2,274.4	0.4	6. Skilled agricultural and fishery workers
7. ผู้ปฏิบัติงานด้านความสามารถทางฝีมือและธุรกิจการที่เกี่ยวข้อง	3,015.4	127.0	91.9	2,138.9	521.0	122.1	14.4	7. Craft and related trades workers
8. ผู้ปฏิบัติการโรงงานและเครื่องจักร และผู้ปฏิบัติงานด้านการประกอบ	2,064.9	16.4	145.9	1,323.1	552.5	25.6	1.4	8. Plant and machine operators and assemblers
9. อาชีพขั้นพื้นฐานต่าง ๆ ในด้านการขายและการให้บริการ	2,143.7	4.8	282.7	1,434.8	327.8	93.5	0.1	9. Elementary occupations
10. คนงานซึ่งมิได้จำแนกไว้ในหมวดอื่น	7.1	-	3.7	3.4	-	-	-	10. Workers not classifiable by occupation
หญิง	17,783.0	2,720.0	1,742.8	5,632.7	4,565.8	5,560.4	9.3	TOTAL
1. ผู้มีวุฒิคุณหมายข้าราชการระดับอาวุโสและผู้จัดการ	335.3	117.0	52.0	91.8	71.8	2.7	-	1. Legislators, senior officials and managers
2. ผู้ประกอบวิชาชีพต่าง ๆ	970.6	2.1	730.5	215.6	16.9	5.5	-	2. Professionals
3. ผู้ประกอบวิชาชีพด้านเทคนิคสาขาต่าง ๆ และอาชีพที่เกี่ยวข้อง	820.3	8.6	208.5	516.1	56.9	29.4	0.9	3. Technicians and associate professionals
4. เสมียน	1,057.6	-	423.3	582.2	14.9	37.2	-	4. Clerks
5. พนักงานบริการและพนักงานในร้านค้าและตลาด	4,106.7	75.2	174.4	824.8	1,920.4	1,111.3	0.8	5. Service workers and shop and market sales workers
6. ผู้ปฏิบัติงานที่มีฝีมือในด้านการเกษตรและการประมง	6,504.2	51.0	27.3	530.5	1,869.7	4,025.7	0.0	6. Skilled agricultural and fishery workers
7. ผู้ปฏิบัติงานด้านความสามารถทางฝีมือและธุรกิจการที่เกี่ยวข้อง	1,201.3	14.3	2.8	705.6	326.1	145.5	6.9	7. Craft and related trades workers
8. ผู้ปฏิบัติงานด้านการประกอบและผู้ปฏิบัติงานด้านการประกอบ	848.6	0.6	5.3	776.3	42.9	23.0	0.6	8. Plant and machine operators and assemblers
9. อาชีพขั้นพื้นฐานต่าง ๆ ในด้านการขายและการให้บริการ	1,929.6	3.2	118.7	1,381.1	246.2	180.2	0.2	9. Elementary occupations
10. คนงานซึ่งมิได้จำแนกไว้ในหมวดอื่น	8.8	-	-	8.8	-	-	-	10. Workers not classifiable by occupation

ตารางที่ 7 จำนวนผู้มีงานทำ จำแนกตามสถานภาพการทำงาน และอุตสาหกรรม ทั้งราชอาณาจักร
TABLE 7 EMPLOYED PERSONS BY WORK STATUS AND INDUSTRY WHOLE KINGDOM

ไตรมาสที่ 3/2553 : Quarter:3/2010

หน่วยเป็นพัน : In Thousands

อุตสาหกรรม	สถานภาพการทำงาน Work Status								การรวมกลุ่ม Members of Producers' Cooperatives	INDUSTRY
	รวม	นายจ้าง	ลูกจ้างรัฐบาล	ลูกจ้างเอกชน	ทำงานส่วนตัว	ช่วยธุรกิจ ครอบครัว	การรวมกลุ่ม			
	Total	Employer	Government Employee	Private Employee	Own Account Worker	Unpaid Family Worker	Producers' Cooperatives			
ยอดรวม	38,691.6	1,042.4	3,719.1	12,766.3	12,369.0	8,768.0	26.8	26.8	TOTAL	
1. เกษตรกรรม การล่าสัตว์ และการป่าไม้	15,406.0	267.1	89.4	1,964.3	6,856.1	6,228.6	0.4	0.4	1. Agriculture, hunting and forestry	
2. การประมง	339.2	9.0	0.4	75.3	165.9	88.6	-	-	2. Fishing	
3. การทำเหมืองแร่ และเหมืองหิน	32.5	0.9	-	28.4	1.8	1.4	-	-	3. Mining and quarrying	
4. การผลิต	5,189.2	127.9	14.9	4,169.9	6,14.1	253.3	9.0	9.0	4. Manufacturing	
5. การไฟฟ้า ก๊าซ และการประปา	99.2	-	91.8	6.4	0.4	0.5	-	-	5. Electricity, gas and water supply	
6. การก่อสร้าง	2,082.9	179.2	47.4	1,688.7	97.2	55.6	14.8	14.8	6. Construction	
7. การขนส่ง การขายปลีก การซ่อมแซมยานยนต์ รถจักรยานยนต์ ของใช้ส่วนบุคคล และของใช้ ในครัวเรือน	6,110.1	257.3	5.3	2,042.4	2,425.7	1,379.2	0.2	0.2	7. Wholesale and retail trade, repair of motor vehicles motorcycles and personal and household goods	
8. โรงแรม และภัตตาคาร	2,558.4	89.8	-	697.2	1,144.9	626.0	0.5	0.5	8. Hotel and restaurants	
9. การขนส่ง สถานที่เก็บสินค้า และการคมนาคม	1,047.7	25.4	106.3	395.8	503.1	17.1	-	-	9. Transport, storage and communication	
10. การเป็นสื่อกลางทางการเงิน	372.9	2.8	71.5	285.1	11.1	2.1	0.3	0.3	10. Financial intermediation	
11. กิจการด้านอสังหาริมทรัพย์ การให้เช่า และกิจการรวมทางธุรกิจ	809.4	44.8	73.3	524.1	124.9	42.3	-	-	11. Real estate, renting and business activities	
12. การบริหารราชการ และการป้องกันประเทศ รวมทั้งการประกันสังคมบังคับ	1,618.2	-	1,618.2	-	-	-	-	-	12. Public administration and defence, compulsory social security	
13. การศึกษา	1,288.6	3.2	1,048.6	222.6	11.5	2.7	-	-	13. Education	
14. งานด้านสุขภาพ และงานสังคมสงเคราะห์	702.7	5.9	517.9	130.3	41.3	6.1	1.2	1.2	14. Health and social work	
15. กิจการระดับบริการชุมชน สังคม และการบริการ ส่วนบุคคลอื่นๆ	793.1	29.0	32.9	295.2	371.1	64.6	0.2	0.2	15. Other community, social and personal service activity	
16. ลูกจ้างในครัวเรือนส่วนบุคคล	221.1	-	-	221.1	-	-	-	-	16. Private households with employed persons:	
17. องค์การระหว่างประเทศและองค์กรต่างประเทศ อื่นๆ และสมาชิก	0.3	-	-	0.3	-	-	-	-	17. Extra-territorial organizations and bodies:	
18. ไม่ทราบ	20.2	-	1.1	19.1	-	-	-	-	18. Unknown	

ตารางที่ 7 จำนวนผู้จ้างงาน จำแนกตามสถานภาพทำงาน อุตสาหกรรม และเพศ ทั้งราชอาณาจักร
TABLE 7 EMPLOYED PERSONS BY WORK STATUS, INDUSTRY AND SEX, WHOLE KINGDOM

ไตรมาสที่ 3 2553 : Quarter 3 2010

หน่วยเป็นพัน : In Thousands

อุตสาหกรรม Industry	สถานภาพการทำงาน Work Status						อุตสาหกรรม Members of Producers' Cooperatives	อุตสาหกรรม INDUSTRY
	นายจ้าง Employer	ลูกจ้างรัฐบาล Government Employee	ลูกจ้างเอกชน Private Employee	ทำงานส่วนตัว Own Account Worker	จ่ายครอบครัว Unpaid Family Worker	การรวมกลุ่ม Members of Producers' Cooperatives		
รวม Total	770.4	1,976.3	7,133.6	7,803.3	3,207.6	17.5	MALE	
ชาย	20,908.6	1,976.3	7,133.6	7,803.3	3,207.6	17.5	MALE	
1. เกษตรกรรม การล่าสัตว์ และการป่าไม้	188.6	57.2	1,092.4	5,012.8	2,245.7	0.4	1. Agriculture, hunting and forestry	
2. การประมง	8.7	0.4	67.5	145.3	41.3	-	2. Fishing	
3. การทำเหมืองแร่ และเหมืองหิน	0.9	-	25.6	1.6	0.2	-	3. Mining and quarrying	
4. การผลิต	84.3	8.3	2,040.3	278.2	91.3	2.4	4. Manufacturing	
5. การไฟฟ้า ก๊าซ และการประปา	-	79.0	5.0	0.4	-	-	5. Electricity, gas and water supply	
6. การก่อสร้าง	173.4	34.4	1,435.3	91.8	26.2	13.8	6. Construction	
7. การขนส่ง การขายปลีก การซ่อมแซมยานยนต์ รถจักรยานยนต์ ของใช้ส่วนบุคคล และของใช้ในครัวเรือน	208.0	2.4	1,206.4	1,198.7	514.7	-	7. Wholesale and retail trade, repair of motor vehicles motorcycles and personal and household goods	
8. โรงแรม และภัตตาคาร	39.3	-	260.0	372.4	238.8	-	8. Hotel and restaurants	
9. การขนส่ง สถานที่เก็บสินค้า และการคมนาคม	18.8	75.6	299.9	475.3	5.9	-	9. Transport, storage and communication	
10. การเป็นสื่อกลางทางการเงิน	2.8	30.6	130.1	3.3	0.3	0.3	10. Financial intermediation	
11. กิจกรรมด้านอสังหาริมทรัพย์ การให้เช่า และกิจกรรมทางธุรกิจ	29.7	48.7	285.6	89.5	14.0	-	11. Real estate, renting and business activities	
12. การบริหารราชการ และการป้องกันประเทศ รวมทั้งการประกันสังคมภาคบังคับ	-	1,026.5	-	-	-	-	12. Public administration and defence, compulsory social security	
13. การศึกษา	0.6	442.9	74.5	5.0	0.3	-	13. Education	
14. งานด้านสุขภาพ และงานสังคมสงเคราะห์	3.2	147.5	24.6	9.0	2.8	0.6	14. Health and social work	
15. กิจกรรมด้านบริการชุมชน สังคม และการบริการส่วนบุคคลอื่นๆ	12.2	22.3	144.0	120.1	26.2	-	15. Other community, social and personal service activity	
16. ผู้จ้างในครัวเรือนส่วนบุคคล	35.1	-	35.1	-	-	-	16. Private households with employed persons	
17. องค์การระหว่างประเทศขององค์กรต่างประเทศอื่นๆ และสมาชิก	0.2	-	0.2	-	-	-	17. Extra-territorial organizations and bodies	
18. ไม่ทราบ	7.6	0.4	7.2	-	-	-	18. Unknown	
หญิง	272.0	1,742.8	5,632.7	4,565.8	5,560.4	9.3	FEMALE	
1. เกษตรกรรม การล่าสัตว์ และการป่าไม้	78.5	32.2	871.9	1,843.3	3,982.9	0.0	1. Agriculture, hunting and forestry	
2. การประมง	0.3	-	7.8	20.6	47.3	-	2. Fishing	
3. การทำเหมืองแร่ และเหมืองหิน	-	-	2.9	0.2	1.2	-	3. Mining and quarrying	
4. การผลิต	43.6	6.6	2,129.6	335.9	162.0	6.6	4. Manufacturing	
5. การไฟฟ้า ก๊าซ และการประปา	-	12.9	1.4	-	0.5	-	5. Electricity, gas and water supply	
6. การก่อสร้าง	308.0	13.0	253.4	5.4	29.4	1.0	6. Construction	
7. การขนส่ง การขายปลีก การซ่อมแซมยานยนต์ รถจักรยานยนต์ ของใช้ส่วนบุคคล และของใช้ในครัวเรือน	49.3	3.0	836.0	1,227.0	864.5	0.2	7. Wholesale and retail trade, repair of motor vehicles motorcycles and personal and household goods	
8. โรงแรม และภัตตาคาร	50.5	-	437.2	772.5	387.3	0.5	8. Hotel and restaurants	
9. การขนส่ง สถานที่เก็บสินค้า และการคมนาคม	6.7	30.6	95.9	27.8	11.2	-	9. Transport, storage and communication	
10. การเป็นสื่อกลางทางการเงิน	-	40.8	155.0	7.8	1.8	-	10. Financial intermediation	
11. กิจกรรมด้านอสังหาริมทรัพย์ การให้เช่า และกิจกรรมทางธุรกิจ	15.1	24.6	238.5	35.3	28.3	-	11. Real estate, renting and business activities	
12. การบริหารราชการ และการป้องกันประเทศ รวมทั้งการประกันสังคมภาคบังคับ	-	591.6	-	-	-	-	12. Public administration and defence, compulsory social security	
13. การศึกษา	2.7	605.7	148.1	6.5	2.3	-	13. Education	
14. งานด้านสุขภาพ และงานสังคมสงเคราะห์	2.7	370.4	105.7	32.4	3.3	0.6	14. Health and social work	
15. กิจกรรมด้านบริการชุมชน สังคม และการบริการส่วนบุคคลอื่นๆ	16.8	10.7	151.2	251.0	38.4	0.2	15. Other community, social and personal service activity	
16. ผู้จ้างในครัวเรือนส่วนบุคคล	-	-	186.0	-	-	-	16. Private households with employed persons	
17. องค์การระหว่างประเทศขององค์กรต่างประเทศอื่นๆ และสมาชิก	0.1	-	0.1	-	-	-	17. Extra-territorial organizations and bodies	
18. ไม่ทราบ	12.6	0.7	11.9	-	-	-	18. Unknown	

ตารางที่ 8 จำนวนผู้จ้างทำ จำนวนตามอาชีพ จำนวนชั่วโมงทำงานต่อสัปดาห์ และการมีเวลาเหลือพอและต้องการทำงานเพิ่มขึ้น ทั้งราชอาณาจักร
 TABLE 8 EMPLOYED PERSONS BY OCCUPATION , HOURS WORKED PER WEEK AND AVAILABILITY FOR ADDITIONAL WORK WHOLE KINGDOM

ไตรมาสที่ 3/2553 : Quarter 3/2010

หน่วยเป็นพัน : In Thousands

จำนวนชั่วโมงทำงาน และการมีเวลาเหลือพอ และต้องการทำงานเพิ่มขึ้น	อาชีพ Occupation										อาชีพอื่น ที่ไม่ได้ ระบุไว้ Elementary occupations	งานซึ่ง ได้แยกไว้ ในหมวดอื่น Not classifiable	HOURS WORKED, AND AVAILABILITY FOR ADDITIONAL WORK
	รวม Total	ผู้บัญญัติกฎหมาย และผู้จัดการ Legislators & Managers	วิชาชีพ ด้านต่าง ๆ Professional	วิชาชีพ ด้านเทคนิค Technicians	เสมียน Clerks	พนักงาน บริการ Service Workers	ด้านการเกษตร และประมง Agricultural & Fishery	ด้านความ สามารถทางฝีมือ Craft & related trades	ผู้ปฏิบัติงาน โรงงานเครื่องจักร Plant & Machine operators	อาชีพอื่น ฐานต่าง ๆ Elementary occupations			
ยอดรวม	38,691.6	1,239.4	1,640.0	1,554.5	1,530.4	6,715.3	14,792.7	4,216.7	2,913.5	4,073.3	15.9	TOTAL	
มี	848.0	5.4	7.8	13.9	10.3	57.7	504.5	63.5	30.4	154.4	-	Available	
ไม่มี	37,843.6	1,234.1	1,632.2	1,540.6	1,520.1	6,657.6	14,288.1	4,153.2	2,883.1	3,918.9	15.9	Not available	
มีงานประจำแต่ไม่ได้ทำงาน	221.2	8.5	8.7	10.4	12.2	23.5	88.1	26.5	18.6	24.0	0.8	With job not work	
มี	47.2	1.0	1.2	1.9	2.0	0.7	23.1	3.0	4.2	10.2	-	Available	
ไม่มี	174.0	7.5	7.5	8.5	10.2	22.8	65.1	23.5	14.4	13.8	0.8	Not available	
1-9 ชั่วโมง	218.7	6.7	5.4	4.5	1.1	9.7	143.0	2.8	6.5	39.1	-	1-9 hours	
มี	54.5	0.1	4.0	-	0.3	0.7	33.4	0.1	3.7	12.1	-	Available	
ไม่มี	164.2	6.6	1.4	4.5	0.7	8.9	109.6	2.7	2.7	27.0	-	Not available	
10-19 ชั่วโมง	1,044.9	23.7	17.0	15.2	8.5	72.3	737.2	47.1	20.8	103.2	-	10-19 hours	
มี	136.1	1.9	-	3.3	-	6.1	93.5	6.3	1.9	23.2	-	Available	
ไม่มี	908.9	21.8	17.0	11.8	8.5	66.2	643.7	40.8	19.0	80.0	-	Not available	
20-29 ชั่วโมง	2,645.9	55.5	78.1	54.7	40.2	214.1	1,804.7	130.6	55.7	212.3	-	20-29 hours	
มี	197.7	1.0	1.2	1.4	1.1	7.6	129.7	19.0	3.4	33.3	-	Available	
ไม่มี	2,448.2	54.4	77.0	53.3	39.0	206.5	1,675.0	111.6	52.3	179.0	-	Not available	
30-34 ชั่วโมง	1,688.8	35.2	21.5	36.5	24.3	215.0	970.1	141.1	72.4	172.7	-	30-34 hours	
มี	81.0	-	-	-	0.1	3.7	44.0	10.2	4.3	18.7	-	Available	
ไม่มี	1,607.7	35.2	21.5	36.5	24.2	211.3	926.0	130.9	68.1	154.0	-	Not available	
35-39 ชั่วโมง	3,903.9	156.0	614.0	246.9	328.1	481.8	1,497.6	183.0	118.4	276.6	1.5	35-39 hours	
มี	79.6	0.6	-	0.6	1.5	9.0	52.0	5.9	1.4	8.6	-	Available	
ไม่มี	3,824.3	155.4	614.0	246.3	326.6	472.8	1,445.6	177.1	117.0	268.1	1.5	Not available	
40-49 ชั่วโมง	14,479.7	543.6	740.4	893.9	864.4	1,987.9	4,489.1	2,062.6	1,365.3	1,520.2	12.4	40-49 hours	
มี	154.5	0.8	0.9	6.2	4.1	18.6	93.4	9.4	6.7	14.5	-	Available	
ไม่มี	14,325.3	542.8	739.5	887.8	860.4	1,969.3	4,395.7	2,053.2	1,358.6	1,505.6	12.4	Not available	
50 ชั่วโมงขึ้นไป	14,488.5	410.4	154.9	292.4	251.6	3,711.1	5,063.0	1,623.1	1,255.8	1,725.2	1.2	50 hours and over	
มี	97.5	0.1	0.6	0.5	1.2	11.3	35.4	9.8	4.8	33.9	-	Available	
ไม่มี	14,391.1	410.3	154.3	291.9	250.5	3,699.8	5,027.6	1,613.4	1,251.0	1,691.3	1.2	Not available	

ตารางที่ 8 จำนวนผู้จ้างงานที่ อื่นนอกอาชีพ จำนวนชั่วโมงทำงานต่อสัปดาห์ ที่มีงานเหลือและต้องการทำงานเพิ่มขึ้น และเพศ ทั้งราชอาณาจักร
TABLE 8 EMPLOYED PERSONS BY OCCUPATION, HOURS WORKED PER WEEK, AVAILABILITY FOR ADDITIONAL WORK AND SEX, WHOLE KINGDOM

อาชีพ Occupation	อาชีพ Occupation										รวม Total	ชั่วโมงทำงาน และ ความต้องการทำงานเพิ่มขึ้น Hours worked and availability for additional work
	นักบริหาร Service Workers	ช่างเทคนิค Technicians	เสมียน Clerks	พนักงาน Service Workers	ช่างเทคนิค Technicians	เสมียน Clerks	ช่างเทคนิค Technicians	ช่างเทคนิค Technicians	ช่างเทคนิค Technicians	ช่างเทคนิค Technicians		
ชาย Male	904.2	669.4	734.2	2,608.6	8,288.4	3,015.4	2,064.9	2,143.7	7.1	TOTAL(MALE)		
หญิง Female	492.6	3.6	8.2	28.8	297.3	44.4	28.1	74.1	-	Available		
ไม่ระบุ Not stated	899.8	665.8	726.1	2,579.8	7,991.2	2,970.9	2,036.8	2,069.6	7.1	Not available		
มีงานประจำแต่ไม่ได้ทำงาน Has a regular job but is not working	123.7	4.8	3.2	7.8	57.8	21.2	13.5	9.8	0.8	With job not work		
หญิง Female	31.6	1.0	0.3	0.2	15.6	2.2	4.2	4.8	-	Available		
ไม่ระบุ Not stated	92.1	3.8	2.4	7.5	42.2	19.1	9.3	5.0	0.8	Not available		
1-9 ชั่วโมง 1-9 hours	94.2	3.0	0.7	2.5	53.7	2.5	6.5	21.9	-	1-9 hours		
หญิง Female	26.1	0.1	1.7	0.5	14.5	0.0	3.7	5.3	-	Available		
ไม่ระบุ Not stated	68.1	2.9	1.4	2.0	39.2	2.5	2.7	16.6	-	Not available		
10-19 ชั่วโมง 10-19 hours	527.8	14.5	5.3	35.9	362.5	28.1	18.1	53.8	-	10-19 hours		
หญิง Female	79.9	1.6	2.7	3.2	52.0	1.9	1.9	12.8	-	Available		
ไม่ระบุ Not stated	447.9	12.8	2.6	32.6	310.5	22.5	16.2	41.0	-	Not available		
20-29 ชั่วโมง 20-29 hours	1,383.7	40.0	33.7	90.7	947.3	78.4	50.1	95.3	-	20-29 hours		
หญิง Female	117.8	1.0	0.4	4.4	77.6	14.5	3.2	14.2	-	Available		
ไม่ระบุ Not stated	1,265.9	39.0	33.3	86.3	869.7	63.0	47.0	81.1	-	Not available		
30-34 ชั่วโมง 30-34 hours	888.3	29.8	11.7	86.3	516.8	93.3	56.5	85.0	-	30-34 hours		
หญิง Female	46.8	-	-	1.3	22.0	8.1	3.1	12.2	-	Available		
ไม่ระบุ Not stated	841.6	29.8	11.7	85.0	494.8	85.3	53.4	72.8	-	Not available		
35-39 ชั่วโมง 35-39 hours	1,878.1	120.8	123.7	182.2	765.2	113.7	106.2	160.5	1.5	35-39 hours		
หญิง Female	44.2	0.5	0.2	4.2	29.3	3.2	1.4	5.4	-	Available		
ไม่ระบุ Not stated	1,833.9	120.2	123.5	177.9	735.9	110.5	104.8	155.2	1.5	Not available		
40-49 ชั่วโมง 40-49 hours	7,751.5	386.3	393.7	801.5	2,451.4	1,476.7	902.0	751.0	4.2	40-49 hours		
หญิง Female	90.6	0.1	2.6	9.8	59.4	6.2	6.1	5.8	-	Available		
ไม่ระบุ Not stated	7,660.9	386.2	391.1	791.7	2,392.0	1,470.5	895.9	745.2	4.2	Not available		
50 ชั่วโมงขึ้นไป 50 hours and over	8,261.2	305.1	67.3	1,415.0	3,133.8	1,201.4	911.9	966.4	0.5	50 hours and over		
หญิง Female	55.6	0.1	0.1	5.1	26.9	3.7	4.4	13.6	-	Available		
ไม่ระบุ Not stated	8,205.5	305.0	66.7	1,409.8	3,106.9	1,197.7	907.5	952.8	0.5	Not available		
หญิง Female	17,783.0	3,353.3	820.3	4,106.7	6,504.2	1,201.3	848.6	1,929.6	8.8	TOTAL(FEMALE)		
ชาย Male	355.4	1.0	4.3	28.9	207.3	19.0	2.4	80.3	-	Available		
ไม่ระบุ Not stated	17,427.6	334.3	814.5	4,077.7	6,297.0	1,182.3	846.3	1,892.2	8.8	Not available		
มีงานประจำแต่ไม่ได้ทำงาน Has a regular job but is not working	97.4	3.7	5.9	15.7	30.4	5.2	5.1	14.2	-	With job not work		
หญิง Female	15.6	-	0.6	0.5	7.5	0.8	-	5.4	-	Available		
ไม่ระบุ Not stated	81.9	3.7	5.1	15.2	22.9	4.4	5.1	8.8	-	Not available		
1-9 ชั่วโมง 1-9 hours	124.5	3.7	2.3	7.2	89.3	0.3	-	17.3	-	1-9 hours		
หญิง Female	28.4	-	2.3	0.2	19.0	0.1	-	6.9	-	Available		
ไม่ระบุ Not stated	96.1	3.7	0.1	7.0	70.3	0.3	-	10.4	-	Not available		
10-19 ชั่วโมง 10-19 hours	517.1	11.0	9.9	36.4	374.7	18.9	2.7	49.4	-	10-19 hours		
หญิง Female	56.2	0.2	0.6	2.8	41.5	0.6	-	10.4	-	Available		
ไม่ระบุ Not stated	460.9	9.0	9.3	33.6	333.2	18.3	2.7	39.0	-	Not available		
20-29 ชั่วโมง 20-29 hours	1,262.2	15.4	44.4	123.3	857.4	52.2	5.6	117.0	-	20-29 hours		
หญิง Female	79.9	-	0.8	3.2	52.1	3.6	-	19.0	-	Available		
ไม่ระบุ Not stated	1,182.3	15.4	43.6	120.2	805.3	48.7	5.4	97.9	-	Not available		
30-34 ชั่วโมง 30-34 hours	800.4	5.4	9.9	141.9	453.2	47.8	15.9	87.8	-	30-34 hours		
หญิง Female	34.3	-	-	2.4	22.0	2.1	-	6.5	-	Available		
ไม่ระบุ Not stated	766.2	5.4	9.9	139.4	431.2	45.7	14.7	81.2	-	Not available		
35-39 ชั่วโมง 35-39 hours	2,025.8	35.3	388.9	299.6	732.4	69.3	12.2	116.1	-	35-39 hours		
หญิง Female	35.4	0.1	0.4	4.8	22.8	2.7	-	3.2	-	Available		
ไม่ระบุ Not stated	1,990.4	35.2	388.9	294.8	709.6	66.6	12.2	112.9	-	Not available		
40-49 ชั่วโมง 40-49 hours	6,728.2	157.3	420.6	599.5	2,037.7	585.9	463.3	769.1	8.1	40-49 hours		
หญิง Female	63.9	0.7	3.6	8.8	34.0	3.2	0.6	8.7	-	Available		
ไม่ระบุ Not stated	6,664.3	156.6	496.7	590.7	2,003.7	582.7	462.7	758.8	8.1	Not available		
50 ชั่วโมงขึ้นไป 50 hours and over	6,227.4	105.3	87.6	2,296.1	1,929.2	421.8	343.9	788.8	0.6	50 hours and over		
หญิง Female	41.8	-	0.4	6.2	8.5	6.1	0.3	20.3	-	Available		
ไม่ระบุ Not stated	6,185.5	105.3	137.4	2,289.9	1,920.7	415.7	343.5	738.5	0.6	Not available		

ตารางที่ 9 จำนวนผู้จ้างทำ จำนวนชั่วโมงทำงานต่อสัปดาห์ และการมีเวลาเหลือพอและต้องการทำงานเพิ่มขึ้น ที่ราชอาณาจักร

TABLE 9 EMPLOYED PERSONS BY INDUSTRY, HOURS WORKED PER WEEK AND AVAILABILITY FOR ADDITIONAL WORK WHOLE KINGDOM

ไตรมาสที่ 3/2553 : Quarter 3/2010

หน่วยเป็นพัน : in Thousands

จำนวนชั่วโมงทำงาน และการมีเวลาเหลือพอ และต้องการทำงานเพิ่มขึ้น	อุตสาหกรรม Industry											HOURS WORKED, AND AVAILABILITY FOR ADDITIONAL WORK
	รวม Total	เกษตรกรรม Agriculture	การประมง Fishing	เหมืองแร่ เหมืองหิน Mining & Quarrying	การผลิต Manufacturing	ไฟฟ้า ก๊าซ และประปา Electricity, Gas & Water supply	การก่อสร้าง Construction	การขายส่ง การขายปลีก Wholesale & Retail trade	โรงแรม และภัตตาคาร Hotels & Restaurants	การขนส่ง Transport & Communi- cation	TOTAL	
ยอดรวม	38,691.6	15,406.0	339.2	32.5	5,189.2	99.2	2,082.9	6,110.1	2,558.4	1,047.7	1,047.7	Available
มี	848.0	551.8	6.9	0.1	51.4	0.6	53.8	79.9	30.8	13.4	13.4	Available
ไม่มี	37,843.6	14,854.2	332.3	32.4	5,137.8	98.6	2,029.1	6,030.2	2,527.6	1,034.3	1,034.3	Not available
มีงานประจำแต่ไม่ได้ทำงาน	221.2	98.5	1.3	-	26.4	-	24.4	27.9	15.8	8.1	8.1	With job not work
มี	47.2	27.3	0.4	-	3.7	-	8.6	1.0	2.0	1.8	1.8	Available
ไม่มี	174.0	71.2	0.9	-	22.7	-	15.8	26.9	13.8	6.4	6.4	Not available
1-9 ชั่วโมง	218.7	171.8	2.0	-	3.7	-	8.9	9.7	2.1	4.8	4.8	1-9 hours
มี	54.5	37.9	1.4	-	2.4	-	5.3	0.5	0.5	1.4	1.4	Available
ไม่มี	164.2	133.9	0.6	-	1.3	-	3.7	9.2	1.5	3.4	3.4	Not available
10-19 ชั่วโมง	1,044.9	791.7	6.0	-	37.9	2.4	17.3	79.5	24.2	11.7	11.7	10-19 hours
มี	136.1	104.8	1.6	-	1.9	-	3.9	6.2	4.0	0.5	0.5	Available
ไม่มี	908.9	686.9	4.5	-	35.9	2.4	13.5	73.3	20.2	11.2	11.2	Not available
20-29 ชั่วโมง	2,645.9	1,870.9	36.9	-	108.9	2.5	64.0	173.0	88.1	38.7	38.7	20-29 hours
มี	197.7	145.0	1.3	-	7.9	-	18.3	7.7	5.1	5.6	5.6	Available
ไม่มี	2,448.2	1,725.8	35.5	-	101.0	2.5	45.7	165.3	83.0	33.1	33.1	Not available
30-34 ชั่วโมง	1,688.8	1,031.2	19.8	1.2	134.1	0.1	75.0	154.9	78.4	36.9	36.9	30-34 hours
มี	81.0	56.3	0.5	-	4.5	-	7.7	5.2	1.5	1.3	1.3	Available
ไม่มี	1,607.7	974.9	19.3	1.2	129.7	0.1	67.3	149.7	77.0	35.6	35.6	Not available
35-39 ชั่วโมง	3,903.9	1,492.5	45.2	0.1	136.3	37.2	73.9	258.6	159.6	56.9	56.9	35-39 hours
มี	79.6	49.8	1.4	0.1	6.8	0.2	0.5	9.4	2.2	1.5	1.5	Available
ไม่มี	3,824.3	1,442.7	43.8	-	129.4	37.0	73.5	249.3	157.3	55.4	55.4	Not available
40-49 ชั่วโมง	14,479.7	4,637.4	110.9	23.5	2,891.6	48.7	923.6	2,176.5	790.8	411.6	411.6	40-49 hours
มี	154.5	94.3	0.3	-	12.4	0.4	7.1	18.7	9.3	0.3	0.3	Available
ไม่มี	14,325.3	4,543.1	110.6	23.5	2,879.2	48.3	916.6	2,157.8	781.5	411.3	411.3	Not available
50 ชั่วโมงขึ้นไป	14,488.5	5,312.2	117.1	7.7	1,850.4	8.3	895.8	3,230.0	1,399.5	479.1	479.1	50 hours and over
มี	97.5	36.4	-	-	11.8	-	2.6	31.3	6.2	1.1	1.1	Available
ไม่มี	14,391.1	5,275.8	117.1	7.7	1,838.7	8.3	893.2	3,198.8	1,393.3	477.9	477.9	Not available

ตารางที่ 9 จำนวนผู้จ้างงานทำ จำนวนชั่วโมงทำงานต่อสัปดาห์ และการมีเวลาพักผ่อนและต้องการทำงานเพิ่มขึ้น ทั่วราชอาณาจักร (ต่อ)
 TABLE 9 EMPLOYED PERSONS BY INDUSTRY, HOURS WORKED PER WEEK AND AVAILABILITY FOR ADDITIONAL WORK WHOLE KINGDOM (Contd.)

หน่วยนับพัน : In Thousands

ไตรมาสที่ 3/2553 : Quarter 3/2010

จำนวนชั่วโมงทำงาน และการมีเวลาเหลือพอ และต้องการทำงานเพิ่มขึ้น	อุตสาหกรรม (ต่อ) Industry (Contd.)										TOTAL
	สื่อกลาง ทางการเงิน Financial intermediation	อสังหาริมทรัพย์ และการให้เช่า Real estate & Renting	บริหารราชการ และป้องกันประเทศ Public adminis- tration & Defence	การศึกษา Education	ด้านสุขภาพและ สังคมสงเคราะห์ & Social work	บริการ ชุมชน สังคม & Social	ถูกจ้างในครัว- เรือนส่วนบุคคล Private households with employed persons	องค์กร ระหว่างประเทศ Extra-territorial organizations	ไม่ทราบ	Unknown	
ยอดรวม	372.9	809.4	1,618.2	1,288.6	702.7	793.1	221.1	0.3	20.2	20.2	Available
มี	2.0	8.0	12.7	8.0	3.6	20.6	4.4	-	-	-	Available
ไม่มี	370.9	801.4	1,605.4	1,280.6	699.1	772.5	216.7	0.3	20.2	20.2	Not available
มีงานประจำแต่ไม่ได้ทำงาน	0.5	2.5	1.7	6.2	3.1	3.6	1.0	-	-	-	With job not work
มี	-	0.3	-	-	0.5	1.6	-	-	-	-	Available
ไม่มี	0.5	2.3	1.7	6.2	2.6	2.0	1.0	-	-	-	Not available
1-9 ชั่วโมง	0.1	2.3	0.1	6.0	2.3	4.8	0.2	-	-	-	1-9 hours
มี	-	-	-	3.9	0.0	1.0	0.2	-	-	-	Available
ไม่มี	0.1	2.3	0.1	2.0	2.3	3.8	-	-	-	-	Not available
10-19 ชั่วโมง	1.3	5.5	16.5	12.0	7.7	27.9	3.3	-	-	-	10-19 hours
มี	-	0.6	4.7	-	0.1	6.0	1.8	-	-	-	Available
ไม่มี	1.3	5.0	11.8	12.0	7.7	21.9	1.5	-	-	-	Not available
20-29 ชั่วโมง	5.8	17.3	77.3	83.2	19.2	50.4	9.9	-	-	-	20-29 hours
มี	-	0.5	-	0.9	0.8	4.2	0.5	-	-	-	Available
ไม่มี	5.8	16.9	77.3	82.3	18.4	46.2	9.4	-	-	-	Not available
30-34 ชั่วโมง	10.4	18.8	34.2	28.0	15.9	38.2	11.7	-	-	-	30-34 hours
มี	-	0.7	0.1	1.0	0.1	1.8	0.5	-	-	-	Available
ไม่มี	10.4	18.1	34.1	27.0	15.8	36.4	11.2	-	-	-	Not available
35-39 ชั่วโมง	61.5	62.6	758.9	518.9	195.2	40.4	5.5	-	0.7	0.7	35-39 hours
มี	1.1	-	4.1	0.3	0.6	1.4	0.2	-	-	-	Available
ไม่มี	60.5	62.6	754.8	518.6	194.6	39.0	5.2	-	0.7	0.7	Not available
40-49 ชั่วโมง	255.4	438.7	551.2	545.4	308.2	279.2	71.0	0.2	16.1	16.1	40-49 hours
มี	0.2	2.6	2.3	1.9	0.6	2.9	1.2	-	-	-	Available
ไม่มี	255.2	436.1	549.0	543.5	307.6	276.2	69.8	0.2	16.1	16.1	Not available
50 ชั่วโมงขึ้นไป	37.9	261.6	178.2	89.0	151.1	348.7	118.5	0.1	3.4	3.4	50 hours and over
มี	0.7	3.3	1.6	-	0.8	1.6	-	-	-	-	Available
ไม่มี	37.2	258.3	176.6	89.0	150.3	347.1	118.5	0.1	3.4	3.4	Not available

ตารางที่ 9 จำนวนผู้จ้างงานที่จ้างตามอุตสาหกรรม จำนวนชั่วโมงทำงานต่อสัปดาห์ การมีผลผลิตและต้องการทำงานเพิ่มขึ้น และเพศ ทั้งราชอาณาจักร
TABLE 9 EMPLOYED PERSONS BY INDUSTRY, HOURS WORKED PER WEEK, AVAILABILITY FOR ADDITIONAL WORK AND SEX, WHOLE KINGDOM

จำนวนผู้จ้างงาน เพศและ การมีผลผลิต และต้องการทำงานเพิ่มขึ้น	อุตสาหกรรม Industry										รวม Total	HOURS WORKED, SEX AND AVAILABILITY FOR ADDITIONAL WORK
	เกษตรกรรม Agriculture	การประมง Fishing	เหมืองแร่ และหิน Mining & Quarrying	การผลิต Manufacturing	ไฟฟ้า และประปา Electricity, Gas & Water supply	ก่อสร้าง Construction	การขาย ปลีก Wholesale & Retail trade	โรงแรม (และภัตตาคาร & Restaurants)	การขนส่ง Transport & Communi- cation	การมีผล ผลิต Wholesale & Retail trade		
ชาย	8,597.1	263.3	28.2	2,504.8	84.4	1,774.9	3,130.2	910.4	875.5	875.5	TOTAL (MALE)	
ไม่มี	319.5	5.6	0.1	26.8	0.6	40.6	43.5	14.5	12.2	12.2	Available	
มีงานประจำแต่ไม่ได้ทำงาน	8,277.6	257.7	28.1	2,478.0	83.8	1,734.3	3,086.7	895.9	863.3	863.3	Not available	
มี	61.8	1.1	-	11.7	-	21.2	7.7	5.9	8.1	8.1	With job not work	
1-9 ชั่วโมง	16.6	0.4	-	2.9	-	6.9	0.1	1.4	1.8	1.8	Available	
ไม่มี	45.2	0.7	-	8.8	-	14.3	7.6	4.5	6.4	6.4	Not available	
มี	70.8	1.3	-	2.6	-	4.1	3.0	0.6	4.0	4.0	1-9 hours	
ไม่มี	17.5	1.0	-	2.3	-	0.4	0.3	0.5	1.4	1.4	Available	
มี	53.3	0.3	-	0.2	-	3.7	2.7	0.1	2.6	2.6	Not available	
10-19 ชั่วโมง	390.8	4.3	-	17.5	2.4	16.4	44.6	9.2	9.4	9.4	10-19 hours	
ไม่มี	58.6	0.9	-	1.3	-	3.9	4.5	1.7	0.5	0.5	Available	
มี	332.2	3.4	-	16.2	2.4	12.5	40.1	7.5	8.9	8.9	Not available	
20-29 ชั่วโมง	966.9	28.1	-	44.1	2.1	87.2	29.9	52.5	35.6	35.6	20-29 hours	
ไม่มี	81.9	1.2	-	4.3	-	14.3	5.2	2.0	5.3	5.3	Available	
มี	885.0	27.0	-	39.8	2.1	38.2	82.0	27.9	30.3	30.3	Not available	
30-34 ชั่วโมง	548.5	14.8	0.8	58.5	0.1	62.8	74.6	19.5	32.4	32.4	30-34 hours	
ไม่มี	29.6	0.5	-	1.0	-	7.7	4.1	1.0	0.5	0.5	Available	
มี	518.8	14.3	-	57.5	0.1	55.1	70.5	18.6	32.0	32.0	Not available	
35-39 ชั่วโมง	759.0	30.3	0.1	51.8	28.2	63.1	111.7	57.9	39.8	39.8	35-39 hours	
ไม่มี	27.9	1.3	0.1	3.5	0.2	0.3	6.6	0.2	1.3	1.3	Available	
มี	731.1	29.0	-	48.3	28.1	62.7	105.1	57.7	38.5	38.5	Not available	
40-49 ชั่วโมง	2,526.3	83.5	20.3	1,376.8	44.3	776.2	1,188.0	283.5	312.2	312.2	40-49 hours	
ไม่มี	60.4	0.3	-	6.8	0.4	4.6	9.2	5.2	0.3	0.3	Available	
มี	2,465.9	83.2	20.3	1,370.0	43.9	771.6	1,178.8	278.2	311.9	311.9	Not available	
50 ชั่วโมงขึ้นไป	3,273.0	99.9	7.0	941.9	7.3	778.7	1,613.5	503.9	434.0	434.0	50 hours and over	
ไม่มี	26.9	-	-	4.7	-	2.6	13.7	2.5	1.1	1.1	Available	
มี	3,246.1	99.9	7.0	937.2	7.3	776.1	1,599.9	501.5	432.8	432.8	Not available	
หญิง	6,808.9	76.0	4.3	2,684.4	14.8	308.0	2,979.9	1,648.0	172.2	172.2	TOTAL (FEMALE)	
ไม่มี	232.3	1.4	-	24.6	-	13.2	36.4	16.4	1.3	1.3	Available	
มีงานประจำแต่ไม่ได้ทำงาน	6,576.6	74.6	4.3	2,659.8	14.8	294.8	2,943.5	1,631.6	171.0	171.0	Not available	
มี	36.7	0.3	-	14.7	-	3.2	20.2	9.9	-	-	With job not work	
1-9 ชั่วโมง	10.7	-	-	0.8	-	1.8	0.9	0.6	-	-	Available	
ไม่มี	26.0	0.3	-	13.9	-	1.5	19.3	9.3	-	-	Not available	
มี	101.0	0.7	-	1.1	-	4.8	6.7	1.4	0.8	0.8	1-9 hours	
10-19 ชั่วโมง	80.6	0.4	-	0.1	-	-	0.2	-	-	-	Available	
ไม่มี	20.4	0.4	-	0.1	-	-	6.4	1.4	0.8	0.8	Not available	
มี	400.9	1.8	-	20.4	0.1	0.9	35.0	14.9	2.4	2.4	10-19 hours	
20-29 ชั่วโมง	354.7	1.1	-	19.7	0.4	0.9	33.2	12.7	2.4	2.4	Available	
ไม่มี	46.2	0.7	-	0.7	-	-	1.8	2.3	-	-	Not available	
มี	904.0	8.7	-	64.8	0.4	11.5	85.8	58.2	3.1	3.1	20-29 hours	
ไม่มี	63.2	0.2	-	3.6	-	4.0	2.5	0.3	0.3	0.3	Available	
มี	840.8	8.6	-	61.2	0.4	7.6	83.3	55.1	2.8	2.8	Not available	
30-34 ชั่วโมง	482.7	5.0	0.4	75.6	-	12.2	80.4	58.9	4.4	4.4	30-34 hours	
ไม่มี	26.7	-	-	3.5	-	0.0	1.2	0.5	0.8	0.8	Available	
มี	456.1	5.0	0.4	72.2	-	12.2	79.2	58.4	3.6	3.6	Not available	
35-39 ชั่วโมง	733.4	14.9	-	84.5	9.0	10.9	146.9	101.7	17.1	17.1	35-39 hours	
ไม่มี	21.8	0.1	-	3.4	-	0.1	2.8	2.0	0.2	0.2	Available	
มี	711.6	14.8	-	81.1	9.0	10.7	144.2	99.7	16.9	16.9	Not available	
40-49 ชั่วโมง	2,111.1	27.4	3.2	1,514.7	4.4	147.4	988.5	507.4	99.4	99.4	40-49 hours	
ไม่มี	33.9	-	-	5.6	-	2.5	9.5	4.1	-	-	Available	
มี	63.9	-	-	33.9	-	5.6	9.5	4.1	-	-	Not available	
50 ชั่วโมงขึ้นไป	2,077.2	27.4	3.2	1,509.2	4.4	144.9	979.0	503.3	99.4	99.4	50 hours and over	
ไม่มี	2,039.2	17.2	0.7	908.6	1.1	117.1	1,616.5	895.6	45.1	45.1	Available	
มี	9.5	-	-	7.1	-	-	17.6	3.7	-	-	Not available	
ไม่มี	2,029.7	17.2	0.7	901.5	1.1	117.1	1,598.9	891.8	45.1	45.1	Not available	

ที่มา: ส.สส. : Quarter 3/2010

หน่วยนับพัน ... in Thousands

ตารางที่ 9 จำนวนผู้มีงานทำ จำนวนชั่วโมงทำงานต่อสัปดาห์ การมีเวลาเพื่อตอบสนองความต้องการทำงานเพิ่มขึ้น และเพศ ทั้งราชอาณาจักร (ต่อ)
 TABLE 9 EMPLOYED PERSONS BY INDUSTRY, HOURS WORKED PER WEEK, AVAILABILITY FOR ADDITIONAL WORK AND SEX, WHOLE KINGDOM (Contd.)

จำนวนผู้มีงาน ทำ และ การมีเวลาเพื่อ ตอบสนองการทำงานเพิ่มขึ้น	อุตสาหกรรม (ต่อ) Industry (Contd.)										HOURS WORKED, SEX AND AVAILABILITY FOR ADDITIONAL WORK
	สื่อกลาง ทางการเงิน Financial intermediation	อสังหาริมทรัพย์ และเช่า Real estate & Renting	บริหารราชการ และป้องกันประเทศ Public adminis- tration & Defence	การศึกษา Education	ด้านสุขภาพและ สังคมสงเคราะห์ Health & Social work	ชุมชน (สังคม & Social community)	อยู่ในครัวเรือน Private households	องค์กร ระหว่างประเทศ Extra-territorial organizations	ไม่ทราบ Unknown	TOTAL (MALE)	
ชาย	1674	4676	1,026.5	523.3	187.6	324.7	351	0.2	7.6	TOTAL (MALE)	
มี	0.7	2.6	6.1	3.4	0.7	15.2	0.7	-	-	Available	
ไม่มี	166.7	464.9	1,020.5	519.9	186.9	309.5	34.4	0.2	7.6	Not available	
มีงานประจำแต่ไม่ได้ทำงาน	-	1.3	1.2	1.7	-	2.3	-	-	-	With job not work	
มี	-	0.1	-	-	-	1.5	-	-	-	Available	
ไม่มี	-	1.2	1.2	1.7	-	0.7	-	-	-	Not available	
1-9 ชั่วโมง	-	0.5	0.0	3.1	0.0	3.9	0.2	-	-	1-9 hours	
มี	-	-	-	1.7	0.0	0.7	0.2	-	-	Available	
ไม่มี	-	0.5	0.0	1.5	-	3.1	-	-	-	Not available	
10-19 ชั่วโมง	-	4.3	9.0	3.0	0.4	16.2	0.6	-	-	10-19 hours	
มี	-	0.6	2.7	-	-	5.4	-	-	-	Available	
ไม่มี	-	3.7	6.3	3.0	0.4	10.9	0.6	-	-	Not available	
20-29 ชั่วโมง	3.2	12.4	50.1	36.5	6.9	27.7	0.7	-	-	20-29 hours	
มี	-	0.5	-	-	-	3.3	-	-	-	Available	
ไม่มี	3.2	11.9	50.1	36.5	6.9	24.4	0.7	-	-	Not available	
30-34 ชั่วโมง	5.5	12.1	31.2	8.9	2.2	15.6	0.9	-	-	30-34 hours	
มี	-	0.7	0.1	-	-	1.6	0.1	-	-	Available	
ไม่มี	5.5	11.3	31.1	8.9	2.2	14.0	0.9	-	-	Not available	
35-39 ชั่วโมง	26.2	36.2	416.2	186.1	54.7	16.6	0.2	-	-	35-39 hours	
มี	-	-	2.1	-	-	0.6	-	-	-	Available	
ไม่มี	26.2	36.2	414.1	186.1	54.7	16.0	0.2	-	-	Not available	
40-49 ชั่วโมง	112.5	206.6	364.8	237.1	83.6	116.7	14.7	-	-	40-49 hours	
มี	-	0.4	0.1	1.7	0.3	0.6	0.4	-	-	Available	
ไม่มี	112.5	206.2	364.7	235.3	83.4	116.2	14.3	-	-	Not available	
50 ชั่วโมงขึ้นไป	19.9	194.3	154.1	47.0	39.8	125.9	17.7	-	-	50 hours and over	
มี	0.7	0.4	1.0	-	0.4	1.6	-	-	-	Available	
ไม่มี	19.2	193.9	153.1	47.0	39.4	124.3	17.7	-	-	Not available	
หญิง	2055	341.8	591.6	765.3	515.1	468.4	186.0	0.1	12.6	TOTAL (FEMALE)	
มี	1.3	5.3	6.6	4.6	2.9	5.4	3.8	-	-	Available	
ไม่มี	204.2	336.5	585.0	760.7	512.2	463.0	182.3	0.1	12.6	Not available	
มีงานประจำแต่ไม่ได้ทำงาน	0.5	1.2	0.6	4.6	3.1	1.4	1.0	-	-	With job not work	
มี	-	0.2	-	-	0.5	0.1	-	-	-	Available	
ไม่มี	0.5	1.1	0.6	4.6	2.6	1.3	1.0	-	-	Not available	
1-9 ชั่วโมง	0.1	1.8	0.1	2.9	2.3	0.9	-	-	-	1-9 hours	
มี	-	-	-	2.3	-	0.2	-	-	-	Available	
ไม่มี	0.1	1.8	0.1	0.6	2.3	0.7	-	-	-	Not available	
10-19 ชั่วโมง	1.3	1.3	7.6	9.0	7.4	11.7	2.7	-	-	10-19 hours	
มี	-	-	2.0	-	0.1	0.7	1.8	-	-	Available	
ไม่มี	1.3	1.3	5.6	9.0	7.3	11.0	0.9	-	-	Not available	
20-29 ชั่วโมง	2.6	4.9	27.2	46.6	12.3	22.8	9.2	-	-	20-29 hours	
มี	-	-	-	0.9	0.8	1.0	0.5	-	-	Available	
ไม่มี	2.6	4.9	27.2	45.7	11.5	21.8	8.7	-	-	Not available	
30-34 ชั่วโมง	4.9	6.7	3.0	19.1	13.6	22.6	10.8	-	-	30-34 hours	
มี	-	-	1.0	1.0	0.1	0.2	0.4	-	-	Available	
ไม่มี	4.9	6.7	3.0	18.2	13.6	22.4	10.4	-	-	Not available	
35-39 ชั่วโมง	35.3	26.4	342.7	332.8	140.5	23.8	5.2	-	0.7	35-39 hours	
มี	1.1	-	2.0	0.3	0.6	0.8	0.2	-	-	Available	
ไม่มี	34.2	26.4	340.7	332.5	139.9	23.0	5.0	-	0.7	Not available	
40-49 ชั่วโมง	142.9	232.1	186.4	308.3	224.6	162.4	56.3	-	11.9	40-49 hours	
มี	0.2	2.2	2.2	0.2	0.3	2.4	0.8	-	-	Available	
ไม่มี	142.6	229.9	184.2	308.1	224.2	160.0	55.5	-	11.9	Not available	
50 ชั่วโมงขึ้นไป	18.0	67.4	24.1	42.0	111.3	222.8	100.8	0.1	-	50 hours and over	
มี	-	2.9	0.5	-	0.4	0.0	-	-	-	Available	
ไม่มี	18.0	64.5	23.5	42.0	110.9	222.8	100.8	0.1	-	Not available	

ตารางที่ 10 จำนวนผู้มีงานทำ จำนวนชั่วโมงทำงาน สถานะการทำงาน จำนวนชั่วโมงทำงานต่อสัปดาห์ และการมีเวลาเหลือพอและต้องการทำงานเพิ่มขึ้น ที่ราชอาณาจักร

TABLE 10 EMPLOYED PERSONS BY WORK STATUS, HOURS WORKED PER WEEK AND AVAILABILITY FOR ADDITIONAL WORK WHOLE KINGDOM

ไตรมาสที่ 3/2553 : Quarter 3/2010

หน่วยเป็นพัน : In Thousands

จำนวนชั่วโมงทำงาน และการมีเวลาเหลือพอ และต้องการทำงานเพิ่มขึ้น	สถานภาพการทำงาน Work Status										การรวมกลุ่ม Members of Producers' Cooperatives	HOURS WORKED, AND AVAILABILITY FOR ADDITIONAL WORK
	รวม Total	นายจ้าง Employer	ถูกจ้างรัฐบาล Government Employee		ถูกจ้างเอกชน Private Employee	ทำงานส่วนตัว Own Account Worker		ครอบครัว Unpaid Family Worker	การรวมกลุ่ม Members of Producers' Cooperatives	TOTAL		
			Government Employee	Private Employee		Own Account Worker	Worker					
ยอดรวม	38,691.6	1,042.4	3,719.1	12,766.3	12,369.0	8,768.0	26.8					
มี	848.0	6.5	22.5	287.0	312.5	218.8	0.6				Available	
ไม่มี	37,843.6	1,035.9	3,696.6	12,479.3	12,056.5	8,549.2	26.2				Not available	
มีงานประจำแต่ไม่ได้ทำงาน	221.2	12.9	9.0	93.2	105.8	0.2	-				With job not work	
มี	47.2	1.2	-	24.7	21.2	-	-				Available	
ไม่มี	174.0	11.7	9.0	68.5	84.6	0.2	-				Not available	
1-9 ชั่วโมง	218.7	17.9	7.3	46.9	77.7	68.9	-				1-9 hours	
มี	54.5	0.8	1.7	15.2	23.3	13.5	-				Available	
ไม่มี	164.2	17.0	5.7	31.8	54.4	55.4	-				Not available	
10-19 ชั่วโมง	1,044.9	43.6	28.2	236.0	386.9	350.2	0.1				10-19 hours	
มี	136.1	1.3	4.7	49.2	50.6	30.3	-				Available	
ไม่มี	908.9	42.3	23.5	186.8	336.3	319.9	0.1				Not available	
20-29 ชั่วโมง	2,645.9	49.8	177.5	539.0	1,040.1	839.2	0.4				20-29 hours	
มี	197.7	2.8	1.0	72.9	63.7	57.4	-				Available	
ไม่มี	2,448.2	47.0	176.5	466.1	976.5	781.8	0.4				Not available	
30-34 ชั่วโมง	1,688.8	37.1	66.8	431.8	618.6	533.5	1.0				30-34 hours	
มี	81.0	0.2	1.2	37.8	18.2	23.7	-				Available	
ไม่มี	1,607.7	36.9	65.6	394.0	600.5	509.8	1.0				Not available	
35-39 ชั่วโมง	3,903.9	38.4	1,605.6	399.9	1,001.4	857.4	1.2				35-39 hours	
มี	79.6	-	6.4	16.2	34.5	21.8	0.6				Available	
ไม่มี	3,824.3	38.4	1,599.2	383.7	966.8	835.7	0.6				Not available	
40-49 ชั่วโมง	14,479.7	359.4	1,428.8	6,526.4	3,352.2	2,804.7	8.3				40-49 hours	
มี	154.5	0.1	5.2	39.4	57.2	52.6	-				Available	
ไม่มี	14,325.3	359.3	1,423.6	6,487.0	3,294.9	2,752.1	8.3				Not available	
50 ชั่วโมงขึ้นไป	14,488.5	483.5	395.8	4,493.0	5,786.4	3,314.0	15.8				50 hours and over	
มี	97.5	0.1	2.4	31.5	43.8	19.7	-				Available	
ไม่มี	14,391.1	483.4	393.5	4,461.5	5,742.6	3,294.3	15.8				Not available	

ตารางที่ 10 จำนวนผู้มีงานทำ จำนวนคนตามสถานภาพการทำงาน จำนวนชั่วโมงทำงานต่อสัปดาห์ การมีเวลาเหลือและต้องการทำงานเพิ่มขึ้น และเพศ ทั้งราชอาณาจักร
TABLE 10 EMPLOYED PERSONS BY WORK STATUS, HOURS WORKED PER WEEK, AVAILABILITY FOR ADDITIONAL WORK AND SEX, WHOLE KINGDOM

จำนวนผู้มีงานทำ เพศ และ การมีเวลาเหลือ และต้องการทำงานเพิ่มขึ้น	สถานภาพการทำงาน Work Status					การทำงาน ครอบครัว Unpaid Family Worker	การรวมกลุ่ม Producers' Cooperatives	HOURS WORKED, SEX AND AVAILABILITY FOR ADDITIONAL WORK
	รวม Total	นายจ้าง Employer	รัฐจ้างรัฐบาล Government Employee	จ้างเอกชน Private Employee	ทำงานส่วนตัว Own Account Worker			
ชาย	20,908.6	770.4	1,976.3	7,133.6	7,803.3	3,207.6	17.5	TOTAL (MALE)
มี ไม่	492.6 20,416.0	6.3 764.1	10.1 1,966.2	170.9 6,962.7	183.4 7,619.9	122.0 3,085.7	- 17.5	Available Not available
มีงานประจำแต่ไม่ได้ทำงาน	123.7	6.7	3.2	50.9	63.0	-	-	With job not work Available
มี ไม่	31.6 92.1	1.2 5.5	- 3.2	16.9 33.9	13.5 49.5	- -	- -	Not available Available
1-9 ชั่วโมง	94.2	10.4	4.1	32.6	32.6	21.2	-	1-9 hours
มี ไม่	26.1 68.1	0.8 9.7	1.7 2.4	8.3 17.6	10.3 22.4	5.2 16.1	- -	Available Not available
10-19 ชั่วโมง	527.8	28.3	13.9	128.4	228.7	128.4	-	10-19 hours
มี ไม่	79.9 447.9	1.1 27.2	2.7 11.3	29.9 98.6	30.0 198.7	16.2 112.2	- -	Available Not available
20-29 ชั่วโมง	1,383.7	36.7	91.6	296.4	654.0	305.0	-	20-29 hours
มี ไม่	117.8 1,265.9	2.8 33.9	- 91.6	44.5 252.0	37.0 617.0	33.6 271.5	- -	Available Not available
30-34 ชั่วโมง	888.3	30.3	44.0	237.0	392.8	183.7	-	30-34 hours
มี ไม่	46.8 841.6	0.2 30.1	0.1 43.9	24.0 758.6	10.8 595.5	11.7 299.8	- 0.6	Available Not available
35-39 ชั่วโมง	1,878.1	24.4	758.6	199.8	8.0	15.7	-	35-39 hours
มี ไม่	44.2 1,833.9	- 24.4	2.3 756.3	8.0 191.8	18.2 577.3	15.7 284.1	- 0.1	Available Not available
40-49 ชั่วโมง	7,751.5	271.7	793.2	3,511.7	2,157.9	1,011.2	5.9	40-49 hours
มี ไม่	90.6 7,660.9	0.1 271.6	1.9 791.3	19.2 3,492.5	42.5 2,115.4	27.0 984.2	- 5.9	Available Not available
50 ชั่วโมงขึ้นไป	8,261.2	361.8	2,677.7	2,683.6	3,678.8	1,258.3	11.0	50 hours and over
มี ไม่	55.6 8,205.5	0.1 361.7	1.4 2,663.3	20.3 2,663.4	21.1 3,657.7	12.7 1,245.6	- 11.0	Available Not available
หญิง	17,783.0	272.0	1,742.8	5,632.7	4,565.8	5,560.4	9.3	TOTAL (FEMALE)
มี ไม่	355.4 17,427.6	0.3 271.7	12.4 1,730.4	116.1 5,516.6	129.1 4,436.7	96.9 5,463.6	0.6 8.7	Available Not available
มีงานประจำแต่ไม่ได้ทำงาน	97.4	6.2	5.9	42.4	42.8	0.2	-	With job not work Available
มี ไม่	15.6 81.9	- 6.2	- 5.9	7.8 34.5	7.8 35.1	- 0.2	- -	Not available Not available
1-9 ชั่วโมง	124.5	7.4	3.2	21.1	45.1	47.7	-	1-9 hours
มี ไม่	28.4 96.1	0.0 7.4	- 3.2	6.9 14.2	13.0 32.0	8.4 39.3	- -	Available Not available
10-19 ชั่วโมง	517.1	15.2	14.3	107.6	158.1	221.8	-	10-19 hours
มี ไม่	36.2 460.9	0.2 15.0	2.0 12.3	19.3 88.2	20.5 137.6	14.1 207.6	- 0.1	Available Not available
20-29 ชั่วโมง	1,262.2	13.1	85.9	242.6	386.1	534.2	0.4	20-29 hours
มี ไม่	79.9 1,182.3	- 13.1	1.0 84.9	28.4 214.2	26.7 359.4	23.8 510.4	- 0.4	Available Not available
30-34 ชั่วโมง	800.4	6.7	22.8	194.9	225.9	349.8	-	30-34 hours
มี ไม่	34.3 766.2	- 6.7	1.0 21.7	13.9 181.0	7.3 218.5	12.0 337.8	- 0.5	Available Not available
35-39 ชั่วโมง	2,025.8	14.0	847.0	200.2	405.8	557.6	1.2	35-39 hours
มี ไม่	35.4 1,990.4	- 14.0	4.1 842.9	8.3 301.47	16.3 1,194.3	6.1 1,793.5	0.6 2.4	Available Not available
40-49 ชั่วโมง	6,728.2	87.7	635.6	3,014.7	1,793.5	1,793.5	-	40-49 hours
มี ไม่	63.9 6,664.3	- 87.7	3.3 632.3	20.2 2,994.5	14.8 1,179.5	25.6 1,767.9	- 2.4	Available Not available
50 ชั่วโมงขึ้นไป	6,227.4	121.7	128.2	1,809.4	2,107.6	2,055.6	4.9	50 hours and over
มี ไม่	41.8 6,185.5	- 121.7	1.0 127.2	11.3 1,798.1	22.7 2,085.0	6.9 2,048.7	- 4.9	Available Not available

หน่วยนับเป็น : In Thousands

ตารางที่ 11 จำนวนผู้มีงานทำ จำแนกตามกลุ่มอายุ จำนวนชั่วโมงทำงานต่อสัปดาห์ และการมีเวลาเหลือพอและต้องการทำงานเพิ่มขึ้น ทั้งราชอาณาจักร

TABLE 11 EMPLOYED PERSONS BY AGE GROUP, HOURS WORKED PER WEEK AND AVAILABILITY FOR ADDITIONAL WORK WHOLE KINGDOM

ไตรมาสที่ 3/2553 : Quarter 3/2010

หน่วยเป็นพัน : In Thousands

จำนวนชั่วโมงทำงาน และการมีเวลาเหลือพอ และต้องการทำงานเพิ่มขึ้น	รวม Total	กลุ่มอายุ Age Group							HOURS WORKED, AND AVAILABILITY FOR ADDITIONAL WORK	
		15-19	20-24	25-29	30-34	35-39	40-49	50-59		>=60
ยอดรวม	38,691.6	1,370.1	3,565.5	4,572.7	4,750.0	5,033.3	9,694.6	6,653.7	3,051.7	TOTAL
มี	848.0	47.6	85.6	129.1	94.5	119.1	207.5	130.0	34.7	Available
ไม่มี	37,843.6	1,322.5	3,479.9	4,443.6	4,655.5	4,914.2	9,487.1	6,523.8	3,017.0	Not available
มีงานประจำแต่ไม่ได้ทำงาน	221.2	8.6	31.6	19.8	18.7	29.0	38.0	46.6	28.8	With job not work
มี	47.2	1.8	7.9	3.6	1.5	7.4	8.1	10.6	6.3	Available
ไม่มี	174.0	6.8	23.7	16.3	17.2	21.6	29.9	36.0	22.5	Not available
1-9 ชั่วโมง	218.7	29.4	26.1	20.9	6.0	19.9	32.8	39.0	44.5	1-9 hours
มี	54.5	2.7	11.2	9.8	1.7	2.2	12.3	7.9	6.8	Available
ไม่มี	164.2	26.7	14.9	11.2	4.3	17.7	20.5	31.1	37.8	Not available
10-19 ชั่วโมง	1,044.9	112.5	114.9	93.2	89.1	100.5	210.8	167.5	156.4	10-19 hours
มี	136.1	8.9	17.1	22.8	10.7	17.2	34.2	21.4	3.9	Available
ไม่มี	908.9	103.7	97.8	70.4	78.4	83.3	176.6	146.1	152.5	Not available
20-29 ชั่วโมง	2,645.9	154.5	234.6	201.0	252.1	280.2	600.1	536.4	386.9	20-29 hours
มี	197.7	7.2	18.6	25.0	26.3	30.8	48.7	32.4	8.7	Available
ไม่มี	2,448.2	147.3	216.0	176.0	225.9	249.4	551.4	504.0	378.3	Not available
30-34 ชั่วโมง	1,688.8	67.7	182.9	155.6	170.7	186.2	417.7	304.2	203.8	30-34 hours
มี	81.0	4.1	5.9	6.0	15.2	9.6	20.5	17.7	2.2	Available
ไม่มี	1,607.7	63.6	177.0	149.6	155.5	176.6	397.3	286.5	201.6	Not available
35-39 ชั่วโมง	3,903.9	82.5	304.9	494.6	467.8	455.6	968.0	785.7	344.9	35-39 hours
มี	79.6	1.5	8.4	8.8	8.1	14.9	20.4	13.4	4.1	Available
ไม่มี	3,824.3	81.0	296.6	485.8	459.7	440.6	947.5	772.3	340.8	Not available
40-49 ชั่วโมง	14,479.7	483.3	1,388.1	1,959.5	1,939.8	1,991.9	3,572.9	2,275.4	868.8	40-49 hours
มี	154.5	18.0	6.6	31.3	14.1	21.9	43.8	17.0	1.9	Available
ไม่มี	14,325.3	465.4	1,381.5	1,928.2	1,925.7	1,970.1	3,529.1	2,258.4	866.9	Not available
50 ชั่วโมงขึ้นไป	14,488.5	431.5	1,282.5	1,628.0	1,805.8	1,970.0	3,854.3	2,498.9	1,017.6	50 hours and over
มี	97.5	3.4	10.0	21.9	16.9	15.2	19.5	9.6	0.9	Available
ไม่มี	14,391.1	428.1	1,272.5	1,606.1	1,788.9	1,954.8	3,834.8	2,489.3	1,016.7	Not available

ตารางที่ 11 จำนวนผู้จ้างทำ งานตามกลุ่มอายุ จำนวนชั่วโมงทำงานต่อสัปดาห์ การมีเวลาเหลือพอและต้องการทำงานเพิ่มขึ้น และเพศ ทั้งราชอาณาจักร
 TABLE 11. EMPLOYED PERSONS BY AGE GROUP, HOURS WORKED PER WEEK, AVAILABILITY FOR ADDITIONAL WORK AND SEX, WHOLE KINGDOM

หน่วยนับพัน : In Thousands

ไตรมาสที่ 3:2553 : Quarter 3:2010

จำนวนผู้จ้างทำ งานตามกลุ่มอายุ และเพศ	กลุ่มอายุ Age Group						SEX AND AVAILABILITY FOR ADDITIONAL WORK
	15-19	20-24	25-29	30-34	35-39	40-49	
รวม	900.0	2,043.2	2,508.9	2,535.0	2,595.0	4,991.9	1,771.4
ชาย	20,908.6	2,043.2	2,508.9	2,535.0	2,595.0	4,991.9	1,771.4
มี	492.6	58.6	69.5	57.0	69.4	110.5	21.9
ไม่มี	20,416.0	1,984.6	2,439.5	2,478.0	2,525.6	4,881.4	1,749.5
มีงานประจำเต็มวันทำงาน	123.7	21.2	8.4	7.6	10.2	24.0	17.8
มี	31.6	4.1	3.4	1.5	3.6	5.9	4.0
ไม่มี	92.1	13.3	5.0	6.1	6.1	20.5	13.8
1-9 ชั่วโมง	94.2	16.7	8.6	2.6	5.2	15.5	20.2
มี	26.1	6.9	3.5	1.4	0.4	7.7	3.2
ไม่มี	68.1	9.8	5.2	1.1	4.8	7.7	17.0
10-19 ชั่วโมง	527.8	74.5	40.3	43.6	42.6	97.6	86.7
มี	79.9	12.4	7.9	7.3	7.9	19.9	2.9
ไม่มี	447.9	61.3	27.8	36.4	34.7	77.8	83.8
20-29 ชั่วโมง	1,383.7	171.7	102.0	140.7	127.2	256.1	222.1
มี	117.8	14.3	16.3	12.5	21.2	24.7	7.1
ไม่มี	1,265.9	157.4	85.7	128.2	106.0	231.5	215.0
30-34 ชั่วโมง	888.3	103.9	93.0	91.3	96.2	206.2	111.3
มี	46.8	3.1	4.6	10.5	5.6	9.5	1.1
ไม่มี	841.6	100.9	88.4	80.8	90.6	196.8	110.2
35-39 ชั่วโมง	1,878.1	143.7	206.0	216.0	217.3	459.5	180.8
มี	44.2	4.9	6.3	2.8	7.5	14.9	1.8
ไม่มี	1,833.9	138.8	199.8	213.3	209.8	444.6	179.1
40-49 ชั่วโมง	7,751.5	757.8	1,075.7	988.4	1,023.5	1,838.9	508.8
มี	90.6	4.5	12.3	7.8	16.2	22.0	1.0
ไม่มี	7,660.9	753.3	1,063.4	980.6	1,007.2	1,816.9	507.8
50 ชั่วโมงขึ้นไป	8,261.2	753.6	975.0	1,044.9	1,072.9	2,093.9	623.8
มี	55.6	3.8	10.8	13.3	6.6	8.2	0.9
ไม่มี	8,205.5	749.8	964.2	1,031.6	1,066.4	2,085.7	622.9
หญิง	470.1	1,522.3	2,063.7	2,215.0	2,438.3	4,702.7	1,280.3
มี	355.4	27.0	59.6	37.5	49.7	97.0	12.8
ไม่มี	17,427.6	1,495.4	2,004.1	2,177.5	2,388.6	4,605.7	1,267.5
มีงานประจำเต็มวันทำงาน	97.4	10.4	11.4	11.1	18.9	13.9	11.0
มี	15.6	-	0.2	-	3.3	4.6	2.3
ไม่มี	81.9	10.4	11.2	11.1	15.6	9.4	8.7
1-9 ชั่วโมง	124.5	9.4	12.3	3.4	14.7	17.4	24.4
มี	28.4	0.4	6.3	0.2	1.8	4.6	3.6
ไม่มี	96.1	14.1	6.0	3.2	13.0	12.8	20.8
10-19 ชั่วโมง	517.1	40.3	52.9	45.5	57.9	113.2	69.7
มี	56.2	3.9	3.5	3.3	9.3	14.4	10.6
ไม่มี	460.9	36.5	42.6	42.1	48.6	98.9	68.7
20-29 ชั่วโมง	1,262.2	50.1	99.0	111.5	153.1	344.0	164.8
มี	79.9	4.6	8.7	13.8	9.7	24.1	1.6
ไม่มี	1,182.3	45.5	90.3	97.7	143.4	319.9	163.3
30-34 ชั่วโมง	800.4	16.8	62.6	79.3	90.0	211.5	92.5
มี	34.3	1.1	1.4	4.7	4.0	11.0	1.1
ไม่มี	766.2	15.7	61.2	74.7	86.0	200.5	91.4
35-39 ชั่วโมง	2,025.8	32.9	161.2	288.6	238.3	508.4	164.1
มี	35.4	0.2	2.5	5.4	7.5	5.5	2.3
ไม่มี	1,990.4	32.8	286.0	246.4	230.9	502.9	161.8
40-49 ชั่วโมง	6,728.2	153.2	883.8	951.5	968.5	1,734.0	360.0
มี	63.9	0.3	19.0	6.4	5.6	21.7	0.9
ไม่มี	6,664.3	152.9	864.8	945.1	962.9	1,712.3	359.1
50 ชั่วโมงขึ้นไป	6,227.4	158.7	653.1	760.9	897.0	1,760.3	393.8
มี	41.8	-	6.2	3.6	8.7	11.3	-
ไม่มี	6,185.5	158.7	641.9	757.3	888.4	1,749.1	393.8

ตารางที่ 12 จำนวนผู้ว่างงานที่หางานทำ จำนวนตามระยะเวลาที่หางานทำ และระดับการศึกษาที่สำเร็จ ทัวราชอาณาจักร

TABLE 12 UNEMPLOYED PERSONS, SEEKING JOB BY DURATION OF SEEKING JOB AND LEVEL OF EDUCATIONAL ATTAINMENT WHOLE KINGDOM

ไตรมาสที่ 3/2553 : Quarter 3/2010

หน่วยเป็นคน : Person

ระดับการศึกษาที่สำเร็จ	รวม	ระยะเวลาที่หางานทำ						ไม่ทราบ	LEVEL OF EDUCATIONAL ATTAINMENT
		< 1 เดือน	1 - 2.9 เดือน	3 - 5.9 เดือน	6 - 8.9 เดือน	9 - 11.9 เดือน	>=12 เดือน		
Total	Month	Months	Months	Months	Months	Months	Months	Unknown	
ยอดรวม	85,145	33,718	37,094	6,598	1,840	830	5,065	-	TOTAL
ไม่มีการศึกษา	1,521	1,290	87	144	-	-	-	-	No education
ต่ำกว่าประถมศึกษา	2,843	2,486	222	135	-	-	-	-	Less than Elementary
ประถมศึกษา	9,836	6,381	2,904	-	-	-	551	-	Elementary
มัธยมศึกษาตอนต้น	11,025	2,659	7,090	1,111	165	-	-	-	Lower Secondary
มัธยมศึกษาตอนปลาย	9,760	2,582	5,505	1,234	39	-	400	-	Upper Secondary Level
สายสามัญ	6,113	1,690	3,852	171	-	-	400	-	General/Academic
สายอาชีพศึกษา	3,647	891	1,653	1,064	39	-	-	-	Vocational
สายวิชาการศึกษา	-	-	-	-	-	-	-	-	Teacher Training
อุดมศึกษา	50,162	18,321	21,287	3,973	1,637	830	4,114	-	Higher Level
สายวิชาการ	32,792	11,749	14,546	2,678	1,174	673	1,972	-	Academic
สายวิชาชีพ	11,629	2,056	5,844	1,125	462	-	2,142	-	Higher Technical Education
สายวิชาการศึกษา	5,740	4,515	897	170	-	158	-	-	Teacher Training
อื่นๆ ^{1/}	-	-	-	-	-	-	-	-	Others ^{1/}
ไม่ทราบ	-	-	-	-	-	-	-	-	Unknown

^{1/} รวมอาชีพระยะสั้น^{1/} Including Short Course Vocational

ตารางที่ 12 จำนวนผู้ว่างงาน ที่หางานทำ อำเภอตามระยะเวลาที่หางานทำ ระดับการศึกษาที่สำเร็จ และเพศ ที่ราชอาณาจักร

TABLE 12 UNEMPLOYED PERSONS, SEEKING JOB BY DURATION OF SEEKING JOB, LEVEL OF EDUCATIONAL ATTAINMENT AND SEX, WHOLE KINGDOM

ไตรมาสที่ 3/2553 : Quarter 3/2010

หน่วยเป็นคน : Person

ระดับการศึกษาที่สำเร็จ	รวม	ระยะเวลาที่หางานทำ					Duration of seeking job			LEVEL OF EDUCATIONAL ATTAINMENT
		< 1 เดือน	1 - 2.9 เดือน	3 - 5.9 เดือน	6 - 8.9 เดือน	9 - 11.9 เดือน	>=12 เดือน	ไม่ทราบ		
Total	Month	Months	Months	Months	Months	Months	Months	Months	Unknown	
ชาย	39,615	14,266	16,896	4,496	373	359	3,225	-	MALE	
ไม่มีการศึกษา	427	384	43	-	-	-	-	-	No education	
ต่ำกว่าประถมศึกษา	2,600	2,382	83	135	-	-	-	-	Less than Elementary	
ประถมศึกษา	8,219	5,703	2,372	-	-	-	144	-	Elementary	
มัธยมศึกษาตอนต้น	8,720	1,377	6,067	1,111	165	-	-	-	Lower Secondary	
มัธยมศึกษาตอนปลาย	7,699	1,847	4,569	1,234	-	-	49	-	Upper Secondary Level	
สายสามัญ	4,144	1,008	2,916	171	-	-	49	-	General/Academic	
สาขาวิชาศึกษา	3,556	839	1,653	1,064	-	-	-	-	Vocational	
สาขาวิชาการศึกษา	-	-	-	-	-	-	-	-	Teacher Training	
อุดมศึกษา	11,949	2,573	3,761	2,016	208	359	3,032	-	Higher Level	
สาขาวิชาการ	8,122	2,573	3,360	891	208	201	889	-	Academic	
สาขาวิชาชีพ	3,668	-	401	1,125	-	-	2,142	-	Higher Technical Education	
สาขาวิชาการศึกษา	158	-	-	-	-	158	-	-	Teacher Training	
อื่นๆ 1/	-	-	-	-	-	-	-	-	Others 1/	
ไม่ทราบ	-	-	-	-	-	-	-	-	Unknown	
หญิง	45,531	19,452	20,198	2,101	1,467	472	1,841	-	FEMALE	
ไม่มีการศึกษา	1,093	906	43	144	-	-	-	-	No education	
ต่ำกว่าประถมศึกษา	243	104	139	-	-	-	-	-	Less than Elementary	
ประถมศึกษา	1,617	679	531	-	-	-	407	-	Elementary	
มัธยมศึกษาตอนต้น	2,303	1,281	1,022	-	-	-	-	-	Lower Secondary	
มัธยมศึกษาตอนปลาย	2,061	735	936	-	39	-	351	-	Upper Secondary Level	
สายสามัญ	1,969	682	936	-	-	-	351	-	General/Academic	
สาขาวิชาศึกษา	92	53	-	-	39	-	-	-	Vocational	
สาขาวิชาการศึกษา	-	-	-	-	-	-	-	-	Teacher Training	
อุดมศึกษา	38,213	15,747	17,526	1,957	1,428	472	1,083	-	Higher Level	
สาขาวิชาการ	24,670	9,176	11,186	1,787	966	472	1,083	-	Academic	
สาขาวิชาชีพ	7,962	2,056	5,444	-	462	-	-	-	Higher Technical Education	
สาขาวิชาการศึกษา	5,582	4,515	897	170	-	-	-	-	Teacher Training	
อื่นๆ 1/	-	-	-	-	-	-	-	-	Others 1/	
ไม่ทราบ	-	-	-	-	-	-	-	-	Unknown	

1/ รวมอาชีพระยะสั้น

1/ Including Short Course Vocational

ตารางที่ 13 จำนวนผู้ว่างงาน ที่เคยทำงานมาก่อน ด้านเกษตรกรรมที่ทำงานครั้งสุดท้าย และอุตสาหกรรมที่ทำงานครั้งสุดท้าย ทั้งราชอาณาจักร
TABLE 13 UNEMPLOYED PERSONS, EVER WORKED BY LAST OCCUPATION AND LAST INDUSTRY WHOLE KINGDOM

ไตรมาสที่ 3/2553 : Quarter 3/2010

หน่วยเป็นคน : Person

อาชีพที่ทำงานครั้งสุดท้าย	อุตสาหกรรมที่ทำงานครั้งสุดท้าย Last Industry										รวม	LAST OCCUPATION
	เกษตรกรรม	การประมง	เหมืองแร่ เหมืองหิน	การผลิต	ไฟฟ้า ก๊าซ และประปา	การก่อสร้าง	การขายส่ง การขายปลีก	โรงแรม และภัตตาคาร	การขนส่ง	Transport		
Total	Agriculture	Fishing	Mining & Quarrying	Manufacturing	Electricity, Gas & Water supply	Construction	Wholesale & Retail trade	Hotels & Restaurants	Transport	cafon	TOTAL	
ยอดรวม	12,944	1,591	-	51,054	414	33,261	33,449	18,730	9,674	9,674		
1. ผู้บัญญัติกฎหมาย ข้าราชการระดับอาวุโส และผู้จัดการ	-	110	-	931	-	147	675	560	-	-		1. Legislators, senior officials and managers
2. ผู้ประกอบวิชาชีพด้านต่างๆ	-	-	-	771	-	538	-	41	324	324		2. Professionals
3. ผู้ประกอบวิชาชีพด้านเทคนิคสาขาต่างๆ และอาชีพที่เกี่ยวข้อง	-	498	-	6,155	-	3,081	1,221	-	777	777		3. Technicians and associate professionals
4. เสมียน	-	-	-	3,096	414	-	6,279	1,232	716	716		4. Clerks
5. พนักงานบริการและพนักงานในร้านค้า และตลาด	-	-	-	108	-	-	15,173	13,469	-	-		5. Service workers and shop and market sales workers
6. ผู้ปฏิบัติงานที่มีฝีมือในด้านเกษตร และการประมง	4,974	983	-	-	-	-	-	-	-	-		6. Skilled agricultural and fishery workers
7. ผู้ปฏิบัติงานด้านความสามรถทางฝีมือ และธุรกิจการค้าที่เกี่ยวข้อง	-	-	-	13,337	-	14,059	7,105	597	-	-		7. Craft and related trades workers
8. ผู้ปฏิบัติงานโรงงานและเครื่องจักร และผู้ปฏิบัติงานด้านการประกอบ	135	-	-	22,277	-	428	1,065	122	4,810	4,810		8. Plant and machine operators and assemblers
9. อาชีพพื้นฐานต่างๆ ในด้านการขาย และการให้บริการ	7,835	-	-	4,381	-	15,007	1,932	2,710	3,048	3,048		9. Elementary occupations
10. คนงานซึ่งมิได้จัดแยกใช้ในหมวดอื่น	-	-	-	-	-	-	-	-	-	-		10. Workers not classifiable by occupation

ตารางที่ 13 จำนวนผู้ว่างงาน ที่เคยทำงานมาก่อน อันแนกตามอาชีพที่ทำครั้งสุดท้าย และอุตสาหกรรมที่ทำครั้งสุดท้าย ที่ราชอาณาจักร (ต่อ)
TABLE 13 UNEMPLOYED PERSONS, EVER WORKED BY LAST OCCUPATION AND LAST INDUSTRY WHOLE KINGDOM (Contd.)

ไตรมาสที่ 3/2553 : Quarter 3/2010

หน่วยเป็นคน : Person

อาชีพที่ทำครั้งสุดท้าย	อุตสาหกรรมที่ทำครั้งสุดท้าย (ต่อ) Last Industry (Contd.)										ไม่ทราบ	LAST OCCUPATION
	สื่อกลางทางการเงิน	อสังหาริมทรัพย์และการให้เช่า	บริหารราชการและป้องกันประเทศ	การศึกษา	ด้านสุขภาพและสังคมสงเคราะห์	Health & Social work	บริการชุมชนสังคม	อื่นส่วนบุคคล	องค์กรระหว่างประเทศ	Unknown		
Financial intermediation	Real estate & Renting	Public administration & Defence	Education	Health & Social work	Other community & Social	Private households with employed persons	Extra-territorial organizations	Unknown	TOTAL			
158	4,628	7,766	6,406	235	4,315	76	-	1,667	TOTAL			
1. ผู้ปฏิบัติงานมาฆ ข้าราชการระดับอาวุโสและผู้จัดการ	-	-	-	-	-	-	-	-	1. Legislators, senior officials and managers			
2. ผู้ประกอบบริหารที่ต่าง ๆ	-	318	5,680	-	-	-	-	-	2. Professionals			
3. ผู้ประกอบวิชาชีพด้านเทคนิคสาขาต่าง ๆ และอาชีพที่เกี่ยวข้อง	-	148	671	557	2,122	-	-	-	3. Technicians and associate professionals			
4. เติมน	158	3,291	300	170	134	-	-	-	4. Clerks			
5. พนักงานบริการและพนักงานในร้านค้าและตลาด	-	-	6,383	-	162	-	-	-	5. Service workers and shop and market sales workers			
6. ผู้ปฏิบัติงานที่มีฝีมือในด้านเกษตรกรรมและการประมง	-	-	-	-	-	-	-	-	6. Skilled agricultural and fishery workers			
7. ผู้ปฏิบัติงานด้านความสามารถฝีมือและธุรกิจการค้าที่เกี่ยวข้อง	-	84	-	-	153	-	-	-	7. Craft and related trades workers			
8. ผู้ปฏิบัติการโรงงานและเครื่องจักรและผู้ปฏิบัติงานด้านการประกอบ	-	-	93	-	128	-	-	-	8. Plant and machine operators and assemblers			
9. อาชีพพื้นฐานต่าง ๆ ในด้านการขายและการให้บริการ	-	1,104	-	-	1,616	76	-	-	9. Elementary occupations			
10. คนงานซึ่งมิได้จำแนกไว้ในหมวดอื่น	-	-	-	-	-	-	-	-	10. Workers not classifiable by occupation			

ตารางที่ 13 จำนวนผู้ว่างงาน ที่เคยทำงานมาก่อน จำแนกตามอาชีพที่ทำงานครั้งสุดท้าย อุตสาหกรรมที่ทำงานครั้งสุดท้าย และเพศ ทั้งราชอาณาจักร
TABLE 13 UNEMPLOYED PERSONS, EVER WORKED BY LAST OCCUPATION, LAST INDUSTRY AND SEX, WHOLE KINGDOM

อาชีพที่ทำงานครั้งสุดท้าย	อุตสาหกรรมที่ทำงานครั้งสุดท้าย										รวม
	เกษตรกรรม	การประมง	เหมืองแร่ เหมืองหิน	การผลิต	ไฟฟ้า ก๊าซ และประปา	การก่อสร้าง	การขายส่ง การขายปลีก	โรงแรม และภัตตาคาร	การขนส่ง	LAST OCCUPATION	
	Agriculture	Fishing	Mining & Quarrying	Manufacturing	Electricity, Gas & Water supply	Construction	Wholesale & Retail trade	Hotels & Restaurants	Transport & Communi- cation		
ชาย	108,805	1,093	-	27,783	117	26,912	19,659	9,339	9,566	MALE	
1. ผู้บัญญัติกฎหมาย ข้าราชการระดับอาวุโส และผู้จัดการ	-	110	-	931	-	147	675	-	-	1. Legislators, senior officials and managers	
2. ผู้ประกอบวิชาชีพด้านต่างๆ	-	-	-	632	-	538	-	-	324	2. Professionals	
3. ผู้ประกอบวิชาชีพด้านเทคนิคสาขาต่างๆ และอาชีพที่เกี่ยวข้อง	-	-	-	5,167	-	3,081	1,221	-	777	3. Technicians and associate professionals	
4. เสรียน	-	-	-	1,062	117	-	994	-	608	4. Clerks	
5. พนักงานบริการและพนักงานในร้านค้า และตลาด	-	-	-	108	-	-	8,030	6,803	-	5. Service workers and shop and market sales workers	
6. ผู้ปฏิบัติงานที่มีชื่อในด้านเกษตร และการประมง	3,824	983	-	-	-	-	-	-	-	6. Skilled agricultural and fishery workers	
7. ผู้ปฏิบัติงานด้านความสามรถทางฝีมือ และปฏิบัติการค้าที่เกี่ยวข้อง	-	-	-	8,792	-	13,502	6,360	-	-	7. Craft and related trades workers	
8. ผู้ปฏิบัติการโรงงานและเครื่องจักร และผู้ปฏิบัติงานด้านการประกอบ	135	-	-	9,937	-	428	1,065	122	4,810	8. Plant and machine operators and assemblers	
9. อาชีพอื่นที่ระบุแตกต่าง ในด้านการขาย และการให้บริการ	2,874	-	-	1,155	-	9,215	1,314	2,614	3,048	9. Elementary occupations	
10. คนงานซึ่งมิได้จำแนกไว้ในหมวดอื่น	-	-	-	-	-	-	-	-	-	10. Workers not classifiable by occupation	
หญิง	77,565	498	-	23,271	297	6,349	13,790	9,391	108	FEMALE	
1. ผู้บัญญัติกฎหมาย ข้าราชการระดับอาวุโส และผู้จัดการ	-	-	-	-	-	-	-	560	-	1. Legislators, senior officials and managers	
2. ผู้ประกอบวิชาชีพด้านต่างๆ	-	-	-	139	-	-	-	41	-	2. Professionals	
3. ผู้ประกอบวิชาชีพด้านเทคนิคสาขาต่างๆ และอาชีพที่เกี่ยวข้อง	-	498	-	988	-	-	-	-	-	3. Technicians and associate professionals	
4. เสรียน	-	-	-	2,033	297	-	5,284	1,232	108	4. Clerks	
5. พนักงานบริการและพนักงานในร้านค้า และตลาด	-	-	-	-	-	-	7,143	6,866	-	5. Service workers and shop and market sales workers	
6. ผู้ปฏิบัติงานที่มีชื่อในด้านเกษตร และการประมง	1,150	-	-	-	-	-	-	-	-	6. Skilled agricultural and fishery workers	
7. ผู้ปฏิบัติงานด้านความสามรถทางฝีมือ และปฏิบัติการค้าที่เกี่ยวข้อง	-	-	-	4,546	-	557	745	597	-	7. Craft and related trades workers	
8. ผู้ปฏิบัติการโรงงานและเครื่องจักร และผู้ปฏิบัติงานด้านการประกอบ	-	-	-	12,339	-	-	-	-	-	8. Plant and machine operators and assemblers	
9. อาชีพอื่นที่ระบุแตกต่าง ในด้านการขาย และการให้บริการ	4,961	-	-	3,226	-	5,792	618	96	-	9. Elementary occupations	
10. คนงานซึ่งมิได้จำแนกไว้ในหมวดอื่น	-	-	-	-	-	-	-	-	-	10. Workers not classifiable by occupation	

ตารางที่ 13 จำนวนผู้ว่างงาน ที่เคยทำงานมาก่อน จำนวนคนอาชีพที่ทำครั้งสุดท้าย อุตสาหกรรมที่ทำครั้งสุดท้าย และเพศ ทั้งราชอาณาจักร (ต่อ)
 TABLE 13 UNEMPLOYED PERSONS, EVER WORKED BY LAST OCCUPATION, LAST INDUSTRY AND SEX, WHOLE KINGDOM (Contd.)

อาชีพที่ทำครั้งสุดท้าย	อุตสาหกรรมที่ทำครั้งสุดท้าย (ต่อ) Last Industry (Contd.)										ไม่ทราบ	LAST OCCUPATION
	สื่อกลางทางการเงิน Financial intermediation	อสังหาริมทรัพย์ และเช่า และปล่อยเช่า Real estate & Renting	บริการราชการ และป้องกันประเทศ Public administration & Defence	การศึกษา Education	ด้านสุขภาพและ สังคมสงเคราะห์ Health & Social work	บริการ ชุมชน สังคม Other community & Social	ลูกจ้างในครัว- เรือนส่วนบุคคล Private households	องค์กร ระหว่างประเทศ Extra-territorial organizations	Unknown	MALE		
ชาย	158	2,827	209	1,221	-	2,315	-	-	-	-	773	1. Legislators, senior officials and managers
1. ผู้บัญญัติกฎหมายข้าราชการระดับอาวุโสและผู้จัดการ	-	-	-	-	-	-	-	-	-	-	-	2. Professionals
2. ผู้ประกอบวิชาชีพด้านต่างๆ	-	-	116	664	-	-	-	-	-	-	-	3. Technicians and associate professionals
3. ผู้ประกอบวิชาชีพด้านเทคนิคสาขาต่างๆ และอาชีพที่เกี่ยวข้อง	-	148	-	557	-	290	-	-	-	-	-	4. Clerks
4. เสมียน	158	1,490	-	-	-	134	-	-	-	-	-	5. Service workers and shop and market sales workers
5. พนักงานบริการและพนักงานในร้านค้าและตลาด	-	-	-	-	-	162	-	-	-	-	-	6. Skilled agricultural and fishery workers
6. ผู้ปฏิบัติงานที่มีฝีมือในด้านการเกษตรและเกษตรประมง	-	-	-	-	-	-	-	-	-	-	-	7. Craft and related trades workers
7. ผู้ปฏิบัติงานด้านความชำนาญทางฝีมือและธุรกิจที่เกี่ยวข้อง	-	84	-	-	-	153	-	-	-	-	-	8. Plant and machine operators and assemblers
8. ผู้ปฏิบัติการโรงงานและเครื่องจักรและผู้ปฏิบัติงานด้านการประกอบ	-	-	93	-	-	128	-	-	-	-	-	9. Elementary occupations
9. อาชีพพื้นฐานต่างๆ ในด้านการขายและการให้บริการ	-	1,104	-	-	-	1,447	-	-	-	-	-	10. Workers not classifiable by occupation
10. คนงานซึ่งไม่ได้จำแนกไว้ในหมวดอื่น	-	-	-	-	-	-	-	-	-	-	773	
หญิง	-	1,801	7,557	5,186	235	2,001	76	-	-	-	894	
1. ผู้บัญญัติกฎหมายข้าราชการระดับอาวุโสและผู้จัดการ	-	-	-	-	-	-	-	-	-	-	-	1. Legislators, senior officials and managers
2. ผู้ประกอบวิชาชีพด้านต่างๆ	-	-	203	5,016	-	-	-	-	-	-	-	2. Professionals
3. ผู้ประกอบวิชาชีพด้านเทคนิคสาขาต่างๆ และอาชีพที่เกี่ยวข้อง	-	-	671	-	156	1,832	-	-	-	-	-	3. Technicians and associate professionals
4. เสมียน	-	1,801	300	170	-	-	-	-	-	-	-	4. Clerks
5. พนักงานบริการและพนักงานในร้านค้าและตลาด	-	-	6,383	-	79	-	-	-	-	-	-	5. Service workers and shop and market sales workers
6. ผู้ปฏิบัติงานที่มีฝีมือในด้านการเกษตรและเกษตรประมง	-	-	-	-	-	-	-	-	-	-	-	6. Skilled agricultural and fishery workers
7. ผู้ปฏิบัติงานด้านความชำนาญทางฝีมือและธุรกิจที่เกี่ยวข้อง	-	-	-	-	-	-	-	-	-	-	-	7. Craft and related trades workers
8. ผู้ปฏิบัติงานโรงงานและเครื่องจักรและผู้ปฏิบัติงานด้านการประกอบ	-	-	-	-	-	-	-	-	-	-	-	8. Plant and machine operators and assemblers
9. อาชีพพื้นฐานต่างๆ ในด้านการขายและการให้บริการ	-	-	-	-	-	169	76	-	-	-	-	9. Elementary occupations
10. คนงานซึ่งไม่ได้จำแนกไว้ในหมวดอื่น	-	-	-	-	-	-	-	-	-	-	894	10. Workers not classifiable by occupation

ตารางที่ 14 จำนวนลูกจ้าง จำนวนค่าจ้างเฉลี่ย ผลประโยชน์อื่น ๆ ที่ได้รับ และอุตสาหกรรม ที่ราชอาณาจักร
TABLE 14 EMPLOYEE BY AVERAGE WAGE FRINGE BENEFIT AND INDUSTRY WHOLE KINGDOM

หน่วยเป็นพัน : In Thousands

อุตสาหกรรม	จำนวนลูกจ้าง Total Employee	ค่าจ้างเฉลี่ย Average Wage	ลูกจ้างที่ได้รับผลประโยชน์อื่น ๆ Employee Receive Fringe Benefit							INDUSTRY
			ได้รับเป็นเงิน In Cash			ได้รับเป็นสิ่งของ In Kind				
			โบนัส Bonus	ค่าล่วงเวลา Overtime	เงินอื่น ๆ Other Income	อาหาร Food	เครื่องแต่งกาย Clothes	ที่อยู่อาศัย Housing	อื่น ๆ Others	
ยอดรวม	16,400.4	9,607.5	55.9	1,942.4	2,592.1	1,424.9	122.8	887.7	634.4	TOTAL
1. เกษตรกรรม การค้าสัตว์ และการป่าไม้	2,041.7	4,217.9	-	43.8	38.2	156.4	0.7	129.8	35.0	1. Agriculture, hunting and forestry
2. การประมง	75.5	6,386.1	-	0.9	3.2	19.0	-	5.2	7.5	2. Fishing
3. การทำเหมืองแร่ และเหมืองหิน	28.1	12,397.0	0.2	3.4	5.8	3.4	0.2	0.9	0.3	3. Mining and quarrying
4. การผลิต	4,178.1	8,331.1	23.0	1,267.0	709.0	389.5	52.7	187.8	407.5	4. Manufacturing
5. การไฟฟ้า ก๊าซ และการประปา	97.9	20,247.7	0.3	6.9	24.5	0.2	0.4	2.8	2.4	5. Electricity, gas and water supply
6. การก่อสร้าง	1,732.5	6,377.7	0.2	75.5	26.6	64.8	3.0	50.0	60.8	6. Construction
7. การขนส่ง การขุดลอก การซ่อมแซมยานยนต์ รถจักรยานยนต์ของใช้ส่วนบุคคล และของใช้ ในครัวเรือน	2,031.8	8,322.3	9.2	132.1	255.2	167.6	24.6	89.1	31.4	7. Wholesale and retail trade, repair of motor vehicles motorcycles and personal and household goods
8. โรงแรม และภัตตาคาร	694.1	6,575.7	0.4	28.4	171.2	376.7	18.1	52.8	14.5	8. Hotel and restaurants
9. การขนส่ง สถานที่เก็บสินค้า และการคมนาคม	499.1	13,655.1	3.6	58.9	86.6	14.5	3.6	13.0	7.6	9. Transport, storage and communication
10. การเป็นสื่อกลางทางการเงิน	354.6	21,716.9	7.7	13.4	62.8	0.4	4.5	7.4	2.7	10. Financial intermediation
11. กิจกรรมด้านอสังหาริมทรัพย์ การให้เช่า และกิจการทางธุรกิจ	596.3	14,059.0	1.5	44.4	43.8	17.6	2.8	32.5	4.6	11. Real estate, renting and business activities
12. การบริหารราชการ และการป้องกันประเทศ	1,606.4	13,186.8	4.6	46.3	459.6	11.6	2.2	130.5	23.4	12. Public administration and defence, compulsory social security
รวมทั้งการประกันสังคมภาคบังคับ										
13. การศึกษา	1,257.6	17,878.5	2.8	32.6	495.3	49.3	1.7	61.0	23.1	13. Education
14. งานด้านสุขภาพ และงานสังคมสงเคราะห์	646.8	13,259.4	2.5	167.3	148.0	21.2	0.9	44.2	6.4	14. Health and social work
15. กิจกรรมด้านบริการชุมชน สังคม และการบริการ ส่วนบุคคลอื่น ๆ	324.4	7,126.9	-	16.3	46.9	27.1	3.7	16.2	4.0	15. Other community, social and personal service activity
16. ลูกจ้างในครัวเรือนส่วนบุคคล	221.1	5,212.8	-	4.4	14.3	105.8	3.8	64.5	1.3	16. Private households with employed persons
17. องค์กรระหว่างประเทศและองค์การต่างประเทศ อื่นๆ และสมาชิก	0.3	6,142.1	-	-	-	-	-	-	-	17. Extra-territorial organizations and bodies อื่นๆ และสมาชิก
18. ไม่ทราบ	14.2	14,206.1	-	0.7	1.0	-	-	-	0.1	18. Unknown

ตารางที่ 15 จำนวนลูกจ้างเอกชน จำนวนตามค่าจ้างเฉลี่ย ผลประโยชน์ที่ได้รับ และอุตสาหกรรม ทวีราชอาณาจักร
TABLE 15 PRIVATE EMPLOYEE BY AVERAGE WAGE, FRINGE BENEFIT AND INDUSTRY WHOLE KINGDOM

ไตรมาสที่ 3/2553 : Quarter 3/2010

หน่วยเป็นพัน : In Thousands

อุตสาหกรรม	จำนวน ลูกจ้างเอกชน Total Private Employee	ลูกจ้างเอกชนที่ได้รับผลประโยชน์อื่นๆ Private Employee Receive Fringe Benefit					INDUSTRY			
		ค่าจ้างเฉลี่ย Average Wage	ได้รับเป็นเงิน In Cash							
			โบนัส Bonus	ค่าล่วงเวลา Overtime	เงินอื่นๆ Other Income	ได้รับเป็นสิ่งของ In Kind				
			อาหาร Food	เครื่องแต่งกาย Clothes	ที่อยู่อาศัย Housing	อื่นๆ Others				
ยอดรวม	12,708.7	7,925.7	43.2	1,683.9	1,443.0	1,371.8	114.3	608.5	578.6	TOTAL
1. เกษตรกรรม การล่าสัตว์ และการป่าไม้	1,953.8	3,975.2	-	32.1	27.4	156.4	0.7	106.4	34.4	1. Agriculture, hunting and forestry
2. การประมง	75.1	6,356.8	-	0.5	3.2	19.0	-	5.2	7.5	2. Fishing
3. การทำเหมืองแร่ และเหมืองหิน	28.1	12,397.0	0.2	3.4	5.8	3.4	0.2	0.9	0.3	3. Mining and quarrying
4. การผลิต	4,163.2	8,303.4	23.0	1,264.6	707.1	389.5	52.7	187.1	407.3	4. Manufacturing
5. การไฟฟ้า ก๊าซ และการประปา	6.4	8,856.8	-	0.6	0.2	-	-	-	-	5. Electricity, gas and water supply
6. การก่อสร้าง	1,685.1	6,331.2	0.2	75.2	23.8	64.8	3.0	43.7	60.6	6. Construction
7. การขนส่ง การขายปลีก การซ่อมแซมยานยนต์ รถจักรยานยนต์ ของใช้ส่วนบุคคล และของใช้ ในครัวเรือน	2,027.2	8,308.9	9.2	130.6	255.2	167.3	24.6	89.1	31.4	7. Wholesale and retail trade, repair of motor vehicles motorcycles and personal and household goods
8. โรงแรม และภัตตาคาร	694.1	6,575.7	0.4	28.4	171.2	376.7	18.1	52.8	14.5	8. Hotel and restaurants
9. การขนส่ง สถานที่เก็บสินค้า และการคมนาคม	393.2	10,882.8	3.6	48.1	76.3	14.4	3.2	9.8	7.2	9. Transport, storage and communication
10. การเป็นสื่อกลางทางการเงิน	283.2	21,077.2	4.1	11.2	55.0	0.4	2.9	5.9	1.9	10. Financial intermediation
11. กิจกรรมด้านอสังหาริมทรัพย์ การให้เช่า และกิจกรรมทางธุรกิจ	522.9	14,356.8	1.5	40.0	28.0	17.5	2.8	17.9	4.6	11. Real estate, renting and business activities
12. การบริหารราชการ และการป้องกันประเทศ รวมทั้งการประกันสังคมภาคบังคับ	-	-	-	-	-	-	-	-	-	12. Public administration and defence, compulsory social security
13. การศึกษา	219.9	10,489.4	0.7	7.8	16.0	21.2	1.4	2.9	1.2	13. Education
14. งานด้านสุขภาพ และงานสังคมสงเคราะห์	130.0	15,119.0	0.3	20.7	15.5	9.1	0.6	7.0	2.5	14. Health and social work
15. กิจกรรมด้านบริการชุมชน สังคม และการบริการ ส่วนบุคคลอื่นๆ	292.2	7,066.9	-	15.6	43.2	26.4	0.5	15.3	4.0	15. Other community, social and personal service activity
16. ลูกจ้าง ในครัวเรือนส่วนบุคคล	221.1	5,212.8	-	4.4	14.3	105.8	3.8	64.5	1.3	16. Private households with employed persons
17. องค์กรระหว่างประเทศและองค์กรต่างประเทศ อื่นๆ และสมาชิก	0.3	6,142.1	-	-	-	-	-	-	-	17. Extra-territorial organizations and bodies
18. ไม่ทราบ	13.1	14,137.8	-	0.7	1.0	-	-	-	0.1	18. Unknown

ตารางที่ 15 จำนวนลูกจ้างเอกชน จำนวนคนต่างชาติเฉลี่ย ผลประโยชน์ที่ได้รับ อุตสาหกรรม และเพศ พุทธศักราช ๒๕๖๓
TABLE 15 PRIVATE EMPLOYEE BY AVERAGE WAGE, FRINGE BENEFIT, INDUSTRY AND SEX, WHOLE KINGDOM

อุตสาหกรรม Industry	จำนวนลูกจ้าง เอกชน Total Private Employee	ค่าจ้างเฉลี่ย Average Wage	ลูกจ้างเอกชนที่ได้รับผลประโยชน์อื่น ๆ Private Employee Receive Fringe Benefit										INDUSTRY
			ได้รับเป็นเงิน In Cash		ได้รับเป็นของ In Kind		อาหาร Food	เครื่องแต่งกาย Clothes	ที่อยู่อาศัย Housing	อื่นๆ Others	MALE		
			โบนัส Bonus	ค่าล่วงเวลา Overtime	เงินอื่นๆ Other Income	เงินปันผล Dividend							
ชาย	7,098.0	8,152.0	17.6	873.5	759.8	656.7	59.4	369.6	294.7				
1. เติมน้ำมัน การล้างรถ และการปั๊ม	1,085.1	4,275.3	-	11.9	10.4	82.7	0.7	72.0	22.8	1. Agriculture, hunting and forestry			
2. การประมง	67.5	6,498.1	-	0.5	2.6	18.9	-	4.2	7.0	2. Fishing			
3. การทำเหมืองแร่ และเหมืองหิน	25.3	13,092.5	0.2	3.4	5.8	3.4	0.2	0.9	0.3	3. Mining and quarrying			
4. การผลิต	2,034.8	8,994.0	7.3	621.8	354.9	184.2	22.9	125.4	177.9	4. Manufacturing			
5. การไฟฟ้า ก๊าซ และการประปา	5.0	9,914.9	-	0.6	0.2	-	-	-	-	5. Electricity, gas and water supply			
6. การก่อสร้าง	1,431.8	6,442.6	0.2	58.3	22.9	58.3	2.3	37.5	48.4	6. Construction			
7. การขนส่ง การขุดเจาะ การซ่อมแซมยานยนต์ รถจักรยานยนต์ ของใช้ส่วนบุคคล และของใช้ในชีวิตประจำวัน	1,199.5	7,993.8	5.1	81.3	155.2	118.7	14.8	69.1	23.4	7. Wholesale and retail trade, repair of motor vehicles motorcycles and personal and household goods			
8. โรงแรม และภัตตาคาร	258.2	7,795.1	-	13.4	78.2	143.8	12.2	17.1	6.3	8. Hotel and restaurants			
9. การขนส่ง สถานที่เก็บสินค้า และการคมนาคม	297.2	10,168.6	2.3	38.9	64.1	9.1	2.1	8.0	5.2	9. Transport, storage and communication			
10. การเป็นสื่อกลางทางการเงิน	129.4	23,070.7	2.4	3.9	32.2	0.3	1.1	4.6	0.5	10. Financial intermediation			
11. กิจกรรมด้านอสังหาริมทรัพย์ การให้เช่า และกิจกรรมทางธุรกิจ	285.4	15,710.3	-	25.5	10.1	9.0	1.5	13.7	1.3	11. Real estate, renting and business activities			
12. การบริการราชการ และการป้องกันประเทศ รวมทั้งการประกันสังคมภาคบังคับ	-	-	-	-	-	-	-	-	-	12. Public administration and defence, compulsory social security			
13. การศึกษา	73.2	12,052.9	-	1.3	6.1	2.6	-	2.4	0.2	13. Education			
14. งานด้านสุขภาพ และงานสังคมสงเคราะห์	24.3	25,877.2	0.2	3.1	1.1	4.9	0.2	2.6	1.0	14. Health and social work			
15. กิจกรรมด้านบริการชุมชน สังคม และการบริการส่วนบุคคลอื่นๆ	141.0	7,014.7	-	8.6	8.0	10.7	-	4.8	0.5	15. Other community, social and personal service activity			
16. ลูกจ้างในครัวเรือนส่วนบุคคล	35.1	6,501.6	-	0.5	7.1	10.1	1.5	7.6	-	16. Private households with employed persons			
17. องค์การระหว่างประเทศขององค์กรต่างประเทศ อื่นๆ และสมาชิก	0.2	7,723.8	-	-	-	-	-	-	-	17. Extra-territorial organizations and bodies			
18. ไม่ทราบ	5.1	11,419.4	-	0.7	1.0	-	-	-	0.1	18. Unknown			
หญิง	5,610.8	7,639.3	25.6	810.3	683.2	715.1	54.9	238.9	283.9				
1. เติมน้ำมัน การล้างรถ และการปั๊ม	868.8	3,600.3	-	20.2	17.0	73.7	-	34.4	11.6	1. Agriculture, hunting and forestry			
2. การประมง	7.5	5,085.9	-	-	0.7	0.0	-	1.0	0.5	2. Fishing			
3. การทำเหมืองแร่ และเหมืองหิน	2.9	6,229.5	-	-	-	-	-	-	-	3. Mining and quarrying			
4. การผลิต	2,128.4	7,643.2	15.7	642.8	352.2	205.3	29.9	61.7	229.4	4. Manufacturing			
5. การไฟฟ้า ก๊าซ และการประปา	1.4	5,200.2	-	-	-	-	-	-	-	5. Electricity, gas and water supply			
5. การก่อสร้าง	253.3	5,701.6	-	16.9	1.0	6.5	0.6	6.2	12.2	6. Construction			
7. การขนส่ง การขุดเจาะ การซ่อมแซมยานยนต์ รถจักรยานยนต์ ของใช้ส่วนบุคคล และของใช้ในชีวิตประจำวัน	827.7	8,765.6	4.1	49.3	100.0	48.6	9.8	20.1	8.1	7. Wholesale and retail trade, repair of motor vehicles motorcycles and personal and household goods			
8. โรงแรม และภัตตาคาร	435.9	5,853.4	0.4	15.0	93.0	233.0	5.9	35.7	8.2	8. Hotel and restaurants			
9. การขนส่ง สถานที่เก็บสินค้า และการคมนาคม	95.9	13,095.7	1.3	9.2	12.2	5.3	1.1	1.8	2.0	9. Transport, storage and communication			
10. การเป็นสื่อกลางทางการเงิน	153.8	19,400.1	1.7	7.3	22.8	0.1	1.8	1.4	1.3	10. Financial intermediation			
11. กิจกรรมด้านอสังหาริมทรัพย์ การให้เช่า และกิจกรรมทางธุรกิจ	237.6	12,731.1	1.5	14.5	17.8	8.5	1.3	4.2	3.3	11. Real estate, renting and business activities			
12. การบริการราชการ และการป้องกันประเทศ รวมทั้งการประกันสังคมภาคบังคับ	-	-	-	-	-	-	-	-	-	12. Public administration and defence, compulsory social security			
13. การศึกษา	146.7	9,709.1	0.7	6.6	9.9	18.6	1.4	0.5	1.0	13. Education			
14. งานด้านสุขภาพ และงานสังคมสงเคราะห์	105.7	12,645.2	0.1	17.5	14.3	4.1	0.4	4.5	1.6	14. Health and social work			
15. กิจกรรมด้านบริการชุมชน สังคม และการบริการส่วนบุคคลอื่นๆ	151.2	7,115.5	-	7.0	35.1	15.7	0.5	10.5	3.5	15. Other community, social and personal service activity			
16. ลูกจ้างในครัวเรือนส่วนบุคคล	186.0	4,969.8	-	3.9	7.2	95.7	2.3	57.0	1.3	16. Private households with employed persons			
17. องค์การระหว่างประเทศขององค์กรต่างประเทศ อื่นๆ และสมาชิก	0.1	4,000.0	-	-	-	-	-	-	-	17. Extra-territorial organizations and bodies			
18. ไม่ทราบ	8.0	15,870.9	-	-	-	-	-	-	-	18. Unknown			

ตารางที่ 16 จำนวนลูกจ้างรัฐบาล จำนวนตามค่าจ้างเฉลี่ย ผลประโยชน์ที่ได้รับอุตสาหกรรม และเพศ ทั้งราชอาณาจักร
TABLE 16 GOVERNMENT EMPLOYEE BY AVERAGE WAGE, FRINGE BENEFIT, INDUSTRY AND SEX, WHOLE KINGDOM

หน่วยนับพัน : In Thousands

ไตรมาสที่ 2, 2553 : Quarter 2, 2010

อุตสาหกรรม Industry	จำนวน ลูกจ้างรัฐบาล Total Government Employee	ค่าจ้างเฉลี่ย Average Wage		ได้รับเป็นเงินสด In Cash		ได้รับเป็นสิ่งของ In Kind		อุตสาหกรรม INDUSTRY	
		ค่าจ้างเฉลี่ย Average Wage	โบนัส Bonus	ค่าล่วงเวลา Overtime	เงินอื่นๆ Other Income	อาหาร Food	เครื่องแต่งกาย Clothes		ที่อยู่อาศัย Housing
ชาย	1,961.7	15,465.0	7.7	116.3	614.0	21.0	7.7	169.8	28.6
1. เกษตรกรรม การล่าสัตว์และการป่าไม้	56.4	10,915.5	-	6.5	8.3	-	-	13.7	-
2. การประมง	0.4	12,000.0	-	0.4	-	-	-	-	-
3. การทำเหมืองแร่ และเหมืองหิน	-	-	-	-	-	-	-	-	-
4. การตัด	8.3	12,687.2	-	1.6	1.3	-	-	0.7	-
5. การไฟฟ้า ก๊าซ และการประปา	78.8	19,934.4	0.2	5.7	21.3	0.2	0.4	2.6	0.3
6. การก่อสร้าง	34.4	8,200.0	-	0.3	1.6	-	-	3.9	0.2
7. การขนส่ง การขายปลีก การซ่อมแซมยานยนต์ รถจักรยานยนต์ ของใช้ส่วนบุคคล และของใช้ในครัวเรือน	1.7	26,528.5	-	-	-	0.3	-	-	-
8. โรงแรม และภัตตาคาร	-	-	-	-	-	-	-	-	-
9. การขนส่ง สถานที่เก็บสินค้า และการคมนาคม	75.6	24,764.7	-	9.2	8.6	0.1	0.4	2.5	0.4
10. การเป็นสื่อกลางทางการเงิน	30.6	29,337.9	2.9	2.1	4.4	-	1.6	0.9	0.8
11. กิจกรรมด้านสิ่งทอเครื่องนุ่งห่ม การให้เช่า และกิจกรรมทางธุรกิจ	48.7	12,697.8	-	4.4	8.4	-	-	12.2	0.0
12. การบริหารราชการ และการป้องกันประเทศ รวมทั้งการประกันสังคมภาคบังคับ	1,019.2	13,281.3	3.2	32.3	321.3	11.3	1.7	88.6	17.1
13. การศึกษา	48.1	20,289.6	1.1	9.9	205.2	7.0	0.3	35.1	9.1
14. งานด้านสุขภาพ และงานสังคมสงเคราะห์	147.5	11,754.3	0.5	43.4	31.0	1.4	-	8.9	0.6
15. กิจกรรมด้านบริการชุมชน สังคม และการบริการส่วนบุคคลอื่นๆ	21.5	7,386.8	-	0.7	2.6	0.7	3.2	0.7	-
16. ลูกจ้างในครัวเรือนส่วนบุคคล	-	-	-	-	-	-	-	-	-
17. องค์การระหว่างประเทศและองค์การต่างประเทศอื่นๆ และสมาชิก	-	-	-	-	-	-	-	-	-
18. ไม่ทราบ	0.4	15,000.0	-	-	-	-	-	-	-
หญิง	1,730.0	15,320.2	5.0	142.2	535.0	32.1	0.9	109.4	27.2
1. เกษตรกรรม การล่าสัตว์และการป่าไม้	31.5	7,293.5	-	5.2	2.5	-	-	9.6	0.6
2. การประมง	-	-	-	-	-	-	-	-	-
3. การทำเหมืองแร่ และเหมืองหิน	-	-	-	-	-	-	-	-	-
4. การตัด	6.6	20,317.8	-	0.9	0.6	-	-	-	0.2
5. การไฟฟ้า ก๊าซ และการประปา	12.7	27,976.8	0.1	0.7	3.0	-	-	0.2	2.1
5. การก่อสร้าง	13.0	7,571.8	0.1	-	1.1	-	-	2.5	-
7. การขนส่ง การขายปลีก การซ่อมแซมยานยนต์ รถจักรยานยนต์ ของใช้ส่วนบุคคล และของใช้ในครัวเรือน	3.0	7,008.5	-	1.5	0.1	-	-	-	-
8. โรงแรม และภัตตาคาร	-	-	-	-	-	-	-	-	-
9. การขนส่ง สถานที่เก็บสินค้า และการคมนาคม	30.2	21,910.4	-	1.6	1.7	-	-	0.8	-
10. การเป็นสื่อกลางทางการเงิน	40.8	20,437.2	0.8	0.1	3.5	-	0.1	0.6	-
11. กิจกรรมด้านสิ่งทอเครื่องนุ่งห่ม การให้เช่า และกิจกรรมทางธุรกิจ	24.6	10,423.7	-	-	7.4	0.1	-	2.4	-
12. การบริหารราชการ และการป้องกันประเทศ รวมทั้งการประกันสังคมภาคบังคับ	587.3	13,022.8	1.4	14.1	138.3	0.2	0.5	41.9	8.3
13. การศึกษา	599.7	18,826.1	1.0	14.8	274.1	21.1	0.1	23.1	12.8
14. งานด้านสุขภาพ และงานสังคมสงเคราะห์	369.3	13,206.0	1.7	103.3	101.5	10.8	0.3	28.3	3.3
15. กิจกรรมด้านบริการชุมชน สังคม และการบริการส่วนบุคคลอื่นๆ	10.7	8,246.9	-	0.1	1.1	-	-	0.2	-
16. ลูกจ้างในครัวเรือนส่วนบุคคล	-	-	-	-	-	-	-	-	-
17. องค์การระหว่างประเทศและองค์การต่างประเทศอื่นๆ และสมาชิก	-	-	-	-	-	-	-	-	-
18. ไม่ทราบ	0.7	15,000.0	-	-	-	-	-	-	-

ตารางที่ 17 จำนวนลูกจ้าง จำนวนตามอาชีพ และระดับของรายได้ ทัวราชอาณาจักร
TABLE 17 EMPLOYEE BY OCCUPATION AND INCOME CLASS WHOLE KINGDOM

ไตรมาสที่ 3/2553 : Quarter 3/2010

หน่วยเป็นพัน : In Thousands

ระดับของรายได้	อาชีพ Occupation											รวม	INCOME CLASS
	ผู้บัญญัติกฎหมาย และผู้จัดการ Legislators & Managers	วิชาชีพ ด้านต่าง Professional	วิชาชีพ ด้านเทคนิค Technicians	เสมียน Clerks	พนักงาน บริการ Service Workers	ด้านการเกษตร และประมง Agricultural & Fishery	ด้านความ สามารถทางฝีมือ Craft & Related trades	ผู้ปฏิบัติงาน โรงงานเครื่องจักร Plant & Machine operators	อาชีพอื่น ฐานต่าง Elementary occupations	พนักงานซึ่ง ได้เข้ามาใช้ ในหมวดอื่น Not classifiable	TOTAL		
ยอดรวม	580.2	1,571.3	1,380.7	1,448.7	1,746.5	1,334.8	2,939.4	2,250.6	3,217.3	15.9	16,485.3		
ต่ำกว่า 1,501 บาท	0.8	6.1	3.8	0.8	21.0	138.2	70.4	11.1	165.6	-	417.8	Less than 1,501 Baht	
1,501 - 2,500 บาท	3.1	2.1	6.1	1.9	60.9	172.0	92.3	32.3	283.9	-	654.7	1,501 - 2,500 Baht	
2,501 - 3,500 บาท	5.0	8.0	14.7	10.7	117.1	241.4	215.7	56.0	417.1	-	1,085.7	2,501 - 3,500 Baht	
3,501 - 4,500 บาท	56.3	9.1	30.9	39.0	255.8	209.3	426.6	310.1	642.8	-	1,979.9	3,501 - 4,500 Baht	
4,501 - 5,500 บาท	56.7	32.8	75.2	169.6	293.9	206.8	655.3	538.4	707.7	0.6	2,737.1	4,501 - 5,500 Baht	
5,501 - 6,500 บาท	56.9	32.8	86.8	158.4	288.4	145.9	533.9	397.7	481.8	-	2,182.7	5,501 - 6,500 Baht	
6,501 - 7,500 บาท	11.9	27.4	102.6	150.7	164.1	75.7	262.0	251.1	199.1	-	1,244.5	6,501 - 7,500 Baht	
7,501 - 10,000 บาท	33.2	264.4	295.9	408.7	290.9	90.2	430.3	414.0	202.4	4.7	2,434.7	7,501 - 10,000 Baht	
10,001 - 15,000 บาท	50.7	272.5	301.6	243.6	116.7	32.4	173.2	160.7	96.2	4.4	1,451.8	10,001 - 15,000 Baht	
15,001 - 20,000 บาท	41.9	181.6	186.6	129.0	66.9	10.0	34.0	44.5	12.5	0.4	707.5	15,001 - 20,000 Baht	
20,001 - 30,000 บาท	83.7	376.2	175.5	93.3	44.1	2.2	23.2	16.6	0.3	0.1	815.2	20,001 - 30,000 Baht	
มากกว่า 30,000 บาท	174.7	342.1	90.5	31.7	21.1	0.4	15.4	9.5	2.4	1.2	688.8	More than 30,000 Baht	
ไม่ทราบ	5.4	16.1	10.4	11.4	5.7	10.5	7.0	8.4	5.6	4.5	84.9	Unknown	

ตารางที่ 17 จำนวนลูกจ้าง จำแนกตามอาชีพ ระดับของรายได้ และเพศ ทั้งราชอาณาจักร
TABLE 17 EMPLOYEE BY OCCUPATION, INCOME CLASS AND SEX, WHOLE KINGDOM

ไตรมาสที่ 3/2553 : Quarter 3/2010

หน่วยนับเป็น : In Thousands

ระดับของรายได้	อาชีพ Occupation											INCOME CLASS
	รวม	ผู้บัญญัติกฎหมาย และผู้จัดการ	วิชาชีพ	วิชาชีพ ด้านเทคนิค	เสมียน	พนักงาน บริหาร	อาชีพ และประมง	ด้านความ สามารถฝีมือ	ผู้ปฏิบัติงาน โรงงานเครื่องจักร	อาชีพอื่น	คนงานซึ่งมิได้จำแนกไว้ในหมวดอื่น	
	Total	Legislators & Managers	Professional	Technicians	Clerks	Service Workers	Agricultural & Fishery	Craft & Related trades	Plant & Machine operators	Elementary occupations	Not classifiable	MALE
ชาย	9,109.9	436.5	625.2	656.0	443.2	747.4	777.0	2,230.9	1,469.0	1,717.5	7.1	
ต่ำกว่า 1,501 บาท	172.0	0.2	1.2	0.5	0.2	7.6	54.9	21.2	9.9	76.4	-	Less than 1,501 Baht
1,501 - 2,500 บาท	301.7	2.1	2.0	4.8	0.7	16.6	84.0	47.4	22.1	122.2	-	1,501 - 2,500 Baht
2,501 - 3,500 บาท	551.8	3.5	6.9	5.2	3.3	25.6	133.2	114.7	36.7	222.8	-	2,501 - 3,500 Baht
3,501 - 4,500 บาท	1,053.0	48.5	6.3	19.0	9.6	74.6	124.6	279.3	169.7	321.3	-	3,501 - 4,500 Baht
4,501 - 5,500 บาท	1,505.6	40.3	12.4	20.9	63.2	103.8	138.8	488.8	259.0	378.4	-	4,501 - 5,500 Baht
5,501 - 6,500 บาท	1,299.0	51.8	6.1	27.8	40.9	126.6	96.3	443.3	252.0	254.5	-	5,501 - 6,500 Baht
6,501 - 7,500 บาท	744.2	10.4	10.0	47.9	38.3	72.7	46.5	228.8	167.3	122.4	-	6,501 - 7,500 Baht
7,501 - 10,000 บาท	1,382.7	25.9	90.4	117.0	104.1	147.0	56.8	375.5	337.5	125.7	2.8	7,501 - 10,000 Baht
10,001 - 15,000 บาท	840.6	36.5	97.8	145.0	80.8	76.4	23.2	157.0	141.8	80.2	2.0	10,001 - 15,000 Baht
15,001 - 20,000 บาท	402.3	23.9	72.2	118.5	45.2	49.4	9.5	31.8	41.4	10.0	0.4	15,001 - 20,000 Baht
20,001 - 30,000 บาท	422.8	58.2	156.5	91.4	40.4	36.7	1.8	22.8	14.8	0.1	0.1	20,001 - 30,000 Baht
มากกว่า 30,000 บาท	383.9	130.2	155.8	50.9	15.6	8.2	0.4	13.8	8.5	0.6	-	More than 30,000 Baht
ไม่ทราบ	50.2	5.1	7.8	7.4	1.0	2.2	7.2	6.5	8.4	2.9	1.8	Unknown
หญิง	7,375.5	143.8	946.1	724.6	1,005.5	999.1	557.8	708.5	781.6	1,499.8	8.8	FEMALE
ต่ำกว่า 1,501 บาท	245.8	0.6	5.0	3.3	0.5	13.4	83.3	49.2	1.3	89.3	-	Less than 1,501 Baht
1,501 - 2,500 บาท	352.9	1.1	0.2	1.4	1.2	44.3	88.1	44.9	10.2	161.7	-	1,501 - 2,500 Baht
2,501 - 3,500 บาท	533.9	1.6	1.1	9.5	7.5	91.4	108.2	101.0	19.3	194.3	-	2,501 - 3,500 Baht
3,501 - 4,500 บาท	926.9	7.8	2.7	11.9	29.5	181.2	84.6	147.3	140.4	321.5	-	3,501 - 4,500 Baht
4,501 - 5,500 บาท	1,231.5	16.4	20.5	54.3	106.4	190.1	68.0	166.5	279.4	329.3	0.6	4,501 - 5,500 Baht
5,501 - 6,500 บาท	883.6	5.2	26.7	59.0	117.6	161.9	49.6	90.6	145.8	227.3	-	5,501 - 6,500 Baht
6,501 - 7,500 บาท	500.3	1.6	17.4	54.8	112.4	91.3	29.2	33.2	83.8	76.7	-	6,501 - 7,500 Baht
7,501 - 10,000 บาท	1,052.1	7.3	174.0	179.0	304.6	143.9	33.4	54.9	76.5	76.7	1.8	7,501 - 10,000 Baht
10,001 - 15,000 บาท	611.2	14.2	174.7	156.6	162.8	40.3	9.2	16.2	18.9	16.0	2.4	10,001 - 15,000 Baht
15,001 - 20,000 บาท	305.2	18.0	109.4	68.2	83.8	17.5	0.6	2.2	3.2	2.5	-	15,001 - 20,000 Baht
20,001 - 30,000 บาท	392.4	25.5	219.8	84.2	52.9	7.4	0.3	0.4	1.8	0.2	-	20,001 - 30,000 Baht
มากกว่า 30,000 บาท	304.9	44.4	186.3	39.7	16.0	12.9	-	1.5	1.0	1.8	1.2	More than 30,000 Baht
ไม่ทราบ	34.7	0.2	8.3	3.0	10.3	3.5	3.3	0.6	-	2.8	2.7	Unknown

ตารางที่ 18 จำนวนลูกจ้าง อุตสาหกรรม และระดับของรายได้ ที่ราชอาณาจักร
TABLE 18 EMPLOYEE BY INDUSTRY AND INCOME CLASS WHOLE KINGDOM

ไตรมาสที่ 3/2553 : Quarter 3/2010

หน่วยเป็นพัน : In Thousands

ระดับของรายได้	อุตสาหกรรม Industry										รวม Total	INCOME CLASS
	เกษตรกรรม Agriculture	การประมง Fishing	เหมืองแร่ เหมืองหิน Mining & Quarrying	การผลิต Manufacturing	ไฟฟ้า ก๊าซ และประปา Electric, Gas & Water supply	การก่อสร้าง Construction	การขายส่ง และขายปลีก Wholesale & Retail trade	โรงแรม และภัตตาคาร Hotels & Restaurants	การขนส่ง Transport	การขนส่ง & Communi- cation		
ยอดรวม	2,053.7	75.7	28.4	4,184.8	98.3	1,736.1	2,047.6	697.2	502.1	502.1	TOTAL	
ต่ำกว่า 1,501 บาท	230.9	0.1	-	76.2	0.2	31.0	17.0	7.9	7.6	7.6	Less than 1,501 Baht	
1,501 - 2,500 บาท	348.4	4.5	0.1	87.1	0.2	69.1	51.4	35.0	13.1	13.1	1,501 - 2,500 Baht	
2,501 - 3,500 บาท	441.6	5.7	0.7	190.5	0.7	156.5	94.2	59.4	15.0	15.0	2,501 - 3,500 Baht	
3,501 - 4,500 บาท	347.3	14.4	2.5	560.2	8.7	333.7	264.1	129.8	25.2	25.2	3,501 - 4,500 Baht	
4,501 - 5,500 บาท	250.5	19.0	2.4	1,018.5	11.1	379.6	387.9	131.5	43.4	43.4	4,501 - 5,500 Baht	
5,501 - 6,500 บาท	182.6	10.8	7.2	619.0	7.3	325.5	357.0	108.7	59.8	59.8	5,501 - 6,500 Baht	
6,501 - 7,500 บาท	74.6	6.7	4.3	365.7	3.0	141.3	198.6	57.3	38.5	38.5	6,501 - 7,500 Baht	
7,501 - 10,000 บาท	104.1	7.7	5.5	632.5	7.6	180.8	346.8	101.0	110.9	110.9	7,501 - 10,000 Baht	
10,001 - 15,000 บาท	40.0	3.6	1.9	333.0	13.0	62.8	166.1	43.5	71.8	71.8	10,001 - 15,000 Baht	
15,001 - 20,000 บาท	10.6	2.0	0.4	126.2	5.5	19.0	65.9	8.7	39.7	39.7	15,001 - 20,000 Baht	
20,001 - 30,000 บาท	6.6	0.8	1.4	91.9	19.4	19.0	38.8	4.9	30.4	30.4	20,001 - 30,000 Baht	
มากกว่า 30,000 บาท	4.5	0.3	1.9	77.2	21.0	14.1	44.1	6.4	43.9	43.9	More than 30,000 Baht	
ไม่ทราบ	12.1	0.3	0.3	6.8	0.3	3.6	15.8	3.1	3.0	3.0	Unknown	

ตารางที่ 18 จำนวนลูกจ้าง จำนวนตามอุตสาหกรรม และระดับของรายได้ ที่ราชอาณาจักร (ต่อ)
TABLE 18 EMPLOYEE BY INDUSTRY AND INCOME CLASS WHOLE KINGDOM (Contd.)

ไตรมาสที่ 3/2553 : Quarter 3/2010

หน่วยเป็นพัน : In Thousands

ระดับของรายได้	อุตสาหกรรม (ต่อ) Industry (Contd.)										TOTAL
	สื่อกลางทางการเงิน Financial Intermediation	อสังหาริมทรัพย์ และเช่า Real estate & Renting	บริหารราชการ และป้องกันประเทศ Public adminis- tation & Defence	การศึกษา Education	ด้านสุขภาพและ สังคมสงเคราะห์ Health & Social work	บริการ ชุมชน สังคม & Social	ลูกจ้างครัว- เรือนส่วนบุคคล Private households with employed persons	องค์กร ระหว่างประเทศ Extra-territorial organizations	ไม่ทราบ Unknown	INCOME CLASS	
ยอดรวม	356.6	597.4	1,618.2	1,271.2	648.2	328.2	221.1	0.3	20.2		
ต่ำกว่า 1,501 บาท	-	1.1	3.8	5.3	9.6	13.7	13.6	-	-	Less than 1,501 Baht	
1,501 - 2,500 บาท	1.4	2.6	5.5	8.7	2.0	11.7	14.0	-	-	1,501 - 2,500 Baht	
2,501 - 3,500 บาท	1.4	17.3	12.7	22.4	6.2	33.9	27.5	-	-	2,501 - 3,500 Baht	
3,501 - 4,500 บาท	4.2	25.6	109.7	35.8	27.4	44.3	47.0	0.1	-	3,501 - 4,500 Baht	
4,501 - 5,500 บาท	15.2	70.6	156.7	95.1	62.1	53.5	39.9	-	-	4,501 - 5,500 Baht	
5,501 - 6,500 บาท	23.8	87.7	158.1	54.7	100.0	45.8	34.2	-	0.6	5,501 - 6,500 Baht	
6,501 - 7,500 บาท	14.5	60.1	118.3	49.9	61.7	31.2	18.8	0.2	-	6,501 - 7,500 Baht	
7,501 - 10,000 บาท	55.9	129.9	314.0	255.6	110.6	48.1	18.2	-	5.8	7,501 - 10,000 Baht	
10,001 - 15,000 บาท	62.9	77.3	262.0	175.6	101.9	22.4	7.2	0.0	6.7	10,001 - 15,000 Baht	
15,001 - 20,000 บาท	47.1	43.1	184.9	82.7	61.8	9.8	-	-	-	15,001 - 20,000 Baht	
20,001 - 30,000 บาท	59.0	37.3	204.3	222.5	71.7	7.2	-	-	-	20,001 - 30,000 Baht	
มากกว่า 30,000 บาท	69.2	43.7	76.5	249.4	31.9	2.7	0.8	-	1.0	More than 30,000 Baht	
ไม่ทราบ	2.0	1.2	11.7	13.6	1.4	3.8	0.0	-	6.0	Unknown	

ตารางที่ 18 จำนวนลูกจ้าง อันแนตามอุตสาหกรรม ระดับของรายได้ และเพศ ทั้งราชอาณาจักร
TABLE 18 EMPLOYEE BY INDUSTRY, INCOME CLASS AND SEX, WHOLE KINGDOM

หน่วยนับเป็น : In Thousands

ไตรมาสที่ 3/2553 : Quarter 3/2010

ระดับของรายได้	อุตสาหกรรม Industry										รวม	INCOME CLASS	
	เกษตรกรรม Agriculture	การประมง Fishing	เหมืองแร่ เหมืองหิน Mining & Quarrying	การผลิต Manufacturing	ไฟฟ้า ก๊าซ และประปา Electric, Gas & Water supply	การก่อสร้าง Construction	การขายส่ง การขายปลีก Wholesale & Retail trade	โรงแรม และภัตตาคาร Hotels & Restaurants	การขนส่ง Transport	Community			
Total	1,149.6	67.9	25.6	2,048.7	84.0	1,469.7	1,208.7	260.0	375.5	MALE			
ชาย													
ต่ำกว่า 1,501 บาท	172.0	-	-	17.6	0.2	19.0	8.1	3.4	7.5	Less than 1,501 Baht			
1,501 - 2,500 บาท	301.7	4.1	0.1	16.4	0.2	54.6	19.9	10.9	12.5	1,501 - 2,500 Baht			
2,501 - 3,500 บาท	551.8	4.4	0.7	60.1	0.4	120.5	61.4	11.0	14.0	2,501 - 3,500 Baht			
3,501 - 4,500 บาท	1,053.0	13.0	2.0	216.3	8.4	275.3	151.9	29.2	21.0	3,501 - 4,500 Baht			
4,501 - 5,500 บาท	1,505.6	16.3	2.2	436.9	9.3	317.6	240.0	40.8	31.3	4,501 - 5,500 Baht			
5,501 - 6,500 บาท	1,299.0	10.8	5.6	318.1	7.0	290.4	215.2	49.3	43.7	5,501 - 6,500 Baht			
6,501 - 7,500 บาท	744.2	6.0	4.3	203.7	2.6	130.2	128.7	26.1	32.6	6,501 - 7,500 Baht			
7,501 - 10,000 บาท	1,382.7	6.7	4.9	383.4	7.1	164.3	205.7	48.0	86.9	7,501 - 10,000 Baht			
10,001 - 15,000 บาท	840.6	3.6	1.9	209.7	12.2	52.0	97.0	27.7	49.0	10,001 - 15,000 Baht			
15,001 - 20,000 บาท	402.3	2.0	0.4	77.6	5.2	16.0	30.1	5.1	26.0	15,001 - 20,000 Baht			
20,001 - 30,000 บาท	422.8	0.8	1.4	56.1	15.1	14.2	20.8	2.4	18.1	20,001 - 30,000 Baht			
มากกว่า 30,000 บาท	383.9	0.3	1.9	47.2	16.0	12.1	22.5	4.4	30.3	More than 30,000 Baht			
ไม่ทราบ	50.2	-	0.3	5.5	0.2	3.5	7.5	1.8	2.7	Unknown			
หญิง	904.1	7.8	2.9	2,136.2	14.3	266.4	838.9	437.2	126.6	FEMALE			
ต่ำกว่า 1,501 บาท	245.8	0.1	-	58.6	-	12.0	8.9	4.5	0.1	Less than 1,501 Baht			
1,501 - 2,500 บาท	352.9	0.4	-	70.8	-	14.5	31.5	24.1	0.6	1,501 - 2,500 Baht			
2,501 - 3,500 บาท	533.9	1.2	-	130.4	0.3	36.0	32.9	48.4	1.0	2,501 - 3,500 Baht			
3,501 - 4,500 บาท	926.9	1.4	0.5	344.0	0.3	58.4	112.2	100.5	4.2	3,501 - 4,500 Baht			
4,501 - 5,500 บาท	1,231.5	2.7	0.1	581.6	1.8	62.0	147.9	90.7	12.0	4,501 - 5,500 Baht			
5,501 - 6,500 บาท	883.6	-	1.6	300.9	0.3	35.1	141.8	59.3	16.1	5,501 - 6,500 Baht			
6,501 - 7,500 บาท	500.3	0.7	-	163.0	0.4	11.1	69.9	31.2	5.9	6,501 - 7,500 Baht			
7,501 - 10,000 บาท	1,052.1	1.0	0.7	249.2	0.5	16.5	141.1	53.0	24.0	7,501 - 10,000 Baht			
10,001 - 15,000 บาท	611.2	-	-	123.3	0.8	10.8	69.1	15.9	22.8	10,001 - 15,000 Baht			
15,001 - 20,000 บาท	305.2	-	-	48.6	0.3	3.0	35.8	3.7	13.6	15,001 - 20,000 Baht			
20,001 - 30,000 บาท	392.4	-	-	35.8	4.3	4.8	18.0	2.5	12.4	20,001 - 30,000 Baht			
มากกว่า 30,000 บาท	304.9	-	-	30.0	5.1	2.0	21.6	2.0	13.6	More than 30,000 Baht			
ไม่ทราบ	34.7	0.3	-	1.3	0.2	0.1	8.3	1.3	0.4	Unknown			

ตารางที่ 18 จำนวนลูกจ้าง อันแนกตามอุตสาหกรรม ระดับของรายได้ และเพศ ทั้งราชอาณาจักร (ต่อ)
TABLE 18 EMPLOYEE BY INDUSTRY, INCOME CLASS AND SEX, WHOLE KINGDOM (Contd.)

หน่วยนับพัน : In Thousands

ระดับของรายได้	อุตสาหกรรม (ต่อ) Industry (Contd.)											INCOME CLASS
	สื่อกลางทางการเงิน Financial intermediation	อสังหาริมทรัพย์ และเช่าที่เช่า Real estate & Renting	บริการราชการ และป้องกันประเทศ Public adminis- tration & Defence	การศึกษา Education	ด้านสุขภาพและ สังคมสงเคราะห์ Health & Social work	บริการ ชุมชน สังคม & Social	ลูกจ้างครัว- เรือนส่วนบุคคล Private households with employed persons	องค์กร ระหว่างประเทศ Extra-territorial organizations	ไม่ทราบ Unknown	MALE		
ชาย	160.7	334.3	1,026.5	517.4	172.1	166.3	35.1	0.2	7.6	7.6	MALE	
ต่ำกว่า 1,501 บาท	-	1.1	2.3	-	1.7	10.0	0.6	-	-	-	Less than 1,501 Baht	
1,501 - 2,500 บาท	0.3	1.8	4.5	2.4	0.7	7.0	0.1	-	-	-	1,501 - 2,500 Baht	
2,501 - 3,500 บาท	0.1	9.4	5.7	6.2	1.0	15.1	3.3	-	-	-	2,501 - 3,500 Baht	
3,501 - 4,500 บาท	2.4	10.2	80.0	12.6	6.1	23.7	6.2	-	-	-	3,501 - 4,500 Baht	
4,501 - 5,500 บาท	8.0	36.7	101.0	48.4	27.3	23.5	4.8	-	-	-	4,501 - 5,500 Baht	
5,501 - 6,500 บาท	9.6	37.7	117.7	15.1	27.7	20.8	6.3	-	0.6	-	5,501 - 6,500 Baht	
6,501 - 7,500 บาท	4.5	35.6	71.3	18.7	14.2	16.1	3.7	0.2	-	-	6,501 - 7,500 Baht	
7,501 - 10,000 บาท	25.6	89.4	161.5	82.3	20.6	23.3	5.7	-	2.0	-	7,501 - 10,000 Baht	
10,001 - 15,000 บาท	27.2	38.9	153.0	83.5	36.3	13.7	4.3	0.0	2.9	-	10,001 - 15,000 Baht	
15,001 - 20,000 บาท	20.5	23.2	137.1	31.6	14.7	4.7	-	-	-	-	15,001 - 20,000 Baht	
20,001 - 30,000 บาท	22.8	21.9	135.9	94.3	10.8	3.0	-	-	-	-	20,001 - 30,000 Baht	
มากกว่า 30,000 บาท	39.0	28.2	49.1	116.2	10.7	1.6	-	-	-	-	More than 30,000 Baht	
ไม่ทราบ	0.7	0.2	7.4	6.1	0.3	3.8	-	-	2.1	-	Unknown	
หญิง	195.9	263.1	591.6	753.8	476.1	161.9	186.0	0.1	12.6	12.6	FEMALE	
ต่ำกว่า 1,501 บาท	-	-	1.5	5.3	7.9	3.8	13.0	-	-	-	Less than 1,501 Baht	
1,501 - 2,500 บาท	1.1	0.8	0.9	6.3	1.3	4.6	13.8	-	-	-	1,501 - 2,500 Baht	
2,501 - 3,500 บาท	1.3	7.9	6.9	16.2	5.2	18.8	24.2	-	-	-	2,501 - 3,500 Baht	
3,501 - 4,500 บาท	1.7	15.5	29.8	23.2	21.3	20.6	40.8	0.1	-	-	3,501 - 4,500 Baht	
4,501 - 5,500 บาท	7.2	33.9	55.7	46.7	34.8	30.1	35.1	-	-	-	4,501 - 5,500 Baht	
5,501 - 6,500 บาท	14.2	50.0	40.4	39.6	72.3	25.0	28.0	-	-	-	5,501 - 6,500 Baht	
6,501 - 7,500 บาท	10.0	24.5	47.0	31.2	47.5	15.1	15.1	-	-	-	6,501 - 7,500 Baht	
7,501 - 10,000 บาท	30.3	40.5	152.5	173.3	90.0	24.8	12.4	-	3.8	-	7,501 - 10,000 Baht	
10,001 - 15,000 บาท	35.7	38.4	109.0	92.2	65.6	8.7	2.9	-	3.9	-	10,001 - 15,000 Baht	
15,001 - 20,000 บาท	26.6	19.9	47.8	51.1	47.2	5.2	-	-	-	-	15,001 - 20,000 Baht	
20,001 - 30,000 บาท	36.1	15.4	68.4	128.1	60.9	4.2	-	-	-	-	20,001 - 30,000 Baht	
มากกว่า 30,000 บาท	30.3	15.6	27.4	133.2	21.2	1.1	0.8	-	1.0	-	More than 30,000 Baht	
ไม่ทราบ	1.2	1.0	4.3	7.5	1.1	-	0.0	-	3.9	-	Unknown	

กรุงเทพมหานคร

ตารางสถิติ กรุงเทพมหานคร

- ตารางที่ 1 จำนวนประชากร จำแนกตามกลุ่มอายุ สถานภาพแรงงาน
- ตารางที่ 2 จำนวนประชากรอายุ 15 ปี ขึ้นไป จำแนกตามสถานภาพสมรส สถานภาพแรงงาน
- ตารางที่ 3 จำนวนประชากรอายุ 15 ปีขึ้นไป จำแนกตามระดับการศึกษาที่สำเร็จ สถานภาพแรงงาน
- ตารางที่ 4 ผู้มีงานทำ จำแนกตามระดับการศึกษาที่สำเร็จ อาชีพ
- ตารางที่ 5 ผู้มีงานทำ จำแนกตามระดับการศึกษาที่สำเร็จ อุตสาหกรรม
- ตารางที่ 6 ผู้มีงานทำ จำแนกตามสถานภาพการทำงาน อาชีพ
- ตารางที่ 7 ผู้มีงานทำ จำแนกตามสถานภาพการทำงาน อุตสาหกรรม
- ตารางที่ 8 ผู้มีงานทำ จำแนกตามอาชีพ จำนวนชั่วโมงทำงานต่อสัปดาห์ การมีเวลาเหลือพอที่จะทำงานเพิ่มขึ้น
- ตารางที่ 9 ผู้มีงานทำ จำแนกตามอุตสาหกรรม จำนวนชั่วโมงทำงานต่อสัปดาห์ การมีเวลาเหลือพอที่จะทำงานเพิ่มขึ้น
- ตารางที่ 10 ผู้มีงานทำ จำแนกตามสถานภาพการทำงาน จำนวนชั่วโมงทำงานต่อสัปดาห์ การมีเวลาเหลือพอที่จะทำงานเพิ่มขึ้น
- ตารางที่ 11 ผู้มีงานทำ จำแนกตามกลุ่มอายุ ชั่วโมงการทำงานต่อสัปดาห์ การมีเวลาเหลือพอที่จะทำงานเพิ่มขึ้น
- ตารางที่ 12 จำนวนผู้ว่างงาน ที่หางานทำ จำแนกตามระยะเวลาที่หางานทำ ระดับการศึกษาที่สำเร็จ
- ตารางที่ 13 จำนวนผู้ว่างงาน ที่เคยทำงานมาก่อน จำแนกอาชีพที่ทำครั้งสุดท้าย อุตสาหกรรมที่ทำครั้งสุดท้าย
- ตารางที่ 14 ลูกจ้าง จำแนกตามค่าจ้างเฉลี่ย ผลประโยชน์อื่นๆ ที่ได้รับ อุตสาหกรรม
- ตารางที่ 15 ลูกจ้างเอกชน จำแนกตามค่าจ้างเฉลี่ย ผลประโยชน์อื่นๆ ที่ได้รับ อุตสาหกรรม
- ตารางที่ 16 ลูกจ้างรัฐบาล จำแนกตามค่าจ้างเฉลี่ย ผลประโยชน์อื่นๆ ที่ได้รับ อุตสาหกรรม
- ตารางที่ 17 ลูกจ้าง จำแนกตาม อาชีพ ระดับของรายได้
- ตารางที่ 18 ลูกจ้าง จำแนกตาม อุตสาหกรรม ระดับของรายได้

ตารางที่ 1 จำนวนประชากรอายุ 15 ปีขึ้นไป จำแนกตามกลุ่มอายุ และสถานภาพแรงงาน กรุงเทพมหานคร
TABLE 1 POPULATION 15 YEARS AND OVER BY AGE GROUP AND LABOR FORCE STATUS BANGKOK

ไตรมาสที่ 3/2553 : Quarter-3/2010

หน่วยเป็นพัน : In Thousands

สถานภาพแรงงาน	รวม	กลุ่มอายุ Age Group						LABOR FORCE STATUS		
		15-19	20-24	25-29	30-34	35-39	40-49		50-59	>=60
ประชากรอายุ 15 ปีขึ้นไป	5,607.2	355.1	341.8	496.8	748.9	729.9	1,257.1	899.1	778.5	POPULATION 15 YEARS AND OVER
กำลังแรงงานรวม	3,891.7	66.6	191.4	431.9	671.1	658.9	1,097.6	628.6	145.7	Total Labor Force
1. กำลังแรงงานปัจจุบัน	3,889.6	65.9	190.5	431.9	671.1	658.9	1,097.6	628.6	145.1	1. Current labor force
1.1 ผู้มีงานทำ	3,846.9	63.1	180.9	421.0	662.7	649.9	1,095.6	628.6	145.1	1.1 Employed
- ทำงาน	3,840.3	63.1	180.4	419.3	661.7	648.1	1,094.7	627.9	145.1	- At work
- ไม่ทำงานแต่มีงานประจำ	6.7	-	0.5	1.7	1.1	1.8	0.8	0.7	-	- With job but not at work
1.2 ผู้ว่างงาน	42.6	2.7	9.6	10.9	8.4	9.0	2.0	-	-	1.2 Unemployed
- หางานทำ	12.2	-	2.6	6.5	1.5	1.6	-	-	-	- Looking for work
- ไม่หางานทำ/พร้อมที่จะทำงาน	30.4	2.7	7.0	4.4	6.9	7.4	2.0	-	-	- Not looking/available for work
2. กำลังแรงงานที่รอฤดูกาล	2.1	0.7	0.9	-	-	-	-	-	0.5	2. Seasonally inactive labor force
ผู้ไม่อยู่ในกำลังแรงงาน	1,715.5	288.5	150.4	64.9	77.8	71.0	159.5	270.5	632.8	Persons not in Labor Force
1. ทำงานบ้าน	587.8	7.4	14.1	26.5	52.9	57.4	136.7	192.1	100.7	1. Household work
2. เรียนหนังสือ	421.3	270.4	121.7	20.6	7.1	0.7	-	-	0.8	2. Studies
3. ยังเด็ก/ชร่า/ไม่สามารถทำงานได้	433.0	3.3	-	3.6	4.0	5.2	9.6	17.5	389.7	3. Too young/old/incapable of work
4. อื่น ๆ	273.4	7.4	14.7	14.1	13.8	7.6	13.2	60.9	141.6	4. Others

ตารางที่ 1 จำนวนประชากรอายุ 15 ปีขึ้นไป จำแนกตามกลุ่มอายุ สถานภาพแรงงาน และเพศ กรุงเทพมหานคร

TABLE 1 POPULATION 15 YEARS AND OVER BY AGE GROUP, LABOR FORCE STATUS AND SEX, BANGKOK

สถานภาพแรงงาน	รวม	กลุ่มอายุ Age Group						LABOR FORCE STATUS		
		15-19	20-24	25-29	30-34	35-39	40-49		50-59	>=60
ชาย	2,552.8	172.7	158.5	228.1	341.6	334.4	575.8	412.4	329.4	MALE
กำลังแรงงานรวม	1,985.7	47.6	92.4	207.4	329.0	327.2	554.6	345.7	81.6	Total Labor Force
1. กำลังแรงงานปัจจุบัน	1,983.5	46.9	91.6	207.4	329.0	327.2	554.6	345.7	81.1	1. Current labor force
1.1 ผู้มีงานทำ	1,958.1	46.0	83.9	203.0	323.7	322.1	552.6	345.7	81.1	1.1 Employed
- ทำงาน	1,954.3	46.0	83.9	202.1	322.6	321.0	552.6	345.0	81.1	- At work
- ไม่ทำงานแต่มีงานประจำ	3.7	-	-	0.8	1.1	1.1	-	0.7	-	- With job but not at work
1.2 ผู้ว่างงาน	25.5	0.9	7.7	4.5	5.3	5.2	2.0	-	-	1.2 Unemployed
- หางานทำ	7.1	-	2.1	2.6	0.7	1.6	-	-	-	- Looking for work
- ไม่หางานทำพร้อมที่จะทำงาน	18.3	0.9	5.6	1.9	4.5	3.5	2.0	-	-	- Not looking/available for work
2. กำลังแรงงานที่รอฤดูกาล	2.1	0.7	0.9	-	-	-	-	-	0.5	2. Seasonally inactive labor force
ผู้ไม่อยู่ในกำลังแรงงาน	567.1	125.0	66.1	20.6	12.6	7.2	21.2	66.7	247.8	Persons not in Labor Force
1. ทำงานบ้าน	25.4	2.6	0.7	-	2.6	0.5	6.8	10.3	1.9	1. Household work
2. เรียนหนังสือ	188.4	115.6	59.6	8.1	5.2	-	-	-	-	2. Studies
3. ชังเด็ก หรือ ไม่สามารถทำงานได้	183.6	3.3	-	3.6	1.1	2.7	5.8	12.5	154.5	3. Too young/old/incapable of work
4. อื่น ๆ	169.7	3.6	5.8	8.9	3.7	4.0	8.6	43.9	91.3	4. Others
หญิง	3,054.4	182.4	183.3	268.7	407.4	395.5	681.2	486.7	449.1	FEMALE
กำลังแรงงานรวม	1,906.0	19.0	99.0	224.5	342.1	331.7	542.9	282.9	64.0	Total Labor Force
1. กำลังแรงงานปัจจุบัน	1,906.0	19.0	99.0	224.5	342.1	331.7	542.9	282.9	64.0	1. Current labor force
1.1 ผู้มีงานทำ	1,888.9	17.1	97.0	218.0	339.0	327.9	542.9	282.9	64.0	1.1 Employed
- ทำงาน	1,885.9	17.1	96.5	217.1	339.0	327.2	542.1	282.9	64.0	- At work
- ไม่ทำงานแต่มีงานประจำ	2.9	-	0.5	0.9	-	0.7	0.8	-	-	- With job but not at work
1.2 ผู้ว่างงาน	17.2	1.8	1.9	6.5	3.1	3.9	-	-	-	1.2 Unemployed
- หางานทำ	5.1	-	0.5	3.9	0.8	-	-	-	-	- Looking for work
- ไม่หางานทำพร้อมที่จะทำงาน	12.1	1.8	1.5	2.6	2.3	3.9	-	-	-	- Not looking/available for work
2. กำลังแรงงานที่รอฤดูกาล	-	-	-	-	-	-	-	-	-	2. Seasonally inactive labor force
ผู้ไม่อยู่ในกำลังแรงงาน	1,148.4	163.5	84.4	44.3	65.3	63.8	138.3	203.8	385.1	Persons not in Labor Force
1. ทำงานบ้าน	562.4	4.8	13.3	26.5	50.4	56.9	129.9	181.8	98.8	1. Household work
2. เรียนหนังสือ	232.8	154.8	62.1	12.5	1.9	0.7	-	-	0.8	2. Studies
3. ชังเด็ก หรือ ไม่สามารถทำงานได้	249.5	-	-	-	3.0	2.5	3.8	5.0	235.2	3. Too young/old/incapable of work
4. อื่น ๆ	103.7	3.8	8.9	5.2	10.1	3.7	4.6	17.0	50.3	4. Others

ไตรมาสที่ 3/2553 : Quarter 3/2010

หน่วยเป็นพัน : In Thousands

ตารางที่ 2 จำนวนประชากรอายุ 15 ปีขึ้นไป จำแนกตามสถานภาพสมรส และสถานภาพแรงงาน กรุงเทพมหานคร

TABLE 2 POPULATION 15 YEARS AND OVER BY MARITAL STATUS AND LABOR FORCE STATUS BANGKOK

ไตรมาสที่ 3/2553 : Quarter 3/2010

หน่วยเป็นพัน : In Thousands

สถานภาพแรงงาน	เคยสมรส Ever-Married					LABOR FORCE STATUS	
	โสด Single	สมรส Married	หม้าย Widowed	หย่า Divorced	แยกกันอยู่ Separated		ไม่ทราบ Unknown
รวม Total							
ยอดรวม	5,607.2	3,172.2	347.9	115.1	198.0	3.8	TOTAL
กำลังแรงงานรวม	3,891.7	2,350.8	110.5	93.9	158.1	1.6	Total Labor Force
1. กำลังแรงงานปัจจุบัน	3,889.6	2,350.2	110.5	93.9	158.1	1.6	1. Current labor force
1.1 ผู้มีงานทำ	3,846.9	2,344.9	110.5	93.1	155.4	1.6	1.1 Employed
- ทำงาน	3,840.3	2,339.7	109.8	93.1	155.4	1.6	- At work
- ไม่ทำงานแต่มีงานประจำ	6.7	5.2	0.7	-	-	-	- With job but not at work
1.2 ผู้ว่างงาน	42.6	5.4	-	0.8	2.8	-	1.2 Unemployed
- หางานทำ	12.2	0.4	-	-	0.7	-	- Looking for work
- ไม่หางานทำพร้อมที่จะทำงาน	30.4	5.0	-	0.8	2.1	-	- Not looking/available for work
2. กำลังแรงงานที่รอฤดูกาล	2.1	0.5	-	-	-	-	2. Seasonally inactive labor force
ผู้ไม่อยู่ในกำลังแรงงาน	1,715.5	821.4	237.4	21.2	39.9	2.2	Persons not in Labor Force
1. ทำงานบ้าน	587.8	449.5	55.7	6.7	19.3	-	1. Household work
2. เรียนหนังสือ	421.3	13.2	-	-	0.5	-	2. Studies
3. ยังเด็ก/ชร/ไม่สามารถทำงานได้	433.0	189.7	169.9	9.6	11.4	2.2	3. Too young/old/incapable of work
4. อื่นๆ	273.4	169.1	11.7	4.9	8.7	-	4. Others

ตารางที่ 2 จำนวนประชากรอายุ 15 ปีขึ้นไป จำแนกตามสถานภาพสมรส สถานภาพแรงงาน และเพศ กรุงเทพมหานคร
TABLE 2 POPULATION 15 YEARS AND OVER BY MARITAL STATUS, LABOR FORCE STATUS AND SEX, BANGKOK

หน่วยเป็นพัน : In Thousands

ไตรมาสที่ 3/2553 : Quarter 3/2010

สถานภาพแรงงาน	รวม					เคยสมรส Ever-Married			LABOR FORCE STATUS
	Total	โสด Single	สมรส Married	หม้าย Widowed	หย่า Divorced	แยกกันอยู่ Separated	ไม่ทราบ Unknown		
ชาย	2,552.8	842.6	1,533.7	60.0	36.6	76.7	3.3	MALE	
กำลังแรงงานรวม	1,985.7	584.6	1,271.6	23.8	34.6	69.5	1.6	Total Labor Force	
1. กำลังแรงงานเบื้องต้น	1,983.5	583.0	1,271.0	23.8	34.6	69.5	1.6	1. Current labor force	
1.1 ผู้มีงานทำ	1,958.1	560.9	1,268.8	23.8	34.6	68.3	1.6	1.1 Employed	
- ทำงาน	1,954.3	560.1	1,265.9	23.8	34.6	68.3	1.6	- At work	
- ไม่ทำงานเต็มงานประจำ	3.7	0.8	2.9	-	-	-	-	- With job but not at work	
1.2 ผู้ว่างงาน	25.5	22.1	2.2	-	-	1.2	-	1.2 Unemployed	
- หางานทำ	7.1	6.1	0.4	-	-	0.7	-	- Looking for work	
- ไม่ทำงานทำ/พร้อมที่จะทำงาน	18.3	16.0	1.8	-	-	0.6	-	- Not looking/available for work	
2. กำลังแรงงานที่รอฤดูกาล	2.1	1.6	0.5	-	-	-	-	2. Seasonally inactive labor force	
ผู้ไม่อยู่ในกำลังแรงงาน	567.1	258.0	262.1	36.1	2.0	7.2	1.6	Persons not in Labor Force	
1. ที่งานบ้าน	25.4	8.4	15.2	0.7	-	1.1	-	1. Household work	
2. เรียนหนังสือ	188.4	183.4	4.5	-	-	0.5	-	2. Studies	
3. ชังเด็ก หรือ/ไม่สามารถทำงานได้	183.6	22.0	124.9	30.7	2.0	2.3	1.6	3. Too young/old/incapable of work	
4. อื่น ๆ	169.7	44.2	117.5	4.7	-	3.4	-	4. Others	
หญิง	3,054.4	927.6	1,638.5	287.9	78.5	121.3	0.6	FEMALE	
กำลังแรงงานรวม	1,906.0	592.2	1,079.2	86.6	59.4	88.6	-	Total Labor Force	
1. กำลังแรงงานเบื้องต้น	1,906.0	592.2	1,079.2	86.6	59.4	88.6	-	1. Current labor force	
1.1 ผู้มีงานทำ	1,888.9	580.5	1,076.0	86.6	58.6	87.1	-	1.1 Employed	
- ทำงาน	1,885.9	580.5	1,073.8	85.9	58.6	87.1	-	- At work	
- ไม่ทำงานเต็มงานประจำ	2.9	-	2.2	0.7	-	-	-	- With job but not at work	
1.2 ผู้ว่างงาน	17.2	11.7	3.2	-	0.8	1.5	-	1.2 Unemployed	
- หางานทำ	5.1	5.1	-	-	-	-	-	- Looking for work	
- ไม่ทำงานทำ/พร้อมที่จะทำงาน	12.1	6.6	3.2	-	0.8	1.5	-	- Not looking/available for work	
2. กำลังแรงงานที่รอฤดูกาล	-	-	-	-	-	-	-	2. Seasonally inactive labor force	
ผู้ไม่อยู่ในกำลังแรงงาน	1,148.4	335.4	559.3	201.3	19.1	32.7	0.6	Persons not in Labor Force	
1. ที่งานบ้าน	562.4	48.3	434.3	55.0	6.7	18.2	-	1. Household work	
2. เรียนหนังสือ	232.8	224.2	8.7	-	-	-	-	2. Studies	
3. ชังเด็ก หรือ/ไม่สามารถทำงานได้	249.5	28.2	64.8	139.2	7.5	9.2	0.6	3. Too young/old/incapable of work	
4. อื่น ๆ	103.7	34.8	51.7	7.0	4.9	5.3	-	4. Others	

ตารางที่ 3 จำนวนประชากรอายุ 15 ปีขึ้นไป จำนวนตามระดับการศึกษาที่สำเร็จ และสถานภาพแรงงาน กรุงเทพมหานคร

TABLE 3 POPULATION 15 YEARS AND OVER BY LEVEL OF EDUCATIONAL ATTAINMENT AND LABOR FORCE STATUS BANGKOK

ไตรมาสที่ 3/2553 : Quarter 3/2010

หน่วยเป็นพัน : In Thousands

สถานภาพแรงงาน	รวม	มัธยมศึกษาตอนปลาย				มัธยมศึกษาตอนต้น				มัธยมศึกษา				LABOR FORCE STATUS
		ไม่มี การศึกษา	ต่ำกว่า ประถมศึกษา	ประถมศึกษา ตอนต้น	ประถมศึกษา ตอนปลาย	ต่ำกว่า มัธยมศึกษา	มัธยมศึกษา ตอนต้น	มัธยมศึกษา ตอนปลาย	สายวิชาชีพ	สายวิชา- การศึกษา	สายวิชา- Technical Education	สายวิชา- Teacher Training	อื่นๆ	
Total	None	Elementary	Lower	Upper	General/	Academic	Vocational	Teacher	Academic	Education	Training	Others	Unknown	TOTAL
ยอดรวม	5,607.2	148.7	1,037.4	878.6	902.9	632.1	296.5	0.6	1,256.5	341.3	72.8	-	39.8	TOTAL
กำลังแรงงานรวม	3,891.7	50.0	578.1	721.4	579.6	371.9	200.6	0.6	1,033.2	273.5	51.0	-	31.7	Total Labor Force
1. กำลังแรงงานปัจจุบัน	3,889.6	50.0	578.1	720.1	579.6	371.0	200.6	0.6	1,033.2	273.5	51.0	-	31.7	1. Current labor force
1.1 ผู้มีงานทำ	3,846.9	50.0	577.4	715.8	569.9	367.5	196.4	0.6	1,014.3	272.2	51.0	-	31.7	1.1 Employed
- ทำงาน	3,840.3	50.0	575.9	713.6	569.9	367.0	195.7	0.6	1,012.6	272.2	51.0	-	31.7	- At work
- ไม่ทำงานแต่มีงานประจำ	6.7	-	1.6	2.2	-	0.5	0.7	-	1.7	-	-	-	-	- With job but not at work
1.2 ผู้ว่างงาน	42.6	-	0.7	4.3	9.7	3.5	4.3	-	18.8	1.3	-	-	-	1.2 Unemployed
- หางานทำ	12.2	-	-	-	1.1	0.8	2.4	-	7.2	0.9	-	-	-	- Looking for work
- ไม่หางานทำ/พร้อมที่จะทำงาน	30.4	-	0.7	4.3	8.7	2.8	1.9	-	11.7	0.4	-	-	-	- Not looking/available for work
2. กำลังแรงงานที่รอฤดูกาล	2.1	-	-	1.3	-	0.9	-	-	-	-	-	-	-	2. Seasonally inactive labor force
ผู้ไม่อยู่ในกำลังแรงงาน	1,715.5	98.7	459.2	157.2	323.3	260.3	95.9	-	223.3	67.8	21.8	-	8.1	Persons not in Labor Force
1. ทำงานบ้าน	587.8	19.8	187.6	75.4	92.9	50.7	37.0	-	70.8	44.1	8.9	-	0.6	1. Household work
2. เรียนหนังสือ	421.3	-	1.5	32.6	181.3	151.0	23.9	-	21.8	7.8	0.5	-	1.1	2. Studies
3. ชังเด็ก ว่าง/ไม่สามารถทำงานได้	433.0	78.0	223.9	28.3	25.4	25.5	11.6	-	25.8	6.1	4.4	-	4.1	3. Too young/old/incapable of work
4. อื่น ๆ	273.4	0.8	46.2	21.0	23.7	33.1	23.4	-	105.0	9.8	8.1	-	2.3	4. Others

I/ รวมอาชีพระยะสั้น I/ Including Short Course Vocational

ตารางที่ 3 จำนวนประชากรอายุ 15 ปีขึ้นไป จำนวนตามระดับการศึกษาที่สำเร็จ สถานภาพแรงงาน และเพศ กรุงเทพมหานคร

TABLE 3 POPULATION 15 YEARS AND OVER BY LEVEL OF EDUCATIONAL ATTAINMENT, LABOR FORCE STATUS AND SEX, BANGKOK

หน่วยเป็นพัน : In Thousands

สถานภาพแรงงาน	รวม	ไม่มี การศึกษา	ต่ำกว่า ประถมศึกษา	ประถม ศึกษา	มัธยมศึกษา ตอนต้น	มัธยมศึกษาตอนปลาย					อุดมศึกษา					ไม่ทราบ	อื่นๆ	LABOR FORCE STATUS
						Upper Secondary Level					Higher Level							
						Less than Elementary	Elementary	Secondary	General/ Academic	Vocational	Teacher Training	Academic	Technical Education	Higher Technical	สายวิชาชีพ Teacher Training			
ชาย	2,552.8	42.6	429.4	446.4	449.6	301.3	147.5	160.1	543.7	21.0	11.2	MALE						
กำลังแรงงานรวม	1,985.7	17.8	299.0	390.8	342.1	201.9	106.4	147.6	455.2	15.9	9.0	Total Labor Force						
1. กำลังแรงงานปัจจุบัน	1,983.5	17.8	299.0	389.5	342.1	201.1	106.4	147.6	455.2	15.9	9.0	1. Current labor force						
1.1 ผู้มีงานทำ	1,958.1	17.8	298.3	387.4	335.5	198.3	103.5	146.8	445.7	15.9	9.0	1.1 Employed						
- ทำงาน	1,954.3	17.8	297.6	385.2	335.5	198.3	103.5	146.8	444.9	15.9	9.0	- At work						
- ไม่ทำงานเต็มงานประจำ	3.7	-	0.7	2.2	-	-	-	0.8	-	-	-	- With job but not at work						
1.2 ผู้ว่างงาน	25.5	-	0.7	2.1	6.6	2.8	3.0	0.8	9.5	0.8	-	1.2 Unemployed						
- หางานทำ	7.1	-	-	-	1.1	-	2.4	0.4	3.3	-	-	- Looking for work						
- ไม่ทำงานบ้าง/พร้อมที่จะทำงาน	18.3	-	0.7	2.1	5.5	2.8	0.6	0.4	6.2	-	-	- Not looking/available for work						
2. กำลังแรงงานที่ออกนอก	2.1	-	-	1.3	107.5	99.4	41.0	88.5	-	-	-	2. Seasonally inactive labor force						
ผู้ไม่อยู่ในกำลังแรงงาน	567.1	24.8	130.4	55.7	107.5	99.4	41.0	12.5	5.2	2.2	Persons not in Labor Force							
1. ทำงานบ้าน	25.4	-	6.1	3.9	3.8	4.0	1.7	2.5	1.8	1.7	-	1. Household work						
2. เรียนหนังสือ	188.4	-	0.6	20.2	76.3	61.7	12.4	3.7	12.6	0.5	-	2. Studies						
3. ชังเด็ก/ชรา/ไม่สามารถทำงานได้	183.6	24.0	88.2	18.4	12.0	13.2	8.6	2.6	15.3	1.5	-	3. Too young/old/incapable of work						
4. อื่น ๆ	169.7	0.8	35.6	13.2	15.5	20.5	18.3	3.8	58.8	1.5	1.7	4. Others						
หญิง	3,054.4	106.1	608.0	432.1	453.3	330.8	149.1	181.3	712.8	51.7	28.6	FEMALE						
กำลังแรงงานรวม	1,906.0	32.3	279.1	330.6	237.6	170.0	94.2	125.9	578.0	35.1	22.8	Total Labor Force						
1. กำลังแรงงานปัจจุบัน	1,906.0	32.3	279.1	330.6	237.6	170.0	94.2	125.9	578.0	35.1	22.8	1. Current labor force						
1.1 ผู้มีงานทำ	1,888.9	32.3	279.1	328.4	234.4	169.2	92.9	125.4	568.6	35.1	22.8	1.1 Employed						
- ทำงาน	1,885.9	32.3	278.3	328.4	234.4	168.7	92.2	125.4	567.8	35.1	22.8	- At work						
- ไม่ทำงานเต็มงานประจำ	2.9	-	0.8	-	-	0.5	0.7	-	0.9	-	-	- With job but not at work						
1.2 ผู้ว่างงาน	17.2	-	-	2.2	3.1	0.8	1.3	0.5	9.4	-	-	1.2 Unemployed						
- หางานทำ	5.1	-	-	-	-	0.8	-	0.5	3.9	-	-	- Looking for work						
- ไม่ทำงานบ้าง/พร้อมที่จะทำงาน	12.1	-	-	2.2	3.1	-	1.3	-	5.5	-	-	- Not looking/available for work						
2. กำลังแรงงานที่ออกนอก	-	-	-	-	215.7	160.9	54.9	55.3	134.8	16.6	5.8	2. Seasonally inactive labor force						
ผู้ไม่อยู่ในกำลังแรงงาน	1,148.4	73.8	328.9	101.5	215.7	160.9	54.9	41.7	69.0	7.2	0.6	Persons not in Labor Force						
1. ทำงานบ้าน	562.4	19.8	181.5	71.5	89.2	46.7	35.3	4.1	9.1	4.1	-	1. Household work						
2. เรียนหนังสือ	232.8	-	1.0	12.4	104.9	89.3	11.5	9.1	10.5	2.9	0.5	2. Studies						
3. ชังเด็ก/ชรา/ไม่สามารถทำงานได้	249.5	54.0	135.7	9.9	13.5	12.3	3.0	3.6	46.2	6.6	4.1	3. Too young/old/incapable of work						
4. อื่น ๆ	103.7	-	10.7	7.8	8.2	12.6	5.1	6.0	4.1	0.6	0.6	4. Others						

I/ รวมอาชีพระยะสั้น I/ Including Short Course Vocational

ตารางที่ 4 จำนวนผู้มีงานทำ จำแนกตามระดับการศึกษาที่สำเร็จ และอาชีพ กรุงเทพมหานคร
 TABLE 4 EMPLOYED PERSONS BY LEVEL OF EDUCATIONAL ATTAINMENT AND OCCUPATION BANGKOK

ไตรมาสที่ 3/2553 : Quarter 3/2010

หน่วยเป็นพัน : In Thousands

อาชีพ	รวม	ไม่มี การศึกษา	ต่ำกว่า ประถมศึกษา	ต่ำกว่า มัธยมศึกษา ตอนต้น	มัธยมศึกษาตอนปลาย				อุดมศึกษา			อื่นๆ ไม่ทราบ	OCCUPATION	
					ประถมศึกษา	มัธยมศึกษา ตอนต้น	สายสามัญ ศึกษา	สายอาชีพ- การศึกษ	สายอาชีพ- การศึกษ	สายอาชีพ- Teacher Training	Higher Level			
Total	None	Elementary	Lower	General/ Academic	Vocational	Teacher Training	Academic	Education	Training	Others	Unknown	TOTAL		
ยอดรวม	3,846.9	50.0	577.4	715.8	569.9	367.5	196.4	0.6	1,014.3	272.2	51.0	-	31.7	
1. ผู้มีวุฒิคุณหมายข้าราชการระดับอาวุโส และผู้จัดการ	260.2	1.7	13.8	8.6	7.6	14.2	7.0	-	180.0	14.7	1.8	-	11.0	1. Legislators, senior officials and managers
2. ผู้ประกอบวิชาชีพด้านต่างๆ	286.3	-	-	1.7	1.3	6.4	3.7	0.6	227.8	23.4	20.3	-	1.2	2. Professionals
3. ผู้ประกอบวิชาชีพด้านเทคนิคสาขาต่างๆ และอาชีพที่เกี่ยวข้อง	418.2	-	6.8	5.3	26.5	21.8	27.3	-	267.0	54.2	7.1	-	2.2	3. Technicians and associate professionals
4. เสมียน	312.1	-	2.8	14.9	27.4	42.1	39.5	-	135.9	44.0	5.1	-	0.5	4. Clerks
5. พนักงานบริการและพนักงานในร้านค้า และตลาด	1,055.2	20.9	211.9	192.9	188.8	121.8	64.3	-	152.9	82.7	11.0	-	8.1	5. Service workers and shop and market sales workers
6. ผู้ปฏิบัติงานที่มีฝีมือในด้านการเกษตร และการประมง	23.1	1.5	10.6	4.3	3.1	-	-	-	2.1	1.5	-	-	-	6. Skilled agricultural and fishery workers
7. ผู้ปฏิบัติงานด้านความสามารถทางฝีมือ และธุรกิจการค้าที่เกี่ยวข้อง	535.8	7.1	114.5	173.6	101.5	67.7	21.1	-	17.5	27.9	4.8	-	-	7. Craft and related trades workers
8. ผู้ปฏิบัติการโรงงานและเครื่องจักร และผู้ปฏิบัติงานด้านการประกอบ	484.1	2.9	70.8	154.3	130.9	59.8	24.8	-	16.5	16.3	0.9	-	7.0	8. Plant and machine operators and assemblers
9. อาชีพขั้นพื้นฐานต่างๆ ในด้านกรวาง และการให้บริการ	462.3	16.1	146.3	160.3	82.9	33.7	8.7	-	5.1	7.4	-	-	1.8	9. Elementary occupations
10. คนงานซึ่งมิได้จำแนกไว้ในหมวดอื่น	9.6	-	-	-	-	-	-	-	9.6	-	-	-	-	10. Workers not classifiable by occupation

I/ รวมอาชีพระยะสั้น I/ Including Short Course Vocational

ตารางที่ 4 จำนวนผู้มีงานทำ จำแนกตามระดับการศึกษาที่สำเร็จ อาชีพ และเพศ กรุงเทพมหานคร

TABLE 4 EMPLOYED PERSONS BY LEVEL OF EDUCATIONAL ATTAINMENT, OCCUPATION AND SEX, BANGKOK

อาชีพ Occupation	ระดับการศึกษา Educational Level										ไม่ทราบ Unknown	อาชีพ Occupation
	มัธยมศึกษาตอนปลาย Upper Secondary Level					อุดมศึกษา Higher Level						
	ไม่มี การศึกษา None	ต่ำกว่า ประถมศึกษา Less than Elementary	ประถมศึกษา Elementary	มัธยมศึกษา ตอนต้น Lower Secondary	มัธยมศึกษา สายสามัญ General/ Academic	สายวิชา- ศึกษา Vocational	สายวิชา- การศึกษ Teacher Training	สายวิชา- การศึกษ Teacher Training	สายวิชา- การศึกษ Teacher Training	อื่นๆ Others		
ชาย	1,958.1	298.3	387.4	335.5	198.3	103.5	-	445.7	146.8	15.9	9.0	MALE
1. ผู้ปฏิบัติงานในวิชาชีพ และผู้จัดการ	164.9	12.1	7.6	4.1	10.7	5.5	-	107.1	14.7	1.8	1.3	1. Legislators, senior officials and managers
2. ผู้ประกอบวิชาชีพด้านต่างๆ	126.3	-	1.7	1.3	1.0	0.7	-	107.6	9.2	3.7	1.2	2. Professionals
3. ผู้ประกอบวิชาชีพด้านเทคนิคสาขาต่างๆ และอาชีพที่เกี่ยวข้อง	169.8	4.4	3.1	10.8	10.6	13.5	-	93.9	29.6	3.9	-	3. Technicians and associate professionals
4. เสมียน	88.2	-	7.5	10.5	12.0	8.2	-	36.2	12.1	1.8	-	4. Clerks
5. พนักงานบริการและพนักงานในร้านค้า และตลาด	449.5	74.7	81.0	93.9	52.2	31.4	-	66.2	36.5	3.2	3.0	5. Service workers and shop and market sales workers
6. ผู้ปฏิบัติงานที่มีฝีมือในด้านการเกษตร และการประมง	16.9	0.7	3.5	2.0	-	-	-	2.1	1.5	-	-	6. Skilled agricultural and fishery workers
7. ผู้ปฏิบัติงานด้านความสามารถทางฝีมือ และธุรกิจบริการที่เกี่ยวข้อง	377.5	77.4	108.3	75.9	52.3	19.5	-	15.0	23.5	0.6	-	7. Craft and related trades workers
8. ผู้ปฏิบัติการโรงงานและเครื่องจักร และผู้ปฏิบัติงานด้านการประกอบ	370.5	59.8	111.2	101.8	45.0	20.7	-	11.3	14.1	0.9	3.5	8. Plant and machine operators and assemblers
9. อาชีพขั้นพื้นฐานต่างๆ ในด้านการขาย และการให้บริการ	191.2	63.0	63.5	35.3	14.5	4.0	-	2.9	5.5	-	-	9. Elementary occupations
10. คนงานซึ่งมิได้จำแนกไว้ในหมวดอื่น	3.4	-	-	-	-	-	-	3.4	-	-	-	10. Workers not classifiable by occupation
หญิง	1,888.9	279.1	328.4	234.4	169.2	92.9	0.6	568.6	125.4	35.1	22.8	FEMALE
1. ผู้ปฏิบัติงานในวิชาชีพ และผู้จัดการ	95.4	1.6	1.0	3.5	3.5	1.6	-	72.8	-	-	9.7	1. Legislators, senior officials and managers
2. ผู้ประกอบวิชาชีพด้านต่างๆ	160.0	-	-	-	5.4	3.0	0.6	120.2	14.2	16.6	-	2. Professionals
3. ผู้ประกอบวิชาชีพด้านเทคนิคสาขาต่างๆ และอาชีพที่เกี่ยวข้อง	248.4	2.4	2.2	15.7	11.2	13.8	-	173.1	24.6	3.2	2.2	3. Technicians and associate professionals
4. เสมียน	223.9	2.8	7.3	16.9	30.1	31.3	-	99.7	31.9	3.3	0.5	4. Clerks
5. พนักงานบริการและพนักงานในร้านค้า และตลาด	605.8	137.2	111.9	95.0	69.6	32.8	-	86.8	46.2	7.8	5.1	5. Service workers and shop and market sales workers
6. ผู้ปฏิบัติงานที่มีฝีมือในด้านการเกษตร และการประมง	6.3	3.7	0.7	1.1	-	-	-	-	-	-	-	6. Skilled agricultural and fishery workers
7. ผู้ปฏิบัติงานด้านความสามารถทางฝีมือ และธุรกิจบริการที่เกี่ยวข้อง	158.4	37.2	65.4	25.6	15.4	1.6	-	2.5	4.4	4.3	-	7. Craft and related trades workers
8. ผู้ปฏิบัติการโรงงานและเครื่องจักร และผู้ปฏิบัติงานด้านการประกอบ	113.5	10.9	43.0	29.1	14.8	4.2	-	5.2	2.2	-	3.5	8. Plant and machine operators and assemblers
9. อาชีพขั้นพื้นฐานต่างๆ ในด้านการขาย และการให้บริการ	271.1	83.3	96.8	47.6	19.2	4.7	-	2.1	1.9	-	1.8	9. Elementary occupations
10. คนงานซึ่งมิได้จำแนกไว้ในหมวดอื่น	6.2	-	-	-	-	-	-	6.2	-	-	-	10. Workers not classifiable by occupation

รวมอาชีพระยะสั้น / Including Short Course Vocational

ไตรมาสที่ 3/2553 : Quarter 3/2010

หน่วยเป็นพัน : In Thousands

ตารางที่ 5 จำนวนผู้มีงานทำ จำแนกตามระดับการศึกษาที่สำคัญ และอุตสาหกรรม กรุงเทพมหานคร

TABLE 5 EMPLOYED PERSONS BY LEVEL OF EDUCATIONAL ATTAINMENT AND INDUSTRY BANGKOK

ไตรมาสที่ 3/2553 : Quarter 3/2010

หน่วยเป็นพัน : In Thousands

อุตสาหกรรม	มียุทธศาสตร์ตามระดับการศึกษา										INDUSTRY		
	รวม การศึกษา None	ไม่มี การศึกษา Less than Elementary	ต่ำกว่า ประถมศึกษา Lower Secondary	มัธยมศึกษาตอนปลาย Upper Secondary Level			อุดมศึกษา Higher Level			อื่นๆ Others		ไม่ทราบ Unknown	
				ระยะ ต้น ศึกษา General/ Academic	ระยะ ต้น ศึกษา Vocational Training	ระยะ ต้น ศึกษา Teacher Education	ระดับ สูง ศึกษา Higher Education	ระดับ สูง ศึกษา Technical Education					
ยอดรวม	3,846.9	50.0	577.4	715.8	569.9	367.5	196.4	0.6	1,014.3	272.2	51.0	31.7	TOTAL
1. เกษตรกรรม การค้าสัตว์ และการป่าไม้	17.7	0.8	8.9	1.4	1.4	-	-	-	3.7	1.5	-	-	1. Agriculture, hunting and forestry
2. การประมง	4.1	-	1.1	0.9	0.9	-	-	-	1.2	-	-	-	2. Fishing
3. การทำเหมืองแร่ และเหมืองหิน	1.8	-	-	-	-	-	-	-	1.8	-	-	-	3. Mining and quarrying
4. การผลิต	784.0	6.7	89.0	199.3	141.8	94.2	27.8	-	154.8	46.2	8.0	16.2	4. Manufacturing
5. การไฟฟ้า ก๊าซ และการประปา	13.9	-	1.3	2.9	1.1	-	-	-	3.9	4.7	-	-	5. Electricity, gas and water supply
6. การก่อสร้าง	184.2	3.1	55.9	34.1	26.3	13.4	5.1	-	30.5	15.0	-	0.6	6. Construction
7. การขนส่ง การขายปลีก การซ่อมแซมยานยนต์ รถจักรยานยนต์ ของใช้ส่วนบุคคล และของใช้ในครัวเรือน	1,030.3	16.7	170.7	160.2	160.2	110.1	82.1	-	242.8	78.6	7.5	1.4	7. Wholesale and retail trade, repair of motor vehicles motorcycles and personal and household goods
8. โรงแรม และภัตตาคาร	433.2	10.5	92.6	101.1	96.5	48.5	16.1	-	35.4	27.3	2.3	2.8	8. Hotel and restaurants
9. การขนส่ง สถานที่เก็บสินค้า และการคมนาคม	351.7	2.1	44.7	88.8	62.0	38.2	19.2	-	69.8	23.3	1.7	1.9	9. Transport, storage and communication
10. การเป็นสื่อกลางทางการเงิน	129.6	-	1.3	-	3.7	2.8	6.8	-	102.9	6.6	3.6	2.0	10. Financial intermediary
11. กิจการด้านอสังหาริมทรัพย์ การให้เช่า และกิจกรรมทางธุรกิจ	318.5	3.6	43.4	46.4	25.3	19.1	16.6	-	141.7	17.7	2.0	2.9	11. Real estate, renting and business activities
12. การบริหารราชการ และการป้องกันประเทศ รวมทั้งการประกันสังคมบังคับ	180.4	-	12.9	10.4	7.7	6.5	12.7	-	105.9	20.2	4.0	-	12. Public administration and defence, compulsory social security
13. การศึกษา	116.6	-	3.6	5.2	10.3	1.5	2.7	0.6	64.5	8.2	18.9	1.0	13. Education
14. งานด้านสุขภาพ และงานสังคมสงเคราะห์	72.8	-	3.1	6.3	5.2	13.3	0.5	-	29.4	13.5	1.5	-	14. Health and social work
15. กิจกรรมด้านบริการชุมชน สังคม และการบริการส่วนบุคคลอื่นๆ	127.1	1.0	18.3	38.4	18.1	16.0	6.3	-	19.9	6.7	1.5	0.9	15. Other community, social and personal service activity
16. ลูกจ้างในครัวเรือนส่วนบุคคล	68.6	5.5	30.7	20.3	7.2	3.9	-	-	-	-	-	1.0	16. Private households with employed persons
17. องค์การระหว่างประเทศและองค์การต่างประเทศอื่นๆ และสมาชิก	-	-	-	-	-	-	-	-	-	-	-	-	17. Extra-territorial organizations and bodies
18. ไม่ทราบ	12.5	-	-	-	2.1	-	0.6	-	6.1	2.6	-	1.1	18. Unknown

I/ รวมอาชีพระยะสั้น I/ Including Short Course Vocational

ตารางที่ 5 จำนวนผู้มีงานทำ จำแนกตามระดับการศึกษาที่สำเร็จ อุตสาหกรรม และเพศ กรุงเทพมหานคร

TABLE 5 EMPLOYED PERSONS BY LEVEL OF EDUCATIONAL ATTAINMENT, INDUSTRY AND SEX, BANGKOK

หน่วยนับพัน : In Thousands

อุตสาหกรรม	รวม	ไม่มีการศึกษา	ต่ำกว่าประถมศึกษา	ประถมศึกษา	มัธยมศึกษาตอนต้น	มัธยมศึกษาตอนปลาย				อุดมศึกษา			อื่นๆ	ไม่ทราบ	INDUSTRY				
						None	Less than Elementary	Elementary	Lower Secondary	General/Academic	Vocational	Teacher Training				Academic	Higher Technical Education	Teacher Training	Unknown
ชาย	1,958.1	17.8	298.3	387.4	335.5	198.3	103.5	445.7	146.8	15.9	9.0	MALE							
1. เกษตรกรรม การล่าสัตว์ และการป่าไม้	12.3	-	6.0	1.4	0.7	-	-	2.7	1.5	-	-	1. Agriculture, hunting and forestry							
2. การประมง	3.7	-	1.1	0.9	0.5	-	-	1.2	-	-	-	2. Fishing							
3. การทำเหมืองแร่ และเหมืองหิน	1.8	-	-	-	-	-	-	1.8	-	-	-	3. Mining and quarrying							
4. การผลิต	374.3	2.8	42.1	90.7	72.9	56.3	13.8	67.1	24.3	2.9	1.7	4. Manufacturing							
5. การไฟฟ้า, ก๊าซ และการประปา	11.3	-	1.3	2.0	1.1	-	-	2.2	4.7	-	-	5. Electricity, gas and water supply							
6. การก่อสร้าง	146.8	2.5	45.4	24.9	21.9	12.7	5.1	21.7	12.1	-	0.6	6. Construction							
7. การขายส่ง การขายปลีก การซ่อมแซมยานยนต์ รถจักรยานยนต์ ของใช้ส่วนบุคคล และของใช้ในชีวิตประจำวัน	529.0	6.1	80.2	96.3	106.8	48.2	41.6	106.4	40.5	3.1	-	7. Wholesale and retail trade, repair of motor vehicles motorcycles and personal and household goods							
8. โรงแรม และภัตตาคาร	178.4	1.6	37.8	46.7	35.8	19.6	5.5	14.5	15.1	0.8	1.0	8. Hotel and restaurants							
9. การขนส่ง, สานานที่ขึ้นสินค้า และการคมนาคม	275.2	2.1	39.9	84.7	52.5	35.1	15.6	29.3	12.5	1.7	1.9	9. Transport, storage and communication							
10. การเป็นสื่อกลางทางการเงิน	55.6	-	1.3	-	1.7	2.8	2.7	4.2	4.0	1.1	-	10. Financial intermediation							
11. กิจกรรมด้านอสังหาริมทรัพย์ การให้เช่า และกิจกรรมทางธุรกิจ	171.3	1.9	21.9	21.9	19.7	9.7	10.2	74.1	8.1	1.1	2.9	11. Real estate, renting and business activities							
12. การบริหารราชการ และการป้องกันประเทศ	89.5	-	8.9	4.8	5.9	5.2	5.9	43.7	12.5	2.5	-	12. Public administration and defence, compulsory social security							
13. การศึกษา	41.4	-	0.6	1.4	9.6	-	0.7	23.8	3.0	2.4	-	13. Education							
14. งานด้านสุขภาพและงานสังคมสงเคราะห์	15.8	-	-	1.2	1.1	3.1	0.5	6.6	3.3	-	-	14. Health and social work							
15. กิจกรรมวัฒนธรรม พันทนาการ สันทนาการ และการบริการส่วนบุคคลอื่นๆ	35.7	-	6.2	8.5	3.1	3.6	1.9	8.7	3.3	0.5	-	15. Other community, social and personal service activity							
16. ธุรกิจไม่หวังผลกำไรส่วนบุคคล	13.2	0.7	5.9	2.1	1.5	2.1	-	-	-	-	1.0	16. Private households with employed persons							
17. องค์การระหว่างประเทศขององค์การต่างประเทศอื่นๆ และสมาชิก	-	-	-	-	-	-	-	-	-	-	-	17. Extraterritorial organizations and bodies							
18. ไม่ทราบ	2.8	-	-	-	0.9	-	-	-	1.9	-	-	18. Unknown							
หญิง	1,888.9	32.3	279.1	328.4	234.4	169.2	92.9	568.6	125.4	35.1	22.8	FEMALE							
1. เกษตรกรรม การล่าสัตว์ และการป่าไม้	5.5	0.8	3.0	-	0.7	-	-	1.1	-	-	-	1. Agriculture, hunting and forestry							
2. การประมง	0.4	-	-	-	0.4	-	-	-	-	-	-	2. Fishing							
3. การทำเหมืองแร่ และเหมืองหิน	-	-	-	-	-	-	-	-	-	-	-	3. Mining and quarrying							
4. การผลิต	409.7	3.9	46.9	108.6	68.9	37.9	14.0	87.8	21.9	5.2	14.6	4. Manufacturing							
5. การไฟฟ้า, ก๊าซ และการประปา	2.6	-	-	0.9	-	-	-	1.7	-	-	-	5. Electricity, gas and water supply							
6. การก่อสร้าง	37.4	0.7	10.5	9.2	4.5	0.8	-	8.8	2.9	-	-	6. Construction							
7. การขายส่ง การขายปลีก การซ่อมแซมยานยนต์ รถจักรยานยนต์ ของใช้ส่วนบุคคล และของใช้ในชีวิตประจำวัน	501.3	10.5	90.6	64.0	53.4	62.0	40.5	136.5	38.1	4.4	1.4	7. Wholesale and retail trade, repair of motor vehicles motorcycles and personal and household goods							
8. โรงแรม และภัตตาคาร	254.8	8.9	54.8	54.4	60.8	28.9	10.6	20.9	12.2	1.6	1.8	8. Hotel and restaurants							
9. การขนส่ง, สานานที่ขึ้นสินค้า และการคมนาคม	76.5	-	4.8	4.1	9.5	3.1	3.5	40.5	10.9	-	-	9. Transport, storage and communication							
10. การเป็นสื่อกลางทางการเงิน	74.0	-	-	-	2.1	-	4.2	60.9	2.5	2.4	2.0	10. Financial intermediation							
11. กิจกรรมด้านอสังหาริมทรัพย์ การให้เช่า และกิจกรรมทางธุรกิจ	147.2	1.7	21.5	24.6	5.7	9.4	6.4	67.6	9.6	0.9	-	11. Real estate, renting and business activities							
12. การบริหารราชการ และการป้องกันประเทศ	90.9	-	4.0	5.6	1.8	1.3	6.8	62.2	7.8	1.5	-	12. Public administration and defence, compulsory social security							
13. การศึกษา	75.2	-	3.0	3.9	0.7	1.5	2.0	40.7	5.2	16.6	1.0	13. Education							
14. งานด้านสุขภาพและงานสังคมสงเคราะห์	56.9	-	3.1	5.1	4.1	10.2	-	22.8	10.2	1.5	-	14. Health and social work							
15. กิจกรรมวัฒนธรรม พันทนาการ สันทนาการ และการบริการส่วนบุคคลอื่นๆ	91.4	1.0	12.1	29.9	15.0	12.4	4.4	11.2	3.4	1.0	0.9	15. Other community, social and personal service activity							
16. ธุรกิจไม่หวังผลกำไรส่วนบุคคล	55.4	4.8	24.9	18.2	5.7	1.8	-	-	-	-	-	16. Private households with employed persons							
17. องค์การระหว่างประเทศขององค์การต่างประเทศอื่นๆ และสมาชิก	-	-	-	-	-	-	-	-	-	-	-	17. Extraterritorial organizations and bodies							
18. ไม่ทราบ	9.7	-	-	-	1.2	-	0.6	6.1	0.7	-	1.1	18. Unknown							

/ รวมอาชีพอิสระและอื่น ๆ / Including Short Course Vocational

ตารางที่ 6 จำนวนผู้มีงานทำ จำแนกตามสถานภาพการทำงาน และอาชีพ กรุงเทพมหานคร
TABLE 6 EMPLOYED PERSONS BY WORK STATUS AND OCCUPATION BANGKOK

ไตรมาสที่ 3/2553 : Quarter 3/2010

หน่วยเป็นพัน : In Thousands

อาชีพ	สถานภาพการทำงาน Work Status						TOTAL	OCCUPATION
	นายจ้าง Employer	ลูกจ้างรัฐบาล Government Employee	ลูกจ้างเอกชน Private Employee	ทำงานส่วนตัว Own Account Worker	ช่วยธุรกิจ ครอบครัว Unpaid Family Worker	การรวมกลุ่ม Members of Producers' Cooperatives		
Total	191.0	381.0	2,073.0	867.3	328.6	6.1		
ยอดรวม	3,846.9							
1. ผู้ปฏิบัติงานนายจ้างราชการระดับอาวุโสและผู้จัดการ	260.2	25.5	118.5	7.7	1.7	-	1. Legislators, senior officials and managers	
2. ผู้ประกอบวิชาชีพด้านต่างๆ	286.3	116.9	145.6	18.6	2.2	-	2. Professionals	
3. ผู้ประกอบวิชาชีพด้านเทคนิคสาขาต่างๆ และอาชีพที่เกี่ยวข้อง	418.2	76.8	301.6	17.0	14.3	-	3. Technicians and associate professionals	
4. เสมียน	312.1	-	239.1	4.1	6.7	-	4. Clerks	
5. พนักงานบริการและพนักงานในร้านค้าและตลาด	1,055.2	40.2	296.7	465.3	222.9	-	5. Service workers and shop and market sales workers	
6. ผู้ปฏิบัติงานที่มีฝีมือในด้านการเกษตรและการประมง	23.1	-	7.4	9.8	3.8	-	6. Skilled agricultural and fishery workers	
7. ผู้ปฏิบัติงานด้านความสามารถทางฝีมือและธุรกิจการค้าที่เกี่ยวข้อง	535.8	26.6	388.1	79.2	23.8	6.1	7. Craft and related trades workers	
8. ผู้ปฏิบัติการโรงงานและเครื่องจักรและผู้ปฏิบัติงานด้านการประกอบ	484.1	3.7	284.6	175.6	6.7	-	8. Plant and machine operators and assemblers	
9. อาชีพพื้นฐานต่างๆ ในด้านการขายและการให้บริการ	462.3	1.8	284.5	90.0	46.6	-	9. Elementary occupations	
10. คนงานซึ่งมิได้แนกไว้ในหมวดอื่น	9.6	-	6.9	-	-	-	10. Workers not classifiable by occupation	

ตารางที่ 6 จำนวนผู้มีงานทำ จำแนกตามสถานภาพทำงาน อาชีพ และเพศ กรุงเทพมหานคร
TABLE 6 EMPLOYED PERSONS BY WORK STATUS, OCCUPATION AND SEX, BANGKOK

อาชีพ	สถานภาพการทำงาน Work Status						การรวมกลุ่ม Members of Producers' Cooperatives	OCCUPATION
	นายจ้าง Employer	ลูกจ้างรัฐบาล Government Employee	ลูกจ้างเอกชน Private Employee	ทำงานส่วนตัว Own Account Worker	ครอบครัว Unpaid Family Worker			
ชาย	1,958.1	173.3	1,043.1	504.4	107.0	5.1	MALE	
1. ผู้ปฏิบัติงานวิชาชีพระดับอาวุโสและผู้จัดการ	164.9	22.3	64.5	5.5	-	-	1. Legislators, senior officials and managers	
2. ผู้ประกอบวิชาชีพด้านต่างๆ	126.3	42.9	71.0	9.3	1.3	-	2. Professionals	
3. ผู้ประกอบวิชาชีพด้านเทคนิคสาขาต่างๆ และอาชีพที่เกี่ยวข้อง	169.8	25.5	127.9	11.0	3.0	-	3. Technicians and associate professionals	
4. เสิร์ช	88.2	16.3	69.1	1.5	1.4	-	4. Clerks	
5. พนักงานบริการและพนักงานในร้านค้าและตลาด	449.5	16.9	142.8	195.6	72.4	-	5. Service workers and shop and market sales workers	
6. ผู้ปฏิบัติงานที่มีฝีมือในด้านการเกษตรและการประมง	16.9	0.7	6.3	7.2	2.7	-	6. Skilled agricultural and fishery workers	
7. ผู้ปฏิบัติงานด้านความงามทางที่ไม่ใช่และธุรกิจการที่เกี่ยวกับช่าง	377.5	11.4	275.8	53.8	8.5	5.1	7. Craft and related trades workers	
8. ผู้ปฏิบัติการโรงงานและเครื่องจักร	370.5	12.7	184.2	166.8	3.0	-	8. Plant and machine operators and assemblers	
9. อาชีพขั้นพื้นฐานต่างๆ ในด้านการขายและการให้บริการ	191.2	21.7	101.0	53.7	14.8	-	9. Elementary occupations	
10. คนงานซึ่งมิได้จำแนกไว้ในหมวดอื่น	3.4	2.7	0.7	-	-	-	10. Workers not classifiable by occupation	
หญิง	1,888.9	207.7	1,029.8	362.9	221.7	1.0	FEMALE	
1. ผู้ปฏิบัติงานวิชาชีพระดับอาวุโสและผู้จัดการ	95.4	3.1	54.1	2.2	1.7	-	1. Legislators, senior officials and managers	
2. ผู้ประกอบวิชาชีพด้านต่างๆ	160.0	74.0	74.6	9.3	0.9	-	2. Professionals	
3. ผู้ประกอบวิชาชีพด้านเทคนิคสาขาต่างๆ และอาชีพที่เกี่ยวข้อง	248.4	51.3	173.7	6.0	11.3	-	3. Technicians and associate professionals	
4. เสิร์ช	223.9	45.9	170.1	2.6	5.4	-	4. Clerks	
5. พนักงานบริการและพนักงานในร้านค้าและตลาด	605.8	13.1	153.9	269.8	150.5	-	5. Service workers and shop and market sales workers	
6. ผู้ปฏิบัติงานที่มีฝีมือในด้านการเกษตรและการประมง	6.3	1.4	1.1	2.6	1.1	-	6. Skilled agricultural and fishery workers	
7. ผู้ปฏิบัติงานด้านความงามทางที่ไม่ใช่และธุรกิจการที่เกี่ยวกับช่าง	158.4	0.6	112.3	25.4	15.3	1.0	7. Craft and related trades workers	
8. ผู้ปฏิบัติการโรงงานและเครื่องจักร	113.5	0.7	100.3	8.8	3.7	-	8. Plant and machine operators and assemblers	
9. อาชีพขั้นพื้นฐานต่างๆ ในด้านการขายและการให้บริการ	271.1	17.7	183.5	36.3	31.8	-	9. Elementary occupations	
10. คนงานซึ่งมิได้จำแนกไว้ในหมวดอื่น	6.2	-	6.2	-	-	-	10. Workers not classifiable by occupation	

ไตรมาสที่ 3/2553 : Quarter 3/2010

หน่วยเป็นพัน : In Thousands

ตารางที่ 7 จำนวนผู้มีงานทำ จำแนกตามสถานภาพการทำงาน และอุตสาหกรรม กรุงเทพมหานคร กรุงเทพมหานคร

TABLE 7 EMPLOYED PERSONS BY WORK STATUS AND INDUSTRY BANGKOK

ไตรมาสที่ 3/2553 : Quarter 3/2010

หน่วยเป็นพัน : In Thousands

อุตสาหกรรม	สถานภาพการทำงาน Work Status						รวม	INDUSTRY
	นายจ้าง	ลูกจ้างรัฐบาล	ลูกจ้างเอกชน	ทำงานส่วนตัว	ช่วยธุรกิจครอบครัว	การรวมกลุ่ม		
	Employer	Government Employee	Private Employee	Own Account Worker	Unpaid Family Worker	Members of Producers' Cooperatives	TOTAL	
ยอดรวม	191.0	381.0	2,073.0	867.3	328.6	6.1	3,846.9	
1. เกษตรกรรม การล่าสัตว์ และการป่าไม้	2.3	-	2.8	8.6	4.0	-	17.7	1. Agriculture, hunting and forestry
2. การประมง	0.8	0.4	0.5	2.0	0.4	-	4.1	2. Fishing
3. การทำเหมืองแร่ และเหมืองหิน	-	-	1.8	-	-	-	1.8	3. Mining and quarrying
4. การผลิต	43.1	7.9	656.7	48.4	27.9	-	784.0	4. Manufacturing
5. การไฟฟ้า ก๊าซ และการประปา	-	10.7	3.2	-	-	-	13.9	5. Electricity, gas and water supply
6. การก่อสร้าง	24.6	2.1	127.2	16.8	7.6	6.1	184.2	6. Construction
7. การขายส่ง การขายปลีก การซ่อมแซมยานยนต์ รถจักรยานยนต์ ของใช้ส่วนบุคคล และของใช้ในครัวเรือน	64.5	4.2	444.2	342.6	174.8	-	1,030.3	7. Wholesale and retail trade, repair of motor vehicles motorcycles and personal and household goods
8. โรงแรม และภัตตาคาร	14.5	-	136.8	186.1	95.8	-	433.2	8. Hotel and restaurants
9. การขนส่ง สถานที่เก็บสินค้า และการคมนาคม	7.2	39.1	129.0	175.1	1.2	-	351.7	9. Transport, storage and communication
10. การเป็นสื่อกลางทางการเงิน	1.2	15.9	109.2	2.3	1.1	-	129.6	10. Financial intermediation
11. กิจการด้านอสังหาริมทรัพย์ การให้เช่า และกิจกรรมทางธุรกิจ	23.8	1.6	253.9	30.0	9.3	-	318.5	11. Real estate, renting and business activities
12. การบริหารราชการ และการป้องกันประเทศ รวมทั้งการประกันสังคมภาคบังคับ	-	180.4	-	-	-	-	180.4	12. Public administration and defence, compulsory social security
13. การศึกษา	-	77.0	37.6	2.0	-	-	116.6	13. Education
14. งานด้านสุขภาพ และงานสังคมสงเคราะห์	1.7	37.5	30.4	2.8	0.5	-	72.8	14. Health and social work
15. กิจกรรมด้านบริการชุมชน สังคม และการบริการส่วนบุคคลอื่นๆ	7.4	3.6	59.4	50.6	6.1	-	127.1	15. Other community, social and personal service activity
16. ลูกจ้างในครัวเรือนส่วนบุคคล	-	-	68.6	-	-	-	68.6	16. Private households with employed person
17. องค์กรระหว่างประเทศและองค์การต่างประเทศอื่นๆ และสมาชิก	-	-	-	-	-	-	-	17. Extra-territorial organizations and bodies
18. ไม่ทราบ	-	0.7	11.8	-	-	-	12.5	18. Unknown

ตารางที่ 7 จำนวนผู้จ้างงานทำ อุตสาหกรรม สถานภาพทางงาน อุตสาหกรรม และเพศ กรุงเทพมหานคร

TABLE 7 EMPLOYED PERSONS BY WORK STATUS, INDUSTRY AND SEX, BANGKOK METROPOLIS

ไตรมาสที่ 3/2553 : Quarter 3/2010

หน่วยเป็นพัน : In Thousands

อุตสาหกรรม	สถานภาพการทำงาน Work Status							INDUSTRY
	นายจ้าง	ลูกจ้างรัฐบาล	ลูกจ้างเอกชน	Own Account Worker	ครอบครัว Unpaid Family Worker	การรวมกลุ่ม Members of Producers' Cooperatives		
Total	Employer	Government Employee	Private Employee	Worker	Worker	Cooperatives	MALE	
ชาย	1,958.1	173.3	1,043.1	504.4	107.0	5.1	MALE	
1. เหมืองแร่ การล่าสัตว์ และการป่าไม้	12.3	-	1.7	6.0	3.3	-	1. Agriculture, hunting and forestry	
2. การประมง	3.7	0.4	0.5	2.0	-	-	2. Fishing	
3. การทำเหมืองแร่ และเหมืองหิน	1.8	-	1.8	-	-	-	3. Mining and quarrying	
4. การผลิต	374.3	4.3	318.1	23.5	9.1	-	4. Manufacturing	
5. การ ไฟฟ้า ก๊าซ และการประปา	11.3	9.0	2.3	-	-	-	5. Electricity, gas and water supply	
6. การก่อสร้าง	146.8	2.1	97.6	15.9	2.6	5.1	6. Construction	
7. การขนส่ง การขุดลอก การซ่อมแซมยานยนต์ รถจักรยานยนต์ ของใช้ส่วนบุคคล และของใช้ในครัวเรือน	529.0	1.7	232.4	190.1	53.9	-	7. Wholesale and retail trade, repair of motor vehicles motorcycles and personal and household goods	
8. โรงแรม และภัตตาคาร	178.4	-	66.1	72.3	33.7	-	8. Hotel and restaurants	
9. การขนส่ง สถานที่เก็บสินค้า และการคมนาคม	275.2	23.7	80.9	165.9	0.6	-	9. Transport, storage and communication	
10. การเป็นสื่อกลางทางการเงิน	55.6	4.8	48.5	1.1	-	-	10. Financial intermediation	
11. กิจกรรมด้านสิ่งอำนวยความสะดวก การให้เช่า และกิจกรรมทางธุรกิจ	171.3	1.3	133.2	20.5	2.4	-	11. Real estate, renting and business activities	
12. การบริการราชการ และการป้องกันประเทศ รวมทั้งการประกันสังคมบางฉบับ	89.5	-	-	-	-	-	12. Public administration and defence, compulsory social security	
13. การศึกษา	41.4	27.7	13.7	-	-	-	13. Education	
14. งานด้านสุขภาพ และงานสังคมสงเคราะห์	15.8	6.9	8.0	-	0.5	-	14. Health and social work	
15. กิจกรรมด้านบริการชุมชน สังคม และการบริการส่วนบุคคลอื่นๆ	35.7	2.0	22.4	7.2	0.9	-	15. Other community, social and personal service activity	
16. ลูกจ้างในครัวเรือนส่วนบุคคล	13.2	-	13.2	-	-	-	16. Private households with employed persons	
17. องค์การระหว่างประเทศและองค์กรต่างประเทศอื่นๆ และสมาชิก	-	-	-	-	-	-	17. Extra-territorial organizations and bodies	
18. ไม่ทราบ	2.8	-	2.8	-	-	-	18. Unknown	
หญิง	1,888.9	207.7	1,029.8	362.9	221.7	1.0	FEMALE	
1. เหมืองแร่ การล่าสัตว์ และการป่าไม้	5.5	-	1.1	2.6	0.7	-	1. Agriculture, hunting and forestry	
2. การประมง	0.4	-	-	-	0.4	-	2. Fishing	
3. การทำเหมืองแร่ และเหมืองหิน	-	-	-	-	-	-	3. Mining and quarrying	
4. การผลิต	409.7	3.6	338.6	24.9	18.8	-	4. Manufacturing	
5. การ ไฟฟ้า ก๊าซ และการประปา	2.6	1.7	0.9	-	-	-	5. Electricity, gas and water supply	
5. การก่อสร้าง	37.4	-	29.5	0.9	5.0	1.0	6. Construction	
7. การขนส่ง การขุดลอก การซ่อมแซมยานยนต์ รถจักรยานยนต์ ของใช้ส่วนบุคคล และของใช้ในครัวเรือน	501.3	2.5	211.8	152.5	120.9	-	7. Wholesale and retail trade, repair of motor vehicles motorcycles and personal and household goods	
8. โรงแรม และภัตตาคาร	254.8	-	70.7	113.9	62.1	-	8. Hotel and restaurants	
9. การขนส่ง สถานที่เก็บสินค้า และการคมนาคม	76.5	15.4	48.2	9.2	0.6	-	9. Transport, storage and communication	
10. การเป็นสื่อกลางทางการเงิน	74.0	11.2	60.6	1.1	1.2	-	10. Financial intermediation	
11. กิจกรรมด้านสิ่งอำนวยความสะดวก การให้เช่า และกิจกรรมทางธุรกิจ	147.2	0.3	120.7	9.5	6.9	-	11. Real estate, renting and business activities	
12. การบริการราชการ และการป้องกันประเทศ รวมทั้งการประกันสังคมบางฉบับ	90.9	-	-	-	-	-	12. Public administration and defence, compulsory social security	
13. การศึกษา	75.2	49.4	23.9	2.0	-	-	13. Education	
14. งานด้านสุขภาพ และงานสังคมสงเคราะห์	56.9	30.5	22.5	2.8	-	-	14. Health and social work	
15. กิจกรรมด้านบริการชุมชน สังคม และการบริการส่วนบุคคลอื่นๆ	91.4	1.5	37.0	43.4	5.2	-	15. Other community, social and personal service activity	
16. ลูกจ้างในครัวเรือนส่วนบุคคล	55.4	-	55.4	-	-	-	16. Private households with employed persons	
17. องค์การระหว่างประเทศและองค์กรต่างประเทศอื่นๆ และสมาชิก	-	-	-	-	-	-	17. Extra-territorial organizations and bodies	
18. ไม่ทราบ	9.7	0.7	9.0	-	-	-	18. Unknown	

ตารางที่ 8 จำนวนผู้จ้างทำ จำนวนตามอาชีพ จำนวนชั่วโมงทำงานต่อสัปดาห์ และภาวะมีเวลาเหลือพอและต้องการทำงานเพิ่มขึ้น กรุงเทพมหานคร

TABLE 8 EMPLOYED PERSONS BY OCCUPATION, HOURS WORKED PER WEEK AND AVAILABILITY FOR ADDITIONAL WORK BANGKOK METROPOLIS

ไตรมาสที่ 3/2553 : Quarter 3/2010

หน่วยเป็นพัน : In Thousands

จำนวนชั่วโมงทำงาน และการมีเวลาเหลือพอ และต้องการทำงานเพิ่มขึ้น	อาชีพ Occupation											TOTAL	HOURS WORKED, AND AVAILABILITY FOR ADDITIONAL WORK
	รวม และผู้บัญญัติกฎหมาย และผู้จัดการ & Managers	วิชาชีพ ด้านต่างๆ Professional	วิชาชีพ ด้านเทคนิค Technicians	เสมียน Clerks	พนักงาน บริการ Service Workers	ด้านการเกษตร และประมง Agricultural & Fishery	ด้านความ สามารถทางฝีมือ Craft Plant & Machine & related trades	ผู้ปฏิบัติงาน โรงงานเครื่องจักร operators	อาชีพอื่น ฐานต่างๆ Elementary occupations	คนงานซึ่งมี ใจได้งานกึ่ง ในหมวดอื่น Not classifiable			
ยอดรวม	3,846.9	260.2	418.2	312.1	1,055.2	23.1	535.8	484.1	462.3	9.6			
มี	20.0	0.7	-	-	5.8	0.7	1.8	0.3	10.8	-	Available		
ไม่มี	3,826.9	259.6	418.2	312.1	1,049.4	22.5	534.1	483.7	451.5	9.6	Not available		
มีงานประจำแต่ไม่ได้ทำงาน	6.7	-	-	2.1	-	-	2.2	-	1.6	0.8	With job not work		
มี	0.7	-	-	-	-	-	-	-	0.7	-	Available		
ไม่มี	6.0	-	-	2.1	-	-	2.2	-	0.8	0.8	Not available		
1-9 ชั่วโมง	2.6	-	0.5	-	0.7	-	-	-	1.4	-	1-9 hours		
มี	0.6	-	-	-	-	-	-	-	0.6	-	Available		
ไม่มี	2.0	-	0.5	-	0.7	-	-	-	0.8	-	Not available		
10-19 ชั่วโมง	8.0	2.8	1.6	-	2.1	-	-	0.7	0.8	-	10-19 hours		
มี	-	-	-	-	-	-	-	-	-	-	Available		
ไม่มี	8.0	2.8	1.6	-	2.1	-	-	0.7	0.8	-	Not available		
20-29 ชั่วโมง	45.1	-	6.1	4.0	16.1	0.7	3.9	4.4	7.2	-	20-29 hours		
มี	1.4	-	-	-	-	0.7	0.7	-	-	-	Available		
ไม่มี	43.7	-	6.1	4.0	16.1	-	3.2	4.4	7.2	-	Not available		
30-34 ชั่วโมง	56.6	6.3	3.1	0.5	21.0	0.4	8.6	11.7	1.8	-	30-34 hours		
มี	-	-	-	-	-	-	-	-	-	-	Available		
ไม่มี	56.6	6.3	3.1	0.5	21.0	0.4	8.6	11.7	1.8	-	Not available		
35-39 ชั่วโมง	292.7	18.3	63.3	43.2	32.9	-	9.6	8.2	21.2	1.1	35-39 hours		
มี	-	-	-	-	-	-	-	-	-	-	Available		
ไม่มี	292.7	18.3	63.3	43.2	32.9	-	9.6	8.2	21.2	1.1	Not available		
40-49 ชั่วโมง	2,130.3	201.2	312.5	235.1	353.7	12.3	353.1	261.8	225.2	7.0	40-49 hours		
มี	8.4	0.7	-	-	-	-	1.0	0.3	6.3	-	Available		
ไม่มี	2,121.9	200.5	312.5	235.1	353.7	12.3	352.1	261.5	218.9	7.0	Not available		
50 ชั่วโมงขึ้นไป	1,305.1	31.6	36.1	27.2	628.6	9.8	158.4	197.3	203.2	0.6	50 hours and over		
มี	8.9	-	-	-	5.8	-	-	-	3.1	-	Available		
ไม่มี	1,296.2	31.6	36.1	27.2	622.8	9.8	158.4	197.3	200.1	0.6	Not available		

ตารางที่ 8 จำนวนผู้จ้างทำ งานตามอาชีพ จำนวนชั่วโมงทำงานต่อสัปดาห์ การมีเวลาหือพอและต้องการทำงานเพิ่มขึ้น และเพศ กรุงเทพมหานคร
TABLE 8 EMPLOYED PERSONS BY OCCUPATION, HOURS WORKED PER WEEK, AVAILABILITY FOR ADDITIONAL WORK AND SEX, BANGKOK METROPOLIS

ไตรมาสที่ 3:2553 - Quarter 3:2010

หน่วยนับพัน : In Thousands

จำนวนชั่วโมงทำงาน เพศ และ การมีเวลาหือพอ และต้องการทำงานเพิ่มขึ้น	อาชีพ Occupation										งานเสริม ได้เพิ่มเติม ในหมวดอื่น Not classifiable	HOURS WORKED, SEX AND AVAILABILITY FOR ADDITIONAL WORK TOTAL(MALE)
	รวม Total	ผู้บัญญัติกฎหมาย และผู้จัดการ Legislators & Managers	วิชาชีพ ด้านต่าง Profes- sional	วิชาชีพ ด้านเทคนิค Technicians	เสมียน Clerks	พนักงาน บริการ Service Workers	ด้านการเกษตร และประมง Agricultural & Fishery	ด้านความ สามารถทางหือ Craft & related trades	ผู้ปฏิบัติงาน โรงงานเครื่องจักร Plant & Machine operators	อาชีพอื่น ฐานต่าง Elementary occupations		
ชาย	1,958.1	164.9	126.3	169.8	88.2	449.5	16.9	377.5	370.5	191.2	3.4	Available
ไม่มี	8.6	-	-	-	-	2.7	0.7	0.3	-	4.2	-	Not available
มีงานประจำแต่ไม่ได้ทำงาน	1,949.5	164.9	126.3	169.8	88.2	446.8	16.2	370.2	370.2	187.0	3.4	With job not work
ไม่มี	3.7	-	-	-	-	-	-	2.2	-	0.7	0.8	Available
มี	0.7	-	-	-	-	-	-	-	-	0.7	-	Available
1-9 ชั่วโมง	3.0	-	-	-	-	-	-	-	-	1.4	-	Not available
ไม่มี	1.4	-	-	-	-	-	-	-	-	0.6	-	Available
มี	0.6	-	-	-	-	-	-	-	-	0.8	-	Not available
ไม่มี	0.8	-	-	-	-	-	-	-	-	0.8	-	Available
10-19 ชั่วโมง	5.4	2.4	1.6	-	-	-	-	-	0.7	0.8	-	Not available
ไม่มี	-	-	-	-	-	-	-	-	-	-	-	Available
มี	5.4	2.4	1.6	-	-	-	-	-	0.7	0.8	-	Not available
ไม่มี	22.7	-	4.5	0.6	1.3	6.6	0.7	2.5	3.0	3.5	-	Available
20-29 ชั่วโมง	1.4	-	-	-	-	-	-	-	-	-	-	Not available
มี	21.3	-	4.5	0.6	1.3	6.6	0.7	1.7	3.0	3.5	-	Available
ไม่มี	34.9	4.6	1.6	1.3	-	6.4	0.4	7.8	11.0	1.8	-	Not available
30-34 ชั่วโมง	34.9	4.6	1.6	1.3	-	6.4	0.4	7.8	11.0	1.8	-	Available
ไม่มี	107.6	12.4	30.9	18.4	10.4	9.2	-	7.1	6.8	11.4	1.1	Not available
มี	107.6	12.4	30.9	18.4	10.4	9.2	-	7.1	6.8	11.4	1.1	Available
ไม่มี	1,079.6	121.8	80.8	130.0	68.0	152.6	7.5	259.3	173.3	85.0	1.4	Not available
มี	3.2	-	-	-	-	-	-	-	0.3	2.9	-	Available
ไม่มี	1,076.3	121.8	80.8	130.0	68.0	152.6	7.5	259.3	173.0	82.2	1.4	Not available
50 ชั่วโมงขึ้นไป	702.8	23.8	7.0	19.6	8.5	274.6	8.3	98.7	175.7	86.6	-	50 hours and over
ไม่มี	2.7	-	-	-	-	2.7	-	-	-	-	-	Available
มี	700.1	23.8	7.0	19.6	8.5	272.0	8.3	98.7	175.7	86.6	-	Not available
หญิง	1,888.9	95.4	160.0	248.4	223.9	605.8	6.3	158.4	113.5	271.1	6.2	TOTAL(FEMALE)
ไม่มี	11.5	0.7	-	-	-	3.2	-	1.0	-	6.6	-	Available
มี	1,877.4	94.7	160.0	248.4	223.9	602.6	6.3	157.3	113.5	264.5	6.2	Not available
มีงานประจำแต่ไม่ได้ทำงาน	2.9	-	-	-	2.1	-	-	-	-	0.8	-	With job not work
ไม่มี	2.9	-	-	-	-	-	-	-	-	0.8	-	Available
มี	2.9	-	-	-	2.1	-	-	-	-	0.8	-	Not available
1-9 ชั่วโมง	1.2	-	-	0.5	-	0.7	-	-	-	-	-	1-9 hours
ไม่มี	-	-	-	-	-	-	-	-	-	-	-	Available
มี	1.2	-	-	0.5	-	0.7	-	-	-	-	-	Not available
10-19 ชั่วโมง	2.5	0.4	-	-	-	2.1	-	-	-	-	-	10-19 hours
ไม่มี	-	-	-	-	-	-	-	-	-	-	-	Available
มี	2.5	0.4	-	-	-	2.1	-	-	-	-	-	Not available
ไม่มี	22.4	-	1.6	2.0	2.7	9.5	-	1.5	1.4	3.7	-	20-29 hours
มี	22.4	-	1.6	2.0	2.7	9.5	-	1.5	1.4	3.7	-	Available
ไม่มี	21.7	1.7	1.6	1.9	0.5	14.6	-	0.8	0.7	-	-	Not available
มี	21.7	1.7	1.6	1.9	0.5	14.6	-	0.8	0.7	-	-	Available
ไม่มี	185.1	6.0	64.0	44.9	32.7	23.8	-	2.6	1.4	9.8	-	Not available
มี	185.1	6.0	64.0	44.9	32.7	23.8	-	2.6	1.4	9.8	-	Available
ไม่มี	1,050.7	79.5	87.5	182.6	167.2	201.1	4.8	93.8	88.5	140.2	5.6	Not available
มี	5.2	0.7	-	-	-	-	-	1.0	-	3.5	-	Available
ไม่มี	1,045.6	78.8	87.5	182.6	167.2	201.1	4.8	92.8	88.5	136.7	5.6	Not available
50 ชั่วโมงขึ้นไป	602.3	7.9	5.4	16.6	18.7	354.0	1.4	59.7	21.6	116.6	0.6	50 hours and over
ไม่มี	6.3	-	-	-	-	3.2	-	-	-	3.1	-	Available
มี	596.0	7.9	5.4	16.6	18.7	350.8	1.4	59.7	21.6	113.5	0.6	Not available

ตารางที่ 9 จำนวนผู้จ้างทำ จำนวนตามอุตสาหกรรม จำนวนชั่วโมงทำงานต่อสัปดาห์ และการมีเวลาเหลือพอและต้องการทำงานเพิ่มขึ้น กรุงเทพมหานคร
 TABLE 9 EMPLOYED PERSONS BY INDUSTRY, HOURS WORKED PER WEEK AND AVAILABILITY FOR ADDITIONAL WORK BANGKOK

ไตรมาสที่ 3/2553 : Quarter 3/2010 หน่วยเป็นพัน : In Thousands

จำนวนชั่วโมงทำงาน และการมีเวลาเหลือพอ และต้องการทำงานเพิ่มขึ้น	อุตสาหกรรม Industry										TOTAL	
	รวม Total	เกษตรกรรม Agriculture	การประมง Fishing	เหมืองแร่ เหมืองหิน Mining & Quarrying	การผลิต Manufacturing	ไฟฟ้า ก๊าซ และประปา Electricity, Gas & Water supply	ก่อสร้าง Construction	การขายส่ง Wholesale & Retail trade	โรงแรม และภัตตาคาร Hotels & Restaurants	การขนส่ง Transport & Communi- & Communi- cation		HOURS WORKED, AND AVAILABILITY FOR ADDITIONAL WORK
ยอดรวม	3,846.9	17.7	4.1	1.8	784.0	13.9	184.2	1,030.3	433.2	351.7	351.7	Available
มี	20.0	1.3	-	-	1.0	-	2.0	5.7	5.3	-	-	Available
ไม่มี	3,826.9	16.5	4.1	1.8	782.9	13.9	182.2	1,024.7	428.0	351.7	351.7	Not available
มีงานประจำแต่ไม่ได้ทำงาน	6.7	-	-	-	0.7	-	2.2	0.9	1.6	-	-	With job not work
มี	0.7	-	-	-	-	-	-	-	0.7	-	-	Available
ไม่มี	6.0	-	-	-	0.7	-	2.2	0.9	0.8	-	-	Not available
1-9 ชั่วโมง	2.6	1.4	-	-	-	-	-	0.7	-	-	-	1-9 hours
มี	0.6	0.6	-	-	-	-	-	-	-	-	-	Available
ไม่มี	2.0	0.8	-	-	-	-	-	0.7	-	-	-	Not available
10-19 ชั่วโมง	8.0	-	-	-	0.6	-	-	4.3	0.5	-	-	10-19 hours
มี	-	-	-	-	-	-	-	-	-	-	-	Available
ไม่มี	8.0	-	-	-	0.6	-	-	4.3	0.5	-	-	Not available
20-29 ชั่วโมง	45.1	0.7	-	-	4.1	-	0.7	14.9	2.4	7.3	7.3	20-29 hours
มี	1.4	0.7	-	-	-	-	0.7	-	-	-	-	Available
ไม่มี	43.7	-	-	-	4.1	-	-	14.9	2.4	7.3	7.3	Not available
30-34 ชั่วโมง	56.6	1.1	0.4	-	9.7	-	2.2	21.6	3.2	10.9	10.9	30-34 hours
มี	-	-	-	-	-	-	-	-	-	-	-	Available
ไม่มี	56.6	1.1	0.4	-	9.7	-	2.2	21.6	3.2	10.9	10.9	Not available
35-39 ชั่วโมง	292.7	-	-	-	9.8	6.3	4.9	14.6	14.9	14.2	14.2	35-39 hours
มี	-	-	-	-	-	-	-	-	-	-	-	Available
ไม่มี	292.7	-	-	-	9.8	6.3	4.9	14.6	14.9	14.2	14.2	Not available
40-49 ชั่วโมง	2,130.3	6.7	1.8	1.8	615.8	7.1	129.7	543.8	135.5	150.6	150.6	40-49 hours
มี	8.4	-	-	-	1.0	-	1.2	3.7	-	-	-	Available
ไม่มี	2,121.9	6.7	1.8	1.8	614.8	7.1	128.5	540.0	135.5	150.6	150.6	Not available
50 ชั่วโมงขึ้นไป	1,305.1	7.9	1.9	-	143.4	0.6	44.5	429.6	275.2	168.8	168.8	50 hours and over
มี	8.9	-	-	-	-	-	-	1.9	4.6	-	-	Available
ไม่มี	1,296.2	7.9	1.9	-	143.4	0.6	44.5	427.7	270.7	168.8	168.8	Not available

ตารางที่ 9 จำนวนผู้มีงานทำ จำนวนชั่วโมงทำงานต่อสัปดาห์ และการมีเวลาเหลือพอและต้องการทำงานเพิ่มขึ้น กรุงเทพมหานคร (ต่อ)
TABLE 9 EMPLOYED PERSONS BY INDUSTRY, HOURS WORKED PER WEEK AND AVAILABILITY FOR ADDITIONAL WORK BANGKOK (Contd.)

ไตรมาสที่ 3/2553 : Quarter 3/2010

หน่วยเป็นพัน : In Thousands

จำนวนชั่วโมงทำงาน และการมีเวลาเหลือพอ และต้องการทำงานเพิ่มขึ้น	อุตสาหกรรม (ต่อ) Industry (Contd.)										TOTAL	HOURS WORKED, AND AVAILABILITY FOR ADDITIONAL WORK
	สื่อกลาง ทางการเงิน Financial intermediation	อสังหาริมทรัพย์ และการให้เช่า Real estate & Renting	บริหารราชการ และป้องกันประเทศ Public adminis- tration & Defence	การศึกษา Education	สุขภาพและ สังคมสงเคราะห์ Health & Social work	บริการ ชุมชน สังคม & Social with employed persons	ธุรกิจครัว- เรือนส่วนบุคคล Private households	องค์กร ระหว่างประเทศ Extra-territorial organizations	ไม่ทราบ Unknown	ว่าง		
ยอดรวม	129.6	318.5	180.4	116.6	72.8	127.1	68.6	-	-	12.5	Available	
มี	-	3.6	-	-	-	1.3	-	-	-	-	Available	
ไม่มี	129.6	315.0	180.4	116.6	72.8	125.8	68.6	-	-	12.5	Not available	
มีงานประจำแต่ไม่ได้ทำงาน	-	0.5	0.8	-	-	-	-	-	-	-	With job not work	
มี	-	-	-	-	-	-	-	-	-	-	Available	
ไม่มี	-	0.5	0.8	-	-	-	-	-	-	-	Not available	
1-9 ชั่วโมง	-	-	-	0.5	-	-	-	-	-	-	1-9 hours	
มี	-	-	-	-	-	-	-	-	-	-	Available	
ไม่มี	-	-	-	0.5	-	-	-	-	-	-	Not available	
10-19 ชั่วโมง	-	1.5	-	-	-	1.1	-	-	-	-	10-19 hours	
มี	-	-	-	-	-	-	-	-	-	-	Available	
ไม่มี	-	1.5	-	-	-	1.1	-	-	-	-	Not available	
20-29 ชั่วโมง	2.7	1.9	4.2	3.6	0.6	1.9	-	-	-	-	20-29 hours	
มี	-	-	-	-	-	-	-	-	-	-	Available	
ไม่มี	2.7	1.9	4.2	3.6	0.6	1.9	-	-	-	-	Not available	
30-34 ชั่วโมง	0.4	3.2	1.2	1.1	0.4	1.2	-	-	-	-	30-34 hours	
มี	-	-	-	-	-	-	-	-	-	-	Available	
ไม่มี	0.4	3.2	1.2	1.1	0.4	1.2	-	-	-	-	Not available	
35-39 ชั่วโมง	20.8	6.9	103.2	67.1	25.3	4.1	-	-	-	0.7	35-39 hours	
มี	-	-	-	-	-	-	-	-	-	-	Available	
ไม่มี	20.8	6.9	103.2	67.1	25.3	4.1	-	-	-	0.7	Not available	
40-49 ชั่วโมง	96.6	223.7	56.0	42.6	28.4	61.9	18.6	-	-	9.8	40-49 hours	
มี	-	1.1	-	-	-	1.3	-	-	-	-	Available	
ไม่มี	96.6	222.6	56.0	42.6	28.4	60.6	18.6	-	-	9.8	Not available	
50 ชั่วโมงขึ้นไป	9.1	80.8	14.9	1.6	18.0	56.8	50.0	-	-	1.9	50 hours and over	
มี	-	2.5	-	-	-	-	-	-	-	-	Available	
ไม่มี	9.1	78.4	14.9	1.6	18.0	56.8	50.0	-	-	1.9	Not available	

ตารางที่ 9 จำนวนผู้จ้างทำ จำนวนคนอุตสาหกรรม จำนวนชั่วโมงทำงานต่อสัปดาห์ การมีเวลาเหลือพอและต้องการทำงานเพิ่มขึ้น และเพศ กรุงเทพมหานคร
TABLE 9 EMPLOYED PERSONS BY INDUSTRY, HOURS WORKED PER WEEK, AVAILABILITY FOR ADDITIONAL WORK AND SEX, BANGKOK

จำนวนชั่วโมงทำงาน เพศ และ การมีเวลาเหลือพอ และต้องการทำงานเพิ่มขึ้น	รวม				อุตสาหกรรม							อุตสาหกรรม				HOURS WORKED, SEX AND AVAILABILITY FOR ADDITIONAL WORK
	Total	Agriculture	Fishing	Mining & Quarrying	การผลิต Manufacturing	ไฟฟ้า ก๊าซ และประปา Electricity, Gas & Water supply	การก่อสร้าง Construction	การค้าขายปลีก Wholesale & Retail trade	โรงแรม และภัตตาคาร Hotels & Restaurants	การขนส่ง Transport & Communi- cation	การขนส่ง Wholesale & Retail trade	การก่อสร้าง Construction	การขนส่ง Transport & Communi- cation	TOTAL (MALE)		
ชาย	1,958.1	12.3	3.7	1.8	374.3	11.3	146.8	529.0	178.4	275.2	275.2	275.2	275.2	275.2		
มี	8.6	1.3	-	-	-	-	1.6	3.3	2.1	-	-	-	-	Available		
ไม่มี	1,949.5	11.0	3.7	1.8	374.3	11.3	145.3	525.8	176.3	275.2	275.2	275.2	275.2	Not available		
มีงานประจำแต่ไม่ได้ทำงาน	3.7	-	-	-	-	-	2.2	-	0.7	-	-	-	-	With job not work		
มี	0.7	-	-	-	-	-	-	-	0.7	-	-	-	-	Available		
ไม่มี	3.0	-	-	-	-	-	-	-	-	-	-	-	-	Not available		
1-9 ชั่วโมง	1.4	0.6	-	-	-	-	-	-	-	-	-	-	-	1-9 hours		
มี	0.6	0.6	-	-	-	-	-	-	-	-	-	-	-	Available		
ไม่มี	0.8	0.8	-	-	-	-	-	-	-	-	-	-	-	Not available		
10-19 ชั่วโมง	5.4	-	-	-	0.2	-	-	2.2	0.5	-	-	-	-	10-19 hours		
มี	-	-	-	-	-	-	-	-	-	-	-	-	-	Available		
ไม่มี	5.4	-	-	-	0.2	-	-	2.2	0.5	-	-	-	-	Not available		
20-29 ชั่วโมง	22.7	0.7	-	-	1.2	-	0.7	6.9	0.5	-	-	-	-	20-29 hours		
มี	1.4	0.7	-	-	1.2	-	0.7	6.9	-	-	-	-	-	Available		
ไม่มี	21.3	-	-	-	1.2	-	-	6.9	-	-	-	-	-	Not available		
30-34 ชั่วโมง	34.9	-	0.4	-	6.8	-	2.2	9.5	1.3	-	-	-	-	30-34 hours		
มี	-	-	-	-	-	-	-	-	-	-	-	-	-	Available		
ไม่มี	34.9	-	0.4	-	6.8	-	2.2	9.5	1.3	-	-	-	-	Not available		
35-39 ชั่วโมง	107.6	-	-	-	5.0	4.6	4.3	6.3	4.7	-	-	-	-	35-39 hours		
มี	-	-	-	-	-	-	-	-	-	-	-	-	-	Available		
ไม่มี	107.6	-	-	-	5.0	4.6	4.3	6.3	4.7	-	-	-	-	Not available		
40-49 ชั่วโมง	1,079.6	3.7	1.4	1.8	289.9	6.2	99.1	290.1	53.3	103.0	103.0	103.0	103.0	40-49 hours		
มี	3.2	-	-	-	-	-	0.8	2.0	-	-	-	-	-	Available		
ไม่มี	1,076.3	3.7	1.4	1.8	289.9	6.2	98.3	288.1	53.3	103.0	103.0	103.0	103.0	Not available		
50 ชั่วโมงขึ้นไป	702.8	6.5	1.9	-	71.3	0.6	38.4	214.0	118.0	150.8	150.8	150.8	150.8	50 hours and over		
มี	2.7	-	-	-	-	-	-	1.3	1.4	-	-	-	-	Available		
ไม่มี	700.1	6.5	1.9	-	71.3	0.6	38.4	212.8	116.6	150.8	150.8	150.8	150.8	Not available		
หญิง	1,888.9	5.5	0.4	-	408.7	2.6	37.4	501.3	254.8	76.5	76.5	76.5	76.5	TOTAL (FEMALE)		
มี	11.5	-	-	-	1.0	-	0.4	2.4	3.2	-	-	-	-	Available		
ไม่มี	1,877.4	5.5	0.4	-	408.6	2.6	37.0	498.9	251.7	76.5	76.5	76.5	76.5	Not available		
มีงานประจำแต่ไม่ได้ทำงาน	2.9	-	-	-	0.7	-	-	0.9	0.8	-	-	-	-	With job not work		
มี	-	-	-	-	-	-	-	-	-	-	-	-	-	Available		
ไม่มี	2.9	-	-	-	0.7	-	-	0.9	0.8	-	-	-	-	Not available		
1-9 ชั่วโมง	1.2	-	-	-	-	-	-	0.7	-	-	-	-	-	1-9 hours		
มี	-	-	-	-	-	-	-	-	-	-	-	-	-	Available		
ไม่มี	1.2	-	-	-	-	-	-	0.7	-	-	-	-	-	Not available		
10-19 ชั่วโมง	2.5	-	-	-	0.4	-	-	2.1	-	-	-	-	-	10-19 hours		
มี	-	-	-	-	-	-	-	-	-	-	-	-	-	Available		
ไม่มี	2.5	-	-	-	0.4	-	-	2.1	-	-	-	-	-	Not available		
20-29 ชั่วโมง	22.4	-	-	-	2.9	-	-	8.0	2.4	1.4	1.4	1.4	1.4	20-29 hours		
มี	-	-	-	-	-	-	-	-	-	-	-	-	-	Available		
ไม่มี	22.4	-	-	-	2.9	-	-	8.0	2.4	1.4	1.4	1.4	1.4	Not available		
30-34 ชั่วโมง	21.7	1.1	-	-	2.8	-	-	12.1	1.9	1.2	1.2	1.2	1.2	30-34 hours		
มี	-	-	-	-	-	-	-	-	-	-	-	-	-	Available		
ไม่มี	21.7	1.1	-	-	2.8	-	-	12.1	1.9	1.2	1.2	1.2	1.2	Not available		
35-39 ชั่วโมง	185.1	-	-	-	4.8	1.7	0.6	8.2	10.2	8.2	8.2	8.2	8.2	35-39 hours		
มี	-	-	-	-	-	-	-	-	-	-	-	-	-	Available		
ไม่มี	185.1	-	-	-	4.8	1.7	0.6	8.2	10.2	8.2	8.2	8.2	8.2	Not available		
40-49 ชั่วโมง	1,050.7	3.0	0.4	-	325.9	0.9	30.6	253.7	82.3	47.7	47.7	47.7	47.7	40-49 hours		
มี	5.2	-	-	-	1.0	-	0.4	1.8	-	-	-	-	-	Available		
ไม่มี	1,045.6	3.0	0.4	-	324.9	0.9	30.3	252.0	82.3	47.7	47.7	47.7	47.7	Not available		
50 ชั่วโมงขึ้นไป	602.3	1.4	-	-	72.1	-	6.1	215.6	157.2	18.0	18.0	18.0	18.0	50 hours and over		
มี	6.3	-	-	-	-	-	-	0.6	3.2	-	-	-	-	Available		
ไม่มี	596.0	1.4	-	-	72.1	-	6.1	214.9	154.1	18.0	18.0	18.0	18.0	Not available		

ตารางที่ 9 จำนวนผู้จ้างทำ จำนวนชั่วโมงงานต่อสัปดาห์ การมีสภาพแวดล้อมของการทำงานเพิ่มขึ้น และเพศ กรุงเทพมหานคร (ต่อ)
TABLE 9 EMPLOYED PERSONS BY INDUSTRY, HOURS WORKED PER WEEK, AVAILABILITY FOR ADDITIONAL WORK AND SEX, BANGKOK (Contd.)

หน่วยเป็นพัน : in Thousands

จำนวนชั่วโมงทำงาน เพศ และ การมีสภาพแวดล้อม และต้องการทำงานเพิ่มขึ้น	อุตสาหกรรม (ต่อ) Industry (Contd.)										HOURS WORKED, SEX AND AVAILABILITY FOR ADDITIONAL WORK	
	สื่อกลาง ทางการเงิน Financial intermediation	อสังหาริมทรัพย์ และเช่า Real estate & Renting	บริหารราชการ และโยธา Public adminis- tration & Defence	การศึกษา Education	ด้านสุขภาพและ สังคมศาสตร์ Health & Social work	บริการ ชุมชน สังคม Other community & Social	ผู้จ้างในครัว- เรือน Private households with employed persons	องค์กร ระหว่างประเทศ Extra-territorial organizations	ไม่ทราบ	Unknown		TOTAL (MALE)
ชาย	55.6	171.3	89.5	41.4	15.8	35.7	13.2	-	-	-	2.8	Available
มี	-	0.4	-	-	-	-	-	-	-	-	-	Available
ไม่มี	55.6	170.9	89.5	41.4	15.8	35.7	13.2	-	-	-	2.8	Not available
มีงานประจำแต่ไม่ได้ทำงาน	-	-	0.8	-	-	-	-	-	-	-	-	With job not work
มี	-	-	-	-	-	-	-	-	-	-	-	Available
ไม่มี	-	-	0.8	-	-	-	-	-	-	-	-	Not available
1-9 ชั่วโมง	-	-	-	-	-	-	-	-	-	-	-	1-9 hours
มี	-	-	-	-	-	-	-	-	-	-	-	Available
ไม่มี	-	-	-	-	-	-	-	-	-	-	-	Not available
10-19 ชั่วโมง	-	1.5	-	-	-	1.1	-	-	-	-	-	10-19 hours
มี	-	-	-	-	-	-	-	-	-	-	-	Available
ไม่มี	-	1.5	-	-	-	1.1	-	-	-	-	-	Not available
20-29 ชั่วโมง	1.6	1.9	0.7	2.0	0.6	0.5	-	-	-	-	-	20-29 hours
มี	-	-	-	-	-	-	-	-	-	-	-	Available
ไม่มี	1.6	1.9	0.7	2.0	0.6	0.5	-	-	-	-	-	Not available
30-34 ชั่วโมง	0.4	3.2	0.8	-	-	-	-	-	-	-	-	30-34 hours
มี	-	-	-	-	-	-	-	-	-	-	-	Available
ไม่มี	0.4	3.2	0.8	-	-	-	-	-	-	-	-	Not available
35-39 ชั่วโมง	8.5	3.4	37.6	22.4	4.2	0.6	-	-	-	-	-	35-39 hours
มี	-	-	-	-	-	-	-	-	-	-	-	Available
ไม่มี	8.5	3.4	37.6	22.4	4.2	0.6	-	-	-	-	-	Not available
40-49 ชั่วโมง	39.8	102.5	38.5	16.3	7.5	22.3	3.6	-	-	-	0.9	40-49 hours
มี	-	0.4	-	-	-	-	-	-	-	-	-	Available
ไม่มี	39.8	102.1	38.5	16.3	7.5	22.3	3.6	-	-	-	0.9	Not available
50 ชั่วโมงขึ้นไป	5.2	58.8	11.1	0.6	3.5	10.6	9.6	-	-	-	1.9	50 hours and over
มี	-	-	-	-	-	-	-	-	-	-	-	Available
ไม่มี	5.2	58.8	11.1	0.6	3.5	10.6	9.6	-	-	-	1.9	Not available
หญิง	74.0	147.2	90.9	75.2	56.9	91.4	55.4	-	-	-	9.7	TOTAL (FEMALE)
มี	-	3.2	-	-	-	1.3	-	-	-	-	-	Available
ไม่มี	74.0	144.1	90.9	75.2	56.9	90.1	55.4	-	-	-	9.7	Not available
มีงานประจำแต่ไม่ได้ทำงาน	-	0.5	-	-	-	-	-	-	-	-	-	With job not work
มี	-	-	-	-	-	-	-	-	-	-	-	Available
ไม่มี	-	0.5	-	-	-	-	-	-	-	-	-	Not available
1-9 ชั่วโมง	-	-	-	0.5	-	-	-	-	-	-	-	1-9 hours
มี	-	-	-	-	-	-	-	-	-	-	-	Available
ไม่มี	-	-	-	0.5	-	-	-	-	-	-	-	Not available
10-19 ชั่วโมง	-	-	-	-	-	-	-	-	-	-	-	10-19 hours
มี	-	-	-	-	-	-	-	-	-	-	-	Available
ไม่มี	-	-	-	-	-	-	-	-	-	-	-	Not available
20-29 ชั่วโมง	1.2	-	3.5	1.6	-	1.4	-	-	-	-	-	20-29 hours
มี	-	-	-	-	-	-	-	-	-	-	-	Available
ไม่มี	1.2	-	3.5	1.6	-	1.4	-	-	-	-	-	Not available
30-34 ชั่วโมง	-	-	0.5	1.1	0.4	0.6	-	-	-	-	-	30-34 hours
มี	-	-	-	-	-	-	-	-	-	-	-	Available
ไม่มี	-	-	0.5	1.1	0.4	0.6	-	-	-	-	-	Not available
35-39 ชั่วโมง	12.2	3.5	65.6	44.7	21.1	3.5	-	-	-	-	0.7	35-39 hours
มี	-	-	-	-	-	-	-	-	-	-	-	Available
ไม่มี	12.2	3.5	65.6	44.7	21.1	3.5	-	-	-	-	0.7	Not available
40-49 ชั่วโมง	56.8	121.2	17.5	26.3	20.9	39.6	15.0	-	-	-	9.0	40-49 hours
มี	-	0.7	-	-	-	1.3	-	-	-	-	-	Available
ไม่มี	56.8	120.5	17.5	26.3	20.9	38.3	15.0	-	-	-	9.0	Not available
50 ชั่วโมงขึ้นไป	3.9	22.0	3.9	1.0	14.5	46.3	40.4	-	-	-	-	50 hours and over
มี	-	2.5	-	-	-	-	-	-	-	-	-	Available
ไม่มี	3.9	19.6	3.9	1.0	14.5	46.3	40.4	-	-	-	-	Not available

ตารางที่ 10 จำนวนผู้จ้างทำ จำนวนตามสถานภาพการทำงาน จำนวนชั่วโมงทำงานต่อสัปดาห์ การมีเวลาเหลือพอและต้องการทำงานเพิ่มขึ้น กรุงเทพมหานคร

TABLE 10 EMPLOYED PERSONS BY WORK STATUS, HOURS WORKED PER WEEK, AVAILABILITY FOR ADDITIONAL WORK BANGKOK METROPOLIS

ไตรมาสที่ 3/2553 : Quarter 3/2010

หน่วยเป็นพัน : In Thousands

จำนวนชั่วโมงทำงาน และการมีเวลาเหลือพอ และต้องการทำงานเพิ่มขึ้น	รวม Total	สถานภาพการทำงาน Work Status						ช่วยธุรกิจ ครอบครัว Unpaid Family Worker	การรวมกลุ่ม Producers' Cooperatives	HOURS WORKED, AND AVAILABILITY FOR ADDITIONAL WORK
		นายจ้าง Employer	ลูกจ้างรัฐบาล Government Employee	ลูกจ้างเอกชน		ทำงานส่วนตัว				
				Private Employee	Own Account Worker	Private Employee	Own Account Worker			
ยอดรวม	3,846.9	191.0	381.0	2,073.0	867.3	328.6	6.1	TOTAL		
มี	20.0	-	-	10.0	6.2	3.9	-	Available		
ไม่มี	3,826.9	191.0	381.0	2,063.0	861.1	324.8	6.1	Not available		
มีงานประจำแต่ไม่ได้ทำงาน	6.7	-	0.8	4.3	1.6	-	-	With job not work		
มี	0.7	-	-	-	0.7	-	-	Available		
ไม่มี	6.0	-	0.8	4.3	0.8	-	-	Not available		
1-9 ชั่วโมง	2.6	-	-	-	2.0	0.6	-	1-9 hours		
มี	0.6	-	-	-	-	0.6	-	Available		
ไม่มี	2.0	-	-	-	2.0	-	-	Not available		
10-19 ชั่วโมง	8.0	2.8	-	2.9	2.3	-	-	10-19 hours		
มี	-	-	-	-	-	-	-	Available		
ไม่มี	8.0	2.8	-	2.9	2.3	-	-	Not available		
20-29 ชั่วโมง	45.1	-	8.7	12.1	16.2	8.1	-	20-29 hours		
มี	1.4	-	-	0.7	-	0.7	-	Available		
ไม่มี	43.7	-	8.7	11.4	16.2	7.4	-	Not available		
30-34 ชั่วโมง	56.6	6.7	1.2	15.2	30.1	3.4	-	30-34 hours		
มี	-	-	-	-	-	-	-	Available		
ไม่มี	56.6	6.7	1.2	15.2	30.1	3.4	-	Not available		
35-39 ชั่วโมง	292.7	4.8	219.4	29.1	28.9	10.5	-	35-39 hours		
มี	-	-	-	-	-	-	-	Available		
ไม่มี	292.7	4.8	219.4	29.1	28.9	10.5	-	Not available		
40-49 ชั่วโมง	2,130.3	115.2	125.8	1,592.6	189.9	102.8	4.1	40-49 hours		
มี	8.4	-	-	4.1	2.3	2.0	-	Available		
ไม่มี	2,121.9	115.2	125.8	1,588.4	187.6	100.9	4.1	Not available		
50 ชั่วโมงขึ้นไป	1,305.1	61.6	25.1	416.8	596.4	203.3	2.0	50 hours and over		
มี	8.9	-	-	5.1	3.2	0.6	-	Available		
ไม่มี	1,296.2	61.6	25.1	411.7	593.2	202.7	2.0	Not available		

ตารางที่ 10 จำนวนผู้มีงานทำ จำนวนคนตามสถานภาพการทำงาน จำนวนชั่วโมงทำงานต่อสัปดาห์ การมีเวลาเหลือและต้องการทำงานเพิ่มขึ้น และเพศ กรุงเทพมหานคร
TABLE 10 EMPLOYED PERSONS BY WORK STATUS, HOURS WORKED PER WEEK, AVAILABILITY FOR ADDITIONAL WORK AND SEX, BANGKOK METROPOLIS

ไตรมาสที่ 3/2553 : Quarter 3/2010

หน่วยนับเป็น : in Thousands

จำนวนชั่วโมงทำงาน เพศ และ การมีเวลาเหลือ และต้องการทำงานเพิ่มขึ้น	สถานภาพการทำงาน Work Status							รวม Total	ชั่วโมง Government Employee	จ้างเอกชน Private Employee	ทำงานส่วนตัว Own-Account Worker	ช่วยธุรกิจ ครอบครัว Unpaid Family Worker	กรรมการกลุ่ม Producers of Cooperatives	HOURS WORKED, SEX AND AVAILABILITY FOR ADDITIONAL WORK
	นายจ้าง Employer	ถูกจ้างรัฐบาล Government Employee	ถูกจ้างรัฐสภา Government Employee	จ้างเอกชน Private Employee	ทำงานส่วนตัว Own-Account Worker	ช่วยธุรกิจ ครอบครัว Unpaid Family Worker	กรรมการกลุ่ม Producers of Cooperatives							
ชาย	1,958.1	125.2	173.3	1,043.1	504.4	107.0	5.1	1,958.1	1,043.1	504.4	107.0	5.1	1,958.1	TOTAL (MALE)
มี	8.6	-	-	4.6	1.7	2.3	-	8.6	4.6	1.7	2.3	-	8.6	Available
ไม่มี	1,949.5	125.2	173.3	1,038.5	502.8	104.7	5.1	1,949.5	1,038.5	502.8	104.7	5.1	1,949.5	Not available
มีงานประจำ แต่ไม่ได้ทำงาน	3.7	-	0.8	2.2	0.7	-	-	3.7	2.2	0.7	-	-	3.7	With job not work
มี	0.7	-	-	-	0.7	-	-	0.7	-	0.7	-	-	0.7	Available
ไม่มี	3.0	-	0.8	2.2	-	0.6	-	3.0	2.2	-	0.6	-	3.0	Not available
1-9 ชั่วโมง	1.4	-	-	-	0.8	-	-	1.4	0.8	-	0.6	-	1.4	1-9 hours
มี	0.6	-	-	-	0.8	-	-	0.6	0.8	-	0.6	-	0.6	Available
ไม่มี	0.8	-	-	-	0.8	-	-	0.8	0.8	-	-	-	0.8	Not available
10-19 ชั่วโมง	5.4	2.2	-	2.5	0.8	-	-	5.4	2.5	0.8	-	-	5.4	10-19 hours
มี	-	-	-	-	-	-	-	-	-	-	-	-	-	Available
ไม่มี	5.4	2.2	-	2.5	0.8	-	-	5.4	2.5	0.8	-	-	5.4	Not available
20-29 ชั่วโมง	22.7	-	2.1	8.2	8.6	3.8	-	22.7	8.2	8.6	3.8	-	22.7	20-29 hours
มี	1.4	-	-	0.7	-	0.7	-	1.4	0.7	-	0.7	-	1.4	Available
ไม่มี	21.3	-	2.1	7.5	8.6	3.1	-	21.3	7.5	8.6	3.1	-	21.3	Not available
30-34 ชั่วโมง	34.9	4.6	0.8	12.0	16.1	1.4	-	34.9	12.0	16.1	1.4	-	34.9	30-34 hours
มี	-	-	-	-	-	-	-	-	-	-	-	-	-	Available
ไม่มี	34.9	4.6	0.8	12.0	16.1	1.4	-	34.9	12.0	16.1	1.4	-	34.9	Not available
35-39 ชั่วโมง	107.6	4.0	80.1	8.3	11.9	3.3	-	107.6	8.3	11.9	3.3	-	107.6	35-39 hours
มี	-	-	-	-	-	-	-	-	-	-	-	-	-	Available
ไม่มี	107.6	4.0	80.1	8.3	11.9	3.3	-	107.6	8.3	11.9	3.3	-	107.6	Not available
40-49 ชั่วโมง	1,079.6	76.4	72.6	788.0	108.8	29.8	4.1	1,079.6	788.0	108.8	29.8	4.1	1,079.6	40-49 hours
มี	3.2	-	-	1.2	1.0	-	-	3.2	1.2	1.0	-	-	3.2	Available
ไม่มี	1,076.3	76.4	72.6	786.7	107.8	28.7	4.1	1,076.3	786.7	107.8	28.7	4.1	1,076.3	Not available
50 ชั่วโมงขึ้นไป	702.8	38.1	16.8	222.0	356.8	68.2	1.0	702.8	222.0	356.8	68.2	1.0	702.8	50 hours and over
มี	2.7	-	-	2.7	-	-	-	2.7	2.7	-	-	-	2.7	Available
ไม่มี	700.1	38.1	16.8	219.4	356.8	68.2	1.0	700.1	219.4	356.8	68.2	1.0	700.1	Not available
หญิง	1,888.9	65.8	207.7	1,029.8	362.9	221.7	1.0	1,888.9	1,029.8	362.9	221.7	1.0	1,888.9	TOTAL (FEMALE)
มี	11.5	-	-	5.4	4.5	1.6	-	11.5	5.4	4.5	1.6	-	11.5	Available
ไม่มี	1,877.4	65.8	207.7	1,024.5	358.4	220.1	1.0	1,877.4	1,024.5	358.4	220.1	1.0	1,877.4	Not available
มีงานประจำ แต่ไม่ได้ทำงาน	2.9	-	-	2.1	0.8	-	-	2.9	2.1	0.8	-	-	2.9	With job not work
มี	-	-	-	-	-	-	-	-	-	-	-	-	-	Available
ไม่มี	2.9	-	-	2.1	0.8	-	-	2.9	2.1	0.8	-	-	2.9	Not available
1-9 ชั่วโมง	1.2	-	-	-	1.2	-	-	1.2	-	1.2	-	-	1.2	1-9 hours
มี	-	-	-	-	-	-	-	-	-	-	-	-	-	Available
ไม่มี	1.2	-	-	-	1.2	-	-	1.2	-	1.2	-	-	1.2	Not available
10-19 ชั่วโมง	2.5	0.6	-	0.4	1.5	-	-	2.5	0.4	1.5	-	-	2.5	10-19 hours
มี	-	-	-	-	-	-	-	-	-	-	-	-	-	Available
ไม่มี	2.5	0.6	-	0.4	1.5	-	-	2.5	0.4	1.5	-	-	2.5	Not available
20-29 ชั่วโมง	22.4	-	6.5	3.9	7.7	4.3	-	22.4	3.9	7.7	4.3	-	22.4	20-29 hours
มี	-	-	-	-	-	-	-	-	-	-	-	-	-	Available
ไม่มี	22.4	-	6.5	3.9	7.7	4.3	-	22.4	3.9	7.7	4.3	-	22.4	Not available
30-34 ชั่วโมง	21.7	2.1	0.5	3.2	13.9	2.0	-	21.7	3.2	13.9	2.0	-	21.7	30-34 hours
มี	-	-	-	-	-	-	-	-	-	-	-	-	-	Available
ไม่มี	21.7	2.1	0.5	3.2	13.9	2.0	-	21.7	3.2	13.9	2.0	-	21.7	Not available
35-39 ชั่วโมง	185.1	0.8	139.3	20.8	17.0	7.2	-	185.1	20.8	17.0	7.2	-	185.1	35-39 hours
มี	-	-	-	-	-	-	-	-	-	-	-	-	-	Available
ไม่มี	185.1	0.8	139.3	20.8	17.0	7.2	-	185.1	20.8	17.0	7.2	-	185.1	Not available
40-49 ชั่วโมง	1,050.7	38.8	53.2	804.6	81.1	73.1	-	1,050.7	804.6	81.1	73.1	-	1,050.7	40-49 hours
มี	5.2	-	-	2.9	1.3	0.9	-	5.2	2.9	1.3	0.9	-	5.2	Available
ไม่มี	1,045.6	38.8	53.2	801.7	79.8	72.1	-	1,045.6	801.7	79.8	72.1	-	1,045.6	Not available
50 ชั่วโมงขึ้นไป	602.3	23.5	8.3	194.8	239.6	135.1	1.0	602.3	194.8	239.6	135.1	1.0	602.3	50 hours and over
มี	6.3	-	-	2.5	3.2	0.6	-	6.3	2.5	3.2	0.6	-	6.3	Available
ไม่มี	596.0	23.5	8.3	192.3	236.4	134.5	1.0	596.0	192.3	236.4	134.5	1.0	596.0	Not available

ตารางที่ 11 จำนวนผู้มีงานทำ จำนวนตามกลุ่มอายุ จำนวนชั่วโมงทำงานต่อสัปดาห์ และการมีเวลาเหลือพอและต้องการทำงานเพิ่มขึ้น กรุงเทพมหานคร

TABLE 11 EMPLOYED PERSONS BY AGE GROUP, HOURS WORKED PER WEEK AND AVAILABILITY FOR ADDITIONAL WORK BANGKOK METROPOLIS

ไตรมาสที่ 3/2553 : Quarter 3/2010

หน่วยเป็นพัน : In Thousands

จำนวนชั่วโมงทำงาน และการมีเวลาเหลือพอ และต้องการทำงานเพิ่มขึ้น	กลุ่มอายุ Age Group										TOTAL	HOURS WORKED, AND AVAILABILITY FOR ADDITIONAL WORK
	รวม Total	15-19	20-24	25-29	30-34	35-39	40-49	50-59	>=60			
ยอดรวม	3,846.9	63.1	180.9	421.0	662.7	649.9	1,095.6	628.6	145.1			
มี	20.0	-	-	4.5	1.0	4.9	4.6	4.4	0.7			Available
ไม่มี	3,826.9	63.1	180.9	416.5	661.7	645.0	1,091.0	624.2	144.5			Not available
มีงานประจำแต่ไม่ได้ทำงาน	6.7	-	0.5	1.7	1.1	1.8	0.8	0.7	-			With job not work
มี	0.7	-	-	-	-	-	-	0.7	-			Available
ไม่มี	6.0	-	0.5	1.7	1.1	1.8	0.8	-	-			Not available
1-9 ชั่วโมง	2.6	-	-	1.3	-	-	-	1.3	-			1-9 hours
มี	0.6	-	-	0.6	-	-	-	-	-			Available
ไม่มี	2.0	-	-	0.7	-	-	-	1.3	-			Not available
10-19 ชั่วโมง	8.0	-	-	1.1	-	-	3.1	2.6	1.2			10-19 hours
มี	-	-	-	-	-	-	-	-	-			Available
ไม่มี	8.0	-	-	1.1	-	-	3.1	2.6	1.2			Not available
20-29 ชั่วโมง	45.1	-	0.5	1.6	9.1	6.9	11.6	11.5	3.9			20-29 hours
มี	1.4	-	-	-	-	-	0.7	-	0.7			Available
ไม่มี	43.7	-	0.5	1.6	9.1	6.9	10.9	11.5	3.3			Not available
30-34 ชั่วโมง	56.6	2.0	1.4	4.9	10.2	7.9	13.6	9.5	7.1			30-34 hours
มี	-	-	-	-	-	-	-	-	-			Available
ไม่มี	56.6	2.0	1.4	4.9	10.2	7.9	13.6	9.5	7.1			Not available
35-39 ชั่วโมง	292.7	0.7	5.6	30.4	37.1	43.5	67.4	87.3	20.7			35-39 hours
มี	-	-	-	-	-	-	-	-	-			Available
ไม่มี	292.7	0.7	5.6	30.4	37.1	43.5	67.4	87.3	20.7			Not available
40-49 ชั่วโมง	2,130.3	30.6	127.0	281.0	396.3	363.0	584.5	303.1	44.8			40-49 hours
มี	8.4	-	-	2.7	1.0	1.0	-	3.7	-			Available
ไม่มี	2,121.9	30.6	127.0	278.3	395.3	362.0	584.5	299.4	44.8			Not available
50 ชั่วโมงขึ้นไป	1,305.1	29.9	45.9	99.0	208.9	226.9	414.5	212.5	67.5			50 hours and over
มี	8.9	-	-	1.2	-	3.9	3.8	-	-			Available
ไม่มี	1,296.2	29.9	45.9	97.8	208.9	223.0	410.7	212.5	67.5			Not available

ตารางที่ 11 จำนวนผู้จ้างงานที่ 11 จำนวนผู้จ้างงานที่ จำนวนตามกลุ่มอายุ จำนวนชั่วโมงทำงานต่อสัปดาห์ การมีเวลาเหลือและต้องทำงานเพิ่มขึ้น และเพศ กรุงเทพมหานคร
TABLE 11 EMPLOYED PERSONS BY AGE GROUP, HOURS WORKED PER WEEK, AVAILABILITY FOR ADDITIONAL WORK AND SEX, BANGKOK METROPOLIS

ไตรมาสที่ 3:2553 : Quarter 3/2010	จำนวนชั่วโมงทำงาน เพศ และ การมีเวลาเหลือ และต้องทำงานเพิ่มขึ้น	จำนวนผู้จ้างงาน					กลุ่มอายุ					HOURS WORKED, SEX AND AVAILABILITY FOR ADDITIONAL WORK
		Total	15-19	20-24	25-29	30-34	35-39	40-49	50-59	>= 60	TOTAL(MALE)	
	ชาย	1,958.1	46.0	83.9	203.0	323.7	322.1	552.6	345.7	81.1		
	มี	8.6	-	-	1.9	1.0	1.2	2.1	1.7	0.7	Available	
	ไม่มี	1,949.5	46.0	83.9	201.0	322.7	320.9	550.5	344.1	80.4	Not available	
	มีงานประจำแต่ไม่ได้ทำงาน	3.7	-	-	0.8	1.1	1.1	-	0.7	-	With job not work	
	มี	0.7	-	-	-	-	-	-	0.7	-	Available	
	ไม่มี	3.0	-	-	0.8	1.1	1.1	-	-	-	Not available	
	1-9 ชั่วโมง	1.4	-	-	0.6	-	-	-	0.8	-	1-9 hours	
	มี	0.6	-	-	0.6	-	-	-	-	-	Available	
	ไม่มี	0.8	-	-	-	-	-	-	0.8	-	Not available	
	10-19 ชั่วโมง	5.4	-	-	0.5	-	-	2.2	2.6	0.2	10-19 hours	
	มี	-	-	-	-	-	-	-	-	-	Available	
	ไม่มี	5.4	-	-	0.5	-	-	2.2	2.6	0.2	Not available	
	20-29 ชั่วโมง	22.7	-	0.5	1.6	3.5	3.1	5.3	5.4	3.4	20-29 hours	
	มี	1.4	-	-	-	-	-	0.7	-	0.7	Available	
	ไม่มี	21.3	-	0.5	1.6	3.5	3.1	4.5	5.4	2.7	Not available	
	30-34 ชั่วโมง	34.9	1.0	0.5	2.4	6.9	6.4	7.2	7.2	3.3	30-34 hours	
	มี	-	-	-	-	-	-	-	-	-	Available	
	ไม่มี	34.9	1.0	0.5	2.4	6.9	6.4	7.2	7.2	3.3	Not available	
	35-39 ชั่วโมง	107.6	-	2.6	6.0	14.3	12.2	23.6	40.7	8.1	35-39 hours	
	มี	-	-	-	-	-	-	-	-	-	Available	
	ไม่มี	107.6	-	2.6	6.0	14.3	12.2	23.6	40.7	8.1	Not available	
	40-49 ชั่วโมง	1,079.6	21.3	56.6	134.0	188.7	176.2	301.4	174.7	26.7	40-49 hours	
	มี	3.2	-	-	0.8	1.0	0.5	-	1.0	-	Available	
	ไม่มี	1,076.3	21.3	56.6	133.3	187.6	175.7	301.4	173.7	26.7	Not available	
	50 ชั่วโมงขึ้นไป	702.8	23.7	23.7	57.0	109.4	123.1	212.9	113.7	39.4	50 hours and over	
	มี	2.7	-	-	0.6	-	0.7	1.4	-	-	Available	
	ไม่มี	700.1	23.7	23.7	56.5	109.4	122.4	211.5	113.7	39.4	Not available	
	หญิง	1,888.9	17.1	97.0	218.0	339.0	327.9	542.9	282.9	64.0	TOTAL(FEMALE)	
	มี	11.5	-	-	2.6	-	3.7	2.5	2.8	-	Available	
	ไม่มี	1,877.4	17.1	97.0	215.5	339.0	324.2	540.5	280.1	64.0	Not available	
	มีงานประจำแต่ไม่ได้ทำงาน	2.9	-	0.5	0.9	-	0.7	0.8	-	-	With job not work	
	มี	-	-	-	-	-	-	-	-	-	Available	
	ไม่มี	2.9	-	0.5	0.9	-	0.7	0.8	-	-	Not available	
	1-9 ชั่วโมง	1.2	-	-	0.7	-	-	-	0.5	-	1-9 hours	
	มี	-	-	-	-	-	-	-	-	-	Available	
	ไม่มี	1.2	-	-	0.7	-	-	-	0.5	-	Not available	
	10-19 ชั่วโมง	2.5	-	-	0.6	-	-	0.9	-	1.0	10-19 hours	
	มี	-	-	-	-	-	-	-	-	-	Available	
	ไม่มี	2.5	-	-	0.6	-	-	0.9	-	1.0	Not available	
	20-29 ชั่วโมง	22.4	-	-	0.6	5.7	3.8	6.3	6.1	0.5	20-29 hours	
	มี	-	-	-	-	-	-	-	-	-	Available	
	ไม่มี	22.4	-	-	0.6	5.7	3.8	6.3	6.1	0.5	Not available	
	30-34 ชั่วโมง	21.7	0.9	0.9	2.5	3.4	1.5	6.4	2.4	3.8	30-34 hours	
	มี	-	-	-	-	-	-	-	-	-	Available	
	ไม่มี	21.7	0.9	0.9	2.5	3.4	1.5	6.4	2.4	3.8	Not available	
	35-39 ชั่วโมง	185.1	0.7	3.0	24.4	22.8	31.3	43.8	46.7	12.6	35-39 hours	
	มี	-	-	-	-	-	-	-	-	-	Available	
	ไม่มี	185.1	0.7	3.0	24.4	22.8	31.3	43.8	46.7	12.6	Not available	
	40-49 ชั่วโมง	1,050.7	9.3	70.4	147.0	207.6	186.8	283.1	128.4	18.1	40-49 hours	
	มี	5.2	-	-	1.9	-	0.5	-	2.8	-	Available	
	ไม่มี	1,045.6	9.3	70.4	145.1	207.6	186.3	283.1	125.7	18.1	Not available	
	50 ชั่วโมงขึ้นไป	602.3	6.2	22.2	42.0	99.5	103.8	201.6	98.9	28.1	50 hours and over	
	มี	6.3	-	-	0.6	-	3.2	2.5	-	-	Available	
	ไม่มี	596.0	6.2	22.2	41.3	99.5	100.7	199.2	98.9	28.1	Not available	

หน่วยเป็นพัน : In Thousands

ตารางที่ 12 จำนวนผู้ว่างงาน ที่ทำงานทำ จำนวนตามระยะเวลาที่ทำงานทำ และระดับการศึกษาที่สำเร็จ กรุงเทพมหานคร

TABLE 12 UNEMPLOYED PERSONS, SEEKING-JOB BY DURATION OF SEEKING-JOB AND LEVEL OF EDUCATIONAL ATTAINMENT BANGKOK METROPOLIS

ไตรมาสที่ 3/2553 : Quarter 3/2010

หน่วยเป็นคน : Person

ระดับการศึกษาที่สำเร็จ	รวม	ระยะเวลาที่ทำงานทำ							LEVEL OF EDUCATIONAL ATTAINMENT	
		< 1 เดือน	1 - 2.9 เดือน	3 - 5.9 เดือน	6 - 8.9 เดือน	9 - 11.9 เดือน	>=12 เดือน	ไม่ทราบ	EDUCATIONAL ATTAINMENT	
Total	Month	Months	Months	Months	Months	Months	Months	Unknown		
ยอดรวม	12,231	4,078	5,975	1,716	462	-	-	-	TOTAL	
ไม่มีการศึกษา	-	-	-	-	-	-	-	-	No education	
ต่ำกว่าประถมศึกษา	-	-	-	-	-	-	-	-	Less than Elementary	
ประถมศึกษา	-	-	-	-	-	-	-	-	Elementary	
มัธยมศึกษาตอนต้น	1,061	404	-	657	-	-	-	-	Lower Secondary	
มัธยมศึกษาตอนปลาย	3,155	511	2,114	530	-	-	-	-	Upper Secondary Level	
สายสามัญ	752	-	752	-	-	-	-	-	General/Academic	
สายอาชีพศึกษา	2,404	511	1,363	530	-	-	-	-	Vocational	
สาขาการศึกษา	-	-	-	-	-	-	-	-	Teacher Training	
อุดมศึกษา	8,015	3,162	3,861	530	462	-	-	-	Higher Level	
สาขาวิชาการ	7,152	3,162	3,460	530	-	-	-	-	Academic	
สาขาวิชาชีพ	863	-	401	-	462	-	-	-	Higher Technical Education	
สาขาการศึกษา	-	-	-	-	-	-	-	-	Teacher Training	
อื่นๆ	-	-	-	-	-	-	-	-	Others	
ไม่ทราบ	-	-	-	-	-	-	-	-	Unknown	

1/ รวมอาชีพระยะสั้น 1/ Including Short Course Vocational

ตารางที่ 12 จำนวนผู้ว่างงาน ที่หางานทำ จำนวนตามระยะเวลาที่หางานทำ ระดับการศึกษาที่สำเร็จ กรุงเทพมหานคร

TABLE 12 UNEMPLOYED PERSONS, SEEKING-JOB BY DURATION OF SEEKING-JOB, LEVEL OF EDUCATIONAL ATTAINMENT BANGKOK METROPOLIS

ไตรมาสที่ 3/2553 : Quarter 3/2010

หน่วยเป็นคน : Person

ระดับการศึกษาที่สำเร็จ	รวม	ระยะเวลาที่หางานทำ					Duration of seeking job			LEVEL OF EDUCATIONAL ATTAINMENT
		< 1 เดือน	1 - 2.9 เดือน	3 - 5.9 เดือน	6 - 8.9 เดือน	9 - 11.9 เดือน	>=12 เดือน	ไม่ทราบ		
Total	Month	Months	Months	Months	Months	Months	Months	Months	Unknown	
ชาย	7,132	1,443	3,973	1,716	-	-	-	-	-	MALE
ไม่มีการศึกษา	-	-	-	-	-	-	-	-	-	No education
ต่ำกว่าประถมศึกษา	-	-	-	-	-	-	-	-	-	Less than Elementary
ประถมศึกษา	-	-	-	-	-	-	-	-	-	Elementary
มัธยมศึกษาตอนต้น	1,061	404	-	657	-	-	-	-	-	Lower Secondary
มัธยมศึกษาตอนปลาย	2,404	511	1,363	550	-	-	-	-	-	Upper Secondary Level
สายสามัญ	-	-	-	-	-	-	-	-	-	General/Academic
สาขาวิชาศึกษา	2,404	511	1,363	550	-	-	-	-	-	Vocational
สาขาการศึกษา	-	-	-	-	-	-	-	-	-	Teacher Training
อุดมศึกษา	3,668	528	2,610	550	-	-	-	-	-	Higher Level
สาขาการ	3,268	528	2,210	550	-	-	-	-	-	Academic
สาขาวิชาชีพ	401	-	401	-	-	-	-	-	-	Higher Technical Education
สาขาการศึกษา	-	-	-	-	-	-	-	-	-	Teacher Training
อื่นๆ 1/	-	-	-	-	-	-	-	-	-	Others 1/
ไม่ทราบ	-	-	-	-	-	-	-	-	-	Unknown
หญิง	5,098	2,634	2,002	-	462	-	-	-	-	FEMALE
ไม่มีการศึกษา	-	-	-	-	-	-	-	-	-	No education
ต่ำกว่าประถมศึกษา	-	-	-	-	-	-	-	-	-	Less than Elementary
ประถมศึกษา	-	-	-	-	-	-	-	-	-	Elementary
มัธยมศึกษาตอนต้น	-	-	-	-	-	-	-	-	-	Lower Secondary
มัธยมศึกษาตอนปลาย	752	-	752	-	-	-	-	-	-	Upper Secondary Level
สายสามัญ	752	-	752	-	-	-	-	-	-	General/Academic
สาขาวิชาศึกษา	-	-	-	-	-	-	-	-	-	Vocational
สาขาการศึกษา	-	-	-	-	-	-	-	-	-	Teacher Training
อุดมศึกษา	4,346	2,634	1,250	-	462	-	-	-	-	Higher Level
สาขาการ	3,884	2,634	1,250	-	-	-	-	-	-	Academic
สาขาวิชาชีพ	462	-	-	-	462	-	-	-	-	Higher Technical Education
สาขาการศึกษา	-	-	-	-	-	-	-	-	-	Teacher Training
อื่นๆ 1/	-	-	-	-	-	-	-	-	-	Others 1/
ไม่ทราบ	-	-	-	-	-	-	-	-	-	Unknown

1/ รวมอาชีพระยะสั้น 1/ Including Short Course Vocational

ตารางที่ 13 จำนวนผู้ว่างงาน ที่เคยทำงานมาก่อน ด้านอุตสาหกรรมที่ทำครั้งสุดท้าย และอุตสาหกรรมที่ครั้งสุดท้าย กรุงเทพมหานคร
TABLE 13 UNEMPLOYED PERSONS, EVER WORKED BY LAST OCCUPATION AND LAST INDUSTRY BANGKOK METROPOLIS

อาชีพที่ครั้งสุดท้าย	อุตสาหกรรมที่ครั้งสุดท้าย Last Industry										รวม	LAST OCCUPATION
	เกษตรกรรม	การประมง	เหมืองแร่เหมืองหิน	การผลิต	ไฟฟ้า ก๊าซ และประปา	การก่อสร้าง	การขายปลีก	โรงแรมและภัตตาคาร	การขนส่ง	โรงแรมและภัตตาคาร		
Total	Agriculture	Fishing	Mining & Quarrying	Manufacturing	Electricity, Gas & Water supply	Construction	Wholesale & Retail trade	Hotels & Restaurants	Transport	Hotels & Restaurants	Wholesale & Commu- cation	TOTAL
ยอดรวม	-	-	-	2,672	-	2,154	9,555	2,109	1,077	-	-	22,101
1. ผู้บัญชีกฎหมาย ข้าราชการระดับอาวุโสและผู้จัดการ	-	-	-	-	-	-	-	-	-	-	-	-
2. ผู้ประกอบวิชาชีพด้านต่างๆ	-	-	-	-	-	538	-	-	-	-	-	-
3. ผู้ประกอบวิชาชีพด้านเทคนิคสาขาต่างๆ และอาชีพที่เกี่ยวข้อง	-	-	-	-	-	-	-	-	-	-	-	-
4. เสมียน	-	-	-	-	-	-	1,671	-	-	-	-	-
5. พนักงานบริการและพนักงานในร้านค้าและตลาด	-	-	-	-	-	-	4,765	2,109	-	-	-	-
6. ผู้ปฏิบัติงานที่มีฝีมือในด้านการเกษตรและการประมง	-	-	-	-	-	-	-	-	-	-	-	-
7. ผู้ปฏิบัติงานด้านความสามรถทางฝีมือและธุรกิจการช่างที่เกี่ยวข้อง	-	-	-	1,920	-	1,616	2,054	-	-	-	-	-
8. ผู้ปฏิบัติการโรงงานและเครื่องจักรและผู้ปฏิบัติงานด้านประกอบ	-	-	-	752	-	-	1,065	-	-	-	588	-
9. อาชีพขั้นพื้นฐานต่างๆ ในด้านการขายและการให้บริการ	-	-	-	-	-	-	-	-	-	-	490	-
10. คนงานซึ่งมิได้เข้าแบบไว้ในหมวดอื่น	-	-	-	-	-	-	-	-	-	-	-	-

ไตรมาสที่ 3/2553 : Quarter 3/2010

หน่วยเป็นคน : Person

ตารางที่ 13 จำนวนผู้ว่างงาน ที่เคยทำงานก่อน จ้างแยกตามอาชีพที่ทำงานครั้งสุดท้าย และอุตสาหกรรมที่ทำงานครั้งสุดท้าย กรุงเทพมหานคร (ต่อ)
TABLE 13 UNEMPLOYED PERSONS, EVER WORKED BY LAST OCCUPATION AND LAST INDUSTRY BANGKOK METROPOLIS (Contd.)

อาชีพที่ทำงานครั้งสุดท้าย	อุตสาหกรรมที่ทำงานครั้งสุดท้าย (ต่อ) Last Industry (Contd.)										รวม	LAST OCCUPATION
	สื่อกลางทางการเงิน Financial Intermediation	อสังหาริมทรัพย์และการให้เช่า Real estate & Renting	บริหารราชการและอื่น ๆ Public administration & Defence	การศึกษา Education	ด้านสุขภาพและสังคมสงเคราะห์ Health & Social work	บริการชุมชนอื่น ๆ Other community & Social	อยู่ในครัวเรือนส่วนตัว Private households with employed persons	องค์กรระหว่างประเทศ Extra-territorial organizations	ไม่ทราบ	Unknown		
ยอดรวม	-	2,196	671	-	-	-	-	-	-	-	1,667	TOTAL
1. ผู้มีคุณลักษณะ ข้าราชการระดับอาวุโสและผู้จัดการ	-	-	-	-	-	-	-	-	-	-	-	1. Legislators, senior officials and managers
2. ผู้ประกอบวิชาชีพขั้นต้น	-	-	-	-	-	-	-	-	-	-	-	2. Professionals
3. ผู้ประกอบวิชาชีพด้านเทคนิคสาขาต่าง ๆ และอาชีพที่เกี่ยวข้อง	-	-	671	-	-	-	-	-	-	-	-	3. Technicians and associate professionals
4. เสมียน	-	1,490	-	-	-	-	-	-	-	-	-	4. Clerks
5. พนักงานบริการและพนักงานในร้านค้าและตลาด	-	-	-	-	-	-	-	-	-	-	-	5. Service workers and shop and market sales workers
6. ผู้ปฏิบัติงานที่มีฝีมือในด้านการเกษตรและเกษตรประมง	-	-	-	-	-	-	-	-	-	-	-	6. Skilled agricultural and fishery workers
7. ผู้ปฏิบัติงานด้านความสามรถทางฝีมือและธุรกิจการค้าที่เกี่ยวข้อง	-	-	-	-	-	-	-	-	-	-	-	7. Craft and related trades workers
8. ผู้ปฏิบัติการโรงงานและเครื่องจักรและผู้ปฏิบัติงานด้านการประกอบ	-	-	-	-	-	-	-	-	-	-	-	8. Plant and machine operators and assemblers
9. อาชีพขั้นพื้นฐานต่าง ๆ ในด้านการขายและการให้บริการ	-	706	-	-	-	-	-	-	-	-	-	9. Elementary occupations
10. คนงานซึ่งมิได้จำแนกไว้เป็นหมวดอื่น	-	-	-	-	-	-	-	-	-	-	1,667	10. Workers not classifiable by occupation

ตารางที่ 13 จำนวนผู้ว่างงาน ที่เคยทำงานมาก่อน จำแนกตามอาชีพที่ทำงานครั้งสุดท้าย อุตสาหกรรมที่ทำงานครั้งสุดท้าย และเพศ กรุงเทพมหานคร
TABLE 13 UNEMPLOYED PERSONS, EVER WORKED BY LAST OCCUPATION, LAST INDUSTRY AND SEX, BANGKOK METROPOLIS

อาชีพที่ทำงานครั้งสุดท้าย	อุตสาหกรรมที่ทำงานครั้งสุดท้าย										การขนส่ง Transport & Communi- cation	LAST OCCUPATION	
	รวม	เกษตรกรรม	การประมง	เหมืองแร่ เหมืองหิน	การผลิต	ไฟฟ้า ก๊าซ และประปา	การก่อสร้าง	การขายส่ง การขายปลีก	โรงแรม และภัตตาคาร	Last Industry			
Total	Agriculture	Fishing	Mining & Quarrying	Manufacturing	Electricity, Gas & Water supply	Construction	Wholesale & Retail trade	Hotels & Restaurants	2,154	7,185	2,109	1,077	MALE
1. ผู้ปฏิบัติงานในอาชีพราชการระดับอาวุโส และผู้จัดการ	15,898	-	-	-	404	-	-	-	2,154	7,185	2,109	1,077	1. Legislators, senior officials and managers
2. ผู้ประกอบวิชาชีพด้านต่างๆ	538	-	-	-	-	538	-	-	-	-	-	-	2. Professionals
3. ผู้ประกอบวิชาชีพด้านเทคนิคหลากหลาย และอาชีพที่เกี่ยวข้อง	-	-	-	-	-	-	-	-	-	-	-	-	3. Technicians and associate professionals
4. เสมียน	1,490	-	-	-	-	-	-	-	-	-	-	-	4. Clerks
5. พนักงานบริการและพนักงานในร้านค้า และตลาด	6,174	-	-	-	-	-	-	-	-	4,065	2,109	-	5. Service workers and shop and market sales workers
6. ผู้ปฏิบัติงานที่มีฝีมือในด้านการเกษตร และการประมง	-	-	-	-	-	-	-	-	-	-	-	-	6. Skilled agricultural and fishery workers
7. ผู้ปฏิบัติงานด้านความสามรถทางฝีมือ และธุรกิจการค้าที่เกี่ยวข้อง	4,074	-	-	-	404	1,616	-	-	1,616	2,054	-	-	7. Craft and related trades workers
8. ผู้ปฏิบัติการโรงงานและเครื่องจักร และผู้ปฏิบัติงานด้านการประกอบ	1,653	-	-	-	-	-	-	-	-	1,065	-	588	8. Plant and machine operators and assemblers
9. อาชีพขั้นพื้นฐานต่างๆ ในด้านการขาย และการให้บริการ	1,196	-	-	-	-	-	-	-	-	-	-	490	9. Elementary occupations
10. คนงานซึ่งไม่ได้จำแนกไว้ในหมวดอื่น	773	-	-	-	-	-	-	-	-	-	-	-	10. Workers not classifiable by occupation
หญิง	6,203	-	-	-	2,267	-	-	-	-	2,371	-	-	FEMALE
1. ผู้ปฏิบัติงานในอาชีพราชการระดับอาวุโส และผู้จัดการ	-	-	-	-	-	-	-	-	-	-	-	-	1. Legislators, senior officials and managers
2. ผู้ประกอบวิชาชีพด้านต่างๆ	-	-	-	-	-	-	-	-	-	-	-	-	2. Professionals
3. ผู้ประกอบวิชาชีพด้านเทคนิคหลากหลาย และอาชีพที่เกี่ยวข้อง	671	-	-	-	-	-	-	-	-	-	-	-	3. Technicians and associate professionals
4. เสมียน	1,671	-	-	-	-	-	-	-	-	1,671	-	-	4. Clerks
5. พนักงานบริการและพนักงานในร้านค้า และตลาด	700	-	-	-	-	-	-	-	-	700	-	-	5. Service workers and shop and market sales workers
6. ผู้ปฏิบัติงานที่มีฝีมือในด้านการเกษตร และการประมง	-	-	-	-	-	-	-	-	-	-	-	-	6. Skilled agricultural and fishery workers
7. ผู้ปฏิบัติงานด้านความสามรถทางฝีมือ และธุรกิจการค้าที่เกี่ยวข้อง	1,516	-	-	-	1,516	-	-	-	-	-	-	-	7. Craft and related trades workers
8. ผู้ปฏิบัติการโรงงานและเครื่องจักร และผู้ปฏิบัติงานด้านการประกอบ	752	-	-	-	752	-	-	-	-	-	-	-	8. Plant and machine operators and assemblers
9. อาชีพขั้นพื้นฐานต่างๆ ในด้านการขาย และการให้บริการ	-	-	-	-	-	-	-	-	-	-	-	-	9. Elementary occupations
10. คนงานซึ่งไม่ได้จำแนกไว้ในหมวดอื่น	894	-	-	-	-	-	-	-	-	-	-	-	10. Workers not classifiable by occupation

ตารางที่ 13 จำนวนผู้ว่างงาน ที่เคยทำงานมาก่อน จำแนกตามอาชีพที่ทำครั้งสุดท้าย อุตสาหกรรมที่ทำครั้งสุดท้าย และเพศ กรุงเทพมหานคร (ต่อ)
TABLE 13 UNEMPLOYED PERSONS, EVER WORKED BY LAST OCCUPATION, LAST INDUSTRY AND SEX, BANGKOK METROPOLIS (Contd.)

อาชีพที่ทำครั้งสุดท้าย	อุตสาหกรรมที่ทำครั้งสุดท้าย (ต่อ) Last Industry (Contd.)										ไม่ทราบ	LAST OCCUPATION
	สื่อกลางทางการเงิน Financial intermediation	อสังหาริมทรัพย์ และการให้เช่า Real estate & Renting	บริหารราชการ และป้องกันประเทศ Public adminis- tration & Defence	การศึกษา Education	ด้านสุขภาพและ สังคมสงเคราะห์ Health & Social work	บริการ ชุมชน สังคม Other community & Social	ลูกจ้างในครัว- เรือนส่วนบุคคล Private households employed persons	องค์กร ระหว่างประเทศ Extra-territorial organizations	อาชีพ ว่างงาน	อาชีพ ว่างงาน		
ชาย	-	2,196	-	-	-	-	-	-	-	-	773	MALE
1. ผู้บัญญัติกฎหมาย ข้าราชการระดับอาวุโสและผู้จัดการ	-	-	-	-	-	-	-	-	-	-	-	1. Legislators, senior officials and managers
2. ผู้ประกอบวิชาชีพด้านต่างๆ	-	-	-	-	-	-	-	-	-	-	-	2. Professionals
3. ผู้ประกอบวิชาชีพด้านเทคนิคสาขาต่างๆ และอาชีพที่เกี่ยวข้อง	-	-	-	-	-	-	-	-	-	-	-	3. Technicians and associate professionals
4. เติมน	-	1,490	-	-	-	-	-	-	-	-	-	4. Clerks
5. พนักงานบริการและพนักงานในร้านค้าและตลาด	-	-	-	-	-	-	-	-	-	-	-	5. Service workers and shop and market sales workers
6. ผู้ปฏิบัติงานที่มีชื่อในด้านการเกษตรและกิจการประมง	-	-	-	-	-	-	-	-	-	-	-	6. Skilled agricultural and fishery workers
7. ผู้ปฏิบัติงานด้านความงามทางที่มีชื่อและธุรกิจการค้าที่เกี่ยวข้อง	-	-	-	-	-	-	-	-	-	-	-	7. Craft and related trades workers
8. ผู้ปฏิบัติงานโรงงานและเครื่องจักรและผู้ปฏิบัติงานด้านกาบประกอบ	-	-	-	-	-	-	-	-	-	-	-	8. Plant and machine operators and assemblers
9. อาชีพขั้นพื้นฐานต่างๆ ในด้านการขายและการให้บริการ	-	706	-	-	-	-	-	-	-	-	-	9. Elementary occupations
10. คนงานซึ่งมิได้จำแนกไว้ในหมวดอื่น	-	-	-	-	-	-	-	-	-	-	773	10. Workers not classifiable by occupation
หญิง	-	-	671	-	-	-	-	-	-	-	894	FEMALE
1. ผู้บัญญัติกฎหมาย ข้าราชการระดับอาวุโสและผู้จัดการ	-	-	-	-	-	-	-	-	-	-	-	1. Legislators, senior officials and managers
2. ผู้ประกอบวิชาชีพด้านต่างๆ	-	-	-	-	-	-	-	-	-	-	-	2. Professionals
3. ผู้ประกอบวิชาชีพด้านเทคนิคสาขาต่างๆ และอาชีพที่เกี่ยวข้อง	-	-	671	-	-	-	-	-	-	-	-	3. Technicians and associate professionals
4. เติมน	-	-	-	-	-	-	-	-	-	-	-	4. Clerks
5. พนักงานบริการและพนักงานในร้านค้าและตลาด	-	-	-	-	-	-	-	-	-	-	-	5. Service workers and shop and market sales workers
6. ผู้ปฏิบัติงานที่มีชื่อในด้านการเกษตรและกิจการประมง	-	-	-	-	-	-	-	-	-	-	-	6. Skilled agricultural and fishery workers
7. ผู้ปฏิบัติงานด้านความงามทางที่มีชื่อและธุรกิจการค้าที่เกี่ยวข้อง	-	-	-	-	-	-	-	-	-	-	-	7. Craft and related trades workers
8. ผู้ปฏิบัติงานโรงงานและเครื่องจักรและผู้ปฏิบัติงานด้านกาบประกอบ	-	-	-	-	-	-	-	-	-	-	-	8. Plant and machine operators and assemblers
9. อาชีพขั้นพื้นฐานต่างๆ ในด้านการขายและการให้บริการ	-	-	-	-	-	-	-	-	-	-	-	9. Elementary occupations
10. คนงานซึ่งมิได้จำแนกไว้ในหมวดอื่น	-	-	-	-	-	-	-	-	-	-	894	10. Workers not classifiable by occupation

ตารางที่ 14 จำนวนลูกจ้าง จำนวนตามค่าจ้างเฉลี่ย ผลประโยชน์อื่น ๆ ที่ได้รับ อุตสาหกรรม และเพศ กรุงเทพมหานคร
TABLE 14 EMPLOYEE BY AVERAGE WAGE, FRINGE BENEFIT, INDUSTRY AND SEX, BANGKOK METROPOLIS

ไตรมาสที่ 3, 2553 : Quarter 3, 2010

หน่วยเป็นพัน : In Thousands

อุตสาหกรรม Industry	จำนวนลูกจ้าง Total Employee	ลูกจ้างที่ได้รับผลประโยชน์อื่น ๆ Employee Receive Fringe Benefit					ค่าจ้างเฉลี่ย Average Wage	ได้รับเป็นเงิน In Kind					อุตสาหกรรม INDUSTRY
		โบนัส Bonus	ค่าล่วงเวลา Overtime	เงินอื่น ๆ Other Income	อาหาร Food	เครื่องแต่งกาย Clothes		ที่อยู่อาศัย Housing	อื่น ๆ Others				
ชาย	1,202.5	10.5	110.3	112.9	70.8	15.5	93.3	15.8	MALE				
1. เกษตรกรรม การล่าสัตว์ และการป่าไม้	1.7	-	-	-	-	-	-	-	1. Agriculture, hunting and forestry				
2. การประมง	0.9	-	0.4	-	-	-	-	-	2. Fishing				
3. การทำเหมืองแร่ และเหมืองหิน	1.8	-	-	0.7	-	-	-	-	3. Mining and quarrying				
4. การผลิต	320.6	4.7	44.4	25.7	5.4	1.7	43.0	3.0	4. Manufacturing				
5. การไฟฟ้า ก๊าซ และการประปา	11.3	-	1.8	0.8	-	-	-	-	5. Electricity, gas and water supply				
6. การก่อสร้าง	99.7	-	8.5	2.8	0.7	2.2	9.4	0.7	6. Construction				
7. การขายส่ง การขายปลีก การซ่อมแซมยานยนต์ รถจักรยานยนต์ ของใช้ส่วนบุคคล และของใช้ในชีวิตประจำวัน	231.7	2.4	16.2	25.7	11.9	3.6	17.3	4.6	7. Wholesale and retail trade, repair of motor vehicles motorcycles and personal and household goods				
8. โรงแรม และภัตตาคาร	65.5	-	3.3	14.7	33.1	2.9	3.1	1.0	8. Hotel and restaurants				
9. การขนส่ง สถานที่เก็บสินค้า และการคมนาคม	102.4	2.3	12.6	13.5	1.6	1.8	0.6	1.1	9. Transport, storage and communication				
10. การเป็นสื่อกลางทางการเงิน	52.6	1.2	2.5	9.0	-	2.0	-	0.5	10. Financial intermediation				
11. กิจกรรมด้านสังคมรวมทั้ง การให้เช่า และกิจกรรมทางธุรกิจ	134.2	-	8.9	0.8	0.5	-	1.7	-	11. Real estate, renting and business activities				
12. การบริหารราชการ และการป้องกันประเทศ รวมทั้งการประกันสังคมภาคบังคับ	87.7	-	8.9	10.6	9.7	-	9.0	4.9	12. Public administration and defence, compulsory social security				
13. การศึกษา	39.9	-	0.8	2.3	1.8	-	3.5	-	13. Education				
14. งานด้านสุขภาพ และงานสังคมสงเคราะห์	14.6	-	0.5	0.8	0.5	-	-	-	14. Health and social work				
15. กิจกรรมด้านบริหารชุมชน สังคม และการบริการส่วนบุคคลอื่น ๆ	21.9	-	1.7	0.4	-	-	-	-	15. Other community, social and personal service activity				
16. ลูกจ้างในครัวเรือนส่วนบุคคล	13.2	-	-	5.2	5.7	1.3	5.8	-	16. Private households with employed persons				
17. องค์การระหว่างประเทศและองค์การต่างประเทอื่น ๆ และสมาชิก	-	-	-	-	-	-	-	-	17. Extra-territorial organizations and bodies				
18. ไม่ทราบ	2.8	-	-	-	-	-	-	-	18. Unknown				
หญิง	1,222.9	11.4	94.3	74.2	90.8	12.6	69.4	11.5	FEMALE				
1. เกษตรกรรม การล่าสัตว์ และการป่าไม้	1.1	-	-	-	-	-	-	-	1. Agriculture, hunting and forestry				
2. การประมง	-	-	-	-	-	-	-	-	2. Fishing				
3. การทำเหมืองแร่ และเหมืองหิน	-	-	-	-	-	-	-	-	3. Mining and quarrying				
4. การผลิต	341.5	7.6	47.5	10.3	4.1	2.3	15.4	2.1	4. Manufacturing				
5. การไฟฟ้า ก๊าซ และการประปา	2.6	-	-	-	-	-	-	-	5. Electricity, gas and water supply				
6. การก่อสร้าง	29.5	-	6.0	-	0.8	0.6	2.9	-	6. Construction				
7. การขายส่ง การขายปลีก การซ่อมแซมยานยนต์ รถจักรยานยนต์ ของใช้ส่วนบุคคล และของใช้ในชีวิตประจำวัน	212.0	1.0	10.7	16.8	8.7	4.3	7.0	1.9	7. Wholesale and retail trade, repair of motor vehicles motorcycles and personal and household goods				
8. โรงแรม และภัตตาคาร	69.3	-	3.6	9.5	28.0	3.5	7.2	2.4	8. Hotel and restaurants				
9. การขนส่ง สถานที่เก็บสินค้า และการคมนาคม	63.6	1.3	1.2	4.4	2.7	0.7	0.6	-	9. Transport, storage and communication				
10. การเป็นสื่อกลางทางการเงิน	70.7	-	1.1	4.2	-	-	-	0.5	10. Financial intermediation				
11. กิจกรรมด้านสังคมรวมทั้ง การให้เช่า และกิจกรรมทางธุรกิจ	120.1	1.5	6.2	4.8	-	1.3	-	0.7	11. Real estate, renting and business activities				
12. การบริหารราชการ และการป้องกันประเทศ รวมทั้งการประกันสังคมภาคบังคับ	88.0	-	3.3	2.8	-	-	-	0.7	12. Public administration and defence, compulsory social security				
13. การศึกษา	70.8	-	2.4	4.4	3.5	-	0.8	1.8	13. Education				
14. งานด้านสุขภาพ และงานสังคมสงเคราะห์	53.0	-	6.7	3.8	-	-	2.6	0.7	14. Health and social work				
15. กิจกรรมด้านบริหารชุมชน สังคม และการบริการส่วนบุคคลอื่น ๆ	38.6	-	4.0	6.9	-	-	0.6	0.7	15. Other community, social and personal service activity				
16. ลูกจ้างในครัวเรือนส่วนบุคคล	55.4	-	1.6	6.3	42.9	-	32.5	-	16. Private households with employed persons				
17. องค์การระหว่างประเทศและองค์การต่างประเทอื่น ๆ และสมาชิก	-	-	-	-	-	-	-	-	17. Extra-territorial organizations and bodies				
18. ไม่ทราบ	6.9	-	-	-	-	-	-	-	18. Unknown				

ตารางที่ 15 จำนวนลูกจ้างเอกชน จำนวนคนค่าจ้างเฉลี่ย ผลประโยชน์ที่ได้รับ อุตสาหกรรม และเพศ กรุงเทพมหานคร
TABLE 15 PRIVATE EMPLOYEE BY AVERAGE WAGE, FRINGE BENEFIT, INDUSTRY AND SEX, BANGKOK METROPOLIS

อุตสาหกรรม Industry	จำนวนลูกจ้าง Total Private Employee	ลูกจ้างเอกชนที่ได้รับเงิน In Cash							ลูกจ้างเอกชนที่ได้รับผลประโยชน์ Fringe Benefit				INDUSTRY
		ค่าจ้างเฉลี่ย Average Wage	ได้รับเป็นเงิน In Cash		ได้รับเป็นสิ่งของ In Kind			อาหาร Food	เครื่องแต่งกาย Clothes	ที่อยู่อาศัย Housing	อื่นๆ Others		
			โบนัส Bonus	ล่วงเวลา Overtime	เงินอื่นๆ Other Income	ที่พักอาศัย Housing							
ชาย	1,033.2	15,913.3	10.5	97.3	95.6	14.1	81.5	10.9	MALE				
1. เติมน้ำมันรถจักรยานยนต์และรถจักรยานยนต์	1.7	5,719.6	-	-	-	-	-	-	-	-	-	1. Agriculture, hunting and forestry	
2. การประมง	0.5	7,200.0	-	-	-	-	-	-	-	-	-	2. Fishing	
3. การทำเหมืองแร่และเหมืองหิน	1.8	55,980.1	-	-	0.7	-	-	-	-	-	-	3. Mining and quarrying	
4. การผลิต	316.3	13,709.6	4.7	44.0	25.2	1.7	43.0	3.0	-	-	-	4. Manufacturing	
5. การไฟฟ้า ก๊าซ และการประปา	2.3	9,520.1	-	0.6	-	-	-	-	-	-	-	5. Electricity, gas and water supply	
6. การก่อสร้าง	97.6	12,903.2	-	8.5	2.8	2.2	9.4	0.7	-	-	-	6. Construction	
7. การขนส่ง การขายปลีก การซ่อมแซมยานยนต์ รถจักรยานยนต์ ของใช้ส่วนบุคคล และของใช้ ในชีวิตประจำวัน	230.7	13,934.1	2.4	16.2	25.7	3.6	17.3	4.6	-	-	-	7. Wholesale and retail trade, repair of motor vehicles motorcycles and personal and household goods	
8. โรงแรมและภัตตาคาร	65.5	10,204.0	-	3.3	14.7	2.9	3.1	1.0	-	-	-	8. Hotel and restaurants	
9. การขนส่ง สถานที่เก็บสินค้า และการคมนาคม	78.7	16,216.6	2.3	11.8	10.4	1.8	0.6	1.1	-	-	-	9. Transport, storage and communication	
10. การเป็นสื่อกลางทางการเงิน	47.9	32,850.4	1.2	2.5	9.0	0.6	-	0.5	-	-	-	10. Financial intermediation	
11. กิจกรรมด้านบริการชุมชน สังคม และการบริการ ส่วนบุคคลอื่นๆ	132.9	22,778.1	-	8.9	0.8	-	1.7	-	-	-	-	11. Real estate, renting and business activities	
12. การบริหารราชการ และการป้องกันประเทศ รวมทั้งการประมงและป่าสงวนแห่งชาติ	-	-	-	-	-	-	-	-	-	-	-	12. Public administration and defence, compulsory social security	
13. การศึกษา	13.7	15,178.3	-	-	-	-	0.7	-	-	-	-	13. Education	
14. งานด้านสุขภาพ และงานสังคมสงเคราะห์	7.7	49,177.1	-	-	0.8	-	-	-	-	-	-	14. Health and social work	
15. กิจกรรมด้านบริการชุมชน สังคม และการบริการ ส่วนบุคคลอื่นๆ	19.9	11,381.6	-	1.7	0.4	-	-	-	-	-	-	15. Other community, social and personal service activity	
16. ลูกจ้างในครัวเรือนส่วนบุคคล	13.2	7,693.1	-	-	5.2	1.3	5.8	-	-	-	-	16. Private households with employed persons	
17. องค์การระหว่างประเทศขององค์การต่างประเทศ อื่นๆ และสมาชิก	-	-	-	-	-	-	-	-	-	-	-	17. Extra-territorial organizations and bodies	
18. ไม่ทราบ	2.8	13,451.8	-	-	-	-	-	-	-	-	-	18. Unknown	
หญิง	1,020.2	14,587.2	11.4	87.5	64.0	12.6	68.7	8.3	FEMALE				
1. เติมน้ำมันรถจักรยานยนต์และรถจักรยานยนต์	1.1	6,500.0	-	-	-	-	-	-	-	-	-	1. Agriculture, hunting and forestry	
2. การประมง	-	-	-	-	-	-	-	-	-	-	-	2. Fishing	
3. การทำเหมืองแร่และเหมืองหิน	-	-	-	-	-	-	-	-	-	-	-	3. Mining and quarrying	
4. การผลิต	337.9	14,597.3	7.6	47.5	10.3	2.3	15.4	2.1	-	-	-	4. Manufacturing	
5. การไฟฟ้า ก๊าซ และการประปา	0.9	5,356.0	-	-	-	-	-	-	-	-	-	5. Electricity, gas and water supply	
5. การก่อสร้าง	29.5	11,031.1	-	6.0	-	0.6	2.9	-	-	-	-	6. Construction	
7. การขนส่ง การขายปลีก การซ่อมแซมยานยนต์ รถจักรยานยนต์ ของใช้ส่วนบุคคล และของใช้ ในชีวิตประจำวัน	209.5	15,272.4	1.0	9.2	16.8	4.3	7.0	1.9	-	-	-	7. Wholesale and retail trade, repair of motor vehicles motorcycles and personal and household goods	
8. โรงแรมและภัตตาคาร	69.3	8,286.2	-	3.6	9.5	3.5	7.2	2.4	-	-	-	8. Hotel and restaurants	
9. การขนส่ง สถานที่เก็บสินค้า และการคมนาคม	48.2	16,367.5	1.3	1.2	3.8	0.7	0.6	-	-	-	-	9. Transport, storage and communication	
10. การเป็นสื่อกลางทางการเงิน	59.6	26,730.0	-	1.1	3.5	-	-	0.5	-	-	-	10. Financial intermediation	
11. กิจกรรมด้านบริการชุมชน สังคม และการบริการ ส่วนบุคคลอื่นๆ	119.7	15,135.9	-	6.2	4.8	1.3	-	0.7	-	-	-	11. Real estate, renting and business activities	
12. การบริหารราชการ และการป้องกันประเทศ รวมทั้งการประมงและป่าสงวนแห่งชาติ	-	-	-	-	-	-	-	-	-	-	-	12. Public administration and defence, compulsory social security	
13. การศึกษา	23.4	15,519.7	-	1.6	0.9	-	1.6	-	-	-	-	13. Education	
14. งานด้านสุขภาพ และงานสังคมสงเคราะห์	22.5	18,352.5	-	5.6	1.2	-	2.6	-	-	-	-	14. Health and social work	
15. กิจกรรมด้านบริการชุมชน สังคม และการบริการ ส่วนบุคคลอื่นๆ	37.0	10,466.4	-	4.0	6.9	-	0.6	0.7	-	-	-	15. Other community, social and personal service activity	
16. ลูกจ้างในครัวเรือนส่วนบุคคล	55.4	7,092.2	-	1.6	6.3	-	32.5	-	-	-	-	16. Private households with employed persons	
17. องค์การระหว่างประเทศขององค์การต่างประเทศ อื่นๆ และสมาชิก	-	-	-	-	-	-	-	-	-	-	-	17. Extra-territorial organizations and bodies	
18. ไม่ทราบ	6.1	14,358.2	-	-	-	-	-	-	-	-	-	18. Unknown	

ตารางที่ 16 จำนวนลูกจ้างรัฐบาล จำนวนตามค่าเฉลี่ย โดยประเภทย่อยที่ได้รับอุดหนุน และเพศ กรุงเทพมหานคร
TABLE 16 GOVERNMENT EMPLOYEE BY AVERAGE WAGE, FRINGE BENEFIT, INDUSTRY AND SEX, BANGKOK METROPOLIS

อุตสาหกรรม	จำนวน ลูกจ้างรัฐบาล Total Government Employee	ลูกจ้างรัฐบาลที่ได้รับผลประโยชน์อื่น ๆ Government Employee Receive Fringe Benefit										INDUSTRY
		ค่าเฉลี่ย		ได้รับเป็นเงินสด		ได้รับเป็นสิทธิของ		In Kind		อื่น ๆ		
		Average Wage	Bonus	ค่าล่วงเวลา Overtime	เงินอื่นๆ Other Income	อาหาร Food	เครื่องแต่งกาย Clothes	ที่อยู่อาศัย Housing	อื่นๆ Others			
ชาย	169.3	24,052.4	-	12.9	17.4	10.9	1.4	11.7	4.9		MALE	
1. เคนครกรรม การล่าสัตว์ และการป่าไม้	-	-	-	-	-	-	-	-	-	-	1. Agriculture, hunting and forestry	
2. การประมง	0.4	12,000.0	-	0.4	-	-	-	-	-	-	2. Fishing	
3. การทำเหมืองแร่ และเหมืองหิน	-	-	-	-	-	-	-	-	-	-	3. Mining and quarrying	
4. การผลิต	4.3	11,735.4	-	0.4	0.5	-	-	-	-	-	4. Manufacturing	
5. การไฟฟ้า ก๊าซ และการประปา	9.0	24,767.6	-	1.2	0.8	-	-	-	-	-	5. Electricity, gas and water supply	
6. การก่อสร้าง	2.1	25,934.6	-	-	-	-	-	-	-	-	6. Construction	
7. การขนส่ง การขอยุติ การซ่อมแซมยานยนต์ รถจักรยานยนต์ ของใช้ส่วนบุคคล และของใช้ในครัวเรือน	1.0	38,000.0	-	-	-	-	-	-	-	-	7. Wholesale and retail trade, repair of motor vehicles motorcycles and personal and household goods	
8. โรงแรม และภัตตาคาร	-	-	-	-	-	-	-	-	-	-	8. Hotel and restaurants	
9. การขนส่ง สถานที่เก็บสินค้า และการคมนาคม	23.7	24,696.4	-	0.8	3.2	-	-	-	-	-	9. Transport, storage and communication	
10. การขึ้นสื่อกลางทางการเงิน	4.8	39,591.1	-	-	-	-	1.4	-	-	-	10. Financial intermediation	
11. กิจกรรมด้านอสังหาริมทรัพย์ การให้เช่า และกิจการทางธุรกิจ	1.3	25,857.0	-	-	-	-	-	-	-	-	11. Real estate, renting and business activities	
12. การบริหารราชการ และการป้องกันประเทศ รวมทั้งการประกันสังคมภาคบังคับ	87.7	21,530.1	-	8.9	10.6	9.7	-	9.0	4.9	-	12. Public administration and defence, compulsory social security	
13. การศึกษา	26.2	31,976.1	-	0.8	2.3	1.1	-	2.8	-	-	13. Education	
14. งานด้านสุขภาพ และงานสังคมสงเคราะห์	6.9	21,835.2	-	0.5	-	-	-	-	-	-	14. Health and social work	
15. กิจกรรมด้านบริการชุมชน สังคม และการบริการส่วนบุคคลอื่นๆ	2.0	9,207.8	-	-	-	-	-	-	-	-	15. Other community, social and personal service activity	
16. ความขัดแย้งในครัวเรือนส่วนบุคคล	-	-	-	-	-	-	-	-	-	-	16. Private households with employed persons	
17. ความขัดแย้งระหว่างประเทศและองค์การต่างประเทศอื่นๆ และสมาชิก	-	-	-	-	-	-	-	-	-	-	17. Extra-territorial organizations and bodies	
18. ไม่ทราบ	-	-	-	-	-	-	-	-	-	-	18. Unknown	
หญิง	202.8	21,404.9	-	6.7	10.2	1.9	-	0.8	3.1		FEMALE	
1. เคนครกรรม การล่าสัตว์ และการป่าไม้	-	-	-	-	-	-	-	-	-	-	1. Agriculture, hunting and forestry	
2. การประมง	-	-	-	-	-	-	-	-	-	-	2. Fishing	
3. การทำเหมืองแร่ และเหมืองหิน	-	-	-	-	-	-	-	-	-	-	3. Mining and quarrying	
4. การผลิต	3.6	24,992.5	-	-	-	-	-	-	-	-	4. Manufacturing	
5. การไฟฟ้า ก๊าซ และการประปา	1.7	33,271.8	-	-	-	-	-	-	-	-	5. Electricity, gas and water supply	
5. การก่อสร้าง	-	-	-	-	-	-	-	-	-	-	6. Construction	
7. การขนส่ง การขอยุติ การซ่อมแซมยานยนต์ รถจักรยานยนต์ ของใช้ส่วนบุคคล และของใช้ในครัวเรือน	2.5	6,761.9	-	1.5	-	-	-	-	-	-	7. Wholesale and retail trade, repair of motor vehicles motorcycles and personal and household goods	
8. โรงแรม และภัตตาคาร	-	-	-	-	-	-	-	-	-	-	8. Hotel and restaurants	
9. การขนส่ง สถานที่เก็บสินค้า และการคมนาคม	15.4	21,983.1	-	-	0.6	-	-	-	-	-	9. Transport, storage and communication	
10. การเป็นสื่อกลางทางการเงิน	11.2	30,731.0	-	-	0.7	-	-	-	-	-	10. Financial intermediation	
11. กิจกรรมด้านอสังหาริมทรัพย์ การให้เช่า และกิจการทางธุรกิจ	0.3	7,400.0	-	-	-	-	-	-	-	-	11. Real estate, renting and business activities	
12. การบริหารราชการ และการป้องกันประเทศ รวมทั้งการประกันสังคมภาคบังคับ	88.0	22,919.3	-	3.3	2.8	-	-	-	-	0.7	12. Public administration and defence, compulsory social security	
13. การศึกษา	47.4	20,893.9	-	0.8	3.4	1.9	-	0.8	1.8	-	13. Education	
14. งานด้านสุขภาพ และงานสังคมสงเคราะห์	30.5	15,035.2	-	1.1	2.6	-	-	-	0.7	-	14. Health and social work	
15. กิจกรรมด้านบริการชุมชน สังคม และการบริการส่วนบุคคลอื่นๆ	1.5	12,065.2	-	-	-	-	-	-	-	-	15. Other community, social and personal service activity	
16. ความขัดแย้งในครัวเรือนส่วนบุคคล	-	-	-	-	-	-	-	-	-	-	16. Private households with employed persons	
17. ความขัดแย้งระหว่างประเทศและองค์การต่างประเทศอื่นๆ และสมาชิก	-	-	-	-	-	-	-	-	-	-	17. Extra-territorial organizations and bodies	
18. ไม่ทราบ	0.7	15,000.0	-	-	-	-	-	-	-	-	18. Unknown	

ตารางที่ 17 จำนวนลูกจ้าง จำแนกตามอาชีพ และระดับของรายได้ กรุงเทพมหานคร

TABLE 17 EMPLOYEE BY OCCUPATION AND INCOME CLASS BANGKOK METROPOLIS

ไตรมาสที่ 3/2553 : Quarter 3/2010

หน่วยเป็นพัน : In Thousands

ระดับของรายได้	อาชีพ Occupation										รวม	เงินซึ่งมิได้บันทึกไว้ในหมวดอื่น	INCOME CLASS
	ผู้บัญชาการและผู้จัดการ Legislators & Managers	วิชาชีพด้านต่างๆ Professional	วิชาชีพด้านเทคนิค Technicians	เสมียน Clerks	พนักงานบริการ Service Workers	ด้านเกษตรกรรมและประมง Agricultural & Fishery & Related trades	ด้านความสามารถฝีมือ Craft & Related trades	ผู้ปฏิบัติงานโรงงานเครื่องจักร Plant & Machine operators	อาชีพอื่นๆ Elementary occupations	เงินซึ่งมิได้บันทึกไว้ในหมวดอื่น			
ยอดรวม	144.0	262.5	378.4	301.2	326.8	9.6	400.1	298.0	323.9	9.6	9.6	TOTAL	
ต่ำกว่า 1,501 บาท	-	-	-	0.5	-	-	1.1	-	0.5	-	-	Less than 1,501 Baht	
1,501 - 2,500 บาท	0.8	-	-	-	2.9	-	1.9	-	0.7	-	-	1,501 - 2,500 Baht	
2,501 - 3,500 บาท	-	1.7	-	-	1.8	0.7	1.9	0.8	2.0	-	-	2,501 - 3,500 Baht	
3,501 - 4,500 บาท	-	-	-	-	11.9	0.7	13.2	1.8	15.8	-	-	3,501 - 4,500 Baht	
4,501 - 5,500 บาท	-	-	3.0	8.1	36.4	1.6	43.8	52.7	57.0	-	-	4,501 - 5,500 Baht	
5,501 - 6,500 บาท	-	0.6	4.8	15.3	41.5	2.0	77.1	54.6	82.1	-	-	5,501 - 6,500 Baht	
6,501 - 7,500 บาท	0.4	-	9.4	22.1	34.3	-	55.4	47.9	61.6	-	-	6,501 - 7,500 Baht	
7,501 - 10,000 บาท	1.5	17.2	63.7	84.4	108.1	2.7	128.6	86.7	76.2	4.1	4.1	7,501 - 10,000 Baht	
10,001 - 15,000 บาท	10.8	48.8	110.3	81.3	35.4	1.9	56.6	42.7	20.8	3.2	3.2	10,001 - 15,000 Baht	
15,001 - 20,000 บาท	18.5	49.2	65.0	49.6	23.7	-	11.0	6.2	4.0	-	-	15,001 - 20,000 Baht	
20,001 - 30,000 บาท	38.3	57.8	64.6	26.7	15.0	-	5.6	0.4	-	-	-	20,001 - 30,000 Baht	
มากกว่า 30,000 บาท	72.7	82.5	49.4	8.2	12.6	-	3.9	1.7	0.8	0.6	0.6	More than 30,000 Baht	
ไม่ทราบ	0.9	4.5	8.3	5.0	3.2	-	-	2.5	2.4	1.6	1.6	Unknown	

ตารางที่ 17 จำนวนลูกจ้างจำแนกตามอาชีพ ระดับของรายได้ และเพศ กรุงเทพมหานคร

TABLE 17 EMPLOYEE BY OCCUPATION, INCOME CLASS AND SEX, BANGKOK METROPOLIS

ไตรมาสที่ 3/2553 : Quarter 3/2010

หน่วยนับพัน : In Thousands

ระดับของรายได้	อาชีพ Occupation											INCOME CLASS
	รวม	ผู้บัญญัติกฎหมาย และผู้จัดการ	วิชาชีพ ด้านต่างๆ	วิชาชีพ ด้านเทคนิค	เสมียน	พนักงาน บริการ	ด้านเกษตร และประมง	สามารถทางฝีมือ	ผู้ปฏิบัติงาน โรงงานเครื่องจักร	อาชีพพื้นฐานต่ำๆ	คนงานซึ่งมิได้จำแนกไว้ในหมวดอื่น	
	Total	Legislators & Managers	Profes-sional	Technicians	Clerks	Service Workers	Agricultural & Fishery	& Related trades	Plant & Machine operators	Elementary occupations	Not classifiable	
ชาย	1,216.4	86.8	113.9	153.4	85.3	159.7	7.0	287.2	197.0	122.7	3.4	MALE
ต่ำกว่า 1,501 บาท	1.6	-	-	-	-	-	-	1.1	-	0.5	-	Less than 1,501 Baht
1,501 - 2,500 บาท	1.7	-	-	-	-	-	-	1.0	-	0.7	-	1,501 - 2,500 Baht
2,501 - 3,500 บาท	3.3	-	1.7	-	-	-	0.7	0.9	-	-	-	2,501 - 3,500 Baht
3,501 - 4,500 บาท	15.5	-	-	-	-	3.0	0.7	4.8	1.3	5.7	-	3,501 - 4,500 Baht
4,501 - 5,500 บาท	68.7	-	-	1.1	2.6	12.9	0.9	24.3	15.6	11.3	-	4,501 - 5,500 Baht
5,501 - 6,500 บาท	121.4	-	-	1.0	6.3	18.3	0.8	47.8	28.0	19.1	-	5,501 - 6,500 Baht
6,501 - 7,500 บาท	126.0	-	-	3.3	5.2	17.7	-	43.0	32.2	24.7	-	6,501 - 7,500 Baht
7,501 - 10,000 บาท	313.0	1.5	4.5	20.9	18.2	56.2	2.0	94.8	70.6	42.1	2.3	7,501 - 10,000 Baht
10,001 - 15,000 บาท	222.9	6.4	15.6	46.1	23.5	22.7	1.9	51.1	39.5	15.0	1.1	10,001 - 15,000 Baht
15,001 - 20,000 บาท	111.4	8.6	17.6	35.2	16.7	14.7	-	10.4	5.2	3.2	-	15,001 - 20,000 Baht
20,001 - 30,000 บาท	95.6	24.0	25.9	20.4	10.1	9.1	-	5.6	0.4	-	-	20,001 - 30,000 Baht
มากกว่า 30,000 บาท	121.3	45.5	46.7	19.2	1.8	4.0	-	2.4	1.7	-	-	More than 30,000 Baht
ไม่ทราบ	13.9	0.7	1.8	6.2	0.8	1.2	-	-	2.5	0.7	-	Unknown
หญิง	1,237.6	57.2	148.6	225.0	215.9	167.0	2.6	112.9	101.1	201.1	6.2	FEMALE
ต่ำกว่า 1,501 บาท	0.5	-	-	-	0.5	-	-	-	-	-	-	Less than 1,501 Baht
1,501 - 2,500 บาท	4.6	0.8	-	-	-	2.9	-	0.9	-	-	-	1,501 - 2,500 Baht
2,501 - 3,500 บาท	5.7	-	-	-	-	1.8	-	1.0	0.8	2.0	-	2,501 - 3,500 Baht
3,501 - 4,500 บาท	27.8	-	-	-	-	8.9	-	8.3	0.5	10.1	-	3,501 - 4,500 Baht
4,501 - 5,500 บาท	134.0	-	0.6	1.9	5.5	23.5	0.7	19.6	37.1	45.8	-	4,501 - 5,500 Baht
5,501 - 6,500 บาท	156.6	-	-	3.8	9.0	23.1	1.1	29.3	26.6	63.0	-	5,501 - 6,500 Baht
6,501 - 7,500 บาท	105.0	0.4	-	6.1	16.9	16.7	-	12.4	15.7	36.9	-	6,501 - 7,500 Baht
7,501 - 10,000 บาท	260.3	-	12.7	42.8	66.2	52.0	0.7	33.7	16.1	34.2	1.8	7,501 - 10,000 Baht
10,001 - 15,000 บาท	188.9	4.4	33.2	64.2	57.8	12.7	-	5.5	3.2	5.8	2.1	10,001 - 15,000 Baht
15,001 - 20,000 บาท	115.8	9.9	31.6	29.9	32.9	9.0	-	0.6	1.0	0.9	-	15,001 - 20,000 Baht
20,001 - 30,000 บาท	112.8	14.3	31.9	44.1	16.6	5.9	-	-	-	-	-	20,001 - 30,000 Baht
มากกว่า 30,000 บาท	111.2	27.2	35.9	30.1	6.4	8.6	-	1.5	-	0.8	0.6	More than 30,000 Baht
ไม่ทราบ	14.6	0.2	2.7	2.1	4.2	2.0	-	-	-	1.8	1.6	Unknown

ตารางที่ 18 จำนวนลูกจ้างจำแนกตามอุตสาหกรรม และระดับของรายได้ กรุงเทพมหานคร
TABLE 18 EMPLOYEE BY INDUSTRY AND INCOME CLASS BANGKOK METROPOLIS

ไตรมาสที่ 3/2553 : Quarter 3/2010

หน่วยเป็นพัน : In Thousands

ระดับของรายได้	อุตสาหกรรม Industry										รวม	INCOME CLASS
	เกษตรกรรม Agriculture	การประมง Fishing	เหมืองแร่ เหมืองหิน Mining & Quarrying	การผลิต Manufacturing	ไฟฟ้า ก๊าซ และประปา Electric, Gas & Water supply	การก่อสร้าง Construction	การขายส่ง การขายปลีก & Retail trade	โรงแรม และภัตตาคาร Hotels & Restaurants	การขนส่ง Transport & Communi- cation	TOTAL		
ยอดรวม	2.8	0.9	1.8	664.6	13.9	129.2	448.4	136.8	168.1	168.1	TOTAL	
ต่ำกว่า 1,501 บาท	-	-	-	1.1	-	-	-	-	-	-	Less than 1,501 Baht	
1,501 - 2,500 บาท	-	-	-	1.6	-	1.0	0.8	2.7	0.2	0.2	1,501 - 2,500 Baht	
2,501 - 3,500 บาท	-	-	-	2.6	-	-	0.9	1.8	-	-	2,501 - 3,500 Baht	
3,501 - 4,500 บาท	-	-	-	11.8	-	4.7	3.2	9.1	1.6	1.6	3,501 - 4,500 Baht	
4,501 - 5,500 บาท	0.9	-	-	90.2	1.9	15.0	23.4	21.3	4.1	4.1	4,501 - 5,500 Baht	
5,501 - 6,500 บาท	2.0	-	-	107.4	-	16.8	51.6	18.5	11.2	11.2	5,501 - 6,500 Baht	
6,501 - 7,500 บาท	-	0.5	-	82.1	-	13.6	42.6	19.4	12.3	12.3	6,501 - 7,500 Baht	
7,501 - 10,000 บาท	-	-	-	154.0	1.0	35.3	129.9	33.1	45.3	45.3	7,501 - 10,000 Baht	
10,001 - 15,000 บาท	-	0.4	-	98.2	3.3	17.6	85.7	18.7	30.5	30.5	10,001 - 15,000 Baht	
15,001 - 20,000 บาท	-	-	-	41.3	1.2	9.8	46.8	4.2	24.6	24.6	15,001 - 20,000 Baht	
20,001 - 30,000 บาท	-	-	1.1	28.7	3.9	7.2	26.9	2.9	19.2	19.2	20,001 - 30,000 Baht	
มากกว่า 30,000 บาท	-	-	0.7	43.0	2.6	8.2	32.1	3.1	17.1	17.1	More than 30,000 Baht	
ไม่ทราบ	-	-	-	2.5	-	-	4.7	1.9	2.1	2.1	Unknown	

ตารางที่ 18 จำนวนลูกจ้าง อัมเนตามอุตสาหกรรม และระดับของรายได้ กรุงเทพมหานคร (ต่อ)
TABLE 18 EMPLOYEE BY INDUSTRY AND INCOME CLASS BANGKOK METROPOLIS (Contd.)

ไตรมาสที่ 3/2553 : Quarter 3/2010

หน่วยเป็นพัน : In Thousands

ระดับของรายได้	อุตสาหกรรม (ต่อ) Industry (Contd.)										TOTAL
	สื่อกลางทางการเงิน Financial intermediation	อสังหาริมทรัพย์ และการให้เช่า & Renting	บริหารราชการ และป้องกันประเทศ Public adminis- tration & Defence	การศึกษา Education	ด้านสุขภาพและ สังคมสงเคราะห์ Health & Social work	บริการ ชุมชน สังคม & Social	ลูกจ้างในครัว- เรือนส่วนบุคคล Private households with employed persons	องค์กร ระหว่างประเทศ Extra-territorial organizations	ไม่ทราบ	INCOME CLASS	
ยอดรวม	125.1	255.5	180.4	114.6	67.9	63.0	68.6	-	12.5		
ต่ำกว่า 1,501 บาท	-	-	0.9	-	-	-	-	-	-	Less than 1,501 Baht	
1,501 - 2,500 บาท	-	-	-	-	-	-	-	-	-	1,501 - 2,500 Baht	
2,501 - 3,500 บาท	-	-	-	0.6	-	1.1	1.9	-	-	2,501 - 3,500 Baht	
3,501 - 4,500 บาท	-	4.0	-	-	-	0.9	8.1	-	-	3,501 - 4,500 Baht	
4,501 - 5,500 บาท	0.5	10.3	1.6	5.2	3.6	9.8	14.8	-	-	4,501 - 5,500 Baht	
5,501 - 6,500 บาท	1.6	35.9	2.9	3.0	6.5	8.7	11.9	-	-	5,501 - 6,500 Baht	
6,501 - 7,500 บาท	1.8	19.8	6.2	7.8	3.3	6.3	15.5	-	-	6,501 - 7,500 Baht	
7,501 - 10,000 บาท	11.5	60.7	38.3	16.4	17.1	15.8	10.6	-	4.4	7,501 - 10,000 Baht	
10,001 - 15,000 บาท	21.3	42.0	39.2	23.0	14.5	7.9	4.9	-	4.8	10,001 - 15,000 Baht	
15,001 - 20,000 บาท	19.2	33.4	22.2	11.3	8.6	4.7	-	-	-	15,001 - 20,000 Baht	
20,001 - 30,000 บาท	27.1	20.4	42.8	16.8	6.9	4.6	-	-	-	20,001 - 30,000 Baht	
มากกว่า 30,000 บาท	40.3	27.8	21.6	26.7	7.2	0.8	0.8	-	0.5	More than 30,000 Baht	
ไม่ทราบ	1.7	1.2	4.8	4.0	0.3	2.5	-	-	2.9	Unknown	

ตารางที่ 18 จำนวนลูกจ้าง จำนวนตามอุตสาหกรรม ระดับของรายได้ และเพศ กรุงเทพมหานคร
TABLE 18 EMPLOYEE BY INDUSTRY, INCOME CLASS AND SEX, BANGKOK METROPOLIS

ไตรมาสที่ 3/2553 : Quarter 3/2010

หน่วยเป็นพัน : In Thousands

ระดับของรายได้	อุตสาหกรรม Industry										รวม	INCOME CLASS
	เกษตรกรรม Agriculture	การประมง Fishing	เหมืองแร่ เหมืองหิน Mining & Quarrying	การผลิต Manufacturing	ไฟฟ้า ก๊าซ และประปา Electric, Gas & Water supply	อุตสาหกรรม Construction	การค้าปลีก Wholesale & Retail trade	โรงแรม และภัตตาคาร Hotels & Restaurants	การขนส่ง Transport	การขนส่ง Communi- cation		
ชาย	1,216.4	1.7	0.9	1.8	322.4	11.3	99.7	234.1	66.1	104.5	MALE	
ต่ำกว่า 1,501 บาท	1.6	-	-	-	1.1	-	-	-	-	-	Less than 1,501 Baht	
1,501 - 2,500 บาท	1.7	-	-	-	0.7	-	1.0	-	-	-	1,501 - 2,500 Baht	
2,501 - 3,500 บาท	3.3	-	-	-	-	-	-	0.9	-	-	2,501 - 3,500 Baht	
3,501 - 4,500 บาท	15.5	-	-	-	3.6	-	3.2	1.1	2.5	0.2	3,501 - 4,500 Baht	
4,501 - 5,500 บาท	68.7	0.9	-	-	30.3	1.0	6.6	13.3	7.0	1.3	4,501 - 5,500 Baht	
5,501 - 6,500 บาท	121.4	0.8	-	-	44.8	-	14.5	29.8	13.0	4.5	5,501 - 6,500 Baht	
6,501 - 7,500 บาท	126.0	-	0.5	-	47.7	-	11.6	23.8	9.8	8.7	6,501 - 7,500 Baht	
7,501 - 10,000 บาท	313.0	-	-	-	84.1	1.0	29.9	67.4	15.1	34.8	7,501 - 10,000 Baht	
10,001 - 15,000 บาท	222.9	-	0.4	-	52.2	3.3	12.8	47.6	12.7	19.2	10,001 - 15,000 Baht	
15,001 - 20,000 บาท	111.4	-	-	-	20.7	1.2	7.8	19.6	2.0	14.1	15,001 - 20,000 Baht	
20,001 - 30,000 บาท	95.6	-	-	1.1	15.2	2.9	5.2	13.0	1.0	10.6	20,001 - 30,000 Baht	
มากกว่า 30,000 บาท	121.3	-	-	0.7	20.2	1.9	7.1	15.1	2.4	9.0	More than 30,000 Baht	
ไม่ทราบ	13.9	-	-	-	1.8	-	-	2.4	0.6	2.1	Unknown	
หญิง	1,237.6	1.1	-	-	342.2	2.6	29.5	214.3	70.7	63.6	FEMALE	
ต่ำกว่า 1,501 บาท	0.5	-	-	-	-	-	-	-	-	-	Less than 1,501 Baht	
1,501 - 2,500 บาท	4.6	-	-	-	0.9	-	-	0.8	2.7	0.2	1,501 - 2,500 Baht	
2,501 - 3,500 บาท	5.7	-	-	-	2.6	-	-	-	1.8	-	2,501 - 3,500 Baht	
3,501 - 4,500 บาท	27.8	-	-	-	8.1	-	1.5	2.0	6.6	1.4	3,501 - 4,500 Baht	
4,501 - 5,500 บาท	134.0	-	-	-	59.9	0.9	8.4	10.2	14.3	2.8	4,501 - 5,500 Baht	
5,501 - 6,500 บาท	156.6	1.1	-	-	62.6	-	2.4	21.8	5.5	6.7	5,501 - 6,500 Baht	
6,501 - 7,500 บาท	105.0	-	-	-	34.4	-	2.0	18.8	9.6	3.5	6,501 - 7,500 Baht	
7,501 - 10,000 บาท	260.3	-	-	-	70.0	-	5.4	62.5	18.0	10.4	7,501 - 10,000 Baht	
10,001 - 15,000 บาท	188.9	-	-	-	46.0	-	4.8	38.0	6.1	11.3	10,001 - 15,000 Baht	
15,001 - 20,000 บาท	115.8	-	-	-	20.6	-	2.0	27.2	2.2	10.6	15,001 - 20,000 Baht	
20,001 - 30,000 บาท	112.8	-	-	-	13.6	1.0	2.0	13.8	1.9	8.6	20,001 - 30,000 Baht	
มากกว่า 30,000 บาท	111.2	-	-	-	22.9	0.7	1.1	17.0	0.7	8.1	More than 30,000 Baht	
ไม่ทราบ	14.6	-	-	-	0.7	-	-	2.3	1.3	-	Unknown	

ตารางที่ 18 จำนวนลูกจ้างด้านคมนาคมสาธารณะ ระดับของรายได้ และเพศ กรุงเทพมหานคร (ต่อ)
TABLE 18 EMPLOYEE BY INDUSTRY, INCOME CLASS AND SEX, BANGKOK METROPOLIS (Contd.)

หน่วยนับพัน : In Thousands

ระดับของรายได้	อุตสาหกรรม(ต่อ) Industry (Contd.)										ไม่ทราบ Unknown	INCOME CLASS
	สื่อกลาง ทางการเงิน Financial intermediation	อสังหาริมทรัพย์ และการให้เช่า Real estate & Renting	บริหารราชการ และป้องกันประเทศ Public adminis- tration & Defence	การศึกษา Education	ด้านสุขภาพและ สังคมสงเคราะห์ Health & Social work	บริการ ชุมชน สังคม Other community & Social	ลูกจ้างในครัว- เรือนส่วนบุคคล Private households with employed persons	องค์กร ระหว่างประเทศ Extra-territorial organizations	ไม่ทราบ Unknown			
ชาย	53.3	134.4	89.5	41.4	14.9	24.4	13.2	-	2.8		MALE	
ต่ำกว่า 1,501 บาท	-	-	0.5	-	-	-	-	-	-	-	Less than 1,501 Baht	
1,501 - 2,500 บาท	-	-	-	-	-	-	-	-	-	-	1,501 - 2,500 Baht	
2,501 - 3,500 บาท	-	-	-	0.6	-	1.1	0.7	-	-	-	2,501 - 3,500 Baht	
3,501 - 4,500 บาท	-	1.6	-	-	-	-	3.2	-	-	-	3,501 - 4,500 Baht	
4,501 - 5,500 บาท	0.5	4.8	0.4	1.0	-	1.7	-	-	-	-	4,501 - 5,500 Baht	
5,501 - 6,500 บาท	1.0	7.3	1.5	-	0.5	3.1	0.7	-	-	-	5,501 - 6,500 Baht	
6,501 - 7,500 บาท	0.4	7.3	2.0	6.8	-	4.5	2.9	-	-	-	6,501 - 7,500 Baht	
7,501 - 10,000 บาท	3.9	43.9	22.3	1.5	2.4	2.8	3.1	-	0.9	-	7,501 - 10,000 Baht	
10,001 - 15,000 บาท	10.7	21.1	18.9	9.0	6.8	3.8	2.7	-	1.9	-	10,001 - 15,000 Baht	
15,001 - 20,000 บาท	10.2	19.5	10.6	3.2	-	2.7	-	-	-	-	15,001 - 20,000 Baht	
20,001 - 30,000 บาท	7.4	10.4	21.0	4.2	1.2	2.3	-	-	-	-	20,001 - 30,000 Baht	
มากกว่า 30,000 บาท	18.6	18.4	10.6	13.7	3.8	-	-	-	-	-	More than 30,000 Baht	
ไม่ทราบ	0.7	0.2	1.8	1.5	0.3	2.5	-	-	-	-	Unknown	
หญิง	71.8	121.0	90.9	73.3	53.0	38.6	55.4	-	9.7		FEMALE	
ต่ำกว่า 1,501 บาท	-	-	0.5	-	-	-	-	-	-	-	Less than 1,501 Baht	
1,501 - 2,500 บาท	-	-	-	-	-	-	-	-	-	-	1,501 - 2,500 Baht	
2,501 - 3,500 บาท	-	-	-	-	-	-	1.2	-	-	-	2,501 - 3,500 Baht	
3,501 - 4,500 บาท	-	2.4	-	-	-	0.9	5.0	-	-	-	3,501 - 4,500 Baht	
4,501 - 5,500 บาท	-	5.6	1.2	4.1	3.6	8.1	14.8	-	-	-	4,501 - 5,500 Baht	
5,501 - 6,500 บาท	0.6	28.6	1.5	3.0	6.0	5.6	11.3	-	-	-	5,501 - 6,500 Baht	
6,501 - 7,500 บาท	1.5	12.5	4.2	1.0	3.3	1.8	12.6	-	-	-	6,501 - 7,500 Baht	
7,501 - 10,000 บาท	7.6	16.8	16.0	14.9	14.7	13.0	7.5	-	3.5	-	7,501 - 10,000 Baht	
10,001 - 15,000 บาท	10.6	20.9	20.3	14.0	7.7	4.1	2.2	-	2.9	-	10,001 - 15,000 Baht	
15,001 - 20,000 บาท	9.0	13.9	11.6	8.1	8.6	2.0	-	-	-	-	15,001 - 20,000 Baht	
20,001 - 30,000 บาท	19.7	10.0	21.7	12.6	5.7	2.3	-	-	-	-	20,001 - 30,000 Baht	
มากกว่า 30,000 บาท	21.7	9.4	11.0	13.0	3.5	0.8	0.8	-	0.5	-	More than 30,000 Baht	
ไม่ทราบ	1.1	1.0	3.0	2.5	-	-	-	-	2.9	-	Unknown	

ภาคที่ ๑

ตารางสถิติ ภาคกลาง

- ตารางที่ 1 จำนวนประชากร จำแนกตามกลุ่มอายุ สถานภาพแรงงาน
- ตารางที่ 2 จำนวนประชากรอายุ 15 ปี ขึ้นไป จำแนกตามสถานภาพสมรส สถานภาพแรงงาน
- ตารางที่ 3 จำนวนประชากรอายุ 15 ปีขึ้นไป จำแนกตามระดับการศึกษาที่สำเร็จ สถานภาพแรงงาน
- ตารางที่ 4 ผู้มีงานทำ จำแนกตามระดับการศึกษาที่สำเร็จ อาชีพ
- ตารางที่ 5 ผู้มีงานทำ จำแนกตามระดับการศึกษาที่สำเร็จ อุตสาหกรรม
- ตารางที่ 6 ผู้มีงานทำ จำแนกตามสถานภาพการทำงาน อาชีพ
- ตารางที่ 7 ผู้มีงานทำ จำแนกตามสถานภาพการทำงาน อุตสาหกรรม
- ตารางที่ 8 ผู้มีงานทำ จำแนกตามอาชีพ จำนวนชั่วโมงทำงานต่อสัปดาห์ การมีเวลาเหลือพอที่จะทำงานเพิ่มขึ้น
- ตารางที่ 9 ผู้มีงานทำ จำแนกตามอุตสาหกรรม จำนวนชั่วโมงทำงานต่อสัปดาห์ การมีเวลาเหลือพอที่จะทำงานเพิ่มขึ้น
- ตารางที่ 10 ผู้มีงานทำ จำแนกตามสถานภาพการทำงาน จำนวนชั่วโมงทำงานต่อสัปดาห์ การมีเวลาเหลือพอที่จะทำงานเพิ่มขึ้น
- ตารางที่ 11 ผู้มีงานทำ จำแนกตามกลุ่มอายุ ชั่วโมงการทำงานต่อสัปดาห์ การมีเวลาเหลือพอที่จะทำงานเพิ่มขึ้น
- ตารางที่ 12 จำนวนผู้ว่างงาน ที่หางานทำ จำแนกตามระยะเวลาที่หางานทำ ระดับการศึกษาที่สำเร็จ
- ตารางที่ 13 จำนวนผู้ว่างงาน ที่เคยทำงานมาก่อน จำแนกอาชีพที่ทำครั้งสุดท้าย อุตสาหกรรมที่ทำครั้งสุดท้าย
- ตารางที่ 14 ลูกจ้าง จำแนกตามค่าจ้างเฉลี่ย ผลประโยชน์อื่นๆ ที่ได้รับ อุตสาหกรรม
- ตารางที่ 15 ลูกจ้างเอกชน จำแนกตามค่าจ้างเฉลี่ย ผลประโยชน์อื่นๆ ที่ได้รับ อุตสาหกรรม
- ตารางที่ 16 ลูกจ้างรัฐบาล จำแนกตามค่าจ้างเฉลี่ย ผลประโยชน์อื่นๆ ที่ได้รับ อุตสาหกรรม
- ตารางที่ 17 ลูกจ้าง จำแนกตาม อาชีพ ระดับของรายได้
- ตารางที่ 18 ลูกจ้าง จำแนกตาม อุตสาหกรรม ระดับของรายได้

ตารางที่ 1 จำนวนประชากรอายุ 15 ปีขึ้นไป จำแนกตามกลุ่มอายุ และสถานภาพแรงงาน ภาคกลาง

TABLE 1 POPULATION 15 YEARS AND OVER BY AGE GROUP AND LABOR FORCE STATUS CENTRAL REGION

ไตรมาสที่ 3/2553 : Quarter 3/2010

หน่วยเป็นพัน : In Thousands

สถานภาพแรงงาน	กลุ่มอายุ Age Group							LABOR FORCE STATUS		
	รวม Total	15-19	20-24	25-29	30-34	35-39	40-49		50-59	>= 60
ประชากรอายุ 15 ปีขึ้นไป	12,897.4	1,149.4	1,214.9	1,283.2	1,396.7	1,399.0	2,661.9	1,926.9	1,865.5	POPULATION 15 YEARS AND OVER
กำลังแรงงานรวม	9,453.5	325.9	878.9	1,139.3	1,268.0	1,284.6	2,367.9	1,531.1	657.8	Total Labor Force
1. กำลังแรงงานปัจจุบัน	9,444.3	324.6	878.1	1,139.3	1,267.4	1,284.6	2,365.7	1,528.6	656.2	1. Current labor force
1.1 ผู้มีงานทำ	9,350.1	308.6	842.3	1,124.1	1,256.8	1,279.0	2,359.9	1,523.7	655.7	1.1 Employed
- ทำงาน	9,297.9	305.7	838.9	1,120.5	1,253.6	1,270.5	2,347.5	1,514.5	646.7	- At work
- ไม่ทำงานแต่มีงานประจำ	52.2	2.9	3.4	3.6	3.2	8.4	12.5	9.3	8.9	- With job but not at work
1.2 ผู้ว่างงาน	94.2	15.9	35.8	15.2	10.6	5.6	5.8	4.8	0.6	1.2 Unemployed
- หางานทำ	16.8	2.6	8.9	2.2	0.5	1.8	0.4	0.3	0.1	- Looking for work
- ไม่หางานทำ/พร้อมที่จะทำงาน	77.4	13.3	26.9	12.9	10.1	3.8	5.3	4.6	0.4	- Not looking/available for work
2. กำลังแรงงานที่รอฤดูกาล	9.2	1.4	0.8	0.1	0.6	-	2.2	2.5	1.5	2. Seasonally inactive labor force
ผู้อยู่ในกำลังแรงงาน	3,443.9	823.5	336.0	143.9	128.7	114.5	294.0	395.7	1,207.7	Persons not in Labor Force
1. ทำงานบ้าน	1,117.9	55.9	94.8	98.4	90.8	90.5	213.8	282.4	191.3	1. Household work
2. เรียนหนังสือ	926.6	719.3	192.0	9.8	2.1	1.0	0.5	-	1.9	2. Studies
3. ชังเด็ก/ชร/ไม่สามารถทำงานได้	1,106.0	18.5	10.3	17.4	20.9	13.0	49.9	59.3	916.7	3. Too young/old/in capable of work
4. อื่น ๆ	293.4	29.8	38.9	18.2	14.9	10.0	29.8	54.0	97.8	4. Others

ตารางที่ 1 จำนวนประชากรอายุ 15 ปีขึ้นไป จำแนกตามกลุ่มอายุ สถานภาพแรงงาน และเพศ ภาคกลาง

Table 1 POPULATION 15 YEARS AND OVER BY AGE GROUP, LABOR FORCE STATUS AND SEX, CENTRAL REGION

หน่วยเป็นพัน : In Thousands

สถานภาพแรงงาน	กลุ่มอายุ Age Group							LABOR FORCE STATUS		
	รวม Total	15-19	20-24	25-29	30-34	35-39	40-49		50-59	>=60
ชาย										MALE
กำลังแรงงานรวม	6,221.5	587.4	615.6	637.7	702.5	684.0	1,279.4	909.5	805.5	Total Labor Force
1. กำลังแรงงานปัจจุบัน	5,057.5	207.5	487.9	610.0	672.2	669.5	1,219.1	824.0	367.3	1. Current labor force
1.1 ผู้มีงานทำ	5,051.8	206.1	487.0	609.9	672.2	669.5	1,218.7	822.2	366.1	1.1 Employed
- ทำงาน	4,998.1	196.5	468.8	600.4	665.1	666.2	1,215.9	819.4	366.0	- At work
- ไม่ทำงานแต่มีงานประจำ	4,971.3	195.5	466.8	597.6	663.7	663.7	1,208.1	814.8	361.0	- With job but not at work
1.2 ผู้ว่างงาน	26.9	1.0	2.0	2.8	1.3	2.4	7.8	4.6	5.0	1.2 Unemployed
- หางานทำ	53.6	9.7	18.3	9.5	7.2	3.4	2.8	2.8	0.1	- Looking for work
- ไม่หางานทำ/พร้อมที่จะทำงาน	43.9	1.4	3.7	2.1	0.2	1.6	0.4	0.3	0.0	- Not looking/available for work
2. กำลังแรงงานที่รอฤดูกาล	5.8	1.4	0.8	0.1	-	-	0.4	1.9	1.2	2. Seasonally inactive labor force
ผู้ไม่อยู่ในกำลังแรงงาน	1,164.0	379.9	127.8	27.7	30.2	14.4	60.3	85.5	438.2	Persons not in Labor Force
1. ทำงานบ้าน	67.5	8.7	5.3	3.3	4.9	2.4	8.6	20.5	13.9	1. Household work
2. เรียนหนังสือ	435.2	337.5	92.1	5.0	0.6	-	-	-	-	2. Studies
3. ชึ่งเด็ก หรือ/ไม่สามารถทำงานได้	470.6	12.5	6.2	9.5	13.5	6.9	34.6	29.0	358.4	3. Too young/old/incapable of work
4. อื่น ๆ	190.7	21.2	24.2	10.0	11.2	5.2	17.1	36.0	66.0	4. Others
หญิง	6,675.9	562.1	599.3	645.5	694.2	715.1	1,382.5	1,017.4	1,060.0	FEMALE
กำลังแรงงานรวม	4,396.0	118.4	391.0	529.4	595.8	615.0	1,148.9	707.1	290.5	Total Labor Force
1. กำลังแรงงานปัจจุบัน	4,392.6	118.4	391.0	529.4	595.2	615.0	1,147.0	706.4	290.1	1. Current labor force
1.1 ผู้มีงานทำ	4,352.0	112.1	373.5	523.7	591.8	612.8	1,144.0	704.4	289.7	1.1 Employed
- ทำงาน	4,326.7	110.3	372.1	522.9	589.9	606.8	1,139.4	699.7	285.8	- At work
- ไม่ทำงานแต่มีงานประจำ	25.3	1.9	1.4	0.8	1.9	6.0	4.7	4.7	3.9	- With job but not at work
1.2 ผู้ว่างงาน	40.6	6.3	17.5	5.7	3.4	2.2	3.0	2.0	0.5	1.2 Unemployed
- หางานทำ	7.1	1.2	5.2	0.1	0.2	0.2	-	-	0.1	- Looking for work
- ไม่หางานทำ/พร้อมที่จะทำงาน	33.5	5.0	12.3	5.5	3.2	2.0	3.0	2.0	0.4	- Not looking/available for work
2. กำลังแรงงานที่รอฤดูกาล	3.4	-	-	-	0.6	-	1.8	0.7	0.3	2. Seasonally inactive labor force
ผู้ไม่อยู่ในกำลังแรงงาน	2,279.9	443.6	208.3	116.1	98.4	100.1	233.6	310.3	769.5	Persons not in Labor Force
1. ทำงานบ้าน	1,050.4	47.2	89.6	95.2	85.9	88.1	205.1	261.9	177.4	1. Household work
2. เรียนหนังสือ	491.5	381.9	99.9	4.9	1.5	1.0	0.5	-	1.9	2. Studies
3. ชึ่งเด็ก หรือ/ไม่สามารถทำงานได้	635.4	6.0	4.1	7.8	7.4	6.1	15.3	30.4	558.3	3. Too young/old/incapable of work
4. อื่น ๆ	102.7	8.6	14.7	8.3	3.7	4.8	12.7	18.0	31.9	4. Others

ตารางที่ 2 จำนวนประชากรอายุ 15 ปีขึ้นไป จำแนกตามสถานภาพสมรส และสถานภาพแรงงาน ภาคกลาง

TABLE 2 POPULATION 15 YEARS AND OVER BY MARITAL STATUS AND LABOR FORCE STATUS CENTRAL REGION

ไตรมาสที่ 3/2553 : Quarter 3/2010

หน่วยเป็นพัน : In Thousands

สถานภาพแรงงาน	รวม Total	เคยสมรส Ever-Married				LABOR FORCE STATUS		
		โสด Single	สมรส Married	หม้าย Widowed	หย่า Divorced		แยกกันอยู่ Separated	ไม่ทราบ Unknown
ยอดรวม	12,897.4	3,286.7	8,081.6	900.6	229.7	397.0	1.9	TOTAL
กำลังแรงงานรวม	9,453.5	2,068.2	6,559.5	322.7	185.8	315.7	1.6	Total Labor Force
1. กำลังแรงงานปัจจุบัน	9,444.3	2,066.3	6,552.2	322.7	185.7	315.7	1.6	1. Current labor force
1.1 ผู้มีงานทำ	9,350.1	2,013.5	6,517.5	322.1	184.9	310.6	1.6	1.1 Employed
-ทำงาน	9,297.9	2,005.9	6,485.0	319.4	181.4	304.7	1.6	- At work
-ไม่ทำงานแต่มีงานประจำ	52.2	7.6	32.5	2.7	3.5	5.9	-	- With job but not at work
1.2 ผู้ว่างงาน	94.2	52.8	34.7	0.7	0.9	5.2	-	1.2 Unemployed
-หางานทำ	16.8	9.7	6.2	0.1	0.2	0.6	-	- Looking for work
-ไม่ทำงานทำพร้อมที่จะทำงาน	77.4	43.1	28.5	0.6	0.6	4.6	-	- Not looking/available for work
2. กำลังแรงงานที่รอฤดูกาล	9.2	1.9	7.2	-	0.1	-	-	2. Seasonally inactive labor force
ผู้ไม่อยู่ในกำลังแรงงาน	3,443.9	1,218.5	1,522.2	577.8	43.9	81.2	0.3	Persons not in Labor Force
1. ทำงานบ้าน	1,117.9	95.7	854.3	112.1	16.3	39.5	-	1. Household work
2. เรียนหนังสือ	926.6	895.0	30.5	-	0.5	0.5	0.2	2. Studies
3. ชังเด็ก ขรา/ไม่สามารถทำงานได้	1,106.0	140.7	467.7	447.8	19.8	29.8	0.1	3. Too young/old/incapeable of work
4. อื่น ๆ	293.4	87.0	169.7	18.0	7.3	11.4	-	4. Others

ตารางที่ 2 จำนวนประชากรอายุ 15 ปีขึ้นไป จำแนกตามสถานภาพสมรส สถานภาพแรงงาน และเพศ ภาคกลาง

TABLE 2 POPULATION 15 YEARS AND OVER BY MARITAL STATUS, LABOR FORCE STATUS AND SEX, CENTRAL REGION

ไตรมาสที่ 3/2553 : Quarter 3/2010

หน่วยเป็นพัน : In Thousands

สถานภาพแรงงาน	รวม				เคยสมรส Ever-Married			LABOR FORCE STATUS	
	Total	โสด Single	สมรส Married	หม้าย Widowed	หย่า Divorced	แยกกันอยู่ Separated	ไม่ทราบ Unknown	LABOR FORCE STATUS	
ชาย	6,221.5	1,793.8	4,031.0	173.5	86.5	135.9	0.7	MALE	
กำลังแรงงานรวม	5,057.5	1,203.4	3,592.2	72.7	73.7	114.9	0.7	Total Labor Force	
1. กำลังแรงงานปัจจุบัน	5,051.8	1,201.6	3,588.2	72.7	73.7	114.9	0.7	1. Current labor force	
1.1 ผู้มีงานทำ	4,998.1	1,170.7	3,567.7	72.6	73.3	113.1	0.7	1.1 Employed	
- ทำงาน	4,971.3	1,166.2	3,548.1	72.0	73.3	111.0	0.7	- At work	
- ไม่ทำงานแต่มีงานประจำ	26.9	4.6	19.5	0.6	-	2.2	-	- With job but not at work	
1.2 ผู้ว่างงาน	53.6	30.8	20.5	0.1	0.4	1.8	-	1.2 Unemployed	
- หางานทำ	9.7	5.4	4.1	0.1	0.2	-	-	- Looking for work	
- ไม่หางานทำ/พร้อมที่จะทำงาน	43.9	25.5	16.4	-	0.2	1.8	-	- Not looking/available for work	
2. กำลังแรงงานที่รอฤดูกาล	5.8	1.8	3.9	-	-	-	-	2. Seasonally inactive labor force	
ผู้ไม่อยู่ในกำลังแรงงาน	1,164.0	590.5	438.9	100.9	12.8	21.0	-	Persons not in Labor Force	
1. ทำงานบ้าน	67.5	20.6	35.2	8.9	0.7	2.1	-	1. Household work	
2. เรียนหนังสือ	435.2	427.0	7.9	-	-	0.3	-	2. Studies	
3. ยังเด็ก/ไม่สามารถทำงานได้	470.6	77.0	284.6	86.3	9.0	13.8	-	3. Too young/old/incapable of work	
4. อื่น ๆ	190.7	65.9	111.2	5.7	3.1	4.9	-	4. Others	
หญิง	6,675.9	1,492.9	4,050.6	727.1	143.2	261.0	1.2	FEMALE	
กำลังแรงงานรวม	4,396.0	864.8	2,967.3	250.1	112.1	200.8	0.9	Total Labor Force	
1. กำลังแรงงานปัจจุบัน	4,392.6	864.8	2,964.0	250.1	112.0	200.8	0.9	1. Current labor force	
1.1 ผู้มีงานทำ	4,352.0	842.8	2,949.8	249.5	111.6	197.4	0.9	1.1 Employed	
- ทำงาน	4,326.7	839.7	2,936.8	247.4	108.1	193.7	0.9	- At work	
- ไม่ทำงานแต่มีงานประจำ	25.3	3.1	13.0	2.1	3.5	3.7	-	- With job but not at work	
1.2 ผู้ว่างงาน	40.6	22.0	14.2	0.6	0.4	3.4	-	1.2 Unemployed	
- หางานทำ	7.1	4.4	2.0	-	0.1	0.6	-	- Looking for work	
- ไม่หางานทำ/พร้อมที่จะทำงาน	33.5	17.6	12.1	0.6	0.4	2.8	-	- Not looking/available for work	
2. กำลังแรงงานที่รอฤดูกาล	3.4	0.1	3.3	-	0.1	-	-	2. Seasonally inactive labor force	
ผู้ไม่อยู่ในกำลังแรงงาน	2,279.9	628.1	1,083.3	477.0	31.1	60.2	0.3	Persons not in Labor Force	
1. ทำงานบ้าน	1,050.4	75.1	819.1	103.2	15.6	37.4	-	1. Household work	
2. เรียนหนังสือ	491.5	468.1	22.5	-	0.5	0.3	0.2	2. Studies	
3. ยังเด็ก/ไม่สามารถทำงานได้	635.4	63.8	183.2	361.5	10.9	16.0	0.1	3. Too young/old/incapable of work	
4. อื่น ๆ	102.7	21.2	58.5	12.3	4.2	6.6	-	4. Others	

ตารางที่ 3 จำนวนประชากรอายุ 15 ปีขึ้นไป จำแนกตามระดับการศึกษาที่สำเร็จ และสถานภาพแรงงาน ภาคกลาง

TABLE 3 POPULATION 15 YEARS AND OVER BY LEVEL OF EDUCATIONAL ATTAINMENT AND LABOR FORCE STATUS CENTRAL REGION

หน่วยเป็นพัน : In Thousands

สถานภาพแรงงาน	รวม	ไม่มี การศึกษา	ต่ำกว่า ประถมศึกษา	ประถม ศึกษา	มัธยมศึกษาตอนปลาย				อุดมศึกษา				อื่นๆ /	ไม่ทราบ	LABOR FORCE STATUS
					Upper Secondary Level		Higher Level		Higher Level		Higher Level				
					None	Elementary	Elementary	Secondary	Lower Secondary	General/Academic	Vocational	Teacher Training			
ยอดรวม	12,897.4	542.7	3,761.7	2,302.7	2,525.4	1,334.0	576.9	951.9	648.7	184.2	8.4	51.2	TOTAL		
กำลังแรงงานรวม	9,453.5	270.9	2,514.7	1,919.4	1,712.2	999.6	408.7	851.3	576.3	148.1	7.8	40.5	Total Labor Force		
1. กำลังแรงงานปัจจุบัน	9,444.3	270.9	2,509.6	1,918.9	1,708.5	999.6	408.7	851.3	576.3	148.1	7.8	40.5	1. Current labor force		
1.1 ผู้มีงานทำ	9,350.1	268.6	2,500.8	1,906.3	1,679.6	991.9	403.5	836.7	563.0	147.3	7.8	40.5	1.1 Employed		
- ทำงาน	9,297.9	266.3	2,480.8	1,896.4	1,671.4	984.8	401.3	836.2	562.9	145.5	7.8	40.4	- At work		
- ไม่ทำงานแต่มีงานประจำ	52.2	2.2	19.9	9.9	8.2	7.1	2.2	0.6	0.1	1.8	-	0.1	- With job but not at work		
1.2 ผู้ว่างงาน	94.2	2.3	8.8	12.7	28.9	7.7	5.2	14.6	13.3	0.7	-	-	1.2 Unemployed		
- หางานทำ	16.8	0.7	1.5	2.0	3.7	2.7	1.2	2.9	1.5	0.6	-	-	- Looking for work		
- ไม่หางานทำหรือมีที่ทำงาน	77.4	1.6	7.3	10.7	25.3	5.0	4.0	11.7	11.8	0.1	-	-	- Not looking/available for work		
2. กำลังแรงงานที่รอฤดูกาล	9.2	-	5.1	0.5	3.7	-	-	-	-	-	-	-	2. Seasonally inactive labor force		
ผู้ไม่อยู่ในกำลังแรงงาน	3,443.9	271.9	1,247.0	383.3	813.3	334.5	168.3	100.6	72.3	36.1	0.6	10.6	Persons not in Labor Force		
1. ทำงานบ้าน	1,117.9	59.0	441.0	185.0	183.9	102.6	44.9	48.3	39.2	9.3	0.2	3.5	1. Household work		
2. เรียนหนังสือ	926.6	-	0.4	103.4	516.9	193.1	89.6	10.5	11.8	0.9	-	0.1	2. Studies		
3. ชังเด็ก/ชรา/ไม่สามารถทำงานได้	1,106.0	205.8	745.8	62.4	45.0	12.8	11.2	9.3	4.9	5.8	0.4	0.7	3. Too young/old/incapable of work		
4. อื่นๆ	293.4	7.0	59.8	32.6	67.5	26.0	22.6	32.6	16.5	20.2	-	6.3	4. Others		

1/ รวมอาชีพาระยะสั้น / Including Short Course Vocational

ตารางที่ 3 จำนวนประชากรอายุ 15 ปีขึ้นไป ด้านคุณวุฒิการศึกษาที่สำเร็จ สถานภาพแรงงาน และเพศ ภาคกลาง

TABLE 3 POPULATION 15 YEARS AND OVER BY LEVEL OF EDUCATIONAL ATTAINMENT, LABOR FORCE STATUS AND SEX, CENTRAL REGION

หน่วยเป็นพัน : In Thousands

สถานภาพแรงงาน	รวม	ไม่มี การศึกษา	ต่ำกว่า ประถมศึกษา	ประถม ศึกษา	มัธยมศึกษา ตอนต้น	มัธยมศึกษาตอนปลาย						L/ อื่นๆ	ไม่ทราบ	LABOR FORCE STATUS	
						Upper-Secondary Level		Higher Level		L/ อื่นๆ	ไม่ทราบ				LABOR FORCE STATUS
						สามัญ/ General/ Academic	สายอาชีพ/ Vocational	สายวิชา- Teacher Training	สายวิชา- Higher Technical Education						
Total	None	Elementary	Elementary	Lower Secondary	General/ Academic	Vocational	Teacher Training	Academic	Higher Technical Education	Teacher Training	Others	Unknown			
ชาย	6,221.5	167.2	1,643.2	1,256.5	1,322.6	653.4	312.2	3.9	432.3	333.9	56.9	6.1	33.3	MALE	
กำลังแรงงานรวม	5,057.5	113.3	1,254.1	1,133.4	998.5	529.2	242.2	2.1	396.0	311.4	46.2	6.1	24.9	Total Labor Force	
1. กำลังแรงงานเบื้องต้น	5,051.8	113.3	1,251.4	1,133.2	995.7	529.2	242.2	2.1	396.0	311.4	46.2	6.1	24.9	1. Current labor force	
1.1 ผู้มีงานทำ	4,998.1	112.5	1,244.9	1,126.2	977.0	523.9	238.4	2.1	390.2	305.7	46.2	6.1	24.9	1.1 Employed	
- ทำงาน	4,971.3	111.4	1,233.4	1,121.1	972.7	521.4	236.8	2.1	389.6	305.6	46.2	6.1	24.8	- At work	
- ไม่ทำงานแต่มีงานประจำ	26.9	1.1	11.5	5.1	4.3	2.5	1.6	-	0.6	0.1	-	-	0.1	- With job but not at work	
1.2 ผู้ว่างงาน	53.6	0.8	6.5	7.1	18.7	5.3	3.8	-	5.8	5.7	-	-	-	1.2 Unemployed	
- หางานทำ	9.7	0.4	1.5	1.0	2.2	2.3	1.2	-	1.1	0.1	-	-	-	- Looking for work	
- ไม่หางานทำพร้อมที่จะทำงาน	43.9	0.4	5.0	6.1	16.6	3.0	2.7	-	4.7	5.6	-	-	-	- Not looking/available for work	
2. กำลังแรงงานที่รอฤดูกาล	5.8	-	2.8	0.2	2.8	-	-	-	-	-	-	-	-	2. Seasonally inactive labor force	
ผู้ว่างงานที่กำลังแรงงาน	1,164.0	53.8	389.1	123.1	324.1	124.2	70.0	1.8	36.3	22.5	10.7	-	8.4	Persons not in Labor Force	
1. หางานบ้าน	67.5	2.4	26.6	9.0	10.7	5.9	1.7	-	5.3	4.2	0.5	-	1.4	1. Household work	
2. เรียนหนังสือ	435.2	-	0.3	52.8	237.4	90.6	43.6	-	3.4	6.8	0.2	-	0.1	2. Studies	
3. ยั้งดี หรือ ไม่สามารถทำงานได้	470.6	48.8	321.9	40.0	27.9	9.4	8.7	0.7	6.8	3.9	1.8	-	0.7	3. Too young/old/ineapable of work	
4. อื่น ๆ	190.7	2.7	40.3	21.4	48.2	18.3	15.9	1.1	20.8	7.7	8.3	-	6.2	4. Others	
หญิง	6,675.9	375.6	2,118.5	1,046.2	1,202.8	680.6	264.7	5.8	519.6	314.8	127.3	2.2	17.8	FEMALE	
กำลังแรงงานรวม	4,396.0	157.6	1,260.6	786.0	713.6	470.4	166.4	2.1	455.3	264.9	101.9	1.6	15.6	Total Labor Force	
1. กำลังแรงงานเบื้องต้น	4,392.6	157.6	1,258.3	785.7	712.8	470.4	166.4	2.1	455.3	264.9	101.9	1.6	15.6	1. Current labor force	
1.1 ผู้มีงานทำ	4,352.0	156.0	1,255.9	780.1	702.6	468.0	165.0	2.1	446.6	257.3	101.2	1.6	15.6	1.1 Employed	
- ทำงาน	4,326.7	154.9	1,247.4	775.3	698.7	463.4	164.5	2.1	446.5	257.3	99.3	1.6	15.6	- At work	
- ไม่ทำงานแต่มีงานประจำ	25.3	1.1	8.5	4.8	3.9	4.6	0.5	-	0.0	-	1.8	-	-	- With job but not at work	
1.2 ผู้ว่างงาน	40.6	1.5	2.4	5.6	10.2	2.3	1.4	-	8.8	7.6	0.7	-	-	1.2 Unemployed	
- หางานทำ	7.1	0.2	0.0	1.1	1.5	0.4	0.1	-	1.7	1.4	0.6	-	-	- Looking for work	
- ไม่หางานทำพร้อมที่จะทำงาน	33.5	1.3	2.4	4.5	8.7	2.0	1.3	-	7.0	6.2	0.1	-	-	- Not looking/available for work	
2. กำลังแรงงานที่รอฤดูกาล	3.4	-	2.3	0.3	0.8	-	-	-	-	-	-	-	-	2. Seasonally inactive labor force	
ผู้ว่างงานที่กำลังแรงงาน	2,279.9	218.0	857.9	260.2	489.2	210.3	98.3	3.7	64.3	49.9	25.4	0.6	2.2	Persons not in Labor Force	
1. หางานบ้าน	1,050.4	56.7	414.4	175.9	173.2	96.7	43.2	1.1	43.0	35.0	8.8	0.2	2.2	1. Household work	
2. เรียนหนังสือ	491.5	-	0.1	50.6	279.4	102.5	46.0	-	7.1	5.1	0.7	-	-	2. Studies	
3. ยั้งดี หรือ ไม่สามารถทำงานได้	635.4	157.0	423.9	224.4	17.2	3.4	2.4	1.3	2.5	1.0	4.0	0.4	-	3. Too young/old/ineapable of work	
4. อื่น ๆ	102.7	4.4	19.5	11.2	19.4	7.7	6.7	1.3	11.8	8.9	11.9	-	0.1	4. Others	

L/ รวมอาชีพระยะสั้น / Including Short Course Vocational

ตารางที่ 4 จำนวนผู้มีงานทำ จำแนกตามระดับการศึกษาที่สำเร็จ และอาชีพ ภาคกลาง
TABLE 4 EMPLOYED PERSONS BY LEVEL OF EDUCATIONAL ATTAINMENT AND OCCUPATION CENTRAL REGION

ไตรมาสที่ 3/2553 : Quarter 3/2010 หน่วยนับพัน : In Thousands

อาชีพ Occupation	รวม Total	ไม่มี การศึกษา None	ต่ำกว่า ประถมศึกษา Less than Elementary	ประถมศึกษา Elementary	มัธยมศึกษาตอนปลาย Upper Secondary Level				อุดมศึกษา Higher Level			อื่นๆ Others	ไม่ทราบ Unknown	OCCUPATION
					สายสามัญ General/ Academic	สายวิชาชีพ Vocational	สายวิชา- การศึกษา Teacher Training	สายวิชาชีพ Higher Technical Education	สายวิชา- การศึกษา Teacher Training	สายวิชาชีพ Higher Technical Education				
											สายต้น Lower Secondary			
ยอดรวม	9,350.1	268.6	2,500.8	1,906.3	1,679.6	991.9	403.5	4.3	836.7	563.0	147.3	7.8	40.5	TOTAL
1. ผู้มีวุฒิกฎหมาย ข้าราชการระดับอาวุโส และผู้จัดการ	284.5	1.7	62.2	29.6	32.7	26.3	11.2	0.2	96.0	18.9	5.0	-	0.7	1. Legislators, senior officials and managers
2. ผู้ประกอบวิชาชีพด้านต่างๆ	344.0	-	2.1	4.7	1.1	3.3	4.6	0.3	182.6	45.5	97.8	-	1.9	2. Professionals
3. ผู้ประกอบวิชาชีพด้านเทคนิคสาขาต่างๆ และอาชีพที่เกี่ยวข้อง	524.6	1.3	23.4	25.2	64.4	71.9	49.7	0.2	158.7	118.2	8.5	-	3.0	3. Technicians and associate professionals
4. เสมียน	478.9	0.8	13.2	26.1	62.3	71.7	50.9	0.1	151.9	91.1	8.2	-	2.7	4. Clerks
5. พนักงานบริการและพนักงานในร้านค้า และตลาด	1,808.8	30.7	509.8	314.7	353.9	233.2	106.4	-	145.2	90.9	14.6	0.5	8.9	5. Service workers and shop and market sales workers
6. ผู้ปฏิบัติงานที่มีฝีมือ ในด้านเกษตร และการประมง	2,046.0	72.2	954.6	473.9	285.2	139.8	34.7	1.8	33.4	35.7	8.3	1.9	4.6	6. Skilled agricultural and fishery workers
7. ผู้ปฏิบัติงานด้านความงามทางที่มีชื่อ และธุรกิจการทำที่เกี่ยวข้อ	1,194.6	42.1	288.7	323.3	262.2	108.7	58.7	0.0	32.7	68.5	0.8	2.7	6.2	7. Craft and related trades workers
8. ผู้ปฏิบัติงานโรงงานและเครื่องจักร และผู้ใช้ปฏิบัติงานด้านการประกอบ	1,356.1	36.7	204.5	316.1	379.8	244.7	60.8	1.4	22.6	80.8	2.7	2.1	3.8	8. Plant and machine operators and assemblers
9. อาชีพขั้นพื้นฐานต่างๆ ในด้านเกษตร และการให้บริการ	1,306.4	83.2	442.2	392.5	237.3	90.9	25.9	0.2	10.4	13.1	1.5	0.5	8.8	9. Elementary occupations
10. คนงานซึ่งมิได้จำแนกไว้ในหมวดอื่น	6.3	-	-	-	0.6	1.4	0.6	-	3.3	0.4	-	-	-	10. Workers not classifiable by occupation

/ รวมอาชีพระยะสั้น / Including Short Course Vocational

ตารางที่ 4 จำนวนผู้มีงานทำ อันแยกตามระดับการศึกษาที่สำเร็จ อชีพ และเพศ ภาคกลาง

TABLE 4 EMPLOYED PERSONS BY LEVEL OF EDUCATIONAL ATTAINMENT, OCCUPATION AND SEX, CENTRAL REGION

อาชีพ Occupation	รวม Total	มัธยมศึกษาตอนปลาย Upper Secondary Level						อุดมศึกษา Higher Level			ไม่ทราบ Unknown	อื่นๆ Others	อาชีพ Occupation	
		ไม่มี การศึกษา None	ต่ำกว่า ประถมศึกษา Less than Elementary	ประถมศึกษา ศึกษา Elementary	มัธยมศึกษา ตอนต้น Lower Secondary		มัธยมศึกษา ตอนปลาย Upper Secondary		สายวิชา- การศึกษ Teacher Training	สายวิชา- การศึกษ Teacher Training				สายวิชา- การศึกษ Teacher Training
					General/ Academic	Vocational	General/ Academic	Academic						
ชาย	4,998.1	112.5	1,244.9	1,126.2	977.0	523.9	238.4	2.1	390.2	305.7	46.2	6.1	24.9	MALE
1. ผู้ปฏิบัติงานในราชการระดับอาวุโสและผู้จัดการ	200.0	1.6	45.1	21.2	24.2	18.3	7.5	0.2	64.9	13.0	3.3	-	0.7	1. Legislators, senior officials and managers
2. ผู้ประกอบวิชาชีพชั้นต่างๆ	138.2	-	1.8	3.5	1.1	2.5	2.2	-	83.7	13.6	28.4	-	1.4	2. Professionals
3. ผู้ประกอบวิชาชีพชั้นเทคนิคหลากหลาย และอาชีพที่เกี่ยวข้อง	244.3	-	7.9	10.7	31.0	32.9	29.5	-	65.5	63.4	2.0	-	1.5	3. Technicians and associate professionals
4. เสมียน	159.2	0.1	6.6	12.7	28.3	35.0	12.2	-	41.6	22.2	-	-	0.6	4. Clerks
5. พนักงานบริการและพนักงานในร้านค้าและตลาด	710.4	4.7	157.2	135.9	144.6	93.5	53.0	-	69.2	41.8	5.2	0.2	5.2	5. Service workers and shop and market sales workers
6. ผู้ปฏิบัติงานที่มีชื่อในด้านเกษตรและกึ่งการประมง	1,165.8	22.7	492.1	296.8	187.7	86.2	23.6	0.3	22.3	24.2	3.9	1.9	4.1	6. Skilled agricultural and fishery workers
7. ผู้ปฏิบัติงานด้านความสะอาดทางฝีมือและธุรกิจการที่เกี่ยวเนื่อง	870.8	21.7	197.2	226.3	198.4	79.1	51.9	-	24.2	63.8	0.7	1.6	5.9	7. Craft and related trades workers
8. ผู้ปฏิบัติงานโรงงานและเครื่องจักรและผู้ที่ปฏิบัติงานการประกอบ	864.1	25.4	143.9	207.2	234.2	133.0	40.8	1.4	13.6	57.4	2.7	2.0	2.5	8. Plant and machine operators and assemblers
9. อาชีพขั้นพื้นฐานต่างๆ ในด้านการขายและการให้บริการ	641.8	36.4	193.1	211.9	127.6	42.6	17.2	0.2	3.1	5.9	0.1	0.5	3.2	9. Elementary occupations
10. คนงานซึ่งมิได้จำแนกไว้ในหมวดอื่น	3.8	-	-	-	-	0.8	0.6	-	2.0	0.4	-	-	-	10. Workers not classifiable by occupation
หญิง	4,352.0	156.0	1,255.9	780.1	702.6	468.0	165.0	2.1	446.6	257.3	101.2	1.6	15.6	FEMALE
1. ผู้ปฏิบัติงานในราชการระดับอาวุโสและผู้จัดการ	84.6	0.1	17.1	8.4	8.4	8.0	3.7	-	31.2	5.9	1.8	-	-	1. Legislators, senior officials and managers
2. ผู้ประกอบวิชาชีพชั้นต่างๆ	205.8	-	0.3	1.2	0.1	0.8	2.4	0.3	98.9	31.9	69.4	-	0.5	2. Professionals
3. ผู้ประกอบวิชาชีพชั้นเทคนิคหลากหลาย และอาชีพที่เกี่ยวข้อง	280.3	1.3	15.5	14.6	33.5	39.0	20.3	0.2	93.1	54.8	6.6	-	1.5	3. Technicians and associate professionals
4. เสมียน	319.7	0.7	6.6	13.4	34.0	36.7	38.7	0.1	110.3	68.9	8.2	-	2.2	4. Clerks
5. พนักงานบริการและพนักงานในร้านค้าและตลาด	1,098.4	26.1	352.7	178.8	209.3	139.7	53.4	-	76.0	49.1	9.4	0.4	3.6	5. Service workers and shop and market sales workers
6. ผู้ปฏิบัติงานที่มีชื่อในด้านเกษตรและกึ่งการประมง	880.1	49.4	462.4	177.2	97.5	53.6	11.0	1.5	11.1	11.5	4.4	-	0.5	6. Skilled agricultural and fishery workers
7. ผู้ปฏิบัติงานด้านความสะอาดทางฝีมือและธุรกิจการที่เกี่ยวเนื่อง	323.9	20.4	91.5	97.1	63.8	29.7	6.8	0.0	8.5	4.7	0.1	1.1	0.3	7. Craft and related trades workers
8. ผู้ปฏิบัติงานโรงงานและเครื่องจักรและผู้ที่ปฏิบัติงานการประกอบ	492.1	11.3	60.6	108.9	145.7	111.8	19.9	-	9.0	23.4	-	0.2	1.4	8. Plant and machine operators and assemblers
9. อาชีพขั้นพื้นฐานต่างๆ ในด้านการขายและการให้บริการ	664.6	46.8	249.1	180.5	109.7	48.3	8.7	-	7.3	7.1	1.4	-	5.7	9. Elementary occupations
10. คนงานซึ่งมิได้จำแนกไว้ในหมวดอื่น	2.5	-	-	-	0.6	0.6	-	-	1.3	-	-	-	-	10. Workers not classifiable by occupation

รวมอาชีพระยะสั้น / Including Short Course Vocational

ตารางที่ 5 จำนวนผู้มีงานทำ จำแนกตามระดับการศึกษาที่สำเร็จ และอุตสาหกรรม ภาคกลาง

TABLE 5 EMPLOYED PERSONS BY LEVEL OF EDUCATIONAL ATTAINMENT AND INDUSTRY CENTRAL REGION

อุตสาหกรรม Industry	มัธยมศึกษาตอนปลาย Upper Secondary Level										อุดมศึกษา Higher Level			L/ อื่นๆ Others	ไม่ทราบ Unknown	INDUSTRY
	รวม Total	ไม่มี การศึกษา None	ต่ำกว่า ประถมศึกษา Less than Elementary	ประมาณ ศึกษา Elementary	มัธยมศึกษา ตอนต้น Lower Secondary	มัธยมศึกษา สายสามัญ General/ Academic	สายอาชีพ ศึกษา Vocational	สายวิชา- การศึกษา Teacher Training	สายวิชาการ Academic	สายวิชาชีพ Higher Technical Education	สายวิชา- การศึกษา Teacher Training					
												Others	Unknown			
ยอดรวม	9,350.1	268.6	2,500.8	1,906.3	1,679.6	991.9	403.5	4.3	836.7	563.0	147.3	7.8	40.5	7.8	40.5	TOTAL
1. เกษตรกรรม การค้าสัตว์ และการป่าไม้	2,227.8	93.4	1,027.1	527.6	309.2	148.0	37.1	1.8	34.5	34.5	8.1	1.7	5.0	1.7	5.0	1. Agriculture, hunting and forestry
2. การประมง	189.2	8.2	84.0	47.3	26.0	10.2	3.1	-	5.7	4.0	0.4	0.4	-	0.4	-	2. Fishing
3. การทำเหมืองแร่ และเหมืองหิน	12.6	-	5.6	3.8	1.9	0.3	0.1	-	0.3	0.2	0.1	-	0.3	-	0.3	3. Mining and quarrying
4. การผลิต	2,360.3	87.8	331.7	498.6	544.0	361.0	135.4	1.5	161.8	217.6	6.7	4.9	9.5	4.9	9.5	4. Manufacturing
5. การไฟฟ้า ก๊าซ และการประปา	29.8	-	4.0	4.3	3.9	1.9	2.9	-	9.5	3.3	-	-	-	-	-	5. Electricity, gas and water supply
6. การก่อสร้าง	537.1	13.9	163.1	160.4	111.1	40.3	10.4	-	22.8	13.6	1.0	0.1	0.5	0.1	0.5	6. Construction
7. การขายส่ง การขายปลีก การซ่อมแซมยานยนต์ รถจักรยานยนต์ ของใช้ส่วนบุคคล และของใช้ ในครัวเรือน	1,551.6	29.9	397.8	276.0	312.7	186.5	84.7	-	152.1	88.1	12.9	0.2	10.7	0.2	10.7	7. Wholesale and retail trade, repair of motor vehicles motorcycles and personal and household goods
8. โรงแรม และภัตตาคาร	772.6	18.0	242.9	159.1	162.2	86.1	35.0	-	33.8	28.6	2.9	0.5	3.5	0.5	3.5	8. Hotel and restaurants
9. การขนส่ง สถานีเก็บสินค้า และการคมนาคม	338.8	2.8	73.0	70.6	68.1	35.3	15.7	-	48.2	21.5	0.9	-	2.6	-	2.6	9. Transport, storage and communication
10. การเป็นสื่อกลางทางการเงิน	85.2	-	2.3	3.0	2.1	11.8	7.1	0.3	47.8	9.4	1.1	-	0.3	-	0.3	10. Financial intermediation
11. กิจกรรมด้านอสังหาริมทรัพย์ การให้เช่า และกิจกรรมทางธุรกิจ	206.2	2.4	38.4	47.0	26.8	14.0	10.9	-	51.0	13.1	2.3	-	0.2	-	0.2	11. Real estate, renting and business activities
12. การบริหารราชการ และการป้องกันประเทศ รวมทั้งการประกันสังคมภาคบังคับ	337.6	0.6	31.6	23.6	30.8	29.1	33.2	0.2	121.9	57.5	7.7	-	1.4	-	1.4	12. Public administration and defence, compulsory social security
13. การศึกษา	254.8	0.1	13.2	6.1	13.9	13.5	7.6	0.5	84.8	13.1	99.1	-	3.0	-	3.0	13. Education
14. งานด้านสุขภาพ และงานสังคมสงเคราะห์	146.2	0.4	15.1	7.9	13.4	21.2	8.3	-	33.4	41.8	2.8	-	2.0	-	2.0	14. Health and social work
15. กิจกรรมด้านบริการชุมชน สังคม และการบริการ ส่วนบุคคลอื่นๆ	248.7	6.8	53.5	56.4	48.8	28.8	11.6	-	24.9	15.5	1.5	-	1.0	-	1.0	15. Other community, social and personal service activity
16. ธุรกิจไม่ครัวเรือนส่วนบุคคล	43.8	4.2	17.4	14.4	3.3	2.7	0.5	-	0.9	0.4	0.1	-	-	-	-	16. Private households with employed persons
17. องค์การระหว่างประเทศและองค์กรต่างประเทศ อื่นๆ และสมาชิก	-	-	-	-	-	-	-	-	-	-	-	-	-	-	-	17. Extra-territorial organizations and bodies
18. ไม่ทราบ	7.7	-	-	0.2	1.6	1.4	-	-	3.2	0.7	-	-	0.6	-	0.6	18. Unknown

L/ รวมอาชีพระยะสั้น I/ Including Short Course Vocational

หน่วยเป็นพัน : In Thousands

ตารางที่ 5 จำนวนผู้จ้างงาน จำแนกตามระดับการศึกษาที่ถือ อุตสาหกรรม และเพศ ภาคกลาง

TABLE 5 EMPLOYED PERSONS BY LEVEL OF EDUCATIONAL ATTAINMENT, INDUSTRY AND SEX, CENTRAL REGION

อุตสาหกรรม	รวม	ไม่มี การศึกษา	ต่ำกว่า ประถมศึกษา	มัธยมศึกษาตอนปลาย				ไม่ทราบ	อื่นๆ	อุตสาหกรรม				
				Upper Secondary Level										
				ประถมศึกษา	มัธยมศึกษาตอนต้น	มัธยมศึกษาตอนปลาย	สูงกว่ามัธยมศึกษาตอนปลาย							
None	Elementary	Lower Secondary	General Academic	Vocational	Teacher Training	Academic	Technical Education	Higher Education						
รวม	4,998.1	112.5	1,244.9	1,126.2	977.0	523.9	238.4	2.1	390.2	305.7	46.2	6.1	24.9	MALE
1. เกษตรกรรม การล่าสัตว์และการป่าไม้	1,254.2	29.8	526.2	329.0	195.9	91.7	25.6	0.3	23.9	22.0	3.9	1.7	4.3	1. Agriculture, hunting and forestry
2. การประมง	142.8	6.0	58.3	38.9	22.4	7.4	2.7	-	3.6	3.3	-	0.4	-	2. Fishing
3. การทำเหมืองแร่และเหมืองหิน	10.6	-	5.0	2.7	1.9	0.3	0.1	-	0.2	0.2	-	-	0.3	3. Mining and quarrying
4. การผลิต	1,153.5	48.8	137.2	242.0	266.0	162.3	77.6	1.4	73.3	135.6	0.9	3.6	4.7	4. Manufacturing
5. การไฟฟ้า ก๊าซ และการประปา	24.4	-	3.2	4.1	3.9	1.8	2.9	-	5.5	3.1	-	-	-	5. Electricity, gas and water supply
6. การก่อสร้าง	455.4	9.6	138.9	134.0	96.8	34.7	7.5	-	19.4	13.5	0.5	0.1	0.5	6. Construction
7. การขนส่ง การขุดเจาะ การซ่อมแซมยานยนต์ รถจักรยานยนต์ ของใช้ส่วนบุคคล และของใช้ในชีวิตประจำวัน	788.3	10.4	168.2	161.4	184.5	91.2	48.4	-	67.5	43.6	4.9	0.2	8.1	7. Wholesale and retail trade, repair of motor vehicles motorcycles and personal and household goods
8. โรงแรม และภัตตาคาร	268.7	3.5	60.4	63.5	63.4	36.3	9.9	-	15.2	12.8	1.0	0.2	2.7	8. Hotel and restaurants
9. การขนส่ง โทรคมนาคม การเดินเรือ การบิน การเดินอากาศ การสื่อสาร	283.4	2.8	65.6	67.0	62.2	31.5	13.7	-	23.3	14.6	0.9	-	1.8	9. Transport, storage and communication
10. การเงิน การธนาคาร การประกันภัย การประกันภัยชีวิต การประกันภัยอุบัติเหตุ	41.5	-	0.9	1.3	1.6	8.9	2.6	0.2	20.4	5.0	0.2	-	0.3	10. Financial intermediation
11. กิจกรรมด้านอสังหาริมทรัพย์ การให้เช่า และการบริการทางธุรกิจ	125.7	0.2	25.2	32.7	21.2	8.4	6.4	-	25.2	5.7	0.5	-	0.2	11. Real estate, renting and business activities
12. การบริหารราชการ และการป้องกันประเทศ	208.1	0.3	23.4	18.6	23.0	25.1	25.0	0.2	62.0	27.3	3.2	-	-	12. Public administration and defence, compulsory social security
13. การศึกษา	87.6	-	7.5	2.5	5.9	4.8	5.0	-	27.4	3.3	29.8	-	1.4	13. Education
14. งานด้านสุขภาพ และงานสังคมสงเคราะห์	36.2	-	3.7	2.2	5.2	5.5	3.4	-	8.8	7.4	-	-	-	14. Health and social work
15. กิจกรรมด้านบริการชุมชน สังคม และการบริการส่วนบุคคลอื่นๆ	103.9	1.4	19.4	23.3	19.8	11.1	7.6	-	12.3	8.4	0.5	-	0.1	15. Other community, social and personal service activity
16. ธุรกิจบริการของส่วนบุคคล และของใช้ในชีวิตประจำวัน	9.0	-	1.8	2.8	2.1	2.0	-	-	0.3	-	-	-	-	16. Private households with employed persons
17. องค์การระหว่างประเทศและองค์การต่างประเทศอื่นๆ และสมาชิก	-	-	-	-	-	-	-	-	-	-	-	-	-	17. Extra-territorial organizations and bodies
18. ไม่ทราบ	4.8	-	-	0.2	1.3	0.8	-	-	1.9	-	-	-	0.6	18. Unknown
รวม	4,352.0	156.0	1,255.9	780.1	702.6	468.0	165.0	2.1	446.6	257.3	101.2	1.6	15.6	FEMALE
1. เกษตรกรรม การล่าสัตว์และการป่าไม้	973.7	63.6	500.9	198.7	113.2	56.3	11.5	1.5	10.6	12.5	4.2	-	0.7	1. Agriculture, hunting and forestry
2. การประมง	46.4	2.3	25.7	8.4	3.7	2.8	0.4	-	2.1	0.8	0.4	-	-	2. Fishing
3. การทำเหมืองแร่และเหมืองหิน	2.0	-	0.6	1.1	-	-	-	-	0.1	-	0.1	-	-	3. Mining and quarrying
4. การผลิต	1,206.8	38.9	194.6	256.6	278.0	198.7	57.9	0.0	88.5	81.9	5.8	1.3	4.7	4. Manufacturing
5. การไฟฟ้า ก๊าซ และการประปา	5.4	-	0.9	0.2	-	0.1	-	-	4.1	0.2	-	-	-	5. Electricity, gas and water supply
6. การก่อสร้าง	81.7	4.3	24.1	26.4	14.3	5.6	2.9	-	3.4	0.2	0.5	-	-	6. Construction
7. การขนส่ง การขุดเจาะ การซ่อมแซมยานยนต์ รถจักรยานยนต์ ของใช้ส่วนบุคคล และของใช้ในชีวิตประจำวัน	763.3	19.6	229.6	114.6	128.1	95.3	36.3	-	84.6	44.5	8.0	-	2.6	7. Wholesale and retail trade, repair of motor vehicles motorcycles and personal and household goods
8. โรงแรม และภัตตาคาร	503.9	14.6	182.5	95.6	98.8	49.8	25.0	-	18.7	15.9	1.9	0.4	0.8	8. Hotel and restaurants
9. การขนส่ง โทรคมนาคม การเดินเรือ การบิน การเดินอากาศ การสื่อสาร	55.4	0.1	7.4	3.6	5.8	3.8	2.0	-	25.0	6.9	-	-	0.8	9. Transport, storage and communication
10. การเงิน การธนาคาร การประกันภัย การประกันภัยชีวิต การประกันภัยอุบัติเหตุ	43.7	-	1.4	1.7	0.5	2.9	4.4	0.1	27.4	4.4	0.9	-	0.1	10. Financial intermediation
11. กิจกรรมด้านอสังหาริมทรัพย์ การให้เช่า และการบริการทางธุรกิจ	80.5	2.3	13.2	14.3	5.6	5.6	4.6	-	25.8	7.5	1.8	-	-	11. Real estate, renting and business activities
12. การบริหารราชการ และการป้องกันประเทศ	129.5	0.4	8.2	5.0	7.9	4.0	8.2	-	59.9	30.3	4.5	-	1.4	12. Public administration and defence, compulsory social security
13. การศึกษา	167.2	0.1	5.8	3.6	7.9	8.7	2.6	0.5	57.4	9.8	69.3	-	1.6	13. Education
14. งานด้านสุขภาพ และงานสังคมสงเคราะห์	110.0	0.4	11.4	5.6	8.2	15.7	4.9	-	24.6	34.4	2.8	-	2.0	14. Health and social work
15. กิจกรรมด้านบริการชุมชน สังคม และการบริการส่วนบุคคลอื่นๆ	144.8	5.5	34.1	33.1	29.0	17.6	4.0	-	12.6	7.1	1.0	-	0.9	15. Other community, social and personal service activity
16. ธุรกิจบริการของส่วนบุคคล และของใช้ในชีวิตประจำวัน	34.8	4.2	15.6	11.6	1.2	0.7	0.5	-	0.6	0.4	0.1	-	-	16. Private households with employed persons
17. องค์การระหว่างประเทศและองค์การต่างประเทศอื่นๆ และสมาชิก	-	-	-	-	-	-	-	-	-	-	-	-	-	17. Extra-territorial organizations and bodies
18. ไม่ทราบ	2.9	-	-	-	0.3	0.6	-	-	1.3	0.7	-	-	-	18. Unknown

รวมการจ้างงานในสถานศึกษา / Including Short Course/Vocational

ตารางที่ 6 จำนวนผู้จ้างทำ ตำแหน่งตามสถานภาพการทำงาน และอาชีพ ภาคกลาง

TABLE 6 EMPLOYED PERSONS BY WORK STATUS AND OCCUPATION CENTRAL REGION

ไตรมาสที่ 3/2553 : Quarter 3/2010

หน่วยเป็นพัน : In Thousands

อาชีพ	สถานภาพการทำงาน Work Status						TOTAL	OCCUPATION
	นายจ้าง	ลูกจ้างรัฐบาล	ลูกจ้างเอกชน	ทำงานส่วนตัว	ช่วยธุรกิจครอบครัว	การรวมกลุ่ม		
Total	Employer	Government Employee	Private Employee	Own Account Worker	Unpaid Family Worker	Producers' Cooperatives		
ยอดรวม	257.3	753.1	4,442.0	2,410.7	1,484.8	2.2	2.2	
1. ผู้บัญญัติกฎหมาย ข้าราชการระดับอาวุโส และผู้จัดการ	123.1	54.9	60.9	44.6	0.5	0.6	1. Legislators, senior officials and managers	
2. ผู้ประกอบบริษัทต่าง ๆ	2.3	221.3	111.0	6.9	2.5	-	2. Professionals	
3. ผู้ประกอบวิชาชีพด้านเทคนิคสาขาต่าง ๆ และอาชีพที่เกี่ยวข้อง	2.3	100.1	372.9	38.6	9.8	0.9	3. Technicians and associate professionals	
4. เสมียน	0.3	147.6	309.6	7.0	14.4	-	4. Clerks	
5. พนักงานบริการและพนักงานในร้านค้า และตลาด	48.3	68.7	368.7	843.3	479.8	-	5. Service workers and shop and market sales workers	
6. ผู้ปฏิบัติงานที่มีฝีมือในด้านการเกษตร และการประมง	45.8	10.6	177.6	981.5	830.5	-	6. Skilled agricultural and fishery workers	
7. ผู้ปฏิบัติงานด้านความสามรถทางฝีมือ และธุรกิจการค้าที่เกี่ยวข้อง	28.4	25.6	898.6	170.6	70.7	0.8	7. Craft and related trades workers	
8. ผู้ปฏิบัติการ โรงงานและเครื่องจักร และผู้ปฏิบัติงานด้านการประกอบ	5.7	35.0	1,136.9	161.1	17.5	-	8. Plant and machine operators and assemblers	
9. อาชีพขั้นพื้นฐานต่าง ๆ ในด้านการขาย และการให้บริการ	1.2	88.3	1,000.5	157.2	59.2	-	9. Elementary occupations	
10. คนงานซึ่งมิได้จำแนกไว้ในหมวดอื่น	-	1.0	5.3	-	-	-	10. Workers not classifiable by occupation	

ตารางที่ 6 จำนวนผู้มีงานทำ จำแนกตามสถานภาพทำงาน อาชีพ และเพศ ภาคกลาง

TABLE 6 EMPLOYED PERSONS BY WORK STATUS, OCCUPATION AND SEX, CENTRAL REGION

หน่วยนับพัน : In Thousands

ไตรมาสที่ 3/2553 : Quarter 3/2010

อาชีพ	สถานภาพทำงาน Work Status						การรวมกลุ่ม Members of Producers' Cooperatives	OCCUPATION
	รวม	นายจ้าง Employer	ลูกจ้างรัฐบาล Government Employee	ลูกจ้างเอกชน Private Employee	ทำงานส่วนตัว Own Account Worker	ช่วยธุรกิจ ครอบครัว Unpaid Family Worker		
ชาย	4,998.1	193.7	384.8	2,442.8	1,362.5	613.4	1.0	MALE
1. ผู้ปฏิบัติงานในอาชีพราชการระดับอาวุโสและผู้จัดการ	200.0	97.2	41.4	35.5	25.0	0.2	0.6	1. Legislators, senior officials and managers
2. ผู้ประกอบวิชาชีพด้านต่างๆ	138.2	2.2	77.4	51.9	6.2	0.5	-	2. Professionals
3. ผู้ประกอบวิชาชีพด้านเทคนิคสาขาต่างๆ และอาชีพที่เกี่ยวข้อง	244.3	1.6	56.5	164.7	16.9	4.5	-	3. Technicians and associate professionals
4. เสมียน	159.2	0.3	45.0	108.9	3.2	1.7	-	4. Clerks
5. พนักงานบริการและพนักงานในร้านค้าและตลาด	710.4	28.4	43.9	149.7	295.1	193.3	-	5. Service workers and shop and market sales workers
6. ผู้ปฏิบัติงานที่มีฝีมือในด้านเกษตรกรรมและการประมง	1,165.8	30.4	7.5	109.2	677.0	341.8	-	6. Skilled agricultural and fishery workers
7. ผู้ปฏิบัติงานด้านความสามารถทางฝีมือและธุรกิจการค้าที่เกี่ยวข้อง	870.8	27.3	25.0	675.6	100.9	41.6	0.4	7. Craft and related trades workers
8. ผู้ปฏิบัติการโรงงานและเครื่องจักรและผู้ปฏิบัติงานด้านการประกอบ	864.1	5.6	34.2	660.1	151.9	12.3	-	8. Plant and machine operators and assemblers
9. อาชีพขั้นพื้นฐานต่างๆ ในด้านการขายและการให้บริการ	641.8	0.8	52.9	484.3	86.3	17.5	-	9. Elementary occupations
10. คนงานซึ่งมิได้จำแนกไว้ในหมวดอื่น	3.8	-	1.0	2.7	-	-	-	10. Workers not classifiable by occupation
หญิง	4,352.0	63.6	368.3	1,999.2	1,048.2	871.4	1.2	TOTAL
1. ผู้ปฏิบัติงานในอาชีพราชการระดับอาวุโสและผู้จัดการ	84.6	25.9	13.5	25.3	19.5	0.3	-	1. Legislators, senior officials and managers
2. ผู้ประกอบวิชาชีพด้านต่างๆ	205.8	0.1	144.0	59.1	0.6	2.0	-	2. Professionals
3. ผู้ประกอบวิชาชีพด้านเทคนิคสาขาต่างๆ และอาชีพที่เกี่ยวข้อง	280.3	0.6	43.6	208.2	21.7	5.3	0.9	3. Technicians and associate professionals
4. เสมียน	319.7	-	102.6	200.7	3.8	12.6	-	4. Clerks
5. พนักงานบริการและพนักงานในร้านค้าและตลาด	1,098.4	19.9	24.8	219.0	548.2	286.5	-	5. Service workers and shop and market sales workers
6. ผู้ปฏิบัติงานที่มีฝีมือในด้านเกษตรกรรมและการประมง	880.1	15.4	3.1	68.4	304.5	488.7	-	6. Skilled agricultural and fishery workers
7. ผู้ปฏิบัติงานด้านความสามารถทางฝีมือและธุรกิจการค้าที่เกี่ยวข้อง	323.9	1.2	0.6	223.0	69.7	29.1	0.4	7. Craft and related trades workers
8. ผู้ปฏิบัติการโรงงานและเครื่องจักรและผู้ปฏิบัติงานด้านการประกอบ	492.1	0.1	0.8	476.8	9.2	5.2	-	8. Plant and machine operators and assemblers
9. อาชีพขั้นพื้นฐานต่างๆ ในด้านการขายและการให้บริการ	664.6	0.4	35.4	516.2	70.9	41.8	-	9. Elementary occupations
10. คนงานซึ่งมิได้จำแนกไว้ในหมวดอื่น	2.5	-	-	2.5	-	-	-	10. Workers not classifiable by occupation

ตารางที่ 7 จำนวนผู้จ้างทำ งานตามสถานภาพการทำงาน และอุตสาหกรรม ภาคกลาง
TABLE 7 EMPLOYED PERSONS BY WORK STATUS AND INDUSTRY CENTRAL REGION

ไตรมาสที่ 3/2553 : Quarter 3/2010

หน่วยเป็นพัน : In Thousands

อุตสาหกรรม	สถานภาพการทำงาน Work Status								การรวมกลุ่ม Members of Producers' Cooperatives	INDUSTRY
	รวม	นายจ้าง	ลูกจ้างรัฐบาล	ลูกจ้างเอกชน	ทำงานส่วนตัว	ช่วยธุรกิจ ครอบครัว	Unpaid Family Worker	Workers		
	Total	Employer	Government Employee	Private Employee	Own Account Worker	Unpaid Family Worker	Worker	Worker		
ยอดรวม	9,350.1	257.3	753.1	4,442.0	2,410.7	1,484.8	2.2	2.2	TOTAL	
1. เกษตรกรรม การล่าสัตว์ และการป่าไม้	2,227.8	68.2	14.9	460.4	900.9	783.5	-	-	1. Agriculture, hunting and forestry	
2. การประมง	189.2	3.5	-	45.0	90.0	50.8	-	-	2. Fishing	
3. การทำเหมืองแร่ และหินอื่น	12.6	0.9	-	11.3	0.2	0.2	-	-	3. Mining and quarrying	
4. การผลิต	2,360.3	26.5	4.0	2,160.7	107.8	60.4	0.9	0.9	4. Manufacturing	
5. การไฟฟ้า ก๊าซ และ การประปา	29.8	-	27.3	2.5	-	-	-	-	5. Electricity, gas and water supply	
6. การก่อสร้าง	537.1	37.1	8.5	450.9	20.5	19.9	0.3	0.3	6. Construction	
7. การขนส่ง การขายปลีก การซ่อมแซมยานยนต์ รถจักรยานยนต์ของใช้ส่วนบุคคล และของใช้ ในครัวเรือน	1,551.6	67.3	1.0	491.5	641.3	350.6	-	-	7. Wholesale and retail trade, repair of motor vehicles motorcycles and personal and household goods	
8. โรงแรม และภัตตาคาร	772.6	23.4	-	213.7	353.0	182.5	-	-	8. Hotel and restaurants	
9. การขนส่ง สถานที่เก็บสินค้า และการคมนาคม	338.8	13.5	34.3	139.0	146.0	6.1	-	-	9. Transport, storage and communication	
10. การเป็นสื่อกลางทางการเงิน	85.2	-	14.2	68.9	1.8	-	0.2	0.2	10. Financial intermediary	
11. กิจกรรมด้านอสังหาริมทรัพย์ การให้เช่า และกิจกรรมทางธุรกิจ	206.2	9.2	11.6	144.9	32.7	7.9	-	-	11. Real estate, renting and business activities	
12. การบริหารราชการ และการป้องกันประเทศ รวมทั้งการประกันสังคมบังคับ	337.6	-	337.6	-	-	-	-	-	12. Public administration and defence, compulsory social security	
13. การศึกษา	254.8	0.3	188.8	59.6	4.0	2.0	-	-	13. Education	
14. งานด้านสุขภาพ และงานสังคมสงเคราะห์	146.2	1.4	101.1	31.7	10.0	1.4	0.6	0.6	14. Health and social work	
15. กิจกรรมด้านบริการชุมชน สังคม และการบริการ ส่วนบุคคลอื่นๆ	248.7	6.1	9.5	110.7	102.7	19.5	0.2	0.2	15. Other community, social and personal service activity	
16. ลูกจ้างในครัวเรือนส่วนบุคคล	43.8	-	-	43.8	-	-	-	-	16. Private households with employed persons	
17. องค์การระหว่างประเทศและองค์การต่างประเทศ อื่นๆ และสมาชิก	-	-	-	-	-	-	-	-	17. Extra-territorial organizations and bodies	
18. ไม่ทราบ	7.7	-	0.4	7.4	-	-	-	-	18. Unknown	

ตารางที่ 7 จำนวนผู้มีงานทำ จําแนกตามสถานภาพทางาน อุตสาหกรรม และเพศ ภาคกลาง
TABLE 7 EMPLOYED PERSONS BY WORK STATUS, INDUSTRY AND SEX - CENTRAL REGION

ไตรมาสที่ 3/2553 : Quarter 3/2010

หน่วยนับพัน : In Thousands

อุตสาหกรรม Industry	สถานภาพทางาน Work Status						รวม Total	INDUSTRY
	นายจ้าง Employer	ลูกจ้างรัฐบาล Government Employee	ลูกจ้างเอกชน Private Employee	จ้างส่วนตัว Own Account Worker	ช่วยเหลือครอบครัว Unpaid Family Worker	กรรมาชนผู้ผลิต Members of Producers' Cooperatives		
ชาย	193.7	384.8	2,442.8	1,462.5	613.4	1.0	MALE	
1. เกษตรกรรม การล่าสัตว์ และการป่าไม้	47.2	10.4	263.6	612.8	320.2	-	1. Agriculture, hunting and forestry	
2. การประมง	3.3	-	39.5	74.3	25.7	-	2. Fishing	
3. การขุดเหมืองแร่ และเหมืองหิน	0.9	-	9.5	-	0.2	-	3. Mining and quarrying	
4. การผลิต	21.7	1.9	1,061.7	42.5	25.3	0.5	4. Manufacturing	
5. การไฟฟ้า ก๊าซ และการประปา	24.4	22.5	1.9	-	-	-	5. Electricity, gas and water supply	
6. การก่อสร้าง	35.3	4.8	383.6	17.7	13.7	0.3	6. Construction	
7. การขนส่ง การขายปลีก การซ่อมแซมยานยนต์ รถจักรยานยนต์ของใช้ส่วนบุคคล และของใช้ในบ้านอื่น	53.6	0.7	283.5	306.7	143.9	-	7. Wholesale and retail trade, repair of motor vehicles motorcycles and personal and household goods	
8. โรงแรม และภัตตาคาร	8.2	-	79.0	109.9	71.6	-	8. Hotel and restaurants	
9. การขนส่ง สถานบันเทิง สันทนาการ และการคมนาคม	11.9	25.3	106.9	138.1	1.3	-	9. Transport, storage and communication	
10. การเป็นสื่อกลางทางการเงิน	1.1	6.2	34.9	0.2	0.5	0.2	10. Financial intermediation	
11. กิจกรรมด้านอสังหาริมทรัพย์ การให้เช่า และกิจกรรมทางธุรกิจ	7.6	5.7	87.5	20.5	4.4	-	11. Real estate, renting and business activities	
12. การบริหารราชการ และการป้องกันประเทศ รวมทั้งการประกันสังคมภาคบังคับ	-	208.1	-	-	-	-	12. Public administration and defence, compulsory social security	
13. การศึกษา	-	66.0	18.5	3.1	-	-	13. Education	
14. งานด้านสุขภาพ และงานสังคมสงเคราะห์	1.1	27.8	6.1	0.7	0.5	-	14. Health and social work	
15. กิจกรรมด้านบริการชุมชน สังคม และการบริการส่วนบุคคลอื่นๆ	2.9	5.2	53.2	36.1	6.6	-	15. Other community, social and personal service activity	
16. ลูกจ้างในครัวเรือนส่วนบุคคล	-	-	9.0	-	-	-	16. Private households with employed persons	
17. องค์การระหว่างประเทศและองค์การต่างประเทศอื่นๆ และสมาชิก	-	-	-	-	-	-	17. Extra-territorial organizations and bodies	
18. ไม่ทราบ	-	0.4	4.4	-	-	-	18. Unknown	
หญิง	63.6	368.3	1,999.2	1,048.2	871.4	1.2	FEMALE	
1. เกษตรกรรม การล่าสัตว์ และการป่าไม้	21.1	4.5	196.8	288.0	463.3	-	1. Agriculture, hunting and forestry	
2. การประมง	0.1	-	5.5	15.7	25.1	-	2. Fishing	
3. การขุดเหมืองแร่ และเหมืองหิน	-	-	1.8	0.2	-	-	3. Mining and quarrying	
4. การผลิต	4.8	2.2	1,099.0	65.3	35.2	0.4	4. Manufacturing	
5. การไฟฟ้า ก๊าซ และการประปา	-	4.9	0.5	-	-	-	5. Electricity, gas and water supply	
5. การก่อสร้าง	1.8	3.7	67.2	2.8	6.2	-	6. Construction	
7. การขนส่ง การขายปลีก การซ่อมแซมยานยนต์ รถจักรยานยนต์ของใช้ส่วนบุคคล และของใช้ในบ้านอื่น	13.7	0.3	208.0	334.6	206.7	-	7. Wholesale and retail trade, repair of motor vehicles motorcycles and personal and household goods	
8. โรงแรม และภัตตาคาร	15.2	-	134.7	243.0	110.9	-	8. Hotel and restaurants	
9. การขนส่ง สถานบันเทิง สันทนาการ และการคมนาคม	1.5	9.0	32.2	7.9	4.8	-	9. Transport, storage and communication	
10. การเป็นสื่อกลางทางการเงิน	-	8.1	34.0	1.7	-	-	10. Financial intermediation	
11. กิจกรรมด้านอสังหาริมทรัพย์ การให้เช่า และกิจกรรมทางธุรกิจ	1.6	5.9	57.4	12.1	3.5	-	11. Real estate, renting and business activities	
12. การบริหารราชการ และการป้องกันประเทศ รวมทั้งการประกันสังคมภาคบังคับ	-	129.5	-	-	-	-	12. Public administration and defence, compulsory social security	
13. การศึกษา	0.3	122.8	41.1	1.0	2.0	-	13. Education	
14. งานด้านสุขภาพ และงานสังคมสงเคราะห์	0.3	73.3	25.6	9.3	0.8	0.6	14. Health and social work	
15. กิจกรรมด้านบริการชุมชน สังคม และการบริการส่วนบุคคลอื่นๆ	3.2	4.2	57.5	66.6	12.9	0.2	15. Other community, social and personal service activity	
16. ลูกจ้างในครัวเรือนส่วนบุคคล	-	-	34.8	-	-	-	16. Private households with employed persons	
17. องค์การระหว่างประเทศและองค์การต่างประเทศอื่นๆ และสมาชิก	-	-	-	-	-	-	17. Extra-territorial organizations and bodies	
18. ไม่ทราบ	-	-	2.9	-	-	-	18. Unknown	

ตารางที่ 8 จำนวนผู้มีงานทำ จำนวนชั่วโมงทำงานต่อสัปดาห์ และมีการมีเวลาเหลือพอและต้องการทำงานเพิ่มขึ้น ภาคกลาง
 TABLE 8 EMPLOYED PERSONS BY OCCUPATION, HOURS WORKED PER WEEK AND AVAILABILITY FOR ADDITIONAL WORK CENTRAL REGION

ไตรมาสที่ 3/2553 : Quarter 3/2010

หน่วยเป็นพัน : In Thousands

จำนวนชั่วโมงทำงาน และมีการมีเวลาเหลือพอ และต้องการทำงานเพิ่มขึ้น	อาชีพ Occupation											HOURS WORKED, AND AVAILABILITY FOR ADDITIONAL WORK			
	รวม ผู้บัญญัติกฎหมาย และผู้จัดการ Legislators & Managers	วิชาชีพ ด้านต่าง ๆ Profes- sional	วิชาชีพ ด้านเทคนิค Technicians	เสมียน Clerks	พนักงาน บริการ Service Workers	ด้านการเกษตร และประมง สามารถทำฟาร์มได้ Agricultural & Fishery & related trades	ด้านความ สามารถทำฝีมือ Craft, plant & Machine operators	ผู้ปฏิบัติงาน โรงงานเครื่องจักร โรงงาน operators	อาชีพ พื้นฐาน Elementary occupations	งานซึ่ง ได้แยกไว้ ในหมวดอื่น Not classifiable	TOTAL				
ยอดรวม	9,350.1	284.5	344.0	524.6	478.9	1,808.8	2,046.0	1,194.6	1,356.1	1,306.4	6.3	6.3	6.3	6.3	6.3
มี	107.1	2.4	0.8	4.7	1.7	8.5	22.9	18.1	10.5	37.5	-	-	-	-	Available
ไม่มี	9,243.0	282.1	343.1	519.9	477.2	1,800.3	2,023.0	1,176.5	1,345.7	1,268.9	6.3	6.3	6.3	6.3	Not available
มีงานประจำแต่ไม่ได้ทำงาน	52.2	2.0	0.4	3.7	0.3	4.8	17.8	5.4	7.4	10.4	-	-	-	-	With job not work
มี	12.3	1.0	0.3	0.7	-	-	4.5	0.6	1.3	3.9	-	-	-	-	Available
ไม่มี	39.9	1.1	0.1	3.1	0.3	4.8	13.3	4.8	6.1	6.5	-	-	-	-	Not available
1-9 ชั่วโมง	13.4	1.5	0.9	0.3	0.2	1.4	4.2	1.1	0.2	3.8	-	-	-	-	1-9 hours
มี	1.1	-	-	-	-	-	0.3	0.1	0.2	0.6	-	-	-	-	Available
ไม่มี	12.3	1.5	0.9	0.3	0.2	1.4	3.9	1.1	0.1	3.1	-	-	-	-	Not available
10-19 ชั่วโมง	134.9	4.7	5.2	4.2	2.6	16.9	56.1	11.7	8.6	25.0	-	-	-	-	10-19 hours
มี	14.5	0.4	-	1.2	-	3.5	1.2	0.6	1.1	6.5	-	-	-	-	Available
ไม่มี	120.4	4.3	5.2	3.1	2.6	13.3	54.9	11.1	7.5	18.5	-	-	-	-	Not available
20-29 ชั่วโมง	439.6	10.7	8.7	9.6	5.3	56.1	220.7	33.0	21.4	74.2	-	-	-	-	20-29 hours
มี	27.3	1.0	0.2	-	-	0.3	4.4	7.0	1.2	13.2	-	-	-	-	Available
ไม่มี	412.4	9.7	8.4	9.6	5.3	55.9	216.3	26.0	20.3	61.0	-	-	-	-	Not available
30-34 ชั่วโมง	333.2	5.7	4.4	9.3	4.6	57.2	127.5	38.9	30.6	55.0	-	-	-	-	30-34 hours
มี	17.2	-	-	-	-	0.1	5.6	4.5	1.8	5.1	-	-	-	-	Available
ไม่มี	316.0	5.7	4.4	9.3	4.6	57.1	121.9	34.4	28.8	49.9	-	-	-	-	Not available
35-39 ชั่วโมง	858.2	19.3	94.6	50.9	70.6	125.2	335.0	34.1	41.1	86.9	0.4	0.4	0.4	0.4	35-39 hours
มี	10.5	-	-	0.3	0.1	2.8	3.1	1.0	0.1	3.2	-	-	-	-	Available
ไม่มี	847.7	19.3	94.6	50.6	70.5	122.5	331.9	33.1	41.0	83.7	0.4	0.4	0.4	0.4	Not available
40-49 ชั่วโมง	3,963.4	132.7	189.3	316.5	307.4	509.0	656.3	621.7	677.5	547.7	5.3	5.3	5.3	5.3	40-49 hours
มี	21.0	-	0.3	2.6	1.6	1.2	3.7	3.6	3.4	4.6	-	-	-	-	Available
ไม่มี	3,942.4	132.7	189.0	313.9	305.9	507.8	652.6	618.1	674.0	543.2	5.3	5.3	5.3	5.3	Not available
50 ชั่วโมงขึ้นไป	3,555.3	107.9	40.6	130.0	88.0	1,038.2	628.5	448.7	569.4	503.3	0.5	0.5	0.5	0.5	50 hours and over
มี	3.3	-	-	-	-	0.6	0.2	0.7	1.4	0.5	-	-	-	-	Available
ไม่มี	3,552.0	107.9	40.6	130.0	88.0	1,037.7	628.3	448.0	568.0	502.9	0.5	0.5	0.5	0.5	Not available

ตารางที่ 8 จำนวนผู้จ้างทำ งานตามอาชีพ จำนวนชั่วโมงทำงานต่อสัปดาห์ ความสามารถและต้องการทำงานพิเศษ และเพศ ภาคกลาง
TABLE 8 EMPLOYED PERSONS BY OCCUPATION, HOURS WORKED PER WEEK, AVAILABILITY FOR ADDITIONAL WORK AND SEX, CENTRAL REGION

จำนวนผู้จ้างทำ งานตามอาชีพ และต้องการทำงานพิเศษ	รวม	อาชีพ Occupation										อาชีพ งาน Elementary occupations	อาชีพซึ่ง ไม่ได้ จัด เข้า ใน อาชีพ ใด อย่าง ชัด แจ้ง Not classified	TOTAL(MALE)						
		รวม		วิชาชีพ		ช่างเทคนิค		เสมียน		พนักงาน บริการ Service Workers					ด้านการเกษตร และประมง Agricultural & Fishery		ด้านช่างฝีมือ ช่าง Craft & related trades		ผู้ปฏิบัติงาน โรงงานเครื่องจักร Plant & Machine operators	
		ชาย	หญิง	วิชาชีพ ต่าง Professional	ช่างเทคนิค Technicians	เสมียน Clerks	พนักงาน บริการ Service Workers	ด้านการเกษตร และประมง Agricultural & Fishery	ด้านช่างฝีมือ ช่าง Craft & related trades	ผู้ปฏิบัติงาน โรงงานเครื่องจักร Plant & Machine operators	อาชีพ งาน Elementary occupations				อาชีพซึ่ง ไม่ได้ จัด เข้า ใน อาชีพ ใด อย่าง ชัด แจ้ง Not classified					
ชาย	4,998.1	200.0	138.2	244.3	159.2	710.4	1,165.8	870.8	864.1	641.8	3.8	3.8	3.8	3.8	3.8	3.8	3.8	3.8		
หญิง	56.3	2.4	0.3	2.1	-	2.4	10.7	12.3	8.9	17.2	-	-	-	-	-	-	-	-		
ไม่มี	4,941.8	197.5	137.9	242.2	159.2	708.0	1,155.1	858.5	855.2	624.6	3.8	3.8	3.8	3.8	3.8	3.8	3.8	3.8		
มีงานประจำแต่ไม่ได้ทำงาน	26.9	2.0	0.4	1.6	0.0	1.3	8.8	4.0	5.8	3.0	-	-	-	-	-	-	-	-		
มี	7.1	1.0	0.3	0.6	-	1.3	2.0	0.6	1.3	1.4	-	-	-	-	-	-	-	-		
ไม่มี	19.8	1.0	0.1	1.0	0.0	1.3	6.8	3.4	4.5	1.7	-	-	-	-	-	-	-	-		
1-9 ชั่วโมง	6.8	-	0.9	-	0.2	0.3	2.2	0.9	0.2	2.3	-	-	-	-	-	-	-	-		
มี	0.9	-	-	-	-	-	0.3	-	0.2	0.5	-	-	-	-	-	-	-	-		
ไม่มี	5.9	-	0.9	-	0.2	0.3	1.9	0.9	0.1	1.7	-	-	-	-	-	-	-	-		
10-19 ชั่วโมง	68.1	3.0	3.0	1.3	0.6	6.4	26.7	8.1	7.6	11.4	-	-	-	-	-	-	-	-		
มี	8.4	0.4	-	0.7	-	1.5	1.0	0.5	1.1	3.1	-	-	-	-	-	-	-	-		
ไม่มี	59.7	2.6	3.0	0.6	0.6	4.9	25.7	7.6	6.5	8.3	-	-	-	-	-	-	-	-		
20-29 ชั่วโมง	226.0	9.2	3.7	5.1	1.5	22.3	109.2	22.4	20.9	31.8	-	-	-	-	-	-	-	-		
มี	16.0	1.0	-	-	-	0.1	3.0	4.8	1.0	6.1	-	-	-	-	-	-	-	-		
ไม่มี	209.9	8.1	3.7	5.1	1.5	22.2	106.2	17.5	19.9	25.7	-	-	-	-	-	-	-	-		
30-34 ชั่วโมง	177.2	4.7	1.0	4.1	0.7	22.3	68.3	28.4	21.6	26.2	-	-	-	-	-	-	-	-		
มี	10.0	-	-	-	-	0.1	2.7	3.1	1.4	2.6	-	-	-	-	-	-	-	-		
ไม่มี	167.3	4.7	1.0	4.1	0.7	22.1	65.6	25.2	20.2	23.6	-	-	-	-	-	-	-	-		
35-39 ชั่วโมง	430.9	13.2	32.7	25.9	20.5	53.2	181.1	20.5	33.2	49.7	-	-	-	-	-	-	-	-		
มี	2.1	-	-	-	-	0.2	0.2	0.2	0.1	1.4	-	-	-	-	-	-	-	-		
ไม่มี	428.8	13.2	32.7	25.9	20.5	53.0	180.9	20.9	33.1	48.3	-	-	-	-	-	-	-	-		
40-49 ชั่วโมง	2,112.0	94.6	80.8	137.6	95.7	211.9	378.3	466.1	405.5	238.9	-	-	-	-	-	-	-	-		
มี	10.4	-	-	0.8	-	0.2	1.5	3.1	2.8	2.1	-	-	-	-	-	-	-	-		
ไม่มี	2,101.6	94.6	80.8	136.8	95.7	211.7	376.8	463.0	402.6	236.8	-	-	-	-	-	-	-	-		
50 ชั่วโมงขึ้นไป	1,950.3	73.4	15.8	68.7	40.0	392.8	391.3	319.9	369.4	278.5	-	-	-	-	-	-	-	-		
มี	1.4	-	-	-	-	0.2	0.2	-	1.1	-	-	-	-	-	-	-	-	-		
ไม่มี	1,948.8	73.4	15.8	68.7	40.0	392.6	391.2	319.9	368.3	278.5	-	-	-	-	-	-	-	-		
หญิง	4,352.0	84.6	205.8	280.3	319.7	1,098.4	880.1	323.9	492.1	664.6	-	-	-	-	-	-	-	-		
มี	50.8	-	0.5	2.6	1.7	6.1	12.2	5.8	1.6	20.3	-	-	-	-	-	-	-	-		
ไม่มี	4,301.2	84.6	205.2	277.7	318.1	1,092.3	867.9	318.1	490.5	644.3	-	-	-	-	-	-	-	-		
มีงานประจำแต่ไม่ได้ทำงาน	25.3	0.1	-	2.1	0.3	3.5	9.1	1.4	1.6	7.4	-	-	-	-	-	-	-	-		
มี	5.2	-	-	0.1	-	-	2.5	-	-	2.6	-	-	-	-	-	-	-	-		
ไม่มี	20.2	0.1	-	2.1	0.3	3.5	6.6	1.4	1.6	4.8	-	-	-	-	-	-	-	-		
1-9 ชั่วโมง	6.6	1.5	-	0.3	-	1.1	2.0	0.2	-	1.5	-	-	-	-	-	-	-	-		
มี	0.2	-	-	-	-	-	-	0.1	-	0.1	-	-	-	-	-	-	-	-		
ไม่มี	6.4	1.5	-	0.3	-	1.1	2.0	0.2	-	1.4	-	-	-	-	-	-	-	-		
10-19 ชั่วโมง	66.8	1.7	2.2	2.9	1.9	10.5	29.3	3.6	1.0	13.6	-	-	-	-	-	-	-	-		
มี	6.1	-	0.5	0.5	-	2.0	0.2	0.1	-	3.4	-	-	-	-	-	-	-	-		
ไม่มี	60.7	1.7	2.2	2.5	1.9	8.4	29.2	3.5	1.0	10.2	-	-	-	-	-	-	-	-		
20-29 ชั่วโมง	213.7	1.5	4.9	4.4	3.8	33.8	111.5	10.7	0.6	42.4	-	-	-	-	-	-	-	-		
มี	11.2	-	0.2	-	-	0.2	1.4	2.2	0.2	7.0	-	-	-	-	-	-	-	-		
ไม่มี	202.4	1.5	4.7	4.4	3.8	33.7	110.1	10.6	0.4	35.4	-	-	-	-	-	-	-	-		
30-34 ชั่วโมง	156.0	1.1	3.4	5.3	3.8	34.9	59.2	10.6	9.0	28.8	-	-	-	-	-	-	-	-		
มี	7.2	-	-	-	-	-	2.9	1.4	0.4	2.5	-	-	-	-	-	-	-	-		
ไม่มี	148.8	1.1	3.4	5.3	3.8	34.9	56.3	9.2	8.6	26.3	-	-	-	-	-	-	-	-		
35-39 ชั่วโมง	427.2	6.2	61.9	25.0	50.1	72.0	153.9	13.0	7.9	37.2	-	-	-	-	-	-	-	-		
มี	8.4	-	-	0.3	0.1	2.5	3.0	0.8	-	1.8	-	-	-	-	-	-	-	-		
ไม่มี	418.8	6.2	61.9	24.7	50.0	69.5	151.0	12.2	7.9	35.5	-	-	-	-	-	-	-	-		
40-49 ชั่วโมง	1,851.4	38.1	108.5	178.9	211.7	297.1	278.0	155.6	272.0	308.9	-	-	-	-	-	-	-	-		
มี	10.6	-	0.3	1.1	1.6	1.1	2.2	0.5	0.6	2.5	-	-	-	-	-	-	-	-		
ไม่มี	1,840.8	38.1	108.2	177.1	210.2	296.1	275.8	155.1	271.4	306.4	-	-	-	-	-	-	-	-		
50 ชั่วโมงขึ้นไป	1,605.0	34.4	24.9	61.3	48.1	645.4	237.2	128.9	200.0	224.8	-	-	-	-	-	-	-	-		
มี	1.9	-	-	-	-	0.3	-	0.7	0.3	0.5	-	-	-	-	-	-	-	-		
ไม่มี	1,603.2	34.4	24.9	61.3	48.1	645.1	237.2	128.1	199.7	224.4	-	-	-	-	-	-	-	-		

หน่วยนับ : 1,253.1 Source : สศก.

ตารางที่ 9 จำนวนผู้มีงานทำ จำนวนคนอุตสาหกรรม จำนวนชั่วโมงทำงานต่อสัปดาห์ และการมีเวลาเหลือพอและต้องการทำงานเพิ่มขึ้น ภาคกลาง (ต่อ)

TABLE 9 EMPLOYED PERSONS BY INDUSTRY, HOURS WORKED PER WEEK AND AVAILABILITY FOR ADDITIONAL WORK CENTRAL REGION (Contd.)

หน่วยเป็นพัน : In Thousands

ไตรมาสที่ 3/2553 : Quarter 3/2010

จำนวนชั่วโมงทำงาน และการมีเวลาเหลือพอ และต้องการทำงานเพิ่มขึ้น	อุตสาหกรรม (ต่อ) Industry (Contd.)										HOURS WORKED, AND AVAILABILITY FOR ADDITIONAL WORK
	สื่อกลาง ทางการเงิน Financial intermediation	อสังหาริมทรัพย์ และการให้เช่า Real estate & Renting	บริหารราชการ และป้องกันประเทศ Public adminis- tration & Defence	การศึกษา Education	ด้านสุขภาพและ สังคมสงเคราะห์ Health & Social work	บริการ ชุมชนสังคม & Social community	ลูกจ้างในครัว- เรือนส่วนบุคคล Private households with employed persons	องค์กร ระหว่างประเทศ Extra-territorial organizations	ไม่ทราบ	Unknown	
ยอดรวม	85.2	206.2	337.6	254.8	146.2	248.7	43.8	-	7.7	7.7	
มี	0.2	2.9	2.4	0.7	0.7	5.0	0.9	-	-	-	Available
ไม่มี	85.0	203.3	335.2	254.0	145.5	243.7	42.9	-	7.7	7.7	Not available
มีงานประจำแต่ไม่ได้ทำงาน	-	1.2	-	-	-	0.4	-	-	-	-	With job not work
มี	-	-	-	-	-	0.2	-	-	-	-	Available
ไม่มี	-	1.2	-	-	-	0.3	-	-	-	-	Not available
19 ชั่วโมง	0.1	0.5	-	0.9	-	1.0	0.2	-	-	-	19 hours
มี	-	-	-	-	-	0.3	0.2	-	-	-	Available
ไม่มี	0.1	0.5	-	0.9	-	0.7	-	-	-	-	Not available
10-19 ชั่วโมง	-	2.2	5.9	3.0	1.2	7.5	0.5	-	-	-	10-19 hours
มี	-	0.2	0.4	-	0.1	1.7	-	-	-	-	Available
ไม่มี	-	2.0	5.5	3.0	1.1	5.8	0.5	-	-	-	Not available
20-29 ชั่วโมง	0.7	4.0	11.2	4.5	2.8	16.0	1.7	-	-	-	20-29 hours
มี	-	-	-	0.2	-	0.9	-	-	-	-	Available
ไม่มี	0.7	4.0	11.2	4.3	2.8	15.2	1.7	-	-	-	Not available
30-34 ชั่วโมง	2.1	5.0	1.2	4.8	3.5	12.5	0.6	-	-	-	30-34 hours
มี	-	0.7	-	-	-	1.3	0.3	-	-	-	Available
ไม่มี	2.1	4.3	1.2	4.8	3.5	11.1	0.3	-	-	-	Not available
35-39 ชั่วโมง	6.8	17.5	136.7	82.3	35.3	12.5	1.4	-	-	-	35-39 hours
มี	-	-	-	0.3	0.3	0.7	-	-	-	-	Available
ไม่มี	6.8	17.5	136.7	82.0	35.0	11.8	1.4	-	-	-	Not available
40-49 ชั่วโมง	65.8	99.8	145.5	139.5	69.4	97.5	17.5	-	6.3	6.3	40-49 hours
มี	0.2	1.5	1.9	0.2	0.3	-	0.4	-	-	-	Available
ไม่มี	65.5	98.2	143.6	139.3	69.1	97.5	17.1	-	6.3	6.3	Not available
50 ชั่วโมงขึ้นไป	9.7	76.1	37.0	19.8	34.1	101.3	22.0	-	1.5	1.5	50 hours and over
มี	-	0.5	-	-	-	-	-	-	-	-	Available
ไม่มี	9.7	75.6	37.0	19.8	34.1	101.3	22.0	-	1.5	1.5	Not available

ตารางที่ 9 จำนวนผู้จ้างงานภาคอุตสาหกรรม จำนวนชั่วโมงทำงานต่อสัปดาห์ ความพร้อมและต้องการทำงานเพิ่มขึ้น และเพศ ภาคกลาง
TABLE 9 EMPLOYED PERSONS BY INDUSTRY, HOURS WORKED PER WEEK, AVAILABILITY FOR ADDITIONAL WORK AND SEX, CENTRAL REGION

จำนวนผู้จ้างงาน และ ความต้องการทำงานเพิ่มขึ้น	รวม	อุตสาหกรรม Industry										การขนส่ง และ การค้าปลีก & Retail trade	การก่อสร้าง Construction	โรงแรม และภัตตาคาร & Restaurants	การขนส่ง Transport & Commu- cation	HOURS WORKED, SEX AND AVAILABILITY FOR ADDITIONAL WORK	TOTAL (MALE)
		เกษตรกรรม Agriculture	การประมง Fishing	เหมืองแร่ และ เหมืองหิน Mining & Quarrying	การผลิต Manufac- turing	ไฟฟ้า และ แก๊ส Electricity, Gas & Water supply	การก่อสร้าง Construction	การค้าปลีก Wholesale & Retail trade	โรงแรม และภัตตาคาร & Restaurants	การขนส่ง Transport & Commu- cation							
ชาย	4,998.1	1,254.2	142.8	10.6	1,153.5	24.4	455.4	788.3	268.7	283.4							
มี	56.3	22.0	0.5	0.1	4.9	0.4	12.8	4.8	1.8	3.5							Available
ไม่มี	4,941.8	1,232.3	142.3	10.5	1,148.6	24.0	442.6	783.5	266.9	280.0							Not available
มีงานประจำแต่ไม่ได้ทำงาน	26.9	11.3	0.6	-	3.1	-	4.5	1.3	1.6	3.1							With job not work
1-9 ชั่วโมง	7.1	3.3	-	-	0.4	-	1.5	-	0.6	1.1							Available
10-19 ชั่วโมง	19.8	8.0	0.6	-	2.7	-	3.0	1.3	1.0	2.0							Not available
20-29 ชั่วโมง	6.8	3.8	0.2	-	0.2	-	0.3	0.8	0.1	0.1							1-9 hours
30-34 ชั่วโมง	0.9	0.3	-	-	-	-	0.2	-	-	-							Available
35-39 ชั่วโมง	5.9	3.5	0.2	-	0.2	-	0.1	0.8	0.1	0.1							Not available
40-49 ชั่วโมง	68.1	33.7	2.3	-	3.3	-	5.2	8.1	2.6	4.1							10-19 hours
50 ชั่วโมงขึ้นไป	8.4	4.1	-	-	0.3	-	0.3	0.5	1.0	0.4							Available
รวม	59.7	29.5	2.3	-	3.0	-	4.9	7.6	1.6	3.7							Not available
ชาย	226.0	117.2	15.2	-	8.1	0.7	18.8	23.7	9.8	14.3							20-29 hours
มี	16.0	7.6	-	-	-	-	5.6	-	-	1.0							Available
ไม่มี	209.9	109.6	15.2	-	8.1	0.7	13.2	22.7	9.8	13.3							Not available
30-34 ชั่วโมง	177.2	74.8	7.2	0.4	15.2	-	22.5	25.0	5.8	12.9							30-34 hours
มี	10.0	3.5	0.5	-	0.3	-	2.3	1.1	-	0.2							Available
ไม่มี	167.3	71.3	6.6	0.4	14.9	-	20.2	23.9	5.8	12.7							Not available
35-39 ชั่วโมง	430.9	176.6	18.2	0.1	12.7	5.3	11.2	35.5	26.0	13.1							35-39 hours
มี	2.1	0.5	-	0.1	0.8	-	0.1	0.5	0.2	-							Available
ไม่มี	428.8	176.1	18.2	-	11.9	5.3	11.2	35.0	25.8	13.1							Not available
40-49 ชั่วโมง	2,112.0	406.1	47.3	8.4	661.3	17.3	226.5	293.1	78.8	92.0							40-49 hours
มี	10.4	2.5	-	-	2.6	0.4	2.8	1.6	-	0.3							Available
ไม่มี	2,101.6	403.5	47.3	8.4	658.7	16.9	223.6	291.5	78.8	91.7							Not available
50 ชั่วโมงขึ้นไป	1,950.3	430.9	52.0	1.7	449.7	1.0	166.5	400.8	144.1	144.0							50 hours and over
มี	1.4	0.2	-	-	0.6	-	-	0.1	-	0.5							Available
ไม่มี	1,948.8	430.8	52.0	1.7	449.1	1.0	166.5	400.6	144.1	143.4							Not available
หญิง	4,352.0	973.7	46.4	2.0	1,206.8	5.4	81.7	763.3	503.9	55.4							TOTAL (FEMALE)
มี	50.8	27.2	0.1	-	7.2	-	2.0	5.0	1.6	0.4							Available
ไม่มี	4,301.2	946.4	46.3	2.0	1,199.6	5.4	79.8	758.3	502.3	55.0							Not available
มีงานประจำแต่ไม่ได้ทำงาน	25.3	11.4	0.3	-	4.6	-	0.8	2.2	5.7	-							With job not work
1-9 ชั่วโมง	20.2	6.3	0.3	-	4.6	-	0.8	2.2	5.7	-							Available
10-19 ชั่วโมง	6.6	2.6	0.1	-	0.6	-	-	1.1	0.3	0.8							1-9 hours
20-29 ชั่วโมง	0.2	-	0.1	-	0.1	-	-	-	-	-							Available
30-34 ชั่วโมง	6.4	2.6	0.1	-	0.6	-	-	1.1	0.3	0.8							Not available
35-39 ชั่วโมง	66.8	35.2	0.8	-	3.5	-	0.5	8.4	5.7	1.4							10-19 hours
40-49 ชั่วโมง	6.1	3.3	-	-	-	-	-	1.7	0.6	-							Available
50 ชั่วโมงขึ้นไป	60.7	31.9	0.8	-	3.5	-	0.5	6.8	5.1	1.4							Not available
รวม	213.7	126.2	6.8	-	15.8	0.3	3.0	17.8	20.1	1.0							20-29 hours
มี	11.2	8.1	-	-	1.3	-	1.2	-	0.3	0.2							Available
ไม่มี	202.4	118.0	6.8	-	14.6	0.3	1.8	17.8	19.9	0.8							Not available
30-34 ชั่วโมง	156.0	73.8	2.3	-	25.4	-	2.6	20.2	14.5	1.1							30-34 hours
มี	7.2	5.1	-	-	1.9	-	-	-	-	-							Available
ไม่มี	148.8	68.7	2.3	-	23.5	-	2.6	20.2	14.5	1.1							Not available
35-39 ชั่วโมง	427.2	146.5	11.4	-	21.4	1.8	1.8	39.3	38.3	6.5							35-39 hours
มี	8.4	3.0	-	-	1.6	-	-	1.9	0.6	0.2							Available
ไม่มี	418.8	143.6	11.4	-	19.8	1.8	1.8	37.4	37.8	6.3							Not available
40-49 ชั่วโมง	1,851.4	312.1	16.9	1.9	696.1	2.8	45.0	234.9	149.6	32.4							40-49 hours
มี	10.6	2.7	-	-	1.6	-	0.8	1.2	-	-							Available
ไม่มี	1,840.8	309.4	16.9	1.9	694.6	2.8	44.2	233.7	149.6	32.4							Not available
50 ชั่วโมงขึ้นไป	1,605.0	266.0	7.9	0.1	439.4	0.6	28.1	439.4	269.6	12.2							50 hours and over
มี	1.9	-	-	-	0.8	-	-	0.3	0.2	-							Available
ไม่มี	1,603.2	266.0	7.9	0.1	438.5	0.6	28.1	439.1	269.4	12.2							Not available

ตารางที่ 10 จำนวนผู้รับค่าจ้างตามสถานภาพทางงาน จำนวนชั่วโมงทำงานต่อสัปดาห์ การมีสภาพความพร้อมและต้องการทำงานเพิ่มเติม และเพศ ภาคกลาง
 TABLE 10 EMPLOYED PERSONS BY WORK STATUS, HOURS WORKED PER WEEK, AVAILABILITY FOR ADDITIONAL WORK AND SEX, CENTRAL REGION

จำนวนชั่วโมงทำงาน เพศ และ ความต้องการทำงานเพิ่มขึ้น	สถานภาพทางงาน Work Status						รวม Total	จำนวนผู้รับค่าจ้าง Sex and Additional Work	ความพร้อม Availability	ต้องการทำงาน Additional Work
	นายจ้าง Employer	รัฐวิสาหกิจ Government Employee	ส่วนตัว Private Employee	มีบัญชี Own Account Worker	ครอบครัว Unpaid Family Worker	สมาชิก Members of Producers' Cooperatives				
ชาย	193.7	384.8	2,442.8	1,362.5	613.4	1.0	4,998.1	1.0	1.0	1.0
มี	2.3	1.1	41.2	8.8	2.9	-	56.3	-	-	-
ไม่มี	191.4	383.7	2,401.6	1,353.6	610.5	1.0	4,941.8	1.0	1.0	1.0
มีงานประจำแต่ไม่ได้ทำงาน	3.2	-	12.5	11.2	-	-	26.9	-	-	-
มี	7.1	4.1	8.3	9.3	-	-	19.8	-	-	-
1-9 ชั่วโมง	2.1	1.9	3.5	2.4	0.5	-	6.8	-	-	-
มี	-	-	0.7	-	-	-	0.9	-	-	-
ไม่มี	-	-	0.5	0.5	0.7	-	1.7	-	-	-
10-19 ชั่วโมง	2.4	3.8	2.8	2.2	11.3	-	68.1	-	-	-
มี	-	0.4	5.8	0.9	1.2	-	8.4	-	-	-
ไม่มี	-	3.3	15.9	2.8	10.1	-	59.7	-	-	-
20-29 ชั่วโมง	11.6	9.0	69.4	98.2	37.7	-	226.0	-	-	-
มี	1.0	-	11.6	2.1	1.3	-	16.0	-	-	-
ไม่มี	10.6	9.0	57.8	96.1	36.4	-	209.9	-	-	-
30-34 ชั่วโมง	9.9	2.1	69.3	63.9	32.0	-	177.2	-	-	-
มี	0.2	-	8.9	0.8	0.1	-	10.0	-	-	-
ไม่มี	9.7	2.1	60.4	63.1	31.9	-	167.3	-	-	-
35-39 ชั่วโมง	6.0	133.1	50.9	152.9	88.1	-	430.9	-	-	-
มี	-	-	1.7	0.2	0.2	-	2.1	-	-	-
ไม่มี	6.0	133.1	49.2	152.7	87.9	-	428.8	-	-	-
40-49 ชั่วโมง	70.7	184.2	1,287.6	379.8	189.5	0.4	2,112.0	0.4	0.4	0.4
มี	-	0.7	7.4	2.4	-	-	10.4	-	-	-
ไม่มี	70.7	183.5	1,280.3	377.4	189.5	0.4	2,101.6	0.4	0.4	0.4
50 ชั่วโมงขึ้นไป	90.0	52.2	927.9	625.2	254.4	0.6	1,950.3	0.6	0.6	0.6
มี	-	-	1.1	0.4	-	-	1.4	-	-	-
ไม่มี	90.0	52.2	926.9	624.8	254.4	0.6	1,948.8	0.6	0.6	0.6
หญิง	63.6	368.3	1,999.2	1,048.2	871.4	1.2	4,352.0	1.2	1.2	1.2
มี	-	4.0	29.8	12.2	4.8	-	50.8	-	-	-
ไม่มี	63.6	364.4	1,969.4	1,036.0	866.6	1.2	4,301.2	1.2	1.2	1.2
มีงานประจำแต่ไม่ได้ทำงาน	1.2	-	11.6	12.5	-	-	25.3	-	-	-
มี	-	-	3.2	2.0	-	-	5.2	-	-	-
ไม่มี	1.2	-	8.5	10.5	-	-	20.2	-	-	-
1-9 ชั่วโมง	1.0	-	1.8	2.6	1.2	-	6.6	-	-	-
มี	-	-	0.2	-	-	-	0.2	-	-	-
ไม่มี	1.0	-	1.6	2.6	1.2	-	6.4	-	-	-
10-19 ชั่วโมง	0.9	5.0	18.4	20.4	22.2	-	66.8	-	-	-
มี	-	-	3.5	1.9	0.7	-	6.1	-	-	-
ไม่มี	0.9	5.0	14.9	18.5	21.5	-	60.7	-	-	-
20-29 ชั่วโมง	3.2	9.6	54.1	67.9	78.6	0.4	213.7	0.4	0.4	0.4
มี	-	0.2	7.5	1.5	1.9	-	11.2	-	-	-
ไม่มี	3.2	9.3	46.5	66.4	76.7	0.4	202.4	0.4	0.4	0.4
30-34 ชั่วโมง	2.3	4.5	54.1	38.6	56.0	0.5	156.0	0.5	0.5	0.5
มี	-	-	6.7	-	0.6	-	7.2	-	-	-
ไม่มี	2.3	4.5	47.4	38.6	55.4	0.5	148.8	0.5	0.5	0.5
35-39 ชั่วโมง	6.4	42.3	42.3	120.1	114.7	0.1	427.2	0.1	0.1	0.1
มี	-	0.6	1.9	4.4	1.5	-	8.4	-	-	-
ไม่มี	6.4	40.4	40.4	115.8	113.1	0.1	418.8	0.1	0.1	0.1
40-49 ชั่วโมง	14.6	178.1	1,144.1	277.6	236.8	0.2	1,851.4	0.2	0.2	0.2
มี	-	3.1	5.7	1.8	-	-	10.6	-	-	-
ไม่มี	14.6	175.0	1,138.5	275.8	236.8	0.2	1,840.8	0.2	0.2	0.2
50 ชั่วโมงขึ้นไป	34.2	27.5	672.7	508.4	362.1	0.1	1,605.0	0.1	0.1	0.1
มี	-	-	1.1	0.6	0.1	-	1.9	-	-	-
ไม่มี	34.2	27.5	671.6	507.8	362.0	0.1	1,603.2	0.1	0.1	0.1

ไตรมาสที่ 3/2553 : Quarter 3/2010

หน่วยนับพัน : In Thousands

ตารางที่ 11 จำนวนผู้มีงานทำ จำแนกตามกลุ่มอายุ จำนวนชั่วโมงทำงานต่อสัปดาห์ และการมีเวลาเหลือพอและต้องการทำงานเพิ่มขึ้น ภาคกลาง

TABLE 11 EMPLOYED PERSONS BY AGE GROUP, HOURS WORKED PER WEEK AND AVAILABILITY FOR ADDITIONAL WORK CENTRAL REGION

หน่วยเป็นพัน : In Thousands

ไตรมาสที่ 3/2553 : Quarter 3/2010

จำนวนชั่วโมงทำงาน และการมีเวลาเหลือพอ และต้องการทำงานเพิ่มขึ้น	รวม Total	กลุ่มอายุ Age Group							HOURS WORKED, AND AVAILABILITY FOR ADDITIONAL WORK	
		15-19	20-24	25-29	30-34	35-39	40-49	50-59		>=60
ยอดรวม	9,350.1	308.6	842.3	1,124.1	1,256.8	1,279.0	2,359.9	1,523.7	655.7	TOTAL
มี	107.1	6.1	6.5	8.4	11.3	16.9	31.3	20.9	5.8	Available
ไม่มี	9,243.0	302.5	835.8	1,115.7	1,245.5	1,262.0	2,328.7	1,502.9	649.9	Not available
มีงานประจำแต่ไม่ได้ทำงาน	52.2	2.9	3.4	3.6	3.2	8.4	12.5	9.3	8.9	With job not work
มี	12.3	0.3	0.6	1.4	0.1	1.2	2.7	2.3	3.8	Available
ไม่มี	39.9	2.6	2.8	2.3	3.1	7.2	9.8	6.9	5.2	Not available
1-9 ชั่วโมง	13.4	0.0	1.1	0.2	0.1	1.0	4.8	2.6	3.8	1-9 hours
มี	1.1	-	-	-	-	0.3	0.3	0.5	-	Available
ไม่มี	12.3	0.0	1.1	0.2	0.1	0.7	4.5	2.0	3.8	Not available
10-19 ชั่วโมง	134.9	12.0	8.3	9.9	10.3	11.2	33.9	30.2	19.1	10-19 hours
มี	14.5	0.2	1.6	1.8	0.8	2.1	4.0	3.6	0.4	Available
ไม่มี	120.4	11.8	6.7	8.0	9.5	9.0	29.9	26.7	18.7	Not available
20-29 ชั่วโมง	439.6	22.4	24.3	31.3	42.7	42.9	108.2	90.8	77.1	20-29 hours
มี	27.3	4.0	0.8	1.6	3.5	4.5	7.7	4.6	0.6	Available
ไม่มี	412.4	18.4	23.5	29.7	39.2	38.3	100.5	86.3	76.5	Not available
30-34 ชั่วโมง	333.2	13.9	38.2	28.7	35.0	39.0	90.0	55.1	33.3	30-34 hours
มี	17.2	1.2	1.1	0.5	2.3	2.0	5.5	4.7	-	Available
ไม่มี	316.0	12.7	37.1	28.2	32.7	37.0	84.5	50.4	33.3	Not available
35-39 ชั่วโมง	858.2	16.3	65.0	77.5	89.3	104.0	233.4	190.4	82.3	35-39 hours
มี	10.5	0.5	0.8	1.7	1.1	2.5	2.1	1.9	-	Available
ไม่มี	847.7	15.8	64.2	75.8	88.2	101.5	231.2	188.5	82.3	Not available
40-49 ชั่วโมง	3,963.4	130.0	394.1	556.5	597.5	576.7	940.9	572.3	195.5	40-49 hours
มี	21.0	-	1.6	1.5	2.4	3.5	8.3	3.0	0.7	Available
ไม่มี	3,942.4	130.0	392.5	555.1	595.1	573.2	932.5	569.4	194.7	Not available
50 ชั่วโมงขึ้นไป	3,555.3	111.1	307.8	416.5	478.8	495.8	936.3	573.1	235.7	50 hours and over
มี	3.3	-	-	-	1.1	0.8	0.8	0.3	0.3	Available
ไม่มี	3,552.0	111.1	307.8	416.5	477.7	495.0	935.6	572.8	235.5	Not available

ตารางที่ 11 จำนวนผู้จ้างทำ งานตามกลุ่มอายุ จำนวนชั่วโมงทำงานต่อสัปดาห์ การมีสภาพความพร้อมและต้องการจ้างเพิ่มขึ้น และเพศ ภาคกลาง
TABLE 11 EMPLOYED PERSONS BY AGE GROUP, HOURS WORKED PER WEEK, AVAILABILITY FOR ADDITIONAL WORK AND SEX, CENTRAL REGION

ประเภท และ การมีสภาพพร้อม และต้องการจ้างเพิ่มขึ้น	รวม	กลุ่มอายุ Age Group							SEX AND AVAILABILITY FOR ADDITIONAL WORK	
		15-19	20-24	25-29	30-34	35-39	40-49	50-59		>= 60
ชาย	4,998.1	196.5	468.8	600.4	665.1	666.2	1,215.9	819.4	366.0	TOTAL(MALE)
มี	56.3	2.0	4.5	8.3	10.5	15.5	9.4	3.2	Available	
ไม่มี	4,941.8	194.5	464.3	597.4	656.8	655.7	1,200.4	810.0	Not available	
มีงานประจำแต่ไม่ได้ทำงาน	26.9	1.0	2.0	1.3	2.4	7.8	4.6	5.0	With job not work	
มี	7.1	0.2	0.6	0.1	1.2	1.1	0.7	1.8	Available	
ไม่มี	19.8	0.8	1.4	1.2	1.3	6.7	3.9	3.2	Not available	
1-9 ชั่วโมง	6.8	-	0.7	-	0.4	3.0	1.1	1.4	1-9 hours	
มี	0.9	-	-	-	0.3	0.2	0.4	-	Available	
ไม่มี	5.9	-	0.7	0.2	0.1	2.8	0.7	1.4	Not available	
10-19 ชั่วโมง	68.1	8.0	4.3	5.0	5.2	18.5	13.1	8.7	10-19 hours	
มี	8.4	0.2	1.6	0.6	1.0	2.5	1.9	0.2	Available	
ไม่มี	59.7	7.9	2.7	4.2	4.6	16.0	11.2	8.6	Not available	
20-29 ชั่วโมง	226.0	13.9	16.7	18.6	25.2	17.7	50.8	43.1	20-29 hours	
มี	16.0	1.1	0.5	3.3	2.6	4.3	2.8	0.6	Available	
ไม่มี	209.9	12.8	16.2	17.6	21.9	15.1	46.5	39.5	Not available	
30-34 ชั่วโมง	177.2	9.6	18.7	13.1	24.8	23.9	47.9	23.9	30-34 hours	
มี	10.0	0.1	1.0	2.3	2.0	2.6	1.9	-	Available	
ไม่มี	167.3	9.5	17.7	13.0	22.5	21.9	45.3	22.0	Not available	
35-39 ชั่วโมง	430.9	10.5	34.3	35.3	41.6	51.9	111.5	102.3	35-39 hours	
มี	2.1	0.4	-	-	0.8	0.6	0.3	-	Available	
ไม่มี	428.8	10.0	34.3	35.3	41.6	51.1	111.0	102.0	Not available	
40-49 ชั่วโมง	2,112.0	83.4	220.2	288.6	301.3	295.2	491.5	314.5	40-49 hours	
มี	10.4	-	0.9	1.7	2.0	4.0	1.4	0.4	Available	
ไม่มี	2,101.6	83.4	219.4	288.6	299.6	487.5	313.1	116.8	Not available	
50 ชั่วโมงขึ้นไป	1,950.3	70.2	171.9	236.7	265.8	269.6	484.7	316.8	50 hours and over	
มี	1.4	-	-	0.4	0.6	0.1	-	0.3	Available	
ไม่มี	1,948.8	70.2	171.9	236.7	265.4	268.9	484.6	134.4	Not available	
หญิง	4,352.0	112.1	373.5	523.7	591.8	612.8	1,144.0	704.4	289.7	TOTAL(FEMALE)
มี	50.8	4.1	1.9	3.0	6.5	15.8	11.5	2.6	Available	
ไม่มี	4,301.2	108.0	371.6	518.4	588.7	1,128.2	692.9	287.1	Not available	
มีงานประจำแต่ไม่ได้ทำงาน	25.3	1.9	1.4	1.9	6.0	4.7	4.7	3.9	With job not work	
มี	5.2	0.1	-	-	1.5	1.6	2.0	-	Available	
ไม่มี	20.2	1.8	1.4	3.1	6.0	3.1	2.0	2.0	Not available	
1-9 ชั่วโมง	6.6	0.0	0.4	0.1	0.6	1.7	1.4	2.4	1-9 hours	
มี	0.2	-	-	-	-	0.1	0.1	-	Available	
ไม่มี	6.4	0.0	0.4	0.1	0.6	1.7	1.3	2.4	Not available	
10-19 ชั่วโมง	66.8	3.9	4.0	4.6	5.3	6.0	17.2	10.4	10-19 hours	
มี	6.1	-	-	0.4	1.1	1.5	1.7	0.3	Available	
ไม่มี	60.7	3.9	4.0	4.9	4.9	13.9	15.5	10.1	Not available	
20-29 ชั่วโมง	213.7	8.5	7.6	12.8	17.5	25.2	57.4	47.7	20-29 hours	
มี	11.2	2.9	0.3	0.6	0.2	3.4	1.8	-	Available	
ไม่มี	202.4	5.6	7.3	12.2	17.3	23.2	54.0	37.0	Not available	
30-34 ชั่วโมง	156.0	4.3	19.5	15.6	10.3	15.2	42.1	18.0	30-34 hours	
มี	7.2	1.1	0.1	0.4	-	2.9	2.8	-	Available	
ไม่มี	148.8	3.2	19.4	15.2	10.3	15.2	28.4	18.0	Not available	
35-39 ชั่วโมง	427.2	5.9	30.7	42.2	47.7	52.2	121.8	88.1	35-39 hours	
มี	8.4	0.1	0.8	1.7	1.1	1.7	1.6	-	Available	
ไม่มี	418.8	5.8	30.0	40.6	46.6	50.4	120.3	86.5	Not available	
40-49 ชั่วโมง	1,851.4	46.7	173.9	267.9	296.1	281.5	449.3	257.8	40-49 hours	
มี	10.6	-	0.8	1.5	0.7	4.3	1.6	0.3	Available	
ไม่มี	1,840.8	46.7	173.1	266.4	295.5	280.0	445.0	256.2	Not available	
50 ชั่วโมงขึ้นไป	1,605.0	41.0	135.9	179.8	213.0	226.3	451.6	256.4	50 hours and over	
มี	1.9	-	-	0.7	0.2	0.6	0.3	-	Available	
ไม่มี	1,603.2	41.0	135.9	179.8	212.3	226.1	451.0	256.0	Not available	

ตารางที่ 12 จำนวนผู้ว่างงาน ที่ทำงานทำ จำนวนตามระยะเวลาที่ทำงานทำ และระดับการศึกษาที่สำเร็จ ภาคกลาง

TABLE 12 UNEMPLOYED PERSONS, SEEKING JOB BY DURATION OF SEEKING JOB AND LEVEL OF EDUCATIONAL ATTAINMENT CENTRAL REGION

ไตรมาสที่ 3/2553 : Quarter 3/2010

หน่วยเป็นคน : Person

ระดับการศึกษาที่สำเร็จ	ระยะเวลาที่ทำงานทำ Duration of seeking job										LEVEL OF EDUCATIONAL ATTAINMENT
	< 1 เดือน	1 - 2.9 เดือน	3 - 5.9 เดือน	6 - 8.9 เดือน	9 - 11.9 เดือน	>=12 เดือน	ไม่ทราบ	TOTAL			
Total	Month	Months	Months	Months	Months	Months	Unknown				
ยอดรวม	6,982	5,895	2,342	412	201	974	-				
ไม่มีการศึกษา	566	87	-	-	-	-	-	No education			
ต่ำกว่าประถมศึกษา	1,499	43	-	-	-	-	-	Less than Elementary			
ประถมศึกษา	1,484	-	-	-	-	551	-	Elementary			
มัธยมศึกษาตอนต้น	1,130	1,988	406	165	-	-	-	Lower Secondary			
มัธยมศึกษาตอนปลาย	380	2,632	534	39	-	351	-	Upper Secondary Level			
สายสามัญ	-	2,342	-	-	-	351	-	General/Academic			
สายอาชีวศึกษา	380	290	534	39	-	-	-	Vocational			
สาขาวิชาการศึกษา	-	-	-	-	-	-	-	Teacher Training			
อุดมศึกษา	1,923	1,145	1,402	208	201	72	-	Higher Level			
สาขาวิชาการ	868	167	1,402	208	201	-	-	Academic			
สาขาวิชาชีพ	1,055	361	-	-	-	72	-	Higher Technical Education			
สาขาวิชาการศึกษา I/	-	617	-	-	-	-	-	Teacher Training I/			
อื่นๆ	-	-	-	-	-	-	-	Others			
ไม่ทราบ	-	-	-	-	-	-	-	Unknown			

I/ รวมอาชีพระยะสั้น Including Short Course Vocational

ตารางที่ 12 จำนวนผู้ว่างงาน ที่ทำงานทำ จำนวนตามระยะเวลาที่ทำงานทำ ระดับการศึกษาที่สำเร็จ และเพศ ภาคกลาง

TABLE 12 UNEMPLOYED PERSONS, SEEKING-JOB BY DURATION OF SEEKING-JOB, LEVEL OF EDUCATIONAL ATTAINMENT AND SEX, CENTRAL REGION

ไตรมาสที่ 3/2553 : Quarter 3/2010

หน่วยเป็นคน : Person

ระดับการศึกษาที่สำเร็จ	รวม	ระยะเวลาที่ทำงานทำ						Duration of seeking job		LEVEL OF EDUCATIONAL ATTAINMENT
		ระยะเวลาที่ทำงานทำ						Duration of seeking job		
		< 1 เดือน	1 - 2.9 เดือน	3 - 5.9 เดือน	6 - 8.9 เดือน	9 - 11.9 เดือน	>=12 เดือน	ไม่ทราบ		
Total	Month	Months	Months	Months	Months	Months	Unknown			
ชาย	9,727	4,145	3,852	940	373	201	216	-	MALE	
ไม่มีการศึกษา	427	384	43	-	-	-	-	-	No education	
ต่ำกว่าประถมศึกษา	1,499	1,499	-	-	-	-	-	-	Less than Elementary	
ประถมศึกษา	950	806	-	-	-	144	-	-	Elementary	
มัธยมศึกษาตอนต้น	2,156	408	1,177	406	165	-	-	-	Lower Secondary	
มัธยมศึกษาตอนปลาย	3,494	328	2,632	534	-	-	-	-	Upper Secondary Level	
สายสามัญ	2,342	-	2,342	-	-	-	-	-	General/Academic	
สาขาวิชาศึกษา	1,152	328	290	534	-	-	-	-	Vocational	
สาขาวิชาการศึกษา	-	-	-	-	-	-	-	-	Teacher Training	
อุดมศึกษา	1,201	720	-	-	208	201	72	-	Higher Level	
สาขาวิชาการ	1,129	720	-	-	208	201	-	-	Academic	
สาขาวิชาชีพ	72	-	-	-	-	-	72	-	Higher Technical Education	
สาขาวิชาการศึกษา	-	-	-	-	-	-	-	-	Teacher Training	
อื่นๆ 1/	-	-	-	-	-	-	-	-	Others 1/	
ไม่ทราบ	-	-	-	-	-	-	-	-	Unknown	
หญิง	7,080	2,838	2,043	1,402	39	-	758	-	FEMALE	
ไม่มีการศึกษา	225	182	43	-	-	-	-	-	No education	
ต่ำกว่าประถมศึกษา	43	-	43	-	-	-	-	-	Less than Elementary	
ประถมศึกษา	1,086	679	-	-	-	-	407	-	Elementary	
มัธยมศึกษาตอนต้น	1,533	722	811	-	-	-	-	-	Lower Secondary	
มัธยมศึกษาตอนปลาย	443	53	-	-	39	-	351	-	Upper Secondary Level	
สายสามัญ	351	-	-	-	-	-	351	-	General/Academic	
สาขาวิชาศึกษา	92	53	-	-	39	-	-	-	Vocational	
สาขาวิชาการศึกษา	-	-	-	-	-	-	-	-	Teacher Training	
อุดมศึกษา	3,749	1,202	1,145	1,402	-	-	-	-	Higher Level	
สาขาวิชาการ	1,716	147	167	1,402	-	-	-	-	Academic	
สาขาวิชาชีพ	1,416	1,055	361	-	-	-	-	-	Higher Technical Education	
สาขาวิชาการศึกษา	617	-	617	-	-	-	-	-	Teacher Training	
อื่นๆ 1/	-	-	-	-	-	-	-	-	Others 1/	
ไม่ทราบ	-	-	-	-	-	-	-	-	Unknown	

1/ รวมอาชีพระยะสั้น I/ Including Short Course Vocational

ตารางที่ 13 จำนวนผู้ว่างงาน ที่เคยทำงานมาก่อน จำนวนคนเคยมีที่ทำงานครั้งสุดท้าย และอุตสาหกรรมที่ทำงานครั้งสุดท้าย ภาคกลาง

TABLE 13 UNEMPLOYED PERSONS, EVER WORKED BY LAST OCCUPATION AND LAST INDUSTRY CENTRAL REGION

หน่วยเป็นหมื่น : Person

อาชีพที่ทำงานครั้งสุดท้าย	อุตสาหกรรมที่ทำงานครั้งสุดท้าย Last Industry										TOTAL
	รวม	เกษตรกรรม	การประมง	เหมืองแร่ เหมืองหิน	การผลิต	ไฟฟ้า ก๊าซ และประปา	การก่อสร้าง	การขายปลีก Wholesale & Retail trade	โรงแรม และภัตตาคาร Hotels & Restaurants	การขนส่ง	
Total	Agriculture	Fishing	Mining & Quarrying	Manufacturing	Electricity, Gas & Water supply	Construction	Wholesale & Retail trade	Hotels & Restaurants	Transport & Communi- cation		
ยอดรวม	57,723	2,546	695	-	22,871	-	6,771	11,792	4,867	3,091	3,091
1. ผู้มีคุณลักษณะ ข้าราชการระดับอาวุโส และผู้จัดการ	694	-	-	-	19	-	-	675	-	-	-
2. ผู้ประกอบวิชาชีพด้านต่างๆ	463	-	-	-	139	-	-	-	-	324	324
3. ผู้ประกอบวิชาชีพด้านเทคนิคสาขาต่างๆ และอาชีพที่เกี่ยวข้อง	10,491	-	498	-	5,442	-	211	1,221	-	777	777
4. เกษีชน	4,649	-	-	-	1,558	-	-	2,016	-	497	497
5. พนักงานบริการและพนักงานในวันค้า และตลาด	10,156	-	-	-	108	-	-	5,537	4,270	-	-
6. ผู้ปฏิบัติงานที่มีฝีมือในด้านการเกษตร และการประมง	794	596	198	-	-	-	-	-	-	-	-
7. ผู้ปฏิบัติงานด้านความสามรถทางฝีมือ และธุรกิจการที่เกี่ยวเนื่อง	9,225	-	-	-	4,959	-	2,628	804	597	-	-
8. ผู้ปฏิบัติการโรงงานและเครื่องจักร และผู้ปฏิบัติงานด้านบริการประกอบ	11,168	-	-	-	9,674	-	-	-	-	1,494	1,494
9. อาชีพขั้นพื้นฐานต่างๆ ในด้านการขาย และการให้บริการ	10,087	1,950	-	-	973	-	3,932	1,540	-	-	-
10. คนงานซึ่งมิได้จัดแนกไว้โดยหมวดอื่น	-	-	-	-	-	-	-	-	-	-	-

10. Workers not classifiable by occupation

ตารางที่ 13 จำนวนผู้ว่างงาน ที่เคยทำงานมาก่อน จำแนกตามอาชีพที่ทำงานครั้งสุดท้าย และอุตสาหกรรมที่ทำงานครั้งสุดท้าย ภาคกลาง (ต่อ)

TABLE 13 UNEMPLOYED PERSONS, EVER WORKED BY LAST OCCUPATION AND LAST INDUSTRY, CENTRAL REGION (Contd.)

หน่วยเป็นคน : Person

ไตรมาสที่ 3/2553 : Quarter 3/2010

อาชีพที่ทำงานครั้งสุดท้าย	อุตสาหกรรมที่ทำงานครั้งสุดท้าย (ต่อ) Last Industry (Contd.)										LAST OCCUPATION
	สื่อกลางทางการเงิน Financial intermediation	อสังหาริมทรัพย์และการให้เช่า Real estate & Renting	บริหารราชการและป้องกันประเทศ Public administration & Defence	การศึกษา Education	ด้านสุขภาพและสังคมสงเคราะห์ Health & Social work	ชุมชนสังคม Other community & Social	ครัวเรือนส่วนบุคคล Private households with employed persons	องค์กรระหว่างประเทศ Extra-territorial organizations	ไม่ทราบ Unknown	TOTAL	
ยอดรวม	-	639	171	72	79	4,053	76	-	-	-	-
1. ผู้ปฏิบัติงานขาย จักรวรรดิระดับอาวุโสและผู้จัดการ	-	-	-	-	-	-	-	-	-	-	1. Legislators, senior officials and managers
2. ผู้ประกอบวิชาชีพด้านต่างๆ	-	-	-	-	-	-	-	-	-	-	2. Professionals
3. ผู้ประกอบวิชาชีพด้านเทคนิคสาขาต่างๆ และอาชีพที่เกี่ยวข้อง	-	148	-	72	-	2,122	-	-	-	-	3. Technicians and associate professionals
4. เติมน	-	407	171	-	-	-	-	-	-	-	4. Clerks
5. พนักงานบริการและพนักงานในร้านค้าและตลาด	-	-	-	-	79	162	-	-	-	-	5. Service workers and shop and market sales workers
6. ผู้ปฏิบัติงานที่มีมือในด้านเกษตรและเกษตรประมง	-	-	-	-	-	-	-	-	-	-	6. Skilled agricultural and fishery workers
7. ผู้ปฏิบัติงานด้านความงามหรือช่างทำผมและช่างตัดผม	-	84	-	-	-	153	-	-	-	-	7. Craft and related trades workers
8. ผู้ปฏิบัติการโรงงานและเครื่องจักรและช่างเดินเครื่องจักรประกอบ	-	-	-	-	-	-	-	-	-	-	8. Plant and machine operators and assemblers
9. อาชีพขั้นพื้นฐานต่างๆ ในด้านการขายและการให้บริการ	-	-	-	-	-	1,616	76	-	-	-	9. Elementary occupations
10. คนงานซึ่งมิได้จำแนกไว้ในหมวดอื่น	-	-	-	-	-	-	-	-	-	-	10. Workers not classifiable by occupation

ตารางที่ 13 จำนวนผู้ว่างงาน ที่เคยทำงานมาก่อน ขึ้นตามอาชีพที่ทำงานครั้งสุดท้าย อุตสาหกรรมที่ทำงานครั้งสุดท้าย และเพศ ภาคกลาง
TABLE 13 UNEMPLOYED PERSONS, EVER WORKED BY LAST OCCUPATION, LAST INDUSTRY AND SEX, CENTRAL REGION

อาชีพที่ทำงานครั้งสุดท้าย	อุตสาหกรรมที่ทำงานครั้งสุดท้าย Last Industry										LAST OCCUPATION
	รวม	เกษตรกรรม	การประมง	เหมืองแร่เหมืองหิน	การผลิต	ไฟฟ้า ก๊าซ และประปา	การก่อสร้าง	การขายส่ง การขายปลีก Wholesale & Retail trade	โรงแรม และภัตตาคาร Hotels & Restaurants	การขนส่ง Transport & Communication	
	Total	Agriculture	Fishing	Mining & Quarrying	Manufacturing	Electricity, Gas & Water supply	Construction	Wholesale & Retail trade	Hotels & Restaurants	Communication	MALE
ชาย	36,639	305	198	-	16,120	-	5,259	7,571	1,738	3,091	
1. ผู้ปฏิบัติงานขาย ข้าวสารระดับอาวุโสและผู้จัดการ	694	-	-	-	19	-	-	675	-	-	1. Legislators, senior officials and managers
2. ผู้ประกอบวิชาชีพด้านต่างๆ	324	-	-	-	-	-	-	-	-	324	2. Professionals
3. ผู้ประกอบวิชาชีพด้านเทคนิคสาขาต่างๆ และอาชีพที่เกี่ยวข้อง	7,886	-	-	-	5,167	-	211	1,221	-	777	3. Technicians and associate professionals
4. เสรียน	1,587	-	-	-	96	-	-	994	-	497	4. Clerks
5. พนักงานบริการและพนักงานในร้านค้าและตลาด	4,821	-	-	-	108	-	-	2,813	1,738	-	5. Service workers and shop and market sales workers
6. ผู้ปฏิบัติงานที่มีชื่อในด้านเกษตรและเกษตรประมง	503	305	198	-	-	-	-	-	-	-	6. Skilled agricultural and fishery workers
7. ผู้ปฏิบัติงานด้านความสามารถที่มีชื่อและธุรกิจการที่เกี่ยวข้อง	7,441	-	-	-	4,058	-	2,342	804	-	-	7. Craft and related trades workers
8. ผู้ปฏิบัติการ โรงงานและเครื่องจักรและผู้ปฏิบัติงานด้านการประกอบ	7,194	-	-	-	5,700	-	-	-	-	1,494	8. Plant and machine operators and assemblers
9. อาชีพขั้นพื้นฐานต่างๆ ในด้านการขายและการให้บริการ	6,189	-	-	-	973	-	2,705	1,064	-	-	9. Elementary occupations
10. คนงานที่มีชื่อได้แก่ ไนทอมวค้อมหญิง	21,085	2,241	498	-	6,751	-	1,512	4,221	3,128	-	10. Workers not classifiable by occupation
หญิง	-	-	-	-	-	-	-	-	-	-	FEMALE
1. ผู้ปฏิบัติงานขาย ข้าวสารระดับอาวุโสและผู้จัดการ	139	-	-	-	139	-	-	-	-	-	1. Legislators, senior officials and managers
2. ผู้ประกอบวิชาชีพด้านต่างๆ	2,606	-	-	-	276	-	-	-	-	-	2. Professionals
3. ผู้ประกอบวิชาชีพด้านเทคนิคสาขาต่างๆ และอาชีพที่เกี่ยวข้อง	3,062	-	-	-	1,462	-	-	1,022	-	-	3. Technicians and associate professionals
4. เสรียน	5,333	-	-	-	-	-	-	2,723	2,531	-	4. Clerks
5. พนักงานบริการและพนักงานในร้านค้าและตลาด	292	292	-	-	-	-	-	-	-	-	5. Service workers and shop and market sales workers
6. ผู้ปฏิบัติงานที่มีชื่อในด้านเกษตรและเกษตรประมง	1,784	-	-	-	901	-	286	-	597	-	6. Skilled agricultural and fishery workers
7. ผู้ปฏิบัติงานด้านความสามารถที่มีชื่อและธุรกิจการที่เกี่ยวข้อง	3,973	-	-	-	3,973	-	-	-	-	-	7. Craft and related trades workers
8. ผู้ปฏิบัติการ โรงงานและเครื่องจักรและผู้ปฏิบัติงานด้านการประกอบ	3,897	1,950	-	-	-	-	1,226	476	-	-	8. Plant and machine operators and assemblers
9. อาชีพขั้นพื้นฐานต่างๆ ในด้านการขายและการให้บริการ	-	-	-	-	-	-	-	-	-	-	9. Elementary occupations
10. คนงานที่มีชื่อได้แก่ ไนทอมวค้อม	-	-	-	-	-	-	-	-	-	-	10. Workers not classifiable by occupation

ตารางที่ 13 จำนวนผู้ว่างงาน ที่เคยทำงานมาก่อน จำแนกตามอาชีพที่ทำงานครั้งสุดท้าย อุตสาหกรรมที่ทำงานครั้งสุดท้าย และเพศ ภาคกลาง (ต่อ)
TABLE 13 UNEMPLOYED PERSONS, EVER WORKED BY LAST OCCUPATION, LAST INDUSTRY AND SEX, CENTRAL REGION (Contd.)

อาชีพที่ทำงานครั้งสุดท้าย	อุตสาหกรรมที่ทำงานครั้งสุดท้าย (ต่อ) Last Industry (Contd.)										LAST OCCUPATION	
	สื่อกลางทางการเงิน Financial intermediation	อสังหาริมทรัพย์และการให้เช่า Real estate & Renting	บริหารราชการและป้องกันประเทศ Public administration & Defence	การศึกษา Education	ด้านสุขภาพและสังคม Health & Social work	บริการชุมชน Other community	ผู้จ้างในครัวเรือน Private households	องค์กรระหว่างประเทศ Extra-territorial organizations	ไม่ทราบ Unknown			
ชาย		233	-	72	-	2,052	-	-	-	-	-	MALE
1. ผู้ปฏิบัติงานนายจ้างราชการระดับอาวุโสและผู้จัดการ	-	-	-	-	-	-	-	-	-	-	-	1. Legislators, senior officials and managers
2. ผู้ประกอบวิชาชีพด้านต่างๆ	-	-	-	-	-	-	-	-	-	-	-	2. Professionals
3. ผู้ประกอบวิชาชีพด้านเทคนิคหลากหลายและอาชีพที่เกี่ยวข้อง	-	148	-	72	-	290	-	-	-	-	-	3. Technicians and associate professionals
4. เสมียน	-	-	-	-	-	-	-	-	-	-	-	4. Clerks
5. พนักงานบริการและพนักงานในบ้านค้าและตลาด	-	-	-	-	-	162	-	-	-	-	-	5. Service workers and shop and market sales workers
6. ผู้ปฏิบัติงานที่มีมือในด้านการเกษตรและการประมง	-	-	-	-	-	-	-	-	-	-	-	6. Skilled agricultural and fishery workers
7. ผู้ปฏิบัติงานด้านความสามารถทางฝีมือและธุรกิจที่เกี่ยวข้อง	-	84	-	-	-	153	-	-	-	-	-	7. Craft and related trades workers
8. ผู้ปฏิบัติการโรงงานและเครื่องจักรและผู้ปฏิบัติงานด้านการประกอบ	-	-	-	-	-	-	-	-	-	-	-	8. Plant and machine operators and assemblers
9. อาชีพขั้นพื้นฐานต่างๆ ในด้านการขายและการให้บริการ	-	-	-	-	-	1,447	-	-	-	-	-	9. Elementary occupations
10. คนงานซึ่งมิได้จำแนกไว้ในหมวดอื่น	-	-	-	-	-	-	-	-	-	-	-	10. Workers not classifiable by occupation
หญิง		407	171	-	79	2,001	76	-	-	-	-	FEMALE
1. ผู้ปฏิบัติงานนายจ้างราชการระดับอาวุโสและผู้จัดการ	-	-	-	-	-	-	-	-	-	-	-	1. Legislators, senior officials and managers
2. ผู้ประกอบวิชาชีพด้านต่างๆ	-	-	-	-	-	-	-	-	-	-	-	2. Professionals
3. ผู้ประกอบวิชาชีพด้านเทคนิคหลากหลายและอาชีพที่เกี่ยวข้อง	-	-	-	-	-	1,832	-	-	-	-	-	3. Technicians and associate professionals
4. เสมียน	-	407	171	-	-	-	-	-	-	-	-	4. Clerks
5. พนักงานบริการและพนักงานในบ้านค้าและตลาด	-	-	-	-	79	-	-	-	-	-	-	5. Service workers and shop and market sales workers
6. ผู้ปฏิบัติงานที่มีมือในด้านการเกษตรและการประมง	-	-	-	-	-	-	-	-	-	-	-	6. Skilled agricultural and fishery workers
7. ผู้ปฏิบัติงานด้านความสามารถทางฝีมือและธุรกิจที่เกี่ยวข้อง	-	-	-	-	-	-	-	-	-	-	-	7. Craft and related trades workers
8. ผู้ปฏิบัติการโรงงานและเครื่องจักรและผู้ปฏิบัติงานด้านการประกอบ	-	-	-	-	-	-	-	-	-	-	-	8. Plant and machine operators and assemblers
9. อาชีพขั้นพื้นฐานต่างๆ ในด้านการขายและการให้บริการ	-	-	-	-	-	169	76	-	-	-	-	9. Elementary occupations
10. คนงานซึ่งมิได้จำแนกไว้ในหมวดอื่น	-	-	-	-	-	-	-	-	-	-	-	10. Workers not classifiable by occupation

ตารางที่ 14 จำนวนลูกจ้าง จำนวนค่าจ้างเฉลี่ย ผลประโยชน์อื่นๆ ที่ได้รับ และอุตสาหกรรม ภาคกลาง
TABLE 14 EMPLOYEE BY AVERAGE WAGE, FRINGE BENEFIT AND INDUSTRY CENTRAL REGION

หน่วยเป็นพัน : In Thousands

ไตรมาสที่ 3/2553 : Quarter 3/2010

อุตสาหกรรม	จำนวนลูกจ้าง Total Employee	ค่าจ้างเฉลี่ย		ลูกจ้างที่ได้รับผลประโยชน์อื่นๆ Employee Receive Fringe Benefit										INDUSTRY	
		Average Wage	9,023.5	ได้รับเป็นเงิน In Cash		ได้รับเป็นสิ่งของ In Kind									TOTAL
				โบนัส Bonus	ค่าล่วงเวลา Overtime	เงินอื่นๆ Other Income	อาหาร Food	เครื่องแต่งกาย Clothes	ที่อยู่อาศัย Housing	อื่นๆ Others					
ยอดรวม	5,177.4	9,023.5	1,071.7	1,003.2	548.2	55.6	268.2	451.1	451.1	451.1	451.1	451.1	451.1	TOTAL	
1. เคนดกรรม การค้าสัตว์ และการป่าไม้	473.7	4,698.4	-	11.5	8.0	-	40.3	14.2	13.9	-	40.3	14.2	14.2	1. Agriculture, hunting and forestry	
2. การประมง	44.7	5,934.7	-	0.3	1.8	-	4.7	5.5	11.5	-	4.7	5.5	5.5	2. Fishing	
3. การทำเหมืองแร่ และเหมืองหิน	11.0	6,684.3	-	0.7	2.7	-	-	-	0.5	-	-	-	-	3. Mining and quarrying	
4. การผลิต	2,162.6	8,119.5	5.8	888.0	563.7	43.9	79.7	369.7	314.5	43.9	79.7	369.7	369.7	4. Manufacturing	
5. การไฟฟ้า ก๊าซ และการประปา	29.5	21,980.2	-	1.6	4.7	0.4	1.4	-	0.2	0.4	1.4	-	-	5. Electricity, gas and water supply	
6. การก่อสร้าง	457.9	7,259.6	0.1	33.1	13.6	-	15.8	24.8	4.9	-	15.8	24.8	24.8	6. Construction	
7. การขนส่ง การขายปลีก การซ่อมแซมยานยนต์ รถจักรยานยนต์ ของใช้ส่วนบุคคล และของใช้ ในครัวเรือน	491.8	8,103.9	0.3	32.1	65.7	4.6	31.4	9.4	37.8	4.6	31.4	9.4	9.4	7. Wholesale and retail trade, repair of motor vehicles motorcycles and personal and household goods	
8. โรงแรม และภัตตาคาร	213.2	6,565.0	-	7.4	60.3	2.5	15.8	6.1	114.6	2.5	15.8	6.1	6.1	8. Hotel and restaurants	
9. การขนส่ง สถานที่เก็บสินค้า และการคมนาคม	172.5	13,535.7	-	27.2	34.8	0.4	8.0	5.9	4.0	0.4	8.0	5.9	5.9	9. Transport, storage and communication	
10. การเป็นสื่อกลางทางการเงิน	83.1	18,377.2	0.3	0.4	13.2	-	2.6	-	0.1	-	2.6	-	-	10. Financial intermediation	
11. กิจการด้านอสังหาริมทรัพย์ การให้เช่า และกิจกรรมทางธุรกิจ	156.5	10,688.8	-	16.2	11.4	0.3	6.5	3.7	6.3	0.3	6.5	3.7	3.7	11. Real estate, renting and business activities	
12. การบริหารราชการ และการเมืองทั้งประเทศ รวมทั้งการประกันสังคมภาคบังคับ	335.2	13,821.6	-	15.7	77.5	0.4	30.7	7.4	0.3	0.4	30.7	7.4	7.4	12. Public administration and defence, compulsory social security	
13. การศึกษา	245.4	17,548.0	-	5.0	87.6	1.4	10.4	1.3	9.1	1.4	10.4	1.3	1.3	13. Education	
14. งานด้านสุขภาพ และงานสังคมสงเคราะห์	131.9	12,339.4	-	25.4	30.8	0.1	9.3	1.2	6.9	0.1	9.3	1.2	1.2	14. Health and social work	
15. กิจการด้านบริการชุมชน สังคม และการบริการ ส่วนบุคคลอื่นๆ	120.1	7,043.2	-	6.0	24.3	-	2.5	0.7	9.2	-	2.5	0.7	0.7	15. Other community, social and personal service activity	
16. ลูกจ้างในครัวเรือนส่วนบุคคล	43.8	5,148.2	-	0.4	2.2	1.6	9.2	1.2	14.6	1.6	9.2	1.2	1.2	16. Private households with employed persons	
17. องค์การระหว่างประเทศและองค์การต่างประเทศ อื่นๆ และสมาชิก	-	-	-	-	-	-	-	-	-	-	-	-	-	17. Extra-territorial organizations and bodies	
18. ไม่ทราบ	4.6	14,334.8	-	0.7	1.0	-	-	0.1	-	-	-	-	0.1	18. Unknown	

ตารางที่ 14 จำนวนลูกจ้าง จีแนวมค่าจ้างเฉลี่ย ผลประโยชน์อื่น ๆ ที่ได้รับ อุตสาหกรรม และเพศ ภาคกลาง
TABLE 14 EMPLOYEE BY AVERAGE WAGE, FRINGE BENEFIT, INDUSTRY AND SEX - CENTRAL REGION

อุตสาหกรรม Industry	จำนวนลูกจ้าง Total Employee	ลูกจ้างที่ได้รับผลประโยชน์อื่น ๆ ที่ได้รับ Fringe Benefit										อุตสาหกรรม INDUSTRY
		ค่าจ้างเฉลี่ย Average Wage		ได้รับเป็นเงิน In Cash		ได้รับเป็นสิ่งของ In Kind		ได้รับเป็นเงิน In Cash		ได้รับเป็นสิ่งของ In Kind		
		Wage	Bonus	Overtime	Other Income	Food	Clothes	Housing	Others			
ชาย	2,816.3	9,383.0	1.3	556.1	501.8	250.4	26.9	176.8	215.4	MALE		
1. เหมืองแร่ การทำเหมืองแร่ และการป่าไม้	272.6	5,059.5	-	4.9	4.4	9.0	-	28.2	10.3	1. Agriculture, hunting and forestry		
2. การประมง	39.5	6,097.9	-	0.3	1.2	11.5	-	3.8	5.0	2. Fishing		
3. การทำเหมืองแร่ และเหมืองหิน	9.2	6,824.0	-	0.7	2.7	0.5	-	-	-	3. Mining and quarrying		
4. การผลิต	1,061.7	8,887.5	0.8	446.5	273.9	137.7	19.8	46.8	164.2	4. Manufacturing		
5. การไฟฟ้า ก๊าซ และการประปา	24.2	20,853.1	-	1.1	3.4	0.2	0.4	1.3	-	5. Electricity, gas and water supply		
6. การก่อสร้าง	386.9	7,388.2	-	26.1	13.4	4.6	-	14.8	17.9	6. Construction		
7. การขนส่ง การขายปลีก การซ่อมแซมยานยนต์ รถจักรยานยนต์ ของใช้ส่วนบุคคล และของใช้ในครัวเรือน	284.0	7,989.5	0.3	17.0	34.8	26.3	3.7	25.9	4.4	7. Wholesale and retail trade, repair of motor vehicles motorcycles and personal and household goods		
8. โรงแรม และภัตตาคาร	78.5	7,586.5	-	3.4	25.3	44.8	2.0	7.3	2.1	8. Hotel and restaurants		
9. การขนส่ง สถานที่เก็บสินค้า และการคมนาคม	131.7	13,252.2	-	20.0	27.4	3.5	0.4	7.4	4.2	9. Transport, storage and communication		
10. การเป็นสื่อกลางการเงิน	41.0	19,083.5	0.3	0.4	8.3	-	-	2.5	-	10. Financial intermediation		
11. กิจกรรมด้านอสังหาริมทรัพย์ การให้เช่า และกิจกรรมทางธุรกิจ	93.2	10,507.1	-	13.1	7.0	5.4	0.3	4.2	1.3	11. Real estate, renting and business activities		
12. การบริหารราชการ และการป้องกันประเทศ รวมทั้งการประกันสังคมภาคบังคับ	206.9	14,444.0	-	11.6	53.5	0.3	0.3	23.6	5.5	12. Public administration and defence, compulsory social security		
13. การศึกษา	83.0	19,567.9	-	1.2	30.8	0.7	-	5.9	0.4	13. Education		
14. งานด้านสุขภาพและงานสังคมสงเคราะห์	33.9	12,545.0	-	5.7	6.7	1.6	-	2.1	-	14. Health and social work		
15. กิจกรรมด้านบริการชุมชน สังคม และการบริการส่วนบุคคลอื่น ๆ	58.4	7,653.9	-	3.4	6.6	3.1	-	1.6	-	15. Other community, social and personal service activity		
16. ธุรกิจไม่ครัวเรือนส่วนบุคคล	9.0	6,861.4	-	0.1	1.6	1.4	-	1.2	-	16. Private households with employed persons		
17. องค์การระหว่างประเทศและองค์การต่างประเทอื่นๆ และสมาชิก	-	-	-	-	-	-	-	-	-	17. Extra-territorial organizations and bodies		
18. ไม่ทราบ	2.7	9,840.4	-	0.7	1.0	-	-	-	0.1	18. Unknown		
หญิง	2,561.1	8,594.6	5.1	515.7	501.4	297.8	28.7	91.4	235.8	FEMALE		
1. เหมืองแร่ การทำเหมืองแร่ และการป่าไม้	201.1	4,208.7	-	6.6	3.6	5.0	-	12.0	3.9	1. Agriculture, hunting and forestry		
2. การประมง	5.2	4,706.2	-	-	0.6	-	-	0.9	0.5	2. Fishing		
3. การทำเหมืองแร่ และเหมืองหิน	1.8	5,977.2	-	-	-	-	-	-	-	3. Mining and quarrying		
4. การผลิต	1,100.9	7,378.9	5.0	441.6	289.8	176.8	24.1	32.8	205.4	4. Manufacturing		
5. การไฟฟ้า ก๊าซ และการประปา	5.2	27,198.4	-	0.6	1.3	-	-	0.1	-	5. Electricity, gas and water supply		
6. การก่อสร้าง	71.0	6,558.5	0.1	7.0	0.2	0.3	-	1.0	6.9	6. Construction		
7. การขนส่ง การขายปลีก การซ่อมแซมยานยนต์ รถจักรยานยนต์ ของใช้ส่วนบุคคล และของใช้ในครัวเรือน	207.8	8,260.2	-	15.1	30.9	11.5	1.0	5.5	5.0	7. Wholesale and retail trade, repair of motor vehicles motorcycles and personal and household goods		
8. โรงแรม และภัตตาคาร	134.7	5,969.9	-	4.1	35.1	69.8	0.5	8.5	4.1	8. Hotel and restaurants		
9. การขนส่ง สถานที่เก็บสินค้า และการคมนาคม	40.8	14,451.6	-	7.2	7.4	0.5	-	0.6	1.7	9. Transport, storage and communication		
10. การเป็นสื่อกลางการเงิน	42.1	17,688.4	-	0.1	4.8	0.1	-	0.1	-	10. Financial intermediation		
11. กิจกรรมด้านอสังหาริมทรัพย์ การให้เช่า และกิจกรรมทางธุรกิจ	63.3	10,956.4	-	3.1	4.4	0.8	-	2.3	2.4	11. Real estate, renting and business activities		
12. การบริหารราชการ และการป้องกันประเทศ รวมทั้งการประกันสังคมภาคบังคับ	128.3	12,818.3	-	4.1	24.0	-	0.1	7.1	2.0	12. Public administration and defence, compulsory social security		
13. การศึกษา	162.4	16,516.4	-	3.9	56.9	8.3	1.4	4.5	0.9	13. Education		
14. งานด้านสุขภาพและงานสังคมสงเคราะห์	98.0	12,268.3	-	19.7	24.1	5.3	0.1	7.2	1.2	14. Health and social work		
15. กิจกรรมด้านบริการชุมชน สังคม และการบริการส่วนบุคคลอื่น ๆ	61.8	6,466.4	-	2.6	17.6	6.1	-	0.9	0.7	15. Other community, social and personal service activity		
16. ธุรกิจไม่ครัวเรือนส่วนบุคคล	34.8	4,703.9	-	0.2	0.6	13.2	1.6	8.0	1.2	16. Private households with employed persons		
17. องค์การระหว่างประเทศและองค์การต่างประเทอื่นๆ และสมาชิก	-	-	-	-	-	-	-	-	-	17. Extra-territorial organizations and bodies		
18. ไม่ทราบ	1.9	20,870.7	-	-	-	-	-	-	-	18. Unknown		

ข้อมูลปี 2553 : Quarter 3/2010

หน่วยเป็นพัน : In Thousands

ตารางที่ 15 จำนวนลูกจ้างเอกชน จำนวนตามค่าจ้างเฉลี่ย ผลประโยชน์อื่นที่ได้รับ และอุตสาหกรรม ภาคกลาง
TABLE 15 PRIVATE EMPLOYEE BY AVERAGE WAGE, FRINGE BENEFIT AND INDUSTRY CENTRAL REGION

ไตรมาสที่ 3/2553 : Quarter 3/2010 หน่วยเป็นพัน : In Thousands

อุตสาหกรรม	จำนวน ลูกจ้างเอกชน Total Private Employee	ค่าจ้างเฉลี่ย Average Wage	ลูกจ้างเอกชนที่ได้รับผลประโยชน์อื่น ๆ Private Employee Receive Fringe Benefit				INDUSTRY
			โบนัส Bonus	ค่าล่วงเวลา Overtime	ค่าจ้างเป็นเงิน In Cash	ได้รับเป็นสิ่งของ In Kind	
			Food	Clothes	Housing	Others	
ยอดรวม	4,430.6	7,841.2	807.8	540.0	210.8	440.8	TOTAL
1. เกษตรกรรม การค้าสัตว์ และการป่าไม้	459.6	4,517.8	6.7	13.9	-	39.2	1. Agriculture, hunting and forestry
2. การประมง	44.7	5,934.7	0.3	11.5	-	4.7	2. Fishing
3. การทำเหมืองแร่และเหมืองหิน	11.0	6,684.3	0.7	2.7	-	-	3. Mining and quarrying
4. การผลิต	2,158.5	8,099.9	886.2	314.5	43.9	79.4	4. Manufacturing
5. การไฟฟ้า ก๊าซ และการประปา	2.5	9,761.3	-	-	-	-	5. Electricity, gas and water supply
6. การก่อสร้าง	449.4	7,238.9	32.9	4.9	-	13.8	6. Construction
7. การขนส่ง การขายปลีก การซ่อมแซมยานยนต์ รถจักรยานยนต์ เครื่องใช้ส่วนบุคคล และของใช้ ในครัวเรือน	490.8	8,104.9	32.1	65.7	31.4	9.4	7. Wholesale and retail trade, repair of motor vehicles motorcycles and personal and household goods
8. โรงแรม และภัตตาคาร	213.2	6,565.0	7.4	60.3	114.6	2.5	8. Hotel and restaurants
9. การขนส่ง สถานที่เก็บสินค้าและการคมนาคม	138.6	9,868.7	20.3	33.1	4.0	7.1	9. Transport, storage and communication
10. การเป็นสื่อกลางทางการเงิน	68.9	17,227.1	0.3	12.2	0.1	-	10. Financial intermediation
11. กิจกรรมด้านอสังหาริมทรัพย์ การให้เช่า และกิจกรรมทางธุรกิจ	144.9	10,544.9	15.6	8.8	6.3	0.3	11. Real estate, renting and business activities
12. การบริหารราชการ และการป้องกันประเทศ รวมทั้งการประกันสังคมภาคบังคับ	-	-	-	-	-	-	12. Public administration and defence, compulsory social security
13. การศึกษา	58.2	12,915.9	2.9	9.2	5.1	1.4	13. Education
14. งานด้านสุขภาพ และงานสังคมสงเคราะห์	31.7	9,080.1	5.4	5.4	3.4	0.0	14. Health and social work
15. กิจกรรมด้านบริการชุมชน สังคม และการบริการ ส่วนบุคคลอื่นๆ	110.7	7,058.7	6.0	22.2	9.2	2.3	15. Other community, social and personal service activity
16. ครัวเรือนในครัวเรือนส่วนบุคคล	43.8	5,148.2	0.4	2.2	14.6	1.6	16. Private households with employed persons
17. องค์การระหว่างประเทศและองค์การต่างประเทศ อื่นๆ และสมาชิก	-	-	-	-	-	-	17. Extra-territorial organizations and bodies
18. ไม่ทราบ	4.2	14,272.3	0.7	1.0	-	-	18. Unknown

ตารางที่ 15 จำนวนลูกจ้างเอกชน จำนวนตามค่าจ้างเฉลี่ย ผลประโยชน์ที่ได้รับ อุตสาหกรรม และเพศ ภาคกลาง
TABLE 15 PRIVATE EMPLOYEE BY AVERAGE WAGE, FRINGE BENEFIT, INDUSTRY AND SEX, CENTRAL REGION

อุตสาหกรรม Industry	จำนวนลูกจ้าง เอกชน Total Private Employee	อุตสาหกรรมที่ได้รับผลประโยชน์ Private Employee Receive Fringe Benefit										อุตสาหกรรม Industry
		ได้รับเป็นเงิน In Cash					ได้รับเป็นสิ่งของ In Kind					
		ค่าจ้างเฉลี่ย Average Wage	โบนัส Bonus	ค่าล่วงเวลา Overtime	เงินอื่นๆ Other Income	อาหาร Food	เครื่องแต่งกาย Clothes	ที่อยู่อาศัย Housing	อื่นๆ Others			
ชาย	2,434.3	8,211.2	1.3	530.0	404.2	248.2	25.8	139.3	208.9	MALE		
1. เหมอกรบ การค้าส่ง และการค้าปลีก	263.0	4,818.2	-	4.4	3.4	9.0	-	27.5	10.3	1. Agriculture, hunting and forestry		
2. การประมง	39.5	6,097.9	-	0.3	1.2	11.5	-	3.8	5.0	2. Fishing		
3. การทำเหมืองแร่และเหมืองหิน	9.2	6,824.0	-	0.7	2.7	0.5	-	-	-	3. Mining and quarrying		
4. การผลิต	1,059.8	8,868.5	0.8	445.5	273.5	137.7	19.8	46.6	164.2	4. Manufacturing		
5. การไฟฟ้า ก๊าซ และการประปา	1.9	11,109.4	-	-	-	-	-	-	-	5. Electricity, gas and water supply		
6. การก่อสร้าง	382.1	7,372.5	0.3	25.9	13.1	4.6	-	12.9	17.7	6. Construction		
7. การขนส่ง การขายปลีก การซ่อมแซมยานยนต์ รถจักรยานยนต์ ของใช้ส่วนบุคคล และของใช้ในบ้าน	283.3	7,987.3	-	17.0	34.8	26.0	3.7	25.9	4.4	7. Wholesale and retail trade, repair of motor vehicles motorcycles and personal and household goods		
8. โรงแรม และภัตตาคาร	78.5	7,586.5	-	3.4	25.3	44.8	2.0	7.3	2.1	8. Hotel and restaurants		
9. การขนส่ง สถานที่รับสินค้า และการคมนาคม	106.4	9,449.0	-	14.1	26.4	3.5	-	6.6	3.8	9. Transport, storage and communication		
10. การเป็นสื่อกลางทางการเงิน	34.9	17,057.3	0.3	0.3	7.9	-	-	2.4	-	10. Financial intermediation		
11. กิจกรรมด้านบริการชุมชน สังคม และการบริการส่วนบุคคลอื่นๆ	87.5	10,295.3	-	12.6	5.5	5.4	0.3	3.7	1.3	11. Real estate, renting and business activities		
12. การบริหารราชการ และการป้องกันประเทศ	-	-	-	-	-	-	-	-	-	12. Public administration and defence, compulsory social security		
13. การศึกษา	17.6	15,662.4	-	0.3	2.6	0.1	-	-	-	13. Education		
14. งานด้านสุขภาพและงานสังคมสงเคราะห์	6.1	9,018.2	-	1.3	0.2	0.8	-	-	-	14. Health and social work		
15. กิจกรรมด้านบริการชุมชน สังคม และการบริการส่วนบุคคลอื่นๆ	53.1	7,667.2	-	3.4	5.1	3.1	-	1.4	-	15. Other community, social and personal service activity		
16. ธุรกิจไม่รวมส่วนบุคคล	9.0	6,861.4	-	0.1	1.6	1.4	-	1.2	-	16. Private households with employed persons		
17. องค์การระหว่างประเทศและองค์การต่างประเทศอื่นๆ และชาติ	-	-	-	-	-	-	-	-	-	17. Extra-territorial organizations and bodies		
18. ไม่ทราบ	2.3	8,964.9	-	0.7	1.0	-	-	-	0.1	18. Unknown		
หญิง	1,996.3	7,390.1	5.0	492.2	403.6	291.8	28.5	71.5	231.9	FEMALE		
1. เหมอกรบ การค้าส่ง และการค้าปลีก	196.6	4,115.8	-	6.3	3.2	5.0	-	11.7	3.9	1. Agriculture, hunting and forestry		
2. การประมง	5.2	4,706.2	-	-	0.6	-	-	0.9	0.5	2. Fishing		
3. การทำเหมืองแร่และเหมืองหิน	1.8	5,977.2	-	-	-	-	-	-	-	3. Mining and quarrying		
4. การผลิต	1,098.7	7,358.4	5.0	440.7	289.7	176.8	24.1	32.8	205.2	4. Manufacturing		
5. การไฟฟ้า ก๊าซ และการประปา	0.5	4,940.0	-	-	-	-	-	-	-	5. Electricity, gas and water supply		
6. การก่อสร้าง	67.2	6,479.5	-	7.0	0.2	0.3	-	0.9	6.9	6. Construction		
7. การขนส่ง การขายปลีก การซ่อมแซมยานยนต์ รถจักรยานยนต์ ของใช้ส่วนบุคคล และของใช้ในบ้าน	207.5	8,265.3	-	15.1	30.9	11.5	1.0	5.5	5.0	7. Wholesale and retail trade, repair of motor vehicles motorcycles and personal and household goods		
8. โรงแรม และภัตตาคาร	134.7	5,969.9	-	4.1	35.1	69.8	0.5	8.5	4.1	8. Hotel and restaurants		
9. การขนส่ง สถานที่รับสินค้า และการคมนาคม	32.2	11,257.8	-	6.2	6.8	0.5	-	0.5	1.7	9. Transport, storage and communication		
10. การเป็นสื่อกลางทางการเงิน	34.0	17,401.3	-	0.1	4.3	0.1	-	0.1	-	10. Financial intermediation		
11. กิจกรรมด้านบริการชุมชน สังคม และการบริการส่วนบุคคลอื่นๆ	57.4	10,925.4	-	3.1	3.3	0.8	-	1.3	2.4	11. Real estate, renting and business activities		
12. การบริหารราชการ และการป้องกันประเทศ	-	-	-	-	-	-	-	-	-	12. Public administration and defence, compulsory social security		
13. การศึกษา	40.6	11,724.1	-	2.7	6.7	5.0	1.4	0.2	0.4	13. Education		
14. งานด้านสุขภาพและงานสังคมสงเคราะห์	25.6	9,094.8	-	4.1	5.2	2.6	0.0	0.3	0.1	14. Health and social work		
15. กิจกรรมด้านบริการชุมชน สังคม และการบริการส่วนบุคคลอื่นๆ	57.5	6,497.0	-	2.6	17.1	6.1	-	0.9	0.7	15. Other community, social and personal service activity		
16. ธุรกิจไม่รวมส่วนบุคคล	34.8	4,703.9	-	0.2	0.6	13.2	1.6	8.0	1.2	16. Private households with employed persons		
17. องค์การระหว่างประเทศและองค์การต่างประเทศอื่นๆ และชาติ	-	-	-	-	-	-	-	-	-	17. Extra-territorial organizations and bodies		
18. ไม่ทราบ	1.9	20,870.7	-	-	-	-	-	-	-	18. Unknown		

ตารางที่ 16 จำนวนลูกจ้างรัฐบาล จำนวนตามค่าเฉลี่ย โดยประโยชน์ที่ได้รับ อุตสาหกรรม และเพศ ภาคกลาง
TABLE 16 GOVERNMENT EMPLOYEE BY AVERAGE WAGE, FRINGE BENEFIT, INDUSTRY AND SEX , CENTRAL REGION

อุตสาหกรรม Industry	จำนวน ลูกจ้างรัฐบาล Total Government Employee	ลูกจ้างรัฐบาลที่ได้รับผลประโยชน์จาก Government Employee Receive Fringe Benefit										ค่าเฉลี่ย Average Wage	อุตสาหกรรม INDUSTRY
		ได้รับเป็นเงิน In Cash					ได้รับเป็นสิ่งของ In Kind						
		โบนัส Bonus	ค่าล่วงเวลา Overtime	เงินอื่นๆ Other Income	อาหาร Food	เสื้อผ้า Clothes	ที่อยู่อาศัย Housing	อื่นๆ Others					
ชาย	382.0	16,851.3	26.1	97.7	2.2	1.1	37.5	6.5					MALE
1. เกษตรกรรม การค้าสัตว์ และการป่าไม้	9.6	11,681.7	0.5	0.9	-	-	0.8	-					1. Agriculture, hunting and forestry
2. การประมง	-	-	-	-	-	-	-	-					2. Fishing
3. การทำเหมืองแร่ และเหมืองหิน	-	-	-	-	-	-	-	-					3. Mining and quarrying
4. การผลิต	1.9	19,764.5	1.0	0.4	-	-	0.2	-					4. Manufacturing
5. การไฟฟ้า ก๊าซ และการประปา	22.3	21,699.4	1.1	3.4	0.2	0.4	1.3	-					5. Electricity, gas and water supply
6. การก่อสร้าง	4.8	8,652.7	0.2	0.3	-	-	1.9	0.2					6. Construction
7. การขนส่ง การขายปลีก การซ่อมแซมยานยนต์ รถจักรยานยนต์ ของใช้ส่วนบุคคล และของใช้ในครัวเรือน	0.7	8,906.4	-	-	0.3	-	-	-					7. Wholesale and retail trade, repair of motor vehicles motorcycles and personal and household goods
8. โรงแรม และภัตตาคาร	-	-	-	-	-	-	-	-					8. Hotel and restaurants
9. การขนส่ง สถานีเก็บสินค้า และการคมนาคม	25.3	29,275.0	5.9	1.0	-	0.4	0.8	0.4					9. Transport, storage and communication
10. การเป็นสื่อกลางทางการเงิน	6.2	30,564.6	0.1	0.5	-	-	0.1	-					10. Financial intermediation
11. กิจกรรมด้านอสังหาริมทรัพย์ การให้เช่า และกิจการทางธุรกิจ	5.7	13,755.9	0.6	1.5	-	-	0.5	-					11. Real estate, renting and business activities
12. การบริหารราชการ และการเมืองในประเทศ รวมทั้งการประกันสังคมภาคบังคับ	206.9	14,444.0	11.6	55.5	0.3	0.3	23.6	5.5					12. Public administration and defence, compulsory social security
13. การศึกษา	65.4	20,620.3	0.9	28.2	0.6	-	5.9	0.4					13. Education
14. งานด้านสุขภาพ และงานสังคมสงเคราะห์	27.8	13,317.0	4.4	6.5	0.8	-	2.1	-					14. Health and social work
15. กิจกรรมด้านบริการชุมชน สังคม และการบริการส่วนบุคคลอื่นๆ	5.2	7,519.1	-	1.5	-	-	0.2	-					15. Other community, social and personal service activity
16. องค์กรไม่แสวงหาผลกำไร	-	-	-	-	-	-	-	-					16. Private households with employed persons
17. องค์กรระหว่างประเทศและองค์การต่างประเทศอื่นๆ และสมาชิก	-	-	-	-	-	-	-	-					17. Extra-territorial organizations and bodies
18. ไม่ทราบ	0.4	15,000.0	-	-	-	-	-	-					18. Unknown
หญิง	364.8	15,185.8	0.1	97.8	6.1	0.2	19.9	3.8					FEMALE
1. เกษตรกรรม การค้าสัตว์ และการป่าไม้	4.5	8,229.3	0.3	0.3	-	-	0.3	-					1. Agriculture, hunting and forestry
2. การประมง	-	-	-	-	-	-	-	-					2. Fishing
3. การทำเหมืองแร่ และเหมืองหิน	-	-	-	-	-	-	-	-					3. Mining and quarrying
4. การผลิต	2.2	17,649.5	0.9	0.1	-	-	-	-					4. Manufacturing
5. การไฟฟ้า ก๊าซ และการประปา	4.7	29,766.9	0.6	1.3	-	-	0.1	-					5. Electricity, gas and water supply
5. การก่อสร้าง	3.7	7,987.8	0.1	-	-	-	0.1	-					6. Construction
7. การขายปลีก การซ่อมแซมยานยนต์ รถจักรยานยนต์ ของใช้ส่วนบุคคล และของใช้ในครัวเรือน	0.3	4,600.0	-	-	-	-	-	-					7. Wholesale and retail trade, repair of motor vehicles motorcycles and personal and household goods
8. โรงแรม และภัตตาคาร	-	-	-	-	-	-	-	-					8. Hotel and restaurants
9. การขนส่ง สถานีเก็บสินค้า และการคมนาคม	8.6	26,373.6	1.0	0.7	-	-	0.1	-					9. Transport, storage and communication
10. การเป็นสื่อกลางทางการเงิน	8.1	18,894.9	-	0.5	-	-	0.0	-					10. Financial intermediation
11. กิจกรรมด้านอสังหาริมทรัพย์ การให้เช่า และกิจการทางธุรกิจ	5.9	11,259.3	-	1.1	-	-	1.0	-					11. Real estate, renting and business activities
12. การบริหารราชการ และการเมืองในประเทศ รวมทั้งการประกันสังคมภาคบังคับ	128.3	12,818.3	4.1	24.0	-	0.1	7.1	2.0					12. Public administration and defence, compulsory social security
13. การศึกษา	121.9	18,112.0	1.2	50.2	3.3	-	4.3	0.5					13. Education
14. งานด้านสุขภาพ และงานสังคมสงเคราะห์	72.4	13,392.1	15.6	18.9	2.7	0.1	6.9	1.2					14. Health and social work
15. กิจกรรมด้านบริการชุมชน สังคม และการบริการส่วนบุคคลอื่นๆ	4.2	6,049.7	-	0.6	-	-	-	-					15. Other community, social and personal service activity
16. องค์กรไม่แสวงหาผลกำไร	-	-	-	-	-	-	-	-					16. Private households with employed persons
17. องค์กรระหว่างประเทศและองค์การต่างประเทศอื่นๆ และสมาชิก	-	-	-	-	-	-	-	-					17. Extra-territorial organizations and bodies
18. ไม่ทราบ	-	-	-	-	-	-	-	-					18. Unknown

ตารางที่ 17 จำนวนลูกจ้าง จำแนกตามอาชีพ และระดับของรายได้ ภาคกลาง
TABLE 17 EMPLOYEE BY OCCUPATION AND INCOME CLASS CENTRAL REGION

ไตรมาสที่ 3/2553 : Quarter 3/2010

หน่วยเป็นพัน : In Thousands

ระดับของรายได้	อาชีพ Occupation											รวม	INCOME CLASS
	ผู้บัญชาการและผู้จัดการ Legislators & Managers	วิชาชีพ ด้านต่างๆ Profes- sional	วิชาชีพ ด้านเทคนิค Technicians	เสมียน Clerks	พนักงาน บริการ Service Workers	ด้านเกษตรกรรม และประมง Agricultural & Fishery	สามารถทำฝีมือ & Related trades	ด้านความ สามารถ Craft	ผู้ปฏิบัติงาน โรงงานเครื่องจักร Plant & Machine operators	อาชีพอื่น ฐานต่างๆ Elementary occupations	พนักงาน ที่ไม่สามารถ จำแนก Not classifiable		
ยอดรวม	115.8	332.3	473.0	457.2	437.4	188.2	924.2	1,171.9	1,088.8	6.3	6.3		
ต่ำกว่า 1,501 บาท	0.6	1.2	0.3	-	5.4	3.2	11.3	2.7	26.0	-	-	Less than 1,501 Baht	
1,501 - 2,500 บาท	0.3	-	4.0	0.3	13.3	8.2	16.1	10.5	82.3	-	-	1,501 - 2,500 Baht	
2,501 - 3,500 บาท	1.4	0.7	2.3	2.5	24.4	29.2	36.2	20.2	123.5	-	-	2,501 - 3,500 Baht	
3,501 - 4,500 บาท	9.2	0.5	8.1	9.0	56.8	51.1	94.9	111.3	202.9	-	-	3,501 - 4,500 Baht	
4,501 - 5,500 บาท	7.1	2.3	35.8	47.2	72.5	28.8	196.0	344.1	295.3	0.6	0.6	4,501 - 5,500 Baht	
5,501 - 6,500 บาท	7.0	3.3	32.9	57.8	88.8	23.0	178.5	204.6	187.4	-	-	5,501 - 6,500 Baht	
6,501 - 7,500 บาท	4.9	6.4	39.4	37.0	39.8	16.5	111.6	139.5	68.9	-	-	6,501 - 7,500 Baht	
7,501 - 10,000 บาท	10.9	58.9	115.8	143.2	75.5	18.3	173.8	221.4	71.0	0.6	0.6	7,501 - 10,000 Baht	
10,001 - 15,000 บาท	9.8	60.6	112.8	81.2	33.7	5.1	78.4	73.7	27.9	1.2	1.2	10,001 - 15,000 Baht	
15,001 - 20,000 บาท	12.2	39.6	51.1	35.3	13.8	1.4	11.6	24.4	2.0	0.4	0.4	15,001 - 20,000 Baht	
20,001 - 30,000 บาท	15.3	89.2	45.5	31.5	8.9	2.0	8.7	10.5	0.3	0.1	0.1	20,001 - 30,000 Baht	
มากกว่า 30,000 บาท	36.8	65.7	23.8	10.7	3.8	-	5.2	5.9	1.0	0.6	0.6	More than 30,000 Baht	
ไม่ทราบ	0.3	4.0	1.4	1.6	0.7	1.4	1.9	3.1	0.6	2.8	2.8	Unknown	

ตารางที่ 17 จำนวนลูกจ้าง ด้านตามอาชีพ ระดับของรายได้ และเพศ ภาคกลาง
TABLE 17 EMPLOYEE BY OCCUPATION, INCOME CLASS AND SEX, CENTRAL REGION

ไตรมาสที่ 3, 2553 : Quarter 3/2010

หน่วยนับพัน : In Thousands

ระดับของรายได้	อาชีพ Occupation										คนงานซึ่งมิได้จัดเข้าไว้ในหมวดอื่น Not classifiable	INCOME CLASS	
	รวม Legislators & Managers	วิชาชีพ ด้านต่างๆ Professional	วิชาชีพ ด้านเทคนิค Technicians	เสมียน Clerks	พนักงาน บริการ Service Workers	ด้านการเกษตร และประมง Agricultural & Fishery	สามารถทำมีมือ สามารถทำมีมือ & Related trades	ผู้ปฏิบัติงาน โรงงานเครื่องจักร Plant & Machine operators	อาชีพพื้นฐาน Elementary occupations	คนงานซึ่งมิได้จัดเข้าไว้ในหมวดอื่น Not classifiable			
ชาย	2,827.6												MALE
ต่ำกว่า 1,501 บาท	17.4	0.2	0.7	-	-	2.4	0.6	1.3	2.0	10.3	-	-	Less than 1,501 Baht
1,501 - 2,500 บาท	63.5	-	3.0	0.2	0.2	5.3	4.3	7.4	5.9	37.5	-	-	1,501 - 2,500 Baht
2,501 - 3,500 บาท	111.8	1.1	0.6	0.8	1.3	4.9	14.5	14.4	17.1	57.2	-	-	2,501 - 3,500 Baht
3,501 - 4,500 บาท	265.4	7.5	0.5	3.3	2.5	13.4	30.6	56.8	58.5	92.4	-	-	3,501 - 4,500 Baht
4,501 - 5,500 บาท	483.1	5.4	0.2	6.2	21.0	26.6	18.8	123.0	149.7	132.2	-	-	4,501 - 5,500 Baht
5,501 - 6,500 บาท	440.8	6.6	0.7	13.2	11.8	34.8	16.8	146.2	114.0	96.9	-	-	5,501 - 6,500 Baht
6,501 - 7,500 บาท	277.6	4.1	1.0	17.1	9.3	18.5	12.3	95.2	78.5	41.7	-	-	6,501 - 7,500 Baht
7,501 - 10,000 บาท	545.8	5.8	16.2	46.5	44.9	48.8	11.2	159.2	168.7	43.9	0.6	0.6	7,501 - 10,000 Baht
10,001 - 15,000 บาท	294.9	5.5	18.8	58.8	32.7	19.0	3.9	71.9	60.8	22.7	0.9	0.9	10,001 - 15,000 Baht
15,001 - 20,000 บาท	108.6	5.8	19.4	28.7	10.8	8.9	1.2	10.0	22.4	1.1	0.4	0.4	15,001 - 20,000 Baht
20,001 - 30,000 บาท	113.9	8.1	39.7	24.9	13.9	7.9	1.7	8.7	8.8	0.1	0.1	0.1	20,001 - 30,000 Baht
มากกว่า 30,000 บาท	93.4	26.8	29.5	18.2	5.4	2.9	-	5.2	4.8	0.6	-	-	More than 30,000 Baht
ไม่ทราบ	11.3	0.3	2.2	0.7	0.2	0.1	0.9	1.5	3.1	0.6	1.8	1.8	Unknown
หญิง	2,367.5												FEMALE
ต่ำกว่า 1,501 บาท	33.3	0.5	0.5	0.3	-	3.0	2.7	10.1	0.6	15.7	-	-	Less than 1,501 Baht
1,501 - 2,500 บาท	71.5	0.3	-	1.0	0.1	8.1	3.9	8.7	4.6	44.8	-	-	1,501 - 2,500 Baht
2,501 - 3,500 บาท	128.5	0.3	0.1	1.5	1.2	19.5	14.7	21.8	3.1	66.2	-	-	2,501 - 3,500 Baht
3,501 - 4,500 บาท	278.4	1.7	0.1	4.8	6.5	43.4	20.5	38.2	52.8	110.5	-	-	3,501 - 4,500 Baht
4,501 - 5,500 บาท	546.6	1.7	2.1	29.6	26.2	45.9	9.9	73.0	194.4	163.1	0.6	0.6	4,501 - 5,500 Baht
5,501 - 6,500 บาท	342.5	0.4	2.6	19.7	46.0	54.0	6.2	32.3	90.6	90.5	-	-	5,501 - 6,500 Baht
6,501 - 7,500 บาท	186.3	0.9	5.4	22.3	27.7	21.3	4.2	16.4	61.0	27.2	-	-	6,501 - 7,500 Baht
7,501 - 10,000 บาท	343.4	5.1	42.7	69.3	98.3	26.7	7.0	14.5	52.7	27.1	-	-	7,501 - 10,000 Baht
10,001 - 15,000 บาท	189.5	4.3	41.9	54.0	48.5	14.8	1.3	6.6	13.0	5.1	0.3	0.3	10,001 - 15,000 Baht
15,001 - 20,000 บาท	83.1	6.4	20.2	22.4	24.5	4.9	0.2	1.6	1.9	0.9	-	-	15,001 - 20,000 Baht
20,001 - 30,000 บาท	98.1	7.3	49.5	20.6	17.6	1.0	0.3	-	1.7	0.2	-	-	20,001 - 30,000 Baht
มากกว่า 30,000 บาท	59.9	10.0	36.2	5.6	5.3	0.8	-	-	1.0	0.4	0.6	0.6	More than 30,000 Baht
ไม่ทราบ	6.4	-	1.9	0.7	1.3	0.5	0.5	0.4	-	-	1.1	1.1	Unknown

ตารางที่ 18 จำนวนลูกจ้าง อื่นตามอุตสาหกรรม และระดับของรายได้ ภาคกลาง
TABLE 18 EMPLOYEE BY INDUSTRY AND INCOME CLASS CENTRAL REGION

ไตรมาสที่ 3/2553 : Quarter 3/2010

หน่วยเป็นพัน : In Thousands

ระดับของรายได้	อุตสาหกรรม Industry										INCOME CLASS
	รวม	เกษตรกรรม	การประมง	เหมืองแร่ เหมืองหิน	การผลิต	ไฟฟ้า ก๊าซ และประปา	การก่อสร้าง	การขายส่ง การขายปลีก	โรงแรม และภัตตาคาร	การขนส่ง	
Total	Agriculture	Fishing	Mining & Quarrying	Manufacturing	Electric, Gas & Water supply	Construction	Wholesale & Retail trade	Hotels & Restaurants	Transport	Hotels & Communi- cation	TOTAL
ยอดรวม	5,195.1	475.3	45.0	11.3	2,164.7	29.8	459.4	492.4	213.7	173.3	Less than 1,501 Baht
ต่ำกว่า 1,501 บาท	50.7	15.3	0.1	-	17.1	-	0.9	5.7	1.5	0.8	1,501 - 2,500 Baht
1,501 - 2,500 บาท	135.0	53.3	2.3	0.1	29.4	-	11.4	15.6	9.0	3.1	2,501 - 3,500 Baht
2,501 - 3,500 บาท	240.3	106.5	4.0	0.5	43.4	0.6	20.5	17.0	18.1	4.3	3,501 - 4,500 Baht
3,501 - 4,500 บาท	543.8	124.2	9.5	0.6	190.9	1.1	60.4	56.2	35.6	11.8	4,501 - 5,500 Baht
4,501 - 5,500 บาท	1,029.7	65.0	9.3	1.1	627.4	2.8	84.9	85.8	39.0	17.4	5,501 - 6,500 Baht
5,501 - 6,500 บาท	783.3	44.1	8.2	4.9	335.4	3.0	103.0	97.3	42.6	15.1	6,501 - 7,500 Baht
6,501 - 7,500 บาท	463.9	17.1	3.5	1.0	221.3	1.5	52.0	58.8	16.0	12.4	7,501 - 10,000 Baht
7,501 - 10,000 บาท	889.1	32.1	5.3	2.4	361.8	1.2	79.5	85.2	33.1	42.2	10,001 - 15,000 Baht
10,001 - 15,000 บาท	484.5	11.5	0.7	0.2	191.2	3.4	26.3	37.2	12.9	32.0	15,001 - 20,000 Baht
15,001 - 20,000 บาท	191.7	2.1	1.7	-	68.2	2.4	6.3	14.8	3.2	8.9	20,001 - 30,000 Baht
20,001 - 30,000 บาท	212.0	2.5	0.1	0.2	50.4	5.7	7.7	7.4	0.8	7.3	More than 30,000 Baht
มากกว่า 30,000 บาท	153.3	0.2	-	-	26.0	7.8	4.9	10.8	1.5	17.3	Unknown
ไม่ทราบ	17.7	1.6	0.3	0.3	2.1	0.3	1.5	0.6	0.5	0.8	

ตารางที่ 18 จำนวนลูกจ้างแยกตามอุตสาหกรรม และระดับของรายได้ ภาคกลาง (ต่อ)
TABLE 18 EMPLOYEE BY INDUSTRY AND INCOME CLASS CENTRAL REGION (Contd.)

หน่วยเป็นพัน : In Thousands

ระดับของรายได้	อุตสาหกรรม(ต่อ) Industry (Contd.)										ไม่ทราบ	INCOME CLASS
	สื่อกลางทางการเงิน Financial Intermediation	อสังหาริมทรัพย์ และเช่า Real estate & Renting	บริหารราชการ และป้องกันประเทศ Public adminis- tation & Defence	การศึกษา Education	ด้านสุขภาพและ สังคมสงเคราะห์ Health & Social work	บริการ ชุมชนสังคม Other community & Social	ลูกจ้างในครัว- เรือนส่วนบุคคล Private households with employed persons	องค์กร ระหว่างประเทศ Extra-territorial organizations	องค์กร	ไม่ทราบ		
ยอดรวม	83.2	156.5	337.6	248.4	132.8	120.2	43.8	-	-	7.7	TOTAL	
ต่ำกว่า 1,501 บาท	-	0.2	-	0.1	1.3	5.5	2.4	-	-	-	Less than 1,501 Baht	
1,501 - 2,500 บาท	0.5	1.9	0.4	0.2	0.4	3.9	3.4	-	-	-	1,501 - 2,500 Baht	
2,501 - 3,500 บาท	0.3	7.2	2.2	1.7	1.1	8.0	4.9	-	-	-	2,501 - 3,500 Baht	
3,501 - 4,500 บาท	1.3	4.9	16.2	6.2	5.3	11.8	7.9	-	-	-	3,501 - 4,500 Baht	
4,501 - 5,500 บาท	1.8	16.0	23.8	15.4	5.7	25.7	8.8	-	-	-	4,501 - 5,500 Baht	
5,501 - 6,500 บาท	7.1	25.7	33.5	11.2	21.5	22.2	7.9	-	-	0.6	5,501 - 6,500 Baht	
6,501 - 7,500 บาท	2.3	18.5	24.1	11.0	13.2	8.9	2.3	-	-	-	6,501 - 7,500 Baht	
7,501 - 10,000 บาท	16.1	41.7	81.4	56.6	26.3	18.3	4.6	-	-	1.4	7,501 - 10,000 Baht	
10,001 - 15,000 บาท	20.1	17.6	56.5	39.9	21.2	10.2	1.7	-	-	1.9	10,001 - 15,000 Baht	
15,001 - 20,000 บาท	11.9	6.8	31.7	14.2	15.4	4.1	-	-	-	-	15,001 - 20,000 Baht	
20,001 - 30,000 บาท	12.4	10.1	44.9	45.9	15.9	0.7	-	-	-	-	20,001 - 30,000 Baht	
มากกว่า 30,000 บาท	9.4	5.9	20.5	43.0	4.5	0.9	-	-	-	0.6	More than 30,000 Baht	
ไม่ทราบ	0.1	-	2.4	3.0	0.9	0.1	-	-	-	3.2	Unknown	

ตารางที่ 18 จำนวนลูกจ้าง อื่นตามอุตสาหกรรม ระดับของรายได้ และเพศ ภาคกลาง
TABLE 18 EMPLOYEE BY INDUSTRY, INCOME CLASS AND SEX, CENTRAL REGION

ไตรมาสที่ 3/2553 : Quarter 3/2010

หน่วยนับพัน : In Thousands

ระดับของรายได้	อุตสาหกรรม Industry											INCOME CLASS
	รวม	เกษตรกรรม	การประมง	เหมืองแร่ เหมืองหิน	การผลิต	ไฟฟ้า ก๊าซ และประปา	การก่อสร้าง	การขายส่ง การขายปลีก	โรงแรม และภัตตาคาร	การขนส่ง	Transport	
Total	Agriculture	Fishing	Mining & Quarrying	Manufacturing	Electric, Gas & Water supply	Construction	Wholesale & Retail trade	Hotels & Restaurants	Communication	Transport	COMMUNICATION	INCOME CLASS
ชาย	2,827.6	274.0	39.5	9.5	1,063.5	24.4	388.4	284.1	79.0	132.1	MALE	
ต่ำกว่า 1,501 บาท	17.4	5.3	-	-	2.7	-	0.9	2.3	0.9	0.8	Less than 1,501 Baht	
1,501 - 2,500 บาท	63.5	26.9	2.3	0.1	6.5	-	9.6	6.8	3.7	2.7	1,501 - 2,500 Baht	
2,501 - 3,500 บาท	111.8	52.5	2.8	0.5	15.4	0.3	15.9	10.3	2.7	4.2	2,501 - 3,500 Baht	
3,501 - 4,500 บาท	265.4	70.9	9.0	0.6	74.1	1.1	44.9	26.6	8.0	9.5	3,501 - 4,500 Baht	
4,501 - 5,500 บาท	483.1	42.7	6.7	0.9	247.0	2.3	64.9	50.7	13.8	14.3	4,501 - 5,500 Baht	
5,501 - 6,500 บาท	440.8	28.9	8.2	3.4	160.5	3.0	89.2	61.1	13.3	11.1	5,501 - 6,500 Baht	
6,501 - 7,500 บาท	277.6	13.2	3.0	1.0	114.5	1.0	47.0	35.7	7.0	11.4	6,501 - 7,500 Baht	
7,501 - 10,000 บาท	545.8	19.3	5.0	2.3	222.3	1.2	76.2	52.9	19.4	32.7	7,501 - 10,000 Baht	
10,001 - 15,000 บาท	294.9	9.3	0.7	0.2	124.6	3.0	22.3	20.3	6.7	21.3	10,001 - 15,000 Baht	
15,001 - 20,000 บาท	108.6	1.4	1.7	-	45.1	2.4	6.3	6.3	1.9	6.0	15,001 - 20,000 Baht	
20,001 - 30,000 บาท	113.9	2.2	0.1	0.2	28.8	4.9	5.5	4.2	0.4	4.2	20,001 - 30,000 Baht	
มากกว่า 30,000 บาท	93.4	0.2	-	-	20.4	5.1	4.2	6.8	0.9	13.5	More than 30,000 Baht	
ไม่ทราบ	11.3	1.4	-	0.3	1.8	0.2	1.5	0.1	0.5	0.4	Unknown	
หญิง	2,367.5	201.3	5.5	1.8	1,101.2	5.4	71.0	208.3	134.7	41.2	FEMALE	
ต่ำกว่า 1,501 บาท	33.3	10.0	0.1	-	14.4	-	-	3.4	0.6	-	Less than 1,501 Baht	
1,501 - 2,500 บาท	71.5	26.4	-	-	22.9	-	1.8	8.8	5.4	0.4	1,501 - 2,500 Baht	
2,501 - 3,500 บาท	128.5	54.0	1.2	-	28.0	0.3	4.7	6.7	15.4	0.0	2,501 - 3,500 Baht	
3,501 - 4,500 บาท	278.4	53.4	0.5	-	116.9	-	15.6	29.5	27.6	2.3	3,501 - 4,500 Baht	
4,501 - 5,500 บาท	546.6	22.3	2.6	0.1	380.5	0.5	20.1	35.0	25.2	3.2	4,501 - 5,500 Baht	
5,501 - 6,500 บาท	342.5	15.3	-	1.6	175.0	-	13.8	36.2	29.3	4.0	5,501 - 6,500 Baht	
6,501 - 7,500 บาท	186.3	3.9	0.6	-	106.9	0.4	5.0	23.1	9.0	1.0	6,501 - 7,500 Baht	
7,501 - 10,000 บาท	343.4	12.8	0.2	0.1	139.5	-	3.3	32.3	13.8	9.4	7,501 - 10,000 Baht	
10,001 - 15,000 บาท	189.5	2.2	-	-	66.6	0.4	3.9	17.0	6.2	10.8	10,001 - 15,000 Baht	
15,001 - 20,000 บาท	83.1	0.7	-	-	23.1	-	0.0	8.5	1.3	2.8	15,001 - 20,000 Baht	
20,001 - 30,000 บาท	98.1	0.3	-	-	21.6	0.8	2.1	3.2	0.4	3.1	20,001 - 30,000 Baht	
มากกว่า 30,000 บาท	59.9	-	-	-	5.7	2.7	0.7	4.0	0.5	3.8	More than 30,000 Baht	
ไม่ทราบ	6.4	0.2	0.3	-	0.3	0.2	-	0.5	-	0.4	Unknown	

ตารางที่ 18 จำนวนลูกจ้าง อุตสาหกรรม ระดับของรายได้ และเพศ ภาคกลาง (ต่อ)
TABLE 18 EMPLOYEE BY INDUSTRY, INCOME CLASS AND SEX, CENTRAL REGION (Contd.)

หน่วยเป็นพัน : In Thousands

ระดับของรายได้	อุตสาหกรรม (ต่อ) Industry (Contd.)										ไม่ทราบ	INCOME CLASS
	สื่อกลางทางการเงิน Financial intermediation	อสังหาริมทรัพย์ และเช่า Real estate & Renting	บริหารราชการ และป้องกันประเทศ Public administration & Defence	การศึกษา Education	ด้านสุขภาพและ สังคมสงเคราะห์ Health & Social work	บริการ ชุมชน สังคม & Social	ลูกจ้างในครัว- เรือนส่วนบุคคล Private households with employed persons	องค์กร ระหว่างประเทศ Extra-territorial organizations	ไม่ทราบ			
ชาย	41.1	93.2	208.1	84.5	33.9	58.4	9.0	-	-	4.8	MALE	
ต่ำกว่า 1,501 บาท	-	0.2	-	-	0.3	3.9	0.3	-	-	-	Less than 1,501 Baht	
1,501 - 2,500 บาท	0.3	1.4	-	0.1	-	3.1	-	-	-	-	1,501 - 2,500 Baht	
2,501 - 3,500 บาท	-	2.0	1.7	0.7	-	2.2	0.8	-	-	-	2,501 - 3,500 Baht	
3,501 - 4,500 บาท	1.2	1.8	10.4	0.5	2.3	3.8	0.8	-	-	-	3,501 - 4,500 Baht	
4,501 - 5,500 บาท	0.5	6.2	15.7	3.7	1.3	11.2	1.4	-	-	-	4,501 - 5,500 Baht	
5,501 - 6,500 บาท	4.4	17.5	20.1	4.1	5.2	9.1	1.3	-	-	0.6	5,501 - 6,500 Baht	
6,501 - 7,500 บาท	1.6	14.6	15.1	2.6	4.1	5.2	0.8	-	-	-	6,501 - 7,500 Baht	
7,501 - 10,000 บาท	8.5	29.0	43.2	13.4	6.6	10.2	2.5	-	-	1.1	7,501 - 10,000 Baht	
10,001 - 15,000 บาท	9.8	9.7	35.0	16.5	6.4	7.0	1.3	-	-	1.0	10,001 - 15,000 Baht	
15,001 - 20,000 บาท	3.1	1.8	22.2	6.1	3.0	1.3	-	-	-	-	15,001 - 20,000 Baht	
20,001 - 30,000 บาท	6.1	6.5	30.6	17.3	2.4	0.4	-	-	-	-	20,001 - 30,000 Baht	
มากกว่า 30,000 บาท	5.7	2.6	12.7	18.1	2.2	0.9	-	-	-	-	More than 30,000 Baht	
ไม่ทราบ	0.1	-	1.2	1.6	-	0.1	-	-	-	2.1	Unknown	
หญิง	42.1	63.3	129.5	163.9	98.9	61.8	34.8	-	-	2.9	FEMALE	
ต่ำกว่า 1,501 บาท	-	-	-	0.1	1.0	1.6	2.1	-	-	-	Less than 1,501 Baht	
1,501 - 2,500 บาท	0.2	0.5	0.4	0.2	0.4	0.8	3.4	-	-	-	1,501 - 2,500 Baht	
2,501 - 3,500 บาท	0.3	5.2	0.5	1.0	1.1	5.8	4.2	-	-	-	2,501 - 3,500 Baht	
3,501 - 4,500 บาท	0.1	3.1	5.8	5.8	2.9	8.0	7.1	-	-	-	3,501 - 4,500 Baht	
4,501 - 5,500 บาท	1.3	9.8	8.1	11.7	4.4	14.5	7.4	-	-	-	4,501 - 5,500 Baht	
5,501 - 6,500 บาท	2.7	8.2	13.3	7.1	16.3	13.1	6.6	-	-	-	5,501 - 6,500 Baht	
6,501 - 7,500 บาท	0.8	3.9	9.1	8.4	9.1	3.8	1.6	-	-	-	6,501 - 7,500 Baht	
7,501 - 10,000 บาท	7.6	12.7	38.2	43.2	19.8	8.2	2.2	-	-	0.3	7,501 - 10,000 Baht	
10,001 - 15,000 บาท	10.3	7.9	21.5	23.4	14.9	3.2	0.4	-	-	1.0	10,001 - 15,000 Baht	
15,001 - 20,000 บาท	8.8	5.1	9.4	8.1	12.4	2.8	-	-	-	-	15,001 - 20,000 Baht	
20,001 - 30,000 บาท	6.2	3.6	14.3	28.6	13.5	0.3	-	-	-	-	20,001 - 30,000 Baht	
มากกว่า 30,000 บาท	3.8	3.3	7.8	24.9	2.3	-	-	-	-	0.6	More than 30,000 Baht	
ไม่ทราบ	-	-	1.2	1.5	0.9	-	-	-	-	1.1	Unknown	

ภาคเหนือ

ตารางสถิติ ภาคเหนือ

- ตารางที่ 1 จำนวนประชากร จำแนกตามกลุ่มอายุ สถานภาพแรงงาน
- ตารางที่ 2 จำนวนประชากรอายุ 15 ปี ขึ้นไป จำแนกตามสถานภาพสมรส สถานภาพแรงงาน
- ตารางที่ 3 จำนวนประชากรอายุ 15 ปีขึ้นไป จำแนกตามระดับการศึกษาที่สำเร็จ สถานภาพแรงงาน
- ตารางที่ 4 ผู้มีงานทำ จำแนกตามระดับการศึกษาที่สำเร็จ อาชีพ
- ตารางที่ 5 ผู้มีงานทำ จำแนกตามระดับการศึกษาที่สำเร็จ อุตสาหกรรม
- ตารางที่ 6 ผู้มีงานทำ จำแนกตามสถานภาพการทำงาน อาชีพ
- ตารางที่ 7 ผู้มีงานทำ จำแนกตามสถานภาพการทำงาน อุตสาหกรรม
- ตารางที่ 8 ผู้มีงานทำ จำแนกตามอาชีพ จำนวนชั่วโมงทำงานต่อสัปดาห์ การมีเวลาเหลือพอที่จะทำงานเพิ่มขึ้น
- ตารางที่ 9 ผู้มีงานทำ จำแนกตามอุตสาหกรรม จำนวนชั่วโมงทำงานต่อสัปดาห์ การมีเวลาเหลือพอที่จะทำงานเพิ่มขึ้น
- ตารางที่ 10 ผู้มีงานทำ จำแนกตามสถานภาพการทำงาน จำนวนชั่วโมงทำงานต่อสัปดาห์ การมีเวลาเหลือพอที่จะทำงานเพิ่มขึ้น
- ตารางที่ 11 ผู้มีงานทำ จำแนกตามกลุ่มอายุ ชั่วโมงการทำงานต่อสัปดาห์ การมีเวลาเหลือพอที่จะทำงานเพิ่มขึ้น
- ตารางที่ 12 จำนวนผู้ว่างงาน ที่หางานทำ จำแนกตามระยะเวลาที่หางานทำ ระดับการศึกษาที่สำเร็จ
- ตารางที่ 13 จำนวนผู้ว่างงาน ที่เคยทำงานมาก่อน จำแนกอาชีพที่ทำครั้งสุดท้าย อุตสาหกรรมที่ทำครั้งสุดท้าย
- ตารางที่ 14 ลูกจ้าง จำแนกตามค่าจ้างเฉลี่ย ผลประโยชน์อื่นๆ ที่ได้รับ อุตสาหกรรม
- ตารางที่ 15 ลูกจ้างเอกชน จำแนกตามค่าจ้างเฉลี่ย ผลประโยชน์อื่นๆ ที่ได้รับ อุตสาหกรรม
- ตารางที่ 16 ลูกจ้างรัฐบาล จำแนกตามค่าจ้างเฉลี่ย ผลประโยชน์อื่นๆ ที่ได้รับ อุตสาหกรรม
- ตารางที่ 17 ลูกจ้าง จำแนกตาม อาชีพ ระดับของรายได้
- ตารางที่ 18 ลูกจ้าง จำแนกตาม อุตสาหกรรม ระดับของรายได้

ตารางที่ 1 จำนวนประชากรอายุ 15 ปีขึ้นไป จำแนกตามกลุ่มอายุ และสถานภาพแรงงาน ภาคเหนือ

TABLE 1 POPULATION 15 YEARS AND OVER BY AGE GROUP AND LABOR FORCE STATUS NORTHERN REGION

ไตรมาสที่ 3/2553 : Quarter-3/2010

หน่วยเป็นพัน : in Thousands

สถานภาพแรงงาน	กลุ่มอายุ Age Group						LABOR FORCE STATUS			
	รวม Total	15-19	20-24	25-29	30-34	35-39		40-49	50-59	>= 60
ประชากรอายุ 15 ปีขึ้นไป	9,962.5	958.3	958.0	933.2	853.2	874.6	2,021.9	1,724.3	1,639.1	POPULATION 15 YEARS AND OVER
กำลังแรงงานรวม	7,265.9	240.9	677.2	834.0	749.8	809.5	1,870.1	1,458.1	626.3	Total Labor Force
1. กำลังแรงงานปัจจุบัน	7,246.4	240.7	677.2	830.0	749.3	804.4	1,866.6	1,452.5	625.7	1. Current labor force
1.1 ผู้มีงานทำ	7,187.6	231.5	654.0	817.3	746.0	800.5	1,862.3	1,450.7	625.3	1.1 Employed
- ทำงาน	7,159.7	231.2	651.3	814.7	745.1	798.6	1,854.5	1,445.3	619.0	- At work
- ไม่ทำงานแต่มีงานประจำ	27.9	0.3	2.6	2.6	1.0	1.9	7.8	5.4	6.3	- With job but not at work
1.2 ผู้ว่างงาน	58.8	9.2	23.2	12.8	3.3	3.9	4.3	1.7	0.5	1.2 Unemployed
- หางานทำ	7.9	2.0	1.7	2.9	0.2	1.1	-	-	-	- Looking for work
- ไม่หางานทำพร้อมที่จะทำงาน	51.0	7.2	21.5	9.9	3.1	2.8	4.3	1.7	0.5	- Not looking/available for work
2. กำลังแรงงานที่รอฤดูกาล	19.5	0.2	-	4.0	0.5	5.1	3.5	5.6	0.6	2. Seasonally inactive labor force
ผู้ไม่อยู่ในกำลังแรงงาน	2,696.6	717.4	280.9	99.2	103.4	65.1	151.7	266.2	1,012.8	Persons not in Labor Force
1. ทำงานบ้าน	791.9	40.1	91.0	72.3	73.9	46.9	115.3	179.3	173.1	1. Household work
2. เรียนหนังสือ	812.4	657.2	146.9	7.1	1.3	-	-	-	-	2. Studies
3. ยังเด็ก ขรา/ไม่สามารถทำงานได้	969.2	10.8	28.8	16.5	19.2	16.5	28.0	60.9	788.6	3. Too young/old/incapable of work
4. อื่นๆ	123.1	9.5	14.2	3.4	9.0	1.7	8.4	25.9	51.1	4. Others

ตารางที่ 1 จำนวนประชากรอายุ 15 ปีขึ้นไป จำแนกตามกลุ่มอายุ สถานภาพแรงงาน และเพศ ภาคเหนือ

Table 1 POPULATION 15 YEARS AND OVER BY AGE GROUP, LABOR FORCE STATUS AND SEX, NORTHERN REGION

หน่วยเป็นพัน : In Thousands

สถานภาพแรงงาน	รวม						กลุ่มอายุ Age Group				LABOR FORCE STATUS			
	Total	15-19	20-24	25-29	30-34	35-39	40-49	50-59	>=60	MALE				
ชาย	4,881.8	492.4	495.4	479.7	435.0	430.7	975.0	833.4	740.2	Total Labor Force				
กำลังแรงงานรวม	3,917.6	161.6	380.6	459.6	413.6	418.7	951.0	768.1	364.3	1. Current labor force				
1. กำลังแรงงานปัจจุบัน	3,906.3	161.4	380.6	457.1	413.6	414.2	944.6	763.2	363.6	1.1 Employed				
1.1 ผู้มีงานทำ	3,872.8	155.4	366.5	452.2	413.3	412.9	938.3	759.5	358.4	- At work				
- ทำงาน	3,853.5	155.0	365.4	450.4	412.9	413.6	938.3	759.5	358.4	- With job but not at work				
- ไม่ทำงานแต่มีงานประจำ	19.4	0.3	1.2	1.8	0.4	0.6	6.3	3.7	5.2	1.2 Unemployed				
1.2 ผู้ว่างงาน	33.5	6.1	14.1	4.9	0.3	1.9	4.2	1.7	0.2	- Looking for work				
- หางานทำ	6.4	1.6	1.5	2.1	-	1.1	-	-	-	- Not looking/available for work				
- ไม่หางานทำ/พร้อมที่จะทำงาน	27.1	4.4	12.6	2.9	0.3	0.8	4.2	1.7	0.2	2. Seasonally inactive labor force				
2. กำลังแรงงานที่รอฤดูกาล	11.3	0.2	-	2.5	-	2.6	2.2	3.2	0.6	Persons not in Labor Force				
ผู้ไม่อยู่ในกำลังแรงงาน	964.2	330.8	114.8	20.1	21.4	12.0	24.0	65.3	375.9	1. Household work				
1. ทำงานบ้าน	47.0	3.7	7.4	6.6	2.8	0.6	3.1	12.1	10.6	2. Studies				
2. เรียนหนังสือ	388.2	311.2	74.0	2.5	0.5	-	-	-	-	3. Too young/old/incapable of work				
3. ยังเด็ก/ชร/ไม่สามรถทำงานได้	450.9	8.3	24.5	10.0	14.4	10.8	14.7	36.7	331.5	4. Others				
4. อื่น ๆ	78.1	7.6	8.9	1.0	3.6	0.7	6.2	16.5	33.7	FEMALE				
หญิง	5,080.7	466.0	462.6	453.6	418.2	443.9	1,046.8	890.9	898.9	Total Labor Force				
กำลังแรงงานรวม	3,348.4	79.3	296.5	374.4	336.2	390.8	919.1	690.0	262.0	1. Current labor force				
1. กำลังแรงงานปัจจุบัน	3,340.1	79.3	296.5	372.9	335.7	388.3	917.8	687.5	261.9	1.1 Employed				
1.1 ผู้มีงานทำ	3,314.8	76.2	287.4	365.1	332.8	386.3	917.7	687.5	261.7	- At work				
- ทำงาน	3,306.3	76.2	286.0	364.3	332.2	385.0	916.3	685.8	260.6	- With job but not at work				
- ไม่ทำงานแต่มีงานประจำ	8.5	-	1.5	0.8	0.6	1.3	1.5	1.8	1.1	1.2 Unemployed				
1.2 ผู้ว่างงาน	25.4	3.1	9.1	7.8	3.0	2.0	0.1	-	0.3	- Looking for work				
- หางานทำ	1.5	0.4	0.2	0.8	0.2	-	-	-	-	- Not looking/available for work				
- ไม่หางานทำ/พร้อมที่จะทำงาน	23.9	2.8	9.0	7.0	2.7	2.0	0.1	-	0.3	2. Seasonally inactive labor force				
2. กำลังแรงงานที่รอฤดูกาล	8.2	-	-	1.5	0.5	2.5	1.3	2.4	0.1	Persons not in Labor Force				
ผู้ไม่อยู่ในกำลังแรงงาน	1,732.4	386.7	166.1	79.2	81.9	53.0	127.7	200.9	636.9	1. Household work				
1. ทำงานบ้าน	744.8	36.3	83.6	65.7	71.1	46.3	112.2	167.2	162.5	2. Studies				
2. เรียนหนังสือ	424.2	345.9	72.9	4.6	0.8	-	-	-	-	3. Too young/old/incapable of work				
3. ยังเด็ก/ชร/ไม่สามรถทำงานได้	518.4	2.5	4.3	6.5	4.7	5.7	13.3	24.3	457.1	4. Others				
4. อื่น ๆ	45.0	1.9	5.3	2.4	5.3	1.1	2.2	9.4	17.4					

ตารางที่ 2 จำนวนประชากรอายุ 15 ปีขึ้นไป จำแนกตามสถานภาพสมรส และสถานภาพแรงงาน ภาคเหนือ

TABLE 2 POPULATION 15 YEARS AND OVER BY MARITAL STATUS AND LABOR FORCE STATUS NORTHERN REGION

ไตรมาสที่ 3/2553 : Quarter 3/2010

หน่วยเป็นพัน : In Thousands

สถานภาพแรงงาน	รวม Total	เคยสมรส Ever-Married				ไม่ทราบ Unknown	LABOR FORCE STATUS
		โสด Single	สมรส Married	หย่า Divorced	แยกกันอยู่ Separated		
ยอดรวม	9,962.5	2,332.2	6,472.8	176.5	173.8	1.8	TOTAL
กำลังแรงงานรวม	7,265.9	1,347.8	5,334.7	143.4	147.3	1.8	Total Labor Force
1. กำลังแรงงานปัจจุบัน	7,246.4	1,346.7	5,316.5	143.3	147.3	1.8	1. Current labor force
1.1 ผู้มีงานทำ	7,187.6	1,302.3	5,302.6	143.2	147.3	1.8	1.1 Employed
- ทำงาน	7,159.7	1,296.1	5,282.7	143.2	146.3	1.8	- At work
- ไม่ทำงานแต่มีงานประจำ	27.9	6.2	19.9	-	1.0	-	- With job but not at work
1.2 ผู้ว่างงาน	58.8	44.4	13.9	0.1	-	-	1.2 Unemployed
- หางานทำ	7.9	6.4	1.5	0.1	-	-	- Looking for work
- ไม่หางานทำพร้อมที่จะทำงาน	51.0	38.1	12.5	0.4	-	-	- Not looking/available for work
2. กำลังแรงงานที่รอฤดูกาล	19.5	1.0	18.2	0.1	-	-	2. Seasonally inactive labor force
ผู้อยู่ในกำลังแรงงาน	2,696.6	984.5	1,138.2	33.1	26.5	-	Persons not in Labor Force
1. ทำงานบ้าน	791.9	45.1	625.5	15.2	11.1	-	1. Household work
2. เรียนหนังสือ	812.4	785.3	24.9	1.2	0.2	-	2. Studies
3. ชังเด็ก ขรา/ไม่สามารถทำงานได้	969.2	124.8	414.2	10.5	12.3	-	3. Too young/old/incapable of work
4. อื่น ๆ	123.1	29.4	73.6	6.2	2.9	-	4. Others

ตารางที่ 2 จำนวนประชากรอายุ 15 ปีขึ้นไป จำแนกตามสถานภาพสมรส สถานภาพแรงงาน และเพศ ภาคเหนือ

TABLE 2 POPULATION 15 YEARS AND OVER BY MARITAL STATUS, LABOR FORCE STATUS AND SEX, NORTHERN REGION

หน่วยนับพัน : In Thousands

สถานภาพแรงงาน	รวม					เคยสมรส Ever-Married				LABOR FORCE STATUS
	Total	โสด Single	สมรส Married	หม้าย Widowed	หย่า Divorced	แยกกันอยู่ Separated	ไม่ทราบ Unknown			
ชาย	4,881.8	1,392.7	3,140.4	198.4	72.4	76.3	1.7	MALE		
กำลังแรงงานรวม	3,917.6	895.4	2,818.0	71.0	64.1	67.5	1.7	Total Labor Force		
1. กำลังแรงงานปัจจุบัน	3,906.3	894.6	2,807.5	71.0	64.1	67.5	1.7	1. Current labor force		
1.1 ผู้มีงานทำ	3,872.8	870.7	2,798.1	70.8	64.1	67.5	1.7	1.1 Employed		
- ทำงาน	3,853.5	866.3	2,783.6	70.8	64.1	67.0	1.7	- At work		
- ไม่ทำงานแต่มีงานประจำ	19.4	4.4	14.5	-	-	0.4	-	- With job but not at work		
1.2 ผู้ว่างงาน	33.5	23.9	9.4	0.2	-	-	-	1.2 Unemployed		
- หางานทำ	6.4	5.4	1.0	-	-	-	-	- Looking for work		
- ไม่ทำงานทำพร้อมที่จะทำงาน	27.1	18.5	8.4	0.2	-	-	-	- Not looking/available for work		
2. กำลังแรงงานที่รอฤดูกาล	11.3	0.8	10.5	-	-	-	-	2. Seasonally inactive labor force		
ผู้ไม่อยู่ในกำลังแรงงาน	964.2	497.3	322.3	127.4	8.3	8.9	-	Persons not in Labor Force		
1. ทำงานบ้าน	47.0	12.4	24.9	7.5	2.2	0.1	-	1. Household work		
2. เรียนหนังสือ	388.2	381.6	5.7	0.9	-	-	-	2. Studies		
3. ชังเด็ก ขรา/ไม่สามารถทำงานได้	450.9	81.8	245.2	114.0	2.2	7.7	-	3. Too young/old/incapable of work		
4. อื่น ๆ	78.1	21.5	46.6	5.0	3.9	1.1	-	4. Others		
หญิง	5,080.7	939.5	3,332.5	607.0	104.1	97.5	0.1	FEMALE		
กำลังแรงงานรวม	3,348.4	452.4	2,516.7	220.0	79.4	79.9	0.1	Total Labor Force		
1. กำลังแรงงานปัจจุบัน	3,340.1	452.1	2,509.0	219.9	79.2	79.9	0.1	1. Current labor force		
1.1 ผู้มีงานทำ	3,314.8	431.6	2,504.5	219.7	79.2	79.9	0.1	1.1 Employed		
- ทำงาน	3,306.3	429.9	2,499.1	218.8	79.2	79.3	0.1	- At work		
- ไม่ทำงานแต่มีงานประจำ	8.5	1.7	5.4	0.8	-	0.6	-	- With job but not at work		
1.2 ผู้ว่างงาน	25.4	20.6	4.5	0.2	0.1	-	-	1.2 Unemployed		
- หางานทำ	1.5	1.0	0.5	-	0.1	-	-	- Looking for work		
- ไม่ทำงานทำพร้อมที่จะทำงาน	23.9	19.6	4.1	0.2	-	-	-	- Not looking/available for work		
2. กำลังแรงงานที่รอฤดูกาล	8.2	0.3	7.7	0.1	0.1	-	-	2. Seasonally inactive labor force		
ผู้ไม่อยู่ในกำลังแรงงาน	1,732.4	487.1	815.8	387.0	24.8	17.7	-	Persons not in Labor Force		
1. ทำงานบ้าน	744.8	32.7	600.6	87.5	13.0	11.1	-	1. Household work		
2. เรียนหนังสือ	424.2	403.7	19.1	-	1.2	0.2	-	2. Studies		
3. ชังเด็ก ขรา/ไม่สามารถทำงานได้	518.4	42.9	169.0	293.4	8.3	4.7	-	3. Too young/old/incapable of work		
4. อื่น ๆ	45.0	7.8	27.0	6.1	2.3	1.7	-	4. Others		

ตารางที่ 3 จำนวนประชากรอายุ 15 ปีขึ้นไป จำแนกตามระดับการศึกษาที่สำเร็จ และสถานภาพแรงงาน ภาคเหนือ
TABLE 3 POPULATION 15 YEARS AND OVER BY LEVEL OF EDUCATIONAL ATTAINMENT AND LABOR FORCE STATUS NORTHERN REGION

หน่วยนับพัน : In Thousands

สถานภาพแรงงาน	รวม	ไม่มี การศึกษา	ต่ำกว่า ประถมศึกษา	ประถม ศึกษา	มัธยมศึกษาตอนปลาย				อุดมศึกษา			L/ อื่นๆ	ไม่ทราบ	LABOR FORCE STATUS
					None	Elementary	Elementary	Secondary	Lower Secondary	General/Academic	Vocational			
ยอดรวม	9,962.5	892.7	3,285.9	1,620.1	1,765.5	926.2	281.8	2.6	595.6	388.7	169.0	31.9	2.7	TOTAL
กำลังแรงงานรวม	7,265.9	500.0	2,374.9	1,377.7	1,073.6	703.5	191.6	0.6	548.1	326.0	143.2	25.9	0.9	Total Labor Force
1. กำลังแรงงานปัจจุบัน	7,246.4	499.9	2,364.7	1,370.6	1,072.8	702.8	191.5	0.6	547.7	325.8	143.2	25.9	0.9	1. Current labor force
1.1 ผู้มีงานทำ	7,187.6	498.4	2,362.0	1,365.3	1,062.8	694.4	188.1	0.6	529.3	317.9	141.9	25.9	0.9	1.1 Employed
- ทำงาน	7,159.7	497.2	2,350.0	1,362.1	1,059.9	693.0	187.1	0.6	524.6	316.7	141.8	25.9	0.9	- At work
- ไม่ทำงานแต่มีงานประจำ	27.9	1.2	12.0	3.2	2.9	1.5	1.0	-	4.7	1.2	0.1	-	-	- With job but not at work
1.2 ผู้ว่างงาน	58.8	1.5	2.7	5.2	10.0	8.3	3.4	-	18.4	7.9	1.3	-	-	1.2 Unemployed
- หางานทำ	7.9	-	-	0.2	2.0	1.5	-	-	3.1	1.1	-	-	-	- Looking for work
- ไม่ทำงานทำ/พร้อมที่จะทำงาน	51.0	1.5	2.7	5.1	8.0	6.9	3.4	-	15.3	6.8	1.3	-	-	- Not looking/available for work
2. กำลังแรงงานที่รอฤดูกาล	19.5	0.2	10.1	7.2	0.8	0.7	0.1	-	0.3	0.2	-	-	-	2. Seasonally inactive labor force
ผู้ไม่อยู่ในกำลังแรงงาน	2,696.6	392.6	911.0	242.4	691.9	222.8	90.2	2.0	47.5	62.7	25.8	6.0	1.8	Persons not in Labor Force
1. ทำงานบ้าน	791.9	91.2	322.0	107.1	128.9	68.8	11.1	0.6	27.4	25.6	4.2	5.2	-	1. Household work
2. เรียนหนังสือ	812.4	-	-	86.7	504.8	125.3	71.5	-	1.9	21.0	0.5	0.7	-	2. Studies
3. ช่างตัก ขา/ไม่สามารถทำงานได้	969.2	295.4	572.1	38.7	33.5	17.2	3.2	0.1	3.6	1.9	2.0	0.1	1.4	3. Too young/old/incapable of work
4. อื่นๆ	123.1	6.0	16.9	9.8	24.8	11.5	4.4	1.4	14.6	14.2	19.0	-	0.4	4. Others

L/ รวมอาชีพระยะสั้น / Including Short Course Vocational

ตารางที่ 3 จำนวนประชากรอายุ 15 ปีขึ้นไป จำแนกตามระดับการศึกษาที่สำเร็จ สถานภาพแรงงาน เพศ ภาคเหนือ

TABLE 3 POPULATION 15 YEARS AND OVER BY LEVEL OF EDUCATIONAL ATTAINMENT, LABOR FORCE STATUS, SEX, NORTHERN REGION

หน่วยเป็นพัน : In Thousands

สถานภาพแรงงาน	รวม	ไม่มีการศึกษา	ต่ำกว่าประถมศึกษา	ประถมศึกษา	มัธยมศึกษาตอนต้น	มัธยมศึกษาตอนปลาย						L/ Others	ไม่ทราบ	LABOR FORCE STATUS
						Upper-Secondary Level			Higher Level					
						None	Elementary	Elementary	Lower Secondary	General/Academic	Vocational			
ชาย	4,881.8	332.2	1,502.9	846.3	984.3	499.7	164.6	1.0	260.7	212.1	62.7	12.8	2.4	MALE
กำลังแรงงานรวม	3,917.6	211.2	1,203.0	769.2	698.0	412.0	119.0	0.5	248.0	192.1	51.4	12.6	0.6	Total Labor Force
1. กำลังแรงงานเบื้องต้น	3,906.3	211.0	1,198.5	764.5	697.3	411.3	119.0	0.5	247.6	192.0	51.4	12.6	0.6	1. Current labor force
1.1 ผู้มีงานทำ	3,872.8	210.8	1,196.0	761.1	690.6	405.7	117.9	0.5	241.5	184.4	51.1	12.6	0.6	1.1 Employed
- ทำงาน	3,853.5	210.1	1,186.5	758.9	688.3	404.6	116.9	0.5	239.3	184.1	51.1	12.6	0.6	- At work
- ไม่ทำงานแต่มีงานประจำ	19.4	0.8	9.4	2.3	2.3	1.1	1.0	-	2.3	0.2	-	-	-	- With job but not at work
1.2 ผู้ว่างงาน	33.5	0.2	2.5	3.4	6.6	5.6	1.2	-	6.1	7.6	0.3	-	-	1.2 Unemployed
- หางานทำ	6.4	-	-	0.2	1.6	1.3	-	-	2.4	0.8	-	-	-	- Looking for work
- ไม่หางานทำพร้อมที่จะทำงาน	27.1	0.2	2.5	3.2	5.0	4.3	1.2	-	3.7	6.8	0.3	-	-	- Not looking/available for work
2. กำลังแรงงานที่รอฤดูกาล	11.3	0.2	4.5	4.6	0.8	0.7	-	-	0.3	0.2	-	-	-	2. Seasonally inactive labor force
ผู้ว่างงานกำลังแรงงาน	964.2	121.0	299.9	77.1	286.3	87.7	45.6	0.5	12.7	20.0	11.3	0.3	1.8	Persons not in Labor Force
1. ทำงานบ้าน	47.0	5.6	19.3	2.8	5.1	6.5	1.7	-	0.4	5.7	0.0	-	-	1. Household work
2. เรียนหนังสือ	388.2	-	-	43.8	235.7	64.7	37.6	-	0.2	5.4	0.5	0.3	-	2. Studies
3. ยึดถือ ชาติ/ไม่สามารถทำงานได้	450.9	111.1	268.5	25.6	26.8	10.4	2.7	-	2.3	1.2	0.8	-	1.4	3. Too young/old/ineapable of work
4. อื่น ๆ	78.1	4.3	12.1	5.0	18.8	6.1	3.6	0.5	9.9	7.7	9.9	-	0.4	4. Others
หญิง	5,080.7	560.5	1,782.9	773.8	781.2	426.6	117.2	1.6	334.9	176.6	106.2	19.0	0.3	FEMALE
กำลังแรงงานรวม	3,348.4	288.9	1,171.9	608.6	375.6	291.5	72.6	0.1	300.1	133.9	91.8	13.3	0.3	Total Labor Force
1. กำลังแรงงานเบื้องต้น	3,340.1	288.9	1,166.3	606.0	375.6	291.5	72.5	0.1	300.1	133.9	91.8	13.3	0.3	1. Current labor force
1.1 ผู้มีงานทำ	3,314.8	287.5	1,166.0	604.2	372.2	288.8	70.3	0.1	287.8	133.6	90.8	13.3	0.3	1.1 Employed
- ทำงาน	3,306.3	287.1	1,163.5	603.2	371.6	288.4	70.2	0.1	285.3	132.6	90.7	13.3	0.3	- At work
- ไม่ทำงานแต่มีงานประจำ	8.5	0.5	2.6	1.0	0.6	0.4	0.0	-	2.5	1.0	0.1	-	-	- With job but not at work
1.2 ผู้ว่างงาน	25.4	1.3	0.2	1.9	3.4	2.7	2.3	-	12.3	0.3	1.0	-	-	1.2 Unemployed
- หางานทำ	1.5	-	-	0.4	0.4	0.2	-	-	0.6	0.3	-	-	-	- Looking for work
- ไม่หางานทำพร้อมที่จะทำงาน	23.9	1.3	0.2	1.9	3.0	2.6	2.3	-	11.7	-	1.0	-	-	- Not looking/available for work
2. กำลังแรงงานที่รอฤดูกาล	8.2	-	5.6	2.6	-	-	0.1	-	-	-	-	-	-	2. Seasonally inactive labor force
ผู้ว่างงานกำลังแรงงาน	1,732.4	271.6	611.1	165.2	405.6	135.1	44.6	1.6	34.8	42.8	14.4	5.7	-	Persons not in Labor Force
1. ทำงานบ้าน	744.8	85.5	302.7	104.4	123.8	62.2	9.3	0.6	27.1	20.0	4.1	5.2	-	1. Household work
2. เรียนหนังสือ	424.2	-	-	42.9	269.1	60.6	33.9	-	1.8	15.6	-	0.4	-	2. Studies
3. ยึดถือ ชาติ/ไม่สามารถทำงานได้	518.4	184.4	303.5	13.1	6.7	6.8	0.5	0.1	1.2	0.7	1.2	0.1	-	3. Too young/old/ineapable of work
4. อื่น ๆ	45.0	1.7	4.8	4.9	6.0	5.5	0.9	0.9	4.7	6.5	9.1	-	-	4. Others

L/ รวมอาชีพระยะสั้น / Including Short Course Vocational

ตารางที่ 4 จำนวนผู้จ้างทำ อัมเนตตามระดับการศึกษาที่สำคัญ และอาชีพ ภาคเหนือ
TABLE 4 EMPLOYED PERSONS BY LEVEL OF EDUCATIONAL ATTAINMENT AND OCCUPATION NORTHERN REGION

ไตรมาสที่ 3/2553 : Quarter 3/2010

หน่วยนับพัน : in Thousands

อาชีพ Occupation	รวม Total	ไม่มี การศึกษา None	ต่ำกว่า ประถมศึกษา Less than Elementary	ต่ำกว่า ประถมศึกษา Elementary	มัธยมศึกษา ตอนต้น Lower Secondary	มัธยมศึกษาตอนปลาย Upper Secondary Level				อุดมศึกษา Higher Level			ไม่ทราบ Unknown	อื่นๆ Others	TOTAL	OCCUPATION
						สามัญ General/ Academic	สายอาชีพ Vocational	สายวิชา- การศึกษา Teacher Training	สายวิชา- การศึกษา Teacher Training	สายวิชา Higher Technical Education	สายวิชาชีพ Higher Technical Education					
												สายสามัญ General/ Academic				
ยอดรวม	7,187.6	498.4	2,362.0	1,365.3	1,062.8	694.4	188.1	0.6	529.3	317.9	141.9	25.9	0.9			
1. ผู้ปฏิบัติการนายช่างราชการระดับอาวุโส และผู้จัดการ	186.3	4.4	33.6	25.4	27.3	22.4	5.5	-	51.2	8.1	7.5	0.5	0.5		1. Legislators, senior officials and managers	
2. ผู้ประกอบวิชาชีพด้านต่างๆ	304.4	3.1	2.3	1.9	3.3	6.3	2.0	0.4	141.1	48.5	93.5	1.9	0.1		2. Professionals	
3. ผู้ประกอบวิชาชีพด้านเทคนิคสาขาต่างๆ และอาชีพที่เกี่ยวข้อง	208.6	2.9	11.5	7.5	19.2	19.3	14.6	-	90.3	36.2	6.9	0.1	-		3. Technicians and associate professionals	
4. เสมียน	227.8	0.8	3.9	7.6	13.2	32.1	19.2	0.1	106.0	38.4	6.1	0.5	-		4. Clerks	
5. พนักงานบริการและพนักงานในร้านค้า และตลาด	1,154.6	39.6	316.1	165.3	218.6	189.0	51.3	0.0	90.4	57.6	19.7	6.5	0.3		5. Service workers and shop and market sales workers	
6. ผู้ปฏิบัติงานที่มีฝีมือในด้านการเกษตร และการประมง	3,175.1	296.6	1,405.2	708.0	452.1	211.9	24.3	-	20.9	50.8	2.7	2.6	-		6. Skilled agricultural and fishery workers	
7. ผู้ปฏิบัติงานด้านความสามรถทางฝีมือ และธุรกิจการค้าที่เกี่ยวข้อง	781.6	40.4	232.1	177.3	138.3	84.2	35.9	-	17.2	48.6	4.2	3.5	-		7. Craft and related trades workers	
8. ผู้ปฏิบัติการโรงงานและเครื่องจักร และผู้ปฏิบัติงานด้านการประกอบ	308.0	10.6	54.7	68.1	57.7	60.9	22.8	-	5.6	21.8	-	5.9	-		8. Plant and machine operators and assemblers	
9. อาชีพขั้นพื้นฐานต่างๆ ในด้านเกษตร และการให้บริการ	841.2	100.0	302.7	204.2	133.1	68.4	12.4	-	6.6	8.0	1.3	4.5	-		9. Elementary occupations	
10. คนงานซึ่งมิได้จำแนกไว้ในหมวดอื่น	-	-	-	-	-	-	-	-	-	-	-	-	-		10. Workers not classifiable by occupation	

1/ รวมอาชีพระยะสั้น 1/ Including Short Course Vocational

ตารางที่ 4 จำนวนผู้จ้างทำ จำนวนตามระดับการศึกษาที่สำเร็จ อาชีพ และเพศ ภาคเหนือ

TABLE 4 EMPLOYED PERSONS BY LEVEL OF EDUCATIONAL ATTAINMENT, OCCUPATION AND SEX, NORTHERN REGION

อาชีพ	มัธยมศึกษาตอนปลาย										อื่นๆ	ไม่ทราบ	OCCUPATION				
	รวม	ประถมศึกษา					อุดมศึกษา										
		ไม่มีการศึกษา	ต่ำกว่าประถมศึกษา	ประถมศึกษา	มัธยมศึกษาตอนต้น	มัธยมศึกษาตอนปลาย	ต่ำกว่ามัธยมศึกษา	มัธยมศึกษา	มหาวิทยาลัย	สูงกว่ามหาวิทยาลัย				อื่นๆ			
	None	Elementary	Less than Elementary	Elementary	Secondary	Lower Secondary	General Academic	Academic	Teacher Training	Vocational	Academic	Technical Education	Higher Education	Teacher Training	Others	Unknown	
ชาย	210.8	1,196.0	761.1	690.6	405.7	117.9	0.5	241.5	184.4	51.1	12.6	0.6	MALE				
1. ผู้ปฏิบัติงานนายจ้างราชการระดับอาวุโสและผู้จัดการ	153.2	28.8	21.4	23.6	19.4	4.0	-	41.6	6.0	5.4	0.5	0.5	1. Legislators, senior officials and managers				
2. ผู้ประกอบวิชาชีพชั้นต่างๆ	122.5	1.7	1.6	3.3	2.9	1.0	0.4	66.1	10.9	31.2	1.0	0.1	2. Professionals				
3. ผู้ประกอบวิชาชีพด้านเทคนิคสาขาต่างๆ และอาชีพที่เกี่ยวข้อง	106.5	3.3	2.8	13.8	13.7	11.8	-	37.8	17.9	3.9	0.1	-	3. Technicians and associate professionals				
4. เกษตร	73.5	0.2	5.4	6.0	14.2	8.7	0.1	23.5	10.1	2.4	0.4	-	4. Clerks				
5. พนักงานบริการและพนักงานในร้านค้าและตลาด	447.9	8.4	56.8	112.1	77.3	21.4	0.0	41.3	26.3	4.9	2.2	-	5. Service workers and shop and market sales workers				
6. ผู้ปฏิบัติงานที่มีชื่อในด้านการเกษตรและการประมง	1,748.9	123.3	381.8	288.8	135.6	16.3	-	15.0	44.5	2.7	1.6	-	6. Skilled agricultural and fishery workers				
7. ผู้ปฏิบัติงานด้านความงามทางกายที่มือและซุกก่าที่กึ่งซุกก่า	546.0	23.2	124.7	104.9	58.5	31.4	-	10.6	46.0	-	3.1	-	7. Craft and related trades workers				
8. ผู้ปฏิบัติการโรงงานและเครื่องจักรและผู้ปฏิบัติงานด้านการประกอบ	233.5	8.6	53.9	46.3	43.6	19.2	-	3.9	15.7	-	0.3	-	8. Plant and machine operators and assemblers				
9. อาชีพขั้นพื้นฐานต่างๆ ในด้านการขายและการให้บริการ	439.0	39.3	112.9	91.8	40.5	4.2	-	1.8	7.1	0.6	3.4	-	9. Elementary occupations				
10. คนงานซึ่งมิได้จำแนกไว้ในหมวดอื่น	-	-	-	-	-	-	-	-	-	-	-	-	10. Workers not classifiable by occupation				
หญิง	287.5	1,166.0	604.2	372.2	288.8	70.3	0.1	287.8	133.6	90.8	13.3	0.3	FEMALE				
1. ผู้ปฏิบัติงานนายจ้างราชการระดับอาวุโสและผู้จัดการ	31.1	4.8	4.1	3.6	3.0	1.5	-	9.6	2.1	2.0	-	-	1. Legislators, senior officials and managers				
2. ผู้ประกอบวิชาชีพชั้นต่างๆ	181.9	0.7	0.4	-	3.4	1.1	0.1	75.1	37.6	62.3	0.9	-	2. Professionals				
3. ผู้ประกอบวิชาชีพด้านเทคนิคสาขาต่างๆ และอาชีพที่เกี่ยวข้อง	102.1	1.5	4.7	5.4	5.6	2.9	-	52.5	18.4	3.1	-	-	3. Technicians and associate professionals				
4. เกษตร	154.3	0.6	2.2	7.3	17.9	10.5	-	82.5	28.3	3.7	0.1	-	4. Clerks				
5. พนักงานบริการและพนักงานในร้านค้าและตลาด	706.7	31.2	108.5	106.5	111.7	30.0	0.0	49.2	31.3	14.9	4.3	0.3	5. Service workers and shop and market sales workers				
6. ผู้ปฏิบัติงานที่มีชื่อในด้านการเกษตรและการประมง	1,426.2	173.3	326.3	163.3	76.3	8.0	-	5.9	6.3	-	1.0	-	6. Skilled agricultural and fishery workers				
7. ผู้ปฏิบัติงานด้านความงามทางกายที่มือและซุกก่าที่กึ่งซุกก่า	235.6	17.2	52.6	33.4	25.7	4.4	-	6.6	2.7	4.2	0.3	-	7. Craft and related trades workers				
8. ผู้ปฏิบัติการโรงงานและเครื่องจักรและผู้ปฏิบัติงานด้านการประกอบ	74.5	2.0	14.2	11.4	17.3	3.7	-	1.7	6.1	-	5.6	-	8. Plant and machine operators and assemblers				
9. อาชีพขั้นพื้นฐานต่างๆ ในด้านการขายและการให้บริการ	402.3	60.7	91.3	41.3	27.9	8.2	-	4.8	0.9	0.7	1.1	-	9. Elementary occupations				
10. คนงานซึ่งมิได้จำแนกไว้ในหมวดอื่น	-	-	-	-	-	-	-	-	-	-	-	-	10. Workers not classifiable by occupation				

รวมอาชีพและระดับ / Including Short Course Vocational

หน่วยเป็นพัน : In Thousands

ตารางที่ 5 จำนวนผู้มีงานทำ จำแนกตามระดับการศึกษาที่สำคัญ และอุตสาหกรรม ภาคเหนือ
TABLE 5 EMPLOYED PERSONS BY LEVEL OF EDUCATIONAL ATTAINMENT AND INDUSTRY NORTHERN REGION

ไตรมาสที่ 3/2553 : Quarter 3/2010

หน่วยนับพัน : In Thousands

อุตสาหกรรม Industry	รวม Total	ไม่มี การศึกษา None	ต่ำกว่า ประถมศึกษา Less than Elementary	ประถมศึกษา Elementary	มัธยมศึกษา ตอนต้น Lower Secondary	มัธยมศึกษาตอนปลาย Upper Secondary Level				อุดมศึกษา Higher Level			ไม่รู้ ชื่อ/ อื่นๆ Others	ไม่ทราบ Unknown	INDUSTRY
						สามัญ General/ Academic	สายอาชีพ Vocational	สายวิชา- การศึกษา Teacher Training	สายวิชา- การศึกษา Teacher Training	สายวิชา- การศึกษา Teacher Training	สายวิชา- การศึกษา Teacher Training				
												สายสามัญ General/ Academic			
ยอดรวม	7,187.6	498.4	2,362.0	1,365.3	1,062.8	694.4	529.3	317.9	141.9	25.9	0.9	TOTAL			
1. เหมืองแร่ การถลุงแร่ และถ่านหิน	3,449.9	332.8	1,513.4	780.2	488.6	221.1	25.3	52.7	3.1	2.6	-	1. Agriculture, hunting and forestry			
2. การประมง	17.1	3.6	10.0	2.1	-	0.3	0.2	1.1	-	-	-	2. Fishing			
3. การทำเหมืองแร่ และเหมืองหิน	3.9	-	0.2	0.9	1.7	0.7	0.3	0.1	-	-	-	3. Mining and quarrying			
4. การผลิต	666.3	38.5	169.8	129.6	134.4	89.1	36.6	36.5	6.9	6.6	-	4. Manufacturing			
5. การไฟฟ้า ก๊าซ และการประปา	17.0	-	0.5	0.6	3.1	1.9	4.3	6.0	-	-	-	5. Electricity, gas and water supply			
6. การก่อสร้าง	460.1	42.1	136.1	134.9	70.3	41.6	10.3	8.5	0.7	4.7	-	6. Construction			
7. การขายส่ง การขายปลีก การซ่อมยานยนต์ รถจักรยานยนต์ ของใช้ส่วนบุคคล และของใช้ ในครัวเรือน	1,056.6	38.8	286.0	150.2	195.2	145.1	89.1	57.9	10.4	3.1	-	7. Wholesale and retail trade, repair of motor vehicles motorcycles and personal and household goods			
8. โรงแรม และภัตตาคาร	393.4	17.8	119.8	76.1	68.8	53.3	14.3	20.4	3.8	2.3	0.3	8. Hotel and restaurants			
9. การขนส่ง สถานีเก็บสินค้า และการคมนาคม	94.1	2.9	23.5	15.9	10.3	12.2	11.9	9.3	0.1	0.5	-	9. Transport, storage and communication			
10. การเป็นสื่อกลางทางการเงิน	59.3	-	1.1	0.7	1.2	3.5	41.5	6.2	3.4	-	-	10. Financial intermediation			
11. กิจกรรมด้านอสังหาริมทรัพย์ การให้เช่า และกิจการรวมทางธุรกิจ	96.6	6.7	8.7	11.5	8.0	14.8	28.2	13.0	0.3	-	0.5	11. Real estate, renting and business activities			
12. การบริการราชการ และการป้องกันประเทศ รวมทั้งการประกันสังคมภาคบังคับ	287.7	0.9	10.9	13.9	27.4	34.8	124.6	37.1	10.8	-	-	12. Public administration and defence, compulsory social security			
13. การศึกษา	276.1	2.9	15.3	9.4	9.5	25.2	95.1	21.8	92.9	1.0	0.1	13. Education			
14. งานด้านสุขภาพ และงานสังคมสงเคราะห์	154.1	2.1	15.0	9.0	11.8	25.2	36.1	39.8	8.1	3.0	-	14. Health and social work			
15. กิจกรรมด้านบริการชุมชน สังคม และการบริการ ส่วนบุคคลอื่นๆ	133.7	4.2	32.9	23.6	25.3	23.8	11.1	6.9	1.6	1.7	-	15. Other community, social and personal service activity			
16. ธุรกิจเป็นครัวเรือนส่วนบุคคล	41.5	5.1	19.0	6.7	7.2	1.9	0.5	0.7	-	0.4	-	16. Private households with employed persons			
17. องค์การระหว่างประเทศและองค์การต่างประเทศ อื่นๆ และสมาชิก	0.3	0.1	-	0.2	-	-	-	0.0	-	-	-	17. Extra-territorial organizations and bodies			
18. ไม่ทราบ	-	-	-	-	-	-	-	-	-	-	-	18. Unknown			

I/ รวมอาชีพวาระสั้น I/ Including Short Course Vocational

ตารางที่ 5 จำนวนผู้จ้างงานที่แยกตามระดับการศึกษาที่สำเร็จ อุตสาหกรรม และเพศ ภาคเหนือ

TABLE 5 EMPLOYED PERSONS BY LEVEL OF EDUCATIONAL ATTAINMENT, INDUSTRY AND SEX, NORTHERN REGION

ไตรมาสที่ 2/2553 : Quarter 2/2010

หน่วยนับพัน : In Thousands

อุตสาหกรรม Industry	รวม Total	ไม่มีการศึกษา None	ต่ำกว่า ประถมศึกษา Less than Elementary	ประถมศึกษา Elementary	มัธยมศึกษา ตอนต้น Lower Secondary	มัธยมศึกษาตอนปลาย Upper Secondary Level				อุดมศึกษา Higher Level			อื่นๆ Others	ไม่ทราบ Unknown	INDUSTRY
						สามัญ General/ Academic	สายอาชีพ Vocational	สายอาชีพ- การศึกษา Teacher Training	สายอาชีพ- การศึกษา Higher Technical Education	สายอาชีพ- การศึกษา Teacher Training	สายอาชีพ Higher Technical Education				
												สายสามัญ General/ Academic			
ชาย	3,872.8	210.8	1,196.0	761.1	690.6	405.7	117.9	0.5	241.5	184.4	51.1	12.6	0.6	MALE	
1. เภสัชกรรม การค้าสัตว์ และการป่าไม้	1,902.6	135.5	795.4	424.2	317.1	142.4	21.2	-	17.3	44.9	3.1	1.6	-	1. Agriculture, hunting and forestry	
2. การประมง	12.8	3.4	7.6	0.5	-	-	-	-	-	1.1	-	-	-	2. Fishing	
3. การทำเหมืองแร่ และเหมืองหิน	3.4	-	-	0.3	1.7	0.3	-	-	0.3	0.1	-	-	-	3. Mining and quarrying	
4. การผลิต	332.2	15.3	72.8	65.1	85.3	41.7	8.8	-	17.1	25.3	0.3	0.7	-	4. Manufacturing	
5. การไฟฟ้า ก๊าซ และการประปา	15.1	-	0.5	0.6	2.5	1.4	0.6	-	3.7	5.9	-	-	-	5. Electricity, gas and water supply	
6. การก่อสร้าง	379.4	31.7	109.1	112.6	60.4	39.7	8.9	-	6.3	6.0	0.3	4.5	-	6. Construction	
7. การขายส่ง การขายปลีก การซ่อมแซมยานยนต์ รถจักรยานยนต์ ของใช้ส่วนบุคคล และของใช้ในชีวิตประจำวัน	524.2	13.1	118.1	76.5	126.7	74.4	34.5	0.0	38.6	35.5	5.5	1.3	-	7. Wholesale and retail trade, repair of motor vehicles motorcycles and personal and household goods	
8. โรงแรม และภัตตาคาร	134.9	2.0	30.2	29.9	28.6	20.6	7.8	-	3.8	10.4	0.5	1.2	-	8. Hotel and restaurants	
9. การขนส่ง สถานที่เก็บสินค้า และการคมนาคม	9. การขนส่ง สถานที่เก็บสินค้า และการคมนาคม	2.8	20.1	13.2	8.1	11.1	7.1	-	7.5	7.0	0.1	0.5	-	9. Transport, storage and communication	
10. การเป็นสื่อกลางทางการเงิน	27.5	-	0.8	0.4	0.5	2.5	0.9	0.1	16.5	4.0	1.8	-	-	10. Financial intermediation	
11. กิจกรรมด้านสิ่งทอ สิ่งทอ การให้ค่า และกิจกรรมทางธุรกิจ	50.3	1.6	4.2	5.8	6.2	8.1	3.0	-	13.8	7.0	0.2	-	0.5	11. Real estate, renting and business activities	
12. การบริหารราชการ และการป้องกันประเทศ รวมทั้งการประมง สัตว์ปีก การบิน สังกาการป้องกัน	187.1	0.9	9.0	8.5	25.6	29.6	21.3	-	59.6	24.5	8.2	-	-	12. Public administration and defence, compulsory social security	
13. การศึกษา	115.5	2.3	7.9	6.7	7.5	13.9	0.8	0.4	41.1	4.0	30.2	0.6	0.1	13. Education	
14. งานด้านสุขภาพ และงานสังคมสงเคราะห์	40.4	0.6	1.0	2.5	7.0	7.3	2.1	-	13.0	5.0	0.4	1.7	-	14. Health and social work	
15. กิจกรรมด้านบริการชุมชน สัตว์ และบริการร่วม ส่วนบุคคลอื่นๆ	65.5	1.1	1.6	13.6	13.0	12.2	1.0	-	3.1	3.2	0.6	0.7	-	15. Other community, social and personal service activity	
16. ธุรกิจไม่รวมในส่วนบุคคล	4.6	0.3	2.5	0.2	0.5	0.7	-	-	-	0.4	-	-	-	16. Private households with employed persons	
17. องค์การระหว่างประเทศขององค์การต่างประเทศอื่นๆ และสมาชิก	0.2	-	-	0.2	-	-	-	-	-	0.0	-	-	-	17. Extra-territorial organizations and bodies	
18. ไม่ทราบ	-	-	-	-	-	-	-	-	-	-	-	-	-	18. Unknown	
หญิง	3,314.8	287.5	1,166.0	604.2	372.2	288.8	70.3	0.1	287.8	133.6	90.8	13.3	0.3	FEMALE	
1. เภสัชกรรม การค้าสัตว์ และการป่าไม้	1,547.4	197.3	717.9	356.0	171.5	78.8	9.0	-	8.0	7.8	-	1.1	-	1. Agriculture, hunting and forestry	
2. การประมง	4.4	-	2.4	1.6	-	0.3	-	-	0.2	-	-	-	-	2. Fishing	
3. การทำเหมืองแร่ และเหมืองหิน	0.5	-	0.2	-	-	0.3	-	-	-	-	-	-	-	3. Mining and quarrying	
4. การผลิต	334.1	23.2	97.0	64.6	49.1	47.5	9.4	-	19.5	11.2	6.6	5.9	-	4. Manufacturing	
5. การไฟฟ้า ก๊าซ และการประปา	1.9	-	-	-	0.5	0.5	0.1	-	0.6	0.1	-	-	-	5. Electricity, gas and water supply	
6. การก่อสร้าง	80.7	10.4	27.0	22.3	10.0	2.0	2.2	-	4.0	2.4	0.3	0.2	-	6. Construction	
7. การขายส่ง การขายปลีก การซ่อมแซมยานยนต์ รถจักรยานยนต์ ของใช้ส่วนบุคคล และของใช้ในชีวิตประจำวัน	512.4	25.7	167.9	73.8	68.5	70.7	26.2	0.0	50.6	22.3	4.9	1.8	-	7. Wholesale and retail trade, repair of motor vehicles motorcycles and personal and household goods	
8. โรงแรม และภัตตาคาร	258.5	15.8	89.6	46.2	40.2	32.7	8.7	-	10.6	10.0	3.4	1.1	0.3	8. Hotel and restaurants	
9. การขนส่ง สถานที่เก็บสินค้า และการคมนาคม	16.9	0.2	3.4	2.7	2.3	1.2	0.4	-	4.4	2.3	-	-	-	9. Transport, storage and communication	
10. การเป็นสื่อกลางการเงิน	31.8	-	0.3	0.3	0.7	1.0	0.7	-	25.0	2.2	1.6	-	-	10. Financial intermediation	
11. กิจกรรมด้านสิ่งทอ สิ่งทอ การให้ค่า และกิจกรรมทางธุรกิจ	46.3	5.0	4.5	5.6	1.8	6.8	2.0	-	14.4	6.1	0.0	-	-	11. Real estate, renting and business activities	
12. การบริหารราชการ และการป้องกันประเทศ รวมทั้งการประมง สัตว์ปีก การบิน สังกาการป้องกัน	100.7	0.0	1.9	5.5	1.8	5.2	6.1	-	65.0	12.6	2.5	-	-	12. Public administration and defence, compulsory social security	
13. การศึกษา	160.6	0.5	7.4	2.7	2.0	11.3	1.8	0.1	54.1	17.7	62.7	0.4	-	13. Education	
14. งานด้านสุขภาพ และงานสังคมสงเคราะห์	113.6	1.5	14.0	6.6	4.9	17.9	2.0	-	23.1	34.7	7.7	1.3	-	14. Health and social work	
15. กิจกรรมด้านบริการชุมชน สัตว์ และบริการร่วม ส่วนบุคคลอื่นๆ	68.3	3.1	16.0	10.0	12.3	11.6	1.6	-	8.0	3.7	1.0	1.0	-	15. Other community, social and personal service activity	
16. ธุรกิจไม่รวมในส่วนบุคคล	36.9	4.7	16.5	6.5	6.7	1.2	0.2	-	0.5	0.2	-	0.4	-	16. Private households with employed persons	
17. องค์การระหว่างประเทศขององค์การต่างประเทศอื่นๆ และสมาชิก	0.1	0.1	-	-	-	-	-	-	-	-	-	-	-	17. Extra-territorial organizations and bodies	
18. ไม่ทราบ	-	-	-	-	-	-	-	-	-	-	-	-	-	18. Unknown	

_/ รวมอาชีพกระจัดกระจุก / Including Short Course Vocational

ตารางที่ 6 จำนวนผู้มีงานทำ จำแนกตามสถานภาพการทำงาน และอาชีพ ภาคเหนือ

TABLE 6 EMPLOYED PERSONS BY WORK STATUS AND OCCUPATION NORTHERN REGION

ไตรมาสที่ 3/2553 : Quarter. 3/2010

หน่วยเป็นพัน : In Thousands

อาชีพ	สถานภาพการทำงาน Work Status						การรวมกลุ่ม Members of Producers' Cooperatives	OCCUPATION
	รวม	นายจ้าง Employer	ลูกจ้างรัฐบาล Government Employee	ลูกจ้างเอกชน Private Employee	ทำงานส่วนตัว Own Account Worker	ช่วยธุรกิจ ครอบครัว Unpaid Family Worker		
ยอดรวม	7,187.6	212.9	748.5	1,972.3	2,355.8	1,893.2	4.9	TOTAL
1. ผู้บัญญัติกฎหมาย ข้าราชการระดับอาวุโส และผู้จัดการ	186.3	101.2	47.2	20.0	17.0	0.9	-	1. Legislators, senior officials and managers
2. ผู้ประกอบวิชาชีพด้านต่างๆ	304.4	1.5	241.3	49.1	10.1	2.5	-	2. Professionals
3. ผู้ประกอบวิชาชีพด้านเทคนิคสาขาต่างๆ และอาชีพที่เกี่ยวข้อง	208.6	2.4	102.1	73.2	24.6	6.3	-	3. Technicians and associate professionals
4. เติมนิน	227.8	0.0	122.8	92.3	4.3	8.4	0.1	4. Clerks
5. พนักงานบริการและพนักงานในร้านค้า และตลาด	1,154.6	30.6	67.2	214.9	521.7	320.2	-	5. Service workers and shop and market sales workers
6. ผู้ปฏิบัติงานที่มีฝีมือในด้านการเกษตร และการประมง	3,175.1	41.6	24.2	218.2	1,448.8	1,441.8	0.4	6. Skilled agricultural and fishery workers
7. ผู้ปฏิบัติงานด้านความสามารรถทางฝีมือ และธุรกิจการค้าที่เกี่ยวข้อง	781.6	29.3	17.9	494.0	174.2	62.6	3.6	7. Craft and related trades workers
8. ผู้ปฏิบัติการ โรงงานและเครื่องจักร และผู้ปฏิบัติงานด้านการประกอบ	308.0	4.7	32.4	196.0	66.7	7.6	0.6	8. Plant and machine operators and assemblers
9. อาชีพขั้นพื้นฐานต่างๆ ในด้านการขาย และการให้บริการ	841.2	1.5	93.6	614.5	88.4	42.9	0.3	9. Elementary occupations
10. คนงานซึ่งมิได้จำแนกไว้ในหมวดอื่น	-	-	-	-	-	-	-	10. Workers not classifiable by occupation

ตารางที่ 6 จำนวนผู้จ้างทำ งานตามสถานภาพทำงาน อาชีพ และเพศ ภาคเหนือ

TABLE 6 EMPLOYED PERSONS BY WORK STATUS, OCCUPATION AND SEX ,NORTHERN REGION

อาชีพ	สถานภาพการทำงาน Work Status							การรวมกลุ่ม Members of Producers' Cooperatives	OCCUPATION
	รวม	นายจ้าง	ผู้จ้างรัฐสภา	ผู้จ้างเอกชน	ทำงานส่วนตัว	ช่วยธุรกิจ ครอบครัว	การรวมกลุ่ม		
	Total	Employer	Government Employee	Private Employee	Own Account Worker	Unpaid Family Worker	Cooperatives		
ชาย	3,872.8	164.0	400.8	1,111.8	1,558.8	636.3	1.0	MALE	
1. ผู้ปฏิบัติงานนายจ้างราชการระดับอาวุโสและผู้จัดการ	155.2	84.0	41.7	17.1	11.9	0.5	-	1. Legislators, senior officials and managers	
2. ผู้ประกอบวิชาชีพชั้นต้นต่าง ๆ	122.5	0.7	89.7	24.4	7.2	0.5	-	2. Professionals	
3. ผู้ประกอบวิชาชีพด้านเทคนิคสาขาต่าง ๆ และอาชีพที่เกี่ยวข้อง	106.5	1.7	59.0	32.2	12.5	1.2	-	3. Technicians and associate professionals	
4. เสมียน	73.5	0.0	41.6	25.7	2.5	3.5	0.1	4. Clerks	
5. พนักงานบริการและพนักงานในร้านค้าและตลาด	447.9	18.1	30.2	81.6	185.7	132.2	-	5. Service workers and shop and market sales workers	
6. ผู้ปฏิบัติงานที่มีฝีมือในด้านการเกษตรและการประมง	1,748.9	29.0	22.7	112.9	1,127.1	456.9	0.4	6. Skilled agricultural and fishery workers	
7. ผู้ปฏิบัติงานด้านความสามารทางฝีมือและธุรกิจการค้าที่เกี่ยวข้อง	546.0	25.3	17.1	368.6	110.3	24.4	0.4	7. Craft and related trades workers	
8. ผู้ปฏิบัติการโรงงานและเครื่องจักรและผู้ปฏิบัติงานด้านการประกอบ	233.5	4.3	32.2	137.7	56.7	2.6	-	8. Plant and machine operators and assemblers	
9. อาชีพขั้นพื้นฐานต่าง ๆ ในด้านการขายและการให้บริการ	439.0	1.0	66.8	311.7	44.9	14.5	0.1	9. Elementary occupations	
10. คนงานซึ่งมิได้จำแนกไว้ตามหมวดอื่น	-	-	-	-	-	-	-	10. Workers not classifiable by occupation	
หญิง	3,314.8	48.9	347.7	860.5	797.0	1,256.9	3.9	TOTAL	
1. ผู้ปฏิบัติงานนายจ้างราชการระดับอาวุโสและผู้จัดการ	31.1	17.3	5.5	2.9	5.0	0.4	-	1. Legislators, senior officials and managers	
2. ผู้ประกอบวิชาชีพชั้นต้นต่าง ๆ	181.9	0.8	151.6	24.7	2.9	2.0	-	2. Professionals	
3. ผู้ประกอบวิชาชีพด้านเทคนิคสาขาต่าง ๆ และอาชีพที่เกี่ยวข้อง	102.1	0.7	43.1	41.1	12.2	5.1	-	3. Technicians and associate professionals	
4. เสมียน	154.3	-	81.1	66.6	1.7	4.9	-	4. Clerks	
5. พนักงานบริการและพนักงานในร้านค้าและตลาด	706.7	12.6	37.0	133.3	336.0	188.0	-	5. Service workers and shop and market sales workers	
6. ผู้ปฏิบัติงานที่มีฝีมือในด้านการเกษตรและการประมง	1,426.2	12.7	1.5	105.4	321.7	985.0	0.0	6. Skilled agricultural and fishery workers	
7. ผู้ปฏิบัติงานด้านความสามารทางฝีมือและธุรกิจการค้าที่เกี่ยวข้อง	235.6	4.0	0.9	125.4	64.0	38.2	3.2	7. Craft and related trades workers	
8. ผู้ปฏิบัติการโรงงานและเครื่องจักรและผู้ปฏิบัติงานด้านการประกอบ	74.5	0.4	0.2	58.4	10.0	5.0	0.6	8. Plant and machine operators and assemblers	
9. อาชีพขั้นพื้นฐานต่าง ๆ ในด้านการขายและการให้บริการ	402.3	0.4	26.8	302.8	43.6	28.5	0.2	9. Elementary occupations	
10. คนงานซึ่งมิได้จำแนกไว้ตามหมวดอื่น	-	-	-	-	-	-	-	10. Workers not classifiable by occupation	

ไตรมาสที่ 3:2553 : Quarter 3/2010

หน่วยนับพัน : In Thousands

ตารางที่ 8 จำนวนผู้มีงานทำ จำแนกตามอาชีพ จำนวนชั่วโมงทำงานต่อสัปดาห์ และการมีเวลาเหลือพอเพื่อต้องการทำงานเพิ่มขึ้น ภาคเหนือ

TABLE 8 EMPLOYED PERSONS BY OCCUPATION, HOURS WORKED PER WEEK AND AVAILABILITY FOR ADDITIONAL WORK NORTHERN REGION

จำนวนชั่วโมงทำงาน และการมีเวลาเหลือพอ และต้องการทำงานเพิ่มขึ้น	อาชีพ Occupation											รวม	HOURS WORKED AVAILABILITY FOR ADDITIONAL WORK	
	ผู้ช่วยผู้พิพากษา และ ผู้จัดการ Legislators & Managers	วิชาชีพ ด้านต่างๆ Profes-sional	วิชาชีพ ด้านเทคนิค Technicians	เสมียน Clerks	พนักงาน บริการ Service Workers	ด้านเกษตรกรรม และประมง Agricultural & Fishery	ด้านความ สามารถทางฝีมือ Craft & Plant & Machine	ผู้ปฏิบัติงาน ใช้งานเครื่องจักร operators	อาชีพอื่น ฐานต่างๆ Elementary occupations	งานช่างไม้ ไม้แปรรูป Not classifiable	รวมทั้งหมด			TOTAL
ยอดรวม	7,187.6	186.3	304.4	208.6	227.8	1,154.6	3,175.1	781.6	308.0	841.2	-	-	-	-
มี	110.6	1.6	0.3	1.6	3.1	6.0	61.1	9.8	3.4	23.8	-	-	-	Availabl
ไม่มี	7,077.0	184.7	304.1	207.0	224.7	1,148.6	3,114.0	771.8	304.7	817.5	-	-	-	Not availabl
มีงานประจำแต่ไม่ได้ทำงาน	27.9	1.6	0.3	1.3	1.9	3.6	10.2	5.4	1.7	1.9	-	-	-	With job not wort
มี	3.6	-	-	-	-	0.2	2.0	0.5	0.6	0.3	-	-	-	Availabl
ไม่มี	24.3	1.6	0.3	1.3	1.9	3.5	8.2	4.9	1.1	1.6	-	-	-	Not availabl
1-9 ชั่วโมง	25.3	0.6	0.5	3.0	-	3.8	10.7	1.0	0.1	5.6	-	-	-	1-9 hours
มี	2.3	-	-	-	-	-	2.1	-	-	0.2	-	-	-	Availabl
ไม่มี	23.0	0.6	0.5	3.0	-	3.8	8.6	1.0	0.1	5.4	-	-	-	Not availabl
10-19 ชั่วโมง	126.7	3.1	6.2	1.7	3.1	12.6	61.0	7.7	4.0	27.4	-	-	-	10-19 hours
มี	18.6	1.0	-	0.3	-	-	8.7	0.4	0.4	7.8	-	-	-	Availabl
ไม่มี	108.1	2.1	6.2	1.4	3.1	12.6	52.3	7.3	3.6	19.6	-	-	-	Not availabl
20-29 ชั่วโมง	403.2	10.9	25.2	12.5	7.5	39.3	217.8	31.1	10.4	48.6	-	-	-	20-29 hours
มี	41.4	-	0.3	0.2	0.6	2.1	27.6	3.2	0.5	6.8	-	-	-	Availabl
ไม่มี	361.8	10.9	24.9	12.3	6.9	37.1	190.2	27.9	9.9	41.7	-	-	-	Not availabl
30-34 ชั่วโมง	284.6	3.8	6.6	6.7	1.0	32.7	158.1	25.9	8.7	41.1	-	-	-	30-34 hours
มี	19.0	-	-	-	-	1.2	7.8	2.5	1.4	6.1	-	-	-	Availabl
ไม่มี	265.6	3.8	6.6	6.7	1.0	31.5	150.3	23.4	7.2	35.0	-	-	-	Not availabl
35-39 ชั่วโมง	679.2	18.1	122.9	48.5	69.9	89.9	212.8	44.7	19.1	53.2	-	-	-	35-39 hours
มี	6.8	0.5	-	0.1	-	0.9	3.6	0.8	-	0.9	-	-	-	Availabl
ไม่มี	672.3	17.6	122.9	48.4	69.9	89.0	209.2	43.9	19.1	52.3	-	-	-	Not availabl
40-49 ชั่วโมง	2,504.1	60.5	111.1	96.6	98.9	343.3	1,018.2	350.1	123.2	302.2	-	-	-	40-49 hours
มี	14.7	-	-	0.6	1.8	1.1	7.4	2.4	0.4	1.1	-	-	-	Availabl
ไม่มี	2,489.4	60.5	111.1	96.0	97.2	342.2	1,010.8	347.7	122.8	301.1	-	-	-	Not availabl
50 ชั่วโมงขึ้นไป	3,136.6	87.7	31.7	38.3	45.5	629.4	1,486.3	315.7	140.9	361.3	-	-	-	50hours and over
มี	4.1	-	-	0.4	0.7	0.4	2.0	-	-	0.5	-	-	-	Availabl
ไม่มี	3,132.5	87.7	31.7	37.8	44.7	629.0	1,484.2	315.7	140.9	360.7	-	-	-	Not availabl

ไตรมาสที่ 3/2553 : Quarter 3/2010

หน่วยเป็นพัน : In Thousands

ตารางที่ 8 จำนวนผู้มีงานทำ อื่นนอกอาชีพ จำนวนชั่วโมงทำงานต่อสัปดาห์ การมีเวลาเหลือและต่อหางานทำเพิ่มเติม และเพศ ภาคเหนือ

TABLE 8 EMPLOYED PERSONS BY OCCUPATION, HOURS WORKED PER WEEK, AVAILABILITY FOR ADDITIONAL WORK AND SEX, NORTHERN REGION

จำนวนชั่วโมงทำงาน เพศและ การมีเวลาเหลือ และต่อหางานเพิ่มเติม	อาชีพ Occupation											อาชีพ งานช่าง ไม่ได้แบ่ง กลุ่ม Not classifiable	HOURS WORKED, SEX AND AVAILABILITY FOR ADDITIONAL WORK TOTAL(MALE)		
	รวม และผู้จัดการ Legislators & Managers	วิชาชีพ ด้านต่าง Professional	วิชาชีพ ด้านเทคนิค Technicians	เสมียน Clerks	บริการ Service Workers	ด้านการเกษตร และประมง Agricultural & Fishery	ด้านงานช่าง ฝีมือ Craft	โรงงานเครื่องจักร Plant & Machine operators	อาชีพ งานต่าง Elementary occupations	ช่าง เทคนิค Technicians	วิชาชีพ ด้านต่าง Professional			วิชาชีพ ด้านเทคนิค Technicians	
ชาย	3,872.8	155.2	122.5	106.5	73.5	447.9	1,748.9	546.0	233.5	439.0	-	-	-	-	-
มี	62.4	1.6	0.3	0.7	0.7	3.7	36.3	6.4	3.4	9.4	-	-	-	-	-
ไม่มี	3,810.4	153.6	122.3	105.8	72.8	444.2	1,712.6	539.6	230.1	429.6	-	-	-	-	-
มีงานประจำแต่ไม่ได้ทำงาน	19.4	0.8	0.2	0.2	-	2.5	9.0	3.9	1.4	1.4	-	-	-	-	-
มี	2.9	-	-	-	-	0.2	2.0	0.1	0.6	0.0	-	-	-	-	-
ไม่มี	16.4	0.8	0.2	0.2	-	2.3	7.0	3.8	0.8	1.4	-	-	-	-	-
1-9 ชั่วโมง	11.1	0.5	0.5	0.7	-	0.4	4.5	1.0	0.1	3.3	-	-	-	-	-
มี	2.2	-	-	-	-	-	2.1	-	-	0.1	-	-	-	-	-
ไม่มี	8.8	0.5	0.5	0.7	-	0.4	2.4	1.0	0.1	3.2	-	-	-	-	-
10-19 ชั่วโมง	60.5	2.4	0.3	0.5	2.3	5.7	28.3	5.2	3.2	12.5	-	-	-	-	-
มี	9.9	1.0	-	0.2	-	-	5.1	0.4	0.4	2.9	-	-	-	-	-
ไม่มี	50.6	1.3	0.3	0.4	2.3	5.7	23.3	4.8	2.8	9.7	-	-	-	-	-
20-29 ชั่วโมง	188.0	7.2	9.8	7.3	2.0	16.0	101.2	17.2	8.6	18.7	-	-	-	-	-
มี	19.4	-	0.3	-	-	0.9	13.2	2.2	0.5	2.4	-	-	-	-	-
ไม่มี	168.5	7.2	9.6	7.3	2.0	15.1	88.0	15.0	8.1	16.3	-	-	-	-	-
30-34 ชั่วโมง	144.2	3.2	4.5	3.6	0.3	11.2	76.4	17.1	7.5	20.5	-	-	-	-	-
มี	11.8	-	-	-	-	0.9	4.0	2.1	1.4	3.3	-	-	-	-	-
ไม่มี	132.4	3.2	4.5	3.6	0.3	10.2	72.4	15.0	6.0	17.2	-	-	-	-	-
35-39 ชั่วโมง	318.9	14.6	50.4	24.7	16.7	36.4	102.3	25.1	18.3	30.6	-	-	-	-	-
มี	3.5	0.5	-	-	-	0.4	2.0	0.1	0.6	0.6	-	-	-	-	-
ไม่มี	315.5	14.0	50.4	24.7	16.7	36.0	100.3	25.0	18.3	30.0	-	-	-	-	-
40-49 ชั่วโมง	1,358.6	50.4	40.8	46.5	35.3	141.3	556.0	234.9	95.3	158.0	-	-	-	-	-
มี	10.2	-	-	0.6	-	0.9	6.7	1.5	0.4	0.2	-	-	-	-	-
ไม่มี	1,348.3	50.4	40.8	46.0	35.3	140.4	549.3	233.4	94.9	157.9	-	-	-	-	-
50 ชั่วโมงขึ้นไป	1,772.2	76.1	16.0	23.0	16.9	234.4	871.1	241.6	99.1	194.0	-	-	-	-	-
มี	2.4	-	-	-	0.7	0.4	1.3	-	-	-	-	-	-	-	-
ไม่มี	1,769.8	76.1	16.0	23.0	16.2	234.0	869.9	241.6	99.1	194.0	-	-	-	-	-
หญิง	3,314.8	31.1	181.9	102.1	154.3	706.7	1,426.2	235.6	74.5	402.3	-	-	-	-	-
มี	48.2	-	-	0.9	2.4	2.3	24.8	3.4	-	14.4	-	-	-	-	-
ไม่มี	3,266.6	31.1	181.9	101.3	151.9	704.5	1,401.4	232.2	74.5	387.8	-	-	-	-	-
มีงานประจำแต่ไม่ได้ทำงาน	8.5	0.7	0.0	1.1	1.3	1.2	1.3	1.5	0.4	0.5	-	-	-	-	-
มี	0.6	-	-	-	-	-	-	0.4	-	0.3	-	-	-	-	-
ไม่มี	7.9	0.7	0.0	1.1	1.3	1.2	1.3	1.1	0.4	0.2	-	-	-	-	-
1-9 ชั่วโมง	14.2	0.1	-	2.3	-	3.3	6.2	-	-	2.3	-	-	-	-	-
มี	0.1	-	-	-	-	-	-	-	-	0.1	-	-	-	-	-
ไม่มี	14.2	0.1	-	2.3	-	3.3	6.2	-	-	2.2	-	-	-	-	-
10-19 ชั่วโมง	66.2	0.8	5.9	1.2	0.7	6.9	32.7	2.5	0.8	14.8	-	-	-	-	-
มี	8.7	-	-	0.1	-	-	3.6	-	-	5.0	-	-	-	-	-
ไม่มี	57.5	0.8	5.9	1.0	0.7	6.9	29.1	2.5	0.8	9.9	-	-	-	-	-
20-29 ชั่วโมง	215.2	3.7	15.3	5.2	5.6	23.3	116.6	13.9	1.8	29.9	-	-	-	-	-
มี	21.9	-	-	0.2	0.6	1.2	14.4	-	-	4.5	-	-	-	-	-
ไม่มี	193.3	3.7	15.3	5.0	4.9	22.0	102.2	12.9	1.8	25.4	-	-	-	-	-
30-34 ชั่วโมง	140.5	0.6	2.1	3.1	0.7	21.6	81.7	8.8	1.2	20.6	-	-	-	-	-
มี	7.2	-	-	-	-	0.3	3.7	0.4	-	2.8	-	-	-	-	-
ไม่มี	133.2	0.6	2.1	3.1	0.7	21.3	78.0	8.4	1.2	17.9	-	-	-	-	-
35-39 ชั่วโมง	360.2	3.6	72.6	23.8	53.3	55.5	110.5	19.6	0.8	22.7	-	-	-	-	-
มี	3.4	-	-	0.1	-	0.5	1.7	0.7	-	0.4	-	-	-	-	-
ไม่มี	356.9	3.6	72.6	23.7	53.3	55.0	108.8	18.9	0.8	22.3	-	-	-	-	-
40-49 ชั่วโมง	1,145.6	10.2	70.3	50.1	63.6	202.0	462.2	115.2	27.9	144.2	-	-	-	-	-
มี	4.5	-	-	-	1.8	0.2	0.7	0.9	0.9	0.9	-	-	-	-	-
ไม่มี	1,141.1	10.2	70.3	50.1	61.8	201.8	461.5	114.4	27.9	143.2	-	-	-	-	-
50 ชั่วโมงขึ้นไป	1,364.4	11.6	15.7	15.2	28.5	395.0	615.1	74.1	41.8	167.3	-	-	-	-	-
มี	1.7	-	-	0.4	0.8	-	0.8	-	-	0.5	-	-	-	-	-
ไม่มี	1,362.6	11.6	15.7	14.8	28.5	395.0	614.4	74.1	41.8	166.8	-	-	-	-	-

ตารางที่ 9 จำนวนผู้มีงานทำ จำนวนชั่วโมงทำงานต่อสัปดาห์ และการมีเวลาเหลือพอและต้องการทำงานเพิ่มขึ้น ภาคเหนือ (ต่อ)

TABLE 9 EMPLOYED PERSONS BY INDUSTRY, HOURS WORKED PER WEEK AND AVAILABILITY FOR ADDITIONAL WORK NORTHERN REGION (Contd.)

หน่วยเป็นพัน : In Thousands

ไตรมาสที่ 3/2553 : Quarter 3/2010

จำนวนชั่วโมงทำงาน และการมีเวลาเหลือพอ และต้องการทำงานเพิ่มขึ้น	อุตสาหกรรม (ต่อ) Industry (Contd.)										HOURS WORKED AND AVAILABILITY FOR ADDITIONAL WORK	
	สื่อกลาง ทางการเงิน Financial intermediation	อสังหาริมทรัพย์ และการให้เช่า Real estate & Renting	บริหารราชการ และป้องกันประเทศ Public adminis- tration & Defence	การศึกษา Education	ด้านสุขภาพและ สังคมสงเคราะห์ Health & Social work	บริการ ชุมชนสังคม Other community & Social	ลูกจ้างในครัว- เรือนส่วนบุคคล Private households with employed persons	องค์กร ระหว่างประเทศ Extra-territorial organizations	ไม่ทราบ	Unknown		TOTAL
ยอดรวม	59.3	96.6	287.7	276.1	154.1	133.7	41.5	0.3	-	-	0.3	0.3
มี	0.7	0.4	1.7	0.1	0.7	4.6	2.3	-	-	-	-	Available
ไม่มี	58.5	96.2	286.0	276.0	153.4	129.2	39.3	0.3	-	-	-	Not available
มีงานประจำแต่ไม่ได้ทำงาน	0.1	0.2	0.4	0.2	0.5	0.8	-	-	-	-	-	With job not work
มี	-	-	-	-	-	0.2	-	-	-	-	-	Available
ไม่มี	0.1	0.2	0.4	0.2	0.5	0.6	-	-	-	-	-	Not available
19 ชั่วโมง	-	0.1	0.1	0.5	2.2	2.4	-	-	-	-	-	19 hours
มี	-	-	-	-	-	0.2	-	-	-	-	-	Available
ไม่มี	-	0.1	0.1	0.5	2.2	2.3	-	-	-	-	-	Not available
1019 ชั่วโมง	-	0.2	-	3.6	1.7	3.6	2.3	-	-	-	-	1019 hours
มี	-	0.2	-	-	-	0.1	1.4	-	-	-	-	Available
ไม่มี	-	-	-	3.6	1.7	3.4	0.8	-	-	-	-	Not available
2029 ชั่วโมง	0.2	6.9	19.6	25.4	3.9	10.1	2.9	-	-	-	-	2029 hours
มี	-	0.3	-	0.1	0.2	2.8	0.5	-	-	-	-	Available
ไม่มี	0.2	6.6	19.6	25.3	3.8	7.3	2.5	-	-	-	-	Not available
3034 ชั่วโมง	2.1	2.0	1.9	9.4	1.3	1.8	1.4	-	-	-	-	3034 hours
มี	-	-	-	-	-	0.2	0.1	-	-	-	-	Available
ไม่มี	2.1	2.0	1.9	9.4	1.3	1.6	1.2	-	-	-	-	Not available
3539 ชั่วโมง	16.1	7.2	137.6	102.2	41.8	6.8	2.2	-	-	-	-	3539 hours
มี	-	-	0.8	-	0.1	0.6	0.2	-	-	-	-	Available
ไม่มี	16.1	7.2	136.8	102.2	41.8	6.2	1.9	-	-	-	-	Not available
4049 ชั่วโมง	34.6	51.7	91.2	116.0	71.7	39.2	11.4	0.2	-	-	-	4049 hours
มี	-	-	-	-	-	0.6	-	-	-	-	-	Available
ไม่มี	34.6	51.7	91.2	116.0	71.7	38.7	11.4	0.2	-	-	-	Not available
50 ชั่วโมงขึ้นไป	6.2	28.5	37.1	18.8	30.9	69.1	21.5	0.1	-	-	-	50hours and over
มี	0.7	-	1.0	-	0.4	-	-	-	-	-	-	Available
ไม่มี	5.4	28.5	36.1	18.8	30.4	69.1	21.5	0.1	-	-	-	Not available

ตารางที่ 9 จำนวนผู้จ้างทำ อัตรานานอุตสาหกรรม จำนวนชั่วโมงทำงานต่อสัปดาห์ การมีเวลาเหลือและต้องการทำงานเพิ่มขึ้น และเพศ ภาคเหนือ
 TABLE 9 EMPLOYED PERSONS BY INDUSTRY, HOURS WORKED PER WEEK, AVAILABILITY FOR ADDITIONAL WORK AND SEX - NORTHERN REGION

จำนวนชั่วโมงทำงาน เพศ และ การมีเวลาเหลือ และต้องการทำงานเพิ่มขึ้น	อุตสาหกรรม										อุตสาหกรรม		รวม	HOURS WORKED, SEX AND AVAILABILITY FOR ADDITIONAL WORK	
	เกษตรกรรม	การประมง	เหมืองแร่ เหมืองหิน & Quarrying	การผลิต Manufacturing	ไฟฟ้า ก๊าซ และประปา Electricity, Gas & Water supply	การก่อสร้าง	การขายปลีก Wholesale & Retail trade	โรงแรม และภัตตาคาร Hotels & Restaurants	การขนส่ง Transport & Communi- cation	อุตสาหกรรม อื่น ๆ	อุตสาหกรรม ที่ไม่ได้ระบุ				
ชาย	1,902.6	12.8	3.4	332.2	15.1	379.4	524.2	134.9	77.2	15.1	379.4	524.2	134.9	77.2	TOTAL (MALE)
มีงานเพิ่มขึ้นได้ทำงาน	62.4	2.2	42.5	3.5	-	4.3	2.9	0.7	1.0	-	4.3	2.9	0.7	1.0	Available
ไม่	3,810.4	10.5	3.4	328.8	15.1	375.1	521.3	134.2	76.2	-	375.1	521.3	134.2	76.2	Not available
1-9 ชั่วโมง	19.4	9.7	-	1.8	-	2.1	3.6	0.1	1.6	-	2.1	3.6	0.1	1.6	With job not work
10-19 ชั่วโมง	16.4	7.7	-	2.0	-	0.0	0.1	-	0.6	-	0.0	0.1	-	0.6	Available
20-29 ชั่วโมง	11.1	5.1	-	1.8	-	2.0	3.5	0.1	1.0	-	2.0	3.5	0.1	1.0	Not available
30-34 ชั่วโมง	2.2	2.1	-	-	-	2.6	0.5	0.1	0.1	-	-	0.5	0.1	0.1	1-9 hours
35-39 ชั่วโมง	8.8	3.0	-	-	-	-	-	-	-	-	-	-	-	-	Available
40-49 ชั่วโมง	60.5	36.7	0.9	7.3	-	2.6	0.5	0.1	0.1	-	2.6	0.5	0.1	0.1	Not available
50 ชั่วโมงขึ้นไป	9.9	7.2	0.9	0.1	-	4.2	4.9	2.2	3.1	-	4.2	4.9	2.2	3.1	10-19 hours
รวม	50.6	29.4	-	7.2	-	2.7	4.9	2.2	3.0	-	2.7	4.9	2.2	3.0	Available
ไม่	188.0	111.2	1.5	12.1	1.2	7.3	16.3	3.9	2.4	-	7.3	16.3	3.9	2.4	Not available
มี	19.4	12.8	0.7	1.8	-	0.8	1.0	-	0.3	-	0.8	1.0	-	0.3	20-29 hours
ไม่	168.5	98.4	0.8	10.4	1.2	6.5	15.2	3.9	2.1	-	6.5	15.2	3.9	2.1	Not available
มี	144.2	93.3	-	10.8	-	11.2	13.6	2.4	2.0	-	11.2	13.6	2.4	2.0	30-34 hours
ไม่	11.8	8.6	-	0.1	-	2.0	0.3	0.7	-	-	2.0	0.3	0.7	-	Available
มี	132.4	84.7	-	10.7	-	9.2	13.3	1.6	2.0	-	9.2	13.3	1.6	2.0	Not available
ไม่	318.9	109.8	2.4	10.6	7.3	11.9	21.0	9.5	5.3	-	11.9	21.0	9.5	5.3	35-39 hours
มี	3.5	1.3	-	-	-	-	0.4	-	-	-	-	0.4	-	-	Available
ไม่	315.5	108.5	1.7	10.6	7.3	11.9	20.5	9.5	5.3	-	11.9	20.5	9.5	5.3	Not available
มี	1,358.6	598.2	5.8	15.2	5.4	143.9	184.3	49.1	28.0	-	143.9	184.3	49.1	28.0	40-49 hours
ไม่	10.2	7.3	-	1.4	-	-	1.0	-	-	-	-	1.0	-	-	Available
มี	1,348.3	590.9	5.8	15.0	5.4	143.9	183.3	49.1	28.0	-	143.9	183.3	49.1	28.0	Not available
ไม่	1,772.2	938.6	2.3	13.7	1.2	196.2	280.2	67.8	34.8	-	196.2	280.2	67.8	34.8	Not available
มี	2.4	1.3	-	-	-	-	-	-	-	-	-	-	-	-	50 hours and over
ไม่	1,769.8	937.3	2.3	13.7	1.2	196.2	280.2	67.8	34.8	-	196.2	280.2	67.8	34.8	Available
หญิง	3,314.8	1,547.4	4.4	334.1	1.9	80.7	512.4	258.5	16.9	-	80.7	512.4	258.5	16.9	TOTAL (FEMALE)
มี	48.2	31.9	0.8	4.3	-	0.5	2.5	3.0	-	-	0.5	2.5	3.0	-	Available
ไม่	3,266.6	1,515.5	3.5	329.8	1.9	80.2	509.9	255.5	16.9	-	80.2	509.9	255.5	16.9	Not available
มีงานเพิ่มขึ้นได้ทำงาน	8.5	1.8	-	1.9	-	0.5	2.4	0.3	-	-	0.5	2.4	0.3	-	With job not work
ไม่	0.6	0.1	-	0.4	-	0.2	0.4	-	-	-	0.2	0.4	-	-	Available
1-9 ชั่วโมง	7.9	1.7	-	1.5	-	0.3	2.4	0.3	-	-	0.3	2.4	0.3	-	Not available
10-19 ชั่วโมง	14.2	7.9	-	1.5	-	0.3	3.3	0.4	-	-	0.3	3.3	0.4	-	1-9 hours
20-29 ชั่วโมง	0.1	-	-	-	-	-	-	-	-	-	-	-	-	-	Available
30-34 ชั่วโมง	14.2	7.9	-	-	-	-	3.3	0.4	-	-	-	3.3	0.4	-	Not available
35-39 ชั่วโมง	66.2	40.1	0.7	2.2	-	0.1	8.5	3.9	0.8	-	0.1	8.5	3.9	0.8	10-19 hours
40-49 ชั่วโมง	8.7	4.9	0.7	0.1	-	0.1	8.5	2.5	0.8	-	0.1	8.5	2.5	0.8	Available
มี	57.5	35.2	-	2.1	-	0.1	8.5	2.5	0.8	-	0.1	8.5	2.5	0.8	Not available
ไม่	215.2	130.9	0.6	16.1	0.1	1.5	14.8	13.9	0.5	-	1.5	14.8	13.9	0.5	20-29 hours
มี	21.9	17.8	-	1.0	-	-	-	1.4	-	-	-	-	1.4	-	Available
ไม่	193.3	113.1	0.6	15.1	0.1	1.5	14.8	12.5	0.5	-	1.5	14.8	12.5	0.5	Not available
มี	140.5	89.5	-	11.8	-	5.1	16.7	7.6	0.9	-	5.1	16.7	7.6	0.9	30-34 hours
ไม่	7.2	5.5	-	1.3	-	-	0.2	-	-	-	-	0.2	-	-	Available
มี	133.2	84.0	-	10.6	-	5.1	16.6	7.6	0.9	-	5.1	16.6	7.6	0.9	Not available
ไม่	360.2	121.1	0.4	22.1	1.5	2.9	25.6	13.0	1.1	-	2.9	25.6	13.0	1.1	35-39 hours
มี	3.4	1.6	0.1	0.6	-	-	0.5	-	-	-	-	0.5	-	-	Available
ไม่	356.9	119.5	0.3	21.5	1.5	2.9	25.1	13.0	1.1	-	2.9	25.1	13.0	1.1	Not available
มี	1,145.6	494.6	1.5	152.3	0.3	32.5	153.2	76.5	8.7	-	32.5	153.2	76.5	8.7	40-49 hours
ไม่	4.5	1.3	-	0.9	-	0.3	1.8	0.2	-	-	0.3	1.8	0.2	-	Available
มี	1,141.1	493.3	1.5	151.4	0.3	32.2	151.4	76.3	8.7	-	32.2	151.4	76.3	8.7	Not available
ไม่	1,364.4	661.5	1.2	127.7	-	38.1	287.9	142.9	4.9	-	38.1	287.9	142.9	4.9	50 hours and over
มี	1.7	0.8	-	-	-	-	-	-	-	-	-	-	-	-	Available
ไม่	1,362.6	660.8	1.2	127.7	-	38.1	287.9	142.9	4.9	-	38.1	287.9	142.9	4.9	Not available

หน่วยนับ: พันคน - In Thousands

ตารางที่ 9 จำนวนผู้จ้างงานทำ ชั่วโมงตามอุตสาหกรรม จำนวนชั่วโมงทำงานต่อสัปดาห์ การมีงานหรือพอและต้องการทำงานเพิ่มขึ้นและเพศ ภาคเหนือ (ต่อ)

TABLE 9 EMPLOYED PERSONS BY INDUSTRY, HOURS WORKED PER WEEK, AVAILABILITY FOR ADDITIONAL WORK AND SEX, NORTHERN REGION (Contd.)

หน่วยเป็นพัน : In Thousands

จำนวนผู้จ้างงาน เพศ และ การมีงานหรือพอ และต้องการทำงานเพิ่มขึ้น	อุตสาหกรรม (ต่อ) Industry (Contd.)										HOURS WORKED, SEX AND AVAILABILITY FOR ADDITIONAL WORK
	สื่อกลาง ทางการเงิน Financial intermediation	อสังหาริมทรัพย์ และการให้เช่า Real estate & Renting	บริหารราชการ และป้องกันประเทศ Public adminis- tration & Defence	การศึกษา Education	ด้านสุขภาพและ สังคมและการ Health & Social work	ชุมชน Other community & Social work	บริการ Private households & Social work	ธุรกิจครัว- เรือน Private households	องค์กร ระหว่างประเทศ Extra-territorial organizations	ไม่ทราบ Unknown	
ชาย	27.5	50.3	187.1	115.5	40.4	65.5	4.6	0.2	-	TOTAL (MALE)	
มี	0.7	0.4	1.1	-	-	3.0	-	-	-	Available	
ไม่มี	26.8	49.9	186.0	115.5	40.4	62.4	4.6	0.2	-	Not available	
มีงานประจำแต่ไม่ได้ทำงาน	-	0.2	-	0.2	-	0.2	-	-	-	With job not work	
มี	-	-	-	-	-	-	-	-	-	Available	
ไม่มี	-	0.2	-	0.2	-	2.2	-	-	-	Not available	
1-9 ชั่วโมง	-	-	-	0.5	-	0.1	-	-	-	1-9 hours	
มี	-	-	-	-	-	2.1	-	-	-	Available	
ไม่มี	-	-	-	0.5	-	0.1	-	-	-	Not available	
10-19 ชั่วโมง	-	-	-	0.1	0.4	-	0.6	-	-	10-19 hours	
มี	-	-	-	-	-	-	-	-	-	Available	
ไม่มี	-	-	-	0.1	0.4	0.1	0.6	-	-	Not available	
20-29 ชั่วโมง	0.1	3.5	14.1	8.5	0.9	4.9	0.2	-	-	20-29 hours	
มี	-	0.3	-	-	-	1.8	-	-	-	Available	
ไม่มี	0.1	3.2	14.1	8.5	0.9	3.1	0.2	-	-	Not available	
30-34 ชั่วโมง	1.4	1.9	1.8	4.3	0.1	0.9	0.6	-	-	30-34 hours	
มี	-	-	-	-	-	-	-	-	-	Available	
ไม่มี	1.4	1.9	1.8	4.3	0.1	0.9	0.6	-	-	Not available	
35-39 ชั่วโมง	5.8	3.3	79.9	37.9	10.5	3.7	0.0	-	-	35-39 hours	
มี	-	-	0.7	-	-	0.5	-	-	-	Available	
ไม่มี	5.8	3.3	79.2	37.9	10.5	3.3	0.0	-	-	Not available	
40-49 ชั่วโมง	17.7	22.3	59.5	53.3	17.9	19.3	0.3	0.2	-	40-49 hours	
มี	-	-	-	-	-	0.6	-	-	-	Available	
ไม่มี	17.7	22.3	59.5	53.3	17.9	18.7	0.3	0.2	-	Not available	
50 ชั่วโมงขึ้นไป	2.4	19.0	31.8	10.7	10.8	34.2	2.9	-	-	50 hours and over	
มี	0.7	0.4	-	-	-	-	-	-	-	Available	
ไม่มี	1.7	19.0	31.4	10.7	10.8	34.2	2.9	-	-	Not available	
หญิง	31.8	46.3	100.7	160.6	113.6	68.3	36.9	0.1	-	TOTAL (FEMALE)	
มี	-	-	0.6	0.1	0.7	1.5	2.3	-	-	Available	
ไม่มี	31.8	46.3	100.0	160.6	112.9	66.7	34.7	0.1	-	Not available	
มีงานประจำแต่ไม่ได้ทำงาน	0.1	-	0.4	-	0.5	0.6	-	-	-	With job not work	
มี	-	-	-	-	-	-	-	-	-	Available	
ไม่มี	-	-	-	-	-	-	-	-	-	Not available	
1-9 ชั่วโมง	0.1	0.1	0.4	-	0.5	0.2	-	-	-	1-9 hours	
มี	-	-	-	-	-	0.1	-	-	-	Available	
ไม่มี	-	0.1	0.1	-	2.2	0.1	-	-	-	Not available	
10-19 ชั่วโมง	-	-	-	3.5	1.4	3.4	1.7	-	-	10-19 hours	
มี	-	-	-	-	-	0.1	1.4	-	-	Available	
ไม่มี	-	-	-	3.5	1.4	3.3	0.2	-	-	Not available	
20-29 ชั่วโมง	0.1	3.4	5.5	16.9	3.1	5.2	2.7	-	-	20-29 hours	
มี	-	-	-	0.1	0.2	1.0	0.5	-	-	Available	
ไม่มี	0.1	3.4	5.5	16.9	2.9	4.2	2.2	-	-	Not available	
30-34 ชั่วโมง	0.7	0.1	0.2	5.1	1.2	0.8	0.8	-	-	30-34 hours	
มี	-	-	-	-	-	0.2	0.1	-	-	Available	
ไม่มี	0.7	0.1	0.2	5.1	1.2	0.7	0.6	-	-	Not available	
35-39 ชั่วโมง	10.2	3.8	57.7	64.2	31.4	3.1	2.1	-	-	35-39 hours	
มี	-	-	0.1	-	0.1	0.1	0.2	-	-	Available	
ไม่มี	10.2	3.8	57.6	64.2	31.3	3.0	1.9	-	-	Not available	
40-49 ชั่วโมง	16.9	29.4	31.6	62.8	53.8	20.0	11.1	-	-	40-49 hours	
มี	-	-	-	-	-	0.0	-	-	-	Available	
ไม่มี	16.9	29.4	31.6	62.8	53.8	20.0	11.1	-	-	Not available	
50 ชั่วโมงขึ้นไป	3.7	9.5	5.2	8.1	20.1	34.9	18.6	0.1	-	50 hours and over	
มี	-	-	0.5	-	0.4	-	-	-	-	Available	
ไม่มี	3.7	9.5	4.7	8.1	19.7	34.9	18.6	0.1	-	Not available	

ตารางที่ 10 จำนวนผู้มีงานทำ จำนวนคนชั่วโมงทำงานต่อสัปดาห์ และการมีเวลาเหลือพอและต้องการทำงานเพิ่มขึ้น ภาคเหนือ

TABLE 10 EMPLOYED PERSONS BY WORK STATUS, HOURS WORKED PER WEEK AND AVAILABILITY FOR ADDITIONAL WORK NORTHERN REGION

ไตรมาสที่ 3/2553 : Quarter 3/2010

หน่วยนับพัน : In Thousands

จำนวนชั่วโมงทำงาน และ การมีเวลาเหลือพอ และต้องการทำงานเพิ่มขึ้น	สถานภาพการทำงาน Work Status										รวม	การรวมกลุ่ม Members of Producers' Cooperatives	HOURS WORKED, AND AVAILABILITY FOR ADDITIONAL WORK	
	นายจ้าง		รัฐสภา		ลูกจ้างเอกชน		ทำงานส่วนตัว		ช่วยธุรกิจ ครอบครัว					TOTAL
	Employer	Government Employee	Private Employee	Own Account Worker	Unpaid Family Worker	Worker								
ยอดรวม	7,187.6	212.9	748.5	1,972.3	2,355.8	1,893.2	4.9							
มี	110.6	1.0	2.3	47.5	35.0	24.1	0.6						Available	
ไม่มี	7,077.0	211.8	746.2	1,924.8	2,320.8	1,869.1	4.3						Not available	
มีงานประจำแต่ไม่ได้ทำงาน	27.9	0.9	0.6	9.3	16.9	0.2	-						With job not work	
มี	3.6	-	-	0.8	2.8	-	-						Available	
ไม่มี	24.3	0.9	0.6	8.5	14.2	0.2	-						Not available	
1-9 ชั่วโมง	25.3	1.2	2.0	5.1	7.4	9.5	-						1-9 hours	
มี	2.3	-	-	0.2	0.3	1.8	-						Available	
ไม่มี	23.0	1.2	2.0	4.9	7.1	7.7	-						Not available	
10-19 ชั่วโมง	126.7	8.8	3.6	37.7	45.8	30.9	-						10-19 hours	
มี	18.6	1.0	-	10.1	3.8	3.6	-						Available	
ไม่มี	108.1	7.7	3.6	27.5	42.0	27.3	-						Not available	
20-29 ชั่วโมง	403.2	5.6	53.7	69.9	152.6	121.5	-						20-29 hours	
มี	41.4	-	0.1	15.1	17.0	9.2	-						Available	
ไม่มี	361.8	5.6	53.6	54.8	135.6	112.3	-						Not available	
30-34 ชั่วโมง	284.6	3.6	9.3	83.9	86.4	101.5	-						30-34 hours	
มี	19.0	-	-	11.9	3.1	4.1	-						Available	
ไม่มี	265.6	3.6	9.3	72.0	83.3	97.4	-						Not available	
35-39 ชั่วโมง	679.2	7.4	305.8	77.4	157.6	130.0	0.9						35-39 hours	
มี	6.8	-	0.9	3.7	1.2	0.5	0.6						Available	
ไม่มี	672.3	7.4	305.0	73.7	156.5	129.5	0.3						Not available	
40-49 ชั่วโมง	2,504.1	58.4	291.5	861.8	665.8	625.9	0.8						40-49 hours	
มี	14.7	-	-	5.0	4.8	5.0	-						Available	
ไม่มี	2,489.4	58.4	291.5	856.8	661.1	620.9	0.8						Not available	
50 ชั่วโมงขึ้นไป	3,136.6	127.1	82.0	827.3	1,223.2	873.9	3.2						50 hours and over	
มี	4.1	-	1.4	0.7	2.0	-	-						Available	
ไม่มี	3,132.5	127.1	80.6	826.6	1,221.1	873.9	3.2						Not available	

ตารางที่ 10 จำนวนผู้จ้างงานที่ จ้างตามสถานภาพการทำงาน จำนวนชั่วโมงทำงานต่อสัปดาห์ การมีงานเหลือและข้อจำกัดการทำงานเพิ่มขึ้นและเพศ ภาคเหนือ
TABLE 10 EMPLOYED PERSONS BY WORK STATUS, HOURS WORKED PER WEEK, AVAILABILITY FOR ADDITIONAL WORK AND SEX, NORTHERN REGION

จำนวนชั่วโมงทำงาน เพศ และ การมีงานเหลือ และต้องการทำงานเพิ่มขึ้น	รวม	สถานภาพการทำงาน Work Status					ชั่วโมง ครอบครัว Unpaid Family Worker	การรวมกลุ่ม Members of Producers' Cooperatives	HOURS WORKED, SEX AND AVAILABILITY FOR ADDITIONAL WORK
		นายจ้าง	ลูกจ้างรัฐบาล	ลูกจ้างเอกชน	เป็นเจ้าของตัว	ชดเชย ครอบครัว Unpaid Family Worker			
		Employer	Government Employee	Private Employee	Own Account Worker	Worker			
ชาย	3,872.8	164.0	400.8	1,111.8	1,558.8	636.3	1.0	TOTAL (MALE)	
มี	62.4	1.0	1.1	22.5	27.2	10.7	-	Available	
ไม่มี	3,810.4	163.0	399.8	1,089.3	1,531.6	625.7	1.0	Not available	
มีงานประจำแต่ไม่ได้ทำงาน	19.4	0.3	0.2	5.6	2.8	-	-	With job not work	
มี	2.9	-	-	0.2	2.8	-	-	Available	
ไม่มี	16.4	0.3	0.2	5.4	10.5	-	-	Not available	
1-9 ชั่วโมง	11.1	1.2	1.9	2.6	2.9	2.4	-	1-9 hours	
มี	2.2	-	-	0.1	0.3	1.8	-	Available	
ไม่มี	8.8	1.2	1.9	2.5	2.5	0.6	-	Not available	
10-19 ชั่วโมง	60.5	5.3	0.1	20.6	27.4	7.1	-	10-19 hours	
มี	9.9	1.0	-	5.0	3.8	-	-	Available	
ไม่มี	50.6	4.3	0.1	15.6	23.6	7.1	-	Not available	
20-29 ชั่วโมง	188.0	2.6	-	30.1	91.2	37.3	-	20-29 hours	
มี	19.4	-	-	5.2	12.7	1.5	-	Available	
ไม่มี	168.5	2.6	26.8	24.9	78.4	35.7	-	Not available	
30-34 ชั่วโมง	144.2	2.9	6.6	46.4	55.3	33.0	-	30-34 hours	
มี	11.8	-	-	8.0	1.1	2.8	-	Available	
ไม่มี	132.4	2.9	6.6	38.5	54.2	30.2	-	Not available	
35-39 ชั่วโมง	318.9	5.3	146.2	36.6	89.9	40.8	0.1	35-39 hours	
มี	3.5	-	0.7	1.8	0.7	0.4	-	Available	
ไม่มี	315.5	5.3	145.6	34.8	89.3	40.4	0.1	Not available	
40-49 ชั่วโมง	1,358.6	46.6	160.3	485.9	440.7	225.0	0.1	40-49 hours	
มี	10.2	-	-	1.5	4.6	4.2	-	Available	
ไม่มี	1,348.3	46.6	160.3	484.5	436.1	220.8	0.1	Not available	
50 ชั่วโมงขึ้นไป	1,772.2	99.7	58.5	483.9	838.3	290.9	0.9	50 hours and over	
มี	2.4	-	0.4	0.7	1.3	-	-	Available	
ไม่มี	1,769.8	99.7	58.1	483.2	837.0	290.9	0.9	Not available	
หญิง	3,314.8	48.9	347.7	860.5	797.0	1,256.9	3.9	TOTAL (FEMALE)	
มี	48.2	-	1.2	25.0	7.8	13.5	0.6	Available	
ไม่มี	3,266.6	48.9	346.4	835.5	789.2	1,243.4	3.3	Not available	
มีงานประจำแต่ไม่ได้ทำงาน	8.5	0.6	0.4	3.7	3.7	0.2	-	With job not work	
มี	0.6	-	-	0.6	-	-	-	Available	
ไม่มี	7.9	0.6	0.4	3.1	3.7	0.2	-	Not available	
1-9 ชั่วโมง	14.2	-	0.1	2.5	4.6	7.1	-	1-9 hours	
มี	0.1	-	-	0.1	-	-	-	Available	
ไม่มี	14.2	-	0.1	2.4	4.6	7.1	-	Not available	
10-19 ชั่วโมง	66.2	3.4	3.4	17.1	18.4	23.8	-	10-19 hours	
มี	8.7	-	-	5.1	3.6	3.6	-	Available	
ไม่มี	57.5	3.4	3.4	12.0	18.4	20.2	-	Not available	
20-29 ชั่วโมง	215.2	3.0	26.9	39.7	61.5	84.2	-	20-29 hours	
มี	21.9	-	0.1	9.9	4.3	7.7	-	Available	
ไม่มี	193.3	3.0	26.8	29.8	57.2	76.5	-	Not available	
30-34 ชั่วโมง	140.5	0.7	2.7	37.5	31.1	68.5	-	30-34 hours	
มี	7.2	-	-	3.9	2.0	1.3	-	Available	
ไม่มี	133.2	0.7	2.7	33.6	29.1	67.2	-	Not available	
35-39 ชั่วโมง	360.2	2.1	159.6	40.8	67.7	89.2	0.9	35-39 hours	
มี	3.4	-	0.2	1.9	0.5	0.1	0.6	Available	
ไม่มี	356.9	2.1	159.4	38.9	67.2	89.1	0.2	Not available	
40-49 ชั่วโมง	1,145.6	11.8	131.1	375.8	225.2	400.9	0.8	40-49 hours	
มี	4.5	-	-	3.5	0.2	0.8	-	Available	
ไม่มี	1,141.1	11.8	131.1	372.3	225.0	400.1	0.8	Not available	
50 ชั่วโมงขึ้นไป	1,364.4	27.4	23.5	343.4	384.9	583.0	2.3	50 hours and over	
มี	1.7	-	1.0	-	0.8	-	-	Available	
ไม่มี	1,362.6	27.4	22.5	343.4	384.1	583.0	2.3	Not available	

ข้อมูลปี 2553 : Quarter 3/2010

หน่วยนับพัน : In Thousands

ตารางที่ 11 จำนวนผู้มีงานทำ จำนวนตามกลุ่มอายุ จำนวนชั่วโมงทำงานต่อสัปดาห์ และการมีเวลาเหลือพอและต้องการทำงานเพิ่มขึ้น ภาคเหนือ

TABLE 11 EMPLOYED PERSONS BY AGE GROUP, HOURS WORKED PER WEEK AND AVAILABILITY FOR ADDITIONAL WORK NORTHERN REGION

ไตรมาสที่ 3/2553 : Quarter 3/2010

หน่วยเป็นพัน : In Thousands

จำนวนชั่วโมงทำงาน และการมีเวลาเหลือพอ และต้องการทำงานเพิ่มขึ้น	รวม Total	กลุ่มอายุ Age Group							HOURS WORKED AND AVAILABILITY FOR ADDITIONAL WORK TOTAL	
		15-19	20-24	25-29	30-34	35-39	40-49	50-59		>=60
ยอดรวม	7,187.6	231.5	654.0	817.3	746.0	800.5	1,862.3	1,450.7	625.3	4.7
มี	110.6	1.9	7.0	8.2	11.5	18.1	27.8	31.5	620.6	Not available
ไม่มี	7,077.0	229.7	646.9	809.1	734.6	782.4	1,834.5	1,419.2	6.3	With job not work
มีงานประจำแต่ไม่ได้ทำงาน	27.9	0.3	2.6	2.6	1.0	1.9	7.8	5.4	0.7	Available
มี	3.6	0.2	-	0.2	0.4	0.1	0.7	1.4	5.6	Not available
ไม่มี	24.3	0.2	2.6	2.4	0.6	1.8	7.1	4.0	3.2	1-9 hours
1-9 ชั่วโมง	25.3	2.4	3.0	3.2	1.7	0.4	4.5	7.0	-	Available
มี	2.3	-	1.8	-	0.3	-	0.1	0.1	3.2	Not available
ไม่มี	23.0	2.4	1.2	3.2	1.4	0.4	4.4	6.9	26.1	10-19 hours
10-19 ชั่วโมง	126.7	5.8	10.9	7.4	11.6	8.2	24.1	32.8	0.4	Available
มี	18.6	1.7	0.2	0.2	0.5	1.1	6.8	7.6	25.6	Not available
ไม่มี	108.1	4.1	10.6	7.1	11.1	7.1	17.3	25.2	67.3	20-29 hours
20-29 ชั่วโมง	403.2	23.5	21.6	28.7	29.0	41.8	85.7	105.8	2.1	Available
มี	41.4	-	0.3	5.6	3.3	9.0	12.2	9.0	65.2	Not available
ไม่มี	361.8	23.5	21.2	23.1	25.7	32.7	73.5	96.8	42.5	30-34 hours
30-34 ชั่วโมง	284.6	15.0	27.3	28.3	24.2	26.4	62.3	58.6	0.8	Available
มี	19.0	-	1.9	-	3.4	1.9	3.7	7.3	41.8	Not available
ไม่มี	265.6	15.0	25.4	28.3	20.8	24.5	58.6	51.2	62.3	35-39 hours
35-39 ชั่วโมง	679.2	9.5	48.7	98.5	94.8	60.3	152.2	152.8	0.1	Available
มี	6.8	-	0.4	0.1	-	0.1	1.1	5.1	62.2	Not available
ไม่มี	672.3	9.5	48.4	98.4	94.8	60.2	151.1	147.8	175.2	40-49 hours
40-49 ชั่วโมง	2,504.1	87.1	251.9	309.5	274.3	302.3	632.1	471.7	0.6	Available
มี	14.7	-	1.6	2.0	3.1	4.7	2.0	0.7	174.7	Not available
ไม่มี	2,489.4	87.1	250.3	307.5	271.2	297.6	630.1	471.0	242.3	50 hours and over
50 ชั่วโมงขึ้นไป	3,136.6	88.0	288.0	339.2	309.4	359.3	893.8	616.8	-	Available
มี	4.1	-	0.7	-	0.5	1.2	1.3	0.4	242.3	Not available
ไม่มี	3,132.5	88.0	287.2	339.2	308.9	358.1	892.5	616.3		

ตารางที่ 11 จำนวนผู้มีงานทำ จำนวนชั่วโมงทำงานต่อสัปดาห์ การมีเวลาเหลือพอและต้องการทำงานเพิ่มขึ้น และเพศ ภาคเหนือ

TABLE 11 EMPLOYED PERSONS BY AGE GROUP, HOURS WORKED PER WEEK, AVAILABILITY FOR ADDITIONAL WORK AND SEX, NORTHERN REGION

ประเภท เพศ และ การมีเวลาเหลือพอ และต้องการทำงานเพิ่มขึ้น	รวม	กลุ่มอายุ Age Group							HOURS WORKED, SEX AND AVAILABILITY FOR ADDITIONAL WORK	
		15-19	20-24	25-29	30-34	35-39	40-49	50-59		>=60
ชาย	3,872.8	155.4	366.5	452.2	413.3	414.2	944.6	763.2	363.6	TOTAL(MALE)
มี	62.4	1.5	6.7	4.5	5.7	9.7	15.3	16.1	2.9	Available
ไม่มี	3,810.4	153.9	359.9	447.6	407.5	404.4	929.3	747.1	360.7	Not available
มีงานประจำแต่ไม่เต็มทำงาน	19.4	0.3	1.2	1.8	0.4	0.6	6.3	3.7	5.2	With job not work
มี	2.9	0.2	-	-	0.4	0.1	0.6	1.4	0.3	Available
ไม่มี	16.4	0.2	1.2	1.8	-	0.5	5.7	2.3	4.8	Not available
1-9 ชั่วโมง	11.1	-	2.9	1.9	0.3	0.2	0.7	3.3	1.8	1-9 hours
มี	2.2	-	1.8	-	0.3	-	-	0.1	-	Available
ไม่มี	8.8	-	1.1	1.9	-	0.2	0.7	3.2	1.8	Not available
10-19 ชั่วโมง	60.5	4.5	7.2	3.7	6.9	2.2	9.5	11.9	14.6	10-19 hours
มี	9.9	1.3	0.2	-	0.4	0.1	5.1	2.6	0.2	Available
ไม่มี	50.6	3.2	6.9	3.7	6.5	2.1	4.5	9.4	14.4	Not available
20-29 ชั่วโมง	188.0	18.1	10.3	10.5	11.0	18.0	37.0	49.3	33.9	20-29 hours
มี	19.4	-	-	2.5	-	4.7	6.7	4.6	1.0	Available
ไม่มี	168.5	18.1	10.3	8.1	11.0	13.3	30.3	44.7	32.9	Not available
30-34 ชั่วโมง	144.2	12.6	11.7	16.1	15.8	9.0	27.9	27.2	23.9	30-34 hours
มี	11.8	-	1.9	-	3.4	0.3	1.4	4.0	0.8	Available
ไม่มี	132.4	12.6	9.8	16.1	12.4	8.7	26.5	23.2	23.1	Not available
35-39 ชั่วโมง	318.9	3.6	17.6	48.3	39.8	33.5	70.6	72.7	32.9	35-39 hours
มี	3.5	-	0.4	-	-	-	-	3.1	0.1	Available
ไม่มี	315.5	3.6	17.2	48.3	39.8	33.5	70.6	69.6	32.9	Not available
40-49 ชั่วโมง	1,358.6	61.0	146.7	169.9	149.4	164.3	317.6	247.4	102.3	40-49 hours
มี	10.2	-	1.6	2.0	1.3	4.1	0.2	0.4	0.6	Available
ไม่มี	1,348.3	61.0	145.1	167.9	148.1	160.2	317.4	247.0	101.8	Not available
50 ชั่วโมงขึ้นไป	1,772.2	55.3	169.1	199.8	189.9	186.5	475.0	347.7	149.0	50 hours and over
มี	2.4	-	0.7	-	-	0.4	1.3	-	-	Available
ไม่มี	1,769.8	55.3	168.4	199.8	189.9	186.0	473.7	347.7	149.0	Not available
หญิง	3,314.8	76.2	287.4	365.1	332.8	386.3	917.7	687.5	261.7	TOTAL(FEMALE)
มี	48.2	0.4	0.3	3.6	5.7	8.4	12.5	15.5	1.7	Available
ไม่มี	3,266.6	75.8	287.1	361.5	327.1	377.9	905.3	672.1	259.9	Not available
มีงานประจำแต่ไม่เต็มทำงาน	8.5	-	1.5	0.8	0.6	1.3	1.5	1.8	1.1	With job not work
มี	0.6	-	-	0.2	-	-	0.1	-	0.4	Available
ไม่มี	7.9	-	1.5	0.6	0.6	1.3	1.4	1.8	0.8	Not available
1-9 ชั่วโมง	14.2	2.4	0.1	1.2	1.4	0.2	3.9	3.7	1.4	1-9 hours
มี	0.1	-	-	-	-	-	0.1	-	-	Available
ไม่มี	14.2	2.4	0.1	1.2	1.4	0.2	3.8	3.7	1.4	Not available
10-19 ชั่วโมง	66.2	1.3	3.7	3.6	4.8	6.0	14.6	20.8	11.5	10-19 hours
มี	8.7	0.4	-	0.2	0.1	1.0	1.7	5.0	0.2	Available
ไม่มี	57.5	0.9	3.7	3.4	4.6	5.0	12.9	15.8	11.2	Not available
20-29 ชั่วโมง	215.2	5.4	11.3	18.2	18.0	23.8	48.6	56.4	33.4	20-29 hours
มี	21.9	-	0.3	3.1	3.3	4.3	5.5	4.4	1.1	Available
ไม่มี	193.3	5.4	11.0	15.1	14.8	19.5	43.2	52.1	32.3	Not available
30-34 ชั่วโมง	140.5	2.4	15.7	12.2	8.5	17.4	34.4	31.4	18.6	30-34 hours
มี	7.2	-	-	1.6	-	1.6	2.3	3.4	-	Available
ไม่มี	133.2	2.4	15.7	12.2	8.5	15.8	32.1	28.0	18.6	Not available
35-39 ชั่วโมง	360.2	5.9	31.2	50.1	55.0	26.8	81.6	80.2	29.4	35-39 hours
มี	3.4	-	-	0.1	-	0.1	1.1	2.0	0.1	Available
ไม่มี	356.9	5.9	31.2	50.0	55.0	26.7	80.6	78.2	29.3	Not available
40-49 ชั่วโมง	1,145.6	26.1	105.2	139.6	125.0	138.1	314.4	224.3	72.9	40-49 hours
มี	4.5	-	-	-	1.8	0.6	1.8	0.3	-	Available
ไม่มี	1,141.1	26.1	105.2	139.6	123.2	137.5	312.7	224.0	72.9	Not available
50 ชั่วโมงขึ้นไป	1,364.4	32.7	118.8	139.4	119.5	172.8	418.8	269.1	93.3	50 hours and over
มี	1.7	-	-	-	0.5	0.8	-	0.4	-	Available
ไม่มี	1,362.6	32.7	118.8	139.4	119.0	172.0	418.8	268.6	93.3	Not available

ไตรมาสที่ 3/2553 : Quarter 3/2010

หน่วยนับ : In Thousands

ตารางที่ 12 จำนวนผู้ว่างงาน ที่หางานทำ จำแนกตามระยะเวลาที่หางานทำ และระดับการศึกษาที่สำเร็จ ภาคเหนือ

TABLE 12 UNEMPLOYED PERSONS, SEEKING JOB BY DURATION OF SEEKING JOB AND LEVEL OF EDUCATIONAL ATTAINMENT NORTHERN REGION

ไตรมาสที่ 3/2553 : Quarter 3/2010

หน่วยเป็นคน : Person

ระดับการศึกษาที่สำเร็จ	รวม	ระยะเวลาที่หางานทำ							LEVEL OF EDUCATIONAL ATTAINMENT
		< 1 เดือน	1 - 2.9 เดือน	3 - 5.9 เดือน	6 - 8.9 เดือน	9 - 11.9 เดือน	>=12 เดือน	ไม่ทราบ	
Total	Month	Months	Months	Months	Months	Months	Months	Unknown	
ยอดรวม	7,851	2,505	3,354	690	-	472	830	-	TOTAL
ไม่มีการศึกษา	-	-	-	-	-	-	-	-	No education
ต่ำกว่าประถมศึกษา	-	-	-	-	-	-	-	-	Less than Elementary
ประถมศึกษา	158	158	-	-	-	-	-	-	Elementary
มัธยมศึกษาตอนต้น	2,022	442	1,580	-	-	-	-	-	Lower Secondary
มัธยมศึกษาตอนปลาย	1,479	684	624	171	-	-	-	-	Upper Secondary Level
สายสามัญ	1,479	684	624	171	-	-	-	-	General/Academic
สายอาชีพศึกษา	-	-	-	-	-	-	-	-	Vocational
สาขาวิชาการศึกษา	-	-	-	-	-	-	-	-	Teacher Training
อุดมศึกษา	4,193	1,221	1,151	519	-	472	830	-	Higher Level
สาขาวิชาการ	3,066	924	1,151	519	-	472	-	-	Academic
สาขาวิชาชีพ	1,127	297	-	-	-	-	830	-	Higher Technical Education
สาขาวิชาการศึกษา I/	-	-	-	-	-	-	-	-	Teacher Training I/
อื่นๆ	-	-	-	-	-	-	-	-	Others
ไม่ทราบ	-	-	-	-	-	-	-	-	Unknown

I/ รวมอาชีพระยะสั้น Including Short Course Vocational

ตารางที่ 12 จำนวนผู้ว่างงาน ที่ทำงานทำ อันแนกตามระยะเวลาที่หางานทำ ระดับการศึกษาที่สำเร็จ และเพศ ภาคเหนือ

TABLE 12 UNEMPLOYED PERSONS, SEEKING JOP BY DURATION OF SEEKING JOP, LEVEL OF EDUCATIONAL ATTAINMENT AND SEX, NORTHERN REGION

ไตรมาสที่ 3/2553 : Quarter 3/2010

หน่วยเป็นคน : Person

ระดับการศึกษาที่สำเร็จ	ระยะเวลาที่หางานทำ							LEVEL OF EDUCATIONAL ATTAINMENT	
	รวม	< 1 เดือน	1 - 2.9 เดือน	3 - 5.9 เดือน	6 - 8.9 เดือน	9 - 11.9 เดือน	>=12 เดือน		
Total	Month	Months	Months	Months	Months	Months	Months	Unknown	
ชาย	6,361	2,040	2,959	532	-	-	830	-	MALE
ไม่มีการศึกษา	-	-	-	-	-	-	-	-	No education
ต่ำกว่าประถมศึกษา	-	-	-	-	-	-	-	-	Less than Elementary
ประถมศึกษา	158	158	-	-	-	-	-	-	Elementary
มัธยมศึกษาตอนต้น	1,644	275	1,369	-	-	-	-	-	Lower Secondary
มัธยมศึกษาตอนปลาย	1,294	684	439	171	-	-	-	-	Upper Secondary Level
สายสามัญ	1,294	684	439	171	-	-	-	-	General/Academic
สาขาวิชาศึกษา	-	-	-	-	-	-	-	-	Vocational
สาขาการศึกษา	-	-	-	-	-	-	-	-	Teacher Training
อุดมศึกษา	3,266	924	1,151	361	-	-	830	-	Higher Level
สาขาการ	2,436	924	1,151	361	-	-	-	-	Academic
สาขาวิชาชีพ	830	-	-	-	-	-	830	-	Higher Technical Education
สาขาการศึกษา	-	-	-	-	-	-	-	-	Teacher Training
อื่นๆ 1/	-	-	-	-	-	-	-	-	Others 1/
ไม่ทราบ	-	-	-	-	-	-	-	-	Unknown
หญิง	1,491	465	396	158	-	472	-	-	FEMALE
ไม่มีการศึกษา	-	-	-	-	-	-	-	-	No education
ต่ำกว่าประถมศึกษา	-	-	-	-	-	-	-	-	Less than Elementary
ประถมศึกษา	-	-	-	-	-	-	-	-	Elementary
มัธยมศึกษาตอนต้น	378	167	211	-	-	-	-	-	Lower Secondary
มัธยมศึกษาตอนปลาย	184	-	184	-	-	-	-	-	Upper Secondary Level
สายสามัญ	184	-	184	-	-	-	-	-	General/Academic
สาขาวิชาศึกษา	-	-	-	-	-	-	-	-	Vocational
สาขาการศึกษา	-	-	-	-	-	-	-	-	Teacher Training
อุดมศึกษา	927	297	-	158	-	472	-	-	Higher Level
สาขาการ	630	-	-	158	-	472	-	-	Academic
สาขาวิชาชีพ	297	297	-	-	-	-	-	-	Higher Technical Education
สาขาการศึกษา	-	-	-	-	-	-	-	-	Teacher Training
อื่นๆ 1/	-	-	-	-	-	-	-	-	Others 1/
ไม่ทราบ	-	-	-	-	-	-	-	-	Unknown

1/ รวมอาชีพระยะสั้น 1/ Including Short Course Vocational

ตารางที่ 13 จำนวนผู้ว่างงานที่เคยทำงานก่อน ชี้ตามอาชีพที่ครั้งสุดท้าย และอุตสาหกรรมที่ครั้งสุดท้าย ภาคเหนือ

TABLE 13 UNEMPLOYED PERSONS, EVER WORKED BY LAST OCCUPATION AND LAST INDUSTRY NORTHERN REGION

ไตรมาสที่ 3/2553 : Quarter 3/2010

หน่วยเป็น千人 : Person

อาชีพที่ครั้งสุดท้าย	อุตสาหกรรมที่ครั้งสุดท้าย Last Industry										รวม	LAST OCCUPATION
	เกษตรกรรม	การประมง	เหมืองแร่ เหมืองหิน	การผลิต	ไฟฟ้า ก๊าซ และประปา	การก่อสร้าง	การขายส่ง การขายปลีก	โรงแรม และภัตตาคาร	การขนส่ง	การขนส่ง Transport		
Total	Agriculture	Fishing	Mining & Quarrying	Manufacturing	Electricity, Gas & Water supply	Construction	Wholesale & Retail trade	Hotels & Restaurants	Wholesale & Retail trade	Transport	695	TOTAL
ยอดรวม	3,738	-	-	7,354	297	9,768	2,330	2,960	2,960	695		
1. ผู้หญิงถูกข่มขืน ชีวราชการระดับอาวุโส และผู้จัดการ	1,059	-	-	912	-	147	-	-	-	-	-	1. Legislators, senior officials and managers
2. ผู้ประกอบวิชาชีพด้านต่างๆ	1,072	-	-	-	-	-	-	-	-	-	-	2. Professionals
3. ผู้ประกอบวิชาชีพด้านเทคนิคสาขาต่างๆ และอาชีพที่เกี่ยวข้อง	1,197	-	-	712	-	-	-	-	-	-	-	3. Technicians and associate professionals
4. เติมน้ำ	1,641	-	-	966	297	-	378	-	-	-	-	4. Clerks
5. พนักงานบริการและพนักงานในร้านค้า และตลาด	4,912	-	-	-	-	-	1,932	2,960	2,960	-	-	5. Service workers and shop and market sales workers
6. ผู้ปฏิบัติงานที่มีฝีมือในด้านการเกษตร และการประมง	1,776	-	-	-	-	-	-	-	-	-	-	6. Skilled agricultural and fishery workers
7. ผู้ปฏิบัติงานด้านความสามารถทางฝีมือ และธุรกิจการค้าที่เกี่ยวข้อง	5,505	-	-	925	-	4,580	-	-	-	-	-	7. Craft and related trades workers
8. ผู้ปฏิบัติการโรงงานและเครื่องจักร และผู้ปฏิบัติงานด้านการประกอบ	1,877	135	-	1,059	-	428	-	-	-	255	-	8. Plant and machine operators and assemblers
9. อาชีพขั้นพื้นฐานต่างๆ ในด้านการขาย และการให้บริการ	9,658	1,828	-	2,779	-	4,612	-	-	-	439	-	9. Elementary occupations
10. คนงานซึ่งมิได้จัดแนกไว้ในหมวดอื่น	-	-	-	-	-	-	-	-	-	-	-	10. Workers not classifiable by occupation

ตารางที่ 13 จำนวนผู้ว่างงาน ที่เคยทำงานมาก่อน จำนวนคนอาชีพที่ทำงานครั้งสุดท้าย และอุตสาหกรรมที่ทำงานครั้งสุดท้าย ภาคเหนือ (ต่อ)

TABLE 13 UNEMPLOYED PERSONS, EVER WORKED BY LAST OCCUPATION AND LAST INDUSTRY NORTHERN REGION (Contd.)

ไตรมาสที่ 3/2553 : Quarter 3/2010

หน่วยเป็นหมื่น : Person

อาชีพที่ทำงานครั้งสุดท้าย	อุตสาหกรรมที่ทำงานครั้งสุดท้าย (ต่อ) Last Industry (Contd.)										LAST OCCUPATION			
	สื่อกลางทางการเงิน Financial intermediation	อสังหาริมทรัพย์ และเช่า Real estate & Renting	บริหารราชการ และป้องกันประเทศ Public administration & Defence	การศึกษา Education	สุขภาพและ สังคมสงเคราะห์ Health & Social work	บริการ ชุมชน สังคม & Social	ผู้จ้างในครัว- เรือนส่วนบุคคล Private households with employed persons	องค์กร ระหว่างประเทศ Extra-territorial organizations	ไม่ทราบ Unknown					
ยอดรวม	-	-	-	1,557	-	-	-	-	-	-	-	TOTAL		
1. ผู้ปฏิบัติงานนายจ้างราชการระดับอาวุโส และผู้จัดการ	-	-	-	-	-	-	-	-	-	-	-	1. Legislators, senior officials and managers		
2. ผู้ประกอบวิชาชีพด้านต่าง ๆ	-	-	-	1,072	-	-	-	-	-	-	-	2. Professionals		
3. ผู้ประกอบวิชาชีพด้านเทคนิคสาขาต่าง ๆ และอาชีพที่เกี่ยวข้อง	-	-	-	485	-	-	-	-	-	-	-	3. Technicians and associate professionals		
4. เสมียน	-	-	-	-	-	-	-	-	-	-	-	4. Clerks		
5. พนักงานบริการและพนักงานในร้านค้า และตลาด	-	-	-	-	-	-	-	-	-	-	-	5. Service workers and shop and market sales workers		
6. ผู้ปฏิบัติงานที่มีฝีมือในด้านการเกษตร และการประมง	-	-	-	-	-	-	-	-	-	-	-	6. Skilled agricultural and fishery workers		
7. ผู้ปฏิบัติงานด้านความสามารถทางฝีมือ และธุรกิจการค้าที่เกี่ยวข้อง	-	-	-	-	-	-	-	-	-	-	-	7. Craft and related trades workers		
8. ผู้ปฏิบัติงาน โรงงานและเครื่องจักร และผู้ปฏิบัติงานด้านการประกอบ	-	-	-	-	-	-	-	-	-	-	-	8. Plant and machine operators and assemblers		
9. อาชีพขั้นพื้นฐานต่าง ๆ ในด้านการขาย และการให้บริการ	-	-	-	-	-	-	-	-	-	-	-	9. Elementary occupations		
10. คนงานซึ่งมิได้จำแนกไว้ในหมวดอื่น	-	-	-	-	-	-	-	-	-	-	-	10. Workers not classifiable by occupation		

ตารางที่ 13 จำนวนผู้ว่างงาน ที่เคยทำงานมาก่อน จัแนคนอายุชีพที่ทำงานครั้งสุดท้าย อุตสาหกรรมที่ทำงานครั้งสุดท้าย และเพศ ภาคเหนือ
TABLE 13 UNEMPLOYED PERSONS, EVER WORKED BY LAST OCCUPATION, LAST INDUSTRY AND SEX, NORTHERN REGION

อาชีพที่ทำงานครั้งสุดท้าย	อุตสาหกรรมที่ทำงานครั้งสุดท้าย Last Industry										รวม	LAST OCCUPATION
	เกษตรกรรม	การประมง	เหมืองแร่เหมืองหิน	การผลิต	ไฟฟ้า ก๊าซ และประปา	การก่อสร้าง	การขายส่ง การขายปลีก Wholesale & Retail trade	โรงแรม และภัตตาคาร Hotels & Restaurants	การขนส่ง Transport & Communication	รวม		
Total	Agriculture	Fishing	Mining & Quarrying	Manufacturing	Electricity, Gas & Water supply	Construction	Wholesale & Retail trade	Hotels & Restaurants	Transport & Communication	Hotels & Restaurants	MALE	
ชาย	15,982	3,073	-	3,000	-	7,808	132	125	695	125	MALE	
1. ผู้มีวุฒิคุณาษา ข้าราชการระดับอาวุโสและผู้จัดการ	1,059	-	-	912	-	147	-	-	-	-	1. Legislators, senior officials and managers	
2. ผู้ประกอบวิชาชีพด้านต่างๆ	664	-	-	-	-	-	-	-	-	-	2. Professionals	
3. ผู้ประกอบวิชาชีพด้านเทคนิคสาขาต่างๆ และอาชีพที่เกี่ยวข้อง	485	-	-	-	-	-	-	-	-	-	3. Technicians and associate professionals	
4. เสมียน	966	-	-	966	-	-	-	-	-	-	4. Clerks	
5. พนักงานบริการและพนักงานในร้านค้าและตลาด	257	-	-	-	-	-	132	125	-	-	5. Service workers and shop and market sales workers	
6. ผู้ปฏิบัติงานที่มีฝีมือ ในด้านการเกษตรและภาวะประมง	1,776	1,776	-	-	-	-	-	-	-	-	6. Skilled agricultural and fishery workers	
7. ผู้ปฏิบัติงานด้านความสามารถทางฝีมือ และธุรกิจการค้าที่ช่วยพ้อ	5,213	-	-	800	-	4,413	-	-	-	-	7. Craft and related trades workers	
8. ผู้ปฏิบัติการ โรงงานและเครื่องจักรและผู้ปฏิบัติงานด้านการประกอบ	958	135	-	140	-	428	-	-	255	-	8. Plant and machine operators and assemblers	
9. อาชีพขั้นพื้นฐานต่างๆ ในด้านการขายและการให้บริการ	4,603	1,162	-	182	-	2,820	-	-	439	-	9. Elementary occupations	
10. คนงานซึ่งมิได้จัดแนกไว้ในหมวดอื่น	-	-	-	-	-	-	-	-	-	-	10. Workers not classifiable by occupation	
หญิง	12,717	665	-	4,354	297	1,960	2,198	2,835	-	-	FEMALE	
1. ผู้มีวุฒิคุณาษา ข้าราชการระดับอาวุโสและผู้จัดการ	-	-	-	-	-	-	-	-	-	-	1. Legislators, senior officials and managers	
2. ผู้ประกอบวิชาชีพด้านต่างๆ	408	-	-	-	-	-	-	-	-	-	2. Professionals	
3. ผู้ประกอบวิชาชีพด้านเทคนิคสาขาต่างๆ และอาชีพที่เกี่ยวข้อง	712	-	-	712	-	-	-	-	-	-	3. Technicians and associate professionals	
4. เสมียน	675	-	-	-	297	-	378	-	-	-	4. Clerks	
5. พนักงานบริการและพนักงานในร้านค้าและตลาด	4,655	-	-	-	-	-	1,820	2,835	-	-	5. Service workers and shop and market sales workers	
6. ผู้ปฏิบัติงานที่มีฝีมือ ในด้านการเกษตรและการประมง	-	-	-	-	-	-	-	-	-	-	6. Skilled agricultural and fishery workers	
7. ผู้ปฏิบัติงานด้านความสามารถทางฝีมือ และธุรกิจการค้าที่ช่วยพ้อ	292	-	-	125	-	167	-	-	-	-	7. Craft and related trades workers	
8. ผู้ปฏิบัติการ โรงงานและเครื่องจักรและผู้ปฏิบัติงานด้านการประกอบ	919	-	-	919	-	-	-	-	-	-	8. Plant and machine operators and assemblers	
9. อาชีพขั้นพื้นฐานต่างๆ ในด้านการขายและการให้บริการ	5,055	665	-	2,598	-	1,792	-	-	-	-	9. Elementary occupations	
10. คนงานซึ่งมิได้จัดแนกไว้ในหมวดอื่น	-	-	-	-	-	-	-	-	-	-	10. Workers not classifiable by occupation	

ตารางที่ 13 จำนวนผู้ว่างงาน ที่เคยทำงานมาก่อน อันแยกตามอาชีพที่ทำงานครั้งสุดท้าย อุตสาหกรรมที่ทำงานครั้งสุดท้าย และเพศ ภาคเหนือ (ต่อ)
 TABLE 13 UNEMPLOYED PERSONS, EVER WORKED BY LAST OCCUPATION, LAST INDUSTRY AND SEX, NORTHERN REGION (Contd.)

อาชีพที่ทำงานครั้งสุดท้าย	อุตสาหกรรมที่ทำงานครั้งสุดท้าย (ต่อ) Last Industry (Contd.)										LAST OCCUPATION	
	สื่อกลางทางการเงิน Financial intermediation	อสังหาริมทรัพย์และการให้เช่า Real estate & Renting	บริหารราชการ Public administration & Defence	ศึกษา Education	ด้านสุขภาพและสังคมสงเคราะห์ Health & Social work	บริการชุมชนสังคม Other community & Social th employed persons	ลูกจ้างในครัวเรือนส่วนบุคคล Private households	องค์กรระหว่างประเทศ Extra-territorial organizations	ไม่ทราบ Unknown			
ชาย				1,149								MALE
1. ผู้บัญชีตามกฎหมาย และผู้จัดการ	-	-	-	-	-	-	-	-	-	-	-	1. Legislators, senior officials and managers
2. ผู้ประกอบวิชาชีพด้านต่าง ๆ	-	-	-	664	-	-	-	-	-	-	-	2. Professionals
3. ผู้ประกอบวิชาชีพด้านเทคนิคสาขาต่าง ๆ และอาชีพที่เกี่ยวข้อง	-	-	-	485	-	-	-	-	-	-	-	3. Technicians and associate professionals
4. เสมียน	-	-	-	-	-	-	-	-	-	-	-	4. Clerks
5. พนักงานบริการและพนักงานในร้านค้า และตลาด	-	-	-	-	-	-	-	-	-	-	-	5. Service workers and shop and market sales workers
6. ผู้ปฏิบัติงานที่มีฝีมือ ในด้านการเกษตร และการประมง	-	-	-	-	-	-	-	-	-	-	-	6. Skilled agricultural and fishery workers
7. ผู้ปฏิบัติงานด้านความสามารถทางฝีมือ และธุรกิจการค้าที่เกี่ยวข้อง	-	-	-	-	-	-	-	-	-	-	-	7. Craft and related trades workers
8. ผู้ปฏิบัติการโรงงานและเครื่องจักร และผู้ปฏิบัติงานด้านการประกอบ	-	-	-	-	-	-	-	-	-	-	-	8. Plant and machine operators and assemblers
9. อาชีพขั้นพื้นฐานต่าง ๆ ในด้านการขายและการให้บริการ	-	-	-	-	-	-	-	-	-	-	-	9. Elementary occupations
10. คนงานซึ่งมิได้จัดเข้าในหมวดอื่น	-	-	-	-	-	-	-	-	-	-	-	10. Workers not classifiable by occupation
หญิง				408								FEMALE
1. ผู้บัญชีตามกฎหมาย และผู้จัดการ	-	-	-	-	-	-	-	-	-	-	-	1. Legislators, senior officials and managers
2. ผู้ประกอบวิชาชีพด้านต่าง ๆ	-	-	-	408	-	-	-	-	-	-	-	2. Professionals
3. ผู้ประกอบวิชาชีพด้านเทคนิคสาขาต่าง ๆ และอาชีพที่เกี่ยวข้อง	-	-	-	-	-	-	-	-	-	-	-	3. Technicians and associate professionals
4. เสมียน	-	-	-	-	-	-	-	-	-	-	-	4. Clerks
5. พนักงานบริการและพนักงานในร้านค้า และตลาด	-	-	-	-	-	-	-	-	-	-	-	5. Service workers and shop and market sales workers
6. ผู้ปฏิบัติงานที่มีฝีมือ ในด้านการเกษตร และการประมง	-	-	-	-	-	-	-	-	-	-	-	6. Skilled agricultural and fishery workers
7. ผู้ปฏิบัติงานด้านความสามารถทางฝีมือ และธุรกิจการค้าที่เกี่ยวข้อง	-	-	-	-	-	-	-	-	-	-	-	7. Craft and related trades workers
8. ผู้ปฏิบัติการโรงงานและเครื่องจักร และผู้ปฏิบัติงานด้านการประกอบ	-	-	-	-	-	-	-	-	-	-	-	8. Plant and machine operators and assemblers
9. อาชีพขั้นพื้นฐานต่าง ๆ ในด้านการขายและการให้บริการ	-	-	-	-	-	-	-	-	-	-	-	9. Elementary occupations
10. คนงานซึ่งมิได้จัดเข้าในหมวดอื่น	-	-	-	-	-	-	-	-	-	-	-	10. Workers not classifiable by occupation

ตารางที่ 14 จำนวนลูกจ้าง จำนวนตามค่าเฉลี่ย ผลประโยชน์อื่นๆ ที่ได้รับ อุตสาหกรรม และเพศ ภาคเหนือ
TABLE 14 EMPLOYEE BY AVERAGE WAGE, FRINGE BENEFIT, INDUSTRY AND SEX, NORTHERN REGION

อุตสาหกรรม Industry	จำนวนลูกจ้าง Total Employee	ได้รับเป็นเงิน In Cash					ได้รับเป็นสิ่งของ In Kind					อื่นๆ Others	INDUSTRY
		ค่าจ้างเฉลี่ย Average Wage	โบนัส Bonus	ค่าล่วงเวลา Overtime	เงินอื่นๆ Other Income		อาหาร Food	เครื่องแต่งกาย Clothes	ที่อยู่อาศัย Housing	อื่นๆ Others			
					ค่าจ้างเฉลี่ย Average Wage	โบนัส Bonus					ค่าล่วงเวลา Overtime		
ชาย	1,503.0	8,532.4	7.6	94.6	226.1	10.9	69.9	74.8	23.5	MALE			
1. เภสัชกรรม การค้าสัตว์ และการป่าไม้	258.8	4,080.6	-	4.0	5.3	-	12.4	12.1	4.1	1. Agriculture, hunting and forestry			
2. การประมง	0.3	3,459.7	-	-	-	-	-	-	-	2. Fishing			
3. การทำเหมืองแร่ และเหมืองหิน	3.4	12,306.8	0.2	0.2	1.5	0.2	0.1	0.2	-	3. Mining and quarrying			
4. การผลิต	220.2	7,523.3	0.5	40.0	20.6	1.3	7.1	8.1	2.6	4. Manufacturing			
5. การไฟฟ้า ก๊าซ และการประปา	15.1	24,683.3	0.2	2.6	8.9	-	-	0.7	0.1	5. Electricity, gas and water supply			
6. การก่อสร้าง	317.5	5,778.0	0.2	7.1	1.8	0.2	5.7	1.4	7.0	6. Construction			
7. การขนส่ง การขุดลอก การซ่อมแซมยานยนต์ รถจักรยานยนต์ ของใช้ส่วนบุคคล และของใช้ ในครัวเรือน	196.2	5,797.7	0.7	11.9	24.3	2.6	19.7	9.2	4.8	7. Wholesale and retail trade, repair of motor vehicles motorcycles and personal and household goods			
8. โรงแรม และภัตตาคาร	29.3	5,457.6	-	0.9	11.6	6.4	13.4	0.9	0.1	8. Hotel and restaurants			
9. การขนส่ง สถานที่เก็บสินค้า และการคมนาคม	30.0	14,363.5	-	3.8	3.8	-	0.2	0.9	0.3	9. Transport, storage and communication			
10. การเป็นสื่อกลางทางการเงิน	26.8	22,204.2	2.3	1.3	8.2	0.1	-	2.6	0.5	10. Financial intermediation			
11. กิจกรรมด้านอสังหาริมทรัพย์ การให้เช่า และกิจกรรมทางธุรกิจ	28.6	8,602.5	-	1.9	2.8	-	-	1.6	0.0	11. Real estate, renting and business activities			
12. การบริหารราชการ และการป้องกันประเทศ	186.0	13,342.7	1.9	5.4	81.4	0.1	0.4	18.9	1.8	12. Public administration and defence, compulsory social security			
รวมทั้งการประกันสังคมภาคบังคับ													
13. การศึกษา	114.0	18,126.0	1.1	3.7	47.9	-	2.0	12.1	0.7	13. Education			
14. งานด้านสุขภาพ และงานสังคมสงเคราะห์	37.9	13,855.2	0.7	10.5	7.0	-	3.3	4.0	1.5	14. Health and social work			
15. กิจกรรมด้านบริการชุมชน สังคม และการบริการ ส่วนบุคคลอื่นๆ	34.3	5,823.2	-	1.4	0.7	-	4.6	2.3	-	15. Other community, social and personal service activity			
16. ลูกจ้างในครัวเรือนส่วนบุคคล	4.6	4,406.8	-	-	0.2	-	1.1	-	-	16. Private households with employed persons			
17. องค์การระหว่างประเทศและองค์กรต่างประเทศ อื่นๆ และสมาชิก	0.2	7,723.8	-	-	-	-	-	-	-	17. Extra-territorial organizations and bodies			
18. ไม่ทราบ	-	-	-	-	-	-	-	-	-	18. Unknown			
หญิง	1,205.4	7,754.4	8.7	98.8	214.7	3.7	95.9	60.4	17.4	FEMALE			
1. เภสัชกรรม การค้าสัตว์ และการป่าไม้	227.6	3,016.1	-	7.4	8.4	-	3.9	2.2	1.6	1. Agriculture, hunting and forestry			
2. การประมง	-	-	-	-	-	-	-	-	-	2. Fishing			
3. การทำเหมืองแร่ และเหมืองหิน	0.5	4,062.0	-	-	-	-	-	-	-	3. Mining and quarrying			
4. การผลิต	216.8	4,702.3	2.3	34.9	29.8	2.0	15.5	5.1	5.4	4. Manufacturing			
5. การไฟฟ้า ก๊าซ และการประปา	1.9	35,297.8	-	0.1	1.4	-	-	-	-	5. Electricity, gas and water supply			
6. การก่อสร้าง	74.9	4,536.7	-	0.7	0.4	-	1.0	2.0	3.4	6. Construction			
7. การขนส่ง การขุดลอก การซ่อมแซมยานยนต์ ในครัวเรือน	134.5	5,404.5	2.6	13.8	22.7	0.6	5.4	2.1	0.2	7. Wholesale and retail trade, repair of motor vehicles motorcycles and personal and household goods			
8. โรงแรม และภัตตาคาร	60.0	4,828.9	-	2.2	12.1	0.0	32.8	6.6	0.4	8. Hotel and restaurants			
9. การขนส่ง สถานที่เก็บสินค้า และการคมนาคม	5.2	11,484.0	-	0.5	0.8	-	0.3	0.5	-	9. Transport, storage and communication			
10. การเป็นสื่อกลางทางการเงิน	29.5	14,974.1	0.5	0.8	4.0	0.1	-	0.4	0.4	10. Financial intermediation			
11. กิจกรรมด้านอสังหาริมทรัพย์ การให้เช่า และกิจกรรมทางธุรกิจ	34.7	12,066.7	-	-	8.6	-	2.3	3.7	-	11. Real estate, renting and business activities			
12. การบริหารราชการ และการป้องกันประเทศ	100.6	11,673.6	0.7	3.4	35.4	0.4	-	10.1	2.5	12. Public administration and defence, compulsory social security			
รวมทั้งการประกันสังคมภาคบังคับ													
13. การศึกษา	157.8	15,943.1	0.9	4.9	60.1	-	14.3	7.9	0.5	13. Education			
14. งานด้านสุขภาพ และงานสังคมสงเคราะห์	103.2	12,997.3	1.7	28.1	29.9	0.3	3.3	9.9	1.4	14. Health and social work			
15. กิจกรรมด้านบริการชุมชน สังคม และการบริการ ส่วนบุคคลอื่นๆ	21.2	5,656.5	-	0.3	0.8	-	2.8	1.6	1.5	15. Other community, social and personal service activity			
16. ลูกจ้างในครัวเรือนส่วนบุคคล	36.9	3,919.0	-	1.7	0.3	-	14.5	8.5	-	16. Private households with employed persons			
17. องค์การระหว่างประเทศและองค์กรต่างประเทศ อื่นๆ และสมาชิก	0.1	4,000.0	-	-	-	-	-	-	-	17. Extra-territorial organizations and bodies			
18. ไม่ทราบ	-	-	-	-	-	-	-	-	-	18. Unknown			

ไตรมาสที่ 3/2553 : Quarter 3/2010

หน่วยเป็นพัน : In Thousands

ตารางที่ 15 จำนวนลูกจ้างเอกชน จำนวนคนค่าจ้างเฉลี่ย ผลประโยชน์ที่ได้รับ อุตสาหกรรม และเพศ ภาคเหนือ
TABLE 15 PRIVATE EMPLOYEE BY AVERAGE WAGE, FRINGE BENEFIT, INDUSTRY AND SEX , NORTHERN REGION

อุตสาหกรรม Industry	จำนวนลูกจ้าง Total Private Employee	ลูกจ้างเอกชนที่ได้รับผลประโยชน์อื่น ๆ Private Employee Receive Fringe Benefit										ค่าจ้างเฉลี่ย Average Wage	อุตสาหกรรม INDUSTRY
		ได้รับเป็นเงินสด In Cash					ได้รับเป็นสิ่งของ In Kind						
		โบนัส Bonus	โอเวอร์ไทม์ Overtime	ค่าล่วงเวลา ค่าล่วงเวลา	เงินอื่นๆ Other Income	อาหาร Food	เครื่องแต่งกาย Clothes	ที่อยู่อาศัย Housing	อื่นๆ Others				
ชาย	1,103.5	1.7	71.3	74.6	68.8	10.6	37.4	20.0	MALE				
1. เติมนครกรรมกรค่าจ้างต่ำและการป่าไม้	239.4	-	2.8	1.4	12.4	-	9.0	4.1	1. Agriculture, hunting and forestry				
2. การประมง	0.3	-	-	-	-	-	-	-	2. Fishing				
3. การทำเหมืองแร่ และเหมืองหิน	3.4	0.2	0.2	1.5	0.1	0.2	0.2	-	3. Mining and quarrying				
4. การผลิต	218.3	0.5	39.8	20.2	7.1	1.3	7.7	2.6	4. Manufacturing				
5. การไฟฟ้า ก๊าซ และการประปา	0.7	-	-	0.2	-	-	-	-	5. Electricity, gas and water supply				
6. การก่อสร้าง	306.0	0.2	7.1	1.8	5.7	0.2	0.5	7.0	6. Construction				
7. การขนส่ง การขายปลีก การซ่อมแซมยานยนต์ รถจักรยานยนต์ ของใช้ส่วนบุคคล และของใช้ในครัวเรือน	196.2	0.7	11.9	24.3	19.7	2.6	9.2	4.8	7. Wholesale and retail trade, repair of motor vehicles motorcycles and personal and household goods				
8. โรงแรมและภัตตาคาร	29.3	-	0.9	11.6	13.4	6.4	0.9	0.1	8. Hotel and restaurants				
9. การขนส่ง สถานีที่เทียบสินค้า และการคมนาคม	14.5	-	2.3	1.6	0.2	-	0.2	0.3	9. Transport, storage and communication				
10. การเป็นสื่อกลางทางการเงิน	16.8	0.1	0.6	5.7	-	-	2.2	-	10. Financial intermediation				
11. กิจกรรมด้านสาธารณูปโภค การให้เช่า และกิจกรรมทางธุรกิจ	20.9	-	1.9	2.2	-	-	1.3	-	11. Real estate, renting and business activities				
12. การบริหารราชการ และการป้องกันประเทศ	-	-	-	-	-	-	-	-	12. Public administration and defence, compulsory social security				
13. การศึกษา	16.2	-	1.0	3.3	1.3	-	1.6	0.2	13. Education				
14. งานด้านสุขภาพและงานสังคมสงเคราะห์	7.8	0.2	1.5	-	3.3	-	2.4	1.0	14. Health and social work				
15. กิจกรรมด้านบริการชุมชน สังคม และการบริการส่วนบุคคลอื่นๆ	29.0	-	1.3	0.6	4.6	-	2.3	-	15. Other community, social and personal service activity				
16. ลูกจ้างในครัวเรือนส่วนบุคคล	4.6	-	-	0.2	1.1	-	-	-	16. Private households with employed persons				
17. องค์การระหว่างประเทศและองค์การต่างประเทศอื่นๆ และสมาชิก	0.2	-	-	-	-	-	-	-	17. Extra-territorial organizations and bodies				
18. ไม่ทราบ	-	-	-	-	-	-	-	-	18. Unknown				
หญิง	858.2	5.4	63.2	80.8	89.4	3.0	29.0	13.6	FEMALE				
1. เติมนครกรรมกรค่าจ้างต่ำและการป่าไม้	221.2	-	6.9	6.7	3.9	-	1.3	1.1	1. Agriculture, hunting and forestry				
2. การประมง	-	-	-	-	-	-	-	-	2. Fishing				
3. การทำเหมืองแร่ และเหมืองหิน	0.5	-	-	-	-	-	-	-	3. Mining and quarrying				
4. การผลิต	216.0	2.3	34.9	29.2	15.5	2.0	5.1	5.4	4. Manufacturing				
5. การไฟฟ้า ก๊าซ และการประปา	-	-	-	-	-	-	-	-	5. Electricity, gas and water supply				
6. การก่อสร้าง	72.5	-	0.7	0.4	1.0	-	-	3.4	6. Construction				
7. การขนส่ง การขายปลีก การซ่อมแซมยานยนต์ รถจักรยานยนต์ ของใช้ส่วนบุคคล และของใช้ในครัวเรือน	134.4	2.6	13.8	22.7	5.4	0.6	2.1	0.2	7. Wholesale and retail trade, repair of motor vehicles motorcycles and personal and household goods				
8. โรงแรมและภัตตาคาร	60.0	-	2.2	12.1	32.8	0.0	6.6	0.4	8. Hotel and restaurants				
9. การขนส่ง สถานีที่เทียบสินค้า และการคมนาคม	2.0	-	-	0.3	0.3	-	-	-	9. Transport, storage and communication				
10. การเป็นสื่อกลางทางการเงิน	17.0	0.2	0.8	2.1	-	-	-	0.4	10. Financial intermediation				
11. กิจกรรมด้านสาธารณูปโภค การให้เช่า และกิจกรรมทางธุรกิจ	25.1	-	-	4.4	2.3	-	2.5	-	11. Real estate, renting and business activities				
12. การบริหารราชการ และการป้องกันประเทศ	-	-	-	-	-	-	-	-	12. Public administration and defence, compulsory social security				
13. การศึกษา	31.9	0.1	0.8	0.5	9.8	-	0.3	-	13. Education				
14. งานด้านสุขภาพและงานสังคมสงเคราะห์	20.9	0.1	1.3	1.5	1.2	0.1	1.2	1.1	14. Health and social work				
15. กิจกรรมด้านบริการชุมชน สังคม และการบริการส่วนบุคคลอื่นๆ	19.6	-	0.2	0.6	2.8	-	1.5	1.5	15. Other community, social and personal service activity				
16. ลูกจ้างในครัวเรือนส่วนบุคคล	36.9	-	1.7	0.3	14.5	0.3	8.5	-	16. Private households with employed persons				
17. องค์การระหว่างประเทศและองค์การต่างประเทศอื่นๆ และสมาชิก	0.1	-	-	-	-	-	-	-	17. Extra-territorial organizations and bodies				
18. ไม่ทราบ	-	-	-	-	-	-	-	-	18. Unknown				

ตารางที่ 16 จำนวนลูกจ้างรัฐบาล จำนวนตามค่าจ้างเฉลี่ย โดยประเภทย่อยที่ได้รับ อุตสาหกรรม และเพศ ภาคเหนือ
TABLE 16 GOVERNMENT EMPLOYEE BY AVERAGE WAGE, FRINGE BENEFIT, INDUSTRY AND SEX, NORTHERN REGION

อุตสาหกรรม	จำนวน ลูกจ้างรัฐบาล Total Government Employee	ลูกจ้างรัฐบาลที่ได้รับผลประโยชน์ (Government Employee Receive Fringe Benefit)										ค่าจ้างเฉลี่ย Average Wage	อุตสาหกรรม INDUSTRY
		ได้รับเป็นเงินสด (In Cash)					ได้รับเป็นสิ่งของ (In Kind)						
		โบนัส Bonus	ล่วงเวลา Overtime	เงินอื่นๆ Other Income	อาหาร Food	เครื่องแต่งกาย Clothes	ที่อยู่อาศัย Housing	อื่นๆ Others					
ชาย	399.5	5.9	23.3	151.5	1.1	0.3	37.4	3.4					MALE
1. เกษตรกรรม การล่าสัตว์ และการป่าไม้	19.5	-	1.2	3.9	-	-	3.1	-					1. Agriculture, hunting and forestry
2. การประมง	-	-	-	-	-	-	-	-					2. Fishing
3. การทำเหมืองแร่ และเหมืองหิน	-	-	-	-	-	-	-	-					3. Mining and quarrying
4. การผลิต	1.9	-	0.2	0.4	-	-	0.4	-					4. Manufacturing
5. การไฟฟ้า ก๊าซ และการประปา	14.4	0.2	2.6	8.7	-	-	0.7	0.1					5. Electricity, gas and water supply
6. การก่อสร้าง	11.4	-	-	0.9	-	-	0.9	-					6. Construction
7. การขนส่ง การขายปลีก การซ่อมแซมยานยนต์ รถจักรยานยนต์ ของใช้ส่วนบุคคล และของใช้ในครัวเรือน	-	-	-	-	-	-	-	-					7. Wholesale and retail trade, repair of motor vehicles motorcycles and personal and household goods
8. โรงแรม และภัตตาคาร	-	-	-	-	-	-	-	-					8. Hotel and restaurants
9. การขนส่ง สถานที่เก็บสินค้า และการคมนาคม	15.5	-	1.5	2.2	-	-	0.7	0.0					9. Transport, storage and communication
10. การเป็นสื่อกลางทางการเงิน	10.0	2.2	0.7	2.5	-	0.1	0.4	0.5					10. Financial intermediation
11. กิจกรรมด้านอสังหาริมทรัพย์ การให้เช่า และกิจการทางธุรกิจ	7.7	-	-	0.6	-	-	0.2	0.0					11. Real estate, renting and business activities
12. การบริหารราชการ และการป้องกันประเทศ รวมทั้งการประกันสังคมภาคบังคับ	186.0	1.9	5.4	81.4	0.4	0.1	18.9	1.8					12. Public administration and defence, compulsory social security
13. การศึกษา	97.9	1.1	2.7	44.6	0.8	-	10.5	0.5					13. Education
14. งานด้านสุขภาพ เงินสังคมสงเคราะห์	30.1	0.5	9.0	7.0	-	-	1.6	0.6					14. Health and social work
15. กิจกรรมด้านบริการชุมชน สังคม และการบริการส่วนบุคคลอื่นๆ	5.3	-	0.1	0.2	-	-	0.1	-					15. Other community, social and personal service activity
16. ลูกจ้างในครัวเรือนส่วนบุคคล	-	-	-	-	-	-	-	-					16. Private households with employed persons
17. องค์การระหว่างประเทศขององค์กรต่างประเทศอื่นๆ และสมาชิก	-	-	-	-	-	-	-	-					17. Extra-territorial organizations and bodies
18. ไม่ทราบ	-	-	-	-	-	-	-	-					18. Unknown
หญิง	347.2	3.4	35.6	133.9	6.6	0.6	31.4	3.8					FEMALE
1. เกษตรกรรม การล่าสัตว์ และการป่าไม้	6.4	-	0.5	1.7	-	-	0.9	0.5					1. Agriculture, hunting and forestry
2. การประมง	-	-	-	-	-	-	-	-					2. Fishing
3. การทำเหมืองแร่ และเหมืองหิน	-	-	-	-	-	-	-	-					3. Mining and quarrying
4. การผลิต	0.8	-	-	0.5	-	-	-	-					4. Manufacturing
5. การไฟฟ้า ก๊าซ และการประปา	1.9	-	0.1	1.4	-	-	-	-					5. Electricity, gas and water supply
5. การก่อสร้าง	2.4	-	-	0.1	-	-	2.0	-					6. Construction
7. การขนส่ง การขายปลีก การซ่อมแซมยานยนต์ รถจักรยานยนต์ ของใช้ส่วนบุคคล และของใช้ในครัวเรือน	0.1	-	-	-	-	-	-	-					7. Wholesale and retail trade, repair of motor vehicles motorcycles and personal and household goods
8. โรงแรม และภัตตาคาร	-	-	-	-	-	-	-	-					8. Hotel and restaurants
9. การขนส่ง สถานที่เก็บสินค้า และการคมนาคม	3.2	-	0.5	0.5	-	-	0.5	-					9. Transport, storage and communication
10. การเป็นสื่อกลางทางการเงิน	12.5	0.3	-	1.9	-	0.1	0.4	-					10. Financial intermediation
11. กิจกรรมด้านอสังหาริมทรัพย์ การให้เช่า และกิจการทางธุรกิจ	9.7	-	-	4.2	-	-	1.3	-					11. Real estate, renting and business activities
12. การบริหารราชการ และการป้องกันประเทศ รวมทั้งการประกันสังคมภาคบังคับ	100.6	0.7	3.4	35.4	-	0.4	10.1	2.5					12. Public administration and defence, compulsory social security
13. การศึกษา	125.8	0.8	4.2	59.6	4.5	-	7.6	0.5					13. Education
14. งานด้านสุขภาพ เงินสังคมสงเคราะห์	82.3	1.6	26.9	28.4	2.0	0.1	8.6	0.3					14. Health and social work
15. กิจกรรมด้านบริการชุมชน สังคม และการบริการส่วนบุคคลอื่นๆ	1.6	-	0.1	0.2	-	-	0.2	-					15. Other community, social and personal service activity
16. ลูกจ้างในครัวเรือนส่วนบุคคล	-	-	-	-	-	-	-	-					16. Private households with employed persons
17. องค์การระหว่างประเทศขององค์กรต่างประเทศอื่นๆ และสมาชิก	-	-	-	-	-	-	-	-					17. Extra-territorial organizations and bodies
18. ไม่ทราบ	-	-	-	-	-	-	-	-					18. Unknown

ตารางที่ 17 จำนวนลูกจ้าง ด้านคมนาคมอาชีพ และระดับของรายได้ ภาคเหนือ
TABLE 17 EMPLOYEE BY OCCUPATION AND INCOME CLASS NORTHERN REGION

ไตรมาสที่ 3/2553 : Quarter 3/2010

หน่วยเป็นพัน : In Thousands

ระดับของรายได้	อาชีพ Occupation											รวม	INCOME CLASS
	ผู้บังคับบัญชาและผู้จัดการ & Managers	วิชาชีพด้านต่างๆ Professional	วิชาชีพด้านเทคนิค Technicians	เสมียน Clerks	พนักงานบริการ Service Workers	ด้านการเกษตรและประมง & Fishery	ด้านความสามารถที่มี Craft & Related trades	ผู้ปฏิบัติงานโรงงานเครื่องจักร Plant & Machine operators	อาชีพพื้นฐาน Elementary occupations	คนงานซึ่งมิได้จำแนกไว้ในหมวดอื่น Not classifiable	TOTAL		
ยอดรวม	67.2	290.3	175.3	215.0	282.1	242.4	511.9	228.4	708.1	-	708.1	-	TOTAL
ต่ำกว่า 1,501 บาท	-	2.1	-	0.3	3.4	29.5	15.1	2.4	56.3	-	56.3	-	Less than 1,501 Baht
1,501 - 2,500 บาท	0.2	0.4	0.9	0.3	11.5	61.1	28.1	12.8	76.6	-	76.6	-	1,501 - 2,500 Baht
2,501 - 3,500 บาท	0.9	3.3	3.8	2.7	21.4	62.0	65.0	9.2	170.9	-	170.9	-	2,501 - 3,500 Baht
3,501 - 4,500 บาท	3.2	5.0	6.5	12.1	64.6	31.4	114.4	66.9	175.7	-	175.7	-	3,501 - 4,500 Baht
4,501 - 5,500 บาท	10.1	13.2	9.1	30.4	55.5	23.1	122.5	42.5	126.2	-	126.2	-	4,501 - 5,500 Baht
5,501 - 6,500 บาท	5.6	11.0	16.9	33.7	43.1	15.3	92.1	24.6	60.7	-	60.7	-	5,501 - 6,500 Baht
6,501 - 7,500 บาท	0.1	8.0	22.1	18.7	34.3	5.1	29.3	19.9	9.7	-	9.7	-	6,501 - 7,500 Baht
7,501 - 10,000 บาท	2.6	49.7	35.8	52.1	24.8	0.2	29.5	31.2	8.1	-	8.1	-	7,501 - 10,000 Baht
10,001 - 15,000 บาท	8.6	44.9	22.3	26.1	9.9	3.8	4.8	13.0	19.5	-	19.5	-	10,001 - 15,000 Baht
15,001 - 20,000 บาท	3.1	28.5	30.7	16.0	8.2	3.1	1.5	3.8	2.8	-	2.8	-	15,001 - 20,000 Baht
20,001 - 30,000 บาท	7.8	55.2	24.0	13.7	4.2	-	4.7	0.9	-	-	-	-	20,001 - 30,000 Baht
มากกว่า 30,000 บาท	23.7	68.3	2.8	8.8	1.2	-	4.4	0.9	0.5	-	0.5	-	More than 30,000 Baht
ไม่ทราบ	1.1	0.7	0.3	0.0	-	7.9	0.6	0.5	1.4	-	1.4	-	Unknown

ตารางที่ 17 จำนวนผู้จ้างงานตามอาชีพ ระดับของรายได้ และเพศ ภาคเหนือ

TABLE 17 EMPLOYEE BY OCCUPATION, INCOME CLASS AND SEX , NORTHERN REGION

ระดับของรายได้	รวม	อาชีพ Occupation										อาชีพอื่นที่ไม่สามารถจำแนกได้ Elementary occupations	อาชีพที่ไม่สามารถจำแนกได้ Not classifiable	INCOME CLASS
		อาชีพ Occupation												
		Legislators & Managers	Professional	Technicians	Clerks	Service Workers	Agricultural & Fishery	Craft & Related trades	Plant & Machine operators	Elementary occupations	Not classifiable			
ชาย	1,512.7	58.8	114.1	91.1	67.3	111.8	135.5	385.7	169.9	378.5	-	MALE		
ต่ำกว่า 1,501 บาท	40.5	-	0.3	-	0.2	0.9	11.5	3.4	1.8	22.4	-	Less than 1,501 Baht		
1,501 - 2,500 บาท	86.4	0.2	0.2	0.7	0.3	1.1	26.1	16.2	7.8	33.8	-	1,501 - 2,500 Baht		
2,501 - 3,500 บาท	171.0	0.9	2.7	0.8	1.0	1.4	32.6	33.1	5.3	93.2	-	2,501 - 3,500 Baht		
3,501 - 4,500 บาท	252.5	1.8	4.8	4.0	3.3	20.3	16.6	73.9	44.9	83.1	-	3,501 - 4,500 Baht		
4,501 - 5,500 บาท	285.8	8.0	2.4	3.4	11.8	28.0	18.9	108.6	29.8	75.1	-	4,501 - 5,500 Baht		
5,501 - 6,500 บาท	185.7	5.6	2.4	3.5	6.5	19.0	12.1	82.7	17.3	36.6	-	5,501 - 6,500 Baht		
6,501 - 7,500 บาท	93.4	0.1	3.3	12.1	4.6	17.8	4.6	26.7	17.4	6.9	-	6,501 - 7,500 Baht		
7,501 - 10,000 บาท	111.7	2.4	15.0	13.4	14.6	5.7	0.2	26.4	27.5	6.4	-	7,501 - 10,000 Baht		
10,001 - 15,000 บาท	90.3	7.8	20.8	10.8	6.2	7.0	3.8	4.0	12.3	17.6	-	10,001 - 15,000 Baht		
15,001 - 20,000 บาท	59.6	2.3	11.7	23.1	5.7	6.2	3.0	1.5	3.8	2.4	-	15,001 - 20,000 Baht		
20,001 - 30,000 บาท	60.1	7.2	19.7	16.9	7.2	4.0	-	4.3	0.9	-	-	20,001 - 30,000 Baht		
มากกว่า 30,000 บาท	66.0	21.4	30.7	2.4	5.8	0.4	-	4.4	0.9	-	-	More than 30,000 Baht		
ไม่ทราบ	9.7	1.1	0.2	0.2	-	-	6.3	0.6	0.5	0.9	-	Unknown		
หญิง	1,208.1	8.4	176.3	84.1	147.7	170.3	106.9	126.3	58.6	329.7	-	FEMALE		
ต่ำกว่า 1,501 บาท	68.6	-	1.8	-	0.1	2.6	17.9	11.7	0.6	33.9	-	Less than 1,501 Baht		
1,501 - 2,500 บาท	105.6	-	0.2	0.2	-	10.4	35.0	11.9	5.1	42.8	-	1,501 - 2,500 Baht		
2,501 - 3,500 บาท	168.2	-	0.6	3.0	1.7	20.0	29.5	31.9	4.0	77.6	-	2,501 - 3,500 Baht		
3,501 - 4,500 บาท	227.2	1.4	0.3	2.5	8.8	44.3	14.8	40.5	22.0	92.6	-	3,501 - 4,500 Baht		
4,501 - 5,500 บาท	146.9	2.2	10.8	5.7	18.7	27.5	4.2	13.9	12.8	51.1	-	4,501 - 5,500 Baht		
5,501 - 6,500 บาท	117.3	-	8.6	13.4	27.2	24.1	3.1	9.4	7.3	24.1	-	5,501 - 6,500 Baht		
6,501 - 7,500 บาท	53.6	-	4.7	10.0	14.1	16.5	0.5	2.7	2.5	2.7	-	6,501 - 7,500 Baht		
7,501 - 10,000 บาท	122.4	0.2	34.7	22.4	37.5	19.1	0.1	3.1	3.6	1.6	-	7,501 - 10,000 Baht		
10,001 - 15,000 บาท	62.6	0.8	24.1	11.6	20.0	2.9	-	0.8	0.7	1.9	-	10,001 - 15,000 Baht		
15,001 - 20,000 บาท	38.0	0.9	16.9	7.6	10.3	1.9	0.1	-	-	0.3	-	15,001 - 20,000 Baht		
20,001 - 30,000 บาท	50.4	0.6	35.6	7.2	6.5	0.2	-	0.4	-	-	-	20,001 - 30,000 Baht		
มากกว่า 30,000 บาท	44.7	2.4	37.6	0.4	3.0	0.8	-	-	-	0.5	-	More than 30,000 Baht		
ไม่ทราบ	2.7	-	0.5	0.2	0.0	-	1.6	-	-	0.5	-	Unknown		

ข้อมูลปี 3/2553 : Quarter 3/2010

หน่วยนับพัน : in Thousands

ตารางที่ 18 จำนวนลูกจ้าง จำแนกตามอุตสาหกรรม และระดับของรายได้ ภาคเหนือ
TABLE 18 EMPLOYEE BY INDUSTRY AND INCOME CLASS NORTHERN REGION

ระดับของรายได้	อุตสาหกรรม Industry										รวม	INCOME CLASS
	เกษตรกรรม	การประมง	เหมืองแร่ เหมืองหิน	การผลิต	ไฟฟ้า ก๊าซ และประปา	การก่อสร้าง	การขายปลีก	โรงแรม และภัตตาคาร	การขนส่ง	การขนส่ง		
	Agriculture	Fishing	Mining & Quarrying	Manufac- turing	Electric, Gas & Water supply	Construction	Wholesale & Retail trade	Hotels & Restaurants	Transport	ation		
ยอดรวม	494.6	0.3	3.9	436.9	17.0	393.8	331.5	89.3	35.1		TOTAL	
ต่ำกว่า 1,501 บาท	62.7	-	-	22.2	-	5.2	6.5	2.2	0.1		Less than 1,501 Baht	
1,501 - 2,500 บาท	114.3	0.1	-	24.0	0.2	19.8	11.6	4.9	3.5		1,501 - 2,500 Baht	
2,501 - 3,500 บาท	138.0	-	-	61.6	0.1	63.2	26.4	7.1	0.5		2,501 - 3,500 Baht	
3,501 - 4,500 บาท	83.9	0.2	0.5	121.6	1.5	94.1	73.7	26.9	2.6		3,501 - 4,500 Baht	
4,501 - 5,500 บาท	40.5	-	-	78.8	1.5	93.7	83.6	23.9	4.1		4,501 - 5,500 Baht	
5,501 - 6,500 บาท	25.5	-	1.5	42.3	1.4	77.0	53.3	9.8	5.0		5,501 - 6,500 Baht	
6,501 - 7,500 บาท	6.8	-	0.6	26.3	-	16.7	36.2	4.7	3.4		6,501 - 7,500 Baht	
7,501 - 10,000 บาท	5.2	-	1.1	30.7	0.9	17.1	25.8	8.0	5.2		7,501 - 10,000 Baht	
10,001 - 15,000 บาท	3.1	-	-	10.2	0.7	3.4	11.1	1.7	2.2		10,001 - 15,000 Baht	
15,001 - 20,000 บาท	2.5	-	-	8.5	0.2	1.3	0.4	-	1.3		15,001 - 20,000 Baht	
20,001 - 30,000 บาท	1.6	-	-	4.5	3.7	0.5	1.7	-	1.7		20,001 - 30,000 Baht	
มากกว่า 30,000 บาท	2.4	-	0.3	6.4	6.7	0.4	0.5	-	5.7		More than 30,000 Baht	
ไม่ทราบ	8.2	-	-	-	-	1.3	0.9	-	-		Unknown	

ไตรมาสที่ 3/2553 : Quarter 3/2010

หน่วยนับเป็นพัน : In Thousands

ตารางที่ 18 จำนวนลูกจ้าง จำแนกตามอุตสาหกรรม และระดับของรายได้ ภาคเหนือ (ต่อ)
TABLE 18 EMPLOYEE BY INDUSTRY AND INCOME CLASS NORTHERN REGION(Contd.)

ไตรมาสที่ 3/2553 : Quarter 3/2010	อุตสาหกรรม (ต่อ) Industry (Contd.)										หน่วยนับหมื่น : In Thousands
	สื่อกลางทางการเงิน Financial intermediation	อสังหาริมทรัพย์และการให้เช่า Real estate & Renting	บริหารราชการและป้องกันประเทศ Public administration & Defence	การศึกษา Education	ด้านสุขภาพและสังคมสงเคราะห์ Health & Social work	บริการชุมชนสังคม Other community & Social	ลูกจ้างในครัวเรือนส่วนบุคคล Private households with employed persons	องค์กรระหว่างประเทศ Extra-territorial organizations	ไม่ทราบ Unknown	INCOME CLASS	
ยอดรวม	56.4	63.3	287.7	272.5	141.1	55.4	41.5	0.3	-		TOTAL
ต่ำกว่า 1,501 บาท	-	-	-	2.2	1.7	2.4	3.9	-	-	Less than 1,501 Baht	
1,501 - 2,500 บาท	-	0.3	0.7	3.2	1.4	4.0	3.9	-	-	1,501 - 2,500 Baht	
2,501 - 3,500 บาท	0.4	4.8	3.0	9.6	2.8	13.6	8.3	-	-	2,501 - 3,500 Baht	
3,501 - 4,500 บาท	0.9	3.3	17.5	10.7	14.9	13.4	14.0	0.1	-	3,501 - 4,500 Baht	
4,501 - 5,500 บาท	4.2	16.9	34.1	30.1	10.3	5.1	5.8	-	-	4,501 - 5,500 Baht	
5,501 - 6,500 บาท	7.4	9.8	22.3	17.9	21.8	4.7	3.5	-	-	5,501 - 6,500 Baht	
6,501 - 7,500 บาท	3.7	6.9	14.0	14.7	7.6	4.9	0.6	0.2	-	6,501 - 7,500 Baht	
7,501 - 10,000 บาท	7.8	9.5	56.0	40.9	22.1	2.9	0.8	-	-	7,501 - 10,000 Baht	
10,001 - 15,000 บาท	8.1	5.7	46.3	34.9	22.8	2.3	0.6	0.0	-	10,001 - 15,000 Baht	
15,001 - 20,000 บาท	7.6	1.9	46.8	15.1	11.7	0.4	-	-	-	15,001 - 20,000 Baht	
20,001 - 30,000 บาท	7.5	0.7	35.3	33.7	18.7	1.0	-	-	-	20,001 - 30,000 Baht	
มากกว่า 30,000 บาท	8.8	3.6	10.7	58.9	5.5	0.7	-	-	-	More than 30,000 Baht	
ไม่ทราบ	0.2	-	1.2	0.7	-	-	0.0	-	-	Unknown	

ตารางที่ 18 จำนวนลูกจ้าง จำแนกตามอุตสาหกรรม ระดับของรายได้ และเพศ ภาคเหนือ

TABLE 18 EMPLOYEE BY INDUSTRY, INCOME CLASS AND SEX , NORTHERN REGION

ไตรมาสที่ 3/2553 : Quarter 3/2010

หน่วยเป็นพัน : In Thousands

ระดับของรายได้	อุตสาหกรรม Industry										การขนส่ง Transport	การขนส่ง Communi- cation	INCOME CLASS
	รวม Total	เกษตรกรรม Agriculture	การประมง Fishing	เหมืองแร่ เหมืองหิน Mining & Quarrying	การผลิต Manufacturing	ไฟฟ้า ก๊าซ และประปา Electric, Gas & Water supply	การก่อสร้าง Construction	การขายส่ง การขายปลีก Wholesale & Retail trade	โรงแรม และภัตตาคาร Hotels & Restaurants	การขนส่ง			
ชาย	1,512.7	265.1	0.3	3.4	220.2	15.1	318.7	197.0	29.3	30.0	MALE		
ต่ำกว่า 1,501 บาท	40.5	25.3	-	-	5.8	-	4.0	2.7	0.2	0.0	Less than 1,501 Baht		
1,501 - 2,500 บาท	86.4	50.5	0.1	-	7.9	0.2	16.8	2.9	0.9	3.5	1,501 - 2,500 Baht		
2,501 - 3,500 บาท	171.0	71.7	-	-	19.6	0.1	43.8	21.2	-	0.3	2,501 - 3,500 Baht		
3,501 - 4,500 บาท	252.5	42.5	0.2	-	54.5	1.5	70.1	38.3	9.9	2.4	3,501 - 4,500 Baht		
4,501 - 5,500 บาท	285.8	32.3	-	-	49.4	1.5	81.6	54.7	8.3	3.5	4,501 - 5,500 Baht		
5,501 - 6,500 บาท	185.7	20.5	-	1.5	22.5	1.4	68.9	22.2	4.6	4.3	5,501 - 6,500 Baht		
6,501 - 7,500 บาท	93.4	5.4	-	0.6	18.4	-	14.8	25.3	2.8	2.9	6,501 - 7,500 Baht		
7,501 - 10,000 บาท	111.7	3.2	-	1.1	20.4	0.9	12.6	20.1	0.9	3.4	7,501 - 10,000 Baht		
10,001 - 15,000 บาท	90.3	2.3	-	-	7.1	0.5	3.3	6.9	1.7	1.9	10,001 - 15,000 Baht		
15,001 - 20,000 บาท	59.6	2.2	-	-	4.5	0.2	0.6	0.4	-	1.1	15,001 - 20,000 Baht		
20,001 - 30,000 บาท	60.1	0.5	-	-	3.9	3.5	0.5	1.5	-	1.7	20,001 - 30,000 Baht		
มากกว่า 30,000 บาท	66.0	2.4	-	0.3	6.1	5.3	0.4	0.1	-	5.0	More than 30,000 Baht		
ไม่ทราบ	9.7	6.3	-	-	-	-	1.2	0.9	-	-	Unknown		
หญิง	1,208.1	229.5	-	0.5	216.8	1.9	75.1	134.5	60.0	5.2	FEMALE		
ต่ำกว่า 1,501 บาท	68.6	37.4	-	-	16.4	-	1.2	3.9	2.1	0.1	Less than 1,501 Baht		
1,501 - 2,500 บาท	105.6	63.8	-	-	16.1	-	3.0	8.7	4.1	-	1,501 - 2,500 Baht		
2,501 - 3,500 บาท	168.2	66.3	-	-	42.0	-	19.4	5.2	7.1	0.2	2,501 - 3,500 Baht		
3,501 - 4,500 บาท	227.2	41.3	-	0.5	67.0	-	24.0	35.4	17.0	0.2	3,501 - 4,500 Baht		
4,501 - 5,500 บาท	146.9	8.2	-	-	29.4	-	12.2	28.9	15.6	0.6	4,501 - 5,500 Baht		
5,501 - 6,500 บาท	117.3	5.0	-	-	19.8	-	8.1	31.1	5.2	0.7	5,501 - 6,500 Baht		
6,501 - 7,500 บาท	53.6	1.4	-	-	7.9	-	1.9	10.9	1.9	0.5	6,501 - 7,500 Baht		
7,501 - 10,000 บาท	122.4	2.0	-	-	10.2	-	4.5	5.7	7.1	1.8	7,501 - 10,000 Baht		
10,001 - 15,000 บาท	62.6	0.8	-	-	3.1	0.2	0.1	4.2	-	0.3	10,001 - 15,000 Baht		
15,001 - 20,000 บาท	38.0	0.3	-	-	4.0	-	0.6	-	-	0.2	15,001 - 20,000 Baht		
20,001 - 30,000 บาท	50.4	1.1	-	-	0.6	0.2	-	0.2	-	-	20,001 - 30,000 Baht		
มากกว่า 30,000 บาท	44.7	-	-	-	0.3	1.5	-	0.4	-	0.7	More than 30,000 Baht		
ไม่ทราบ	2.7	1.9	-	-	-	-	0.1	-	-	-	Unknown		

ตารางที่ 18 จำนวนลูกจ้าง จำแนกตามอุตสาหกรรม ระดับของรายได้ และเพศ ภาคเหนือ (ต่อ)
TABLE 18 EMPLOYEE BY INDUSTRY, INCOME CLASS AND SEX, NORTHERN REGION

หน่วยเป็นพัน : In Thousands

ระดับของรายได้	อุตสาหกรรม (ต่อ) Industry (Contd.)										องค์กร ระหว่างประเทศ Extra-territorial organizations	ไม่ทราบ Unknown	INCOME CLASS
	สื่อกลาง ทางการเงิน Financial intermediation	อสังหาริมทรัพย์ และเช่า Real estate & Renting	บริหารราชการ และป้องกันประเทศ Public adminis- tration & Defence	การศึกษา Education	ด้านสุขภาพและ สังคมสงเคราะห์ Health & Social work	บริการ ชุมชน สังคม Other community & Social	ลูกจ้างในครัว- เรือนส่วนบุคคล Private households with employed persons	องค์กร ระหว่างประเทศ Extra-territorial organizations	ไม่ทราบ Unknown				
ชาย	268	28.6	187.1	114.2	37.9	34.3	4.6	0.2	-	-	-	MALE	
ต่ำกว่า 1,501 บาท	-	-	-	-	1.0	1.4	0.2	-	-	-	-	Less than 1,501 Baht	
1,501 - 2,500 บาท	-	-	0.2	0.2	0.6	2.3	0.1	-	-	-	-	1,501 - 2,500 Baht	
2,501 - 3,500 บาท	-	2.2	1.7	1.0	0.8	7.2	1.5	-	-	-	-	2,501 - 3,500 Baht	
3,501 - 4,500 บาท	0.4	2.9	12.2	4.6	2.9	8.5	1.6	-	-	-	-	3,501 - 4,500 Baht	
4,501 - 5,500 บาท	3.2	6.0	23.2	14.9	3.8	3.2	0.5	-	-	-	-	4,501 - 5,500 Baht	
5,501 - 6,500 บาท	2.5	4.7	15.9	3.9	8.3	4.1	0.4	-	-	-	-	5,501 - 6,500 Baht	
6,501 - 7,500 บาท	1.5	3.3	10.4	4.6	1.3	2.1	-	0.2	-	-	-	6,501 - 7,500 Baht	
7,501 - 10,000 บาท	2.3	5.6	24.3	12.0	2.2	2.5	-	-	-	-	-	7,501 - 10,000 Baht	
10,001 - 15,000 บาท	2.0	1.0	29.5	23.5	8.2	2.1	0.3	0.0	-	-	-	10,001 - 15,000 Baht	
15,001 - 20,000 บาท	3.5	1.7	36.5	5.7	3.2	0.0	-	-	-	-	-	15,001 - 20,000 Baht	
20,001 - 30,000 บาท	5.2	0.3	23.5	15.7	3.6	0.3	-	-	-	-	-	20,001 - 30,000 Baht	
มากกว่า 30,000 บาท	6.3	0.9	8.6	28.1	2.0	0.6	-	-	-	-	-	More than 30,000 Baht	
ไม่ทราบ	-	-	1.1	0.2	-	-	-	-	-	-	-	Unknown	
หญิง	29.7	34.7	100.7	158.2	103.2	21.2	36.9	0.1	-	-	-	FEMALE	
ต่ำกว่า 1,501 บาท	-	-	-	2.2	0.8	1.0	3.7	-	-	-	-	Less than 1,501 Baht	
1,501 - 2,500 บาท	-	0.3	0.5	3.0	0.8	1.7	3.8	-	-	-	-	1,501 - 2,500 Baht	
2,501 - 3,500 บาท	0.4	2.6	1.3	8.6	2.0	6.4	6.8	-	-	-	-	2,501 - 3,500 Baht	
3,501 - 4,500 บาท	0.5	0.4	5.3	6.1	12.0	4.9	12.4	0.1	-	-	-	3,501 - 4,500 Baht	
4,501 - 5,500 บาท	1.1	10.9	11.0	15.3	6.5	1.9	5.4	-	-	-	-	4,501 - 5,500 Baht	
5,501 - 6,500 บาท	4.8	5.1	6.4	14.0	13.5	0.6	3.1	-	-	-	-	5,501 - 6,500 Baht	
6,501 - 7,500 บาท	2.2	3.6	3.6	10.1	6.3	2.8	0.6	-	-	-	-	6,501 - 7,500 Baht	
7,501 - 10,000 บาท	5.6	3.9	31.7	28.9	19.9	0.4	0.8	-	-	-	-	7,501 - 10,000 Baht	
10,001 - 15,000 บาท	6.1	4.7	16.7	11.4	14.5	0.2	0.3	-	-	-	-	10,001 - 15,000 Baht	
15,001 - 20,000 บาท	4.1	0.2	10.3	9.4	8.4	0.4	-	-	-	-	-	15,001 - 20,000 Baht	
20,001 - 30,000 บาท	2.3	0.4	11.8	18.0	15.1	0.8	-	-	-	-	-	20,001 - 30,000 Baht	
มากกว่า 30,000 บาท	2.5	2.7	2.1	30.8	3.5	0.2	-	-	-	-	-	More than 30,000 Baht	
ไม่ทราบ	0.2	-	0.0	0.5	-	-	0.0	-	-	-	-	Unknown	

ภาคตะวันออกเฉียงเหนือ

ตารางสถิติ ภาคตะวันออกเฉียงเหนือ

- ตารางที่ 1 จำนวนประชากร จำแนกตามกลุ่มอายุ สถานภาพแรงงาน
- ตารางที่ 2 จำนวนประชากรอายุ 15 ปี ขึ้นไป จำแนกตามสถานภาพสมรส สถานภาพแรงงาน
- ตารางที่ 3 จำนวนประชากรอายุ 15 ปีขึ้นไป จำแนกตามระดับการศึกษาที่สำเร็จ สถานภาพแรงงาน
- ตารางที่ 4 ผู้มีงานทำ จำแนกตามระดับการศึกษาที่สำเร็จ อาชีพ
- ตารางที่ 5 ผู้มีงานทำ จำแนกตามระดับการศึกษาที่สำเร็จ อุตสาหกรรม
- ตารางที่ 6 ผู้มีงานทำ จำแนกตามสถานภาพการทำงาน อาชีพ
- ตารางที่ 7 ผู้มีงานทำ จำแนกตามสถานภาพการทำงาน อุตสาหกรรม
- ตารางที่ 8 ผู้มีงานทำ จำแนกตามอาชีพ จำนวนชั่วโมงทำงานต่อสัปดาห์ การมีเวลาเหลือพอที่จะทำงานเพิ่มขึ้น
- ตารางที่ 9 ผู้มีงานทำ จำแนกตามอุตสาหกรรม จำนวนชั่วโมงทำงานต่อสัปดาห์ การมีเวลาเหลือพอที่จะทำงานเพิ่มขึ้น
- ตารางที่ 10 ผู้มีงานทำ จำแนกตามสถานภาพการทำงาน จำนวนชั่วโมงทำงานต่อสัปดาห์ การมีเวลาเหลือพอที่จะทำงานเพิ่มขึ้น
- ตารางที่ 11 ผู้มีงานทำ จำแนกตามกลุ่มอายุ ชั่วโมงการทำงานต่อสัปดาห์ การมีเวลาเหลือพอที่จะทำงานเพิ่มขึ้น
- ตารางที่ 12 จำนวนผู้ว่างงาน ที่หางานทำ จำแนกตามระยะเวลาที่หางานทำ ระดับการศึกษาที่สำเร็จ และ เพศ
- ตารางที่ 13 จำนวนผู้ว่างงาน ที่เคยทำงานมาก่อน จำแนกอาชีพที่ทำครั้งสุดท้าย อุตสาหกรรมที่ทำครั้งสุดท้าย
- ตารางที่ 14 ลูกจ้าง จำแนกตามค่าจ้างเฉลี่ย ผลประโยชน์อื่นๆ ที่ได้รับ อุตสาหกรรม
- ตารางที่ 15 ลูกจ้างเอกชน จำแนกตามค่าจ้างเฉลี่ย ผลประโยชน์อื่นๆ ที่ได้รับ อุตสาหกรรม
- ตารางที่ 16 ลูกจ้างรัฐบาล จำแนกตามค่าจ้างเฉลี่ย ผลประโยชน์อื่นๆ ที่ได้รับ อุตสาหกรรม
- ตารางที่ 17 ลูกจ้าง จำแนกตาม อาชีพ ระดับของรายได้
- ตารางที่ 18 ลูกจ้าง จำแนกตาม อุตสาหกรรม ระดับของรายได้

ตารางที่ 1 จำนวนประชากรอายุ 15 ปีขึ้นไป จำแนกตามกลุ่มอายุ และสถานภาพแรงงาน ภาคตะวันออกเฉียงเหนือ

TABLE 1 POPULATION 15 YEARS AND OVER BY AGE GROUP AND LABOR FORCE STATUS NORTHEASTERN REGION

ไตรมาสที่ 3/2553 : Quarter 3/2010

หน่วยเป็นพัน : In Thousands

สถานภาพแรงงาน	กลุ่มอายุ Age Group						LABOR FORCE STATUS			
	รวม	15-19	20-24	25-29	30-34	35-39		40-49	50-59	>= 60
ประชากรอายุ 15 ปีขึ้นไป	17,921.0	1,959.3	1,877.7	1,803.2	1,642.8	1,782.9	3,478.3	2,638.9	2,738.1	POPULATION 15 YEARS AND OVER
กำลังแรงงานรวม	13,087.4	511.6	1,311.0	1,544.8	1,465.7	1,653.3	3,157.8	2,256.6	1,186.7	Total Labor Force
1. กำลังแรงงานปัจจุบัน	13,060.6	504.2	1,305.6	1,544.8	1,461.7	1,653.3	3,155.9	2,248.7	1,186.5	1. Current labor force
1.1 ผู้มีงานทำ	12,956.7	493.0	1,264.2	1,518.2	1,450.0	1,646.5	3,151.9	2,246.4	1,186.5	1.1 Employed
- ทำงาน	12,885.4	491.5	1,246.9	1,511.2	1,440.3	1,639.0	3,146.4	2,227.7	1,182.5	- At work
- ไม่ทำงานแต่มีงานประจำ	71.3	1.4	17.4	7.1	9.7	7.5	5.6	18.7	4.0	- With job but not at work
1.2 ผู้ว่างงาน	103.8	11.2	41.3	26.5	11.7	6.8	4.0	2.3	0.1	1.2 Unemployed
- หางานทำ	38.8	0.5	21.6	10.5	3.6	0.2	2.2	0.1	-	- Looking for work
- ไม่หางานทำ/พร้อมที่จะทำงาน	65.0	10.7	19.7	16.0	8.0	6.6	1.8	2.2	0.1	- Not looking/available for work
2. กำลังแรงงานที่รอฤดูกาล	26.8	7.4	5.4	-	4.0	-	1.9	8.0	0.1	2. Seasonally inactive labor force
ผู้ไม่อยู่ในกำลังแรงงาน	4,833.6	1,447.7	566.7	258.4	177.1	129.6	320.5	382.2	1,551.5	Persons not in Labor Force
1. ทำงานบ้าน	1,309.7	72.3	190.3	162.6	113.2	81.0	219.1	259.6	211.5	1. Household work
2. เรียนหนังสือ	1,580.1	1,296.1	273.6	10.1	0.3	-	-	-	-	2. Studies
3. อีจติก ขรฯ/ไม่สามารถทำงานได้	1,557.8	27.6	30.3	31.7	43.6	30.5	70.4	76.6	1,247.0	3. Too young/old/incapable of work
4. อื่นๆ	386.1	51.7	72.5	54.0	19.9	18.0	31.0	46.0	93.0	4. Others

ตารางที่ 1 จำนวนประชากรอายุ 15 ปีขึ้นไป จำแนกตามกลุ่มอายุ สถานภาพแรงงาน และเพศ ภาคตะวันออกเฉียงเหนือ

Table 1 POPULATION 15 YEARS AND OVER BY AGE GROUP, LABOR FORCE STATUS AND SEX, NORTHEASTERN REGION

หน่วยเป็นพัน : In Thousands

สถานภาพแรงงาน	กลุ่มอายุ Age Group							LABOR FORCE STATUS		
	รวม Total	15-19	20-24	25-29	30-34	35-39	40-49		50-59	>=60
ชาย										MALE
กำลังแรงงานรวม	8,852.9	1,005.0	966.3	941.9	846.5	880.1	1,706.0	1,281.7	1,225.5	Total Labor Force
1. กำลังแรงงานปัจจุบัน	7,183.7	333.8	770.6	882.8	796.3	852.9	1,637.6	1,203.6	705.9	1. Current labor force
1.1 ผู้มีงานทำ	7,172.4	326.6	770.6	882.8	793.7	852.9	1,637.6	1,202.2	705.9	1.1 Employed
- ทำงาน	7,123.1	319.9	759.0	868.8	784.0	847.8	1,636.0	1,201.7	705.9	- At work
- ไม่ทำงานแต่มีงานประจำ	7,086.7	319.4	748.6	868.2	781.8	844.3	1,632.6	1,188.2	703.7	- With job but not at work
1.2 ผู้ว่างงาน	36.4	0.5	10.4	0.6	2.2	3.6	3.4	13.5	2.2	1.2 Unemployed
- หางานทำ	49.3	6.7	11.7	14.0	9.7	5.1	1.6	0.5	0.1	- Looking for work
- ไม่หางานทำ/พร้อมที่จะทำงาน	10.1	0.5	0.2	4.6	3.6	0.2	0.9	-	-	- Not looking/available for work
2. กำลังแรงงานที่รอดูดกล	39.2	6.2	11.5	9.4	6.0	4.9	0.7	0.5	0.1	2. Seasonally inactive labor force
ผู้ไม่อยู่ในกำลังแรงงาน	11.3	7.2	-	-	2.7	-	-	1.5	-	Persons not in Labor Force
1. ทำงานบ้าน	1,669.3	671.2	195.7	59.1	50.1	27.1	68.4	78.1	519.6	1. Household work
2. เรียนหนังสือ	48.0	10.5	3.3	3.4	7.1	0.2	9.6	6.7	7.3	2. Studies
3. ชังเด็ก ขรา/ไม่สามารถทำงานได้	769.6	612.9	149.8	6.6	0.3	-	-	-	-	3. Too young/old/incapable of work
4. อื่นๆ	658.1	23.1	21.6	29.0	29.7	17.7	42.2	44.0	450.7	4. Others
	193.6	24.7	20.9	20.1	13.0	9.2	16.6	27.3	61.7	
หญิง	9,068.1	954.3	911.4	861.3	796.3	902.9	1,772.3	1,357.2	1,512.6	FEMALE
กำลังแรงงานรวม	5,903.7	177.8	540.3	661.9	669.4	800.4	1,520.2	1,053.0	480.7	Total Labor Force
1. กำลังแรงงานปัจจุบัน	5,888.2	177.6	534.9	661.9	668.0	800.4	1,518.3	1,046.5	480.6	1. Current labor force
1.1 ผู้มีงานทำ	5,833.6	173.0	505.3	649.5	666.0	798.7	1,516.0	1,044.7	480.6	1.1 Employed
- ทำงาน	5,798.7	172.1	498.3	643.0	658.5	794.7	1,513.8	1,039.5	478.9	- At work
- ไม่ทำงานแต่มีงานประจำ	34.9	0.9	6.9	6.5	7.5	4.0	2.2	5.2	1.8	- With job but not at work
1.2 ผู้ว่างงาน	54.5	4.5	29.7	12.5	2.0	1.7	2.4	1.8	-	1.2 Unemployed
- หางานทำ	28.7	-	21.5	5.9	-	-	1.3	0.1	-	- Looking for work
- ไม่หางานทำ/พร้อมที่จะทำงาน	25.8	4.5	8.2	6.6	2.0	1.7	1.1	1.7	-	- Not looking/available for work
2. กำลังแรงงานที่รอดูดกล	15.5	0.2	5.4	-	1.4	-	1.9	6.5	0.1	2. Seasonally inactive labor force
ผู้ไม่อยู่ในกำลังแรงงาน	3,164.4	776.5	371.0	199.3	126.9	102.5	252.1	304.2	1,031.9	Persons not in Labor Force
1. ทำงานบ้าน	1,261.7	61.8	187.0	159.2	106.1	80.8	209.5	252.9	204.2	1. Household work
2. เรียนหนังสือ	810.5	683.2	123.8	3.5	-	-	-	-	-	2. Studies
3. ชังเด็ก ขรา/ไม่สามารถทำงานได้	899.7	4.5	8.7	2.7	13.9	12.8	28.2	32.6	796.3	3. Too young/old/incapable of work
4. อื่นๆ	192.5	27.0	51.5	34.0	6.9	8.8	14.4	18.6	31.3	4. Others

ไตรมาสที่ 3/2553 : Quarter 3/2010

ตารางที่ 2 จำนวนประชากรอายุ 15 ปีขึ้นไป จำแนกตามสถานภาพสมรส และสถานภาพแรงงาน ภาคตะวันออกเฉียงเหนือ

TABLE 2 POPULATION 15 YEARS AND OVER BY MARITAL STATUS AND LABOR FORCE STATUS NORTHEASTERN REGION

ไตรมาสที่ 3/2553 : Quarter 3/2010

หน่วยเป็นพัน : In Thousands

สถานภาพแรงงาน	เคยสมรส Ever-Married						LABOR FORCE STATUS	
	รวม	โสด	สมรส	หม้าย	หย่า	แยกกันอยู่		ไม่ทราบ
	Total	Single	Married	Widowed	Divorced	Separated	Unknown	
ยอดรวม	17,921.0	4,243.5	11,828.1	1,238.2	332.4	276.7	2.1	TOTAL
กำลังแรงงานรวม	13,087.4	2,318.5	9,790.9	475.4	277.1	223.5	2.1	Total Labor Force
1. กำลังแรงงานปัจจุบัน	13,060.6	2,311.3	9,771.5	475.1	277.1	223.5	2.1	1. Current labor force
1.1 ผู้มีงานทำ	12,956.7	2,236.5	9,748.3	474.9	272.8	222.2	2.1	1.1 Employed
- ทำงาน	12,885.4	2,226.2	9,693.9	470.0	272.8	220.4	2.1	- At work
- ไม่ทำงานแต่มีงานประจำ	71.3	10.3	54.3	4.9	-	1.8	-	- With job but not at work
1.2 ผู้ว่างงาน	103.8	74.8	23.2	0.2	4.3	1.3	-	1.2 Unemployed
- หางานทำ	38.8	29.1	6.1	0.1	3.5	-	-	- Looking for work
- ไม่หางานทำพร้อมที่จะทำงาน	65.0	45.7	17.1	0.1	0.8	1.3	-	- Not looking/available for work
2. กำลังแรงงานที่รอฤดูกาล	26.8	7.2	19.4	0.3	-	-	-	2. Seasonally inactive labor force
ผู้ไม่อยู่ในกำลังแรงงาน	4,833.6	1,925.0	2,037.3	762.9	55.3	53.2	-	Persons not in Labor Force
1. ทำงานบ้าน	1,309.7	58.1	1,101.1	117.4	20.6	12.6	-	1. Household work
2. เรียนหนังสือ	1,580.1	1,546.5	27.5	-	-	6.1	-	2. Studies
3. ชังเด็ก ขรา/ไม่สามารถทำงานได้	1,557.8	202.3	678.9	624.7	29.4	22.3	-	3. Too young/old/incapable of work
4. อื่น ๆ	386.1	118.1	229.8	20.8	5.3	12.2	-	4. Others

ตารางที่ 2 จำนวนประชากรอายุ 15 ปีขึ้นไป จำแนกตามสถานภาพสมรส สถานภาพแรงงาน และเพศ ภาคตะวันออกเฉียงเหนือ

TABLE 2 POPULATION 15 YEARS AND OVER BY MARITAL STATUS, LABOR FORCE STATUS AND SEX, NORTHEASTERN REGION

ไตรมาสที่ 3/2553 : Quarter 3/2010

หน่วยเป็นพัน : In Thousands

สถานภาพแรงงาน	รวม				เคยสมรส Ever-Married			ไม่ทราบ Unknown		LABOR FORCE STATUS
	Total	โสด Single	สมรส Married	หม้าย Widowed	หย่า Divorced	แยกกันอยู่ Separated	ไม่ทราบ Unknown			
ชาย	8,852.9	2,621.7	5,739.7	233.9	134.4	121.9	1.3	MALE		
กำลังแรงงานรวม	7,183.7	1,634.2	5,205.8	118.0	115.7	108.7	1.3	Total Labor Force		
1. กำลังแรงงานนอกระบบ	7,172.4	1,627.1	5,201.7	117.9	112.1	108.5	1.3	1. Current labor force		
1.1 ผู้มีงานทำ	7,123.1	1,591.9	5,191.4	117.8	112.1	106.9	1.3	1.1 Employed		
- ทำงาน	7,086.7	1,584.1	5,164.5	117.8	112.1	106.9	1.3	- At work		
- ไม่ทำงานแต่มีงานประจำ	36.4	7.8	26.9	0.1	-	1.6	-	- With job but not at work		
1.2 ผู้ว่างงาน	49.3	35.2	10.3	0.1	3.6	0.2	-	1.2 Unemployed		
- หางานทำ	10.1	1.2	5.4	-	3.5	-	-	- Looking for work		
- ไม่หางานทำ/พร้อมที่จะทำงาน	39.2	34.0	4.9	0.1	0.1	0.2	-	- Not looking/available for work		
2. กำลังแรงงานที่รอฤดูกาล	11.3	7.2	4.1	-	-	-	-	2. Seasonally inactive labor force		
ผู้มีงานทำกำลังแรงงาน	1,669.3	987.5	533.9	115.9	18.7	13.3	-	Persons not in Labor Force		
1. ทำงานบ้าน	48.0	10.8	31.5	4.1	1.6	-	-	1. Household work		
2. เรียนหนังสือ	769.6	758.7	11.0	-	-	-	-	2. Studies		
3. ยังก่อนหรือ/ไม่สามารถทำงานได้	658.1	136.0	392.3	105.4	14.9	9.5	-	3. Too young/old/incapable of work		
4. อื่น ๆ	193.6	82.0	99.2	6.5	2.2	3.7	-	4. Others		
หญิง	9,068.1	1,621.8	6,088.5	1,004.3	198.0	154.8	0.8	FEMALE		
กำลังแรงงานรวม	5,903.7	684.2	4,585.1	357.4	161.4	114.8	0.8	Total Labor Force		
1. กำลังแรงงานนอกระบบ	5,888.2	684.2	4,569.8	357.1	161.4	114.8	0.8	1. Current labor force		
1.1 ผู้มีงานทำ	5,833.6	644.6	4,556.9	357.0	160.7	113.7	0.8	1.1 Employed		
- ทำงาน	5,798.7	642.1	4,529.5	352.2	160.7	113.5	0.8	- At work		
- ไม่ทำงานแต่มีงานประจำ	34.9	2.5	27.4	4.8	-	0.2	-	- With job but not at work		
1.2 ผู้ว่างงาน	54.5	39.6	12.9	0.2	0.7	1.1	-	1.2 Unemployed		
- หางานทำ	28.7	27.9	0.7	0.1	-	-	-	- Looking for work		
- ไม่หางานทำ/พร้อมที่จะทำงาน	25.8	11.7	12.2	0.1	0.7	1.1	-	- Not looking/available for work		
2. กำลังแรงงานที่รอฤดูกาล	15.5	-	15.3	0.3	-	-	-	2. Seasonally inactive labor force		
ผู้มีงานทำกำลังแรงงาน	3,164.4	937.6	1,503.3	646.9	36.6	40.0	-	Persons not in Labor Force		
1. ทำงานบ้าน	1,261.7	47.3	1,069.5	113.3	19.0	12.6	-	1. Household work		
2. เรียนหนังสือ	810.5	787.8	16.6	-	-	6.1	-	2. Studies		
3. ยังก่อนหรือ/ไม่สามารถทำงานได้	899.7	66.3	286.7	519.4	14.5	12.8	-	3. Too young/old/incapable of work		
4. อื่น ๆ	192.5	36.1	130.6	14.2	3.1	8.5	-	4. Others		

ตารางที่ 3 จำนวนประชากรอายุ 15 ปีขึ้นไป จำแนกตามระดับการศึกษาที่สำเร็จ และสถานภาพแรงงาน ภาคตะวันออกเฉียงเหนือ

TABLE 3 POPULATION 15 YEARS AND OVER BY LEVEL OF EDUCATIONAL ATTAINMENT AND LABOR FORCE STATUS NORTHEASTERN REGION

ไตรมาสที่ 3/2553 : Quarter 3/2010 หน่วยเป็นพัน : in Thousands

สถานภาพแรงงาน	รวม	ไม่มี การศึกษา	ต่ำกว่า ประถมศึกษา	ต่ำกว่า ประถมศึกษา น้อยกว่า	มัธยมศึกษาตอนปลาย					อุดมศึกษา			อื่นๆ	ไม่ทราบ	LABOR FORCE STATUS	
					ประถมศึกษา		มัธยมศึกษาตอนต้น		มัธยมศึกษาตอนปลาย		อุดมศึกษา					อื่นๆ
					Elementary	Less than Elementary	Lower Secondary	Elementary	General/Academic	Vocational	Teacher Training	Academic				
ยอดรวม	17,921.0	406.4	5,921.2	4,180.5	3,246.2	1,859.0	482.1	9.3	769.1	667.1	356.5	-	23.6	TOTAL		
กำลังแรงงานรวม	13,087.4	160.7	4,204.3	3,563.5	1,866.7	1,395.1	310.6	4.1	701.1	563.7	305.3	-	12.5	Total Labor Force		
1. กำลังแรงงานปัจจุบัน	13,060.6	156.8	4,196.2	3,550.3	1,865.0	1,395.1	310.6	4.1	701.1	563.7	305.3	-	12.5	1. Current labor force		
1.1 ผู้มีงานทำ	12,956.7	155.1	4,192.1	3,533.0	1,850.8	1,387.6	305.7	4.1	669.2	546.3	300.4	-	12.5	1.1 Employed		
- ทำงาน	12,885.4	153.2	4,172.8	3,518.4	1,846.0	1,363.6	305.6	4.1	666.0	544.8	298.5	-	12.5	- At work		
- ไม่ทำงานแต่มีงานประจำ	71.3	2.0	19.4	14.6	4.8	24.0	0.1	-	3.2	1.4	1.9	-	-	- With job but not at work		
1.2 ผู้ว่างงาน	103.8	1.6	4.1	17.4	14.2	7.5	4.9	-	31.8	17.4	5.0	-	-	1.2 Unemployed		
- หางานทำ	38.8	0.7	1.1	4.9	3.5	0.8	-	-	17.5	5.2	5.0	-	-	- Looking for work		
- ไม่หางานทำพร้อมที่จะทำงาน	65.0	0.9	3.0	12.4	10.7	6.7	4.9	-	14.3	12.1	-	-	-	- Not looking/available for work		
2. กำลังแรงงานที่รอฤดูกาล	26.8	4.0	8.1	13.1	1.6	-	-	-	-	-	-	-	-	2. Seasonally inactive labor force		
ผู้ไม่อยู่ในกำลังแรงงาน	4,833.6	245.8	1,716.9	617.0	1,379.6	463.9	171.6	5.2	68.1	103.4	51.2	-	11.1	Persons not in Labor Force		
1. ทำงานบ้าน	1,309.7	35.0	514.5	236.8	253.2	148.0	21.4	-	31.9	52.5	10.7	-	5.7	1. Household work		
2. เรียนหนังสือ	1,580.1	-	-	240.5	960.9	229.7	127.3	-	3.5	18.1	-	-	0.2	2. Studies		
3. ยังเด็ก/ชร/ไม่สามารถทำงานได้	1,557.8	210.2	1,148.0	89.3	67.4	21.9	5.0	0.1	1.6	9.5	3.0	-	1.8	3. Too young/old/incapable of work		
4. อื่น ๆ	386.1	0.6	54.4	50.3	98.1	64.3	18.0	5.1	31.1	23.4	37.4	-	3.4	4. Others		

I/ รวมอาชีพระยะสั้น I/ Including Short Course Vocational

ตารางที่ 3 จำนวนประชากรอายุ 15 ปีขึ้นไป จำนวนตามระดับการศึกษาที่สำเร็จ สถานภาพแรงงาน และเพศ ภาคตะวันออกเฉียงเหนือ

TABLE 3 POPULATION 15 YEARS AND OVER BY LEVEL OF EDUCATIONAL ATTAINMENT, LABOR FORCE STATUS AND SEX, NORTHEASTERN REGION

สถานภาพแรงงาน	รวม	ไม่มีการศึกษา	ต่ำกว่าประถมศึกษา	ประถมศึกษา	มัธยมศึกษาตอนต้น	มัธยมศึกษาตอนปลาย				L/อื่นๆ	ไม่ทราบ	LABOR FORCE STATUS	
						Upper Secondary Level							
						General/Academic	Vocational	Teacher Training	Academic				Higher Technical Education
ชาย	8,852.9	127.2	2,652.9	2,212.2	1,715.8	982.0	284.1	5.2	367.2	348.8	146.4	11.1	MALE
ทั้งหมดรวม	7,183.7	67.1	2,176.4	1,978.2	1,150.8	823.3	191.4	3.0	345.9	320.5	120.9	6.1	Total Labor Force
1. กำลังแรงงานเบื้องต้น	7,172.4	63.2	2,175.0	1,973.8	1,149.4	823.3	191.4	3.0	345.9	320.5	120.9	6.1	1. Current labor force
1.1 ผู้ใช้งาน	7,123.1	62.3	2,173.7	1,964.4	1,140.2	816.6	188.4	3.0	334.0	313.6	120.9	6.1	1.1 Employed
- ทำงาน	7,086.7	60.3	2,161.1	1,958.3	1,138.0	805.0	188.3	3.0	333.8	313.4	119.5	6.1	- At work
- ไม่ทำงานแต่มีงานประจำ	36.4	2.0	12.6	6.1	2.2	11.6	0.1	-	0.2	0.1	1.4	-	- With job but not at work
1.2 ผู้ว่างงาน	49.3	0.9	1.2	9.4	9.2	6.8	2.9	-	12.0	6.9	-	-	1.2 Unemployed
- หางานทำ	10.1	-	1.0	4.9	3.5	0.3	-	-	0.2	0.2	-	-	- Looking for work
- ไม่หางานทำ/พร้อมที่จะทำงาน	39.2	0.9	0.3	4.5	5.7	6.5	2.9	-	11.7	6.8	-	-	- Not looking/available for work
2. กำลังแรงงานที่รอฤดูกาล	11.3	4.0	1.5	4.5	1.4	-	-	-	-	-	-	-	2. Seasonally inactive labor force
ผู้ไม่อยู่ในกำลังแรงงาน	1,669.3	60.0	476.5	234.0	565.1	156.6	92.8	2.2	21.3	28.3	25.4	5.0	Persons not in Labor Force
1. ทำงานบ้าน	48.0	1.0	16.0	5.6	20.9	3.4	-	-	0.7	0.5	-	-	1. Household work
2. เรียนหนังสือ	769.6	-	-	128.8	445.5	106.7	77.0	-	1.5	10.3	-	-	2. Studies
3. ยั้งดี๊/ทร/ไม่สามารถทำงานได้	658.1	58.8	440.3	65.4	57.9	18.6	4.8	-	1.5	8.1	1.2	1.6	3. Too young/old/incapable of work
4. อื่นๆ	193.6	0.2	20.2	34.4	40.9	30.0	11.0	2.2	17.7	9.5	24.3	3.4	4. Others
หญิง	9,068.1	279.3	3,268.3	1,968.2	1,530.4	877.0	198.0	4.1	401.9	318.3	210.1	12.5	FEMALE
ทั้งหมดรวม	5,903.7	93.6	2,027.9	1,585.2	715.9	571.8	119.2	1.1	355.1	243.1	184.4	6.4	Total Labor Force
1. กำลังแรงงานเบื้องต้น	5,888.2	93.6	2,021.2	1,576.6	715.6	571.8	119.2	1.1	355.1	243.1	184.4	6.4	1. Current labor force
1.1 ผู้ใช้งาน	5,833.6	92.8	2,018.4	1,568.6	710.6	571.0	117.3	1.1	335.2	232.7	179.4	6.4	1.1 Employed
- ทำงาน	5,798.7	92.8	2,011.7	1,560.1	708.0	558.7	117.3	1.1	332.3	231.4	179.0	6.4	- At work
- ไม่ทำงานแต่มีงานประจำ	34.9	-	6.8	8.6	2.5	12.3	-	-	3.0	1.3	0.4	-	- With job but not at work
1.2 ผู้ว่างงาน	54.5	0.7	2.8	8.0	5.1	0.8	1.9	-	19.9	10.5	5.0	-	1.2 Unemployed
- หางานทำ	28.7	0.7	0.1	-	-	0.6	-	-	17.3	5.1	5.0	-	- Looking for work
- ไม่หางานทำ/พร้อมที่จะทำงาน	25.8	-	2.7	8.0	5.1	0.2	1.9	-	2.6	5.4	-	-	- Not looking/available for work
2. กำลังแรงงานที่รอฤดูกาล	15.5	-	6.7	8.6	0.2	-	-	-	-	-	-	-	2. Seasonally inactive labor force
ผู้ไม่อยู่ในกำลังแรงงาน	3,164.4	185.7	1,240.4	383.0	814.5	305.3	78.8	3.0	46.8	75.1	25.7	6.1	Persons not in Labor Force
1. ทำงานบ้าน	1,261.7	34.0	498.5	231.3	232.3	144.6	21.4	-	31.3	52.0	10.7	5.7	1. Household work
2. เรียนหนังสือ	810.5	-	-	111.8	515.4	123.0	50.3	-	2.0	7.8	-	0.2	2. Studies
3. ยั้งดี๊/ทร/ไม่สามารถทำงานได้	899.7	151.4	707.7	24.0	9.5	3.3	0.2	0.1	0.1	1.4	1.9	0.2	3. Too young/old/incapable of work
4. อื่นๆ	192.5	0.4	34.2	16.0	57.2	34.3	6.9	2.9	13.4	13.9	13.2	-	4. Others

L/ รวมอาชีพระยะสั้น L/ Including Short Course Vocational

ตารางที่ 4 จำนวนผู้มีงานทำ จำแนกตามระดับการศึกษาที่สำเร็จ และอาชีพ ภาคตะวันออกเฉียงเหนือ
TABLE 4 EMPLOYED PERSONS BY LEVEL OF EDUCATIONAL ATTAINMENT AND OCCUPATION NORTHEASTERN REGION

หน่วยเป็นพัน : In Thousands

อาชีพ Occupation	รวม Total	ไม่มี การศึกษา None Elementary	ต่ำกว่า ประถมศึกษา Less than Elementary	ประถมศึกษา Elementary	มัธยมศึกษาตอนปลาย Upper Secondary Level				อุดมศึกษา Higher Level			4./ อื่นๆ Others	ไม่ทราบ Unknown	OCCUPATION
					มัธยมศึกษา ตอนต้น Lower Secondary	สายสามัญ General/ Academic	สายอาชีพ Vocational	สายวิชา- การศึกษา Teacher Training	สายวิชาการ Academic	สายวิชาชีพ Higher Technical Education	สายวิชา- การศึกษา Teacher Training			
ยอดรวม	12,956.7	155.1	4,192.1	3,533.0	1,850.8	1,387.6	305.7	4.1	669.2	546.3	300.4	-	12.5	TOTAL
1. ผู้ปฏิบัติงานขาย และผู้จัดการ ค้าขาย	362.5	0.8	72.1	58.6	32.8	82.2	7.7	0.2	65.6	26.2	16.1	-	0.2	1. Legislators, senior officials and managers
2. ผู้ประกอบอาชีพด้านต่างๆ	489.5	-	1.0	-	0.6	2.1	0.3	1.5	206.3	67.0	210.6	-	0.2	2. Professionals
3. ผู้ประกอบวิชาชีพด้านเทคนิคสาขาต่างๆ และอาชีพที่เกี่ยวข้อง	247.7	0.1	12.4	8.3	17.1	31.4	32.1	0.1	62.7	68.9	14.5	-	-	3. Technicians and associate professionals
4. เสมียน	337.7	-	3.2	9.4	22.2	41.4	33.4	-	127.7	81.0	19.4	-	-	4. Clerks
5. พนักงานบริการและพนักงานในร้านค้า และตลาด	1,661.7	11.5	377.4	288.7	285.0	328.2	84.3	1.3	134.7	125.4	25.3	-	-	5. Service workers and shop and market sales workers
6. ผู้ปฏิบัติงานที่มีฝีมือในด้านเกษตร และการประมง	7,135.0	100.1	3,032.8	2,345.4	930.6	548.1	75.6	0.2	27.9	60.6	6.0	-	7.8	6. Skilled agricultural and fishery workers
7. ผู้ปฏิบัติงานด้านความสามารถทางฝีมือ และธุรกิจการค้าที่เกี่ยวข้อง	1,218.9	17.9	332.8	380.7	232.3	128.2	36.6	-	22.3	65.0	2.7	-	0.4	7. Craft and related trades workers
8. ผู้ปฏิบัติการโรงงานและเครื่องจักร และผู้ปฏิบัติงานด้านการประกอบ	533.2	3.7	102.5	108.1	142.4	97.8	23.1	0.2	11.8	38.4	5.2	-	-	8. Plant and machine operators and assemblers
9. อาชีพพื้นฐานต่างๆ ในด้านการขาย และการให้บริการ	970.6	21.2	257.9	333.7	187.8	128.3	12.5	0.6	10.3	13.8	0.7	-	3.9	9. Elementary occupations
10. คนงานซึ่งมิได้คำนวณไว้บนหมวดอื่น	-	-	-	-	-	-	-	-	-	-	-	-	-	10. Workers not classifiable by occupation

I/ รวมอาชีพระยะสั้น I/ Including Short Course Vocational

ตารางที่ 4 จำนวนผู้จ้างทำ จำนวนตามระดับการศึกษาที่สำเร็จ อาชีพ และเพศ ภาคตะวันออกเฉียงเหนือ

TABLE 4 EMPLOYED PERSONS BY LEVEL OF EDUCATIONAL ATTAINMENT, OCCUPATION AND SEX, NORTHEASTERN REGION

อาชีพ Occupation	รวม Total	ไม่มี การศึกษา None	ต่ำกว่า ประถมศึกษา Less than Elementary	ประถมศึกษา Elementary	มัธยมศึกษา ตอนต้น Lower Secondary	มัธยมศึกษาตอนปลาย Upper Secondary Level				อุดมศึกษา Higher Level		ไม่ทราบ Others	1/ อื่นๆ	อาชีพ Occupation
						สามัญ General/Academic	สายอาชีพ Vocational	สายวิชา- ศึกษา Teacher Training	สายวิชา- การศึกษ Academic Education	สายวิชาชีพ Higher Technical Education	สายวิชา- การศึกษ Teacher Training			
ชาย	7,123.1	62.3	2,173.7	1,964.4	1,140.2	816.6	188.4	3.0	334.0	313.6	120.9	-	6.1	MALE
1. ผู้ปฏิบัติงานขาย ข้าราชการระดับอาวุโส และผู้จัดการ	278.1	0.5	50.1	38.7	26.9	64.3	3.1	0.2	54.6	24.9	14.7	-	0.2	1. Legislators, senior officials and managers
2. ผู้ประกอบวิชาชีพด้านต่าง ๆ	202.0	-	0.9	-	0.5	0.9	0.2	0.9	93.3	24.4	80.9	-	-	2. Professionals
3. ผู้ประกอบวิชาชีพด้านเทคนิคสาขาต่าง ๆ และอาชีพที่เกี่ยวข้อง	142.1	0.1	6.6	2.5	13.3	13.7	26.3	0.1	31.1	43.2	5.1	-	-	3. Technicians and associate professionals
4. เติมน	102.6	-	2.8	3.6	15.8	17.0	9.3	-	30.3	18.2	5.7	-	-	4. Clerks
5. พนักงานบริการและพนักงานในวันค้า และตลาด	620.6	2.5	111.5	96.6	115.0	122.2	46.7	0.8	68.5	53.1	3.7	-	-	5. Service workers and shop and market sales workers
6. ผู้ปฏิบัติงานที่มีฝีมือในด้านเกษตร และการประมง	3,960.6	42.0	1,598.0	1,301.8	559.1	345.5	47.8	0.2	19.0	42.6	2.5	-	2.0	6. Skilled agricultural and fishery workers
7. ผู้ปฏิบัติงานด้านความสามรถทางฝีมือ และราชการทั่วไปที่ยัง และธุรกิจบริการ	845.5	9.2	181.8	246.7	182.7	104.9	34.6	-	19.2	63.3	2.6	-	0.4	7. Craft and related trades workers
8. ผู้ปฏิบัติการโรงงานและเครื่องจักร และผู้ปฏิบัติงานด้านการประกอบ	379.7	3.7	73.2	75.9	95.2	69.1	12.7	0.2	8.8	35.8	5.2	-	-	8. Plant and machine operators and assemblers
9. อาชีพขั้นพื้นฐานต่างๆ ในด้านการขาย และการให้บริการ	591.9	4.4	148.8	198.6	131.7	79.1	7.8	0.5	9.2	7.9	0.6	-	3.5	9. Elementary occupations
10. คนงานซึ่งมิได้จำแนกไว้ในหมวดอื่น	-	-	-	-	-	-	-	-	-	-	-	-	-	10. Workers not classifiable by occupation
หญิง	5,833.6	92.8	2,018.4	1,568.6	710.6	571.0	117.3	1.1	335.2	232.7	179.4	-	6.4	FEMALE
1. ผู้ปฏิบัติงานขาย ข้าราชการระดับอาวุโส และผู้จัดการ	84.4	0.3	22.0	19.9	5.9	17.9	4.6	-	11.1	1.4	1.3	-	-	1. Legislators, senior officials and managers
2. ผู้ประกอบวิชาชีพด้านต่าง ๆ	287.5	-	0.1	-	0.1	1.1	0.1	0.5	113.0	42.6	129.7	-	0.2	2. Professionals
3. ผู้ประกอบวิชาชีพด้านเทคนิคสาขาต่าง ๆ และอาชีพที่เกี่ยวข้อง	105.6	-	5.8	5.8	3.8	17.8	5.8	-	31.6	25.6	9.5	-	-	3. Technicians and associate professionals
4. เติมน	235.0	-	0.4	5.8	6.4	24.4	24.2	-	97.4	62.8	13.7	-	-	4. Clerks
5. พนักงานบริการและพนักงานในวันค้า และตลาด	1,041.1	9.0	266.0	192.1	169.9	206.0	37.6	0.5	66.2	72.3	21.6	-	-	5. Service workers and shop and market sales workers
6. ผู้ปฏิบัติงานที่มีฝีมือในด้านเกษตร และการประมง	3,174.4	58.1	1,434.8	1,043.6	371.5	202.5	27.8	-	8.9	18.0	3.5	-	5.7	6. Skilled agricultural and fishery workers
7. ผู้ปฏิบัติงานด้านความสามรถทางฝีมือ และธุรกิจบริการที่เกี่ยวข้อง	373.4	8.7	151.0	134.0	49.6	23.3	2.0	-	3.0	1.7	0.1	-	-	7. Craft and related trades workers
8. ผู้ปฏิบัติการโรงงานและเครื่องจักร และผู้ปฏิบัติงานด้านการประกอบ	153.5	-	29.3	32.3	47.2	28.8	10.5	-	3.0	2.5	-	-	-	8. Plant and machine operators and assemblers
9. อาชีพขั้นพื้นฐานต่างๆ ในด้านการขาย และการให้บริการ	378.7	16.8	109.2	135.1	56.1	49.2	4.7	0.1	1.1	5.9	0.1	-	0.5	9. Elementary occupations
10. คนงานซึ่งมิได้จำแนกไว้ในหมวดอื่น	-	-	-	-	-	-	-	-	-	-	-	-	-	10. Workers not classifiable by occupation

L/ รวมอาชีพระยะสั้น L/ Including Short Course Vocational

ตารางที่ 5 จำนวนผู้มีงานทำ จำแนกตามระดับการศึกษาที่สำคัญ และอุตสาหกรรม ภาคตะวันออกเฉียงเหนือ

TABLE 5 EMPLOYED PERSONS BY LEVEL OF EDUCATIONAL ATTAINMENT AND INDUSTRY, NORTHEASTERN REGION

อุตสาหกรรม	รวม	ไม่มีการศึกษา	ต่ำกว่าประถมศึกษา	มัธยมศึกษาตอนปลาย						อุดมศึกษา			ไม่รู้	ไม่ทราบ	INDUSTRY
				ประถมศึกษา	Upper-Secondary Level		Higher Level		L/อื่นๆ	ไม่ทราบ					
					Elementary	Less than Elementary	General/Academic	Vocational			Teacher Training	Academic			
ยอดรวม	12,956.7	155.1	4,192.1	3,533.0	1,850.8	1,387.6	305.7	4.1	669.2	546.3	300.4	-	12.5	TOTAL	
1. เคนดกรรม การก่อสร้าง และการป่าไม้	7,286.5	104.6	3,094.6	2,405.8	957.8	543.6	78.8	0.2	28.4	58.9	6.2	-	7.8	1. Agriculture, hunting and forestry	
2. การประมง	27.9	-	14.9	9.1	1.8	1.0	-	-	-	1.2	-	-	-	2. Fishing	
3. การทำเหมืองแร่ และหินงอกหินย้อย	7.2	-	2.0	-	0.2	3.5	-	-	1.3	0.2	-	-	-	3. Mining and quarrying	
4. การผลิต	1,008.4	11.7	271.5	270.3	196.2	129.0	24.7	0.2	33.0	68.6	3.2	-	-	4. Manufacturing	
5. การไฟฟ้า ก๊าซ และการประปา	26.2	-	0.1	4.3	5.0	2.9	1.1	-	7.8	5.0	-	-	-	5. Electricity, gas and water supply	
6. การก่อสร้าง	613.1	6.8	166.3	231.2	110.8	56.4	6.2	-	11.9	23.2	0.4	-	-	6. Construction	
7. การขนส่ง การขุดลอก การซ่อมแซมยานยนต์ รถจักรยานยนต์ ของใช้ส่วนบุคคล และของใช้ในชีวิตประจำวัน	1,610.5	13.6	371.1	303.5	302.7	287.2	86.5	1.2	113.3	119.3	12.2	-	-	7. Wholesale and retail trade, repair of motor vehicles motorcycles and personal and household goods	
8. โรงแรม และภัตตาคาร	550.2	7.5	107.6	142.6	110.8	98.9	19.4	0.7	22.6	32.9	3.7	-	3.5	8. Hotel and restaurants	
9. การขนส่ง สถานที่เก็บสินค้า และการคมนาคม	149.2	-	45.0	28.6	31.2	17.7	5.4	-	7.4	9.2	4.4	-	0.2	9. Transport, storage and communication	
10. การเป็นสื่อกลางทางการเงิน	66.2	-	3.1	2.0	5.2	9.5	1.9	-	27.8	13.6	3.2	-	-	10. Financial intermediation	
11. กิจกรรมอสังหาริมทรัพย์ การให้เช่า และกิจกรรมทางธุรกิจ	116.7	1.1	6.4	12.7	15.6	18.0	11.9	-	23.5	25.7	1.8	-	-	11. Real estate, renting and business activities	
12. การบริหารราชการ และการป้องกันประเทศ รวมทั้งการประกันสังคมภาคบังคับ	613.9	1.8	29.8	56.5	49.2	124.7	49.3	0.3	188.8	85.0	27.8	-	0.7	12. Public administration and defence, compulsory social security	
13. การศึกษา	445.8	-	17.7	11.0	5.6	10.5	1.0	1.5	147.4	30.4	220.4	-	0.4	13. Education	
14. งานด้านสุขภาพ และงานสังคมสงเคราะห์	222.8	-	10.9	10.3	16.4	51.4	11.2	-	46.2	61.0	15.4	-	-	14. Health and social work	
15. กิจกรรมด้านบริการชุมชน สังคม และการบริการส่วนบุคคลอื่น ๆ	159.1	1.6	35.8	28.9	30.2	31.8	8.2	-	9.8	11.1	1.7	-	-	15. Other community, social and personal service activity	
16. ธุรกิจไม่ครัวเรือนส่วนบุคคล	53.2	6.6	15.4	16.2	12.3	1.5	-	-	-	1.2	0.1	-	-	16. Private households with employed persons	
17. องค์การระหว่างประเทศและองค์การต่างประเทศ อื่นๆ และสมาชิก	-	-	-	-	-	-	-	-	-	-	-	-	-	17. Extra-territorial organizations and bodies	
18. ไม่ทราบ	-	-	-	-	-	-	-	-	-	-	-	-	-	18. Unknown	

I/ รวมอาชีพระยะสั้น I/ Including Short Course Vocational

หน่วยนับพัน : In Thousands

ตารางที่ 5 จำนวนผู้จ้างงานที่จำแนกตามระดับการศึกษาที่เสร็จ จุดสาขารวม และเพศ ภาคตะวันออกเฉียงเหนือ
TABLE 5 EMPLOYED PERSONS BY LEVEL OF EDUCATIONAL ATTAINMENT, INDUSTRY AND SEX , NORTHEASTERN REGION

หน่วยนับพัน : in Thousands

ไตรมาสที่ 3:2553 : Quarter 3:2010

อุตสาหกรรม Industry	รวม Total	ไม่มีการศึกษา None	ต่ำกว่า ประถมศึกษา Less than Elementary	ประถมศึกษา Elementary	รวม ทั้งหมด Elementary	มัธยมศึกษาตอนปลาย Upper Secondary Level				อื่นๆ Others	ไม่ทราบ Unknown	อุตสาหกรรม Industry		
						สามัญ General/Academic		วิชาชีพ Vocational					ครู Teacher Training	
						สามัญ General/Academic	วิชาชีพ Vocational	สามัญ Teacher Training	วิชาชีพ Teacher Training				Higher Technical Education	Higher Teacher Training
ชาย	7,123.1	62.3	2,173.7	1,964.4	1,140.2	816.6	188.4	3.0	334.0	313.6	120.9	6.1	MALE	
1. เกษตรกรรม การล่าสัตว์และการป่าไม้	4,050.9	-	1,627.5	1,336.8	586.1	342.0	49.5	0.2	19.1	42.0	2.7	-	1. Agriculture, hunting and forestry	
2. การประมง	20.9	-	11.7	6.3	1.8	-	-	-	-	1.2	-	-	2. Fishing	
3. การทำเหมืองแร่และเหมืองหิน	6.4	-	1.2	1.2	0.2	3.5	-	-	1.3	0.2	-	-	3. Mining and quarrying	
4. การผลิต	448.4	4.0	90.3	104.8	97.5	67.9	13.4	0.2	18.6	49.1	2.7	-	4. Manufacturing	
5. การไฟฟ้า ก๊าซ และการประปา	22.2	-	0.1	4.3	5.0	2.3	1.0	-	5.2	4.3	-	-	5. Electricity, gas and water supply	
6. การก่อสร้าง	531.8	5.9	143.7	193.2	102.8	54.5	3.8	-	10.2	17.7	0.1	-	6. Construction	
7. การขนส่ง การขายปลีก การซ่อมแซมยานยนต์ รถจักรยานยนต์ ของใช้ส่วนบุคคล และของใช้ในชีวิตประจำวัน	843.3	5.6	150.5	169.2	186.3	149.9	53.6	1.2	56.5	66.5	4.1	-	7. Wholesale and retail trade, repair of motor vehicles motorcycles and personal and household goods	
8. โรงแรมและภัตตาคาร	192.9	1.7	31.6	47.7	45.1	26.5	11.4	0.1	10.8	13.6	1.0	-	8. Hotel and restaurants	
9. การขนส่ง สถานที่เก็บสินค้า และการคมนาคม	134.6	-	38.9	26.1	30.6	15.6	5.1	-	5.4	8.7	4.3	-	9. Transport, storage and communication	
10. การเป็นสื่อกลางทางการเงิน	31.5	-	3.0	1.8	3.1	5.2	0.5	-	8.6	8.9	0.4	-	10. Financial intermediation	
11. กิจกรรมด้านสังคมบริการ การไฟฟ้า และกิจกรรมทางธุรกิจ	82.3	0.5	2.7	5.1	13.4	13.9	8.9	-	14.4	22.6	0.8	-	11. Real estate, renting and business activities	
12. การบริหารราชการ และการป้องกันประเทศ รวมทั้งการประกันสังคมภาคบังคับ	404.4	1.8	27.4	46.5	44.7	96.6	34.1	0.3	93.0	46.6	13.0	-	12. Public administration and defence, compulsory social security	
13. การศึกษา	207.4	-	14.3	9.6	1.6	5.5	0.8	0.9	70.8	15.1	88.7	-	13. Education	
14. งานด้านสุขภาพ และงานสังคมสงเคราะห์	70.5	-	5.5	1.7	9.2	21.3	2.6	-	13.6	14.1	2.6	-	14. Health and social work	
15. กิจกรรมด้านบริการชุมชน สังคม และการบริการส่วนบุคคลอื่นๆ	68.7	-	19.4	10.4	12.9	11.9	3.8	-	6.5	3.2	0.6	-	15. Other community, social and personal service activity	
16. ผู้จ้างในครัวเรือนส่วนบุคคล	7.0	-	6.0	0.9	-	0.2	-	-	-	-	-	-	16. Private households with employed persons	
17. องค์การระหว่างประเทศและองค์การต่างประเทศอื่นๆและสมาชิก	-	-	-	-	-	-	-	-	-	-	-	-	17. Extra-territorial organizations and bodies	
18. ไม่ทราบ	-	-	-	-	-	-	-	-	-	-	-	-	18. Unknown	
หญิง	5,833.6	92.8	2,018.4	1,568.6	710.6	571.0	117.3	1.1	335.2	232.7	179.4	6.4	FEMALE	
1. เกษตรกรรม การล่าสัตว์และการป่าไม้	3,235.6	61.7	1,467.1	1,069.0	371.6	201.6	29.3	-	9.3	16.9	3.5	-	1. Agriculture, hunting and forestry	
2. การประมง	7.0	-	3.2	2.9	-	1.0	-	-	-	-	-	-	2. Fishing	
3. การทำเหมืองแร่และเหมืองหิน	0.8	-	0.8	-	-	-	-	-	-	-	-	-	3. Mining and quarrying	
4. การผลิต	560.0	7.7	181.2	165.5	98.7	61.2	11.4	-	14.4	19.5	0.5	-	4. Manufacturing	
5. การไฟฟ้า ก๊าซ และการประปา	4.0	-	-	-	-	0.6	0.1	-	2.6	0.7	-	-	5. Electricity, gas and water supply	
6. การก่อสร้าง	81.3	0.9	22.6	38.0	8.0	1.9	2.4	-	1.7	5.5	0.3	-	6. Construction	
7. การขนส่ง การขายปลีก การซ่อมแซมยานยนต์ รถจักรยานยนต์ ของใช้ส่วนบุคคล และของใช้ในชีวิตประจำวัน	767.2	8.1	220.7	134.2	116.4	137.2	32.9	-	56.7	52.9	8.0	-	7. Wholesale and retail trade, repair of motor vehicles motorcycles and personal and household goods	
8. โรงแรมและภัตตาคาร	357.3	5.8	76.1	94.9	65.6	72.4	8.0	0.6	11.9	19.3	2.7	-	8. Hotel and restaurants	
9. การขนส่ง สถานที่เก็บสินค้า และการคมนาคม	14.6	-	6.1	2.5	0.6	2.2	0.4	-	2.0	0.5	0.1	-	9. Transport, storage and communication	
10. การเป็นสื่อกลางทางการเงิน	34.7	-	0.1	0.2	2.1	4.3	1.4	-	19.2	4.7	2.8	-	10. Financial intermediation	
11. กิจกรรมด้านสังคมบริการ การไฟฟ้า และกิจกรรมทางธุรกิจ	34.4	0.6	3.7	7.7	2.2	4.1	3.0	-	9.2	3.1	1.0	-	11. Real estate, renting and business activities	
12. การบริหารราชการ และการป้องกันประเทศ รวมทั้งการประกันสังคมภาคบังคับ	209.5	-	2.5	10.0	4.6	28.1	15.2	-	95.8	38.4	14.7	-	12. Public administration and defence, compulsory social security	
13. การศึกษา	238.4	-	3.4	1.4	4.0	5.0	0.2	0.5	76.6	15.3	131.7	-	13. Education	
14. งานด้านสุขภาพ และงานสังคมสงเคราะห์	152.4	-	5.4	8.6	7.3	30.1	8.6	-	32.6	46.9	12.9	-	14. Health and social work	
15. กิจกรรมด้านบริการชุมชน สังคม และการบริการส่วนบุคคลอื่นๆ	90.4	1.6	16.4	18.6	17.3	19.9	4.4	-	3.4	7.9	1.1	-	15. Other community, social and personal service activity	
16. ผู้จ้างในครัวเรือนส่วนบุคคล	46.2	6.6	9.4	15.3	12.3	1.4	-	-	-	1.2	0.1	-	16. Private households with employed persons	
17. องค์การระหว่างประเทศและองค์การต่างประเทศอื่นๆและสมาชิก	-	-	-	-	-	-	-	-	-	-	-	-	17. Extra-territorial organizations and bodies	
18. ไม่ทราบ	-	-	-	-	-	-	-	-	-	-	-	-	18. Unknown	

I/ รวมอาชีพระยะสั้น I/ Including Short Course Vocational

ตารางที่ 6 จำนวนผู้จ้างทำ งานแยกตามสถานภาพการทำงาน และอาชีพ ภาคตะวันออกเฉียงเหนือ

TABLE 6 EMPLOYED PERSONS BY WORK STATUS AND OCCUPATION NORTHEASTERN REGION

ไตรมาสที่ 3/2553 : Quarter 3/2010

หน่วยเป็นพัน : In Thousands

อาชีพ	สถานภาพการทำงาน Work Status						TOTAL	OCCUPATION
	รวม	นายจ้าง Employer	ลูกจ้างรัฐบาล Government Employee	ลูกจ้างเอกชน Private Employee	ทำงานส่วนตัว Own Account Worker	ช่วยธุรกิจ ครอบครัว Unpaid Family Worker		
ยอดรวม	12,956.7	184.4	1,338.4	2,414.7	5,015.0	3,991.5	12.7	
1. ผู้บัญญัติกฎหมาย ข้าราชการระดับอาวุโส และผู้จัดการ	362.5	86.5	184.7	19.9	70.8	0.6	-	1. Legislators, senior officials and managers
2. ผู้ประกอบวิชาชีพด้านต่าง ๆ	489.5	1.1	436.9	40.3	8.8	2.5	-	2. Professionals
3. ผู้ประกอบวิชาชีพด้านเทคนิคสาขาต่าง ๆ และอาชีพที่เกี่ยวข้อง	247.7	2.5	147.9	74.1	16.7	6.6	-	3. Technicians and associate professionals
4. เสมียน	337.7	0.8	195.4	118.3	9.5	13.7	-	4. Clerks
5. พนักงานบริการและพนักงานในร้านค้า และตลาด	1,661.7	34.2	134.8	263.8	728.3	500.2	0.5	5. Service workers and shop and market sales workers
6. ผู้ปฏิบัติงานที่มีฝีมือในด้านการเกษตร และการประมง	7,135.0	22.9	26.6	241.6	3,560.8	3,283.1	-	6. Skilled agricultural and fishery workers
7. ผู้ปฏิบัติงานด้านความสามารถทางฝีมือ และธุรกิจการค้าที่เกี่ยวข้อง	1,218.9	33.0	26.2	747.1	311.3	90.4	10.9	7. Craft and related trades workers
8. ผู้ปฏิบัติการ โรงงานและเครื่องจักร และผู้ปฏิบัติงานด้านการประกอบ	533.2	1.4	53.0	337.4	127.6	12.5	1.4	8. Plant and machine operators and assemblers
9. อาชีพขั้นพื้นฐานต่าง ๆ ในด้านการขาย และการให้บริการ	970.6	2.1	132.9	572.3	181.4	82.0	-	9. Elementary occupations
10. คนงานซึ่งมิได้จำแนกไว้ในหมวดอื่น	-	-	-	-	-	-	-	10. Workers not classifiable by occupation

ตารางที่ 6 จำนวนผู้จ้างทำ งานตามสถานภาพทางาน อาชีพ และเพศ ภาคตะวันออกเฉียงเหนือ
TABLE 6 EMPLOYED PERSONS BY WORK STATUS, OCCUPATION AND SEX, NORTHEASTERN REGION

ไตรมาสที่ 3/2553 : Quarter 3/2010

หน่วยเป็นพัน : In Thousands

อาชีพ	สถานภาพทางาน Work Status						การรวมกลุ่ม Members of Producers' Cooperatives	OCCUPATION
	รวม Total	นายจ้าง Employer	ลูกจ้างรัฐบาล Government Employee	ลูกจ้างเอกชน Private Employee	ทำงานส่วนตัว Own Account Worker	ช่วยธุรกิจ ครอบครัว Unpaid Family Worker		
ชาย	7,123.1	141.5	759.8	1,440.6	3,300.0	1,471.4	9.9	MALE
1. ผู้ปฏิบัติงานนายจ้าง ข้าราชการระดับอาวุโสและผู้จัดการ	278.1	66.5	159.8	13.6	37.7	0.5	-	1. Legislators, senior officials and managers
2. ผู้ประกอบวิชาชีพด้านต่างๆ	202.0	1.1	175.7	15.3	7.5	2.5	-	2. Professionals
3. ผู้ประกอบวิชาชีพด้านเทคนิคสาขาต่างๆ และอาชีพที่เกี่ยวข้อง	142.1	1.8	97.6	32.7	9.3	0.8	-	3. Technicians and associate professionals
4. เสมียน	102.6	0.8	53.7	37.0	8.3	2.9	-	4. Clerks
5. พนักงานบริการและพนักงานในร้านค้าและตลาด	620.6	21.6	63.3	106.1	254.6	175.0	-	5. Service workers and shop and market sales workers
6. ผู้ปฏิบัติงานที่มีฝีมือในด้านการเกษตรและการประมง	3,960.6	17.5	22.8	129.5	2,571.9	1,218.9	-	6. Skilled agricultural and fishery workers
7. ผู้ปฏิบัติงานด้านความสามารถทางฝีมือและธุรกิจการกึ่งที่กึ่งฟุ้ง	845.5	29.1	26.2	565.6	179.0	37.1	8.5	7. Craft and related trades workers
8. ผู้ปฏิบัติการโรงงานและเครื่องจักรและผู้ปฏิบัติงานด้านการประกอบ	379.7	1.4	49.7	206.6	116.4	4.3	1.4	8. Plant and machine operators and assemblers
9. อาชีพขั้นพื้นฐานต่างๆ ในด้านการขายและการให้บริการ	591.9	1.9	111.0	334.2	115.3	29.5	-	9. Elementary occupations
10. คนงานซึ่งมิได้จัดแนไว้ในหมวดอื่น	-	-	-	-	-	-	-	10. Workers not classifiable by occupation
หญิง	5,833.6	42.9	578.7	974.1	1,715.0	2,520.1	2.9	TOTAL
1. ผู้ปฏิบัติงานนายจ้าง ข้าราชการระดับอาวุโสและผู้จัดการ	84.4	20.1	24.9	6.3	33.0	0.1	-	1. Legislators, senior officials and managers
2. ผู้ประกอบวิชาชีพด้านต่างๆ	287.5	-	261.2	25.0	1.2	-	-	2. Professionals
3. ผู้ประกอบวิชาชีพด้านเทคนิคสาขาต่างๆ และอาชีพที่เกี่ยวข้อง	105.6	0.7	50.3	41.4	7.5	5.8	-	3. Technicians and associate professionals
4. เสมียน	235.0	-	141.7	81.3	1.2	10.8	-	4. Clerks
5. พนักงานบริการและพนักงานในร้านค้าและตลาด	1,041.1	12.6	71.4	157.7	473.7	325.2	0.5	5. Service workers and shop and market sales workers
6. ผู้ปฏิบัติงานที่มีฝีมือในด้านการเกษตรและการประมง	3,174.4	5.4	3.9	112.1	988.9	2,064.2	-	6. Skilled agricultural and fishery workers
7. ผู้ปฏิบัติงานด้านความสามารถทางฝีมือและธุรกิจการกึ่งที่กึ่งฟุ้ง	373.4	3.9	-	181.5	132.3	53.3	2.4	7. Craft and related trades workers
8. ผู้ปฏิบัติการโรงงานและเครื่องจักรและผู้ปฏิบัติงานด้านการประกอบ	153.5	0.1	3.3	130.8	11.2	8.2	-	8. Plant and machine operators and assemblers
9. อาชีพขั้นพื้นฐานต่างๆ ในด้านการขายและการให้บริการ	378.7	0.2	21.9	238.1	66.1	52.5	-	9. Elementary occupations
10. คนงานซึ่งมิได้จัดแนไว้ในหมวดอื่น	-	-	-	-	-	-	-	10. Workers not classifiable by occupation

ตารางที่ 8 จำนวนผู้มีงานทำ จำแนกตามอาชีพ จำนวนชั่วโมงทำงานต่อสัปดาห์ และกรรมวิธืเวลาเหลือพอและต้องมีการทำงานเพิ่มขึ้น ภาคตะวันออกเฉียงเหนือ
TABLE 8 EMPLOYED PERSONS BY OCCUPATION, HOURS WORKED PER WEEK AND AVAILABILITY FOR ADDITIONAL WORK NORTHEASTERN REGION

ไตรมาสที่ 3/2553 : Quarter 3/2010

หน่วยนับเป็น : in Thousands

จำนวนชั่วโมงทำงาน และกรรมวิธืเวลาเหลือพอ และต้องการทำงานเพิ่มขึ้น	อาชีพ Occupation											HOURS WORKED, AND AVAILABILITY FOR ADDITIONAL WORK
	รวม Total	ผู้บัญญัติกฎหมาย และผู้จัดการ Legislators & Managers	วิชาชีพ ด้านต่างๆ Professional	วิชาชีพ ด้านเทคนิค Technicians	เสมียน Clerks	พนักงาน บริการ Service Workers	ด้านการเกษตร และประมง Agricultural & Fishery	ด้านความ สามารถทางฝีมือ Craft & related trades	ผู้ปฏิบัติงาน โรงงานเครื่องจักร Plant & Machine operators	อาชีพอื่น ฐานต่างๆ Elementary occupations	คนงานซึ่งมิ ได้จำแนกไว้ ในหมวดอื่น Not classifiable	
ยอดรวม	12,956.7	362.5	489.5	247.7	337.7	1,661.7	7,135.0	1,218.9	533.2	970.6	-	TOTAL
มี	401.1	0.3	2.1	3.9	2.2	17.9	286.2	23.8	10.9	53.9	-	Available
ไม่มี	12,555.6	362.2	487.4	243.8	335.4	1,643.8	6,848.8	1,195.1	522.4	916.8	-	Not available
มีงานประจำแต่ไม่ได้ทำงาน	71.3	0.6	5.1	3.8	5.6	4.3	37.7	6.7	6.4	1.3	-	With job not work
มี	10.4	-	-	-	-	-	8.7	-	1.7	-	-	Available
ไม่มี	60.9	0.6	5.1	3.8	5.6	4.3	28.9	6.7	4.7	1.3	-	Not available
1-9 ชั่วโมง	70.9	-	1.7	-	-	1.2	51.7	0.3	5.5	10.5	-	1-9 hours
มี	28.6	-	1.7	-	-	-	17.1	-	3.1	6.8	-	Available
ไม่มี	42.3	-	-	-	-	1.2	34.6	0.3	2.5	3.7	-	Not available
10-19 ชั่วโมง	327.5	4.2	1.7	3.3	1.6	22.5	258.8	17.4	0.8	17.2	-	10-19 hours
มี	45.5	0.1	-	1.9	-	0.6	38.3	3.4	-	1.2	-	Available
ไม่มี	281.9	4.1	1.7	1.5	1.6	21.9	220.5	13.9	0.8	16.0	-	Not available
20-29 ชั่วโมง	932.1	26.4	33.8	21.5	19.7	55.6	668.1	43.2	12.0	51.9	-	20-29 hours
มี	77.3	-	0.5	0.1	-	0.4	59.7	6.7	1.1	8.8	-	Available
ไม่มี	854.8	26.4	33.3	21.4	19.7	55.1	608.3	36.5	10.9	43.0	-	Not available
30-34 ชั่วโมง	558.1	12.9	6.0	15.4	13.3	46.6	353.4	48.6	16.0	45.9	-	30-34 hours
มี	33.8	-	-	-	0.1	1.3	23.7	2.5	1.1	5.1	-	Available
ไม่มี	524.4	12.9	6.0	15.4	13.2	45.3	329.7	46.1	14.9	40.8	-	Not available
35-39 ชั่วโมง	1,468.5	86.3	243.1	63.5	109.7	144.5	662.7	49.8	33.5	75.6	-	35-39 hours
มี	52.9	0.1	-	0.2	1.4	4.6	38.4	3.9	1.3	3.0	-	Available
ไม่มี	1,415.6	86.2	243.1	63.3	108.2	139.8	624.3	45.9	32.1	72.6	-	Not available
40-49 ชั่วโมง	4,396.0	97.9	158.2	99.2	143.5	487.3	2,361.2	537.0	222.4	289.2	-	40-49 hours
มี	87.7	0.1	-	1.7	0.3	10.6	70.1	0.9	2.4	1.7	-	Available
ไม่มี	4,308.3	97.8	158.2	97.6	143.2	476.7	2,291.1	536.1	220.0	287.5	-	Not available
50 ชั่วโมงขึ้นไป	5,132.5	134.2	40.0	41.0	44.3	899.8	2,741.5	516.0	236.7	479.1	-	50 hours and over
มี	65.0	-	-	0.1	0.4	0.4	30.1	6.5	0.3	27.4	-	Available
ไม่มี	5,067.5	134.2	40.0	40.9	43.9	899.4	2,711.4	509.6	236.4	451.7	-	Not available

ตารางที่ 9 จำนวนผู้มีงานทำ จำนวนชั่วโมงทำงานต่อสัปดาห์ และการมีเวลาเหลือพอและต้องการทำงานเพิ่มขึ้น ภาคตะวันออกเฉียงเหนือ
 TABLE 9 EMPLOYED PERSONS BY INDUSTRY, HOURS WORKED PER WEEK AND AVAILABILITY FOR ADDITIONAL WORK NORTHEASTERN REGION

ไตรมาสที่ 3/2553 : Quarter 3/2010

หน่วยเป็นพัน : In Thousands

จำนวนชั่วโมงทำงาน และการมีเวลาเหลือพอ และต้องการทำงานเพิ่มขึ้น	อุตสาหกรรม Industry											รวม Total	HOURS WORKED, AND AVAILABILITY FOR ADDITIONAL WORK
	เกษตรกรรม Agriculture	การประมง Fishing	เหมืองแร่ เหมืองหิน Mining & Quarrying	การผลิต Manufacturing	ไฟฟ้า ก๊าซ และประปา Electricity, Gas & Water supply	การก่อสร้าง Construction	การขายส่ง Wholesale & Retail trade	โรงแรม และภัตตาคาร Hotels & Restaurants	การขนส่ง Transport & Communi- cation	โรงแรม และภัตตาคาร Hotels & Restaurants	การขนส่ง Transport & Communi- cation		
ยอดรวม	12,956.7	7,286.5	27.9	7.2	1,008.4	26.2	613.1	1,610.5	550.2	149.2	TOTAL		
มี	401.1	289.0	0.9	-	18.1	-	21.5	39.9	10.1	7.5	Available		
ไม่มี	12,555.6	6,997.5	27.0	7.2	990.3	26.2	591.6	1,570.6	540.1	141.7	Not available		
มีงานประจำแต่ไม่ได้ทำงาน	71.3	37.5	-	-	9.9	-	2.7	10.9	1.9	1.6	With job not work		
มี	10.4	8.7	-	-	1.7	-	-	-	-	-	Available		
ไม่มี	60.9	28.7	-	-	8.2	-	2.7	10.9	1.9	1.6	Not available		
1-9 ชั่วโมง	70.9	56.0	-	-	2.4	-	5.1	0.4	0.6	3.9	19 hours		
มี	28.6	18.4	-	-	2.3	-	4.8	-	-	1.4	Available		
ไม่มี	42.3	37.7	-	-	0.1	-	0.2	0.4	0.6	2.5	Not available		
10-19 ชั่วโมง	327.5	263.8	-	-	9.6	2.4	1.7	27.0	4.2	0.8	1919 hours		
มี	45.5	39.8	-	-	1.0	-	0.3	2.4	-	-	Available		
ไม่มี	281.9	224.0	-	-	8.7	2.4	1.4	24.6	4.2	0.8	Not available		
20-29 ชั่วโมง	932.1	688.9	1.7	-	36.6	0.1	22.6	48.0	14.0	7.6	2029 hours		
มี	77.3	60.8	-	-	1.5	-	10.0	0.6	0.2	3.5	Available		
ไม่มี	854.8	628.2	1.7	-	35.1	0.1	12.6	47.4	13.8	4.1	Not available		
30-34 ชั่วโมง	558.1	361.1	2.9	-	46.8	0.1	22.0	25.1	18.9	4.6	3034 hours		
มี	33.8	26.4	-	-	0.3	-	3.0	1.3	0.2	1.1	Available		
ไม่มี	524.4	334.7	2.9	-	46.5	0.1	19.0	23.8	18.7	3.6	Not available		
35-39 ชั่วโมง	1,468.5	656.6	4.3	-	34.0	12.5	20.9	59.5	36.7	8.9	3539 hours		
มี	52.9	36.6	0.6	-	3.9	-	0.4	4.2	1.0	1.3	Available		
ไม่มี	1,415.6	620.0	3.7	-	30.2	12.5	20.5	55.3	35.7	7.6	Not available		
40-49 ชั่วโมง	4,396.0	2,393.1	10.0	4.4	471.7	9.8	226.0	478.9	179.2	68.0	4049 hours		
มี	87.7	68.2	0.3	-	4.1	-	0.4	4.4	7.8	-	Available		
ไม่มี	4,308.3	2,324.9	9.7	4.4	467.5	9.8	225.6	474.5	171.4	68.0	Not available		
50 ชั่วโมงขึ้นไป	5,132.5	2,829.4	9.1	2.8	397.5	1.3	312.3	960.6	294.7	53.8	50hours and over		
มี	65.0	30.1	-	-	3.4	-	2.6	26.9	0.8	0.3	Available		
ไม่มี	5,067.5	2,799.3	9.1	2.8	394.1	1.3	309.6	933.7	293.9	53.5	Not available		

ตารางที่ 9 จำนวนผู้จ้างงานทำ จำนวนตามอุตสาหกรรม จำนวนชั่วโมงทำงานต่อสัปดาห์ และการมีเวลาเหลือพอและต้องการทำงานเพิ่มขึ้น ภาคตะวันออกเฉียงเหนือ (ต่อ)

TABLE 9 EMPLOYED PERSONS BY INDUSTRY, HOURS WORKED PER WEEK AND AVAILABILITY FOR ADDITIONAL WORK NORTHEASTERN REGION (Contd.)

หน่วยเป็นพัน : In Thousands

จำนวนชั่วโมงทำงาน และการมีเวลาเหลือพอ และต้องการทำงานเพิ่มขึ้น	อุตสาหกรรม (ต่อ) Industry (Contd.)										HOURS WORKED, AND AVAILABILITY FOR ADDITIONAL WORK
	สื่อกลาง ทางการเงิน Financial intermediation	อสังหาริมทรัพย์ และการให้เช่า Real estate & Renting	บริหารราชการ และป้องกันประเทศ Public adminis- tration & Defence	การศึกษา Education	ด้านสุขภาพและ สังคมสงเคราะห์ Health & Social work	บริการ ชุมชน สังคม & Social	ลูกจ้างในครัว- เรือนส่วนบุคคล Private households with employed persons	องค์กร ระหว่างประเทศ Extra-territorial organizations	ไม่ทราบ	Unknown	
ยอดรวม	66.2	116.7	613.9	445.8	222.8	159.1	53.2	-	-	-	TOTAL
มี	1.1	0.8	3.8	4.1	1.0	2.4	0.9	-	-	-	Available
ไม่มี	65.1	115.9	610.1	441.7	221.8	156.6	52.3	-	-	-	Not available
มีงานประจำแต่ไม่ได้ทำงาน	-	0.1	0.4	4.5	0.8	1.0	-	-	-	-	With job not work
มี	-	-	-	-	-	-	-	-	-	-	Available
ไม่มี	-	0.1	0.4	4.5	0.8	1.0	-	-	-	-	Not available
19 ชั่วโมง	-	-	-	1.7	-	0.9	-	-	-	-	19 hours
มี	-	-	-	1.7	-	-	-	-	-	-	Available
ไม่มี	-	-	-	-	-	0.9	-	-	-	-	Not available
10-19 ชั่วโมง	0.4	1.0	3.9	3.1	0.2	9.4	-	-	-	-	10-19 hours
มี	-	0.2	0.1	-	-	1.7	-	-	-	-	Available
ไม่มี	0.4	0.8	3.8	3.1	0.2	7.7	-	-	-	-	Not available
20-29 ชั่วโมง	1.7	3.3	39.3	45.2	5.4	12.9	4.8	-	-	-	20-29 hours
มี	-	0.2	-	0.4	-	0.2	-	-	-	-	Available
ไม่มี	1.7	3.1	39.3	44.8	5.4	12.7	4.8	-	-	-	Not available
30-34 ชั่วโมง	4.8	6.1	27.8	6.2	6.3	16.9	8.6	-	-	-	30-34 hours
มี	-	-	0.1	1.0	0.1	0.3	0.1	-	-	-	Available
ไม่มี	4.8	6.1	27.7	5.3	6.2	16.7	8.6	-	-	-	Not available
35-39 ชั่วโมง	13.1	16.3	310.0	217.7	68.4	7.9	1.7	-	-	-	35-39 hours
มี	1.1	-	3.3	-	0.3	0.2	-	-	-	-	Available
ไม่มี	12.0	16.3	306.7	217.7	68.2	7.7	1.7	-	-	-	Not available
40-49 ชั่วโมง	39.4	41.7	174.5	142.9	93.9	42.3	20.3	-	-	-	40-49 hours
มี	-	-	0.2	1.1	0.3	-	0.8	-	-	-	Available
ไม่มี	39.4	41.7	174.3	141.8	93.7	42.3	19.5	-	-	-	Not available
50 ชั่วโมงขึ้นไป	6.9	48.3	57.8	24.6	47.8	67.9	17.7	-	-	-	50 hours and over
มี	-	0.4	-	-	0.4	0.1	-	-	-	-	Available
ไม่มี	6.9	47.9	57.8	24.6	47.4	67.8	17.7	-	-	-	Not available

ตารางที่ 9 จำนวนผู้จ้างทำ งานในภาคอุตสาหกรรม จำนวนชั่วโมงทำงานต่อสัปดาห์ การมีเวลาเหลือและต้องการทำงานเพิ่มขึ้น และเพศ ภาคตะวันออกเฉียงเหนือ
 TABLE 9 EMPLOYED PERSONS BY INDUSTRY, HOURS WORKED PER WEEK, AVAILABILITY FOR ADDITIONAL WORK AND SEX, NORTHEASTERN REGION

จำนวนชั่วโมงทำงาน เพศ และ การมีเวลาเหลือ และต้องการทำงานเพิ่มขึ้น	อุตสาหกรรม Industry										รวม	HOURS WORKED, SEX AND AVAILABILITY FOR ADDITIONAL WORK	TOTAL (MALE)
	เกษตรกรรม Agriculture	การประมง Fishing	เหมืองแร่ และหิน Mining & Quarrying	การผลิต Manufacturing	ไฟฟ้า ก๊าซ และประปา Electricity, Gas & Water supply	การก่อสร้าง Construction	การค้าส่ง และค้าปลีก Wholesale & Retail trade	โรงแรม และภัตตาคาร Hotels & Restaurants	การขนส่ง Transport	การบริการ & การสื่อสาร & Communication			
ชาย	7,123.1	4,050.9	20.9	6.4	448.4	22.2	531.8	843.3	192.9	134.6	Available	134.6	
หญิง	2,496.6	1,788.5	0.9	-	12.7	-	13.6	23.0	5.6	6.6	Available	6.6	
ไม่มี	6,873.5	3,872.3	19.9	6.4	435.7	22.2	518.2	820.4	187.3	127.9	Not available	127.9	
มีงานประจำแต่ไม่ได้ทำงาน	36.4	22.6	-	-	6.0	-	2.6	0.9	0.5	1.6	With job not work	1.6	
1-9 ชั่วโมง	7.4	5.8	-	-	1.7	-	-	-	-	-	Available	-	
10-19 ชั่วโมง	29.0	16.9	-	-	4.3	-	2.6	0.9	0.5	1.6	Not available	1.6	
20-29 ชั่วโมง	28.3	19.4	-	-	2.3	-	0.2	-	-	3.9	1-9 hours	3.9	
30-34 ชั่วโมง	12.0	6.6	-	-	2.3	-	-	-	-	1.4	Available	1.4	
35-39 ชั่วโมง	16.3	12.8	-	-	-	-	0.2	-	-	2.5	Not available	2.5	
40-49 ชั่วโมง	169.4	128.3	-	-	2.5	2.4	1.7	18.5	3.1	0.7	Not available	0.7	
50 ชั่วโมงขึ้นไป	26.8	21.3	-	-	0.9	-	0.3	2.3	-	-	Available	-	
รวม	142.6	107.0	-	-	1.6	2.4	1.4	16.2	3.1	0.7	Not available	0.7	
ไม่มี	485.3	358.3	1.2	-	14.9	0.1	15.9	20.2	7.4	7.4	Not available	7.4	
มีงานประจำแต่ไม่ได้ทำงาน	50.4	37.4	-	-	1.5	-	7.2	0.5	0.1	3.4	Available	3.4	
1-9 ชั่วโมง	434.9	317.9	1.2	-	13.5	0.1	8.6	19.7	7.3	4.0	Not available	4.0	
10-19 ชั่วโมง	279.3	180.9	2.9	-	19.4	0.1	18.4	11.6	2.9	3.5	Not available	3.5	
20-29 ชั่วโมง	21.2	15.9	-	-	0.3	-	3.0	1.3	-	0.3	Available	0.3	
30-34 ชั่วโมง	258.2	165.1	2.9	-	12.7	9.0	18.2	20.6	11.5	8.4	Not available	8.4	
35-39 ชั่วโมง	694.2	308.8	2.5	-	19.4	0.1	18.2	20.6	11.5	8.4	Not available	8.4	
40-49 ชั่วโมง	35.3	24.7	0.6	-	2.7	-	0.2	4.1	-	1.3	Available	1.3	
50 ชั่วโมงขึ้นไป	659.0	284.2	1.9	-	10.0	9.0	11.5	18.0	16.5	7.1	Not available	7.1	
ไม่มี	2,360.3	1,259.3	6.5	3.6	194.7	9.8	199.1	265.8	61.8	61.1	Not available	61.1	
มีงานประจำแต่ไม่ได้ทำงาน	57.0	44.4	0.3	-	2.7	-	0.2	2.8	5.1	-	Available	-	
1-9 ชั่วโมง	2,303.4	1,214.9	6.2	3.6	192.0	9.8	198.8	263.0	56.7	61.1	Not available	61.1	
10-19 ชั่วโมง	3,069.9	1,776.2	7.8	2.8	195.8	0.8	275.8	505.8	105.7	48.1	Not available	48.1	
20-29 ชั่วโมง	39.6	22.6	-	-	0.7	-	2.6	12.1	0.4	0.3	Available	0.3	
30-34 ชั่วโมง	3,030.3	1,753.6	7.8	2.8	195.2	0.8	273.2	493.7	105.3	47.8	Not available	47.8	
35-39 ชั่วโมง	5,833.6	3,235.6	7.0	0.8	500.0	4.0	81.3	767.2	357.3	14.6	TOTAL (FEMALE)	14.6	
40-49 ชั่วโมง	151.5	110.5	-	-	5.4	-	7.9	16.9	4.5	0.9	Available	0.9	
50 ชั่วโมงขึ้นไป	5,682.1	3,125.2	7.0	0.8	554.6	4.0	73.4	750.3	352.8	13.7	Not available	13.7	
มีงานประจำแต่ไม่ได้ทำงาน	34.9	14.8	-	-	3.9	-	0.1	10.0	1.4	-	With job not work	-	
1-9 ชั่วโมง	3.0	3.0	-	-	-	-	-	-	-	-	Available	-	
10-19 ชั่วโมง	31.9	11.8	-	-	3.9	-	0.1	10.0	1.4	-	Not available	-	
20-29 ชั่วโมง	42.6	36.6	-	-	0.1	-	4.8	0.4	0.6	-	1-9 hours	-	
30-34 ชั่วโมง	16.6	11.7	-	-	-	-	4.8	-	-	-	Available	-	
35-39 ชั่วโมง	26.0	24.9	-	-	0.1	-	-	0.4	0.6	-	Not available	-	
40-49 ชั่วโมง	158.1	135.5	-	-	7.2	-	8.5	1.1	1.1	0.2	Not available	0.2	
50 ชั่วโมงขึ้นไป	18.7	18.5	-	-	0.1	-	-	0.1	-	-	Available	-	
ไม่มี	139.4	117.0	-	-	7.1	-	-	8.4	1.1	0.2	Not available	0.2	
มีงานประจำแต่ไม่ได้ทำงาน	446.8	333.6	0.4	-	21.7	-	6.8	27.8	6.6	0.2	Not available	0.2	
1-9 ชั่วโมง	26.9	23.4	-	-	-	-	2.8	0.1	0.1	0.1	Available	0.1	
10-19 ชั่วโมง	419.9	310.3	0.4	-	21.7	-	4.0	27.7	6.5	0.1	Not available	0.1	
20-29 ชั่วโมง	278.8	180.2	-	-	27.3	-	3.6	13.5	16.1	1.1	Not available	1.1	
30-34 ชั่วโมง	12.6	10.5	-	-	-	-	-	-	0.2	0.8	Available	0.8	
35-39 ชั่วโมง	266.2	169.7	-	-	27.3	-	3.6	13.5	15.8	0.3	Not available	0.3	
40-49 ชั่วโมง	774.3	347.8	1.8	-	21.3	3.5	2.7	39.0	25.2	0.5	Not available	0.5	
50 ชั่วโมงขึ้นไป	17.6	12.0	-	-	1.1	-	0.1	0.2	1.0	-	Available	-	
ไม่มี	756.7	335.8	1.8	-	20.1	3.5	2.5	38.8	24.2	0.5	Not available	0.5	
มีงานประจำแต่ไม่ได้ทำงาน	2,035.7	1,133.9	3.5	0.8	276.9	-	26.9	213.1	117.4	6.9	Not available	6.9	
1-9 ชั่วโมง	30.8	23.8	-	-	1.4	-	0.2	1.7	2.7	-	Available	-	
10-19 ชั่วโมง	2,004.9	1,110.0	3.5	0.8	275.5	-	26.7	275.5	114.6	6.9	Not available	6.9	
20-29 ชั่วโมง	2,062.6	1,053.2	1.3	-	201.7	0.5	36.5	454.9	189.0	5.7	Not available	5.7	
30-34 ชั่วโมง	25.5	7.5	-	-	2.8	-	-	14.8	0.4	-	Available	-	
35-39 ชั่วโมง	1,045.7	1,045.7	1.3	-	198.9	0.5	36.5	440.1	188.6	5.7	Not available	5.7	

หน่วยนับพัน : In Thousands

ตารางที่ 9 จำนวนผู้จ้างงานทำ อุตสาหกรรม อุตสาหกรรม จำนวนชั่วโมงทำงานต่อสัปดาห์ การมีเวลาถือและต้องมีการทำงานเพิ่มขึ้น และเพศ ภาคตะวันออกเฉียงเหนือ (ต่อ)
 TABLE 9 EMPLOYED PERSONS BY INDUSTRY, HOURS WORKED PER WEEK, AVAILABILITY FOR ADDITIONAL WORK AND SEX, NORTHEASTERN REGION (Contd.)

หน่วยนับเป็น : In Thousands

จำนวนผู้จ้างงาน เพศและ ภาคตะวันออกเฉียง เหนือ	อุตสาหกรรม(ต่อ) Industry (Contd.)										HOURS WORKED, SEX AND AVAILABILITY FOR ADDITIONAL WORK	
	อสังหาริมทรัพย์ และเช่า Financial intermediation	อสังหาริมทรัพย์ และเช่า Real estate & Renting	บริหารราชการ และป้องกันประเทศ Public adminis- tration & Defence	การศึกษา Education	สุขภาพและ สังคม Health & Social work	บริการ ชุมชน Other community & Social work	ครัวเรือน Private households	องค์กร ระหว่างประเทศ Extra-territorial organizations	ไม่ทราบ	Unknown		TOTAL (MALE)
ชาย	31.5	82.3	404.4	207.4	70.5	68.7	7.0	-	-	-	46.2	Not available
ไม่มี	-	0.8	1.7	2.8	0.4	2.4	0.5	-	-	-	0.4	Available
มีงานประจำเต็มตัวไม่ได้ทำงาน	31.5	81.5	402.6	204.7	70.1	66.3	6.6	-	-	-	45.8	Not available
1-9 ชั่วโมง	-	-	0.2	1.4	-	0.4	-	-	-	-	-	With job not work
ไม่มี	-	-	0.2	1.4	-	0.4	-	-	-	-	-	Available
10-19 ชั่วโมง	-	-	-	1.7	-	0.9	-	-	-	-	-	Available
ไม่มี	-	0.8	1.8	1.7	-	8.1	-	-	-	-	-	Not available
20-29 ชั่วโมง	-	0.2	0.1	1.7	-	1.7	-	-	-	-	-	10-19 hours
ไม่มี	-	0.5	1.6	1.7	-	6.3	-	-	-	-	-	Available
30-34 ชั่วโมง	1.0	3.1	26.8	22.6	1.1	8.4	-	-	-	-	-	Not available
ไม่มี	-	0.2	-	-	-	0.2	-	-	-	-	-	Available
35-39 ชั่วโมง	1.0	2.9	26.8	22.6	1.1	8.2	-	-	-	-	-	Not available
ไม่มี	2.8	0.5	26.1	2.6	-	7.5	0.2	-	-	-	-	30-34 hours
40-49 ชั่วโมง	2.8	0.5	0.1	2.6	-	0.3	0.1	-	-	-	-	Available
ไม่มี	6.3	12.4	174.8	86.4	19.9	7.2	0.1	-	-	-	-	Not available
50 ชั่วโมงขึ้นไป	6.3	12.4	173.3	86.4	19.9	2.7	-	-	-	-	-	35-39 hours
ไม่มี	19.9	23.1	124.2	74.5	36.7	16.3	4.1	-	-	-	-	Available
ทั้งหมด	19.9	23.1	124.2	74.5	36.7	16.3	4.1	0.4	-	-	-	Not available
50 ชั่วโมงขึ้นไป	1.5	42.4	50.6	16.6	12.7	24.5	2.8	-	-	-	-	40-49 hours
ไม่มี	1.5	42.0	50.6	16.6	12.3	24.4	2.8	-	-	-	-	Available
หญิง	34.7	34.4	209.5	238.4	152.4	90.4	46.2	-	-	-	-	TOTAL (FEMALE)
ไม่มี	1.1	-	2.1	1.4	0.6	-	0.4	-	-	-	-	Available
มีงานประจำเต็มตัวไม่ได้ทำงาน	33.6	34.4	207.4	237.0	151.8	90.4	45.8	-	-	-	-	Not available
1-9 ชั่วโมง	-	0.1	0.2	3.1	0.8	0.6	-	-	-	-	-	With job not work
ไม่มี	-	0.1	0.2	3.1	0.8	0.6	-	-	-	-	-	Available
10-19 ชั่วโมง	-	-	-	-	-	-	-	-	-	-	-	Not available
ไม่มี	-	-	-	-	-	-	-	-	-	-	-	Available
20-29 ชั่วโมง	0.4	0.2	2.2	1.3	0.2	1.4	-	-	-	-	-	10-19 hours
ไม่มี	0.4	0.2	2.2	1.3	0.2	1.4	-	-	-	-	-	Available
30-34 ชั่วโมง	0.7	0.2	12.5	22.6	4.3	4.5	4.8	-	-	-	-	Not available
ไม่มี	0.7	0.2	12.5	22.2	4.3	4.5	4.8	-	-	-	-	Available
35-39 ชั่วโมง	1.9	5.5	1.7	3.7	6.3	9.4	8.5	-	-	-	-	Not available
ไม่มี	1.9	5.5	1.7	3.7	6.3	9.4	8.5	-	-	-	-	Available
40-49 ชั่วโมง	6.8	3.9	135.3	131.3	48.5	5.2	1.7	-	-	-	-	Not available
ไม่มี	1.1	3.9	133.4	131.3	48.3	5.2	1.7	-	-	-	-	35-39 hours
50 ชั่วโมงขึ้นไป	19.5	18.6	50.4	68.5	57.2	26.0	16.2	-	-	-	-	Available
ไม่มี	19.5	18.6	50.2	68.5	57.0	26.0	15.8	-	-	-	-	Not available
ทั้งหมด	5.5	5.9	7.2	7.9	35.1	43.4	15.0	-	-	-	-	50 hours and over
ไม่มี	5.5	5.9	7.2	7.9	35.1	43.4	15.0	-	-	-	-	Available

ตารางที่ 10 จำนวนผู้มีงานทำ จำนวนคนตามสถานภาพการทำงาน จำนวนชั่วโมงทำงานต่อสัปดาห์ และการมีเวลาเหลือพอและต้องการทำงานเพิ่มขึ้น ภาคตะวันออกเฉียงเหนือ

TABLE 10 EMPLOYED PERSONS BY WORK STATUS, HOURS WORKED PER WEEK AND AVAILABILITY FOR ADDITIONAL WORK NORTHEASTERN REGION

ไตรมาสที่ 3/2553 : Quarter 3/2010

หน่วยเป็นพัน : In Thousands

จำนวนชั่วโมงทำงาน และการมีเวลาเหลือพอ และต้องการทำงานเพิ่มขึ้น	สถานภาพการทำงาน Work Status							HOURS WORKED, AND AVAILABILITY FOR ADDITIONAL WORK
	รวม Total	นายจ้าง Employer	ลูกจ้างรัฐบาล Government Employee	ลูกจ้างเอกชน Private Employee	ทำงานส่วนตัว Own Account Worker	ช่วยธุรกิจ ครอบครัว Unpaid Family Worker	กรรมกรกลุ่ม Producers' Cooperatives	
ยอดรวม	12,956.7	184.4	1,338.4	2,414.7	5,015.0	3,991.5	12.7	TOTAL
มี	401.1	1.4	9.9	63.8	195.3	130.7	-	Available
ไม่มี	12,555.6	183.0	1,328.5	2,350.9	4,819.7	3,860.8	12.7	Not available
มีงานประจำแต่ไม่ได้ทำงาน	71.3	0.3	5.8	23.2	42.0	-	-	With job not worth
มี	10.4	-	-	1.7	8.7	-	-	Available
ไม่มี	60.9	0.3	5.8	21.5	33.3	-	-	Not available
1-9 ชั่วโมง	70.9	0.2	1.7	15.9	31.8	21.3	-	1-9 hours
มี	28.6	-	1.7	8.2	14.2	4.6	-	Available
ไม่มี	42.3	0.2	-	7.8	17.7	16.7	-	Not available
10-19 ชั่วโมง	327.5	0.3	9.2	35.8	136.1	146.1	-	10-19 hours
มี	45.5	-	0.1	2.6	30.3	12.4	-	Available
ไม่มี	281.9	0.3	9.0	33.1	105.8	133.7	-	Not available
20-29 ชั่วโมง	932.1	6.5	90.6	112.5	377.1	345.4	-	20-29 hours
มี	77.3	1.3	0.5	16.5	34.6	24.5	-	Available
ไม่มี	854.8	5.3	90.1	96.0	342.4	321.0	-	Not available
30-34 ชั่วโมง	558.1	6.3	39.9	88.3	208.2	215.3	0.1	30-34 hours
มี	33.8	-	1.2	7.0	9.7	16.0	-	Available
ไม่มี	524.4	6.3	38.7	81.4	198.5	199.3	0.1	Not available
35-39 ชั่วโมง	1,468.5	4.8	628.5	77.9	365.4	391.9	-	35-39 hours
มี	52.9	-	4.8	2.4	26.6	19.2	-	Available
ไม่มี	1,415.6	4.8	623.7	75.6	338.8	372.7	-	Not available
40-49 ชั่วโมง	4,396.0	58.2	426.2	995.0	1,471.6	1,442.2	2.8	40-49 hours
มี	87.7	0.1	1.3	12.4	38.0	36.0	-	Available
ไม่มี	4,308.3	58.1	424.9	982.6	1,433.7	1,406.2	2.8	Not available
50 ชั่วโมงขึ้นไป	5,132.5	107.8	136.6	1,066.2	2,382.9	1,429.3	9.8	50 hours and over
มี	65.0	0.1	0.4	13.2	33.3	18.0	-	Available
ไม่มี	5,067.5	107.7	136.2	1,053.0	2,349.6	1,411.3	9.8	Not available

ตารางที่ 10 จำนวนผู้จ้างทำ งานตามสถานภาพการทำงาน จำนวนชั่วโมงทำงานต่อสัปดาห์ ตามภูมิภาคและเพศ ภาคตะวันออกเฉียงเหนือ
 TABLE 10 EMPLOYED PERSONS BY WORK STATUS, HOURS WORKED PER WEEK, AVAILABILITY FOR ADDITIONAL WORK AND SEX, NORTHEASTERN REGION

ไตรมาสที่ 2/2553 - Quarter 2/2010

หน่วยนับพัน : In Thousands

จำนวนชั่วโมงทำงาน เพศ และ ภูมิภาคย่อย และชั่วโมงทำงานที่เพิ่ม	สถานภาพการทำงาน Work Status					ชั่วโมง การทำงาน Unpaid Family Worker	กรรมการผู้ ผลิต Cooperatives	HOURS WORKED, SEX AND AVAILABILITY FOR ADDITIONAL WORK
	รวม Total	นายจ้าง Employer	รัฐ Government Employee	ส่วนตัว Private Employee	ของตนเอง Own Account Worker			
ชาย	7,123.1	141.5	759.8	1,440.6	3,300.0	1,471.4	9.9	TOTAL (MALE)
มี	249.6	1.4	4.9	44.0	116.9	82.4	-	Available
ไม่มี	6,873.5	140.1	754.9	1,396.6	3,183.1	1,389.0	9.9	Not available
มีงานประจำทำไม่ได้ทำงาน	36.4	0.3	1.7	9.6	24.7	-	-	With job not work
มี	7.4	-	-	1.7	5.8	-	-	Available
ไม่มี	29.0	0.3	1.7	8.0	19.0	-	-	Not available
1-9 ชั่วโมง	28.3	-	1.7	9.7	11.5	5.4	-	1-9 hours
มี	12.0	-	1.7	3.3	6.9	0.1	-	Available
ไม่มี	16.3	-	-	6.4	4.6	5.3	-	Not available
10-19 ชั่วโมง	169.4	0.1	5.9	18.1	82.8	62.5	-	10-19 hours
มี	26.8	-	0.1	2.2	19.5	5.0	-	Available
ไม่มี	142.6	0.1	5.7	15.9	63.3	57.5	-	Not available
20-29 ชั่วโมง	485.3	4.1	51.2	63.5	223.4	143.1	-	20-29 hours
มี	50.4	1.3	-	12.8	16.8	19.6	-	Available
ไม่มี	434.9	2.9	51.2	50.7	206.6	123.6	-	Not available
30-34 ชั่วโมง	279.3	5.9	32.0	41.9	131.4	68.0	0.1	30-34 hours
มี	21.2	-	0.1	5.7	6.8	8.6	-	Available
ไม่มี	258.2	5.9	31.9	36.3	124.6	59.4	0.1	Not available
35-39 ชั่วโมง	694.2	3.3	312.1	32.2	226.1	120.6	-	35-39 hours
มี	35.3	-	1.5	1.4	17.2	15.2	-	Available
ไม่มี	659.0	3.3	310.6	30.8	208.8	105.4	-	Not available
40-49 ชั่วโมง	2,360.3	45.4	262.7	573.5	984.7	492.7	1.4	40-49 hours
มี	57.0	0.1	1.1	7.0	27.6	21.2	-	Available
ไม่มี	2,303.4	45.3	261.6	566.5	957.1	471.5	1.4	Not available
50 ชั่วโมงขึ้นไป	3,069.9	82.3	92.6	692.0	1,615.5	579.2	8.4	50 hours and over
มี	39.6	0.1	0.4	10.0	16.4	12.7	-	Available
ไม่มี	3,030.3	82.2	92.2	682.1	1,599.2	566.4	8.4	Not available
หญิง	5,833.6	42.9	578.7	974.1	1,715.0	2,520.1	2.9	TOTAL (FEMALE)
มี	151.5	-	5.0	19.8	78.5	48.2	-	Available
ไม่มี	5,682.1	42.9	573.6	954.3	1,636.6	2,471.8	2.9	Not available
มีงานประจำทำไม่ได้ทำงาน	34.9	-	4.1	13.5	17.3	-	-	With job not work
มี	3.0	-	-	-	3.0	-	-	Available
ไม่มี	31.9	-	4.1	13.5	14.3	-	-	Not available
1-9 ชั่วโมง	42.6	0.2	-	6.2	20.3	15.9	-	1-9 hours
มี	16.6	-	-	4.8	7.3	4.5	-	Available
ไม่มี	26.0	0.2	-	1.4	13.0	11.4	-	Not available
10-19 ชั่วโมง	158.1	0.2	3.3	17.7	53.3	83.6	-	10-19 hours
มี	18.7	-	-	0.5	10.8	7.4	-	Available
ไม่มี	139.4	0.2	3.3	17.2	42.5	76.1	-	Not available
20-29 ชั่วโมง	446.8	2.4	39.4	49.0	153.7	202.3	-	20-29 hours
มี	26.9	-	0.5	3.7	17.8	4.9	-	Available
ไม่มี	419.9	2.4	38.9	45.3	135.9	197.5	-	Not available
30-34 ชั่วโมง	278.8	0.4	7.9	46.4	76.9	147.3	-	30-34 hours
มี	12.6	-	1.0	1.3	2.9	7.4	-	Available
ไม่มี	266.2	0.4	6.8	45.1	73.9	140.0	-	Not available
35-39 ชั่วโมง	774.3	1.5	316.4	45.7	139.3	271.3	-	35-39 hours
มี	17.6	-	3.3	1.0	9.3	4.0	-	Available
ไม่มี	756.7	1.5	313.1	44.7	130.0	267.3	-	Not available
40-49 ชั่วโมง	2,035.7	12.8	163.5	421.5	487.0	949.5	1.4	40-49 hours
มี	30.8	-	0.2	5.3	14.8	10.4	-	Available
ไม่มี	2,004.9	12.8	163.3	416.1	476.6	934.7	1.4	Not available
50 ชั่วโมงขึ้นไป	2,062.6	25.5	44.0	374.1	767.4	850.2	1.5	50 hours and over
มี	25.5	-	-	3.2	17.0	5.3	-	Available
ไม่มี	2,037.1	25.5	44.0	370.9	750.4	844.9	1.5	Not available

ตารางที่ 11 จำนวนผู้มีงานทำ จำแนกตามกลุ่มอายุ จำนวนชั่วโมงทำงานต่อสัปดาห์ และการมีเวลาเหลือพอและต้องการทำงานเพิ่มขึ้น ภาคตะวันออกเฉียงเหนือ

TABLE 11 EMPLOYED PERSONS BY AGE GROUP HOURS WORKED PER WEEK AND AVAILABILITY FOR ADDITIONAL WORK NORTHEASTERN REGION

ไตรมาสที่ 3/2553 : Quarter 3/2010 หน่วยเป็นพัน : In Thousands

จำนวนชั่วโมงทำงาน และการมีเวลาเหลือพอ และต้องการทำงานเพิ่มขึ้น	รวม Total	กลุ่มอายุ Age Group						HOURS WORKED, AND AVAILABILITY FOR ADDITIONAL WORK		
		15-19	20-24	25-29	30-34	35-39	40-49		50-59	>= 60
ยอดรวม	12,956.7	493.0	1,264.2	1,518.2	1,450.0	1,646.5	3,151.9	2,246.4	1,186.5	TOTAL
มี	401.1	26.3	33.5	63.9	45.6	52.4	104.5	57.4	17.6	Available
ไม่มี	12,555.6	466.7	1,230.7	1,454.4	1,404.4	1,594.2	3,047.4	2,189.0	1,168.9	Not available
มีงานประจำแต่ไม่ได้ทำงาน	71.3	1.4	17.4	7.1	9.7	7.5	5.6	18.7	4.0	With job not work
มี	10.4	-	4.5	-	-	3.4	-	2.5	-	Available
ไม่มี	60.9	1.4	12.9	7.1	9.7	4.1	5.6	16.2	4.0	Not available
1-9 ชั่วโมง	70.9	6.9	5.9	5.5	1.8	10.3	8.2	14.6	17.7	1-9 hours
มี	28.6	1.4	1.7	5.5	0.5	0.5	7.3	6.8	4.9	Available
ไม่มี	42.3	5.5	4.2	-	1.3	9.8	0.9	7.7	12.8	Not available
10-19 ชั่วโมง	327.5	47.7	47.8	26.5	24.3	33.6	65.7	36.5	45.4	10-19 hours
มี	45.5	0.2	3.9	8.2	4.6	5.5	15.8	5.8	1.6	Available
ไม่มี	281.9	47.5	43.9	18.4	19.7	28.1	49.9	30.7	43.7	Not available
20-29 ชั่วโมง	932.1	51.9	95.4	78.2	71.4	94.2	211.2	190.0	139.9	20-29 hours
มี	77.3	1.0	6.0	10.4	8.5	10.6	20.6	15.5	4.8	Available
ไม่มี	854.8	50.9	89.4	67.8	62.9	83.6	190.6	174.4	135.1	Not available
30-34 ชั่วโมง	558.1	18.8	62.0	54.2	52.8	60.2	125.3	108.9	76.0	30-34 hours
มี	33.8	2.9	1.2	3.8	7.3	5.7	7.7	4.2	1.1	Available
ไม่มี	524.4	15.9	60.8	50.4	45.5	54.6	117.6	104.7	74.9	Not available
35-39 ชั่วโมง	1,468.5	43.0	119.6	199.9	165.5	174.0	370.8	263.2	132.6	35-39 hours
มี	52.9	-	6.3	5.3	6.7	9.0	15.5	6.2	3.9	Available
ไม่มี	1,415.6	43.0	113.3	194.5	158.8	165.0	355.3	257.1	128.7	Not available
40-49 ชั่วโมง	4,396.0	175.3	427.5	566.8	508.1	565.1	1,085.1	699.2	369.0	40-49 hours
มี	87.7	17.4	1.8	14.5	5.5	9.7	28.6	9.7	0.6	Available
ไม่มี	4,308.3	157.9	425.7	552.3	502.5	555.4	1,056.5	689.5	368.4	Not available
50 ชั่วโมงขึ้นไป	5,132.5	148.0	488.7	580.1	616.5	701.6	1,280.1	915.4	402.1	50 hours and over
มี	65.0	3.4	8.2	16.3	12.6	8.0	9.1	6.8	0.7	Available
ไม่มี	5,067.5	144.6	480.5	563.9	603.9	693.7	1,271.0	908.6	401.4	Not available

ตารางที่ 11 จำนวนผู้มีงานทำ จำนวนชั่วโมงทำงาน จำนวนชั่วโมงที่ต้องทำงานเพิ่มขึ้น และเพศ ภาคตะวันออกเฉียงเหนือ
 TABLE 11 EMPLOYED PERSONS BY AGE GROUP, HOURS WORKED PER WEEK, AVAILABILITY FOR ADDITIONAL WORK AND SEX, NORTHEASTERN REGION

ประเภทอาชีพ และ ลักษณะการทำงานเพิ่มขึ้น	รวม	กลุ่มอายุ Age Group							SEX AND AVAILABILITY FOR ADDITIONAL WORK	
		15-19	20-24	25-29	30-34	35-39	40-49	50-59		>= 60
ชาย	7,123.1	319.9	759.0	868.8	784.0	847.8	1,636.0	1,201.7	705.9	TOTAL(MALE)
มี	249.6	25.0	22.1	35.5	25.6	36.5	58.4	35.3	11.2	Available
ไม่มี	6,873.5	294.9	736.8	833.3	758.5	811.3	1,577.6	1,166.5	694.7	Not available
มีงานประจำเต็มวันได้ทำงาน	36.4	0.5	10.4	0.6	2.2	3.6	3.4	13.5	2.2	With job not work
มี	7.4	-	4.5	-	-	1.6	-	1.3	-	Available
ไม่มี	29.0	0.5	5.9	0.6	2.2	2.0	3.4	12.2	2.2	Not available
1-9 ชั่วโมง	28.3	6.9	5.3	0.7	1.4	2.5	5.3	0.4	5.9	1-9 hours
มี	12.0	1.4	1.7	0.4	-	-	5.0	-	3.0	Available
ไม่มี	16.3	5.5	3.6	-	1.0	2.5	0.4	-	2.9	Not available
10-19 ชั่วโมง	169.4	30.7	33.3	7.4	10.4	15.1	27.6	18.8	26.0	10-19 hours
มี	26.8	0.2	3.6	3.4	2.5	2.4	7.5	5.6	1.6	Available
ไม่มี	142.6	30.4	29.7	4.1	7.9	12.7	20.1	13.2	24.4	Not available
20-29 ชั่วโมง	485.3	34.8	80.1	36.3	38.5	41.7	78.4	86.4	89.1	20-29 hours
มี	50.4	-	3.6	10.4	2.2	9.0	9.9	11.0	4.3	Available
ไม่มี	434.9	34.8	76.5	25.9	36.2	29.8	68.5	75.4	84.8	Not available
30-34 ชั่วโมง	279.3	13.0	36.8	37.6	20.0	29.8	60.4	41.4	40.4	30-34 hours
มี	21.2	2.9	0.2	3.8	4.0	3.3	4.3	2.8	-	Available
ไม่มี	258.2	10.1	36.7	33.8	16.0	26.5	56.1	38.7	40.4	Not available
35-39 ชั่วโมง	694.2	25.9	50.7	71.9	79.6	82.9	174.1	142.3	66.7	35-39 hours
มี	35.3	-	3.7	5.3	2.5	6.4	14.3	1.5	1.7	Available
ไม่มี	659.0	25.9	47.0	66.6	77.2	76.5	159.9	140.9	65.1	Not available
40-49 ชั่วโมง	2,360.3	119.6	229.8	352.4	262.2	247.9	547.9	353.8	210.8	40-49 hours
มี	57.0	17.1	1.8	5.3	3.2	9.0	14.3	6.3	-	Available
ไม่มี	2,303.4	102.5	228.0	347.1	259.1	274.9	533.6	347.5	210.8	Not available
50 ชั่วโมงขึ้นไป	3,069.9	88.5	312.6	362.0	369.7	388.5	738.9	545.0	264.7	50 hours and over
มี	39.6	3.4	3.1	6.7	10.8	4.8	3.3	6.8	0.7	Available
ไม่มี	3,030.3	85.1	309.5	355.3	358.9	383.7	735.5	538.3	264.1	Not available
หญิง	5,833.6	173.0	505.3	649.5	666.0	798.7	1,516.0	1,044.7	480.6	TOTAL(FEMALE)
มี	151.5	1.3	11.4	28.4	20.1	15.9	46.1	22.1	6.3	Available
ไม่มี	5,682.1	171.8	493.9	621.1	645.9	782.8	1,469.8	1,022.5	474.3	Not available
มีงานประจำเต็มวันได้ทำงาน	34.9	0.9	6.9	6.5	7.5	4.0	2.2	5.2	1.8	With job not work
มี	3.0	-	-	-	-	1.8	-	1.2	-	Available
ไม่มี	31.9	0.9	6.9	6.5	7.5	2.2	2.2	4.1	1.8	Not available
1-9 ชั่วโมง	42.6	-	0.6	4.8	0.4	7.8	2.9	14.1	11.9	1-9 hours
มี	16.6	-	-	4.8	0.1	0.5	2.4	6.8	2.0	Available
ไม่มี	26.0	-	0.6	-	0.3	7.3	0.5	7.3	9.9	Not available
10-19 ชั่วโมง	158.1	17.1	14.5	19.1	13.9	18.5	38.1	17.7	19.4	10-19 hours
มี	18.7	-	0.3	4.8	2.1	3.1	8.3	0.2	-	Available
ไม่มี	139.4	17.1	14.2	14.3	11.8	29.8	17.5	19.4	19.4	Not available
20-29 ชั่วโมง	446.8	17.1	15.3	41.9	32.9	52.5	132.8	103.6	50.7	20-29 hours
มี	26.9	1.0	2.4	-	6.2	1.6	10.8	4.5	0.5	Available
ไม่มี	419.9	16.1	13.0	41.9	26.7	50.9	122.1	99.0	50.3	Not available
30-34 ชั่วโมง	278.8	5.8	25.2	16.6	32.8	30.5	64.9	67.5	35.6	30-34 hours
มี	12.6	-	1.0	16.6	3.3	2.4	3.4	1.4	1.1	Available
ไม่มี	266.2	5.8	24.2	16.6	29.5	28.1	61.5	66.1	34.5	Not available
35-39 ชั่วโมง	774.3	17.1	68.9	128.0	85.9	91.1	196.7	120.9	65.8	35-39 hours
มี	17.6	-	2.6	-	4.3	2.6	1.2	4.7	2.2	Available
ไม่มี	756.7	17.1	66.3	128.0	81.7	88.5	195.5	116.2	63.6	Not available
40-49 ชั่วโมง	2,035.7	55.7	197.8	214.4	245.8	281.2	537.2	345.4	158.2	40-49 hours
มี	30.8	0.3	-	9.1	2.4	0.7	14.3	3.4	0.6	Available
ไม่มี	2,004.9	55.4	197.8	205.3	243.5	280.5	522.9	342.0	157.5	Not available
50 ชั่วโมงขึ้นไป	2,062.6	59.5	176.1	218.2	246.8	313.2	541.2	370.4	137.3	50 hours and over
มี	25.5	-	5.1	9.6	1.8	3.2	5.8	-	-	Available
ไม่มี	2,037.1	59.5	171.0	208.6	245.0	310.0	535.4	370.4	137.3	Not available

ไตรมาสที่ 2/253 : Quarter 2/2010

หน่วยเป็นพัน : In Thousands

ตารางที่ 12 จำนวนผู้ว่างงาน ที่หางานทำ จำนวนตามระยะเวลาที่หางานทำ และระดับการศึกษาที่สำคัญ ภาคตะวันออกเฉียงเหนือ

TABLE 12 UNEMPLOYED PERSONS, SEEKING JOB BY DURATION OF SEEKING JOB AND LEVEL OF EDUCATIONAL ATTAINMENT NORTHEASTERN REGION

ไตรมาสที่ 3/2553 : Quarter 3/2010

หน่วยเป็นคน : Person

ระดับการศึกษาที่สำคัญ	รวม	ระยะเวลาที่หางานทำ						Duration of seeking job			LEVEL OF EDUCATIONAL ATTAINMENT
		< 1 เดือน	1 - 2.9 เดือน	3 - 5.9 เดือน	6 - 8.9 เดือน	9 - 11.9 เดือน	>=12 เดือน	ไม่ทราบ	TOTAL		
Total	Month	Months	Months	Months	Months	Months	Months	Months	Months	Unknown	
ยอดรวม	38,774	18,025	19,255	253	-	-	-	1,241	-	-	
ไม่มีการศึกษา	724	724	-	-	-	-	-	-	-	-	No education
ต่ำกว่าประถมศึกษา	1,070	987	83	-	-	-	-	-	-	-	Less than Elementary
ประถมศึกษา	4,910	4,525	385	-	-	-	-	-	-	-	Elementary
มัธยมศึกษาตอนต้น	3,522	-	3,522	-	-	-	-	-	-	-	Lower Secondary
มัธยมศึกษาตอนปลาย	816	682	134	-	-	-	-	-	-	-	Upper Secondary Level
สายสามัญ	816	682	134	-	-	-	-	-	-	-	General/Academic
สายวิชาชีพศึกษา	-	-	-	-	-	-	-	-	-	-	Vocational
สายวิชาการศึกษา	-	-	-	-	-	-	-	-	-	-	Teacher Training
อุดมศึกษา	27,733	11,108	15,131	253	-	-	-	1,241	-	-	Higher Level
สายวิชาการ	17,527	6,593	9,768	83	-	-	-	1,083	-	-	Academic
สายวิชาชีพ	5,241	-	5,083	-	-	-	-	158	-	-	Higher Technical Education
สายวิชาการศึกษา 1/	4,965	4,515	280	170	-	-	-	-	-	-	Teacher Training 1/
อื่นๆ	-	-	-	-	-	-	-	-	-	-	Others
ไม่ทราบ	-	-	-	-	-	-	-	-	-	-	Unknown

1/ รวมอาชีพระยะสั้น Including Short Course Vocational

ตารางที่ 12 จำนวนผู้ว่างงาน ที่หางานทำ จำแนกตามระยะเวลาที่หางานทำ ระดับการศึกษาที่สำเร็จ และเพศ ภาคตะวันออกเฉียงเหนือ

TABLE 12 UNEMPLOYED PERSONS, SEEKING-JOB BY DURATION OF SEEKING-JOB, LEVEL OF EDUCATIONAL ATTAINMENT AND SEX, NORTHEASTERN REGION

ไตรมาสที่ 3/2553 : Quarter 3/2010

หน่วยเป็นคน : Person

ระดับการศึกษาที่สำเร็จ	ระยะเวลาที่หางานทำ							LEVEL OF EDUCATIONAL ATTAINMENT
	< 1 เดือน	1 - 2.9 เดือน	3 - 5.9 เดือน	6 - 8.9 เดือน	9 - 11.9 เดือน	>=12 เดือน	ไม่ทราบ	
Total	Month	Months	Months	Months	Months	Months	Unknown	
ชาย	5,769	4,124	-	-	-	-	158	MALE
ไม่มีการศึกษา	-	-	-	-	-	-	-	No education
ต่ำกว่าประถมศึกษา	883	83	-	-	-	-	-	Less than Elementary
ประถมศึกษา	4,525	385	-	-	-	-	-	Elementary
มัธยมศึกษาตอนต้น	-	3,522	-	-	-	-	-	Lower Secondary
มัธยมศึกษาตอนปลาย	122	134	-	-	-	-	-	Upper Secondary Level
สายสามัญ	122	134	-	-	-	-	-	General/Academic
สาขาวิชาศึกษา	-	-	-	-	-	-	-	Vocational
สาขาวิชาการศึกษา	-	-	-	-	-	-	-	Teacher Training
อุดมศึกษา	239	239	-	-	-	-	158	Higher Level
สาขาวิชาการ	239	239	-	-	-	-	-	Academic
สาขาวิชาชีพ	-	-	-	-	-	-	158	Higher Technical Education
สาขาวิชาการศึกษา	-	-	-	-	-	-	-	Teacher Training
อื่นๆ 1/	-	-	-	-	-	-	-	Others 1/
ไม่ทราบ	-	-	-	-	-	-	-	Unknown
หญิง	12,257	15,131	253	-	-	-	1,083	FEMALE
ไม่มีการศึกษา	724	-	-	-	-	-	-	No education
ต่ำกว่าประถมศึกษา	104	-	-	-	-	-	-	Less than Elementary
ประถมศึกษา	-	-	-	-	-	-	-	Elementary
มัธยมศึกษาตอนต้น	-	-	-	-	-	-	-	Lower Secondary
มัธยมศึกษาตอนปลาย	560	560	-	-	-	-	-	Upper Secondary Level
สายสามัญ	560	560	-	-	-	-	-	General/Academic
สาขาวิชาศึกษา	-	-	-	-	-	-	-	Vocational
สาขาวิชาการศึกษา	-	-	-	-	-	-	-	Teacher Training
อุดมศึกษา	10,869	15,131	253	-	-	-	1,083	Higher Level
สาขาวิชาการ	6,354	9,768	83	-	-	-	1,083	Academic
สาขาวิชาชีพ	-	5,083	-	-	-	-	-	Higher Technical Education
สาขาวิชาการศึกษา	4,515	280	170	-	-	-	-	Teacher Training
อื่นๆ 1/	-	-	-	-	-	-	-	Others 1/
ไม่ทราบ	-	-	-	-	-	-	-	Unknown

1/ รวมอาชีวาระยะสั้น

1/ Including Short Course Vocational

ตารางที่ 13 จำนวนผู้ว่างงาน ที่เคยทำงานมาก่อน จำนวนตามอาชีพที่ทำครั้งสุดท้าย และอุตสาหกรรมที่ทำครั้งสุดท้าย ภาคตะวันออกเฉียงเหนือ
 TABLE 13 UNEMPLOYED PERSONS, EVER WORKED BY LAST OCCUPATION AND LAST INDUSTRY NORTHEASTERN REGION

หน่วยเป็นหมื่น : Person

อาชีพที่ทำครั้งสุดท้าย	อุตสาหกรรมที่ทำครั้งสุดท้าย Last Industry										รวม	LAST OCCUPATION
	เกษตรกรรม	การประมง	เหมืองแร่ เหมืองหิน	การผลิต	ไฟฟ้า ก๊าซ และประปา	การก่อสร้าง	การขายส่ง การขายปลีก	โรงแรม และภัตตาคาร	การขนส่ง	Transport		
Total	Agriculture	Fishing	Mining & Quarrying	Manufacturing	Electricity, Gas & Water supply	Construction	Wholesale & Retail trade	Hotels & Restaurants	Transport	cafon	TOTAL	
ยอดรวม	5,265	-	-	15,618	-	12,140	6,038	3,610	2,420	2,420	TOTAL	
1. ผู้ปฏิบัติงานขาย และผู้จัดการ	-	-	-	-	-	-	-	560	-	-	1. Legislators, senior officials and managers	
2. ผู้ประกอบวิชาชีพด้านต่าง ๆ	-	-	-	632	-	-	-	-	-	-	2. Professionals	
3. ผู้ประกอบวิชาชีพด้านเทคนิคสาขาต่าง ๆ และอาชีพที่เกี่ยวข้อง	-	-	-	-	-	2,869	-	-	-	-	3. Technicians and associate professionals	
4. เติมน	-	-	-	-	-	-	1,774	-	-	-	4. Clerks	
5. พนักงานบริการและพนักงานในร้านค้า และตลาด	-	-	-	-	-	-	69	314	-	-	5. Service workers and shop and market sales workers	
6. ผู้ปฏิบัติงานที่มีชื่อในด้านการเกษตร และการประมง	1,207	-	-	-	-	-	-	-	-	-	6. Skilled agricultural and fishery workers	
7. ผู้ปฏิบัติงานด้านความสามารถที่มีมือ และธุรกิจการค้าที่เกี่ยวข้อง	-	-	-	4,193	-	4,795	3,920	-	-	-	7. Craft and related trades workers	
8. ผู้ปฏิบัติการโรงงานและเครื่องจักร และผู้ปฏิบัติงานด้านการประกอบ	-	-	-	10,792	-	-	-	122	2,420	-	8. Plant and machine operators and assemblers	
9. อาชีพขั้นพื้นฐานต่าง ๆ ในด้านการขาย และการให้บริการ	4,058	-	-	-	-	4,476	274	2,614	-	-	9. Elementary occupations	
10. คนงานซึ่งมิได้จำแนกไว้ในหมวดอื่น	-	-	-	-	-	-	-	-	-	-	10. Workers not classifiable by occupation	

ตารางที่ 13 จำนวนผู้ว่างงาน ที่เคยทำงานมาก่อน อันแนกตามอาชีพที่ทำครั้งสุดท้าย และอุตสาหกรรมที่ทำครั้งสุดท้าย ภาคตะวันออกเฉียงเหนือ (ต่อ)
TABLE 13 UNEMPLOYED PERSONS, EVER WORKED BY LAST OCCUPATION AND LAST INDUSTRY NORTHEASTERN REGION (Contd.)

หน่วยเป็น千人 : Person

อาชีพที่ทำครั้งสุดท้าย	อุตสาหกรรมที่ทำครั้งสุดท้าย (ต่อ) Last Industry (Contd.)										TOTAL
	สื่อกลางทางการเงิน Financial intermediaiaion	อสังหาริมทรัพย์และการให้เช่า Real estate & Renting	บริหารราชการและป้องกันประเทศ Public administration & Defence	การศึกษา Education	ด้านสุขภาพและสังคมสงเคราะห์ Health & Social work	บริการชุมชนสังคม Other community & Social	ธุรกิจส่วนตัว Private households with employed persons	องค์กรระหว่างประเทศ Extra-territorial organizations	ไม่ทราบ Unknown	LAST OCCUPATION	
ยอดรวม	158	1,394	6,795	4,778	-	134	-	-	-	-	
1. ผู้ปฏิบัติงานนิตยภัตราชการระดับอาวุโสและผู้จัดการ	-	-	-	-	-	-	-	-	-	-	1. Legislators, senior officials and managers
2. ผู้ประกอบวิชาชีพด้านต่างๆ	-	-	318	4,608	-	-	-	-	-	-	2. Professionals
3. ผู้ประกอบวิชาชีพด้านเทคนิคสาขาต่างๆ และอาชีพที่เกี่ยวข้อง	-	-	-	-	-	-	-	-	-	-	3. Technicians and associate professionals
4. เสมียน	158	1,394	-	170	-	134	-	-	-	-	4. Clerks
5. พนักงานบริการและพนักงานในร้านค้าและตลาด	-	-	6,383	-	-	-	-	-	-	-	5. Service workers and shop and market sales workers
6. ผู้ปฏิบัติงานที่มีฝีมือในด้านเกษตรกรรมและการประมง	-	-	-	-	-	-	-	-	-	-	6. Skilled agricultural and fishery workers
7. ผู้ปฏิบัติงานด้านความสามารถทางฝีมือและธุรกิจการกึ่งที่เกี่ยวข้อง	-	-	-	-	-	-	-	-	-	-	7. Craft and related trades workers
8. ผู้ปฏิบัติการโรงงานและเครื่องจักรและผู้ปฏิบัติงานด้านการประกอบ	-	-	93	-	-	-	-	-	-	-	8. Plant and machine operators and assemblers
9. อาชีพขั้นพื้นฐานต่างๆ ในด้านราชการและการให้บริการ	-	-	-	-	-	-	-	-	-	-	9. Elementary occupations
10. คนงานซึ่งมิได้จำแนกไว้ในหมวดอื่น	-	-	-	-	-	-	-	-	-	-	10. Workers not classifiable by occupation

ตารางที่ 13 จำนวนผู้ว่างงาน ที่เคยทำงานมาก่อน จ้างเคยตามอาชีพที่ทำงานครั้งสุดท้าย อุตสาหกรรมที่ทำงานครั้งสุดท้าย และเพศ ภาคตะวันออกเฉียงเหนือ
TABLE 13 UNEMPLOYED PERSONS, EVER WORKED BY LAST OCCUPATION, LAST INDUSTRY AND SEX, NORTHEASTERN REGION

อาชีพที่ทำงานครั้งสุดท้าย	อุตสาหกรรมที่ทำงานครั้งสุดท้าย Last Industry										LAST OCCUPATION
	รวม	เกษตรกรรม	การประมง	เหมืองแร่ เหมืองหิน	การผลิต	ไฟฟ้า ก๊าซ และประปา	การก่อสร้าง	การขายส่ง การขายปลีก	โรงแรม และภัตตาคาร	การขนส่ง	
	Total	Agriculture	Fishing	Mining & Quarrying	Manufacturing	Electricity, Gas & Water supply	Construction	Wholesale & Retail trade	Hotels & Restaurants	Transport & Communi- cation	MALE
ชาย	28,683	2,919	-	-	7,298	-	9,263	3,307	2,975	2,420	
1. ผู้ปฏิบัติงานนายจ้างราชการระดับอาวุโสและผู้จัดการ	-	-	-	-	-	-	-	-	-	-	1. Legislators, senior officials and managers
2. ผู้ประกอบวิชาชีพด้านต่างๆ	748	-	-	-	632	-	-	-	-	-	2. Professionals
3. ผู้ประกอบวิชาชีพด้านเทคนิคสาขาต่างๆ และอาชีพที่เกี่ยวข้อง	2,869	-	-	-	-	-	2,869	-	-	-	3. Technicians and associate professionals
4. เสมียน	292	-	-	-	-	-	-	-	-	-	4. Clerks
5. พนักงานบริการและพนักงานในร้านค้าและตลาด	239	-	-	-	-	-	-	-	239	-	5. Service workers and shop and market sales workers
6. ผู้ปฏิบัติงานที่มีฝีมือในด้านเกษตรและกรประมง	1,207	1,207	-	-	-	-	-	-	-	-	6. Skilled agricultural and fishery workers
7. ผู้ปฏิบัติงานด้านความสามรถทางฝีมือและธุรกิจการค้าที่เกี่ยวข้อง	10,434	-	-	-	2,568	-	4,691	3,175	-	-	7. Craft and related trades workers
8. ผู้ปฏิบัติการ โรงงานและเครื่องจักร และผู้ปฏิบัติงานด้านการประกอบ	6,732	-	-	-	4,097	-	-	-	122	2,420	8. Plant and machine operators and assemblers
9. อาชีพขั้นพื้นฐานต่างๆ ในด้านกรขายและการให้บริการ	6,161	1,712	-	-	-	-	1,703	132	2,614	-	9. Elementary occupations
10. คนงานซึ่งมิได้จำแนกไว้ในหมวดอื่น	-	-	-	-	-	-	-	-	-	-	10. Workers not classifiable by occupation
หญิง	29,666	2,346	-	-	8,320	-	2,877	2,730	635	-	FEMALE
1. ผู้ปฏิบัติงานนายจ้างราชการระดับอาวุโสและผู้จัดการ	560	-	-	-	-	-	-	-	560	-	1. Legislators, senior officials and managers
2. ผู้ประกอบวิชาชีพด้านต่างๆ	4,811	-	-	-	-	-	-	-	-	-	2. Professionals
3. ผู้ประกอบวิชาชีพด้านเทคนิคสาขาต่างๆ และอาชีพที่เกี่ยวข้อง	-	-	-	-	-	-	-	-	-	-	3. Technicians and associate professionals
4. เสมียน	3,338	-	-	-	-	-	-	1,774	-	-	4. Clerks
5. พนักงานบริการและพนักงานในร้านค้าและตลาด	6,527	-	-	-	-	-	-	69	75	-	5. Service workers and shop and market sales workers
6. ผู้ปฏิบัติงานที่มีฝีมือในด้านเกษตรและกรประมง	-	-	-	-	-	-	-	-	-	-	6. Skilled agricultural and fishery workers
7. ผู้ปฏิบัติงานด้านความสามรถทางฝีมือและธุรกิจการค้าที่เกี่ยวข้อง	2,474	-	-	-	1,625	-	104	745	-	-	7. Craft and related trades workers
8. ผู้ปฏิบัติการ โรงงานและเครื่องจักร และผู้ปฏิบัติงานด้านการประกอบ	6,695	-	-	-	6,695	-	-	-	-	-	8. Plant and machine operators and assemblers
9. อาชีพขั้นพื้นฐานต่างๆ ในด้านกรขายและการให้บริการ	5,261	2,346	-	-	-	-	2,773	142	-	-	9. Elementary occupations
10. คนงานซึ่งมิได้จำแนกไว้ในหมวดอื่น	-	-	-	-	-	-	-	-	-	-	10. Workers not classifiable by occupation

ตารางที่ 13 จำนวนผู้ว่างงาน ที่เคยทำงานมาก่อน จำแนกตามอาชีพที่ทำงานครั้งสุดท้าย อุตสาหกรรมที่ทำงานครั้งสุดท้าย ภาคตะวันออกเฉียงเหนือ (ต่อ)
TABLE 13 UNEMPLOYED PERSONS, EVER WORKED BY LAST OCCUPATION, LAST INDUSTRY, SEX, NORTHEASTERN REGION (Contd.)

อาชีพที่ทำงานครั้งสุดท้าย	อุตสาหกรรมที่ทำงานครั้งสุดท้าย (ต่อ) Last Industry (Contd.)										LAST OCCUPATION	
	สื่อกลางทางการเงิน Financial intermediation	อสังหาริมทรัพย์ และเช่าให้เช่า Real estate & Renting	บริหารราชการ และป้องกันประเทศ Public adminis- tration & Defence	การศึกษา Education	สุขภาพและ สังคมสงเคราะห์ Health & Social work	ชุมชนสังคม และ Social & Social	ธุรกิจครัว- เรือนส่วนบุคคล Private households employed persons	องค์กร ระหว่างประเทศ Extra-territorial organizations	ไม่ทราบ Unknown	MALE		
ชาย	158	-	209	-	-	134	-	-	-	-	-	1. Legislators, senior officials and managers
1. ผู้ปฏิบัติงานขาย ซ้ำรายการระดับอาวุโสและผู้จัดการ	-	-	-	-	-	-	-	-	-	-	-	2. Professionals
2. ผู้ประกอบวิชาชีพด้านต่างๆ	-	-	116	-	-	-	-	-	-	-	-	3. Technicians and associate professionals
3. ผู้ประกอบวิชาชีพด้านเทคนิคสาขาต่างๆ และอาชีพที่เกี่ยวข้อง	-	-	-	-	-	-	-	-	-	-	-	4. Clerks
4. เสมียน	158	-	-	-	-	134	-	-	-	-	-	5. Service workers and shop and market sales workers
5. พนักงานบริการและพนักงานในร้านค้าและตลาด	-	-	-	-	-	-	-	-	-	-	-	6. Skilled agricultural and fishery workers
6. ผู้ปฏิบัติงานที่มีชื่อในด้านเกษตรและการประมง	-	-	-	-	-	-	-	-	-	-	-	7. Craft and related trades workers
7. ผู้ปฏิบัติงานด้านความสามารถทางฝีมือและธุรกิจการค้าที่เกี่ยวข้อง	-	-	-	-	-	-	-	-	-	-	-	8. Plant and machine operators and assemblers
8. ผู้ปฏิบัติการ โรงงานและเครื่องจักร และผู้ปฏิบัติงานด้านการประกอบ	-	-	93	-	-	-	-	-	-	-	-	9. Elementary occupations
9. อาชีพขั้นพื้นฐานต่างๆ ในด้านการขายและกาให้บริการ	-	-	-	-	-	-	-	-	-	-	-	10. Workers not classifiable by occupation
10. คนงานซึ่งมิได้จำแนกไว้ในหมวดอื่น	-	-	-	-	-	-	-	-	-	-	-	
หญิง	-	1,394	6,586	4,778	-	-	-	-	-	-	-	FEMALE
1. ผู้ปฏิบัติงานขาย ซ้ำรายการระดับอาวุโสและผู้จัดการ	-	-	-	-	-	-	-	-	-	-	-	1. Legislators, senior officials and managers
2. ผู้ประกอบวิชาชีพด้านต่างๆ	-	-	203	4,608	-	-	-	-	-	-	-	2. Professionals
3. ผู้ประกอบวิชาชีพด้านเทคนิคสาขาต่างๆ และอาชีพที่เกี่ยวข้อง	-	-	-	-	-	-	-	-	-	-	-	3. Technicians and associate professionals
4. เสมียน	-	1,394	-	170	-	-	-	-	-	-	-	4. Clerks
5. พนักงานบริการและพนักงานในร้านค้าและตลาด	-	-	6,383	-	-	-	-	-	-	-	-	5. Service workers and shop and market sales workers
6. ผู้ปฏิบัติงานที่มีชื่อในด้านเกษตรและการประมง	-	-	-	-	-	-	-	-	-	-	-	6. Skilled agricultural and fishery workers
7. ผู้ปฏิบัติงานด้านความสามารถทางฝีมือและธุรกิจการค้าที่เกี่ยวข้อง	-	-	-	-	-	-	-	-	-	-	-	7. Craft and related trades workers
8. ผู้ปฏิบัติการ โรงงานและเครื่องจักร และผู้ปฏิบัติงานด้านการประกอบ	-	-	-	-	-	-	-	-	-	-	-	8. Plant and machine operators and assemblers
9. อาชีพขั้นพื้นฐานต่างๆ ในด้านการขายและกาให้บริการ	-	-	-	-	-	-	-	-	-	-	-	9. Elementary occupations
10. คนงานซึ่งมิได้จำแนกไว้ในหมวดอื่น	-	-	-	-	-	-	-	-	-	-	-	10. Workers not classifiable by occupation

ตารางที่ 15 จำนวนลูกจ้างเอกชน จำนวนตามค่าจ้างเฉลี่ย ผลประโยชน์ที่ได้รับ อุตสาหกรรม และเพศ ภาคตะวันออกเฉียงเหนือ
TABLE 15 PRIVATE EMPLOYEE BY AVERAGE WAGE, FRINGE BENEFIT, INDUSTRY AND SEX, NORTHEASTERN REGION

อุตสาหกรรม Industry	จำนวนลูกจ้าง Total Private Employee	ลูกจ้างเอกชนที่ได้รับค่าจ้างเฉลี่ย Private Employee Receive Fringe Benefit										อุตสาหกรรม INDUSTRY			
		ได้รับเป็นเงิน In Cash					ได้รับเป็นสิ่งของ In Kind								
		ค่าจ้างเฉลี่ย Average Wage	โบนัส Bonus	ค่าล่วงเวลา Overtime	เงินอื่นๆ Other Income	อาหาร Food	เครื่องแต่งกาย Clothes	ที่อยู่อาศัย Housing	อื่นๆ Others	ค่าจ้างเฉลี่ย Average Wage	โบนัส Bonus		ค่าล่วงเวลา Overtime	เงินอื่นๆ Other Income	อาหาร Food
ชาย	1,433.0	5,354.3	1.2	114.5	106.8	189.6	2.9	25.3	31.8	MALE					
1. เกษตรกรรม การค้าสัตว์และการป่าไม้	220.4	2,954.7	-	2.1	-	56.4	-	1.9	1.9	1. Agriculture, hunting and forestry					
2. การประมง	-	-	-	-	-	-	-	-	-	2. Fishing					
3. การทำเหมืองแร่ และเหมืองหิน	5.3	6,771.0	-	1.5	0.2	2.7	-	-	-	3. Mining and quarrying					
4. การผลิต	298.9	6,472.1	-	69.1	27.7	28.1	-	7.6	6.7	4. Manufacturing					
5. การไฟฟ้า ก๊าซ และการประปา	-	-	-	-	-	-	-	-	-	5. Electricity, gas and water supply					
6. การก่อสร้าง	437.5	4,739.8	-	10.2	2.1	36.1	-	0.4	15.2	6. Construction					
7. การขนส่ง การขุดเจาะ การขุดเหมืองแร่ การขุดเจาะปิโตรเลียม การขุดเจาะถ่านหิน การขุดเจาะเกลือ และของใช้ในชีวิตประจำวัน	300.9	5,698.5	0.8	26.2	50.9	40.0	2.9	8.2	7.9	7. Wholesale and retail trade, repair of motor vehicles motorcycles and personal and household goods					
8. โรงแรม และภัตตาคาร	34.7	4,530.9	-	0.6	8.1	20.8	-	1.5	-	8. Hotel and restaurants					
9. การขนส่ง สถานีขนส่งสินค้า และการคมนาคม	51.4	5,418.4	-	2.8	8.7	1.8	-	-	-	9. Transport, storage and communication					
10. การเป็นสื่อกลางทางการเงิน	22.4	15,860.3	0.4	0.3	7.5	0.3	-	-	-	10. Financial intermediation					
11. กิจกรรมด้านอสังหาริมทรัพย์ การให้เช่า และกิจกรรมทางธุรกิจ	23.4	10,304.2	-	-	0.5	2.1	-	5.2	-	11. Real estate, renting and business activities					
12. การบริหารราชการ และการป้องกันประเทศ	-	-	-	-	-	-	-	-	-	12. Public administration and defence, compulsory social security					
13. การศึกษา	8.1	8,130.6	-	-	0.2	-	-	0.1	-	13. Education					
14. งานด้านสุขภาพ และงานสังคมสงเคราะห์	2.0	16,441.4	-	0.1	-	-	-	0.1	-	14. Health and social work					
15. กิจกรรมด้านบริการชุมชน สังคม และการบริการส่วนบุคคลอื่นๆ	20.9	4,505.0	-	1.3	0.8	0.2	-	0.2	-	15. Other community, social and personal service activity					
16. ธุรกิจไมตรีวิธเป็นส่วนบุคคล	7.0	5,247.8	-	0.2	-	1.1	-	-	-	16. Private households with employed persons					
17. องค์การระหว่างประเทศและองค์กรต่างประเทศอื่นๆ และสมาชิก	-	-	-	-	-	-	-	-	-	17. Extra-territorial organizations and bodies					
18. ไม่ทราบ	-	-	-	-	-	-	-	-	-	18. Unknown					
หญิง	967.7	4,740.6	0.1	109.3	65.1	136.5	1.7	19.5	17.8	FEMALE					
1. เกษตรกรรม การค้าสัตว์และการป่าไม้	178.8	2,128.8	-	2.3	-	61.6	-	0.2	1.9	1. Agriculture, hunting and forestry					
2. การประมง	-	-	-	-	-	-	-	-	-	2. Fishing					
3. การทำเหมืองแร่ และเหมืองหิน	-	-	-	-	-	-	-	-	-	3. Mining and quarrying					
4. การผลิต	348.4	4,475.5	-	87.4	15.3	5.2	-	3.3	14.4	4. Manufacturing					
5. การไฟฟ้า ก๊าซ และการประปา	-	-	-	-	-	-	-	-	-	5. Electricity, gas and water supply					
5. การก่อสร้าง	64.6	3,587.2	-	2.4	0.1	1.8	-	0.1	0.2	6. Construction					
7. การขนส่ง การขุดเจาะ การขุดเหมืองแร่ การขุดเจาะปิโตรเลียม การขุดเจาะถ่านหิน การขุดเจาะเกลือ และของใช้ในชีวิตประจำวัน	154.7	5,704.6	-	4.1	16.6	8.4	0.1	2.5	-	7. Wholesale and retail trade, repair of motor vehicles motorcycles and personal and household goods					
8. โรงแรม และภัตตาคาร	66.7	4,670.5	-	1.1	15.1	32.3	-	2.9	0.1	8. Hotel and restaurants					
9. การขนส่ง สถานีขนส่งสินค้า และการคมนาคม	7.4	5,812.6	-	0.8	1.3	1.0	-	0.2	0.3	9. Transport, storage and communication					
10. การเป็นสื่อกลางทางการเงิน	27.6	12,658.9	0.1	5.5	5.3	-	-	0.4	0.4	10. Financial intermediation					
11. กิจกรรมด้านอสังหาริมทรัพย์ การให้เช่า และกิจกรรมทางธุรกิจ	15.1	6,886.7	-	0.1	2.8	3.1	-	-	-	11. Real estate, renting and business activities					
12. การบริหารราชการ และการป้องกันประเทศ	-	-	-	-	-	-	-	-	-	12. Public administration and defence, compulsory social security					
13. การศึกษา	19.4	7,685.6	-	0.1	0.6	0.2	-	-	-	13. Education					
14. งานด้านสุขภาพ และงานสังคมสงเคราะห์	19.8	15,602.9	-	5.5	1.0	-	-	0.0	-	14. Health and social work					
15. กิจกรรมด้านบริการชุมชน สังคม และการบริการส่วนบุคคลอื่นๆ	19.0	5,502.0	-	-	7.0	2.7	-	5.4	0.5	15. Other community, social and personal service activity					
16. ธุรกิจไมตรีวิธเป็นส่วนบุคคล	46.2	3,528.1	-	-	-	20.2	0.3	4.5	-	16. Private households with employed persons					
17. องค์การระหว่างประเทศและองค์กรต่างประเทศอื่นๆ และสมาชิก	-	-	-	-	-	-	-	-	-	17. Extra-territorial organizations and bodies					
18. ไม่ทราบ	-	-	-	-	-	-	-	-	-	18. Unknown					

ตารางที่ 16 จำนวนลูกจ้างรัฐบาล จำนวนตามค่าจ้างเฉลี่ย โดยประเภทยี่ห้อที่ได้รับ อุตสาหกรรม และเพศ ภาคตะวันออกเฉียงเหนือ
TABLE 16 GOVERNMENT EMPLOYEE BY AVERAGE WAGE, FRINGE BENEFIT, INDUSTRY AND SEX , NORTHEASTERN REGION

อุตสาหกรรม Industry	จำนวน Total Government Employee	ลูกจ้างรัฐบาลที่ได้รับผลประโยชน์ที่รัฐได้รับ Government Employee Receive Fringe Benefit										อุตสาหกรรม INDUSTRY
		ค่าจ้างเฉลี่ย Average Wage		ได้รับเป็นเงิน In Cash		ได้รับเป็นสิ่งของ In Kind		ได้รับเป็นเงิน In Cash		ได้รับเป็นสิ่งของ In Kind		
		โบนัส Bonus	ค่าล่วงเวลา Overtime	เงินอื่นๆ Other Income	อาหาร Food	เสื้อผ้า Clothes	ที่อยู่อาศัย Housing	อื่นๆ Others				
ชาย	753.7	13,382.6	42.1	254.9	5.0	3.4	55.1	8.7	MALE			
1. เกษตรกรรม การล่าสัตว์ และการป่าไม้	10.3	9,685.5	-	0.1	-	-	0.2	-	1. Agriculture, hunting and forestry			
2. การประมง	-	-	-	-	-	-	-	-	2. Fishing			
3. การทำเหมืองแร่ และเหมืองหิน	-	-	-	-	-	-	-	-	3. Mining and quarrying			
4. การผลิต	0.2	17,232.7	-	-	-	-	-	-	4. Manufacturing			
5. การไฟฟ้า ก๊าซ และการประปา	21.7	15,198.5	0.1	5.3	-	-	0.3	0.2	5. Electricity, gas and water supply			
6. การก่อสร้าง	13.2	6,768.6	-	0.2	-	-	0.6	-	6. Construction			
7. การขนส่ง การขายปลีก การซ่อมแซมยานยนต์ รถจักรยานยนต์ ของใช้ส่วนบุคคล และของใช้ในครัวเรือน	-	-	-	-	-	-	-	-	7. Wholesale and retail trade, repair of motor vehicles motorcycles and personal and household goods			
8. โรงแรม และภัตตาคาร	-	-	-	-	-	-	-	-	8. Hotel and restaurants			
9. การขนส่ง สถานีที่เก็บสินค้า และการคมนาคม	8.4	17,312.8	0.9	1.4	0.1	-	0.5	-	9. Transport, storage and communication			
10. การเป็นสื่อกลางทางการเงิน	6.9	21,335.3	1.4	0.5	-	-	-	0.3	10. Financial intermediation			
11. กิจกรรมด้านอสังหาริมทรัพย์ การให้เช่า และกิจกรรมทางธุรกิจ	24.4	14,079.9	3.8	4.1	-	-	11.3	-	11. Real estate, renting and business activities			
12. การบริหารราชการ และการป้องกันประเทศ รวมทั้งการประกันสังคมภาคบังคับ	401.6	10,866.3	4.0	123.6	-	0.2	23.8	2.7	12. Public administration and defence, compulsory social security			
13. การศึกษา	196.0	19,750.0	3.6	104.7	4.5	-	13.7	5.5	13. Education			
14. งานด้านสุขภาพ และงานสังคมสงเคราะห์	66.0	10,041.6	27.8	14.7	0.1	-	4.6	-	14. Health and social work			
15. กิจกรรมด้านบริการชุมชน สังคม และบริการส่วนบุคคลอื่นๆ	5.0	5,909.2	0.6	0.3	0.3	3.2	-	-	15. Other community, social and personal service activity			
16. ลูกจ้างในครัวเรือนส่วนบุคคล	-	-	-	-	-	-	-	-	16. Private households with employed persons			
17. องค์การระหว่างประเทศและองค์การต่างประเทศอื่นๆ และสมาชิก	-	-	-	-	-	-	-	-	17. Extra-territorial organizations and bodies			
18. ไม่ทราบ	-	-	-	-	-	-	-	-	18. Unknown			
หญิง	575.4	14,214.0	55.4	212.7	6.9	-	34.6	8.1	FEMALE			
1. เกษตรกรรม การล่าสัตว์ และการป่าไม้	1.8	5,371.4	0.1	-	-	-	-	-	1. Agriculture, hunting and forestry			
2. การประมง	-	-	-	-	-	-	-	-	2. Fishing			
3. การทำเหมืองแร่ และเหมืองหิน	-	-	-	-	-	-	-	-	3. Mining and quarrying			
4. การผลิต	-	-	-	-	-	-	-	-	4. Manufacturing			
5. การไฟฟ้า ก๊าซ และการประปา	3.5	23,760.6	-	0.2	-	-	-	2.1	5. Electricity, gas and water supply			
5. การก่อสร้าง	5.6	6,054.5	-	0.3	-	-	0.4	-	6. Construction			
7. การขนส่ง การขายปลีก การซ่อมแซมยานยนต์ รถจักรยานยนต์ ของใช้ส่วนบุคคล และของใช้ในครัวเรือน	0.1	28,780.0	-	0.1	-	-	-	-	7. Wholesale and retail trade, repair of motor vehicles motorcycles and personal and household goods			
8. โรงแรม และภัตตาคาร	-	-	-	-	-	-	-	-	8. Hotel and restaurants			
9. การขนส่ง สถานีที่เก็บสินค้า และการคมนาคม	0.8	11,542.1	-	-	-	-	-	0.1	9. Transport, storage and communication			
10. การเป็นสื่อกลางทางการเงิน	5.3	13,967.7	0.1	0.2	-	-	0.2	-	10. Financial intermediation			
11. กิจกรรมด้านอสังหาริมทรัพย์ การให้เช่า และกิจกรรมทางธุรกิจ	2.4	10,311.0	-	1.3	-	-	0.1	-	11. Real estate, renting and business activities			
12. การบริหารราชการ และการป้องกันประเทศ รวมทั้งการประกันสังคมภาคบังคับ	209.5	10,196.2	1.5	54.8	-	-	20.4	0.3	12. Public administration and defence, compulsory social security			
13. การศึกษา	215.1	19,943.9	6.2	123.1	4.6	-	5.6	4.9	13. Education			
14. งานด้านสุขภาพ และงานสังคมสงเคราะห์	129.5	11,527.8	47.5	32.6	2.3	-	7.9	0.8	14. Health and social work			
15. กิจกรรมด้านบริการชุมชน สังคม และบริการส่วนบุคคลอื่นๆ	1.6	12,663.2	-	0.2	-	-	-	-	15. Other community, social and personal service activity			
16. ลูกจ้างในครัวเรือนส่วนบุคคล	-	-	-	-	-	-	-	-	16. Private households with employed persons			
17. องค์การระหว่างประเทศและองค์การต่างประเทศอื่นๆ และสมาชิก	-	-	-	-	-	-	-	-	17. Extra-territorial organizations and bodies			
18. ไม่ทราบ	-	-	-	-	-	-	-	-	18. Unknown			

ตารางที่ 17 จำนวนลูกจ้าง จำนวนตามอาชีพ และระดับของรายได้ ภาคตะวันออกเฉียงเหนือ

TABLE 17 EMPLOYEE BY OCCUPATION AND INCOME CLASS NORTHEASTERN REGION

หน่วยเป็นพัน : in Thousands

ระดับของรายได้	อาชีพ Occupation										TOTAL	INCOME CLASS
	รวม	ผู้บริหารและผู้จัดการ Legislators & Managers	วิชาชีพด้านต่างๆ Professional	วิชาชีพด้านเทคนิค Technicians	เสมียน Clerks	พนักงานบริการ Service Workers	อาชีพการเกษตรและประมง Agricultural & Fishery	ด้านความสามารถทางฝีมือ & Related trades	ผู้ปฏิบัติงานโรงงานเครื่องจักร Plant & Machine operators	อาชีพพื้นฐานต่างๆ Elementary occupations		
ยอดรวม	3,753.1	204.6	477.2	221.9	313.7	398.5	268.3	773.4	390.4	705.2	-	TOTAL
ต่ำกว่า 1,501 บาท	199.3	-	0.1	2.1	-	7.2	84.5	31.5	3.5	70.3	-	Less than 1,501 Baht
1,501 - 2,500 บาท	215.1	1.8	-	1.1	0.2	22.7	51.4	34.3	7.6	96.0	-	1,501 - 2,500 Baht
2,501 - 3,500 บาท	298.8	2.4	2.3	5.9	4.8	41.9	46.3	90.8	17.7	86.6	-	2,501 - 3,500 Baht
3,501 - 4,500 บาท	563.3	38.1	0.9	11.2	7.2	62.7	29.3	149.5	111.3	153.1	-	3,501 - 4,500 Baht
4,501 - 5,500 บาท	677.2	34.2	8.9	20.9	59.5	82.2	28.7	222.6	79.7	140.7	-	4,501 - 5,500 Baht
5,501 - 6,500 บาท	480.3	39.9	8.5	20.0	34.3	64.0	12.0	134.5	82.3	84.9	-	5,501 - 6,500 Baht
6,501 - 7,500 บาท	211.8	6.0	5.0	20.6	52.9	31.1	4.9	34.3	23.0	34.2	-	6,501 - 7,500 Baht
7,501 - 10,000 บาท	378.4	14.0	84.5	47.8	78.6	39.6	8.5	45.4	40.9	19.1	-	7,501 - 10,000 Baht
10,001 - 15,000 บาท	237.0	12.1	86.9	34.4	39.6	19.0	0.3	15.5	12.6	16.5	-	10,001 - 15,000 Baht
15,001 - 20,000 บาท	126.7	6.2	45.8	22.1	19.3	15.3	1.2	7.5	6.4	2.9	-	15,001 - 20,000 Baht
20,001 - 30,000 บาท	206.1	18.5	134.5	25.0	11.2	11.1	-	1.9	3.9	-	-	20,001 - 30,000 Baht
มากกว่า 30,000 บาท	135.9	28.3	94.4	10.6	1.5	-	-	1.2	-	-	-	More than 30,000 Baht
ไม่ทราบ	23.4	3.0	5.4	0.4	4.6	1.6	1.2	4.6	1.7	0.9	-	Unknown

ไตรมาสที่ 3/2553 : Quarter 3/2010

ตารางที่ 17 จำนวนลูกจ้าง จำแนกตามอาชีพ ระดับของรายได้ และเพศ ภาคตะวันออกเฉียงเหนือ

TABLE 17 EMPLOYEE BY OCCUPATION, INCOME CLASS AND SEX, NORTHEASTERN REGION

ระดับของรายได้ Income Class	อาชีพ Occupation										รวม Total	INCOME CLASS
	ผู้ว่าราชการ และผู้จัดการ Legislators & Managers	วิชาชีพ ด้านต่างๆ Professional	วิชาชีพ ด้านเทคนิค Technicians	เสมียน Clerks	พนักงาน บริการ Service Workers	อาชีพ ด้านการเกษตร และประมง Agricultural & Fishery	ด้านความ สามารถงานฝีมือ & Related trades	ผู้ปฏิบัติงาน โรงงานเครื่องจักร Plant & Machine operators	อาชีพ ฐานต่างๆ Elementary occupations	คนงานซึ่งมี รายได้เกินกว่า ขั้นต่ำ Not classifiable		
ชาย Male	2,200.3	173.4	191.0	130.3	90.7	169.4	152.3	591.9	256.3	445.2	-	MALE
ต่ำกว่า 1,501 บาท Less than 1,501 Baht	88.7	-	0.1	0.5	-	2.6	34.2	11.1	3.5	36.8	-	Less than 1,501 Baht
1,501 - 2,500 บาท 1,501 - 2,500 Baht	96.4	1.8	-	1.1	0.2	9.0	25.2	16.4	7.1	35.6	-	1,501 - 2,500 Baht
2,501 - 3,500 บาท 2,501 - 3,500 Baht	168.3	1.1	1.9	3.6	0.3	14.8	26.3	58.0	6.5	55.8	-	2,501 - 3,500 Baht
3,501 - 4,500 บาท 3,501 - 4,500 Baht	335.6	33.8	0.5	9.8	1.7	25.4	17.7	110.0	49.3	87.4	-	3,501 - 4,500 Baht
4,501 - 5,500 บาท 4,501 - 5,500 Baht	430.4	22.5	4.8	8.3	24.2	20.4	25.9	171.5	46.1	106.9	-	4,501 - 5,500 Baht
5,501 - 6,500 บาท 5,501 - 6,500 Baht	342.5	36.1	0.7	7.8	12.0	34.3	9.3	117.2	64.1	61.1	-	5,501 - 6,500 Baht
6,501 - 7,500 บาท 6,501 - 7,500 Baht	123.9	5.7	2.9	11.2	11.4	8.3	3.7	34.3	18.2	28.2	-	6,501 - 7,500 Baht
7,501 - 10,000 บาท 7,501 - 10,000 Baht	205.8	12.7	34.8	24.6	16.6	13.6	8.5	43.4	37.6	14.0	-	7,501 - 10,000 Baht
10,001 - 15,000 บาท 10,001 - 15,000 Baht	132.2	8.3	34.3	19.1	11.5	15.5	0.3	15.3	12.1	15.9	-	10,001 - 15,000 Baht
15,001 - 20,000 บาท 15,001 - 20,000 Baht	77.4	5.6	15.5	18.1	6.6	14.0	1.2	7.5	6.2	2.9	-	15,001 - 20,000 Baht
20,001 - 30,000 บาท 20,001 - 30,000 Baht	111.8	16.1	56.2	17.2	5.7	11.0	-	1.9	3.9	-	-	20,001 - 30,000 Baht
มากกว่า 30,000 บาท More than 30,000 Baht	73.6	26.8	36.5	8.7	0.6	-	-	1.2	-	-	-	More than 30,000 Baht
ไม่ทราบ Unknown	13.7	3.0	2.9	0.4	-	0.7	-	4.4	1.7	0.6	-	Unknown
หญิง Female	1,552.8	31.2	286.3	91.7	223.0	229.1	116.0	181.5	134.1	260.0	-	FEMALE
ต่ำกว่า 1,501 บาท Less than 1,501 Baht	110.6	-	-	1.6	-	4.7	50.3	20.5	-	33.5	-	Less than 1,501 Baht
1,501 - 2,500 บาท 1,501 - 2,500 Baht	118.7	-	-	-	-	13.7	26.2	17.9	0.5	60.4	-	1,501 - 2,500 Baht
2,501 - 3,500 บาท 2,501 - 3,500 Baht	130.5	1.3	0.4	2.3	4.6	27.1	20.1	32.8	11.2	30.8	-	2,501 - 3,500 Baht
3,501 - 4,500 บาท 3,501 - 4,500 Baht	227.7	4.2	0.5	1.4	5.5	37.3	11.6	39.5	62.0	65.7	-	3,501 - 4,500 Baht
4,501 - 5,500 บาท 4,501 - 5,500 Baht	246.8	11.7	4.1	12.6	35.3	61.8	2.8	51.2	33.6	33.8	-	4,501 - 5,500 Baht
5,501 - 6,500 บาท 5,501 - 6,500 Baht	137.8	3.9	7.7	12.2	22.3	29.7	2.8	17.3	18.1	23.9	-	5,501 - 6,500 Baht
6,501 - 7,500 บาท 6,501 - 7,500 Baht	87.9	0.3	2.0	9.4	41.5	22.9	1.2	-	4.7	5.9	-	6,501 - 7,500 Baht
7,501 - 10,000 บาท 7,501 - 10,000 Baht	172.6	1.3	49.8	23.2	62.0	26.1	-	2.0	3.2	5.1	-	7,501 - 10,000 Baht
10,001 - 15,000 บาท 10,001 - 15,000 Baht	104.7	3.8	52.7	15.3	28.1	3.5	-	0.2	0.5	0.5	-	10,001 - 15,000 Baht
15,001 - 20,000 บาท 15,001 - 20,000 Baht	49.3	0.7	30.4	4.0	12.8	1.3	-	-	0.2	-	-	15,001 - 20,000 Baht
20,001 - 30,000 บาท 20,001 - 30,000 Baht	94.3	2.5	78.3	7.8	5.5	0.2	-	-	-	-	-	20,001 - 30,000 Baht
มากกว่า 30,000 บาท More than 30,000 Baht	62.3	1.5	58.0	1.9	1.0	-	-	-	-	-	-	More than 30,000 Baht
ไม่ทราบ Unknown	9.7	-	2.5	-	4.6	0.9	1.2	0.2	-	0.3	-	Unknown

ไตรมาสที่ 3/2553 : Quarter 3/2010

หน่วยนับพัน : In Thousands

ตารางที่ 18 จำนวนผู้จ้าง จำแนกตามอุตสาหกรรม และระดับของรายได้ ภาคตะวันออกเฉียงเหนือ
TABLE 18 EMPLOYEE BY INDUSTRY AND INCOME CLASS NORTHEASTERN REGION

ระดับของรายได้	อุตสาหกรรม Industry										รวม	INCOME CLASS
	เกษตรกรรม Agriculture	การประมง Fishing	เหมืองแร่ เหมืองหิน Mining & Quarrying	การผลิต Manufacturing	ไฟฟ้า ก๊าซ และประปา Electric, Gas & Water supply	การก่อสร้าง Construction	การขายส่ง การขายปลีก Wholesale & Retail trade	โรงแรม และภัตตาคาร Hotels & Restaurants	การขนส่ง Transport	การขนส่ง & Communi- cation		
ยอดรวม	413.2	-	5.3	649.4	25.3	521.7	465.3	101.4	68.0	68.0	TOTAL	
ต่ำกว่า 1,501 บาท	122.2	-	-	25.6	0.2	22.8	2.1	3.0	6.1	6.1	Less than 1,501 Baht	
1,501 - 2,500 บาท	109.2	-	-	25.3	-	32.8	15.0	11.7	6.3	6.3	1,501 - 2,500 Baht	
2,501 - 3,500 บาท	78.0	-	-	63.2	-	60.9	33.9	18.9	6.8	6.8	2,501 - 3,500 Baht	
3,501 - 4,500 บาท	43.3	-	1.4	169.1	4.1	134.8	81.8	27.0	3.8	3.8	3,501 - 4,500 Baht	
4,501 - 5,500 บาท	25.1	-	0.1	162.5	3.3	140.3	133.8	21.2	7.1	7.1	4,501 - 5,500 Baht	
5,501 - 6,500 บาท	17.8	-	-	103.5	1.0	83.1	94.1	5.4	17.6	17.6	5,501 - 6,500 Baht	
6,501 - 7,500 บาท	3.6	-	2.3	22.0	1.3	27.1	25.2	4.9	6.8	6.8	6,501 - 7,500 Baht	
7,501 - 10,000 บาท	9.8	-	1.5	48.6	1.9	12.7	53.8	7.5	5.4	5.4	7,501 - 10,000 Baht	
10,001 - 15,000 บาท	0.8	-	-	16.2	5.5	5.2	11.3	1.1	3.0	3.0	10,001 - 15,000 Baht	
15,001 - 20,000 บาท	1.2	-	-	5.7	0.3	0.5	1.9	0.2	2.4	2.4	15,001 - 20,000 Baht	
20,001 - 30,000 บาท	0.2	-	-	5.2	5.2	0.8	2.7	-	1.1	1.1	20,001 - 30,000 Baht	
มากกว่า 30,000 บาท	0.3	-	-	0.8	2.6	0.1	0.2	0.6	1.7	1.7	More than 30,000 Baht	
ไม่ทราบ	1.9	-	-	1.8	-	0.8	9.6	-	-	-	Unknown	

ไตรมาสที่ 3/2553 : Quarter 3/2010

หน่วยเป็นพัน : In Thousands

ตารางที่ 18 จำนวนลูกจ้าง จำแนกตามอุตสาหกรรม และระดับของรายได้ ภาคตะวันออกเฉียงเหนือ (ต่อ)
TABLE 18 EMPLOYEE BY INDUSTRY AND INCOME CLASS NORTHEASTERN REGION(Contd.)

หน่วยเป็นพัน : In Thousands

ระดับของรายได้	อุตสาหกรรม(ต่อ) Industry (Contd.)										ไม่ทราบ	INCOME CLASS
	สื่อกลางทางการเงิน Financial Intermediation	อสังหาริมทรัพย์ และการให้เช่า & Renting	บริหารราชการ และป้องกันประเทศ Public administration & Defence	การศึกษา Education	ด้านสุขภาพและ สังคมสงเคราะห์ & Social work	บริการ ชุมชน สังคม & Social	ลูกจ้างในครัว- เรือนส่วนบุคคล Private households with employed persons	องค์กร ระหว่างประเทศ Extra-territorial organizations	Unknown	TOTAL		
ยอดรวม	62.2	65.3	613.9	444.0	217.3	47.7	53.2	-	-	-	-	TOTAL
ต่ำกว่า 1,501 บาท	-	0.4	-	0.4	4.8	5.0	7.0	-	-	-	-	Less than 1,501 Baht
1,501 - 2,500 บาท	-	0.4	4.4	3.5	0.1	0.6	5.8	-	-	-	-	1,501 - 2,500 Baht
2,501 - 3,500 บาท	0.2	5.3	6.9	5.7	1.2	8.5	9.5	-	-	-	-	2,501 - 3,500 Baht
3,501 - 4,500 บาท	1.0	5.8	54.9	9.9	4.8	7.2	14.6	-	-	-	-	3,501 - 4,500 Baht
4,501 - 5,500 บาท	7.7	14.8	78.7	31.3	36.1	8.3	7.1	-	-	-	-	4,501 - 5,500 Baht
5,501 - 6,500 บาท	6.3	8.6	82.8	12.0	34.9	4.0	9.1	-	-	-	-	5,501 - 6,500 Baht
6,501 - 7,500 บาท	6.2	7.5	64.3	8.3	26.7	5.8	-	-	-	-	-	6,501 - 7,500 Baht
7,501 - 10,000 บาท	14.6	3.9	100.2	86.8	26.2	5.4	0.2	-	-	-	-	7,501 - 10,000 Baht
10,001 - 15,000 บาท	9.1	8.4	92.0	54.4	29.2	0.8	-	-	-	-	-	10,001 - 15,000 Baht
15,001 - 20,000 บาท	4.4	0.4	56.2	32.3	20.9	0.4	-	-	-	-	-	15,001 - 20,000 Baht
20,001 - 30,000 บาท	5.0	3.9	54.4	104.3	22.8	0.6	-	-	-	-	-	20,001 - 30,000 Baht
มากกว่า 30,000 บาท	7.7	6.0	16.4	89.8	9.7	0.1	-	-	-	-	-	More than 30,000 Baht
ไม่ทราบ	-	-	2.8	5.4	-	1.2	-	-	-	-	-	Unknown

ตารางที่ 18 จำนวนลูกจ้าง จำแนกตามอุตสาหกรรม ระดับของรายได้ และเพศ ภาคตะวันออกเฉียงเหนือ
TABLE 18 EMPLOYEE BY INDUSTRY, INCOME CLASS AND SEX, NORTHEASTERN REGION

ระดับของรายได้	อุตสาหกรรม Industry										รวม	INCOME CLASS
	เกษตรกรรม	การประมง	เหมืองแร่ เหมืองหิน	การผลิต	ไฟฟ้า ก๊าซ และประปา	การก่อสร้าง	การขายส่ง Wholesale	โรงแรม และภัตตาคาร Hotels	การขนส่ง	การขนส่ง Transport		
Total	Agriculture	Fishing	Mining & Quarrying	Manufacturing	Electric, Gas & Water supply	Construction	Wholesale & Retail trade	Hôtels & Restaurants	Transport	Communication		
ชาย	2,200.3	231.0	-	5.3	300.8	21.7	451.4	305.0	34.7	59.8		MALE
ต่ำกว่า 1,501 บาท	88.7	55.9	-	-	5.0	0.2	11.9	1.9	2.3	6.1		Less than 1,501 Baht
1,501 - 2,500 บาท	96.4	49.4	-	-	0.5	-	23.1	5.0	5.7	6.3		1,501 - 2,500 Baht
2,501 - 3,500 บาท	168.3	48.0	-	-	19.6	-	49.7	23.6	6.1	6.1		2,501 - 3,500 Baht
3,501 - 4,500 บาท	335.6	24.6	-	1.4	60.1	3.8	120.0	58.7	4.8	3.5		3,501 - 4,500 Baht
4,501 - 5,500 บาท	430.4	21.8	-	0.1	71.7	3.3	125.5	82.3	7.4	3.9		4,501 - 5,500 Baht
5,501 - 6,500 บาท	342.5	15.2	-	-	69.3	0.8	76.5	68.4	4.4	14.7		5,501 - 6,500 Baht
6,501 - 7,500 บาท	123.9	3.6	-	2.3	14.3	1.3	26.6	17.4	0.2	6.7		6,501 - 7,500 Baht
7,501 - 10,000 บาท	205.8	9.7	-	1.5	33.3	1.5	12.0	30.9	2.7	5.1		7,501 - 10,000 Baht
10,001 - 15,000 บาท	132.2	0.8	-	-	14.4	5.4	4.5	8.8	1.0	2.6		10,001 - 15,000 Baht
15,001 - 20,000 บาท	77.4	1.2	-	-	5.7	0.1	0.2	1.8	0.2	2.4		15,001 - 20,000 Baht
20,001 - 30,000 บาท	111.8	0.2	-	-	5.2	3.1	0.8	2.1	-	0.8		20,001 - 30,000 Baht
มากกว่า 30,000 บาท	73.6	0.3	-	-	0.2	2.4	0.1	-	-	1.7		More than 30,000 Baht
ไม่ทราบ	13.7	0.3	-	-	1.7	-	0.8	4.1	-	-		Unknown
หญิง	1,552.8	182.2	-	-	348.6	3.5	70.3	160.2	66.7	8.2		FEMALE
ต่ำกว่า 1,501 บาท	110.6	66.3	-	-	20.6	-	10.9	0.2	0.8	-		Less than 1,501 Baht
1,501 - 2,500 บาท	118.7	59.7	-	-	24.8	-	9.7	10.0	6.0	-		1,501 - 2,500 Baht
2,501 - 3,500 บาท	130.5	29.9	-	-	43.6	-	11.3	10.3	12.8	0.7		2,501 - 3,500 Baht
3,501 - 4,500 บาท	227.7	18.6	-	-	109.0	0.3	14.8	23.1	22.2	0.3		3,501 - 4,500 Baht
4,501 - 5,500 บาท	246.8	3.3	-	-	90.7	-	14.8	51.5	13.8	3.1		4,501 - 5,500 Baht
5,501 - 6,500 บาท	137.8	2.6	-	-	34.3	0.1	6.6	25.7	1.1	2.9		5,501 - 6,500 Baht
6,501 - 7,500 บาท	87.9	-	-	-	7.7	-	0.4	7.8	4.7	0.1		6,501 - 7,500 Baht
7,501 - 10,000 บาท	172.6	0.1	-	-	15.3	0.4	0.7	22.9	4.8	0.3		7,501 - 10,000 Baht
10,001 - 15,000 บาท	104.7	-	-	-	1.8	0.1	0.7	2.6	0.1	0.4		10,001 - 15,000 Baht
15,001 - 20,000 บาท	49.3	-	-	-	-	0.2	0.3	0.1	-	0.0		15,001 - 20,000 Baht
20,001 - 30,000 บาท	94.3	-	-	-	-	2.2	-	0.6	-	0.3		20,001 - 30,000 Baht
มากกว่า 30,000 บาท	62.3	-	-	-	0.6	0.2	-	0.2	0.6	-		More than 30,000 Baht
ไม่ทราบ	9.7	1.5	-	-	0.2	-	-	5.5	-	-		Unknown

หน่วยนับพัน : In Thousands

ไตรมาสที่ 3/2553 : Quarter 3/2010

ภาคใต้

ตารางสถิติ ภาคใต้

- ตารางที่ 1 จำนวนประชากร จำแนกตามกลุ่มอายุ สถานภาพแรงงาน
- ตารางที่ 2 จำนวนประชากรอายุ 15 ปี ขึ้นไป จำแนกตามสถานภาพสมรส สถานภาพแรงงาน
- ตารางที่ 3 จำนวนประชากรอายุ 15 ปีขึ้นไป จำแนกตามระดับการศึกษาที่สำเร็จ สถานภาพแรงงาน
- ตารางที่ 4 ผู้มีงานทำ จำแนกตามระดับการศึกษาที่สำเร็จ อาชีพ
- ตารางที่ 5 ผู้มีงานทำ จำแนกตามระดับการศึกษาที่สำเร็จ อุตสาหกรรม
- ตารางที่ 6 ผู้มีงานทำ จำแนกตามสถานภาพการทำงาน อาชีพ
- ตารางที่ 7 ผู้มีงานทำ จำแนกตามสถานภาพการทำงาน อุตสาหกรรม
- ตารางที่ 8 ผู้มีงานทำ จำแนกตามอาชีพ จำนวนชั่วโมงทำงานต่อสัปดาห์ การมีเวลาเหลือพอที่จะทำงานเพิ่มขึ้น
- ตารางที่ 9 ผู้มีงานทำ จำแนกตามอุตสาหกรรม จำนวนชั่วโมงทำงานต่อสัปดาห์ การมีเวลาเหลือพอที่จะทำงานเพิ่มขึ้น
- ตารางที่ 10 ผู้มีงานทำ จำแนกตามสถานภาพการทำงาน จำนวนชั่วโมงทำงานต่อสัปดาห์ การมีเวลาเหลือพอที่จะทำงานเพิ่มขึ้น
- ตารางที่ 11 ผู้มีงานทำ จำแนกตามกลุ่มอายุ ชั่วโมงการทำงานต่อสัปดาห์ การมีเวลาเหลือพอที่จะทำงานเพิ่มขึ้น
- ตารางที่ 12 จำนวนผู้ว่างงาน ที่หางานทำ จำแนกตามระยะเวลาที่หางานทำ ระดับการศึกษาที่สำเร็จ
- ตารางที่ 13 จำนวนผู้ว่างงาน ที่เคยทำงานมาก่อน จำแนกอาชีพที่ทำครั้งสุดท้าย อุตสาหกรรมที่ทำครั้งสุดท้าย
- ตารางที่ 14 ลูกจ้าง จำแนกตามค่าจ้างเฉลี่ย ผลประโยชน์อื่นๆ ที่ได้รับ อุตสาหกรรม
- ตารางที่ 15 ลูกจ้างเอกชน จำแนกตามค่าจ้างเฉลี่ย ผลประโยชน์อื่นๆ ที่ได้รับ อุตสาหกรรม
- ตารางที่ 16 ลูกจ้างรัฐบาล จำแนกตามค่าจ้างเฉลี่ย ผลประโยชน์อื่นๆ ที่ได้รับ อุตสาหกรรม
- ตารางที่ 17 ลูกจ้าง จำแนกตาม อาชีพ ระดับของรายได้
- ตารางที่ 18 ลูกจ้าง จำแนกตาม อุตสาหกรรม ระดับของรายได้

ตารางที่ 1 จำนวนประชากรอายุ 15 ปีขึ้นไป จำแนกตามกลุ่มอายุ และสถานภาพแรงงาน ภาคใต้

TABLE 1 POPULATION 15 YEARS AND OVER BY AGE GROUP AND LABOR FORCE STATUS SOUTHERN REGION

ไตรมาสที่ 3/2553 : Quarter 3/2010

หน่วยเป็นพัน : In Thousands

สถานภาพแรงงาน	กลุ่มอายุ Age Group						LABOR FORCE STATUS			
	รวม Total	15-19	20-24	25-29	30-34	35-39		40-49	50-59	≥ 60
ประชากรอายุ 15 ปีขึ้นไป	7,161.9	801.8	831.5	790.3	715.9	720.0	1,336.3	954.6	1,011.6	POPULATION 15 YEARS AND OVER
กำลังแรงงานรวม	5,394.4	280.5	643.0	699.6	638.9	658.8	1,227.2	806.4	439.9	Total Labor Force
1. กำลังแรงงานปัจจุบัน	5,391.8	280.4	640.9	699.6	638.9	658.8	1,227.2	806.4	439.6	1. Current labor force
1.1 ผู้จ้างทำ	5,350.2	273.9	624.2	692.1	634.4	657.4	1,224.8	804.3	439.2	1.1 Employed
- ทำงาน	5,287.1	269.9	616.4	687.3	630.7	648.0	1,213.5	791.8	429.5	- At work
- ไม่ทำงานแต่มีงานประจำ	63.2	4.0	7.7	4.8	3.8	9.4	11.3	12.5	9.7	- With job but not at work
1.2 ผู้ว่างงาน	41.6	6.6	16.7	7.6	4.4	1.4	2.4	2.1	0.4	1.2 Unemployed
- หางานทำ	9.5	1.2	4.6	1.5	1.3	0.3	0.7	-	-	- Looking for work
- ไม่หางานทำ/พร้อมที่จะทำงาน	32.1	5.4	12.1	6.1	3.2	1.1	1.7	2.1	0.4	- Not looking/available for work
2. กำลังแรงงานที่รอฤดูกาล	2.6	0.1	2.1	-	0.1	-	-	-	0.3	2. Seasonally inactive labor force
ผู้ไม่อยู่ในกำลังแรงงาน	1,767.6	521.2	188.5	90.7	77.0	61.2	109.0	148.1	571.7	Persons not in Labor Force
1. ทำงานบ้าน	654.2	47.4	79.5	73.7	64.0	47.7	91.1	107.2	143.6	1. Household work
2. เรียนหนังสือ	531.8	448.7	77.6	4.2	0.3	0.4	-	-	0.6	2. Studies
3. ชังเด็ก/ชรา/ไม่สามารถทำงานได้	462.7	10.4	6.3	6.0	8.1	10.5	13.2	23.2	385.0	3. Too young/old/incapable of work
4. อื่น ๆ	118.9	14.7	25.1	6.9	4.5	2.7	4.7	17.8	42.6	4. Others

ตารางที่ 1 จำนวนประชากรอายุ 15 ปีขึ้นไป จำแนกตามกลุ่มอายุ สถานภาพแรงงาน และเพศ ภาคใต้

Table 1 POPULATION 15 YEARS AND OVER BY AGE GROUP, LABOR FORCE STATUS AND SEX, SOUTHERN REGION

ประเภทที่ 3/2553 : Quarter 3/2010	รวม	กลุ่มอายุ						LABOR FORCE STATUS		
		15-19	20-24	25-29	30-34	35-39	40-49		50-59	>=60
สถานภาพแรงงาน										
ชาย	3,521.8	413.0	431.0	401.4	361.3	352.8	654.2	460.2	448.1	MALE
กำลังแรงงานรวม	2,984.4	187.3	375.5	389.4	352.6	344.9	644.2	435.4	255.2	Total Labor Force
1. กำลังแรงงานปัจจุบัน	2,984.0	187.3	375.5	389.4	352.5	344.9	644.2	435.4	254.9	1. Current labor force
1.1 ผู้มีงานทำ	2,956.5	182.3	365.0	384.6	349.0	344.8	642.8	433.2	254.9	1.1 Employed
- ทำงาน	2,919.1	178.9	357.4	382.2	346.3	342.2	636.3	426.4	249.5	- At work
- ไม่ทำงานแต่มีงานประจำ	37.4	3.4	7.7	2.4	2.7	2.5	6.5	6.8	5.4	- With job but not at work
1.2 ผู้ว่างงาน	27.5	5.0	10.4	4.8	3.5	0.1	1.5	2.1	-	1.2 Unemployed
- หางานทำ	6.3	1.2	2.5	1.3	1.2	-	0.1	-	-	- Looking for work
- ไม่หางานทำ/พร้อมที่จะทำงาน	21.1	3.8	7.9	3.5	2.4	0.1	1.3	2.1	-	- Not looking/available for work
2. กำลังแรงงานที่รอฤดูกาล	0.4	-	-	-	0.1	-	-	-	0.3	2. Seasonally inactive labor force
ผู้ไม่อยู่ในกำลังแรงงาน	537.5	225.6	55.5	12.0	8.7	7.9	10.0	24.8	192.9	Persons not in Labor Force
1. ทำงานบ้าน	26.4	7.0	1.4	1.3	0.5	0.9	1.5	4.8	9.0	1. Household work
2. เรียนหนังสือ	240.2	202.9	34.3	2.7	-	0.4	-	-	-	2. Studies
3. ยังเด็ก หรือ/ไม่สามารถทำงานได้	199.2	5.3	2.9	3.8	5.0	5.8	6.8	11.9	157.7	3. Too young/old/incapable of work
4. อื่น ๆ	71.7	10.5	17.0	4.1	3.2	0.9	1.8	8.1	26.2	4. Others
หญิง	3,640.1	388.8	400.5	389.0	354.6	367.2	682.0	494.4	563.6	FEMALE
กำลังแรงงานรวม	2,410.0	93.2	267.5	310.2	286.4	313.9	583.0	371.1	184.8	Total Labor Force
1. กำลังแรงงานปัจจุบัน	2,407.8	93.1	265.4	310.2	286.4	313.9	583.0	371.1	184.8	1. Current labor force
1.1 ผู้มีงานทำ	2,393.7	91.6	259.1	307.4	285.5	312.7	582.1	371.1	184.3	1.1 Employed
- ทำงาน	2,368.0	91.0	259.1	305.1	284.4	305.8	577.2	365.4	180.1	- At work
- ไม่ทำงานแต่มีงานประจำ	25.7	0.6	0.1	2.4	1.1	6.9	4.8	5.7	4.3	- With job but not at work
1.2 ผู้ว่างงาน	14.1	1.5	6.3	2.8	0.9	1.2	0.9	-	0.4	1.2 Unemployed
- หางานทำ	3.1	-	2.1	0.1	0.1	0.3	0.6	-	-	- Looking for work
- ไม่หางานทำ/พร้อมที่จะทำงาน	11.0	1.5	4.2	2.7	0.8	0.9	0.4	-	0.4	- Not looking/available for work
2. กำลังแรงงานที่รอฤดูกาล	2.2	0.1	2.1	-	-	-	-	-	-	2. Seasonally inactive labor force
ผู้ไม่อยู่ในกำลังแรงงาน	1,230.1	295.6	133.0	78.8	68.2	53.3	99.0	123.3	378.8	Persons not in Labor Force
1. ทำงานบ้าน	627.8	40.4	78.1	72.4	63.5	46.9	89.6	102.3	134.6	1. Household work
2. เรียนหนังสือ	291.6	245.9	43.3	1.5	0.3	-	-	-	0.6	2. Studies
3. ยังเด็ก หรือ/ไม่สามารถทำงานได้	263.5	5.1	3.5	2.1	3.1	4.6	6.5	11.3	227.3	3. Too young/old/incapable of work
4. อื่น ๆ	47.2	4.2	8.1	2.8	1.3	1.8	2.9	9.7	16.4	4. Others

หน่วยเป็นพัน : In Thousands

ตารางที่ 2 จำนวนประชากรอายุ 15 ปีขึ้นไป จำแนกตามสถานภาพสมรส และสถานภาพแรงงาน ภาคใต้

TABLE 2 POPULATION 15 YEARS AND OVER BY MARITAL STATUS AND LABOR FORCE STATUS SOUTHERN REGION

ไตรมาสที่ 3/2553 : Quarter 3/2010

หน่วยเป็นพัน : In Thousands

สถานภาพแรงงาน	รวม					LABOR FORCE STATUS	
	โสด	สมรส	หม้าย	เคยสมรส Ever-Married	ไม่ทราบ		
Total	Single	Married	Widowed	Divorced	Separated	Unknown	
ยอดรวม	1,873.9	4,594.7	485.8	83.9	122.2	1.5	TOTAL
กำลังแรงงานรวม	1,197.0	3,803.9	213.4	75.1	104.0	1.0	Total Labor Force
1. กำลังแรงงานปัจจุบัน	1,194.8	3,803.6	213.4	75.1	103.9	1.0	1. Current labor force
1.1 ผู้มีงานทำ	1,165.8	3,792.5	213.1	75.1	102.7	1.0	1.1 Employed
- ทำงาน	1,151.3	3,750.5	208.3	74.5	101.5	1.0	- At work
- ไม่ทำงานแต่มีงานประจำ	14.5	42.0	4.8	0.7	1.2	-	- With job but not at work
1.2 ผู้ว่างงาน	29.0	11.1	0.2	-	1.2	-	1.2 Unemployed
- หางานทำ	6.8	2.7	-	-	-	-	- Looking for work
- ไม่ทำงานทำ/พร้อมที่จะทำงาน	22.2	8.5	0.2	-	1.2	-	- Not looking/available for work
2. กำลังแรงงานที่รอฤดูกาล	2.2	0.3	-	-	0.1	-	2. Seasonally inactive labor force
ผู้ไม่อยู่ในกำลังแรงงาน	676.9	790.8	272.4	8.8	18.2	0.5	Persons not in Labor Force
1. ทำงานบ้าน	56.6	517.6	66.7	4.7	8.4	0.3	1. Household work
2. เรียนหนังสือ	518.6	13.2	-	-	-	-	2. Studies
3. ชังเด็ก ขรา/ไม่สามารถทำงานได้	58.1	201.5	193.3	3.9	5.8	0.2	3. Too young/old/incapable of work
4. อื่น ๆ	43.6	58.6	12.4	0.3	3.9	-	4. Others

ตารางที่ 2 จำนวนประชากรอายุ 15 ปีขึ้นไป จำแนกตามสถานภาพสมรส สถานภาพแรงงาน และเพศ ภาคใต้

TABLE 2 POPULATION 15 YEARS AND OVER BY MARITAL STATUS, LABOR FORCE STATUS AND SEX, SOUTHERN REGION

ไตรมาสที่ 3/2553 : Quarter 3/2010

หน่วยเป็นพัน : In Thousands

สถานภาพแรงงาน	รวม				เคยสมรส Ever-Married			LABOR FORCE STATUS	
	Total	โสด Single	สมรส Married	หม้าย Widowed	หย่า Divorced	แยกกันอยู่ Separated	ไม่ทราบ Unknown	LABOR FORCE STATUS	
ชาย	3,521.8	1,094.3	2,258.2	94.8	26.3	47.7	0.5	MALE	
กำลังแรงงานรวม	2,984.4	785.9	2,079.8	51.7	24.3	42.2	0.5	Total Labor Force	
1. กำลังแรงงานเบื้องต้น	2,984.0	785.8	2,079.5	51.7	24.3	42.2	0.5	1. Current labor force	
1.1 ผู้มีงานทำ	2,956.5	764.8	2,073.1	51.7	24.3	42.2	0.5	1.1 Employed	
- ทำงาน	2,919.1	753.0	2,048.1	51.5	24.3	41.8	0.5	- At work	
- ไม่ทำงานแต่มีงานประจำ	37.4	11.9	25.0	0.2	-	0.4	-	- With job but not at work	
1.2 ผู้ว่างงาน	27.5	21.0	6.5	-	-	-	-	1.2 Unemployed	
- หางานทำ	6.3	4.8	1.6	-	-	-	-	- Looking for work	
- ไม่หางานทำ/พร้อมที่จะทำงาน	21.1	16.2	4.9	-	-	-	-	- Not looking/available for work	
2. กำลังแรงงานที่รอฤดูกาล	0.4	0.1	0.3	-	-	-	-	2. Seasonally inactive labor force	
ผู้ไม่อยู่ในกำลังแรงงาน	537.5	308.5	178.4	43.2	2.0	5.5	-	Persons not in Labor Force	
1. ทำงานบ้าน	26.4	11.6	10.8	3.4	0.1	0.4	-	1. Household work	
2. เรียนหนังสือ	240.2	234.6	5.7	-	-	-	-	2. Studies	
3. ยังเด็ก หรือ/ไม่สามารถทำงานได้	199.2	28.6	130.1	36.6	1.7	2.2	-	3. Too young/old/incapable of work	
4. อื่น ๆ	71.7	33.6	31.9	3.2	0.3	2.8	-	4. Others	
หญิง	3,640.1	779.6	2,336.5	390.9	57.6	74.5	1.0	FEMALE	
กำลังแรงงานรวม	2,410.0	411.1	1,724.1	161.7	50.8	61.8	0.5	Total Labor Force	
1. กำลังแรงงานเบื้องต้น	2,407.8	409.0	1,724.1	161.7	50.8	61.7	0.5	1. Current labor force	
1.1 ผู้มีงานทำ	2,393.7	401.0	1,719.4	161.5	50.8	60.4	0.5	1.1 Employed	
- ทำงาน	2,368.0	398.4	1,702.5	156.8	50.2	59.7	0.5	- At work	
- ไม่ทำงานแต่มีงานประจำ	25.7	2.7	17.0	4.7	0.7	0.8	-	- With job but not at work	
1.2 ผู้ว่างงาน	14.1	8.0	4.6	0.2	-	1.2	-	1.2 Unemployed	
- หางานทำ	3.1	2.1	1.1	-	-	-	-	- Looking for work	
- ไม่หางานทำ/พร้อมที่จะทำงาน	11.0	5.9	3.6	0.2	-	1.2	-	- Not looking/available for work	
2. กำลังแรงงานที่รอฤดูกาล	2.2	2.1	-	-	-	0.1	-	2. Seasonally inactive labor force	
ผู้ไม่อยู่ในกำลังแรงงาน	1,230.1	368.5	612.4	229.2	6.8	12.7	0.5	Persons not in Labor Force	
1. ทำงานบ้าน	627.8	45.0	506.8	63.2	4.6	8.0	0.3	1. Household work	
2. เรียนหนังสือ	291.6	284.1	7.5	-	-	-	-	2. Studies	
3. ยังเด็ก หรือ/ไม่สามารถทำงานได้	263.5	29.4	71.4	156.7	2.2	3.6	0.2	3. Too young/old/incapable of work	
4. อื่น ๆ	47.2	10.0	26.8	9.3	0.0	1.1	-	4. Others	

ตารางที่ 3 จำนวนประชากรอายุ 15 ปีขึ้นไป จำแนกตามระดับการศึกษาที่สำเร็จ และสถานภาพแรงงาน ภาคใต้
TABLE 3 POPULATION 15 YEARS AND OVER BY LEVEL OF EDUCATIONAL ATTAINMENT AND LABOR FORCE STATUS SOUTHERN REGION

หน่วยเป็นพัน : In Thousands

สถานภาพแรงงาน	รวม	ไม่มี การศึกษา	ต่ำกว่า ประถมศึกษา	ประถมศึกษา Elementary	ประถมศึกษา Less than	มัธยมศึกษาตอนปลาย						อื่น/ อื่นๆ	ไม่ทราบ	LABOR FORCE STATUS	
						มัธยมศึกษาตอนต้น		Upper Secondary Level		อุดมศึกษา					
						ไม่มี การศึกษา	ประถมศึกษา Elementary	มัธยมศึกษา ตอนต้น	มัธยมศึกษา ตอนต้น	สายสามัญ	สายวิชาชีพ				สายวิชา- การศึกษา
None	Elementary	Less than	General/ Academic	Vocational Training	Academic	Academic	Academic	Technical Education	Technical Education	Teacher Training	Teacher Training	Others	Unknown	TOTAL	
ยอดรวม	7,161.9	415.0	1,775.2	1,579.9	1,375.3	766.1	261.3	7.3	462.0	351.0	126.3	7.6	35.0	35.0	TOTAL
กำลังแรงงานรวม	5,394.4	205.3	1,275.0	1,301.5	887.3	635.4	206.7	5.8	428.9	307.1	105.8	5.1	30.5	30.5	Total Labor Force
1. กำลังแรงงานที่อยู่นิ่ง	5,391.8	205.3	1,274.7	1,301.4	885.2	635.4	206.7	5.8	428.9	307.1	105.8	5.1	30.5	30.5	1. Current labor force
1.1 ผู้มีงานทำ	5,350.2	204.4	1,273.3	1,294.1	875.5	629.6	205.2	5.8	420.3	301.0	105.5	5.1	30.5	30.5	1.1 Employed
- ทำงาน	5,287.1	201.6	1,253.8	1,274.3	863.9	626.3	203.7	5.5	417.5	299.5	105.3	5.1	30.5	30.5	- At work
- ไม่ทำงานแต่มีงานประจำ	63.2	2.8	19.5	19.8	11.6	3.3	1.4	0.3	2.8	1.6	0.1	-	-	-	- With job but not at work
1.2 ผู้ว่างงาน	41.6	0.9	1.5	7.3	9.7	5.9	1.5	-	8.6	6.0	0.3	-	-	-	1.2 Unemployed
- หางานทำ	9.5	0.1	0.2	2.7	0.7	0.4	-	-	2.2	2.9	0.2	-	-	-	- Looking for work
- ไม่หางานทำพร้อมที่จะทำงาน	32.1	0.7	1.2	4.5	8.9	5.5	1.5	-	6.4	3.1	0.2	-	-	-	- Not looking/available for work
2. กำลังแรงงานที่รอฤดูกาล	2.6	-	0.3	0.1	2.1	-	0.1	-	-	-	-	-	-	-	2. Seasonally inactive labor force
ผู้ไม่อยู่ในกำลังแรงงาน	1,767.6	209.7	500.1	278.4	488.0	130.7	54.6	1.5	33.2	44.0	20.5	2.5	4.5	4.5	Persons not in Labor Force
1. ทำงานบ้าน	654.2	58.5	212.6	145.3	114.4	50.3	18.2	1.0	19.8	26.8	4.2	0.7	2.4	2.4	1. Household work
2. เรียนหนังสือ	531.8	-	0.2	84.2	344.1	64.1	31.4	-	2.1	5.8	-	-	-	-	2. Studies
3. ชังดี แต่/ไม่สามารถทำงานได้	462.7	144.4	267.5	26.2	8.9	4.4	0.7	0.3	4.0	1.4	2.3	1.8	1.1	1.1	3. Too young/old/incapable of work
4. อื่น ๆ	118.9	6.8	19.8	22.7	20.6	11.9	4.4	0.2	7.3	10.1	14.0	-	1.0	1.0	4. Others

1/ รวมอาชีพระยะสั้น / Including Short Course Vocational

ตารางที่ 3 จำนวนประชากรอายุ 15 ปีขึ้นไป จำแนกตามระดับการศึกษาที่สำเร็จ สถานภาพแรงงาน และเพศ ภาคใต้
TABLE 3 POPULATION 15 YEARS AND OVER BY LEVEL OF EDUCATIONAL ATTAINMENT, LABOR FORCE STATUS AND SEX, SOUTHERN REGION

สถานภาพแรงงาน	รวม	ไม่มีการศึกษา	ต่ำกว่าประถมศึกษา	ประถมศึกษา	มัธยมศึกษาตอนปลาย						อุดมศึกษา			1/ อื่นๆ	ไม่ทราบ	LABOR FORCE STATUS
					Upper Secondary Level			Higher Level			Others	Unknown				
					None	Elementary	Elementary	Lower Secondary	General/Academic	Vocational			Teacher Training			
ชาย	3,521.8	145.6	802.6	857.8	717.8	402.6	155.0	2.7	198.9	174.3	45.2	2.4	17.2	15.5	MALE	
กำลังแรงงานรวม	2,984.4	91.7	664.9	773.1	538.7	362.5	135.5	2.5	192.3	166.8	39.2	1.7	15.5	15.5	Total Labor Force	
1. กำลังแรงงานเบื้องต้น	2,984.0	91.7	664.6	773.1	538.7	362.5	135.4	2.5	192.3	166.8	39.2	1.7	15.5	15.5	1. Current labor force	
1.1 ผู้ใช้งานทำ	2,956.5	90.9	664.1	767.0	531.5	358.2	135.3	2.5	188.5	162.4	38.9	1.7	15.5	15.5	1.1 Employed	
- ทำงาน	2,919.1	89.9	653.2	753.8	523.5	356.7	135.1	2.3	187.6	161.1	38.9	1.7	15.5	15.5	- At work	
- ไม่ทำงานแต่มีงานประจำ	37.4	1.1	10.9	13.2	8.0	1.5	0.1	0.3	1.0	1.3	-	-	-	-	- With job but not at work	
1.2 ผู้ว่างงาน	27.5	0.7	0.6	6.1	7.2	4.3	0.2	-	3.8	4.4	0.3	-	-	-	1.2 Unemployed	
- หางานทำ	6.3	-	0.1	2.2	0.3	0.3	-	-	1.1	2.2	0.2	-	-	-	- Looking for work	
- ไม่หางานทำพร้อมที่จะทำงาน	21.1	0.7	0.4	3.9	6.8	4.0	0.2	-	2.7	2.2	0.2	-	-	-	- Not looking/available for work	
2. กำลังแรงงานที่รอฤดูกาล	0.4	-	0.3	-	-	-	0.1	-	-	-	-	-	-	-	2. Seasonally inactive labor force	
ผู้ไม่อยู่ในกำลังแรงงาน	537.5	53.9	137.6	84.7	179.1	40.1	19.5	0.1	6.6	7.5	6.0	0.7	1.7	0.3	Persons not in Labor Force	
1. ทำงานบ้าน	26.4	2.4	9.6	7.2	4.7	0.8	0.6	-	0.4	0.4	-	-	-	-	1. Household work	
2. เรียนหนังสือ	240.2	-	0.2	41.9	152.0	27.6	16.2	-	0.5	1.9	-	-	-	-	2. Studies	
3. อีจดีด ชาว/ไม่สามารถทำงานได้	199.2	47.9	115.8	20.8	7.1	2.6	0.4	-	1.4	0.7	1.1	0.7	0.7	0.7	3. Too young/old/incapable of work	
4. อื่น ๆ	71.7	3.7	12.1	14.7	15.3	9.1	2.3	0.1	4.4	4.5	4.8	-	0.7	0.7	4. Others	
หญิง	3,640.1	269.4	972.6	722.1	657.6	363.6	106.4	4.6	263.1	176.8	81.1	5.2	17.8	17.8	FEMALE	
กำลังแรงงานรวม	2,410.0	113.6	610.1	528.4	348.6	273.0	71.2	3.2	236.6	140.3	66.6	3.4	15.0	15.0	Total Labor Force	
1. กำลังแรงงานเบื้องต้น	2,407.8	113.6	610.1	528.3	346.5	273.0	71.2	3.2	236.6	140.3	66.6	3.4	15.0	15.0	1. Current labor force	
1.1 ผู้ใช้งานทำ	2,393.7	113.5	609.2	527.1	344.0	271.4	69.9	3.2	231.8	138.7	66.6	3.4	15.0	15.0	1.1 Employed	
- ทำงาน	2,368.0	111.7	600.6	520.5	340.4	269.6	68.6	3.2	230.0	138.4	66.4	3.4	15.0	15.0	- At work	
- ไม่ทำงานแต่มีงานประจำ	25.7	1.7	8.6	6.6	3.6	1.8	1.3	-	1.8	0.2	0.1	-	-	-	- With job but not at work	
1.2 ผู้ว่างงาน	14.1	0.1	0.9	1.1	2.5	1.6	1.3	-	4.8	1.6	-	-	-	-	1.2 Unemployed	
- หางานทำ	3.1	0.1	0.1	0.5	0.4	0.1	-	-	1.2	0.7	-	-	-	-	- Looking for work	
- ไม่หางานทำพร้อมที่จะทำงาน	11.0	-	0.8	0.6	2.1	1.5	1.3	-	3.7	0.9	-	-	-	-	- Not looking/available for work	
2. กำลังแรงงานที่รอฤดูกาล	2.2	-	-	0.1	2.1	-	-	-	-	-	-	-	-	-	2. Seasonally inactive labor force	
ผู้ไม่อยู่ในกำลังแรงงาน	1,230.1	155.8	362.5	193.7	309.0	90.6	35.2	1.4	26.5	36.5	14.5	1.8	2.8	2.8	Persons not in Labor Force	
1. ทำงานบ้าน	627.8	56.1	203.0	138.1	109.8	49.5	17.6	1.0	19.3	26.4	4.2	0.7	2.1	2.1	1. Household work	
2. เรียนหนังสือ	291.6	-	-	42.3	192.1	36.5	15.2	-	1.7	3.8	-	-	-	-	2. Studies	
3. อีจดีด ชาว/ไม่สามารถทำงานได้	263.5	96.5	151.7	5.4	1.8	1.8	0.3	0.3	2.6	0.7	1.1	1.1	0.4	0.4	3. Too young/old/incapable of work	
4. อื่น ๆ	47.2	3.2	7.8	7.9	5.3	2.8	2.1	0.1	2.9	5.6	9.2	-	0.3	0.3	4. Others	

1/ รวมอาชีพระยะสั้น Including Short Course Vocational

ไตรมาสที่ 3/2553 : Quarter 3/2010

หน่วยนับพัน : In Thousands

ตารางที่ 4 จำนวนผู้มีงานทำ จำแนกตามระดับการศึกษาที่สำเร็จ และอาชีพ ภาคใต้
TABLE 4 EMPLOYED PERSONS BY LEVEL OF EDUCATIONAL ATTAINMENT AND OCCUPATION SOUTHERN REGION

หน่วยเป็นพัน : In Thousands

อาชีพ	รวม	ไม่มี การศึกษา	ต่ำกว่า ประถมศึกษา	ประถมศึกษา Elementary	มัธยมศึกษา ตอนต้น Lower Secondary	มัธยมศึกษาตอนปลาย Upper Secondary Level				อุดมศึกษา Higher Level			อื่นๆ Others	ไม่ทราบ Unknown	OCCUPATION
						None	Less than Elementary	Elementary	Lower Secondary	General/ Academic	Vocational	Teacher Training			
ยอดรวม	5,350.2	204.4	1,273.3	1,294.1	875.5	629.6	205.2	5.8	420.3	301.0	105.5	5.1	30.5	TOTAL	
1. ผู้มีวุฒิคุณหมายข้าราชการระดับอาวุโส และผู้จัดการ	145.9	2.5	28.7	22.3	19.5	19.9	3.1	0.9	33.7	10.1	3.2	0.1	1.9	1. Legislators, senior officials and managers	
2. ผู้ประกอบวิชาชีพด้านต่างๆ	215.8	0.3	0.3	0.5	3.6	13.1	3.0	0.3	94.3	21.5	76.4	0.4	2.2	2. Professionals	
3. ผู้ประกอบวิชาชีพด้านเทคนิคสาขาต่างๆ และอาชีพที่เกี่ยวข้อง	155.4	0.8	11.1	10.0	10.0	14.7	15.0	-	53.3	38.7	1.3	-	0.7	3. Technicians and associate professionals	
4. เสมียน	174.0	-	6.5	7.2	16.6	21.8	15.4	1.2	69.5	31.7	2.2	-	2.0	4. Clerks	
5. พนักงานบริการและพนักงานในร้านค้า และตลาด	1,035.0	23.3	198.3	203.7	198.3	170.7	49.4	2.9	89.4	73.8	14.5	1.0	9.8	5. Service workers and shop and market sales workers	
6. ผู้ปฏิบัติงานที่มีฝีมือในด้านการเกษตร และการประมง	2,413.5	136.6	759.4	667.8	390.3	249.7	72.6	0.2	53.2	68.3	6.6	3.5	5.5	6. Skilled agricultural and fishery workers	
7. ผู้ปฏิบัติงานด้านความสามรถทางฝีมือ และธุรกิจการค้าที่เกี่ยวข้อง	485.7	16.1	95.9	142.6	103.1	49.9	24.7	0.4	17.0	33.3	0.8	-	2.0	7. Craft and related trades workers	
8. ผู้ปฏิบัติการโรงงานและเครื่องจักร และผู้ปฏิบัติงานด้านการประกอบ	232.1	3.1	44.9	67.2	50.2	33.9	11.3	-	6.2	13.4	0.5	-	1.7	8. Plant and machine operators and assemblers	
9. อาชีพขั้นพื้นฐานต่างๆ ในด้านการขาย และการให้บริการ	492.8	22.0	128.2	172.9	84.1	56.0	10.7	-	3.7	10.4	0.1	0.1	4.8	9. Elementary occupations	
10. คนงานซึ่งมิได้จำแนกไว้ในหมวดอื่น	-	-	-	-	-	-	-	-	-	-	-	-	-	10. Workers not classifiable by occupation	

1/ รวมอาชีพระยะสั้น / Including Short Course Vocational

ตารางที่ 4 จำนวนผู้มีงานทำ จำแนกตามระดับการศึกษาที่สำเร็จ อีซีพี และเพศ ภาคใต้
TABLE 4 EMPLOYED PERSONS BY LEVEL OF EDUCATIONAL ATTAINMENT, OCCUPATION AND SEX, SOUTHERN REGION

อาชีพ	รวม	ไม่มี การศึกษา	ต่ำกว่า ประถมศึกษา	ประถมศึกษา	มัธยมศึกษา ตอนต้น	มัธยมศึกษาตอนปลาย				ไม่ทราบ	อื่นๆ	ไม่ทราบ	OCCUPATION	
						Upper Secondary Level		Higher Level						
						None	Elementary	Lower	Secondary					General/Academic
ชาย	2,956.5	90.9	664.1	767.0	531.5	358.2	135.3	2.5	188.5	162.4	38.9	1.7	15.5	MALE
1. ผู้มีวุฒิคุณวุฒ ข้าราชการระดับอาวุโสและผู้จัดการ	106.1	1.2	21.1	14.8	12.5	16.5	2.6	0.9	25.1	7.6	2.4	0.1	1.3	1. Legislators, senior officials and managers
2. ผู้ประกอบวิชาชีพด้านต่างๆ	80.3	0.3	0.3	0.1	3.0	7.0	2.0	-	35.1	7.1	25.2	-	0.3	2. Professionals
3. ผู้ประกอบวิชาชีพด้านเทคนิคสาขาต่างๆ และอาชีพที่เกี่ยวข้อง	71.6	0.7	6.0	2.1	3.6	7.5	11.6	-	18.9	19.9	0.9	-	0.4	3. Technicians and associate professionals
4. เสมียน	49.2	-	2.0	1.6	7.1	9.0	4.2	1.2	17.1	6.3	0.9	-	-	4. Clerks
5. พนักงานบริการและพนักงานในร้านค้าและตลาด	380.3	5.1	57.7	72.5	75.0	64.1	29.8	-	37.0	28.9	4.9	-	5.4	5. Service workers and shop and market sales workers
6. ผู้ปฏิบัติงานที่มีอยู่ในด้านการเกษตรและการประมง	1,396.3	58.1	401.5	399.5	246.6	159.6	46.9	0.1	32.9	43.3	3.3	1.5	3.1	6. Skilled agricultural and fishery workers
7. ผู้ปฏิบัติงานด้านความสามารถทางฝีมือและวิศวกรค่าที่ต่ำกว่า	375.7	10.8	68.1	108.0	83.2	33.9	22.2	0.4	16.0	30.3	0.8	-	2.0	7. Craft and related trades workers
8. ผู้ปฏิบัติงานโรงงานและเครื่องจักรและผู้ปฏิบัติงานด้านการประกอบ	217.2	2.3	42.8	62.8	49.6	28.1	11.1	-	5.3	12.9	0.5	-	1.7	8. Plant and machine operators and assemblers
9. อาชีพขั้นพื้นฐานต่างๆ ในด้านการขายและการให้บริการ	279.9	12.4	64.6	105.7	50.9	32.6	4.9	-	1.2	6.2	0.1	0.1	1.3	9. Elementary occupations
10. คนงานซึ่งมิได้จำแนกไว้ในหมวดอื่น	-	-	-	-	-	-	-	-	-	-	-	-	-	10. Workers not classifiable by occupation
หญิง	2,393.7	113.5	609.2	527.1	344.0	271.4	69.9	3.2	231.8	138.7	66.6	3.4	15.0	FEMALE
1. ผู้มีวุฒิคุณวุฒ ข้าราชการระดับอาวุโสและผู้จัดการ	39.8	1.2	7.6	7.5	7.0	3.4	0.5	-	8.6	2.6	0.9	-	0.6	1. Legislators, senior officials and managers
2. ผู้ประกอบวิชาชีพด้านต่างๆ	135.5	-	-	0.4	0.6	6.1	1.0	0.3	59.2	14.4	51.2	0.4	1.9	2. Professionals
3. ผู้ประกอบวิชาชีพด้านเทคนิคสาขาต่างๆ และอาชีพที่เกี่ยวข้อง	83.8	0.1	5.1	7.9	6.4	7.1	3.4	-	34.5	18.8	0.3	-	0.3	3. Technicians and associate professionals
4. เสมียน	124.8	-	4.5	5.6	9.5	12.8	11.2	-	52.4	25.4	1.3	-	2.0	4. Clerks
5. พนักงานบริการและพนักงานในร้านค้าและตลาด	654.7	18.1	140.7	131.2	123.4	106.6	19.6	2.9	52.5	44.9	9.6	1.0	4.4	5. Service workers and shop and market sales workers
6. ผู้ปฏิบัติงานที่มีอยู่ในด้านการเกษตรและการประมง	1,017.2	78.4	358.0	288.3	143.6	90.2	25.7	0.1	20.3	25.0	3.3	2.0	2.4	6. Skilled agricultural and fishery workers
7. ผู้ปฏิบัติงานด้านความสามารถทางฝีมือและวิศวกรค่าที่เกี่ยวข้อง	110.0	5.3	27.8	34.6	19.9	16.1	2.5	-	1.0	2.9	-	-	-	7. Craft and related trades workers
8. ผู้ปฏิบัติงานโรงงานและเครื่องจักรและผู้ปฏิบัติงานด้านการประกอบ	15.0	0.7	2.1	4.4	0.5	5.7	0.2	-	0.9	0.4	-	-	-	8. Plant and machine operators and assemblers
9. อาชีพขั้นพื้นฐานต่างๆ ในด้านการขายและการให้บริการ	212.9	9.6	63.6	67.2	33.1	23.4	5.8	-	2.4	4.3	-	-	3.5	9. Elementary occupations
10. คนงานซึ่งมิได้จำแนกไว้ในหมวดอื่น	-	-	-	-	-	-	-	-	-	-	-	-	-	10. Workers not classifiable by occupation

_/ รวมอาชีพระยะสั้น _/ Including Short Course Vocational

หน่วยเป็นพัน : In Thousands

ตารางที่ 5 จำนวนผู้มีงานทำ จำแนกตามระดับการศึกษาที่สำเร็จ และอุตสาหกรรม ภาคใต้
TABLE 5 EMPLOYED PERSONS BY LEVEL OF EDUCATIONAL ATTAINMENT AND INDUSTRY SOUTHERN REGION

หน่วยนับพัน : in Thousands

อุตสาหกรรม Industry	รวม Total	ไม่มี การศึกษา None	ต่ำกว่า ประถมศึกษา Less than Elementary	ประถมศึกษา Elementary	มัธยมศึกษา ตอนต้น Lower Secondary	มัธยมศึกษาตอนปลาย Upper Secondary Level				อุดมศึกษา Higher Level				อื่นๆ Others	ไม่ทราบ Unknown	INDUSTRY
						สามัญ General/ Academic	สายอาชีพ Vocational	สายวิชา- การศึกษา Teacher Training	สายวิชาการ Academic	สายวิชาชีพ Higher Technical Education	สายวิชา- การศึกษา Teacher Training	อื่นๆ Others				
												จำนวน Persons	ร้อยละ Percentage			
ยอดรวม	5,350.2	204.4	1,273.3	1,294.1	875.5	629.6	205.2	5.8	420.3	301.0	105.5	5.1	30.5	TOTAL		
1. เกษตรกรรม การค้าสัตว์ และการป่าไม้	2,424.0	138.4	764.1	648.4	403.0	251.6	72.4	1.3	59.3	70.4	6.9	3.5	4.6	1. Agriculture, hunting and forestry		
2. การประมง	100.8	3.1	33.1	40.4	11.4	6.3	0.9	0.9	3.2	1.5	-	-	0.1	2. Fishing		
3. การทำเหมืองแร่และเหมืองหิน	7.0	1.3	0.8	-	0.6	1.0	2.3	-	0.5	0.5	-	-	-	3. Mining and quarrying		
4. การผลิต	370.2	10.8	70.5	104.6	66.2	47.6	10.6	-	27.3	29.6	-	-	3.0	4. Manufacturing		
5. การไฟฟ้า ก๊าซ และการประปา	12.4	-	0.4	0.4	0.8	2.0	0.4	-	2.6	5.8	-	-	0.1	5. Electricity, gas and water supply		
6. การก่อสร้าง	288.4	12.1	60.5	110.5	57.1	21.0	5.9	-	10.9	8.1	0.8	-	1.6	6. Construction		
7. การขนส่ง การขายปลีก การซ่อมแซมยานยนต์ รถจักรยานยนต์ ของใช้ส่วนบุคคล และของใช้ ในครัวเรือน	881.1	19.0	170.3	186.5	152.8	125.9	49.3	0.6	88.4	72.6	9.0	1.0	5.8	7. Wholesale and retail trade, repair of motor vehicles motorcycles and personal and household goods		
8. โรงแรม และภัตตาคาร	409.1	11.6	76.4	102.8	87.0	63.5	14.8	-	23.9	20.8	0.8	0.1	7.4	8. Hotel and restaurants		
9. การขนส่ง สถานที่เก็บสินค้า และการคมนาคม	114.0	3.1	27.9	25.8	20.6	12.3	6.5	-	8.0	8.0	0.3	-	1.5	9. Transport, storage and communication		
10. การเป็นสื่อกลางทางการเงิน	32.6	-	0.8	1.0	1.4	1.6	1.5	-	19.8	6.0	0.6	-	-	10. Financial intermediation		
11. กิจกรรมด้านอสังหาริมทรัพย์ การให้เช่า และกิจการบางธุรกิจ	71.4	-	9.8	8.6	14.8	10.7	5.6	-	11.2	9.2	0.6	-	0.9	11. Real estate, renting and business activities		
12. การบริหารราชการ และการป้องกันประเทศ รวมทั้งการประกันสังคมภาคบังคับ	198.6	1.1	13.0	18.3	16.4	29.4	23.5	-	66.2	25.7	4.6	-	0.6	12. Public administration and defence, compulsory social security		
13. การศึกษา	195.3	2.0	6.5	6.6	5.6	18.1	0.4	0.3	68.8	10.1	76.0	0.4	0.6	13. Education		
14. งานด้านสุขภาพ และงานสังคมสงเคราะห์	106.8	0.8	6.5	12.6	6.6	17.2	4.6	2.7	25.2	24.6	5.0	-	1.2	14. Health and social work		
15. กิจกรรมด้านบริการชุมชน สังคม และการบริการ ส่วนบุคคลอื่นๆ	124.5	0.4	30.3	23.9	30.0	19.5	4.9	-	5.1	8.2	1.0	-	1.2	15. Other community, social and personal service activity		
16. ธุรกิจในครัวเรือนส่วนบุคคล	13.9	0.8	2.5	3.6	1.4	2.0	1.6	-	0.0	-	-	-	2.0	16. Private households with employed persons		
17. องค์การระหว่างประเทศและองค์กรต่างประเทศ อื่นๆ และสมาชิก	-	-	-	-	-	-	-	-	-	-	-	-	-	17. Extra-territorial organizations and bodies		
18. ไม่ทราบ	-	-	-	-	-	-	-	-	-	-	-	-	-	18. Unknown		

L/ รวมอาชีพระยะสั้น L/ Including Short Course Vocational

ตารางที่ 5 จำนวนผู้มีงานทำ จำแนกตามระดับการศึกษาที่สำเร็จ อุตสาหกรรม และเพศ ภาคใต้
TABLE 5 EMPLOYED PERSONS BY LEVEL OF EDUCATIONAL ATTAINMENT, INDUSTRY, AND SEX, SOUTHERN REGION

อุตสาหกรรม Industry	รวม Total	ไม่ การศึกษา None	ต่ำกว่า ประถมศึกษา Less than Elementary	ประถม ศึกษา Elementary	มัธยมศึกษา ตอนต้น Lower Secondary	มัธยมศึกษาตอนปลาย Upper Secondary Level			อุดมศึกษา Higher Level			อื่นๆ Others	ไม่ทราบ Unknown	INDUSTRY
						สามัญ General/ Academic	สายอาชีพ Vocational	สายวิชา- การศึกษา Teacher Training	สามัญ General/ Academic	สายอาชีพ Technical Education	สายวิชา- การศึกษา Teacher Training			
						358.2	135.3	2.5	188.5	162.4	38.9			
ชาย	2,956.5	90.9	664.1	767.0	531.5	358.2	135.3	2.5	188.5	162.4	38.9	1.7	15.5	MALE
1. เกษตรกรรม การล่าสัตว์และการป่าไม้	1,377.2	58.7	401.0	378.8	245.2	159.6	46.7	1.3	34.3	44.2	3.7	1.5	2.2	1. Agriculture, hunting and forestry
2. การประมง	83.1	2.5	26.4	32.5	10.7	5.5	0.7	0.9	2.4	1.5	-	-	0.1	2. Fishing
3. การทำเหมืองแร่และเหมืองหิน	196.3	0.9	0.8	-	0.6	1.0	2.3	-	0.5	-	-	-	-	3. Mining and quarrying
4. การตัด	11.4	-	0.4	0.4	0.6	1.5	0.4	-	2.3	5.8	-	-	-	4. Manufacturing
5. การก่อสร้าง	261.5	9.6	57.1	100.8	54.4	20.2	4.7	-	7.1	6.0	0.8	-	0.9	5. Electricity, gas and water supply
7. การขนส่ง การขายปลีก การซ่อมแซมยานยนต์ รถจักรยานยนต์ ของใช้ส่วนบุคคล และของใช้ในชีวิตประจำวัน	445.3	6.5	67.3	108.4	84.5	64.0	33.7	0.4	36.6	35.9	3.9	0.1	4.1	6. Construction
8. โรงแรมและภัตตาคาร	135.5	3.3	18.2	34.9	30.0	24.7	7.2	-	8.6	5.3	0.1	-	3.3	7. Wholesale and retail trade, repair of motor vehicles, motorcycles and personal and household goods
9. การขนส่ง สถานที่ที่สินค้าและการคมนาคม	105.1	3.1	27.1	25.0	20.2	11.9	6.5	-	4.0	6.0	0.3	-	1.1	8. Hotel and restaurants
10. การขนส่งทางบก	11.4	-	0.4	-	1.1	0.9	0.8	-	7.2	0.6	0.4	-	-	9. Transport, storage and communication
11. กิจกรรมด้านบริการชุมชน สังคม และการบริการส่วนบุคคลอื่นๆ	38.0	-	4.6	5.1	7.6	6.1	1.9	-	3.8	8.0	0.2	-	0.7	10. Financial intermediation
12. การบริหารราชการ และการป้องกันประเทศ รวมทั้งการประกันสังคมภาคบังคับ	137.5	1.1	11.5	12.6	15.6	25.4	21.0	-	33.7	13.1	3.0	-	0.5	11. Real estate, renting and business activities
13. การศึกษา	71.4	1.1	3.5	1.5	4.2	8.8	0.2	-	21.8	4.3	25.9	-	0.2	12. Public administration and defence, compulsory social security
14. งานด้านสุขภาพ และงานสังคมสงเคราะห์	24.7	0.7	1.9	1.1	1.3	3.9	0.4	-	8.4	6.9	0.2	-	-	13. Education
15. กิจกรรมด้านบริการชุมชน สังคม และการบริการส่วนบุคคลอื่นๆ	50.9	0.1	11.7	8.2	15.8	6.4	1.4	-	3.0	3.5	0.6	-	0.4	14. Health and social work
16. ธุรกิจไม่หวังกำไรส่วนบุคคล	1.2	-	0.0	0.4	0.1	0.2	-	-	0.0	-	-	-	0.5	15. Other community, social and personal service activity
17. องค์การระหว่างประเทศและองค์การต่างประเทศอื่นๆและสมาชิก	-	-	-	-	-	-	-	-	-	-	-	-	-	16. Private households with employed persons
18. ไม่ทราบ	-	-	-	-	-	-	-	-	-	-	-	-	-	17. Extra-territorial organizations and bodies
หญิง	2,393.7	113.5	609.2	527.1	344.0	271.4	69.9	3.2	231.8	138.7	66.6	3.4	15.0	FEMALE
1. เกษตรกรรม การล่าสัตว์และการป่าไม้	1,046.8	79.7	363.1	269.7	157.8	92.0	25.7	0.1	25.0	26.2	3.3	2.0	2.4	1. Agriculture, hunting and forestry
2. การประมง	17.8	0.6	6.7	7.9	0.7	0.8	0.2	-	0.8	-	-	-	-	2. Fishing
3. การทำเหมืองแร่และเหมืองหิน	1.0	0.4	-	-	-	-	-	-	-	0.5	-	-	-	3. Mining and quarrying
4. การตัด	173.9	7.3	38.3	47.1	26.4	29.6	3.2	-	12.4	8.3	-	-	1.4	4. Manufacturing
5. การไฟฟ้า ก๊าซ และการประปา	0.9	-	0.1	-	0.1	0.5	-	-	0.3	-	-	-	0.1	5. Electricity, gas and water supply
5. การก่อสร้าง	26.9	2.5	3.4	9.8	2.7	0.8	1.1	-	3.8	2.1	-	-	0.7	6. Construction
7. การขนส่ง การขายปลีก การซ่อมแซมยานยนต์ รถจักรยานยนต์ ของใช้ส่วนบุคคล และของใช้ในชีวิตประจำวัน	435.8	12.5	103.0	78.1	68.4	61.9	15.7	0.2	51.8	36.6	5.1	0.9	1.7	7. Wholesale and retail trade, repair of motor vehicles, motorcycles and personal and household goods
8. โรงแรมและภัตตาคาร	273.6	8.3	58.2	67.9	57.1	38.8	7.6	-	15.3	15.5	0.7	0.1	4.1	8. Hotel and restaurants
9. การขนส่ง สถานที่ที่สินค้าและการคมนาคม	8.9	-	0.8	0.9	0.4	0.4	-	-	4.0	2.0	-	-	0.4	9. Transport, storage and communication
10. การขนส่งทางบก	21.3	-	0.3	1.0	0.3	0.6	0.8	-	12.7	5.4	0.3	-	-	10. Financial intermediation
11. กิจกรรมด้านบริการชุมชน สังคม และการบริการส่วนบุคคลอื่นๆ	33.4	-	5.3	3.5	7.2	4.7	3.7	-	7.4	1.2	0.4	-	0.2	11. Real estate, renting and business activities
12. การบริหารราชการ และการป้องกันประเทศ รวมทั้งการประกันสังคมภาคบังคับ	61.0	-	1.5	5.7	0.8	3.9	2.5	-	32.5	12.6	1.6	-	0.0	12. Public administration and defence, compulsory social security
13. การศึกษา	123.9	0.9	2.9	5.1	1.4	9.3	0.2	0.3	47.1	5.8	50.0	0.4	0.5	13. Education
14. งานด้านสุขภาพ และงานสังคมสงเคราะห์	82.2	0.1	4.6	11.5	5.3	13.3	4.2	2.7	16.8	17.7	4.8	-	1.2	14. Health and social work
15. กิจกรรมด้านบริการชุมชน สังคม และการบริการส่วนบุคคลอื่นๆ	73.6	0.3	18.6	15.7	14.2	13.1	3.6	-	2.1	4.7	0.4	-	0.8	15. Other community, social and personal service activity
16. ธุรกิจไม่หวังกำไรส่วนบุคคล	12.7	0.8	2.4	3.2	1.3	1.8	1.6	-	-	-	-	-	1.5	16. Private households with employed persons
17. องค์การระหว่างประเทศและองค์การต่างประเทศอื่นๆและสมาชิก	-	-	-	-	-	-	-	-	-	-	-	-	-	17. Extra-territorial organizations and bodies
18. ไม่ทราบ	-	-	-	-	-	-	-	-	-	-	-	-	-	18. Unknown

J/ รวมอาชีพระยะสั้น J/ Including Short Course Vocational

หน่วยเป็นพัน : In Thousands

ตารางที่ 6 จำนวนผู้มีงานทำ จำแนกตามสถานภาพการทำงาน และอาชีพ ภาคใต้
TABLE 6 EMPLOYED PERSONS BY WORK STATUS AND OCCUPATION SOUTHERN REGION

ไตรมาสที่ 3/2553 : Quarter 3/2010

หน่วยเป็นพัน : In Thousands

อาชีพ	สถานภาพการทำงาน Work Status							TOTAL	OCCUPATION
	รวม	นายจ้าง	ลูกจ้างรัฐบาล	ลูกจ้างเอกชน	ทำงานส่วนตัว	ช่วยธุรกิจครอบครัว	การรวมกลุ่ม		
	Total	Employer	Government Employee	Private Employee	Own Account Worker	Unpaid Family Worker	Producers' Cooperatives		
ยอดรวม	5,350.2	196.7	498.1	1,864.4	1,720.3	1,069.9	0.8	TOTAL	
1. ผู้มีคุณวุฒิกฎหมาย ข้าราชการระดับอาวุโสและผู้จัดการ	145.9	69.9	32.8	15.9	26.8	0.4	-	1. Legislators, senior officials and managers	
2. ผู้ประกอบวิชาชีพด้านต่างๆ	215.8	0.7	156.2	52.7	5.3	0.8	-	2. Professionals	
3. ผู้ประกอบวิชาชีพด้านเทคนิคสาขาต่างๆ และอาชีพที่เกี่ยวข้อง	155.4	1.2	58.1	74.0	19.5	2.3	0.4	3. Technicians and associate professionals	
4. เสมียน	174.0	0.4	73.2	88.4	6.6	5.3	-	4. Clerks	
5. พนักงานบริการและพนักงานในร้านค้าและตลาด	1,035.0	37.4	63.1	238.6	442.8	252.7	0.4	5. Service workers and shop and market sales workers	
6. ผู้ปฏิบัติงานที่มีฝีมือในด้านการเกษตรและการประมง	2,413.5	60.3	37.1	589.3	986.0	740.9	-	6. Skilled agricultural and fishery workers	
7. ผู้ปฏิบัติงานด้านความสามรถทางฝีมือและธุรกิจการค้าที่เกี่ยวข้อง	485.7	24.0	13.0	316.8	111.7	20.2	-	7. Craft and related trades workers	
8. ผู้ปฏิบัติการโรงงานและเครื่องจักรและผู้ปฏิบัติงานด้านการประกอบ	232.1	1.4	17.4	144.5	64.5	4.3	-	8. Plant and machine operators and assemblers	
9. อาชีพขั้นพื้นฐานต่างๆ ในด้านการขายและการให้บริการ	492.8	1.5	47.3	344.1	57.1	42.9	-	9. Elementary occupations	
10. คนงานซึ่งมิได้จำแนกไว้ในหมวดอื่น	-	-	-	-	-	-	-	10. Workers not classifiable by occupation	

ตารางที่ 6 จำนวนผู้จ้างทำ งานตามสถานภาพการทำงาน และอาชีพ ภาคใต้
TABLE 6 EMPLOYED PERSONS BY WORK STATUS AND OCCUPATION SOUTHERN REGION

ไตรมาสที่ 3/2553 : Quarter 3/2010

หน่วยนับพัน : In Thousands

อาชีพ Occupation	สถานภาพการทำงาน Work Status						การรวมกลุ่ม Members of Producers' Cooperatives	อาชีพ Occupation
	นายจ้าง Employer	ลูกจ้างรัฐบาล Government Employee	ลูกจ้างเอกชน Private Employee	ทำงานส่วนตัว Own Account Worker	ช่วยธุรกิจครอบครัว Unpaid Family Worker			
ชาย	145.9	257.7	1,095.3	1,077.6	379.5	0.6	MALE	
1. ผู้ปฏิบัติงานหัวหน้าข้าราชการระดับอาวุโสและผู้จัดการ	50.5	27.9	12.7	14.8	0.2	-	1. Legislators, senior officials and managers	
2. ผู้ประกอบวิชาชีพด้านต่างๆ	0.7	56.4	20.6	2.4	0.2	-	2. Professionals	
3. ผู้ประกอบวิชาชีพด้านเทคนิคสาขาต่างๆ และอาชีพที่เกี่ยวข้อง	0.8	37.9	22.2	10.0	0.5	0.4	3. Technicians and associate professionals	
4. เสมียน	0.4	21.1	24.9	1.0	1.8	-	4. Clerks	
5. พนักงานบริการและพนักงานในร้านค้าและตลาด	25.7	35.1	77.8	150.0	91.5	0.1	5. Service workers and shop and market sales workers	
6. ผู้ปฏิบัติงานที่มีชื่อในแผนกเกษตรและการประมง	42.7	19.6	345.8	734.0	254.2	-	6. Skilled agricultural and fishery workers	
7. ผู้ปฏิบัติงานด้านความสามรถทางฝีมือและธุรกิจการค้าที่เกี่ยวข้อง	22.6	12.2	253.3	77.0	10.6	-	7. Craft and related trades workers	
8. ผู้ปฏิบัติงานโรงงานและเครื่องจักร	1.4	17.1	134.5	60.8	3.4	-	8. Plant and machine operators and assemblers	
9. อาชีพอื่นที่ระบุในฐานต่างๆ ในแผนกขายและการให้บริการ	1.1	30.4	203.5	27.6	17.3	-	9. Elementary occupations	
10. คนงานซึ่งมิได้จำแนกไว้ในหมวดอื่น	-	-	-	-	-	-	10. Workers not classifiable by occupation	
หญิง	50.8	240.4	769.1	642.7	690.4	0.3	TOTAL	
1. ผู้ปฏิบัติงานหัวหน้าข้าราชการระดับอาวุโสและผู้จัดการ	19.4	4.9	3.2	12.1	0.2	-	1. Legislators, senior officials and managers	
2. ผู้ประกอบวิชาชีพด้านต่างๆ	0.1	99.8	32.1	2.9	0.7	-	2. Professionals	
3. ผู้ประกอบวิชาชีพด้านเทคนิคสาขาต่างๆ และอาชีพที่เกี่ยวข้อง	0.4	20.2	51.9	9.5	1.8	-	3. Technicians and associate professionals	
4. เสมียน	-	52.1	63.6	5.6	3.5	-	4. Clerks	
5. พนักงานบริการและพนักงานในร้านค้าและตลาด	11.6	28.1	160.8	292.8	161.2	0.3	5. Service workers and shop and market sales workers	
6. ผู้ปฏิบัติงานที่มีชื่อในแผนกเกษตรและการประมง	17.5	17.4	243.5	252.0	486.8	-	6. Skilled agricultural and fishery workers	
7. ผู้ปฏิบัติงานด้านความสามรถทางฝีมือและธุรกิจการค้าที่เกี่ยวข้อง	1.4	0.8	63.5	34.7	9.6	-	7. Craft and related trades workers	
8. ผู้ปฏิบัติงานโรงงานและเครื่องจักร	-	0.4	10.0	3.8	0.9	-	8. Plant and machine operators and assemblers	
9. อาชีพอื่นที่ระบุในฐานต่างๆ ในแผนกขายและการให้บริการ	0.4	16.9	140.6	29.4	25.7	-	9. Elementary occupations	
10. คนงานซึ่งมิได้จำแนกไว้ในหมวดอื่น	-	-	-	-	-	-	10. Workers not classifiable by occupation	

ตารางที่ 7 จำนวนผู้มีงานทำ จำแนกตามสถานภาพการทำงาน และอุตสาหกรรม ภาคใต้

TABLE 7 EMPLOYED PERSONS BY WORK STATUS AND INDUSTRY SOUTHERN REGION

ไตรมาสที่ 3/2553 : Quarter 3/2010

หน่วยเป็นพัน : In Thousands

อุตสาหกรรม	สถานภาพการทำงาน Work Status								INDUSTRY
	รวม	นายจ้าง	ลูกจ้างรัฐบาล	ลูกจ้างเอกชน	ทำงานส่วนตัว	ช่วยธุรกิจครอบครัว	การรวมกลุ่ม		
	Total	Employer	Government Employee	Private Employee	Own Account Worker	Unpaid Family Worker	Producers' Cooperatives		
ยอดรวม	5,350.2	196.7	498.1	1,864.4	1,720.3	1,069.9	0.8	TOTAL	
1. เกษตรกรรม การล่าสัตว์ และการป่าไม้	2,424.0	85.6	35.7	632.1	945.4	725.2	-	1. Agriculture, hunting and forestry	
2. การประมง	100.8	4.5	-	29.5	39.1	27.7	-	2. Fishing	
3. การทำเหมืองแร่ และเหมืองหิน	7.0	-	-	6.2	0.4	0.4	-	3. Mining and quarrying	
4. การผลิต	370.2	12.6	0.1	269.2	71.3	17.1	-	4. Manufacturing	
5. การไฟฟ้า ก๊าซ และการประปา	12.4	-	12.4	-	-	-	-	5. Electricity, gas and water supply	
6. การก่อสร้าง	288.4	29.2	4.2	227.9	20.1	7.0	-	6. Construction	
7. การขายส่ง การขายปลีก การซ่อมแซมยานยนต์ รถจักรยานยนต์ ของใช้ส่วนบุคคล และของใช้ในครัวเรือน	881.1	35.8	-	310.0	339.9	195.3	0.1	7. Wholesale and retail trade, repair of motor vehicles motorcycles and personal and household goods	
8. โรงแรม และภัตตาคาร	409.1	19.3	-	156.0	154.6	79.0	0.2	8. Hotel and restaurants	
9. การขนส่ง สถานที่เก็บสินค้า และการคมนาคม	114.0	1.4	5.1	52.5	53.8	1.2	-	9. Transport, storage and communication	
10. การเป็นสื่อกลางทางการเงิน	32.6	1.0	6.5	23.1	1.9	0.1	-	10. Financial intermediation	
11. กิจการด้านอสังหาริมทรัพย์ การให้เช่า และกิจกรรมทางธุรกิจ	71.4	2.4	16.0	40.9	10.8	1.4	-	11. Real estate, renting and business activities	
12. การบริหารราชการ และการป้องกันประเทศ	198.6	-	198.6	-	-	-	-	12. Public administration and defence, compulsory social security	
รวมทั้งการประกันสังคมภาคบังคับ									
13. การศึกษา	195.3	0.1	142.3	49.5	3.1	0.3	-	13. Education	
14. งานด้านสุขภาพ และงานสังคมสงเคราะห์	106.8	1.2	71.6	17.6	15.7	0.3	0.6	14. Health and social work	
15. กิจการระดับบริหารชุมชน สังคม และการบริการส่วนบุคคลอื่นๆ	124.5	3.5	5.8	36.1	64.3	14.8	-	15. Other community, social and personal service activity	
16. ลูกจ้างในครัวเรือนส่วนบุคคล	13.9	-	-	13.9	-	-	-	16. Private households with employed persons	
17. องค์การระหว่างประเทศและองค์กรต่างประเทศอื่นๆ และสมาชิก	-	-	-	-	-	-	-	17. Extra-territorial organizations and bodies	
18. ไม่ทราบ	-	-	-	-	-	-	-	18. Unknown	

ตารางที่ 8 จำนวนผู้มีงานทำ จำนวนชั่วโมงทำงานต่อสัปดาห์ และการมีเวลาเหลือพอและต้องการทำงานเพิ่มขึ้น ภาคใต้

TABLE 8 EMPLOYED PERSONS BY OCCUPATION, HOURS WORKED PER WEEK AND AVAILABILITY FOR ADDITIONAL WORK SOUTHERN REGION

จำนวนชั่วโมงทำงาน และการมีเวลาเหลือพอ และต้องการทำงานเพิ่มขึ้น	อาชีพ Occupation											HOURS WORKED, AND AVAILABILITY FOR ADDITIONAL WORK
	รวม Total	ผู้บัญญัติกฎหมาย และผู้จัดการ Legislators & Managers	วิชาชีพ ด้านต่างๆ Professional	วิชาชีพ ด้านเทคนิค Technicians	เสมียน Clerks	พนักงาน บริการ Service Workers	ด้านการเกษตร และประมง Agricultural & Fishery	ช่างเทคนิค สามารถทำมือ Craft & related trades	ผู้ปฏิบัติงาน โรงงานเครื่องจักร Plant & Machine operators	อาชีพอื่น Elementary occupations	คนงานซึ่งมี ได้งานแล้ว ในหมวดอื่น Not classifiable	
ยอดรวม	5,350.2	145.9	215.8	155.4	174.0	1,035.0	2,413.5	485.7	232.1	492.8	-	492.8
มี	209.2	0.4	4.6	3.8	3.3	19.6	133.7	10.0	5.4	28.5	-	28.5
ไม่มี	5,141.1	145.5	211.2	151.7	170.7	1,015.4	2,279.9	475.7	226.7	464.3	-	464.3
มีงานประจำแต่ไม่ได้ทำงาน	63.2	4.3	3.0	1.6	2.3	10.8	22.4	6.8	3.2	8.8	-	8.8
มี	20.3	-	0.9	1.3	2.0	0.6	7.8	1.9	0.7	5.2	-	5.2
ไม่มี	42.9	4.3	2.1	0.4	0.4	10.2	14.6	4.9	2.5	3.6	-	3.6
1-9 ชั่วโมง	106.5	4.6	2.4	0.7	0.9	2.6	7.4	0.4	0.6	17.9	-	17.9
มี	21.9	0.1	2.3	-	0.3	0.7	14.0	0.0	0.5	3.9	-	3.9
ไม่มี	84.7	4.5	0.1	0.7	0.6	1.9	62.4	0.4	0.1	14.0	-	14.0
10-19 ชั่วโมง	447.9	8.8	2.3	5.9	1.3	18.2	361.3	10.4	6.8	32.9	-	32.9
มี	57.4	0.2	-	-	-	1.9	45.3	1.8	0.4	7.7	-	7.7
ไม่มี	390.5	8.6	2.3	5.9	1.3	16.3	316.0	8.6	6.4	25.2	-	25.2
20-29 ชั่วโมง	826.0	7.5	4.5	8.5	3.6	47.0	697.6	19.4	7.5	30.5	-	30.5
มี	50.4	-	0.2	1.1	0.5	4.7	37.4	1.4	0.6	4.4	-	4.4
ไม่มี	775.6	7.5	4.3	7.4	3.1	42.3	660.2	18.0	6.8	26.0	-	26.0
30-34 ชั่วโมง	456.2	6.4	1.4	1.9	4.9	57.5	330.7	19.1	5.6	28.9	-	28.9
มี	11.0	-	-	-	-	1.0	7.0	0.6	-	2.4	-	2.4
ไม่มี	445.2	6.4	1.4	1.9	4.9	56.5	323.7	18.5	5.6	26.5	-	26.5
35-39 ชั่วโมง	605.4	14.0	58.5	20.7	34.8	89.3	287.1	44.7	16.6	39.7	-	39.7
มี	9.4	-	-	-	-	0.8	6.9	0.2	-	1.5	-	1.5
ไม่มี	596.0	14.0	58.5	20.7	34.8	88.5	280.3	44.5	16.6	38.2	-	38.2
40-49 ชั่วโมง	1,485.9	51.3	113.6	69.1	79.5	294.5	441.1	200.7	80.4	155.8	-	155.8
มี	22.7	-	0.6	1.4	0.4	5.6	12.2	1.5	0.1	0.8	-	0.8
ไม่มี	1,463.3	51.3	113.0	67.7	79.1	288.9	428.9	199.1	80.3	154.9	-	154.9
50 ชั่วโมงขึ้นไป	1,359.1	49.0	30.2	47.0	46.7	515.1	197.0	184.4	111.5	178.4	-	178.4
มี	16.1	0.1	0.6	-	0.0	4.1	3.1	2.6	3.1	2.4	-	2.4
ไม่มี	1,343.0	48.9	29.6	47.0	46.6	510.9	193.8	181.8	108.4	175.9	-	175.9

ไตรมาสที่ 3/2553 : Quarter 3/2010

หน่วยนับพัน : In Thousands

ตารางที่ 9 จำนวนผู้มีงานทำ จำนวนคนอุตสาหกรรม จำนวนชั่วโมงทำงานต่อสัปดาห์ และการมีเวลาเหลือพอและต้องการทำงานเพิ่มขึ้น ภาคใต้

TABLE 9 EMPLOYED PERSONS BY INDUSTRY, HOURS WORKED PER WEEK AND AVAILABILITY FOR ADDITIONAL WORK SOUTHERN REGION

ไตรมาสที่ 3/2553 : Quarter 3/2010

หน่วยเป็นพัน : In Thousands

จำนวนชั่วโมงทำงาน และการมีเวลาเหลือพอ และต้องการทำงานเพิ่มขึ้น	อุตสาหกรรม Industry											รวม Total	การขนส่ง Transport & Communi- cation	โรงแรม และภัตตาคาร Hotels & Restaurants	การขนส่ง Transport & Communi- cation	HOURS WORKED, AND AVAILABILITY FOR ADDITIONAL WORK		
	เกษตรกรรม Agriculture	การประมง Fishing	เหมืองแร่ เหมืองหิน Mining & Quarrying	การผลิต Manufacturing	ไฟฟ้า ก๊าซ และประปา Electricity, Gas & Water supply	การก่อสร้าง Construction	การขายปลีก Wholesale & Retail trade	โรงแรม และภัตตาคาร Hotels & Restaurants	การขนส่ง Transport & Communi- cation	รวม TOTAL	การขนส่ง Transport & Communi- cation							
ยอดรวม	5,350.2	2,424.0	100.8	7.0	370.2	12.4	288.4	881.1	409.1	114.0	114.0	114.0	114.0	TOTAL	114.0	114.0	114.0	114.0
มี	209.2	137.9	2.3	-	12.4	0.2	10.8	19.2	8.3	1.0	1.0	1.0	1.0	Available	1.0	1.0	1.0	1.0
ไม่มี	5,141.1	2,286.1	98.5	7.0	357.8	12.2	277.6	861.9	400.7	112.9	112.9	112.9	112.9	Not available	112.9	112.9	112.9	112.9
มีงานประจำแต่ไม่ได้ทำงาน	63.2	26.8	0.5	-	4.4	-	11.6	6.6	4.7	1.8	1.8	1.8	1.8	With job not work	1.8	1.8	1.8	1.8
มี	20.3	8.0	0.4	-	1.2	-	6.9	0.9	0.7	0.1	0.1	0.1	0.1	Available	0.1	0.1	0.1	0.1
ไม่มี	42.9	18.8	0.1	-	3.2	-	4.7	5.7	4.0	1.8	1.8	1.8	1.8	Not available	1.8	1.8	1.8	1.8
1-9 ชั่วโมง	106.5	95.0	1.7	-	0.5	-	1.0	2.9	0.5	-	-	-	-	19 hours	-	-	-	-
มี	21.9	16.6	1.3	-	-	-	0.3	0.5	0.5	-	-	-	-	Available	-	-	-	-
ไม่มี	84.7	78.5	0.5	-	0.5	-	0.8	2.4	-	-	-	-	-	Not available	-	-	-	-
10-19 ชั่วโมง	447.9	382.3	1.4	-	11.4	-	5.8	18.3	5.1	1.5	1.5	1.5	1.5	1919 hours	1.5	1.5	1.5	1.5
มี	57.4	45.5	-	-	0.5	-	1.8	1.6	1.0	-	-	-	-	Available	-	-	-	-
ไม่มี	390.5	336.8	1.4	-	10.9	-	4.0	16.7	4.1	1.5	1.5	1.5	1.5	Not available	1.5	1.5	1.5	1.5
20-29 ชั่วโมง	826.0	695.9	11.1	-	16.1	-	10.2	37.5	24.0	5.7	5.7	5.7	5.7	2029 hours	5.7	5.7	5.7	5.7
มี	50.4	37.3	0.6	-	2.4	-	-	5.0	3.2	0.6	0.6	0.6	0.6	Available	0.6	0.6	0.6	0.6
ไม่มี	775.6	658.6	10.5	-	13.7	-	10.2	32.5	20.8	5.0	5.0	5.0	5.0	Not available	5.0	5.0	5.0	5.0
30-34 ชั่วโมง	456.2	337.8	7.1	0.9	14.4	-	9.4	32.6	26.1	4.5	4.5	4.5	4.5	3634 hours	4.5	4.5	4.5	4.5
มี	11.0	7.3	-	-	0.6	-	0.3	2.3	0.5	-	-	-	-	Available	-	-	-	-
ไม่มี	445.2	330.5	7.1	0.9	13.9	-	9.0	30.3	25.6	4.5	4.5	4.5	4.5	Not available	4.5	4.5	4.5	4.5
35-39 ชั่วโมง	605.4	281.8	8.7	-	25.7	2.5	20.3	63.2	21.3	7.8	7.8	7.8	7.8	3539 hours	7.8	7.8	7.8	7.8
มี	9.4	6.9	-	-	-	0.2	0.0	1.8	0.5	-	-	-	-	Available	-	-	-	-
ไม่มี	596.0	275.0	8.7	-	25.7	2.3	20.2	61.3	20.8	7.8	7.8	7.8	7.8	Not available	7.8	7.8	7.8	7.8
40-49 ชั่วโมง	1,485.9	426.7	27.6	5.0	142.5	6.2	120.0	288.4	122.1	32.0	32.0	32.0	32.0	4849 hours	32.0	32.0	32.0	32.0
มี	22.7	12.3	-	-	0.9	-	1.5	5.0	1.2	-	-	-	-	Available	-	-	-	-
ไม่มี	1,463.3	414.4	27.6	5.0	141.5	6.2	118.5	283.4	120.9	32.0	32.0	32.0	32.0	Not available	32.0	32.0	32.0	32.0
50 ชั่วโมงขึ้นไป	1,359.1	177.8	42.8	1.1	155.2	3.7	110.2	431.6	205.2	60.7	60.7	60.7	60.7	50hours and over	60.7	60.7	60.7	60.7
มี	16.1	4.2	-	-	6.9	-	-	2.0	0.7	0.4	0.4	0.4	0.4	Available	0.4	0.4	0.4	0.4
ไม่มี	1,343.0	173.6	42.8	1.1	148.4	3.7	110.2	429.6	204.6	60.3	60.3	60.3	60.3	Not available	60.3	60.3	60.3	60.3

ตารางที่ 9 จำนวนผู้จ้างทำ จำนวนตามอุตสาหกรรม จำนวนชั่วโมงทำงานต่อสัปดาห์ และภาวะความพร้อมและต้องการทำงานเพิ่มขึ้น ภาคใต้ (ต่อ)

TABLE 9 EMPLOYED PERSONS BY INDUSTRY, HOURS WORKED PER WEEK AND AVAILABILITY FOR ADDITIONAL WORK SOUTHERN REGION (Contd.)

ไตรมาสที่ 3/2553 : Quarter 3/2010

หน่วยเป็นพัน : In Thousands

จำนวนชั่วโมงทำงาน และ ภาวะความพร้อม และต้องการทำงานเพิ่มขึ้น	อุตสาหกรรม(ต่อ) Industry (Contd.)										HOURS WORKED, AND AVAILABILITY FOR ADDITIONAL WORK	
	สื่อกลาง ทางการเงิน Financial intermediation	อสังหาริมทรัพย์ และการให้เช่า Real estate & Renting	บริหารราชการ และป้องกันประเทศ Public adminis- tration & Defence	การศึกษา Education	ด้านสุขภาพและ สังคมสงเคราะห์ Health & Social work	บริการ ชุมชน สังคม & Social community	ลูกจ้างในครัว- เรือนส่วนบุคคล Private households with employed persons	องค์กร ระหว่างประเทศ Extra-territorial organizations	ไม่ทราบ	TOTAL		
ยอดรวม	32.6	71.4	198.6	195.3	106.8	124.5	13.9	-	-	-	-	TOTAL
มี	-	0.3	4.8	3.1	1.2	7.2	0.4	-	-	-	-	Available
ไม่มี	32.6	71.1	193.8	192.3	105.7	117.3	13.5	-	-	-	-	Not available
มีงานประจำแต่ไม่ได้ทำงาน	0.4	0.5	0.1	1.5	1.8	1.4	1.0	-	-	-	-	With job not work
มี	-	0.3	-	-	0.5	1.3	-	-	-	-	-	Available
ไม่มี	0.4	0.2	0.1	1.5	1.3	0.2	1.0	-	-	-	-	Not available
1-9 ชั่วโมง	-	1.8	0.0	2.4	0.1	0.5	-	-	-	-	-	9 hours
มี	-	-	-	2.3	0.0	0.5	-	-	-	-	-	Available
ไม่มี	-	1.8	0.0	0.2	0.1	-	-	-	-	-	-	Not available
10-19 ชั่วโมง	0.9	0.7	6.7	2.3	4.7	6.3	0.6	-	-	-	-	1019 hours
มี	-	-	4.1	-	-	2.5	0.4	-	-	-	-	Available
ไม่มี	0.9	0.7	2.5	2.3	4.7	3.9	0.2	-	-	-	-	Not available
20-29 ชั่วโมง	0.5	1.2	3.0	4.4	6.4	9.6	0.5	-	-	-	-	2029 hours
มี	-	-	-	0.2	0.6	0.4	-	-	-	-	-	Available
ไม่มี	0.5	1.2	3.0	4.2	5.8	9.1	0.5	-	-	-	-	Not available
30-34 ชั่วโมง	1.0	2.6	2.1	6.5	4.4	5.9	1.2	-	-	-	-	3034 hours
มี	-	-	-	-	-	-	-	-	-	-	-	Available
ไม่มี	1.0	2.6	2.1	6.5	4.4	5.9	1.2	-	-	-	-	Not available
35-39 ชั่วโมง	4.9	14.8	71.4	49.6	24.4	9.0	0.2	-	-	-	-	3539 hours
มี	-	-	-	-	-	-	-	-	-	-	-	Available
ไม่มี	4.9	14.8	71.4	49.6	24.4	9.0	0.2	-	-	-	-	Not available
40-49 ชั่วโมง	19.1	21.9	84.0	104.3	44.9	38.3	3.2	-	-	-	-	4049 hours
มี	-	-	0.1	0.6	-	1.1	-	-	-	-	-	Available
ไม่มี	19.1	21.9	83.9	103.7	44.9	37.2	3.2	-	-	-	-	Not available
50 ชั่วโมงขึ้นไป	6.1	28.0	31.3	24.2	20.3	53.6	7.3	-	-	-	-	50hours and over
มี	-	-	0.6	-	-	1.5	-	-	-	-	-	Available
ไม่มี	6.1	28.0	30.7	24.2	20.3	52.1	7.3	-	-	-	-	Not available

ตารางที่ 9 จำนวนผู้มีงานทำ อื่นนอกตามอุตสาหกรรม จำนวนชั่วโมงทำงานต่อสัปดาห์ การมีเวลาเหลือและต้องการทำงานเพิ่มขึ้น และเพศ ภาคใต้
 TABLE 9 EMPLOYED PERSONS BY INDUSTRY, HOURS WORKED PER WEEK, AVAILABILITY FOR ADDITIONAL WORK AND SEX, SOUTHERN REGION

จำนวนผู้มีงานทำ เพศและ การมีเวลาเหลือ และต้องการทำงานเพิ่มขึ้น	อุตสาหกรรม Industry											รวม Total	HOURS WORKED, SEX AND AVAILABILITY FOR ADDITIONAL WORK			
	เกษตรกรรม Agriculture	การประมง Fishing	เหมืองแร่ เหมืองหิน & Quarrying	การผลิต Manufacturing	ไฟฟ้า ก๊าซ และประปา Electricity, Gas & Water supply	ก่อสร้าง Construction	การขายส่ง การขายปลีก Wholesale & Retail trade	โรงแรม และภัตตาคาร Hotels & Restaurants	การขนส่ง Transport & Communi- cation	TOTAL (MALE)						
	1,377.2	83.1	6.0	196.3	11.4	261.5	445.3	135.5	105.1	105.1	105.1					
ชาย	2,956.5	83.1	6.0	196.3	11.4	261.5	445.3	135.5	105.1	105.1	105.1	105.1	105.1	105.1	105.1	105.1
มี	115.7	1.9	-	5.7	0.2	8.4	9.6	4.2	1.0	1.0	1.0	1.0	1.0	1.0	1.0	1.0
ไม่มี	2,840.8	81.2	6.0	190.6	11.3	253.1	435.8	131.3	104.0	104.0	104.0	104.0	104.0	104.0	104.0	104.0
มีงานประจำไม่ได้ทำงาน	37.4	0.5	-	0.8	-	9.8	1.9	3.0	1.8	1.8	1.8	1.8	1.8	1.8	1.8	1.8
มี	13.5	0.4	-	0.8	-	5.3	-	0.1	0.1	0.1	0.1	0.1	0.1	0.1	0.1	0.1
ไม่มี	23.9	0.1	-	-	-	4.4	1.9	2.9	1.8	1.8	1.8	1.8	1.8	1.8	1.8	1.8
1-9 ชั่วโมง	46.6	1.2	-	0.1	-	1.0	1.7	0.5	-	-	-	-	-	-	-	-
มี	10.3	7.9	-	1.0	-	0.3	0.3	0.5	-	-	-	-	-	-	-	-
ไม่มี	36.3	0.1	-	0.1	-	0.8	1.4	-	-	-	-	-	-	-	-	-
10-19 ชั่วโมง	224.4	1.1	-	4.2	-	5.4	10.9	0.9	1.5	1.5	1.5	1.5	1.5	1.5	1.5	1.5
มี	34.8	26.0	-	-	-	1.8	1.6	0.7	-	-	-	-	-	-	-	-
ไม่มี	189.6	166.2	-	4.2	-	3.6	9.3	0.1	1.5	1.5	1.5	1.5	1.5	1.5	1.5	1.5
20-29 ชั่วโมง	461.8	382.6	-	7.9	-	9.8	20.1	8.8	5.7	5.7	5.7	5.7	5.7	5.7	5.7	5.7
มี	30.6	23.5	-	1.1	-	-	2.6	1.9	0.6	0.6	0.6	0.6	0.6	0.6	0.6	0.6
ไม่มี	431.3	359.2	-	6.8	-	8.5	17.5	7.2	5.0	5.0	5.0	5.0	5.0	5.0	5.0	5.0
30-34 ชั่วโมง	252.8	199.5	-	6.2	-	8.5	14.9	7.2	4.4	4.4	4.4	4.4	4.4	4.4	4.4	4.4
มี	3.9	1.7	-	-	-	0.3	1.4	0.2	-	-	-	-	-	-	-	-
ไม่มี	248.9	197.8	-	6.2	-	8.2	13.5	7.0	4.4	4.4	4.4	4.4	4.4	4.4	4.4	4.4
35-39 ชั่วโมง	326.5	163.8	-	10.8	-	17.5	28.3	6.2	7.0	7.0	7.0	7.0	7.0	7.0	7.0	7.0
มี	3.4	1.5	-	-	-	0.0	1.6	-	-	-	-	-	-	-	-	-
ไม่มี	323.1	162.3	-	10.8	-	17.4	26.7	6.2	7.0	7.0	7.0	7.0	7.0	7.0	7.0	7.0
40-49 ชั่วโมง	841.0	259.1	-	78.9	-	107.7	154.8	40.5	28.2	28.2	28.2	28.2	28.2	28.2	28.2	28.2
มี	9.8	6.2	-	0.1	-	0.7	1.9	0.1	-	-	-	-	-	-	-	-
ไม่มี	831.3	252.9	-	78.8	-	107.0	152.9	40.4	28.2	28.2	28.2	28.2	28.2	28.2	28.2	28.2
50 ชั่วโมงขึ้นไป	766.0	120.8	-	87.5	-	101.9	212.8	68.3	56.4	56.4	56.4	56.4	56.4	56.4	56.4	56.4
มี	9.6	2.9	-	3.4	-	-	0.2	0.7	0.4	0.4	0.4	0.4	0.4	0.4	0.4	0.4
ไม่มี	756.4	117.9	-	84.1	-	101.9	212.7	67.7	56.1	56.1	56.1	56.1	56.1	56.1	56.1	56.1
หญิง	2,393.7	1,046.8	1.0	173.9	0.9	26.9	485.8	273.6	8.9	8.9	8.9	8.9	8.9	8.9	8.9	8.9
มี	93.5	62.8	-	6.8	-	2.4	9.7	4.1	-	-	-	-	-	-	-	-
ไม่มี	2,300.2	984.1	1.0	167.2	0.9	24.5	426.1	269.5	8.9	8.9	8.9	8.9	8.9	8.9	8.9	8.9
มีงานประจำไม่ได้ทำงาน	25.7	8.7	-	3.6	-	1.9	4.8	1.7	-	-	-	-	-	-	-	-
มี	6.8	2.5	-	0.4	-	1.6	0.9	0.6	-	-	-	-	-	-	-	-
ไม่มี	19.0	6.2	-	3.2	-	0.3	3.8	1.1	-	-	-	-	-	-	-	-
1-9 ชั่วโมง	59.9	53.9	-	0.4	-	0.3	3.8	1.1	-	-	-	-	-	-	-	-
มี	11.5	8.7	-	0.4	-	-	0.2	-	-	-	-	-	-	-	-	-
ไม่มี	48.4	45.3	-	0.4	-	-	1.0	-	-	-	-	-	-	-	-	-
10-19 ชั่วโมง	223.5	190.1	-	7.2	-	0.4	7.4	4.3	-	-	-	-	-	-	-	-
มี	22.7	19.5	-	0.5	-	0.4	7.4	4.0	-	-	-	-	-	-	-	-
ไม่มี	200.8	170.6	-	6.7	-	0.4	17.4	15.2	-	-	-	-	-	-	-	-
20-29 ชั่วโมง	364.1	313.3	-	8.3	-	0.4	17.4	15.2	-	-	-	-	-	-	-	-
มี	19.9	13.8	-	1.3	-	0.4	2.4	1.4	-	-	-	-	-	-	-	-
ไม่มี	344.3	299.4	-	7.0	-	0.4	15.0	13.9	-	-	-	-	-	-	-	-
30-34 ชั่วโมง	203.5	138.3	-	8.3	-	0.9	17.8	18.9	0.1	0.1	0.1	0.1	0.1	0.1	0.1	0.1
มี	7.2	5.6	-	0.3	-	0.0	1.0	0.3	-	-	-	-	-	-	-	-
ไม่มี	196.3	132.7	-	8.0	-	0.9	16.8	18.6	0.1	0.1	0.1	0.1	0.1	0.1	0.1	0.1
35-39 ชั่วโมง	279.0	118.0	-	14.9	-	2.8	34.8	15.0	0.8	0.8	0.8	0.8	0.8	0.8	0.8	0.8
มี	6.0	5.3	-	-	-	-	0.2	0.5	-	-	-	-	-	-	-	-
ไม่มี	272.9	112.7	-	14.9	-	2.8	34.6	14.6	0.8	0.8	0.8	0.8	0.8	0.8	0.8	0.8
40-49 ชั่วโมง	644.9	167.6	-	63.5	-	12.3	133.6	81.6	3.8	3.8	3.8	3.8	3.8	3.8	3.8	3.8
มี	12.9	6.0	-	0.8	-	0.8	3.1	1.1	-	-	-	-	-	-	-	-
ไม่มี	632.0	161.5	-	62.7	-	11.5	130.5	80.5	3.8	3.8	3.8	3.8	3.8	3.8	3.8	3.8
50 ชั่วโมงขึ้นไป	593.1	57.0	-	67.7	-	8.3	218.8	136.9	4.3	4.3	4.3	4.3	4.3	4.3	4.3	4.3
มี	6.5	1.2	-	3.4	-	-	1.8	-	-	-	-	-	-	-	-	-
ไม่มี	586.6	55.8	-	64.3	-	8.3	217.0	136.9	4.3	4.3	4.3	4.3	4.3	4.3	4.3	4.3

หมายเหตุ 32583 : Quarter 3/2010

หน่วยนับพัน : In Thousands

ตารางที่ 9 จำนวนผู้มีงานทำ จำนวนชั่วโมงทำงานต่อสัปดาห์ การมีเวลาหือพอและต้องการทำงานเพิ่มขึ้น และเพศ ภาคใต้ (ต่อ)
 TABLE 9 EMPLOYED PERSONS BY INDUSTRY, HOURS WORKED PER WEEK, AVAILABILITY FOR ADDITIONAL WORK AND SEX, SOUTHERN REGION(Contd.)

หน่วยนับพัน : In Thousands

จำนวนผู้มีงานทำ เพศ และ การมีเวลาหือพอ และต้องการทำงานเพิ่มขึ้น	อุตสาหกรรม(ต่อ) Industry (Contd.)										HOURS WORKED, SEX AND AVAILABILITY FOR ADDITIONAL WORK	
	สื่อกลาง ทางการเงิน Financial Intermediation	อสังหาริมทรัพย์ และการให้เช่า Real estate & Renting	บริหารราชการ และป้องกันประเทศ Public admini- stration & Defence	การศึกษา Education	ด้านสุขภาพและ สังคมสงเคราะห์ Health & Social work	ชุมชน สังคม Other community & Social with employed persons	ผู้จ้างในครัว- เรือนส่วนบุคคล Private households	องค์กร ระหว่างประเทศ Extra-territorial organizations	ไม่ทราบ	TOTAL (MALE)		
ชาย	11.4	38.0	137.5	71.4	24.7	50.9	1.2	-	-	-	1.2	Available
ไม่มี	-	0.1	2.8	0.6	0.0	6.0	-	-	-	-	-	Not available
มีงานประจำแต่ไม่ได้ทำงาน	11.4	37.9	134.7	70.8	24.6	44.9	1.2	-	-	-	1.2	With job not work
ไม่มี	-	0.1	0.1	-	-	1.4	-	-	-	-	-	Available
1-9 ชั่วโมง	-	-	0.1	-	-	1.3	-	-	-	-	-	Not available
ไม่มี	-	-	-	-	-	0.2	-	-	-	-	-	1-9 hours
ไม่มี	-	0.5	0.0	0.1	0.0	0.3	-	-	-	-	-	Available
10-19 ชั่วโมง	-	-	0.0	-	-	-	-	-	-	-	-	Not available
ไม่มี	-	0.5	0.0	0.1	-	-	-	-	-	-	-	10-19 hours
ไม่มี	-	0.6	4.1	0.2	-	3.3	-	-	-	-	-	Available
ไม่มี	-	-	2.1	-	-	2.5	-	-	-	-	-	Not available
ไม่มี	-	0.6	2.0	0.2	-	0.8	-	-	-	-	-	20-29 hours
20-29 ชั่วโมง	0.1	0.7	1.9	1.6	4.0	8.2	0.4	-	-	-	0.4	Available
ไม่มี	-	-	-	-	-	0.4	-	-	-	-	-	Not available
ไม่มี	0.1	0.7	1.9	1.6	4.0	8.2	0.4	-	-	-	0.4	Available
ไม่มี	-	0.7	1.9	1.6	4.0	7.7	0.4	-	-	-	0.4	Not available
30-34 ชั่วโมง	0.4	1.6	1.7	1.5	0.6	1.6	-	-	-	-	-	30-34 hours
ไม่มี	-	-	-	-	-	-	-	-	-	-	-	Available
ไม่มี	0.4	1.6	1.7	1.5	0.6	1.6	-	-	-	-	-	Not available
35-39 ชั่วโมง	1.6	8.5	45.1	17.2	7.5	3.7	-	-	-	-	-	35-39 hours
ไม่มี	-	-	-	-	-	-	-	-	-	-	-	Available
ไม่มี	1.6	8.5	45.1	17.2	7.5	3.7	-	-	-	-	-	Not available
40-49 ชั่วโมง	5.9	12.7	56.8	40.7	8.2	14.0	0.3	-	-	-	0.3	40-49 hours
ไม่มี	-	-	0.1	0.6	-	-	-	-	-	-	-	Available
ไม่มี	5.9	12.7	56.7	40.1	8.2	14.0	0.3	-	-	-	0.3	Not available
50 ชั่วโมงขึ้นไป	3.3	13.3	27.8	10.2	4.5	18.5	0.5	-	-	-	0.5	50 hours and over
ไม่มี	-	-	0.6	-	-	1.5	-	-	-	-	-	Available
ไม่มี	3.3	13.3	27.2	10.2	4.5	17.0	0.5	-	-	-	0.5	Not available
หญิง	21.3	33.4	61.0	123.9	82.2	73.6	12.7	-	-	-	12.7	TOTAL (FEMALE)
ไม่มี	-	0.2	2.0	2.5	1.1	1.2	0.4	-	-	-	0.4	Available
ไม่มี	21.3	33.2	59.1	121.4	81.0	72.4	12.3	-	-	-	12.3	Not available
มีงานประจำแต่ไม่ได้ทำงาน	0.4	0.4	-	1.5	1.8	-	1.0	-	-	-	1.0	With job not work
ไม่มี	-	0.2	-	-	0.5	-	-	-	-	-	-	Available
ไม่มี	0.4	0.2	-	1.5	1.3	0.1	1.0	-	-	-	1.0	Not available
1-9 ชั่วโมง	-	1.2	-	2.3	0.1	0.1	-	-	-	-	-	1-9 hours
ไม่มี	-	-	-	2.3	-	0.1	-	-	-	-	-	Available
ไม่มี	-	1.2	-	0.1	0.1	-	-	-	-	-	-	Not available
10-19 ชั่วโมง	0.9	0.1	2.5	2.1	4.7	3.1	0.6	-	-	-	0.6	10-19 hours
ไม่มี	-	-	2.0	-	-	-	0.4	-	-	-	0.4	Available
ไม่มี	0.9	0.1	0.5	2.1	4.7	3.1	0.2	-	-	-	0.2	Not available
20-29 ชั่วโมง	0.4	0.6	1.2	2.8	2.4	1.4	0.1	-	-	-	0.1	20-29 hours
ไม่มี	-	-	-	0.2	0.6	-	-	-	-	-	-	Available
ไม่มี	0.4	0.6	1.2	2.6	1.8	1.4	0.1	-	-	-	0.1	Not available
30-34 ชั่วโมง	0.5	1.0	0.4	5.0	3.8	4.3	1.2	-	-	-	1.2	30-34 hours
ไม่มี	-	-	-	-	-	-	-	-	-	-	-	Available
ไม่มี	0.5	1.0	0.4	5.0	3.8	4.3	1.2	-	-	-	1.2	Not available
35-39 ชั่วโมง	3.3	6.3	26.3	32.5	16.9	5.4	0.2	-	-	-	0.2	35-39 hours
ไม่มี	-	-	-	-	-	-	-	-	-	-	-	Available
ไม่มี	3.3	6.3	26.3	32.5	16.9	5.4	0.2	-	-	-	0.2	Not available
40-49 ชั่วโมง	13.2	9.2	27.2	63.6	36.7	24.3	2.9	-	-	-	2.9	40-49 hours
ไม่มี	-	-	-	-	-	1.1	-	-	-	-	-	Available
ไม่มี	13.2	9.2	27.2	63.6	36.7	23.2	2.9	-	-	-	2.9	Not available
50 ชั่วโมงขึ้นไป	2.7	14.7	3.5	14.0	15.9	35.1	6.8	-	-	-	6.8	50 hours and over
ไม่มี	-	-	-	-	-	0.0	-	-	-	-	-	Available
ไม่มี	2.7	14.7	3.5	14.0	15.9	35.0	6.8	-	-	-	6.8	Not available

ตารางที่ 10 จำนวนผู้มีงานทำ จำนวนคนตามสถานภาพการทำงาน จำนวนชั่วโมงทำงานต่อสัปดาห์ และการมีเวลาเหลือพอและต้องการทำงานเพิ่มขึ้น ภาคใต้

TABLE 10 EMPLOYED PERSONS BY WORK STATUS, HOURS WORKED PER WEEK AND AVAILABILITY FOR ADDITIONAL WORK SOUTHERN REGION

ไตรมาสที่ 3/2553 : Quarter 3/2010

หน่วยเป็นพัน : In Thousands

จำนวนชั่วโมงทำงาน และ การมีเวลาเหลือพอ และต้องการทำงานเพิ่มขึ้น	รวม	สถานภาพการทำงาน Work Status						การรวมกลุ่ม Members of Producers' Cooperatives	HOURS WORKED, AND AVAILABILITY FOR ADDITIONAL WORK
		นายจ้าง Employer	ลูกจ้างรัฐบาล Government Employee	ลูกจ้างเอกชน Private Employee	ทำงานส่วนตัว Own Account Worker	ช่วยธุรกิจ ครอบครัว Unpaid Family Worker	TOTAL		
ยอดรวม	5,350.2	196.7	498.1	1,864.4	1,720.3	1,069.9	0.8	TOTAL	
มี	209.2	1.8	5.2	94.7	55.0	52.6	-	Available	
ไม่มี	5,141.1	195.0	492.9	1,769.7	1,665.3	1,017.4	0.8	Not available	
มีงานประจำแต่ไม่ได้ทำงาน	63.2	7.4	1.8	32.4	21.5	-	-	With job not work	
มี	20.3	0.1	-	15.0	5.1	-	-	Available	
ไม่มี	42.9	7.3	1.8	17.4	16.4	-	-	Not available	
1-9 ชั่วโมง	106.5	15.4	3.2	20.6	31.4	35.9	-	1-9 hours	
มี	21.9	0.8	-	6.0	8.6	6.5	-	Available	
ไม่มี	84.7	14.6	3.2	14.7	22.9	29.4	-	Not available	
10-19 ชั่วโมง	447.9	28.4	6.7	119.6	153.4	139.7	0.1	10-19 hours	
มี	57.4	0.3	4.1	27.2	13.6	12.3	-	Available	
ไม่มี	390.5	28.1	2.6	92.5	139.8	127.4	0.1	Not available	
20-29 ชั่วโมง	826.0	22.9	5.9	221.1	328.2	247.9	-	20-29 hours	
มี	50.4	0.6	0.2	21.4	8.5	19.8	-	Available	
ไม่มี	775.6	22.4	5.8	199.7	319.7	228.1	-	Not available	
30-34 ชั่วโมง	456.2	8.3	9.6	121.0	191.5	125.4	0.4	30-34 hours	
มี	11.0	-	-	3.4	4.6	3.0	-	Available	
ไม่มี	445.2	8.3	9.6	117.6	186.8	122.4	0.4	Not available	
35-39 ชั่วโมง	605.4	9.0	175.2	122.3	176.4	122.4	0.2	35-39 hours	
มี	9.4	-	0.2	6.6	2.2	0.4	-	Available	
ไม่มี	596.0	9.0	175.0	115.7	174.2	121.9	0.2	Not available	
40-49 ชั่วโมง	1,485.9	42.4	223.1	645.3	367.6	207.6	-	40-49 hours	
มี	22.7	-	0.1	4.9	8.1	9.7	-	Available	
ไม่มี	1,463.3	42.4	223.0	640.4	359.5	198.0	-	Not available	
50 ชั่วโมงขึ้นไป	1,359.1	62.9	72.5	582.1	450.4	191.0	0.1	50 hours and over	
มี	16.1	-	0.6	10.3	4.3	0.9	-	Available	
ไม่มี	1,343.0	62.9	71.9	571.8	446.1	190.1	0.1	Not available	

ตารางที่ 10 จำนวนผู้จ้างงาน จำนวนคนงานตามสถานภาพการทำงาน จำนวนชั่วโมงทำงานต่อสัปดาห์ การมีงานหรือว่างงาน และเพศ ภาคใต้
 TABLE 10 EMPLOYED PERSONS BY WORK STATUS, HOURS WORKED PER WEEK, AVAILABILITY FOR ADDITIONAL WORK AND SEX, SOUTHERN REGION

จำนวนชั่วโมงทำงาน เพศ และ การมีงานหรือว่าง และสถานภาพการทำงาน	สถานภาพการทำงาน Work Status						จำนวน ครอบครัว Unpaid Family Worker	จำนวนผู้ ประกอบการ Members of Producers' Cooperatives	HOURS WORKED, SEX AND AVAILABILITY FOR ADDITIONAL WORK
	นายจ้าง Employer	รัฐ Government Employee	ส่วนตัว Private Employee	ของตนเอง Own Account Worker	จ้าง Family Worker	รวม Total			
ชาย	145.9	257.7	1,095.3	1,077.6	379.5	0.6	0.6	TOTAL (MALE)	
มี	1.5	3.0	58.6	28.9	23.8	-	-	Available	
ไม่มี	144.4	254.7	1,036.7	1,048.8	355.8	-	-	Not available	
มีงานประจำไม่เต็มเวลา	2.9	0.4	21.0	13.0	-	-	-	With job not work	
มี	0.1	-	11.0	2.4	-	-	-	Available	
ไม่มี	2.8	0.4	10.0	10.7	-	-	-	Not available	
1-9 ชั่วโมง	9.2	0.0	10.0	15.0	12.4	-	-	1-9 hours	
มี	0.8	-	4.1	2.8	2.6	-	-	Available	
ไม่มี	36.3	0.0	8.4	12.2	9.8	-	-	Not available	
10-19 ชั่วโมง	18.3	4.2	65.5	89.0	47.5	-	-	10-19 hours	
มี	0.0	2.1	16.9	5.8	9.9	-	-	Available	
ไม่มี	18.2	2.1	48.7	83.2	37.5	-	-	Not available	
20-29 ชั่วโมง	18.3	2.5	125.3	232.7	83.1	-	-	20-29 hours	
มี	0.6	-	14.2	5.4	10.5	-	-	Available	
ไม่มี	17.8	2.5	111.1	227.3	72.7	-	-	Not available	
30-34 ชั่วโมง	7.1	2.5	67.4	126.1	49.3	-	-	30-34 hours	
มี	3.9	-	1.4	2.2	0.2	-	-	Available	
ไม่มี	7.1	2.5	65.9	123.9	49.1	-	-	Not available	
35-39 ชั่วโมง	5.8	87.1	71.8	114.7	47.1	-	-	35-39 hours	
มี	3.4	0.2	3.1	1.4	-	-	-	Available	
ไม่มี	32.6	86.9	68.7	114.6	47.1	-	-	Not available	
40-49 ชั่วโมง	32.6	113.4	376.6	244.1	74.4	-	-	40-49 hours	
มี	9.8	0.1	2.1	7.0	0.6	-	-	Available	
ไม่มี	32.6	113.3	374.5	237.1	73.8	-	-	Not available	
50 ชั่วโมงขึ้นไป	51.7	47.6	357.8	243.0	65.8	-	-	50 hours and over	
มี	9.6	0.6	5.8	3.2	-	-	-	Available	
ไม่มี	51.7	47.0	351.9	239.8	65.8	-	-	Not available	
หญิง	50.8	240.4	769.1	642.7	690.4	0.3	0.3	TOTAL (FEMALE)	
มี	0.3	2.2	36.1	26.1	28.8	-	-	Available	
ไม่มี	50.6	238.2	733.0	616.6	661.6	-	-	Not available	
มีงานประจำไม่เต็มเวลา	4.5	1.4	11.4	8.5	-	-	-	With job not work	
มี	-	-	4.0	2.8	-	-	-	Available	
ไม่มี	4.5	1.4	7.4	5.7	-	-	-	Not available	
1-9 ชั่วโมง	6.2	3.1	10.6	16.4	23.5	-	-	1-9 hours	
มี	0.0	-	1.8	3.9	-	-	-	Available	
ไม่มี	6.2	3.1	8.8	10.6	19.6	-	-	Not available	
10-19 ชั่วโมง	10.1	2.6	54.1	64.4	92.3	-	-	10-19 hours	
มี	0.2	2.0	7.8	7.8	2.4	-	-	Available	
ไม่มี	200.8	0.6	43.8	56.6	89.9	-	-	Not available	
20-29 ชั่วโมง	364.1	3.5	95.8	95.4	164.8	-	-	20-29 hours	
มี	19.9	0.2	7.2	3.1	9.4	-	-	Available	
ไม่มี	344.3	3.3	88.6	92.4	155.4	-	-	Not available	
30-34 ชั่วโมง	203.5	7.2	53.7	65.3	76.1	-	-	30-34 hours	
มี	7.2	-	2.0	2.4	2.8	-	-	Available	
ไม่มี	196.3	7.2	51.7	62.9	73.3	-	-	Not available	
35-39 ชั่วโมง	279.0	88.1	50.5	61.7	75.2	-	-	35-39 hours	
มี	6.0	-	3.5	2.1	0.4	-	-	Available	
ไม่มี	272.9	88.1	47.0	59.6	74.8	-	-	Not available	
40-49 ชั่วโมง	644.9	109.7	268.7	123.5	133.3	-	-	40-49 hours	
มี	12.9	-	2.8	1.1	9.1	-	-	Available	
ไม่มี	632.0	109.7	265.9	122.4	124.2	-	-	Not available	
50 ชั่วโมงขึ้นไป	593.1	24.9	224.3	207.4	125.2	-	-	50 hours and over	
มี	6.5	-	4.5	1.2	0.9	-	-	Available	
ไม่มี	586.6	24.9	219.9	206.3	124.4	-	-	Not available	

ที่มา: สสส : Quarter 3/200

หน่วยเป็นพัน : In Thousands

ตารางที่ 11 จำนวนผู้มีงานทำ จำนวนชั่วโมงทำงานต่อสัปดาห์ และการมีเวลาเหลือพอและต้องการทำงานเพิ่มขึ้น ภาคใต้

TABLE 11 EMPLOYED PERSONS BY AGE GROUP, HOURS WORKED PER WEEK AND AVAILABILITY FOR ADDITIONAL WORK SOUTHERN REGION

ไตรมาสที่ 3/2553 : Quarter 3/2010

หน่วยเป็นพัน : In Thousands

จำนวนชั่วโมงทำงาน และการมีเวลาเหลือพอ และต้องการทำงานเพิ่มขึ้น	รวม Total	กลุ่มอายุ Age Group							HOURS WORKED, AND AVAILABILITY FOR ADDITIONAL WORK
		15-19	20-24	25-29	30-34	35-39	40-49	50-59	
ยอดรวม	5,350.2	624.2	692.1	634.4	657.4	1,224.8	804.3	439.2	TOTAL
มี	209.2	38.6	44.2	25.1	26.8	39.3	15.8	6.1	Available
ไม่มี	5,141.1	585.6	647.9	609.4	630.6	1,185.5	788.5	433.1	Not available
มีงานประจำแต่ไม่ได้ทำงาน	63.2	7.7	4.8	3.8	9.4	11.3	12.5	9.7	With job not work
มี	20.3	2.8	2.0	1.1	2.7	4.8	3.7	1.9	Available
ไม่มี	42.9	4.9	2.8	2.7	6.7	6.6	8.8	7.8	Not available
1-9 ชั่วโมง	106.5	16.1	10.9	2.4	8.3	15.3	13.6	19.8	1-9 hours
มี	21.9	7.8	3.7	0.8	1.4	4.6	0.5	1.9	Available
ไม่มี	84.7	8.4	7.2	1.6	6.9	10.7	13.2	18.0	Not available
10-19 ชั่วโมง	447.9	47.9	48.3	42.9	47.6	84.0	65.4	64.7	10-19 hours
มี	57.4	11.3	12.6	4.8	8.5	7.6	4.4	1.4	Available
ไม่มี	390.5	36.6	35.7	38.1	39.1	76.4	61.0	63.3	Not available
20-29 ชั่วโมง	826.0	92.8	61.2	100.0	94.6	183.5	138.4	98.8	20-29 hours
มี	50.4	11.5	7.4	11.1	6.7	7.5	3.4	0.6	Available
ไม่มี	775.6	81.3	53.8	88.9	87.9	176.0	135.0	98.2	Not available
30-34 ชั่วโมง	456.2	53.9	39.6	48.4	52.7	126.5	72.2	44.9	30-34 hours
มี	11.0	1.7	1.7	2.2	0.0	3.6	1.5	0.3	Available
ไม่มี	445.2	18.1	37.8	46.2	52.7	122.9	70.7	44.6	Not available
35-39 ชั่วโมง	605.4	66.1	88.4	81.0	73.8	144.2	92.0	47.0	35-39 hours
มี	9.4	1.0	1.7	0.3	3.3	1.8	0.3	0.0	Available
ไม่มี	596.0	12.0	86.7	80.7	70.5	142.4	91.7	47.0	Not available
40-49 ชั่วโมง	1,485.9	60.3	187.6	163.7	184.8	330.4	229.2	84.3	40-49 hours
มี	22.7	1.5	10.7	2.1	2.9	4.9	0.0	-	Available
ไม่มี	1,463.3	59.7	186.1	161.5	181.9	325.6	229.1	84.3	Not available
50 ชั่วโมงขึ้นไป	1,359.1	54.5	152.1	193.3	186.3	329.5	181.1	70.0	50 hours and over
มี	16.1	1.1	4.4	2.7	1.4	4.5	2.1	-	Available
ไม่มี	1,343.0	54.5	151.0	188.9	185.0	325.0	179.0	70.0	Not available

ตารางที่ 11 จำนวนผู้มีงานทำ อิ่มหนวดตามกลุ่มอายุ จำนวนชั่วโมงทำงานต่อสัปดาห์ การมีเวลาเหลือพอและต้องการทำงานเพิ่มขึ้น และเพศ ภาคใต้

TABLE 11 EMPLOYED PERSONS BY AGE GROUP, HOURS WORKED PER WEEK, AVAILABILITY FOR ADDITIONAL WORK AND SEX, SOUTHERN REGION

งาน เพศ และ การมีเวลาเหลือพอ และต้องการทำงานเพิ่มขึ้น	กลุ่มอายุ Age Group						HOURS WORKED, SEX AND AVAILABILITY FOR ADDITIONAL WORK		
	15-19	20-24	25-29	30-34	35-39	40-49		50-59	>= 60
รวม	183.3	365.0	384.6	349.0	344.8	642.8	433.2	254.9	TOTAL(MALE)
Total	8.5	25.3	24.5	16.4	11.5	19.1	6.4	4.0	Available
มีงานประจำเต็มไปได้ทำงาน	173.8	339.8	360.1	332.6	333.3	623.6	426.8	250.9	Not available
ไม่มี	3.4	7.7	2.4	2.7	2.5	6.5	6.8	5.4	With job not work
มี	13.5	2.8	2.0	1.1	1.3	1.8	1.8	1.9	Available
1-9 ชั่วโมง	23.9	4.9	0.4	1.6	1.3	4.7	5.0	3.6	Not available
ไม่มี	46.6	7.9	5.3	0.8	2.2	6.5	4.9	11.1	1-9 hours
มี	10.3	3.5	2.2	0.7	0.1	2.6	0.2	0.2	Available
10-19 ชั่วโมง	36.3	4.4	3.1	2.1	2.1	3.9	4.7	10.9	Not available
ไม่มี	224.4	29.8	23.4	21.3	20.1	39.7	24.2	37.2	10-19 hours
มี	34.8	7.8	8.4	3.9	4.4	4.8	0.8	0.9	Available
ไม่มี	189.6	22.0	14.9	17.4	15.8	35.0	23.4	36.3	Not available
20-29 ชั่วโมง	461.8	64.1	35.0	62.6	46.7	84.7	75.4	55.7	20-29 hours
มี	30.6	10.2	2.4	6.9	4.9	3.1	0.9	0.6	Available
ไม่มี	431.3	53.9	32.6	55.7	41.8	81.6	74.5	55.1	Not available
30-34 ชั่วโมง	252.8	36.3	23.8	24.0	27.2	62.8	35.7	28.3	30-34 hours
มี	3.9	-	0.7	0.9	-	1.1	0.9	0.3	Available
ไม่มี	248.9	36.3	23.1	23.1	27.2	61.7	34.8	28.0	Not available
35-39 ชั่วโมง	326.5	9.6	38.6	44.5	40.7	79.7	47.3	29.4	35-39 hours
มี	3.4	0.8	0.9	0.3	0.3	0.1	-	0.0	Available
ไม่มี	323.1	37.7	43.6	40.4	36.5	79.6	47.3	29.4	Not available
40-49 ชั่วโมง	841.0	104.5	130.8	86.8	104.0	180.5	138.0	51.7	40-49 hours
มี	9.8	0.2	4.2	0.6	0.6	3.5	0.0	-	Available
ไม่มี	831.3	104.3	126.6	86.2	103.4	177.0	137.9	51.7	Not available
50 ชั่วโมงขึ้นไป	766.0	76.3	119.5	110.1	105.4	182.5	101.0	36.0	50 hours and over
มี	9.6	-	3.6	2.0	-	2.2	1.9	-	Available
ไม่มี	756.4	76.3	116.0	108.1	105.4	180.3	99.1	36.0	Not available
หญิง	2,393.7	2,591	3,074	2,855	3,127	5,821	3,711	1,843	TOTAL(FEMALE)
มี	93.5	13.3	19.7	8.7	15.3	20.2	9.4	2.1	Available
ไม่มี	2,300.2	245.8	2,877	2,768	2,973	5,619	3,617	1,822	Not available
มีงานประจำเต็มไปได้ทำงาน	25.7	0.1	2.4	1.1	6.9	4.8	5.7	4.3	With job not work
ไม่มี	6.8	-	-	-	1.5	2.9	1.8	-	Available
มี	19.0	0.1	2.4	1.1	5.4	1.9	3.9	4.3	Not available
1-9 ชั่วโมง	59.9	8.3	5.6	1.6	6.1	8.8	8.7	8.7	1-9 hours
ไม่มี	11.5	4.3	1.5	0.1	1.3	2.0	0.3	1.6	Available
มี	48.4	3.9	4.1	1.5	4.9	6.8	8.4	7.1	Not available
10-19 ชั่วโมง	223.5	18.1	25.0	21.6	27.5	44.3	41.3	27.5	10-19 hours
มี	22.7	3.5	4.2	0.9	4.1	2.9	3.7	0.4	Available
ไม่มี	200.8	14.6	20.8	20.7	23.3	41.4	37.6	27.0	Not available
20-29 ชั่วโมง	364.1	28.7	26.2	37.4	47.9	98.8	63.0	43.1	20-29 hours
มี	19.9	1.3	5.0	4.1	1.8	4.4	2.5	0.0	Available
ไม่มี	344.3	27.4	21.2	33.3	46.1	94.4	60.5	43.1	Not available
30-34 ชั่วโมง	203.5	17.6	15.8	24.4	25.5	63.7	36.5	16.6	30-34 hours
มี	7.2	1.7	1.0	1.3	0.0	2.5	0.6	0.0	Available
ไม่มี	196.3	16.0	14.8	23.1	25.5	61.3	35.9	16.5	Not available
35-39 ชั่วโมง	279.0	27.5	43.9	40.3	37.0	64.6	44.7	17.6	35-39 hours
มี	6.0	0.1	0.8	-	3.0	1.7	0.3	-	Available
ไม่มี	272.9	27.4	43.1	40.3	34.0	62.9	44.4	17.6	Not available
40-49 ชั่วโมง	644.9	83.1	114.9	76.9	80.9	150.0	91.2	32.7	40-49 hours
มี	12.9	1.3	6.5	1.5	2.3	1.4	-	-	Available
ไม่มี	632.0	81.8	108.5	75.4	78.5	148.6	91.2	32.7	Not available
50 ชั่วโมงขึ้นไป	593.1	75.8	73.8	82.1	81.0	147.1	80.1	34.0	50 hours and over
มี	6.5	1.1	0.9	0.7	1.4	2.3	0.2	-	Available
ไม่มี	586.6	74.7	72.9	81.5	79.6	144.7	79.9	34.0	Not available

หมายเหตุ: 3,255 : Quarter 3/2010

หน่วยเป็นพัน : In Thousands

ตารางที่ 12 จำนวนผู้ว่างงาน ที่ทำงานทำ ข้ามตามระยะเวลาที่หางานทำ และระดับการศึกษาที่สำเร็จ ภาคใต้

TABLE 12 UNEMPLOYED PERSONS, SEEKING-JOB BY DURATION OF SEEKING-JOB AND LEVEL OF EDUCATIONAL ATTAINMENT SOUTHERN REGION

ไตรมาสที่ 3/2553 : Quarter 3/2010

หน่วยเป็นคน : Person

ระดับการศึกษาที่สำเร็จ	รวม	ระยะเวลาที่หางานทำ						Duration of seeking job		LEVEL OF EDUCATIONAL ATTAINMENT
		< 1 เดือน	1 - 2.9 เดือน	3 - 5.9 เดือน	6 - 8.9 เดือน	9 - 11.9 เดือน	>=12 เดือน	ไม่ทราบ	TOTAL	
Total	Month	Months	Months	Months	Months	Months	Months	Months	Unknown	
ยอดรวม	9,484	2,128	2,615	1,596	966	158	2,021	-	-	TOTAL
ไม่มีการศึกษา	144	-	-	144	-	-	-	-	-	No education
ต่ำกว่าประถมศึกษา	231	-	96	135	-	-	-	-	-	Less than Elementary
ประถมศึกษา	2,733	214	2,519	-	-	-	-	-	-	Elementary
มัธยมศึกษาตอนต้น	730	682	-	48	-	-	-	-	-	Lower Secondary
มัธยมศึกษาตอนปลาย	373	324	-	-	-	-	49	-	-	Upper Secondary Level
สายสามัญ	373	324	-	-	-	-	49	-	-	General/Academic
สายอาชีวศึกษา	-	-	-	-	-	-	-	-	-	Vocational
สายวิชาการศึกษา	-	-	-	-	-	-	-	-	-	Teacher Training
อุดมศึกษา	5,272	907	-	1,269	966	158	1,972	-	-	Higher Level
สายวิชาการ	2,202	203	-	144	966	-	889	-	-	Academic
สายวิชาชีพ	2,912	704	-	1,125	-	-	1,083	-	-	Higher Technical Education
สายวิชาการศึกษา L/	158	-	-	-	-	158	-	-	-	Teacher Training L/
อื่นๆ	-	-	-	-	-	-	-	-	-	Others
ไม่ทราบ	-	-	-	-	-	-	-	-	-	Unknown

L/ รวมอาชีพระยะสั้น Including Short Course Vocational

ตารางที่ 12 จำนวนผู้ว่างงาน ที่หางานทำ จำนวนตามระยะเวลาที่หางานทำ ระดับการศึกษาที่สำเร็จ และเพศ ภาคใต้

TABLE 12 UNEMPLOYED PERSONS, SEEKING JOB BY DURATION OF SEEKING JOB, LEVEL OF EDUCATIONAL ATTAINMENT AND SEX, SOUTHERN REGION

ไตรมาสที่ 3/2553 : Quarter 3/2010

หน่วยเป็นคน : Person

ระดับการศึกษาที่สำเร็จ	ระยะเวลาที่หางานทำ							LEVEL OF EDUCATIONAL ATTAINMENT
	< 1 เดือน	1 - 2.9 เดือน	3 - 5.9 เดือน	6 - 8.9 เดือน	9 - 11.9 เดือน	>=12 เดือน	ไม่ทราบ	
Total	Month	Months	Months	Months	Months	Months	Unknown	
ชาย	869	1,988	1,309	158	2,021	-	-	MALE
ไม่มีการศึกษา	-	-	-	-	-	-	-	No education
ต่ำกว่าประถมศึกษา	-	-	135	-	-	-	-	Less than Elementary
ประถมศึกษา	214	1,988	-	-	-	-	-	Elementary
มัธยมศึกษาตอนต้น	291	-	48	-	-	-	-	Lower Secondary
มัธยมศึกษาตอนปลาย	202	-	-	-	49	-	-	Upper Secondary Level
สายสามัญ	202	-	-	-	49	-	-	General/Academic
สาขาวิชาศึกษา	-	-	-	-	-	-	-	Vocational
สาขาวิชาการศึกษา	-	-	-	-	-	-	-	Teacher Training
อุดมศึกษา	162	-	1,125	158	1,972	-	-	Higher Level
สาขาวิชาการ	162	-	-	-	889	-	-	Academic
สาขาวิชาชีพ	-	-	1,125	-	1,083	-	-	Higher Technical Education
สาขาวิชาการศึกษา	-	-	-	-	-	-	-	Teacher Training
อื่นๆ 1/	-	-	-	158	-	-	-	Others 1/
ไม่ทราบ	-	-	-	-	-	-	-	Unknown
หญิง	1,259	627	288	966	-	-	-	FEMALE
ไม่มีการศึกษา	-	-	144	-	-	-	-	No education
ต่ำกว่าประถมศึกษา	-	96	-	-	-	-	-	Less than Elementary
ประถมศึกษา	-	531	-	-	-	-	-	Elementary
มัธยมศึกษาตอนต้น	392	-	-	-	-	-	-	Lower Secondary
มัธยมศึกษาตอนปลาย	123	-	-	-	-	-	-	Upper Secondary Level
สายสามัญ	123	-	-	-	-	-	-	General/Academic
สาขาวิชาศึกษา	-	-	-	-	-	-	-	Vocational
สาขาวิชาการศึกษา	-	-	-	-	-	-	-	Teacher Training
อุดมศึกษา	744	-	144	966	-	-	-	Higher Level
สาขาวิชาการ	41	-	144	966	-	-	-	Academic
สาขาวิชาชีพ	704	-	-	-	-	-	-	Higher Technical Education
สาขาวิชาการศึกษา	-	-	-	-	-	-	-	Teacher Training
อื่นๆ 1/	-	-	-	-	-	-	-	Others 1/
ไม่ทราบ	-	-	-	-	-	-	-	Unknown

1/ รวมอาชีวาระยะสั้น Including Short Course Vocational

ตารางที่ 13 จำนวนผู้ว่างงาน ที่เคยทำงานมาก่อน อันเคยตามอาชีพที่ครั้งสุดท้าย และอุตสาหกรรมที่ครั้งสุดท้าย ภาคใต้

TABLE 13 UNEMPLOYED PERSONS, EVER WORKED BY LAST OCCUPATION AND LAST INDUSTRY SOUTHERN REGION

ไตรมาสที่ 3/2553 : Quarter 3/2010

หน่วยเป็นคน : Person

อาชีพที่ครั้งสุดท้าย	อุตสาหกรรมที่ครั้งสุดท้าย Last Industry										LAST OCCUPATION
	รวม	เกษตรกรรม	การประมง	เหมืองแร่ เหมืองหิน	การผลิต	ไฟฟ้า ก๊าซ และประปา	การก่อสร้าง	การขายส่ง การขายปลีก	โรงแรม และภัตตาคาร	การขนส่ง	
	Total	Agriculture	Fishing	Mining & Quarrying	Manufacturing	Electricity, Gas & Water supply	Construction	Wholesale & Retail trade	Hotels & Restaurants	Transport & Communi- cation	
ยอดรวม	19,495	1,395	895	-	2,539	117	2,428	3,734	5,184	2,391	TOTAL
1. ผู้ปฏิบัติงานนอก ข้าราชการระดับอาวุโส และผู้จัดการ	110	-	110	-	-	-	-	-	-	-	1. Legislators, senior officials and managers
2. ผู้ประกอบวิชาชีพด้านต่างๆ	41	-	-	-	-	-	-	-	41	-	2. Professionals
3. ผู้ประกอบวิชาชีพด้านเทคนิคสาขาต่างๆ และอาชีพที่เกี่ยวข้อง	156	-	-	-	-	-	-	-	-	-	3. Technicians and associate professionals
4. เสมียน	2,708	-	-	-	571	117	-	439	1,232	220	4. Clerks
5. พนักงานบริการและพนักงานในร้านค้า และตลาด	6,665	-	-	-	-	-	-	2,849	3,816	-	5. Service workers and shop and market sales workers
6. ผู้ปฏิบัติงานที่มีอยู่ในด้านการเกษตร และการประมง	2,181	1,395	786	-	-	-	-	-	-	-	6. Skilled agricultural and fishery workers
7. ผู้ปฏิบัติงานด้านคมนาคมทางบกที่มีเรือ และธุรกิจการสำที่ช่วยซิ่ง	2,108	-	-	-	1,339	-	441	328	-	-	7. Craft and related trades workers
8. ผู้ปฏิบัติการโรงงานและเครื่องจักร และผู้ปฏิบัติงานด้านการประกอบ	181	-	-	-	-	-	-	-	-	53	8. Plant and machine operators and assemblers
9. อาชีพขั้นพื้นฐานต่างๆ ในด้านการขาย และการให้บริการ	5,349	-	-	-	629	-	1,988	118	96	2,119	9. Elementary occupations
10. คนงานซึ่งมิได้เข้าข่ายเป็นหมวดอื่น	-	-	-	-	-	-	-	-	-	-	10. Workers not classifiable by occupation

ตารางที่ 13 จำนวนผู้ว่างงาน ที่เคยทำงานมาก่อน จำนวนตามอาชีพที่ทำงานครั้งสุดท้าย และอุตสาหกรรมที่ทำงานครั้งสุดท้าย ภาคใต้ (ต่อ)
TABLE 13 UNEMPLOYED PERSONS, EVER WORKED BY LAST OCCUPATION AND LAST INDUSTRY SOUTHERN REGION (Contd.)

หน่วยเป็นคน : Person

อาชีพที่ทำงานครั้งสุดท้าย	อุตสาหกรรมที่ทำงานครั้งสุดท้าย (ต่อ) Last Industry (Contd.)										LAST OCCUPATION	
	สื่อกลางทางการเงิน Financial Intermediation	อสังหาริมทรัพย์และการให้เช่า Real estate & Renting	บริหารราชการและป้องกันประเทศ Public administration & Defence	บริหารราชการ Public administration	การศึกษา Education	ด้านสุขภาพและสังคมสงเคราะห์ Health & Social work	ชุมชน สังคม Other community	ธุรกิจบริการ Service	ถูกจ้างในครัวเรือนส่วนบุคคล Private households	องค์กรระหว่างประเทศ Extra-territorial organizations		ไม่ทราบ Unknown
ยอดรวม	-	399	129	-	-	156	128	-	-	-	-	TOTAL
1. ผู้มีคุณลักษณะ ข้าราชการระดับอาวุโส และผู้จัดการ	-	-	-	-	-	-	-	-	-	-	-	1. Legislators, senior officials and managers
2. ผู้ประกอบวิชาชีพด้านต่างๆ	-	-	-	-	-	-	-	-	-	-	-	2. Professionals
3. ผู้ประกอบวิชาชีพด้านเทคนิคสาขาต่างๆ และอาชีพที่เกี่ยวข้อง	-	-	-	-	-	156	-	-	-	-	-	3. Technicians and associate professionals
4. เสมียน	-	-	129	-	-	-	-	-	-	-	-	4. Clerks
5. พนักงานบริการและพนักงานในร้านค้า และตลาด	-	-	-	-	-	-	-	-	-	-	-	5. Service workers and shop and market sales workers
6. ผู้ปฏิบัติงานที่มีฝีมือ ในด้านการเกษตร และเกษตรประมง	-	-	-	-	-	-	-	-	-	-	-	6. Skilled agricultural and fishery workers
7. ผู้ปฏิบัติงานด้านความสามารถทางฝีมือ และธุรกิจการค้าที่เก่าชั่ง	-	-	-	-	-	-	-	-	-	-	-	7. Craft and related trades workers
8. ผู้ปฏิบัติการโรงงานและเครื่องจักร และผู้ปฏิบัติงานด้านการประกอบ	-	-	-	-	-	-	128	-	-	-	-	8. Plant and machine operators and assemblers
9. อาชีพพื้นฐานต่างๆ ในด้านการขาย และบริการ	-	399	-	-	-	-	-	-	-	-	-	9. Elementary occupations
10. คนงานซึ่งมิได้จำแนกไว้เป็นหมวดอื่น	-	-	-	-	-	-	-	-	-	-	-	10. Workers not classifiable by occupation

ตารางที่ 13 จำนวนผู้ว่างงาน ที่เคยทำงานมาก่อน จ้างแบบตามอาชีพที่ทำงานครั้งสุดท้าย อุตสาหกรรมที่ทำงานครั้งสุดท้าย และเพศ ภาคใต้
TABLE 13 UNEMPLOYED PERSONS, EVER WORKED BY LAST OCCUPATION, LAST INDUSTRY AND SEX, SOUTHERN REGION

อาชีพที่ทำงานครั้งสุดท้าย	อุตสาหกรรมที่ทำงานครั้งสุดท้าย Last Industry										LAST OCCUPATION
	รวม	เกษตรกรรม	การประมง	เหมืองแร่ เหมืองหิน Mining & Quarrying	การผลิต Manufacturing	ไฟฟ้า ก๊าซ และประปา Electricity, Gas & Water supply	การก่อสร้าง Construction	การขายส่ง Wholesale & Retail trade	โรงแรม และภัตตาคาร Hotels & Restaurants	การขนส่ง Transport & Communi- cation	
Total	Agriculture	Fishing	Mining & Quarrying	Manufacturing	Electricity, Gas & Water supply	Construction	Wholesale & Retail trade	Hotels & Restaurants	Transport & Communi- cation	MALE	
ชาย	11,603	537	895	-	961	117	2,428	1,464	2,391	2,283	1. Legislators, senior officials and managers
1. ผู้บัญชาการทหาร ข้าราชการระดับอาวุโส และผู้จัดการ	110	-	110	-	-	-	-	-	-	-	2. Professionals
2. ผู้ประกอบวิชาชีพด้านต่างๆ	-	-	-	-	-	-	-	-	-	-	3. Technicians and associate professionals
3. ผู้ประกอบวิชาชีพด้านเทคนิคสาขาต่างๆ และอาชีพที่เกี่ยวข้อง	-	-	-	-	-	-	-	-	-	-	4. Clerks
4. เสมียน	228	-	-	-	-	117	-	-	-	111	5. Service workers and shop and market sales workers
5. พนักงานบริการและพนักงานในร้านค้า และตลาด	3,410	-	-	-	-	-	1,019	-	2,391	-	6. Skilled agricultural and fishery workers
6. ผู้ปฏิบัติงานที่มีฝีมือ ในด้านการเกษตร และการประมง	1,323	537	786	-	-	-	-	-	-	-	7. Craft and related trades workers
7. ผู้ปฏิบัติงานด้านความสามารถทางฝีมือ และธุรกิจการที่ที่เกี่ยวข้อง	1,730	-	-	-	961	-	441	328	-	-	8. Plant and machine operators and assemblers
8. ผู้ปฏิบัติการ โรงงานและเครื่องจักร และผู้ปฏิบัติงานด้านกระบวนการประกอบ	181	-	-	-	-	-	-	-	-	53	9. Elementary occupations
9. อาชีพขั้นพื้นฐานต่างๆ ในด้านการขาย และการให้บริการ	4,624	-	-	-	-	1,988	-	118	-	2,119	10. Workers not classifiable by occupation
10. คนงานซึ่งมิได้แบ่งไว้เป็นหมวดอื่น	-	-	-	-	-	-	-	-	-	-	FEMALE
หญิง	7,892	858	-	-	1,578	-	-	2,270	2,793	108	1. Legislators, senior officials and managers
1. ผู้บัญชาการทหาร ข้าราชการระดับอาวุโส และผู้จัดการ	-	-	-	-	-	-	-	-	-	-	2. Professionals
2. ผู้ประกอบวิชาชีพด้านต่างๆ	41	-	-	-	-	-	-	-	41	-	3. Technicians and associate professionals
3. ผู้ประกอบวิชาชีพด้านเทคนิคสาขาต่างๆ และอาชีพที่เกี่ยวข้อง	156	-	-	-	-	-	-	-	-	-	4. Clerks
4. เสมียน	2,479	-	-	-	571	-	-	439	1,232	108	5. Service workers and shop and market sales workers
5. พนักงานบริการและพนักงานในร้านค้า และตลาด	3,254	-	-	-	-	-	-	1,830	1,424	-	6. Skilled agricultural and fishery workers
6. ผู้ปฏิบัติงานที่มีฝีมือ ในด้านการเกษตร และการประมง	858	858	-	-	-	-	-	-	-	-	7. Craft and related trades workers
7. ผู้ปฏิบัติงานด้านความสามารถทางฝีมือ และธุรกิจการที่ที่เกี่ยวข้อง	378	-	-	-	378	-	-	-	-	-	8. Plant and machine operators and assemblers
8. ผู้ปฏิบัติการ โรงงานและเครื่องจักร และผู้ปฏิบัติงานด้านกระบวนการประกอบ	-	-	-	-	-	-	-	-	-	-	9. Elementary occupations
9. อาชีพขั้นพื้นฐานต่างๆ ในด้านการขาย และการให้บริการ	725	-	-	-	629	-	-	-	96	-	10. Workers not classifiable by occupation
10. คนงานซึ่งมิได้จำแนกไว้เป็นหมวดอื่น	-	-	-	-	-	-	-	-	-	-	

ตารางที่ 13 จำนวนผู้ว่างงาน ที่เคยทำงานมาก่อน จำแนกตามอาชีพที่ทำงานครั้งสุดท้าย อุตสาหกรรมที่ทำงานครั้งสุดท้าย และเพศ ภาคใต้ (ต่อ)
TABLE 13 UNEMPLOYED PERSONS, EVER WORKED BY LAST OCCUPATION, LAST INDUSTRY AND SEX, SOUTHERN REGION (Contd.)

อาชีพที่ทำงานครั้งสุดท้าย	อุตสาหกรรมที่ทำงานครั้งสุดท้าย (ต่อ) Last Industry (Contd.)										LAST OCCUPATION	
	สื่อกลางทางการเงิน Financial Intermediation	อสังหาริมทรัพย์ และอสังหาริมทรัพย์ Real estate & Renting	บริหารราชการ และป้องกันประเทศ Public administration & Defence	การศึกษา Education	สุขภาพและ สังคมสงเคราะห์ Health & Social work	บริการ ชุมชนอื่น Other community & Social	ครัวเรือน Private households	องค์กร ระหว่างประเทศ Extra-territorial organizations	ไม่ทราบ Unknown			
		399				128						MALE
1. ผู้ปฏิบัติงานขาย และผู้จัดการ												1. Legislators, senior officials and managers
2. ผู้ประกอบวิชาชีพด้านต่าง ๆ												2. Professionals
3. ผู้ประกอบวิชาชีพด้านเทคนิคสาขาต่าง ๆ และอาชีพที่เกี่ยวข้อง												3. Technicians and associate professionals
4. เสมียน												4. Clerks
5. พนักงานบริการและพนักงานในร้านค้า และตลาด												5. Service workers and shop and market sales workers
6. ผู้ปฏิบัติงานที่มีฝีมือในด้านเกษตร และการประมง												6. Skilled agricultural and fishery workers
7. ผู้ปฏิบัติงานด้านความสามารถที่มี และธุรกิจการที่เกี่ยวข้อง												7. Craft and related trades workers
8. ผู้ปฏิบัติการ โรงงานและเครื่องจักร และผู้ปฏิบัติงานด้านบริการประกอบ						128						8. Plant and machine operators and assemblers
9. อาชีพขั้นพื้นฐานต่าง ๆ ในด้านราชการ และอาชีพบริการ		399										9. Elementary occupations
10. คนงานซึ่งมิได้แนบไว้ในหมวดอื่น												10. Workers not classifiable by occupation
												FEMALE
1. ผู้ปฏิบัติงานขาย และผู้จัดการ		129				156						1. Legislators, senior officials and managers
2. ผู้ประกอบวิชาชีพด้านต่าง ๆ												2. Professionals
3. ผู้ประกอบวิชาชีพด้านเทคนิคสาขาต่าง ๆ และอาชีพที่เกี่ยวข้อง						156						3. Technicians and associate professionals
4. เสมียน		129										4. Clerks
5. พนักงานบริการและพนักงานในร้านค้า และตลาด												5. Service workers and shop and market sales workers
6. ผู้ปฏิบัติงานที่มีฝีมือในด้านเกษตร และการประมง												6. Skilled agricultural and fishery workers
7. ผู้ปฏิบัติงานด้านความสามารถที่มี และธุรกิจการที่เกี่ยวข้อง												7. Craft and related trades workers
8. ผู้ปฏิบัติการ โรงงานและเครื่องจักร และผู้ปฏิบัติงานด้านบริการประกอบ												8. Plant and machine operators and assemblers
9. อาชีพขั้นพื้นฐานต่าง ๆ ในด้านราชการ และอาชีพบริการ												9. Elementary occupations
10. คนงานซึ่งมิได้แนบไว้ในหมวดอื่น												10. Workers not classifiable by occupation

ตารางที่ 14 จำนวนลูกจ้าง อื่นตามค่าจ้างเฉลี่ย ผลประโยชน์ที่ได้รับ อุตสาหกรรม และเพศ ภาคใต้
TABLE 14 EMPLOYEE BY AVERAGE WAGE, FRINGE BENEFIT, INDUSTRY AND SEX, SOUTHERN REGION

หน่วยเป็นพัน : h. Thousands

อุตสาหกรรม Industry	จำนวนลูกจ้าง Total Employee	ได้รับเงิน In Cash				ได้รับประโยชน์อื่น Employee Receive Fringe Benefit				In Kind			INDUSTRY
		ค่าเฉลี่ย Average	โบนัส Bonus	ค่าล่วงเวลา Overtime	เงินอื่นๆ Other Income	อาหาร Food	เสื้อผ้าเครื่องแต่งกาย Clothes	ที่อยู่อาศัย Housing	อื่นๆ Others	MALE			
ชาย	1,351.3	7,902.5	4.7	72.3	171.3	91.9	7.4	114.2	28.3				MALE
1. เกษตรกรรม การล่าสัตว์ และการป่าไม้	377.6	5,450.1	-	7.5	8.8	4.9	0.7	43.3	6.5				1. Agriculture, hunting and forestry
2. การประมง	27.3	7,103.1	-	0.2	1.4	7.4	-	0.3	2.0				2. Fishing
3. การทำเหมืองแร่ และหินงอกหินย้อย	5.6	16,281.1	-	1.0	0.8	-	-	0.7	0.3				3. Mining and quarrying
4. การผลิต	141.6	6,990.9	1.5	23.4	8.3	5.9	0.0	20.6	1.3				4. Manufacturing
5. การไฟฟ้า ก๊าซ และการประปา	11.4	14,666.6	-	0.7	3.1	-	-	0.3	-				5. Electricity, gas and water supply
6. การก่อสร้าง	211.5	6,325.4	-	6.7	4.2	11.2	-	14.8	7.8				6. Construction
7. การขนส่ง การขายปลีก การซ่อมแซมยานยนต์ รถจักรยานยนต์ของใช้ส่วนบุคคล และของใช้ในครัวเรือน	188.4	6,684.0	0.9	10.0	19.4	21.2	2.1	8.4	1.7				7. Wholesale and retail trade, repair of motor vehicles motorcycles and personal household goods
8. โรงแรม และภัตตาคาร	50.2	8,600.1	-	5.3	18.5	31.7	0.8	4.3	3.2				8. Hotel and restaurants
9. การขนส่ง สถานีเดินรถไฟ และการคมนาคม	49.1	8,873.9	-	8.1	17.9	2.1	0.3	1.1	-				9. Transport, storage and communication
10. การเป็นสื่อกลางทางการเงิน	10.3	23,581.5	1.0	0.2	3.0	-	0.5	0.4	-				10. Financial intermediation
11. กิจกรรมด้านอสังหาริมทรัพย์ การให้เช่า และกิจกรรมทางธุรกิจ	30.3	7,640.6	-	2.1	3.3	1.1	1.2	1.9	-				11. Real estate, renting and business activities
12. การบริหารราชการ และการป้องกันประเทศ รวมทั้งการประกันสังคมภาคบังคับ	137.1	13,241.2	1.2	2.3	52.3	1.0	1.1	13.4	2.3				12. Public administration and defence, compulsory social security
13. การศึกษา	70.3	15,619.6	-	2.0	25.4	0.6	0.3	2.1	2.8				13. Education
14. งานด้านสุขภาพ และงานสังคมสงเคราะห์	17.4	10,727.4	-	1.9	3.1	0.8	0.2	0.6	0.1				14. Health and social work
15. กิจกรรมด้านบริการชุมชน สังคม และการบริการส่วนบุคคลอื่นๆ	22.1	6,038.9	-	0.8	1.8	3.2	-	1.4	0.5				15. Other community, social and personal service activity
16. ลูกจ้างในครัวเรือนส่วนบุคคล	1.2	6,022.5	-	0.2	0.1	0.8	0.2	0.5	-				16. Private households with employed persons
17. องค์กรระหว่างประเทศและองค์กรต่างประเทศอื่นๆ และสมาชิก	-	-	-	-	-	-	-	-	-				17. Extra-territorial organizations and bodies
18. ไม่ทราบ	-	-	-	-	-	-	-	-	-				18. Unknown
หญิง	1,008.2	7,675.5	4.5	79.1	150.1	119.3	9.2	73.0	20.6				FEMALE
1. เกษตรกรรม การล่าสัตว์ และการป่าไม้	289.8	4,923.0	-	9.0	7.6	3.2	-	29.6	4.9				1. Agriculture, hunting and forestry
2. การประมง	2.3	5,960.6	-	-	0.1	0.0	-	0.1	-				2. Fishing
3. การทำเหมืองแร่ และหินงอกหินย้อย	0.5	9,200.0	-	-	-	-	-	-	-				3. Mining and quarrying
4. การผลิต	127.3	5,311.0	0.7	32.3	7.7	3.7	0.3	5.1	2.3				4. Manufacturing
5. การไฟฟ้า ก๊าซ และการประปา	0.9	10,406.4	0.1	-	0.1	-	-	0.1	-				5. Electricity, gas and water supply
5. การก่อสร้าง	20.6	7,066.7	-	0.9	1.1	2.6	-	2.4	1.7				6. Construction
7. การขนส่ง การขายปลีก การซ่อมแซมยานยนต์ รถจักรยานยนต์ของใช้ส่วนบุคคล และของใช้ในครัวเรือน	121.6	6,017.4	0.5	7.1	13.0	14.6	3.8	3.0	1.1				7. Wholesale and retail trade, repair of motor vehicles motorcycles and personal household goods
8. โรงแรม และภัตตาคาร	105.1	5,435.2	0.4	3.9	21.2	70.1	1.9	10.6	1.2				8. Hotel and restaurants
9. การขนส่ง สถานีเดินรถไฟ และการคมนาคม	8.4	10,803.1	-	1.1	-	0.7	0.4	0.4	0.1				9. Transport, storage and communication
10. การเป็นสื่อกลางทางการเงิน	19.4	14,084.8	1.9	-	7.7	-	1.8	0.9	-				10. Financial intermediation
11. กิจกรรมด้านอสังหาริมทรัพย์ การให้เช่า และกิจกรรมทางธุรกิจ	26.5	8,459.3	-	5.1	3.4	2.4	-	0.5	0.2				11. Real estate, renting and business activities
12. การบริหารราชการ และการป้องกันประเทศ รวมทั้งการประกันสังคมภาคบังคับ	60.9	11,113.7	-	1.8	21.2	0.2	-	4.3	2.7				12. Public administration and defence, compulsory social security
13. การศึกษา	120.9	14,254.8	0.8	3.9	39.0	8.8	0.1	4.9	5.8				13. Education
14. งานด้านสุขภาพ และงานสังคมสงเคราะห์	71.6	13,941.2	-	13.3	24.4	4.0	0.3	5.2	0.7				14. Health and social work
15. กิจกรรมด้านบริการชุมชน สังคม และการบริการส่วนบุคคลอื่นๆ	19.8	5,759.0	-	0.2	3.8	4.1	0.5	2.2	-				15. Other community, social and personal service activity
16. ลูกจ้างในครัวเรือนส่วนบุคคล	12.7	4,745.4	-	0.4	-	5.0	0.1	3.6	0.1				16. Private households with employed persons
17. องค์กรระหว่างประเทศและองค์กรต่างประเทศอื่นๆ และสมาชิก	-	-	-	-	-	-	-	-	-				17. Extra-territorial organizations and bodies
18. ไม่ทราบ	-	-	-	-	-	-	-	-	-				18. Unknown

ตารางที่ 15 จำนวนลูกจ้างเอกชน จำนวนตามค่าจ้างเฉลี่ย ผลประโยชน์อื่นที่ได้รับ และอุตสาหกรรม ภาคใต้
TABLE 15 PRIVATE EMPLOYEE BY AVERAGE WAGE AND FRINGE BENEFIT, INDUSTRY SOUTHERN REGION

ไตรมาสที่ 3/2553 : Quarter 3/2010

หน่วยเป็นพัน : In Thousands

อุตสาหกรรม	จำนวน ลูกจ้างเอกชน Total Private Employee	ลูกจ้างเอกชนที่ได้รับผลประโยชน์อื่นๆ Private Employee Receive Fringe Benefit				ค่าจ้างเฉลี่ย Average Wage	ลูกจ้างเอกชนที่ได้รับเงิน In Cash				TOTAL	INDUSTRY
		ได้รับเป็นเงินสด ที่ได้รับเป็นเงินสดของ In Kind		ได้รับเป็นเงินสดของ In Kind			ได้รับเป็นเงินสดของ In Kind		ได้รับเป็นเงินสดของ In Kind			
		โบนัส Bonus	ค่าล่วงเวลา Overtime	เงินอื่นๆ Other Income	อาหาร เครื่องแต่งกาย Food Clothes		ที่อยู่อาศัย Housing	อื่นๆ Others				
ยอดรวม	1,862.4	6.4	118.5	148.3	198.7	15.1	136.3	35.4	35.4	TOTAL		
1. เหมตรกรรม การค้าปลีก และการป่าไม้	631.7	-	7.3	12.6	8.2	0.7	54.8	11.2	11.2	1. Agriculture, hunting and forestry		
2. การประมง	29.5	-	0.2	1.4	7.4	-	0.4	2.0	2.0	2. Fishing		
3. การทำเหมืองแร่ และเหมืองหิน	6.2	-	1.0	0.8	-	-	0.7	0.3	0.3	3. Mining and quarrying		
4. การผลิต	268.8	2.2	55.6	16.0	9.6	0.3	25.6	3.7	3.7	4. Manufacturing		
5. การไฟฟ้า ก๊าซ และการประปา	-	-	-	-	-	-	-	-	-	5. Electricity, gas and water supply		
6. การก่อสร้าง	227.9	-	7.5	3.4	13.9	-	16.7	9.5	9.5	6. Construction		
7. การขายส่ง การขายปลีก การซ่อมแซมยานยนต์ รถจักรยานยนต์ ของใช้ส่วนบุคคล และของใช้ ในครัวเรือน	310.0	1.4	17.1	32.4	35.7	5.9	11.5	2.7	2.7	7. Wholesale and retail trade, repair of motor vehicles motorcycles and personal and household goods		
8. โรงแรม และภัตตาคาร	155.3	0.4	9.2	39.7	101.7	2.8	14.9	4.4	4.4	8. Hotel and restaurants		
9. การขนส่ง สถานที่เก็บสินค้า และการคมนาคม	52.4	-	8.9	17.1	2.8	0.7	1.1	0.1	0.1	9. Transport, storage and communication		
10. การเป็นสื่อกลางทางการเงิน	23.1	1.8	0.2	9.6	-	2.3	0.9	-	-	10. Financial intermediation		
11. กิจกรรมด้านอสังหาริมทรัพย์ การให้เช่า และกิจกรรมทางธุรกิจ	40.9	-	7.3	3.6	3.4	1.2	2.1	0.2	0.2	11. Real estate, renting and business activities		
12. การบริหารราชการ และการป้องกันประเทศ รวมทั้งการประกันสังคมภาคบังคับ	-	-	-	-	-	-	-	-	-	12. Public administration and defence, compulsory social security		
13. การศึกษา	49.1	0.6	1.5	1.2	2.6	-	-	0.6	0.6	13. Education		
14. งานด้านสุขภาพ และงานสังคมสงเคราะห์	17.6	-	1.2	5.6	0.7	0.5	0.4	0.4	0.4	14. Health and social work		
15. กิจกรรมด้านบริการชุมชน สังคม และการบริการ ส่วนบุคคลอื่นๆ	36.1	-	1.1	4.7	6.9	0.5	3.1	0.5	0.5	15. Other community, social and personal service activity		
16. ลูกจ้าง ในครัวเรือนส่วนบุคคล	13.9	-	0.6	0.1	5.8	0.3	4.1	0.1	0.1	16. Private households with employed persons		
17. องค์กรระหว่างประเทศและองค์การต่างประเทศ อื่นๆ และสมาชิก	-	-	-	-	-	-	-	-	-	17. Extra-territorial organizations and bodies		
18. ไม่ทราบ	-	-	-	-	-	-	-	-	-	18. Unknown		

ตารางที่ 15 จำนวนลูกจ้างเอกชน จำนวนคนค่าจ้างเฉลี่ย ผลประโยชน์ที่ได้รับ อุตสาหกรรม และเพศ ภาคใต้
TABLE 15 PRIVATE EMPLOYEE BY AVERAGE WAGE, FRINGE BENEFIT, INDUSTRY AND SEX, SOUTHERN REGION

อุตสาหกรรม Industry	จำนวนลูกจ้าง เอกชน Total Private Employee	ลูกจ้างเอกชนที่ได้รับผลประโยชน์ Private Employee Receive Fringe Benefit						ได้รับเป็นเงิน In Kind			INDUSTRY
		ได้รับเป็นเงิน In Cash			ได้รับเป็นสิ่งของ In Kind			Housing	Others		
		โบนัส Bonus	ล่วงเวลา Overtime	เงินอื่น ๆ Other Income	อาหาร Food	เครื่องแต่งกาย Clothes	ที่อยู่อาศัย Housing				
ค่าจ้างเฉลี่ย Average Wage		2.8	60.4	78.7	90.1	6.0	86.1	23.2			
ชาย	1,094.1	6,426.0	5,127.4	5.5	4.9	0.7	33.6	6.5	1. Agriculture, hunting and forestry		
1. เหมืองแร่ การล่าสัตว์ และการป่าไม้	360.6	5,127.4	5.5	4.9	0.7	33.6	6.5	1. Agriculture, hunting and forestry			
2. การประมง	27.3	7,103.1	1.4	7.4	-	0.3	2.0	2. Fishing			
3. การทำเหมืองแร่ และเหมืองหิน	5.6	16,281.1	0.8	1.0	-	0.7	0.3	3. Mining and quarrying			
4. การผลิต	141.5	6,988.4	8.3	23.3	5.9	20.5	1.3	4. Manufacturing			
5. การไฟฟ้า ก๊าซ และการประปา	-	-	-	-	-	-	-	5. Electricity, gas and water supply			
6. การก่อสร้าง	208.6	6,276.2	3.1	6.6	11.2	14.3	7.8	6. Construction			
7. การขนส่ง การขุดลอก การซ่อมแซมยานยนต์ รถจักรยานยนต์ ของใช้ส่วนบุคคล และของใช้ในครัวเรือน	188.4	6,684.0	0.9	10.0	19.4	8.4	1.7	7. Wholesale and retail trade, repair of motor vehicles motorcycles and personal and household goods			
8. โรงแรม และภัตตาคาร	50.2	8,600.1	-	5.3	18.5	31.7	4.3	8. Hotel and restaurants			
9. การขนส่ง สถานีที่เก็บสินค้า และการคมนาคม	46.2	8,253.1	-	7.9	17.1	2.1	0.7	9. Transport, storage and communication			
10. การเป็นสื่อกลางทางการเงิน	7.5	18,300.3	0.4	0.2	2.1	-	-	10. Financial intermediation			
11. กิจกรรมด้านอสังหาริมทรัพย์ การให้เช่า และกิจกรรมทางธุรกิจ	20.6	7,631.2	-	2.1	1.1	1.7	-	11. Real estate, renting and business activities			
12. การบริหารราชการ และการป้องกันประเทศ	-	-	-	-	-	-	-	12. Public administration and defence, compulsory social security			
13. การศึกษา	17.7	6,322.3	-	-	0.6	-	-	13. Education			
14. งานด้านสุขภาพ และงานสังคมสงเคราะห์	0.7	7,873.0	-	0.2	0.2	0.0	-	14. Health and social work			
15. กิจกรรมด้านบริการชุมชน สังคม และการบริการส่วนบุคคลอื่นๆ	18.1	5,969.3	-	0.8	1.2	0.9	0.5	15. Other community, social and personal service activity			
16. ธุรกิจไมตรีสัมพันธ์ส่วนบุคคล	1.2	6,022.5	-	0.2	0.1	0.5	-	16. Private households with employed persons			
17. องค์การระหว่างประเทศและองค์การต่างประเทศอื่นๆ และสมาชิก	-	-	-	-	-	-	-	17. Extra-territorial organizations and bodies			
18. ไม่ทราบ	-	-	-	-	-	-	-	18. Unknown			
หญิง	768.4	5,716.4	3.7	58.1	69.6	108.6	50.2	12.3	FEMALE		
1. เหมืองแร่ การล่าสัตว์ และการป่าไม้	271.1	4,831.3	-	4.6	7.1	3.2	21.2	4.7	1. Agriculture, hunting and forestry		
2. การประมง	2.3	5,960.6	-	-	0.1	0.0	0.1	-	2. Fishing		
3. การทำเหมืองแร่ และเหมืองหิน	0.5	9,200.0	-	-	-	-	-	-	3. Mining and quarrying		
4. การผลิต	127.3	5,311.0	0.7	32.3	7.7	3.7	5.1	2.3	4. Manufacturing		
5. การไฟฟ้า ก๊าซ และการประปา	-	-	-	-	-	-	-	-	5. Electricity, gas and water supply		
5. การก่อสร้าง	19.3	6,526.9	-	0.9	0.3	2.6	2.4	1.7	6. Construction		
7. การขนส่ง การขุดลอก การซ่อมแซมยานยนต์ รถจักรยานยนต์ ของใช้ส่วนบุคคล และของใช้ในครัวเรือน	121.6	6,017.4	0.5	7.1	13.0	14.6	3.0	1.1	7. Wholesale and retail trade, repair of motor vehicles motorcycles and personal and household goods		
8. โรงแรม และภัตตาคาร	105.1	5,435.2	0.4	3.9	21.2	70.1	10.6	1.2	8. Hotel and restaurants		
9. การขนส่ง สถานีที่เก็บสินค้า และการคมนาคม	6.2	7,995.9	-	1.0	-	0.7	0.4	0.1	9. Transport, storage and communication		
10. การเป็นสื่อกลางทางการเงิน	15.7	13,353.3	1.4	-	7.6	-	0.9	-	10. Financial intermediation		
11. กิจกรรมด้านอสังหาริมทรัพย์ การให้เช่า และกิจกรรมทางธุรกิจ	20.2	8,854.7	-	5.1	2.5	2.3	0.4	0.2	11. Real estate, renting and business activities		
12. การบริหารราชการ และการป้องกันประเทศ รวมทั้งการประกันสังคมภาครัฐ	-	-	-	-	-	-	-	-	12. Public administration and defence, compulsory social security		
13. การศึกษา	31.4	6,797.9	0.6	1.5	1.2	2.0	-	0.6	13. Education		
14. งานด้านสุขภาพ และงานสังคมสงเคราะห์	16.9	8,605.3	-	1.0	5.4	0.3	0.3	0.4	14. Health and social work		
15. กิจกรรมด้านบริการชุมชน สังคม และการบริการส่วนบุคคลอื่นๆ	18.0	5,650.3	-	0.2	3.6	4.1	2.2	-	15. Other community, social and personal service activity		
16. ธุรกิจไมตรีสัมพันธ์ส่วนบุคคล	12.7	4,745.4	-	0.4	-	5.0	3.6	0.1	16. Private households with employed persons		
17. องค์การระหว่างประเทศและองค์การต่างประเทศอื่นๆ และสมาชิก	-	-	-	-	-	-	-	-	17. Extra-territorial organizations and bodies		
18. ไม่ทราบ	-	-	-	-	-	-	-	-	18. Unknown		

ตารางที่ 16 จำนวนลูกจ้างรัฐบาล จำนวนตามค่าจ้างเฉลี่ย โดยเฉลี่ยที่ได้รับอุตสาหกรรม และเพศ ภาคใต้
TABLE 16 GOVERNMENT EMPLOYEE BY AVERAGE WAGE, FRINGE BENEFIT, INDUSTRY AND SEX, SOUTHERN REGION

หน่วยนับ : in Thousands

อุตสาหกรรม	จำนวน ลูกจ้างรัฐบาล Total Government Employee	ค่าเฉลี่ย Average Wage	ลูกจ้างรัฐบาลที่ได้รับผลประโยชน์อื่น ๆ Government Employee Receive Fringe Benefit					ได้รับเป็นเงิน In Kind			อุตสาหกรรม INDUSTRY
			โบนัส Bonus	ค่าล่วงเวลา Overtime	เงินอื่น ๆ Other Income	อาหาร Food	เสื้อผ้า Clothes	ที่อยู่อาศัย Housing	อื่นๆ Others		
ชาย	257.2	14,182.6	1.9	11.9	92.6	1.8	1.4	28.1	5.1	MALE	
1. เภสัชกรรม การล่าสัตว์ และการป่าไม้	17.0	12,297.0	-	4.8	3.3	-	-	9.7	-	1. Agriculture, hunting and forestry	
2. การประมง	-	-	-	-	-	-	-	-	-	2. Fishing	
3. การทำเหมืองแร่ และเหมืองหิน	-	-	-	-	-	-	-	-	-	3. Mining and quarrying	
4. การผลิต	0.1	12,000.0	-	0.1	-	-	-	0.1	-	4. Manufacturing	
5. การไฟฟ้า ก๊าซ และการประปา	11.4	14,666.6	-	0.7	3.1	-	-	0.3	-	5. Electricity, gas and water supply	
6. การก่อสร้าง	2.9	9,843.1	-	0.1	1.2	-	-	0.5	-	6. Construction	
7. การขนส่ง การขายปลีก การซ่อมแซมยานยนต์ รถจักรยานยนต์ ของใช้ส่วนบุคคล และของใช้ในครัวเรือน	-	-	-	-	-	-	-	-	-	7. Wholesale and retail trade, repair of motor vehicles motorcycles and personal and household goods	
8. โรงแรมและภัตตาคาร	-	-	-	-	-	-	-	-	-	8. Hotel and restaurants	
9. การขนส่ง สถานที่เก็บสินค้า และการคมนาคม	2.8	19,020.8	-	0.2	0.8	-	-	0.4	-	9. Transport, storage and communication	
10. การเป็นสื่อกลางทางการเงิน	2.8	37,619.9	0.6	-	1.0	-	0.1	0.4	-	10. Financial intermediation	
11. กิจกรรมด้านบริหารทรัพยากรมนุษย์ การให้ค่า และกิจกรรมทางธุรกิจ	9.7	7,660.5	-	-	2.2	-	-	0.2	-	11. Real estate, renting and business activities	
12. การบริหารราชการ และการป้องกันประเทศ รวมทั้งการประกันสังคมภาคบังคับ	137.1	13,241.2	1.2	2.3	52.3	1.0	1.1	13.4	2.3	12. Public administration and defence, compulsory social security	
13. การศึกษา	52.6	18,738.0	-	2.0	25.4	-	0.3	2.1	2.8	13. Education	
14. งานด้านสุขภาพและงานสังคมสงเคราะห์	16.7	10,837.9	-	1.7	2.9	0.5	-	0.6	0.1	14. Health and social work	
15. กิจกรรมด้านบริการชุมชน สังคม และการบริการส่วนบุคคลอื่นๆ	4.0	6,351.9	-	-	0.6	0.4	-	0.5	-	15. Other community, social and personal service activity	
16. ลูกจ้างในครัวเรือนส่วนบุคคล	-	-	-	-	-	-	-	-	-	16. Private households with employed persons	
17. องค์การระหว่างประเทศและองค์การต่างประเทศอื่นๆ และสมาชิก	-	-	-	-	-	-	-	-	-	17. Extra-territorial organizations and bodies	
18. ไม่ทราบ	-	-	-	-	-	-	-	-	-	18. Unknown	
หญิง	239.9	13,951.5	0.8	21.0	80.6	10.8	0.1	22.8	8.3	FEMALE	
1. เภสัชกรรม การล่าสัตว์ และการป่าไม้	18.7	6,253.0	-	4.4	0.5	-	-	8.4	0.1	1. Agriculture, hunting and forestry	
2. การประมง	-	-	-	-	-	-	-	-	-	2. Fishing	
3. การทำเหมืองแร่ และเหมืองหิน	-	-	-	-	-	-	-	-	-	3. Mining and quarrying	
4. การผลิต	-	-	-	-	-	-	-	-	-	4. Manufacturing	
5. การไฟฟ้า ก๊าซ และการประปา	0.9	10,406.4	0.1	-	0.1	-	-	0.1	-	5. Electricity, gas and water supply	
6. การก่อสร้าง	1.3	15,390.4	-	-	0.8	-	-	-	-	6. Construction	
7. การขนส่ง การขายปลีก การซ่อมแซมยานยนต์ รถจักรยานยนต์ ของใช้ส่วนบุคคล และของใช้ในครัวเรือน	-	-	-	-	-	-	-	-	-	7. Wholesale and retail trade, repair of motor vehicles motorcycles and personal and household goods	
8. โรงแรมและภัตตาคาร	-	-	-	-	-	-	-	-	-	8. Hotel and restaurants	
9. การขนส่ง สถานที่เก็บสินค้า และการคมนาคม	2.2	18,628.6	-	0.1	-	-	-	-	-	9. Transport, storage and communication	
10. การเป็นสื่อกลางทางการเงิน	3.7	17,162.4	0.5	-	0.1	-	-	-	-	10. Financial intermediation	
11. กิจกรรมด้านบริหารทรัพยากรมนุษย์ การให้ค่า และกิจกรรมทางธุรกิจ	6.3	7,186.7	-	-	0.9	0.1	-	0.1	-	11. Real estate, renting and business activities	
12. การบริหารราชการ และการป้องกันประเทศ รวมทั้งการประกันสังคมภาคบังคับ	60.9	11,113.7	-	1.8	21.2	0.2	-	4.3	2.7	12. Public administration and defence, compulsory social security	
13. การศึกษา	89.5	16,871.4	0.2	2.5	37.8	6.7	0.1	4.9	5.2	13. Education	
14. งานด้านสุขภาพและงานสังคมสงเคราะห์	54.7	15,591.4	-	12.3	19.0	3.7	0.1	4.9	0.3	14. Health and social work	
15. กิจกรรมด้านบริการชุมชน สังคม และการบริการส่วนบุคคลอื่นๆ	1.8	6,868.7	-	-	0.2	-	-	-	-	15. Other community, social and personal service activity	
16. ลูกจ้างในครัวเรือนส่วนบุคคล	-	-	-	-	-	-	-	-	-	16. Private households with employed persons	
17. องค์การระหว่างประเทศและองค์การต่างประเทศอื่นๆ และสมาชิก	-	-	-	-	-	-	-	-	-	17. Extra-territorial organizations and bodies	
18. ไม่ทราบ	-	-	-	-	-	-	-	-	-	18. Unknown	

ไตรมาสที่ 2:553 : Quarter 2:2010

ตารางที่ 17 จำนวนลูกจ้าง จำนวนตามอาชีพ และระดับของรายได้ ภาคใต้

TABLE 17 EMPLOYEE BY OCCUPATION AND INCOME CLASS SOUTHERN REGION

ไตรมาสที่ 3/2553 : Quarter 3/2010

หน่วยเป็นพัน : In Thousands

ระดับของรายได้	อาชีพ Occupation											รวม	INCOME CLASS
	ผู้บัญญัติกฎหมาย และผู้จัดการ Legislators & Managers	วิชาชีพ ด้านต่างๆ Profes-sional	วิชาชีพ ด้านเทคนิค Technicians	เสมียน Clerks	พนักงาน บริการ Service Workers	ด้านเกษตร และประมง Agricultural & Fishery	ด้านช่างฝีมือ Craft & Related trades	ผู้ปฏิบัติงาน โรงงานเครื่องจักร Plant & Machine operators	อาชีพอื่น ฐานต่างๆ Elementary occupations	พนักงานบริษัท อยู่นอกเขต	พนักงานบริษัท อยู่นอกเขต		
ยอดรวม	48.7	208.9	132.1	161.6	301.8	626.4	329.8	161.9	391.3	-	-	TOTAL	
ต่ำกว่า 1,501 บาท	0.2	2.7	1.4	-	5.0	21.0	11.3	2.6	12.6	-	-	Less than 1,501 Baht	
1,501 - 2,500 บาท	-	1.8	0.1	1.1	10.5	51.3	12.0	1.4	28.3	-	-	1,501 - 2,500 Baht	
2,501 - 3,500 บาท	0.3	0.0	2.7	0.7	27.5	103.1	21.9	8.1	34.2	-	-	2,501 - 3,500 Baht	
3,501 - 4,500 บาท	5.8	2.6	5.1	10.8	59.9	96.8	54.6	18.8	95.4	-	-	3,501 - 4,500 Baht	
4,501 - 5,500 บาท	5.3	8.4	6.4	24.4	47.3	124.6	70.4	19.4	88.6	-	-	4,501 - 5,500 Baht	
5,501 - 6,500 บาท	4.4	9.4	12.3	17.4	51.0	93.7	51.7	31.6	66.7	-	-	5,501 - 6,500 Baht	
6,501 - 7,500 บาท	0.5	8.0	11.2	20.0	24.6	49.3	31.4	21.0	24.8	-	-	6,501 - 7,500 Baht	
7,501 - 10,000 บาท	4.2	54.1	32.9	50.4	42.9	60.6	53.1	33.8	28.1	-	-	7,501 - 10,000 Baht	
10,001 - 15,000 บาท	9.4	31.3	21.7	15.3	18.6	21.3	17.9	18.7	11.6	-	-	10,001 - 15,000 Baht	
15,001 - 20,000 บาท	1.8	18.4	17.8	8.9	6.0	4.3	2.5	3.9	0.8	-	-	15,001 - 20,000 Baht	
20,001 - 30,000 บาท	3.7	39.6	16.5	10.1	4.8	0.1	2.5	1.0	-	-	-	20,001 - 30,000 Baht	
มากกว่า 30,000 บาท	13.1	31.2	4.0	2.4	3.6	0.4	0.7	1.0	-	-	-	More than 30,000 Baht	
ไม่ทราบ	-	1.5	-	0.2	0.2	-	-	0.6	0.4	-	-	Unknown	

ตารางที่ 17 จำนวนลูกจ้าง ด้านคมนาคมอาชีพ ระดับของรายได้ และเพศ ภาคใต้
TABLE 17 EMPLOYEE BY OCCUPATION, INCOME CLASS AND SEX , SOUTHERN REGION

ไตรมาสที่ 3/2553 : Quarter 3/2010

หน่วยเป็นพัน : In Thousands

ระดับของรายได้	อาชีพ Occupation											INCOME CLASS
	รวม	ผู้บัญญัติกฎหมาย และ ผู้จัดการ Legislators & Managers	วิชาชีพ ด้านต่างๆ Professional	วิชาชีพ ด้านเทคนิค Technicians	เสมียน Clerks	พนักงาน บริการ Service Workers	ด้านการเกษตร และประมง Agricultural & Fishery	ด้านความ สามารถอาชีพ Craft & Related trades	ผู้ปฏิบัติงาน โรงงานเครื่องจักร Plant & Machine operators	อาชีพ ฐานต่างๆ Elementary occupations	คนงานซึ่งมี รายได้เกินกว่า ในหมวดอื่น Not classifiable	
ชาย	1,352.9	40.6	77.0	60.0	46.0	112.9	365.4	265.5	151.6	233.9	-	MALE
ต่ำกว่า 1,501 บาท	23.8	0.1	0.0	-	-	1.8	8.6	4.3	2.6	6.4	-	Less than 1,501 Baht
1,501 - 2,500 บาท	53.7	-	1.8	0.0	-	1.2	28.3	6.5	1.3	14.6	-	1,501 - 2,500 Baht
2,501 - 3,500 บาท	97.4	0.3	-	-	0.7	4.5	59.1	8.4	7.9	16.5	-	2,501 - 3,500 Baht
3,501 - 4,500 บาท	184.0	5.3	0.7	2.0	2.1	12.5	59.0	33.9	15.8	52.8	-	3,501 - 4,500 Baht
4,501 - 5,500 บาท	237.6	4.5	4.9	1.9	3.6	16.0	74.3	61.5	17.9	53.0	-	4,501 - 5,500 Baht
5,501 - 6,500 บาท	208.6	3.5	2.3	2.3	4.3	20.1	57.3	49.4	28.6	40.8	-	5,501 - 6,500 Baht
6,501 - 7,500 บาท	123.2	0.5	2.8	4.2	7.8	10.6	25.9	29.7	21.0	20.9	-	6,501 - 7,500 Baht
7,501 - 10,000 บาท	206.5	3.6	20.0	11.6	9.7	22.8	35.0	51.6	33.0	19.4	-	7,501 - 10,000 Baht
10,001 - 15,000 บาท	100.2	8.5	8.3	10.2	6.9	12.2	13.3	14.7	17.2	8.9	-	10,001 - 15,000 Baht
15,001 - 20,000 บาท	45.2	1.6	8.1	13.5	5.6	5.6	4.1	2.5	3.9	0.4	-	15,001 - 20,000 Baht
20,001 - 30,000 บาท	41.4	2.8	15.0	12.0	3.5	4.7	0.1	2.5	0.9	-	-	20,001 - 30,000 Baht
มากกว่า 30,000 บาท	29.7	9.9	12.5	2.4	2.0	0.8	0.4	0.7	1.0	-	-	More than 30,000 Baht
ไม่ทราบ	1.7	-	0.7	-	-	0.1	-	-	0.6	0.2	-	Unknown
หญิง	1,009.5	8.1	131.9	72.1	115.6	188.9	260.9	64.3	10.3	157.4	-	FEMALE
ต่ำกว่า 1,501 บาท	32.9	0.1	2.7	1.4	-	3.1	12.4	7.0	-	6.2	-	Less than 1,501 Baht
1,501 - 2,500 บาท	52.6	-	-	0.1	1.1	9.2	23.0	5.5	0.1	13.7	-	1,501 - 2,500 Baht
2,501 - 3,500 บาท	101.1	-	0.0	2.7	-	23.0	44.0	13.5	0.2	17.7	-	2,501 - 3,500 Baht
3,501 - 4,500 บาท	165.8	0.5	1.9	3.1	8.7	47.4	37.8	20.8	3.0	42.6	-	3,501 - 4,500 Baht
4,501 - 5,500 บาท	157.2	0.8	3.5	4.5	20.8	31.4	50.3	8.9	1.5	35.6	-	4,501 - 5,500 Baht
5,501 - 6,500 บาท	129.5	0.9	7.2	10.0	13.1	30.9	36.4	2.2	3.0	25.9	-	5,501 - 6,500 Baht
6,501 - 7,500 บาท	67.4	-	5.3	7.0	12.2	14.0	23.4	1.7	-	3.9	-	6,501 - 7,500 Baht
7,501 - 10,000 บาท	153.5	0.6	34.1	21.3	40.7	20.1	25.6	1.5	0.8	8.7	-	7,501 - 10,000 Baht
10,001 - 15,000 บาท	65.5	0.9	23.0	11.6	8.4	6.4	8.0	3.2	1.5	2.7	-	10,001 - 15,000 Baht
15,001 - 20,000 บาท	19.1	0.2	10.3	4.3	3.3	0.4	0.2	-	-	0.4	-	15,001 - 20,000 Baht
20,001 - 30,000 บาท	36.9	0.9	24.6	4.5	6.7	0.1	-	-	0.1	-	-	20,001 - 30,000 Baht
มากกว่า 30,000 บาท	26.8	3.3	18.7	1.6	0.5	2.8	-	-	-	-	-	More than 30,000 Baht
ไม่ทราบ	1.3	-	0.8	-	0.2	0.1	-	-	-	0.2	-	Unknown

ตารางที่ 18 จำนวนลูกจ้าง จำแนกตามอุตสาหกรรม และระดับของรายได้ ภาคใต้
TABLE 18 EMPLOYEE BY INDUSTRY AND INCOME CLASS SOUTHERN REGION

ไตรมาสที่ 3/2553 : Quarter 3/2010

หน่วยนับพัน : in Thousands

ระดับของรายได้	อุตสาหกรรม Industry											INCOME CLASS
	รวม	เกษตรกรรม	การประมง	เหมืองแร่ เหมืองหิน	การผลิต	ไฟฟ้า ก๊าซ และประปา	การก่อสร้าง	การขายส่ง การขายปลีก	โรงแรม และภัตตาคาร	การขนส่ง	การขนส่ง & Communi- cation	
	Total	Agriculture	Fishing	Mining & Quarrying	Manufacturing	Electric, Gas & Water supply	Construction	Wholesale & Retail trade	Hotels & Restaurants	Transport		TOTAL
ยอดรวม	2,362.4	667.8	29.5	6.2	269.3	12.4	232.1	310.0	156.0	57.6		57.6
ต่ำกว่า 1,501 บาท	56.7	30.8	-	-	10.2	-	2.2	2.7	1.2	0.6		Less than 1,501 Baht
1,501 - 2,500 บาท	106.3	71.6	2.0	-	6.8	-	4.1	8.4	6.7	-		1,501 - 2,500 Baht
2,501 - 3,500 บาท	198.5	119.2	1.7	0.2	19.7	-	11.9	16.1	13.6	3.5		2,501 - 3,500 Baht
3,501 - 4,500 บาท	349.8	95.9	4.7	-	66.9	2.1	39.8	49.3	31.1	5.4		3,501 - 4,500 Baht
4,501 - 5,500 บาท	394.8	119.1	9.7	1.2	59.6	1.6	45.7	61.4	26.1	10.7		4,501 - 5,500 Baht
5,501 - 6,500 บาท	338.1	93.2	2.7	0.8	30.3	2.0	45.5	60.7	32.3	11.0		5,501 - 6,500 Baht
6,501 - 7,500 บาท	190.7	47.1	2.7	0.4	14.1	0.3	31.9	35.9	12.4	3.7		6,501 - 7,500 Baht
7,501 - 10,000 บาท	359.9	57.0	2.5	0.5	37.5	2.7	36.2	52.0	19.3	12.9		7,501 - 10,000 Baht
10,001 - 15,000 บาท	165.7	24.7	2.5	1.7	17.2	0.2	10.3	20.8	9.1	4.1		10,001 - 15,000 Baht
15,001 - 20,000 บาท	64.3	4.9	0.3	0.4	2.5	1.4	1.1	2.0	1.1	2.4		15,001 - 20,000 Baht
20,001 - 30,000 บาท	78.3	2.4	0.7	0.0	3.1	0.8	2.9	0.1	1.2	1.2		20,001 - 30,000 Baht
มากกว่า 30,000 บาท	56.4	1.6	0.3	0.9	1.0	1.3	0.5	0.6	1.2	2.1		More than 30,000 Baht
ไม่ทราบ	2.9	0.4	-	-	0.3	-	-	-	0.7	0.1		Unknown

ตารางที่ 18 จำนวนลูกจ้าง จำนวนตามอุตสาหกรรม และระดับของรายได้ ภาคใต้ (ต่อ)
TABLE 18 EMPLOYEE BY INDUSTRY AND INCOME CLASS SOUTHERN REGION (Contd.)

ไตรมาสที่ 3/2553 : Quarter 3/2010

หน่วยเป็นพัน : In Thousands

ระดับของรายได้	อุตสาหกรรม (ต่อ) Industry (Contd.)										รวม
	สื่อกลางทางการเงิน Financial intermediation	อสังหาริมทรัพย์ และการให้เช่า & Renting	บริหารราชการ และป้องกันประเทศ Public adminis- tration & Defence	การศึกษา Education	ด้านสุขภาพและ สังคมสงเคราะห์ Health & Social work	บริการ ชุมชน สังคม Other community & Social	ลูกจ้างในครัว- เรือนส่วนบุคคล Private households with employed persons	องค์กร ระหว่างประเทศ Extra-territorial organizations	ไม่ทราบ Unknown	INCOME CLASS	
ทั้งหมด	29.7	56.9	198.6	191.7	89.1	41.9	13.9	-	-	TOTAL	
ต่ำกว่า 1,501 บาท	-	0.5	2.9	2.7	1.8	0.8	0.4	-	-	Less than 1,501 Baht	
1,501 - 2,500 บาท	0.9	-	-	1.8	0.1	3.1	0.8	-	-	1,501 - 2,500 Baht	
2,501 - 3,500 บาท	0.5	0.1	0.6	4.8	1.1	2.8	2.9	-	-	2,501 - 3,500 Baht	
3,501 - 4,500 บาท	1.0	7.6	21.2	9.0	2.4	11.1	2.3	-	-	3,501 - 4,500 Baht	
4,501 - 5,500 บาท	1.0	12.6	18.5	13.1	6.4	4.7	3.4	-	-	4,501 - 5,500 Baht	
5,501 - 6,500 บาท	1.5	7.7	16.6	10.6	15.2	6.3	1.8	-	-	5,501 - 6,500 Baht	
6,501 - 7,500 บาท	0.4	7.4	9.7	8.1	11.0	5.3	0.4	-	-	6,501 - 7,500 Baht	
7,501 - 10,000 บาท	5.7	14.0	38.2	54.9	18.9	5.7	2.0	-	-	7,501 - 10,000 Baht	
10,001 - 15,000 บาท	4.5	3.6	28.0	23.5	14.3	1.3	-	-	-	10,001 - 15,000 Baht	
15,001 - 20,000 บาท	4.1	0.6	28.1	9.8	5.3	0.3	-	-	-	15,001 - 20,000 Baht	
20,001 - 30,000 บาท	6.9	2.3	26.9	21.9	7.4	0.4	-	-	-	20,001 - 30,000 Baht	
มากกว่า 30,000 บาท	3.1	0.5	7.3	31.0	4.9	0.1	-	-	-	More than 30,000 Baht	
ไม่ทราบ	-	-	0.6	0.6	0.2	-	-	-	-	Unknown	

ตารางที่ 18 จำนวนผู้จ้างแยกตามอุตสาหกรรม ระดับของรายได้ และเพศ ภาคใต้
TABLE 18 EMPLOYEE BY INDUSTRY, INCOME CLASS AND SEX, SOUTHERN REGION

ไตรมาสที่ 3/2553 : Quarter 3/2010

หน่วยนับพัน : in Thousands

ระดับของรายได้	อุตสาหกรรม Industry											รวม	INCOME CLASS
	เกษตรกรรม Agriculture	การประมง Fishing	เหมืองแร่ เหมืองหิน & Quarrying	การผลิต Manufacturing	ไฟฟ้า ก๊าซ และประปา Electric, Gas & Water supply	การก่อสร้าง Construction	การขายส่ง Wholesale & Retail trade	โรงแรม และภัตตาคาร Hotels & Restaurants	การขนส่ง Transport	การขนส่ง Communi- cation	รวม		
ชาย	377.8	27.3	5.6	141.8	11.4	211.5	188.4	50.9	49.1		MALE		
ต่ำกว่า 1,501 บาท	14.2	-	-	3.1	-	2.2	1.3	0.1	0.6		Less than 1,501 Baht		
1,501 - 2,500 บาท	39.3	1.6	-	0.7	-	4.1	5.2	0.7	-		1,501 - 2,500 Baht		
2,501 - 3,500 บาท	66.2	1.7	0.2	5.6	-	11.2	5.4	2.2	3.5		2,501 - 3,500 Baht		
3,501 - 4,500 บาท	56.7	3.8	-	24.0	2.1	37.2	27.1	4.0	5.4		3,501 - 4,500 Baht		
4,501 - 5,500 บาท	63.8	9.6	1.2	38.5	1.2	39.1	39.1	4.3	8.4		4,501 - 5,500 Baht		
5,501 - 6,500 บาท	58.0	2.7	0.8	21.0	1.8	41.3	33.7	14.2	9.2		5,501 - 6,500 Baht		
6,501 - 7,500 บาท	23.6	2.5	0.4	8.8	0.3	30.2	26.5	6.3	2.8		6,501 - 7,500 Baht		
7,501 - 10,000 บาท	33.2	1.7	-	23.3	2.6	33.6	34.2	9.9	10.9		7,501 - 10,000 Baht		
10,001 - 15,000 บาท	15.4	2.5	1.7	11.4	0.1	9.1	13.4	5.6	4.0		10,001 - 15,000 Baht		
15,001 - 20,000 บาท	3.3	0.3	0.4	1.6	1.3	1.1	2.0	0.9	2.4		15,001 - 20,000 Baht		
20,001 - 30,000 บาท	2.4	0.7	0.0	3.1	0.7	2.1	-	1.0	0.7		20,001 - 30,000 Baht		
มากกว่า 30,000 บาท	1.6	0.3	0.9	0.4	1.3	0.3	0.5	1.1	1.2		More than 30,000 Baht		
ไม่ทราบ	0.2	-	-	0.2	-	-	-	0.7	0.1		Unknown		
หญิง	290.0	2.3	0.5	127.4	0.9	20.6	121.6	105.1	8.4		FEMALE		
ต่ำกว่า 1,501 บาท	16.6	-	-	7.1	-	-	1.4	1.1	-		Less than 1,501 Baht		
1,501 - 2,500 บาท	32.3	0.4	-	6.1	-	-	3.2	6.0	-		1,501 - 2,500 Baht		
2,501 - 3,500 บาท	53.0	-	-	14.1	-	0.7	10.7	11.4	-		2,501 - 3,500 Baht		
3,501 - 4,500 บาท	39.2	0.9	-	42.9	-	2.6	22.2	27.2	-		3,501 - 4,500 Baht		
4,501 - 5,500 บาท	55.3	0.1	-	21.1	0.4	6.6	22.3	21.8	2.3		4,501 - 5,500 Baht		
5,501 - 6,500 บาท	35.2	-	-	9.3	0.2	4.2	27.1	18.2	1.8		5,501 - 6,500 Baht		
6,501 - 7,500 บาท	23.5	0.2	-	5.3	-	1.7	9.4	6.0	0.8		6,501 - 7,500 Baht		
7,501 - 10,000 บาท	23.9	0.8	0.5	14.2	0.1	2.7	17.8	9.4	2.0		7,501 - 10,000 Baht		
10,001 - 15,000 บาท	9.3	-	-	5.8	0.1	1.2	7.4	3.5	0.1		10,001 - 15,000 Baht		
15,001 - 20,000 บาท	1.6	-	-	0.9	0.1	-	-	0.2	-		15,001 - 20,000 Baht		
20,001 - 30,000 บาท	-	-	-	-	0.1	0.8	0.1	0.2	0.5		20,001 - 30,000 Baht		
มากกว่า 30,000 บาท	-	-	-	0.6	-	0.2	0.1	0.1	1.0		More than 30,000 Baht		
ไม่ทราบ	0.2	-	-	0.1	-	-	-	-	-		Unknown		

รายงานผลการสำรวจแรงงาน

REPORT OF THE LABOR FORCE SURVEY

ฉบับที่	1	รายงานผลการสำรวจแรงงาน (รอบที่ 1) มกราคม 2506
No.	1	Report of the Labor Force Survey (Round 1) January 1963
ฉบับที่	2	รายงานผลการสำรวจแรงงาน (รอบที่ 2-3) กุมภาพันธ์ - มีนาคม 2506
No.	2	Report of the Labor Force Survey (Round 2-3) February-March 1963
ฉบับที่	3	รายงานผลการสำรวจแรงงาน (รอบที่ 4) กรกฎาคม 2506
No.	3	Report of the Labor Force Survey (Round 4) July 1963
ฉบับที่	4	รายงานผลการสำรวจแรงงานในเขตเทศบาลนครกรุงเทพและธนบุรี พ.ศ. 2508-2509
No.	4	Report of the Labor Force Survey, Bangkok-Thonburi Municipal Areas 1965-1966
ฉบับที่	5	รายงานเบื้องต้นการสำรวจแรงงานในเขตเทศบาลนครกรุงเทพและธนบุรี พ.ศ. 2509-2510
No.	5	Preliminary Report of the Labor Force Survey, Bangkok-Thonburi Municipal Areas 1966-1967
ฉบับที่	6	รายงานภาคสมบูรณ์การสำรวจแรงงานในเขตเทศบาลนครกรุงเทพและธนบุรี พ.ศ. 2509-2510
No.	6	Final Report of the Labor Force Survey, Bangkok-Thonburi Municipal Areas 1966-1967
ฉบับที่	7	รายงานเบื้องต้นการสำรวจแรงงานในเขตชนบท 2509-2510
No.	7	Preliminary Report of the Labor Force Survey, Rural Areas 1966-1967
ฉบับที่	8	รายงานภาคสมบูรณ์การสำรวจแรงงานในเขตชนบท 2509-2510
No.	8	Final Report of the Labor Force Survey, Rural Areas 1966-1967
ฉบับที่	9	รายงานเบื้องต้นการสำรวจแรงงานในเขตเทศบาลทั่วราชอาณาจักร สิงหาคม-ตุลาคม 2510
No.	9	Preliminary Report of the Labor Force Survey, All Municipal Areas August-October 1967
ฉบับที่	10	รายงานภาคสมบูรณ์การสำรวจแรงงานในเขตเทศบาลทั่วราชอาณาจักร สิงหาคม-ตุลาคม 2510
No.	10	Final Report of the Labor Force Survey, All Municipal Areas August-October 1967
ฉบับที่	11	รายงานเบื้องต้นการสำรวจแรงงานในเขตเทศบาลทั่วราชอาณาจักรกุมภาพันธ์-เมษายน 2511
No.	11	Preliminary Report of the Labor Force Survey, All Municipal Areas February-April 1968
ฉบับที่	12	รายงานภาคสมบูรณ์การสำรวจแรงงานในเขตเทศบาลทั่วราชอาณาจักร กุมภาพันธ์-เมษายน 2511
No.	12	Final Report of the Labor Force Survey, All Municipal Areas February-April 1968
ฉบับที่	13	รายงานเบื้องต้นการสำรวจแรงงานในเขตเทศบาลทั่วราชอาณาจักร สิงหาคม-ตุลาคม 2511
No.	13	Preliminary Report of the Labor Force Survey, All Municipal Areas August-October 1968
ฉบับที่	14	รายงานภาคสมบูรณ์การสำรวจแรงงานในเขตเทศบาลทั่วราชอาณาจักร สิงหาคม-ตุลาคม 2511
No.	14	Final Report of the Labor Force Survey, All Municipal Areas August-October 1968
ฉบับที่	15	รายงานผลการสำรวจแรงงานในเขตเทศบาลทั่วราชอาณาจักร (รอบที่ 6) พฤษภาคม 2507
No.	15	Report of the Labor Force Survey (Round 6), All Municipal Areas, May 1964
ฉบับที่	16	รายงานเบื้องต้นการสำรวจแรงงานทั่วราชอาณาจักร กรกฎาคม-กันยายน 2512
No.	16	Preliminary Report of the Labor Force Survey, Whole Kingdom July-September 1969

ฉบับที่	17	รายงานภาคสมมุติการสำรวจแรงงาน ที่ราชอาณาจักร กรกฎาคม-กันยายน 2512
No.	17	Final Report of the Labor Force Survey, Whole Kingdom July-September 1969
ฉบับที่	18	รายงานผลการสำรวจแรงงาน ที่ราชอาณาจักร (รอบที่ 1) มกราคม-มีนาคม 2514
No.	18	Report of the Labor Force Survey, Whole Kingdom (Round 1) January-March 1971
ฉบับที่	19	รายงานผลการสำรวจแรงงาน ที่ราชอาณาจักร (รอบที่ 2) กรกฎาคม-กันยายน 2514
No.	19	Report of the Labor Force Survey, Whole Kingdom (Round 2) July-September 1971
ฉบับที่	20	รายงานเบื้องต้นการสำรวจแรงงาน ที่ราชอาณาจักร (รอบที่ 1) มกราคม-มีนาคม 2515
No.	20	Preliminary Report of the Labor Force Survey, Whole Kingdom (Round 1) January-March 1972
ฉบับที่	21	รายงานภาคสมมุติการสำรวจแรงงาน ที่ราชอาณาจักร (รอบที่ 1) มกราคม-มีนาคม 2515
No.	21	Final Report of the Labor Force Survey, Whole Kingdom (Round 1) January-March 1972
ฉบับที่	22	รายงานเบื้องต้นการสำรวจแรงงาน ที่ราชอาณาจักร (รอบที่ 2) กรกฎาคม-กันยายน 2515
No.	22	Preliminary Report of the Labor Force Survey, Whole Kingdom (Round 2) July-September 1972
ฉบับที่	23	รายงานภาคสมมุติการสำรวจแรงงาน ที่ราชอาณาจักร (รอบที่ 2) กรกฎาคม-กันยายน 2515
No.	23	Final Report of the Labor Force Survey, Whole Kingdom (Round 2) July-September 1972
ฉบับที่	24	รายงานเบื้องต้นการสำรวจแรงงาน ที่ราชอาณาจักร (รอบที่ 1) มกราคม-มีนาคม 2516
No.	24	Preliminary Report of the Labor Force Survey, Whole Kingdom (Round 1) January-March 1973
ฉบับที่	25	รายงานภาคสมมุติการสำรวจแรงงาน ที่ราชอาณาจักร (รอบที่ 1) มกราคม-มีนาคม 2516
No.	25	Final Report of the Labor Force Survey, Whole Kingdom (Round 1) January-March 1973
ฉบับที่	26	รายงานเบื้องต้นการสำรวจแรงงาน ที่ราชอาณาจักร (รอบที่ 2) กรกฎาคม-กันยายน 2516
No.	26	Preliminary Report of the Labor Force Survey, Whole Kingdom (Round 2) July-September 1973
ฉบับที่	27	รายงานภาคสมมุติการสำรวจแรงงาน ที่ราชอาณาจักร (รอบที่ 2) กรกฎาคม-กันยายน 2516
No.	27	Final Report of the Labor Force Survey, Whole Kingdom (Round 2) July-September 1973
ฉบับที่	28	รายงานเบื้องต้นการสำรวจแรงงาน ที่ราชอาณาจักร (รอบที่ 1) มกราคม-มีนาคม 2517
No.	28	Preliminary Report of the Labor Force Survey, Whole Kingdom (Round 1) January-March 1974
ฉบับที่	29	รายงานภาคสมมุติการสำรวจแรงงาน ที่ราชอาณาจักร (รอบที่ 1) มกราคม-มีนาคม 2517
No.	29	Final Report of the Labor Force Survey, Whole Kingdom (Round 1) January-March 1974
ฉบับที่	30	รายงานเบื้องต้นการสำรวจแรงงาน ที่ราชอาณาจักร (รอบที่ 2) กรกฎาคม-กันยายน 2517
No.	30	Preliminary Report of the Labor Force Survey, Whole Kingdom (Round 2) July-September 1974
ฉบับที่	31	รายงานภาคสมมุติการสำรวจแรงงาน ที่ราชอาณาจักร (รอบที่ 2) กรกฎาคม-กันยายน 2517
No.	31	Final Report of the Labor Force Survey, Whole Kingdom (Round 2) July-September 1974

ฉบับที่	86	รายงานผลการสำรวจภาวะการทำงานของคนไทยทั้งประเทศ (รอบที่ 2) พฤษภาคม 2541
No.	86	Report of the Labor Force Survey, Whole Kingdom (Round 2) May 1998
ฉบับที่	87	รายงานผลการสำรวจภาวะการทำงานของคนไทยทั้งประเทศ (รอบที่ 3) สิงหาคม 2541
No.	87	Report of the Labor Force Survey, Whole Kingdom (Round 3) August 1998
ฉบับที่	88	รายงานผลการสำรวจภาวะการทำงานของคนไทยทั้งประเทศ (รอบที่ 4) พฤศจิกายน 2541
No.	88	Report of the Labor Force Survey, Whole Kingdom (Round 4) November 1998
ฉบับที่	89	รายงานผลการสำรวจภาวะการทำงานของคนไทยทั้งประเทศ (รอบที่ 1) กุมภาพันธ์ 2542
No.	89	Report of the Labor Force Survey, Whole Kingdom (Round 1) February 1999
ฉบับที่	90	รายงานผลการสำรวจภาวะการทำงานของคนไทยทั้งประเทศ (รอบที่ 2) พฤษภาคม 2542
No.	90	Report of the Labor Force Survey, Whole Kingdom (Round 2) May 1999
ฉบับที่	91	รายงานผลการสำรวจภาวะการทำงานของคนไทยทั้งประเทศ (รอบที่ 3) สิงหาคม 2542
No.	91	Report of the Labor Force Survey, Whole Kingdom (Round 3) August 1999
ฉบับที่	92	รายงานผลการสำรวจภาวะการทำงานของคนไทยทั้งประเทศ (รอบที่ 4) พฤศจิกายน 2542
No.	92	Report of the Labor Force Survey, Whole Kingdom (Round 4) November 1999
ฉบับที่	93	รายงานผลการสำรวจภาวะการทำงานของคนไทยทั้งประเทศ (รอบที่ 1) กุมภาพันธ์ 2543
No.	93	Report of the Labor Force Survey, Whole Kingdom (Round 1) February 2000
ฉบับที่	94	รายงานผลการสำรวจภาวะการทำงานของคนไทยทั้งประเทศ (รอบที่ 2) พฤษภาคม 2543
No.	94	Report of the Labor Force Survey, Whole Kingdom (Round 2) May 2000
ฉบับที่	95	รายงานผลการสำรวจภาวะการทำงานของคนไทยทั้งประเทศ (รอบที่ 3) สิงหาคม 2543
No.	95	Report of the Labor Force Survey, Whole Kingdom (Round 3) August 2000
ฉบับที่	96	รายงานผลการสำรวจภาวะการทำงานของคนไทยทั้งประเทศ (รอบที่ 4) พฤศจิกายน 2543
No.	96	Report of the Labor Force Survey, Whole Kingdom (Round 4) November 2000
ฉบับที่	97	รายงานผลการสำรวจภาวะการทำงานของคนไทยทั้งประเทศ (ไตรมาสที่ 1) มกราคม-มีนาคม 2544
No.	97	Report of the Labor Force Survey, Whole Kingdom (Quarter 1) January-March 2001
ฉบับที่	98	รายงานผลการสำรวจภาวะการทำงานของคนไทยทั้งประเทศ (ไตรมาสที่ 2) เมษายน-มิถุนายน 2544
No.	98	Report of the Labor Force Survey, Whole Kingdom (Quarter 2) April-June 2001
ฉบับที่	99	รายงานผลการสำรวจภาวะการทำงานของคนไทยทั้งประเทศ (ไตรมาสที่ 3) กรกฎาคม-กันยายน 2544
No.	99	Report of the Labor Force Survey, Whole Kingdom (Quarter 3) July-September 2001
ฉบับที่	100	รายงานผลการสำรวจภาวะการทำงานของคนไทยทั้งประเทศ (ไตรมาสที่ 4) ตุลาคม-ธันวาคม 2544
No.	100	Report of the Labor Force Survey, Whole Kingdom (Quarter 4) October-December 2001

ฉบับที่	101	รายงานผลการสำรวจภาวะการทำงานของประชากร ทั้งราชอาณาจักร (ไตรมาสที่ 1) มกราคม-มีนาคม 2545
No.	101	Report of the Labor Force Survey, Whole Kingdom (Quarter 1) January-March 2002
ฉบับที่	102	รายงานผลการสำรวจภาวะการทำงานของประชากร ทั้งราชอาณาจักร (ไตรมาสที่ 2) เมษายน-มิถุนายน 2545
No.	102	Report of the Labor Force Survey, Whole Kingdom (Quarter 2) April-June 2002
ฉบับที่	103	รายงานผลการสำรวจภาวะการทำงานของประชากร ทั้งราชอาณาจักร (ไตรมาสที่ 3) กรกฎาคม-กันยายน 2545
No.	103	Report of the Labor Force Survey, Whole Kingdom (Quarter 3) July-September 2002
ฉบับที่	104	รายงานผลการสำรวจภาวะการทำงานของประชากร ทั้งราชอาณาจักร (ไตรมาสที่ 4) ตุลาคม-ธันวาคม 2545
No.	104	Report of the Labor Force Survey, Whole Kingdom (Quarter 4) October-December 2002
ฉบับที่	105	รายงานผลการสำรวจภาวะการทำงานของประชากร ทั้งราชอาณาจักร (ไตรมาสที่ 1) มกราคม-มีนาคม 2546
No.	105	Report of the Labor Force Survey, Whole Kingdom (Quarter 1) January-March 2003
ฉบับที่	106	รายงานผลการสำรวจภาวะการทำงานของประชากร ทั้งราชอาณาจักร (ไตรมาสที่ 2) เมษายน-มิถุนายน 2546
No.	106	Report of the Labor Force Survey, Whole Kingdom (Quarter 2) April-June 2003
ฉบับที่	107	รายงานผลการสำรวจภาวะการทำงานของประชากร ทั้งราชอาณาจักร (ไตรมาสที่ 3) กรกฎาคม-กันยายน 2546
No.	107	Report of the Labor Force Survey, Whole Kingdom (Quarter 3) July-September 2003
ฉบับที่	108	รายงานผลการสำรวจภาวะการทำงานของประชากร ทั้งราชอาณาจักร (ไตรมาสที่ 4) ตุลาคม-ธันวาคม 2546
No.	108	Report of the Labor Force Survey, Whole Kingdom (Quarter 4) October-December 2003
ฉบับที่	109	รายงานผลการสำรวจภาวะการทำงานของประชากร ทั้งราชอาณาจักร (ไตรมาสที่ 1) มกราคม-มีนาคม 2547
No.	109	Report of the Labor Force Survey, Whole Kingdom (Quarter 1) January-March 2004
ฉบับที่	110	รายงานผลการสำรวจภาวะการทำงานของประชากร ทั้งราชอาณาจักร (ไตรมาสที่ 2) เมษายน-มิถุนายน 2547
No.	110	Report of the Labor Force Survey, Whole Kingdom (Quarter 2) April-June 2004
ฉบับที่	111	รายงานผลการสำรวจภาวะการทำงานของประชากร ทั้งราชอาณาจักร (ไตรมาสที่ 3) กรกฎาคม-กันยายน 2547
No.	111	Report of the Labor Force Survey, Whole Kingdom (Quarter 3) July-September 2004

ฉบับที่	112	รายงานผลการสำรวจภาวะการทำงานของประชากร ทัวราชอาณาจักร (ไตรมาสที่ 4) ตุลาคม - ธันวาคม 2547
No.	112	Report of the Labor Force Survey, Whole Kingdom (Quarter 4) October-December 2004
ฉบับที่	113	รายงานผลการสำรวจภาวะการทำงานของประชากร ทัวราชอาณาจักร (ไตรมาสที่ 1) มกราคม-มีนาคม 2548
No.	113	Report of the Labor Force Survey, Whole Kingdom (Quarter 1) January-March 2005
ฉบับที่	114	รายงานผลการสำรวจภาวะการทำงานของประชากร ทัวราชอาณาจักร (ไตรมาสที่ 2) เมษายน-มิถุนายน 2548
No.	114	Report of the Labor Force Survey, Whole Kingdom (Quarter 2) April-June 2005
ฉบับที่	115	รายงานผลการสำรวจภาวะการทำงานของประชากร ทัวราชอาณาจักร (ไตรมาสที่ 3) กรกฎาคม-กันยายน 2548
No.	115	Report of the Labor Force Survey, Whole Kingdom (Quarter 3) July-September 2005
ฉบับที่	116	รายงานผลการสำรวจภาวะการทำงานของประชากร ทัวราชอาณาจักร (ไตรมาสที่ 4) ตุลาคม - ธันวาคม 2548
No.	116	Report of the Labor Force Survey, Whole Kingdom (Quarter 4) October-December 2005
ฉบับที่	117	รายงานผลการสำรวจภาวะการทำงานของประชากร ทัวราชอาณาจักร (ไตรมาสที่ 1) มกราคม-มีนาคม 2549
No.	117	Report of the Labor Force Survey, Whole Kingdom (Quarter 1) January-March 2006
ฉบับที่	118	รายงานผลการสำรวจภาวะการทำงานของประชากร ทัวราชอาณาจักร (ไตรมาสที่ 2) เมษายน-มิถุนายน 2549
No.	118	Report of the Labor Force Survey, Whole Kingdom (Quarter 2) April-June 2006
ฉบับที่	119	รายงานผลการสำรวจภาวะการทำงานของประชากร ทัวราชอาณาจักร (ไตรมาสที่ 3) กรกฎาคม-กันยายน 2549
No.	119	Report of the Labor Force Survey, Whole Kingdom (Quarter 3) July-September 2006
ฉบับที่	120	รายงานผลการสำรวจภาวะการทำงานของประชากร ทัวราชอาณาจักร (ไตรมาสที่ 4) ตุลาคม - ธันวาคม 2549
No.	120	Report of the Labor Force Survey, Whole Kingdom (Quarter 4) October-December 2006
ฉบับที่	121	รายงานผลการสำรวจภาวะการทำงานของประชากร ทัวราชอาณาจักร (ไตรมาสที่ 1) มกราคม-มีนาคม 2550
No.	121	Report of the Labor Force Survey, Whole Kingdom (Quarter 1) January-March 2007
ฉบับที่	122	รายงานผลการสำรวจภาวะการทำงานของประชากร ทัวราชอาณาจักร (ไตรมาสที่ 2) เมษายน-มิถุนายน 2550
No.	122	Report of the Labor Force Survey, Whole Kingdom (Quarter 2) April-June 2007

ฉบับที่	123	รายงานผลการสำรวจภาวะการทำงานของประชากร ทั้งราชอาณาจักร (ไตรมาสที่ 3) กรกฎาคม-กันยายน 2550
No.	123	Report of the Labor Force Survey, Whole Kingdom (Quarter 3) July-September 2007
ฉบับที่	124	รายงานผลการสำรวจภาวะการทำงานของประชากร ทั้งราชอาณาจักร (ไตรมาสที่ 4) ตุลาคม - ธันวาคม 2550
No.	124	Report of the Labor Force Survey, Whole Kingdom (Quarter 4) October-December 2007
ฉบับที่	125	รายงานผลการสำรวจภาวะการทำงานของประชากร ทั้งราชอาณาจักร (ไตรมาสที่ 1) มกราคม - มีนาคม 2551
No.	125	Report of the Labor Force Survey, Whole Kingdom (Quarter 1) January-March 2008
ฉบับที่	126	รายงานผลการสำรวจภาวะการทำงานของประชากร ทั้งราชอาณาจักร (ไตรมาสที่ 2) เมษายน-มิถุนายน 2551
No.	126	Report of the Labor Force Survey, Whole Kingdom (Quarter 2) April-June 2008
ฉบับที่	127	รายงานผลการสำรวจภาวะการทำงานของประชากร ทั้งราชอาณาจักร (ไตรมาสที่ 3) กรกฎาคม-กันยายน 2551
No.	127	Report of the Labor Force Survey, Whole Kingdom (Quarter 3) July-September 2008
ฉบับที่	128	รายงานผลการสำรวจภาวะการทำงานของประชากร ทั้งราชอาณาจักร (ไตรมาสที่ 4) ตุลาคม - ธันวาคม 2551
No.	128	Report of the Labor Force Survey, Whole Kingdom (Quarter 4) October-December 2008
ฉบับที่	129	รายงานผลการสำรวจภาวะการทำงานของประชากร ทั้งราชอาณาจักร (ไตรมาสที่ 1) มกราคม - มีนาคม 2552
No.	129	Report of the Labor Force Survey, Whole Kingdom (Quarter 1) January-March 2009
ฉบับที่	130	รายงานผลการสำรวจภาวะการทำงานของประชากร ทั้งราชอาณาจักร (ไตรมาสที่ 2) เมษายน-มิถุนายน 2552
No.	130	Report of the Labor Force Survey, Whole Kingdom (Quarter 2) April-June 2009
ฉบับที่	131	รายงานผลการสำรวจภาวะการทำงานของประชากร ทั้งราชอาณาจักร (ไตรมาสที่ 3) กรกฎาคม-กันยายน 2552
No.	131	Report of the Labor Force Survey, Whole Kingdom (Quarter 3) July-September 2009
ฉบับที่	132	รายงานผลการสำรวจภาวะการทำงานของประชากร ทั้งราชอาณาจักร (ไตรมาสที่ 4) ตุลาคม - ธันวาคม 2552
No.	132	Report of the Labor Force Survey, Whole Kingdom (Quarter 4) October-December 2009
ฉบับที่	133	รายงานผลการสำรวจภาวะการทำงานของประชากร ทั้งราชอาณาจักร (ไตรมาสที่ 1) มกราคม - มีนาคม 2553
No.	133	Report of the Labor Force Survey, Whole Kingdom (Quarter 1) January-March 2010

ฉบับที่	134	รายงานผลการสำรวจภาวะการทำงานของคนไทยทั้งประเทศ (ไตรมาสที่ 2) เมษายน-มิถุนายน 2553
No.	134	Report of the Labor Force Survey, Whole Kingdom (Quarter 2) April-June 2010
ฉบับที่	135	รายงานผลการสำรวจภาวะการทำงานของคนไทยทั้งประเทศ (ไตรมาสที่ 3) 2553
No.	135	Report of the Labor Force Survey, Whole Kingdom (Quarter 3) 2010

กลุ่มสถิติแรงงาน สำนักสถิติเศรษฐกิจและสังคม

สำนักงานสถิติแห่งชาติ กระทรวงเทคโนโลยีสารสนเทศและการสื่อสาร

โทร. 02 142 1244 ต่อ 1244 โทรสาร. 02 143 8132

e-Mail Add: laborfs@nso.go.th

Website: <http://www.nso.go.th>

ภาวะการทำงานของประชากร ไตรมาสที่ 3 พ.ศ. 2553 (หน่วย: พันคน)

1. กำลังแรงงานรวม

ชาย	21,128.8
หญิง	17,964.1

2. จำนวนผู้ทำงาน

ในเขตเทศบาล	12,927.2
นอกเขตเทศบาล	25,764.4

3. จำนวนผู้ทำงานจำแนกตามอุตสาหกรรม

เกษตรกรรม การล่าสัตว์ และการป่าไม้	15,406.0
การประมง	339.2
การทำเหมืองแร่ และเหมืองหิน	32.5
การผลิต	5,186.6
การไฟฟ้า ก๊าซ และการประปา	99.2
การก่อสร้าง	2,082.9
การขายส่ง การขายปลีก การซ่อมแซมยานยนต์ รถจักรยานยนต์ ของใช้ส่วนบุคคลและในครัวเรือน	6,110.1
โรงแรมและภัตตาคาร	2,558.4
การขนส่ง สถานที่เก็บสินค้าและการคมนาคม	1,047.7
การเป็นสื่อกลางทางการเงิน	372.9
กิจการด้านอสังหาริมทรัพย์ การให้เช่าและกิจกรรมทางธุรกิจ	809.4
การบริหารราชการ และการป้องกันประเทศ รวมทั้งการประกันสังคมภาคบังคับ	1,618.2
การศึกษา	1,288.6
งานด้านสุขภาพ และงานสังคมสงเคราะห์	702.7
กิจกรรมด้านบริการชุมชน สังคม และการบริการส่วนบุคคลอื่นๆ	793.1
ลูกจ้างในครัวเรือนส่วนบุคคล	221.1
องค์กรระหว่างประเทศและองค์กรต่างประเทศอื่นๆ และสมาชิก	0.3

4. จำนวนผู้ว่างงาน

ผู้ชาย	189.3
ผู้หญิง	151.7
กรุงเทพมหานคร	42.6
ภาคกลาง	94.2
ภาคเหนือ	58.8
ภาคตะวันออกเฉียงเหนือ	103.8
ภาคใต้	41.5

5. จำนวนผู้ว่างงานของกลุ่มวัยรุ่น (15-24 ปี)

ผู้ชาย	99.8
ผู้หญิง	99.7
กรุงเทพมหานคร	20.5
ภาคกลาง	50.9
ภาคเหนือ	36.0
ภาคตะวันออกเฉียงเหนือ	67.8
ภาคใต้	24.3

ที่มา : การสำรวจภาวะการทำงานของประชากร สำนักงานสถิติแห่งชาติ

คณะผู้จัดทำ CD - ROM

หน่วยงานเจ้าของเรื่อง

**กลุ่มสถิติแรงงาน
สำนักสถิติเศรษฐกิจและสังคม
โทร. 0 21421 1234 ต่อ 21243**

หน่วยงานผลิตและออกแบบ

**กลุ่มบูรณาการข้อมูลสถิติ
สำนักสถิติพยากรณ์
โทร. 0 21421 1234 Ext. 17492 - 4**

ตารางสถิติในรูปแบบ
Format Excel

ทฤษฎีอาณาจักร

ตารางสถิติในรูปแบบ Format Excel

ทั่วราชอาณาจักร

- ตารางที่ 1 จำนวนประชากร จำแนกตามกลุ่มอายุ สถานภาพแรงงาน
- ตารางที่ 2 จำนวนประชากรอายุ 15 ปี ขึ้นไป จำแนกตามสถานภาพสมรส สถานภาพแรงงาน
- ตารางที่ 3 จำนวนประชากรอายุ 15 ปีขึ้นไป จำแนกตามระดับการศึกษาที่สำเร็จ สถานภาพแรงงาน
- ตารางที่ 4 ผู้มีงานทำ จำแนกตามระดับการศึกษาที่สำเร็จ อาชีพ
- ตารางที่ 5 ผู้มีงานทำ จำแนกตามระดับการศึกษาที่สำเร็จ อุตสาหกรรม
- ตารางที่ 6 ผู้มีงานทำ จำแนกตามสถานภาพการทำงาน อาชีพ
- ตารางที่ 7 ผู้มีงานทำ จำแนกตามสถานภาพการทำงาน อุตสาหกรรม
- ตารางที่ 8 ผู้มีงานทำ จำแนกตามอาชีพ จำนวนชั่วโมงทำงานต่อสัปดาห์ การมีเวลาเหลือพอที่จะทำงานเพิ่มขึ้น
- ตารางที่ 9 ผู้มีงานทำ จำแนกตามอุตสาหกรรม จำนวนชั่วโมงทำงานต่อสัปดาห์ การมีเวลาเหลือพอที่จะทำงานเพิ่มขึ้น
- ตารางที่ 10 ผู้มีงานทำ จำแนกตามสถานภาพการทำงาน จำนวนชั่วโมงทำงานต่อสัปดาห์ การมีเวลาเหลือพอที่จะทำงานเพิ่มขึ้น
- ตารางที่ 11 ผู้มีงานทำ จำแนกตามกลุ่มอายุ ชั่วโมงการทำงานต่อสัปดาห์ การมีเวลาเหลือพอที่จะทำงานเพิ่มขึ้น
- ตารางที่ 12 จำนวนผู้ว่างงาน ที่หางานทำ จำแนกตามระยะเวลาที่หางานทำ ระดับการศึกษาที่สำเร็จ
- ตารางที่ 13 จำนวนผู้ว่างงาน ที่เคยทำงานมาก่อน จำแนกอาชีพที่ทำครั้งสุดท้าย อุตสาหกรรมที่ทำครั้งสุดท้าย
- ตารางที่ 14 ลูกจ้าง จำแนกตามค่าจ้างเฉลี่ย ผลประโยชน์อื่นๆ ที่ได้รับ อุตสาหกรรม
- ตารางที่ 15 ลูกจ้างเอกชน จำแนกตามค่าจ้างเฉลี่ย ผลประโยชน์อื่นๆ ที่ได้รับ อุตสาหกรรม
- ตารางที่ 16 ลูกจ้างรัฐบาล จำแนกตามค่าจ้างเฉลี่ย ผลประโยชน์อื่นๆ ที่ได้รับ อุตสาหกรรม
- ตารางที่ 17 ลูกจ้าง จำแนกตาม อาชีพ ระดับของรายได้
- ตารางที่ 18 ลูกจ้าง จำแนกตาม อุตสาหกรรม ระดับของรายได้

กรุงเทพมหานคร

ตารางสถิติในรูปแบบ Format Excel

กรุงเทพมหานคร

- ตารางที่ 1 จำนวนประชากร จำแนกตามกลุ่มอายุ สถานภาพแรงงาน
- ตารางที่ 2 จำนวนประชากรอายุ 15 ปี ขึ้นไป จำแนกตามสถานภาพสมรส สถานภาพแรงงาน
- ตารางที่ 3 จำนวนประชากรอายุ 15 ปีขึ้นไป จำแนกตามระดับการศึกษาที่สำเร็จ สถานภาพแรงงาน
- ตารางที่ 4 ผู้มีงานทำ จำแนกตามระดับการศึกษาที่สำเร็จ อาชีพ
- ตารางที่ 5 ผู้มีงานทำ จำแนกตามระดับการศึกษาที่สำเร็จ อุตสาหกรรม
- ตารางที่ 6 ผู้มีงานทำ จำแนกตามสถานภาพการทำงาน อาชีพ
- ตารางที่ 7 ผู้มีงานทำ จำแนกตามสถานภาพการทำงาน อุตสาหกรรม
- ตารางที่ 8 ผู้มีงานทำ จำแนกตามอาชีพ จำนวนชั่วโมงทำงานต่อสัปดาห์ การมีเวลาเหลือพอที่จะทำงานเพิ่มขึ้น
- ตารางที่ 9 ผู้มีงานทำ จำแนกตามอุตสาหกรรม จำนวนชั่วโมงทำงานต่อสัปดาห์ การมีเวลาเหลือพอที่จะทำงานเพิ่มขึ้น
- ตารางที่ 10 ผู้มีงานทำ จำแนกตามสถานภาพการทำงาน จำนวนชั่วโมงทำงานต่อสัปดาห์ การมีเวลาเหลือพอที่จะทำงานเพิ่มขึ้น
- ตารางที่ 11 ผู้มีงานทำ จำแนกตามกลุ่มอายุ ชั่วโมงการทำงานต่อสัปดาห์ การมีเวลาเหลือพอที่จะทำงานเพิ่มขึ้น
- ตารางที่ 12 จำนวนผู้ว่างงาน ที่หางานทำ จำแนกตามระยะเวลาที่หางานทำ ระดับการศึกษาที่สำเร็จ
- ตารางที่ 13 จำนวนผู้ว่างงาน ที่เคยทำงานมาก่อน จำแนกอาชีพที่ทำครั้งสุดท้าย อุตสาหกรรมที่ทำครั้งสุดท้าย
- ตารางที่ 14 ลูกจ้าง จำแนกตามค่าจ้างเฉลี่ย ผลประโยชน์อื่นๆ ที่ได้รับ อุตสาหกรรม
- ตารางที่ 15 ลูกจ้างเอกชน จำแนกตามค่าจ้างเฉลี่ย ผลประโยชน์อื่นๆ ที่ได้รับ อุตสาหกรรม
- ตารางที่ 16 ลูกจ้างรัฐบาล จำแนกตามค่าจ้างเฉลี่ย ผลประโยชน์อื่นๆ ที่ได้รับ อุตสาหกรรม
- ตารางที่ 17 ลูกจ้าง จำแนกตาม อาชีพ ระดับของรายได้
- ตารางที่ 18 ลูกจ้าง จำแนกตาม อุตสาหกรรม ระดับของรายได้

ภาคที่ ๑

ตารางสถิติในรูปแบบ Format Excel

ภาคกลาง

- ตารางที่ 1 จำนวนประชากร จำแนกตามกลุ่มอายุ สถานภาพแรงงาน
- ตารางที่ 2 จำนวนประชากรอายุ 15 ปี ขึ้นไป จำแนกตามสถานภาพสมรส สถานภาพแรงงาน
- ตารางที่ 3 จำนวนประชากรอายุ 15 ปีขึ้นไป จำแนกตามระดับการศึกษาที่สำเร็จ สถานภาพแรงงาน
- ตารางที่ 4 ผู้มีงานทำ จำแนกตามระดับการศึกษาที่สำเร็จ อาชีพ
- ตารางที่ 5 ผู้มีงานทำ จำแนกตามระดับการศึกษาที่สำเร็จ อุตสาหกรรม
- ตารางที่ 6 ผู้มีงานทำ จำแนกตามสถานภาพการทำงาน อาชีพ
- ตารางที่ 7 ผู้มีงานทำ จำแนกตามสถานภาพการทำงาน อุตสาหกรรม
- ตารางที่ 8 ผู้มีงานทำ จำแนกตามอาชีพ จำนวนชั่วโมงทำงานต่อสัปดาห์ การมีเวลาเหลือพอที่จะทำงานเพิ่มขึ้น
- ตารางที่ 9 ผู้มีงานทำ จำแนกตามอุตสาหกรรม จำนวนชั่วโมงทำงานต่อสัปดาห์ การมีเวลาเหลือพอที่จะทำงานเพิ่มขึ้น
- ตารางที่ 10 ผู้มีงานทำ จำแนกตามสถานภาพการทำงาน จำนวนชั่วโมงทำงานต่อสัปดาห์ การมีเวลาเหลือพอที่จะทำงานเพิ่มขึ้น
- ตารางที่ 11 ผู้มีงานทำ จำแนกตามกลุ่มอายุ ชั่วโมงการทำงานต่อสัปดาห์ การมีเวลาเหลือพอที่จะทำงานเพิ่มขึ้น
- ตารางที่ 12 จำนวนผู้ว่างงาน ที่หางานทำ จำแนกตามระยะเวลาที่หางานทำ ระดับการศึกษาที่สำเร็จ
- ตารางที่ 13 จำนวนผู้ว่างงาน ที่เคยทำงานมาก่อน จำแนกอาชีพที่ทำครั้งสุดท้าย อุตสาหกรรมที่ทำครั้งสุดท้าย
- ตารางที่ 14 ลูกจ้าง จำแนกตามค่าจ้างเฉลี่ย ผลประโยชน์อื่นๆ ที่ได้รับ อุตสาหกรรม
- ตารางที่ 15 ลูกจ้างเอกชน จำแนกตามค่าจ้างเฉลี่ย ผลประโยชน์อื่นๆ ที่ได้รับ อุตสาหกรรม
- ตารางที่ 16 ลูกจ้างรัฐบาล จำแนกตามค่าจ้างเฉลี่ย ผลประโยชน์อื่นๆ ที่ได้รับ อุตสาหกรรม
- ตารางที่ 17 ลูกจ้าง จำแนกตาม อาชีพ ระดับของรายได้
- ตารางที่ 18 ลูกจ้าง จำแนกตาม อุตสาหกรรม ระดับของรายได้

ภาคเหนือ

ตารางสถิติในรูปแบบ Format Excel

ภาคเหนือ

- ตารางที่ 1 จำนวนประชากร จำแนกตามกลุ่มอายุ สถานภาพแรงงาน
- ตารางที่ 2 จำนวนประชากรอายุ 15 ปี ขึ้นไป จำแนกตามสถานภาพสมรส สถานภาพแรงงาน
- ตารางที่ 3 จำนวนประชากรอายุ 15 ปีขึ้นไป จำแนกตามระดับการศึกษาที่สำเร็จ สถานภาพแรงงาน
- ตารางที่ 4 ผู้มีงานทำ จำแนกตามระดับการศึกษาที่สำเร็จ อาชีพ
- ตารางที่ 5 ผู้มีงานทำ จำแนกตามระดับการศึกษาที่สำเร็จ อุตสาหกรรม
- ตารางที่ 6 ผู้มีงานทำ จำแนกตามสถานภาพการทำงาน อาชีพ
- ตารางที่ 7 ผู้มีงานทำ จำแนกตามสถานภาพการทำงาน อุตสาหกรรม
- ตารางที่ 8 ผู้มีงานทำ จำแนกตามอาชีพ จำนวนชั่วโมงทำงานต่อสัปดาห์ การมีเวลาเหลือพอที่จะทำงานเพิ่มขึ้น
- ตารางที่ 9 ผู้มีงานทำ จำแนกตามอุตสาหกรรม จำนวนชั่วโมงทำงานต่อสัปดาห์ การมีเวลาเหลือพอที่จะทำงานเพิ่มขึ้น
- ตารางที่ 10 ผู้มีงานทำ จำแนกตามสถานภาพการทำงาน จำนวนชั่วโมงทำงานต่อสัปดาห์ การมีเวลาเหลือพอที่จะทำงานเพิ่มขึ้น
- ตารางที่ 11 ผู้มีงานทำ จำแนกตามกลุ่มอายุ ชั่วโมงการทำงานต่อสัปดาห์ การมีเวลาเหลือพอที่จะทำงานเพิ่มขึ้น
- ตารางที่ 12 จำนวนผู้ว่างงาน ที่หางานทำ จำแนกตามระยะเวลาที่หางานทำ ระดับการศึกษาที่สำเร็จ
- ตารางที่ 13 จำนวนผู้ว่างงาน ที่เคยทำงานมาก่อน จำแนกอาชีพที่ทำครั้งสุดท้าย อุตสาหกรรมที่ทำครั้งสุดท้าย
- ตารางที่ 14 ลูกจ้าง จำแนกตามค่าจ้างเฉลี่ย ผลประโยชน์อื่นๆ ที่ได้รับ อุตสาหกรรม
- ตารางที่ 15 ลูกจ้างเอกชน จำแนกตามค่าจ้างเฉลี่ย ผลประโยชน์อื่นๆ ที่ได้รับ อุตสาหกรรม
- ตารางที่ 16 ลูกจ้างรัฐบาล จำแนกตามค่าจ้างเฉลี่ย ผลประโยชน์อื่นๆ ที่ได้รับ อุตสาหกรรม
- ตารางที่ 17 ลูกจ้าง จำแนกตาม อาชีพ ระดับของรายได้
- ตารางที่ 18 ลูกจ้าง จำแนกตาม อุตสาหกรรม ระดับของรายได้

ภาคตะวันออกเฉียงเหนือ

ตารางสถิติในรูปแบบ Format Excel

ภาคตะวันออกเฉียงเหนือ

- ตารางที่ 1 จำนวนประชากร จำแนกตามกลุ่มอายุ สถานภาพแรงงาน
- ตารางที่ 2 จำนวนประชากรอายุ 15 ปีขึ้นไป จำแนกตามสถานภาพสมรส สถานภาพแรงงาน
- ตารางที่ 3 จำนวนประชากรอายุ 15 ปีขึ้นไป จำแนกตามระดับการศึกษาที่สำเร็จ สถานภาพแรงงาน
- ตารางที่ 4 ผู้มีงานทำ จำแนกตามระดับการศึกษาที่สำเร็จ อาชีพ
- ตารางที่ 5 ผู้มีงานทำ จำแนกตามระดับการศึกษาที่สำเร็จ อุตสาหกรรม
- ตารางที่ 6 ผู้มีงานทำ จำแนกตามสถานภาพการทำงาน อาชีพ
- ตารางที่ 7 ผู้มีงานทำ จำแนกตามสถานภาพการทำงาน อุตสาหกรรม
- ตารางที่ 8 ผู้มีงานทำ จำแนกตามอาชีพ จำนวนชั่วโมงทำงานต่อสัปดาห์ การมีเวลาเหลือพอที่จะทำงานเพิ่มขึ้น
- ตารางที่ 9 ผู้มีงานทำ จำแนกตามอุตสาหกรรม จำนวนชั่วโมงทำงานต่อสัปดาห์ การมีเวลาเหลือพอที่จะทำงานเพิ่มขึ้น
- ตารางที่ 10 ผู้มีงานทำ จำแนกตามสถานภาพการทำงาน จำนวนชั่วโมงทำงานต่อสัปดาห์ การมีเวลาเหลือพอที่จะทำงานเพิ่มขึ้น
- ตารางที่ 11 ผู้มีงานทำ จำแนกตามกลุ่มอายุ ชั่วโมงการทำงานต่อสัปดาห์ การมีเวลาเหลือพอที่จะทำงานเพิ่มขึ้น
- ตารางที่ 12 จำนวนผู้ว่างงาน ที่หางานทำ จำแนกตามระยะเวลาที่หางานทำ ระดับการศึกษาที่สำเร็จ และ เพศ
- ตารางที่ 13 จำนวนผู้ว่างงาน ที่เคยทำงานมาก่อน จำแนกอาชีพที่ทำครั้งสุดท้าย อุตสาหกรรมที่ทำครั้งสุดท้าย
- ตารางที่ 14 ลูกจ้าง จำแนกตามค่าจ้างเฉลี่ย ผลประโยชน์อื่นๆ ที่ได้รับ อุตสาหกรรม
- ตารางที่ 15 ลูกจ้างเอกชน จำแนกตามค่าจ้างเฉลี่ย ผลประโยชน์อื่นๆ ที่ได้รับ อุตสาหกรรม
- ตารางที่ 16 ลูกจ้างรัฐบาล จำแนกตามค่าจ้างเฉลี่ย ผลประโยชน์อื่นๆ ที่ได้รับ อุตสาหกรรม
- ตารางที่ 17 ลูกจ้าง จำแนกตาม อาชีพ ระดับของรายได้
- ตารางที่ 18 ลูกจ้าง จำแนกตาม อุตสาหกรรม ระดับของรายได้

ภาคใต้

ตารางสถิติในรูปแบบ Format Excel

ภาคใต้

- ตารางที่ 1 จำนวนประชากร จำแนกตามกลุ่มอายุ สถานภาพแรงงาน
- ตารางที่ 2 จำนวนประชากรอายุ 15 ปี ขึ้นไป จำแนกตามสถานภาพสมรส สถานภาพแรงงาน
- ตารางที่ 3 จำนวนประชากรอายุ 15 ปีขึ้นไป จำแนกตามระดับการศึกษาที่สำเร็จ สถานภาพแรงงาน
- ตารางที่ 4 ผู้มีงานทำ จำแนกตามระดับการศึกษาที่สำเร็จ อาชีพ
- ตารางที่ 5 ผู้มีงานทำ จำแนกตามระดับการศึกษาที่สำเร็จ อุตสาหกรรม
- ตารางที่ 6 ผู้มีงานทำ จำแนกตามสถานภาพการทำงาน อาชีพ
- ตารางที่ 7 ผู้มีงานทำ จำแนกตามสถานภาพการทำงาน อุตสาหกรรม
- ตารางที่ 8 ผู้มีงานทำ จำแนกตามอาชีพ จำนวนชั่วโมงทำงานต่อสัปดาห์ การมีเวลาเหลือพอที่จะทำงานเพิ่มขึ้น
- ตารางที่ 9 ผู้มีงานทำ จำแนกตามอุตสาหกรรม จำนวนชั่วโมงทำงานต่อสัปดาห์ การมีเวลาเหลือพอที่จะทำงานเพิ่มขึ้น
- ตารางที่ 10 ผู้มีงานทำ จำแนกตามสถานภาพการทำงาน จำนวนชั่วโมงทำงานต่อสัปดาห์ การมีเวลาเหลือพอที่จะทำงานเพิ่มขึ้น
- ตารางที่ 11 ผู้มีงานทำ จำแนกตามกลุ่มอายุ ชั่วโมงการทำงานต่อสัปดาห์ การมีเวลาเหลือพอที่จะทำงานเพิ่มขึ้น
- ตารางที่ 12 จำนวนผู้ว่างงาน ที่หางานทำ จำแนกตามระยะเวลาที่หางานทำ ระดับการศึกษาที่สำเร็จ
- ตารางที่ 13 จำนวนผู้ว่างงาน ที่เคยทำงานมาก่อน จำแนกอาชีพที่ทำครั้งสุดท้าย อุตสาหกรรมที่ทำครั้งสุดท้าย
- ตารางที่ 14 ลูกจ้าง จำแนกตามค่าจ้างเฉลี่ย ผลประโยชน์อื่นๆ ที่ได้รับ อุตสาหกรรม
- ตารางที่ 15 ลูกจ้างเอกชน จำแนกตามค่าจ้างเฉลี่ย ผลประโยชน์อื่นๆ ที่ได้รับ อุตสาหกรรม
- ตารางที่ 16 ลูกจ้างรัฐบาล จำแนกตามค่าจ้างเฉลี่ย ผลประโยชน์อื่นๆ ที่ได้รับ อุตสาหกรรม
- ตารางที่ 17 ลูกจ้าง จำแนกตาม อาชีพ ระดับของรายได้
- ตารางที่ 18 ลูกจ้าง จำแนกตาม อุตสาหกรรม ระดับของรายได้