

การสำรวจภาวะการทำงานของประชากร

ทั่วราชอาณาจักร

ไตรมาสที่ 2 : เมษายน-มิถุนายน 2553



THE LABOR FORCE SURVEY

WHOLE KINGDOM

QUARTER 2 : APRIL-JUNE 2010



S2013F5300Q02000B1

Q02



สำนักงานสถิติแห่งชาติ

สำนักงานสถิติแห่งชาติ

กระทรวงเทคโนโลยีสารสนเทศและการสื่อสาร

NATIONAL STATISTICAL OFFICE

MINISTRY OF INFORMATION AND COMMUNICATION TECHNOLOGY

สารบัญ

คำนำ

บทสรุปผลการสำรวจ

สารบัญแผนภูมิ

สารบัญตาราง

บทที่ 1 บทนำ

- * ความเป็นมาและวัตถุประสงค์
- * สัมภาษณ์เพื่อการสำรวจ
- * ดัชนีรวม
- * คำอธิบายศัพท์ แนวคิด คำจำกัดความ

บทที่ 2 สรุปผลการสำรวจ

- * ลักษณะของกำลังแรงงาน
- * กำลังแรงงานที่เป็นผู้มีงานทำ
- * ลักษณะของกำลังแรงงานที่ว่างงาน
- * ค่าจ้างและเงินเดือน
- * การมีส่วนร่วมในกำลังแรงงาน
- * การว่างงาน
- * ชั่วโมงทำงาน
- * ผลประโยชน์เพิ่มเติม

ภาคผนวก

- * ภาคผนวก ก ระเบียบวิธี
- * ภาคผนวก ข ตารางสถิติ
 - * ทวีราชอาณาจักร
 - * ภาคกลาง
 - * ภาคตะวันออกเฉียงเหนือ
 - * กรุงเทพมหานคร
 - * ภาคเหนือ
 - * ภาคใต้

คณะผู้จัดทำ CD-ROM

หน่วยงานที่เผยแพร่

ตารางสถิติในรูปแบบ Format Excel

- * ทวีราชอาณาจักร
- * ภาคกลาง
- * ภาคตะวันออกเฉียงเหนือ
- * กรุงเทพมหานคร
- * ภาคเหนือ
- * ภาคใต้

หน่วยงานที่เผยแพร่

สำนักสถิติพยากรณ์
สำนักงานสถิติแห่งชาติ
ศูนย์ราชการเฉลิมพระเกียรติ 80 พรรษาฯ อาคาร B ชั้น 2
ถนนแจ้งวัฒนะ เขตหลักสี่ กรุงเทพฯ 10210
โทร. 0 2143 1323 ต่อ 17496
โทรสาร 0 2143 8132
ไปรษณีย์อิเล็กทรอนิกส์ : binfopub@nso.go.th

Distributed by

Statistical Forecasting Bureau,
National Statistical Office,
The Government Complex, Building B 2nd Floor,
Chaeng Watthana Rd., Laksi Bangkok 10210
Tel. +66 2143 1323 ext. 17496
Fax: +66 2143 8132
E-mail: binfopub@nso.go.th

ปีที่พิมพ์

2553

Published

2010

คำนำ

สำนักงานสถิติแห่งชาติ ได้เริ่มจัดทำโครงการสำรวจภาวะการทำงานของประชากร ตั้งแต่ พ.ศ. 2506 ในช่วง พ.ศ. 2514-2526 ได้ทำการสำรวจปีละ 2 รอบ โดยรอบแรกเป็นการสำรวจนอกฤดูการเกษตรระหว่างเดือนมกราคมถึงเดือนมีนาคม รอบที่ 2 เป็นการสำรวจในฤดูการเกษตรระหว่างเดือนกรกฎาคมถึงเดือนกันยายน และช่วง พ.ศ. 2527-2540 ทำการสำรวจเป็นปีละ 3 รอบ คือ รอบที่ 1 สำรวจในเดือนกุมภาพันธ์ รอบที่ 2 สำรวจในเดือนพฤษภาคม รอบที่ 3 สำรวจในเดือนสิงหาคม และช่วง พ.ศ. 2541-2543 ทำการสำรวจเพิ่มอีก 1 รอบ เป็นรอบที่ 4 ในเดือนพฤศจิกายน ซึ่งทำให้ได้ข้อมูลเป็นรายไตรมาส

เพื่อสนองความต้องการใช้ข้อมูลในระดับจังหวัด สำนักงานสถิติแห่งชาติ ได้ขยายขนาดตัวอย่างและนำเสนอข้อมูลเป็นระดับจังหวัด ทั้งนี้ตั้งแต่ พ.ศ. 2537 เป็นต้นมา

สำหรับการสำรวจตั้งแต่ พ.ศ. 2544 เป็นต้นไป ได้ดำเนินการสำรวจเป็นรายเดือนแล้วนำข้อมูล 3 เดือนรวมกันเพื่อเสนอข้อมูลเป็นรายไตรมาส และได้มีการปรับอายุผู้อยู่ในกำลังแรงงานจาก 13 ปีขึ้นไปเป็น 15 ปีขึ้นไป เพื่อให้สอดคล้องกับกฎหมายการใช้แรงงานเด็ก ปรับปรุงการจัดจำแนกประเภทของอาชีพ อุตสาหกรรม และสถานภาพการทำงาน ให้สอดคล้องกับมาตรฐานสากล เพื่อให้สามารถเปรียบเทียบข้อมูลกันได้ และปรับเขตการปกครองจากเดิมเขตสุขาภิบาลถูกนำเสนอรวมเป็นนอกเขตเทศบาล มารวมเป็นในเขตเทศบาล ตามพระราชบัญญัติเปลี่ยนแปลงฐานะของสุขาภิบาลเป็นเทศบาล พ.ศ. 2542

รายงานผลการสำรวจฉบับนี้ เป็นรายงานผลการสำรวจภาวะการทำงานของประชากร ฉบับที่ 134 ไตรมาสที่ 2 ซึ่งได้ดำเนินการสำรวจในเดือนเมษายน – มิถุนายน พ.ศ. 2553

เนื่องจากข้อมูลที่น่าเสนอในรายงานฉบับนี้ได้มาจากการสำรวจด้วยระเบียบวิธีตัวอย่าง ซึ่งอาจจะมี ความคลาดเคลื่อนจากการเลือกตัวอย่างและความคลาดเคลื่อนอื่นๆ รวมอยู่ด้วย จึงขอให้ผู้ใช้ข้อมูลได้คำนึงถึง เรื่องนี้ในการใช้ตัวเลขด้วย

PREFACE

The Labor Force Survey has been undertaken by the National Statistical Office since 1963. Beginning in 1971, two rounds of the survey for the whole kingdom had been conducted each year, the first round enumeration was held during January-March coinciding with the non-agricultural season and the second round during July-September coinciding with the agricultural season. From 1984-1997, the survey has been conducted 3 rounds a year. And since 1998, the fourth rounds of the survey for the whole kingdom has been conducted additionally. Since then, the Labor Force Survey has been undertaken 4 rounds a year; the first round in February, the second in May, the third and the fourth round in August and November respectively.

Commencing from survey in 1994, the National Statistical Office has expanded the sample size to serve the requirement of data at provincial level.

In the year of 2001 the survey was conducted monthly, and the survey data of three months were combined to present the quarterly data. The age of persons in labor force were changed from 13 years of age and over to 15 years of age and over in order to agree with the child labor law. The international standard of classification in occupation, industry and status of employment were adopted, and area of local administration which the former sanitary district were included in non-municipal area were presently included in municipal area.

This publication presents the results of the Labor Force Survey conducted in April-June 2010. It is the one hundredth and thirty-four in this series of reports.

The published figures should be utilized with full awareness that the survey was based on the sample estimates, and would be subject to both sampling and non-sampling errors.

บทสรุปผลการสำรวจ ภาวะการทำงานของประชากรไตรมาสที่ 2 พ.ศ. 2553

แผนผังการจำแนกประชากรตามสถานภาพแรงงาน
การสำรวจภาวะการทำงานของประชากร ไตรมาสที่ 2 พ.ศ. 2553



สำนักงานสถิติแห่งชาติ ได้สำรวจภาวะการทำงานของประชากรไตรมาสที่ 2 พ.ศ. 2553 ระหว่างเดือนเมษายน – มิถุนายน เพื่อให้ทราบถึงภาวะการทำงานและการว่างงานของประชากร ซึ่งสรุปได้ดังนี้ จากจำนวนผู้ที่มีอายุตั้งแต่ 15 ปีขึ้นไปทั้งสิ้น 53.39 ล้านคน เป็นผู้อยู่ในกำลังแรงงาน 38.38 ล้านคน (ประกอบด้วยผู้มีงานทำ 37.51 ล้านคน ผู้ว่างงาน 0.51 แสนคน ผู้รอฤดูกาล 0.36 แสนคน) และผู้อยู่นอกกำลังแรงงานอีก 15.01 ล้านคน

เมื่อเปรียบเทียบจำนวนผู้ทำงานกับไตรมาสที่ 2 ของปี 2552 พบว่าผู้มีงานทำลดลง 1.9 แสนคน (จาก 37.70 ล้านคน เป็น 37.51 ล้านคน) หรือลดลงร้อยละ 0.5 โดยผู้มีงานทำภาคเกษตรกรรมลดลง 1.07 ล้านคน (จาก 14.48 ล้านคน เป็น 13.41 ล้านคน) และผู้ทำงานนอกภาคเกษตรกรรมเพิ่มขึ้นประมาณ 8.8 แสนคน (จาก 23.22 ล้านคน เป็น 24.10 ล้านคน) เป็นการเพิ่มในสาขาการขายส่ง/ขายปลีกฯ 3.1 แสนคน สาขาการก่อสร้าง 2.5 แสนคน สาขาการผลิตและสาขาการบริหารราชการฯ เพิ่มขึ้นเท่ากัน คือ 9 หมื่นคน สาขาโรงแรมและภัตตาคาร 8 หมื่นคน และสาขาการขนส่งฯ 3 หมื่นคน

สำหรับอุตสาหกรรมการผลิตในไตรมาสที่ 2 พ.ศ. 2553 เมื่อเปรียบเทียบกับช่วงเวลาเดียวกันกับปี 2552 มีจำนวนผู้ทำงานเพิ่มขึ้นและลดลงในกิจกรรมที่สำคัญ คือ ลดลงในกลุ่มการผลิตผลิตภัณฑ์อาหารและเครื่องดื่ม 6.6 หมื่นคน การผลิตเครื่องแต่งกาย 4.4 หมื่นคน การผลิตกระดาษและผลิตภัณฑ์กระดาษ 2.7 หมื่นคน และการผลิตเครื่องอุปโภคบริโภคอื่น ๆ 1.9 หมื่นคน ส่วนการผลิตที่เพิ่มขึ้นอยู่ในกลุ่มการผลิตผลิตภัณฑ์จากแร่โลหะ 5.3 หมื่นคน ผลิตเฟอร์นิเจอร์ 3 หมื่นคน การผลิตอุปกรณ์อิเล็กทรอนิกส์ 2.6 หมื่นคน การผลิตยานยนต์รถพ่วงและรถกึ่งรถพ่วง 1.1 หมื่นคน การผลิตเครื่องจักรและอุปกรณ์ 1 พันคน และการผลิตสิ่งทอ ไม่เปลี่ยนแปลงจากปีที่แล้ว

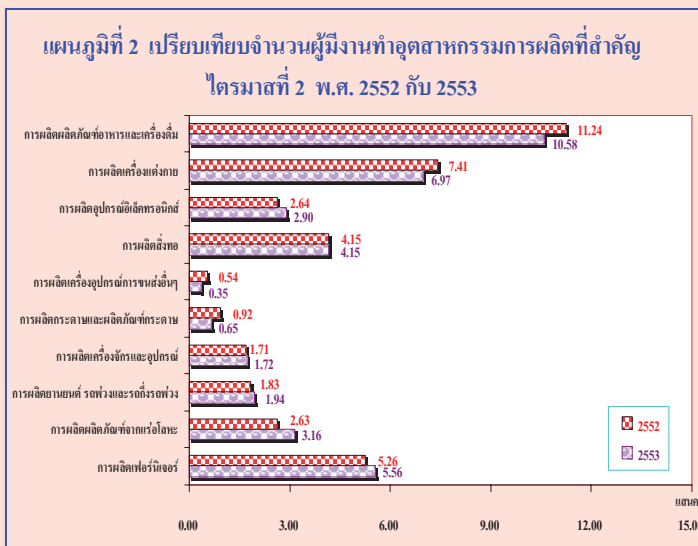
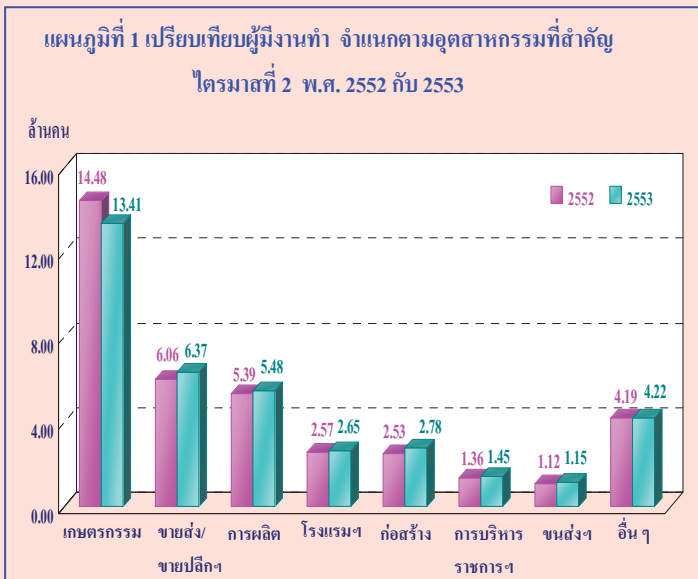

แผนภูมิที่ 3 จำนวนผู้มีงานทำ จำแนกตามชั่วโมงทำงานต่อสัปดาห์ พ.ศ. 2550 - 2553

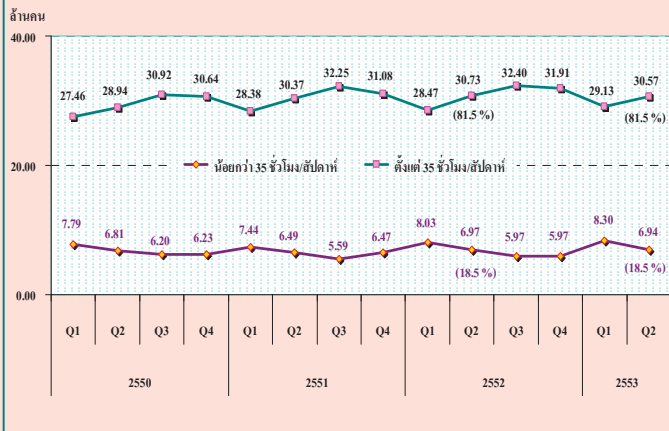

อนึ่ง หากพิจารณาชั่วโมงทำงานต่อสัปดาห์ของผู้มีงานทำ ในไตรมาสที่ 2 พ.ศ. 2553 พบว่า ผู้มีงานทำส่วนใหญ่ทำงานตั้งแต่ 35 ชั่วโมงขึ้นไปต่อสัปดาห์ ซึ่งถือได้ว่าเป็นผู้ทำงานเต็มที ในเรื่องชั่วโมงทำงาน มีจำนวน 30.57 ล้านคน หรือร้อยละ 81.5 ของผู้มีงานทำทั้งสิ้น ส่วนผู้ที่ทำงานน้อยกว่า 35 ชั่วโมงต่อสัปดาห์มีจำนวน 6.94 ล้านคน หรือร้อยละ 18.5 หากนำมาเปรียบเทียบกับช่วงเวลาเดียวกันกับปี 2552 จะเห็นว่าผู้ที่ทำงานตั้งแต่ 35 ชั่วโมงขึ้นไปต่อสัปดาห์มีจำนวนลดลง 1.6 แสนคน และผู้มีงานทำที่ทำงานน้อยกว่า 35 ชั่วโมงต่อสัปดาห์ลดลง 3 หมื่นคน

แผนภูมิที่ 4 จำนวนและอัตราการว่างงาน พ.ศ. 2551 - 2553

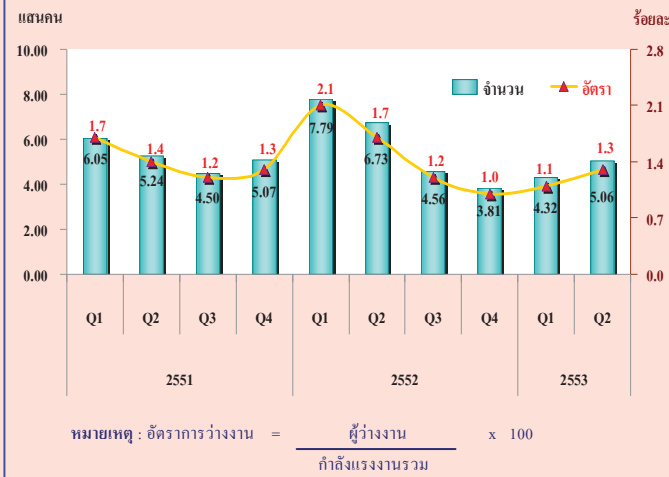

สำหรับจำนวนผู้ว่างงานในไตรมาสที่ 2 พ.ศ. 2553 มีจำนวนทั้งสิ้น 5.06 แสนคน หรือคิดเป็นอัตราการว่างงานร้อยละ 1.3 ของกำลังแรงงานรวม ถ้าเปรียบเทียบกับช่วงเวลาเดียวกันกับปี 2552 ผู้ว่างงานลดลง 1.67 แสนคน (จาก 6.73 แสนคน เป็น 5.06 แสนคน) โดยเป็นผู้ว่างงานในกลุ่มเยาวชน (อายุ 15-24 ปี) 2.58 แสนคน หรือคิดเป็นอัตราการว่างงานร้อยละ 5.1 และอยู่ในกลุ่มของผู้ที่อยู่ในวัยผู้ใหญ่ (อายุ 25 ปีขึ้นไป) 2.48 แสนคน หรือร้อยละ 0.7 หากเปรียบเทียบกับช่วงเวลาเดียวกันกับปี 2552 พบว่าผู้ว่างงานในกลุ่มเยาวชน (อายุ 15 – 24 ปี) ลดลง 1.08 แสนคน (จาก 3.66 แสนคน เป็น 2.58 แสนคน) ส่วนกลุ่มวัยผู้ใหญ่ (อายุ 25 ปีขึ้นไป) ลดลง 5.9 หมื่นคน (จาก 3.07 แสนคน เป็น 2.48 แสนคน)

แผนภูมิที่ 5 อัตราการว่างงาน จำแนกตามกลุ่มอายุ พ.ศ. 2550 - 2553

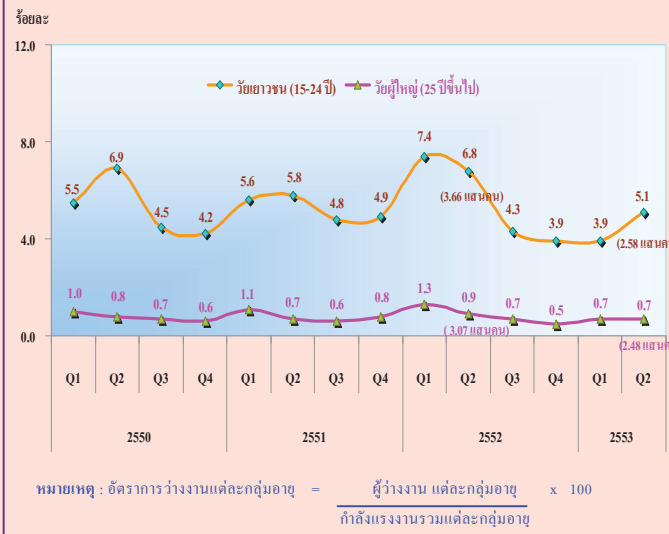

แผนภูมิที่ 6 จำนวนผู้ว่างงาน จำแนกตามประสบการณ์การทำงาน ไตรมาสที่ 2 พ.ศ. 2553

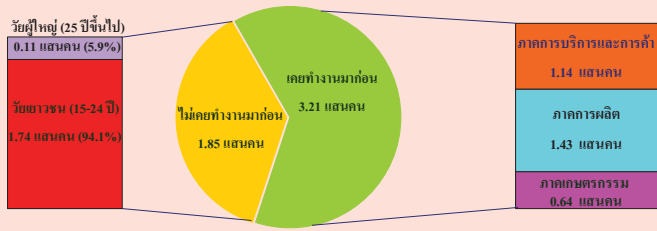

เมื่อพิจารณาผู้ว่างงานตามลักษณะของประสบการณ์จากการทำงานในไตรมาสที่ 2 พ.ศ. 2553 จากจำนวนผู้ว่างงาน 5.06 แสนคน พบว่า กลุ่มแรก เป็นผู้ที่ไม่เคยทำงานมาก่อน 1.85 แสนคน โดยอยู่ในวัยเยาวชน (15- 24 ปี) 1.74 แสนคน และวัยผู้ใหญ่ (25 ปีขึ้นไป) 0.11 หมื่นคน อีกกลุ่มหนึ่งเป็นผู้ว่างงานที่เคยทำงานมาก่อน 3.21 แสนคน โดยเป็นผู้ว่างงานจากการทำงานครั้งสุดท้ายในภาคการผลิต 1.43 แสนคน ภาคการบริการและการค้า 1.14 แสนคน และจากภาคเกษตรกรรมอีกประมาณ 0.64 หมื่นคน

แผนภูมิที่ 7 เปรียบเทียบจำนวนและอัตราการว่างงาน จำแนกตามระดับการศึกษาที่สำเร็จ ไตรมาสที่ 2 พ.ศ. 2552 กับ 2553

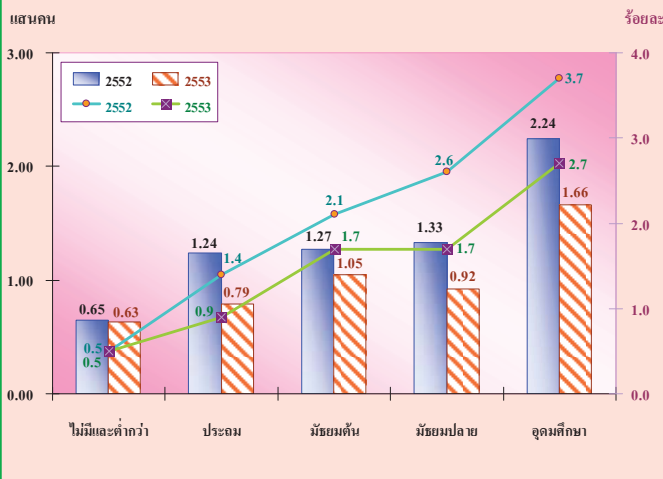

สำหรับการว่างงาน ตามระดับการศึกษาที่สำเร็จในไตรมาสที่ 2 พ.ศ. 2553 พบว่า ผู้ที่จบการศึกษาในระดับอุดมศึกษาว่างงานมากที่สุดจำนวน 1.66 แสนคน รองลงมาเป็นผู้มีการศึกษาในระดับมัธยมศึกษาตอนต้น 1.05 แสนคน ระดับมัธยมศึกษาตอนปลาย 0.92 หมื่นคน ระดับประถมศึกษา 0.79 หมื่นคน และผู้ไม่มีการศึกษาและต่ำกว่าประถมศึกษา 0.63 หมื่นคน ตามลำดับ

แผนภูมิที่ 8 เปรียบเทียบจำนวนและอัตราการว่างงาน เป็นรายภาค ไตรมาสที่ 2 พ.ศ. 2552 กับ 2553

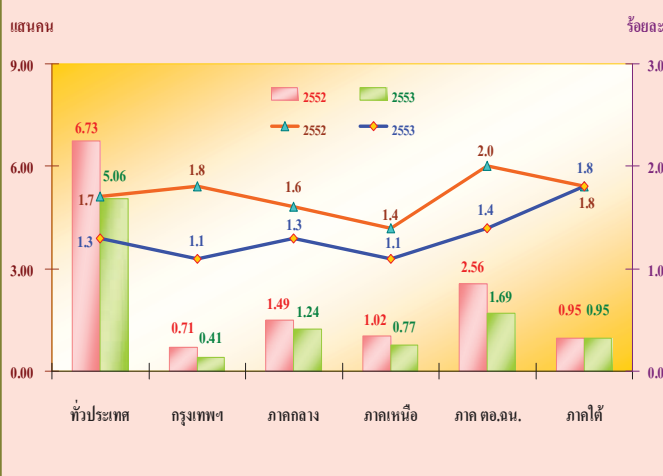

เมื่อพิจารณาเปรียบเทียบจำนวนผู้ว่างงานเป็นรายภาคกับช่วงเวลาเดียวกันกับปี 2552 พบว่า ทุกภาคมีจำนวนผู้ว่างงานลดลง โดยภาคตะวันออกเฉียงเหนือมีผู้ว่างงานลดลงมากที่สุด 0.7 หมื่นคน รองลงมาก็คือ กรุงเทพมหานคร ลดลง 0.41 หมื่นคน ภาคกลางลดลง 0.25 หมื่นคน ภาคเหนือลดลง 0.25 หมื่นคน ส่วนภาคใต้ไม่เปลี่ยนแปลงจากช่วงเดียวกันของปีที่แล้ว หากพิจารณาอัตราการว่างงาน พบว่าทั่วประเทศลดลง 0.4 โดยกรุงเทพมหานคร มีอัตราการว่างงานลดลงมากที่สุด 0.8 ภาคตะวันออกเฉียงเหนือลดลง 0.7 ภาคกลางและภาคเหนือลดลงเท่ากัน 0.3 สำหรับภาคใต้ อัตราการว่างงานไม่เปลี่ยนแปลงจากช่วงเดียวกันของปีที่แล้ว

EXECUTIVE SUMMARY

LABOR FORCE SURVEY IN THE 2nd QUARTER OF 2010

CHART OF THE NUMBER OF POPULATION BY LABOR FORCE

THE LABOR FORCE SURVEY , QUARTER 2 : 2010

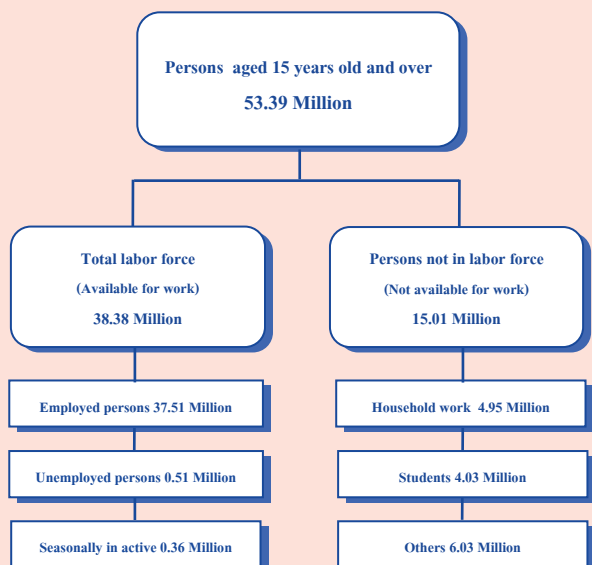

Some major findings of Labor Force Survey in the second quarter of 2010, conducted by NSO showed that for people aged 15 years and over of 53.39 million persons, 38.38 million were in the labor force (37.51 million were employed, 0.51 million were unemployed and 0.36 million were seasonally inactive labor force) and 15.01 million were not in the labor force.

Comparing to the same period of 2009, the number of persons employed decrease by 0.19 million persons. (from 37.70 million to 37.51 million) or about 0.5%. Employed persons in agriculture sector decrease about 1.07 million persons (from 14.48 million to 13.41 million). Those in non-agriculture sector increased about 0.88 million persons (from 23.22 million to 24.10 million). This increment was found in various industries, Wholesale and retail trade about 0.31 million persons, Construction about 0.25 million persons, Manufacturing sector and Public administration with the same about 90 thousand persons, Hotel and restaurants about 80 thousand persons and Transport about 30 thousand persons.

FIGURE 1 COMPARISON OF THE NUMBER OF EMPLOYED PERSONS BETWEEN QUARTER 2 OF 2009 AND 2010 BY INDUSTRY

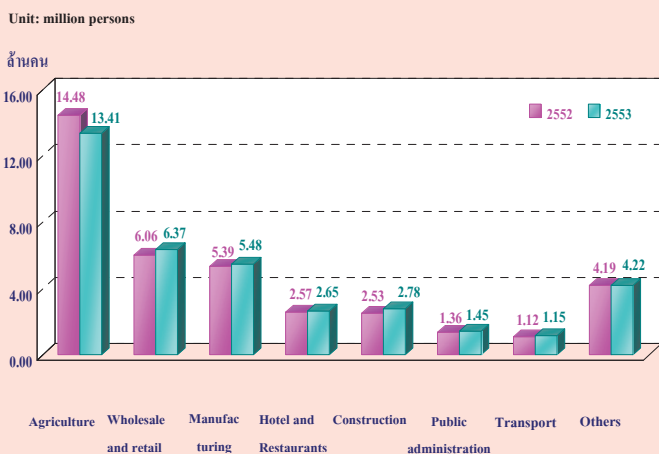
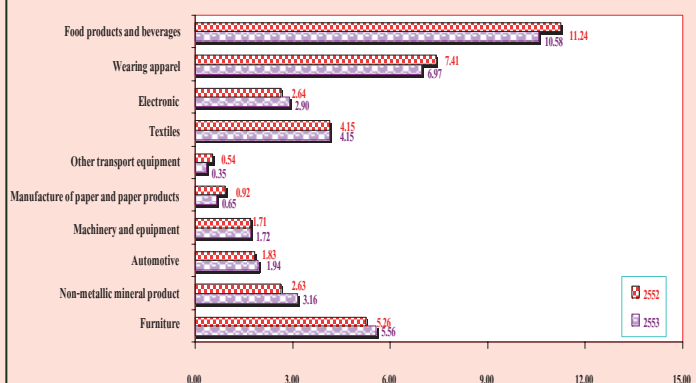
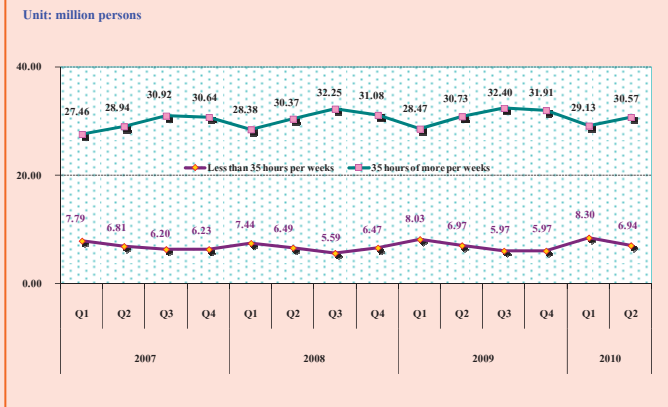

FIGURE 2 COMPARISON OF THE NUMBER OF EMPLOYED PERSONS BETWEEN QUARTER 2 OF 2009 AND 2010 BY MANUFACTURING INDUSTRY



Industrial production in the second quarter of 2010 compared with the same period of 2009 to increase the number of workers and decrease in activity that is important decrease in i.e. Food products and beverages (66 thousand persons), Wearing apparel (44 thousand persons), Paper and paper products (27 thousand persons), and Other transport equipment (19 thousand persons). There were some industries with the increased number of employed persons, such as Non-metallic mineral products (53 thousand persons), Furniture (30 thousand persons), Electronic (26 thousand persons), Automotive (11 thousand persons) and Machinery and equipment (1 thousand persons), and no change for the Textiles.

FIGURE 3 THE NUMBER OF EMPLOYED PERSONS OF 2007 TO 2010 BY HOURS WORKED



Regarding working hours per week of employed persons in the second quarter of 2010, the results showed that about 30.57 million persons or 81.5% of the total employed persons worked more than 35 hours per week. On the other hand, about 6.94 million persons or 18.5% of total employed persons worked less than 35 hours per week.

Comparing to the same period of the last year, the results revealed that the employed persons working more than 35 hours per week or full time worker decreased by 0.16 million persons and those working less than 35 hours per week or part time worker also decreased by about 30 thousand persons.

FIGURE 4 THE NUMBER OF UNEMPLOYED PERSONS AND UNEMPLOYMENT RATE OF 2008 TO 2010

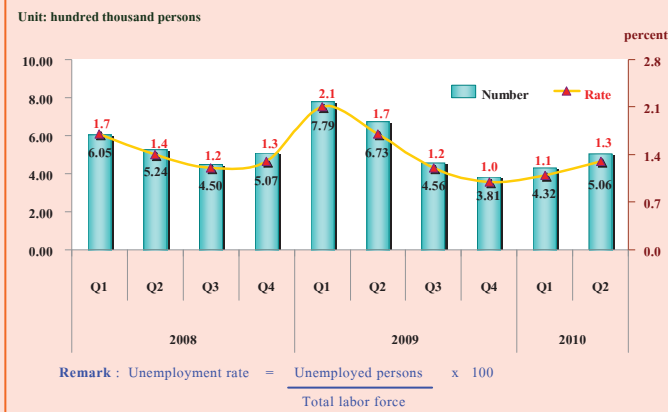

From the 2nd quarter of 2010, there were 0.51 million unemployed persons or the unemployment rate was 1.3%. Comparing to the same period of the last year, the number of unemployment decreased by 0.16 million persons (from 0.67 million persons to 0.51 million persons). Considering by age group, there were 0.26 million unemployed persons in a youth group (15 – 24 years old) or the unemployment rate was 5.1% and 0.25 million unemployed persons in adult group (25 years and over) or the unemployment rate was 0.7%. Comparing to the same period of 2009, the unemployed persons decreased by 0.11 million persons (from 0.37 million persons to 0.26 million persons) for a youth group and decreased by 59 thousand persons for adult group (from 0.31 million persons to 0.25 million persons).

FIGURE 5 UNEMPLOYMENT RATE OF 2007 TO 2010 BY AGE GROUP

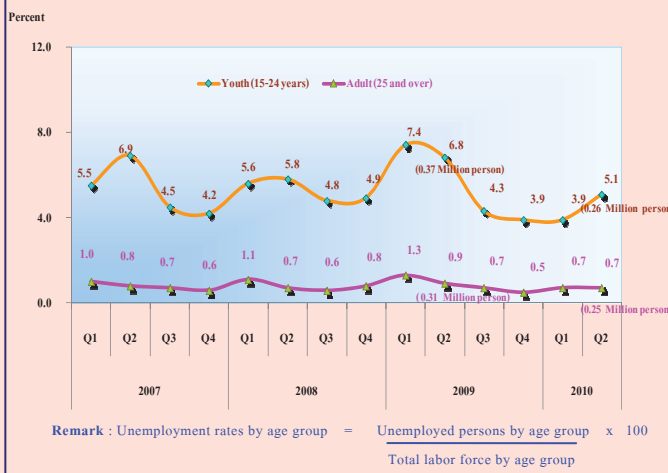
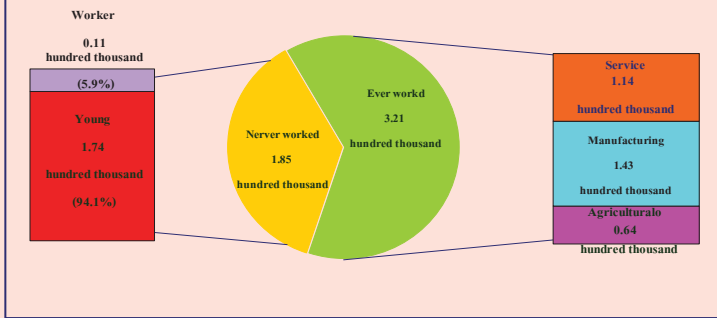

FIGURE 6 NUMBER OF UNEMPLOYED PERSONS BY EXPERIENCE

OF WORK QUARTER 2 : 2010



Concerning unemployed persons by experience of work, about 0.18 million persons had never worked. With this number 0.17 million persons from the youth group, and 11 thousand persons from the adult group. About 0.32 million persons had ever worked. There were unemployed persons from manufacturing 0.14 million persons, from service sector was 0.11 million persons and the least was from the agriculture sector, of about 64 thousand persons.

FIGURE 7 COMPARISON NUMBER AND UNEMPLOYMENT RATES BY LEVEL OF EDUCATION, BETWEEN QUARTER 2 : OF 2009 AND 2010

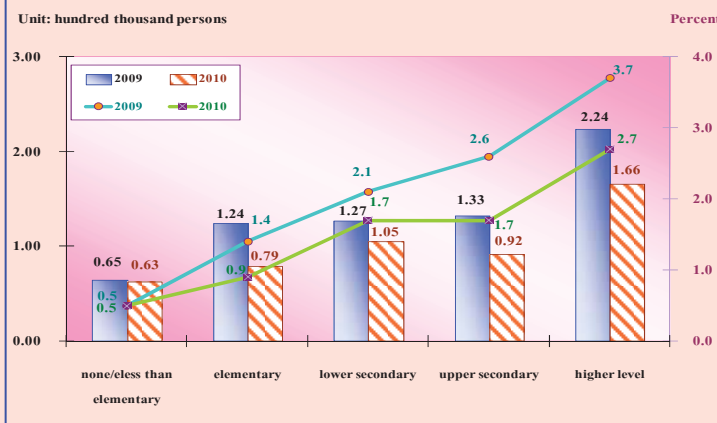

For level of educational attainment of the unemployed persons, it showed that the number of unemployed persons with higher level was highest 0.17 million persons, followed by the lower secondary level 0.11 million persons, upper secondary level 92 thousand persons and elementary level 79 thousand persons. Unemployed persons with less than elementary and no education were about 63 thousand persons.

FIGURE 8 COMPARISON OF THE NUMBER OF UNEMPLOYMENT BETWEEN QUARTER 2 OF 2009 AND 2010 BY REGION

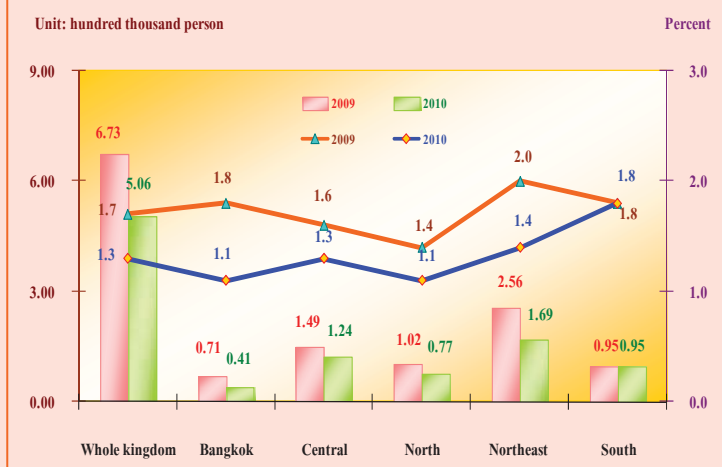

Comparing the number of unemployment by region with the same period of the last year, it was found that it decreased in all regions. The most reduction was observed in the Northeast 87 thousand persons, followed by Bangkok 30 thousand persons, the Central 26 thousand persons, the North 25 thousand persons and no change for the South.

Concerning unemployment rate, it showed that the overall unemployment rates decreased by 0.4 percentage point, Bangkok had the highest decreased in unemployment rate decreased by 0.8 percentage point, the Northeast decreased by 0.7 percentage point, the Central and the North decreased by 0.3 percentage point.

สารบัญแผนภูมิ

- แผนภูมิ 1 จำนวนผู้มีงานทำ จำแนกตามภาค
- แผนภูมิ 2 อัตราการมีส่วนร่วมในกำลังแรงงาน จำแนกตามหมวดอายุ
- แผนภูมิ 3 อัตราการมีส่วนร่วมในกำลังแรงงาน จำแนกตามระดับการศึกษาที่สำเร็จ
- แผนภูมิ 4 ร้อยละของผู้มีงานทำ จำแนกตามสถานภาพการทำงาน
- แผนภูมิ 5 อัตราการว่างงาน จำแนกตามกลุ่มอายุ
- แผนภูมิ 6 อัตราการว่างงาน จำแนกตามระดับการศึกษา
- แผนภูมิ 7 ร้อยละของลูกจ้าง จำแนกตามระดับค่าจ้าง/เงินเดือน

สารบัญตาราง

- ตาราง ก** จำนวนและอัตราร้อยละของประชากร จำแนกตามสถานภาพแรงงาน เพศ และเขตการปกครอง
- ตาราง ข** จำนวนและอัตราร้อยละของประชากร จำแนกตามสถานภาพแรงงาน เพศ ภาค และเขตการปกครอง
- ตาราง ค** อัตราการมีส่วนร่วมในกำลังแรงงาน จำแนกตามหมวดอายุ เพศ ภาค และเขตการปกครอง
- ตาราง ฉ** อัตราการมีส่วนร่วมในกำลังแรงงาน จำแนกตามสถานภาพสมรส เพศ และเขตการปกครอง
- ตาราง ง** อัตราการมีส่วนร่วมในกำลังแรงงาน จำแนกตามระดับการศึกษาที่สำเร็จ เพศ และเขตการปกครอง
- ตาราง จ** จำนวนและอัตราร้อยละของผู้มีงานทำ จำแนกตามสถานภาพทำงาน ภาค และเขตการปกครอง
- ตาราง ฉ** จำนวนและอัตราร้อยละของผู้มีงานทำ จำแนกตามหมวดอุตสาหกรรม ภาค และเขตการปกครอง
- ตาราง ช** จำนวนและอัตราร้อยละของผู้มีงานทำ จำแนกตามอาชีพ ภาค และเขตการปกครอง
- ตาราง ซ** จำนวนและอัตราร้อยละของผู้มีงานทำ จำแนกตามระดับการศึกษาที่สำเร็จ ภาค และเขตการปกครอง
- ตาราง ฅ** อัตราการว่างงาน ในไตรมาสที่ 2 เดือนเมษายน – มิถุนายน พ.ศ.2553
- ตาราง ฎ** อัตราการว่างงาน จำแนกตามหมวดอายุ เพศ ภาค และเขตการปกครอง
- ตาราง ฏ** อัตราการว่างงาน จำแนกตามระดับการศึกษาที่สำเร็จ เพศ และเขตการปกครอง
- ตาราง ฐ** จำนวนและอัตราร้อยละของผู้ว่างงาน จำแนกตามระดับการศึกษาที่สำเร็จ เพศ และเขตการปกครอง
- ตาราง ฑ** จำนวนและอัตราร้อยละของผู้มีงานทำ จำแนกตามชั่วโมงทำงานต่อสัปดาห์
- ตาราง ท** จำนวนและอัตราร้อยละของลูกจ้าง จำแนกตามระดับค่าจ้าง/เงินเดือน เพศ และเขตการปกครอง
- ตาราง ฒ** จำนวนและอัตราร้อยละของลูกจ้าง ภาคเอกชนและภาครัฐบาล ที่ได้รับผลประโยชน์เพิ่มเติมจำแนกตามเพศ และเขตการปกครอง

บทที่ 1

บทนำ

1. ความเป็นมาและวัตถุประสงค์

สำนักงานสถิติแห่งชาติ ได้ทำการสำรวจภาวะการทำงานของประชากรทั่วประเทศอย่างต่อเนื่องเป็นประจำทุกปี เริ่มตั้งแต่ปี พ.ศ. 2506 โดยในช่วงแรกทำการสำรวจปีละ 2 รอบ และใน พ.ศ. 2527 ถึง พ.ศ. 2540 ได้ทำการสำรวจปีละ 3 รอบ โดยรอบที่ 1 ทำการสำรวจในเดือนกุมภาพันธ์ เป็นช่วงหน้าแล้งนอกฤดูการเกษตร รอบที่ 2 สำรวจในเดือนพฤษภาคม เป็นช่วงที่กำลังแรงงานใหม่ที่เพิ่งสำเร็จการศึกษาเริ่มเข้าสู่ตลาดแรงงาน รอบที่ 3 สำรวจในเดือนสิงหาคม เป็นช่วงฤดูการเกษตร และต่อมาใน พ.ศ. 2541 เป็นต้นมาได้เพิ่มการสำรวจอีก 1 รอบรวมเป็น 4 รอบ โดยทำการสำรวจในเดือนพฤศจิกายน ของทุกปี ซึ่งเป็นช่วงฤดูการเก็บเกี่ยวผลผลิตทางการเกษตร ทั้งนี้เพื่อเป็นการนำเสนอข้อมูลที่สะท้อนถึงภาวะการมีงานทำ การว่างงานและการประกอบกิจกรรมต่างๆ ของประชากรทั้งประเทศเป็นรายไตรมาสและต่อเนื่องครบทุกช่วงเวลาของปี

เนื่องจากความจำเป็นต้องการใช้ข้อมูล เพื่อใช้ในการวางแผนและกำหนดนโยบายในระดับจังหวัดมีมากขึ้น สำนักงานสถิติแห่งชาติจึงได้กำหนดขนาดตัวอย่างเพิ่มขึ้นโดยเริ่มตั้งแต่ พ.ศ. 2537 ทั้งนี้เพื่อให้สามารถนำเสนอข้อมูลในระดับจังหวัดได้ โดยเสนอเฉพาะรอบการสำรวจของเดือนกุมภาพันธ์และเดือนสิงหาคมเท่านั้น การสำรวจรอบที่ 4 ในเดือนพฤศจิกายน พ.ศ. 2541 ซึ่งจัดทำเป็นครั้งแรกได้เสนอผลในระดับจังหวัดด้วยและตั้งแต่ปี พ.ศ. 2542 เป็นต้นมา ผลการสำรวจทั้ง 4 รอบได้เสนอผลในระดับจังหวัด

หลังจากเกิดภาวะวิกฤติทางเศรษฐกิจกลางปี 2540 ความต้องการใช้ข้อมูลเพื่อการวางแผนและกำหนดนโยบายด้านแรงงานมีมากขึ้นและเร่งด่วนขึ้นในปี พ.ศ. 2544 จึงได้เริ่มดำเนินการสำรวจเป็นรายเดือนแล้วนำข้อมูล 3 เดือนรวมกันเพื่อเสนอข้อมูลเป็นรายไตรมาส โดยข้อมูลที่สำคัญสามารถนำเสนอในระดับจังหวัด สำหรับข้อมูลของเดือนที่ตรงกับรอบการสำรวจเดิม คือข้อมูลเดือนกุมภาพันธ์ พฤษภาคม และสิงหาคม ได้จัดทำสรุปผลการสำรวจเฉพาะข้อมูลที่สำคัญเพื่อสามารถเปรียบเทียบกับข้อมูลแต่ละรอบของปีที่ผ่านมาได้ และการสำรวจตั้งแต่เดือนกันยายน พ.ศ. 2544 เป็นต้นมา สามารถนำเสนอผลของการสำรวจเป็นรายเดือนทุกเดือนโดยสามารถเสนอผลในระดับภาคเท่านั้นเนื่องจากตัวอย่างไม่มากพอที่จะนำเสนอในระดับย่อยกว่านี้ และในขณะเดียวกันได้มีการปรับอายุผู้อยู่ในกำลังแรงงานจาก 13 ปีขึ้นไปเป็น 15 ปีขึ้นไป เพื่อให้สอดคล้องกับกฎหมายการใช้แรงงานเด็ก ปรับปรุงการจัดจำแนกประเภทของอาชีพอุตสาหกรรมและสถานภาพการทำงานให้สอดคล้องกับมาตรฐานสากลในปัจจุบันเพื่อให้สามารถเปรียบเทียบข้อมูลกันได้ ปรับเขตการปกครองจากเดิมเขตสุขาภิบาลถูกนำเสนอรวมเป็นนอกเขตเทศบาล มารวมเป็นในเขตเทศบาล เนื่องจากพระราชบัญญัติเปลี่ยนแปลงฐานะของสุขาภิบาลเป็นเทศบาล พ.ศ. 2542

วัตถุประสงค์ที่สำคัญของการสำรวจภาวะการทำงานของประชากรเพื่อประมาณจำนวนและลักษณะของกำลังแรงงานภายในประเทศและในจังหวัดต่าง ๆ ในแต่ละไตรมาสของข้อมูลสถิติที่ได้จากการสำรวจ

1. จำนวนประชากรในวัยทำงาน (อายุ 15 ปีขึ้นไป) และจำนวนประชากรนอกวัยทำงานจำแนกตามเพศ

2. จำนวนประชากรในวัยทำงาน จำแนกตามสถานภาพแรงงาน อายุ เพศ สถานภาพสมรส การศึกษาที่สำคัญ

3. จำนวนผู้มีงานทำ จำแนกตามลักษณะที่น่าสนใจ เช่น อายุ เพศ การศึกษาที่สำคัญ อาชีพ อุตสาหกรรม สถานภาพการทำงาน ชั่วโมงทำงาน ค่าจ้าง เงินเดือน และผลประโยชน์อื่น ๆ ที่ได้รับจากการทำงาน

4. จำนวนผู้ว่างงาน จำแนกตามลักษณะบางประการที่น่าสนใจ เช่น ระยะเวลาในการหางานทำ งานที่ทำครั้งสุดท้าย สาเหตุการว่างงาน เป็นต้น

2. กลุ่มรวม

ประชากรที่อาศัยอยู่ในครัวเรือนส่วนบุคคลและครัวเรือนพิเศษ

3. สัปดาห์แห่งการสำรวจ

หมายถึง ระยะเวลา 7 วัน นับจากวันก่อนวันสัมภาษณ์ย้อนหลังไป 7 วัน เช่น วันสัมภาษณ์คือ วันที่ 9 กุมภาพันธ์ พ.ศ. 2547 “ ระหว่าง 7 วันก่อนวันสัมภาษณ์ ” คือ ระหว่างวันที่ 2 ถึง วันที่ 8 กุมภาพันธ์ พ.ศ. 2547

4. คำอธิบายศัพท์/แนวคิด/คำจำกัดความ

สำนักงานสถิติแห่งชาติ ได้ปรับปรุงแนวคิดและคำนิยามที่ใช้ในการสำรวจภาวะการทำงานของประชากรหลายครั้ง โดยมีวัตถุประสงค์เพื่อให้สอดคล้องกับสภาพที่แท้จริงทางสังคมและเศรษฐกิจของประเทศ ตลอดจนความต้องการของผู้ใช้ข้อมูล และสอดคล้องกับมาตรฐานสากลขององค์การแรงงานระหว่างประเทศ (ILO) กับองค์การสหประชาชาติ (UN) แนวคิดและคำนิยามที่ใช้ในการสำรวจไตรมาสนี้ได้เริ่มใช้มาตั้งแต่รอบที่ 1 พ.ศ. 2526 มีการปรับปรุง

บ้างตามลำดับ และตั้งแต่ไตรมาสที่ 1 พ.ศ. 2544 ได้กำหนดอายุขั้นต่ำของประชากรวัยทำงานเป็น 15 ปี

คำนิยามที่สำคัญ ๆ ที่ใช้ในการสำรวจ มีดังนี้

ผู้มีงานทำ

ผู้มีงานทำ หมายถึง บุคคลที่มีอายุ 15 ปีขึ้นไป และในสัปดาห์แห่งการสำรวจมีลักษณะอย่างหนึ่งอย่างใด ดังต่อไปนี้

1. ได้ทำงานตั้งแต่ 1 ชั่วโมงขึ้นไป โดยได้รับค่าจ้าง เงินเดือน ผลกำไร เงินปันผลค่าตอบแทนที่มีลักษณะอย่างอื่นสำหรับผลงานที่ทำ เป็นเงินสด หรือสิ่งของ

2. ไม่ได้ทำงาน หรือทำงานน้อยกว่า 1 ชั่วโมง แต่เป็นบุคคลที่มีลักษณะอย่างหนึ่งอย่างใด ดังต่อไปนี้ (ซึ่งจะถือว่าเป็น ผู้ที่ปกติมีงานประจำ)

2.1 ยังได้รับค่าตอบแทน ค่าจ้าง หรือผลประโยชน์อื่น ๆ หรือผลกำไรจากงานหรือธุรกิจ ในระหว่างที่ไม่ได้ทำงาน

2.2 ไม่ได้รับค่าตอบแทน ค่าจ้าง หรือผลประโยชน์อื่น ๆ หรือผลกำไรจากงานหรือธุรกิจ ในระหว่างที่ไม่ได้ทำงาน แต่ยังมีงานหรือธุรกิจที่จะกลับไปทำ

3. ทำงานอย่างน้อย 1 ชั่วโมง โดยไม่ได้รับค่าจ้างในวิสาหกิจหรือไร่นาเกษตรของหัวหน้าครัวเรือนหรือของสมาชิกในครัวเรือน

ผู้ว่างงาน

ผู้ว่างงาน หมายถึง บุคคลที่มีอายุ 15 ปีขึ้นไป และในสัปดาห์แห่งการสำรวจมีลักษณะอย่างหนึ่งอย่างใด ดังต่อไปนี้

1. ไม่ได้ทำงานและไม่มีการประจำ แต่ได้หางาน สมัครงานหรือรอการบรรจุ ในระหว่าง 30 วันก่อนวันสัมภาษณ์

2. ไม่ได้ทำงานและไม่มีการประจำ ไม่ได้หางานทำในระหว่าง 30 วันก่อนวันสัมภาษณ์ แต่พร้อมที่จะทำงานในสัปดาห์แห่งการสำรวจ

กำลังแรงงานปัจจุบัน

กำลังแรงงานปัจจุบัน หมายถึง บุคคลที่มีอายุ 15 ปีขึ้นไป ซึ่งในสัปดาห์แห่งการสำรวจมีงานทำหรือว่างงาน ตามคำนิยามที่ได้ระบุข้างต้น

กำลังแรงงานที่รอฤดูกาล

กำลังแรงงานที่รอฤดูกาล หมายถึง บุคคลที่มีอายุ 15 ปีขึ้นไป ในสัปดาห์แห่งการสำรวจเป็นผู้ไม่เข้าข่ายคำนิยามของผู้มีงานทำ หรือผู้ว่างงาน แต่เป็นผู้รอฤดูกาลที่เหมาะสมเพื่อที่จะทำงาน และเป็นบุคคลที่ตามปกติจะทำงานที่ไม่ได้รับสิ่งตอบแทนในไร่นาเกษตร หรือธุรกิจซึ่งทำกิจกรรมตามฤดูกาล โดยมีหัวหน้าครัวเรือน หรือสมาชิกคนอื่น ๆ ในครัวเรือนเป็นเจ้าของหรือผู้ดำเนินการ

กำลังแรงงานรวม

กำลังแรงงานรวม หมายถึง บุคคลทุกคนที่มีอายุ 15 ปีขึ้นไป ในสัปดาห์แห่งการสำรวจเป็นผู้อยู่ในกำลังแรงงานปัจจุบัน หรือเป็นผู้ถูกจัดจำแนกอยู่ในประเภทกำลังแรงงานที่รอฤดูกาลตามคำนิยามที่ได้ระบุข้างต้น

ผู้ไม่อยู่ในกำลังแรงงาน

ผู้ไม่อยู่ในกำลังแรงงาน หมายถึง บุคคลที่ไม่เข้าข่ายคำนิยามของผู้ที่อยู่ในกำลังแรงงานในสัปดาห์แห่งการสำรวจ ซึ่งได้แก่

1. บุคคลซึ่งในสัปดาห์แห่งการสำรวจมีอายุ 15 ปีขึ้นไป แต่ไม่ได้ทำงาน และไม่พร้อมที่จะทำงาน เนื่องจากเป็นผู้ที่

- 1.1 ทำงานบ้าน
- 1.2 เรียนหนังสือ
- 1.3 ยังเด็กเกินไป (มีอายุน้อยกว่า 18 ปี)

หรือชราภาพ (มีอายุเกิน 60 ปี)

1.4 ไม่สามารถทำงานได้ เนื่องจากพิการทางร่างกายหรือจิตใจ หรือเจ็บป่วยเรื้อรัง

- 1.5 ไม่สมัครใจทำงาน

1.6 ทำงานโดยไม่ได้รับค่าจ้าง ผลกำไรส่วนแบ่ง หรือสิ่งตอบแทนอื่น ๆ ให้แก่บุคคลซึ่งมิได้เป็นสมาชิกในครัวเรือนเดียวกัน

1.7 ทำงานให้แก่องค์กร หรือสถาบันการกุศลต่างๆ โดยไม่ได้รับค่าจ้างผลกำไรส่วนแบ่ง หรือสิ่งตอบแทนอย่างใด

1.8 ไม่พร้อมที่จะทำงาน เนื่องจากเหตุผลอื่น

งาน

งาน หมายถึง กิจกรรมที่ทำที่มีลักษณะอย่างหนึ่งอย่างใด ดังต่อไปนี้

1. กิจกรรมที่ทำแล้วได้รับค่าตอบแทนเป็นเงินหรือสิ่งของ ค่าตอบแทนที่เป็นเงิน อาจจ่ายเป็นรายเดือน รายสัปดาห์ รายวัน หรือรายชิ้น

2. กิจกรรมที่ทำแล้วได้ผลกำไร หรือหวังที่จะได้รับผลกำไร หรือส่วนแบ่งเป็นการตอบแทน

3. กิจกรรมที่ทำให้กับธุรกิจของสมาชิกในครัวเรือน โดยไม่ได้รับค่าจ้างหรือผลกำไรตอบแทนอย่างใดซึ่งสมาชิกในครัวเรือนที่ประกอบธุรกิจนั้นจะมีสถานภาพการทำงาน เป็นประกอบธุรกิจส่วนตัว หรือนายจ้าง

อาชีพ

อาชีพ หมายถึง ประเภทหรือชนิดของงานที่บุคคลนั้นทำอยู่ บุคคลส่วนมากมีอาชีพเดียว สำหรับบุคคลที่ในสัปดาห์แห่งการสำรวจมีอาชีพมากกว่า 1 อาชีพให้นับอาชีพที่มีชั่วโมงทำงานมากที่สุด ถ้าชั่วโมงทำงานแต่ละอาชีพเท่ากัน ให้นับอาชีพที่มีรายได้มากกว่า ถ้าชั่วโมงทำงานและรายได้ที่ได้รับจากแต่ละอาชีพเท่ากัน ให้นับอาชีพที่ผู้ตอบสัมภาษณ์พอใจมากที่สุด ถ้าผู้ตอบสัมภาษณ์ตอบไม่ได้ให้นับอาชีพที่ได้ทำมานานที่สุด การจัดจำแนกประเภทอาชีพ ตั้งแต่ไตรมาสที่ 1 พ.ศ. 2544 ใช้ตาม International Standard Classification of Occupation, 1988 (ISCO – 88) ขององค์การแรงงานระหว่างประเทศ (ILO)

ก่อน พ.ศ. 2544 การจัดประเภทอาชีพจำแนกตามความเหมาะสมกับลักษณะอาชีพของประเทศไทย โดยอ้างอิง International Standard Classification of Occupation, 1958 (ISCO – 58)

อุตสาหกรรม

อุตสาหกรรม หมายถึง ประเภทของกิจกรรมทางเศรษฐกิจที่ได้ดำเนินการโดยสถานประกอบการที่บุคคลนั้นกำลังทำงานอยู่ หรือประเภทของธุรกิจ ซึ่งบุคคลนั้นได้ดำเนินการอยู่ในสัปดาห์แห่งการสำรวจ ถ้าบุคคลหนึ่งมีอาชีพมากกว่าหนึ่งอย่าง ให้บันทึกอุตสาหกรรมตามอาชีพที่บันทึกไว้ การจัดจำแนกประเภทอุตสาหกรรม ตั้งแต่ไตรมาสที่ 1 พ.ศ. 2544 ใช้ตาม International Standard Industrial Classification, (ISIC) ฉบับ Revision 3, 1989 ขององค์การสหประชาชาติ (UN)

ก่อน พ.ศ. 2544 การจัดประเภทอุตสาหกรรมจำแนกตามความเหมาะสมกับลักษณะอุตสาหกรรมของประเทศไทย โดยอ้างอิง International Standard Industrial Classification, (ISIC) 1958

สถานภาพการทำงาน

สถานภาพการทำงาน หมายถึง สถานะของบุคคลที่ทำงานในสถานที่ที่ทำงานหรือธุรกิจ แบ่งออกเป็น 5 ประเภท คือ

1. นายจ้าง หมายถึง ผู้ประกอบธุรกิจของตนเองเพื่อหวังผลกำไร หรือส่วนแบ่ง และได้จ้างบุคคลอื่นมาทำงานในธุรกิจในฐานะลูกจ้าง

2. ประกอบธุรกิจส่วนตัวโดยไม่มีลูกจ้าง หมายถึง ผู้ประกอบธุรกิจของตนเองโดยลำพังผู้เดียว หรืออาจมีบุคคลอื่นมาร่วมกิจการด้วยเพื่อหวังผลกำไร หรือส่วนแบ่ง และไม่ได้จ้างลูกจ้างแต่อาจมีสมาชิกในครัวเรือนหรือผู้ฝึกงานมาช่วยทำงานโดยไม่ได้รับค่าจ้าง หรือค่าตอบแทนอย่างอื่นสำหรับงานที่ทำ

3. ช่วยธุรกิจในครัวเรือนโดยไม่ได้รับค่าจ้าง หมายถึง ผู้ที่ช่วยทำงานโดยไม่ได้รับค่าจ้างในไร่นา เกษตร หรือในธุรกิจของสมาชิกในครัวเรือน

4. ลูกจ้าง หมายถึง ผู้ที่ทำงานโดยได้รับค่าจ้าง เป็นรายเดือน รายสัปดาห์ รายวัน รายชิ้น หรือเหมาจ่าย ค่าตอบแทนที่ได้รับจากการทำงาน อาจจะเป็นเงิน หรือสิ่งของ

ลูกจ้างแบ่งออกเป็น 3 ประเภท

4.1 ลูกจ้างรัฐบาล หมายถึง ข้าราชการ พนักงานเทศบาล พนักงานองค์การบริหารส่วนจังหวัด ตลอดจนลูกจ้างประจำ และชั่วคราวของรัฐบาล

4.2 ลูกจ้างรัฐวิสาหกิจ หมายถึง ผู้ที่ทำงานให้กับหน่วยงานรัฐวิสาหกิจ

4.3 ลูกจ้างเอกชน หมายถึง ผู้ที่ทำงานให้กับเอกชน หรือธุรกิจของเอกชน รวมทั้งผู้ที่รับจ้างทำงานบ้าน

5. การรวมกลุ่ม หมายถึง กลุ่มคนที่มาร่วมกันทำงานโดยมีวัตถุประสงค์เพื่อพึ่งตนเอง และช่วยเหลือซึ่งกันและกัน สมาชิกแต่ละคนมีความเท่าเทียมกันในการกำหนดการทำงานทุกขั้นตอนไม่ว่าเป็นการลงทุน การขาย งานอื่นๆ ของกิจการที่ทำ ตลอดจนการแบ่งรายได้ให้แก่สมาชิกตามที่ตกลงกัน (การรวมกลุ่มดังกล่าวอาจจดทะเบียนจัดตั้งในรูปของสหกรณ์หรือไม่ก็ได้)

การจัดจำแนกประเภทสถานภาพการทำงาน ตั้งแต่ไตรมาสที่ 1 พ.ศ. 2544 ใช้ตาม International Classification of Status in Employment, 1993 (ICSE – 93) ขององค์การแรงงานระหว่างประเทศ (ILO) มีสถานภาพการทำงานเพิ่มขึ้นอีก 1 กลุ่มคือ การรวมกลุ่ม (Member of Producers' Cooperative)

ชั่วโมงทำงาน

ชั่วโมงทำงาน หมายถึง จำนวนชั่วโมงทำงานจริงทั้งหมด ในสัปดาห์แห่งการสำรวจ สำหรับบุคคลที่มีอาชีพมากกว่าหนึ่งอาชีพ ชั่วโมงทำงาน หมายถึง ยอดรวมของชั่วโมงทำงานทุกอาชีพ สำหรับผู้ที่มีงานประจำซึ่งไม่ได้ทำงานในสัปดาห์แห่งการสำรวจให้บันทึกจำนวนชั่วโมงเป็น 0 ชั่วโมง

การสำรวจก่อนปี พ.ศ. 2544 ผู้ที่มีงานประจำซึ่งไม่ได้ทำงานในสัปดาห์แห่งการสำรวจ ให้บันทึกจำนวนชั่วโมงทำงานปกติต่อสัปดาห์เป็นชั่วโมงทำงาน

รายได้ของลูกจ้าง

รายได้ของลูกจ้าง หมายถึง รายได้ของผู้ที่มีสถานภาพการทำงานเป็น ลูกจ้าง ที่ได้รับมาจากการทำงานของอาชีพที่ทำในสัปดาห์แห่งการสำรวจ ซึ่งประกอบด้วยค่าจ้างและผลประโยชน์ตอบแทนอื่นๆ สำหรับลูกจ้าง

ระยะเวลาของการหางานทำ

ระยะเวลาของการหางานทำ หมายถึง ระยะเวลาที่ผู้ว่างงานได้ออกหางานทำ ให้นับตั้งแต่วันที่เริ่มหางานทำงานถึงวันสุดท้ายก่อนวันสัมภาษณ์

คาบการเจ็บนับ

คาบการเจ็บนับ หมายถึง ระยะเวลาที่พนักงานออกไปสัมภาษณ์บุคคลในครัวเรือนตัวอย่าง ซึ่งโดยปกติเป็นวันที่ 1 - 12 ของทุกเดือน

ประเภทของครัวเรือนที่อยู่ในขอบข่ายการสำรวจ

ครัวเรือนที่อยู่ในขอบข่ายการสำรวจแบ่งได้เป็น 2 ประเภท คือ

1. **ครัวเรือนส่วนบุคคล** ประกอบด้วยครัวเรือนหนึ่งคน คือ บุคคลเดียวซึ่งจัดหาอาหารและจัดหาสิ่งอุปโภคบริโภคที่จำเป็นแก่การครองชีพโดยไม่เกี่ยวกับผู้ใดซึ่งอาจพำนักอยู่ในเคหสถานเดียวกัน หรือครัวเรือนที่มีบุคคลตั้งแต่สองคนขึ้นไปร่วมกันจัดหา

และใช้สิ่งอุปโภคบริโภคที่จำเป็นแก่การครองชีพร่วมกัน ครัวเรือนส่วนบุคคลอาจอาศัยอยู่ในเคหะที่เป็นเรือนไม้ ตึกแถว ห้องแถว ห้องชุด เรือแพ เป็นต้น

2. **ครัวเรือนพิเศษ** ได้แก่ ครัวเรือนซึ่งประกอบด้วย บุคคลหลายคนอยู่กินร่วมกันในสถานที่อยู่แห่งหนึ่ง เช่น ที่พักคนงาน หอพักซึ่งไม่ใช่หอพักนักเรียน โดยเฉพาะเพื่อผลประโยชน์ของตนเอง

ครัวเรือนสถาบัน ซึ่งหมายถึง บุคคลหลายคนอยู่ร่วมกันในสถานที่อยู่แห่งหนึ่ง เช่น สถานที่กักกัน วัด กรมทหาร โดยไม่แยกที่อยู่เป็นสัดส่วนเฉพาะคนหรือเฉพาะครัวเรือน นักเรียนที่อยู่ประจำที่โรงเรียนหรือในหอพักนักเรียน เป็นต้น **ไม่อยู่ในกลุ่มรวมของการสำรวจนี้**

ระดับการศึกษาที่สำเร็จ

ได้จำแนกการศึกษาตามระดับการศึกษาที่สำเร็จดังนี้

1. **ไม่มีการศึกษา** หมายถึง บุคคลที่ไม่เคยเข้าศึกษาในโรงเรียน หรือไม่เคยได้รับการศึกษา

2. **ต่ำกว่าประถมศึกษา** หมายถึง บุคคลที่สำเร็จการศึกษาต่ำกว่าชั้นประถมศึกษาปีที่ 6 หรือชั้นประถมศึกษาปีที่ 7 หรือชั้น ม.3 เดิม

3. **สำเร็จประถมศึกษา** หมายถึง บุคคลที่สำเร็จการศึกษาตั้งแต่ชั้นประถมศึกษาปีที่ 6 หรือชั้นประถมศึกษาปีที่ 7 หรือชั้น ม.3 เดิมขึ้นไป แต่ไม่สำเร็จระดับการศึกษาที่สูงกว่า

4. **สำเร็จมัธยมศึกษาตอนต้น** หมายถึง บุคคลที่สำเร็จการศึกษาตั้งแต่ชั้น ม.3 ม.ศ.3 หรือ ม.6 เดิมขึ้นไป แต่ไม่สำเร็จระดับการศึกษาที่สูงกว่า

5. สำเร็จมัธยมศึกษาตอนปลาย

5.1 **สายสามัญ** หมายถึง บุคคลที่สำเร็จการศึกษาประเภทสามัญศึกษาตั้งแต่ชั้น ม.6 ม.ศ.5 หรือ ม.8 เดิมขึ้นไป แต่ไม่สำเร็จระดับการศึกษาที่สูงกว่า

5.2 อาชีวศึกษา หมายถึง บุคคลที่สำเร็จ การศึกษาประเภทอาชีวศึกษาหรือวิชาชีพ ที่เรียนต่อ จากระดับมัธยมศึกษาตอนต้นหรือเทียบเท่า โดยมี หลักสูตรไม่เกิน 3 ปี และไม่สำเร็จระดับการศึกษาที่ สูงกว่า

5.3 วิชาการศึกษา หมายถึง บุคคลที่สำเร็จ การศึกษาประเภทวิชาการศึกษา (การฝึกหัดครู) ในระดับมัธยมศึกษาตอนปลายหรือเทียบเท่าขึ้นไป แต่ไม่สำเร็จระดับการศึกษาที่สูงกว่า

6. อุดมศึกษา

6.1 สายวิชาการ หมายถึง บุคคลที่สำเร็จ การศึกษาประเภทสามัญศึกษาหรือสายวิชาการ โดย ได้รับวุฒิปริญญาตรีหรือปริญญาโท เอก

6.2 สายวิชาชีพ หมายถึง บุคคลที่สำเร็จ การศึกษาประเภทอาชีวศึกษา หรือสายวิชาชีพที่ได้รับ ประกาศนียบัตรวิชาชีพชั้นสูง หรือเทียบเท่าอนุปริญญา ปริญญาตรี

6.3 สายวิชาการศึกษา หมายถึง บุคคลที่ สำเร็จการศึกษาประเภทวิชาการศึกษา และได้รับ ประกาศนียบัตรระดับอนุปริญญา ปริญญาตรี โท เอก

7. อาชีวศึกษาระยะสั้น หมายถึง บุคคลที่สำเร็จ การศึกษาหรือการฝึกอบรมประเภทอาชีวศึกษาที่มี หลักสูตรไม่เกิน 1 ปี และได้รับประกาศนียบัตรหรือ ใบรับรองเมื่อสำเร็จการศึกษา ทัศนความรู้ของผู้เข้าเรียน ได้กำหนดให้แตกต่างตามวิชาเฉพาะแต่ละอย่างที่เรียน แต่อย่างต่ำต้องจบประมปีที 4 หรือเทียบเท่า

8. อื่น ๆ หมายถึง บุคคลที่สำเร็จการศึกษา ที่ไม่สามารถเทียบชั้นได้

บทที่ 2

สรุปผลการสำรวจ

รายงานนี้เสนอผลการสำรวจภาวะการมีงานทำของประชากรทั่วราชอาณาจักร โดยดำเนินการปฏิบัติงานเก็บรวบรวมข้อมูลระหว่างวันที่ 1 – 12 ของเดือนเมษายน พฤษภาคม และมิถุนายน พ.ศ. 2553 ซึ่งเป็นการสำรวจไตรมาสที่ 2 ของปี ผลการสำรวจทำให้ทราบถึง ภาวะการมีงานทำ การว่างงาน และลักษณะที่สำคัญบางประการของกำลังแรงงานในประเทศระหว่าง เดือนเมษายน-มิถุนายน พ.ศ. 2553

อนึ่ง จำนวนประชากร ที่ใช้เป็นฐานในการประมาณผลตามระเบียบวิธีการสุ่มตัวอย่างสำหรับโครงการสำรวจภาวะการทำงานของประชากรตั้งแต่รอบที่ 1 เดือนกุมภาพันธ์ พ.ศ. 2538 เป็นต้นมานั้น ได้มีการเปลี่ยนแปลงเพื่อให้สอดคล้องกับจำนวนประชากรที่ใช้ในการวางแผนพัฒนาเศรษฐกิจและสังคมแห่งชาติ ซึ่งได้จากการคาดประมาณประชากรของประเทศไทย พ.ศ. 2533-2563 ที่ได้จัดทำขึ้นใหม่ โดย สำนักพัฒนาสังคมและคุณภาพชีวิต สำนักงานคณะกรรมการพัฒนาการเศรษฐกิจและสังคมแห่งชาติ เมื่อเดือนพฤษภาคม พ.ศ. 2546

1. ลักษณะของกำลังแรงงาน

ผู้ที่อยู่ในกำลังแรงงาน มีจำนวนทั้งสิ้น 38.4 ล้านคน ซึ่งในจำนวนนี้ส่วนใหญ่อาศัยอยู่นอกเขตเทศบาล คือ ร้อยละ 68.9 และประมาณร้อยละ 54.6 ของผู้อยู่ในกำลังแรงงานทั้งหมดเป็นชาย

กำลังแรงงานปัจจุบันซึ่งประกอบด้วย ผู้มีงานทำ และผู้ที่พร้อมจะทำงาน มีจำนวนประมาณ 38.0 ล้านคน ต่างจากกำลังแรงงานรวมประมาณ 362,800 คน ซึ่งจำนวนที่แตกต่างนี้เป็นผู้ที่ไม่พร้อมจะทำงานเนื่องจากโรคฤดูกาล หรือที่เรียกว่ากำลังแรงงานที่รอฤดูกาล

จำนวนผู้ว่างงานมีประมาณ 5.1 แสนคน หรือร้อยละ 1.3 ของกำลังแรงงานปัจจุบัน ในจำนวนนี้เป็นผู้ที่กำลังหางานทำประมาณร้อยละ 0.3 และเป็นผู้ที่ไม่ได้หางานทำแต่พร้อมจะทำงานร้อยละ 1.0

ส่วนผู้ที่ไม่อยู่ในกำลังแรงงาน มีประมาณ 15.0 ล้านคน หรือร้อยละ 28.1 ของผู้ที่มีอายุตั้งแต่ 15 ปีขึ้นไปทั้งหมด ซึ่งประกอบด้วย แม่บ้าน 4.9 ล้านคน นักเรียน 4.0 ล้านคน และเด็ก ชรา หรือป่วย พิจารณไม่สามารถทำงานได้ 4.6 ล้านคน

แผนภูมิ 1 จำนวนผู้มีงานทำ จำแนกตามภาค

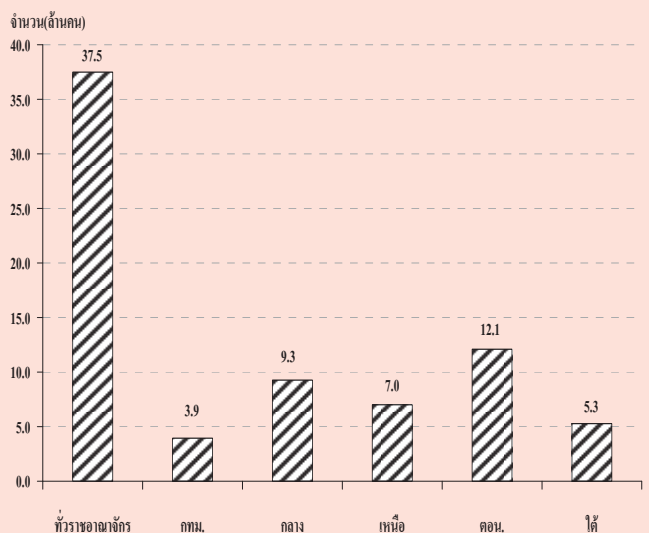

ตาราง ก จำนวนและอัตราร้อยละของประชากร จำแนกตามสถานภาพแรงงาน เพศ และเขตการปกครอง

สถานภาพแรงงาน	ทั่วราชอาณาจักร			ในเขตเทศบาล			นอกเขตเทศบาล		
	รวม	ชาย	หญิง	รวม	ชาย	หญิง	รวม	ชาย	หญิง
	จำนวน ('000)								
ประชากรอายุ 15 ปีขึ้นไป	53,394.1	25,955.1	27,439.0	16,978.3	8,011.1	8,967.2	36,415.8	17,944.1	18,471.8
กำลังแรงงานรวม	38,383.8	20,958.1	17,425.8	11,951.6	6,232.3	5,719.4	26,432.2	14,725.8	11,706.4
1. กำลังแรงงานปัจจุบัน	38,021.1	20,765.0	17,256.1	11,927.5	6,219.4	5,708.1	26,093.6	14,545.6	11,548.0
1.1 ผู้มีงานทำ	37,515.0	20,492.9	17,022.1	11,767.1	6,128.3	5,638.8	25,747.9	14,364.6	11,383.3
1) ทำงาน	36,691.7	20,003.9	16,687.8	11,650.3	6,068.5	5,581.8	25,041.5	13,935.4	11,106.1
2) มีงานประจำแต่ไม่ได้ทำงาน	823.3	489.0	334.2	116.8	59.8	57.0	706.5	429.2	277.3
1.2 ผู้ว่างงาน	506.1	272.1	234.0	160.4	91.1	69.3	345.7	181.0	164.7
1) หางานทำ	115.2	62.4	52.8	48.6	27.3	21.4	66.6	35.2	31.4
2) ไม่หางานทำแต่พร้อมที่จะทำงาน	390.9	209.7	181.2	111.8	63.8	48.0	279.1	145.9	133.3
2. กำลังแรงงานที่รอฤดูกาล	362.8	193.1	169.7	24.2	12.9	11.3	338.6	180.2	158.4
ไม่อยู่ในกำลังแรงงานอายุ 15 ปีขึ้นไป	15,010.3	4,997.1	10,013.2	5,026.7	1,778.8	3,247.8	9,983.6	3,218.2	6,765.4
1. ทำงานบ้าน	4,946.0	231.3	4,714.7	1,579.0	87.8	1,491.2	3,366.9	143.5	3,223.5
2. เรียนหนังสือ	4,031.3	1,945.0	2,086.3	1,422.0	692.5	729.6	2,609.3	1,252.6	1,356.7
3. ยังเด็ก ซรา/ไม่สามารถทำงานได้	4,652.3	1,988.3	2,664.1	1,398.4	603.9	794.5	3,254.0	1,384.4	1,869.6
4. อื่น ๆ	1,380.7	832.5	548.2	627.2	394.7	232.5	753.5	437.8	315.6
	อัตราร้อยละ								
ประชากรอายุ 15 ปีขึ้นไป	100.0	100.0	100.0	100.0	100.0	100.0	100.0	100.0	100.0
กำลังแรงงานรวม	71.9	80.8	63.5	70.4	77.8	63.8	72.6	82.1	63.4
1. กำลังแรงงานปัจจุบัน	71.2	80.0	62.9	70.3	77.6	63.7	71.7	81.1	62.5
1.1 ผู้มีงานทำ	70.3	79.0	62.0	69.3	76.5	62.9	70.7	80.1	61.6
1) ทำงาน	68.7	77.1	60.8	68.6	75.8	62.3	68.8	77.7	60.1
2) มีงานประจำแต่ไม่ได้ทำงาน	1.5	1.9	1.2	0.7	0.8	0.6	1.9	2.4	1.5
1.2 ผู้ว่างงาน	1.0	1.1	0.9	0.9	1.1	0.8	1.0	1.0	0.9
1) หางานทำ	0.2	0.2	0.2	0.3	0.3	0.2	0.2	0.2	0.2
2) ไม่หางานทำแต่พร้อมที่จะทำงาน	0.7	0.8	0.7	0.7	0.8	0.5	0.8	0.8	0.7
2. กำลังแรงงานที่รอฤดูกาล	0.7	0.7	0.6	0.1	0.2	0.1	0.9	1.0	0.9
ไม่อยู่ในกำลังแรงงานอายุ 15 ปีขึ้นไป	28.1	19.3	36.5	29.6	22.2	36.2	27.4	17.9	36.6
1. ทำงานบ้าน	9.3	0.9	17.2	9.3	1.1	16.6	9.3	0.8	17.5
2. เรียนหนังสือ	7.6	7.5	7.6	8.4	8.6	8.1	7.2	7.0	7.3
3. ยังเด็ก ซรา/ไม่สามารถทำงานได้	8.7	7.7	9.7	8.2	7.5	8.9	8.9	7.7	10.1
4. อื่น ๆ	2.6	3.2	2.0	3.7	4.9	2.6	2.1	2.4	1.7

ตารางที่ ๕ จำนวนและอัตราร้อยละของประชากร จำนวนตามสถานภาพแรงงาน ภาค และเขตการปกครอง

สถานภาพแรงงาน	ครัวเรือนอาศัย		กลุ่มทฯ- มหานคร		กลาง		เหนือ		ตะวันออกเฉียงเหนือ		ใต้	
	รวม	ในเขตฯ	นอกเขตฯ	รวม	ในเขตฯ	นอกเขตฯ	รวม	ในเขตฯ	นอกเขตฯ	รวม	ในเขตฯ	นอกเขตฯ
ยอดรวม	53,394.1	16,978.3	36,415.9	5,590.9	12,732.3	4,365.2	9,855.9	2,157.8	17,694.4	2,904.9	7,030.0	1,834.1
กำลังแรงงานรวม	38,383.8	11,951.6	26,432.2	3,993.3	9,382.1	3,158.9	7,271.2	1,538.1	13,023.9	2,014.1	5,209.0	1,301.4
1. กำลังแรงงานเบื้องต้น	38,021.1	11,927.5	26,093.6	3,992.7	9,379.2	3,158.2	7,267.2	1,537.7	12,981.7	2,011.2	5,206.8	1,300.8
1.1 ผู้มีงานทำ	37,515.0	11,767.1	25,747.9	3,944.1	9,261.7	3,113.6	7,181.6	1,515.2	12,850.5	1,979.2	5,133.6	1,278.7
1) ทำงาน	36,691.7	11,650.3	25,041.5	3,936.7	9,183.6	3,092.9	7,147.8	1,507.2	12,774.7	1,969.5	5,039.1	1,264.5
2) ว่างงานแต่ไม่ทำงาน	823.3	116.8	706.5	7.4	78.1	20.7	33.8	7.9	25.9	9.7	66.1	14.2
1.2 ผู้ว่างงาน	506.1	160.4	345.7	48.6	117.5	44.5	85.5	22.5	63.0	32.0	99.3	22.1
1) หางานทำ	115.2	48.6	66.6	11.9	24.1	12.1	11.9	6.3	5.7	8.3	10.0	4.3
2) ไม่หางานทำแต่พร้อมทำงาน	390.9	111.8	279.1	36.7	93.4	32.5	73.6	16.3	57.3	23.6	89.3	17.8
2. กำลังแรงงานที่รอฤดูกาล	362.8	24.2	338.6	0.6	2.9	0.8	4.0	0.4	3.6	2.9	2.2	0.6
ผู้ไม่อยู่ในกำลังแรงงาน อายุ 15 ปีขึ้นไป	15,010.3	5,026.7	9,983.6	1,597.6	3,350.2	1,206.2	2,584.7	619.7	1,965.0	890.9	1,821.0	532.7
1. ทำงานบ้าน	4,946.0	1,579.0	3,366.9	565.9	1,142.5	401.4	753.4	170.8	582.6	233.5	1,163.3	168.1
2. เรียนหนังสือ	4,031.3	1,422.0	2,609.3	393.4	925.9	352.9	791.7	217.4	574.3	338.4	1,154.3	185.4
3. ชังเด็ก ทรก/ไม่สามารถทำงานได้	4,652.3	1,398.4	3,254.0	451.8	1,043.0	336.6	907.0	181.1	725.9	245.2	1,257.1	138.7
4. อื่น ๆ	1,380.7	627.2	753.5	186.5	238.9	115.4	132.6	50.4	82.2	73.7	204.9	40.5
ยอดรวม	100.00	100.0	100.0	100.0	100.0	100.0	100.0	100.0	100.0	100.0	100.0	100.0
กำลังแรงงานรวม	71.9	70.4	72.6	71.4	73.7	72.4	73.8	71.3	74.5	69.3	74.1	71.0
1. กำลังแรงงานเบื้องต้น	71.2	70.3	71.7	71.4	73.7	72.3	73.7	71.3	74.4	69.2	74.1	70.9
1.1 ผู้มีงานทำ	70.3	69.3	70.7	70.5	72.7	71.3	72.9	70.2	73.6	68.1	73.5	69.7
1) ทำงาน	68.7	68.6	68.8	70.4	72.1	70.9	72.5	69.9	73.3	67.8	73.1	68.9
2) ว่างงานแต่ไม่ทำงาน	1.5	0.7	1.9	0.1	0.6	0.5	0.3	0.4	0.3	0.3	0.4	0.8
1.2 ผู้ว่างงาน	0.9	0.9	0.9	0.9	0.9	1.0	0.9	1.0	0.8	1.1	0.7	1.2
1) หางานทำ	0.2	0.3	0.2	0.2	0.2	0.3	0.1	0.3	0.1	0.3	0.1	0.2
2) ไม่หางานทำแต่พร้อมทำงาน	0.7	0.7	0.8	0.7	0.7	0.7	0.7	0.8	0.7	0.8	0.6	0.9
2. กำลังแรงงานที่รอฤดูกาล	0.7	0.1	0.9	-	0.0	0.0	0.0	0.0	0.0	0.1	0.3	0.0
ผู้ไม่อยู่ในกำลังแรงงาน อายุ 15 ปีขึ้นไป	28.1	29.6	27.4	28.6	26.3	27.6	26.2	28.7	25.5	30.7	25.6	29.0
1. ทำงานบ้าน	9.3	9.3	9.2	10.1	9.0	9.2	7.6	7.9	7.6	8.0	7.9	9.2
2. เรียนหนังสือ	7.6	8.4	7.2	7.0	7.3	8.1	8.0	10.1	7.5	11.6	7.8	10.1
3. ชังเด็ก ทรก/ไม่สามารถทำงานได้	8.7	8.2	8.9	8.1	8.2	7.7	8.4	8.4	9.4	8.4	8.5	7.6
4. อื่น ๆ	2.6	3.7	2.1	3.3	1.9	2.6	1.3	2.3	1.1	2.5	1.4	2.2

ที่มา : การสำรวจภาวะการทำงานของประชากรไตรมาส 2 พ.ศ. 2553

2. การมีส่วนร่วมในกำลังแรงงาน

ตาราง ค แสดงอัตราการมีส่วนร่วมในกำลังแรงงาน หรือร้อยละของประชากรที่อยู่ในกำลังแรงงานรวม (รวมกำลังแรงงานที่รอฤดูกาลด้วย) ต่อประชากรที่มีอายุ 15 ปีขึ้นไปทั้งหมด พบว่าการมีส่วนร่วมใน

กำลังแรงงานของประชากรมีอยู่ร้อยละ 71.9 โดยผู้ที่อยู่นอกเขตเทศบาลมีอัตราการมีส่วนร่วมในกำลังแรงงานมากกว่าผู้ที่อยู่ในเขตเทศบาลคือร้อยละ 72.6 และร้อยละ 70.4 ตามลำดับ

ตาราง ค อัตราการมีส่วนร่วมในกำลังแรงงาน จำแนกตามหมวดอายุ เพศ ภาค และเขตการปกครอง

(หน่วยเป็นร้อยละ)

หมวดอายุ (ปี)	ทั่วราชอาณาจักร			กรุงเทพ- มหานคร			ภาค ตะวันออกเฉียงเหนือ			ภาคใต้						
	รวม	ในเขต เทศบาล	นอกเขต เทศบาล	รวม	ในเขต เทศบาล	นอกเขต เทศบาล	รวม	ในเขต เทศบาล	นอกเขต เทศบาล	รวม	ในเขต เทศบาล	นอกเขต เทศบาล				
ยอดรวม	71.9	70.4	72.6	69.8	73.3	72.3	73.8	71.9	69.9	72.5	70.2	68.5	70.6	75.2	71.3	76.6
15-19	27.3	21.5	29.5	18.6	28.3	24.1	30.4	27.1	19.0	29.4	25.7	22.0	26.4	33.7	23.5	37.2
20-24	69.9	62.4	72.9	55.4	72.2	67.8	74.3	67.5	60.6	69.4	70.5	61.4	72.2	74.2	66.6	76.7
25-29	85.6	87.6	84.6	86.2	89.0	89.3	88.8	85.2	90.2	83.9	82.5	86.5	81.7	87.0	86.8	87.0
30-34	88.5	89.8	87.8	89.0	90.4	90.9	90.2	89.5	91.4	88.9	85.6	88.0	85.1	89.4	90.6	89.0
35-39	90.3	90.3	90.4	89.5	91.6	90.6	92.2	90.1	91.1	89.9	89.0	89.9	88.8	92.2	92.1	92.3
40-49	88.9	87.8	89.4	86.4	88.6	88.1	88.8	91.0	89.9	91.3	87.8	88.4	87.7	91.1	88.6	92.0
50-59	81.0	77.1	82.8	72.3	80.0	78.0	81.0	83.4	81.2	84.0	81.0	78.8	81.5	86.6	83.0	88.0
60 ขึ้นไป	37.4	29.5	40.9	21.5	35.5	32.0	37.2	38.4	34.2	39.6	39.5	32.5	40.9	45.6	35.5	49.1
ชาย	80.8	77.8	82.1	77.0	81.0	79.6	81.7	80.2	76.2	81.3	80.5	77.0	81.2	84.3	78.8	86.2
15-19	34.3	25.1	37.7	21.8	34.3	27.9	37.4	34.1	21.7	37.5	32.3	26.8	33.3	44.3	26.1	50.3
20-24	79.2	68.0	83.4	55.3	80.0	74.4	82.7	77.7	66.1	80.7	81.2	69.3	83.5	84.1	75.2	87.0
25-29	93.6	93.3	93.8	93.3	95.1	94.5	95.4	94.2	92.9	94.5	91.8	92.3	91.7	95.1	92.4	96.0
30-34	95.5	95.1	95.6	94.0	95.5	96.2	95.1	95.8	95.0	96.0	95.1	96.0	95.0	97.2	95.2	97.9
35-39	96.2	96.1	96.3	95.3	96.5	96.2	96.7	95.7	97.0	95.4	95.7	95.8	95.7	98.5	97.8	98.8
40-49	96.0	95.6	96.2	94.6	95.4	95.7	95.3	96.4	95.8	96.6	95.9	95.8	95.9	98.1	98.2	98.1
50-59	91.7	88.7	93.1	85.4	90.2	89.1	90.7	92.2	90.3	92.7	93.3	90.9	93.8	94.9	92.4	95.8
60 ขึ้นไป	49.9	37.6	55.1	27.1	45.7	39.0	48.9	50.5	43.2	52.5	55.0	43.8	57.1	59.2	45.8	63.8
หญิง	63.5	63.8	63.4	63.7	66.1	65.7	66.3	63.9	64.2	63.9	60.2	60.4	60.1	66.4	64.3	67.1
15-19	20.0	17.8	20.8	15.5	22.0	20.2	23.0	19.7	16.2	20.7	18.7	17.0	19.0	22.5	20.9	23.1
20-24	60.2	56.9	61.6	55.5	64.2	61.4	65.6	56.6	55.0	57.1	59.0	53.3	60.2	63.5	57.8	65.5
25-29	77.3	82.3	74.9	80.2	82.9	84.3	82.1	75.8	87.5	72.4	72.3	80.3	70.7	78.6	81.3	77.6
30-34	81.4	84.8	79.5	84.9	85.3	85.7	85.1	82.9	87.9	81.4	75.5	79.8	74.6	81.6	86.2	79.8
35-39	84.7	85.1	84.5	84.6	87.0	85.3	87.9	84.8	85.7	84.5	82.4	84.3	82.0	86.2	86.8	85.9
40-49	82.2	80.9	82.8	79.5	82.2	81.1	82.8	86.0	84.7	86.3	80.0	81.4	79.7	84.5	79.9	86.2
50-59	71.1	66.9	73.2	61.1	70.9	68.1	72.4	75.1	73.1	75.7	69.4	67.7	69.8	78.9	74.5	80.5
60 ขึ้นไป	27.5	23.3	29.4	17.4	27.7	26.8	28.2	28.5	27.2	28.9	27.0	23.5	27.7	34.7	27.6	37.2

แผนภูมิ 2 อัตราการมีส่วนร่วมในกำลังแรงงาน จำแนกตามหมวดอายุ (ปี)

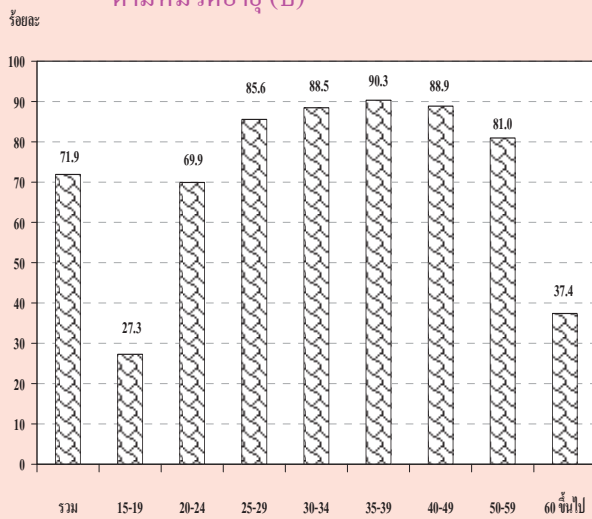

เมื่อพิจารณาตามหมวดอายุพบว่า การมีส่วนร่วมในกำลังแรงงานมีอัตราสูงเกือบทุกหมวดอายุ ยกเว้นเพียงหมวดอายุ 15-19 ปี ซึ่งเป็นหมวดอายุที่อยู่ในวัยเรียนแต่ก็ยังมีโอกาสเป็นผู้มีส่วนร่วมในกำลังแรงงานในฐานะช่วยธุรกิจของครัวเรือนได้ โดยเฉพาะผู้ที่อาศัยอยู่นอกเขตเทศบาลที่ครัวเรือนส่วนใหญ่ประกอบกิจกรรมทางการเกษตร จึงพบว่ามีส่วนร่วมในกำลังแรงงานสูงกว่าผู้ที่อาศัยอยู่ในเขตเทศบาล ซึ่งส่วนใหญ่กำลังเรียนหนังสืออยู่เพียงอย่างเดียว

เมื่อพิจารณาระหว่างเพศพบว่า ชายมีส่วนร่วมในกำลังแรงงานมากกว่าหญิง (ร้อยละ 80.8 และร้อยละ 63.5 ตามลำดับ) นอกจากนี้ ในเขตเทศบาลและนอกเขตเทศบาล รวมทั้งภาคต่างๆ มีลักษณะเช่นเดียวกัน

จากตาราง ข เมื่อพิจารณาอัตราการมีส่วนร่วมในกำลังแรงงานกับสถานภาพสมรส พบว่าผู้ที่มิใช่สถานภาพการหย่า มีส่วนร่วมในกำลังแรงงานสูงที่สุดคือร้อยละ 81.9 โดยเป็นชายที่มีสถานภาพสมรสและหญิงที่มีสถานภาพหย่า มีส่วนร่วมในกำลังแรงงานสูงสุด คือร้อยละ 89.4 และร้อยละ 78.2 ตามลำดับ เมื่อพิจารณาตามเขตการปกครองพบว่า ในเขตเทศบาลผู้ที่แยกกันอยู่มีส่วนร่วมในกำลังแรงงานในอัตราสูงสุดคือร้อยละ 79.5 ชายที่สมรสร้อยละ 86.5 และหญิงที่แยกกันอยู่ร้อยละ 78.2 ส่วนนอกเขตเทศบาลผู้ที่หย่ามีส่วนร่วมในกำลังแรงงานในอัตราสูงสุดคือร้อยละ 83.4 ชายที่สมรสร้อยละ 90.7 และหญิงที่หย่าร้อยละ 79.4 (ไม่นับรวมกำลังแรงงานที่เคยสมรสแต่ไม่ทราบสถานภาพ ซึ่งมีอยู่เพียงเล็กน้อยของกำลังแรงงานทั้งหมด)

ตาราง ข อัตราการมีส่วนร่วมในกำลังแรงงาน จำแนกตามสถานภาพสมรส เพศ และเขตการปกครอง

(หน่วยเป็นร้อยละ)

เขตการปกครอง และเพศ	สถานภาพสมรส						
	รวม	โสด	สมรส	หม้าย	หย่า	แยกกันอยู่	เคยสมรสแต่ไม่ทราบ สถานภาพ
ยอดรวม	71.9	59.5	80.1	36.3	81.9	79.7	79.4
ชาย	80.8	65.1	89.4	42.7	87.5	85.2	75.2
หญิง	63.5	52.1	71.3	34.7	78.2	76.0	81.1
ในเขตเทศบาล	70.4	61.6	78.1	35.5	79.2	79.5	76.1
ชาย	77.8	63.4	86.5	39.2	84.5	81.6	57.8
หญิง	63.8	59.8	69.8	34.7	76.4	78.2	81.6
นอกเขตเทศบาล	72.6	58.3	81.0	36.6	83.4	79.7	89.2
ชาย	82.1	65.9	90.7	44.2	89.0	87.5	100.0
หญิง	63.4	46.5	71.9	34.7	79.4	74.4	79.0

เมื่อพิจารณาอัตราการมีส่วนร่วมในกำลังแรงงาน กับระดับการศึกษาที่สำเร็จ จากตาราง พบว่า ผู้ที่เข้าสู่กำลังแรงงานส่วนใหญ่จบการศึกษาในระดับอุดมศึกษา ประถมศึกษา และมัธยมศึกษาตอนปลาย ส่วนผู้ที่จบการศึกษาระดับต่ำกว่าประถมศึกษา และระดับมัธยมศึกษาตอนต้น มีส่วนร่วมในกำลังแรงงานน้อยกว่า เนื่องจากกำลังแรงงานในส่วนนี้มีโอกาสศึกษาต่อมากกว่าระดับการศึกษาอื่นๆ

ส่วนผู้ที่อาศัยอยู่นอกเขตเทศบาลมีอัตราการมีส่วนร่วมในกำลังแรงงานมากกว่าผู้ที่อาศัยอยู่ในเขตเทศบาลทุกระดับการศึกษา ยกเว้นผู้ที่จบระดับมัธยมศึกษาตอนปลายสายอาชีวศึกษา ที่ในเขตเทศบาลมีอัตราการเข้าสู่กำลังแรงงานมากกว่านอกเขตเทศบาล

แผนภูมิ 3 อัตราการมีส่วนร่วมในกำลังแรงงาน จำแนกตามระดับการศึกษาที่สำเร็จ

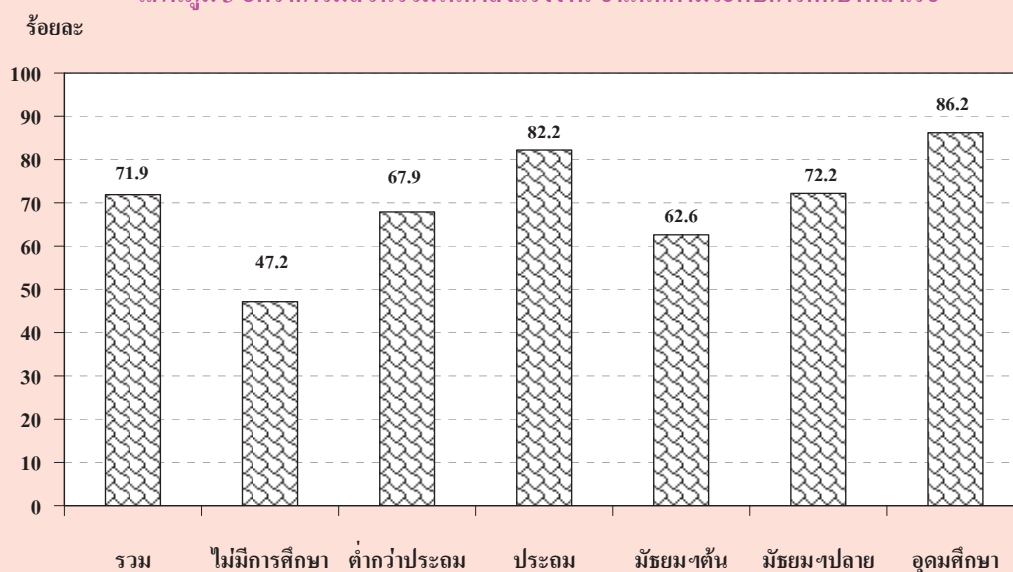

ตาราง ง อัตราการมีส่วนร่วมในกำลังแรงงาน จำแนกตามระดับการศึกษาที่สำเร็จ เพศ และเขตการปกครอง

(หน่วยเป็นร้อยละ)

เขตการปกครอง และเพศ	รวม	ไม่มี การศึกษา	ต่ำกว่า ประถม ศึกษา	ประถม ศึกษา	มัธยม ศึกษา ตอนต้น	ระดับการศึกษาที่สำเร็จ						อื่นๆ ^{1/}	ไม่ทราบ
						มัธยมศึกษาตอนปลาย		อุดมศึกษา		อื่นๆ			
						สาย สามัญ	สาย อาชีว ศึกษา	สาย วิชาการ ศึกษา	สาย วิชาการ	สาย วิชาชีพ	สาย วิชาการ ศึกษา		
ยอดรวม	71.9	47.2	67.9	82.2	62.6	73.6	68.7	40.7	87.7	84.3	84.2	80.1	74.1
ชาย	80.8	59.9	79.2	89.8	71.4	82.5	75.2	51.2	90.0	89.0	85.6	95.9	74.9
หญิง	63.5	41.0	58.8	73.7	52.6	64.6	60.0	26.8	86.0	78.9	83.4	67.9	73.0
ในเขตเทศบาล	70.4	43.1	61.8	79.8	61.7	67.5	71.0	36.5	86.4	82.6	78.3	82.5	75.7
ชาย	77.8	54.3	73.6	87.1	68.3	74.5	77.9	40.0	87.7	88.7	79.7	97.8	78.0
หญิง	63.8	38.1	53.3	72.4	54.3	60.5	62.5	33.6	85.4	76.1	77.6	69.0	73.1
นอกเขตเทศบาล	72.6	48.5	69.8	83.0	63.0	77.2	66.9	44.6	90.0	85.9	89.6	78.1	71.1
ชาย	82.1	61.7	80.7	90.6	72.8	87.1	73.2	58.2	94.3	89.2	90.1	94.0	70.4
หญิง	63.4	42.0	60.6	74.1	51.9	67.0	57.8	16.3	87.0	81.7	89.2	67.1	72.7

1/ รวมอาชีวศึกษาระยะสั้น

3. กำลังแรงงานที่เป็นผู้มีงานทำ

3.1 สถานภาพการทำงาน

ในจำนวนผู้มีงานทำทั้งสิ้นประมาณ 37.5 ล้านคนนั้น ส่วนใหญ่ทำงานในฐานะลูกจ้างร้อยละ 45.4 ในจำนวนนี้ประมาณ 4 ใน 5 เป็นลูกจ้างเอกชน รองลงมาคือ ทำงานส่วนตัวโดยไม่มีลูกจ้างร้อยละ 31.9 ช่วยธุรกิจในครัวเรือนโดยไม่ได้รับค่าจ้างร้อยละ 19.7 นายจ้างร้อยละ 2.8 ส่วนการรวมกลุ่มมีเพียงร้อยละ 0.2 ของผู้มีงานทำทั้งหมด

แผนภูมิ 4 ร้อยละของผู้มีงานทำ จำแนกตามสถานภาพการทำงาน

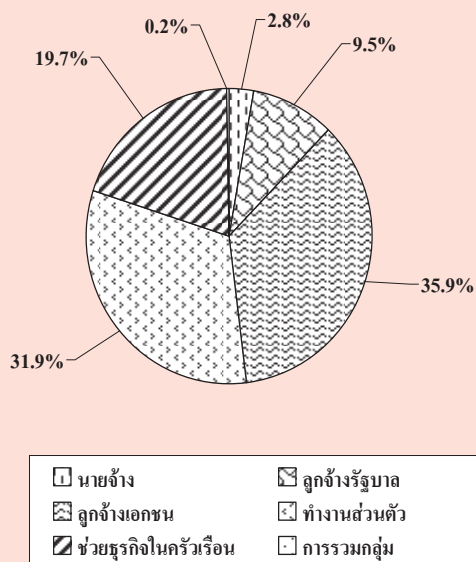

สถานภาพการทำงานของผู้มีงานทำทั้งในเขตเทศบาลและนอกเขตเทศบาลมีลักษณะเช่นเดียวกับภาพรวมคือ ในเขตเทศบาลส่วนใหญ่ทำงานในฐานะลูกจ้างมากถึงร้อยละ 56.7 ในจำนวนนี้เป็นลูกจ้างเอกชนร้อยละ 43.6 และลูกจ้างรัฐบาลร้อยละ 13.1 ส่วนนอกเขตเทศบาลผู้มีงานทำส่วนใหญ่ทำงานในฐานะลูกจ้างร้อยละ 40.2 โดยเป็นลูกจ้างเอกชนร้อยละ 32.4 รองลงมาคือ ทำงานส่วนตัวโดยไม่มีลูกจ้างร้อยละ 26.0 สำหรับในเขตเทศบาล และมีมากถึงร้อยละ 34.6 สำหรับนอกเขตเทศบาล ส่วนผู้ที่ทำงานช่วยธุรกิจใน

ครัวเรือนโดยไม่ได้รับค่าจ้างนั้น ในเขตเทศบาลมีสัดส่วนค่อนข้างต่ำเมื่อเทียบกับนอกเขตเทศบาลคือ ร้อยละ 13.1 เทียบกับร้อยละ 22.8 ทั้งนี้เนื่องจากความแตกต่างของสภาพทางเศรษฐกิจและสังคม (ตาราง จ)

เมื่อพิจารณาเป็นรายภาค พบว่า ผู้มีงานทำทุกภาครวมทั้งกรุงเทพมหานคร ส่วนใหญ่ทำงานในฐานะลูกจ้าง รองลงมาคือ ทำงานส่วนตัวโดยไม่มีลูกจ้าง (ตาราง จ)

3.2 อุตสาหกรรม

เมื่อพิจารณาอุตสาหกรรมหรือประเภทกิจการของสถานที่ที่ผู้มีงานทำทำอยู่นั้น จากตาราง ฉ พบว่ามีผู้ทำงานในภาคเกษตรกรรมร้อยละ 35.8 และนอกภาคเกษตรกรรมร้อยละ 64.2 โดยส่วนใหญ่ทำงานในสาขาการขนส่ง การขายปลีก การซ่อมแซมยานยนต์ รถจักรยานยนต์ ของใช้ส่วนบุคคล และของใช้ในครัวเรือนร้อยละ 17.0 รองลงมาคือ สาขาการผลิตร้อยละ 14.6 สาขาการก่อสร้างร้อยละ 7.4 สาขาการโรงแรมและภัตตาคารร้อยละ 7.1 สาขาการบริหารราชการ และการป้องกันประเทศ รวมทั้งการประกันสังคมภาคบังคับร้อยละ 3.9 สาขาการศึกษาร้อยละ 3.3 และสาขาการขนส่ง สถานที่เก็บสินค้าและการคมนาคมร้อยละ 3.1 ที่เหลือกระจายอยู่ในสาขาอื่น ๆ

สำหรับในเขตเทศบาลผู้มีงานทำส่วนใหญ่ทำงานนอกภาคเกษตรกรรมคือร้อยละ 92.2 โดยทำงานในสาขาการขนส่ง การขายปลีก มากที่สุดร้อยละ 25.1 รองลงมาคือ สาขาการผลิตร้อยละ 17.6 สาขาการโรงแรมและภัตตาคารร้อยละ 13.4 เช่นเดียวกับนอกเขตเทศบาลผู้มีงานทำส่วนใหญ่ทำงานนอกภาคเกษตรกรรม ร้อยละ 51.5

ตาราง ๑ จำนวนและอัตราร้อยละของผู้มีงานทำ จำนวนตามสถานภาพทำงาน ภาคและเขตการปกครอง

สถานภาพทำงาน	ทั่วราชอาณาจักร		กรุงเทพฯ- มหานคร		ภาคกลาง		ภาคเหนือ		ภาคตะวันออกเฉียงเหนือ		ภาคใต้					
	รวม	ในเขตฯ	นอกเขตฯ	รวม	ในเขตฯ	นอกเขตฯ	รวม	ในเขตฯ	นอกเขตฯ	รวม	ในเขตฯ	นอกเขตฯ				
	จำนวน ('000)															
ยอดรวม	37,515.0	11,767.1	25,747.9	3,866.5	9,281.8	3,143.5	6,138.2	7,003.6	1,496.6	5,506.9	12,100.7	1,962.7	10,137.9	5,262.6	1,297.7	3,964.9
ชาย	1,062.0	491.0	571.0	176.0	298.0	119.2	178.8	174.4	51.2	123.1	194.2	66.0	128.3	219.4	78.5	140.9
หญิง	3,549.3	1,536.6	2,012.7	351.1	764.3	328.1	436.2	673.8	271.2	402.5	1,244.1	398.2	845.9	516.0	187.9	328.1
ลูกจ้างเอกชน	13,467.2	5,131.2	8,336.0	2,092.6	4,493.5	1,583.4	2,910.1	2,103.7	474.0	1,629.7	3,013.8	520.8	2,492.9	1,763.6	460.4	1,303.2
ทำงานส่วนตัว	11,958.6	3,055.1	8,903.5	908.7	2,304.6	721.5	1,583.1	2,356.2	448.0	1,908.2	4,653.1	598.6	4,054.5	1,736.0	378.3	1,357.7
ช่วยธุรกิจส่วนตัว	7,406.4	1,544.9	5,861.5	336.8	1,415.5	390.0	1,025.5	1,691.0	250.4	1,440.6	2,940.0	375.9	2,564.1	1,023.1	191.7	831.4
การรวมกลุ่ม	71.5	8.2	63.3	1.2	5.9	1.3	4.6	4.4	1.5	2.9	55.6	3.3	52.3	4.5	0.9	3.6
ยอดรวม	100.0	100.0	100.0	100.0	100.0	100.0	100.0	100.0	100.0	100.0	100.0	100.0	100.0	100.0	100.0	100.0
ชาย	2.8	4.2	2.2	4.6	3.2	3.8	2.9	2.5	3.4	2.2	1.6	3.4	1.3	4.2	6.1	3.6
หญิง	9.5	13.1	7.8	9.1	8.2	10.4	7.1	9.6	18.1	7.3	10.3	20.3	8.3	9.8	14.5	8.3
ลูกจ้างเอกชน	35.9	43.6	32.4	54.1	48.4	50.4	47.4	30.0	31.6	29.6	24.9	26.5	24.6	33.5	35.5	32.9
ทำงานส่วนตัว	31.9	26.0	34.6	23.5	24.8	23.0	25.8	33.6	29.9	34.7	38.5	30.5	40.0	33.0	29.2	34.2
ช่วยธุรกิจส่วนตัว	19.7	13.1	22.8	8.7	15.3	12.4	16.7	24.2	16.7	26.2	24.3	19.2	25.3	19.4	14.8	21.0
การรวมกลุ่ม	0.2	0.1	0.3	0.0	0.1	0.0	0.1	0.1	0.1	0.1	0.5	0.2	0.5	0.1	0.1	0.1

ตาราง ๑ จำนวนและอัตราร้อยละของผู้มีงานทำ จำแนกตามหมวดอุตสาหกรรม ภาค และเขตการปกครอง

อุตสาหกรรม	ข้าราชการ		กรุงเทพมหานคร		ภาคกลาง		ภาคเหนือ		ภาคตะวันออกเฉียงเหนือ		ภาคใต้					
	รวม	ในเขตฯ	นอกเขตฯ	มหานคร	รวม	ในเขตฯ	นอกเขตฯ	รวม	ในเขตฯ	นอกเขตฯ	รวม	ในเขตฯ				
	จำนวน ('000)															
ยอดรวม	37,515.0	11,767.1	25,747.9	3,866.5	9,281.8	3,143.5	6,138.2	7,003.6	1,496.7	5,506.9	12,100.7	1,962.7	10,137.9	5,262.6	1,297.7	3,964.9
ภาคเกษตรกรรม	13,411.1	915.1	12,496.1	39.8	2,279.7	192.3	2,087.4	3,114.5	230.1	2,884.5	5,620.4	309.6	5,310.8	2,356.7	143.3	2,213.5
1. เกษตรกรรม การสัตว์ และป่าไม้	12,949.5	840.8	12,108.7	36.5	2,087.4	161.2	1,926.2	3,092.4	226.8	2,865.7	5,531.3	301.3	5,230.0	2,201.8	114.9	2,086.9
2. การประมง	461.6	74.2	387.4	3.3	192.2	31.1	161.2	22.1	3.3	18.8	89.1	8.3	80.8	154.9	28.3	126.6
นอกภาคเกษตรกรรม	24,103.9	10,852.0	13,251.9	3,826.7	7,002.1	2,951.2	4,050.9	3,889.0	1,266.6	2,622.4	6,480.3	1,653.1	4,827.1	2,905.9	1,154.5	1,751.4
1. การทำเหมืองแร่ และเหมืองหิน	43.7	16.3	27.4	5.0	15.7	5.5	10.2	7.5	1.7	5.8	6.9	0.6	6.3	8.5	3.6	5.0
2. การผลิต	5,480.0	2,073.8	3,406.2	774.2	2,297.0	824.4	1,472.6	726.1	169.5	556.7	1,267.1	193.0	1,074.1	415.7	112.9	302.8
3. การไฟฟ้า ก๊าซ และการประปา	98.4	46.4	52.0	11.2	28.6	12.0	16.6	19.0	8.4	10.6	29.4	10.2	19.2	10.3	4.6	5.7
4. การก่อสร้าง	2,777.1	646.6	2,130.5	200.9	578.3	164.7	413.6	641.9	95.0	546.9	1,089.3	126.3	963.0	266.7	59.8	207.0
5. การขนส่ง การขายปลีก การซ่อมแซมยานยนต์ รถจักรยานยนต์ ของใช้ส่วนบุคคล และของใช้ในครัวเรือน	6,370.3	2,947.7	3,422.5	974.9	1,604.1	714.2	890.0	1,070.7	369.0	701.7	1,786.9	507.8	1,279.1	933.6	381.9	551.8
6. โรงแรม และภัตตาคาร	2,650.1	1,577.6	1,072.5	483.5	801.1	436.0	365.0	424.5	194.8	229.8	520.0	235.8	284.2	421.0	227.5	193.5
7. การขนส่ง สถานที่เก็บสินค้า และการคมนาคม	1,148.2	692.9	455.3	361.5	374.2	176.6	197.6	102.4	39.1	63.3	198.3	59.7	138.6	111.8	56.0	55.8
8. การเป็นสื่อกลางทางการเงิน	360.3	244.8	115.5	133.7	83.3	42.8	40.5	52.0	28.1	23.9	60.8	21.9	39.0	30.5	18.4	12.1
9. กิจการด้านอสังหาริมทรัพย์ การให้เช่า และกิจกรรมทางธุรกิจ	746.6	531.8	214.8	321.1	209.5	109.6	99.9	61.4	30.7	30.7	95.2	39.4	55.7	59.4	30.9	28.5
10. การบริหารราชการ และการป้องกันประเทศ	1,452.4	623.0	829.5	133.1	315.5	142.3	173.2	258.5	99.4	159.1	534.8	161.5	373.3	210.6	86.7	123.9
รวมทั้งการประกันสังคมภาคบังคับ																
11. การศึกษา	1,218.5	509.0	709.5	114.4	253.9	112.5	141.5	219.6	90.5	129.1	434.2	130.3	303.9	196.4	61.3	135.1
12. งานด้านสุขภาพ และงานสังคมสงเคราะห์	676.3	336.1	340.2	77.6	149.6	73.0	76.6	134.7	62.4	72.2	215.9	79.5	136.4	98.5	43.5	55.0
13. กิจการรวมด้านบริการชุมชน สังคม และการบริการส่วนบุคคลอื่นๆ	823.5	440.3	383.2	143.7	236.0	107.7	128.3	122.1	59.6	62.5	198.5	71.5	127.0	123.2	57.8	65.4
14. ลูกจ้างในครัวเรือนส่วนบุคคล	237.0	144.9	92.1	76.7	49.3	24.8	24.5	48.2	18.0	30.2	43.0	15.7	27.3	19.8	9.8	10.0
15. องค์การระหว่างประเทศและองค์การต่างประเทศอื่นๆ และสมาชิก	1.2	1.2	-	0.5	0.3	0.3	-	0.4	0.4	-	-	-	-	-	-	-
16. ไม่ทราบ	20.5	19.7	0.8	14.7	5.8	5.0	0.8	0.0	0.0	-	-	-	-	-	-	-

ตาราง ๘ จำนวนและอัตราร้อยละของผู้มีงานทำ จำแนกตามหมวดอุตสาหกรรม ภาค และเขตการปกครอง (ต่อ)

อุตสาหกรรม	ทั่วราชอาณาจักร		กรุงเทพมหานคร		ภาคกลาง		ภาคเหนือ		ภาคตะวันออกเฉียงเหนือ		ภาคใต้	
	รวม	ในเขตฯ	นอกเขตฯ	มหานคร	รวม	ในเขตฯ	นอกเขตฯ	รวม	ในเขตฯ	นอกเขตฯ	รวม	ในเขตฯ
ยอดรวม	100.0	100.0	100.0	100.0	100.0	100.0	100.0	100.0	100.0	100.0	100.0	100.0
ภาคเกษตรกรรม	35.8	7.8	48.5	1.0	24.6	6.1	34.0	44.5	15.4	52.4	46.5	44.8
1. เกษตรกรรม การค้าสัตว์ และการป่าไม้	34.5	7.2	47.0	1.0	22.5	5.1	31.4	44.2	15.2	52.0	45.7	41.8
2. การประมง	1.2	0.6	1.5	0.1	2.1	1.0	2.6	0.3	0.2	0.3	0.7	2.9
นอกภาคเกษตรกรรม	64.2	92.2	51.5	99.0	75.4	93.9	66.0	55.5	84.6	47.6	53.6	89.0
1. การทำเหมืองแร่ และเหมืองหิน	0.1	0.1	0.1	0.1	0.2	0.2	0.2	0.1	0.1	0.1	0.1	0.2
2. การผลิต	14.6	17.6	13.2	20.0	24.8	26.2	24.0	10.4	11.3	10.1	10.5	9.8
3. การไฟฟ้า ก๊าซ และการประปา	0.3	0.4	0.2	0.3	0.3	0.4	0.3	0.3	0.6	0.2	0.2	0.2
4. การก่อสร้าง	7.4	5.5	8.3	5.2	6.2	5.2	6.7	9.2	6.4	9.9	9.0	5.1
5. การขายส่ง การขายปลีก การซ่อมแซมยานยนต์ รถจักรยานยนต์ ของใช้ส่วนบุคคล และของใช้ในครัวเรือน	17.0	25.1	13.3	25.2	17.3	22.7	14.5	15.3	24.7	12.7	14.8	25.9
6. โรงแรม และภัตตาคาร	7.1	13.4	4.2	12.5	8.6	13.9	6.0	6.1	13.0	4.2	4.3	12.0
7. การขนส่ง สถานที่เก็บสินค้า และการคมนาคม	3.1	5.9	1.8	9.4	4.0	5.6	3.2	1.5	2.6	1.2	1.6	3.0
8. การเป็นสื่อกลางทางการเงิน	1.0	2.1	0.5	3.5	0.9	1.4	0.7	0.7	1.9	0.4	0.5	1.1
9. กิจการด้านอสังหาริมทรัพย์ การให้เช่า และกิจกรรมทางธุรกิจ	2.0	4.5	0.8	8.3	2.3	3.5	1.6	0.9	2.1	0.6	0.8	2.0
10. การบริหารราชการ และการป้องกันประเทศ รวมทั้งการประกันสังคมภาคบังคับ	3.9	5.3	3.2	3.4	3.4	4.5	2.8	3.7	6.6	2.9	4.4	8.2
11. การศึกษา	3.3	4.3	2.8	3.0	2.7	3.6	2.3	3.1	6.1	2.3	3.6	6.6
12. งานด้านสุขภาพ และงานสังคมสงเคราะห์	1.8	2.9	1.3	2.0	1.6	2.3	1.3	1.9	4.2	1.3	1.8	4.1
13. กิจกรรมด้านบริการชุมชน สังคม และการบริการส่วนบุคคลอื่นๆ	2.2	3.7	1.5	3.7	2.5	3.4	2.1	1.7	4.0	1.1	1.6	3.6
14. ดูกิจการในครัวเรือนส่วนบุคคล	0.6	1.2	0.4	2.0	0.5	0.8	0.4	0.7	1.2	0.6	0.4	0.8
15. องค์การระหว่างประเทศและองค์การต่างประเทศ อื่นๆ และสมาชิก	-	0.0	0.0	0.0	-	0.0	-	0.0	0.0	-	-	-
16. ไม่ทราบ	0.1	0.2	-	0.4	0.1	0.2	0.0	-	-	-	-	-

เมื่อพิจารณาเป็นรายภาค พบว่า กรุงเทพมหานคร ซึ่งมีลักษณะความเป็นเมืองสูงมีการทำงานนอกภาคเกษตรกรรมสูงที่สุดถึงร้อยละ 99.0 รองลงมาคือ ภาคกลางร้อยละ 75.4 ภาคเหนือร้อยละ 55.5 ภาคใต้ร้อยละ 55.2 และภาคตะวันออกเฉียงเหนือร้อยละ 53.6

3.3 อาชีพ

ผู้มีงานทำส่วนใหญ่ทำงานเป็นผู้ปฏิบัติงานที่มีฝีมือในด้านการเกษตรและการประมงมากที่สุด คือ ร้อยละ 32.4 รองลงมาเป็นผู้ประกอบอาชีพพนักงานบริการและพนักงานในร้านค้าและตลาดร้อยละ 18.2 และผู้ประกอบอาชีพผู้ปฏิบัติงานด้านความสามารถทางฝีมือและธุรกิจการค้าที่เกี่ยวข้องร้อยละ 13.1 ผู้ประกอบอาชีพขั้นพื้นฐานต่างๆ ในด้านการขายและการให้บริการร้อยละ 12.6 นอกนั้นประกอบอาชีพอื่น ๆ (ตาราง ข)

ประเภทหรือชนิดของงานที่ผู้มีงานทำในเขตเทศบาลส่วนใหญ่ทำอยู่คือ พนักงานบริการและพนักงานในร้านค้าและตลาดร้อยละ 29.8 รองลงมาคือ ผู้ปฏิบัติงานด้านความสามารถทางฝีมือและธุรกิจการค้าที่เกี่ยวข้องร้อยละ 13.6 อาชีพขั้นพื้นฐานต่างๆ ในด้านการขายและการให้บริการร้อยละ 12.4 และผู้ปฏิบัติการ โรงงานและเครื่องจักรและผู้ปฏิบัติงานด้านการประกอบร้อยละ 11.0 ส่วนผู้มีงานทำที่อยู่นอกเขตเทศบาลนั้นส่วนใหญ่เป็นผู้ปฏิบัติงานที่มีฝีมือในด้านการเกษตรและการประมงถึงร้อยละ 44.1 รองลงมา เป็นพนักงานบริการและพนักงานในร้านค้าและตลาด และผู้ปฏิบัติงานด้านความสามารถทางฝีมือและธุรกิจการค้าที่เกี่ยวข้องเท่ากันคือร้อยละ 12.9 อาชีพขั้นพื้นฐานต่างๆ ในด้านการขายและการให้บริการร้อยละ 12.7

เมื่อพิจารณาเป็นรายภาคพบว่า ผู้มีงานทำทุกภาคส่วนใหญ่ประกอบอาชีพด้านการเกษตรและการประมง โดยเฉพาะภาคตะวันออกเฉียงเหนือเป็นผู้ปฏิบัติงานที่มีฝีมือในด้านการเกษตรและการประมงมากที่สุดร้อยละ 43.5

รองลงมาเป็นภาคใต้ร้อยละ 42.7 ภาคเหนือร้อยละ 39.5 และภาคกลางร้อยละ 20.0 สำหรับกรุงเทพมหานคร ส่วนใหญ่ทำงานเป็นพนักงานบริการและพนักงานในร้านค้าและตลาดมากที่สุดร้อยละ 27.0 รองลงมาคือ ผู้ปฏิบัติงานด้านความสามารถทางฝีมือและธุรกิจการค้าที่เกี่ยวข้องร้อยละ 14.9 ผู้ปฏิบัติการ โรงงานและเครื่องจักรและผู้ปฏิบัติงานด้านการประกอบร้อยละ 13.2 อาชีพขั้นพื้นฐานต่างๆ ในด้านการขายและการให้บริการร้อยละ 12.8 ผู้ประกอบวิชาชีพด้านเทคนิคสาขาต่าง ๆ และอาชีพที่เกี่ยวข้องร้อยละ 9.0 ผู้ประกอบวิชาชีพด้านต่าง ๆ ร้อยละ 7.6 เสมียนร้อยละ 7.5 ผู้บัญญัติกฎหมาย ข้าราชการระดับอาวุโส และผู้จัดการร้อยละ 6.7 นอกนั้นประกอบอาชีพอื่นๆ

3.4 การศึกษา

สำหรับระดับการศึกษาที่สำเร็จของผู้มีงานทำ (ตาราง ข) พบว่า ผู้มีงานทำส่วนใหญ่จบการศึกษาไม่เกินระดับประถมศึกษาและไม่ได้รับการศึกษาเลยสูงถึงร้อยละ 54.1 ส่วนผู้ที่จบการศึกษาระดับมัธยมศึกษา มีร้อยละ 30.0 และผู้ที่จบในระดับอุดมศึกษามีร้อยละ 15.7 ที่เหลือเป็นการศึกษาอื่นๆ

ผู้ที่มีงานทำในเขตเทศบาลส่วนใหญ่สำเร็จการศึกษาสูงกว่าระดับประถมศึกษา (ระดับมัธยมศึกษา และระดับอุดมศึกษา) มากกว่านอกเขตเทศบาล (ร้อยละ 59.9 และร้อยละ 39.1 ตามลำดับ) กล่าวคือ ในเขตเทศบาลมีผู้จบการศึกษาไม่เกินระดับประถมศึกษาและไม่ได้รับการศึกษาเพียงร้อยละ 39.5 ผู้ที่จบมัธยมศึกษา ร้อยละ 32.4 และระดับอุดมศึกษาร้อยละ 27.5 ขณะที่นอกเขตเทศบาลมีผู้จบการศึกษาไม่เกินระดับประถมศึกษาและไม่ได้รับการศึกษาถึงร้อยละ 60.8 และมีผู้จบระดับมัธยมศึกษาและระดับอุดมศึกษาร้อยละ 28.8 และร้อยละ 10.3 ตามลำดับ

ตาราง ข จำนวนและอัตราร้อยละของผู้มีงานทำ จำแนกตามระดับการศึกษาที่สำเร็จ ภาค และเขตการปกครอง

ระดับการศึกษาที่สำเร็จ	ทั่วราชอาณาจักร		กรุงเทพฯ- มหานคร		ภาคกลาง		ภาคเหนือ		ภาคตะวันออกเฉียงเหนือ		ภาคใต้					
	รวม	ในเขตฯ	นอกเขตฯ	รวม	ในเขตฯ	นอกเขตฯ	รวม	ในเขตฯ	นอกเขตฯ	รวม	ในเขตฯ	นอกเขตฯ				
	จำนวน	ร้อยละ	จำนวน	ร้อยละ	จำนวน	ร้อยละ	จำนวน	ร้อยละ	จำนวน	ร้อยละ	จำนวน	ร้อยละ				
ยอดรวม	37,515.0	11,767.1	25,747.9	3,866.5	9,281.8	3,143.5	6,138.2	7,003.6	1,496.6	5,506.9	12,100.7	1,962.7	10,137.9	5,262.6	1,297.7	3,964.9
ไม่มีการศึกษา	1,100.2	248.7	851.6	64.8	268.0	75.2	192.8	436.1	51.6	384.4	140.8	24.9	115.9	190.6	32.1	158.5
ต่ำกว่าประถมศึกษา	10,634.8	2,301.4	8,333.4	620.5	2,428.8	654.7	1,774.1	2,380.2	384.8	1,995.3	3,886.8	427.1	3,459.7	1,318.6	214.3	1,104.3
ประถมศึกษา	8,565.7	2,095.7	6,470.0	747.1	1,946.4	550.9	1,395.5	1,371.3	206.9	1,164.4	3,291.9	359.3	2,932.6	1,209.0	231.5	977.5
มัธยมศึกษาตอนต้น	5,983.0	1,858.4	4,124.6	593.4	1,650.0	574.4	1,075.5	1,013.3	199.8	813.4	1,856.3	286.9	1,569.4	869.9	203.7	666.2
มัธยมศึกษาตอนปลาย	5,240.4	1,953.2	3,287.2	586.1	1,398.3	542.5	855.8	913.5	237.1	676.3	1,522.8	336.7	1,186.1	819.7	250.7	569.0
- สายสามัญ	3,920.4	1,342.8	2,577.7	369.0	991.2	375.7	615.6	724.1	172.5	551.6	1,239.1	253.9	985.2	597.0	171.7	425.3
- สายอาชีวศึกษา	1,310.4	606.3	704.1	217.1	405.2	165.5	239.8	185.3	63.4	121.8	282.3	82.2	200.0	220.5	78.0	142.5
- สาขาวิชาการศึกษา	9.6	4.2	5.4	-	1.8	1.4	0.5	4.1	1.2	2.9	1.4	0.6	0.8	2.2	1.0	1.2
อุดมศึกษา	5,879.4	3,240.9	2,638.4	1,236.7	1,542.3	721.2	821.1	872.9	402.1	470.7	1,397.8	526.5	871.3	829.7	354.4	475.3
- สาขาวิชาการ	3,288.5	2,063.7	1,224.8	923.2	851.1	432.4	418.7	452.4	236.1	216.2	632.5	274.9	357.5	429.4	197.0	232.4
- สาขาวิชาชีพ	1,838.6	846.3	992.3	247.2	533.0	218.7	314.3	289.5	106.1	183.3	487.5	162.0	325.4	281.5	112.3	169.2
- สาขาวิชาการศึกษา	752.3	330.9	421.4	66.4	158.2	70.1	88.1	131.0	59.8	71.2	277.9	89.5	188.4	118.8	45.1	73.7
อื่นๆ ^{1/}	31.0	14.9	16.1	-	8.4	1.4	7.1	15.7	13.2	2.4	-	-	-	6.9	0.3	6.7
ไม่ทราบ	80.6	53.9	26.6	17.8	39.6	23.3	16.3	0.7	0.6	-	4.2	1.4	2.9	18.2	10.8	7.4
							อัตราร้อยละ									
ยอดรวม	100.0	100.0	100.0	100.0	100.0	100.0	100.0	100.0	100.0	100.0	100.0	100.0	100.0	100.0	100.0	100.0
ไม่มีการศึกษา	2.9	2.1	3.3	1.7	2.9	2.4	3.1	6.2	3.4	7.0	1.2	1.3	1.1	3.6	2.5	4.0
ต่ำกว่าประถมศึกษา	28.4	19.6	32.4	16.1	26.2	20.8	28.9	34.0	25.7	36.2	32.1	21.8	34.1	25.1	16.5	27.9
ประถมศึกษา	22.8	17.8	25.1	19.3	21.0	17.5	22.7	19.6	13.8	21.1	27.2	18.3	28.9	23.0	17.8	24.7
มัธยมศึกษาตอนต้น	16.0	15.8	16.0	15.4	17.8	18.3	17.5	14.5	13.3	14.8	15.3	14.6	15.5	16.5	15.7	16.8
มัธยมศึกษาตอนปลาย	14.0	16.6	12.8	15.2	15.1	17.3	13.9	13.0	15.8	12.3	12.6	17.2	11.7	15.6	19.3	14.4
- สายสามัญ	10.5	11.4	10.0	9.5	10.7	12.0	10.0	10.3	11.5	10.0	10.2	12.9	9.7	11.3	13.2	10.7
- สาขาวิชาการ	3.5	5.2	2.7	5.6	4.4	5.3	3.9	2.7	4.2	2.2	2.3	4.2	2.0	4.2	6.0	3.6
- สาขาวิชาชีพ	0.0	0.0	0.0	-	0.0	0.0	0.0	0.1	-	0.1	0.0	0.0	0.0	0.0	0.1	0.0
อุดมศึกษา	15.7	27.5	10.3	32.0	16.6	22.9	13.4	12.5	26.8	8.6	11.6	26.8	8.6	15.8	27.3	12.0
- สาขาวิชาการ	8.8	17.5	4.8	23.9	9.2	13.8	6.8	6.5	15.7	3.9	5.2	14.0	3.5	8.2	15.2	5.9
- สาขาวิชาชีพ	4.9	7.2	3.9	6.4	5.7	7.0	5.1	4.1	7.0	3.3	4.0	8.3	3.2	5.4	8.7	4.3
- สาขาวิชาการศึกษา	2.0	2.8	1.6	1.7	1.7	2.2	1.4	1.9	4.0	1.3	2.3	4.6	1.9	2.3	3.5	1.9
อื่นๆ ^{1/}	0.1	0.1	0.1	-	0.1	0.0	0.1	0.2	0.8	0.0	-	-	-	0.1	0.0	0.2
ไม่ทราบ	0.2	0.5	0.1	0.5	0.4	0.7	0.3	0.0	-	-	0.0	0.1	0.0	0.4	0.8	0.2

1/ รวมอาชีพอิสระ

เมื่อเปรียบเทียบระหว่างภาคพบว่า ผู้มีงานทำทุกภาคส่วนใหญ่จบการศึกษาไม่เกินระดับประถมศึกษา และไม่มีการศึกษาซึ่งอยู่ในภาคตะวันออกเฉียงเหนือมากที่สุดคือร้อยละ 60.5 รองลงมาเป็นภาคเหนือร้อยละ 59.8 ภาคใต้ร้อยละ 51.7 ภาคกลางร้อยละ 50.1 ส่วนผู้ที่จบระดับมัธยมศึกษามีมากที่สุดในภาคกลางร้อยละ 32.9 รองลงมาคือ ภาคใต้ร้อยละ 32.1 ภาคตะวันออกเฉียงเหนือร้อยละ 27.9 และภาคเหนือ 27.5 ตามลำดับ ผู้ที่จบสูงกว่าระดับมัธยมศึกษา มีมากที่สุดในภาคกลางร้อยละ 16.6 รองลงมาคือ ภาคใต้ ภาคเหนือ และภาคตะวันออกเฉียงเหนือร้อยละ 15.8 12.5 และ 11.6 ตามลำดับ สำหรับกรุงเทพมหานครมีลักษณะเช่นเดียวกับในเขตเทศบาล กล่าวคือ ผู้มีงานทำส่วนใหญ่จบการศึกษาสูงกว่าระดับประถมศึกษา ประมาณร้อยละ 62.6 โดยเฉพาะผู้ที่จบระดับอุดมศึกษามีถึงร้อยละ 32.0

4. การว่างงาน

อัตราการว่างงาน คือ อัตราส่วนของผู้ว่างงานต่อผู้อยู่ในกำลังแรงงาน แสดงเป็นค่าร้อยละ ดังนั้น อัตราดังกล่าว จึงขึ้นอยู่กับนิยามของผู้ว่างงาน และนิยามของผู้อยู่ในกำลังแรงงานที่ใช้ เนื่องจากมีการเปลี่ยนนิยามของผู้ว่างงานครั้งสำคัญตั้งแต่การสำรวจรอบเดือนสิงหาคม 2525 เป็นต้นมา โดยรวมกลุ่มผู้ที่ไม่ได้หางานทำแต่พร้อมจะทำงานเข้ามาเป็นผู้ว่างงานด้วย และการจัดจำแนกผู้อยู่ในกำลังแรงงานก็มีการเปลี่ยนแปลงเช่นกัน โดยรวมกำลังแรงงานที่รอฤดูกาลเข้าไว้กับกำลังแรงงานรวม แต่แยกต่างหากจากกำลังแรงงานปัจจุบัน ดังนั้นในการคำนวณอัตราการว่างงาน จึงได้คำนวณไว้สำหรับผู้ว่างงานและผู้อยู่ในกำลังแรงงานตามนิยามใหม่และเก่า เพื่อประโยชน์ในการเปรียบเทียบซึ่งได้แสดงไว้ใน ตาราง ๘

โดยปกติแล้วอัตราการว่างงานที่คำนวณจากกำลังแรงงานรวมและกำลังแรงงานปัจจุบันจะมีค่าใกล้เคียงกันในการสำรวจรอบในฤดูกาลเกษตร แต่จะแตกต่างกันในการสำรวจรอบนอกฤดูกาลเกษตร

ตาราง ๓ อัตราการว่างงาน ในไตรมาสที่ 2 เดือนเมษายน-มิถุนายน พ.ศ. 2553

(หน่วยเป็นร้อยละ)

กำลังแรงงาน	ผู้ที่กำลังหางานทำ	ผู้ที่พร้อมที่จะทำงานทั้งหมด (ผู้ว่างงานทั้งหมด)
กำลังแรงงานปัจจุบัน	0.3	1.3
กำลังแรงงานรวม	0.3	1.3

ไตรมาสนี้ อัตราการว่างงานที่วัดจากกำลังแรงงานรวมมีค่าประมาณร้อยละ 1.3 เมื่อวัดจากผู้ว่างงานทั้งหมด (ผู้พร้อมทำงาน) ในขณะที่ผู้ว่างงานเปิดเผยซึ่งได้แก่ ผู้ที่หางานทำมีประมาณร้อยละ 0.3 โดยทั่วไปแล้วไม่ว่าจะวัดการว่างงานด้วยวิธีใดก็ตาม จำนวนผู้ว่างงานช่วงนอกฤดูการเกษตรจะมากกว่าจำนวนผู้ว่างงานในช่วงฤดูการเกษตร ทั้งจำนวนผู้ว่างงานที่หางานทำ และจำนวนผู้ว่างงานที่ไม่หางานทำ แต่พร้อมที่จะทำงาน

เมื่อพิจารณาตามหมวดอายุพบว่า โดยภาพรวมกลุ่มที่เริ่มเข้าสู่ตลาดแรงงานหรือกลุ่มผู้ที่มีอายุ 15-29 ปี มีอัตราการว่างงานค่อนข้างสูง และสูงมากในกลุ่มอายุ 15-24 ปี (ทั้งชายและหญิง) โดยเฉพาะอย่างยิ่งในกลุ่มอายุ 15-19 ปี มีอัตราการว่างงานสูงสุด (ร้อยละ 5.6) ซึ่งสะท้อนให้เห็นถึงปัญหาการว่างงานของคนรุ่นใหม่ที่มีการศึกษาในระดับกลางและระดับสูง เนื่องจาก

ส่วนหนึ่งเป็นผู้ที่จบการศึกษาระดับอุดมศึกษาหรือเทียบเท่าที่เริ่มเข้าสู่ตลาดแรงงาน เมื่อเปรียบเทียบระหว่างเพศพบว่า ชายมีอัตราการว่างงานเท่ากับหญิง (ร้อยละ 1.3) เมื่อพิจารณาตามเขตการปกครองพบว่า ในเขตเทศบาลมีอัตราการว่างงานเท่ากับนอกเขตเทศบาล (ร้อยละ 1.3) เมื่อพิจารณาเป็นรายภาคพบว่า ทุกภาคมีลักษณะเช่นเดียวกับภาพรวม คือ มีอัตราการว่างงานค่อนข้างสูงในกลุ่มอายุ 15-29 ปี ภาคใต้มีอัตราการว่างงานสูงที่สุดคือร้อยละ 1.8 รองลงมาคือภาคตะวันออกเฉียงเหนือมีอัตราการว่างงานคือร้อยละ 1.4 ภาคกลางมีอัตราการว่างงานร้อยละ 1.3 ภาคเหนือและกรุงเทพมหานครมีอัตราการว่างงานเท่ากันคือร้อยละ 1.1 ตามลำดับ (ตาราง ๓)



ตาราง ๗ อัตราการว่างงาน จำแนกตามหมวดอายุ เพศ ภาค และเขตการปกครอง

(หน่วยเป็นร้อยละ)

เพศ และ หมวดอายุ(ปี)	ทั่วราชอาณาจักร			กรุงเทพ มหานคร	ภาคกลาง			ภาคเหนือ			ภาคตะวันออกเฉียงเหนือ			ภาคใต้		
	รวม	ในเขตฯ	นอกเขตฯ		รวม	ในเขตฯ	นอกเขตฯ	รวม	ในเขตฯ	นอกเขตฯ	รวม	ในเขตฯ	นอกเขตฯ	รวม	ในเขตฯ	นอกเขตฯ
ยอดรวม	1.3	1.3	1.3	1.1	1.3	1.4	1.3	1.1	1.2	1.0	1.4	1.5	1.3	1.8	2.1	1.7
15-19	5.6	6.4	5.3	6.4	6.7	8.7	5.9	3.7	3.4	3.8	4.8	5.0	4.7	7.3	6.6	7.4
20-24	4.9	6.7	4.3	6.3	4.8	5.8	4.4	3.4	6.4	2.7	5.2	7.0	4.9	5.5	8.7	4.5
25-29	2.2	2.4	2.1	2.1	1.6	1.9	1.4	2.0	2.7	1.8	2.7	2.5	2.7	2.5	3.5	2.1
30-34	0.9	0.9	0.9	0.8	1.0	0.9	1.1	0.4	0.5	0.4	1.0	1.4	0.9	1.2	0.7	1.3
35-39	0.7	0.6	0.7	0.4	0.8	0.9	0.8	0.8	0.8	0.8	0.4	0.3	0.4	1.1	0.9	1.2
40-49	0.4	0.4	0.5	0.6	0.4	0.4	0.4	0.7	0.2	0.9	0.3	0.4	0.2	0.5	0.5	0.5
50-59	0.3	0.3	0.3	0.4	0.5	0.2	0.6	0.3	0.4	0.3	0.2	0.2	0.2	0.4	0.9	0.2
60 ขึ้นไป	0.3	0.0	0.4	-	0.2	0.0	0.2	0.4	0.1	0.4	0.5	0.1	0.5	0.2	0.0	0.3
ชาย	1.3	1.5	1.2	1.0	1.5	1.6	1.4	1.0	1.3	0.9	1.3	1.8	1.2	1.6	2.2	1.4
15-19	5.4	7.3	4.9	8.1	7.1	10.2	6.0	3.0	4.4	2.8	4.4	5.0	4.4	6.9	6.8	6.9
20-24	4.2	6.4	3.5	4.3	4.3	6.3	3.4	2.7	4.9	2.2	4.9	7.9	4.4	3.9	7.9	2.8
25-29	2.2	2.8	1.9	2.5	1.6	2.0	1.4	2.1	3.7	1.7	2.2	3.2	2.1	2.6	3.8	2.2
30-34	1.1	0.7	1.2	0.2	1.3	0.8	1.6	0.4	0.4	0.4	1.5	1.8	1.4	1.2	0.9	1.3
35-39	0.6	0.7	0.5	0.5	1.2	1.3	1.2	0.7	0.8	0.7	0.1	0.2	0.1	0.7	0.9	0.6
40-49	0.4	0.4	0.4	0.5	0.5	0.6	0.5	0.6	0.2	0.7	0.3	0.4	0.3	0.3	0.1	0.3
50-59	0.4	0.5	0.3	0.7	0.5	0.1	0.8	0.4	0.6	0.4	0.1	0.2	0.1	0.4	1.5	0.0
60 ขึ้นไป	0.2	0.1	0.3	-	0.1	0.0	0.1	0.3	0.3	0.3	0.3	-	0.3	0.2	-	0.3
หญิง	1.3	1.2	1.4	1.1	1.2	1.1	1.2	1.2	1.1	1.2	1.4	1.2	1.4	2.0	2.0	2.0
15-19	5.9	5.1	6.1	4.2	6.0	6.7	5.7	5.1	2.0	5.7	5.3	5.0	5.4	8.1	6.3	8.7
20-24	5.9	7.0	5.5	8.0	5.5	5.2	5.7	4.6	8.2	3.6	5.6	5.9	5.6	7.7	9.7	7.0
25-29	2.3	1.9	2.5	1.7	1.6	1.8	1.5	1.8	1.5	1.9	3.3	1.8	3.6	2.3	3.1	2.1
30-34	0.7	1.0	0.5	1.4	0.7	0.9	0.6	0.4	0.6	0.4	0.3	0.8	0.2	1.1	0.5	1.4
35-39	0.7	0.4	0.8	0.3	0.4	0.4	0.4	0.9	0.9	0.9	0.7	0.4	0.7	1.5	0.8	1.8
40-49	0.5	0.4	0.5	0.6	0.3	0.2	0.3	0.9	0.1	1.1	0.2	0.3	0.1	0.7	0.8	0.7
50-59	0.3	0.2	0.4	-	0.4	0.3	0.4	0.2	0.1	0.3	0.4	0.3	0.4	0.4	0.3	0.4
60 ขึ้นไป	0.5	0.0	0.6	-	0.2	-	0.3	0.6	-	0.7	0.9	0.1	1.0	0.2	0.0	0.2

แผนภูมิ 6 อัตราการว่างงาน จำแนกตามระดับการศึกษา

เมื่อพิจารณาถึงระดับการศึกษาที่สำเร็จของผู้ว่างงาน (ตาราง ฎ) พบว่าผู้สำเร็จการศึกษาระดับอุดมศึกษาสายวิชาการ สายวิชาชีพและสายวิชาการศึกษา และระดับมัธยมศึกษาตอนปลายสายอาชีพศึกษา มีอัตราการว่างงานค่อนข้างสูงกว่าผู้สำเร็จการศึกษาระดับอื่น

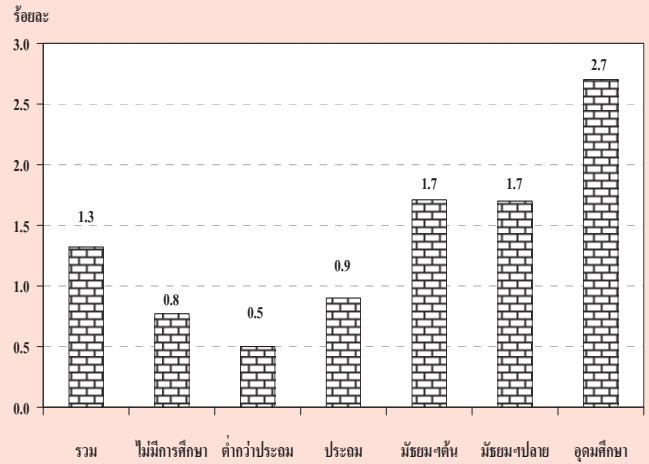

ตาราง ฎ อัตราการว่างงาน จำแนกตามระดับการศึกษาที่สำเร็จ เพศ และเขตการปกครอง

(หน่วยเป็นร้อยละ)

เขตการปกครอง และเพศ	ระดับการศึกษาที่สำเร็จ											อื่นๆ ^{1/} และไม่ทราบ
	รวม	ไม่มีการศึกษา	ต่ำกว่าประถมศึกษา	ประถมศึกษา	มัธยมศึกษาตอนต้น	มัธยมศึกษาตอนปลาย			อุดมศึกษา			
						สายสามัญ	สายอาชีพศึกษา	สายวิชาการศึกษา	สายวิชาการ	สายวิชาชีพ	สายวิชาการศึกษา	
ยอดรวม	1.3	0.8	0.5	0.9	1.7	1.6	2.0	-	3.1	2.4	2.0	2.4
ชาย	1.3	0.7	0.6	1.2	1.7	1.4	1.8	-	2.5	2.2	1.4	0.7
หญิง	1.3	0.8	0.4	0.5	1.7	1.9	2.3	-	3.5	2.8	2.4	4.2
ในเขตเทศบาล	1.3	0.8	0.4	1.0	1.7	1.4	1.6	-	2.1	2.0	2.0	0.8
ชาย	1.5	1.1	0.6	1.2	1.8	1.5	1.7	-	1.9	2.3	2.1	1.4
หญิง	1.2	0.6	0.2	0.7	1.5	1.2	1.5	-	2.2	1.6	2.0	-
นอกเขตเทศบาล	1.3	0.8	0.5	0.9	1.7	1.8	2.3	-	4.7	2.8	2.0	3.8
ชาย	1.2	0.5	0.6	1.2	1.7	1.3	1.9	-	3.6	2.1	0.9	-
หญิง	1.4	0.9	0.5	0.4	1.8	2.3	3.1	-	5.5	3.9	2.7	7.5

^{1/} รวมอาชีวศึกษาระยะสั้น

5. ลักษณะของกำลังแรงงานที่ว่างงาน

เมื่อพิจารณาถึงลักษณะของผู้ว่างงาน (ตาราง ฎ) พบว่าผู้ว่างงานส่วนใหญ่เป็นชายมากกว่าหญิง (ร้อยละ 53.8 และร้อยละ 46.2 ตามลำดับ) ทั้งในเขตเทศบาลและนอกเขตเทศบาลมีผู้ว่างงานเป็นชายมากกว่าหญิงเช่นกัน กล่าวคือ ในเขตเทศบาลเป็นชายร้อยละ 56.8 หญิงร้อยละ 43.2 และนอกเขตเทศบาลเป็นชายร้อยละ 52.4 และหญิงร้อยละ 47.6 ผู้ว่างงานส่วนใหญ่อยู่นอกเขตเทศบาล (ร้อยละ 68.3 ของผู้ว่างงานทั้งหมด) โดยเฉพาะ

ผู้ว่างงานที่เป็นชายนั้นมีประมาณร้อยละ 66.5 ของชายที่ว่างงานทั้งหมดอยู่นอกเขตเทศบาล ส่วนหญิงมีประมาณร้อยละ 70.4 ของหญิงที่ว่างงานทั้งหมด อย่างไรก็ตาม อัตราร้อยละของผู้ว่างงานทั้งชายและหญิงที่อยู่นอกเขตเทศบาลในช่วงฤดูการเกษตรจะต่ำกว่าช่วงนอกฤดูการเกษตร

สำหรับระดับการศึกษาของผู้ว่างานนั้น ส่วนใหญ่ประมาณร้อยละ 28.0 เป็นผู้ที่จบการศึกษาไม่เกินระดับประถมศึกษาและไม่มีการศึกษา ร้อยละ 39.0 เป็นผู้ที่จบระดับมัธยมศึกษา และร้อยละ 32.8 เป็นผู้ที่จบระดับอุดมศึกษา เมื่อพิจารณาตามเขตการปกครองพบว่า นอกเขตเทศบาลมีผู้ว่างานที่จบการศึกษาไม่เกิน

ระดับประถมศึกษาและไม่มีการศึกษาสูงกว่าในเขตเทศบาล (ร้อยละ 31.8 และร้อยละ 19.7 ตามลำดับ) แต่ในเขตเทศบาลมีสัดส่วนของผู้ว่างานที่จบการศึกษาระดับอุดมศึกษาสูงกว่านอกเขตเทศบาลมากเช่นกัน (ร้อยละ 42.2 และร้อยละ 28.4 ตามลำดับ)

ตาราง ๓ จำนวนและอัตราร้อยละของผู้ว่างาน จำแนกตามระดับการศึกษาที่สำเร็จ เพศ และ เขตการปกครอง

เขตการปกครอง และเพศ	ระดับการศึกษาที่สำเร็จ											อื่นๆ ^{1/} และไม่ทราบ
	รวม	ไม่มี การศึกษา	ต่ำกว่า ประถม ศึกษา	ประถม ศึกษา	มัธยม ศึกษา ตอนต้น	มัธยมศึกษาตอนปลาย			อุดมศึกษา			
						สาย สามัญ	สาย อาชีพ ศึกษา	สาย วิชาการ ศึกษา	สาย วิชาการ	สาย วิชาชีพ	สาย วิชาการ ศึกษา	
จำนวน ('000)												
ยอดรวม	506.1	8.6	54.0	78.9	105.0	65.4	26.8	-	104.3	46.3	15.5	0.8
ชาย	272.1	3.0	31.4	61.6	63.3	31.3	15.4	-	38.1	23.4	3.9	0.1
หญิง	234.0	5.5	22.6	17.3	41.8	34.1	11.4	-	66.3	22.8	11.6	0.6
ในเขตเทศบาล	160.4	2.1	9.0	20.5	31.6	18.9	10.0	-	43.7	17.2	6.9	0.1
ชาย	91.1	1.1	6.7	13.8	19.7	11.4	6.4	-	18.0	10.9	2.4	0.1
หญิง	69.3	1.0	2.3	6.7	11.9	7.5	3.6	-	25.7	6.2	4.5	-
นอกเขตเทศบาล	345.7	6.5	45.0	58.4	73.5	46.5	16.8	-	60.7	29.1	8.6	0.6
ชาย	181.0	1.9	24.7	47.8	43.6	19.9	9.0	-	20.1	12.5	1.5	-
หญิง	164.7	4.6	20.3	10.6	29.9	26.6	7.8	-	40.6	16.6	7.1	0.6
อัตราร้อยละ												
ยอดรวม	100.0	1.7	10.7	15.6	20.8	12.9	5.3	-	20.6	9.1	3.1	0.2
ชาย	100.0	1.1	11.6	22.7	23.3	11.5	5.7	-	14.0	8.6	1.4	0.0
หญิง	100.0	2.4	9.7	7.4	17.9	14.6	4.9	-	28.3	9.8	5.0	0.3
ในเขตเทศบาล	100.0	1.3	5.6	12.8	19.7	11.8	6.2	-	27.2	10.7	4.3	0.1
ชาย	100.0	1.2	7.4	15.2	21.6	12.5	7.0	-	19.7	12.0	2.7	0.1
หญิง	100.0	1.4	3.4	9.6	17.2	10.8	5.2	-	37.1	9.0	6.4	-
นอกเขตเทศบาล	100.0	1.9	13.0	16.9	21.3	13.5	4.9	-	17.5	8.4	2.5	0.2
ชาย	100.0	1.1	13.7	26.4	24.1	11.0	5.0	-	11.1	6.9	0.8	-
หญิง	100.0	2.8	12.3	6.4	18.1	16.2	4.7	-	24.6	10.1	4.3	0.4

1/ รวมอาชีวศึกษาระยะสั้น

6. ชั่วโมงทำงาน

ข้อมูลเกี่ยวกับจำนวนชั่วโมงทำงาน และจำนวนชั่วโมงที่พร้อมที่จะทำงานเพิ่มขึ้นนั้น พิจารณาจากจำนวนผู้มีงานทำทั้งสิ้น รวมทั้งผู้ที่มีงานทำแต่ไม่ได้ทำงานในสัปดาห์แห่งการสำรวจ คือจำนวน

ชั่วโมงทำงานต่อสัปดาห์เป็น 0 ชั่วโมง และข้อมูลชั่วโมงทำงานได้รวมชั่วโมงทำงานในทุกอาชีพทั้งอาชีพหลักและอาชีพอื่น ๆ ด้วย

ตาราง ฐ จำนวนและอัตราร้อยละของผู้มีงานทำ จำแนกตามชั่วโมงทำงานต่อสัปดาห์

ชั่วโมงทำงานต่อสัปดาห์	ผู้มีงานทำ		ผู้ที่พร้อมที่จะทำงานเพิ่มขึ้น	
	จำนวน (พันคน)	อัตราร้อยละ	จำนวน (พันคน)	อัตราร้อยละ เมื่อเทียบกับผู้มีงานทำ
ยอดรวม	37,515.0	100.0	815.7	2.2
0 ชั่วโมง	823.3	2.2	120.1	14.6
1-9 ชั่วโมง	292.2	0.8	47.9	16.4
10-19 ชั่วโมง	1,172.7	3.1	152.2	13.0
20-29 ชั่วโมง	2,854.4	7.6	175.2	6.1
30-34 ชั่วโมง	1,803.2	4.8	76.8	4.3
35-39 ชั่วโมง	3,671.9	9.8	57.8	1.6
40-49 ชั่วโมง	13,746.6	36.6	135.2	1.0
50 ชั่วโมงขึ้นไป	13,150.8	35.1	50.4	0.4

จากตาราง ฐ แสดงให้เห็นว่าผู้มีงานทำประมาณร้อยละ 35.1 ทำงานตั้งแต่ 50 ชั่วโมงขึ้นไปต่อสัปดาห์ และผู้ที่ทำงานระหว่าง 35-49 ชั่วโมงต่อสัปดาห์มีประมาณร้อยละ 46.4 หรือกล่าวได้ว่าผู้มีงานทำประมาณร้อยละ 81.5 ทำงานตั้งแต่ 35 ชั่วโมงขึ้นไปต่อสัปดาห์ และอาจจัดว่าบุคคลเหล่านี้เป็นผู้ทำงานเต็มทีในความหมายของเวลาทำงาน ขณะที่ผู้ทำงานน้อยกว่า 35 (1-34) ชั่วโมงต่อสัปดาห์ซึ่งอาจจัดว่าเป็นผู้ทำงานไม่เต็มทีมีประมาณร้อยละ 16.3 ของผู้มีงานทำทั้งสิ้น สำหรับผู้ที่มีงานประจำแต่ไม่ได้ทำงานในสัปดาห์แห่งการสำรวจ (0 ชั่วโมง) มีเพียงร้อยละ 2.2

เมื่อพิจารณาการทำงานไม่เต็มทีจากผู้มีงานทำที่ประสงค์จะทำงานเพิ่มขึ้น ซึ่งเป็นตัววัดการทำงานต่ำระดับประเภทหนึ่ง พบว่า มีประมาณร้อยละ 2.2 ของผู้มีงานทำทั้งหมดเป็นผู้ที่ต้องการและพร้อมที่จะทำงานเพิ่มขึ้น และประมาณร้อยละ 7.4 ของกลุ่มผู้ทำงานน้อยกว่า 35 ชั่วโมง มีความต้องการและพร้อมที่จะทำงานเพิ่มขึ้น

สำหรับรายละเอียดของจำนวนชั่วโมงทำงานของผู้มีงานทำ จำแนกตามอาชีพ อุตสาหกรรม และสถานภาพการทำงานนั้น ได้แสดงไว้ในตารางสถิติ (ตารางสถิติที่ 8-10)

7. ค่าจ้างและเงินเดือน

ข้อมูลเกี่ยวกับค่าจ้างและเงินเดือน เก็บรวบรวมเฉพาะผู้ที่มีสถานภาพการทำงานเป็นลูกจ้างเท่านั้น ซึ่งประกอบด้วยลูกจ้างเอกชน และรัฐบาล โดยรวบรวมข้อมูลตามประเภทของค่าจ้างที่ได้รับ (รายชั่วโมง รายวัน รายสัปดาห์และรายเดือน) และแปลงเป็นค่าจ้างรายเดือนหรือเงินเดือน ค่าจ้างและเงินเดือนของลูกจ้างเอกชนและรัฐบาล ได้นำเสนอเป็นตารางแยกจากกัน โดยจำแนกตามเพศ และอุตสาหกรรม (ตารางสถิติที่ 15 และตารางสถิติที่ 16) สำหรับตาราง ๓ แสดงข้อมูลจำนวนลูกจ้างชายและหญิง จำแนกตามระดับค่าจ้างรายเดือนหรือเงินเดือน

ในจำนวนลูกจ้างทั้งหมดที่ได้รับค่าจ้างเป็นรายเดือน ซึ่งมีประมาณ 17.0 ล้านคนนั้น พบว่าส่วนใหญ่ได้รับค่าจ้างประมาณเดือนละ 2,501-5,500 บาท คือประมาณร้อยละ 37.2 รองลงมาได้รับค่าจ้างเดือนละ 5,501 – 10,000 บาท ร้อยละ 34.9 ได้รับค่าจ้างมากกว่า 10,000 บาทต่อเดือน ร้อยละ 20.1 และได้รับค่าจ้างไม่เกินเดือนละ 2,500 บาท ร้อยละ 7.4

เมื่อพิจารณาค่าจ้างของลูกจ้างทั้งหมด ระหว่างในเขตเทศบาลและนอกเขตเทศบาลแล้วพบว่า ลูกจ้างที่อยู่ในเขตเทศบาลส่วนใหญ่มีระดับเงินเดือนหรือค่าจ้างรายเดือนสูงกว่าลูกจ้างที่อยู่นอกเขตเทศบาล กล่าวคือ

ลูกจ้างที่อยู่ในเขตเทศบาลที่มีเงินเดือนไม่เกิน 5,500 บาท มีเพียงร้อยละ 26.5 ในขณะที่ลูกจ้างที่อยู่นอกเขตเทศบาลมีถึงร้อยละ 56.2 และยังพบว่าลูกจ้างที่อยู่ในเขตเทศบาลถึงร้อยละ 73.0 ที่ได้รับเงินเดือนหรือค่าจ้างสูงกว่า 5,500 บาท เทียบกับนอกเขตเทศบาลซึ่งมีเพียงร้อยละ 43.5 ยิ่งกว่านั้นลูกจ้างที่ได้รับเงินเดือนมากกว่า 10,000 บาทต่อเดือน ในเขตเทศบาลมีสูงถึงร้อยละ 32.2 ในขณะที่นอกเขตเทศบาลมีเพียงร้อยละ 12.4 เท่านั้น

เมื่อเปรียบเทียบระดับค่าจ้างรายเดือนหรือเงินเดือนของลูกจ้างในภาคเอกชนและภาครัฐบาลพบว่า ในภาพรวมลูกจ้างเอกชนมีระดับค่าจ้างต่ำกว่าลูกจ้างรัฐบาลมาก ทั้งนี้เนื่องจากลูกจ้างเอกชนในที่นี่ได้รวมถึงลูกจ้างรายวัน และกรรมกรผู้ใช้แรงงานทั้งหมด ซึ่งมีจำนวนมากและส่วนใหญ่จะมีรายได้ค่อนข้างต่ำ จากตาราง ๓ แสดงให้เห็นว่าสัดส่วนของลูกจ้างเอกชนที่มีระดับค่าจ้างต่ำ คือ ไม่เกินเดือนละ 5,500 บาท มีอยู่ถึงร้อยละ 52.0 เทียบกับลูกจ้างรัฐบาลซึ่งมีอยู่เพียงร้อยละ 16.3 เท่านั้น ในขณะที่ผู้ที่ได้รับค่าจ้างหรือเงินเดือนมากกว่า 5,500 บาทต่อเดือน ปรากฏว่าลูกจ้างรัฐบาลมีอยู่ถึงร้อยละ 83.4 ส่วนลูกจ้างเอกชนมีเพียงร้อยละ 47.6 เท่านั้น

แผนภูมิ 7 ร้อยละของลูกจ้าง จำแนกตามระดับค่าจ้าง/เงินเดือน

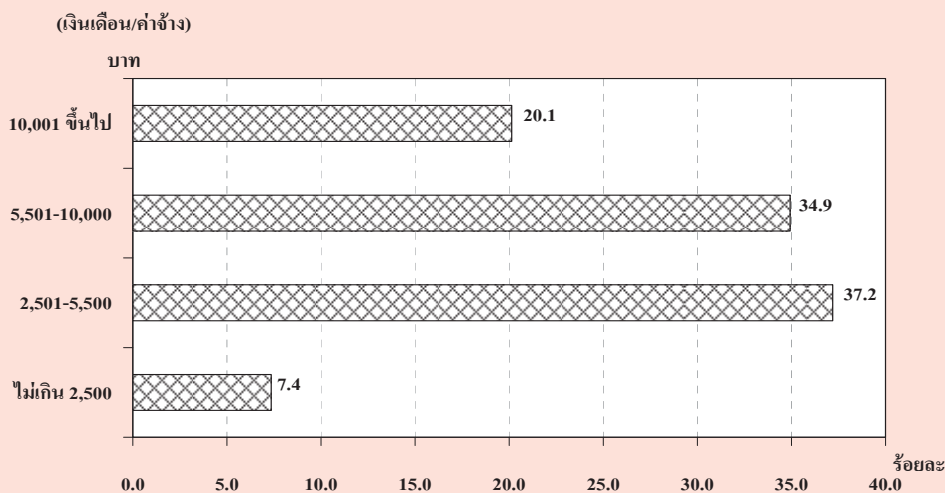

ตาราง ๓ จำนวนและอัตราร้อยละของลูกจ้าง จำแนกตามระดับค่าจ้าง/เงินเดือน เพศ และเขตการปกครอง

ระดับค่าจ้างรายเดือน/ เงินเดือน (บาท)	ทั่วราชอาณาจักร			ในเขตเทศบาล			นอกเขตเทศบาล		
	รวม	รัฐบาล	เอกชน	รวม	รัฐบาล	เอกชน	รวม	รัฐบาล	เอกชน
	จำนวน ('๐๐๐)								
ยอดรวม	17,016.4	3,549.3	13,467.2	6,667.8	1,536.6	5,131.2	10,348.6	2,012.7	8,336.0
ไม่เกิน 2,500	1,249.9	30.7	1,219.2	166.8	3.0	163.9	1,083.1	27.7	1,055.4
2,501-5,500	6,328.3	546.6	5,781.7	1,601.3	118.5	1,482.8	4,727.0	428.1	4,298.9
5,501-10,000	5,943.7	1,192.0	4,751.7	2,723.0	441.0	2,282.0	3,220.7	751.0	2,469.7
ตั้งแต่ 10,001 ขึ้นไป	3,426.1	1,767.7	1,658.3	2,144.2	968.3	1,175.9	1,281.9	799.4	482.5
ไม่ทราบ	68.5	12.2	56.3	32.5	5.8	26.7	36.0	6.4	29.6
ชาย	9,481.6	1,875.4	7,606.3	3,479.6	781.8	2,697.7	6,002.1	1,093.5	4,908.6
ไม่เกิน 2,500	617.2	15.2	602.0	79.2	0.9	78.3	538.0	14.3	523.7
2,501-5,500	3,443.9	342.4	3,101.5	759.2	64.7	694.5	2,684.7	277.7	2,407.0
5,501-10,000	3,491.4	585.4	2,906.0	1,480.1	217.0	1,263.1	2,011.3	368.5	1,642.8
ตั้งแต่ 10,001 ขึ้นไป	1,888.9	923.6	965.3	1,142.1	495.5	646.7	746.7	428.1	318.6
ไม่ทราบ	40.3	8.8	31.5	18.9	3.8	15.2	21.4	5.0	16.4
หญิง	7,534.8	1,673.9	5,860.9	3,188.2	754.7	2,433.5	4,346.6	919.2	3,427.4
ไม่เกิน 2,500	632.7	15.5	617.2	87.6	2.0	85.6	545.1	13.5	531.7
2,501-5,500	2,884.4	204.2	2,680.1	842.0	53.8	788.3	2,042.3	150.5	1,891.9
5,501-10,000	2,452.3	606.6	1,845.7	1,242.9	224.1	1,018.9	1,209.4	382.6	826.8
ตั้งแต่ 10,001 ขึ้นไป	1,537.2	844.1	693.1	1,002.1	472.8	529.2	535.1	371.3	163.8
ไม่ทราบ	28.2	3.4	24.8	13.6	2.0	11.6	14.6	1.4	13.2
	อัตราร้อยละ								
ยอดรวม	100.0	100.0	100.0	100.0	100.0	100.0	100.0	100.0	100.0
ไม่เกิน 2,500	7.4	0.9	9.1	2.5	0.2	3.2	10.5	1.4	12.7
2,501-5,500	37.2	15.4	42.9	24.0	7.7	28.9	45.7	21.3	51.6
5,501-10,000	34.9	33.6	35.3	40.8	28.7	44.5	31.1	37.3	29.6
ตั้งแต่ 10,001 ขึ้นไป	20.1	49.8	12.3	32.2	63.0	22.9	12.4	39.7	5.8
ไม่ทราบ	0.4	0.3	0.4	0.5	0.4	0.5	0.4	0.3	0.4
ชาย	100.0	100.0	100.0	100.0	100.0	100.0	100.0	100.0	100.0
ไม่เกิน 2,500	6.5	0.8	7.9	2.3	0.1	2.9	9.0	1.3	10.7
2,501-5,500	36.3	18.3	40.8	21.8	8.3	25.7	44.7	25.4	49.0
5,501-10,000	36.8	31.2	38.2	42.5	27.8	46.8	33.5	33.7	33.5
ตั้งแต่ 10,001 ขึ้นไป	19.9	49.3	12.7	32.8	63.4	24.0	12.4	39.2	6.5
ไม่ทราบ	0.4	0.5	0.4	0.5	0.5	0.6	0.4	0.5	0.3
หญิง	100.0	100.0	100.0	100.0	100.0	100.0	100.0	100.0	100.0
ไม่เกิน 2,500	8.4	0.9	10.5	2.8	0.3	3.5	12.5	1.5	15.5
2,501-5,500	38.3	12.2	45.7	26.4	7.1	32.4	47.0	16.4	55.2
5,501-10,000	32.6	36.2	31.5	39.0	29.7	41.9	27.8	41.6	24.1
ตั้งแต่ 10,001 ขึ้นไป	20.4	50.4	11.8	31.4	62.7	21.8	12.3	40.4	4.8
ไม่ทราบ	0.4	0.2	0.4	0.4	0.3	0.5	0.3	0.2	0.4

8. ผลประโยชน์เพิ่มเติม

นอกเหนือจากข้อมูลเกี่ยวกับค่าจ้างและเงินเดือน ได้มีการรวบรวมข้อมูลเกี่ยวกับผลประโยชน์ที่ได้รับเพิ่มทั้งที่เป็นตัวเงินและไม่เป็นตัวเงิน เช่น

โบนัส ค่าล่วงเวลา อาหารหรือเงินค่าอาหาร เสื้อผ้า และค่าที่อยู่อาศัย เป็นต้น ข้อมูลเกี่ยวกับจำนวนลูกจ้างที่ได้รับผลประโยชน์เพิ่มเติมนี้ได้สรุปไว้ใน ตาราง ต

ตาราง ต จำนวนและอัตราร้อยละของลูกจ้าง ภาคเอกชนและภาครัฐบาล ที่ได้รับผลประโยชน์เพิ่มเติม
จำแนกตามเพศ และเขตการปกครอง

(หน่วยเป็นพัน)

เขตการปกครอง และเพศ	จำนวน ลูกจ้าง	ประมาณจำนวนลูกจ้างที่ได้รับผลประโยชน์เพิ่มเติม ¹⁾						
		โบนัส	ค่าล่วงเวลา	เงินสดอื่นๆ	อาหาร	เสื้อผ้า	ที่อยู่อาศัย	อื่น ๆ
ยอดรวม	5,202.4	132.4 (2.5)	1,743.0 (33.5)	2,595.2 (49.9)	1,307.7 (25.1)	92.9 (1.8)	764.2 (14.7)	492.9 (9.5)
ชาย	2,694.2	72.6 (2.7)	849.8 (31.5)	1,317.9 (48.9)	632.2 (23.5)	42.5 (1.6)	445.8 (16.5)	238.4 (8.8)
หญิง	2,508.2	59.9 (2.4)	893.2 (35.6)	1,277.2 (50.9)	675.5 (26.9)	50.3 (2.0)	318.5 (12.7)	254.6 (10.1)
ภาคเอกชน	3,723.4	105.7 (2.8)	1,502.4 (40.4)	1,421.7 (38.2)	1,272.7 (34.2)	86.9 (2.3)	546.5 (14.7)	476.2 (12.8)
ชาย	1,952.9	58.8 (3.0)	755.7 (38.7)	715.2 (36.6)	624.5 (32.0)	38.2 (2.0)	309.6 (15.9)	228.3 (11.7)
หญิง	1,770.5	46.9 (2.6)	746.8 (42.2)	706.5 (39.9)	648.1 (36.6)	48.7 (2.7)	236.9 (13.4)	247.9 (14.0)
ภาครัฐบาล	1,479.0	26.8 (1.8)	240.6 (16.3)	1,173.5 (79.3)	35.1 (2.4)	6.0 (0.4)	217.8 (14.7)	16.8 (1.1)
ชาย	741.3	13.8 (1.9)	94.2 (12.7)	602.8 (81.3)	7.7 (1.0)	4.3 (0.6)	136.1 (18.4)	10.1 (1.4)
หญิง	737.7	13.0 (1.8)	146.4 (19.8)	570.7 (77.4)	27.4 (3.7)	1.7 (0.2)	81.6 (11.1)	6.7 (0.9)
ภาคเอกชน ในเขตเทศบาล	1,657.0	46.1 (2.8)	629.1 (38.0)	666.5 (40.2)	585.3 (35.3)	37.1 (2.2)	295.8 (17.9)	165.9 (10.0)
ชาย	840.5	26.3 (3.1)	325.6 (38.7)	339.9 (40.4)	252.5 (30.0)	16.5 (2.0)	145.2 (17.3)	78.3 (9.3)
หญิง	816.5	19.8 (2.4)	303.5 (37.2)	326.5 (40.0)	332.8 (40.8)	20.6 (2.5)	150.6 (18.4)	87.6 (10.7)

ตาราง ๗ จำนวนและอัตราร้อยละของลูกจ้าง ภาคเอกชนและภาครัฐบาล ที่ได้รับผลประโยชน์เพิ่มเติม
จำแนกตามเพศ และเขตการปกครอง (ต่อ)

(หน่วยเป็นพัน)

เขตการปกครอง และเพศ	จำนวน ลูกจ้าง	ประมาณจำนวนลูกจ้างที่ได้รับผลประโยชน์เพิ่มเติม ^{1/}						
		โบนัส	ค่าล่วงเวลา	เงินสดอื่นๆ	อาหาร	เสื้อผ้า	ที่อยู่อาศัย	อื่นๆ
นอกเขตเทศบาล	2,066.4	59.5	873.3	755.2	687.4	49.7	250.7	310.3
		(2.9)	(42.3)	(36.5)	(33.3)	(2.4)	(12.1)	(15.0)
ชาย	1,112.4	32.4	430.1	375.3	372.1	21.7	164.5	150.0
		(2.9)	(38.7)	(33.7)	(33.4)	(1.9)	(14.8)	(13.5)
หญิง	954.0	27.1	443.2	380.0	315.3	28.1	86.2	160.3
		(2.8)	(46.5)	(39.8)	(33.1)	(2.9)	(9.0)	(16.8)
ภาครัฐบาล								
ในเขตเทศบาล	661.9	14.9	128.2	512.8	10.4	4.7	123.0	11.2
		(2.3)	(19.4)	(77.5)	(1.6)	(0.7)	(18.6)	(1.7)
ชาย	344.9	7.6	55.4	267.4	4.6	3.4	79.3	7.7
		(2.2)	(16.1)	(77.5)	(1.3)	(1.0)	(23.0)	(2.2)
หญิง	317.0	7.3	72.7	245.5	5.8	1.3	43.7	3.5
		(2.3)	(22.9)	(77.4)	(1.8)	(0.4)	(13.8)	(1.1)
นอกเขตเทศบาล	817.1	11.9	112.4	660.6	24.7	1.3	94.8	5.6
		(1.5)	(13.8)	(80.9)	(3.0)	(0.2)	(11.6)	(0.7)
ชาย	396.4	6.2	38.7	335.4	3.1	1.0	56.9	2.4
		(1.6)	(9.8)	(84.6)	(0.8)	(0.2)	(14.3)	(0.6)
หญิง	420.7	5.7	73.7	325.3	21.6	0.3	37.9	3.2
		(1.3)	(17.5)	(77.3)	(5.1)	(0.1)	(9.0)	(0.8)

1/ ลูกจ้าง 1 คน สามารถได้รับผลประโยชน์เพิ่มเติมได้มากกว่า 1 ประเภท

โดยทั่วไปแล้ว ลูกจ้างที่ได้รับค่าอาหาร ค่าล่วงเวลา โบนัส และค่าเสื้อผ้า ในภาคเอกชนมีมากกว่าในภาครัฐบาล แต่ที่ได้รับผลประโยชน์เพิ่มเติมอื่น คือ เงินสดอื่นๆ ลูกจ้างในภาครัฐบาลได้รับมากกว่าในภาคเอกชน เมื่อเปรียบเทียบสัดส่วนของลูกจ้างที่ได้รับผลประโยชน์เพิ่มเติมระหว่างเขตการปกครอง พบว่า ลูกจ้างเอกชนที่อยู่นอกเขตเทศบาลได้รับผลประโยชน์เพิ่มเติมประเภท ค่าล่วงเวลา โบนัส และค่าเสื้อผ้า มากกว่าลูกจ้างเอกชนที่อยู่ในเขตเทศบาล กล่าวคือ ลูกจ้างเอกชนนอกเขตเทศบาลได้รับค่าล่วงเวลาร้อยละ 42.3 ค่าโบนัสร้อยละ 2.9 และค่าเสื้อฝ้าร้อยละ 2.4 ในขณะที่ลูกจ้างเอกชนในเขต

เทศบาล ได้รับเงินสดอื่นๆ ร้อยละ 40.2 ค่าอาหาร ร้อยละ 35.3 และค่าที่อยู่อาศัยร้อยละ 17.9 มากกว่านอกเขตเทศบาล สำหรับลูกจ้างรัฐบาลนั้นผู้ที่อยู่ในเขตเทศบาลได้รับผลประโยชน์เพิ่มเติมประเภท ค่าล่วงเวลา ค่าที่อยู่อาศัย โบนัสและค่าเสื้อผ้า มากกว่าผู้ที่อยู่นอกเขตเทศบาล กล่าวคือ ลูกจ้างรัฐบาลที่อยู่ในเขตเทศบาลได้รับค่าล่วงเวลาร้อยละ 19.4 ค่าที่อยู่อาศัย ร้อยละ 18.6 โบนัสร้อยละ 2.3 และค่าเสื้อฝ้าร้อยละ 0.7 ส่วนลูกจ้างรัฐบาลที่อยู่นอกเขตเทศบาลได้รับผลประโยชน์ในด้านเงินสดอื่นๆ และค่าอาหารมากกว่าในเขตเทศบาล กล่าวคือได้รับเงินสดอื่นๆ ร้อยละ 80.9 และค่าอาหารร้อยละ 3.0

CHAPTER 1

INTRODUCTION

1. Background and objective

Labor force statistics have been compiled by the National Statistical Office since 1963 when the survey was initiated. The year 1984-1997 three rounds of the survey for the whole kingdom had been conducted each year; the first round enumeration is held in February coinciding with the non-agricultural season, the second round is normally held in May in with new labor force come from students who just finish their schooling and the third round is held in August, during the agricultural season. Commencing from the year 1998, another round of the survey in November has been conducted.

Due to the increasing demand of data for formulating plans and policy at provincial level, the National Statistical Office has expanded sample size to propose statistical data at provincial level commencing from survey in February and August, 1994. For the fourth round in November 1998, data was presented at the first time and presentation data at provincial level.

After the economic crisis in the mid of 1997, the need of labor force data for planning and policy making were more in demand. In the year of 2001, the survey was conducted monthly. The survey data of three months were combined to present the quarterly. Data of February, May and August were presented in order to compare with

the previous labor force survey and since September 2001, data were presented monthly. Beginning from the survey in January 2001, 5 items has been revised; age of persons in labor force was adopted from 13 years of age and over to 15 years of age and over in order to agree with the child labor law. The standard classification of occupation, industry and employment status were adopted, and area of local administration which the former sanitary which were included in non-municipal area were presently included in municipal area.

The main objective of this survey is to estimate the number and characteristics of the labor force in the country and in different regions periodically. The statistical data derived from this quarter of the survey include:

1. the number of persons in and out of the working age (15 years and over) by sex
2. the number of working age population by labor force status, age, sex, marital status, educational attainment
3. the number of employed persons by interesting characteristics such as age, sex, educational attainment, occupation, industry, work status, hours work,

4. the number of unemployed persons by interesting characteristics e.g. duration of searching for job, type of previous work.

2. Coverage

Population reside in the private and special household.

3. Reference week

Reference week refer to seven days before the interviewing date for example if the interviewing date was February 9, 2004 “ during 7 days before interviewing date “ was during February 2nd - 8th, 2004.

4. Definition

The National Statistical Office has adapted and changed the concepts and definitions used in the Labor Force Survey (LFS) Project many times since the initial year. The purposes of changes were to improve the completeness of the collected data with respect to the real socio-economic situation of the country and to serve for users requirement. In this report, the concepts and definitions used have been introduced since 1983 and some definitions together with the minimum age limit which have been changed to 15 years is adopted since 2001.

The revised definitions used in the survey are listed in following.

Employed persons

Persons, 15 years of age and over who during the survey week,

1. worked for at least one hour for wages/salary, profits, dividends or any other kind of payment, in kind; or

2. did not work at all or worked less than one hour but

2.1 receives wage/salary, profits from business enterprise or farm during the period of absence; or

2.2 not receive wage/salary, profits from business enterprise or farm during the period of absence but had regular jobs or business that they would be return to work.

3. worked for at least one hour without pay in business enterprises or on farms owned or operated by household heads or members.

Unemployed persons

Persons, 15 years of age and over who during the survey week did not work even for one hour, had no jobs, business enterprise or farms of their own.

Persons in this category include :

1. those who had been looking for work, applying for a job or waiting to be call to work during the last 30 days before interview's date.

2. those who had not been looking for work during the last 30 days before interview's date but available for work during the last 7 days before interview's date.

Current labor force

All persons 15 years of age and over who, during the survey week, were either employed or unemployed as defined above.

Seasonally inactive labor force

Persons 15 years of age and over, who during the survey week, were neither employed nor unemployed as defined above, but were waiting for the appropriate season, being persons who usually worked without pay on farms, or in business enterprises engaged in seasonal activities owned or operated by the head of the household or any other member of the household.

Total labor force

All persons 15 years of age and over, who during the survey week, were in the current labor force as defined above or were classified as seasonally inactive labor force as defined above.

Persons not in the labor force

Persons classified in this category are those who were neither employed nor unemployed during the survey week, nor classified as seasonally inactive labor force as defined above. They include:

1. persons who, during the survey week were 15 years of age and over, but were neither employed nor available for employment because they were

- 1.1 engaged in household work,
- 1.2 engaged in studies
- 1.3 too young (below 18 years of age) or too old (above 60 years of age)

1.4 incapable of work because of physical or mental disability or chronic illness,

1.5 voluntarily idle,

1.6 working without pay, profits, dividends or other payments for persons who were not members of the same household,

1.7 working without pay, profits, dividends or any other payments for charitable organizations and institutions,

1.8 otherwise not available for employment.

Job

A job is defined as any of the following:

1. Work for cash wages, salaries or for pay "in kind," or
2. Work for profit on own farm or in own or partly own business, or
3. Work without pay or profit on a farm or in a business owned or operated by the head or any member of the household.

Occupation

Occupation refers to the kind of work performed by a person at his job. Most persons generally hold only one job. For a person having more than one job, only the job at which he worked for the greater number of hours during the survey week was recorded. If the number of working hours for each job was exactly the same, the job which gave him the higher income was recorded. If the number of working hours and the income earned from each job were the same, the job for which he had preference was recorded. If the respondent could not give his preference, the

job at which he had been working for the longest time was the one recorded.

Before 2001, the survey used the classification which was suitable to Thailand's occupation based on International Standard Classification of Occupation, 1958 (ISCO-58). Since January 2001, the survey used International Standard Classification of Occupation, 1988 (ISCO-88) of the International Labor Organization (ILO).

Industry

The term "industry" as herein used refers to the nature of economic activity undertaken in the establishment in which a person worked or the nature of business in which he was engaged during the survey week. If a person had more than one job, the industry corresponding to the occupation recorded was asked.

Before 2001, the survey used the classification which was suitable to Thailand's industry based on International Standard Industrial Classification, (ISIC) 1958. Since January 2001, the survey used the third revision of the International Standard Industrial Classification, (ISIC) 1989, of the United Nations (UN).

Work status

Work status refers to the status of person's occupation in the survey week. Work status was classified as follows :

1. An employer is defined as a person who operates his own enterprise for profit or dividends and hires one or more employees in his enterprise.

2. A government employee is defined as a person who works for pay in a government agency or government enterprise. Included in this category, therefore are civil servants, police, municipal officers, and employees of government enterprises.

3. A private employee is a person who works for pay a non-governmental enterprise owned and operated by an employer.

4. An own account worker is a person who operated an enterprise on his own account or jointly with others in the form of a partnership either for profit or dividends but without engaging any employees.

5. An unpaid family worker is a person who works without pay on a farm or in a business enterprise owned or operated by the household head or any other member.

6. A member of a producers' cooperative is a person who hold a "self-employment" job in a cooperative producing goods and services, in which each member takes part on an equal footing with other members in determining the organization of production, sales and/or other work of the establishment, the investments and the distribution of the proceeds of the establishment amongst their members.

Since January 2001, the survey used the International Classification of Status in

Employment, 1993 (ICSE-93) of the International Labor Organization (ILO) which add one more status to those used in the previous year, that is a member of a producers' cooperative.

Hours worked

Hours worked mean hours actually worked during the survey week. For a person holding more than one job, his hours worked would be the sum total of hours worked on all jobs. For a person who had a regular job but was not at work during the survey week, the hours worked would be recorded zero. Before 2001, for a person who had a regular job but was not at work during the survey week, the number of hours normally worked in a week is taken as the hours worked

Wage or salary

Wages or salaries mean basic wages or salaries payable for the specified time or piece of work, not including overtime payments, bonuses or other fringe benefits.

Duration of looking for work

Duration of looking for work is the length of time during which an unemployed person had been looking for work. It is counted from the day he started looking for work to the end of the survey week.

Survey week

A survey week is the reference period of last 7 days before interview's date which information on labor was obtained.

Enumeration period

The enumeration period is the 1st-12th for each month which actual interviews were conducted.

Types of households included in the survey

Households included in the scope of the survey can be divided into two types:

1. Private households which include one person household, i.e. single persons who make provision for their own food or other essentials of living without combining with any other persons, or multi person households, i.e. groups of two or more persons making common provision for food or other essentials for living, residing in any of the following types of housing: wooden dwellings, cement dwellings, row houses, apartments, boats, rafts, etc.

2. Special households which include persons living in group living quarters within the compound of a factory, or in a dormitory, or boarding house which is not exclusively for students.

Household not included in the above mentioned types, e.g. inmates of penal institutions, priests, soldiers living in military barracks, students living in dormitories, etc., were classified as institutional households and not covered in the survey.

Level of educational attainment

Educational levels are classified as follows:

1. None means all persons who have never attended school or had no education.

2. Less than elementary means all persons who have completed a grade lower than Pratom 6 (or formerly Pratom 7 or Matayom 3).

3. Elementary level means all persons who have completed Pratom 6 (or formerly Pratom 7 or Matayom 3) or higher but not lower secondary level.

4. Lower secondary level means all persons who have completed Matayom 3 (formerly Matayomsuksa 3 or Matayom 6) or higher but not upper secondary level.

5. Upper secondary level

5.1 Academic means all persons who completed Matayom 6 (formerly Matayomsuksa 5 or Matayom 8) in general education schools or completed higher but not higher level.

5.2 Vocational and technical means all persons who have completed a lower secondary and have then completed the three year course required for this level in vocational and technical colleges or completed higher but not higher level.

5.3 Teacher training means all persons who have completed the teacher training course and receiving a certificate equivalent

to upper secondary level or completed higher but not higher level.

6. Higher level

6.1 Academic means all persons who completed a course receiving academic diploma, bachelor, master and doctoral degree level.

6.2 Higher technical education means all persons who completed vocational or technical education, and receiving vocational diploma and the degree of bachelor.

6.3 Teacher training means all persons who completed a course receiving educational diploma, bachelor, master and doctoral degree level.

7. Short course vocational training means all persons who have completed a vocational course of less than twelve months duration and have received a certificate or other document certifying completion of such a course. The educational requirements for persons taking such courses vary, but the minimum requirements are completion of at least grade 4 (Pratom 4) or the equivalent.

8. Other means all persons who have completed types of education other than the aforementioned.

CHAPTER 2

MAJOR FINDINGS

This chapter presents a summary of the results of the labor force survey conducted in the whole kingdom during the 1-12 of April – June 2010, which is the Second quarter of the year. The results obtained from this survey showed conditional of the number of employed, unemployed and interesting characteristics of labor force in April – June 2010.

The number of population which had been used in the estimation procedure from the survey round 1 in February, 1995 were changed in order to correspond with those used in the 8th National Economic and Social Development Plan such number were obtained from the new series of Population Projection for Thailand, 1990-2020 which was revised by Quality of life and social development office, National Economic and Social Development Board in May 2003.

1. Structure of the labor force

The total population was estimated at 34.8 million, were in the labor force. Of the total labor force, about 68.9 per cent were residing in the non-municipal areas and about 54.6 per cent were males.

The “current labor force”, that is the currently active part of the total labor force, which was either employed or was available for

employment in April – June 2010, was of the order of 38.0 million. Since the survey period was among the agricultural season, the number of the seasonally inactive labor force was about 362,800 persons. This number will be increased when the survey in non-agriculture season.

FIGURE 1 NUMBER OF EMPLOYED PERSONS BY REGION

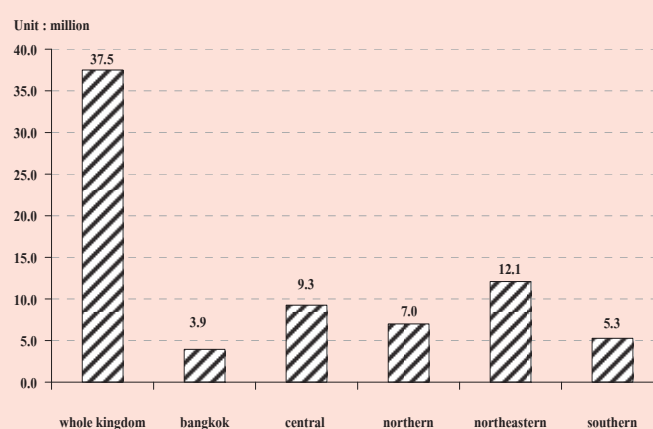

The current labor force was largely employed, however 1.3 per cent of which or about 0.51 million were unemployed. Of these, 0.3 per cent were looking for works and the rest 1.0 per cent were not looking for works but available for works.

Persons not in the labor force could be divided persons aged 15, about 15.0 million or 28.1 per cent of total population aged 15 years and over. About 4.9 million were housewives, 4.0 million were students and 4.6 million were young/old or incapable of work.

TABLE A NUMBER AND PERCENTAGE OF POPULATION BY LABOR FORCE STATUS, AREA AND SEX

LABOR FORCE STATUS	Whole kingdom			Municipal areas			Non - municipal areas		
	Total	Male	Female	Total	Male	Female	Total	Male	Female
Number ('000)									
Persons over 15 years	53,394.1	25,955.1	27,439.0	16,978.3	8,011.1	8,967.2	36,415.8	17,944.1	18,471.8
Total labor force	38,383.8	20,958.1	17,425.8	11,951.6	6,232.3	5,719.4	26,432.2	14,725.8	11,706.4
1.Current labor force	38,021.1	20,765.0	17,256.1	11,927.5	6,219.4	5,708.1	26,093.6	14,545.6	11,548.0
1.1 Employed	37,515.0	20,492.9	17,022.1	11,767.1	6,128.3	5,638.8	25,747.9	14,364.6	11,383.3
1) At work	36,691.7	20,003.9	16,687.8	11,650.3	6,068.5	5,581.8	25,041.5	13,935.4	11,106.1
2) With job but not at work	823.3	489.0	334.2	116.8	59.8	57.0	706.5	429.2	277.3
1.2 Unemployed	506.1	272.1	234.0	160.4	91.1	69.3	345.7	181.0	164.7
1) Looking for a job	115.2	62.4	52.8	48.6	27.3	21.4	66.6	35.2	31.4
2) Not looking /Available for work	390.9	209.7	181.2	111.8	63.8	48.0	279.1	145.9	133.3
2.Seasonally inactive labor force	362.8	193.1	169.7	24.2	12.9	11.3	338.6	180.2	158.4
Not in labor force > 15 years of age	15,010.3	4,997.1	10,013.2	5,026.7	1,778.8	3,247.8	9,983.6	3,218.2	6,765.4
1. Household work	4,946.0	231.3	4,714.7	1,579.0	87.8	1,491.2	3,366.9	143.5	3,223.5
2. Studies	4,031.3	1,945.0	2,086.3	1,422.0	692.5	729.6	2,609.3	1,252.6	1,356.7
3. Too young/old or incapable to work	4,652.3	1,988.3	2,664.1	1,398.4	603.9	794.5	3,254.0	1,384.4	1,869.6
4. Others	1,380.7	832.5	548.2	627.2	394.7	232.5	753.5	437.8	315.6
Percentage									
Persons over 15 years	100.0	100.0	100.0	100.0	100.0	100.0	100.0	100.0	100.0
Total labor force	71.9	80.8	63.5	70.4	77.8	63.8	72.6	82.1	63.4
1.Current labor force	71.2	80.0	62.9	70.3	77.6	63.7	71.7	81.1	62.5
1.1 Employed	70.3	79.0	62.0	69.3	76.5	62.9	70.7	80.1	61.6
1) At work	68.7	77.1	60.8	68.6	75.8	62.3	68.8	77.7	60.1
2) With job but not at work	1.5	1.9	1.2	0.7	0.8	0.6	1.9	2.4	1.5
1.2 Unemployed	1.0	1.1	0.9	0.9	1.1	0.8	1.0	1.0	0.9
1) Looking for a job	0.2	0.2	0.2	0.3	0.3	0.2	0.2	0.2	0.2
2) Not looking /Available for work	0.7	0.8	0.7	0.7	0.8	0.5	0.8	0.8	0.7
2.Seasonally inactive labor force	0.7	0.7	0.6	0.1	0.2	0.1	0.9	1.0	0.9
Not in labor force > 15 years of age	28.1	19.3	36.5	29.6	22.2	36.2	27.4	17.9	36.6
1. Household work	9.3	0.9	17.2	9.3	1.1	16.6	9.3	0.8	17.5
2. Studies	7.6	7.5	7.6	8.4	8.6	8.1	7.2	7.0	7.3
3. Too young/old or incapable to work	8.7	7.7	9.7	8.2	7.5	8.9	8.9	7.7	10.1
4. Others	2.6	3.2	2.0	3.7	4.9	2.6	2.1	2.4	1.7

TABLE B NUMBER AND PERCENTAGE OF POPULATION BY SEX, AREAS AND LABOR FORCE STATUS

LABOR FORCE STATUS	Whole Kingdom			Bangkok			Central Region			Northern Region			Northeastern Region			Southern Region		
	Total	M.A.	M.A.	Total	Non-Metropolis	M.A.	Total	M.A.	M.A.	Total	Non-M.A.	M.A.	Total	Non-M.A.	M.A.	Total	Non-M.A.	M.A.
Total	53,394.1	16,978.3	36,415.9	5,590.9	12,732.3	4,365.2	9,855.9	2,157.8	7,698.1	17,694.4	2,904.9	14,789.5	7,030.0	1,834.1	5,196.0			
Total labor force	38,383.8	11,951.6	26,432.2	3,993.3	9,382.1	3,158.9	7,271.2	1,538.1	5,733.1	13,023.9	2,014.1	11,009.8	5,209.0	1,301.4	3,907.6			
1. Current labor force	38,021.1	11,927.5	26,093.6	3,992.7	9,379.2	3,158.2	7,267.2	1,537.7	5,729.5	12,981.7	2,011.2	10,970.6	5,206.8	1,300.8	3,906.0			
1.1 Employed	37,515.0	11,767.1	25,747.9	3,944.1	9,261.7	3,113.6	7,181.6	1,515.2	5,666.5	12,850.5	1,979.2	10,871.3	5,133.6	1,278.7	3,855.0			
1) At work	36,691.7	11,650.3	25,041.5	3,936.7	9,183.6	3,092.9	7,147.8	1,507.2	5,640.6	12,774.7	1,969.5	10,805.2	5,039.1	1,264.5	3,774.6			
2) With job but not at work	823.3	116.8	706.5	7.4	78.1	20.7	33.8	7.9	25.9	75.8	9.7	66.1	94.6	14.2	80.4			
1.2 Unemployed	506.1	160.4	345.7	48.6	117.5	44.5	85.5	22.5	63.0	131.3	32.0	99.3	73.2	22.1	51.0			
1) Looking for work	115.2	48.6	66.6	11.9	24.1	12.1	11.9	6.3	5.7	18.3	8.3	10.0	10.8	4.3	6.5			
2) Available / not looking for work	390.9	111.8	279.1	36.7	93.4	32.5	73.6	16.3	57.3	113.0	23.6	89.3	62.3	17.8	44.6			
2. Seasonally inactive labor force	362.8	242	338.6	0.6	2.9	0.8	4.0	0.4	3.6	42.2	2.9	39.2	2.2	0.6	1.6			
Not in labor force > 15 years of age	15,010.3	5,026.7	9,983.6	1,597.6	3,350.2	1,206.2	2,584.7	619.7	1,965.0	4,670.5	890.9	3,779.7	1,821.0	532.7	1,288.3			
1. Household work	4,946.0	1,579.0	3,366.9	565.9	1,142.5	401.4	753.4	170.8	582.6	1,396.8	233.5	1,163.3	656.4	168.1	488.3			
2. Studies	4,031.3	1,422.0	2,609.3	393.4	925.9	352.9	791.7	217.4	574.3	1,492.7	338.4	1,154.3	571.8	185.4	386.4			
3. Too young/old or incapable of work	4,652.3	1,398.4	3,254.0	451.8	1,043.0	336.6	907.0	181.1	725.9	1,502.3	245.2	1,257.1	487.1	138.7	348.3			
4. Others	1,380.7	627.2	753.5	186.5	238.9	115.4	132.6	50.4	82.2	278.7	73.7	204.9	105.8	40.5	65.3			
Total labor force	100.0	100.0	100.0	100.0	100.0	100.0	100.0	100.0	100.0	100.0	100.0	100.0	100.0	100.0	100.0			
1. Current labor force	71.9	70.4	72.6	71.4	73.7	72.4	73.8	71.3	74.5	73.6	69.3	74.4	74.1	71.0	75.2			
1.1 Employed	71.2	70.3	71.7	71.4	73.7	72.3	73.7	71.3	74.4	73.4	69.2	74.2	74.1	70.9	75.2			
1.1.1 Employed	70.3	69.3	70.7	70.5	72.7	71.3	72.9	70.2	73.6	72.6	68.1	73.5	73.0	69.7	74.2			
1) At work	68.7	68.6	68.8	70.4	72.1	70.9	72.5	69.9	73.3	72.2	67.8	73.1	71.7	68.9	72.6			
2) With job but not at work	1.5	0.7	1.9	0.1	0.6	0.5	0.3	0.4	0.3	0.4	0.3	0.4	1.3	0.8	1.5			
1.2 Unemployed	0.9	0.9	0.9	0.9	0.9	1.0	0.9	1.0	0.8	0.7	1.1	0.7	1.0	1.2	1.0			
1) Looking for work	0.2	0.3	0.2	0.2	0.2	0.3	0.1	0.3	0.1	0.1	0.3	0.1	0.2	0.2	0.1			
2) Available / not looking for work	0.7	0.7	0.8	0.7	0.7	0.7	0.7	0.8	0.7	0.6	0.8	0.6	0.9	1.0	0.9			
2. Seasonally inactive labor force	0.7	0.1	0.9	-	0.0	0.0	0.0	0.0	0.0	0.2	0.1	0.3	0.0	0.0	-			
Not in labor force > 15 years of age	28.1	29.6	27.4	28.6	26.3	27.6	26.2	28.7	25.5	26.4	30.7	25.6	25.9	29.0	24.8			
1. Household work	9.3	9.3	9.2	10.1	9.0	9.2	7.6	7.9	7.6	7.9	8.0	7.9	9.3	9.2	9.4			
2. Studies	7.6	8.4	7.2	7.0	7.3	8.1	8.0	10.1	7.5	8.4	11.6	7.8	8.1	10.1	7.4			
3. Too young/old or incapable of work	8.7	8.2	8.9	8.1	8.2	7.7	8.4	8.4	9.4	8.5	8.4	8.5	6.9	7.6	6.7			
4. Others	2.6	3.7	2.1	3.3	1.9	2.6	1.3	2.3	1.1	1.6	2.5	1.4	1.5	2.2	1.3			

SOURCE : LABOR FORCE SURVEY (QUARTER 2 : APRIL - JUNE 2010)

2. Labor force participation

Table C shows the labor force participation rates which was defined as the percentage of the population in the total labor force to the population 15 years of age and

over was 71.9 per cent, and it shows that persons in non-municipal areas had higher participation rates than the municipal areas (72.6 per cent compared with 70.4 per cent).

TABLE C LABOR FORCE PARTICIPATION RATES BY AGE GROUP, SEX, REGION AND AREA

(Percentage)

Age group (Years) and sex	Whole kingdom			Bangkok	Central region			Northern region			Northeastern region			Southern region		
	Total	M.A.	Non- M.A.		Total	M.A.	Non- M.A.	Total	M.A.	Non- M.A.	Total	M.A.	Non- M.A.	Total	M.A.	Non- M.A.
Total	71.9	70.4	72.6	69.8	73.3	72.3	73.8	71.9	69.9	72.5	70.2	68.5	70.6	75.2	71.3	76.6
15-19	27.3	21.5	29.5	18.6	28.3	24.1	30.4	27.1	19.0	29.4	25.7	22.0	26.4	33.7	23.5	37.2
20-24	69.9	62.4	72.9	55.4	72.2	67.8	74.3	67.5	60.6	69.4	70.5	61.4	72.2	74.2	66.6	76.7
25-29	85.6	87.6	84.6	86.2	89.0	89.3	88.8	85.2	90.2	83.9	82.5	86.5	81.7	87.0	86.8	87.0
30-34	88.5	89.8	87.8	89.0	90.4	90.9	90.2	89.5	91.4	88.9	85.6	88.0	85.1	89.4	90.6	89.0
35-39	90.3	90.3	90.4	89.5	91.6	90.6	92.2	90.1	91.1	89.9	89.0	89.9	88.8	92.2	92.1	92.3
40-49	88.9	87.8	89.4	86.4	88.6	88.1	88.8	91.0	89.9	91.3	87.8	88.4	87.7	91.1	88.6	92.0
50-59	81.0	77.1	82.8	72.3	80.0	78.0	81.0	83.4	81.2	84.0	81.0	78.8	81.5	86.6	83.0	88.0
60 and over	37.4	29.5	40.9	21.5	35.5	32.0	37.2	38.4	34.2	39.6	39.5	32.5	40.9	45.6	35.5	49.1
Male	80.8	77.8	82.1	77.0	81.0	79.6	81.7	80.2	76.2	81.3	80.5	77.0	81.2	84.3	78.8	86.2
15-19	34.3	25.1	37.7	21.8	34.3	27.9	37.4	34.1	21.7	37.5	32.3	26.8	33.3	44.3	26.1	50.3
20-24	79.2	68.0	83.4	55.3	80.0	74.4	82.7	77.7	66.1	80.7	81.2	69.3	83.5	84.1	75.2	87.0
25-29	93.6	93.3	93.8	93.3	95.1	94.5	95.4	94.2	92.9	94.5	91.8	92.3	91.7	95.1	92.4	96.0
30-34	95.5	95.1	95.6	94.0	95.5	96.2	95.1	95.8	95.0	96.0	95.1	96.0	95.0	97.2	95.2	97.9
35-39	96.2	96.1	96.3	95.3	96.5	96.2	96.7	95.7	97.0	95.4	95.7	95.8	95.7	98.5	97.8	98.8
40-49	96.0	95.6	96.2	94.6	95.4	95.7	95.3	96.4	95.8	96.6	95.9	95.8	95.9	98.1	98.2	98.1
50-59	91.7	88.7	93.1	85.4	90.2	89.1	90.7	92.2	90.3	92.7	93.3	90.9	93.8	94.9	92.4	95.8
60 and over	49.9	37.6	55.1	27.1	45.7	39.0	48.9	50.5	43.2	52.5	55.0	43.8	57.1	59.2	45.8	63.8
Female	63.5	63.8	63.4	63.7	66.1	65.7	66.3	63.9	64.2	63.9	60.2	60.4	60.1	66.4	64.3	67.1
15-19	20.0	17.8	20.8	15.5	22.0	20.2	23.0	19.7	16.2	20.7	18.7	17.0	19.0	22.5	20.9	23.1
20-24	60.2	56.9	61.6	55.5	64.2	61.4	65.6	56.6	55.0	57.1	59.0	53.3	60.2	63.5	57.8	65.5
25-29	77.3	82.3	74.9	80.2	82.9	84.3	82.1	75.8	87.5	72.4	72.3	80.3	70.7	78.6	81.3	77.6
30-34	81.4	84.8	79.5	84.9	85.3	85.7	85.1	82.9	87.9	81.4	75.5	79.8	74.6	81.6	86.2	79.8
35-39	84.7	85.1	84.5	84.6	87.0	85.3	87.9	84.8	85.7	84.5	82.4	84.3	82.0	86.2	86.8	85.9
40-49	82.2	80.9	82.8	79.5	82.2	81.1	82.8	86.0	84.7	86.3	80.0	81.4	79.7	84.5	79.9	86.2
50-59	71.1	66.9	73.2	61.1	70.9	68.1	72.4	75.1	73.1	75.7	69.4	67.7	69.8	78.9	74.5	80.5
60 and over	27.5	23.3	29.4	17.4	27.7	26.8	28.2	28.5	27.2	28.9	27.0	23.5	27.7	34.7	27.6	37.2

The participation rates were relatively high in almost every age-group, even in the age-group 15-19 at which the rates in non-municipal areas were higher than municipal areas. This was partly because in the agricultural households, the members who were students could help their families during the busy season. Whereas, this aged group in the municipal areas were mostly students.

FIGURE 2 LABOR FORCE PARTICIPATION RATES BY AGE GROUP (YEARS)

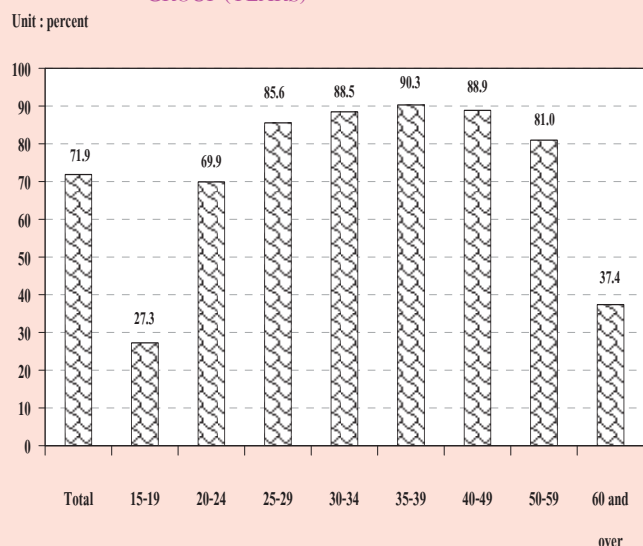

Considering sex differentials, it is found that males participated in the labor force more than females (80.8 and 63.5 per cent respectively) . It was true in both areas and every region.

Table D shows that the divorced participated the highest in the labor force (81.9 per cent) and males participation rates were the highest among the married about 89.4 per cent and females, the highest rate was among the divorced about 78.2 per cent. The results also show that in municipal area, the separated participated the highest in the labor force, about 79.5 per cent, 86.5 per cent for married males and 78.2 per cent for separated females. In non-municipal area, the divorced participated the highest in the labor force about 83.4 per cent, 90.7 per cent for married males and 79.4 per cent for divorced females (excluded the unknown status who ever married were in the labor force only 0.01 per cent of the total labor force).

TABLE D LABOR FORCE PARTICIPATION RATES BY MARITAL STATUS, SEX AND AREA

(Percentage)

Area and sex	Total	Marital status					
		Single	Married	Widowed	Divorced	Separated	Married do not know status
Total	71.9	59.5	80.1	36.3	81.9	79.7	79.4
Male	80.8	65.1	89.4	42.7	87.5	85.2	75.2
Female	63.5	52.1	71.3	34.7	78.2	76.0	81.1
Municipal areas	70.4	61.6	78.1	35.5	79.2	79.5	76.1
Male	77.8	63.4	86.5	39.2	84.5	81.6	57.8
Female	63.8	59.8	69.8	34.7	76.4	78.2	81.6
Non-municipal areas	72.6	58.3	81.0	36.6	83.4	79.7	89.2
Male	82.1	65.9	90.7	44.2	89.0	87.5	100.0
Female	63.4	46.5	71.9	34.7	79.4	74.4	79.0

Table E illustrates the participation rates by educational attainment, area and sex. It shows that levels of education at which people seem to get more interested in working than at other levels were the higher level, elementary and upper secondary level. Those who completed less than elementary level and lower secondary level

seemed to be more interested in continuing education rather than taking up employment.

The participation rates in non-municipal areas are mostly higher than in municipal areas, except these of level of education; upper secondary level (Vocational)

FIGURE 3 LABOR FORCE PARTICIPATION RATES BY LEVEL OF EDUCATIONAL ATTAINMENT

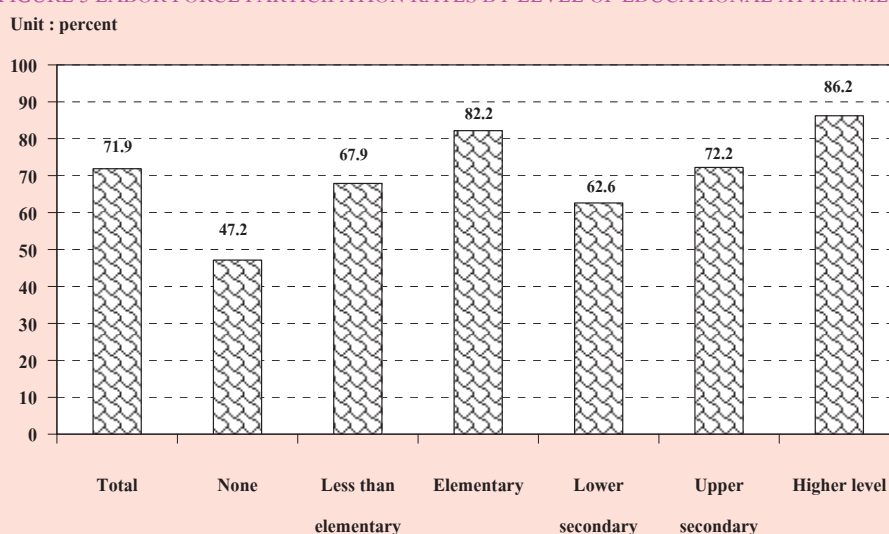

TABLE E LABOR FORCE PARTICIPATION RATES BY LEVEL OF EDUCATIONAL ATTAINMENT, AREA AND SEX

(Percentage)

Area and sex	Level of educational attainment											Others ^{1/}	Unknown
	Total	None	Less than elementary	Elementary	Lower secondary	Upper secondary level			Higher level				
						General/academic	Vocational	Teacher training	Academic	Higher technical education	Teacher training		
Total	71.9	47.2	67.9	82.2	62.6	73.6	68.7	40.7	87.7	84.3	84.2	80.1	74.1
Male	80.8	59.9	79.2	89.8	71.4	82.5	75.2	51.2	90.0	89.0	85.6	95.9	74.9
Female	63.5	41.0	58.8	73.7	52.6	64.6	60.0	26.8	86.0	78.9	83.4	67.9	73.0
M.A.	70.4	43.1	61.8	79.8	61.7	67.5	71.0	36.5	86.4	82.6	78.3	82.5	75.7
Male	77.8	54.3	73.6	87.1	68.3	74.5	77.9	40.0	87.7	88.7	79.7	97.8	78.0
Female	63.8	38.1	53.3	72.4	54.3	60.5	62.5	33.6	85.4	76.1	77.6	69.0	73.1
Non-M.A.	72.6	48.5	69.8	83.0	63.0	77.2	66.9	44.6	90.0	85.9	89.6	78.1	71.1
Male	82.1	61.7	80.7	90.6	72.8	87.1	73.2	58.2	94.3	89.2	90.1	94.0	70.4
Female	63.4	42.0	60.6	74.1	51.9	67.0	57.8	16.3	87.0	81.7	89.2	67.1	72.7

^{1/} Including short course vocational

3. Employed labor force

3.1 Work status : (Table F) The highest proportion of the total employed person was employees or about 45.4 per cent and of these 4 in 5 were employed in private sector, followed by own account workers (31.9 per cent). The unpaid family workers and employer which accounted for 19.7 and 2.8 per cent of the total employed. While the percentage of members of producers' cooperatives was very less about 0.2 per cent of the total employed persons.

FIGURE 4 PERCENTAGE OF EMPLOYED PERSONS BY WORK STATUS

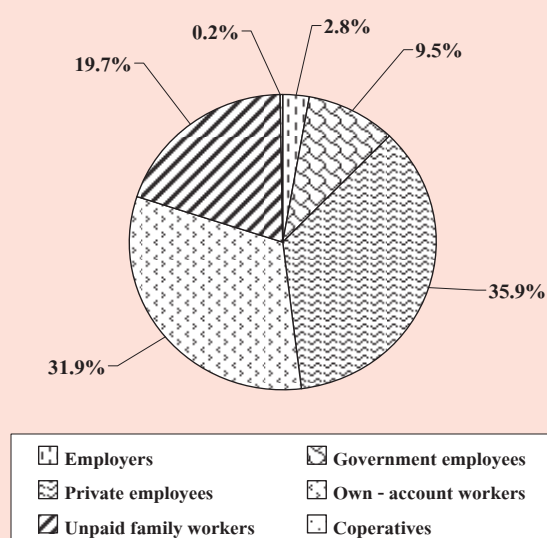

The majority of employed persons in both areas were employees, followed by own account workers. In municipal area, about 56.7 per cent were employees, among these, mostly working in private sector (43.6 per cent) while only 13.1 per cent were government employees. In non-municipal area, about 40.2 per cent were employees, among these, 32.4 per cent working in

private sector, followed by own account workers 26.0 per cent in municipal area and 34.6 per cent in non-municipal area. For the proportion of unpaid family workers in municipal area was rather low compared with non-municipal area (13.1 per cent and 22.8 per cent respectively).

When work status was considered by regions, it was found that the percentages of those employed in all regions include Bangkok were largely worked as employees, followed by own account workers.

3.2 Industry : (Table G) About 35.8 per cent of the total employed persons worked in agricultural sector and about 64.2 per cent in non-agricultural sector. The highest proportions of the employed persons was in the wholesale and retail trade 17.0 per cent, followed by manufacturing 14.6 per cent, construction 7.4 per cent, hotel and restaurants 7.1 per cent, public administration 3.9 per cent, education 3.3 per cent, transport storage and 3.1 per cent. The rest shared in the other industries.

Most employed persons in municipal area worked in non-agriculture sector 92.2 per cent, the principal activities were wholesale and retail trade (25.1 per cent), followed by manufacturing 17.6 per cent, hotel and restaurants 13.4 per cent. Likewise, most of those in non-municipal area worked in non-agricultural sector 51.5 per cent.

TABLE F NUMBER AND PERCENTAGE OF EMPLOYED PERSONS BY WORK STATUS, REGION AND AREA

WORK STATUS	Whole Kingdom		Bangkok		Central Region		Northern Region		Northeastern Region		Southern Region					
	Total	M.A.	Non-M.A.	Total	M.A.	Non-M.A.	Total	M.A.	Non-M.A.	Total	M.A.	Non-M.A.				
Total	37,515.0	11,767.1	25,747.9	3,866.5	9,281.8	3,143.5	6,138.2	7,003.6	1,496.6	5,506.9	12,100.7	1,962.7	10,137.9	5,262.6	1,297.7	3,964.9
Employers	1,062.0	491.0	571.0	176.0	298.0	119.2	178.8	174.4	51.2	123.1	194.2	66.0	128.3	219.4	78.5	140.9
Government employees	3,549.3	1,536.6	2,012.7	351.1	764.3	328.1	436.2	673.8	271.2	402.5	1,244.1	398.2	845.9	516.0	187.9	328.1
Private employees	13,467.2	5,131.2	8,336.0	2,092.6	4,493.5	1,583.4	2,910.1	2,103.7	474.0	1,629.7	3,013.8	520.8	2,492.9	1,763.6	460.4	1,303.2
Own - account workers	11,958.6	3,055.1	8,903.5	908.7	2,304.6	721.5	1,583.1	2,356.2	448.0	1,908.2	4,653.1	598.6	4,054.5	1,736.0	378.3	1,357.7
Unpaid family workers	7,406.4	1,544.9	5,861.5	336.8	1,415.5	390.0	1,025.5	1,691.0	250.4	1,440.6	2,940.0	375.9	2,564.1	1,023.1	191.7	831.4
Members of Producers	71.5	8.2	63.3	1.2	5.9	1.3	4.6	4.4	1.5	2.9	55.6	3.3	52.3	4.5	0.9	3.6
Cooperatives																
Total	100.0	100.0	100.0	100.0	100.0	100.0	100.0	100.0	100.0	100.0	100.0	100.0	100.0	100.0	100.0	100.0
Employers	2.8	4.2	2.2	4.6	3.2	3.8	2.9	2.5	3.4	2.2	1.6	3.4	1.3	4.2	6.1	3.6
Government employees	9.5	13.1	7.8	9.1	8.2	10.4	7.1	9.6	18.1	7.3	10.3	20.3	8.3	9.8	14.5	8.3
Private employees	35.9	43.6	32.4	54.1	48.4	50.4	47.4	30.0	31.6	29.6	24.9	26.5	24.6	33.5	35.5	32.9
Own - account workers	31.9	26.0	34.6	23.5	24.8	23.0	25.8	33.6	29.9	34.7	38.5	30.5	40.0	33.0	29.2	34.2
Unpaid family workers	19.7	13.1	22.8	8.7	15.3	12.4	16.7	24.2	16.7	26.2	24.3	19.2	25.3	19.4	14.8	21.0
Members of Producers	0.2	0.1	0.3	0.0	0.1	0.0	0.1	0.1	0.1	0.1	0.5	0.2	0.5	0.1	0.1	0.1
Cooperatives																

Percentage

Considering regional differentials, it was found that the majority of employed persons in the region were non-agricultural sector, especially the Central Region 75.4 per cent, the next was the North 55.5 per cent, the South 55.2 per cent, and the Northeast Region 53.6 per cent, the highest employed. For Bangkok the majority of employed person were considerably high in non-agricultural sector (99.0 per cent).

3.3 Occupation : From the distribution of employed persons by occupation (table H), skilled agricultural and fishery workers constituted the bulk of the employed labor force 32.4 per cent. The occupation group with the next largest number of workers was service workers and shop and market sales workers which accounted for 18.2 per cent, craft and related trades workers about 13.1 per cent, elementary occupations workers about 12.6 per cent, and the rest were other occupations.

Again the pattern of occupation in municipal area was quite different from that of non-municipal area and the whole kingdom. In municipal area, about 29.8 per cent of the total employed were service workers and shop and market sales workers, 13.6 per cent were craft and same related trades workers, 12.4 per cent were elementary occupation, and 11.0 per cent were plant and machine operators and assemblers. The occupational patterns in non-municipal area were similar to the whole kingdom, which the largest number of workers was skilled agricultural and fishery workers 44.1 per cent, followed by service workers and shop and market sales

workers and craft and related trades workers about 12.9 per cent, and elementary occupations workers 12.7 per cent.

In every region, the occupational patterns were not quite different. That was the principal occupation was agricultural occupation especially in the Northeast, comprised 43.5 per cent, the next was the South 42.7 per cent, the North 39.5 per cent and the Central 20.0 percent. But in the Bangkok, service workers and shop and market sales workers constituted about 27.0 per cent of the total employed. Around 14.9 per cent were craftsmen and related trade workers, plant and machine operators 13.2 per cent, elementary occupation 12.8 per cent, technicians and associate professionals about 9.0 per cent, Professionals about 7.6 per cent, clerks about 7.5 per cent, and legislator senior officials and manage about 6.7 per cent and the rest were other occupations.

3.4 Education : The distribution of employed persons by level of educational attainment (Table I) illustrated that of the employed people, vast majority had low level of education, 54.1 per cent only held some elementary level or none at all, while 30.0 per cent in secondary level, 15.7 per cent in higher level and the rest were others.

Among people residing in municipal areas who were employed and completed more than elementary level (secondary and higher level) was higher than those live in non-municipal areas (59.9 per cent and 39.1 per cent respectively). In municipal area, 39.5 per cent of employed person had some elementary level or none at all, 32.4

TABLE I NUMBER AND PERCENTAGE OF EMPLOYED PERSON BY LEVEL OF EDUCATIONAL ATTAINMENT, REGION AND AREA

LEVEL OF EDUCATIONAL ATTAINMENT	Whole Kingdom			Bangkok			Central Region			Northern Region			Northeastern Region			Southern Region		
	Total	M.A.	Non-M.A.	Total	M.A.	Non-M.A.	Total	M.A.	Non-M.A.	Total	M.A.	Non-M.A.	Total	M.A.	Non-M.A.	Total	M.A.	Non-M.A.
Total	37,515.0	11,767.1	25,747.9	3,866.5	9,281.8	3,143.5	6,138.2	1,496.6	5,506.9	12,100.7	1,962.7	10,137.9	5,262.6	1,297.7	3,964.9			
None	1,100.2	248.7	851.6	64.8	268.0	75.2	192.8	436.1	384.4	140.8	24.9	115.9	190.6	32.1	158.5			
Less than Elementary	10,634.8	2,301.4	8,333.4	620.5	2,428.8	654.7	1,774.1	2,380.2	1,995.3	3,886.8	427.1	3,459.7	1,318.6	214.3	1,104.3			
Elementary	8,565.7	2,095.7	6,470.0	747.1	1,946.4	550.9	1,395.5	1,371.3	1,164.4	3,291.9	359.3	2,932.6	1,209.0	231.5	977.5			
Lower Secondary	5,983.0	1,858.4	4,124.6	593.4	1,650.0	574.4	1,075.5	1,013.3	813.4	1,856.3	286.9	1,569.4	869.9	203.7	666.2			
Upper Secondary Level	5,240.4	1,953.2	3,287.2	586.1	1,398.3	542.5	855.8	913.5	676.3	1,522.8	336.7	1,186.1	819.7	250.7	569.0			
General/Academic	3,920.4	1,342.8	2,577.7	369.0	991.2	375.7	615.6	724.1	551.6	1,239.1	253.9	985.2	597.0	171.7	425.3			
Vocational	1,310.4	606.3	704.1	217.1	405.2	165.5	239.8	185.3	121.8	282.3	82.2	200.0	220.5	78.0	142.5			
Teacher Training	9.6	4.2	5.4	-	1.8	1.4	0.5	4.1	2.9	1.4	0.6	0.8	2.2	1.0	1.2			
Higher Level	5,879.4	3,240.9	2,638.4	1,236.7	1,542.3	721.2	821.1	872.9	470.7	1,397.8	526.5	871.3	829.7	354.4	475.3			
Academic	3,288.5	2,063.7	1,224.8	923.2	851.1	432.4	418.7	452.4	216.2	632.5	274.9	357.5	429.4	197.0	232.4			
Higher Technical Education	1,838.6	846.3	992.3	247.2	533.0	218.7	314.3	289.5	183.3	487.5	162.0	325.4	281.5	112.3	169.2			
Teacher Training	752.3	330.9	421.4	66.4	158.2	70.1	88.1	131.0	71.2	277.9	89.5	188.4	118.8	45.1	73.7			
Others ^{1/}	31.0	14.9	16.1	-	8.4	1.4	7.1	15.7	2.4	-	-	-	6.9	0.3	6.7			
Unknown	80.6	53.9	26.6	17.8	39.6	23.3	16.3	0.7	-	4.2	1.4	2.9	18.2	10.8	7.4			
Total	100.0	100.0	100.0	100.0	100.0	100.0	100.0	100.0	100.0	100.0	100.0	100.0	100.0	100.0	100.0			
None	2.9	2.1	3.3	1.7	2.9	2.4	3.1	6.2	7.0	1.2	1.3	1.1	3.6	2.5	4.0			
Less than Elementary	28.4	19.6	32.4	16.1	26.2	20.8	28.9	34.0	36.2	32.1	21.8	34.1	25.1	16.5	27.9			
Elementary	22.8	17.8	25.1	19.3	21.0	17.5	22.7	19.6	21.1	27.2	18.3	28.9	23.0	17.8	24.7			
Lower Secondary	16.0	15.8	16.0	15.4	17.8	18.3	17.5	14.5	14.8	15.3	14.6	15.5	16.5	15.7	16.8			
Upper Secondary Level	14.0	16.6	12.8	15.2	15.1	17.3	13.9	13.0	12.3	12.6	17.2	11.7	15.6	19.3	14.4			
General/Academic	10.5	11.4	10.0	9.5	10.7	12.0	10.0	10.3	11.5	10.2	12.9	9.7	11.3	13.2	10.7			
Vocational	3.5	5.2	2.7	5.6	4.4	5.3	3.9	2.7	4.2	2.3	4.2	2.0	4.2	6.0	3.6			
Teacher Training	0.0	0.0	0.0	-	0.0	0.0	0.0	0.1	0.1	0.0	0.0	0.0	0.0	0.1	0.0			
Higher Level	15.7	27.5	10.3	32.0	16.6	22.9	13.4	12.5	8.6	11.6	26.8	8.6	15.8	27.3	12.0			
Academic	8.8	17.5	4.8	23.9	9.2	13.8	6.8	6.5	3.9	5.2	14.0	3.5	8.2	15.2	5.9			
Higher Technical Education	4.9	7.2	3.9	6.4	5.7	7.0	5.1	4.1	3.3	4.0	8.3	3.2	5.4	8.7	4.3			
Teacher Training	2.0	2.8	1.6	1.7	1.7	2.2	1.4	1.9	1.3	2.3	4.6	1.9	2.3	3.5	1.9			
Others ^{1/}	0.1	0.1	0.1	-	0.1	0.0	0.1	0.2	0.0	-	-	-	0.1	0.0	0.2			
Unknown	0.2	0.5	0.1	0.5	0.4	0.7	0.3	0.0	-	0.0	0.1	0.0	0.4	0.8	0.2			

^{1/} Including short course vocational

per cent had secondary level and 27.5 per cent had higher level, whereas the corresponding educational level for employed persons in non-municipal area were 60.8, 28.8 and 10.3 per cent respectively.

On the region level, the majority of employed persons in every region had some elementary level of education or none at all, especially the highest percentage in the Northeast about 60.5 per cent. The North shows the second highest in such level with 59.8 per cent, followed by the South with 51.7 per cent, the Central 50.1 per cent. With regards to the secondary level of those employed persons, the Central shows the highest percentage with 32.9 per cent followed by the South, 32.1 per cent, the Northeast 27.9 per cent and the North 27.5 per cent respectively. It is also noted that at higher level of education, the Central also shows the highest percentage with 16.6 per cent, followed by the South, the North and the Northeast with 15.8, 12.5 and 11.6 per cent respectively.

For Bangkok, most of employed person completed more than elementary level (62.6 per cent), especially the high rate in the higher level (32.0 per cent).

4. Unemployment

The unemployment rate is the ratio of the number of unemployed persons to the labor force expressed as a percentage. It depends therefore on the definition of unemployment as well as of the labor force adopted in the survey. Beginning from the survey in August 1982, unemployment has been measured, for a better understanding of the situation, in terms of persons available for works, including not only those actively looking for work but also those not looking for but available for works. As well, the classification of the labor force status or activity has been revised to include, besides the current labor force, the seasonally inactive labor force, to constitute what is described as the total labor force. Different unemployment rates can be computed for purposed of comparative analysis, using different measures of unemployment and labor force as given in Table J.

TABLE J DIFFERENT RATES OF UNEMPLOYMENT, QUARTER 2 : APRIL - JUNE 2010

(Percentage)

Labor force	Actively looking for work	Total available for work
Current labor force	0.3	1.3
Total labor force	0.3	1.3

In general, during the agricultural season, the unemployment rate calculated from the total labor force is very close to that obtained from the current labor force but in the slack season the rates are quite different.

At this quarter of the survey, the rate of total unemployment or percentage of the total labor force who did not work but were available for work (total available for work) was about 1.3 per cent while the open unemployment which measured from those who were actively looking for work was 0.3 per cent. Generally, any measurement of unemployment shows that the number of unemployed persons was among the off-season of agriculture are more than the numbers among agriculture season of the same year.

Table K reveals that the rate of unemployment was rather high among the young population aged 15-29 years or those who just entered in the labor force. Of these the population aged 15-24 years (include males and females) had very high rates of unemployment, especially the population age 15-19 years had the highest rates (5.6 per cent). This reflects an increasingly widespread problem of unemployment among the young population with middle and high level of educational attainment since the young with secondary level, higher level or equivalent educational levels begin to enter the labor market at around this age-group.

FIGURE 5 UNEMPLOYMENT RATES BY AGE GROUP (YEARS)

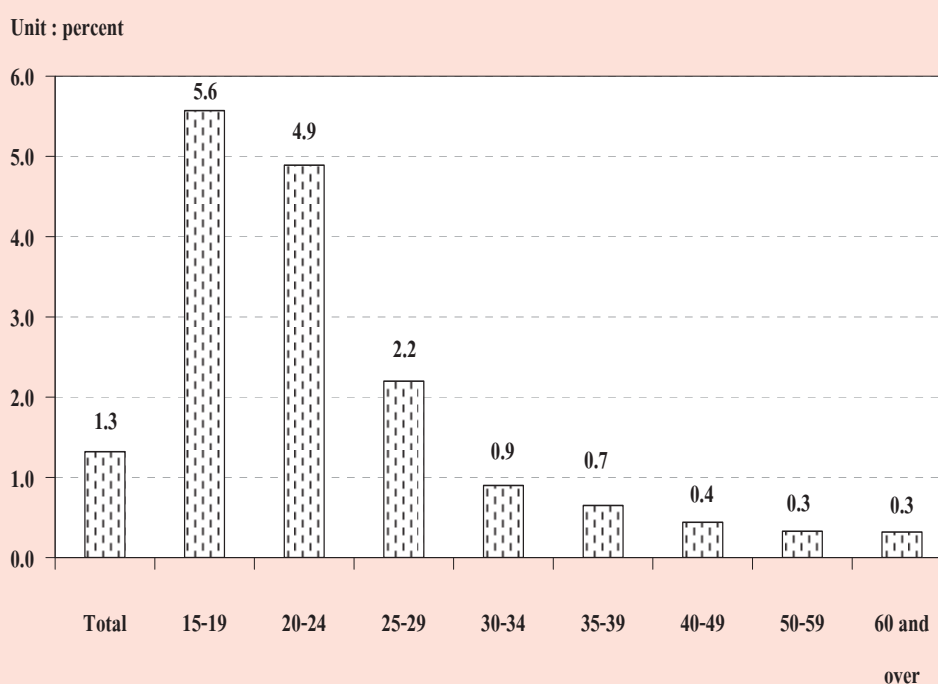

TABLE K UNEMPLOYMENT RATES BY AGE GROUP, SEX, REGION AND AREA

(Percentage)

Sex and age group (years)	Whole kingdom			Bangkok	Central region			Northern region			Northeastern region			Southern region		
	Total	M.A.	Non- M.A.		Total	M.A.	Non- M.A.	Total	M.A.	Non- M.A.	Total	M.A.	Non- M.A.	Total	M.A.	Non- M.A.
	Total	1.3	1.3	1.3	1.1	1.3	1.4	1.3	1.1	1.2	1.0	1.4	1.5	1.3	1.8	2.1
15-19	5.6	6.4	5.3	6.4	6.7	8.7	5.9	3.7	3.4	3.8	4.8	5.0	4.7	7.3	6.6	7.4
20-24	4.9	6.7	4.3	6.3	4.8	5.8	4.4	3.4	6.4	2.7	5.2	7.0	4.9	5.5	8.7	4.5
25-29	2.2	2.4	2.1	2.1	1.6	1.9	1.4	2.0	2.7	1.8	2.7	2.5	2.7	2.5	3.5	2.1
30-34	0.9	0.9	0.9	0.8	1.0	0.9	1.1	0.4	0.5	0.4	1.0	1.4	0.9	1.2	0.7	1.3
35-39	0.7	0.6	0.7	0.4	0.8	0.9	0.8	0.8	0.8	0.8	0.4	0.3	0.4	1.1	0.9	1.2
40-49	0.4	0.4	0.5	0.6	0.4	0.4	0.4	0.7	0.2	0.9	0.3	0.4	0.2	0.5	0.5	0.5
50-59	0.3	0.3	0.3	0.4	0.5	0.2	0.6	0.3	0.4	0.3	0.2	0.2	0.2	0.4	0.9	0.2
60 and over	0.3	0.0	0.4	-	0.2	0.0	0.2	0.4	0.1	0.4	0.5	0.1	0.5	0.2	0.0	0.3
Male	1.3	1.5	1.2	1.0	1.5	1.6	1.4	1.0	1.3	0.9	1.3	1.8	1.2	1.6	2.2	1.4
15-19	5.4	7.3	4.9	8.1	7.1	10.2	6.0	3.0	4.4	2.8	4.4	5.0	4.4	6.9	6.8	6.9
20-24	4.2	6.4	3.5	4.3	4.3	6.3	3.4	2.7	4.9	2.2	4.9	7.9	4.4	3.9	7.9	2.8
25-29	2.2	2.8	1.9	2.5	1.6	2.0	1.4	2.1	3.7	1.7	2.2	3.2	2.1	2.6	3.8	2.2
30-34	1.1	0.7	1.2	0.2	1.3	0.8	1.6	0.4	0.4	0.4	1.5	1.8	1.4	1.2	0.9	1.3
35-39	0.6	0.7	0.5	0.5	1.2	1.3	1.2	0.7	0.8	0.7	0.1	0.2	0.1	0.7	0.9	0.6
40-49	0.4	0.4	0.4	0.5	0.5	0.6	0.5	0.6	0.2	0.7	0.3	0.4	0.3	0.3	0.1	0.3
50-59	0.4	0.5	0.3	0.7	0.5	0.1	0.8	0.4	0.6	0.4	0.1	0.2	0.1	0.4	1.5	0.0
60 and over	0.2	0.1	0.3	-	0.1	0.0	0.1	0.3	0.3	0.3	0.3	-	0.3	0.2	-	0.3
Female	1.3	1.2	1.4	1.1	1.2	1.1	1.2	1.2	1.1	1.2	1.4	1.2	1.4	2.0	2.0	2.0
15-19	5.9	5.1	6.1	4.2	6.0	6.7	5.7	5.1	2.0	5.7	5.3	5.0	5.4	8.1	6.3	8.7
20-24	5.9	7.0	5.5	8.0	5.5	5.2	5.7	4.6	8.2	3.6	5.6	5.9	5.6	7.7	9.7	7.0
25-29	2.3	1.9	2.5	1.7	1.6	1.8	1.5	1.8	1.5	1.9	3.3	1.8	3.6	2.3	3.1	2.1
30-34	0.7	1.0	0.5	1.4	0.7	0.9	0.6	0.4	0.6	0.4	0.3	0.8	0.2	1.1	0.5	1.4
35-39	0.7	0.4	0.8	0.3	0.4	0.4	0.4	0.9	0.9	0.9	0.7	0.4	0.7	1.5	0.8	1.8
40-49	0.5	0.4	0.5	0.6	0.3	0.2	0.3	0.9	0.1	1.1	0.2	0.3	0.1	0.7	0.8	0.7
50-59	0.3	0.2	0.4	-	0.4	0.3	0.4	0.2	0.1	0.3	0.4	0.3	0.4	0.4	0.3	0.4
60 and over	0.5	0.0	0.6	-	0.2	-	0.3	0.6	-	0.7	0.9	0.1	1.0	0.2	0.0	0.2

Considered unemployment rate by sex, it was found that, unemployment rate of male and female were equal (1.3 per cent). The unemployment rate in municipal and non-municipal areas were equal (1.3 per cent). If the regions were taken into account, the rate of unemployment in the South showed highest percentage with 1.8 per cent, Followed the Northeast 1.4 per cent, the Central showed with 1.3 per cent, the North and Bangkok 1.1 per cent respectively.

Considering on levels of educational attainment of the unemployed person (Table L), it was found that the unemployment rate of persons attained higher level (academic, technical

and teacher training) and upper secondary level (vocational) were rather high.

FIGURE 6 UNEMPLOYMENT RATES BY LEVEL OF EDUCATIONAL ATTAINMENT

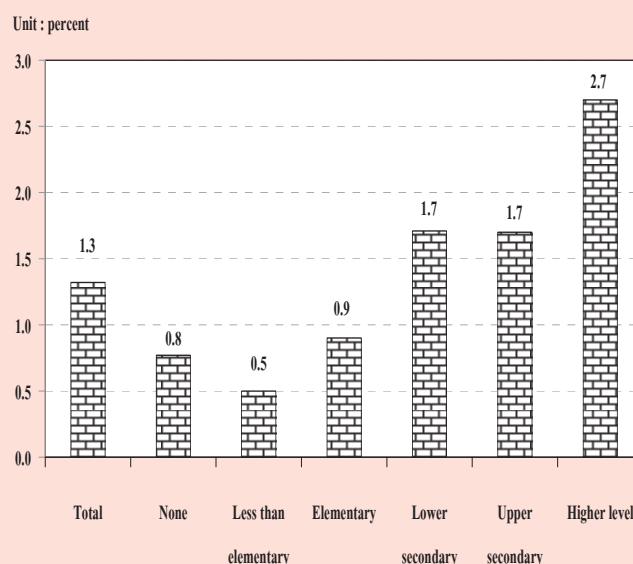

TABLE L UNEMPLOYMENT RATES BY LEVEL OF EDUCATIONAL ATTAINMENT, SEX AND AREA

(Percentage)

Area and sex	Level of educational attainment											
	Total	None	Less than elementary	Elementary	Lower secondary	Upper secondary level			Higher level		Others ^{1/} and unknown	
						General/academic	Vocational	Teacher training	Academic	Higher technical education	Teacher training	
Total	1.3	0.8	0.5	0.9	1.7	1.6	2.0	-	3.1	2.4	2.0	2.4
Male	1.3	0.7	0.6	1.2	1.7	1.4	1.8	-	2.5	2.2	1.4	0.7
Female	1.3	0.8	0.4	0.5	1.7	1.9	2.3	-	3.5	2.8	2.4	4.2
M.A.	1.3	0.8	0.4	1.0	1.7	1.4	1.6	-	2.1	2.0	2.0	0.8
Male	1.5	1.1	0.6	1.2	1.8	1.5	1.7	-	1.9	2.3	2.1	1.4
Female	1.2	0.6	0.2	0.7	1.5	1.2	1.5	-	2.2	1.6	2.0	-
Non-M.A.	1.3	0.8	0.5	0.9	1.7	1.8	2.3	-	4.7	2.8	2.0	3.8
Male	1.2	0.5	0.6	1.2	1.7	1.3	1.9	-	3.6	2.1	0.9	-
Female	1.4	0.9	0.5	0.4	1.8	2.3	3.1	-	5.5	3.9	2.7	7.5

^{1/} Including short course vocational

5. Characteristics of the unemployed labor force

Table M illustrates that the unemployed persons were largely males, 53.8 per cent whereas the corresponding percentage for females was 46.2 per cent. The percentage of unemployed male

were about 56.8 and 52.4 per cent of the total unemployed in municipal area and non-municipal area respectively which was higher than the female (43.2 per cent and 47.6 per cent.)

TABLE M NUMBER AND PERCENTAGE OF UNEMPLOYED PERSONS BY LEVEL OF EDUCATIONAL ATTAINMENT, SEX AND AREA

Area and sex	Level of educational attainment											
	Total	None	Less than elementary	Elementary	Lower secondary	Upper secondary level			Higher level			Others ^{1/}
						General/academic	Vocational	Teacher training	Academic	Higher technical education	Teacher training	and unknown
Number ('000)												
Total	506.1	8.6	54.0	78.9	105.0	65.4	26.8	-	104.3	46.3	15.5	0.8
Male	272.1	3.0	31.4	61.6	63.3	31.3	15.4	-	38.1	23.4	3.9	0.1
Female	234.0	5.5	22.6	17.3	41.8	34.1	11.4	-	66.3	22.8	11.6	0.6
Municipal areas	160.4	2.1	9.0	20.5	31.6	18.9	10.0	-	43.7	17.2	6.9	0.1
Male	91.1	1.1	6.7	13.8	19.7	11.4	6.4	-	18.0	10.9	2.4	0.1
Female	69.3	1.0	2.3	6.7	11.9	7.5	3.6	-	25.7	6.2	4.5	-
Non-municipal areas	345.7	6.5	45.0	58.4	73.5	46.5	16.8	-	60.7	29.1	8.6	0.6
Male	181.0	1.9	24.7	47.8	43.6	19.9	9.0	-	20.1	12.5	1.5	-
Female	164.7	4.6	20.3	10.6	29.9	26.6	7.8	-	40.6	16.6	7.1	0.6
Percentage												
Total	100.0	1.7	10.7	15.6	20.8	12.9	5.3	-	20.6	9.1	3.1	0.2
Male	100.0	1.1	11.6	22.7	23.3	11.5	5.7	-	14.0	8.6	1.4	0.0
Female	100.0	2.4	9.7	7.4	17.9	14.6	4.9	-	28.3	9.8	5.0	0.3
Municipal areas	100.0	1.3	5.6	12.8	19.7	11.8	6.2	-	27.2	10.7	4.3	0.1
Male	100.0	1.2	7.4	15.2	21.6	12.5	7.0	-	19.7	12.0	2.7	0.1
Female	100.0	1.4	3.4	9.6	17.2	10.8	5.2	-	37.1	9.0	6.4	-
Non-municipal areas	100.0	1.9	13.0	16.9	21.3	13.5	4.9	-	17.5	8.4	2.5	0.2
Male	100.0	1.1	13.7	26.4	24.1	11.0	5.0	-	11.1	6.9	0.8	-
Female	100.0	2.8	12.3	6.4	18.1	16.2	4.7	-	24.6	10.1	4.3	0.4

1/ Including short course vocational

The majority of the unemployed persons show with 68.3 per cent were in non-municipal area because these areas constituted a larger part of the total labor force. About 66.5 per cent of the total unemployed males were in non-municipal

area while it was 70.4 per cent for females. However, the percentage of unemployed males and females were lower in busy season than the slack season.

The unemployed persons completed in some elementary education and none constituted the highest proportion 28.0 per cent of the total unemployed, the secondary level 39.0 per cent and higher level 32.8 per cent. In non-municipal area they accounted higher than municipal area for elementary and none (31.8 per cent compared with 19.7 per cent). While in municipal area, they accounted higher than non-municipal area for higher level (42.2 per cent compared with 28.4 per cent).

6. Hours worked

Data on hours worked and additional hours available for work have been obtained in respect of all the employed persons. In the case of persons who had job but did not work at all during

the survey week, the question on hours worked was interpreted as the zero hours per week. The data on hours worked included hours worked on all occupations, principal as well as others.

The data summarized in Table N show that about 35.1 per cent of the employed persons worked 50 hours or more per week. About 46.4 per cent of employed persons worked 35-49 hours per week. On the other hand, about 81.5 per cent of employed person worked 35 hours or more per week and they might be classified as fully employed. About 16.3 per cent, for worked less than 35 hours per week and may be regarded as under-employed. For employed persons who did not work during the survey week (0 hours) but had regular job, which accounted only 2.2 per cent.

TABLE N NUMBER AND PERCENTAGE OF EMPLOYED PERSONS BY HOURS WORKED PER WEEK

Hours work per week	Employed persons		Persons available for additional work	
	Number (in thousands)	Percentage	Number (in thousands)	Percentage (as compared to employed)
Total	37,515.0	100.0	815.7	2.2
0 hours	823.3	2.2	120.1	14.6
1 - 9 hours	292.2	0.8	47.9	16.4
10 - 19 hours	1,172.7	3.1	152.2	13.0
20 - 29 hours	2,854.4	7.6	175.2	6.1
30 - 34 hours	1,803.2	4.8	76.8	4.3
35 - 39 hours	3,671.9	9.8	57.8	1.6
40 - 49 hours	13,746.6	36.6	135.2	1.0
50 hours and over	13,150.8	35.1	50.4	0.4

The percentage of employed persons who were available for additional work, which is also an indicator for under-employment, accounted for about 2.2 per cent. Of the employed persons who worked less than 35 hours per week, 7.4 per cent desired and were available for additional work. The details of hours worked by occupation, industry and work status are illustrated in the Statistical Tables (Table 8-10).

7. Wages and salaries

Data on wages and salaries have been collected in respect of all employees in accordance with the system applicable to each case and converted into the equivalent monthly wages and salaries. The data have been tabulated by industry, sex and area separately for government and private employees (see Table 15 and 16 in the statistical tables). In this chapter, data on the number of male and female employees by wage level or salary (not including supplementary earnings) and area are presented in Table O.

On the whole, about 37.2 per cent of 17.0 million employees had monthly wage or salary of Baht 2,501-5,500, around 34.9 per cent had monthly wage or salary of Baht 5,501-10,000, about 20.1 percent had over Baht 10,000 per month and about 7.4 per cent received less than Baht 2,500 per month.

The majority of employees in municipal area had higher level of wage or salary than their counterpart in the other area. For instance, only about 26.5 per cent of employees in municipal area received monthly wage or salary of below Baht 5,501 whereas the corresponding figure in non-municipal area was 56.2 per cent. Around 73.0 per cent of employees in municipal area earned more than Baht 5,500 compared with 43.5 per cent in non-municipal area. Moreover, about 32.2 per cent of employees in municipal area earned more than Baht 10,000 per month while the percentages in non-municipal area was only 12.4 per cent.

FIGURE 7 PERCENTAGE OF EMPLOYEES BY WAGE / SALARY

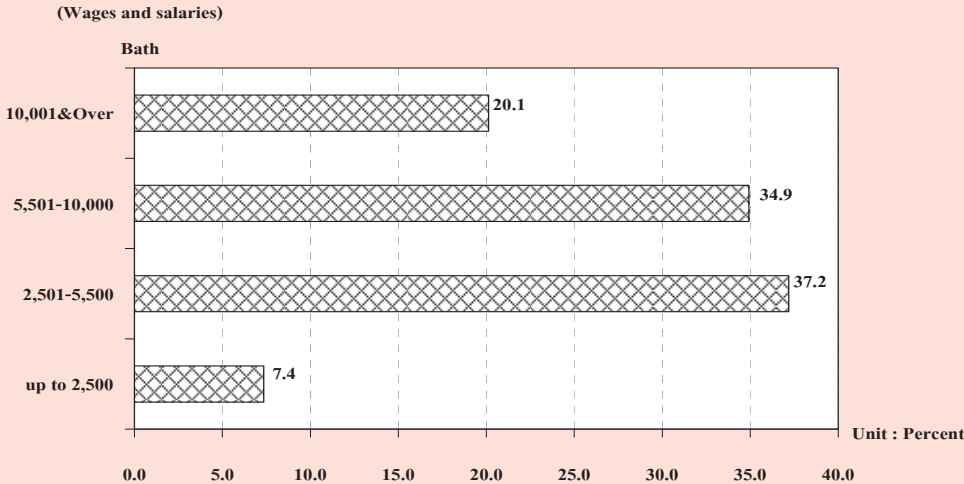

TABLE O NUMBER AND PERCENTAGE OF EMPLOYEES BY WAGE/SALARY, SEX AND AREA

Monthly wage/ Salary level (Baht)	Whole kingdom			Municipal areas			Non- municipal areas		
	Total	Government sector	Private sector	Total	Government sector	Private sector	Total	Government sector	Private sector
	Number ('000)								
Total	17,016.4	3,549.3	13,467.2	6,667.8	1,536.6	5,131.2	10,348.6	2,012.7	8,336.0
Up to 2,500	1,249.9	30.7	1,219.2	166.8	3.0	163.9	1,083.1	27.7	1,055.4
2,501-5,500	6,328.3	546.6	5,781.7	1,601.3	118.5	1,482.8	4,727.0	428.1	4,298.9
5,501-10,000	5,943.7	1,192.0	4,751.7	2,723.0	441.0	2,282.0	3,220.7	751.0	2,469.7
10,001 & Over	3,426.1	1,767.7	1,658.3	2,144.2	968.3	1,175.9	1,281.9	799.4	482.5
Unknown	68.5	12.2	56.3	32.5	5.8	26.7	36.0	6.4	29.6
Male	9,481.6	1,875.4	7,606.3	3,479.6	781.8	2,697.7	6,002.1	1,093.5	4,908.6
Up to 2,500	617.2	15.2	602.0	79.2	0.9	78.3	538.0	14.3	523.7
2,501-5,500	3,443.9	342.4	3,101.5	759.2	64.7	694.5	2,684.7	277.7	2,407.0
5,501-10,000	3,491.4	585.4	2,906.0	1,480.1	217.0	1,263.1	2,011.3	368.5	1,642.8
10,001 & Over	1,888.9	923.6	965.3	1,142.1	495.5	646.7	746.7	428.1	318.6
Unknown	40.3	8.8	31.5	18.9	3.8	15.2	21.4	5.0	16.4
Female	7,534.8	1,673.9	5,860.9	3,188.2	754.7	2,433.5	4,346.6	919.2	3,427.4
Up to 2,500	632.7	15.5	617.2	87.6	2.0	85.6	545.1	13.5	531.7
2,501-5,500	2,884.4	204.2	2,680.1	842.0	53.8	788.3	2,042.3	150.5	1,891.9
5,501-10,000	2,452.3	606.6	1,845.7	1,242.9	224.1	1,018.9	1,209.4	382.6	826.8
10,001 & Over	1,537.2	844.1	693.1	1,002.1	472.8	529.2	535.1	371.3	163.8
Unknown	28.2	3.4	24.8	13.6	2.0	11.6	14.6	1.4	13.2
	Percentage								
Total	100.0	100.0	100.0	100.0	100.0	100.0	100.0	100.0	100.0
Up to 2,500	7.4	0.9	9.1	2.5	0.2	3.2	10.5	1.4	12.7
2,501-5,500	37.2	15.4	42.9	24.0	7.7	28.9	45.7	21.3	51.6
5,501-10,000	34.9	33.6	35.3	40.8	28.7	44.5	31.1	37.3	29.6
10,001 & Over	20.1	49.8	12.3	32.2	63.0	22.9	12.4	39.7	5.8
Unknown	0.4	0.3	0.4	0.5	0.4	0.5	0.4	0.3	0.4
Male	100.0	100.0	100.0	100.0	100.0	100.0	100.0	100.0	100.0
Up to 2,500	6.5	0.8	7.9	2.3	0.1	2.9	9.0	1.3	10.7
2,501-5,500	36.3	18.3	40.8	21.8	8.3	25.7	44.7	25.4	49.0
5,501-10,000	36.8	31.2	38.2	42.5	27.8	46.8	33.5	33.7	33.5
10,001 & Over	19.9	49.3	12.7	32.8	63.4	24.0	12.4	39.2	6.5
Unknown	0.4	0.5	0.4	0.5	0.5	0.6	0.4	0.5	0.3
Female	100.0	100.0	100.0	100.0	100.0	100.0	100.0	100.0	100.0
Up to 2,500	8.4	0.9	10.5	2.8	0.3	3.5	12.5	1.5	15.5
2,501-5,500	38.3	12.2	45.7	26.4	7.1	32.4	47.0	16.4	55.2
5,501-10,000	32.6	36.2	31.5	39.0	29.7	41.9	27.8	41.6	24.1
10,001 & Over	20.4	50.4	11.8	31.4	62.7	21.8	12.3	40.4	4.8
Unknown	0.4	0.2	0.4	0.4	0.3	0.5	0.3	0.2	0.4

It was observed that, on the whole, government employees got higher level of monthly wage or salary than the private ones. This partly because, in this survey, the private employee also included those daily wage employees and laborers who usually earn rather low income. About 52.0 per cent of the private employees earned less than Baht 5,501 a month as compared with 16.3 per cent of the government employees. On the other hand, the government employees who received over Baht 5,500 per month accounted for about 83.4 per cent of the total government employees

while the private employees only accounted for 47.6 per cent.

8. Supplementary benefits

Apart from data on basic wages and salaries, information was also collected on receipt of supplementary benefits in cash such as bonuses and overtime payments, and in kind such as food, clothing, housing, and others; the amount received have not however been ascertained. The data on number of employees receiving benefits are summarized in Table P.

TABLE P NUMBER AND PERCENTAGE OF PRIVATE EMPLOYEES AND GOVERNMENT EMPLOYEES BY RECEIVING SUPPLEMENTARY BENEFITS, AREA AND SEX

(In thousands)

Sector, area and sex	Total employees	Number of employees receiving supplementary benefits						
		Bonus	Overtime	Other Cash	Food	Clothing	Housing	Others
Total	5,202.4	132.4	1,743.0	2,595.2	1,307.7	92.9	764.2	492.9
		(2.5)	(33.5)	(49.9)	(25.1)	(1.8)	(14.7)	(9.5)
Male	2,694.2	72.6	849.8	1,317.9	632.2	42.5	445.8	238.4
		(2.7)	(31.5)	(48.9)	(23.5)	(1.6)	(16.5)	(8.8)
Female	2,508.2	59.9	893.2	1,277.2	675.5	50.3	318.5	254.6
		(2.4)	(35.6)	(50.9)	(26.9)	(2.0)	(12.7)	(10.1)
Private sector	3,723.4	105.7	1,502.4	1,421.7	1,272.7	86.9	546.5	476.2
		(2.8)	(40.4)	(38.2)	(34.2)	(2.3)	(14.7)	(12.8)
Male	1,952.9	58.8	755.7	715.2	624.5	38.2	309.6	228.3
		(3.0)	(38.7)	(36.6)	(32.0)	(2.0)	(15.9)	(11.7)
Female	1,770.5	46.9	746.8	706.5	648.1	48.7	236.9	247.9
		(2.6)	(42.2)	(39.9)	(36.6)	(2.7)	(13.4)	(14.0)
Government sector	1,479.0	26.8	240.6	1,173.5	35.1	6.0	217.8	16.8
		(1.8)	(16.3)	(79.3)	(2.4)	(0.4)	(14.7)	(1.1)
Male	741.3	13.8	94.2	602.8	7.7	4.3	136.1	10.1
		(1.9)	(12.7)	(81.3)	(1.0)	(0.6)	(18.4)	(1.4)
Female	737.7	13.0	146.4	570.7	27.4	1.7	81.6	6.7
		(1.8)	(19.8)	(77.4)	(3.7)	(0.2)	(11.1)	(0.9)

TABLE P NUMBER AND PERCENTAGE OF PRIVATE EMPLOYEES AND GOVERNMENT EMPLOYEES BY RECEIVING SUPPLEMENTARY BENEFITS, AREA AND SEX (Contd.)

(In thousands)

Sector, area and sex	Total employees	Number of employees receiving supplementary benefits						
		Bonus	Overtime	Other cash	Food	Clothing	Housing	Others
Private sector								
Municipal areas	1,657.0	46.1	629.1	666.5	585.3	37.1	295.8	165.9
		(2.8)	(38.0)	(40.2)	(35.3)	(2.2)	(17.9)	(10.0)
Male	840.5	26.3	325.6	339.9	252.5	16.5	145.2	78.3
		(3.1)	(38.7)	(40.4)	(30.0)	(2.0)	(17.3)	(9.3)
Female	816.5	19.8	303.5	326.5	332.8	20.6	150.6	87.6
		(2.4)	(37.2)	(40.0)	(40.8)	(2.5)	(18.4)	(10.7)
Non-municipal areas	2,066.4	59.5	873.3	755.2	687.4	49.7	250.7	310.3
		(2.9)	(42.3)	(36.5)	(33.3)	(2.4)	(12.1)	(15.0)
Male	1,112.4	32.4	430.1	375.3	372.1	21.7	164.5	150.0
		(2.9)	(38.7)	(33.7)	(33.4)	(1.9)	(14.8)	(13.5)
Female	954.0	27.1	443.2	380.0	315.3	28.1	86.2	160.3
		(2.8)	(46.5)	(39.8)	(33.1)	(2.9)	(9.0)	(16.8)
Government sector								
Municipal areas	661.9	14.9	128.2	512.8	10.4	4.7	123.0	11.2
		(2.3)	(19.4)	(77.5)	(1.6)	(0.7)	(18.6)	(1.7)
Male	344.9	7.6	55.4	267.4	4.6	3.4	79.3	7.7
		(2.2)	(16.1)	(77.5)	(1.3)	(1.0)	(23.0)	(2.2)
Female	317.0	7.3	72.7	245.5	5.8	1.3	43.7	3.5
		(2.3)	(22.9)	(77.4)	(1.8)	(0.4)	(13.8)	(1.1)
Non-municipal areas	817.1	11.9	112.4	660.6	24.7	1.3	94.8	5.6
		(1.5)	(13.8)	(80.9)	(3.0)	(0.2)	(11.6)	(0.7)
Male	396.4	6.2	38.7	335.4	3.1	1.0	56.9	2.4
		(1.6)	(9.8)	(84.6)	(0.8)	(0.2)	(14.3)	(0.6)
Female	420.7	5.7	73.7	325.3	21.6	0.3	37.9	3.2
		(1.3)	(17.5)	(77.3)	(5.1)	(0.1)	(9.0)	(0.8)

1/ One employee can receive more than 1 type of supplementary benefits.

Certain types of supplementary benefits such as food supplies, overtime, bonus and clothing seem to be more common in the private sector than in the government sector. Other cash however, seem to be more common in the government sector than in the private sector. The private employees in non-municipal area received more supplementary benefits such as overtime, bonus and clothing than those in municipal area, for instance, about 42.3 per cent, 2.9 per cent and 2.4 per cent.

The private employees in municipal area received more supplementary benefits such as,

other cash, food supplies, and housing than those in non-municipal area or about 40.2 per cent for other cash, 35.3 per cent for food supplies and housing 17.9 per cent. The government employees in municipal area received more supplementary benefits such as overtime, housing, bonus and clothing than those in non-municipal area. For instance about 19.4, 18.6, 2.3 and 0.7 per cent respectively. The government employees in non-municipal area received more supplementary benefits, such as other cash and food supplies than those in municipal area or about 80.9 and 3.0 per cent respectively.

ภาคผนวก ก

ระเบียบวิธี

1. แผนการสุ่มตัวอย่าง

แผนการสุ่มตัวอย่างที่ใช้เป็นแบบ Stratified Two – Stage Sampling โดยมีจังหวัดเป็นสตราตัม ชุมชมอาคาร (ในเขตเทศบาล) และหมู่บ้าน (นอกเขตเทศบาล) เป็นหน่วยตัวอย่างขั้นที่หนึ่ง ครั้วเรือนส่วนบุคคล และสมาชิกในครั้วเรือนพิเศษ เป็นหน่วยตัวอย่างขั้นที่สอง

การจัดสตราตัม

จังหวัดเป็นสตราตัม ซึ่งมีทั้งสิ้น 76 สตราตัม และในแต่ละสตราตัม ได้ทำการแบ่งออกเป็น 2 สตราตัมย่อย ตามลักษณะการปกครองของกรมการปกครอง คือ ในเขตเทศบาล และนอกเขตเทศบาล

การเลือกตัวอย่างขั้นที่หนึ่ง

จากแต่ละสตราตัมย่อย หรือแต่ละเขตการปกครอง ได้ทำการเลือกชมรมอาคาร / หมู่บ้านตัวอย่าง อย่างอิสระต่อกัน โดยให้ความน่าจะเป็นในการเลือกเป็นปฏิภาคกับจำนวนครั้วเรือนของชมรมอาคาร / หมู่บ้านนั้น ๆ ได้จำนวนตัวอย่างทั้งสิ้น 5,796 ชมรมอาคาร / หมู่บ้าน จากทั้งสิ้นจำนวน 109,966 ชมรมอาคาร / หมู่บ้าน ซึ่งกระจายไปตามภาค และเขตการปกครอง เป็นดังนี้

ภาค	รวม	ในเขตเทศบาล	นอกเขตเทศบาล
กรุงเทพมหานคร	312	312	-
กลาง (ยกเว้น กรุงเทพมหานคร)	1,968	1,080	888
เหนือ	1,236	696	540
ตะวันออกเฉียงเหนือ	1,296	720	576
ใต้	984	528	456
รวมทั้งราชอาณาจักร	5,796	3,336	2,460

การเลือกตัวอย่างขั้นที่สอง

ในขั้นนี้เป็นการเลือกครัวเรือนตัวอย่างจากครัวเรือนส่วนบุคคลทั้งสิ้น ในบัญชีรายชื่อครัวเรือนซึ่งได้จากการนับจดในแต่ละชุมชนอาคาร / หมู่บ้านตัวอย่าง ด้วยวิธีการสุ่มแบบมีระบบ โดยกำหนดขนาดตัวอย่างเป็นดังนี้คือ

ในเขตเทศบาล : กำหนด 15 ครัวเรือนตัวอย่าง ต่อชุมชนอาคาร

นอกเขตเทศบาล : กำหนด 12 ครัวเรือนตัวอย่าง ต่อหมู่บ้าน

ก่อนที่จะทำการเลือกครัวเรือนตัวอย่าง ได้มีการจัดเรียงรายชื่อครัวเรือนส่วนบุคคลใหม่ตามขนาดครัวเรือน ซึ่งวัดด้วยจำนวนสมาชิกในครัวเรือน และประเภทครัวเรือนเชิงเศรษฐกิจ

ในกรณีของครัวเรือนพิเศษ ในขั้นนี้เป็นการเลือกสมาชิกตัวอย่างจากครัวเรือนพิเศษทุกครัวเรือนในแต่ละชุมชนอาคาร / หมู่บ้านตัวอย่าง ด้วยวิธีการสุ่มแบบมีระบบ

จำนวนครัวเรือนส่วนบุคคลตัวอย่างทั้งสิ้นที่ต้องการจะงัด จำแนกตามภาค และเขตการปกครองเป็นดังนี้คือ

ภาค	รวม	ในเขตเทศบาล	นอกเขตเทศบาล
กรุงเทพมหานคร	4,680	4,680	-
กลาง (ยกเว้น กรุงเทพมหานคร)	26,856	16,200	10,656
เหนือ	16,920	10,440	6,480
ตะวันออกเฉียงเหนือ	17,712	10,800	6,912
ใต้	13,392	7,920	5,472
รวมทั้งราชอาณาจักร	79,560	50,040	29,520

2. วิธีการประมาณผล

การเสนอผลของการสำรวจได้เสนอผลการสำรวจในระดับจังหวัด ส่วนในระดับภาค คือ กรุงเทพมหานคร ภาคกลาง (ยกเว้นกรุงเทพมหานคร) ภาคเหนือ ภาคตะวันออกเฉียงเหนือ และภาคใต้ นั้น ได้เสนอผลในระดับเขตการปกครอง คือ ในเขตเทศบาล และนอกเขตเทศบาล

ในการประมาณค่า กำหนดให้

$$g = 1, 2, 3, \dots, 20 \quad (\text{หมวดอายุ - เพศ})$$

$$k = 1, 2, 3, \dots, m_{hij} \quad (\text{ชมรมอาคาร / หมู่บ้านตัวอย่าง})$$

$$j = 1, 2 \quad (\text{เขตการปกครอง})$$

$$i = 1, 2, 3, \dots, A_h \quad (\text{จังหวัด})$$

$$h = 1, 2, 3, 4, 5 \quad (\text{ภาค})$$

การประมาณค่ายอดรวม

1. สูตรการประมาณค่ายอดรวมที่ปรับแล้วของจำนวนประชากรที่มีลักษณะที่ต้องการศึกษา X สำหรับ หมวดอายุ - เพศ g เขตการปกครอง j จังหวัด i ภาค h คือ

$$x''_{hijg} = \frac{x'_{hijg}}{y'_{hijg}} Y_{hijg} = r_{hijg} Y_{hijg} \quad \dots\dots\dots (1)$$

โดยที่ x'_{hijg} คือ ค่าประมาณยอดรวมโดยปกติจากการเลือกตัวอย่างสองขั้นตอน ของจำนวนประชากรทั้งสิ้นที่มีลักษณะที่ต้องการศึกษา X สำหรับหมวดอายุ - เพศ g เขตการปกครอง j จังหวัด i ภาค h

y'_{hijg} คือ ค่าประมาณยอดรวมโดยปกติจากการเลือกตัวอย่างสองขั้นตอน ของจำนวนประชากรทั้งสิ้น สำหรับหมวดอายุ - เพศ g เขตการปกครอง j จังหวัด i ภาค h

Y_{hijg} ¹ คือ ค่าประมาณจำนวนประชากรทั้งสิ้นที่ได้จากการคาดประมาณประชากรของประเทศไทย สำหรับหมวดอายุ - เพศ g เขตการปกครอง j จังหวัด i ภาค h

r_{hijg} คือ อัตราส่วนของค่าประมาณจำนวนประชากรทั้งสิ้นที่มีลักษณะที่ต้องการศึกษา X กับค่าประมาณจำนวนประชากรทั้งสิ้น สำหรับหมวดอายุ - เพศ g เขตการปกครอง j จังหวัด i ภาค h

¹ การคาดประมาณประชากรของประเทศไทย พ.ศ. 2543 - 2573 สำนักงานคณะกรรมการพัฒนาการเศรษฐกิจและสังคมแห่งชาติ แผนพัฒนาเศรษฐกิจและสังคมแห่งชาติ ฉบับที่ 10 (ตุลาคม 2550)

สูตรการคำนวณค่าประมาณยอดรวมโดยปกติ จากการเลือกตัวอย่างสองขั้นตอน คือ

$$i) \quad x'_{hijg} = \frac{1}{m_{hij}} \sum_{k=1}^{m_{hij}} \frac{1}{P_{hijk}} \frac{N_{hijk}}{n_{hijk}} x_{hijkg} \quad \dots\dots\dots (2)$$

- โดยที่
- x_{hijkg} คือ จำนวนประชากรที่เจงนับได้ทั้งสิ้น ที่มีลักษณะที่ต้องการศึกษา X ในหมวดอายุ - เพศ g ชุมรวมอาคาร / หมู่บ้านตัวอย่าง k เขตการปกครอง j จังหวัด i ภาค h
 - N_{hijk} คือ จำนวนครัวเรือนที่นับจดได้ทั้งสิ้น ในชุมรวมอาคาร / หมู่บ้านตัวอย่าง k เขตการปกครอง j จังหวัด i ภาค h
 - n_{hijk} คือ จำนวนครัวเรือนตัวอย่างทั้งสิ้น ในชุมรวมอาคาร / หมู่บ้านตัวอย่าง k เขตการปกครอง j จังหวัด i ภาค h
 - P_{hijk} คือ โอกาสในการเลือกชุมรวมอาคาร / หมู่บ้านตัวอย่าง k เขตการปกครอง j จังหวัด i ภาค h
 - m_{hij} คือ จำนวนชุมรวมอาคาร / หมู่บ้านตัวอย่างทั้งสิ้น ในเขตการปกครอง j จังหวัด i ภาค h

$$ii) \quad y'_{hijg} = \frac{1}{m_{hij}} \sum_{k=1}^{m_{hij}} \frac{1}{P_{hijk}} \frac{N_{hijk}}{n_{hijk}} y_{hijkg} \quad \dots\dots\dots (3)$$

- โดยที่
- y_{hijkg} คือ จำนวนประชากรที่เจงนับได้ทั้งสิ้น ในหมวดอายุ - เพศ g ชุมรวมอาคาร / หมู่บ้านตัวอย่าง k เขตการปกครอง j จังหวัด i ภาค h

2. สูตรการประมาณค่ายอดรวมที่ปรับแล้วของจำนวนประชากร ที่มีลักษณะที่ต้องการศึกษา X สำหรับเขตการปกครอง j จังหวัด i ภาค h คือ

$$x''_{hij} = \sum_{g=1}^{20} x''_{hijg} \quad \dots\dots\dots (4)$$

3. สูตรการประมาณค่ายอดรวมที่ปรับแล้วของจำนวนประชากร ที่มีลักษณะที่ต้องการศึกษา X สำหรับหมวดอายุ-เพศ g จังหวัด i ภาค h คือ

$$x''_{hig} = \sum_{j=1}^2 x''_{hijg} \dots\dots\dots (5)$$

4. สูตรการประมาณค่ายอดรวมที่ปรับแล้วของจำนวนประชากร ที่มีลักษณะที่ต้องการศึกษา X สำหรับจังหวัด i ภาค h คือ

$$x''_{hi} = \sum_{j=1}^2 x''_{hij} = \sum_{g=1}^{20} x''_{hig} \dots\dots\dots (6)$$

5. สูตรการประมาณค่ายอดรวมที่ปรับแล้วของจำนวนประชากร ที่มีลักษณะที่ต้องการศึกษา X สำหรับหมวดอายุ-เพศ g เขตการปกครอง j ภาค h คือ

$$x''_{hjg} = \sum_{i=1}^{A_h} x''_{hijg} \dots\dots\dots (7)$$

โดยที่ A_h คือ จำนวนจังหวัดทั้งสิ้นในภาค h และ $\sum_{h=1}^5 A_h = 76$

6. สูตรการประมาณค่ายอดรวมที่ปรับแล้วของจำนวนประชากร ที่มีลักษณะที่ต้องการศึกษา X สำหรับเขตการปกครอง j ภาค h คือ

$$x''_{hj} = \sum_{i=1}^{A_h} x''_{hij} = \sum_{g=1}^{20} x''_{hjg} \dots\dots\dots (8)$$

7. สูตรการประมาณค่ายอดรวมที่ปรับแล้ว ของจำนวนประชากร ที่มีลักษณะที่ต้องการศึกษา X สำหรับหมวดอายุ-เพศ g ภาค h คือ

$$x''_{hg} = \sum_{i=1}^{A_h} x''_{hig} = \sum_{j=1}^2 x''_{hjg} \dots\dots\dots (9)$$

8. สูตรการประมาณค่ายอดรวมที่ปรับแล้วของจำนวนประชากร ที่มีลักษณะที่ต้องการศึกษา X สำหรับภาค h คือ

$$x_h'' = \sum_{i=1}^{A_h} x_{hi}'' = \sum_{j=1}^2 x_{hj}'' = \sum_{g=1}^{20} x_{hg}'' \quad \dots\dots\dots (10)$$

9. สูตรการประมาณค่ายอดรวมที่ปรับแล้วของจำนวนประชากร ที่มีลักษณะที่ต้องการศึกษา X สำหรับเขตการปกครอง j ที่ว่าราชอาณาจักร คือ

$$x_j'' = \sum_{h=1}^5 x_{hj}'' \quad \dots\dots\dots (11)$$

10. สูตรการประมาณค่ายอดรวมที่ปรับแล้วของจำนวนประชากร ที่มีลักษณะที่ต้องการศึกษา X สำหรับหมวดอายุ-เพศ g ที่ว่าราชอาณาจักร คือ

$$x_g'' = \sum_{h=1}^5 x_{hg}'' \quad \dots\dots\dots (12)$$

11. สูตรการประมาณค่ายอดรวมที่ปรับแล้วของจำนวนประชากร ที่มีลักษณะที่ต้องการศึกษา X สำหรับ ที่ว่าราชอาณาจักร คือ

$$x'' = \sum_{h=1}^5 x_h'' = \sum_{j=1}^2 x_j'' = \sum_{g=1}^{20} x_g'' \quad \dots\dots\dots (13)$$

การประมาณค่าความแปรปรวนของค่าประมาณยอดรวม

1. สูตรการประมาณค่าความแปรปรวนของ x_{hijg}'' คือ

$$\hat{V}(x_{hijg}'') = \left[\frac{Y_{hijg}}{y_{hijg}'} \right]^2 \frac{m_{hij}}{m_{hij} - 1} \sum_{k=1}^{m_{hij}} z_{hijkg}^2 \quad \dots\dots\dots (14)$$

โดยที่

$$z_{hijkg} = \bar{x}'_{hijkg} - r_{hijg} \bar{y}'_{hijkg}$$

$$\bar{x}'_{hijkg} = \frac{1}{m_{hij}} \frac{1}{P_{hijk}} \frac{N_{hijk}}{n_{hijk}} x_{hijkg}$$

$$\bar{y}'_{hijk} = \frac{1}{m_{hij}} \frac{1}{P_{hijk}} \frac{N_{hijk}}{n_{hijk}} y_{hijk}$$

2. สูตรการประมาณค่าความแปรปรวนของ x''_{hij} คือ

$$\hat{V}(x''_{hij}) = \sum_{g=1}^{20} \hat{V}(x''_{hijg}) \dots\dots\dots (15)$$

3. สูตรการประมาณค่าความแปรปรวนของ x''_{hig} คือ

$$\hat{V}(x''_{hig}) = \sum_{j=1}^2 \hat{V}(x''_{hijg}) \dots\dots\dots (16)$$

4. สูตรการประมาณค่าความแปรปรวนของ x''_{hi} คือ

$$\hat{V}(x''_{hi}) = \sum_{j=1}^2 \hat{V}(x''_{hij}) = \sum_{g=1}^{20} \hat{V}(x''_{hig}) \dots\dots\dots (17)$$

5. สูตรการประมาณค่าความแปรปรวนของ x''_{hijg} คือ

$$\hat{V}(x''_{hijg}) = \sum_{i=1}^{A_h} \hat{V}(x''_{hijg}) \dots\dots\dots (18)$$

6. สูตรการประมาณค่าความแปรปรวนของ x''_{hj} คือ

$$\hat{V}(x''_{hj}) = \sum_{i=1}^{A_h} \hat{V}(x''_{hij}) = \sum_{g=1}^{20} \hat{V}(x''_{hijg}) \dots\dots\dots (19)$$

7. สูตรการประมาณค่าความแปรปรวนของ x''_{hg} คือ

$$\hat{V}(x''_{hg}) = \sum_{i=1}^{A_h} \hat{V}(x''_{hig}) = \sum_{j=1}^2 \hat{V}(x''_{hijg}) \dots\dots\dots (20)$$

8. สูตรการประมาณค่าความแปรปรวนของ x_h'' คือ

$$\hat{V}(x_h'') = \sum_{i=1}^{A_h} \hat{V}(x_{hi}'') = \sum_{j=1}^2 \hat{V}(x_{hj}'') = \sum_{g=1}^{20} \hat{V}(x_{hg}'') \quad \dots\dots\dots (21)$$

9. สูตรการประมาณค่าความแปรปรวนของ x_j'' คือ

$$\hat{V}(x_j'') = \sum_{h=1}^5 \hat{V}(x_{hj}'') \quad \dots\dots\dots (22)$$

10. สูตรการประมาณค่าความแปรปรวนของ x_g'' คือ

$$\hat{V}(x_g'') = \sum_{h=1}^5 \hat{V}(x_{hg}'') \quad \dots\dots\dots (23)$$

11. สูตรการประมาณค่าความแปรปรวนของ x'' คือ

$$\hat{V}(x'') = \sum_{h=1}^5 \hat{V}(x_h'') = \sum_{j=1}^2 \hat{V}(x_j'') = \sum_{g=1}^{20} \hat{V}(x_g'') \quad \dots\dots\dots (24)$$

การประมาณค่าสัมประสิทธิ์ของความแปรผันของค่าประมาณยอดรวม

1. สูตรการประมาณค่าสัมประสิทธิ์ของความแปรผันของ x_{hijg}'' คือ

$$cv(x_{hijg}'') = \frac{\sqrt{\hat{V}(x_{hijg}'')}}{x_{hijg}''} \times 100\% \quad \dots\dots\dots (25)$$

2. สูตรการประมาณค่าสัมประสิทธิ์ของความแปรผันของ x''_{hij} คือ

$$cv(x''_{hij}) = \frac{\sqrt{\hat{V}(x''_{hij})}}{x''_{hij}} \times 100\% \quad \dots\dots\dots (26)$$

3. สูตรการประมาณค่าสัมประสิทธิ์ของความแปรผันของ x''_{hig} คือ

$$cv(x''_{hig}) = \frac{\sqrt{\hat{V}(x''_{hig})}}{x''_{hig}} \times 100\% \quad \dots\dots\dots (27)$$

4. สูตรการประมาณค่าสัมประสิทธิ์ของความแปรผันของ x''_{hi} คือ

$$cv(x''_{hi}) = \frac{\sqrt{\hat{V}(x''_{hi})}}{x''_{hi}} \times 100\% \quad \dots\dots\dots (28)$$

5. สูตรการประมาณค่าสัมประสิทธิ์ของความแปรผันของ x''_{hjj} คือ

$$cv(x''_{hjj}) = \frac{\sqrt{\hat{V}(x''_{hjj})}}{x''_{hjj}} \times 100\% \quad \dots\dots\dots (29)$$

6. สูตรการประมาณค่าสัมประสิทธิ์ของความแปรผันของ x''_{hj} คือ

$$cv(x''_{hj}) = \frac{\sqrt{\hat{V}(x''_{hj})}}{x''_{hj}} \times 100\% \quad \dots\dots\dots (30)$$

7. สูตรการประมาณค่าสัมประสิทธิ์ของความแปรผันของ x''_{hg} คือ

$$cv(x''_{hg}) = \frac{\sqrt{\hat{V}(x''_{hg})}}{x''_{hg}} \times 100\% \quad \dots\dots\dots (31)$$

8. สูตรการประมาณค่าสัมประสิทธิ์ของความแปรผันของ x_h'' คือ

$$cv(x_h'') = \frac{\sqrt{\hat{V}(x_h'')}}{x_h''} \times 100\% \quad \dots\dots\dots (32)$$

9. สูตรการประมาณค่าสัมประสิทธิ์ของความแปรผันของ x_j'' คือ

$$cv(x_j'') = \frac{\sqrt{\hat{V}(x_j'')}}{x_j''} \times 100\% \quad \dots\dots\dots (33)$$

10. สูตรการประมาณค่าสัมประสิทธิ์ของความแปรผันของ x_g'' คือ

$$cv(x_g'') = \frac{\sqrt{\hat{V}(x_g'')}}{x_g''} \times 100\% \quad \dots\dots\dots (34)$$

11. สูตรการประมาณค่าสัมประสิทธิ์ของความแปรผันของ x'' คือ

$$cv(x'') = \frac{\sqrt{\hat{V}(x'')}}{x''} \times 100\% \quad \dots\dots\dots (35)$$

3. วิธีการเก็บรวบรวมข้อมูล

การสำรวจได้ดำเนินการพร้อมกันทั่วประเทศ ในระหว่างวันที่ 1 – 12 ของเดือน เมษายน-มิถุนายน พ.ศ. 2553 มีครัวเรือนที่ตกเป็นตัวอย่างทั้งสิ้น 53,040 ครัวเรือน เป็นครัวเรือนตัวอย่างในกรุงเทพมหานคร 3,120 ครัวเรือน ในเขตเทศบาล 30,240 ครัวเรือน และนอกเขตเทศบาล 19,680 ครัวเรือน สำหรับวิธีการเก็บรวบรวมข้อมูลใช้การสัมภาษณ์หัวหน้าครัวเรือน หรือสมาชิกในครัวเรือนที่ตกเป็นตัวอย่าง โดยพนักงานของสำนักงานสถิติแห่งชาติ ซึ่งมีประสบการณ์ในการสำรวจ ทั้งนี้ ในกรุงเทพมหานครใช้พนักงานทำการสัมภาษณ์ จำนวน 44 คน ในจังหวัดอื่น ๆ จำนวน 830 คน

4. การปิดตัวเลข

ในตารางสถิติ ผลรวมของแต่ละจำนวนอาจไม่เท่ากับยอดรวม เนื่องจากข้อมูลแต่ละจำนวนได้มีการปิดเศษเป็นหลักพัน โดยอิสระจากกัน

การประมาณค่าสัมประสิทธิ์ของความแปรผันของค่าประมาณยอดรวม จำแนกตามสถานภาพแรงงาน กลุ่มอายุและเขตการปกครอง
ทั่วราชอาณาจักร

ทั่วราชอาณาจักร	ทั่วราชอาณาจักร	กลุ่มอายุ	C.V.%								
			กำลังแรงงานรวม			ผู้มีงานทำ			ผู้ว่างงาน		
			รวม	ชาย	หญิง	รวม	ชาย	หญิง	รวม	ชาย	หญิง
รวมทั้งหมด	รวม		0.19	0.21	0.34	0.20	0.23	0.35	4.33	5.79	6.53
	15-17		3.16	3.74	5.86	3.34	4.02	6.00	14.80	16.96	*
	18-19		2.35	2.90	3.99	2.48	3.01	4.29	12.54	16.20	19.34
	20-24		0.96	1.04	1.78	1.07	1.21	1.92	8.10	11.57	11.35
	25-29		0.58	0.51	1.14	0.64	0.65	1.18	10.25	13.48	15.70
	30-34		0.42	0.41	0.79	0.46	0.50	0.82	14.85	19.63	*
	35-39		0.35	0.31	0.64	0.38	0.38	0.68	13.83	17.57	*
	40-49		0.26	0.23	0.50	0.29	0.26	0.54	11.81	17.09	16.23
	50-59		0.40	0.36	0.77	0.42	0.39	0.80	15.80	*	*
	60ปีขึ้นไป		0.98	1.16	1.73	0.99	1.17	1.74	*	*	*
ในเขตเทศบาล											
	รวม		0.25	0.29	0.43	0.26	0.30	0.44	4.73	5.92	7.70
	15-17		4.58	5.68	7.70	4.70	5.86	7.83	19.50	*	*
	18-19		3.16	4.17	4.84	3.33	4.45	5.03	13.51	16.56	*
	20-24		1.31	1.72	2.01	1.44	1.88	2.21	7.43	10.15	10.88
	25-29		0.58	0.53	1.05	0.62	0.64	1.08	10.17	12.47	17.37
	30-34		0.58	0.72	0.91	0.60	0.74	0.95	*	19.53	*
	35-39		0.50	0.46	0.90	0.52	0.49	0.92	18.70	*	*
	40-49		0.38	0.33	0.71	0.40	0.36	0.72	17.37	*	*
	50-59		0.68	0.67	1.26	0.69	0.69	1.26	*	*	*
	60ปีขึ้นไป		1.73	2.08	2.91	1.74	2.08	2.92	*	*	*
นอกเขตเทศบาล											
	รวม		0.25	0.27	0.46	0.27	0.30	0.49	5.96	8.18	8.69
	15-17		3.80	4.41	7.37	4.02	4.75	7.53	18.90	*	*
	18-19		2.91	3.50	5.13	3.07	3.62	5.56	16.03	*	*
	20-24		1.21	1.25	2.34	1.34	1.47	2.50	11.72	17.13	16.05
	25-29		0.81	0.68	1.65	0.89	0.89	1.71	14.65	*	*
	30-34		0.58	0.49	1.16	0.64	0.65	1.20	19.95	*	*
	35-39		0.46	0.41	0.87	0.51	0.51	0.92	18.25	*	*
	40-49		0.35	0.30	0.66	0.38	0.34	0.72	15.23	*	*
	50-59		0.49	0.42	0.96	0.53	0.47	1.01	*	*	*
	60ปีขึ้นไป		1.17	1.37	2.11	1.19	1.39	2.12	*	*	*

หมายเหตุ : * ค่า C.V.มากกว่า 20%

การประมาณค่าสัมประสิทธิ์ของความแปรผันของค่าประมาณยอดรวม จำแนกตามสถานภาพแรงงาน และกลุ่มอายุ กรุงเทพมหานคร

กรุงเทพ มหานคร	กลุ่มอายุ	C.V.%								
		กำลังแรงงานรวม			ผู้มีงานทำ			ผู้ว่างงาน		
		รวม	ชาย	หญิง	รวม	ชาย	หญิง	รวม	ชาย	หญิง
	รวม	0.59	0.68	0.98	0.61	0.70	1.01	12.48	16.54	18.45
	15-17	15.22	*	*	16.06	*	*	*	*	*
	18-19	9.16	12.13	13.98	9.53	12.72	14.38	*	*	*
	20-24	3.34	5.20	4.32	3.70	5.46	5.03	*	*	*
	25-29	1.44	1.20	2.60	1.49	1.36	2.63	*	*	*
	30-34	1.27	1.78	1.80	1.32	1.79	1.92	*	*	*
	35-39	1.07	0.95	1.89	1.10	0.99	1.92	*	*	*
	40-49	0.92	0.84	1.64	0.95	0.92	1.66	*	*	*
	50-59	1.75	1.74	3.23	1.77	1.78	3.23	*	*	-
	60ปีขึ้นไป	5.74	6.71	9.64	5.74	6.71	9.64	-	-	-

หมายเหตุ : * ค่า C.V.มากกว่า 20%

การประมาณค่าสัมประสิทธิ์ของความแปรผันของค่าประมาณยอดรวม จำแนกตามสถานภาพแรงงาน กลุ่มอายุและเขตการปกครอง

ภาคกลาง

ภาคกลาง	กลุ่มอายุ	C.V.%								
		กำลังแรงงานรวม			ผู้มีงานทำ			ผู้ว่างงาน		
		รวม	ชาย	หญิง	รวม	ชาย	หญิง	รวม	ชาย	หญิง
รวมทั้งหมด	รวม	0.28	0.31	0.49	0.29	0.33	0.50	6.31	7.75	10.61
	15-17	4.74	5.73	8.40	4.88	5.92	8.58	*	*	*
	18-19	3.43	4.13	5.90	3.64	4.40	6.23	18.89	*	*
	20-24	1.29	1.51	2.23	1.41	1.66	2.42	11.56	13.16	18.98
	25-29	0.67	0.65	1.23	0.71	0.75	1.25	15.77	*	*
	30-34	0.60	0.56	1.10	0.63	0.63	1.14	19.65	*	*
	35-39	0.51	0.50	0.92	0.54	0.58	0.93	*	*	*
	40-49	0.44	0.38	0.81	0.45	0.41	0.82	19.50	*	*
	50-59	0.71	0.64	1.33	0.73	0.66	1.36	*	*	*
	60ปีขึ้นไป	1.64	2.07	2.65	1.65	2.08	2.66	*	*	*
ในเขตเทศบาล	รวม	0.41	0.46	0.69	0.42	0.48	0.71	7.56	9.50	12.46
	15-17	7.47	8.86	13.63	7.65	9.01	14.01	*	*	*
	18-19	5.07	7.12	7.18	5.55	7.91	7.71	19.57	*	*
	20-24	2.16	2.86	3.28	2.37	3.12	3.63	12.32	14.98	*
	25-29	0.86	0.81	1.56	0.92	0.93	1.62	16.09	*	*
	30-34	0.83	0.81	1.49	0.85	0.85	1.51	*	*	*
	35-39	0.88	0.94	1.51	0.91	1.01	1.53	*	*	*
	40-49	0.59	0.49	1.12	0.60	0.51	1.12	*	*	*
	50-59	1.13	1.00	2.15	1.14	1.00	2.17	*	*	*
	60ปีขึ้นไป	2.57	3.40	3.90	2.58	3.40	3.91	*	*	-
นอกเขตเทศบาล	รวม	0.37	0.41	0.65	0.38	0.43	0.66	8.83	10.95	14.58
	15-17	5.80	7.04	10.25	5.97	7.26	10.44	*	*	*
	18-19	4.38	5.02	8.07	4.59	5.26	8.51	*	*	*
	20-24	1.60	1.77	2.90	1.75	1.96	3.14	16.96	*	*
	25-29	0.92	0.89	1.70	0.97	1.03	1.73	*	*	*
	30-34	0.81	0.74	1.52	0.87	0.87	1.57	*	*	*
	35-39	0.63	0.58	1.16	0.67	0.70	1.17	*	*	*
	40-49	0.59	0.53	1.09	0.61	0.57	1.11	*	*	*
	50-59	0.90	0.83	1.69	0.93	0.86	1.73	*	*	*
	60ปีขึ้นไป	2.07	2.55	3.43	2.08	2.57	3.44	*	*	*

หมายเหตุ : * ค่า C.V.มากกว่า 20%

การประมาณค่าสัมประสิทธิ์ของความแปรผันของค่าประมาณยอดรวม จำแนกตามสถานภาพแรงงาน กลุ่มอายุและเขตการปกครอง

ภาคเหนือ

ภาคเหนือ	กลุ่มอายุ	C.V.%								
		กำลังแรงงานรวม			ผู้มีงานทำ			ผู้ว่างงาน		
		รวม	ชาย	หญิง	รวม	ชาย	หญิง	รวม	ชาย	หญิง
รวมทั้งหมด	รวม	0.41	0.47	0.72	0.43	0.50	0.75	9.70	13.32	14.11
	15-17	8.06	9.39	15.43	8.37	9.80	15.86	*	*	*
	18-19	5.17	6.60	8.31	5.47	6.97	8.81	*	*	*
	20-24	2.34	2.55	4.40	2.51	2.75	4.74	19.22	*	*
	25-29	1.36	1.03	2.84	1.48	1.26	3.01	*	*	*
	30-34	0.86	0.67	1.72	0.88	0.71	1.74	*	*	*
	35-39	0.85	0.82	1.53	0.89	0.89	1.59	*	*	*
	40-49	0.46	0.44	0.83	0.51	0.52	0.91	*	*	*
	50-59	0.73	0.69	1.37	0.78	0.77	1.42	*	*	*
	60ปีขึ้นไป	1.86	2.27	3.18	1.90	2.30	3.25	*	*	*
ในเขตเทศบาล	รวม	0.47	0.58	0.75	0.49	0.61	0.77	10.46	14.33	15.21
	15-17	9.54	10.95	17.42	9.85	11.26	17.96	*	*	*
	18-19	7.74	9.65	12.50	8.00	10.01	12.91	*	*	*
	20-24	3.22	4.32	4.82	3.47	4.65	5.21	16.87	*	*
	25-29	0.95	1.29	1.40	1.12	1.66	1.50	*	*	*
	30-34	0.83	0.98	1.37	0.85	1.00	1.41	*	*	*
	35-39	0.89	0.70	1.66	0.93	0.78	1.73	*	*	*
	40-49	0.58	0.51	1.03	0.60	0.55	1.06	*	*	*
	50-59	0.88	0.85	1.61	0.90	0.89	1.61	*	*	*
	60ปีขึ้นไป	2.59	3.13	4.31	2.62	3.16	4.37	*	*	-
นอกเขตเทศบาล	รวม	0.51	0.57	0.91	0.54	0.61	0.95	12.30	17.42	17.35
	15-17	9.43	10.79	18.83	9.78	11.25	19.37	*	*	*
	18-19	5.89	7.43	9.68	6.25	7.86	10.33	*	*	*
	20-24	2.80	2.96	5.45	2.99	3.18	5.85	*	*	*
	25-29	1.74	1.26	3.79	1.90	1.52	4.03	*	*	*
	30-34	1.08	0.81	2.22	1.10	0.86	2.24	*	*	*
	35-39	1.06	1.03	1.92	1.11	1.11	2.00	*	*	*
	40-49	0.57	0.54	1.03	0.64	0.64	1.13	*	*	*
	50-59	0.90	0.84	1.69	0.96	0.95	1.76	*	*	*
	60ปีขึ้นไป	2.23	2.69	3.87	2.28	2.73	3.97	*	*	*

หมายเหตุ : * ค่า C.V.มากกว่า 20%

การประมาณค่าสัมประสิทธิ์ของความแปรผันของค่าประมาณยอดรวม จำแนกตามสถานภาพแรงงาน กลุ่มอายุและเขตการปกครอง

ภาคตะวันออกเฉียงเหนือ

ภาคตะวันออกเฉียงเหนือ		C.V.%								
เรียงเหนือ	กลุ่มอายุ	กำลังแรงงานรวม			ผู้มีงานทำ			ผู้ว่างงาน		
		รวม	ชาย	หญิง	รวม	ชาย	หญิง	รวม	ชาย	หญิง
รวมทั้งหมด	รวม	0.43	0.45	0.80	0.47	0.52	0.84	9.83	13.22	14.72
	15-17	6.36	7.45	12.14	6.85	8.22	12.39	*	*	*
	18-19	5.07	6.29	8.51	5.38	6.50	9.29	*	*	*
	20-24	2.03	2.11	3.93	2.31	2.62	4.22	16.98	*	*
	25-29	1.36	1.21	2.79	1.54	1.64	2.90	*	*	*
	30-34	1.03	0.89	2.09	1.17	1.23	2.17	*	*	*
	35-39	0.77	0.67	1.45	0.86	0.87	1.54	*	*	*
	40-49	0.60	0.51	1.15	0.67	0.58	1.30	*	*	*
	50-59	0.81	0.66	1.64	0.88	0.75	1.78	*	*	*
	60ปีขึ้นไป	1.92	2.16	3.62	1.95	2.23	3.65	*	*	*
ในเขตเทศบาล										
	รวม	0.50	0.58	0.86	0.52	0.62	0.89	9.03	11.31	14.99
	15-17	7.91	9.82	13.32	8.44	10.77	13.50	*	*	*
	18-19	5.82	7.09	9.85	5.99	7.47	9.90	*	*	*
	20-24	2.98	3.67	4.94	3.34	4.20	5.41	15.33	19.10	*
	25-29	1.23	1.20	2.31	1.35	1.44	2.41	17.14	*	*
	30-34	0.96	0.75	1.94	1.02	0.90	1.98	*	*	*
	35-39	0.86	0.76	1.59	0.93	0.88	1.69	*	*	*
	40-49	0.69	0.57	1.30	0.71	0.62	1.34	*	*	*
	50-59	1.05	1.11	1.90	1.06	1.13	1.91	*	*	*
	60ปีขึ้นไป	2.70	3.23	4.68	2.74	3.27	4.76	*	-	*
นอกเขตเทศบาล										
	รวม	0.50	0.52	0.94	0.55	0.60	1.00	11.79	16.38	16.98
	15-17	7.19	8.36	13.95	7.77	9.25	14.27	*	*	*
	18-19	5.87	7.24	9.93	6.25	7.53	10.87	*	*	*
	20-24	2.31	2.38	4.55	2.64	2.95	4.87	*	*	*
	25-29	1.62	1.43	3.39	1.85	1.95	3.54	*	*	*
	30-34	1.22	1.05	2.51	1.40	1.47	2.61	*	*	*
	35-39	0.91	0.78	1.72	1.01	1.03	1.83	*	*	*
	40-49	0.70	0.60	1.36	0.80	0.69	1.55	*	*	*
	50-59	0.94	0.76	1.92	1.03	0.87	2.10	*	*	*
	60ปีขึ้นไป	2.17	2.43	4.15	2.21	2.51	4.21	*	*	*

หมายเหตุ : * ค่า C.V.มากกว่า 20%

การประมาณค่าสัมประสิทธิ์ของความแปรผันของค่าประมาณยอดรวม จำแนกตามสถานภาพแรงงาน กลุ่มอายุและเขตการปกครอง

ภาคใต้

ภาคใต้	กลุ่มอายุ	C.V.%								
		กำลังแรงงานรวม			ผู้มีงานทำ			ผู้ว่างงาน		
		รวม	ชาย	หญิง	รวม	ชาย	หญิง	รวม	ชาย	หญิง
รวมทั้งหมด	รวม	0.42	0.43	0.77	0.43	0.46	0.79	8.29	10.91	12.48
	15-17	5.65	6.61	10.85	6.04	7.19	11.13	*	*	*
	18-19	4.27	4.83	8.26	4.39	5.09	8.36	*	*	*
	20-24	1.78	1.69	3.57	1.88	1.85	3.76	15.38	*	*
	25-29	1.29	0.87	2.68	1.36	1.07	2.76	16.84	*	*
	30-34	0.84	0.60	1.72	0.91	0.77	1.77	*	*	*
	35-39	0.64	0.35	1.29	0.79	0.60	1.52	*	*	*
	40-49	0.54	0.31	1.09	0.55	0.35	1.10	*	*	*
	50-59	0.78	0.67	1.47	0.79	0.69	1.48	*	*	*
	60ปีขึ้นไป	2.15	2.51	3.78	2.15	2.49	3.77	*	*	*
ในเขตเทศบาล	รวม	0.64	0.74	1.08	0.66	0.78	1.09	11.07	15.11	16.26
	15-17	9.67	13.06	14.32	9.39	12.59	14.07	*	*	*
	18-19	7.87	10.17	12.28	8.13	10.78	12.36	*	*	*
	20-24	3.33	3.71	6.03	3.52	4.06	6.25	17.81	*	*
	25-29	1.39	1.59	2.36	1.64	2.15	2.51	*	*	*
	30-34	1.22	1.31	2.10	1.26	1.38	2.14	*	*	*
	35-39	0.99	0.65	1.89	1.08	0.79	2.04	*	*	*
	40-49	0.82	0.36	1.69	0.84	0.37	1.75	*	*	*
	50-59	1.38	1.31	2.52	1.42	1.46	2.52	*	*	*
	60ปีขึ้นไป	4.20	5.49	6.51	4.20	5.49	6.51	*	-	*
นอกเขตเทศบาล	รวม	0.52	0.52	0.97	0.53	0.55	0.99	10.75	14.38	15.81
	15-17	6.53	7.39	13.63	7.04	8.13	13.96	*	*	*
	18-19	4.91	5.40	10.12	5.05	5.67	10.33	*	*	*
	20-24	2.08	1.90	4.28	2.19	2.08	4.51	*	*	*
	25-29	1.66	1.03	3.58	1.74	1.23	3.66	*	*	*
	30-34	1.07	0.67	2.28	1.15	0.92	2.35	*	*	*
	35-39	0.80	0.42	1.63	1.00	0.76	1.96	*	*	*
	40-49	0.67	0.40	1.34	0.68	0.46	1.36	*	*	*
	50-59	0.93	0.79	1.77	0.94	0.79	1.79	*	*	*
	60ปีขึ้นไป	2.48	2.82	4.45	2.47	2.79	4.44	*	*	*

หมายเหตุ : * ค่า C.V.มากกว่า 20%

APPENDIX A

METHODOLOGY

1. Sample design

A Stratified Two - Stage Sampling was adopted for the survey. Provinces were constituted strata. The primary and secondary sampling units were blocks for municipal areas / villages for non - municipal areas and private households / persons in the special households respectively.

Stratification

Provinces were constituted strata. There were altogether 76 strata. Each stratum was divided into two parts according to the type of local administration, namely municipal areas and non - municipal areas.

Selection of primary sampling unit

The sample selection of blocks / villages were performed separately and independently in each part by using probability proportional to size - total number of households. The total sample blocks / villages was 5,796 from 109,966 blocks / villages.

The total number of sample blocks / villages selected for enumeration by region and type of local administration was as follows :

Region / Stratum	Total	Municipal Areas	Non - Municipal Areas
Bangkok Metropolis	312	312	-
Central (Excluding Bangkok Metropolis)	1,968	1,080	888
North	1,236	696	540
Northeast	1,296	720	576
South	984	528	456
Total	5,796	3,336	2,460

Selection of secondary sampling unit

Private households were our ultimate sampling units. A new listing of private households were made for every sample block / village to serve as the sampling frame. In each sample block / village, a systematic sample of private households were selected with the following sample size :

Municipal areas : 15 sample households per block

Non - municipal areas : 12 sample households per village

Before selecting sample private households in each sample block / village, the list of private households was rearranged by household ' s size - member of the household and type of economic household.

All special households located within the sample areas were included in the sample and the persons in the special household were systematically selected for the interviewing.

The total number of sample private households selected for enumeration by region and type of local administration was as follows :

Region / Stratum	Total	Municipal Areas	Non - Municipal Areas
Bangkok Metropolis	4,680	4,680	-
Central (Excluding Bangkok Metropolis)	26,856	16,200	10,656
North	16,920	10,440	6,480
Northeast	17,712	10,800	6,912
South	13,392	7,920	5,472
Total	79,560	50,040	29,520

2. Method of estimation

The survey results were presented at provincial level and regional level. At regional level, the results were presented separately for the Bangkok Metropolis and the remaining 75 provinces were classified by region, municipal areas and non-municipal areas.

$$\begin{aligned} \text{Let } g &= 1, 2, 3, \dots, 20 && \text{(age - sex group)} \\ k &= 1, 2, 3, \dots, m_{hij} && \text{(sample block / village)} \\ j &= 1, 2 && \text{(type of local administration)} \\ i &= 1, 2, 3, \dots, A_h && \text{(province)} \\ h &= 1, 2, 3, 4, 5 && \text{(region)} \end{aligned}$$

Estimate of the total number of persons with characteristic X

1. Adjusted estimate of the total number of persons with characteristic X for the g^{th} age - sex group, j^{th} area, i^{th} province, h^{th} region was based on the formula :

$$x''_{hijg} = \frac{x'_{hijg}}{y'_{hijg}} Y_{hijg} = r_{hijg} Y_{hijg} \dots\dots\dots (1)$$

where x'_{hijg} is the ordinary estimate of the total number of persons with characteristic X for the g^{th} age - sex group, j^{th} area, i^{th} province, h^{th} region.

y'_{hijg} is the ordinary estimate of the total population for the g^{th} age - sex group, j^{th} area, i^{th} province, h^{th} region.

Y_{hijg} ^{1/} is the estimate, based on the population projection of the total population for the g^{th} age - sex group, j^{th} area, i^{th} province, h^{th} region.

r_{hijg} is the ratio of the estimate of the total number of persons with characteristic X to the estimate of the total population for the g^{th} age - sex group, j^{th} area, i^{th} province, h^{th} region.

^{1/} Population Projections for Thailand 2000 - 2030, National Economic and Social Development Board, The Tenth National Economic and Social Development Planning, October 2007.

The formula of the estimate from a stratified two-stage sampling was as follows.

$$i) \quad x'_{hijg} = \frac{1}{m_{hij}} \sum_{k=1}^{m_{hij}} \frac{1}{P_{hijk}} \frac{N_{hijk}}{n_{hijk}} x_{hijkg} \quad \dots\dots\dots (2)$$

where x_{hijk} is the total number of persons with characteristic X for the g^{th} age-sex group, k^{th} sample block / village, j^{th} area, i^{th} province, h^{th} region.

N_{hijk} is the total number of listing households in the k^{th} sample block / village, j^{th} area, i^{th} province, h^{th} region.

n_{hijk} is the total number of sample households in the k^{th} sample block / village, j^{th} area, i^{th} province, h^{th} region.

P_{hijk} is the probability of selection of the k^{th} sample block / village, j^{th} area, i^{th} province, h^{th} region.

m_{hij} is the total number of sample blocks / villages in the j^{th} area, i^{th} province, h^{th} region.

$$ii) \quad y'_{hijg} = \frac{1}{m_{hij}} \sum_{k=1}^{m_{hij}} \frac{1}{P_{hijk}} \frac{N_{hijk}}{n_{hijk}} y_{hijk} \quad \dots\dots\dots (3)$$

where y_{hijk} is the total number of the population enumerated for the g^{th} age - sex group, k^{th} sample block / village, j^{th} area, i^{th} province, h^{th} region.

2. Adjusted estimate of the total number of persons with characteristic X for the j^{th} area, i^{th} province, h^{th} region was based on the formula :

$$x''_{hij} = \sum_{g=1}^{20} x''_{hijg} \quad \dots\dots\dots (4)$$

3. Adjusted estimate of the total number of persons with characteristic X for the g^{th} age - sex group, i^{th} province, h^{th} region was based on the formula :

$$x''_{hig} = \sum_{j=1}^2 x''_{hijg} \dots\dots\dots (5)$$

4. Adjusted estimate of the total number of persons with characteristic X for the i^{th} province, h^{th} region was based on the formula :

$$x''_{hi} = \sum_{j=1}^2 x''_{hij} = \sum_{g=1}^{20} x''_{hig} \dots\dots\dots (6)$$

5. Adjusted estimate of the total number of persons with characteristic X for the g^{th} age - sex group, j^{th} area, h^{th} region was based on the formula :

$$x''_{hjg} = \sum_{i=1}^{A_h} x''_{hijg} \dots\dots\dots (7)$$

where A_h is the total number of provinces in the h^{th} region and $\sum_{h=1}^5 A_h = 76$

6. Adjusted estimate of the total number of persons with characteristic X for the j^{th} area, h^{th} region was based on the formula :

$$x''_{hj} = \sum_{i=1}^{A_h} x''_{hij} = \sum_{g=1}^{20} x''_{hijg} \dots\dots\dots (8)$$

7. Adjusted estimate of the total number of persons with characteristic X for the g^{th} age - sex group, h^{th} region was based on the formula :

$$x''_{hg} = \sum_{i=1}^{A_h} x''_{hig} = \sum_{j=1}^2 x''_{hijg} \dots\dots\dots (9)$$

8. Adjusted estimate of the total number of persons with characteristic X for the h^{th} region was based on the formula :

$$x_h'' = \sum_{i=1}^{A_h} x_{hi}'' = \sum_{j=1}^2 x_{hj}'' = \sum_{g=1}^{20} x_{hg}'' \quad \dots\dots\dots (10)$$

9. Adjusted estimate of the total number of persons with characteristic X for the j^{th} area was based on the formula :

$$x_j'' = \sum_{h=1}^5 x_{hj}'' \quad \dots\dots\dots (11)$$

10. Adjusted estimate of the total number of persons with characteristic X for the g^{th} age - sex group of the whole kingdom was based on the formula :

$$x_g'' = \sum_{h=1}^5 x_{hg}'' \quad \dots\dots\dots (12)$$

11. Adjusted estimate of the total number of persons with characteristic X for the whole kingdom was based on the formula :

$$x'' = \sum_{h=1}^5 x_h'' = \sum_{j=1}^2 x_j'' = \sum_{g=1}^{20} x_g'' \quad \dots\dots\dots (13)$$

Estimate of Variance of the Total Number of Persons with Characteristic X

1. The estimate variance of x_{hijg}'' was

$$\hat{V}(x_{hijg}'') = \left[\frac{Y_{hijg}}{y'_{hijg}} \right]^2 \frac{m_{hij}}{m_{hij} - 1} \sum_{k=1}^{m_{hij}} z_{hijkg}^2 \quad \dots\dots\dots (14)$$

where

$$z_{hijkg} = \bar{x}'_{hijkg} - r_{hijg} \bar{y}'_{hijkg}$$

$$\bar{x}'_{hijkg} = \frac{1}{m_{hij}} \frac{1}{P_{hijk}} \frac{N_{hijk}}{n_{hijk}} x_{hijkg}$$

$$\bar{y}'_{hijk} = \frac{1}{m_{hij}} \frac{1}{P_{hijk}} \frac{N_{hijk}}{n_{hijk}} y_{hijk}$$

2. The estimate variance of x''_{hij} was

$$\hat{V}(x''_{hij}) = \sum_{g=1}^{20} \hat{V}(x''_{hijg}) \dots\dots\dots (15)$$

3. The estimate variance of x''_{hig} was

$$\hat{V}(x''_{hig}) = \sum_{j=1}^2 \hat{V}(x''_{hijg}) \dots\dots\dots (16)$$

4. The estimate variance of x''_{hi} was

$$\hat{V}(x''_{hi}) = \sum_{j=1}^2 \hat{V}(x''_{hij}) = \sum_{g=1}^{20} \hat{V}(x''_{hig}) \dots\dots\dots (17)$$

5. The estimate variance of x''_{hijg} was

$$\hat{V}(x''_{hijg}) = \sum_{i=1}^{A_h} \hat{V}(x''_{hijg}) \dots\dots\dots (18)$$

6. The estimate variance of x''_{hj} was

$$\hat{V}(x''_{hj}) = \sum_{i=1}^{A_h} \hat{V}(x''_{hij}) = \sum_{g=1}^{20} \hat{V}(x''_{hijg}) \dots\dots\dots (19)$$

7. The estimate variance of x''_{hg} was

$$\hat{V}(x''_{hg}) = \sum_{i=1}^{A_h} \hat{V}(x''_{hig}) = \sum_{j=1}^2 \hat{V}(x''_{hijg}) \dots\dots\dots (20)$$

8. The estimate variance of x''_h was

$$\hat{V}(x''_h) = \sum_{i=1}^{A_h} \hat{V}(x''_{hi}) = \sum_{j=1}^2 \hat{V}(x''_{hj}) = \sum_{g=1}^{20} \hat{V}(x''_{hg}) \dots\dots\dots (21)$$

9. The estimate variance of x_j'' was

$$\hat{V}(x_j'') = \sum_{h=1}^5 \hat{V}(x_{hj}'') \dots\dots\dots (22)$$

10. The estimate variance of x_g'' was

$$\hat{V}(x_g'') = \sum_{h=1}^5 \hat{V}(x_{hg}'') \dots\dots\dots (23)$$

11. The estimate variance of x'' was

$$\hat{V}(x'') = \sum_{h=1}^5 \hat{V}(x_h'') = \sum_{j=1}^2 \hat{V}(x_j'') = \sum_{g=1}^{20} \hat{V}(x_g'') \dots\dots\dots (24)$$

Estimate of Coefficient of Variation of the Total Number of Persons with Characteristic X

1. The estimate coefficient of variation of x_{hij}'' was

$$cv(x_{hij}'') = \frac{\sqrt{\hat{V}(x_{hij}'')}}{x_{hij}''} \times 100\% \dots\dots\dots (25)$$

2. The estimate coefficient of variation of x_{hij}'' was

$$cv(x_{hij}'') = \frac{\sqrt{\hat{V}(x_{hij}'')}}{x_{hij}''} \times 100\% \dots\dots\dots (26)$$

3. The estimate coefficient of variation of x_{hig}'' was

$$cv(x_{hig}'') = \frac{\sqrt{\hat{V}(x_{hig}'')}}{x_{hig}''} \times 100\% \dots\dots\dots (27)$$

4. The estimate coefficient of variation of x''_{hi} was

$$cv(x''_{hi}) = \frac{\sqrt{\hat{V}(x''_{hi})}}{x''_{hi}} \times 100\% \quad \dots\dots\dots (28)$$

5. The estimate coefficient of variation of x''_{hij} was

$$cv(x''_{hij}) = \frac{\sqrt{\hat{V}(x''_{hij})}}{x''_{hij}} \times 100\% \quad \dots\dots\dots (29)$$

6. The estimate coefficient of variation of x''_{hj} was

$$cv(x''_{hj}) = \frac{\sqrt{\hat{V}(x''_{hj})}}{x''_{hj}} \times 100\% \quad \dots\dots\dots (30)$$

7. The estimate coefficient of variation of x''_{hg} was

$$cv(x''_{hg}) = \frac{\sqrt{\hat{V}(x''_{hg})}}{x''_{hg}} \times 100\% \quad \dots\dots\dots (31)$$

8. The estimate coefficient of variation of x''_h was

$$cv(x''_h) = \frac{\sqrt{\hat{V}(x''_h)}}{x''_h} \times 100\% \quad \dots\dots\dots (32)$$

9. The estimate coefficient of variation of x''_j was

$$cv(x''_j) = \frac{\sqrt{\hat{V}(x''_j)}}{x''_j} \times 100\% \quad \dots\dots\dots (33)$$

10. The estimate coefficient of variation of x''_g was

$$cv(x''_g) = \frac{\sqrt{\hat{V}(x''_g)}}{x''_g} \times 100\% \quad \dots\dots\dots (34)$$

11. The estimate coefficient of variation of x'' was

$$cv(x'') = \frac{\sqrt{\hat{V}(x'')}}{x''} \times 100\% \quad \dots\dots\dots (35)$$

3. Data Collection

Labor force information for this survey quarterly which was conducted during the 1st-12th of April-June 2010 was obtained through interviews head or member of households of 3,120 households in the Bangkok, 30,240 households in other municipal areas and 19,680 households in non-municipal areas or a total of 53,040 households throughout the kingdom. Forty four enumerators with previous experience in survey operations were employed in the Bangkok, while in the other provinces (changwats), the field staff comprised 830 enumerators.

4. In round figures

In the statistical tables, all absolute figures are independently rounded to the nearest thousand; hence the group total may not always be equal to the sum of the individual figures.

Coefficient of Variation (CV) of the Total Number of Persons by Labor force status, Age group and areas

Whole kingdom

Whole kingdom	Age group	C.V.%								
		Total labor force			Employed			Unemployed		
		Total	Male	Female	Total	Male	Female	Total	Male	Female
Total	Total	0.19	0.21	0.34	0.20	0.23	0.35	4.33	5.79	6.53
	15-17	3.16	3.74	5.86	3.34	4.02	6.00	14.80	16.96	*
	18-19	2.35	2.90	3.99	2.48	3.01	4.29	12.54	16.20	19.34
	20-24	0.96	1.04	1.78	1.07	1.21	1.92	8.10	11.57	11.35
	25-29	0.58	0.51	1.14	0.64	0.65	1.18	10.25	13.48	15.70
	30-34	0.42	0.41	0.79	0.46	0.50	0.82	14.85	19.63	*
	35-39	0.35	0.31	0.64	0.38	0.38	0.68	13.83	17.57	*
	40-49	0.26	0.23	0.50	0.29	0.26	0.54	11.81	17.09	16.23
	50-59	0.40	0.36	0.77	0.42	0.39	0.80	15.80	*	*
	60 and over	0.98	1.16	1.73	0.99	1.17	1.74	*	*	*
Municipal areas										
	Total	0.25	0.29	0.43	0.26	0.30	0.44	4.73	5.92	7.70
	15-17	4.58	5.68	7.70	4.70	5.86	7.83	19.50	*	*
	18-19	3.16	4.17	4.84	3.33	4.45	5.03	13.51	16.56	*
	20-24	1.31	1.72	2.01	1.44	1.88	2.21	7.43	10.15	10.88
	25-29	0.58	0.53	1.05	0.62	0.64	1.08	10.17	12.47	17.37
	30-34	0.58	0.72	0.91	0.60	0.74	0.95	*	19.53	*
	35-39	0.50	0.46	0.90	0.52	0.49	0.92	18.70	*	*
	40-49	0.38	0.33	0.71	0.40	0.36	0.72	17.37	*	*
	50-59	0.68	0.67	1.26	0.69	0.69	1.26	*	*	*
	60 and over	1.73	2.08	2.91	1.74	2.08	2.92	*	*	*
Non-municipal areas										
	Total	0.25	0.27	0.46	0.27	0.30	0.49	5.96	8.18	8.69
	15-17	3.80	4.41	7.37	4.02	4.75	7.53	18.90	*	*
	18-19	2.91	3.50	5.13	3.07	3.62	5.56	16.03	*	*
	20-24	1.21	1.25	2.34	1.34	1.47	2.50	11.72	17.13	16.05
	25-29	0.81	0.68	1.65	0.89	0.89	1.71	14.65	*	*
	30-34	0.58	0.49	1.16	0.64	0.65	1.20	19.95	*	*
	35-39	0.46	0.41	0.87	0.51	0.51	0.92	18.25	*	*
	40-49	0.35	0.30	0.66	0.38	0.34	0.72	15.23	*	*
	50-59	0.49	0.42	0.96	0.53	0.47	1.01	*	*	*
	60 and over	1.17	1.37	2.11	1.19	1.39	2.12	*	*	*

Remark : * C.V.more than 20%

Coefficient of Variation (CV) of the Total Number of Persons by Labor force status, Age group

Bangkok Metropolis

Bangkok	Age group	C.V.%								
		Total labor force			Employed			Unemployed		
		Total	Male	Female	Total	Male	Female	Total	Male	Female
	รวม	0.59	0.68	0.98	0.61	0.70	1.01	12.48	16.54	18.45
	15-17	15.22	*	*	16.06	*	*	*	*	*
	18-19	9.16	12.13	13.98	9.53	12.72	14.38	*	*	*
	20-24	3.34	5.20	4.32	3.70	5.46	5.03	*	*	*
	25-29	1.44	1.20	2.60	1.49	1.36	2.63	*	*	*
	30-34	1.27	1.78	1.80	1.32	1.79	1.92	*	*	*
	35-39	1.07	0.95	1.89	1.10	0.99	1.92	*	*	*
	40-49	0.92	0.84	1.64	0.95	0.92	1.66	*	*	*
	50-59	1.75	1.74	3.23	1.77	1.78	3.23	*	*	-
	60 and over	5.74	6.71	9.64	5.74	6.71	9.64	-	-	-

Remark : * C.V.more than 20%

Coefficient of Variation (CV) of the Total Number of Persons by Labor force status, Age group and areas

Central Region

Central Region	Age group	C.V.%								
		Total labor force			Employed			Unemployed		
		Total	Male	Female	Total	Male	Female	Total	Male	Female
Total	Total	0.28	0.31	0.49	0.29	0.33	0.50	6.31	7.75	10.61
	15-17	4.74	5.73	8.40	4.88	5.92	8.58	*	*	*
	18-19	3.43	4.13	5.90	3.64	4.40	6.23	18.89	*	*
	20-24	1.29	1.51	2.23	1.41	1.66	2.42	11.56	13.16	18.98
	25-29	0.67	0.65	1.23	0.71	0.75	1.25	15.77	*	*
	30-34	0.60	0.56	1.10	0.63	0.63	1.14	19.65	*	*
	35-39	0.51	0.50	0.92	0.54	0.58	0.93	*	*	*
	40-49	0.44	0.38	0.81	0.45	0.41	0.82	19.50	*	*
	50-59	0.71	0.64	1.33	0.73	0.66	1.36	*	*	*
	60 and over	1.64	2.07	2.65	1.65	2.08	2.66	*	*	*
Municipal areas										
	Total	0.41	0.46	0.69	0.42	0.48	0.71	7.56	9.50	12.46
	15-17	7.47	8.86	13.63	7.65	9.01	14.01	*	*	*
	18-19	5.07	7.12	7.18	5.55	7.91	7.71	19.57	*	*
	20-24	2.16	2.86	3.28	2.37	3.12	3.63	12.32	14.98	*
	25-29	0.86	0.81	1.56	0.92	0.93	1.62	16.09	*	*
	30-34	0.83	0.81	1.49	0.85	0.85	1.51	*	*	*
	35-39	0.88	0.94	1.51	0.91	1.01	1.53	*	*	*
	40-49	0.59	0.49	1.12	0.60	0.51	1.12	*	*	*
	50-59	1.13	1.00	2.15	1.14	1.00	2.17	*	*	*
	60 and over	2.57	3.40	3.90	2.58	3.40	3.91	*	*	-
Non-municipal areas										
	Total	0.37	0.41	0.65	0.38	0.43	0.66	8.83	10.95	14.58
	15-17	5.80	7.04	10.25	5.97	7.26	10.44	*	*	*
	18-19	4.38	5.02	8.07	4.59	5.26	8.51	*	*	*
	20-24	1.60	1.77	2.90	1.75	1.96	3.14	16.96	*	*
	25-29	0.92	0.89	1.70	0.97	1.03	1.73	*	*	*
	30-34	0.81	0.74	1.52	0.87	0.87	1.57	*	*	*
	35-39	0.63	0.58	1.16	0.67	0.70	1.17	*	*	*
	40-49	0.59	0.53	1.09	0.61	0.57	1.11	*	*	*
	50-59	0.90	0.83	1.69	0.93	0.86	1.73	*	*	*
	60 and over	2.07	2.55	3.43	2.08	2.57	3.44	*	*	*

Remark : * C.V.more than 20%

Coefficient of Variation (CV) of the Total Number of Persons by Labor force status, Age group and areas

Northern Region

Northern Region	Age group	C.V. %								
		Total labor force			Employed			Unemployed		
		Total	Male	Female	Total	Male	Female	Total	Male	Female
Total	Total	0.41	0.47	0.72	0.43	0.50	0.75	9.70	13.32	14.11
	15-17	8.06	9.39	15.43	8.37	9.80	15.86	*	*	*
	18-19	5.17	6.60	8.31	5.47	6.97	8.81	*	*	*
	20-24	2.34	2.55	4.40	2.51	2.75	4.74	19.22	*	*
	25-29	1.36	1.03	2.84	1.48	1.26	3.01	*	*	*
	30-34	0.86	0.67	1.72	0.88	0.71	1.74	*	*	*
	35-39	0.85	0.82	1.53	0.89	0.89	1.59	*	*	*
	40-49	0.46	0.44	0.83	0.51	0.52	0.91	*	*	*
	50-59	0.73	0.69	1.37	0.78	0.77	1.42	*	*	*
	60 and over	1.86	2.27	3.18	1.90	2.30	3.25	*	*	*
Municipal areas										
	Total	0.47	0.58	0.75	0.49	0.61	0.77	10.46	14.33	15.21
	15-17	9.54	10.95	17.42	9.85	11.26	17.96	*	*	*
	18-19	7.74	9.65	12.50	8.00	10.01	12.91	*	*	*
	20-24	3.22	4.32	4.82	3.47	4.65	5.21	16.87	*	*
	25-29	0.95	1.29	1.40	1.12	1.66	1.50	*	*	*
	30-34	0.83	0.98	1.37	0.85	1.00	1.41	*	*	*
	35-39	0.89	0.70	1.66	0.93	0.78	1.73	*	*	*
	40-49	0.58	0.51	1.03	0.60	0.55	1.06	*	*	*
	50-59	0.88	0.85	1.61	0.90	0.89	1.61	*	*	*
	60 and over	2.59	3.13	4.31	2.62	3.16	4.37	*	*	-
Non-municipal areas										
	Total	0.51	0.57	0.91	0.54	0.61	0.95	12.30	17.42	17.35
	15-17	9.43	10.79	18.83	9.78	11.25	19.37	*	*	*
	18-19	5.89	7.43	9.68	6.25	7.86	10.33	*	*	*
	20-24	2.80	2.96	5.45	2.99	3.18	5.85	*	*	*
	25-29	1.74	1.26	3.79	1.90	1.52	4.03	*	*	*
	30-34	1.08	0.81	2.22	1.10	0.86	2.24	*	*	*
	35-39	1.06	1.03	1.92	1.11	1.11	2.00	*	*	*
	40-49	0.57	0.54	1.03	0.64	0.64	1.13	*	*	*
	50-59	0.90	0.84	1.69	0.96	0.95	1.76	*	*	*
	60 and over	2.23	2.69	3.87	2.28	2.73	3.97	*	*	*

Remark : * C.V.more than 20%

Coefficient of Variation (CV) of the Total Number of Persons by Labor force status, Age group and areas

Northeastern Region

Northeastern		C.V. %								
Region	Age group	Total labor force			Employed			Unemployed		
		Total	Male	Female	Total	Male	Female	Total	Male	Female
Total	Total	0.43	0.45	0.80	0.47	0.52	0.84	9.83	13.22	14.72
	15-17	6.36	7.45	12.14	6.85	8.22	12.39	*	*	*
	18-19	5.07	6.29	8.51	5.38	6.50	9.29	*	*	*
	20-24	2.03	2.11	3.93	2.31	2.62	4.22	16.98	*	*
	25-29	1.36	1.21	2.79	1.54	1.64	2.90	*	*	*
	30-34	1.03	0.89	2.09	1.17	1.23	2.17	*	*	*
	35-39	0.77	0.67	1.45	0.86	0.87	1.54	*	*	*
	40-49	0.60	0.51	1.15	0.67	0.58	1.30	*	*	*
	50-59	0.81	0.66	1.64	0.88	0.75	1.78	*	*	*
	60 and over	1.92	2.16	3.62	1.95	2.23	3.65	*	*	*
Municipal areas										
	Total	0.50	0.58	0.86	0.52	0.62	0.89	9.03	11.31	14.99
	15-17	7.91	9.82	13.32	8.44	10.77	13.50	*	*	*
	18-19	5.82	7.09	9.85	5.99	7.47	9.90	*	*	*
	20-24	2.98	3.67	4.94	3.34	4.20	5.41	15.33	19.10	*
	25-29	1.23	1.20	2.31	1.35	1.44	2.41	17.14	*	*
	30-34	0.96	0.75	1.94	1.02	0.90	1.98	*	*	*
	35-39	0.86	0.76	1.59	0.93	0.88	1.69	*	*	*
	40-49	0.69	0.57	1.30	0.71	0.62	1.34	*	*	*
	50-59	1.05	1.11	1.90	1.06	1.13	1.91	*	*	*
	60 and over	2.70	3.23	4.68	2.74	3.27	4.76	*	-	*
Non-municipal areas										
	Total	0.50	0.52	0.94	0.55	0.60	1.00	11.79	16.38	16.98
	15-17	7.19	8.36	13.95	7.77	9.25	14.27	*	*	*
	18-19	5.87	7.24	9.93	6.25	7.53	10.87	*	*	*
	20-24	2.31	2.38	4.55	2.64	2.95	4.87	*	*	*
	25-29	1.62	1.43	3.39	1.85	1.95	3.54	*	*	*
	30-34	1.22	1.05	2.51	1.40	1.47	2.61	*	*	*
	35-39	0.91	0.78	1.72	1.01	1.03	1.83	*	*	*
	40-49	0.70	0.60	1.36	0.80	0.69	1.55	*	*	*
	50-59	0.94	0.76	1.92	1.03	0.87	2.10	*	*	*
	60 and over	2.17	2.43	4.15	2.21	2.51	4.21	*	*	*

Remark : * C.V.more than 20%

Coefficient of Variation (CV) of the Total Number of Persons by Labor force status, Age group and areas

Southern Region

Southern Region	Age group	C.V. %								
		Total labor force			Employed			Unemployed		
		Total	Male	Female	Total	Male	Female	Total	Male	Female
Total	Total	0.42	0.43	0.77	0.43	0.46	0.79	8.29	10.91	12.48
	15-17	5.65	6.61	10.85	6.04	7.19	11.13	*	*	*
	18-19	4.27	4.83	8.26	4.39	5.09	8.36	*	*	*
	20-24	1.78	1.69	3.57	1.88	1.85	3.76	15.38	*	*
	25-29	1.29	0.87	2.68	1.36	1.07	2.76	16.84	*	*
	30-34	0.84	0.60	1.72	0.91	0.77	1.77	*	*	*
	35-39	0.64	0.35	1.29	0.79	0.60	1.52	*	*	*
	40-49	0.54	0.31	1.09	0.55	0.35	1.10	*	*	*
	50-59	0.78	0.67	1.47	0.79	0.69	1.48	*	*	*
	60 and over	2.15	2.51	3.78	2.15	2.49	3.77	*	*	*
Municipal areas										
	Total	0.64	0.74	1.08	0.66	0.78	1.09	11.07	15.11	16.26
	15-17	9.67	13.06	14.32	9.39	12.59	14.07	*	*	*
	18-19	7.87	10.17	12.28	8.13	10.78	12.36	*	*	*
	20-24	3.33	3.71	6.03	3.52	4.06	6.25	17.81	*	*
	25-29	1.39	1.59	2.36	1.64	2.15	2.51	*	*	*
	30-34	1.22	1.31	2.10	1.26	1.38	2.14	*	*	*
	35-39	0.99	0.65	1.89	1.08	0.79	2.04	*	*	*
	40-49	0.82	0.36	1.69	0.84	0.37	1.75	*	*	*
	50-59	1.38	1.31	2.52	1.42	1.46	2.52	*	*	*
	60 and over	4.20	5.49	6.51	4.20	5.49	6.51	*	-	*
Non-municipal areas										
	Total	0.52	0.52	0.97	0.53	0.55	0.99	10.75	14.38	15.81
	15-17	6.53	7.39	13.63	7.04	8.13	13.96	*	*	*
	18-19	4.91	5.40	10.12	5.05	5.67	10.33	*	*	*
	20-24	2.08	1.90	4.28	2.19	2.08	4.51	*	*	*
	25-29	1.66	1.03	3.58	1.74	1.23	3.66	*	*	*
	30-34	1.07	0.67	2.28	1.15	0.92	2.35	*	*	*
	35-39	0.80	0.42	1.63	1.00	0.76	1.96	*	*	*
	40-49	0.67	0.40	1.34	0.68	0.46	1.36	*	*	*
	50-59	0.93	0.79	1.77	0.94	0.79	1.79	*	*	*
	60 and over	2.48	2.82	4.45	2.47	2.79	4.44	*	*	*

Remark : * C.V.more than 20%

ภาคผนวก ข

ตารางสถิติสำนักงาน

ไตรมาสที่ 2 : เมษายน - มิถุนายน 2553

APPENDIX B

Statistical Tables

Quarter 2 : April - June 2010

ทั้งราชอาณาจักร
Whole Kingdom

ตารางสถิติ ทั่วราชอาณาจักร

- ตารางที่ 1 จำนวนประชากร จำแนกตามกลุ่มอายุ สถานภาพแรงงาน
- ตารางที่ 2 จำนวนประชากรอายุ 15 ปี ขึ้นไป จำแนกตามสถานภาพสมรส สถานภาพแรงงาน
- ตารางที่ 3 จำนวนประชากรอายุ 15 ปีขึ้นไป จำแนกตามระดับการศึกษาที่สำเร็จ สถานภาพแรงงาน
- ตารางที่ 4 ผู้มีงานทำ จำแนกตามระดับการศึกษาที่สำเร็จ อาชีพ
- ตารางที่ 5 ผู้มีงานทำ จำแนกตามระดับการศึกษาที่สำเร็จ อุตสาหกรรม
- ตารางที่ 6 ผู้มีงานทำ จำแนกตามสถานภาพการทำงาน อาชีพ
- ตารางที่ 7 ผู้มีงานทำ จำแนกตามสถานภาพการทำงาน อุตสาหกรรม
- ตารางที่ 8 ผู้มีงานทำ จำแนกตามอาชีพ จำนวนชั่วโมงทำงานต่อสัปดาห์ การมีเวลาเหลือพอที่จะทำงานเพิ่มขึ้น
- ตารางที่ 9 ผู้มีงานทำ จำแนกตามอุตสาหกรรม จำนวนชั่วโมงทำงานต่อสัปดาห์ การมีเวลาเหลือพอที่จะทำงานเพิ่มขึ้น
- ตารางที่ 10 ผู้มีงานทำ จำแนกตามสถานภาพการทำงาน จำนวนชั่วโมงทำงานต่อสัปดาห์ การมีเวลาเหลือพอที่จะทำงานเพิ่มขึ้น
- ตารางที่ 11 ผู้มีงานทำ จำแนกตามกลุ่มอายุ ชั่วโมงการทำงานต่อสัปดาห์ การมีเวลาเหลือพอที่จะทำงานเพิ่มขึ้น
- ตารางที่ 12 จำนวนผู้ว่างงาน ที่หางานทำ จำแนกตามระยะเวลาที่หางานทำ ระดับการศึกษาที่สำเร็จ
- ตารางที่ 13 จำนวนผู้ว่างงาน ที่เคยทำงานมาก่อน จำแนกอาชีพที่ทำครั้งสุดท้าย อุตสาหกรรมที่ทำครั้งสุดท้าย
- ตารางที่ 14 ลูกจ้าง จำแนกตามค่าจ้างเฉลี่ย ผลประโยชน์อื่นๆ ที่ได้รับ อุตสาหกรรม
- ตารางที่ 15 ลูกจ้างเอกชน จำแนกตามค่าจ้างเฉลี่ย ผลประโยชน์อื่นๆ ที่ได้รับ อุตสาหกรรม
- ตารางที่ 16 ลูกจ้างรัฐบาล จำแนกตามค่าจ้างเฉลี่ย ผลประโยชน์อื่นๆ ที่ได้รับ อุตสาหกรรม
- ตารางที่ 17 ลูกจ้าง จำแนกตาม อาชีพ ระดับของรายได้
- ตารางที่ 18 ลูกจ้าง จำแนกตาม อุตสาหกรรม ระดับของรายได้

ตารางที่ 1 จำนวนประชากรอายุ 15 ปีขึ้นไป จำแนกตามกลุ่มอายุ สถานภาพแรงงาน ที่ราชอาณาจักร

TABLE 1 POPULATION 15 YEARS AND OVER BY AGE GROUP, LABOR FORCE STATUS, WHOLE KINGDOM

ไตรมาสที่ 2/2553 : Quarter:2/2010

หน่วยเป็นพัน : In Thousands

สถานภาพแรงงาน	กลุ่มอายุ Age Group						LABOR FORCE STATUS			
	รวม Total	15-19	20-24	25-29	30-34	35-39		40-49	50-59	>= 60
ประชากรอายุ 15 ปีขึ้นไป	53,394.1	5,235.1	5,225.4	5,310.6	5,364.3	5,514.7	10,729.7	8,060.8	7,953.5	POPULATION 15 YEARS AND OVER
กำลังแรงงานรวม	38,383.8	1,427.8	3,652.6	4,543.5	4,745.6	4,980.7	9,533.4	6,526.7	2,973.6	Total Labor Force
1. กำลังแรงงานปัจจุบัน	38,021.1	1,403.9	3,622.5	4,502.4	4,714.2	4,944.1	9,452.4	6,450.7	2,930.8	1. Current labor force
1.1 ผู้มีงานทำ	37,515.0	1,324.4	3,443.9	4,402.6	4,671.5	4,911.9	9,410.1	6,429.1	2,921.4	1.1 Employed
- ทำงาน	36,691.7	1,319.1	3,407.8	4,343.3	4,592.1	4,818.8	9,191.2	6,220.6	2,798.9	- At work
- ไม่ทำงานแต่มีงานประจำ	823.3	5.4	36.1	59.4	79.4	93.1	218.9	208.6	122.5	- With job but not at work
1.2 ผู้ว่างงาน	506.1	79.5	178.6	99.8	42.8	32.2	42.3	21.6	9.4	1.2 Unemployed
- หางานทำ	115.2	15.3	47.6	28.8	8.0	2.4	8.6	4.3	0.3	- Looking for work
- ไม่หางานทำ/พร้อมที่จะทำงาน	390.9	64.2	131.1	71.0	34.8	29.8	33.7	17.3	9.1	- Not looking/available for work
2. กำลังแรงงานที่รอฤดูกาล	362.8	23.9	30.1	41.1	31.4	36.6	81.0	76.0	42.8	2. Seasonally inactive labor force
ผู้ไม่อยู่ในกำลังแรงงาน	15,010.3	3,807.3	1,572.9	767.1	618.7	534.0	1,196.4	1,534.1	4,979.9	Persons not in Labor Force
1. ทำงานบ้าน	4,946.0	230.1	543.1	506.4	453.0	392.5	914.5	1,089.9	816.5	1. Household work
2. เรียนหนังสือ	4,031.3	3,265.6	706.9	44.0	9.8	2.7	-	0.1	2.4	2. Studies
3. ยังเด็ก ขราไม่สามรถทำงานได้	4,652.3	67.7	89.0	95.6	94.9	83.5	183.7	229.3	3,808.6	3. Too young/old/incapable of work
4. อื่น ๆ	1,380.7	243.9	233.8	121.1	61.0	55.3	98.2	214.9	352.4	4. Others

ตารางที่ 1 จำนวนประชากรอายุ 15 ปีขึ้นไป จำแนกตามกลุ่มอายุ สถานภาพแรงงาน และเพศ ทั้งราชอาณาจักร

TABLE 1 POPULATION 15 YEARS AND OVER BY AGE GROUP, LABOR FORCE STATUS AND SEX, WHOLE KINGDOM

หน่วยเป็นพัน : In Thousands

สถานภาพแรงงาน	รวม							กลุ่มอายุ				LABOR FORCE STATUS			
	Total	15-19	20-24	25-29	30-34	35-39	40-49	50-59	>=60						
ชาย	25,955.1	2,676.0	2,667.1	2,689.8	2,687.4	2,683.4	5,179.0	3,857.8	3,514.6	MALE					
กำลังแรงงานรวม	20,958.1	916.8	2,111.6	2,518.4	2,565.4	2,582.2	4,972.8	3,537.7	1,753.0	Total Labor Force					
1. กำลังแรงงานปัจจุบัน	20,765.0	895.8	2,088.8	2,487.8	2,548.1	2,560.0	4,947.2	3,505.8	1,731.6	1. Current labor force					
1.1 ผู้มีงานทำ	20,492.9	846.3	2,001.2	2,433.8	2,520.9	2,544.4	4,925.4	3,493.0	1,728.0	1.1 Employed					
- ทำงาน	20,003.9	843.3	1,979.4	2,400.3	2,473.0	2,499.9	4,805.9	3,359.7	1,642.5	- At work					
- ไม่ทำงานแต่มีงานประจำ	489.0	3.0	21.8	33.5	47.8	44.4	119.6	133.4	85.5	- With job but not at work					
1.2 ผู้ว่างงาน	272.1	49.5	87.6	54.0	27.2	15.6	21.8	12.7	3.6	1.2 Unemployed					
- หางานทำ	62.4	8.8	22.7	18.5	3.8	1.8	3.8	3.0	-	- Looking for work					
- ไม่หางานทำ/พร้อมที่จะทำงาน	209.7	40.7	64.8	35.5	23.4	13.8	18.0	9.7	3.6	- Not looking/available for work					
2. กำลังแรงงานที่รอฤดูกาล	193.1	21.0	22.9	30.6	17.4	22.2	25.6	32.0	21.4	2. Seasonally inactive labor force					
ผู้ไม่อยู่ในกำลังแรงงาน	4,997.1	1,759.2	555.5	171.4	121.9	101.2	206.2	320.0	1,761.6	Persons not in Labor Force					
1. ทำงานบ้าน	231.3	18.3	27.5	24.1	11.4	13.9	38.5	51.7	45.8	1. Household work					
2. เรียนหนังสือ	1,945.0	1,558.1	347.4	29.6	7.2	0.7	-	-	2.1	2. Studies					
3. ชังเด็ก หรือ/ไม่สามารถทำงานได้	1,988.3	43.8	51.2	56.7	68.6	56.3	106.5	129.8	1,475.4	3. Too young/old/incapable of work					
4. อื่น ๆ	832.5	139.0	129.4	60.9	34.7	30.4	61.2	138.6	238.3	4. Others					
หญิง	27,439.0	2,559.0	2,558.3	2,620.8	2,677.0	2,831.3	5,550.7	4,203.1	4,438.9	FEMALE					
กำลังแรงงานรวม	17,425.8	510.9	1,541.0	2,025.1	2,180.2	2,398.5	4,560.6	2,989.0	1,220.5	Total Labor Force					
1. กำลังแรงงานปัจจุบัน	17,256.1	508.1	1,533.7	2,014.6	2,166.2	2,384.1	4,505.2	2,945.0	1,199.2	1. Current labor force					
1.1 ผู้มีงานทำ	17,022.1	478.2	1,442.7	1,968.9	2,150.6	2,367.6	4,484.7	2,936.1	1,193.4	1.1 Employed					
- ทำงาน	16,687.8	475.8	1,428.4	1,943.0	2,119.1	2,318.9	4,385.4	2,860.9	1,156.4	- At work					
- ไม่ทำงานแต่มีงานประจำ	334.2	2.4	14.3	25.9	31.5	48.7	99.3	75.2	37.0	- With job but not at work					
1.2 ผู้ว่างงาน	234.0	29.9	91.1	45.7	15.6	16.6	20.5	8.9	5.8	1.2 Unemployed					
- หางานทำ	52.8	6.4	24.8	10.3	4.2	0.6	4.9	1.3	0.3	- Looking for work					
- ไม่หางานทำ/พร้อมที่จะทำงาน	181.2	23.5	66.2	35.5	11.4	16.0	15.6	7.6	5.5	- Not looking/available for work					
2. กำลังแรงงานที่รอฤดูกาล	169.7	2.8	7.2	10.5	14.0	14.4	55.4	44.0	21.3	2. Seasonally inactive labor force					
ผู้ไม่อยู่ในกำลังแรงงาน	10,013.2	2,048.1	1,017.3	595.7	496.8	432.8	990.2	1,214.1	3,218.3	Persons not in Labor Force					
1. ทำงานบ้าน	4,714.7	2,118	515.7	482.3	441.6	378.6	875.9	1,038.2	770.8	1. Household work					
2. เรียนหนังสือ	2,086.3	1,707.5	359.4	14.4	2.6	2.1	-	0.1	0.3	2. Studies					
3. ชังเด็ก หรือ/ไม่สามารถทำงานได้	2,664.1	23.9	37.8	38.9	26.4	27.2	77.3	99.5	2,333.2	3. Too young/old/incapable of work					
4. อื่น ๆ	548.2	104.9	104.5	60.2	26.3	24.9	37.0	76.4	114.1	4. Others					

ตารางที่ 2 จำนวนประชากรอายุ 15 ปีขึ้นไป จำแนกตามสถานภาพสมรส สถานภาพแรงงาน ที่ราชอาณาจักร

TABLE 2 POPULATION 15 YEARS AND OVER BY MARITAL STATUS, LABOR FORCE STATUS, WHOLE KINGDOM

ไตรมาสที่ 2/2553 : Quarter 2/2010

หน่วยเป็นพัน : In Thousands

สถานภาพแรงงาน	รวม Total	เคยสมรส Ever-Married				ไม่ทราบ Unknown	LABOR FORCE STATUS
		โสด Single	สมรส Married	หม้าย Widowed	หย่า Divorced		
ยอดรวม	53,394.1	13,519.6	34,130.4	3,722.2	940.4	1,071.1	TOTAL
กำลังแรงงานรวม	38,383.8	8,048.7	27,353.1	1,350.6	770.0	853.1	Total Labor Force
1. กำลังแรงงานปัจจุบัน	38,021.1	7,966.1	27,104.6	1,333.5	760.0	848.6	1. Current labor force
1.1 ผู้มีงานทำ	37,515.0	7,648.4	26,939.3	1,328.6	752.7	837.7	1.1 Employed
- ทำงาน	36,691.7	7,521.9	26,351.4	1,261.0	730.1	819.2	- At work
- ไม่ทำงานแต่มีงานประจำ	823.3	126.5	587.9	67.7	22.6	18.6	- With job but not at work
1.2 ผู้ว่างงาน	506.1	317.7	165.3	4.9	7.3	10.8	1.2 Unemployed
- หางานทำ	115.2	77.6	31.4	0.6	1.0	4.5	- Looking for work
- ไม่หางานทำพร้อมที่จะทำงาน	390.9	240.1	133.9	4.3	6.4	6.4	- Not looking/available for work
2. กำลังแรงงานที่รอฤดูกาล	362.8	82.6	248.5	17.2	10.0	4.6	2. Seasonally inactive labor force
ผู้ไม่อยู่ในกำลังแรงงาน	15,010.3	5,470.9	6,777.3	2,371.5	170.4	217.9	Persons not in Labor Force
1. ทำงานบ้าน	4,946.0	370.5	3,951.1	433.6	81.5	108.0	1. Household work
2. เรียนหนังสือ	4,031.3	3,943.8	80.1	0.7	2.4	4.3	2. Studies
3. ชังเด็ก/ชร/ไม่สามารถทำงานได้	4,652.3	598.2	2,052.0	1,861.0	65.8	74.4	3. Too young/old/incapable of work
4. อื่น ๆ	1,380.7	558.4	694.1	76.2	20.8	31.3	4. Others

ตารางที่ 2 จำนวนประชากรอายุ 15 ปีขึ้นไป จำแนกตามสถานภาพสมรส สถานภาพแรงงาน และเพศ ทั้งราชอาณาจักร

TABLE 2 POPULATION 15 YEARS AND OVER BY MARITAL STATUS, LABOR FORCE STATUS AND SEX , WHOLE KINGDOM

สถานภาพแรงงาน	รวม				เคยสมรส Ever-Married				LABOR FORCE STATUS
	Total	โสด Single	สมรส Married	หม้าย Widowed	หย่า Divorced	แยกกันอยู่ Separated	ไม่ทราบ Unknown		
ชาย	25,955.1	7,753.1	16,675.5	727.0	369.1	427.3	3.1	MALE	
กำลังแรงงานรวม	20,958.1	5,045.0	14,912.9	310.7	323.1	364.1	2.3	Total Labor Force	
1. กำลังแรงงานปัจจุบัน	20,765.0	4,974.5	14,805.3	305.2	316.7	361.0	2.3	1. Current labor force	
1.1 ผู้มีงานทำ	20,492.9	4,792.4	14,721.5	304.9	315.0	356.9	2.2	1.1 Employed	
- ทำงาน	20,003.9	4,701.9	14,349.6	291.5	307.1	351.6	2.2	- At work	
- ไม่ทำงานแต่มีงานประจำ	489.0	90.5	371.9	13.4	7.9	5.3	-	- With job but not at work	
1.2 ผู้ว่างงาน	272.1	182.1	83.7	0.4	1.7	4.1	0.1	1.2 Unemployed	
- หางานทำ	62.4	45.2	16.4	-	0.2	0.4	0.1	- Looking for work	
- ไม่หางานทำพร้อมที่จะทำงาน	209.7	136.9	67.3	0.4	1.5	3.7	-	- Not looking/available for work	
2. กำลังแรงงานที่รอฤดูกาล	193.1	70.5	107.6	5.5	6.4	3.0	-	2. Seasonally inactive labor force	
ผู้ไม่อยู่ในกำลังแรงงาน	4,997.1	2,708.1	1,762.6	416.3	46.1	63.2	0.8	Persons not in Labor Force	
1. ทำงานบ้าน	231.3	76.2	118.3	22.3	4.8	9.7	-	1. Household work	
2. เรียนหนังสือ	1,945.0	1,921.5	22.4	0.7	0.2	0.4	-	2. Studies	
3. ชังเด็ก หรือ ไม่สามารถทำงานได้	1,988.3	343.4	1,208.1	369.6	32.7	33.6	0.8	3. Too young/old/incapable of work	
4. อื่น ๆ	832.5	367.1	413.8	23.7	8.4	19.5	-	4. Others	
หญิง	27,439.0	5,766.5	17,455.0	2,995.1	571.3	643.8	7.4	FEMALE	
กำลังแรงงานรวม	17,425.8	3,003.7	12,440.2	1,039.9	446.9	489.1	6.0	Total Labor Force	
1. กำลังแรงงานปัจจุบัน	17,256.1	2,991.6	12,299.4	1,028.3	443.3	487.5	6.0	1. Current labor force	
1.1 ผู้มีงานทำ	17,022.1	2,856.0	12,217.8	1,023.8	437.7	480.8	6.0	1.1 Employed	
- ทำงาน	16,687.8	2,820.0	12,001.8	969.5	422.9	467.6	6.0	- At work	
- ไม่ทำงานแต่มีงานประจำ	334.2	36.0	216.0	54.3	14.7	13.3	-	- With job but not at work	
1.2 ผู้ว่างงาน	234.0	135.6	81.6	4.5	5.7	6.7	-	1.2 Unemployed	
- หางานทำ	52.8	32.4	15.0	0.6	0.8	4.0	-	- Looking for work	
- ไม่หางานทำพร้อมที่จะทำงาน	181.2	103.1	66.6	3.9	4.9	2.7	-	- Not looking/available for work	
2. กำลังแรงงานที่รอฤดูกาล	169.7	12.1	140.8	11.7	3.6	1.5	-	2. Seasonally inactive labor force	
ผู้ไม่อยู่ในกำลังแรงงาน	10,013.2	2,762.8	5,014.7	1,955.2	124.4	154.7	1.4	Persons not in Labor Force	
1. ทำงานบ้าน	4,714.7	294.4	3,832.8	411.4	76.7	98.2	1.3	1. Household work	
2. เรียนหนังสือ	2,086.3	2,022.3	57.8	-	2.2	4.0	-	2. Studies	
3. ชังเด็ก หรือ ไม่สามารถทำงานได้	2,664.1	254.8	843.9	1,491.3	33.2	40.8	0.1	3. Too young/old/incapable of work	
4. อื่น ๆ	548.2	191.3	280.2	52.5	12.3	11.8	-	4. Others	

ไตรมาสที่ 2/2553 : Quarter 2/2010

หน่วยนับพัน : in Thousands

ตารางที่ 3 จำนวนประชากรอายุ 15 ปีขึ้นไป จำแนกตามระดับการศึกษาที่สำเร็จ สถานภาพแรงงาน ที่ราชอาณาจักร
TABLE 3 POPULATION 15 YEARS AND OVER BY LEVEL OF EDUCATIONAL ATTAINMENT, LABOR FORCE STATUS, WHOLE KINGDOM

หน่วยเป็นพัน : In Thousands

สถานภาพแรงงาน	มัธยมศึกษาตอนปลาย										รวม	ไม่มี การศึกษา None	ต่ำกว่า ประถมศึกษา Less than Elementary	ประถม ศึกษา Elementary	มัธยมศึกษาตอนต้น				อุดมศึกษา				อื่นๆ ^{1/} Others	ไม่ทราบ Unknown	LABOR FORCE STATUS
	Lower Secondary		Upper Secondary Level		Academic		Vocational		Teacher Training						Academic		Higher Level		Teacher Training						
	Secondary	General/Academic	General/Academic	Vocational	Teacher Training	Teacher Training	Academic	Academic	Higher Technical Education	Higher Technical Education					Teacher Training	Teacher Training	Others	Unknown							
ยอดรวม	2,359.8	15,975.1	10,632.4	9,803.2	5,466.4	1,952.2	23.6	3,871.5	2,248.7	912.1	39.6	109.5	TOTAL												
กำลังแรงงานรวม	1,113.1	10,846.0	8,739.7	6,137.3	4,022.4	1,341.9	9.6	3,396.3	1,896.7	768.0	31.7	81.2	Total Labor Force												
1. กำลังแรงงานปัจจุบัน	1,108.8	10,688.8	8,644.6	6,088.0	3,985.8	1,337.1	9.6	3,392.9	1,884.8	767.8	31.7	81.2	1. Current labor force												
1.1 ผู้มีงานทำ	1,100.2	10,634.8	8,565.7	5,983.0	3,920.4	1,310.4	9.6	3,288.5	1,838.6	752.3	31.0	80.6	1.1 Employed												
- ทำงาน	1,068.2	10,279.5	8,390.6	5,911.7	3,858.9	1,294.8	8.4	3,255.6	1,816.3	697.0	31.0	79.8	- At work												
- ไม่ทำงานเต็มงานประจำ	32.1	355.3	175.1	71.3	61.5	15.5	1.2	32.9	22.3	55.2	-	0.8	- With job but not at work												
1.2 ผู้ว่างงาน	8.6	54.0	78.9	105.0	65.4	26.8	-	104.4	46.3	15.5	0.8	0.6	1.2 Unemployed												
- หางานทำ	0.9	7.8	10.5	19.8	16.4	8.0	-	38.1	10.3	3.2	0.1	-	- Looking for work												
- ไม่หางานทำ/พร้อมที่จะทำงาน	7.6	46.2	68.4	85.2	48.9	18.8	-	66.3	36.0	12.3	0.6	0.6	- Not looking/available for work												
2. กำลังแรงงานที่รอฤดูกาล	4.3	157.2	95.1	49.4	36.6	4.8	-	3.4	11.8	0.3	-	-	2. Seasonally inactive labor force												
ผู้ไม่อยู่ในกำลังแรงงาน	1,246.7	5,129.1	1,892.7	3,665.9	1,444.0	610.2	14.0	475.2	352.1	144.1	7.9	28.4	Persons not in Labor Force												
1. ทำงานบ้าน	250.0	1,896.8	998.1	792.8	465.4	156.6	2.3	195.2	140.5	35.1	6.0	7.4	1. Household work												
2. เรียนหนังสือ	-	3.3	472.9	2,362.6	725.3	338.3	0.2	27.3	98.6	2.7	-	0.1	2. Studies												
3. ยังเด็ก/ชร/ไม่สามารถทำงานได้	975.2	3,010.7	237.9	197.1	89.2	31.5	2.4	52.8	23.9	21.2	1.4	9.1	3. Too young/old/incapable of work												
4. อื่น ๆ	21.5	218.2	183.8	313.4	164.2	83.9	9.2	200.0	89.1	85.1	0.6	11.7	4. Others												

1/ รวมถึวาระกะสั้น / Including Short Course Vocational

ตารางที่ 3 จำนวนประชากรอายุ 15 ปีขึ้นไป จำแนกตามระดับการศึกษาที่สำเร็จ สถานภาพแรงงาน และเพศ ทั้งราชอาณาจักร
TABLE 3 POPULATION 15 YEARS AND OVER BY LEVEL OF EDUCATIONAL ATTAINMENT, LABOR FORCE STATUS AND SEX, WHOLE KINGDOM

สถานภาพแรงงาน	รวม	ไม่มี การศึกษา	ต่ำกว่า ประถมศึกษา	ประถม ศึกษา	มัธยมศึกษา ตอนต้น	มัธยมศึกษาตอนปลาย						อื่นๆ I/	ไม่ทราบ	LABOR FORCE STATUS
						Upper Secondary Level								
						None	Elementary	Lower Secondary	General Academic	Vocational	Teacher Training			
	Total	765.8	71,580.7	5,642.7	5,203.6	2,751.1	1,123.1	13.4	1,684.5	1,210.8	327.6	17.3	64.5	MALE
ชาย		458.9	5,660.2	5,064.1	3,716.1	2,269.4	844.6	6.9	1,515.6	1,077.3	280.3	16.6	48.3	Total Labor Force
1. กำลังแรงงานเบื้องต้น		458.2	5,603.3	5,012.3	3,677.3	2,241.7	840.5	6.9	1,512.1	1,067.6	280.3	16.6	48.3	1. Current labor force
1.1 ผู้จ้างทำ		455.1	5,571.8	4,950.7	3,614.0	2,210.4	825.1	6.9	1,474.1	1,044.2	276.4	16.4	47.7	1.1 Employed
- ทำงาน		441.2	5,348.0	4,839.1	3,576.3	2,173.7	814.9	5.7	1,457.3	1,028.7	254.8	16.4	47.7	- At work
- ไม่ทำงานแต่มีงานประจำ		13.9	223.8	111.6	37.7	36.8	10.2	1.2	16.8	15.5	21.6	-	-	- With job but not at work
1.2 ผู้ว่างงาน		3.1	31.4	61.6	63.3	31.3	15.4	-	38.1	23.4	3.9	0.1	0.5	1.2 Unemployed
- หางานทำ		0.3	5.6	7.5	11.2	6.0	6.3	-	19.0	6.3	0.1	0.1	-	- Looking for work
- ไม่ทำงานทำพร้อมที่จะทำงาน		2.7	25.8	54.1	52.1	25.3	9.1	-	19.1	17.1	3.8	-	0.5	- Not looking/available for work
2. กำลังแรงงานที่รอฤดูกาล		193.1	56.9	51.8	38.8	27.7	4.1	-	3.4	9.7	-	-	-	2. Seasonally inactive labor force
ผู้ไม่อยู่ในกำลังแรงงาน		4,997.1	1,490.5	578.6	1,487.5	481.7	278.6	6.6	168.9	133.5	47.3	0.7	16.2	Persons not in Labor Force
1. ทำงานบ้าน		231.3	89.4	39.5	34.7	30.6	7.8	-	9.3	9.1	0.5	-	0.7	1. Household work
2. เรียนหนังสือ		1,945.0	2.9	255.2	1,120.2	313.9	191.8	0.2	14.9	45.3	0.6	-	0.1	2. Studies
3. ชังเด็ก หรือ ไม่สามารถทำงานได้		1,988.3	285.6	1,267.7	137.1	51.8	23.6	0.8	33.9	17.0	8.1	0.7	5.2	3. Too young/old/ineptable of work
4. อื่น ๆ		832.5	130.4	127.1	195.6	85.4	55.5	5.6	110.9	62.1	38.1	0.1	10.3	4. Others
หญิง		1,594.0	8,824.4	4,989.7	4,599.6	2,715.3	829.0	10.2	2,187.1	1,037.9	584.5	22.4	45.1	FEMALE
กำลังแรงงานรวม		17,425.8	5,185.8	3,675.6	2,421.3	1,753.0	497.4	2.7	1,880.7	819.3	487.7	15.2	32.9	Total Labor Force
1. กำลังแรงงานเบื้องต้น		17,256.1	5,085.5	3,632.3	2,410.7	1,744.1	496.6	2.7	1,880.7	817.2	487.4	15.2	32.9	1. Current labor force
1.1 ผู้จ้างทำ		17,022.1	5,062.9	3,615.0	2,369.0	1,710.0	485.3	2.7	1,814.4	794.4	475.8	14.6	32.8	1.1 Employed
- ทำงาน		16,687.8	4,931.4	3,551.5	2,335.4	1,685.3	479.9	2.7	1,798.3	787.5	442.2	14.6	32.1	- At work
- ไม่ทำงานแต่มีงานประจำ		334.2	131.5	63.5	33.6	24.7	5.4	-	16.2	6.9	33.6	-	0.8	- With job but not at work
1.2 ผู้ว่างงาน		234.0	5.5	17.3	41.8	34.1	11.4	-	66.3	22.9	11.6	0.6	0.1	1.2 Unemployed
- หางานทำ		52.8	0.6	3.0	8.6	10.4	1.7	-	19.1	4.0	3.1	-	-	- Looking for work
- ไม่ทำงานทำพร้อมที่จะทำงาน		181.2	4.9	14.2	33.1	23.7	9.7	-	47.2	18.9	8.5	0.6	0.1	- Not looking/available for work
2. กำลังแรงงานที่รอฤดูกาล		169.7	100.3	43.3	10.6	8.9	0.7	-	-	2.1	0.3	-	-	2. Seasonally inactive labor force
ผู้ไม่อยู่ในกำลังแรงงาน		10,013.2	3,638.5	1,314.1	2,178.3	962.3	331.7	7.4	306.3	218.6	96.8	7.2	12.2	Persons not in Labor Force
1. ทำงานบ้าน		4,714.7	1,807.4	958.6	758.1	434.8	148.8	2.3	185.9	131.4	34.6	6.0	6.7	1. Household work
2. เรียนหนังสือ		2,086.3	0.4	217.8	1,242.5	411.4	146.5	-	12.3	53.3	2.1	-	0.1	2. Studies
3. ชังเด็ก หรือ ไม่สามารถทำงานได้		2,664.1	1,743.0	81.1	60.0	37.4	7.9	1.6	18.9	6.9	13.0	0.7	3.9	3. Too young/old/ineptable of work
4. อื่น ๆ		548.2	87.8	56.7	117.8	78.8	28.4	3.6	89.2	27.0	47.1	0.5	1.5	4. Others

I/ รวมเอาวิชาเฉพาะสั้น / Including Short Course Vocational

ปี 2017 เป็นต้นไป : in Thousands

ไตรมาสที่ 2:2553 : Quarter 2/2010

ตารางที่ 4 จำนวนผู้จ้างทำจ้างตามระดับการศึกษาที่สำเร็จ อาชีพและเพศ ทั้งราชอาณาจักร
TABLE 4 EMPLOYED PERSONS BY LEVEL OF EDUCATIONAL ATTAINMENT, OCCUPATION AND SEX, WHOLE KINGDOM

ไตรมาสที่ 2/2553 : Quarter 2/2010

หน่วยเป็นพัน : In Thousands

อาชีพ Occupation	มัธยมศึกษาตอนปลาย Upper Secondary Level										อุดมศึกษา Higher Level			ไม่ทราบ Unknown	อื่นๆ Others	TOTAL
	รวม Total	ไม่มี การศึกษา None	ต่ำกว่า ประถมศึกษา Less than Elementary	ประถมศึกษา Elementary	มัธยมศึกษา ตอนต้น Lower Secondary	สายสามัญ General/ Academic			สายวิชาชีพ Technical Education							
						สายสามัญ General/ Academic	สายอาชีพ Vocational	สายวิชา- การศึกษา Teacher Training	สายวิชา- การศึกษา Teacher Training	สายวิชา- การศึกษา Teacher Training						
ยอดรวม	37,515.0	1,100.2	10,634.8	8,565.7	5,983.0	3,920.4	1,310.4	9.6	3,288.5	1,838.6	752.3	31.0	80.6			
1. ผู้บังคับบัญชาข้าราชการระดับอาวุโส และผู้จัดการ	1,230.0	10.2	212.1	145.9	128.6	159.7	48.0	1.7	394.8	85.0	37.6	0.2	6.2	1. Legislators, senior officials and managers		
2. ผู้ประกอบวิชาชีพต่างๆ	1,576.1	0.3	5.4	11.1	15.8	20.4	13.2	1.0	809.9	195.9	500.4	1.4	1.3	2. Professionals		
3. ผู้ประกอบวิชาชีพด้านเทคนิคสาขาต่างๆ และอาชีพที่เกี่ยวข้อง	1,463.9	5.8	71.1	67.9	122.2	148.8	142.2	0.2	580.5	285.4	35.1	0.3	4.5	3. Technicians and associate professionals		
4. เสมียน	1,474.2	2.7	36.0	67.9	151.9	203.7	141.4	1.1	555.2	262.0	46.8	0.3	5.2	4. Clerks		
5. พนักงานบริการและพนักงานในร้านค้า และตลาด	6,822.9	152.3	1,676.3	1,212.1	1,303.3	1,039.8	342.4	1.5	605.3	386.0	73.1	6.2	24.6	5. Service workers and shop and market sales workers		
6. ผู้ปฏิบัติงานที่มีฝีมือในด้านเกษตร และการประมง	12,170.5	523.2	5,248.4	3,226.8	1,690.5	954.4	181.8	2.7	136.3	162.8	35.1	5.5	3.2	6. Skilled agricultural and fishery workers		
7. ผู้ปฏิบัติงานด้านความสามารถทางฝีมือ และธุรกิจการค้าที่เกี่ยวข้อง	4,929.8	142.9	1,364.9	1,461.4	917.1	462.2	206.8	0.9	101.5	240.4	13.3	9.5	8.8	7. Craft and related trades workers		
8. ผู้ปฏิบัติการโรงงานและเครื่องจักร และผู้ปฏิบัติงานด้านการประกอบ	3,103.6	33.3	555.1	813.4	815.7	507.8	147.8	0.4	56.7	155.3	5.0	2.2	11.0	8. Plant and machine operators and assemblers		
9. อาชีพพื้นฐานต่างๆ ในด้านการขาย และการให้บริการ	4,729.1	229.6	1,465.5	1,559.1	836.1	421.7	86.1	0.2	40.1	64.7	5.8	5.4	14.8	9. Elementary occupations		
10. คนงานซึ่งมิได้จำแนกไว้ในหมวดอื่น	14.9	-	-	-	1.7	2.0	0.7	-	8.2	1.3	0.1	-	1.1	10. Workers not classifiable by occupation		

U/ รวมอาชีพระยะสั้น Including Short Course Vocational

ตารางที่ 4 จำนวนผู้จ้างทำ อัมเขตนระดับการศึกษาที่สำเร็จ อาชีพ และเพศ ทั้งราชอาณาจักร

TABLE 4 EMPLOYED PERSONS BY LEVEL OF EDUCATIONAL ATTAINMENT, OCCUPATION AND SEX, WHOLE KINGDOM

อาชีพ	รวม	ไม่มีการศึกษา	ต่ำกว่าระดับศึกษา	มัธยมศึกษาตอนปลาย					อุดมศึกษา					ไม่ทราบ	อื่นๆ	ไม่ทราบ	OCCUPATION
				Elementary	Less than Elementary	Upper Secondary Level		Higher Level			Others						
						None	Elementary	Lower Secondary	General Academic	Vocational		Teacher Training	Academic				
ชาย	20,492.9	455.1	5,571.8	4,950.7	3,614.0	2,210.4	825.1	6.9	1,474.1	1,044.2	276.4	16.4	47.7	MALE			
1. ผู้ปฏิบัติงานนายจ้างราชการระดับอาวุโสและผู้จัดการ	910.3	5.1	158.4	117.3	110.1	121.9	31.5	1.7	262.7	65.9	30.0	0.2	5.5	1. Legislators, senior officials and managers			
2. ผู้ประกอบวิชาชีพด้านต่างๆ	628.5	0.0	3.1	8.1	6.3	10.5	4.3	0.3	367.4	65.6	162.9	-	-	2. Professionals			
3. ผู้ประกอบวิชาชีพด้านเทคนิคหลากหลายและอาชีพที่เกี่ยวข้อง	703.6	1.5	28.8	23.4	66.6	74.0	88.1	0.1	239.9	164.0	15.0	0.1	2.0	3. Technicians and associate professionals			
4. เสรียน	455.3	0.5	15.0	33.7	70.0	84.9	48.9	0.8	123.4	68.2	8.2	0.1	1.6	4. Clerks			
5. พนักงานบริการและพนักงานในร้านค้าและตลาด	2,609.7	45.8	538.1	467.0	576.4	421.2	165.1	0.7	253.9	167.3	19.1	2.8	12.4	5. Service workers and shop and market sales workers			
6. ผู้ปฏิบัติงานที่มีชื่อในด้านเกษตรและการประมง	6,958.2	226.8	2,846.7	1,853.3	1,068.1	591.0	142.8	2.1	79.6	121.2	21.1	3.6	1.9	6. Skilled agricultural and fishery workers			
7. ผู้ปฏิบัติงานด้านความงามทางผิวและธุรกิจการตัดเย็บ	3,466.4	72.7	862.7	1,010.3	685.0	321.7	185.8	0.6	78.4	225.4	11.2	4.8	7.8	7. Craft and related trades workers			
8. ผู้ปฏิบัติการโรงงานและเครื่องจักรและปฏิบัติการด้านประกอบ	2,255.3	21.0	450.1	587.0	564.8	343.6	109.9	0.3	44.0	121.7	4.4	0.9	7.7	8. Plant and machine operators and assemblers			
9. อาชีพพื้นฐานต่างๆ ในด้านการขายและการให้บริการ	2,437.3	81.7	669.0	850.6	465.6	240.2	48.1	0.2	21.5	43.7	4.5	4.0	8.4	9. Elementary occupations			
10. คนงานซึ่งมิได้จำแนกไว้ในหมวดอื่น	8.4	-	-	-	1.2	1.5	0.7	-	3.5	1.1	-	-	0.5	10. Workers not classifiable by occupation			
หญิง	17,022.1	645.1	5,062.9	3,615.0	2,369.0	1,710.0	485.3	2.7	1,814.4	794.4	475.8	14.6	32.8	FEMALE			
1. ผู้ปฏิบัติงานนายจ้างราชการระดับอาวุโสและผู้จัดการ	319.7	5.1	53.7	28.7	18.5	37.8	16.5	-	132.0	19.0	7.5	-	0.8	1. Legislators, senior officials and managers			
2. ผู้ประกอบวิชาชีพด้านต่างๆ	947.6	0.2	2.3	3.0	9.5	10.0	9.0	0.6	442.5	130.3	337.4	1.4	1.3	2. Professionals			
3. ผู้ประกอบวิชาชีพด้านเทคนิคหลากหลายและอาชีพที่เกี่ยวข้อง	760.4	4.3	42.3	44.4	55.6	74.8	54.1	0.1	340.7	121.4	20.1	0.1	2.5	3. Technicians and associate professionals			
4. เสรียน	1,018.9	2.2	21.0	34.2	81.9	118.8	92.5	0.3	431.8	193.8	38.6	0.3	3.6	4. Clerks			
5. พนักงานบริการและพนักงานในร้านค้าและตลาด	4,153.2	106.4	1,138.3	745.1	726.9	618.7	177.3	0.8	351.5	218.7	54.0	3.4	12.2	5. Service workers and shop and market sales workers			
6. ผู้ปฏิบัติงานที่มีชื่อในด้านเกษตรและการประมง	5,212.3	296.4	2,401.6	1,373.5	622.4	363.4	39.0	0.6	56.7	41.5	14.0	1.9	1.3	6. Skilled agricultural and fishery workers			
7. ผู้ปฏิบัติงานด้านความงามทางผิวและธุรกิจการตัดเย็บ	1,463.4	70.2	502.2	451.1	232.2	140.5	21.0	0.3	23.1	15.0	2.1	4.8	1.0	7. Craft and related trades workers			
8. ผู้ปฏิบัติการโรงงานและเครื่องจักรและปฏิบัติการด้านประกอบ	848.3	12.3	105.0	226.5	250.9	164.1	37.9	0.1	12.7	33.5	0.7	1.3	3.3	8. Plant and machine operators and assemblers			
9. อาชีพพื้นฐานต่างๆ ในด้านการขายและการให้บริการ	2,291.8	147.9	796.5	708.6	370.6	181.4	38.0	-	18.7	21.0	1.3	1.4	6.4	9. Elementary occupations			
10. คนงานซึ่งมิได้จำแนกไว้ในหมวดอื่น	6.5	-	-	-	0.5	0.6	-	-	4.7	0.1	0.1	-	0.5	10. Workers not classifiable by occupation			

รวมอาชีพระยะสั้น / Including Short Course Vocational

หน่วยนับพัน : in Thousands

ตารางที่ 5 จำนวนผู้จ้างทำ จำแนกตามระดับการศึกษาที่สำเร็จ อุตสาหกรรม และเพศ ทั้งราชอาณาจักร
TABLE 5 EMPLOYED PERSONS BY LEVEL OF EDUCATIONAL ATTAINMENT, INDUSTRY AND SEX, WHOLE KINGDOM

อุตสาหกรรม	มัธยมศึกษาตอนปลาย										รวม	ไม่มี การศึกษา	ต่ำกว่า ประถมศึกษา	ประถมศึกษา ศึกษา	มัธยมศึกษา ตอนต้น	มัธยมศึกษาตอนต้น			อุดมศึกษา			รวม	อุตสาหกรรม	INDUSTRY						
	สายสามัญ		สายวิชาชีพ		Higher Level			Upper Secondary Level								สายวิชา- การศึกษา	สายวิชา- การศึกษาศึกษา	สายวิชา- การศึกษาศึกษา	สายวิชา- การศึกษาศึกษา	สายวิชา- การศึกษาศึกษา	สายวิชา- การศึกษาศึกษา				สายวิชา- การศึกษาศึกษา	สายวิชา- การศึกษาศึกษา	สายวิชา- การศึกษาศึกษา	สายวิชา- การศึกษาศึกษา	สายวิชา- การศึกษาศึกษา	สายวิชา- การศึกษาศึกษา
	General/ Academic	Vocational	Teacher Training	Academic	Teacher Training	Technical Education	Others	Unknown	Others	Unknown																				
ยอดรวม	37,515.0	1,100.2	10,634.8	8,565.7	5,983.0	3,920.4	1,310.4	9.6	3,288.5	1,838.6	752.3	31.0	80.6	31.0	80.6	TOTAL														
1. เกษตรกรรม การค้าสัตว์และการป่าไม้	12,949.5	573.4	5,486.9	3,508.8	1,799.8	1,010.7	191.9	3.6	152.1	178.3	34.1	6.1	3.8	6.1	3.8	1. Agriculture, hunting and forestry														
2. การประมง	461.6	15.1	180.0	140.3	59.1	31.8	11.4	0.7	13.0	8.5	1.5	-	0.4	-	0.4	2. Fishing														
3. การทำเหมืองแร่ และเหมืองหิน	43.7	0.7	7.0	12.0	3.6	4.9	2.3	-	8.0	4.3	-	-	0.8	-	0.8	3. Mining and quarrying														
4. การผลิต	5,480.0	148.2	1,094.6	1,377.6	1,146.4	719.6	251.4	0.9	359.2	330.2	22.5	10.4	19.1	10.4	19.1	4. Manufacturing														
5. การไฟฟ้า ก๊าซ และการประปา	98.4	-	9.9	7.0	10.6	17.6	5.7	-	24.0	22.5	1.1	-	0.1	-	0.1	5. Electricity, gas and water supply														
5. การก่อสร้าง	2,777.1	80.7	847.6	939.4	469.8	1,655.6	68.8	0.3	92.3	99.8	5.5	3.4	3.9	3.4	3.9	6. Construction														
7. การขายส่ง การขายปลีก การซ่อมแซมยานยนต์ รถจักรยานยนต์ ของใช้ส่วนบุคคล และของใช้ในครัวเรือน	6,370.3	142.8	1,432.6	1,205.3	1,201.1	874.1	326.5	1.4	701.5	416.5	47.6	3.6	17.3	3.6	17.3	7. Wholesale and retail trade, repair of motor vehicles motorcycles and personal and household goods														
8. โรงแรม และภัตตาคาร	2,650.1	73.4	689.7	595.0	528.4	329.2	123.8	0.5	148.0	123.7	18.9	3.0	16.4	3.0	16.4	8. Hotel and restaurants														
9. การขนส่ง สถานที่เก็บสินค้า และการคมนาคม	1,148.2	6.7	260.6	228.8	219.2	138.1	59.2	-	143.6	77.1	9.5	0.2	3.1	0.2	3.1	9. Transport, storage and communication														
10. การเป็นสื่อกลางทางการเงิน	360.3	-	8.6	12.5	12.8	25.6	23.2	-	227.0	42.4	6.9	-	1.3	-	1.3	10. Financial intermediation														
11. กิจกรรมด้านอสังหาริมทรัพย์ การให้เช่า และกิจกรรมทางธุรกิจ	746.6	12.3	119.6	119.0	94.8	73.1	35.7	0.4	222.1	56.1	10.2	-	3.2	-	3.2	11. Real estate, renting and business activities														
12. การบริหารราชการ และการป้องกันประเทศ	1,452.4	2.8	105.5	85.0	156.1	196.0	125.2	0.8	536.2	194.8	50.0	-	2.2	-	2.2	12. Public administration and defence, compulsory social security														
รวมทั้งการประกันสังคมภาคบังคับ																														
13. การศึกษา	1,218.5	2.0	52.9	41.5	35.3	55.8	17.4	0.9	435.1	67.8	507.2	1.6	1.2	1.6	1.2	13. Education														
14. งานด้านสุขภาพและงานสังคมสงเคราะห์	676.3	4.0	55.7	42.6	55.3	128.2	31.1	0.1	152.7	175.1	29.0	1.9	0.7	1.9	0.7	14. Health and social work														
15. กิจกรรมด้านบริการชุมชน สังคม และบริการอาสาสมัครอื่น ๆ	823.5	10.4	191.5	190.6	158.7	130.5	31.6	0.1	59.9	38.3	8.1	0.5	3.3	0.5	3.3	15. Other community, social and personal service activity														
16. ลูกจ้างในครัวเรือนส่วนบุคคล	237.0	27.9	91.2	62.2	29.0	18.0	3.1	-	1.5	1.4	0.1	0.3	2.3	0.3	2.3	16. Private households with employed persons														
17. องค์การระหว่างประเทศและองค์กรต่างประเทศ อื่นๆ และสมาชิก	1.2	-	-	0.3	-	-	-	-	0.9	-	-	-	-	-	-	-	17. Extra-territorial organizations and bodies													
18. ไม่ทราบ	20.5	-	1.0	-	3.0	1.4	2.1	-	9.5	1.9	0.1	-	1.6	-	1.6	18. Unknown														

L/ รวมอาชีพระดับสั้น / Including Short Course Vocational

ตารางที่ 5 จำนวนผู้รับเข้าศึกษาตามระดับการศึกษาที่รับรองอุตสาหกรรมและเพศ ทั้งราชอาณาจักร

TABLE 5 EMPLOYED PERSONS BY LEVEL OF EDUCATIONAL ATTAINMENT, INDUSTRY AND SEX, WHOLE KINGDOM

อุตสาหกรรม	มัธยมศึกษาตอนปลาย														อุตสาหกรรม					
	รวม	ไม่การศึกษา	ต่ำกว่าประถมศึกษา	ประถมศึกษา	มัธยมศึกษาตอนต้น	Upper/Secondary Level				Higher Level				อื่นๆ		ไม่ทราบ	INDUSTRY			
						None	Elementary	Lower Secondary	Elementary	General/Academic	Vocational	Teacher Training	Academic					Technical Education	Higher Education	Teacher Training
20,092.9	455.1	5,571.8	4,950.7	3,614.0	2,210.4	825.1	6.9	1,474.1	1,044.2	276.4	16.4	47.7								
1. เกษตรกรรม การทำสัตว์ และการป่าไม้	7,377.9	244.4	2,951.5	2,023.3	1,133.0	628.1	3.0	89.4	129.0	21.6	4.2	1.9	1.9	1. Agriculture, hunting and forestry						
2. การประมง	347.1	10.8	126.8	109.2	50.5	21.5	10.9	0.7	9.1	6.7	-	0.4	0.4	2. Fishing						
3. การทำเหมืองแร่และเหมืองหิน	34.1	0.4	34.1	9.0	3.4	4.8	1.2	-	6.3	2.9	-	-	-	3. Mining and quarrying						
4. การผลิต	2,594.3	52.5	446.3	624.1	577.2	341.9	147.1	0.6	168.9	212.2	4.4	10.6	10.6	4. Manufacturing						
5. การไฟฟ้า ก๊าซ และการประปา	78.2	-	7.0	6.0	9.1	15.9	5.2	-	15.2	19.5	0.3	-	0.1	5. Electricity, gas and water supply						
6. การก่อสร้าง	2,324.0	53.4	703.7	790.4	407.3	147.0	61.9	0.3	66.3	83.3	2.8	3.8	3.8	6. Construction						
7. การขนส่ง การขายปลีก การซ่อมแซมยานยนต์ รถจักรยานยนต์ ของใช้ส่วนบุคคล และของใช้ในชีวิตประจำวัน	3,289.9	56.4	615.0	698.5	693.9	468.7	194.3	0.7	300.3	227.0	2.1	11.9	11.9	7. Wholesale and retail trade, repair of motor vehicles motorcycles and personal and household goods						
8. โรงแรมและภัตตาคาร	948.6	20.5	195.0	210.9	224.8	133.2	42.4	0.4	55.0	48.2	1.7	8.5	8.5	8. Hotel and restaurants						
9. การขนส่ง โทรคมนาคมที่เดินเท้าและการคมนาคม	976.5	6.6	240.8	215.1	201.5	115.7	52.6	-	73.0	63.1	0.2	2.9	2.9	9. Transport, storage and communication						
10. การเป็นสื่อกลางทางการเงิน	149.9	-	5.1	7.6	7.5	12.9	9.1	-	82.9	21.1	3.2	-	0.7	10. Financial intermediation						
11. กิจกรรมด้านอสังหาริมทรัพย์ การไฟฟ้า และกิจกรรมทางธุรกิจ	408.0	2.9	58.5	72.6	64.0	38.8	20.2	0.4	115.3	29.6	-	3.0	3.0	11. Real estate, renting and business activities						
12. การบริหารราชการ และการป้องกันประเทศ รวมทั้งการประกันสังคมบางส่วน	931.7	1.8	86.2	67.7	135.7	155.5	98.5	0.5	247.6	112.6	-	1.3	1.3	12. Public administration and defence, compulsory social security						
13. การศึกษา	485.5	0.2	24.0	24.6	20.6	28.5	6.0	0.3	174.1	35.5	-	-	-	13. Education						
14. งานด้านสุขภาพและงานสังคมสงเคราะห์	158.0	0.9	12.1	7.6	15.6	37.3	11.8	-	38.1	32.1	0.8	0.4	0.4	14. Health and social work						
15. กิจกรรมด้านบริการชุมชน สังคมและการบริการส่วนบุคคลอื่นๆ	351.1	3.0	85.0	78.4	62.8	55.7	14.4	0.1	28.2	19.0	0.1	0.8	0.8	15. Other community, social and personal service activity						
16. ธุรกิจไม่รวมในส่วนบุคคล	27.5	1.5	9.1	5.7	5.1	4.2	0.0	-	0.7	0.8	-	0.3	0.3	16. Private households with employed persons						
17. องค์การระหว่างประเทศขององค์กรต่างประเทศอื่นๆ และสมาชิก	-	-	-	-	-	-	-	-	-	-	-	-	-	17. Extra-territorial organizations and bodies						
18. ไม่ทราบ	10.7	-	0.5	-	2.1	0.9	1.1	-	3.7	1.9	-	0.5	0.5	18. Unknown						
รวม	17,022.1	645.1	5,062.9	3,615.0	2,369.0	1,710.0	485.3	2.7	1,814.4	794.4	14.6	32.8	32.8	FEMALE						
1. เกษตรกรรม การทำสัตว์ และการป่าไม้	5,571.6	329.1	2,535.4	1,485.5	666.8	382.6	43.3	0.6	62.7	49.3	1.9	1.8	1.8	1. Agriculture, hunting and forestry						
2. การประมง	114.5	4.3	53.2	31.1	8.6	10.3	0.5	-	3.9	1.9	0.8	-	-	2. Fishing						
3. การทำเหมืองแร่และเหมืองหิน	9.6	0.3	1.6	3.1	0.2	0.2	1.2	-	1.7	1.4	-	-	-	3. Mining and quarrying						
4. การผลิต	2,885.7	95.7	648.3	753.5	569.2	377.8	104.3	0.3	190.3	118.0	6.0	8.6	8.6	4. Manufacturing						
5. การไฟฟ้า ก๊าซ และการประปา	20.2	-	2.8	1.0	1.5	1.8	0.5	-	8.8	3.0	-	-	-	5. Electricity, gas and water supply						
6. การก่อสร้าง	453.1	27.2	143.9	149.0	62.5	18.6	7.0	-	26.0	16.5	1.7	0.6	0.1	6. Construction						
7. การขนส่ง การขายปลีก การซ่อมแซมยานยนต์ รถจักรยานยนต์ ของใช้ส่วนบุคคล และของใช้ในชีวิตประจำวัน	3,080.4	86.4	817.5	506.9	507.2	405.5	132.2	0.8	401.3	189.6	1.4	5.3	5.3	7. Wholesale and retail trade, repair of motor vehicles motorcycles and personal and household goods						
8. โรงแรมและภัตตาคาร	1,701.5	52.9	494.7	384.1	303.5	196.0	81.4	0.1	93.0	75.5	1.3	8.0	8.0	8. Hotel and restaurants						
9. การขนส่ง โทรคมนาคมที่เดินเท้าและการคมนาคม	171.7	0.2	19.8	13.7	17.7	22.5	6.6	-	72.6	14.0	4.4	0.2	0.2	9. Transport, storage and communication						
10. การเป็นสื่อกลางทางการเงิน	210.3	-	3.5	4.9	5.3	12.7	14.1	-	144.1	21.4	3.8	-	0.6	10. Financial intermediation						
11. กิจกรรมด้านอสังหาริมทรัพย์ การไฟฟ้า และกิจกรรมทางธุรกิจ	338.5	9.4	61.1	46.4	30.8	34.4	15.6	-	106.8	26.6	7.4	-	0.3	11. Real estate, renting and business activities						
12. การบริหารราชการ และการป้องกันประเทศ รวมทั้งการประกันสังคมบางส่วน	520.7	1.0	19.3	15.3	20.4	40.5	26.7	0.2	288.6	82.2	-	0.9	0.9	12. Public administration and defence, compulsory social security						
13. การศึกษา	732.9	1.8	29.0	16.9	14.7	27.3	11.4	0.6	260.9	32.2	1.6	1.2	1.2	13. Education						
14. งานด้านสุขภาพและงานสังคมสงเคราะห์	518.4	3.0	43.5	35.0	39.8	90.9	19.3	0.1	114.6	143.0	27.8	1.1	0.4	14. Health and social work						
15. กิจกรรมด้านบริการชุมชน สังคมและการบริการส่วนบุคคลอื่นๆ	472.4	7.5	106.5	112.2	95.9	74.9	17.2	-	31.7	19.4	4.4	0.4	2.4	15. Other community, social and personal service activity						
16. ธุรกิจไม่รวมในส่วนบุคคล	209.5	26.4	82.1	56.5	23.9	13.8	3.1	-	0.8	0.5	0.1	0.3	2.0	16. Private households with employed persons						
17. องค์การระหว่างประเทศขององค์กรต่างประเทศอื่นๆ และสมาชิก	1.2	-	-	0.3	-	-	-	-	0.9	-	-	-	-	17. Extra-territorial organizations and bodies						
18. ไม่ทราบ	9.9	-	0.5	-	0.9	0.5	1.0	-	5.8	-	-	1.0	1.0	18. Unknown						

รวมค่าประมาณ - / Including Short Course Vocational

ตารางที่ 6 จำนวนผู้มีงานทำ จำแนกตามสถานภาพทำงาน อาชีพ และเพศ ทั้งราชอาณาจักร
TABLE 6 EMPLOYED PERSONS BY WORK STATUS, OCCUPATION AND SEX, WHOLE KINGDOM

ไตรมาสที่ 2:2553 : Quarter 2/2010

หน่วยเป็นพัน : In Thousands

อาชีพ	สถานภาพการทำงาน Work Status						การรวมกลุ่ม Members of Producers' Cooperatives	OCCUPATION
	รวม Total	นายจ้าง Employer	ลูกจ้างรัฐบาล Government Employee	ลูกจ้างเอกชน Private Employee	ทำงานส่วนตัว Own Account Worker	ช่วยธุรกิจ ครอบครัว Unpaid Family Worker		
ยอดรวม	37,515.0	1,062.0	3,549.3	13,467.2	11,958.6	7,406.4	71.5	TOTAL
1. ผู้ปฏิบัติงานนายจ้างราชการระดับอาวุโส และผู้จัดการ	1,230.0	519.7	336.0	218.8	145.6	7.0	3.0	1. Legislators, senior officials and managers
2. ผู้ประกอบวิชาชีพขั้นต่างๆ	1,576.1	6.4	1,135.6	385.1	42.6	6.4	-	2. Professionals
3. ผู้ประกอบวิชาชีพด้านเทคนิคสาขาต่างๆ และอาชีพที่เกี่ยวข้อง	1,463.9	13.6	405.0	891.6	118.5	34.9	0.5	3. Technicians and associate professionals
4. เสมียน	1,474.2	1.6	596.0	806.5	20.1	49.8	0.2	4. Clerks
5. พนักงานบริการและพนักงานในร้านค้า และตลาด	6,822.9	167.2	349.9	1,422.7	3,019.0	1,860.3	3.9	5. Service workers and shop and market sales workers
6. ผู้ปฏิบัติงานที่มีฝีมือในด้านการเกษตร และการประมง	12,170.5	153.3	79.5	1,042.9	6,208.6	4,684.7	1.5	6. Skilled agricultural and fishery workers
7. ผู้ปฏิบัติงานด้านความสามารถทางฝีมือ และธุรกิจการค้าที่เกี่ยวข้อง	4,929.8	160.4	117.8	3,203.8	1,040.2	358.7	49.0	7. Craft and related trades workers
8. ผู้ปฏิบัติการโรงงานและเครื่องจักร และผู้ปฏิบัติงานด้านการประกอบ	3,103.6	28.5	145.3	2,164.4	694.2	68.8	2.4	8. Plant and machine operators and assemblers
9. อาชีพพื้นฐานต่างๆ ในด้านกรขาย และการให้บริการ	4,729.1	11.4	382.0	3,319.7	669.3	335.6	11.1	9. Elementary occupations
10. คนงานซึ่งมิได้จำแนกไว้ในหมวดอื่น	14.9	-	2.2	11.8	0.5	0.5	-	10. Workers not classifiable by occupation

ตารางที่ 6 จำนวนผู้มีงานทำ จำแนกตามสถานภาพทำงาน อาชีพ และเพศ ทั้งราชอาณาจักร
TABLE 6 EMPLOYED PERSONS BY WORK STATUS, OCCUPATION AND SEX, WHOLE KINGDOM

หน่วยเป็นพัน : In Thousands

ไตรมาสที่ 2/2553 : Quarter 2/2010

อาชีพ	สถานภาพการทำงาน Work Status							OCCUPATION
	รวม	นายจ้าง	ลูกจ้างรัฐบาล	ลูกจ้างเอกชน	ทำงานส่วนตัว	ช่วยเหลือครอบครัว	การรวมกลุ่ม	
	Total	Employer	Government Employee	Private Employee	Own Account Worker	Unpaid Family Worker	Members of Producers' Cooperatives	
ชาย	20,492.9	811.2	1,875.4	7,606.3	7,383.8	2,759.7	56.6	MALE
1. ผู้มีลูกถูกหมาย ข้าราชการระดับอาวุโสและผู้จัดการ	910.3	419.3	283.6	125.3	77.6	1.6	3.0	1. Legislators, senior officials and managers
2. ผู้ประกอบวิชาชีพชั้นต่างๆ	628.5	5.2	417.4	173.4	28.8	3.6	-	2. Professionals
3. ผู้ประกอบวิชาชีพชั้นเทคนิคสาขาต่างๆ และอาชีพที่เกี่ยวข้อง	703.6	10.6	244.0	373.3	65.4	10.4	-	3. Technicians and associate professionals
4. เสมียน	455.3	0.7	180.4	251.9	12.3	9.9	0.0	4. Clerks
5. พนักงานบริการและพนักงานในร้านค้าและตลาด	2,669.7	96.4	170.5	601.8	1,102.7	697.2	1.2	5. Service workers and shop and market sales workers
6. ผู้ปฏิบัติงานที่มีฝีมือในด้านการเกษตรและกรประมง	6,958.2	96.9	56.7	622.4	4,464.9	1,716.5	0.8	6. Skilled agricultural and fishery workers
7. ผู้ปฏิบัติงานด้านความสามารถทางฝีมือและธุรกิจการค้าที่เกี่ยวข้อง	3,466.4	150.0	113.9	2,401.3	592.6	167.6	41.0	7. Craft and related trades workers
8. ผู้ปฏิบัติการโรงงานและเครื่องจักร และผู้ปฏิบัติงานด้านการประกอบอาชีพขั้นพื้นฐานต่างๆ ในด้านการขายและกรให้บริการ	2,255.3	25.2	141.9	1,391.5	652.2	43.0	1.5	8. Plant and machine operators and assemblers
9. อาชีพขั้นพื้นฐานต่างๆ ในด้านการขายและกรให้บริการ	2,437.3	6.9	266.1	1,658.3	387.3	109.6	9.2	9. Elementary occupations
10. คนงานซึ่งมิได้จำแนกไว้ในหมวดอื่น	8.4	-	0.9	7.1	-	0.5	-	10. Workers not classifiable by occupation
หญิง	17,022.1	250.8	1,673.9	5,860.9	4,574.8	4,646.7	14.9	TOTAL
1. ผู้มีลูกถูกหมาย ข้าราชการระดับอาวุโสและผู้จัดการ	319.7	100.4	52.4	93.5	68.1	5.4	-	1. Legislators, senior officials and managers
2. ผู้ประกอบวิชาชีพชั้นต่างๆ	947.6	1.2	718.2	211.6	13.8	2.8	-	2. Professionals
3. ผู้ประกอบวิชาชีพชั้นเทคนิคสาขาต่างๆ และอาชีพที่เกี่ยวข้อง	760.4	3.0	161.1	518.3	53.1	24.5	0.5	3. Technicians and associate professionals
4. เสมียน	1,018.9	0.9	415.6	554.6	7.8	39.9	0.2	4. Clerks
5. พนักงานบริการและพนักงานในร้านค้าและตลาด	4,153.2	70.8	179.4	820.9	1,916.3	1,163.1	2.7	5. Service workers and shop and market sales workers
6. ผู้ปฏิบัติงานที่มีฝีมือในด้านการเกษตรและกรประมง	5,212.3	56.4	22.8	420.5	1,743.7	2,968.2	0.7	6. Skilled agricultural and fishery workers
7. ผู้ปฏิบัติงานด้านความสามารถทางฝีมือและธุรกิจการค้าที่เกี่ยวข้อง	1,463.4	10.4	3.8	802.5	447.7	191.1	8.0	7. Craft and related trades workers
8. ผู้ปฏิบัติการโรงงานและเครื่องจักร และผู้ปฏิบัติงานด้านการประกอบอาชีพขั้นพื้นฐานต่างๆ ในด้านการขายและกรให้บริการ	848.3	3.3	3.5	772.9	41.9	25.8	0.9	8. Plant and machine operators and assemblers
9. อาชีพขั้นพื้นฐานต่างๆ ในด้านการขายและกรให้บริการ	2,291.8	4.4	115.9	1,661.5	282.0	226.0	2.0	9. Elementary occupations
10. คนงานซึ่งมิได้จำแนกไว้ในหมวดอื่น	6.5	-	1.2	4.8	0.5	-	-	10. Workers not classifiable by occupation

ตารางที่ 7 จำนวนผู้มีงานทำ จำแนกตามสถานภาพทำงาน อุตสาหกรรม และเพศ ทั้งราชอาณาจักร

TABLE 7 EMPLOYED PERSONS BY WORK STATUS, INDUSTRY AND SEX, WHOLE KINGDOM

ไตรมาสที่ 2/2553 : Quarter 2/2010

หน่วยเป็นพัน : In Thousands

อุตสาหกรรม	สถานภาพการทำงาน Work Status								INDUSTRY
	รวม	นายจ้าง	ลูกจ้างรัฐบาล	ลูกจ้างเอกชน	ทำงานส่วนตัว	ช่วยธุรกิจครอบครัว	การรวมกลุ่ม		
	Total	Employer	Government Employee	Private Employee	Own Account Worker	Unpaid Family Worker	Producers' Cooperatives		
ยอดรวม	37,515.0	1,062.0	3,549.3	13,467.2	11,958.6	7,406.4	71.5	71.5	TOTAL
1. เกษตรกรรม การล่าสัตว์ และการป่าไม้	12,949.5	244.7	102.7	1,996.0	6,007.7	4,596.9	1.5	1.5	1. Agriculture, hunting and forestry
2. การประมง	461.6	9.1	-	93.3	249.0	110.2	-	-	2. Fishing
3. การทำเหมืองแร่ และเหมืองหิน	43.7	1.3	-	40.8	0.8	0.7	0.1	0.1	3. Mining and quarrying
4. การผลิต	5,480.0	128.7	20.0	4,175.7	795.8	345.9	14.0	14.0	4. Manufacturing
5. การไฟฟ้า ก๊าซ และการประปา	98.4	-	89.3	9.1	-	-	-	-	5. Electricity, gas and water supply
5. การก่อสร้าง	2,777.1	234.0	52.5	2,216.3	135.1	94.4	44.9	44.9	6. Construction
7. การขายส่ง การขายปลีก การซ่อมยานยนต์ รถจักรยานยนต์ ของใช้ส่วนบุคคล และของใช้ในครัวเรือน	6,370.3	262.8	4.2	2,102.0	2,507.9	1,484.5	8.9	8.9	7. Wholesale and retail trade, repair of motor vehicles motorcycles and personal and household goods
8. โรงแรม และภัตตาคาร	2,650.1	84.4	1.7	718.1	1,186.6	659.4	0.0	0.0	8. Hotel and restaurants
9. การขนส่ง สถานที่เก็บสินค้า และการคมนาคม	1,148.2	26.0	126.7	424.9	551.5	18.3	0.8	0.8	9. Transport, storage and communication
10. การเป็นสื่อกลางทางการเงิน	360.3	2.2	65.0	281.6	8.7	2.5	0.2	0.2	10. Financial intermediation
11. กิจกรรมด้านอสังหาริมทรัพย์ การให้เช่า และกิจกรรมทางธุรกิจ	746.6	39.8	38.6	511.8	119.9	36.5	-	-	11. Real estate, renting and business activities
12. การบริหารราชการ และการป้องกันประเทศ	1,452.4	-	1,451.6	0.8	-	-	-	-	12. Public administration and defence, compulsory social security
รวมทั้งการประกันสังคมภาคบังคับ									
13. การศึกษา	1,218.5	2.9	1,013.9	192.6	7.3	1.7	-	-	13. Education
14. งานด้านสุขภาพ และงานสังคมสงเคราะห์	676.3	3.6	499.1	120.2	47.1	5.3	1.0	1.0	14. Health and social work
15. กิจกรรมด้านบริการชุมชน สังคม และการบริการส่วนบุคคลอื่น ๆ	823.5	22.2	83.6	327.1	340.9	49.8	-	-	15. Other community, social and personal service activity
16. ลูกจ้างในครัวเรือนส่วนบุคคล	237.0	-	-	237.0	-	-	-	-	16. Private households with employed persons
17. องค์การระหว่างประเทศและองค์การต่างประเทศ อื่นๆ และสมาชิก	1.2	-	-	1.2	-	-	-	-	17. Extra-territorial organizations and bodies
18. ไม่ทราบ	20.5	0.3	0.3	18.9	0.5	0.5	-	-	18. Unknown

ตารางที่ 7 จำนวนผู้จ้างทำ งานอุตสาหกรรม และเพศ ทั้งราชอาณาจักร
TABLE 7 EMPLOYED PERSONS BY WORK STATUS, INDUSTRY AND SEX, WHOLE KINGDOM

อุตสาหกรรม	สถานภาพการทำงาน Work Status						INDUSTRY
	รวม	นายจ้าง	รัฐวิสาหกิจ	Private Employee	Own Account Worker	จ้างครอบครัว Unpaid Family Worker	
ชาย	20,492.9	811.2	1,875.4	7,606.3	7,383.8	2,759.7	56.6
1. เกษตรกรรม การทำสวน การประมง และป่าไม้	7,377.9	171.3	73.5	1,137.1	4,304.9	1,690.4	0.8
2. การประมง	347.1	6.8	-	74.6	217.2	48.5	-
3. การทำเหมืองแร่ และหิน	34.1	1.2	-	31.8	0.8	0.3	-
4. การผลิต	2,594.3	98.0	12.5	2,407.6	342.2	128.3	5.7
5. การไฟฟ้า ก๊าซ และการประปา	78.2	-	72.0	6.2	-	-	-
6. การก่อสร้าง	2,324.0	22.4	1,837.2	1,837.2	130.2	47.1	42.7
7. การขนส่ง การขายปลีก การซ่อมแซมยานยนต์ รถจักรยานยนต์ ของใช้ส่วนบุคคล และของใช้ ในครัวเรือน	3,289.9	204.3	1.8	1,261.9	1,255.0	560.3	6.7
8. โรงแรม และภัตตาคาร	948.6	39.5	0.2	272.5	392.4	244.0	-
9. การขนส่ง สถานที่เก็บสินค้า และการคมนาคม	976.5	21.9	86.6	330.9	528.2	8.3	0.5
10. การเป็นสื่อกลางทางการเงิน	149.9	1.0	30.1	115.8	2.2	0.8	-
11. กิจกรรมด้านสาธารณูปโภค ก๊าซ ไฟฟ้า และกิจการบางธุรกิจ	408.0	28.2	18.2	263.0	85.3	13.4	-
12. การบริหารราชการ และการป้องกันประเทศ รวมทั้งการประกันสังคมภาคบังคับ	931.7	-	931.6	0.1	-	-	-
13. การศึกษา	485.5	1.0	42.60	53.3	4.0	1.2	-
14. งานด้านสุขภาพ และงานสังคมสงเคราะห์	158.0	2.4	124.4	21.9	6.8	2.2	0.3
15. กิจกรรมด้านบริการชุมชน สังคม และการบริการ ส่วนบุคคลอื่นๆ	351.1	11.3	55.6	154.9	114.7	14.6	-
16. ธุรกิจไม่ครัวเรือนส่วนบุคคล	27.5	-	-	27.5	-	-	-
17. องค์การระหว่างประเทศและองค์กรต่างประเทศ อื่นๆ และสมาชิก	-	-	-	-	-	-	-
18. ไม่ทราบ	10.7	0.3	-	9.9	-	0.5	-
หญิง	17,022.1	250.8	1,673.9	5,860.9	4,574.8	4,646.7	14.9
1. เกษตรกรรม การทำสวน การประมง และป่าไม้	5,571.6	73.5	29.2	858.9	1,702.8	2,906.6	0.7
2. การประมง	114.5	2.3	-	18.7	31.8	61.7	-
3. การทำเหมืองแร่ และหิน	9.6	0.1	-	9.0	-	0.4	0.1
4. การผลิต	2,885.7	30.6	7.6	2,168.0	453.6	217.6	8.3
5. การไฟฟ้า ก๊าซ และการประปา	20.2	-	17.3	2.9	-	-	-
6. การก่อสร้าง	453.1	10.0	9.6	379.1	4.8	47.3	2.3
7. การขนส่ง การขายปลีก การซ่อมแซมยานยนต์ รถจักรยานยนต์ ของใช้ส่วนบุคคล และของใช้ ในครัวเรือน	3,080.4	58.5	2.4	840.2	1,252.9	924.2	2.3
8. โรงแรม และภัตตาคาร	1,701.5	44.9	1.5	445.6	794.2	415.4	0.0
9. การขนส่ง สถานที่เก็บสินค้า และการคมนาคม	171.7	4.0	40.1	94.1	23.3	9.9	0.3
10. การเป็นสื่อกลางทางการเงิน	210.3	1.2	34.9	165.8	6.5	1.7	0.2
11. กิจกรรมด้านสาธารณูปโภค ก๊าซ ไฟฟ้า และกิจการบางธุรกิจ	338.5	11.6	20.5	248.7	34.6	23.1	-
12. การบริหารราชการ และการป้องกันประเทศ รวมทั้งการประกันสังคมภาคบังคับ	520.7	-	520.0	0.7	-	-	-
13. การศึกษา	732.9	1.9	587.8	139.3	3.3	0.5	-
14. งานด้านสุขภาพ และงานสังคมสงเคราะห์	518.4	1.3	374.7	98.3	40.3	3.2	0.7
15. กิจกรรมด้านบริการชุมชน สังคม และการบริการ ส่วนบุคคลอื่นๆ	472.4	11.0	28.0	172.1	226.2	35.2	-
16. ธุรกิจไม่ครัวเรือนส่วนบุคคล	209.5	-	-	209.5	-	-	-
17. องค์การระหว่างประเทศและองค์กรต่างประเทศ อื่นๆ และสมาชิก	1.2	-	-	1.2	-	-	-
18. ไม่ทราบ	9.9	-	0.3	9.0	0.5	-	-

ไตรมาสที่ 2:2553 : Quarter 2:2010

หน่วยนับเป็น : In Thousands

ตารางที่ 8 จำนวนผู้ปฏิบัติงาน จำนวนชั่วโมงทำงานต่อสัปดาห์ การมีเวลาเหลือพอและต้องการทำงานเพิ่มขึ้น และเพศ ทั้งราชอาณาจักร

TABLE 8 EMPLOYED PERSONS BY OCCUPATION, HOURS WORKED PER WEEK, AVAILABILITY FOR ADDITIONAL WORK AND SEX, WHOLE KINGDOM

ไตรมาสที่ 2:2553 : Quarter 2:2010

หน่วยเป็นพัน : In Thousands

จำนวนชั่วโมงทำงาน เพศ และ การมีเวลาเหลือพอ และต้องการทำงานเพิ่มขึ้น	อาชีพ Occupation										อาชีพอื่น ต่าง ๆ Elementary occupations	คนงานซึ่งมี ตำแหน่งที่ ใหม่คือ Not classifiable	TOTAL	HOURS WORKED, SEX AND AVAILABILITY FOR ADDITIONAL WORK
	รวม Legislators & Managers	วิชาชีพ ด้านต่าง ๆ Professional	วิชาชีพ ด้านเทคนิค Technicians	เสมียน Clerks	พนักงาน บริการ Service Workers	ด้านการเกษตร และประมง Agricultural & Fishery	ด้านความ สามารถทางฝีมือ Craft & related trades	ผู้ปฏิบัติงาน โรงงานเครื่องจักร Plant & Machine operators	อาชีพอื่น ต่าง ๆ Elementary occupations	คนงานซึ่งมี ตำแหน่งที่ ใหม่คือ Not classifiable				
ยอดรวม	37,515.0	1,230.0	1,576.1	1,463.9	1,474.2	6,822.9	12,170.5	4,929.8	3,103.6	4,729.1	14.9			
มี	815.7	8.2	20.3	11.6	8.3	70.1	427.7	82.8	29.9	156.8	-	Available		
ไม่มี	36,699.3	1,221.8	1,555.8	1,452.3	1,465.9	6,752.8	11,742.8	4,847.0	3,073.7	4,572.3	14.9	Not available		
มีงานประจำแต่ไม่ได้ทำงาน	823.3	19.4	74.5	9.1	5.7	54.7	552.2	42.7	28.9	36.1	-	With job not work		
มี	120.1	2.0	3.0	2.5	-	6.2	84.7	5.9	8.0	7.8	-	Available		
ไม่มี	703.2	17.4	71.5	6.5	5.7	48.5	467.6	36.7	20.9	28.3	-	Not available		
1-9 ชั่วโมง	292.2	12.0	8.7	3.1	0.8	11.8	200.5	13.7	3.5	38.2	-	1-9 hours		
มี	47.9	1.4	0.7	0.3	-	0.3	32.5	1.7	1.1	9.9	-	Available		
ไม่มี	244.3	10.6	7.9	2.8	0.8	11.4	168.0	12.0	2.4	28.3	-	Not available		
10-19 ชั่วโมง	1,172.7	21.5	61.7	20.9	3.5	100.8	737.3	68.8	29.8	128.4	-	10-19 hours		
มี	152.2	0.6	4.5	1.9	-	19.3	91.8	8.0	2.9	23.2	-	Available		
ไม่มี	1,020.5	20.9	57.2	19.0	3.5	81.5	645.5	60.8	26.8	105.2	-	Not available		
20-29 ชั่วโมง	2,854.4	54.9	128.5	36.8	45.8	234.1	1,796.7	195.3	76.1	286.3	-	20-29 hours		
มี	175.2	0.4	1.3	1.5	0.3	10.3	98.6	16.6	6.4	39.8	-	Available		
ไม่มี	2,679.2	54.4	127.2	35.3	45.5	223.8	1,698.2	178.7	69.7	246.5	-	Not available		
30-34 ชั่วโมง	1,803.2	44.9	56.4	36.3	22.3	198.9	995.0	165.9	64.5	219.0	-	30-34 hours		
มี	76.8	-	1.3	-	0.3	3.6	33.4	14.2	2.7	21.3	-	Available		
ไม่มี	1,726.4	44.9	55.2	36.3	22.1	195.2	961.6	151.7	61.8	197.6	-	Not available		
35-39 ชั่วโมง	3,671.9	159.3	500.9	210.9	307.1	453.1	1,381.5	226.1	124.6	306.2	2.2	35-39 hours		
มี	57.8	0.8	4.9	2.1	1.7	8.6	27.8	2.5	1.9	7.5	-	Available		
ไม่มี	3,614.0	158.5	496.0	208.9	305.5	444.5	1,353.7	223.6	122.7	298.7	2.2	Not available		
40-49 ชั่วโมง	13,746.6	486.7	603.0	824.6	832.4	2,024.8	3,501.2	2,202.2	1,392.6	1,866.4	12.6	40-49 hours		
มี	135.2	1.2	3.9	1.7	5.0	10.7	45.6	23.7	5.7	37.7	-	Available		
ไม่มี	13,611.3	485.5	599.0	822.9	827.5	2,014.1	3,455.6	2,178.5	1,386.9	1,828.7	12.6	Not available		
50 ชั่วโมงขึ้นไป	13,150.8	431.2	142.5	322.2	256.5	3,744.8	3,006.0	2,015.2	1,383.6	1,848.5	0.2	50 hours and over		
มี	50.4	1.7	0.7	1.6	1.1	11.0	13.4	10.2	1.1	9.6	-	Available		
ไม่มี	13,100.4	429.5	141.8	320.6	255.4	3,733.8	2,992.6	2,005.0	1,382.5	1,838.9	0.2	Not available		

ตารางที่ 8 จำนวนผู้จ้างงานที่ ดำเนินตามอาชีพ จำนวนชั่วโมงทำงานต่อสัปดาห์ การมีเวลาหยุดและต้องการทำงานเพิ่มขึ้น และเพศ ทั้งราชอาณาจักร
TABLE 8 EMPLOYED PERSONS BY OCCUPATION, HOURS WORKED PER WEEK, AVAILABILITY FOR ADDITIONAL WORK AND SEX , WHOLE KINGDOM

จำนวนชั่วโมงทำงาน และ การมีเวลาหยุด และต้องการทำงานเพิ่มขึ้น	รวม	อาชีพ Occupation										อชีพที่ ไม่ได้จำแนก ในหมวดอื่น	รวม	HOURS WORKED, SEX AND AVAILABILITY FOR ADDITIONAL WORK	TOTAL(MALE)
		Legislators & Managers	Professional	Technicians	Clerks	Service Workers	Agricultural & Fishery	Craft & related trades	Plant & Machine operators	Elementary occupations	Not classifiable				
ชาย	20,492.9	910.3	628.5	705.6	455.3	2,669.7	6,958.2	3,466.4	2,255.3	2,437.3	8.4	8.4	-	Available	
หญิง	494.0	6.6	9.1	6.1	1.8	22.6	280.1	60.6	25.6	81.7	-	-	-	Not available	
มีงานประจำแต่ไม่ได้ทำงาน	19,998.9	903.8	619.4	697.4	453.6	2,647.1	6,678.1	3,405.8	2,229.7	2,355.6	8.4	8.4	-	With job not work	
หญิง	489.0	15.6	30.7	4.7	0.6	13.0	353.0	29.5	23.9	18.0	-	-	-	Available	
1-9 ชั่วโมง	413.4	14.0	30.5	4.2	0.6	12.3	295.6	26.0	15.8	14.3	-	-	-	Not available	
หญิง	145.4	8.7	3.2	1.0	0.2	3.3	93.9	11.0	3.3	20.9	-	-	-	1-9 hours	
หญิง	34.0	1.4	-	0.2	0.2	0.2	22.8	1.2	1.1	7.2	-	-	-	Available	
หญิง	111.4	7.3	3.2	0.7	0.2	3.1	71.1	9.8	2.3	13.7	-	-	-	Not available	
10-19 ชั่วโมง	585.0	14.5	24.0	11.5	1.0	39.1	359.3	45.0	28.2	62.5	-	-	-	10-19 hours	
หญิง	88.6	0.3	3.6	1.8	-	9.6	53.0	6.5	2.7	11.1	-	-	-	Available	
หญิง	496.4	14.2	20.4	9.7	1.0	29.4	306.3	38.5	25.6	51.4	-	-	-	Not available	
20-29 ชั่วโมง	1,488.2	42.5	53.4	19.1	12.6	94.1	934.5	119.6	67.7	144.9	-	-	-	20-29 hours	
หญิง	94.0	0.4	0.9	0.9	0.3	1.8	52.3	11.1	6.4	20.0	-	-	-	Available	
หญิง	1,394.2	42.1	52.5	18.2	12.3	92.3	882.2	108.5	61.3	124.9	-	-	-	Not available	
30-34 ชั่วโมง	993.9	31.7	22.0	11.0	11.0	74.8	538.5	100.3	57.9	128.3	-	-	-	30-34 hours	
หญิง	52.9	-	0.9	-	-	1.5	25.1	11.3	2.5	11.6	-	-	-	Available	
หญิง	941.0	31.7	28.5	22.0	11.0	73.3	513.5	89.0	55.3	116.7	-	-	-	Not available	
35-39 ชั่วโมง	1,828.9	124.4	183.4	117.3	80.6	180.4	740.2	123.8	106.2	171.5	-	-	-	35-39 hours	
หญิง	33.4	0.5	2.9	1.7	-	1.7	20.5	1.8	1.9	2.4	-	-	-	Available	
หญิง	1,795.5	123.9	180.5	115.7	80.6	178.7	719.7	122.1	104.3	169.1	-	-	-	Not available	
40-49 ชั่วโมง	7,426.8	350.2	248.2	372.3	250.7	816.2	2,024.7	1,540.7	921.4	895.1	-	-	-	40-49 hours	
หญิง	83.7	0.7	0.4	0.3	0.7	5.1	38.2	17.4	2.7	18.3	-	-	-	Available	
หญิง	7,343.1	349.6	247.8	372.0	250.0	811.1	1,986.5	1,523.3	918.7	876.9	-	-	-	Not available	
50 ชั่วโมงขึ้นไป	7,535.7	322.7	56.2	155.7	98.6	1,448.9	1,914.3	1,496.5	1,046.6	996.0	-	-	-	50 hours and over	
หญิง	31.8	1.7	0.6	0.8	0.8	2.0	10.9	7.9	0.3	7.4	-	-	-	Available	
หญิง	7,503.9	321.0	56.0	154.9	97.8	1,447.0	1,903.4	1,488.7	1,046.3	988.6	-	-	-	Not available	
หญิง	17,022.1	319.7	947.6	760.4	1,018.9	4,153.2	5,212.3	1,463.4	848.3	2,291.8	6.5	6.5	-	TOTAL(FEMALE)	
หญิง	321.7	1.7	11.2	5.5	6.6	47.5	147.6	22.2	4.3	75.2	-	-	-	Available	
ไม่มี	16,700.4	318.0	936.4	754.9	1,012.4	4,105.7	5,064.7	1,441.2	844.0	2,216.7	-	-	-	Not available	
มีงานประจำแต่ไม่ได้ทำงาน	334.2	3.8	43.7	4.4	5.1	41.7	199.3	13.2	5.1	18.1	-	-	-	With job not work	
หญิง	44.5	0.3	2.8	2.1	-	5.5	27.3	2.4	4.1	4.1	-	-	-	Available	
หญิง	289.8	3.5	41.0	2.3	5.1	36.2	172.0	10.8	5.1	14.0	-	-	-	Not available	
1-9 ชั่วโมง	146.8	3.3	5.5	2.1	0.6	8.4	106.6	2.7	0.2	17.3	-	-	-	1-9 hours	
หญิง	13.9	0.1	0.7	0.1	-	0.1	9.7	0.5	0.0	2.7	-	-	-	Available	
หญิง	132.9	3.2	4.7	2.0	0.6	8.3	96.9	2.2	0.2	14.6	-	-	-	Not available	
10-19 ชั่วโมง	587.7	7.0	37.8	9.4	2.5	61.8	378.1	23.8	1.5	65.9	-	-	-	10-19 hours	
หญิง	63.6	0.3	0.9	0.1	-	9.7	38.8	1.5	0.3	12.1	-	-	-	Available	
หญิง	524.1	6.7	36.8	9.3	2.5	52.1	339.3	22.3	1.2	53.9	-	-	-	Not available	
20-29 ชั่วโมง	1,366.2	12.4	75.1	17.8	33.2	140.0	862.3	75.7	8.4	141.5	-	-	-	20-29 hours	
หญิง	81.2	-	0.4	0.7	-	8.5	46.3	5.6	-	19.9	-	-	-	Available	
หญิง	1,285.0	12.4	74.7	17.1	33.2	131.5	816.0	70.1	8.4	121.6	-	-	-	Not available	
30-34 ชั่วโมง	809.3	13.2	27.0	14.3	11.3	124.1	456.5	65.6	6.6	90.6	-	-	-	30-34 hours	
หญิง	23.8	-	0.4	-	0.3	2.1	8.3	2.9	0.2	9.7	-	-	-	Available	
หญิง	785.4	13.2	26.6	14.3	11.0	122.0	448.2	62.8	6.4	80.9	-	-	-	Not available	
35-39 ชั่วโมง	1,843.0	34.9	317.5	93.6	226.6	272.7	641.3	102.3	18.4	134.7	1.2	1.2	-	35-39 hours	
หญิง	24.4	0.4	2.0	0.4	1.7	6.9	7.3	0.7	-	5.1	-	-	-	Available	
หญิง	1,818.6	34.5	315.5	93.2	224.9	265.8	634.0	101.5	18.4	129.6	1.2	1.2	-	Not available	
40-49 ชั่วโมง	6,319.8	136.5	354.8	452.4	581.8	1,208.6	1,476.6	661.5	471.2	971.3	5.3	5.3	-	40-49 hours	
หญิง	51.6	0.6	3.5	1.4	4.4	5.6	7.4	6.3	3.0	19.5	-	-	-	Available	
หญิง	6,268.2	136.0	351.2	451.0	577.4	1,203.0	1,469.2	655.2	468.2	951.8	5.3	5.3	-	Not available	
50 ชั่วโมงขึ้นไป	5,615.1	108.5	86.4	166.5	157.9	2,295.9	1,091.7	518.7	337.0	852.6	-	-	-	50 hours and over	
หญิง	18.6	-	0.6	0.8	0.3	9.1	2.5	2.3	0.8	2.2	-	-	-	Available	
ไม่มี	5,596.5	108.5	85.8	165.7	157.6	2,286.8	1,089.2	516.3	336.2	850.3	-	-	-	Not available	

ไตรมาสที่ 2:2553 : Quarter 2:2010

หน่วยนับเป็น : in Thousands

ตารางที่ 9 จำนวนผู้จ้างทำ อื่นตามอุตสาหกรรม จำนวนชั่วโมงทำงานต่อสัปดาห์ การมีเวลาเหลือพอและต้องการทำงานเพิ่มขึ้น และเพศ ทั้งราชอาณาจักร
 TABLE 9 EMPLOYED PERSONS BY INDUSTRY, HOURS WORKED PER WEEK, AVAILABILITY FOR ADDITIONAL WORK AND SEX, WHOLE KINGDOM

ไตรมาสที่ 2:2553 : Quarter 2/2010

หน่วยนับพัน : In Thousands

จำนวนชั่วโมงทำงาน เพศ และ การมีเวลาเหลือพอ และต้องการทำงานเพิ่มขึ้น	รวม	อุตสาหกรรม Industry										รวม Hotels & Restaurants & Restaurants	การขนส่ง Transport & Commu- cation	HOURS WORKED, SEX AND AVAILABILITY FOR ADDITIONAL WORK
		เกษตรกรรม Agriculture	การประมง Fishing	เหมืองแร่ เหมืองหิน Mining & Quarrying	การผลิต Manufacturing	ไฟฟ้า ก๊าซ และประปา Electricity, Gas & Water supply	การก่อสร้าง Construction	การขายส่ง Wholesale & Retail trade	โรงแรม Hotels & Restaurants	การขนส่ง Transport & Commu- cation				
ชาย	20,492.9	7,377.9	347.1	34.1	2,594.3	78.2	2,324.0	3,289.9	948.6	976.5	TOTAL (MALE)	976.5	TOTAL (MALE)	
มี	494.0	310.8	16.6	-	30.8	-	47.2	34.3	6.8	18.8	Available	18.8	Available	
ไม่มี	19,998.9	7,067.0	330.5	34.1	2,563.6	78.2	2,276.8	3,255.6	941.8	957.7	Not available	957.7	Not available	
มีงานประจำแต่ไม่ได้ทำงาน	489.0	368.4	6.8	0.2	17.0	0.2	17.9	14.1	10.4	11.2	With job not work	11.2	With job not work	
มี	75.6	63.3	1.8	-	2.1	-	3.2	1.9	0.2	1.5	Available	1.5	Available	
ไม่มี	413.4	305.1	5.0	0.2	14.9	0.2	14.7	12.2	10.2	9.7	Not available	9.7	Not available	
1-9 ชั่วโมง	145.4	105.1	4.4	-	5.4	-	7.2	3.8	0.9	7.2	1-9 hours	7.2	1-9 hours	
มี	34.0	24.2	1.0	-	0.4	-	6.4	3.6	0.7	1.7	Available	1.7	Available	
ไม่มี	111.4	80.9	3.4	-	5.1	-	6.4	3.6	0.7	1.7	Not available	1.7	Not available	
10-19 ชั่วโมง	585.0	396.6	10.1	1.1	27.6	0.4	25.7	46.3	15.6	11.7	10-19 hours	11.7	10-19 hours	
มี	88.6	57.1	0.7	-	2.7	-	6.2	10.8	2.3	0.8	Available	0.8	Available	
ไม่มี	496.4	339.6	9.4	1.1	24.9	0.4	19.5	35.5	13.3	10.9	Not available	10.9	Not available	
20-29 ชั่วโมง	1,488.2	977.8	33.5	0.2	64.9	2.3	97.1	84.9	33.7	35.6	20-29 hours	35.6	20-29 hours	
มี	94.0	63.4	2.7	-	3.9	-	11.9	3.0	0.4	4.7	Available	4.7	Available	
ไม่มี	1,394.2	914.4	30.8	0.2	60.9	2.3	85.2	81.9	33.3	30.9	Not available	30.9	Not available	
30-34 ชั่วโมง	993.9	573.6	33.0	0.1	52.4	0.4	89.8	91.2	32.7	28.5	30-34 hours	28.5	30-34 hours	
มี	52.9	30.0	0.5	-	5.1	-	10.3	2.5	0.2	2.3	Available	2.3	Available	
ไม่มี	941.0	543.6	32.6	0.1	47.3	0.4	79.5	88.7	32.5	26.2	Not available	26.2	Not available	
35-39 ชั่วโมง	1,828.9	736.0	52.2	0.4	60.0	24.7	61.3	129.4	44.9	45.8	35-39 hours	45.8	35-39 hours	
มี	33.4	18.7	2.1	-	1.8	-	0.0	3.1	0.2	2.2	Available	2.2	Available	
ไม่มี	1,795.5	717.4	50.2	0.4	58.2	24.7	61.3	126.3	44.8	43.6	Not available	43.6	Not available	
40-49 ชั่วโมง	7,426.8	2,146.9	101.3	17.3	1,345.5	33.4	941.3	1,274.8	303.1	327.7	40-49 hours	327.7	40-49 hours	
มี	83.7	40.5	7.7	-	11.3	-	9.4	9.6	1.6	1.0	Available	1.0	Available	
ไม่มี	7,343.1	2,106.4	93.6	17.3	1,334.2	33.4	931.9	1,265.2	301.5	326.7	Not available	326.7	Not available	
50 ชั่วโมงขึ้นไป	7,535.7	2,073.6	105.8	14.7	1,021.6	16.7	1,083.7	1,645.4	507.2	508.8	50 hours and over	508.8	50 hours and over	
มี	31.8	13.8	0.2	-	3.5	-	5.5	3.2	1.7	0.8	Available	0.8	Available	
ไม่มี	7,503.9	2,059.8	105.6	14.7	1,018.1	16.7	1,078.3	1,642.2	505.5	508.1	Not available	508.1	Not available	
หญิง	17,022.1	5,571.6	114.5	9.6	2,885.7	20.2	453.1	3,080.4	1,701.5	171.7	TOTAL (FEMALE)	171.7	TOTAL (FEMALE)	
มี	321.7	185.4	1.5	-	29.7	0.1	9.5	29.1	22.4	3.2	Available	3.2	Available	
ไม่มี	16,700.4	5,386.3	113.1	9.6	2,856.0	20.1	443.6	3,051.3	1,679.2	168.4	Not available	168.4	Not available	
มีงานประจำแต่ไม่ได้ทำงาน	334.2	204.6	0.2	-	18.3	-	7.5	14.9	27.1	0.6	With job not work	0.6	With job not work	
มี	44.5	28.3	-	-	2.9	-	1.0	3.8	3.4	-	Available	-	Available	
ไม่มี	289.8	176.3	0.2	-	15.5	-	6.5	11.1	23.6	0.6	Not available	0.6	Not available	
1-9 ชั่วโมง	146.8	120.8	0.7	-	2.7	-	-	8.0	4.4	0.0	1-9 hours	0.0	1-9 hours	
มี	13.9	12.2	-	-	0.5	-	-	-	0.1	-	Available	-	Available	
ไม่มี	132.9	108.7	0.7	-	2.2	-	-	8.0	4.3	0.0	Not available	0.0	Not available	
10-19 ชั่วโมง	587.7	408.0	6.1	0.2	27.4	-	2.7	44.5	30.1	0.6	10-19 hours	0.6	10-19 hours	
มี	63.6	46.7	0.3	-	1.7	-	0.7	3.9	5.5	-	Available	-	Available	
ไม่มี	524.1	361.3	5.8	0.2	25.8	-	2.0	40.6	24.6	0.6	Not available	0.6	Not available	
20-29 ชั่วโมง	1,366.2	900.4	17.3	-	92.1	0.3	14.0	91.6	64.0	5.3	20-29 hours	5.3	20-29 hours	
มี	81.2	58.5	0.4	-	5.0	-	2.4	5.9	2.0	-	Available	-	Available	
ไม่มี	1,285.0	841.9	16.9	-	87.1	0.3	11.6	85.7	61.9	5.3	Not available	5.3	Not available	
30-34 ชั่วโมง	809.3	477.4	12.0	-	78.0	0.2	18.8	85.2	64.9	2.5	30-34 hours	2.5	30-34 hours	
มี	23.8	12.1	-	-	3.3	-	3.4	0.3	2.5	-	Available	-	Available	
ไม่มี	785.4	465.3	12.0	-	74.7	0.2	15.4	84.9	62.5	2.5	Not available	2.5	Not available	
35-39 ชั่วโมง	1,843.0	641.5	21.5	0.1	125.3	6.3	14.3	147.3	97.7	13.7	35-39 hours	13.7	35-39 hours	
มี	24.4	8.0	-	-	0.7	-	0.0	5.2	2.3	-	Available	-	Available	
ไม่มี	1,818.6	633.5	21.5	0.1	124.5	6.3	14.3	142.1	95.4	13.7	Not available	13.7	Not available	
40-49 ชั่วโมง	6,319.8	1,614.7	32.7	6.6	1,543.8	12.1	216.7	1,021.6	554.9	105.4	40-49 hours	105.4	40-49 hours	
มี	51.6	15.8	0.9	-	11.9	0.1	1.6	5.8	1.6	3.2	Available	3.2	Available	
ไม่มี	6,268.2	1,598.8	31.9	6.6	1,532.0	11.9	215.1	1,015.8	553.4	102.2	Not available	102.2	Not available	
50 ชั่วโมงขึ้นไป	5,615.1	1,204.3	24.0	2.7	998.0	1.3	179.1	1,667.3	858.4	43.6	50 hours and over	43.6	50 hours and over	
มี	18.6	3.8	-	-	3.9	-	0.4	4.2	4.9	-	Available	-	Available	
ไม่มี	5,596.5	1,200.5	24.0	2.7	994.2	1.3	178.7	1,663.1	853.5	43.6	Not available	43.6	Not available	

ตารางที่ 9 จำนวนผู้จ้างงาน จำนวนชั่วโมงทำงานต่อสัปดาห์ การมีเวลาเหลือและต้องการทำงานเพิ่มขึ้น และเพศ ทั้งราชอาณาจักร (ต่อ)
 TABLE 9 EMPLOYED PERSONS BY INDUSTRY, HOURS WORKED PER WEEK, AVAILABILITY FOR ADDITIONAL WORK AND SEX, WHOLE KINGDOM (Contd.)

จำนวนผู้จ้างงาน เพศ และ การมีเวลาเหลือ และต้องการทำงานเพิ่มขึ้น	อุตสาหกรรม (ต่อ) Industry (Contd.)										HOURS WORKED, SEX AND AVAILABILITY FOR ADDITIONAL WORK
	สื่อกลาง ทางการเงิน Financial Intermediation	อสังหาริมทรัพย์ และเช่า Real estate & Renting	บริหารราชการ และป้องกันประเทศ Public adminis- tration & Defence	การศึกษา Education	ด้านสุขภาพและ สังคมและอาชีพ Health & Social work	ชุมชน สังคม Other community & Social	ถึงถึงครัว- เรือนส่วนบุคคล Private households with employed persons	องค์กร ระหว่างประเทศ Extra-territorial organizations	ไม่ทราบ Unknown	TOTAL (MALE)	
ชาย	149.9	408.0	931.7	485.5	158.0	351.1	27.5	-	-	10.7	
มี	0.6	5.6	4.5	6.1	0.2	1.1	0.6	-	-	-	Available
ไม่มี	149.3	402.4	927.2	479.4	157.7	340.0	26.9	-	-	-	Not available
มีงานประจำแต่ไม่ได้ทำงาน	0.7	2.4	1.0	37.3	0.1	1.2	0.2	-	-	-	With job not work
มี	-	1.2	-	0.3	-	0.2	-	-	-	-	Available
ไม่มี	0.7	1.3	1.0	37.0	0.1	1.0	0.2	-	-	-	Not available
1-9 ชั่วโมง	-	0.9	5.6	3.4	0.3	1.2	-	-	-	-	1-9 hours
มี	-	-	1.3	-	0.2	0.2	-	-	-	-	Available
ไม่มี	-	0.9	4.3	3.4	0.1	1.0	-	-	-	-	Not available
10-19 ชั่วโมง	-	6.6	3.1	27.1	0.7	12.1	0.3	-	-	-	10-19 hours
มี	-	0.2	0.7	1.8	-	5.4	-	-	-	-	Available
ไม่มี	-	6.5	2.4	25.3	0.7	6.7	0.3	-	-	-	Not available
20-29 ชั่วโมง	3.1	9.4	50.1	60.6	3.2	30.5	1.2	-	-	-	20-29 hours
มี	0.1	0.8	0.4	0.0	-	2.4	0.2	-	-	-	Available
ไม่มี	3.0	8.6	49.7	60.6	3.2	28.1	1.0	-	-	-	Not available
30-34 ชั่วโมง	4.9	18.5	29.1	15.9	2.1	20.9	0.9	-	-	-	30-34 hours
มี	-	0.7	-	-	-	1.5	0.1	-	-	-	Available
ไม่มี	4.9	17.8	29.1	15.9	2.1	19.4	0.8	-	-	-	Not available
35-39 ชั่วโมง	24.4	23.7	389.4	157.2	47.2	31.5	0.7	-	-	0.0	35-39 hours
มี	-	1.6	0.5	3.0	-	0.3	-	-	-	-	Available
ไม่มี	24.4	22.2	388.9	154.2	47.2	31.2	0.7	-	-	0.0	Not available
40-49 ชั่วโมง	98.2	172.5	307.7	148.7	65.9	122.6	9.6	-	-	10.4	40-49 hours
มี	0.2	0.7	0.4	0.1	-	1.2	0.0	-	-	-	Available
ไม่มี	98.0	171.8	307.3	148.6	65.9	121.3	9.6	-	-	10.4	Not available
50 ชั่วโมงขึ้นไป	18.6	173.9	145.7	35.5	38.5	13.1	14.7	-	-	0.3	50 hours and over
มี	0.3	0.5	1.2	1.0	-	-	0.3	-	-	-	Available
ไม่มี	18.3	173.4	144.6	34.5	38.5	13.1	14.3	-	-	0.3	Not available
หญิง	210.3	338.5	520.7	732.9	518.4	472.4	209.5	1.2	9.9		
มี	1.0	1.3	4.7	10.9	5.1	13.2	4.5	-	-	-	Available
ไม่มี	209.3	337.2	516.1	722.0	513.2	459.2	204.9	1.2	9.9		
มีงานประจำแต่ไม่ได้ทำงาน	0.9	0.7	1.1	51.8	4.3	2.2	0.2	-	-	-	With job not work
มี	-	0.0	-	3.4	-	1.6	-	-	-	-	Available
ไม่มี	0.9	0.7	1.1	48.4	4.3	0.6	0.2	-	-	-	Not available
1-9 ชั่วโมง	0.3	0.6	0.5	4.9	1.4	1.7	0.6	-	-	-	1-9 hours
มี	-	-	0.0	-	-	0.8	0.3	-	-	-	Available
ไม่มี	0.3	0.6	0.4	4.9	1.3	1.0	0.3	-	-	-	Not available
10-19 ชั่วโมง	1.2	4.1	2.4	39.7	6.4	9.9	4.5	-	-	-	10-19 hours
มี	-	-	0.4	1.2	-	2.1	1.3	-	-	-	Available
ไม่มี	1.2	4.1	2.0	38.5	6.4	7.8	3.2	-	-	-	Not available
20-29 ชั่วโมง	7.8	6.5	38.1	77.0	14.7	23.5	13.7	-	-	-	20-29 hours
มี	-	0.1	-	1.2	1.0	2.9	1.9	-	-	-	Available
ไม่มี	7.8	6.4	38.1	75.8	13.8	20.6	11.8	-	-	-	Not available
30-34 ชั่วโมง	6.9	3.7	9.8	30.5	5.1	9.6	4.5	-	-	-	30-34 hours
มี	-	0.3	-	0.9	0.1	0.7	0.2	-	-	-	Available
ไม่มี	6.9	3.5	9.8	29.6	5.0	8.9	4.3	-	-	-	Not available
35-39 ชั่วโมง	28.9	20.5	275.0	265.4	140.0	36.3	9.3	-	-	-	35-39 hours
มี	-	-	2.3	2.0	0.1	3.7	0.0	-	-	-	Available
ไม่มี	28.9	20.5	272.7	263.4	139.9	32.6	9.3	-	-	-	Not available
40-49 ชั่วโมง	136.2	215.3	172.1	228.6	222.0	162.3	64.1	0.9	9.9		40-49 hours
มี	1.0	0.9	2.0	2.1	3.5	0.9	0.3	-	-	-	Available
ไม่มี	135.2	214.4	170.2	226.5	218.5	161.4	63.8	0.9	9.9		Not available
50 ชั่วโมงขึ้นไป	28.3	87.2	21.7	35.1	124.5	22.6	112.6	0.3	-	-	50 hours and over
มี	-	-	-	-	0.4	0.5	0.6	-	-	-	Available
ไม่มี	28.3	87.2	21.7	35.1	124.1	22.6	112.0	0.3	-	-	Not available

ตารางที่ 10 จำนวนผู้จ้างทำ จำนวนตามสถานภาพการทำงาน จำนวนชั่วโมงทำงานต่อสัปดาห์ การมีเวลาเหลือพอและต้องการทำงานเพิ่มขึ้นและเพศ ที่ราชอาณาจักร

TABLE 10 EMPLOYED PERSONS BY WORK STATUS, HOURS WORKED PER WEEK, AVAILABILITY FOR ADDITIONAL WORK AND SEX, WHOLE KINGDOM

ไตรมาสที่ 2/2553 : Quarter 2/2010

หน่วยเป็นพัน : In Thousands

จำนวนชั่วโมงทำงาน เพศ และ การมีเวลาเหลือพอ และต้องการทำงานเพิ่มขึ้น	สถานภาพการทำงาน Work Status										การรวมกลุ่ม Members of Producers' Cooperatives	HOURS WORKED, SEX AND AVAILABILITY FOR ADDITIONAL WORK	
	รวม Total	นายจ้าง Employer	ลูกจ้างรัฐบาล Government Employee	ลูกจ้างเอกชน Private Employee		ทำงานส่วนตัว Own Account Worker		ช่วยธุรกิจ ครอบครัว Unpaid Family Worker	การรวมกลุ่ม Members of Producers' Cooperatives	TOTAL			Available
				1,062.0	3,549.3	13,467.2	11,958.6						
ยอดรวม	37,515.0	1,062.0	3,549.3	13,467.2	11,958.6	7,406.4	71.5						
มี	815.7	9.7	26.5	306.6	309.9	161.8	1.3				Available		
ไม่มี	36,699.3	1,052.3	3,522.8	13,160.6	11,648.7	7,244.6	70.3				Not available		
มีงานประจำแต่ไม่ได้ทำงาน	823.3	34.9	91.6	121.5	573.5	0.9	0.9				With job not work		
มี	120.1	2.4	3.7	23.9	90.1	-	-				Available		
ไม่มี	703.2	32.5	87.9	97.6	483.5	0.9	0.9				Not available		
1-9 ชั่วโมง	292.2	16.9	13.7	55.1	106.1	100.4	-				1-9 hours		
มี	47.9	0.3	1.5	16.9	15.0	14.2	-				Available		
ไม่มี	244.3	16.6	12.2	38.2	91.1	86.2	-				Not available		
10-19 ชั่วโมง	1,172.7	37.0	65.7	245.7	418.1	406.0	0.3				10-19 hours		
มี	152.2	2.4	1.4	54.8	45.9	47.7	-				Available		
ไม่มี	1,020.5	34.6	64.3	190.9	372.1	358.3	0.3				Not available		
20-29 ชั่วโมง	2,854.4	49.2	237.3	544.8	1,149.3	869.9	3.9				20-29 hours		
มี	175.2	0.1	2.2	67.2	66.7	38.9	0.0				Available		
ไม่มี	2,679.2	49.1	235.1	477.6	1,082.6	831.0	3.8				Not available		
30-34 ชั่วโมง	1,803.2	39.9	88.9	479.6	662.6	529.7	2.5				30-34 hours		
มี	76.8	0.1	0.4	42.9	21.2	11.5	0.8				Available		
ไม่มี	1,726.4	39.9	88.5	436.8	641.4	518.2	1.7				Not available		
35-39 ชั่วโมง	3,671.9	41.4	1,425.5	387.7	1,054.2	761.4	1.7				35-39 hours		
มี	57.8	1.4	8.0	8.2	23.9	16.5	-				Available		
ไม่มี	3,614.0	40.0	1,417.5	379.5	1,030.4	745.0	1.7				Not available		
40-49 ชั่วโมง	13,746.6	351.5	1,222.1	6,737.5	3,193.1	2,228.9	13.5				40-49 hours		
มี	135.2	0.5	7.2	69.3	32.3	25.5	0.5				Available		
ไม่มี	13,611.3	351.0	1,214.9	6,668.1	3,160.9	2,203.4	13.0				Not available		
50 ชั่วโมงขึ้นไป	13,150.8	491.2	404.5	4,895.3	4,801.7	2,509.3	48.9				50 hours and over		
มี	50.4	2.4	2.2	23.4	15.0	7.5	-				Available		
ไม่มี	13,100.4	488.8	402.3	4,871.9	4,786.7	2,501.8	48.9				Not available		

ตารางที่ 10 จำนวนผู้จ้างทำ งาน สถานะการทำงาน จำนวนชั่วโมงทำงานต่อสัปดาห์ การมีสภาพความพร้อมในการทำงานเพิ่มขึ้น และเพศ ทั้งราชอาณาจักร

TABLE 10 EMPLOYED PERSONS BY WORK STATUS, HOURS WORKED PER WEEK, AVAILABILITY FOR ADDITIONAL WORK AND SEX, WHOLE KINGDOM

ประเภทและ ลักษณะการทำงานเพิ่มขึ้น	สถานภาพการทำงาน Work Status						รวม	สถานะการทำงาน Work Status				HOURS WORKED, SEX AND ADDITIONAL WORK	
	นายจ้าง Employer	รัฐ Government Employee	เอกชน Private Employee	ส่วนตัว Own Account Worker	ครอบครัว Unpaid Family Worker	ผู้ประกอบการ Members of Producers' Cooperatives		นายจ้าง Employer	รัฐ Government Employee	เอกชน Private Employee	ส่วนตัว Own Account Worker		ครอบครัว Unpaid Family Worker
ชาย	20,492.9	1,875.4	7,406.3	7,383.8	2,759.7	56.6	20,492.9	1,875.4	7,406.3	7,383.8	2,759.7	56.6	TOTAL (MALE)
มี	494.0	9.8	174.5	213.2	88.3	0.8	494.0	9.8	174.5	213.2	88.3	0.8	Available
ไม่มี	19,998.9	1,865.6	7,431.8	7,170.6	2,671.4	55.8	19,998.9	1,865.6	7,431.8	7,170.6	2,671.4	55.8	Not available
มีงานประจำแต่ไม่ได้ทำงาน	489.0	37.8	67.1	361.1	0.3	0.3	489.0	37.8	67.1	361.1	0.3	0.3	With job not work Available
มี	75.6	1.8	11.8	61.8	-	-	75.6	1.8	11.8	61.8	-	-	Not available
1-9 ชั่วโมง	413.4	37.6	55.3	299.2	39.7	0.3	413.4	37.6	55.3	299.2	39.7	0.3	1-9 hours
มี	145.4	9.5	37.4	49.0	-	-	145.4	9.5	37.4	49.0	-	-	Available
ไม่มี	111.4	8.0	24.4	38.7	30.7	-	111.4	8.0	24.4	38.7	30.7	-	Not available
10-19 ชั่วโมง	585.0	26.2	135.3	245.6	157.3	-	585.0	26.2	135.3	245.6	157.3	-	10-19 hours
มี	88.6	1.4	31.0	30.7	24.9	-	88.6	1.4	31.0	30.7	24.9	-	Available
ไม่มี	496.4	25.5	104.3	214.9	132.4	-	496.4	25.5	104.3	214.9	132.4	-	Not available
20-29 ชั่วโมง	1,488.2	37.1	306.3	704.6	318.2	1.8	1,488.2	37.1	306.3	704.6	318.2	1.8	20-29 hours
มี	94.0	0.4	37.1	42.0	14.3	0.0	94.0	0.4	37.1	42.0	14.3	0.0	Available
ไม่มี	1,394.2	36.9	269.2	662.6	303.9	1.8	1,394.2	36.9	269.2	662.6	303.9	1.8	Not available
30-34 ชั่วโมง	993.9	52.9	288.3	428.1	190.5	1.9	993.9	52.9	288.3	428.1	190.5	1.9	30-34 hours
มี	52.9	-	28.2	16.4	7.6	0.8	52.9	-	28.2	16.4	7.6	0.8	Available
ไม่มี	941.0	32.2	260.1	411.8	182.8	1.1	941.0	32.2	260.1	411.8	182.8	1.1	Not available
35-39 ชั่วโมง	1,828.9	711.5	629.0	629.0	268.3	0.2	1,828.9	711.5	629.0	629.0	268.3	0.2	35-39 hours
มี	33.4	3.7	4.9	15.1	8.4	-	33.4	3.7	4.9	15.1	8.4	-	Available
ไม่มี	1,795.5	707.8	188.2	614.0	259.9	0.2	1,795.5	707.8	188.2	614.0	259.9	0.2	Not available
40-49 ชั่วโมง	7,426.8	660.0	3,627.7	2,014.3	841.3	9.0	7,426.8	660.0	3,627.7	2,014.3	841.3	9.0	40-49 hours
มี	83.7	1.2	36.3	25.9	20.2	-	83.7	1.2	36.3	25.9	20.2	-	Available
ไม่มี	7,343.1	279.4	3,586.4	1,988.4	821.1	9.0	7,343.1	279.4	3,586.4	1,988.4	821.1	9.0	Not available
50 ชั่วโมงขึ้นไป	7,535.7	382.6	2,956.2	2,952.0	944.3	43.4	7,535.7	382.6	2,956.2	2,952.0	944.3	43.4	50 hours and over
มี	31.8	2.1	12.2	11.1	4.0	-	31.8	2.1	12.2	11.1	4.0	-	Available
ไม่มี	7,503.9	380.2	2,943.9	2,941.0	940.3	43.4	7,503.9	380.2	2,943.9	2,941.0	940.3	43.4	Not available
หญิง	17,022.1	1,673.9	5,860.9	4,574.8	4,646.7	14.9	17,022.1	1,673.9	5,860.9	4,574.8	4,646.7	14.9	TOTAL (FEMALE)
มี	321.7	16.7	132.1	96.7	73.5	0.5	321.7	16.7	132.1	96.7	73.5	0.5	Available
ไม่มี	16,700.4	1,657.2	5,728.8	4,478.2	4,573.2	14.5	16,700.4	1,657.2	5,728.8	4,478.2	4,573.2	14.5	Not available
มีงานประจำแต่ไม่ได้ทำงาน	334.2	53.8	54.4	212.5	0.5	0.6	334.2	53.8	54.4	212.5	0.5	0.6	With job not work Available
มี	44.5	3.5	12.2	28.2	-	-	44.5	3.5	12.2	28.2	-	-	Not available
1-9 ชั่วโมง	289.8	50.3	184.2	184.2	60.7	0.6	289.8	50.3	184.2	184.2	60.7	0.6	1-9 hours
มี	146.8	7.1	17.7	57.0	5.2	-	146.8	7.1	17.7	57.0	5.2	-	Available
ไม่มี	139.9	0.1	3.9	4.6	5.2	-	139.9	0.1	3.9	4.6	5.2	-	Not available
10-19 ชั่วโมง	132.9	4.2	13.8	52.4	55.4	-	132.9	4.2	13.8	52.4	55.4	-	10-19 hours
มี	587.7	39.5	110.5	172.5	248.7	0.3	587.7	39.5	110.5	172.5	248.7	0.3	Available
ไม่มี	63.6	0.7	23.9	15.3	22.8	-	63.6	0.7	23.9	15.3	22.8	-	Not available
20-29 ชั่วโมง	524.1	38.8	86.6	157.3	225.9	0.3	524.1	38.8	86.6	157.3	225.9	0.3	20-29 hours
มี	1,366.2	117.1	238.6	444.7	551.7	2.1	1,366.2	117.1	238.6	444.7	551.7	2.1	Available
ไม่มี	81.2	1.8	30.1	24.7	24.7	-	81.2	1.8	30.1	24.7	24.7	-	Not available
30-34 ชั่วโมง	1,285.0	115.3	208.5	420.0	527.1	2.1	1,285.0	115.3	208.5	420.0	527.1	2.1	30-34 hours
มี	809.3	36.0	191.3	234.5	339.3	0.6	809.3	36.0	191.3	234.5	339.3	0.6	Available
ไม่มี	23.8	0.4	14.7	4.8	3.9	-	23.8	0.4	14.7	4.8	3.9	-	Not available
35-39 ชั่วโมง	785.4	35.5	176.6	229.7	335.4	0.6	785.4	35.5	176.6	229.7	335.4	0.6	Not available
มี	1,843.0	714.0	194.6	452.2	493.2	1.5	1,843.0	714.0	194.6	452.2	493.2	1.5	35-39 hours
ไม่มี	24.4	4.3	3.2	8.8	8.1	-	24.4	4.3	3.2	8.8	8.1	-	Available
40-49 ชั่วโมง	1,818.6	709.7	191.4	416.4	485.1	1.5	1,818.6	709.7	191.4	416.4	485.1	1.5	Not available
มี	6,319.8	562.2	3,114.8	1,178.8	1,387.7	4.4	6,319.8	562.2	3,114.8	1,178.8	1,387.7	4.4	40-49 hours
ไม่มี	51.6	6.0	33.0	6.4	5.3	0.5	51.6	6.0	33.0	6.4	5.3	0.5	Available
50 ชั่วโมงขึ้นไป	6,268.2	556.2	3,081.8	1,172.4	1,382.4	4.0	6,268.2	556.2	3,081.8	1,172.4	1,382.4	4.0	Not available
มี	5,615.1	147.2	1,939.1	1,849.7	1,565.1	5.5	5,615.1	147.2	1,939.1	1,849.7	1,565.1	5.5	50 hours and over
ไม่มี	18.6	0.0	11.2	3.9	3.5	-	18.6	0.0	11.2	3.9	3.5	-	Available
ไม่มี	5,596.5	147.2	1,928.0	1,845.8	1,561.5	5.5	5,596.5	147.2	1,928.0	1,845.8	1,561.5	5.5	Not available

ไตรมาสที่ 2:2553 : Quarter 2:2010

หน่วยนับพัน : In Thousands

ตารางที่ 11 จำนวนผู้มีงานทำ จำนวนตามกลุ่มอายุ จำนวนชั่วโมงทำงานต่อสัปดาห์ การมีเวลาเหลือพอและต้องการทำงานเพิ่มขึ้น และเพศ ทัวราชอาณาจักร

TABLE 11 EMPLOYED PERSONS BY AGE GROUP, HOURS WORKED PER WEEK, AVAILABILITY FOR ADDITIONAL WORK AND SEX, WHOLE KINGDOM

ไตรมาสที่ 2/2553 : Quarter 2/2010

หน่วยเป็นพัน : In Thousands

จำนวนชั่วโมงทำงาน เพศ และ การมีเวลาเหลือพอ และต้องการทำงานเพิ่มขึ้น	รวม							กลุ่มอายุ Age Group		HOURS WORKED, SEX AND AVAILABILITY FOR ADDITIONAL WORK	
	15-19	20-24	25-29	30-34	35-39	40-49	50-59	>=60	TOTAL	Available	Not available
ยอดรวม	1,324.4	3,443.9	4,402.6	4,671.5	4,911.9	9,410.1	6,429.1	2,921.4	2,921.4	Available	Not available
มี	38.0	126.8	91.7	105.4	103.0	196.2	115.7	39.0	39.0	Available	Not available
ไม่มี	1,286.4	3,317.1	4,310.9	4,566.1	4,808.9	9,213.9	6,313.5	2,882.4	2,882.4	With job not work	Available
มีงานประจำแต่ไม่ได้ทำงาน	5.4	36.1	59.4	79.4	93.1	218.9	208.6	122.5	122.5	Available	Not available
มี	0.6	5.0	16.3	15.3	15.7	35.1	21.6	10.5	10.5	Available	Not available
ไม่มี	4.7	31.2	43.1	64.1	77.4	183.8	186.9	112.0	112.0	1-9 hours	Available
1-9 ชั่วโมง	37.4	42.0	17.8	20.7	23.0	52.3	47.8	51.3	51.3	Available	Not available
มี	3.8	12.0	3.9	3.7	1.7	11.9	8.2	2.7	2.7	Available	Not available
ไม่มี	33.6	30.0	13.9	17.0	21.3	40.4	39.6	48.6	48.6	10-19 hours	Available
10-19 ชั่วโมง	121.9	116.6	95.1	105.1	105.4	236.0	216.4	176.1	176.1	Available	Not available
มี	13.2	36.3	15.2	12.3	13.9	28.7	22.0	10.8	10.8	Available	Not available
ไม่มี	108.7	80.4	79.9	92.8	91.6	207.3	194.4	165.4	165.4	20-29 hours	Available
20-29 ชั่วโมง	153.5	264.5	230.9	248.9	302.6	676.5	582.2	395.3	395.3	Available	Not available
มี	6.2	19.1	12.4	25.0	28.1	48.6	27.5	8.3	8.3	Available	Not available
ไม่มี	147.3	245.5	218.5	223.9	274.4	627.9	554.7	387.0	387.0	30-34 hours	Available
30-34 ชั่วโมง	99.4	166.3	183.1	172.5	207.3	407.8	373.0	193.8	193.8	Available	Not available
มี	3.0	13.3	8.1	5.4	13.6	16.5	13.4	3.5	3.5	Available	Not available
ไม่มี	96.4	153.0	175.0	167.1	193.6	391.3	359.7	190.3	190.3	35-39 hours	Available
35-39 ชั่วโมง	84.6	297.6	423.9	418.8	417.6	955.1	766.4	308.0	308.0	Available	Not available
มี	3.4	10.1	7.8	10.2	4.2	14.3	6.8	1.0	1.0	Available	Not available
ไม่มี	81.1	287.4	416.1	408.7	413.4	940.8	759.5	306.9	306.9	40-49 hours	Available
40-49 ชั่วโมง	432.4	1,329.8	1,868.7	1,935.8	1,922.9	3,346.4	2,100.9	809.7	809.7	Available	Not available
มี	6.6	25.9	17.0	26.4	20.3	26.7	10.4	2.0	2.0	Available	Not available
ไม่มี	425.8	1,303.9	1,851.7	1,909.4	1,902.7	3,319.8	2,090.4	807.7	807.7	50 hours and over	Available
50 ชั่วโมงขึ้นไป	389.9	1,190.9	1,523.7	1,690.3	1,840.0	3,517.1	2,133.9	864.9	864.9	Available	Not available
มี	50.4	5.1	11.1	7.1	5.5	14.5	5.7	0.3	0.3	Available	Not available
ไม่มี	388.8	1,185.8	1,512.7	1,683.2	1,834.5	3,502.7	2,128.2	864.6	864.6	Not available	Not available

ตารางที่ 11 จำนวนผู้มีงานทำ อัตรากำลังกลุ่มอายุ จำนวนชั่วโมงทำงานต่อสัปดาห์ การมีเวลาเหลือของและต้องทำงานเพิ่มขึ้น และเพศ ทั้งราชอาณาจักร
 TABLE 11 EMPLOYED PERSONS BY AGE GROUP, HOURS WORKED PER WEEK, AVAILABILITY FOR ADDITIONAL WORK AND SEX, WHOLE KINGDOM

ประเภท	รวม	กลุ่มอายุ Age Group										HOURS WORKED, SEX AND AVAILABILITY FOR ADDITIONAL WORK
		15-19	20-24	25-29	30-34	35-39	40-49	50-59	>= 60	TOTAL(MALE)		
ชาย	20,402.9	846.3	2,001.2	2,433.8	2,520.9	2,544.4	4,925.4	3,493.0	1,728.0	1,728.0	Available	
มี	494.0	78.8	64.9	64.4	64.4	59.5	110.1	62.1	26.1	26.1	Available	
ไม่มี	19,908.9	818.1	1,922.4	2,368.9	2,456.5	2,484.9	4,815.3	3,430.9	1,701.9	1,701.9	Not available	
มีงานประจำแต่ไม่ได้ทำงาน	489.0	3.0	21.8	33.5	47.8	44.4	119.6	133.4	85.5	85.5	With job not work	
มี	75.6	11.1	13.5	9.1	11.1	9.1	19.1	13.1	7.3	7.3	Available	
ไม่มี	413.4	2.7	19.7	36.8	36.8	35.3	100.5	120.2	78.2	78.2	Not available	
1-9 ชั่วโมง	145.4	19.1	28.5	11.1	12.5	9.3	25.3	17.5	22.1	22.1	1-9 hours	
มี	34.0	1.9	11.6	3.6	3.7	0.3	8.7	2.6	1.5	1.5	Available	
ไม่มี	111.4	17.2	16.9	7.5	8.8	8.9	16.6	14.9	20.6	20.6	Not available	
10-19 ชั่วโมง	585.0	79.4	65.4	58.0	51.8	43.4	100.6	93.0	93.4	93.4	10-19 hours	
มี	88.6	11.4	18.6	11.1	7.5	4.5	15.2	12.3	8.1	8.1	Available	
ไม่มี	496.4	68.0	46.8	46.9	44.3	38.9	85.4	80.7	85.4	85.4	Not available	
20-29 ชั่วโมง	1,488.2	98.7	161.5	139.0	130.0	146.5	318.9	276.4	217.2	217.2	20-29 hours	
มี	94.0	3.8	5.2	7.9	16.4	15.6	27.8	12.6	4.7	4.7	Available	
ไม่มี	1,394.2	94.9	156.3	131.1	113.6	130.9	291.1	263.8	212.5	212.5	Not available	
30-34 ชั่วโมง	993.9	73.0	109.0	112.1	85.5	106.7	209.8	191.0	106.9	106.9	30-34 hours	
มี	52.9	2.4	11.9	5.9	3.1	11.0	9.8	6.8	2.1	2.1	Available	
ไม่มี	941.0	70.6	97.2	106.2	82.4	95.7	200.0	184.2	104.7	104.7	Not available	
35-39 ชั่วโมง	1,828.9	52.6	157.4	177.4	205.0	196.1	457.9	410.5	172.0	172.0	35-39 hours	
มี	33.4	1.3	7.7	4.0	5.4	2.2	7.3	4.4	1.0	1.0	Available	
ไม่มี	1,795.5	51.3	149.6	173.4	199.6	193.9	450.6	406.1	171.0	171.0	Not available	
40-49 ชั่วโมง	7,426.8	281.0	736.9	1,003.3	1,027.1	985.8	1,751.0	1,142.1	499.7	499.7	40-49 hours	
มี	83.7	6.2	20.4	9.8	14.5	12.6	12.4	6.8	1.0	1.0	Available	
ไม่มี	7,343.1	274.8	716.5	993.6	1,012.7	973.2	1,738.5	1,135.3	498.6	498.6	Not available	
50 ชั่วโมงขึ้นไป	7,535.7	239.5	720.8	899.4	961.1	1,012.2	1,942.4	1,229.2	531.2	531.2	50 hours and over	
มี	31.8	0.9	1.4	2.8	2.8	4.1	9.7	3.5	0.3	0.3	Available	
ไม่มี	7,503.9	238.6	719.4	898.0	958.3	1,008.1	1,932.6	1,225.7	530.9	530.9	Not available	
หญิง	17,022.1	478.2	1,442.7	1,968.9	2,150.6	2,367.6	4,484.7	2,936.1	1,193.4	1,193.4	TOTAL(FEMALE)	
มี	321.7	9.8	47.9	26.8	41.0	43.5	86.1	53.6	12.9	12.9	Available	
ไม่มี	16,700.4	468.3	1,394.7	1,942.0	2,109.6	2,324.1	4,398.6	2,882.6	1,180.5	1,180.5	Not available	
มีงานประจำแต่ไม่ได้ทำงาน	334.2	2.4	14.3	25.9	31.5	48.7	99.3	75.2	37.0	37.0	With job not work	
มี	44.5	0.3	2.8	2.8	4.3	6.5	16.1	8.5	3.2	3.2	Available	
ไม่มี	289.8	2.1	11.5	23.1	27.3	42.1	83.3	66.7	33.8	33.8	Not available	
1-9 ชั่วโมง	146.8	18.3	13.5	6.7	8.2	13.7	26.9	30.3	29.2	29.2	1-9 hours	
มี	13.9	1.9	0.4	0.3	-	1.4	3.2	5.7	1.2	1.2	Available	
ไม่มี	132.9	16.4	13.1	6.4	8.2	12.3	23.8	24.7	28.0	28.0	Not available	
10-19 ชั่วโมง	587.7	42.5	51.3	37.1	53.3	62.0	135.4	123.4	82.7	82.7	10-19 hours	
มี	63.6	1.8	17.7	4.1	4.8	9.4	13.5	9.7	2.7	2.7	Available	
ไม่มี	524.1	40.7	33.5	33.0	48.5	52.7	122.0	113.7	80.0	80.0	Not available	
20-29 ชั่วโมง	1,366.2	54.8	103.1	92.0	119.0	156.0	357.6	305.7	178.0	178.0	20-29 hours	
มี	81.2	2.5	13.8	4.5	12.6	12.6	20.8	14.9	3.6	3.6	Available	
ไม่มี	1,285.0	52.4	89.2	87.5	110.3	143.5	336.9	290.9	174.4	174.4	Not available	
30-34 ชั่วโมง	809.3	26.4	57.3	71.1	87.1	100.6	198.0	182.0	86.9	86.9	30-34 hours	
มี	23.8	0.6	1.5	2.2	2.4	2.6	6.6	6.6	1.4	1.4	Available	
ไม่มี	785.4	25.8	55.8	68.9	84.7	97.9	191.3	175.5	85.6	85.6	Not available	
35-39 ชั่วโมง	1,843.0	32.0	140.2	246.5	213.8	221.5	497.2	355.9	135.9	135.9	35-39 hours	
มี	24.4	2.1	2.4	3.8	4.8	2.0	7.0	2.4	-	-	Available	
ไม่มี	1,818.6	29.9	137.8	242.8	209.1	219.6	490.2	353.5	135.9	135.9	Not available	
40-49 ชั่วโมง	6,319.8	151.4	593.0	865.3	908.6	937.2	1,595.5	958.8	310.0	310.0	40-49 hours	
มี	51.6	0.4	5.6	7.2	11.9	7.7	14.2	3.7	0.9	0.9	Available	
ไม่มี	6,268.2	151.0	587.4	858.1	896.7	929.5	1,581.3	955.1	309.1	309.1	Not available	
50 ชั่วโมงขึ้นไป	5,615.1	150.4	470.2	624.3	729.1	827.9	1,574.8	904.7	333.7	333.7	50 hours and over	
มี	18.6	0.2	3.7	4.8	4.3	1.4	4.8	2.2	-	-	Available	
ไม่มี	5,596.5	150.2	466.4	622.3	724.9	826.5	1,570.0	902.5	333.7	333.7	Not available	

ไตรมาสที่ 2:2553 : Quarter 2:2010

หน่วยนับ : in Thousands

ตารางที่ 12 จำนวนผู้ว่างงาน ที่หางานทำ จำแนกตามระยะเวลาที่หางานทำ ระดับการศึกษาที่สำเร็จ และเพศ ทั้งราชอาณาจักร

TABLE 12 UNEMPLOYED PERSONS, SEEKING JOP BY DURATION OF SEEKING JOP, LEVEL OF EDUCATIONAL ATTAINMENT AND SEX, WHOLE KINGDOM

ไตรมาสที่ 2/2553 : Quarter 2/2010

ระดับการศึกษาที่สำเร็จ	รวม	ระยะเวลาที่หางานทำ						Duration of seeking job		LEVEL OF EDUCATIONAL ATTAINMENT					
		< 1 เดือน	1 - 2.9 เดือน	3 - 5.9 เดือน	6 - 8.9 เดือน	9 - 11.9 เดือน	>=12 เดือน	ไม่ทราบ	Unknown						
Total	Month	Months	Months	Months	Months	Months	Months	Months	Months	Months	Months	Months	Months	Months	Months
ยอดรวม	115,201	46,448	36,077	20,141	3,833	578	8,124	-	TOTAL						
ไม่มีการศึกษา	921	603	-	318	-	-	-	-	No education						
ต่ำกว่าประถมศึกษา	7,825	2,815	3,633	1,076	301	-	-	-	Less than Elementary						
ประถมศึกษา	10,529	4,318	2,613	2,483	987	-	128	-	Elementary						
มัธยมศึกษาตอนต้น	19,801	7,799	5,476	5,178	1,348	-	-	-	Lower Secondary						
มัธยมศึกษาตอนปลาย	24,404	9,832	5,739	3,097	241	331	5,164	-	Upper Secondary Level						
สายสามัญ	16,443	8,883	5,213	1,383	241	262	461	-	General/Academic						
สายอาชีวศึกษา	7,961	949	526	1,715	-	68	4,703	-	Vocational						
สาขาวิชาการศึกษา	-	-	-	-	-	-	-	-	Teacher Training						
อุดมศึกษา	51,604	21,082	18,498	7,989	955	247	2,833	-	Higher Level						
สาขาวิชาการ	38,090	14,519	13,741	6,552	955	143	2,180	-	Academic						
สาขาวิชาชีพ	10,294	5,544	2,806	1,315	-	104	525	-	Higher Technical Education						
สาขาวิชาการศึกษา	3,218	1,019	1,951	121	-	-	127	-	Teacher Training						
อื่นๆ	117	-	117	-	-	-	-	-	Others						
ไม่ทราบ	-	-	-	-	-	-	-	-	Unknown						

U/ รวมอาชีพระยะสั้น U/ Including Short Course Vocational

ตารางที่ 12 จำนวนผู้ว่างงาน ที่หางานทำ จำนวนตามระยะเวลาที่หางานทำ ระดับการศึกษาที่สำเร็จ และเพศ ทั้งราชอาณาจักร

TABLE 12 UNEMPLOYED PERSONS, SEEKING JOB BY DURATION OF SEEKING JOB, LEVEL OF EDUCATIONAL ATTAINMENT AND SEX, WHOLE KINGDOM

ไตรมาสที่ 2/2553 : Quarter 2/2010

ระดับการศึกษาที่สำเร็จ	รวม	ระยะเวลาที่หางานทำ										LEVEL OF EDUCATIONAL ATTAINMENT
		Duration of seeking job										
		< 1 เดือน	1 - 2.9 เดือน	3 - 5.9 เดือน	6 - 8.9 เดือน	9 - 11.9 เดือน	>=12 เดือน	ไม่ทราบ	Unknown			
Total	Month	Months	Months	Months	Months	Months	Months	Months	Months	Months	Unknown	ATTAINMENT
ชาย	62,421	23,980	21,119	9,876	1,620	473	5,353	-	MALE			
ไม่มีการศึกษา	318	-	-	318	-	-	-	-	No education			
ต่ำกว่าประถมศึกษา	5,642	1,886	3,008	748	-	-	-	-	Less than Elementary			
ประถมศึกษา	7,507	3,324	585	2,483	987	-	128	-	Elementary			
มัธยมศึกษาตอนต้น	11,181	5,793	2,179	3,004	205	-	-	-	Lower Secondary			
มัธยมศึกษาตอนปลาย	12,286	2,750	3,723	442	241	331	4,799	-	Upper Secondary Level			
สายสามัญ	6,003	1,885	3,385	134	241	262	96	-	General/Academic			
สาขาวิชาชีพ	6,282	865	338	308	-	68	4,703	-	Vocational			
สาขาวิชาการศึกษา	-	-	-	-	-	-	-	-	Teacher Training			
อุดมศึกษา	25,369	10,228	11,506	2,881	185	143	426	-	Higher Level			
สาขาวิชาการ	18,952	7,385	8,917	1,896	185	143	426	-	Academic			
สาขาวิชาชีพ	6,296	2,843	2,590	863	-	-	-	-	Higher Technical Education			
สาขาวิชาการศึกษา	121	-	-	121	-	-	-	-	Teacher Training			
อื่นๆ I/	117	-	117	-	-	-	-	-	Others I/			
ไม่ทราบ	-	-	-	-	-	-	-	-	Unknown			
หญิง	52,779	22,468	14,957	10,266	2,213	104	2,771	-	FEMALE			
ไม่มีการศึกษา	603	603	-	-	-	-	-	-	No education			
ต่ำกว่าประถมศึกษา	2,183	929	625	328	301	-	-	-	Less than Elementary			
ประถมศึกษา	3,022	994	2,028	-	-	-	-	-	Elementary			
มัธยมศึกษาตอนต้น	8,619	2,006	3,297	2,174	1,142	-	-	-	Lower Secondary			
มัธยมศึกษาตอนปลาย	12,119	7,082	2,017	2,655	-	-	365	-	Upper Secondary Level			
สายสามัญ	10,440	6,998	1,828	1,249	-	-	365	-	General/Academic			
สาขาวิชาชีพ	1,678	84	188	1,406	-	-	-	-	Vocational			
สาขาวิชาการศึกษา	-	-	-	-	-	-	-	-	Teacher Training			
อุดมศึกษา	26,233	10,854	6,991	5,108	770	104	2,406	-	Higher Level			
สาขาวิชาการ	19,138	7,134	4,824	4,656	770	-	1,754	-	Academic			
สาขาวิชาชีพ	3,999	2,701	217	452	-	104	525	-	Higher Technical Education			
สาขาวิชาการศึกษา	3,097	1,019	1,951	-	-	-	127	-	Teacher Training			
อื่นๆ I/	-	-	-	-	-	-	-	-	Others I/			
ไม่ทราบ	-	-	-	-	-	-	-	-	Unknown			

I/ รวมอาชีพระยะสั้น I/ Including Short Course Vocational

ตารางที่ 13 จำนวนผู้ว่างงาน ที่เคยทำงานมาก่อน จำแนกตามอาชีพที่ครั้งสุดท้ายอุตสาหกรรมที่ครั้งสุดท้าย และเพศ ทั้งราชอาณาจักร
TABLE 13 UNEMPLOYED PERSONS, EVER WORKED BY LAST OCCUPATION, LAST INDUSTRY AND SEX, WHOLE KINGDOM

ไตรมาสที่ 2/2553 - Quarter 2/2010

อาชีพที่ครั้งสุดท้าย	อุตสาหกรรมที่ครั้งสุดท้าย Last Industry										รวม	LAST OCCUPATION
	เกษตรกรรม	การประมง	เหมืองแร่ เหมืองหิน	การผลิต	ไฟฟ้า ก๊าซ และประปา	การก่อสร้าง	การขายส่ง การขายปลีก	โรงแรม และภัตตาคาร	การขนส่ง	การขนส่ง		
Total	Agriculture	Fishing	Mining & Quarrying	Manufacturing	Electricity, Gas & Water supply	Construction	Wholesale & Retail trade	Hotels & Restaurants	Transport	Communication	TOTAL	LAST OCCUPATION
ยอดรวม	62,780	1,475	675	88,052	429	53,499	44,847	19,625	8,392	8,392	TOTAL	
1. ผู้บัญญัติกฎหมาย ข้าราชการระดับอาวุโส และผู้จัดการ	159	-	-	312	-	849	479	-	-	-	1. Legislators, senior officials and managers	
2. ผู้ประกอบวิชาชีพด้านต่าง	-	-	-	505	-	1,265	550	-	778	-	2. Professionals	
3. ผู้ประกอบวิชาชีพด้านเทคนิคสาขาต่าง และอาชีพที่เกี่ยวข้อง	-	-	-	9,152	-	1,639	3,150	377	668	-	3. Technicians and associate professionals	
4. เสมียน	44	-	-	6,828	429	238	5,247	886	2,271	-	4. Clerks	
5. พนักงานบริการและพนักงานรับสินค้า และตลาด	-	-	-	-	-	-	13,209	12,629	188	-	5. Service workers and shop and market sales workers	
6. ผู้ปฏิบัติงานที่มีฝีมือในด้านการเกษตร และการประมง	35,994	924	-	-	-	-	-	-	-	-	6. Skilled agricultural and fishery workers	
7. ผู้ปฏิบัติงานด้านความสามรถทางฝีมือ และธุรกิจการค้าที่เกี่ยวข้อง	-	-	-	26,164	-	18,602	9,101	1,071	80	-	7. Craft and related trades workers	
8. ผู้ปฏิบัติการโรงงานและเครื่องจักร และผู้ปฏิบัติงานด้านการประกอบ	1,950	-	675	28,142	-	134	2,845	-	3,667	-	8. Plant and machine operators and assemblers	
9. อาชีพพื้นฐานต่างๆ ในด้านการขาย และการให้บริการ	24,632	550	-	16,951	-	30,772	10,266	4,662	741	-	9. Elementary occupations	
10. คนงานซึ่งมิได้จำแนกไปเป็นหมวดอื่น	-	-	-	-	-	-	-	-	-	-	10. Workers not classifiable by occupation	

ตารางที่ 13 จำนวนผู้ว่างงาน ที่เคยทำงานมาก่อน จำแนกตามอาชีพที่ครั้งสุดท้ายอุตสาหกรรมที่ครั้งสุดท้ายและเพศ ทั้งราชอาณาจักร (ต่อ)
TABLE 13 UNEMPLOYED PERSONS, EVER WORKED BY LAST OCCUPATION, LAST INDUSTRY AND SEX, WHOLE KINGDOM (Contd.)

ไตรมาสที่ 2:2553 : Quarter 2:2010

อาชีพที่ครั้งสุดท้าย	อุตสาหกรรมที่ครั้งสุดท้าย (ต่อ) Last Industry (Contd.)										ไม่ทราบ	LAST OCCUPATION
	สื่อกลางทางการเงิน Financial intermediation	อสังหาริมทรัพย์และการให้เช่า Real estate & Renting	บริหารราชการและป้องกันประเทศ Public administration & Defence	การศึกษา Education	ด้านสุขภาพและสังคมสงเคราะห์ Health & Social work	ชุมชนสังคม Other community & Social	ลูกจ้างในครัวเรือนส่วนบุคคล Private households with employed persons	องค์กรระหว่างประเทศ Extra-territorial organizations	องค์กร	Unknown		
ยอดรวม	5,242	6,520	8,700	8,740	5,060	4,411	2,326	-	-	273		
1. ผู้ปฏิบัติงานแบบชั่วคราวระดับอาวุโสและผู้จัดการ	611	-	1,267	-	-	130	-	-	-	-	1. Legislators, senior officials and managers	
2. ผู้ประกอบวิชาชีพด้านต่างๆ	121	731	-	6,234	-	131	-	-	-	-	2. Professionals	
3. ผู้ประกอบวิชาชีพด้านเทคนิคสาขาต่างๆ และอาชีพที่เกี่ยวข้อง	1,566	203	638	834	727	164	-	-	-	-	3. Technicians and associate professionals	
4. เสมียน	2,944	778	5,442	646	1,086	958	-	-	194	4. Clerks		
5. พนักงานบริการและพนักงานในร้านค้าและตลาด	-	2,543	179	735	2,474	1,333	679	-	-	-	5. Service workers and shop and market sales workers	
6. ผู้ปฏิบัติงานที่มีฝีมือ ในด้านการเกษตรและการประมง	-	-	1,011	-	-	-	-	-	-	-	6. Skilled agricultural and fishery workers	
7. ผู้ปฏิบัติงานด้านความงามรวมทั้งมือและธุรกิจการที่เกี่ยวข้อง	-	522	60	-	145	-	-	-	79	7. Craft and related trades workers		
8. ผู้ปฏิบัติการโรงงานและเครื่องจักรและผู้ปฏิบัติงานด้านการประกอบ	-	-	48	-	47	-	-	-	-	-	8. Plant and machine operators and assemblers	
9. อาชีพขั้นพื้นฐานต่างๆ ในด้านการขายและการให้บริการ	-	1,744	55	291	581	1,696	1,647	-	-	-	9. Elementary occupations	
10. คนงานซึ่งมิได้จำแนกไว้เป็นหมวดอื่น	-	-	-	-	-	-	-	-	-	-	10. Workers not classifiable by occupation	

ตารางที่ 13 จำนวนผู้ว่างงาน ที่เคยทำงานมาก่อน อื่นตามอาชีพที่ครั้งสุดท้าย อุตสาหกรรมที่ครั้งสุดท้าย และเพศ ทั้งราชอาณาจักร
TABLE 13 UNEMPLOYED PERSONS, EVER WORKED BY LAST OCCUPATION, LAST INDUSTRY AND SEX, WHOLE KINGDOM

ไตรมาสที่ 2:2553 : Quarter 2:2010

อาชีพที่ครั้งสุดท้าย	อุตสาหกรรมที่ครั้งสุดท้าย Last Industry										LAST OCCUPATION
	รวม	เกษตรกรรม	การประมง	เหมืองแร่ เหมืองหิน	การผลิต	ไฟฟ้า ก๊าซ และประปา	ก่อสร้าง	การขายปลีก Wholesale & Retail trade	โรงแรม และภัตตาคาร Hotels & Restaurants	การขนส่ง Transport & Communi- cation	
Total	Agriculture	Fishing	Mining & Quarrying	Manufacturing	Electricity, Gas & Water supply	Construction	Wholesale & Retail trade	Hotels & Restaurants	Transport & Communi- cation	MALE	
ชาย	190,156	36,055	1,475	675	51,058	41,235	26,789	10,194	6,537		
1. ผู้ปฏิบัติงานขาย ข้าวชากรระดับอาวุโส และผู้จัดการ	3,483	-	-	-	147	849	479	-	-	1. Legislators, senior officials and managers	
2. ผู้ประกอบวิชาชีพด้านต่างๆ	3,364	-	-	-	304	1,265	-	-	778	2. Professionals	
3. ผู้ประกอบวิชาชีพด้านเทคนิคสาขาต่างๆ และอาชีพที่เกี่ยวข้อง	11,724	-	-	-	7,124	1,639	1,075	52	668	3. Technicians and associate professionals	
4. เสมียน	6,582	-	-	-	1,161	74	535	410	604	4. Clerks	
5. พนักงานบริการและพนักงานรับสินค้า และตลาด	17,253	-	-	-	-	-	6,201	7,296	-	5. Service workers and shop and market sales workers	
6. ผู้ปฏิบัติงานที่มีฝีมือในด้านเกษตรกรรม และการประมง	21,887	19,952	924	-	-	-	-	-	-	6. Skilled agricultural and fishery workers	
7. ผู้ปฏิบัติงานด้านความงามจากฝีมือ และธุรกิจการตัดที่เสื้อผ้า	40,089	-	-	-	11,976	17,645	8,511	1,071	80	7. Craft and related trades workers	
8. ผู้ปฏิบัติการ โรงงานและเครื่องจักร และผู้ปฏิบัติงานด้านความปลอดภัย	29,737	1,950	-	675	20,371	134	2,845	-	3,667	8. Plant and machine operators and assemblers	
9. อาชีพขั้นพื้นฐานต่างๆ ในด้านเกษตร และการให้บริการ	56,040	14,153	550	-	9,074	19,629	7,144	1,365	741	9. Elementary occupations	
10. คนงานซึ่งมิได้จำแนกไว้ในหมวดอื่น	-	-	-	-	-	-	-	-	-	10. Workers not classifiable by occupation	
หญิง	130,890	26,725	-	-	36,995	12,264	18,057	9,431	1,855		
1. ผู้ปฏิบัติงานขาย ข้าวชากรระดับอาวุโส และผู้จัดการ	323	159	-	-	164	-	-	-	-	1. Legislators, senior officials and managers	
2. ผู้ประกอบวิชาชีพด้านต่างๆ	6,951	-	-	-	201	-	550	-	-	2. Professionals	
3. ผู้ประกอบวิชาชีพด้านเทคนิคสาขาต่างๆ และอาชีพที่เกี่ยวข้อง	7,395	-	-	-	2,028	-	2,076	325	-	3. Technicians and associate professionals	
4. เสมียน	21,410	44	-	-	5,667	164	4,712	476	1,667	4. Clerks	
5. พนักงานบริการและพนักงานรับสินค้า และตลาด	16,715	-	-	-	-	-	7,007	5,333	188	5. Service workers and shop and market sales workers	
6. ผู้ปฏิบัติงานที่มีฝีมือในด้านเกษตรกรรม และการประมง	16,042	16,042	-	-	-	-	-	-	-	6. Skilled agricultural and fishery workers	
7. ผู้ปฏิบัติงานด้านความงามจากฝีมือ และธุรกิจการตัดที่เสื้อผ้า	15,735	-	-	-	14,188	957	590	-	-	7. Craft and related trades workers	
8. ผู้ปฏิบัติการ โรงงานและเครื่องจักร และผู้ปฏิบัติงานด้านการประกอบ	7,770	-	-	-	7,770	-	-	-	-	8. Plant and machine operators and assemblers	
9. อาชีพขั้นพื้นฐานต่างๆ ในด้านเกษตร และการให้บริการ	38,548	10,479	-	-	6,976	11,144	3,122	3,297	-	9. Elementary occupations	
10. คนงานซึ่งมิได้จำแนกไว้ในหมวดอื่น	-	-	-	-	-	-	-	-	-	10. Workers not classifiable by occupation	

ตารางที่ 13 จำนวนผู้ว่างงาน ที่เคยทำงานมาก่อน อันเนื่องมาจากอาชีพที่ครั้งสุดท้าย อุตสาหกรรมที่ครั้งสุดท้าย และเพศ ทั้งราชอาณาจักร (ต่อ)
TABLE 13 UNEMPLOYED PERSONS, EVER WORKED BY LAST OCCUPATION, LAST INDUSTRY AND SEX, WHOLE KINGDOM (Contd.)

อาชีพที่ครั้งสุดท้าย	อุตสาหกรรมที่ครั้งสุดท้าย (ต่อ) Last Industry (Contd.)										LAST OCCUPATION
	สื่อกลางทางการเงิน Financial Intermediation	อสังหาริมทรัพย์และการให้เช่า Real estate & Renting	บริหารราชการและป้องกันประเทศ Public administration & Defence	การศึกษา Education	ด้านสุขภาพและสังคม Health & Social work	บริการชุมชนอื่น Other community & Social th employed persons	อยู่อาศัยครัวเรือนส่วนบุคคล Private households	องค์กรระหว่างประเทศ Extra-territorial organizations	ไม่ทราบ Unknown		
ชาย	4,650	3,747	2,619	934	1,879	2,146	84	-	-	79	MALE
1. ผู้ปฏิบัติงานขายข้าวสารระดับอาวุโสและผู้จัดการ	611	-	1,267	-	-	130	-	-	-	-	1. Legislators, senior officials and managers
2. ผู้ประกอบวิชาชีพด้านต่าง ๆ	-	731	-	286	-	-	-	-	-	-	2. Professionals
3. ผู้ประกอบวิชาชีพด้านเทคนิคสาขาต่าง ๆ และอาชีพที่เกี่ยวข้อง	1,096	70	-	-	-	-	-	-	-	-	3. Technicians and associate professionals
4. เกษีณ	2,944	-	-	558	296	-	-	-	-	-	4. Clerks
5. พนักงานบริการและพนักงานในร้านค้าและตลาด	-	2,424	179	-	810	343	-	-	-	-	5. Service workers and shop and market sales workers
6. ผู้ปฏิบัติงานที่มีชื่อในด้านเกษตรและกรประมง	-	-	1,011	-	-	-	-	-	-	-	6. Skilled agricultural and fishery workers
7. ผู้ปฏิบัติงานด้านความสามารถฝีมือและธุรกิจการค้าที่เกี่ยวข้อง	-	522	60	-	145	-	-	-	79	-	7. Craft and related trades workers
8. ผู้ปฏิบัติการโรงงานและเครื่องจักรและผู้ปฏิบัติงานด้านการประกอบ	-	-	48	-	47	-	-	-	-	-	8. Plant and machine operators and assemblers
9. อาชีพขั้นพื้นฐานต่าง ๆ ในด้านการขายและการให้บริการ	-	-	55	90	581	1,674	84	-	-	-	9. Elementary occupations
10. คนงานซึ่งมิได้จัดแยกไว้ในหมวดอื่น	-	-	-	-	-	-	-	-	-	-	10. Workers not classifiable by occupation
หญิง	591	2,773	6,081	7,807	3,181	2,265	2,242	-	-	194	FEMALE
1. ผู้ปฏิบัติงานขายข้าวสารระดับอาวุโสและผู้จัดการ	-	-	-	-	-	-	-	-	-	-	1. Legislators, senior officials and managers
2. ผู้ประกอบวิชาชีพด้านต่าง ๆ	121	-	-	5,948	-	131	-	-	-	-	2. Professionals
3. ผู้ประกอบวิชาชีพด้านเทคนิคสาขาต่าง ๆ และอาชีพที่เกี่ยวข้อง	470	133	638	834	727	164	-	-	-	-	3. Technicians and associate professionals
4. เกษีณ	-	778	5,442	89	790	958	-	194	-	-	4. Clerks
5. พนักงานบริการและพนักงานในร้านค้าและตลาด	-	119	-	735	1,664	990	679	-	-	-	5. Service workers and shop and market sales workers
6. ผู้ปฏิบัติงานที่มีชื่อในด้านเกษตรและกรประมง	-	-	-	-	-	-	-	-	-	-	6. Skilled agricultural and fishery workers
7. ผู้ปฏิบัติงานด้านความสามารถฝีมือและธุรกิจการค้าที่เกี่ยวข้อง	-	-	-	-	-	-	-	-	-	-	7. Craft and related trades workers
8. ผู้ปฏิบัติการโรงงานและเครื่องจักรและผู้ปฏิบัติงานด้านการประกอบ	-	-	-	-	-	-	-	-	-	-	8. Plant and machine operators and assemblers
9. อาชีพขั้นพื้นฐานต่าง ๆ ในด้านการขายและการให้บริการ	-	1,744	-	201	-	22	1,563	-	-	-	9. Elementary occupations
10. คนงานซึ่งมิได้จัดแยกไว้ในหมวดอื่น	-	-	-	-	-	-	-	-	-	-	10. Workers not classifiable by occupation

ตารางที่ 14 จำนวนลูกจ้าง จำนวนตามค่าจ้างเฉลี่ย ผลประโยชน์อื่นๆ ที่ได้รับ อุตสาหกรรม และเพศ ทั้งราชอาณาจักร
TABLE 14 EMPLOYEE BY AVERAGE WAGE, FRINGE BENEFIT, INDUSTRY AND SEX, WHOLE KINGDOM

ไตรมาสที่ 2/2553 : Quarter 2/2010

หน่วยเป็นพัน : In Thousands

อุตสาหกรรม	จำนวนลูกจ้าง Total Employee	ค่าจ้างเฉลี่ย Average Wage	ลูกจ้างที่ได้รับผลประโยชน์อื่นๆ Employee Receive Fringe Benefit					INDUSTRY		
			ได้รับเป็นเงิน In Cash	ได้รับเป็นสิ่งของ In Kind	ได้รับเป็นเงินสด In Kind	ที่อยู่อาศัย Housing	อื่นๆ Others			
			โบนัส Bonus	ค่าล่วงเวลา Overtime	เงินอื่นๆ Other Income	อาหาร Food	เสื้อผ้า Clothes			
ยอดรวม	16,947.9	9,048.9	132.4	1,743.0	2,595.2	1,307.7	92.9	764.2	492.9	TOTAL
1. เกษตรกรรม การค้าสัตว์ และการป่าไม้	2,089.8	4,187.9	11.7	16.8	33.2	95.2	0.4	96.4	31.1	1. Agriculture, hunting and forestry
2. การประมง	92.9	5,305.9	0.6	0.1	2.5	19.4	-	5.3	2.7	2. Fishing
3. การทำเหมืองแร่ และเหมืองหิน	40.8	12,685.9	1.3	5.4	6.1	3.6	0.8	2.1	0.9	3. Mining and quarrying
4. การผลิต	4,179.4	7,744.0	38.2	1,215.3	725.3	392.5	49.0	142.1	348.6	4. Manufacturing
5. การไฟฟ้า ก๊าซ และการประปา	97.3	18,423.7	1.4	8.2	19.0	0.1	0.2	2.6	2.0	5. Electricity, gas and water supply
5. การก่อสร้าง	2,261.7	6,065.8	11.5	61.0	37.8	70.1	0.9	57.9	50.2	6. Construction
7. การขนส่ง การขายปลีก การซ่อมแซมยานยนต์ รถจักรยานยนต์ ของใช้ส่วนบุคคล และของใช้ ในครัวเรือน	2,100.1	8,079.0	18.6	100.0	239.6	149.3	13.8	82.3	16.3	7. Wholesale and retail trade, repair of motor vehicles motorcycles and personal and household goods
8. โรงแรม และภัตตาคาร	716.3	6,655.8	5.6	20.0	182.2	338.1	9.4	54.5	5.8	8. Hotel and restaurants
9. การขนส่ง สถานที่เก็บสินค้า และการคมนาคม	547.7	14,334.6	6.6	34.0	86.2	24.9	1.5	15.9	7.7	9. Transport, storage and communication
10. การเงิน สื่อกิจการทางการเงิน	345.6	23,577.2	3.6	8.2	48.7	1.9	1.9	9.6	2.7	10. Financial intermediation
11. กิจการด้านอสังหาริมทรัพย์ การให้เช่า และกิจการทางธุรกิจ	549.0	11,452.4	5.7	33.8	39.8	17.1	3.8	14.0	4.0	11. Real estate, renting and business activities
12. การบริหารราชการ และการป้องกันประเทศ รวมทั้งการประกันสังคมภาคบังคับ	1,447.6	12,569.9	8.6	35.0	451.2	3.9	1.8	120.3	5.1	12. Public administration and defence, compulsory social security
13. การศึกษา	1,203.4	17,840.5	9.0	31.8	519.2	28.0	1.8	44.9	3.5	13. Education
14. งานด้านสุขภาพ และงานสังคมสงเคราะห์	616.9	12,812.7	3.9	161.0	147.7	21.3	2.9	34.7	1.3	14. Health and social work
15. กิจการด้านบริการชุมชน และการบริการ ส่วนบุคคลอื่นๆ	408.8	7,387.9	3.6	12.3	44.5	34.6	1.1	15.9	2.4	15. Other community, social and personal service activity
16. ลูกจ้างในครัวเรือนส่วนบุคคล	235.5	4,995.5	2.3	0.1	11.6	107.9	3.7	65.9	8.5	16. Private households with employed persons
17. องค์การระหว่างประเทศและองค์การต่างประเทศ อื่นๆ และสมาชิก	1.2	29,291.1	-	-	0.4	-	-	-	-	17. Extra-territorial organizations and bodies อื่นๆ
18. ไม่ทราบ	14.0	13,449.2	0.5	-	0.1	-	-	-	0.1	18. Unknown

ตารางที่ 14 จำนวนลูกจ้าง อันเนื่องตามค่าจ้างเฉลี่ย ผลประโยชน์อื่น ๆ ที่ได้รับ อุตสาหกรรม และเพศ ทั้งราชอาณาจักร
TABLE 14. EMPLOYEE BY AVERAGE WAGE, FRINGE BENEFIT, INDUSTRY AND SEX, WHOLE KINGDOM

อุตสาหกรรม Industry	จำนวนลูกจ้าง Total Employee	ลูกจ้างที่ได้รับผลประโยชน์อื่น ๆ Employee Receive Fringe Benefit						ค่าจ้างเฉลี่ย Average Wage	จำนวนลูกจ้าง Total Employee	อุตสาหกรรม Industry																																																				
		ได้รับเป็นเงิน In Cash			ได้รับเป็นสิ่งของ In Kind					MALE			FEMALE																																																	
		โบนัส Bonus	ค่าล่วงเวลา Overtime	เงินอื่น ๆ Other Income	อาหาร Food	เสื้อผ้า Clothes	ที่อยู่อาศัย Housing			อื่น ๆ Others	MALE			FEMALE																																																
ชาย	9,441.3	72.6	849.8	1,317.9	632.2	42.5	445.8	238.4	1. เกษตรกรรม การล่าสัตว์ และการป่าไม้	1. Agriculture, hunting and forestry	19.9	2. การประมง	2. Fishing	2.5	3. การทำเหมืองแร่ และหินแข็ง	3. Mining and quarrying	0.7	4. การผลิต	4. Manufacturing	148.7	5. การไฟฟ้า ก๊าซ และการประปา	5. Electricity, gas and water supply	1.9	6. การก่อสร้าง	6. Construction	35.9	7. การขนส่ง การขายปลีก การซ่อมแซมยานยนต์ รถจักรยานยนต์ ของใช้ส่วนบุคคล และของใช้ในบ้าน	7. Wholesale and retail trade, repair of motor vehicles motorcycles and personal and household goods	54.9	8. โรงแรม และภัตตาคาร	8. Hotel and restaurants	2.1	9. การขนส่ง สถานที่เก็บสินค้า และการคมนาคม	9. Transport, storage and communication	5.8	10. การเป็นสื่อกลางทางการเงิน	10. Financial intermediation	2.1	11. กิจกรรมด้านอสังหาริมทรัพย์ การให้เช่า และกิจกรรมทางธุรกิจ	11. Real estate, renting and business activities	2.0	12. การบริหารราชการ และการป้องกันประเทศ รวมทั้งการประกันสังคมภาคบังคับ	12. Public administration and defence, compulsory social security	86.7	13. การศึกษา	13. Education	22.7	14. งานด้านสุขภาพ และงานสังคมสงเคราะห์	14. Health and social work	11.1	15. กิจกรรมด้านบริการชุมชน สังคม และการบริการส่วนบุคคลอื่น ๆ	15. Other community, social and personal service activity	6.6	16. ลูกจ้างในครัวเรือนส่วนบุคคล	16. Private households with employed persons	0.1	17. องค์การระหว่างประเทศและองค์การต่าง ๆ อื่น ๆ และสมาชิก	17. Extra-territorial organizations and bodies	-	18. ไม่ทราบ	18. Unknown	-
หญิง	7,506.6	59.9	893.2	1,277.2	675.5	50.3	318.5	254.6	1. เกษตรกรรม การล่าสัตว์ และการป่าไม้	1. Agriculture, hunting and forestry	11.2	2. การประมง	2. Fishing	0.3	3. การทำเหมืองแร่ และหินแข็ง	3. Mining and quarrying	0.2	4. การผลิต	4. Manufacturing	199.9	5. การไฟฟ้า ก๊าซ และการประปา	5. Electricity, gas and water supply	0.1	6. การก่อสร้าง	6. Construction	14.3	7. การขนส่ง การขายปลีก การซ่อมแซมยานยนต์ รถจักรยานยนต์ ของใช้ส่วนบุคคล และของใช้ในบ้าน	7. Wholesale and retail trade, repair of motor vehicles motorcycles and personal and household goods	27.4	8. โรงแรม และภัตตาคาร	8. Hotel and restaurants	3.8	9. การขนส่ง สถานที่เก็บสินค้า และการคมนาคม	9. Transport, storage and communication	2.0	10. การเป็นสื่อกลางทางการเงิน	10. Financial intermediation	0.6	11. กิจกรรมด้านอสังหาริมทรัพย์ การให้เช่า และกิจกรรมทางธุรกิจ	11. Real estate, renting and business activities	7.8	12. การบริหารราชการ และการป้องกันประเทศ รวมทั้งการประกันสังคมภาคบังคับ	12. Public administration and defence, compulsory social security	33.6	13. การศึกษา	13. Education	22.2	14. งานด้านสุขภาพ และงานสังคมสงเคราะห์	14. Health and social work	23.7	15. กิจกรรมด้านบริการชุมชน สังคม และการบริการส่วนบุคคลอื่น ๆ	15. Other community, social and personal service activity	9.3	16. ลูกจ้างในครัวเรือนส่วนบุคคล	16. Private households with employed persons	8.4	17. องค์การระหว่างประเทศและองค์การต่าง ๆ อื่น ๆ และสมาชิก	17. Extra-territorial organizations and bodies	-	18. ไม่ทราบ	18. Unknown	0.1

หน่วยเป็นพัน : In Thousands

ตารางที่ 15 จำนวนลูกจ้างเอกชน จำแนกตามค่าจ้างเฉลี่ยผลประโยชน์ที่ได้รับ อุตสาหกรรม และเพศ ทั่วราชอาณาจักร
TABLE 15 PRIVATE EMPLOYEE BY AVERAGE WAGE, FRINGE BENEFIT, INDUSTRY AND SEX, WHOLE KINGDOM

ไตรมาสที่ 2/2553 : Quarter 2/2010

หน่วยเป็นพัน : In Thousands

อุตสาหกรรม	จำนวน ลูกจ้างเอกชน Private Employee	ค่าจ้างเฉลี่ย Average Wage	ลูกจ้างเอกชนที่ได้รับผลประโยชน์อื่น ๆ Private Employee Receive Fringe Benefit				อุตสาหกรรม INDUSTRY			
			โบนัส Bonus	ค่าล่วงเวลา Overtime	เงินอื่นๆ Other Income	อาหาร Food		เครื่องแต่งกาย Clothes	ที่อยู่อาศัย Housing	อื่นๆ Others
ยอดรวม	13,410.9	7,479.3	105.7	1,502.4	1,421.7	1,272.7	86.9	546.5	476.2	TOTAL
1. เกษตรกรรม การป่าไม้ และการป่าไม้	1,988.0	3,929.2	11.2	11.0	21.2	95.2	0.4	89.5	29.7	1. Agriculture, hunting and forestry
2. การประมง	92.9	5,305.9	0.6	0.1	2.5	19.4	-	5.3	2.7	2. Fishing
3. การทำเหมืองแร่และเหมืองหิน	40.8	12,685.9	1.3	5.4	6.1	3.6	0.8	2.1	0.9	3. Mining and quarrying
4. การผลิต	4,159.4	7,714.2	36.7	1,212.8	724.6	392.1	49.0	142.0	348.6	4. Manufacturing
5. การไฟฟ้า ก๊าซ และการประปา	8.0	8,395.8	-	1.6	1.2	-	-	1.6	-	5. Electricity, gas and water supply
5. การก่อสร้าง	2,209.2	5,720.0	11.4	60.1	33.2	70.1	0.9	52.9	50.2	6. Construction
7. การขนส่ง การขายปลีก การซ่อมแซมยานยนต์ รถจักรยานยนต์ การใช้ส่วนบุคคล และของใช้ ในครัวเรือน	2,096.0	8,069.8	18.6	98.9	239.2	149.3	13.8	82.3	16.3	7. Wholesale and retail trade, repair of motor vehicles motorcycles and personal and household goods
8. โรงแรม และภัตตาคาร	714.6	6,659.9	5.6	20.0	182.2	337.9	9.4	54.5	5.8	8. Hotel and restaurants
9. การขนส่ง สถานที่เก็บสินค้า และการคมนาคม	423.2	11,449.0	4.6	24.7	73.8	24.8	1.4	9.9	5.9	9. Transport, storage and communication
10. การเป็นสื่อกลางทางการเงิน	280.7	22,809.2	1.7	5.6	40.2	1.9	0.8	7.9	2.6	10. Financial intermediation
11. กิจกรรมด้านอสังหาริมทรัพย์ การให้เช่า และกิจกรรมทางธุรกิจ	510.4	11,379.6	5.6	33.3	30.3	17.1	3.8	10.0	3.3	11. Real estate, renting and business activities
12. การบริหารราชการ และการป้องกันประเทศ รวมทั้งการประกันสังคมภาคบังคับ	0.8	51,772.7	-	-	-	-	-	-	-	12. Public administration and defence, compulsory social security
13. การศึกษา	192.4	10,872.3	1.4	10.4	19.1	12.3	1.5	5.5	0.4	13. Education
14. งานด้านสุขภาพและงานสังคมสงเคราะห์	118.7	16,852.8	0.6	10.5	10.2	7.7	0.3	3.8	0.2	14. Health and social work
15. กิจกรรมด้านบริการชุมชน และการบริการ ส่วนบุคคลอื่นๆ	325.2	7,473.3	3.5	8.0	25.9	33.5	1.1	13.3	0.9	15. Other community, social and personal service activity
16. ลูกจ้างในครัวเรือนส่วนบุคคล	235.5	4,995.5	2.3	0.1	11.6	107.9	3.7	65.9	8.5	16. Private households with employed persons
17. องค์การระหว่างประเทศและองค์การต่างประเทศ อื่นๆ และสมาชิก	1.2	29,291.1	-	-	0.4	-	-	-	-	17. Extra-territorial organizations and bodies
18. ไม่ทราบ	14.0	13,449.2	0.5	-	0.1	-	-	-	0.1	18. Unknown

ตารางที่ 15 จำนวนผู้ชั่งชั่งคน จำนวนตามค่าจ้างเฉลี่ย คนประเภทย่อยที่ได้รับ อุตสาหกรรม และเพศ ทั่วราชอาณาจักร
TABLE 15 PRIVATE EMPLOYEE BY AVERAGE WAGE, FRINGE BENEFIT, INDUSTRY AND SEX, WHOLE KINGDOM

อุตสาหกรรม Industry	จำนวนผู้ชั่ง Total Private Employee	ได้รับเป็นเงิน In Cash					ผู้จ้างเอกชนที่ได้รับผลประโยชน์อื่น Private Employee Receive Fringe Benefit					INDUSTRY
		ค่าจ้างเฉลี่ย Average Wage		ได้รับเป็นเงิน In Kind			ค่าจ้างเฉลี่ย		ได้รับเป็นเงิน In Kind			
		Wage	Bonus	Overtime	เงินอื่น ๆ Other Income	อาหาร Food	เสื้อผ้า Clothes	ที่อยู่อาศัย Housing	อื่นๆ Others			
ชาย	7,574.8	7,646.9	58.8	755.7	715.2	624.5	38.2	309.6	228.3	MALE		
1. เกษตรกรรม การล่าสัตว์ และการป่าไม้	1,132.5	4,142.5	6.7	7.6	13.7	66.1	0.3	60.0	18.5	1. Agriculture, hunting and forestry		
2. การประมง	74.2	5,692.9	0.6	0.1	1.4	18.7	-	4.2	2.5	2. Fishing		
3. การทำเหมืองแร่ และเหมืองหิน	31.8	14,160.2	0.7	5.2	5.7	3.6	0.8	2.1	0.7	3. Mining and quarrying		
4. การผลิต	1,998.6	8,721.7	18.2	570.0	340.4	187.3	23.6	97.2	148.7	4. Manufacturing		
5. การไฟฟ้า, ก๊าซ และการประปา	5.1	10,133.5	-	1.6	1.2	-	-	1.6	-	5. Electricity, gas and water supply		
6. การก่อสร้าง	1,832.0	5,866.2	9.8	51.8	29.0	61.1	0.9	40.8	35.8	6. Construction		
7. การขายส่ง การขายปลีก การซ่อมแซมยานยนต์ รถจักรยานยนต์ ของใช้ส่วนบุคคล และของใช้ ในครัวเรือน	1,259.6	7,833.8	11.9	60.9	133.4	99.9	3.6	54.9	10.8	7. Wholesale and retail trade, repair of motor vehicles motorcycles and personal and household goods		
8. โรงแรม และภัตตาคาร	271.8	7,352.1	1.7	7.6	82.4	135.1	5.0	21.6	2.1	8. Hotel and restaurants		
9. การขนส่ง สถานีขนส่งสินค้า และการคมนาคม	329.1	10,519.9	4.6	20.9	58.7	21.2	1.4	7.1	4.7	9. Transport, storage and communication		
10. การเป็นสื่อกลางทางการเงิน	115.4	20,935.2	0.4	4.5	23.2	1.3	0.4	3.9	2.0	10. Financial intermediary		
11. กิจกรรมด้านอสังหาริมทรัพย์ การให้เช่า และกิจการทางธุรกิจ	262.2	12,328.2	2.5	18.0	12.8	6.7	1.2	5.2	2.0	11. Real estate, renting and business activities		
12. การบริหารราชการ และการป้องกันประเทศ รวมทั้งการประกันสังคมภาคบังคับ	0.1	2,400.0	-	-	-	-	-	-	-	12. Public administration and defence compulsory social security		
13. การศึกษา	53.3	13,048.8	0.4	2.2	4.2	2.3	0.7	2.5	0.3	13. Education		
14. งานด้านสุขภาพ และงานสังคมสงเคราะห์	21.5	44,242.6	-	2.0	2.3	1.0	-	0.8	-	14. Health and social work		
15. กิจกรรมด้านบริการชุมชน สังคม และการบริการ ส่วนบุคคลอื่นๆ	154.3	8,117.7	0.8	3.3	5.6	13.9	0.3	4.7	0.1	15. Other community, social and personal service activity		
16. ผู้จ้างในครัวเรือนส่วนบุคคล	26.6	5,946.5	-	0.1	1.1	6.3	-	3.1	0.1	16. Private households with employed persons		
17. องค์กรระหว่างประเทศและองค์การต่างประเทศ อื่นๆ และสมาชิก	-	-	-	-	-	-	-	-	-	17. Extra-territorial organizations and bodies		
18. ไม่ทราบ	6.8	14,514.5	0.5	-	-	-	-	-	-	18. Unknown		
หญิง	5,836.1	7,261.8	46.9	746.8	706.5	648.1	48.7	236.9	247.9	FEMALE		
1. เกษตรกรรม การล่าสัตว์ และการป่าไม้	855.5	3,646.9	4.5	3.5	7.5	29.1	0.1	29.5	11.2	1. Agriculture, hunting and forestry		
2. การประมง	18.7	3,768.4	-	-	1.1	0.6	-	1.2	0.3	2. Fishing		
3. การทำเหมืองแร่ และเหมืองหิน	9.0	7,500.8	0.7	0.2	0.3	-	-	-	0.2	3. Mining and quarrying		
4. การผลิต	2,160.8	6,782.3	18.5	642.8	384.2	204.8	25.4	44.8	199.9	4. Manufacturing		
5. การไฟฟ้า, ก๊าซ และการประปา	2.9	5,272.4	-	-	-	-	-	-	-	5. Electricity, gas and water supply		
6. การก่อสร้าง	377.2	5,010.2	1.7	8.3	4.2	8.9	-	12.1	14.3	6. Construction		
7. การขายส่ง การขายปลีก การซ่อมแซมยานยนต์ รถจักรยานยนต์ ของใช้ส่วนบุคคล และของใช้ ในครัวเรือน	836.3	8,425.1	6.7	38.0	105.7	49.4	10.2	27.4	5.5	7. Wholesale and retail trade, repair of motor vehicles motorcycles and personal and household goods		
8. โรงแรม และภัตตาคาร	442.8	6,235.1	4.0	12.4	99.8	202.9	4.4	32.9	3.8	8. Hotel and restaurants		
9. การขนส่ง สถานีขนส่งสินค้า และการคมนาคม	94.1	14,700.5	-	3.8	15.2	3.6	-	2.8	1.1	9. Transport, storage and communication		
10. การเป็นสื่อกลางทางการเงิน	165.3	24,116.7	1.2	1.1	17.0	0.6	0.4	4.0	0.6	10. Financial intermediary		
11. กิจกรรมด้านอสังหาริมทรัพย์ การให้เช่า และกิจการทางธุรกิจ	248.3	10,377.9	3.1	15.2	17.5	10.3	2.6	4.8	1.4	11. Real estate, renting and business activities		
12. การบริหารราชการ และการป้องกันประเทศ รวมทั้งการประกันสังคมภาคบังคับ	0.7	60,000.0	-	-	-	-	-	-	-	12. Public administration and defence compulsory social security		
13. การศึกษา	139.1	10,038.2	1.0	8.2	14.8	10.0	0.8	3.0	0.1	13. Education		
14. งานด้านสุขภาพ และงานสังคมสงเคราะห์	97.2	10,801.8	0.6	8.4	7.9	6.7	0.3	2.9	0.2	14. Health and social work		
15. กิจกรรมด้านบริการชุมชน สังคม และการบริการ ส่วนบุคคลอื่นๆ	170.9	6,891.6	2.7	4.7	20.3	19.6	0.9	8.6	0.9	15. Other community, social and personal service activity		
16. ผู้จ้างในครัวเรือนส่วนบุคคล	208.9	4,874.5	2.3	0.0	10.5	101.6	3.7	62.8	8.4	16. Private households with employed persons		
17. องค์กรระหว่างประเทศและองค์การต่างประเทศ อื่นๆ และสมาชิก	1.2	29,291.1	-	-	0.4	-	-	-	-	17. Extra-territorial organizations and bodies		
18. ไม่ทราบ	7.2	12,456.9	-	-	0.1	-	-	-	0.1	18. Unknown		

ที่มา: 2553 : Quarter 2/2010

หน่วยนับพัน : In Thousands

ตารางที่ 16 จำนวนลูกจ้างตาม จำนวนตามค่าเฉลี่ย ผลประโยชน์ที่ได้รับอุตสาหกรรม และเพศ ทั้งราชอาณาจักร

TABLE 16 GOVERNMENT EMPLOYEE BY AVERAGE WAGE, FRINGE BENEFIT, INDUSTRY AND SEX, WHOLE KINGDOM

อุตสาหกรรม Industry	จำนวน ลูกจ้างรวม Total Government Employee	ลูกจ้างรวมที่ได้รับผลประโยชน์อื่น ๆ Government Employee Receive Fringe Benefit In Kind										อุตสาหกรรม INDUSTRY
		ค่าจ้างเฉลี่ย Average Wage	ได้รับเป็นเงิน In Cash			ได้รับเป็นสิ่งของ In Kind			ที่อยู่อาศัย Housing	อื่นๆ Others		
			โบนัส Bonus	ค่าล่วงเวลา Overtime	เงินอื่นๆ Other Income	อาหาร Food	เสื้อผ้า Clothes					
ชาย	1,866.6	15,298.2	13.8	94.2	602.8	7.7	4.3	136.1	10.1	MALE		
1. เกษตรกรรม การตัดสัตว์ และการป่าไม้	72.6	9,429.0	0.1	3.3	11.2	-	-	5.4	1.3	1. Agriculture, hunting and forestry		
2. การประมง	-	-	-	-	-	-	-	-	-	2. Fishing		
3. การทำเหมืองแร่ และเหมืองหิน	-	-	-	-	-	-	-	-	-	3. Mining and quarrying		
4. การผลิต	12.5	12,274.0	1.4	2.1	0.7	0.4	-	0.0	-	4. Manufacturing		
5. การไฟฟ้า ก๊าซ และการประปา	72.0	18,585.4	0.4	6.6	14.0	0.1	0.2	0.8	1.9	5. Electricity, gas and water supply		
6. การก่อสร้าง	42.8	23,066.0	-	0.2	3.9	-	-	3.6	0.0	6. Construction		
7. การขายส่ง การขายปลีก การซ่อมแซมยานยนต์ รถจักรยานยนต์ ของใช้ส่วนบุคคล และของใช้ ในครัวเรือน	1.7	22,251.4	-	-	0.4	-	-	-	-	7. Wholesale and retail trade, repair of motor vehicles motorcycles and personal and household goods		
8. โรงแรม และภัตตาคาร	0.2	9,000.0	-	-	-	-	-	-	-	8. Hotel and restaurants		
9. การขนส่ง สถานีขนส่งสินค้า และการคมนาคม	84.5	23,738.2	1.4	6.9	8.7	0.1	0.1	5.7	1.0	9. Transport, storage and communication		
10. การเป็นสื่อกลางทางการเงิน	30.1	33,447.5	1.6	0.4	5.2	-	1.1	0.7	0.1	10. Financial intermediation		
11. กิจกรรมด้านสิ่งพิมพ์ โทรทัศน์ วิทยุ และกิจการทางธุรกิจ	18.2	12,146.2	0.1	0.5	5.6	-	-	1.0	0.1	11. Real estate, renting and business activities		
12. การบริหารราชการ และการป้องกันประเทศ	927.4	12,712.6	5.1	26.4	299.1	1.7	1.8	86.7	2.5	12. Public administration and defence, compulsory social security		
รวมทั้งการป้องกันสังคมภาคบังคับ												
13. การศึกษา	424.6	20,091.9	3.1	8.9	211.5	2.1	0.1	20.2	1.6	13. Education		
14. งานด้านสุขภาพ และการสงเคราะห์	124.4	11,373.7	0.6	35.8	28.6	2.7	1.2	10.2	0.0	14. Health and social work		
15. กิจกรรมด้านบริการชุมชน สังคม และการบริการ ส่วนบุคคลอื่นๆ	55.6	6,902.2	0.1	2.9	14.0	0.6	-	1.9	1.5	15. Other community, social and personal service activity		
16. ลูกจ้างในครัวเรือนส่วนบุคคล	-	-	-	-	-	-	-	-	-	16. Private households with employed persons		
17. องค์การต่างประเทศและองค์กรต่างประเทศ อื่นๆ และสมาชิก	-	-	-	-	-	-	-	-	-	17. Extra-territorial organizations and bodies		
18. ไม่ทราบ	-	-	-	-	-	-	-	-	-	18. Unknown		
หญิง	1,670.5	14,666.5	13.0	146.4	570.7	27.4	1.7	81.6	6.7	FEMALE		
1. เกษตรกรรม การตัดสัตว์ และการป่าไม้	29.2	8,764.8	0.4	2.4	0.8	-	-	1.5	-	1. Agriculture, hunting and forestry		
2. การประมง	-	-	-	-	-	-	-	-	-	2. Fishing		
3. การทำเหมืองแร่ และเหมืองหิน	-	-	-	-	-	-	-	-	-	3. Mining and quarrying		
4. การผลิต	7.6	16,679.8	0.0	0.4	0.1	0.0	-	0.0	-	4. Manufacturing		
5. การไฟฟ้า ก๊าซ และการประปา	17.3	22,377.5	1.0	-	3.7	-	-	0.1	0.1	5. Electricity, gas and water supply		
6. การก่อสร้าง	9.6	9,760.3	0.1	0.6	0.8	-	-	1.4	0.0	6. Construction		
7. การขายส่ง การขายปลีก การซ่อมแซมยานยนต์ รถจักรยานยนต์ ของใช้ส่วนบุคคล และของใช้ ในครัวเรือน	2.4	5,953.2	-	1.1	-	-	-	-	-	7. Wholesale and retail trade, repair of motor vehicles motorcycles and personal and household goods		
8. โรงแรม และภัตตาคาร	1.5	4,379.4	-	-	-	0.1	-	-	-	8. Hotel and restaurants		
9. การขนส่ง สถานีขนส่งสินค้า และการคมนาคม	40.1	24,989.3	0.5	2.4	3.7	-	-	0.3	0.8	9. Transport, storage and communication		
10. การเป็นสื่อกลางทางการเงิน	34.9	21,252.5	0.3	2.1	3.3	-	0.0	1.0	-	10. Financial intermediation		
11. กิจกรรมด้านสิ่งพิมพ์ โทรทัศน์ วิทยุ และกิจการทางธุรกิจ	20.4	12,654.5	-	0.1	3.9	-	-	3.0	0.6	11. Real estate, renting and business activities		
12. การบริหารราชการ และการป้องกันประเทศ	519.4	11,695.4	3.5	8.6	152.2	2.1	-	33.6	2.6	12. Public administration and defence, compulsory social security		
รวมทั้งการป้องกันสังคมภาคบังคับ												
13. การศึกษา	586.3	18,497.1	4.5	12.5	288.7	13.7	0.2	19.2	1.5	13. Education		
14. งานด้านสุขภาพ และการสงเคราะห์	373.7	12,008.9	2.6	114.7	108.9	10.8	1.4	20.8	1.0	14. Health and social work		
15. กิจกรรมด้านบริการชุมชน สังคม และการบริการ ส่วนบุคคลอื่นๆ	28.0	7,359.6	-	1.5	4.6	0.6	-	0.7	-	15. Other community, social and personal service activity		
16. ลูกจ้างในครัวเรือนส่วนบุคคล	-	-	-	-	-	-	-	-	-	16. Private households with employed persons		
17. องค์การระหว่างประเทศและองค์กรต่างประเทศ อื่นๆ และสมาชิก	-	-	-	-	-	-	-	-	-	17. Extra-territorial organizations and bodies		
18. ไม่ทราบ	-	-	-	-	-	-	-	-	-	18. Unknown		

1ไตรมาสที่ 2/2553 : Quarter 2/2010

หน่วยเป็นพัน : In Thousands

ตารางที่ 17 จำนวนลูกจ้าง จำแนกตามอาชีพ ระดับของรายได้ และเพศ ทั้งราชอาณาจักร
TABLE 17 EMPLOYEE BY OCCUPATION, INCOME CLASS AND SEX, WHOLE KINGDOM

ไตรมาสที่ 2:2553 : Quarter 2:2011

หน่วยเป็นพัน : in Thousands

ระดับของรายได้	อาชีพ Occupation											TOTAL	INCOME CLASS
	รวม	ผู้บัญญัติกฎหมาย และผู้จัดการ Legislators & Managers	วิชาชีพ ด้านต่างๆ Professional	วิชาชีพ ด้านเทคนิค Technicians	เสมียน Clerks	พนักงาน บริการ Service Workers	อาชีพ การเกษตร และประมง & Fishery	ด้านความ สามารถทาง ฝีมือ & Related trades	ผู้ปฏิบัติงาน โรงงานเครื่องจักร Plant & Machine operators	อาชีพอื่น ฐานต่างๆ Elementary occupations	คนงานซึ่ง ไม่ได้แยกไว้ ในหมวดอื่น Not classifiable		
ยอดรวม	17,016.4	554.7	1,520.6	1,296.6	1,402.6	1,772.6	1,122.4	3,321.6	2,309.7	3,701.8	14.0		
ต่ำกว่า 1,501 บาท	500.0	0.1	5.3	4.9	4.1	30.1	80.1	100.4	17.9	257.1	-	Less than 1,501 Baht	
1,501 - 2,500 บาท	749.9	5.2	4.9	4.4	4.9	53.4	147.0	187.5	35.1	307.6	-	1,501 - 2,500 Baht	
2,501 - 3,500 บาท	1,295.6	7.7	2.9	10.2	12.2	127.7	226.7	267.1	80.4	560.7	-	2,501 - 3,500 Baht	
3,501 - 4,500 บาท	2,319.0	55.8	14.8	31.0	75.4	236.2	221.7	510.1	306.6	866.6	0.8	3,501 - 4,500 Baht	
4,501 - 5,500 บาท	2,713.7	61.4	21.1	74.1	133.2	308.5	171.4	662.3	538.7	743.0	-	4,501 - 5,500 Baht	
5,501 - 6,500 บาท	2,197.6	55.5	20.6	87.4	162.8	315.1	103.8	572.2	404.3	475.7	0.2	5,501 - 6,500 Baht	
6,501 - 7,500 บาท	1,304.9	11.8	32.8	94.3	154.2	191.7	42.7	328.1	275.1	172.7	1.6	6,501 - 7,500 Baht	
7,501 - 10,000 บาท	2,441.3	39.0	255.5	306.4	396.8	288.3	89.3	446.5	420.2	196.4	3.0	7,501 - 10,000 Baht	
10,001 - 15,000 บาท	1,423.8	35.7	287.4	308.3	236.0	125.5	28.4	151.4	160.2	90.7	0.2	10,001 - 15,000 Baht	
15,001 - 20,000 บาท	666.3	41.2	183.1	178.2	108.4	55.3	3.5	42.0	42.2	10.0	2.6	15,001 - 20,000 Baht	
20,001 - 30,000 บาท	736.2	62.3	377.9	136.3	77.1	31.6	1.3	27.5	15.9	4.8	1.7	20,001 - 30,000 Baht	
มากกว่า 30,000 บาท	599.8	171.0	309.1	58.2	34.6	3.9	0.3	13.6	7.0	2.1	-	More than 30,000 Baht	
ไม่ทราบ	68.5	8.2	5.4	2.9	2.9	5.4	6.1	12.9	6.3	14.4	3.9	Unknown	

ตารางที่ 17 จำนวนลูกจ้าง จ้างตามอาชีพ ระดับของรายได้ และเพศ ทั้งราชอาณาจักร
TABLE 17 EMPLOYEE BY OCCUPATION, INCOME CLASS AND SEX, WHOLE KINGDOM

ไตรมาสที่ 2/2553 - Quarter 2/2010

หน่วยเป็นพัน : In Thousands

ระดับของรายได้	อาชีพ Occupation											รวม	INCOME CLASS
	ผู้บัญญัติกฎหมาย และผู้จัดการ Legislators & Managers	วิชาชีพ ด้านต่างๆ Professional	วิชาชีพ ด้านเทคนิค Technicians	เสมียน Clerks	พนักงานบริการ Service Workers	ด้านการเกษตร และประมง & Fishery	ด้านความ สามารถทางฝีมือ Craft & Related trades	ผู้ปฏิบัติงาน โรงงานเครื่องจักร Plant & Machine operators	อาชีพพื้นฐานต่างๆ Elementary occupations	งานซึ่งมี ผู้รับเหมาที่รับ ภาระงานอื่น Not classifiable	MALE		
ชาย	408.9	590.8	617.2	432.3	772.3	679.1	2,515.2	1,533.4	1,924.4	8.0	8.0	MALE	
ต่ำกว่า 1,501 บาท	0.1	3.1	1.5	1.0	8.8	38.1	40.2	14.9	101.7	-	-	Less than 1,501 Baht	
1,501 - 2,500 บาท	4.8	1.4	3.2	2.7	20.8	90.2	101.9	29.4	153.5	-	-	1,501 - 2,500 Baht	
2,501 - 3,500 บาท	7.0	1.4	4.5	2.6	35.5	126.7	150.6	61.3	294.5	-	-	2,501 - 3,500 Baht	
3,501 - 4,500 บาท	45.3	6.5	7.3	19.0	82.7	134.4	357.6	160.9	433.0	0.8	0.8	3,501 - 4,500 Baht	
4,501 - 5,500 บาท	49.9	8.5	20.3	53.1	103.8	104.7	490.0	288.4	393.7	-	-	4,501 - 5,500 Baht	
5,501 - 6,500 บาท	49.3	7.9	23.4	47.9	146.9	69.9	474.9	249.7	248.6	0.2	0.2	5,501 - 6,500 Baht	
6,501 - 7,500 บาท	8.7	13.8	39.3	35.9	87.7	29.7	285.6	186.0	89.8	0.5	0.5	6,501 - 7,500 Baht	
7,501 - 10,000 บาท	31.0	81.7	137.8	98.9	145.9	57.6	385.0	335.3	121.0	1.8	1.8	7,501 - 10,000 Baht	
10,001 - 15,000 บาท	23.5	93.0	143.2	78.8	73.1	19.5	143.7	140.9	71.6	0.2	0.2	10,001 - 15,000 Baht	
15,001 - 20,000 บาท	23.2	69.9	109.7	39.3	38.8	3.3	36.4	40.1	7.0	1.9	1.9	15,001 - 20,000 Baht	
20,001 - 30,000 บาท	40.4	161.7	84.1	33.2	24.5	0.8	26.8	14.8	2.2	0.8	0.8	20,001 - 30,000 Baht	
มากกว่า 30,000 บาท	121.4	139.5	41.1	18.2	2.4	0.3	12.9	6.1	0.8	-	-	More than 30,000 Baht	
ไม่ทราบ	4.5	2.6	1.7	1.7	1.5	4.0	9.7	5.7	7.0	1.9	1.9	Unknown	
หญิง	145.8	929.8	679.4	970.2	1,000.3	443.3	806.3	776.4	1,777.4	6.0	6.0	FEMALE	
ต่ำกว่า 1,501 บาท	-	2.3	3.4	3.1	21.3	42.0	60.2	3.0	155.4	-	-	Less than 1,501 Baht	
1,501 - 2,500 บาท	0.4	3.5	1.2	2.1	32.6	56.8	85.6	5.7	154.1	-	-	1,501 - 2,500 Baht	
2,501 - 3,500 บาท	0.7	1.5	5.7	9.7	92.3	100.0	116.5	19.1	266.2	-	-	2,501 - 3,500 Baht	
3,501 - 4,500 บาท	10.5	8.3	23.7	56.5	153.6	87.4	152.5	145.6	433.6	-	-	3,501 - 4,500 Baht	
4,501 - 5,500 บาท	11.5	12.6	53.7	80.1	204.8	66.7	172.3	250.3	349.3	-	-	4,501 - 5,500 Baht	
5,501 - 6,500 บาท	6.3	12.7	64.0	114.9	168.3	33.9	97.3	154.6	227.1	-	-	5,501 - 6,500 Baht	
6,501 - 7,500 บาท	3.1	19.0	55.0	118.3	103.9	13.0	42.5	89.1	82.9	1.1	1.1	6,501 - 7,500 Baht	
7,501 - 10,000 บาท	8.0	173.9	168.6	297.8	142.3	31.7	61.5	84.9	75.4	1.3	1.3	7,501 - 10,000 Baht	
10,001 - 15,000 บาท	12.2	194.4	165.1	157.2	52.4	9.0	7.7	19.3	19.2	-	-	10,001 - 15,000 Baht	
15,001 - 20,000 บาท	18.1	113.2	68.5	69.1	16.5	0.2	5.6	2.1	3.0	0.7	0.7	15,001 - 20,000 Baht	
20,001 - 30,000 บาท	21.9	216.2	52.2	43.9	7.1	0.5	0.7	1.1	2.6	0.9	0.9	20,001 - 30,000 Baht	
มากกว่า 30,000 บาท	49.6	169.6	17.1	16.4	1.5	-	0.7	0.9	1.3	-	-	More than 30,000 Baht	
ไม่ทราบ	3.7	2.8	1.2	1.2	3.9	2.1	3.3	0.6	7.4	2.0	2.0	Unknown	

ตารางที่ 18 จำนวนลูกจ้างจำแนกตามอุตสาหกรรม ระดับของรายได้ และเพศ ทั้งราชอาณาจักร
TABLE 18 EMPLOYEE BY INDUSTRY, INCOME CLASS AND SEX, WHOLE KINGDOM

ไตรมาสที่ 2/2553 : Quarter 2/2010 หน่วยนับพัน : in Thousands

ระดับของรายได้	อุตสาหกรรม Industry										รวม	INCOME CLASS
	เกษตรกรรม Agriculture	การประมง Fishing	เหมืองแร่ เหมืองหิน Mining & Quarrying	การผลิต Manufacturing	ไฟฟ้า ก๊าซ และประปา Electric, Gas & Water supply	การก่อสร้าง Construction	การขายปลีก Wholesale & Retail trade	โรงแรม และภัตตาคาร Hotels & Restaurants	การขนส่ง Transport	การขนส่ง & Communi- cation		
ยอดรวม	2,098.7	93.3	40.8	4,195.7	98.4	2,268.8	2,106.2	719.8	551.6	TOTAL		
ต่ำกว่า 1,501 บาท	225.0	3.6	0.8	98.7	0.2	52.8	40.7	13.9	8.3	Less than 1,501 Baht		
1,501 - 2,500 บาท	319.4	14.1	1.7	128.9	-	128.9	55.8	28.2	11.5	1,501 - 2,500 Baht		
2,501 - 3,500 บาท	452.3	12.6	4.2	199.7	0.7	273.8	116.5	77.0	26.3	2,501 - 3,500 Baht		
3,501 - 4,500 บาท	447.5	19.2	3.0	605.5	10.6	465.4	290.8	111.1	31.2	3,501 - 4,500 Baht		
4,501 - 5,500 บาท	275.0	17.3	4.1	941.2	12.0	443.6	392.1	121.3	45.7	4,501 - 5,500 Baht		
5,501 - 6,500 บาท	146.2	12.7	4.9	629.0	9.3	401.1	337.8	122.3	49.9	5,501 - 6,500 Baht		
6,501 - 7,500 บาท	57.8	2.7	3.2	379.5	6.7	189.4	205.8	66.9	41.5	6,501 - 7,500 Baht		
7,501 - 10,000 บาท	115.2	6.1	7.4	646.3	9.2	185.5	345.7	105.3	117.2	7,501 - 10,000 Baht		
10,001 - 15,000 บาท	32.9	2.4	4.5	305.4	10.6	67.1	172.0	48.0	81.4	10,001 - 15,000 Baht		
15,001 - 20,000 บาท	9.2	1.0	1.2	110.0	7.3	21.5	62.3	13.7	46.6	15,001 - 20,000 Baht		
20,001 - 30,000 บาท	5.8	0.8	3.0	68.0	12.6	18.0	49.3	6.1	34.9	20,001 - 30,000 Baht		
มากกว่า 30,000 บาท	3.5	0.4	2.9	67.3	18.2	14.6	31.3	2.6	53.3	More than 30,000 Baht		
ไม่ทราบ	8.9	0.4	-	16.3	1.1	7.1	6.1	3.4	3.9	Unknown		

ตารางที่ 18 จำนวนลูกจ้าง จำนวนตามอุตสาหกรรม ระดับของรายได้ และเพศ ทั้งราชอาณาจักร (ต่อ)
TABLE 18 EMPLOYEE BY INDUSTRY, INCOME CLASS AND SEX, WHOLE KINGDOM (Contd.)

หน่วยเป็นพัน : In Thousands

ระดับของรายได้	อุตสาหกรรม (ต่อ) Industry (Contd.)											TOTAL	INCOME CLASS
	สื่อกลางทางการเงิน Financial intermediation	อสังหาริมทรัพย์ และเช่า Real estate & Renting	บริหารราชการ และป้องกันประเทศ Public administration & Defence	การศึกษา Education	ด้านสุขภาพและ สังคมสงเคราะห์ Health & Social work	บริการ ชุมชนสังคม & Social community	ลูกจ้างในครัว- เรือนส่วนบุคคล Private households with employed persons	องค์กร ระหว่างประเทศ Extra-territorial organizations	ไม่ทราบ	Unknown	Unknown		
ยอดรวม	346.6	550.4	1,452.4	1,206.5	619.3	410.7	237.0	1.2	19.3	19.3			
ต่ำกว่า 1,501 บาท	0.3	2.3	6.6	2.6	6.4	22.0	15.9	-	-	-	-	Less than 1,501 Baht	
1,501 - 2,500 บาท	2.2	3.6	8.0	9.8	6.9	15.7	15.3	-	-	-	-	1,501 - 2,500 Baht	
2,501 - 3,500 บาท	2.2	23.1	14.4	16.4	10.6	29.9	35.9	-	-	-	-	2,501 - 3,500 Baht	
3,501 - 4,500 บาท	10.4	37.2	102.9	37.2	23.8	65.7	56.6	0.3	0.8	0.8	0.8	3,501 - 4,500 Baht	
4,501 - 5,500 บาท	17.4	61.2	138.8	69.4	61.8	70.7	42.1	-	-	-	-	4,501 - 5,500 Baht	
5,501 - 6,500 บาท	12.3	80.5	163.7	46.4	97.2	52.3	31.6	-	0.5	0.5	0.5	5,501 - 6,500 Baht	
6,501 - 7,500 บาท	19.9	72.2	89.3	47.9	63.7	39.3	15.9	-	3.1	3.1	3.1	6,501 - 7,500 Baht	
7,501 - 10,000 บาท	58.5	113.0	311.2	241.7	102.3	57.5	14.5	-	4.6	4.6	4.6	7,501 - 10,000 Baht	
10,001 - 15,000 บาท	63.6	65.6	238.2	192.0	105.0	27.9	6.4	-	0.9	0.9	0.9	10,001 - 15,000 Baht	
15,001 - 20,000 บาท	41.3	36.7	160.2	84.6	55.4	11.7	1.0	0.4	2.3	2.3	2.3	15,001 - 20,000 Baht	
20,001 - 30,000 บาท	53.9	27.3	154.1	230.0	62.1	9.2	0.2	-	0.9	0.9	0.9	20,001 - 30,000 Baht	
มากกว่า 30,000 บาท	63.6	26.3	60.2	225.6	21.7	6.9	0.2	0.5	0.8	0.8	0.8	More than 30,000 Baht	
ไม่ทราบ	1.0	1.4	4.8	3.1	2.4	1.9	1.5	-	5.3	5.3	5.3	Unknown	

ตารางที่ 18 จำนวนลูกจ้าง จำแนกตามอุตสาหกรรม ระดับของรายได้ และเพศ ที่ราชอาณาจักร
TABLE 18 EMPLOYEE BY INDUSTRY, INCOME CLASS AND SEX, WHOLE KINGDOM

ระดับของรายได้	อุตสาหกรรม Industry										รวม	INCOME CLASS
	เกษตรกรรม Agriculture	การประมง Fishing	เหมืองแร่ เหมืองหิน Mining & Quarrying	การผลิต Manufacturing	ไฟฟ้า ก๊าซ และประปา Electric, Gas & Water supply	การก่อสร้าง Construction	การขายส่ง การขายปลีก Wholesale & Retail trade	โรงแรม และภัตตาคาร Hotels & Restaurants	การขนส่ง Transport	การขนส่ง Community		
ชาย	1,210.6	74.6	31.8	2,020.1	78.2	1,880.1	1,263.6	272.7	417.5	MALE		
ต่ำกว่า 1,501 บาท	101.5	1.5	0.5	22.2	0.2	38.5	13.0	4.4	8.1	Less than 1,501 Bah		
1,501 - 2,500 บาท	176.0	12.2	1.5	31.7	-	107.1	33.7	9.9	10.4	1,501 - 2,500 Bah		
2,501 - 3,500 บาท	258.3	7.8	2.6	52.8	0.7	204.9	66.0	23.0	22.7	2,501 - 3,500 Bah		
3,501 - 4,500 บาท	252.0	14.6	2.0	236.7	8.7	349.8	178.9	32.0	27.4	3,501 - 4,500 Bah		
4,501 - 5,500 บาท	167.9	14.2	2.7	402.9	10.1	372.2	247.0	36.5	35.5	4,501 - 5,500 Bah		
5,501 - 6,500 บาท	95.8	11.0	3.4	315.0	8.1	361.4	212.4	44.4	39.8	5,501 - 6,500 Bah		
6,501 - 7,500 บาท	40.4	2.6	2.8	206.9	4.6	172.4	117.6	27.7	34.4	6,501 - 7,500 Bah		
7,501 - 10,000 บาท	75.1	5.8	6.3	391.6	7.5	167.5	217.1	54.6	90.2	7,501 - 10,000 Bah		
10,001 - 15,000 บาท	23.5	2.4	3.9	188.7	7.8	55.3	102.3	29.7	56.8	10,001 - 15,000 Bah		
15,001 - 20,000 บาท	7.5	1.0	0.7	67.4	5.3	17.4	30.8	5.9	31.2	15,001 - 20,000 Bah		
20,001 - 30,000 บาท	4.2	0.8	2.5	49.9	10.8	16.0	24.2	3.4	21.0	20,001 - 30,000 Bah		
มากกว่า 30,000 บาท	3.0	0.4	2.9	45.4	13.4	12.5	18.4	0.4	36.2	More than 30,000 Bah		
ไม่ทราบ	5.5	0.4	-	9.0	1.1	5.3	2.3	0.7	3.9	Unknown		
หญิง	888.1	18.7	9.0	2,175.6	20.2	388.7	842.6	447.1	134.1	FEMALE		
ต่ำกว่า 1,501 บาท	123.5	2.1	0.2	76.6	-	14.4	27.7	9.5	0.2	Less than 1,501 Bah		
1,501 - 2,500 บาท	143.3	1.9	0.3	97.2	-	21.8	22.1	18.3	1.1	1,501 - 2,500 Bah		
2,501 - 3,500 บาท	194.0	4.8	1.6	146.9	-	68.9	50.4	54.0	3.6	2,501 - 3,500 Bah		
3,501 - 4,500 บาท	195.5	4.6	0.9	368.8	2.0	115.6	111.9	79.1	3.8	3,501 - 4,500 Bah		
4,501 - 5,500 บาท	107.1	3.1	1.4	538.3	1.9	71.4	145.0	84.8	10.2	4,501 - 5,500 Bah		
5,501 - 6,500 บาท	50.4	1.8	1.5	314.0	1.2	39.6	125.4	77.9	10.1	5,501 - 6,500 Bah		
6,501 - 7,500 บาท	17.5	0.1	0.4	172.6	2.1	17.1	88.3	39.2	7.1	6,501 - 7,500 Bah		
7,501 - 10,000 บาท	40.2	0.3	1.1	254.7	1.6	18.1	128.6	50.6	27.0	7,501 - 10,000 Bah		
10,001 - 15,000 บาท	9.4	0.0	0.6	116.7	2.8	11.8	69.7	18.2	24.6	10,001 - 15,000 Bah		
15,001 - 20,000 บาท	1.7	-	0.5	42.6	2.0	4.1	31.5	7.8	15.4	15,001 - 20,000 Bah		
20,001 - 30,000 บาท	1.6	-	0.5	18.0	1.8	2.0	25.1	2.8	14.0	20,001 - 30,000 Bah		
มากกว่า 30,000 บาท	0.6	-	-	21.9	4.8	2.1	12.9	2.2	17.1	More than 30,000 Bah		
ไม่ทราบ	3.4	-	-	7.3	-	1.9	3.8	2.7	-	Unknown		

ตารางที่ 18 จำนวนลูกจ้าง จำแนกตามอุตสาหกรรม ระดับของรายได้ และเพศ ทั่วราชอาณาจักร (ต่อ)
TABLE 18 EMPLOYEE BY INDUSTRY, INCOME CLASS AND SEX, WHOLE KINGDOM (Contd.)

ระดับของรายได้	อุตสาหกรรม (ต่อ) Industry (Contd.)											ไม่ทราบ	INCOME CLASS
	สื่อกลางทางการเงิน Financial intermediation	อสังหาริมทรัพย์ และเช่า Real estate & Renting	บริหารราชการ และป้องกันประเทศ Public adminis- tration & Defence	การศึกษา Education	สุขภาพและ สังคมสงเคราะห์ Health & Social work	ชุมชน สังคม & Social	ลูกจ้างในครัว- เรือนส่วนบุคคล Private households with employed persons	องค์กร ระหว่างประเทศ Extra-territorial organizations	Unknown				
ชาย	146.0	281.2	931.7	479.3	146.3	210.5	27.5	-	9.9	MALE			
ต่ำกว่า 1,501 บาท	0.1	2.1	2.4	0.6	0.4	13.3	0.6	-	-	Less than 1,501 Bah			
1,501 - 2,500 บาท	2.2	2.1	7.4	1.8	1.7	9.3	1.0	-	-	1,501 - 2,500 Bah			
2,501 - 3,500 บาท	1.7	13.3	9.4	1.1	1.2	12.8	5.5	-	-	2,501 - 3,500 Bah			
3,501 - 4,500 บาท	2.3	11.4	75.1	11.9	3.7	33.8	6.5	-	0.8	3,501 - 4,500 Bah			
4,501 - 5,500 บาท	3.8	30.0	100.9	36.1	15.6	35.1	1.9	-	-	4,501 - 5,500 Bah			
5,501 - 6,500 บาท	6.8	32.6	121.8	20.0	21.8	22.7	1.5	-	-	5,501 - 6,500 Bah			
6,501 - 7,500 บาท	4.3	43.5	54.4	17.6	19.6	22.9	3.3	-	2.0	6,501 - 7,500 Bah			
7,501 - 10,000 บาท	27.5	69.0	154.5	72.5	23.7	28.0	3.6	-	1.3	7,501 - 10,000 Bah			
10,001 - 15,000 บาท	23.3	29.1	135.6	85.2	27.8	14.5	1.8	-	-	10,001 - 15,000 Bah			
15,001 - 20,000 บาท	18.7	14.5	114.6	32.1	12.7	7.4	0.6	-	1.9	15,001 - 20,000 Bah			
20,001 - 30,000 บาท	24.2	15.1	107.3	92.9	11.7	5.1	0.2	-	-	20,001 - 30,000 Bah			
มากกว่า 30,000 บาท	30.6	17.7	44.0	106.2	6.0	5.0	-	-	0.8	More than 30,000 Bah			
ไม่ทราบ	0.5	0.9	4.2	1.4	0.4	0.7	0.9	-	3.2	Unknown			
หญิง	200.7	269.2	520.7	727.2	472.9	200.1	209.5	1.2	9.3	FEMALE			
ต่ำกว่า 1,501 บาท	0.2	0.3	4.2	2.0	6.0	8.7	15.3	-	-	Less than 1,501 Bah			
1,501 - 2,500 บาท	-	1.5	0.6	8.0	5.2	6.4	14.3	-	-	1,501 - 2,500 Bah			
2,501 - 3,500 บาท	0.5	9.8	5.0	15.3	9.4	17.1	30.4	-	-	2,501 - 3,500 Bah			
3,501 - 4,500 บาท	8.2	25.8	27.8	25.3	20.0	31.9	50.2	0.3	-	3,501 - 4,500 Bah			
4,501 - 5,500 บาท	13.7	31.2	37.9	33.2	46.2	35.7	40.2	-	-	4,501 - 5,500 Bah			
5,501 - 6,500 บาท	5.5	47.9	41.9	26.4	75.4	29.6	30.0	-	0.5	5,501 - 6,500 Bah			
6,501 - 7,500 บาท	15.6	28.7	34.9	30.3	44.0	16.4	12.5	-	1.1	6,501 - 7,500 Bah			
7,501 - 10,000 บาท	31.1	44.0	156.7	169.3	78.6	29.5	10.8	-	3.3	7,501 - 10,000 Bah			
10,001 - 15,000 บาท	40.3	36.6	102.6	106.8	77.2	13.4	4.6	-	0.9	10,001 - 15,000 Bah			
15,001 - 20,000 บาท	22.6	22.2	45.6	52.5	42.7	4.3	0.4	0.4	0.4	15,001 - 20,000 Bah			
20,001 - 30,000 บาท	29.7	12.3	46.8	137.1	50.4	4.1	-	-	0.9	20,001 - 30,000 Bah			
มากกว่า 30,000 บาท	33.0	8.6	16.2	119.5	15.7	1.9	0.2	0.5	-	More than 30,000 Bah			
ไม่ทราบ	0.5	0.5	0.6	1.7	2.0	1.2	0.5	-	2.1	Unknown			

กรุงเทพมหานคร
Bangkok

ตารางสถิติ กรุงเทพมหานคร

- ตารางที่ 1 จำนวนประชากร จำแนกตามกลุ่มอายุ สถานภาพแรงงาน
- ตารางที่ 2 จำนวนประชากรอายุ 15 ปี ขึ้นไป จำแนกตามสถานภาพสมรส สถานภาพแรงงาน
- ตารางที่ 3 จำนวนประชากรอายุ 15 ปีขึ้นไป จำแนกตามระดับการศึกษาที่สำเร็จ สถานภาพแรงงาน
- ตารางที่ 4 ผู้มีงานทำ จำแนกตามระดับการศึกษาที่สำเร็จ อาชีพ
- ตารางที่ 5 ผู้มีงานทำ จำแนกตามระดับการศึกษาที่สำเร็จ อุตสาหกรรม
- ตารางที่ 6 ผู้มีงานทำ จำแนกตามสถานภาพการทำงาน อาชีพ
- ตารางที่ 7 ผู้มีงานทำ จำแนกตามสถานภาพการทำงาน อุตสาหกรรม
- ตารางที่ 8 ผู้มีงานทำ จำแนกตามอาชีพ จำนวนชั่วโมงทำงานต่อสัปดาห์ การมีเวลาเหลือพอที่จะทำงานเพิ่มขึ้น
- ตารางที่ 9 ผู้มีงานทำ จำแนกตามอุตสาหกรรม จำนวนชั่วโมงทำงานต่อสัปดาห์ การมีเวลาเหลือพอที่จะทำงานเพิ่มขึ้น
- ตารางที่ 10 ผู้มีงานทำ จำแนกตามสถานภาพการทำงาน จำนวนชั่วโมงทำงานต่อสัปดาห์ การมีเวลาเหลือพอที่จะทำงานเพิ่มขึ้น
- ตารางที่ 11 ผู้มีงานทำ จำแนกตามกลุ่มอายุ ชั่วโมงการทำงานต่อสัปดาห์ การมีเวลาเหลือพอที่จะทำงานเพิ่มขึ้น
- ตารางที่ 12 จำนวนผู้ว่างงาน ที่หางานทำ จำแนกตามระยะเวลาที่หางานทำ ระดับการศึกษาที่สำเร็จ
- ตารางที่ 13 จำนวนผู้ว่างงาน ที่เคยทำงานมาก่อน จำแนกอาชีพที่ทำครั้งสุดท้าย อุตสาหกรรมที่ทำครั้งสุดท้าย
- ตารางที่ 14 ลูกจ้าง จำแนกตามค่าจ้างเฉลี่ย ผลประโยชน์อื่นๆ ที่ได้รับ อุตสาหกรรม
- ตารางที่ 15 ลูกจ้างเอกชน จำแนกตามค่าจ้างเฉลี่ย ผลประโยชน์อื่นๆ ที่ได้รับ อุตสาหกรรม
- ตารางที่ 16 ลูกจ้างรัฐบาล จำแนกตามค่าจ้างเฉลี่ย ผลประโยชน์อื่นๆ ที่ได้รับ อุตสาหกรรม
- ตารางที่ 17 ลูกจ้าง จำแนกตาม อาชีพ ระดับของรายได้
- ตารางที่ 18 ลูกจ้าง จำแนกตาม อุตสาหกรรม ระดับของรายได้

ตารางที่ 1 จำนวนประชากรอายุ 15 ปีขึ้นไป จำแนกตามกลุ่มอายุ สถานภาพแรงงาน และเพศ กรุงเทพมหานคร
TABLE 1 POPULATION 15 YEARS AND OVER BY AGE GROUP, LABOR FORCE STATUS AND SEX, BANGKOK

ไตรมาสที่ 2/2553 : Quarter 2/2010

หน่วยเป็นพัน : In Thousands

สถานภาพแรงงาน	รวม	กลุ่มอายุ Age Group						LABOR FORCE STATUS		
		15-19	20-24	25-29	30-34	35-39	40-49		50-59	>= 60
ประชากรอายุ 15 ปีขึ้นไป	5,603.2	356.5	346.9	509.8	755.3	727.3	1,250.8	889.0	767.6	POPULATION 15 YEARS AND OVER
กำลังแรงงานรวม	3,909.5	66.2	192.1	439.4	672.4	651.0	1,081.0	642.3	165.1	Total Labor Force
1. กำลังแรงงานปัจจุบัน	3,907.9	65.9	192.1	438.8	672.4	651.0	1,080.3	642.3	165.1	1. Current labor force
1.1 ผู้มีงานทำ	3,866.5	61.6	180.0	429.7	667.0	648.8	1,074.3	640.0	165.1	1.1 Employed
- ทำงาน	3,854.6	61.4	179.8	429.0	666.5	647.9	1,069.4	635.9	164.7	- At work
- ไม่ทำงานแต่มีงานประจำ	11.9	0.3	0.2	0.7	0.5	0.8	4.9	4.1	0.3	- With job but not at work
1.2 ผู้ว่างงาน	41.4	4.3	12.1	9.1	5.4	2.3	6.0	2.3	-	1.2 Unemployed
- หางานทำ	11.0	0.6	5.5	1.5	1.7	-	1.8	-	-	- Looking for work
- ไม่ทำงานทำ/พร้อมที่จะทำงาน	30.4	3.6	6.7	7.6	3.8	2.3	4.2	2.3	-	- Not looking/available for work
2. กำลังแรงงานที่รอฤดูกาล	1.6	0.3	-	0.7	-	-	0.7	-	-	2. Seasonally inactive labor force
ผู้ไม่อยู่ในกำลังแรงงาน	1,693.7	290.3	154.8	70.3	82.9	76.3	169.8	246.7	602.6	Persons not in Labor Force
1. ทำงานบ้าน	566.9	3.9	18.0	45.8	51.7	57.2	136.9	171.8	81.7	1. Household work
2. เรียนหนังสือ	404.2	268.7	116.0	12.8	4.9	0.5	-	-	1.4	2. Studies
3. ยังเด็ก ขรา/ไม่สามารถทำงานได้	480.4	3.8	0.9	2.9	12.0	6.6	12.8	17.7	423.8	3. Too young/old/incapable of work
4. อื่น ๆ	242.3	13.9	19.9	8.9	14.4	12.0	20.2	57.3	95.7	4. Others

ตารางที่ 1 จำนวนประชากรอายุ 15 ปีขึ้นไป จำแนกตามกลุ่มอายุ สถานภาพแรงงาน และเพศ กรุงเทพมหานคร
TABLE 1 POPULATION 15 YEARS AND OVER BY AGE GROUP, LABOR FORCE STATUS AND SEX, BANGKOK

ไตรมาสที่ 2/2553 : Quarter 2/2010

หน่วยเป็นพัน : In Thousands

สถานภาพแรงงาน	รวม							LABOR FORCE STATUS				
	15-19	20-24	25-29	30-34	35-39	40-49	50-59	>=60				
ชาย	173.3	160.9	234.1	344.6	333.5	573.3	407.9	324.9	MALE			
กำลังแรงงานรวม	1,966.2	89.0	218.4	323.9	317.9	542.6	348.4	88.1	Total Labor Force			
1. กำลังแรงงานมีจุดจบ	1,964.5	89.0	217.8	323.9	317.9	541.9	348.4	88.1	1. Current labor force			
1.1 ผู้มีงานทำ	1,945.0	85.2	212.3	323.4	316.4	539.0	346.2	88.1	1.1 Employed			
- ทำงาน	1,939.6	85.2	212.3	323.4	315.6	536.6	344.6	87.8	- At work			
- ไม่ทำงานเต็มงานประจำ	5.4	-	-	-	0.8	2.4	1.6	0.3	- With job but not at work			
1.2 ผู้ว่างงาน	19.5	3.8	5.4	0.6	1.5	2.9	2.3	-	1.2 Unemployed			
- หางานทำ	5.2	2.0	1.5	0.6	-	0.5	-	-	- Looking for work			
- ไม่หางานทำพร้อมที่จะทำงาน	14.4	1.8	4.0	-	1.5	2.4	2.3	-	- Not looking/available for work			
2. กำลังแรงงานที่รอฤดูกาล	1.6	-	0.7	-	-	0.7	-	-	2. Seasonally inactive labor force			
ผู้ไม่อยู่ในกำลังแรงงาน	586.6	135.5	15.7	20.7	15.7	30.7	59.5	236.8	Persons not in Labor Force			
1. ทำงานบ้าน	31.9	2.5	1.6	2.1	2.2	8.2	9.8	5.5	1. Household work			
2. เรียนหนังสือ	194.2	58.1	8.2	3.8	0.5	-	-	1.1	2. Studies			
3. ชังเด็ก ขรา/ไม่สามารถทำงานได้	210.1	0.6	1.8	8.7	5.2	8.2	12.6	170.4	3. Too young/old/incapable of work			
4. อื่น ๆ	150.4	10.3	4.1	6.1	7.8	14.4	37.1	59.8	4. Others			
หญิง	183.2	186.0	275.6	410.7	393.8	677.5	481.1	442.7	FEMALE			
กำลังแรงงานรวม	1,943.3	103.1	221.0	348.5	333.2	538.4	293.9	76.9	Total Labor Force			
1. กำลังแรงงานมีจุดจบ	1,943.3	103.1	221.0	348.5	333.2	538.4	293.9	76.9	1. Current labor force			
1.1 ผู้มีงานทำ	1,921.5	94.8	217.4	343.6	332.4	535.3	293.9	76.9	1.1 Employed			
- ทำงาน	1,915.0	94.6	216.7	343.2	332.4	532.8	291.3	76.9	- At work			
- ไม่ทำงานเต็มงานประจำ	6.5	0.2	0.7	0.5	-	2.5	2.5	-	- With job but not at work			
1.2 ผู้ว่างงาน	21.9	8.3	3.7	4.8	0.8	3.1	-	-	1.2 Unemployed			
- หางานทำ	5.8	3.5	-	1.1	-	1.3	-	-	- Looking for work			
- ไม่หางานทำพร้อมที่จะทำงาน	16.0	4.8	3.7	3.8	0.8	1.8	-	-	- Not looking/available for work			
2. กำลังแรงงานที่รอฤดูกาล	-	-	-	-	-	-	-	-	2. Seasonally inactive labor force			
ผู้ไม่อยู่ในกำลังแรงงาน	1,107.2	154.8	54.6	62.2	60.6	139.1	187.2	365.8	Persons not in Labor Force			
1. ทำงานบ้าน	535.1	3.9	44.2	49.5	55.0	128.7	162.0	76.2	1. Household work			
2. เรียนหนังสือ	209.9	146.1	4.5	1.1	-	-	-	0.3	2. Studies			
3. ชังเด็ก ขรา/ไม่สามารถทำงานได้	270.3	1.2	1.0	3.3	1.5	4.6	5.1	253.4	3. Too young/old/incapable of work			
4. อื่น ๆ	91.9	3.6	4.8	8.3	4.2	5.8	20.2	35.9	4. Others			

ตารางที่ 2 จำนวนประชากรอายุ 15 ปีขึ้นไป จำแนกตามสถานภาพสมรส สถานภาพแรงงาน และเพศ กรุงเทพมหานคร กรุงเทพมหานคร

TABLE 2 POPULATION 15 YEARS AND OVER BY MARITAL STATUS, LABOR FORCE STATUS AND SEX, BANGKOK

ไตรมาสที่ 2/2553 : Quarter 2/2010

หน่วยเป็นพัน : In Thousands

สถานภาพแรงงาน	รวม				เคยสมรส Ever-Married			ไม่ทราบ		LABOR FORCE STATUS
	โสด Single	สมรส Married	หม้าย Widowed	หย่า Divorced	แยกกันอยู่ Separated	Unknown	TOTAL			
ยอดรวม	5,603.2	3,263.0	352.5	112.0	182.9	6.6	6.6	TOTAL		
กำลังแรงงานรวม	3,909.5	2,458.5	116.5	85.7	143.0	4.8	4.8	Total Labor Force		
1. กำลังแรงงานปัจจุบัน	3,907.9	2,458.5	116.5	85.7	143.0	4.8	4.8	1. Current labor force		
1.1 ผู้มีงานทำ	3,866.5	2,449.1	116.5	85.3	141.3	4.8	4.8	1.1 Employed		
- ทำงาน	3,854.6	2,441.4	116.5	85.3	139.5	4.8	4.8	- At work		
- ไม่ทำงานแต่มีงานประจำ	11.9	7.7	-	-	1.8	-	-	- With job but not at work		
1.2 ผู้ว่างงาน	41.4	9.4	-	0.4	1.7	-	-	1.2 Unemployed		
- หางานทำ	11.0	2.4	-	-	1.3	-	-	- Looking for work		
- ไม่หางานทำพร้อมที่จะทำงาน	30.4	7.0	-	0.4	0.4	-	-	- Not looking/available for work		
2. กำลังแรงงานที่รอฤดูกาล	1.6	-	-	-	-	-	-	2. Seasonally inactive labor force		
ผู้ไม่อยู่ในกำลังแรงงาน	1,693.7	804.5	236.0	26.3	39.9	1.8	1.8	Persons not in Labor Force		
1. ทำงานบ้าน	566.9	435.3	45.5	11.5	18.0	1.1	1.1	1. Household work		
2. เรียนหนังสือ	404.2	7.5	-	-	0.3	-	-	2. Studies		
3. ยังเด็ก/ชรา/ไม่สามารถทำงานได้	480.4	232.1	172.7	9.8	12.5	0.8	0.8	3. Too young/old/incapable of work		
4. อื่น ๆ	242.3	129.7	17.8	5.0	9.1	-	-	4. Others		

ตารางที่ 2 จำนวนประชากรอายุ 15 ปีขึ้นไป จำแนกตามสถานภาพสมรส สถานภาพแรงงาน และเพศ กรุงเทพมหานคร
TABLE 2 POPULATION 15 YEARS AND OVER BY MARITAL STATUS, LABOR FORCE STATUS AND SEX, BANGKOK

ไตรมาสที่ 2/2553 : Quarter 2/2010

หน่วยเป็นพัน : In Thousands

สถานภาพแรงงาน	รวม					เคยสมรส Ever-Married			LABOR FORCE STATUS
	Total	โสด Single	สมรส Married	หม้าย Widowed	หย่า Divorced	แยกกันอยู่ Separated	ไม่ทราบ Unknown		
ชาย	2,552.7	802.1	1,577.5	60.0	37.9	73.8	1.5	MALE	
กำลังแรงงานรวม	1,966.2	527.0	1,325.1	24.4	30.9	58.0	0.8	Total Labor Force	
1. กำลังแรงงานปัจจุบัน	1,964.5	525.3	1,325.1	24.4	30.9	58.0	0.8	1. Current labor force	
1.1 ผู้มีงานทำ	1,945.0	512.3	1,318.6	24.4	30.9	58.0	0.8	1.1 Employed	
- ทำงาน	1,939.6	510.7	1,314.8	24.4	30.9	58.0	0.8	- At work	
- ไม่ทำงานแต่มีงานประจำ	5.4	1.6	3.8	-	-	-	-	- With job but not at work	
1.2 ผู้ว่างงาน	19.5	13.0	6.5	-	-	-	-	1.2 Unemployed	
- หางานทำ	5.2	3.4	1.7	-	-	-	-	- Looking for work	
- ไม่หางานทำ/พร้อมที่จะทำงาน	14.4	9.6	4.8	-	-	-	-	- Not looking/available for work	
2. กำลังแรงงานที่รอฤดูกาล	1.6	1.6	-	-	-	-	-	2. Seasonally inactive labor force	
ผู้ไม่อยู่ในกำลังแรงงาน	586.6	275.1	252.4	35.6	7.0	15.7	0.8	Persons not in Labor Force	
1. ทำงานบ้าน	31.9	9.3	16.5	2.2	0.5	3.5	-	1. Household work	
2. เรียนหนังสือ	194.2	191.9	2.3	-	-	-	-	2. Studies	
3. ชังเด็ก ชาว/ไม่สามารถทำงานได้	210.1	28.5	138.6	30.9	4.1	7.3	0.8	3. Too young/old/incapable of work	
4. อื่น ๆ	150.4	45.5	95.0	2.5	2.4	5.0	-	4. Others	
หญิง	3,050.5	884.1	1,685.6	292.5	74.1	109.1	5.1	FEMALE	
กำลังแรงงานรวม	1,943.3	574.0	1,133.4	92.1	54.8	85.0	4.1	Total Labor Force	
1. กำลังแรงงานปัจจุบัน	1,943.3	574.0	1,133.4	92.1	54.8	85.0	4.1	1. Current labor force	
1.1 ผู้มีงานทำ	1,921.5	557.1	1,130.5	92.1	54.4	83.3	4.1	1.1 Employed	
- ทำงาน	1,915.0	556.3	1,126.7	92.1	54.4	81.5	4.1	- At work	
- ไม่ทำงานแต่มีงานประจำ	6.5	0.8	3.9	-	-	1.8	-	- With job but not at work	
1.2 ผู้ว่างงาน	21.9	16.9	2.9	-	0.4	1.7	-	1.2 Unemployed	
- หางานทำ	5.8	3.8	0.7	-	-	1.3	-	- Looking for work	
- ไม่หางานทำ/พร้อมที่จะทำงาน	16.0	13.0	2.2	-	0.4	0.4	-	- Not looking/available for work	
2. กำลังแรงงานที่รอฤดูกาล	-	-	-	-	-	-	-	2. Seasonally inactive labor force	
ผู้ไม่อยู่ในกำลังแรงงาน	1,107.2	310.2	552.2	200.4	19.3	24.1	1.1	Persons not in Labor Force	
1. ทำงานบ้าน	535.1	46.4	418.7	43.3	11.1	14.5	1.1	1. Household work	
2. เรียนหนังสือ	209.9	204.5	5.2	-	-	0.3	-	2. Studies	
3. ชังเด็ก ชาว/ไม่สามารถทำงานได้	270.3	24.1	93.5	141.8	5.7	5.3	-	3. Too young/old/incapable of work	
4. อื่น ๆ	91.9	35.2	34.8	15.3	2.6	4.0	-	4. Others	

ตารางที่ 3 จำนวนประชากรอายุ 15 ปีขึ้นไป จำแนกตามระดับการศึกษาที่สำเร็จ สถานภาพแรงงาน และเพศ กรุงเทพมหานคร

TABLE 3 POPULATION 15 YEARS AND OVER BY LEVEL OF EDUCATIONAL ATTAINMENT, LABOR FORCE STATUS AND SEX, BANGKOK

ไตรมาสที่ 2/2553 : Quarter 2/2010

หน่วยเป็นพัน : In Thousands

สถานภาพแรงงาน	ไม่มี การศึกษา ประถมศึกษา ต่ำกว่า ประถมศึกษา				มัธยมศึกษาตอนปลาย				อุดมศึกษา				LABOR FORCE STATUS	
	None	Elementary	Less than Elementary	Elementary	Lower Secondary	General/Secondary	Academic	Vocational	Teacher Training	Academic	Higher Education	Technical Education		Higher Education
ยอดรวม	5,603.2	1,056.0	1,956.0	938.5	931.1	627.5	300.0	-	1,138.3	315.0	93.7	-	25.5	TOTAL
กำลังแรงงานรวม	3,909.5	65.4	622.5	751.1	602.7	371.7	220.3	-	939.4	249.7	68.5	-	18.2	Total Labor Force
1. กำลังแรงงานปัจจุบัน	3,907.9	65.4	622.5	751.1	601.7	371.4	220.3	-	939.0	249.7	68.5	-	18.2	1. Current labor force
1.1 ผู้มีงานทำ	3,866.5	64.8	620.5	747.1	593.4	369.0	217.1	-	923.2	247.2	66.4	-	17.8	1.1 Employed
- ทำงาน	3,854.6	63.9	618.1	745.0	590.4	369.0	216.6	-	922.6	247.2	64.1	-	17.8	- At work
- ไม่ทำงานแต่มีงานประจำ	11.9	0.9	2.4	2.1	3.0	-	0.6	-	0.6	-	2.3	-	-	- With job but not at work
1.2 ผู้ว่างงาน	41.4	0.6	2.0	4.0	8.3	2.4	3.2	-	15.9	2.5	2.2	-	0.4	1.2 Unemployed
- หางานทำ	11.0	0.6	-	1.1	2.6	-	-	-	6.3	0.5	-	-	-	- Looking for work
- ไม่หางานทำพร้อมที่จะทำงาน	30.4	-	2.0	2.9	5.8	2.4	3.2	-	9.5	2.1	2.2	-	0.4	- Not looking/available for work
2. กำลังแรงงานที่รอฤดูกาล	1.6	-	-	-	1.0	0.3	-	-	0.4	-	-	-	-	2. Seasonally inactive labor force
ผู้ไม่อยู่ในกำลังแรงงาน	1,693.7	112.3	433.5	187.5	328.4	255.8	79.7	-	198.9	65.3	25.2	-	7.3	Persons not in Labor Force
1. ทำงานบ้าน	566.9	24.7	170.6	96.5	77.0	53.9	34.4	-	65.7	35.9	6.1	-	2.2	1. Household work
2. เรียนหนังสือ	404.2	-	-	41.9	170.6	154.9	19.9	-	9.2	7.7	-	-	-	2. Studies
3. ชังเด็ก ชาว/ไม่สมารถทำงานได้	480.4	83.6	223.9	28.9	47.6	27.1	10.0	-	38.2	8.4	8.5	-	4.2	3. Too young/old/incapable of work
4. อื่น ๆ	242.3	4.0	38.9	20.2	33.1	19.9	15.4	-	85.8	13.3	10.7	-	0.9	4. Others

1/ รวมอาชีพระยะสั้น 1/ Including Short Course Vocational

ตารางที่ 3 จำนวนประชากรอายุ 15 ปีขึ้นไป จำแนกตามระดับการศึกษาที่สำเร็จ สถานภาพแรงงาน และเพศ กรุงเทพมหานคร

TABLE 3 POPULATION 15 YEARS AND OVER BY LEVEL OF EDUCATIONAL ATTAINMENT, LABOR FORCE STATUS AND SEX, BANGKOK

หน่วยเป็นพัน : In Thousands

ไตรมาสที่ 2/2553 : Quarter 2/2010

สถานภาพแรงงาน	รวม	ไม่มี การศึกษา	ต่ำกว่า ประถมศึกษา	ประถมศึกษา	มัธยมศึกษาตอนปลาย				อุดมศึกษา				ไม่ทราบ	อื่นๆ	LABOR FORCE STATUS
					มัธยมศึกษาตอนต้น		Upper Secondary Level		Higher Level		Higher Level				
					None	Elementary	Lower Secondary	General/Academic	Vocational	Teacher Training	Academic	Teacher Training			
ชาย	2,552.7	48.2	423.5	454.2	482.7	297.6	150.9	500.2	162.8	20.5	12.0	MALE			
กำลังแรงงานรวม	1,966.2	22.3	299.5	395.1	347.6	193.9	121.3	415.1	144.0	17.7	9.7	Total Labor Force			
1. กำลังแรงงานเบื้องต้น	1,964.5	22.3	299.5	395.1	346.7	193.6	121.3	414.7	144.0	17.7	9.7	1. Current labor force			
1.1 ผู้ใช้งาน	1,945.0	22.3	297.5	392.4	341.4	192.1	118.9	410.7	142.8	17.7	9.4	1.1 Employed			
- ทำงาน	1,939.6	21.3	296.9	390.5	340.0	192.1	118.9	410.1	142.8	17.7	9.4	- At work			
- ไม่ทำงานเต็มงานประจำ	5.4	0.9	0.6	1.9	1.4	-	-	0.6	-	-	-	- With job but not at work			
1.2 ผู้ว่างงาน	19.5	-	2.0	2.8	5.3	1.6	2.4	4.0	1.2	-	0.4	1.2 Unemployed			
- หางานทำ	5.2	-	-	1.1	1.6	-	-	2.1	0.5	-	-	- Looking for work			
- ไม่หางานทำ/พร้อมที่จะทำงาน	14.4	-	2.0	1.7	3.7	1.6	2.4	1.9	0.7	-	0.4	- Not looking/available for work			
2. กำลังแรงงานที่รอฤดูกาล	1.6	-	-	-	1.0	0.3	-	0.4	-	-	-	2. Seasonally inactive labor force			
ผู้ไม่อยู่ในกำลังแรงงาน	586.6	26.0	124.0	59.1	135.1	103.7	29.7	85.1	18.8	2.8	2.2	Persons not in Labor Force			
1. ทำงานบ้าน	31.9	0.6	10.0	4.9	5.0	3.5	2.1	4.3	1.5	-	-	1. Household work			
2. เรียนหนังสือ	194.2	-	-	22.0	79.2	72.5	10.6	6.0	3.8	-	-	2. Studies			
3. ยังเด็ก/ชรา/ไม่สามารถทำงานได้	210.1	22.2	89.5	16.2	28.5	12.5	7.8	25.2	5.1	1.8	1.3	3. Too young/old/incapable of work			
4. อื่น ๆ	150.4	3.2	24.5	16.0	22.4	15.2	9.1	49.5	8.5	1.0	0.9	4. Others			
หญิง	3,050.5	129.5	632.4	484.3	448.4	329.8	149.1	638.0	152.2	73.2	13.5	FEMALE			
กำลังแรงงานรวม	1,943.3	43.1	323.0	356.0	255.1	177.8	99.1	524.3	105.7	50.8	8.5	Total Labor Force			
1. กำลังแรงงานเบื้องต้น	1,943.3	43.1	323.0	356.0	255.1	177.8	99.1	524.3	105.7	50.8	8.5	1. Current labor force			
1.1 ผู้ใช้งาน	1,921.5	42.5	323.0	354.7	252.0	177.0	98.2	512.4	104.4	48.7	8.5	1.1 Employed			
- ทำงาน	1,915.0	42.5	321.2	354.5	250.4	177.0	97.7	512.4	104.4	46.4	8.5	- At work			
- ไม่ทำงานเต็มงานประจำ	6.5	-	1.8	0.3	1.6	-	0.6	-	-	2.3	-	- With job but not at work			
1.2 ผู้ว่างงาน	21.9	0.6	-	1.2	3.1	0.8	0.8	11.9	1.3	2.2	-	1.2 Unemployed			
- หางานทำ	5.8	0.6	-	-	1.0	-	-	4.2	-	-	-	- Looking for work			
- ไม่หางานทำ/พร้อมที่จะทำงาน	16.0	-	-	1.2	2.1	0.8	0.8	7.6	1.3	2.2	-	- Not looking/available for work			
2. กำลังแรงงานที่รอฤดูกาล	-	-	-	-	-	-	-	-	-	-	-	2. Seasonally inactive labor force			
ผู้ไม่อยู่ในกำลังแรงงาน	1,107.2	86.3	309.4	128.3	193.3	152.1	50.0	113.7	46.5	22.4	5.1	Persons not in Labor Force			
1. ทำงานบ้าน	535.1	24.2	160.7	91.6	72.1	50.3	32.2	61.4	34.4	6.1	2.2	1. Household work			
2. เรียนหนังสือ	209.9	-	-	19.9	91.4	82.4	9.2	3.2	4.0	-	-	2. Studies			
3. ยังเด็ก/ชรา/ไม่สามารถทำงานได้	270.3	61.4	134.4	12.7	19.1	14.7	2.2	12.9	3.3	6.7	2.9	3. Too young/old/incapable of work			
4. อื่น ๆ	91.9	0.8	14.4	4.2	10.8	4.7	6.4	36.2	4.8	9.7	-	4. Others			

I/ รวมอาชีพอะระยะสั้น I/ Including Short Course Vocational

ตารางที่ 4 จำนวนผู้มีงานทำ จำแนกตามระดับการศึกษาที่สำเร็จ อาชีพ และเพศ กรุงเทพมหานคร

TABLE 4 EMPLOYED PERSONS BY LEVEL OF EDUCATIONAL ATTAINMENT, OCCUPATION AND SEX, BANGKOK

ไตรมาสที่ 2:2553 : Quarter 2:2010

หน่วยเป็นพัน : In Thousands

อาชีพ	ไม่มี		ต่ำกว่า		ประถมศึกษา		มัธยมศึกษาตอนปลาย		อุดมศึกษา		ไม่ทราบ อื่นๆ	OCCUPATION
	การศึกษา	None	Less than	Elementary	Lower	General/ Academic	Upper Secondary Level	Higher Level	Others	Unknown		
ยอดรวม	64.8	620.5	747.1	593.4	369.0	217.1	923.2	247.2	66.4	-	17.8	TOTAL
1. ผู้มีวุฒิกฎหมายข้าราชการระดับอาวุโสและผู้จัดการ	2.5	11.9	13.6	12.3	14.8	14.2	159.5	21.8	5.9	-	1.7	1. Legislators, senior officials and managers
2. ผู้ประกอบวิชาชีพด้านต่างๆ	-	0.6	0.4	1.7	2.7	3.2	230.6	16.7	37.7	-	-	2. Professionals
3. ผู้ประกอบวิชาชีพด้านเทคนิคสาขาต่างๆและอาชีพที่เกี่ยวข้อง	0.3	11.0	11.7	13.2	19.4	24.4	203.5	58.1	6.3	-	0.7	3. Technicians and associate professionals
4. เสมียน	-	3.9	15.5	28.8	30.4	30.7	133.5	39.8	7.3	-	1.8	4. Clerks
5. พนักงานบริการและพนักงานในร้านค้าและตลาด	22.6	226.4	192.7	183.1	132.0	70.8	145.5	59.8	5.8	-	5.2	5. Service workers and shop and market sales workers
6. ผู้ปฏิบัติงานที่มีฝีมือในด้านการเกษตรและการประมง	1.6	15.2	10.2	4.2	4.1	1.9	3.8	1.9	-	-	0.7	6. Skilled agricultural and fishery workers
7. ผู้ปฏิบัติงานด้านความสามารถทางฝีมือและธุรกิจการค้าที่เกี่ยวข้อง	10.2	105.4	193.3	125.2	61.3	29.3	20.9	26.2	2.1	-	1.1	7. Craft and related trades workers
8. ผู้ปฏิบัติการโรงงานและเครื่องจักรและผู้ปฏิบัติงานด้านการประกอบ	2.7	95.2	157.9	130.5	61.6	26.3	12.9	17.1	1.0	-	3.2	8. Plant and machine operators and assemblers
9. อาชีพขั้นพื้นฐานต่างๆ ในด้านการขายและการให้บริการ	25.0	151.0	151.7	93.2	40.8	15.9	8.3	5.4	0.4	-	2.5	9. Elementary occupations
10. คนงานซึ่งมิได้จำแนกไว้ตามหมวดอื่น	-	-	-	1.2	2.0	0.4	4.7	0.3	-	-	1.0	10. Workers not classifiable by occupation

1/ รวมอาชีพระยะสั้น 1/ Including Short Course Vocational

ตารางที่ 4 จำนวนผู้มีงานทำ จำแนกตามระดับการศึกษาที่สำเร็จ อาชีพ และเพศ กรุงเทพมหานคร

TABLE 4 EMPLOYED PERSONS BY LEVEL OF EDUCATIONAL ATTAINMENT, OCCUPATION AND SEX, BANGKOK

ไตรมาสที่ 2:2553 : Quarter 2/2010

หน่วยเป็นพัน : In Thousands

อาชีพ Occupation	รวม Total	ไม่มี การศึกษา None	ต่ำกว่า ประถมศึกษา Less than Elementary	ประถมศึกษา Elementary	มัธยมศึกษาตอนปลาย Upper-Secondary Level				อุดมศึกษา Higher Level			อื่นๆ Others	ไม่ทราบ Unknown	อาชีพ Occupation
					มัธยมศึกษา ตอนต้น Lower Secondary	สามัญ General/ Academic	สายอาชีพ- ศึกษา Vocational	สายอาชีพ- การศึกษ Teacher Training	สายอาชีพ- การศึกษ Academic	สายวิชาชีพ Higher Technical Education				
										สายอาชีพ- การศึกษ Teacher Training	สายอาชีพ- การศึกษ Teacher Training			
ชาย	1,945.0	22.3	297.5	392.4	192.1	118.9	410.7	142.8	17.7	-	9.4	MALE		
1. ผู้ปฏิบัติการเกษตร พืชสวนและสวนผลไม้ และผู้จัดการ	160.4	-	9.9	8.4	9.4	9.9	89.3	18.2	3.4	-	1.7	1. Legislators, senior officials and managers		
2. ผู้ประกอบวิชาชีพด้านต่างๆ	133.0	-	0.6	0.4	1.4	0.8	114.1	8.6	6.7	-	-	2. Professionals		
3. ผู้ประกอบวิชาชีพด้านเทคนิคสาขาต่างๆ และอาชีพที่เกี่ยวข้อง	150.5	-	3.7	2.3	11.2	14.8	73.7	33.7	2.3	-	-	3. Technicians and associate professionals		
4. เสมียน	84.8	-	1.9	6.8	11.4	12.3	32.2	8.8	0.4	-	-	4. Clerks		
5. พนักงานบริการและพนักงานในร้านค้า และตลาด	426.9	10.2	84.1	73.3	81.7	51.7	64.9	28.7	2.2	-	3.4	5. Service workers and shop and market sales workers		
6. ผู้ปฏิบัติงานที่มีฝีมือ ในด้านการเกษตร และการประมง	26.8	0.3	8.4	7.3	1.6	2.2	3.8	1.9	-	-	0.3	6. Skilled agricultural and fishery workers		
7. ผู้ปฏิบัติงานด้านความสามารถทางฝีมือ และธุรกิจการที่ที่เกี่ยวข้อง	395.3	5.3	66.2	120.8	42.4	28.4	16.2	25.7	1.3	-	1.1	7. Craft and related trades workers		
8. ผู้ปฏิบัติการโรงงานและเครื่องจักร และผู้ปฏิบัติงานด้านการประกอบ	396.3	2.7	79.3	114.3	48.4	23.2	10.2	14.6	1.0	-	2.0	8. Plant and machine operators and assemblers		
9. อาชีพอื่นที่เห็นฐานต่างๆ ในด้านการขาย และการให้บริการ	165.4	3.8	43.5	58.7	11.6	2.8	4.6	2.3	0.4	-	0.4	9. Elementary occupations		
10. คนงานซึ่งมิได้จำแนกไว้ในหมวดอื่น	5.6	-	-	-	1.2	1.4	1.8	0.3	-	-	0.5	10. Workers not classifiable by occupation		
หญิง	1,921.5	42.5	323.0	354.7	177.0	98.2	512.4	104.4	48.7	-	8.5	FEMALE		
1. ผู้ปฏิบัติการเกษตร พืชสวนและสวนผลไม้ และผู้จัดการ	97.8	2.5	2.1	5.2	5.3	4.3	70.2	3.6	2.5	-	-	1. Legislators, senior officials and managers		
2. ผู้ประกอบวิชาชีพด้านต่างๆ	160.5	-	-	-	1.3	2.4	116.5	8.1	31.0	-	-	2. Professionals		
3. ผู้ประกอบวิชาชีพด้านเทคนิคสาขาต่างๆ และอาชีพที่เกี่ยวข้อง	198.0	0.3	7.2	9.4	8.2	9.6	129.8	24.4	3.9	-	0.7	3. Technicians and associate professionals		
4. เสมียน	206.8	-	2.1	8.7	18.1	19.7	101.3	31.0	6.9	-	1.8	4. Clerks		
5. พนักงานบริการและพนักงานในร้านค้า และตลาด	617.0	12.4	142.3	119.4	80.3	44.1	80.6	31.1	3.6	-	1.8	5. Service workers and shop and market sales workers		
6. ผู้ปฏิบัติงานที่มีฝีมือ ในด้านการเกษตร และการประมง	16.8	1.2	6.8	2.9	1.8	1.1	-	-	-	-	0.4	6. Skilled agricultural and fishery workers		
7. ผู้ปฏิบัติงานด้านความสามารถทางฝีมือ และธุรกิจการที่ที่เกี่ยวข้อง	179.7	4.9	39.2	72.5	18.9	0.9	4.8	0.6	0.8	-	-	7. Craft and related trades workers		
8. ผู้ปฏิบัติการ โรงงานและเครื่องจักร และผู้ปฏิบัติงานด้านการประกอบ	112.1	-	15.9	43.7	13.2	3.2	2.7	2.5	-	-	1.2	8. Plant and machine operators and assemblers		
9. อาชีพอื่นที่เห็นฐานต่างๆ ในด้านการขาย และการให้บริการ	328.8	21.2	107.5	93.0	29.2	13.1	3.7	3.2	-	-	2.1	9. Elementary occupations		
10. คนงานซึ่งมิได้จำแนกไว้ในหมวดอื่น	4.0	-	-	-	0.6	-	2.9	-	-	-	0.5	10. Workers not classifiable by occupation		

รวมอาชีพระยะสั้น / Including Short Course Vocational

ตารางที่ 5 จำนวนผู้มีงานทำ จำแนกตามระดับการศึกษาที่สำเร็จ อุตสาหกรรม และเพศ กรุงเทพมหานคร
TABLE 5 EMPLOYED PERSONS BY LEVEL OF EDUCATIONAL ATTAINMENT, INDUSTRY AND SEX, BANGKOK

ไตรมาสที่ 2/2553 : Quarter 2/2010

หน่วยเป็นพัน : In Thousands

อุตสาหกรรม	รวม	มัธยมศึกษาตอนปลาย										ไม่ทราบ	INDUSTRY	
		Upper Secondary Level					Higher Level							
		ไม่มี การศึกษา	ต่ำกว่า ประถมศึกษา	ประถมศึกษา ตอนต้น	สายสามัญ ศึกษา	สายวิชา- การศึกษ	สายวิชา- การศึกษ	สายวิชาชีพ การศึกษา	สายวิชา- การศึกษ	อื่นๆ	ไม่ทราบ			
		None	Elementary	Lower	General/ Academic	Vocational	Teacher	Academic	Education	Technical	Teacher	Others	Unknown	
ยอดรวม	3,866.5	64.8	620.5	747.1	593.4	369.0	217.1	-	923.2	247.2	66.4	-	17.8	TOTAL
1. เหมทรกรรม การค้าสัตว์ และการป่าไม้	36.5	1.6	14.0	7.4	4.5	3.5	1.6	-	2.2	1.4	-	-	0.4	1. Agriculture, hunting and forestry
2. การประมง	3.3	-	0.5	0.4	0.3	-	-	-	1.6	0.6	-	-	-	2. Fishing
3. การทำเหมืองแร่ และเหมืองหิน	5.0	-	-	-	-	1.2	0.5	-	3.3	-	-	-	-	3. Mining and quarrying
4. การผลิต	774.2	7.7	99.9	228.9	148.2	86.5	28.6	-	120.7	42.5	5.3	-	5.9	4. Manufacturing
5. การไฟฟ้า ก๊าซ และการประปา	11.2	-	1.5	1.4	1.2	1.0	-	-	4.5	1.7	-	-	-	5. Electricity, gas and water supply
6. การก่อสร้าง	200.9	4.0	52.5	39.7	27.5	14.8	10.7	-	30.0	20.1	1.6	-	-	6. Construction
7. การขายส่ง การขายปลีก การซ่อมแซมยานยนต์ รถจักรยานยนต์ ของใช้ส่วนบุคคล และของใช้ ในครัวเรือน	974.9	14.4	159.2	145.2	146.0	111.5	78.6	-	236.2	73.5	7.4	-	3.1	7. Wholesale and retail trade, repair of motor vehicles motorcycles and personal and household goods
8. โรงแรม และภัตตาคาร	483.5	13.2	106.3	113.5	100.1	44.4	32.6	-	44.7	22.6	3.2	-	3.0	8. Hotel and restaurants
9. การขนส่ง สถานที่เก็บสินค้า และการคมนาคม	361.5	1.5	72.7	76.4	74.1	31.9	19.7	-	60.5	18.6	5.1	-	1.1	9. Transport, storage and communication
10. การเป็นสื่อกลางทางการเงิน	133.7	-	3.2	4.7	2.5	6.1	4.6	-	100.4	11.4	0.8	-	-	10. Financial intermediation
11. กิจการค้าปลีก การค้าปลีก การให้เช่า และกิจการรวมทั้งธุรกิจ	321.1	7.6	38.5	52.7	28.5	22.7	16.1	-	128.7	21.8	3.1	-	1.4	11. Real estate, renting and business activities
12. การบริหารราชการ และการป้องกันประเทศ รวมทั้งการประกันสังคมบางชนิด	133.1	-	7.7	5.9	13.4	5.6	7.9	-	74.4	14.9	3.5	-	-	12. Public administration and defence, compulsory social security
13. การศึกษา	114.4	-	2.8	5.2	4.4	5.1	4.7	-	54.5	4.7	33.2	-	-	13. Education
14. งานด้านสุขภาพ และงานสังคมสงเคราะห์	77.6	0.3	7.2	7.6	6.7	12.1	4.4	-	32.0	6.9	0.5	-	-	14. Health and social work
15. กิจการร้านค้าปลีก การซ่อมแซม และการบริการ ส่วนบุคคลอื่นๆ	143.7	-	29.8	38.1	24.5	15.6	4.8	-	22.7	5.4	2.9	-	-	15. Other community, social and personal service activity
16. ลูกจ้างในครัวเรือนส่วนบุคคล	76.7	14.5	23.7	20.3	9.0	6.0	1.2	-	0.6	-	-	-	1.4	16. Private households with employed persons
17. องค์กรระหว่างประเทศและองค์กรต่างประเทศ อื่นๆ และสมาชิก	0.5	-	-	-	-	-	-	-	0.5	-	-	-	-	17. Extra-territorial organizations and bodies
18. ไม่ทราบ	14.7	-	1.0	-	2.5	1.4	1.3	-	5.8	1.3	-	-	1.5	18. Unknown

L/ รวมอาชีพจะระยะสั้น L/ Including Short Course Vocational

ตารางที่ 5 จำนวนผู้มีงานทำ จำแนกตามระดับการศึกษาที่สำเร็จ อุตสาหกรรม และเพศ กรุงเทพมหานคร

TABLE 5 EMPLOYED PERSONS BY LEVEL OF EDUCATIONAL ATTAINMENT, INDUSTRY AND SEX, BANGKOK

ไตรมาสที่ 2:2553 : Quarter 2/2010

หน่วยเป็นพัน : In Thousands

อุตสาหกรรม	รวม	มัธยมศึกษาตอนปลาย										อื่น ๆ	ไม่ทราบ	INDUSTRY
		Upper Secondary Level					Higher Level							
		ไม่มี การศึกษา	ต่ำกว่า ประถมศึกษา	ประถมศึกษา	มัธยมศึกษา ต่ำกว่ามัธยมศึกษา	มัธยมศึกษา	สายอาชีพ- การศึกษา	สายอาชีพ- การศึกษา	สายวิชาการ	สายวิชาการ	สายวิชาการ			
None	Elementary	Less than Elementary	Elementary	Lower Secondary	General/Academic	Vocational	Teacher Training	Academic	Academic	Technical Education	Teacher Training	Others	Unknown	
ชาย	1,945.0	22.3	297.5	392.4	341.4	192.1	118.9	410.7	142.8	17.7	9.4	MALE		
1. เกษตรกรรม การล่าสัตว์ และการป่าไม้	19.8	0.3	7.4	4.5	1.4	2.2	0.5	2.2	1.4	-	-	1. Agriculture, hunting and forestry		
2. การประมง	2.5	-	-	0.4	-	-	-	1.6	0.6	-	-	2. Fishing		
3. การทำเหมืองแร่ และเหมืองหิน	4.1	-	-	-	-	1.2	-	2.9	-	-	-	3. Mining and quarrying		
4. การผลิต	376.5	2.5	46.1	103.6	78.2	45.8	17.5	55.5	24.7	0.4	2.3	4. Manufacturing		
5. การไฟฟ้า ก๊าซ และการประปา	9.1	-	1.1	0.8	1.2	1.0	-	3.4	1.7	-	-	5. Electricity, gas and water supply		
6. การก่อสร้าง	160.7	2.6	35.7	34.4	23.8	13.7	9.7	23.8	16.1	1.0	-	6. Construction		
7. การขนส่ง การพาณิชย์ การซ่อมแซมยานยนต์ รถจักรยานยนต์ ของใช้ส่วนบุคคล และของใช้ ในครัวเรือน	487.6	7.4	80.5	74.5	78.9	55.8	39.7	105.2	40.0	3.0	2.7	7. Wholesale and retail trade, repair of motor vehicles motorcycles and personal and household goods		
8. โรงแรมและภัตตาคาร	188.1	6.0	35.3	45.3	43.6	18.1	10.5	17.9	8.2	2.2	1.0	8. Hotel and restaurants		
9. การขนส่ง สถานที่ที่บันเทิงและกรรมการคมนาคม	293.9	1.5	63.9	72.7	67.2	25.3	17.6	27.7	14.9	2.2	1.1	9. Transport, storage and communication		
10. การเป็นสื่อกลางทางการเงิน	48.0	-	2.4	3.1	1.2	2.4	1.0	31.5	6.0	0.3	-	10. Financial intermediation		
11. กิจกรรมด้านอสังหาริมทรัพย์ การให้เช่า และกิจกรรมทางธุรกิจ	161.7	1.5	10.8	30.8	20.6	11.0	10.4	63.7	11.5	-	1.4	11. Real estate, renting and business activities		
12. การบริหารราชการ และการป้องกันประเทศ	74.3	-	4.1	4.9	10.5	4.6	5.8	32.6	10.5	1.4	-	12. Public administration and defence, compulsory social security		
13. การศึกษา	33.7	-	-	3.9	2.3	1.2	2.0	18.6	0.5	5.3	-	13. Education		
14. งานด้านสุขภาพ และงานสังคมสงเคราะห์	17.9	-	0.5	1.0	0.3	2.7	2.4	8.7	2.3	-	-	14. Health and social work		
15. กิจกรรมด้านบริการชุมชน สังคม และการบริการส่วนบุคคลอื่นๆ	52.5	-	8.2	10.4	8.4	5.6	1.5	13.3	3.4	1.9	-	15. Other community, social and personal service activity		
16. ธุรกิจไม่ครัวเรือนส่วนบุคคล	7.2	0.5	1.1	2.2	1.8	0.8	-	0.6	-	-	0.3	16. Private households with employed persons		
17. องค์การต่างประเทศขององค์การต่างประเทศอื่นๆ และสมาชิก	-	-	-	-	-	-	-	-	-	-	-	17. Extraterritorial organizations and bodies		
18. ไม่ทราบ	7.4	-	0.5	-	2.1	0.8	0.4	1.8	1.3	-	0.5	18. Unknown		
หญิง	1,921.5	42.5	323.0	354.7	252.0	177.0	98.2	512.4	104.4	48.7	8.5	FEMALE		
1. เกษตรกรรม การล่าสัตว์ และการป่าไม้	16.7	1.2	6.6	2.9	3.1	1.3	1.1	-	-	-	0.4	1. Agriculture, hunting and forestry		
2. การประมง	0.8	-	0.5	-	0.3	-	-	-	-	-	-	2. Fishing		
3. การทำเหมืองแร่ และเหมืองหิน	1.0	-	-	-	-	-	0.5	0.5	-	-	-	3. Mining and quarrying		
4. การผลิต	397.6	5.2	53.9	125.3	70.0	40.7	11.2	65.3	17.8	4.8	3.6	4. Manufacturing		
5. การไฟฟ้า ก๊าซ และการประปา	2.0	-	0.4	0.6	-	-	-	1.0	-	-	-	5. Electricity, gas and water supply		
6. การก่อสร้าง	40.2	1.4	16.8	5.4	3.8	1.0	1.1	6.2	4.0	0.5	-	6. Construction		
7. การขนส่ง การพาณิชย์ การซ่อมแซมยานยนต์ รถจักรยานยนต์ ของใช้ส่วนบุคคล และของใช้ ในครัวเรือน	487.3	7.0	78.7	70.6	67.1	55.7	38.9	131.0	33.6	4.3	0.4	7. Wholesale and retail trade, repair of motor vehicles motorcycles and personal and household goods		
8. โรงแรมและภัตตาคาร	295.5	7.2	71.0	68.2	56.6	26.3	22.1	26.8	14.5	0.9	1.9	8. Hotel and restaurants		
9. การขนส่ง สถานที่ที่บันเทิงและกรรมการคมนาคม	67.6	-	8.9	3.8	6.9	6.6	2.0	32.8	3.7	2.9	-	9. Transport, storage and communication		
10. การเป็นสื่อกลางทางการเงิน	85.7	-	0.8	1.6	1.3	3.7	3.6	68.8	5.4	0.5	-	10. Financial intermediation		
11. กิจกรรมด้านอสังหาริมทรัพย์ การให้เช่า และกิจกรรมทางธุรกิจ	159.4	6.1	27.7	21.9	7.9	11.7	5.6	65.0	10.3	3.1	-	11. Real estate, renting and business activities		
12. การบริหารราชการ และการป้องกันประเทศ	58.8	-	3.6	1.0	2.8	1.0	2.1	41.8	4.4	2.1	-	12. Public administration and defence, compulsory social security		
13. การศึกษา	80.7	-	2.8	1.3	2.0	3.9	2.7	35.9	4.2	27.9	-	13. Education		
14. งานด้านสุขภาพ และงานสังคมสงเคราะห์	59.7	0.3	6.7	6.5	6.4	9.4	2.0	23.4	4.6	0.5	-	14. Health and social work		
15. กิจกรรมด้านบริการชุมชน สังคม และการบริการส่วนบุคคลอื่นๆ	91.2	-	21.6	27.7	16.1	10.0	3.3	9.4	2.0	1.1	-	15. Other community, social and personal service activity		
16. ธุรกิจไม่ครัวเรือนส่วนบุคคล	69.5	14.0	22.7	18.1	7.2	5.2	1.2	-	-	-	1.1	16. Private households with employed persons		
17. องค์การต่างประเทศขององค์การต่างประเทศอื่นๆ และสมาชิก	0.5	-	-	-	-	-	-	0.5	-	-	-	17. Extraterritorial organizations and bodies		
18. ไม่ทราบ	7.3	-	0.5	-	0.4	0.5	0.9	4.0	-	-	1.0	18. Unknown		

L/ รวมอาชีพระยะสั้น L/ Including Short Course Vocational

ตารางที่ 6 จำนวนผู้จ้างงานทำ จำแนกตามสถานภาพทำงาน อาชีพ และเพศ กรุงเทพมหานคร
TABLE 6 EMPLOYED PERSONS BY WORK STATUS, OCCUPATION AND SEX, BANGKOK

ไตรมาสที่ 2/2553 : Quarter 2/2010

หน่วยเป็นพัน : In Thousands

อาชีพ	สถานภาพการทำงาน Work Status										TOTAL
	รวม	นายจ้าง Employer	ลูกจ้างรัฐบาล Government Employee	ลูกจ้างเอกชน Private Employee	ทำงานส่วนตัว Own Account Worker	ช่วยธุรกิจ ครอบครัว Unpaid Family Worker	การรวมกลุ่ม Members of Producers' Cooperatives				
								Total	Employer	Government Employee	
ยอดรวม	3,866.5	176.0	351.1	2,092.6	908.7	336.8	1.2				
1. ผู้ปฏิบัติกฎหมาย ข้าราชการระดับอาวุโส และผู้จัดการ	258.2	105.6	19.1	117.5	12.5	2.4	1.2	1. Legislators, senior officials and managers			
2. ผู้ประกอบวิชาชีพด้านต่างๆ	293.5	1.2	113.9	161.5	16.0	1.0	-	2. Professionals			
3. ผู้ประกอบวิชาชีพด้านเทคนิคสาขาต่างๆ และอาชีพที่เกี่ยวข้อง	348.5	2.6	48.1	259.6	23.2	15.0	-	3. Technicians and associate professionals			
4. เสมียน	291.6	0.5	68.4	213.6	1.5	7.6	-	4. Clerks			
5. พนักงานบริการและพนักงานในร้านค้า และตลาด	1,043.9	36.8	26.9	315.5	435.1	229.7	-	5. Service workers and shop and market sales workers			
6. ผู้ปฏิบัติงานที่มีฝีมือ ในด้านการเกษตร และการประมง	43.5	1.1	3.2	12.9	18.7	7.6	-	6. Skilled agricultural and fishery workers			
7. ผู้ปฏิบัติงานด้านความสามารถทางฝีมือ และธุรกิจการค้าที่เกี่ยวข้อง	575.0	25.7	13.7	408.9	93.0	33.7	-	7. Craft and related trades workers			
8. ผู้ปฏิบัติการ โรงงานและเครื่องจักร และผู้ปฏิบัติงานด้านการประกอบ	508.5	1.5	13.3	290.5	199.6	3.5	-	8. Plant and machine operators and assemblers			
9. อาชีพพื้นฐานต่างๆ ในด้านการขาย และการให้บริการ	494.2	1.2	44.0	304.6	108.5	35.9	-	9. Elementary occupations			
10. คนงานซึ่งมิได้จำแนกไว้ในหมวดอื่น	9.6	-	0.6	8.1	0.5	0.5	-	10. Workers not classifiable by occupation			

ตารางที่ 6 จำนวนผู้มีงานทำ จำแนกตามสถานภาพทำงาน อาชีพ และเพศ กรุงเทพมหานคร
TABLE 6 EMPLOYED PERSONS BY WORK STATUS, OCCUPATION AND SEX, BANGKOK

อาชีพ	สถานภาพการทำงาน Work Status						การรวมกลุ่ม Members of Producers' Cooperatives	OCCUPATION
	รวม	นายจ้าง Employer	ลูกจ้างรัฐบาล Government Employee	ลูกจ้างเอกชน Private Employee	ทำงานส่วนตัว Own Account Worker	ช่วยธุรกิจ ครอบครัว Unpaid Family Worker		
ชาย	1,945.0	134.9	172.9	1,009.2	536.6	90.2	1.2	MALE
1. ผู้ปฏิบัติงานนายจ้างราชการระดับอาวุโสและผู้จัดการ	160.4	82.3	11.0	61.5	3.4	1.0	1.2	1. Legislators, senior officials and managers
2. ผู้ประกอบวิชาชีพด้านต่างๆ	133.0	1.2	45.8	77.1	8.4	0.6	-	2. Professionals
3. ผู้ประกอบวิชาชีพด้านเทคนิคสาขาต่างๆ และอาชีพที่เกี่ยวข้อง	150.5	1.6	27.1	102.6	15.2	4.0	-	3. Technicians and associate professionals
4. เสมียน	84.8	-	22.2	59.7	0.5	2.4	-	4. Clerks
5. พนักงานบริการและพนักงานในร้านค้าและตลาด	426.9	22.4	14.9	144.3	184.3	61.1	-	5. Service workers and shop and market sales workers
6. ผู้ปฏิบัติงานที่มีฝีมือในด้านเกษตรและกรประมง	26.8	-	2.6	7.9	12.5	3.8	-	6. Skilled agricultural and fishery workers
7. ผู้ปฏิบัติงานด้านความสามารถทางฝีมือและธุรกิจการค้าที่เกี่ยวข้อง	395.3	24.7	13.0	280.2	65.1	12.3	-	7. Craft and related trades workers
8. ผู้ปฏิบัติงานโรงงานและเครื่องจักรและผู้ปฏิบัติงานด้านการประกอบอาชีพขั้นพื้นฐานต่างๆ ในด้านการขายและการให้บริการ	396.3	1.5	13.3	189.1	191.8	0.7	-	8. Plant and machine operators and assemblers
9. อาชีพขั้นพื้นฐานอื่นๆ ในด้านการขายและการให้บริการ	165.4	1.2	23.1	81.8	55.5	3.9	-	9. Elementary occupations
10. คนงานซึ่งมีได้งานแก่ไว้ในหมวดอื่น	5.6	-	-	5.2	-	0.5	-	10. Workers not classifiable by occupation
หญิง	1,921.5	41.2	178.2	1,083.4	372.1	246.6	-	FEMALE
1. ผู้ปฏิบัติงานนายจ้างราชการระดับอาวุโสและผู้จัดการ	97.8	23.3	8.1	56.1	9.0	1.4	-	1. Legislators, senior officials and managers
2. ผู้ประกอบวิชาชีพด้านต่างๆ	160.5	-	68.1	84.4	7.6	0.4	-	2. Professionals
3. ผู้ประกอบวิชาชีพด้านเทคนิคสาขาต่างๆ และอาชีพที่เกี่ยวข้อง	198.0	1.0	21.0	157.0	8.0	11.0	-	3. Technicians and associate professionals
4. เสมียน	206.8	0.5	46.2	153.9	1.0	5.2	-	4. Clerks
5. พนักงานบริการและพนักงานในร้านค้าและตลาด	617.0	14.3	12.0	171.1	250.9	168.7	-	5. Service workers and shop and market sales workers
6. ผู้ปฏิบัติงานที่มีฝีมือในด้านเกษตรและกรประมง	16.8	1.1	0.6	5.1	6.2	3.9	-	6. Skilled agricultural and fishery workers
7. ผู้ปฏิบัติงานด้านความสามารถทางฝีมือและธุรกิจการค้าที่เกี่ยวข้อง	179.7	0.9	0.7	128.7	27.9	21.4	-	7. Craft and related trades workers
8. ผู้ปฏิบัติงานโรงงานและเครื่องจักรและผู้ปฏิบัติงานด้านการประกอบอาชีพขั้นพื้นฐานต่างๆ ในด้านการขายและการให้บริการ	112.1	-	-	101.4	7.8	2.9	-	8. Plant and machine operators and assemblers
9. อาชีพขั้นพื้นฐานอื่นๆ ในด้านการขายและการให้บริการ	328.8	-	21.0	222.8	53.1	31.9	-	9. Elementary occupations
10. คนงานซึ่งมีได้งานแก่ไว้ในหมวดอื่น	4.0	-	0.6	2.9	0.5	-	-	10. Workers not classifiable by occupation

ตารางที่ 7 จำนวนผู้จ้างทำ งาน ใ น สถานะตามสถานภาพทำงาน อุตสาหกรรม และเพศ กรุงเทพมหานคร
TABLE 7 EMPLOYED PERSONS BY WORK STATUS, INDUSTRY AND SEX, BANGKOK

ไตรมาสที่ 2/2553 : Quarter 2/2010

หน่วยเป็นพัน : In Thousands

อุตสาหกรรม	สถานภาพการทำงาน Work Status						รวม	นายจ้าง	ลูกจ้างรัฐบาล	ลูกจ้างเอกชน	Private Employee	Own Account Worker	ช่วยธุรกิจครอบครัว	Members of Producers' Cooperatives	INDUSTRY
	Total	Employer	Government Employee	Private Employee	Own Account Worker	Unpaid Family Worker									
ยอดรวม	3,866.5	176.0	351.1	2,092.6	908.7	336.8	1.2	TOTAL							
1. เกษตรกรรม การล่าสัตว์ และการป่าไม้	36.5	1.1	1.7	11.9	14.5	7.3	-	1. Agriculture, hunting and forestry							
2. การประมง	3.3	0.6	-	-	2.4	0.3	-	2. Fishing							
3. การทำเหมืองแร่ และเหมืองหิน	5.0	0.4	-	4.6	-	-	-	3. Mining and quarrying							
4. การผลิต	774.2	33.8	11.8	642.9	53.0	32.6	-	4. Manufacturing							
5. การไฟฟ้า ก๊าซ และการประปา	11.2	-	8.7	2.5	-	-	-	5. Electricity, gas and water supply							
6. การก่อสร้าง	200.9	28.4	2.9	141.5	18.6	9.5	-	6. Construction							
7. การขายส่ง การขายปลีก การซ่อมแซมยานยนต์ รถจักรยานยนต์ ของใช้ส่วนบุคคล และของใช้ในครัวเรือน	974.9	64.6	1.8	421.7	328.7	156.9	1.2	7. Wholesale and retail trade, repair of motor vehicles motorcycles and personal and household goods							
8. โรงแรม และภัตตาคาร	483.5	22.8	-	151.6	200.0	109.1	-	8. Hotel and restaurants							
9. การขนส่ง สถานที่เก็บสินค้า และการคมนาคม	361.5	3.7	47.3	112.1	197.2	1.2	-	9. Transport, storage and communication							
10. การเป็นสื่อกลางทางการเงิน	133.7	0.8	16.5	113.9	2.5	-	-	10. Financial intermediation							
11. กิจการด้านอสังหาริมทรัพย์ การให้เช่า และกิจกรรมทางธุรกิจ	321.1	15.8	6.1	254.6	32.0	12.7	-	11. Real estate, renting and business activities							
12. การบริหารราชการ และการป้องกันประเทศ	133.1	-	132.4	0.7	-	-	-	12. Public administration and defence, compulsory social security							
รวมทั้งการประกันสังคมภาคบังคับ															
13. การศึกษา	114.4	0.3	71.7	41.6	0.8	-	-	13. Education							
14. งานด้านสุขภาพ และงานสังคมสงเคราะห์	77.6	-	34.2	30.5	10.2	2.7	-	14. Health and social work							
15. กิจกรรมด้านบริการชุมชน สังคม และการบริการส่วนบุคคลอื่น ๆ	143.7	3.9	16.0	71.5	48.2	4.0	-	15. Other community, social and personal service activity							
16. ลูกจ้างในครัวเรือนส่วนบุคคล	76.7	-	-	76.7	-	-	-	16. Private households with employed person							
17. องค์กรระหว่างประเทศและองค์กรต่างประเทศ อื่นๆ และสมาชิก	0.5	-	-	0.5	-	-	-	17. Extra-territorial organizations and bodies							
18. ไม่ทราบ	14.7	-	-	13.7	0.5	0.5	-	18. Unknown							

ตารางที่ 7 จำนวนผู้จ้างทำ งานตามสถานภาพทำงาน อุตสาหกรรม และเพศ กรุงเทพมหานคร
 TABLE 7 EMPLOYED PERSONS BY WORK STATUS, INDUSTRY AND SEX, BANGKOK METROPOLIS

อุตสาหกรรม	สถานภาพการทำงาน Work Status						การรวมกลุ่ม Members of Producers' Cooperatives	INDUSTRY
	รวม Total	นายจ้าง Employer	ลูกจ้างรัฐบาล Government Employee	ลูกจ้างเอกชน Private Employee	ทำงานส่วนตัว Own Account Worker	ช่วยธุรกิจ ครอบครัว Unpaid Family Worker		
	1,945.0	134.9	172.9	1,092.2	536.6	90.2	1.2	MALE
ชาย								
1. เกษตรกรรม การล่าสัตว์ และการป่าไม้	19.8	-	1.7	5.6	8.8	3.8	-	1. Agriculture, hunting and forestry
2. การประมง	2.5	0.6	-	-	1.9	-	-	2. Fishing
3. การทำเหมืองแร่และเหมืองหิน	4.1	0.4	-	3.7	-	-	-	3. Mining and quarrying
4. การผลิต	376.5	26.7	6.5	307.4	26.4	9.6	-	4. Manufacturing
5. การไฟฟ้า ก๊าซ และการประปา	9.1	-	7.3	1.9	-	-	-	5. Electricity, gas and water supply
6. การก่อสร้าง	160.7	26.5	2.4	110.6	18.2	3.0	-	6. Construction
7. การขนส่ง การพาณิชย์ การซ่อมแซมยานยนต์ รถจักรยานยนต์ ของใช้ส่วนบุคคล และของใช้ ในครัวเรือน	487.6	52.0	0.7	221.6	174.2	37.9	1.2	7. Wholesale and retail trade, repair of motor vehicles motorcycles and personal and household goods
8. โรงแรมและภัตตาคาร	188.1	12.5	-	63.2	84.4	28.0	-	8. Hotel and restaurants
9. การขนส่ง สถานีเก็บสินค้า และการคมนาคม	293.9	3.2	30.2	70.6	189.7	0.2	-	9. Transport, storage and communication
10. การเป็นสื่อกลางทางการเงิน	48.0	-	5.1	42.9	-	-	-	10. Financial intermediation
11. กิจกรรมด้านอสังหาริมทรัพย์ การให้เช่า และกิจการทางธุรกิจ	161.7	11.0	1.9	122.3	21.0	5.5	-	11. Real estate, renting and business activities
12. การบริหารราชการ และการป้องกันประเทศ รวมทั้งการประกันสังคมทั้งปวง	74.3	-	74.3	-	-	-	-	12. Public administration and defence, compulsory social security
13. การศึกษา	33.7	0.3	23.9	9.6	-	-	-	13. Education
14. งานด้านสุขภาพ และงานสังคมสงเคราะห์	17.9	-	9.4	5.9	1.0	1.8	-	14. Health and social work
15. กิจกรรมด้านบริการชุมชน สังคม และการบริการ ส่วนบุคคลอื่นๆ	52.5	1.9	9.6	30.0	11.0	-	-	15. Other community, social and personal service activity
16. ธุรกิจไม่ครัวเรือนส่วนบุคคล	7.2	-	-	7.2	-	-	-	16. Private households with employed persons
17. องค์การระหว่างประเทศขององค์กรต่างประเทศ อื่นๆ และสมาชิก	-	-	-	-	-	-	-	17. Extra-territorial organizations and bodies
18. ไม่ทราบ	7.4	-	-	6.9	-	0.5	-	18. Unknown
	1,921.5	41.2	178.2	1,083.4	372.1	246.6	-	FEMALE
1. เกษตรกรรม การล่าสัตว์ และการป่าไม้	16.7	1.1	-	6.3	5.7	3.5	-	1. Agriculture, hunting and forestry
2. การประมง	0.8	-	-	-	0.5	0.3	-	2. Fishing
3. การทำเหมืองแร่และเหมืองหิน	1.0	-	-	1.0	-	-	-	3. Mining and quarrying
4. การผลิต	397.6	7.2	5.3	335.6	26.6	23.0	-	4. Manufacturing
5. การไฟฟ้า ก๊าซ และการประปา	2.0	-	1.5	0.6	-	-	-	5. Electricity, gas and water supply
6. การก่อสร้าง	40.2	1.9	0.6	30.9	0.4	6.5	-	6. Construction
7. การขนส่ง การพาณิชย์ การซ่อมแซมยานยนต์ รถจักรยานยนต์ ของใช้ส่วนบุคคล และของใช้ ในครัวเรือน	487.3	12.6	1.1	200.1	154.5	119.0	-	7. Wholesale and retail trade, repair of motor vehicles motorcycles and personal and household goods
8. โรงแรมและภัตตาคาร	295.5	10.4	-	88.4	115.6	81.1	-	8. Hotel and restaurants
9. การขนส่ง สถานีเก็บสินค้า และการคมนาคม	67.6	0.5	17.1	41.5	7.5	1.0	-	9. Transport, storage and communication
10. การเป็นสื่อกลางทางการเงิน	85.7	0.8	11.3	71.0	2.5	-	-	10. Financial intermediation
11. กิจกรรมด้านอสังหาริมทรัพย์ การให้เช่า และกิจการทางธุรกิจ	159.4	4.8	4.2	132.3	11.0	7.2	-	11. Real estate, renting and business activities
12. การบริหารราชการ และการป้องกันประเทศ รวมทั้งการประกันสังคมทั้งปวง	58.8	-	58.1	0.7	-	-	-	12. Public administration and defence, compulsory social security
13. การศึกษา	80.7	-	47.8	32.0	0.8	-	-	13. Education
14. งานด้านสุขภาพ และงานสังคมสงเคราะห์	59.7	-	24.9	24.7	9.2	1.0	-	14. Health and social work
15. กิจกรรมด้านบริการชุมชน สังคม และการบริการ ส่วนบุคคลอื่นๆ	91.2	2.0	6.4	41.6	37.2	4.0	-	15. Other community, social and personal service activity
16. ธุรกิจไม่ครัวเรือนส่วนบุคคล	69.5	-	-	69.5	-	-	-	16. Private households with employed persons
17. องค์การระหว่างประเทศขององค์กรต่างประเทศ อื่นๆ และสมาชิก	0.5	-	-	0.5	-	-	-	17. Extra-territorial organizations and bodies
18. ไม่ทราบ	7.3	-	-	6.8	0.5	-	-	18. Unknown

ตารางที่ 8 จำนวนผู้ปฏิบัติงาน จำนวนชั่วโมงทำงานต่อสัปดาห์ การมีเวลาเหลือพอและต้องการทำงานเพิ่มขึ้น และเพศ กรุงเทพมหานคร

TABLE 8 EMPLOYED PERSONS BY OCCUPATION, HOURS WORKED PER WEEK, AVAILABILITY FOR ADDITIONAL WORK AND SEX, BANGKOK METROPOLIS

ไตรมาสที่ 2:2553 : Quarter 2:2010

หน่วยเป็นพัน : In Thousands

จำนวนชั่วโมงทำงาน เพศ และ การมีเวลาเหลือพอ และต้องการทำงานเพิ่มขึ้น	อาชีพ Occupation											HOURS WORKED, SEX AND AVAILABILITY FOR ADDITIONAL WORK
	รวม	ผู้บัญญัติกฎหมาย และ ผู้จัดการ Legislators & Managers	วิชาชีพ ด้านต่างๆ Professional	วิชาชีพ ด้านเทคนิค Technicians	เสมียน Clerks	พนักงาน บริการ Service Workers	ด้านการเกษตร และประมง Agricultural & Fishery	ด้านความ สามารถทางฝีมือ Craft & related trades	ผู้ปฏิบัติงาน โรงงานเครื่องจักร Plant & Machine operators	อาชีพอื่น ฐานต่างๆ Elementary occupations	คนงานซึ่งมี ตำแหน่งอาวุโส ในหมวดอื่น Not classifiable	
ยอดรวม	3,866.5	258.2	293.5	348.5	291.6	1,043.9	43.5	575.0	508.5	494.2	9.6	9.6
มี	18.1	-	1.3	-	1.4	6.0	-	3.4	1.6	4.4	-	Available
ไม่มี	3,848.3	258.2	292.2	348.5	290.1	1,037.9	43.5	571.6	506.8	489.8	9.6	Not available
มีงานประจำแต่ไม่ได้ทำงาน	11.9	-	2.3	0.4	0.6	2.2	0.9	1.2	1.8	2.5	-	With job not work
มี	0.4	-	-	-	-	0.4	-	-	-	-	-	Available
ไม่มี	11.5	-	2.3	0.4	0.6	1.8	0.9	1.2	1.8	2.5	-	Not available
1-9 ชั่วโมง	3.6	-	0.4	-	-	3.2	-	-	-	-	-	1-9 hours
มี	-	-	-	-	-	-	-	-	-	-	-	Available
ไม่มี	3.6	-	0.4	-	-	3.2	-	-	-	-	-	Not available
10-19 ชั่วโมง	16.3	1.0	0.7	1.8	-	4.3	0.9	0.7	1.5	5.5	-	10-19 hours
มี	1.9	-	-	-	-	0.7	-	-	-	1.2	-	Available
ไม่มี	14.4	1.0	0.7	1.8	-	3.6	0.9	0.7	1.5	4.3	-	Not available
20-29 ชั่วโมง	59.1	2.7	12.4	4.1	8.2	12.5	2.4	4.7	5.1	6.8	-	20-29 hours
มี	1.0	-	-	-	-	-	-	-	0.4	0.6	-	Available
ไม่มี	58.1	2.7	12.4	4.1	8.2	12.5	2.4	4.7	4.8	6.3	-	Not available
30-34 ชั่วโมง	79.4	13.2	12.1	10.8	5.1	20.3	1.3	5.9	5.5	5.2	-	30-34 hours
มี	2.3	-	0.7	-	-	0.4	-	0.3	-	0.9	-	Available
ไม่มี	77.0	13.2	11.4	10.8	5.1	19.9	1.3	5.6	5.5	4.3	-	Not available
35-39 ชั่วโมง	266.0	21.4	78.5	30.1	50.0	34.8	2.9	10.6	11.4	25.7	0.6	35-39 hours
มี	2.4	-	-	-	1.0	1.0	-	-	-	0.4	-	Available
ไม่มี	263.7	21.4	78.5	30.1	49.1	33.8	2.9	10.6	11.4	25.2	0.6	Not available
40-49 ชั่วโมง	2,051.8	173.7	168.8	264.5	205.6	332.7	25.8	361.7	270.7	239.2	9.0	40-49 hours
มี	6.8	-	0.7	-	-	1.5	-	3.0	1.2	0.4	-	Available
ไม่มี	2,045.0	173.7	168.2	264.5	205.6	331.3	25.8	358.7	269.4	238.8	9.0	Not available
50 ชั่วโมงขึ้นไป	1,378.5	46.2	18.5	36.8	22.0	633.9	9.2	190.3	212.4	209.3	-	50 hours and over
มี	3.4	-	-	-	0.4	2.0	-	-	-	0.9	-	Available
ไม่มี	1,375.1	46.2	18.5	36.8	21.6	631.9	9.2	190.3	212.4	208.3	-	Not available

ตารางที่ 8 จำนวนผู้จ้างงานตามอาชีพ ชั่วโมงการทำงานของผู้จ้างงานรายสัปดาห์โดยเพศและเมือง กรุงเทพมหานคร

TABLE 8 EMPLOYED PERSONS BY OCCUPATION, HOURS WORKED PER WEEK, AVAILABILITY FOR ADDITIONAL WORK AND SEX, BANGKOK METROPOLIS

จำนวนผู้จ้างงาน ตามอาชีพ และเมือง กรุงเทพมหานคร และเขตกรุงเทพมหานคร	อาชีพ Occupation										รวม Total	จำนวนชั่วโมง การทำงาน โดยเฉลี่ย ต่อสัปดาห์ ในตำแหน่ง ปัจจุบัน Hours worked per week in current position	จำนวนชั่วโมง การทำงาน โดยเฉลี่ย ต่อสัปดาห์ ในตำแหน่ง ปัจจุบัน ที่สามารถ ทำงานเพิ่ม ได้ Not available for additional work	
	ผู้บริหาร และผู้จัดการ & Managers & Legislators	วิชาชีพ ด้านเทคนิค Professional Technicians	เสมียน Clerks	พนักงาน บริการ Service Workers	เกษตรกร และประมง Agricultural & Fishery	ช่างฝีมือ ช่างเทคนิค Craft & related trades	ผู้ปฏิบัติงาน โรงงานเครื่องจักร Plant & Machine operators	อาชีพ อื่น ๆ occupations, Not classifiable	รวม Total	จำนวนชั่วโมง การทำงาน โดยเฉลี่ย ต่อสัปดาห์ ในตำแหน่ง ปัจจุบัน ที่สามารถ ทำงานเพิ่ม ได้ Not available for additional work				
ชาย Male	1,945.0	160.4	133.0	190.5	84.8	426.9	26.8	395.3	396.3	165.4	5.6	5.6	5.6	5.6
หญิง Female	8.7	-	0.9	-	0.4	1.4	-	2.0	0.8	3.2	-	-	-	Available
รวมทั้งสิ้น Total	1,953.7	160.4	132.1	190.5	84.3	425.5	26.8	393.3	395.3	166.3	5.6	5.6	5.6	Available
จำนวนผู้จ้างงาน ที่สามารถทำงาน เพิ่มได้ Not available for additional work	5.4	-	-	-	-	-	0.9	1.2	1.8	1.4	-	-	-	With job not work
จำนวนผู้จ้างงาน ที่สามารถทำงาน เพิ่มได้ Not available for additional work	5.4	-	-	-	-	-	0.9	1.2	1.8	1.4	-	-	-	Available
จำนวนผู้จ้างงาน ที่สามารถทำงาน เพิ่มได้ Not available for additional work	1.4	-	-	-	-	1.4	-	-	-	-	-	-	-	1-9 hours
จำนวนผู้จ้างงาน ที่สามารถทำงาน เพิ่มได้ Not available for additional work	1.4	-	-	-	-	1.4	-	-	-	-	-	-	-	Available
จำนวนผู้จ้างงาน ที่สามารถทำงาน เพิ่มได้ Not available for additional work	4.7	0.1	-	-	-	1.6	0.5	-	1.5	1.1	-	-	-	10-19 hours
จำนวนผู้จ้างงาน ที่สามารถทำงาน เพิ่มได้ Not available for additional work	0.3	-	-	-	-	-	-	-	0.3	-	-	-	-	Available
จำนวนผู้จ้างงาน ที่สามารถทำงาน เพิ่มได้ Not available for additional work	4.5	0.1	-	-	-	1.6	0.5	-	1.5	0.8	-	-	-	Not available
จำนวนผู้จ้างงาน ที่สามารถทำงาน เพิ่มได้ Not available for additional work	29.4	-	6.5	2.1	2.1	7.2	1.3	2.6	4.4	3.0	-	-	-	20-29 hours
จำนวนผู้จ้างงาน ที่สามารถทำงาน เพิ่มได้ Not available for additional work	1.0	-	-	-	-	-	-	-	0.4	0.6	-	-	-	Available
จำนวนผู้จ้างงาน ที่สามารถทำงาน เพิ่มได้ Not available for additional work	28.5	-	6.5	2.1	2.1	7.2	1.3	2.6	4.0	2.5	-	-	-	Not available
จำนวนผู้จ้างงาน ที่สามารถทำงาน เพิ่มได้ Not available for additional work	42.5	7.2	10.3	4.0	-	9.5	0.6	5.4	4.0	1.6	-	-	-	30-34 hours
จำนวนผู้จ้างงาน ที่สามารถทำงาน เพิ่มได้ Not available for additional work	1.9	-	0.7	-	-	-	-	0.3	-	0.9	-	-	-	Available
จำนวนผู้จ้างงาน ที่สามารถทำงาน เพิ่มได้ Not available for additional work	40.6	7.2	9.6	4.0	-	9.5	0.6	5.1	4.0	0.6	-	-	-	Not available
จำนวนผู้จ้างงาน ที่สามารถทำงาน เพิ่มได้ Not available for additional work	113.6	11.8	31.1	14.2	13.8	11.9	1.7	8.1	8.5	12.5	-	-	-	35-39 hours
จำนวนผู้จ้างงาน ที่สามารถทำงาน เพิ่มได้ Not available for additional work	0.4	-	-	-	-	-	-	-	0.4	-	-	-	-	Available
จำนวนผู้จ้างงาน ที่สามารถทำงาน เพิ่มได้ Not available for additional work	113.2	11.8	31.1	14.2	13.8	11.9	1.7	8.1	8.5	12.1	-	-	-	Not available
จำนวนผู้จ้างงาน ที่สามารถทำงาน เพิ่มได้ Not available for additional work	1,080.2	109.0	74.7	113.6	58.9	137.5	14.9	254.7	184.6	76.8	5.6	5.6	5.6	40-49 hours
จำนวนผู้จ้างงาน ที่สามารถทำงาน เพิ่มได้ Not available for additional work	2.9	-	0.2	-	-	0.5	-	1.7	0.4	-	-	-	-	Available
จำนวนผู้จ้างงาน ที่สามารถทำงาน เพิ่มได้ Not available for additional work	1,077.3	109.0	74.5	113.6	58.9	137.0	14.9	253.0	184.2	76.8	5.6	5.6	5.6	Not available
จำนวนผู้จ้างงาน ที่สามารถทำงาน เพิ่มได้ Not available for additional work	717.8	32.2	10.5	16.6	10.0	257.9	6.8	123.3	191.5	69.1	-	-	-	50 hours and over
จำนวนผู้จ้างงาน ที่สามารถทำงาน เพิ่มได้ Not available for additional work	2.3	-	-	-	0.4	0.9	-	-	0.9	-	-	-	-	Available
จำนวนผู้จ้างงาน ที่สามารถทำงาน เพิ่มได้ Not available for additional work	715.5	32.2	10.5	16.6	9.5	257.0	6.8	123.3	191.5	68.1	-	-	-	Not available
รวมทั้งสิ้น Total	1,921.5	97.8	160.5	198.0	206.8	677.0	16.8	1797	1121	328.8	4.0	4.0	4.0	TOTAL(FEMALE)
จำนวนผู้จ้างงาน ที่สามารถทำงาน เพิ่มได้ Not available for additional work	9.4	-	0.4	-	1.0	4.6	-	1.4	0.8	1.3	-	-	-	Available
จำนวนผู้จ้างงาน ที่สามารถทำงาน เพิ่มได้ Not available for additional work	1,912.1	97.8	160.1	198.0	205.8	672.5	16.8	1783	1113	327.5	4.0	4.0	4.0	Not available
จำนวนผู้จ้างงาน ที่สามารถทำงาน เพิ่มได้ Not available for additional work	6.5	-	2.3	0.4	0.6	2.2	-	-	1.1	-	-	-	-	With job not work
จำนวนผู้จ้างงาน ที่สามารถทำงาน เพิ่มได้ Not available for additional work	0.4	-	-	-	-	0.4	-	-	-	-	-	-	-	Available
จำนวนผู้จ้างงาน ที่สามารถทำงาน เพิ่มได้ Not available for additional work	6.1	-	2.3	0.4	0.6	1.8	-	-	1.1	-	-	-	-	Not available
จำนวนผู้จ้างงาน ที่สามารถทำงาน เพิ่มได้ Not available for additional work	2.1	-	0.4	-	-	1.8	-	-	-	-	-	-	-	1-9 hours
จำนวนผู้จ้างงาน ที่สามารถทำงาน เพิ่มได้ Not available for additional work	2.1	-	0.4	-	-	1.8	-	-	-	-	-	-	-	Available
จำนวนผู้จ้างงาน ที่สามารถทำงาน เพิ่มได้ Not available for additional work	11.6	0.8	0.7	1.8	-	2.8	0.5	0.7	-	4.4	-	-	-	Not available
จำนวนผู้จ้างงาน ที่สามารถทำงาน เพิ่มได้ Not available for additional work	1.6	-	-	-	-	0.7	-	-	-	0.9	-	-	-	10-19 hours
จำนวนผู้จ้างงาน ที่สามารถทำงาน เพิ่มได้ Not available for additional work	10.0	0.8	0.7	1.8	-	2.0	0.5	0.7	-	3.5	-	-	-	Available
จำนวนผู้จ้างงาน ที่สามารถทำงาน เพิ่มได้ Not available for additional work	29.6	2.7	5.9	2.0	6.1	5.3	1.1	2.0	0.7	3.8	-	-	-	Not available
จำนวนผู้จ้างงาน ที่สามารถทำงาน เพิ่มได้ Not available for additional work	-	-	-	-	-	-	-	-	-	-	-	-	-	20-29 hours
จำนวนผู้จ้างงาน ที่สามารถทำงาน เพิ่มได้ Not available for additional work	29.6	2.7	5.9	2.0	6.1	5.3	1.1	2.0	0.7	3.8	-	-	-	Available
จำนวนผู้จ้างงาน ที่สามารถทำงาน เพิ่มได้ Not available for additional work	36.9	6.0	1.8	6.8	5.1	10.8	0.6	0.5	1.5	3.7	-	-	-	Not available
จำนวนผู้จ้างงาน ที่สามารถทำงาน เพิ่มได้ Not available for additional work	0.4	-	-	-	-	0.4	-	-	-	-	-	-	-	30-34 hours
จำนวนผู้จ้างงาน ที่สามารถทำงาน เพิ่มได้ Not available for additional work	36.5	6.0	1.8	6.8	5.1	10.4	0.6	0.5	1.5	3.7	-	-	-	Available
จำนวนผู้จ้างงาน ที่สามารถทำงาน เพิ่มได้ Not available for additional work	152.4	9.6	47.4	15.9	36.2	22.9	1.2	2.5	2.9	13.1	0.6	0.6	0.6	Not available
จำนวนผู้จ้างงาน ที่สามารถทำงาน เพิ่มได้ Not available for additional work	1.9	-	-	-	1.0	1.0	-	-	-	-	-	-	-	35-39 hours
จำนวนผู้จ้างงาน ที่สามารถทำงาน เพิ่มได้ Not available for additional work	150.5	9.6	47.4	15.9	35.3	21.9	1.2	2.5	2.9	13.1	0.6	0.6	0.6	Available
จำนวนผู้จ้างงาน ที่สามารถทำงาน เพิ่มได้ Not available for additional work	1,021.7	64.7	94.1	180.9	146.8	195.3	11.0	107.0	86.1	162.5	3.4	3.4	3.4	Not available
จำนวนผู้จ้างงาน ที่สามารถทำงาน เพิ่มได้ Not available for additional work	3.9	-	0.4	-	-	1.0	-	1.4	0.8	0.4	-	-	-	40-49 hours
จำนวนผู้จ้างงาน ที่สามารถทำงาน เพิ่มได้ Not available for additional work	1,017.7	64.7	93.7	180.9	146.8	194.3	11.0	105.7	85.3	162.1	3.4	3.4	3.4	Available
จำนวนผู้จ้างงาน ที่สามารถทำงาน เพิ่มได้ Not available for additional work	60.7	14.0	8.0	20.2	12.1	376.0	2.4	66.9	21.0	140.2	-	-	-	Not available
จำนวนผู้จ้างงาน ที่สามารถทำงาน เพิ่มได้ Not available for additional work	1.1	-	-	-	-	1.1	-	-	-	-	-	-	-	Available
รวมทั้งสิ้น Total	659.6	14.0	8.0	20.2	12.1	374.9	2.4	66.9	21.0	140.2	-	-	-	Not available

หน่วยนับพัน : In Thousands

ตารางที่ 9 จำนวนผู้มีงานทำ จำนวนตามอุตสาหกรรม จำนวนชั่วโมงทำงานต่อสัปดาห์ การมีเวลาเหลือพอและต้องการทำงานเพิ่มขึ้น และเพศ กรุงเทพมหานคร

TABLE 9 EMPLOYED PERSONS BY INDUSTRY, HOURS WORKED PER WEEK, AVAILABILITY FOR ADDITIONAL WORK AND SEX, BANGKOK

หน่วยเป็นพัน : In Thousands

ไตรมาสที่ 2/2553 : Quarter 2/2010

จำนวนชั่วโมงทำงาน เพศ และ การมีเวลาเหลือพอ และต้องการทำงานเพิ่มขึ้น	อุตสาหกรรม Industry										TOTAL	HOURS WORKED, SEX AND AVAILABILITY FOR ADDITIONAL WORK	
	รวม Total	เกษตรกรรม Agriculture	การประมง Fishing	เหมืองแร่ เหมืองหิน Mining & Quarrying	การผลิต Manufacturing	ไฟฟ้า ก๊าซ และประปา Electricity, Gas & Water supply	อุตสาหกรรม Construction	การขนส่ง Wholesale & Retail trade	โรงแรม และภัตตาคาร Hotels & Restaurants	การขนส่ง Transport & Communi- cation			
ยอดรวม	3,866.5	36.5	3.3	5.0	774.2	11.2	200.9	974.9	483.5	361.5	361.5	TOTAL	
มี	18.1	-	-	-	3.7	-	2.3	2.2	3.1	1.0	1.0	Available	
ไม่มี	3,848.3	36.5	3.3	5.0	770.5	11.2	198.6	972.7	480.5	360.5	360.5	Not available	
มีงานประจำแต่ไม่ได้ทำงาน	11.9	0.3	0.6	-	-	-	1.3	2.5	2.0	1.3	1.3	With job not work	
มี	0.4	-	-	-	-	-	-	0.4	-	-	-	Available	
ไม่มี	11.5	0.3	0.6	-	-	-	1.3	2.1	2.0	1.3	1.3	Not available	
1-9 ชั่วโมง	3.6	-	-	-	-	-	-	2.8	-	-	-	1-9 hours	
มี	-	-	-	-	-	-	-	-	-	-	-	Available	
ไม่มี	3.6	-	-	-	-	-	-	2.8	-	-	-	Not available	
10-19 ชั่วโมง	16.3	-	0.5	-	2.0	-	0.3	4.0	1.5	1.4	1.4	10-19 hours	
มี	1.9	-	-	-	-	-	0.3	-	0.7	-	-	Available	
ไม่มี	14.4	-	0.5	-	2.0	-	-	4.0	0.8	1.4	1.4	Not available	
20-29 ชั่วโมง	59.1	2.1	-	-	4.9	0.4	1.4	8.1	0.6	5.2	5.2	20-29 hours	
มี	1.0	-	-	-	-	-	0.4	-	-	0.6	0.6	Available	
ไม่มี	58.1	2.1	-	-	4.9	0.4	1.0	8.1	0.6	4.7	4.7	Not available	
30-34 ชั่วโมง	79.4	1.3	-	-	9.1	-	2.9	26.2	12.8	3.7	3.7	30-34 hours	
มี	2.3	-	-	-	-	-	1.0	0.3	0.4	-	-	Available	
ไม่มี	77.0	1.3	-	-	9.1	-	1.9	25.9	12.4	3.7	3.7	Not available	
35-39 ชั่วโมง	266.0	2.4	-	0.3	11.1	5.2	2.9	19.3	18.0	14.4	14.4	35-39 hours	
มี	2.4	-	-	-	-	-	-	-	-	-	-	Available	
ไม่มี	263.7	2.4	-	0.3	11.1	5.2	2.9	19.3	18.0	14.4	14.4	Not available	
40-49 ชั่วโมง	2,051.8	21.5	1.7	3.8	576.2	5.6	145.2	480.8	154.9	139.2	139.2	40-49 hours	
มี	6.8	-	-	-	3.7	-	0.7	0.3	0.5	-	-	Available	
ไม่มี	2,045.0	21.5	1.7	3.8	572.5	5.6	144.6	480.5	154.4	139.2	139.2	Not available	
50 ชั่วโมงขึ้นไป	1,378.5	8.8	0.6	1.0	170.9	-	46.9	431.4	293.9	196.3	196.3	50 hours and over	
มี	3.4	-	-	-	-	-	-	1.2	1.4	0.4	0.4	Available	
ไม่มี	1,375.1	8.8	0.6	1.0	170.9	-	46.9	430.1	292.5	195.9	195.9	Not available	

ตารางที่ 9 จำนวนผู้มีงานทำ จำนวนตามอุตสาหกรรม จำนวนชั่วโมงทำงานต่อสัปดาห์ การมีเวลาเหลือพอและต้องการทำงานเพิ่มขึ้น และเพศ กรุงเทพมหานคร (ต่อ)

TABLE 9 EMPLOYED PERSONS BY INDUSTRY, HOURS WORKED PER WEEK, AVAILABILITY FOR ADDITIONAL WORK AND SEX, BANGKOK (Contd.)

ไตรมาสที่ 2/2553 : Quarter 2/2010

หน่วยเป็นพัน : In Thousands

จำนวนชั่วโมงทำงาน เพศ และ การมีเวลาเหลือพอ และต้องการทำงานเพิ่มขึ้น	อุตสาหกรรม (ต่อ) Industry (Contd.)											HOURS WORKED, SEX AND ADDITIONAL WORK AVAILABILITY FOR
	สื่อกลาง ทางการเงิน Financial intermediation	อสังหาริมทรัพย์ และการให้เช่า Real estate & Renting	บริหารราชการ และป้องกันประเทศ Public adminis- tration & Defence	การศึกษา Education	ด้านสุขภาพและ สังคมสงเคราะห์ Health & Social work	บริการ ชุมชนสังคม & Social community	ลูกจ้างในครัว- เรือนส่วนบุคคล Private households with employed persons	องค์กร ระหว่างประเทศ Extra-territorial organizations	ไม่ทราบ Unknown	TOTAL		
ยอดรวม	133.7	321.1	133.1	114.4	77.6	143.7	76.7	0.5	14.7	14.7	14.7	
มี	-	0.9	1.0	0.4	1.0	2.2	0.3	-	-	-	-	Available
ไม่มี	133.7	320.2	132.1	113.9	76.7	141.4	76.4	0.5	14.7	14.7	14.7	Not available
มีงานประจำแต่ไม่ได้ทำงาน	-	-	-	4.0	-	-	-	-	-	-	-	With job not work
มี	-	-	-	-	-	-	-	-	-	-	-	Available
ไม่มี	-	-	-	4.0	-	-	-	-	-	-	-	Not available
1-9 ชั่วโมง	-	0.4	-	0.4	-	-	-	-	-	-	-	1-9 hours
มี	-	-	-	-	-	-	-	-	-	-	-	Available
ไม่มี	-	0.4	-	0.4	-	-	-	-	-	-	-	Not available
10-19 ชั่วโมง	-	0.5	-	0.7	2.4	2.3	0.9	-	-	-	-	10-19 hours
มี	-	-	-	-	-	0.9	-	-	-	-	-	Available
ไม่มี	-	0.5	-	0.7	2.4	1.4	0.9	-	-	-	-	Not available
20-29 ชั่วโมง	1.9	4.4	13.1	7.6	1.8	6.0	1.7	-	-	-	-	20-29 hours
มี	-	-	-	-	-	-	-	-	-	-	-	Available
ไม่มี	1.9	4.4	13.1	7.6	1.8	6.0	1.7	-	-	-	-	Not available
30-34 ชั่วโมง	7.1	8.7	0.4	2.6	1.6	3.0	-	-	-	-	-	30-34 hours
มี	-	0.7	-	-	-	-	-	-	-	-	-	Available
ไม่มี	7.1	8.1	0.4	2.6	1.6	3.0	-	-	-	-	-	Not available
35-39 ชั่วโมง	21.8	11.8	79.2	46.4	22.4	9.0	1.8	-	-	-	-	35-39 hours
มี	-	-	1.0	0.4	-	1.0	-	-	-	-	-	Available
ไม่มี	21.8	11.8	78.3	46.0	22.4	8.0	1.8	-	-	-	-	Not available
40-49 ชั่วโมง	94.5	204.5	31.6	51.1	39.6	66.3	20.2	0.5	14.7	14.7	14.7	40-49 hours
มี	-	0.2	-	-	1.0	0.4	-	-	-	-	-	Available
ไม่มี	94.5	204.3	31.6	51.1	38.6	65.9	20.2	0.5	14.7	14.7	14.7	Not available
50 ชั่วโมงขึ้นไป	8.4	90.9	8.8	1.7	9.9	57.1	52.2	-	-	-	-	50 hours and over
มี	-	-	-	-	-	-	0.3	-	-	-	-	Available
ไม่มี	8.4	90.9	8.8	1.7	9.9	57.1	51.9	-	-	-	-	Not available

ตารางที่ 9 จำนวนผู้จ้างทำ จำนวนผู้จ้างงานต่อสัปดาห์ การมีเวลาเหลือพอและต้องการทำงานเพิ่มขึ้น และเพศ กรุงเทพมหานคร
 TABLE 9 EMPLOYED PERSONS BY INDUSTRY, HOURS WORKED PER WEEK, AVAILABILITY FOR ADDITIONAL WORK AND SEX, BANGKOK

จำนวนผู้จ้างงาน เพศ และ การมีเวลาเหลือพอ และต้องการทำงานเพิ่มขึ้น	อุตสาหกรรม Industry										รวม	HOURS WORKED, SEX AND AVAILABILITY FOR ADDITIONAL WORK
	เกษตรกรรม Agriculture	การประมง Fishing	เหมืองแร่ เหมืองหิน Mining & Quarrying	การผลิต Manufacturing	ไฟฟ้า ก๊าซ และประปา Electricity, Gas & Water supply	การก่อสร้าง Construction	การค้าขายปลีก Wholesale & Retail trade	โรงแรม Hotels & Restaurants	การขนส่ง Transport & Communi- cation	การชายฝั่ง Wholesale & Retail trade		
ชาย	1,945.0	19.8	2.5	4.1	376.5	9.1	160.7	487.6	188.1	293.9	TOTAL (MALE)	
มี	8.7	-	-	-	1.6	-	1.9	1.2	1.4	1.0	Available	
ไม่มี	1,936.3	19.8	2.5	4.1	375.0	9.1	158.8	486.4	186.6	292.9	Not available	
มีงานประจำแต่ไม่ได้ทำงาน	5.4	0.3	0.6	-	-	-	0.8	2.1	0.6	1.0	With job not work	
1-9 ชั่วโมง	-	-	-	-	-	-	-	-	-	-	Available	
ไม่มี	5.4	0.3	0.6	-	-	-	0.8	2.1	0.6	1.0	Not available	
10-19 ชั่วโมง	-	-	-	-	-	-	-	-	-	-	Available	
ไม่มี	4.7	-	-	-	0.8	-	0.3	1.6	0.4	0.9	Not available	
มี	0.3	-	-	-	0.8	-	0.3	-	-	-	Available	
20-29 ชั่วโมง	29.4	1.1	-	-	0.4	0.4	1.4	6.1	-	-	Not available	
ไม่มี	1.0	-	-	-	0.4	-	0.4	-	-	-	Available	
มี	28.5	1.1	-	-	0.4	0.4	1.0	6.1	-	-	Not available	
30-34 ชั่วโมง	42.5	0.6	-	-	4.1	-	2.9	14.0	4.8	3.0	Available	
ไม่มี	1.9	-	-	-	4.1	-	1.0	0.3	-	-	Not available	
มี	40.6	0.6	-	-	4.1	-	1.9	13.7	4.8	3.0	Available	
35-39 ชั่วโมง	113.6	1.8	-	0.3	4.9	4.2	2.2	9.8	7.5	7.8	Not available	
ไม่มี	0.4	-	-	-	-	-	-	-	-	-	Available	
มี	113.2	1.8	-	0.3	4.9	4.2	2.2	9.8	7.5	7.8	Not available	
40-49 ชั่วโมง	1,030.2	9.6	1.3	2.8	277.0	4.6	114.9	261.8	57.2	96.4	Not available	
ไม่มี	2.9	-	-	-	1.6	-	0.2	0.3	0.5	-	Available	
มี	1,027.3	9.6	1.3	2.8	275.4	4.6	114.7	261.5	56.7	96.4	Not available	
50 ชั่วโมงขึ้นไป	717.8	6.5	0.6	1.0	89.4	-	38.2	191.4	117.6	182.2	50 hours and over	
ไม่มี	2.3	-	-	-	-	-	-	0.6	0.9	0.4	Available	
มี	715.5	6.5	0.6	1.0	89.4	-	38.2	190.7	116.7	181.7	Not available	
หญิง	1,921.5	16.7	0.8	1.0	397.6	2.0	40.2	487.3	295.5	67.6	TOTAL (FEMALE)	
มี	9.4	-	-	-	2.2	-	0.4	1.0	1.7	-	Available	
ไม่มี	1,912.1	16.7	0.8	1.0	395.5	2.0	39.8	486.3	293.8	67.6	Not available	
มีงานประจำแต่ไม่ได้ทำงาน	6.5	-	-	-	-	-	0.5	0.4	1.4	0.3	With job not work	
1-9 ชั่วโมง	0.4	-	-	-	-	-	-	0.4	-	-	Available	
ไม่มี	6.1	-	-	-	-	-	0.5	-	1.4	0.3	Not available	
10-19 ชั่วโมง	2.1	-	-	-	-	-	-	1.8	-	-	Available	
ไม่มี	-	-	-	-	-	-	-	-	-	-	Not available	
มี	2.1	-	-	-	-	-	-	1.8	-	-	Available	
20-29 ชั่วโมง	11.6	-	0.5	-	1.2	-	-	2.5	1.1	0.5	Not available	
ไม่มี	1.6	-	-	-	-	-	-	-	0.7	-	Available	
มี	10.0	-	0.5	-	1.2	-	-	2.5	0.4	0.5	Not available	
30-34 ชั่วโมง	29.6	1.1	-	-	4.5	-	-	2.0	0.6	2.6	Available	
ไม่มี	-	-	-	-	-	-	-	-	-	-	Not available	
มี	29.6	1.1	-	-	4.5	-	-	2.0	0.6	2.6	Available	
35-39 ชั่วโมง	36.9	0.6	-	-	4.9	-	-	12.2	8.0	0.8	Not available	
ไม่มี	0.4	-	-	-	-	-	-	-	0.4	-	Available	
มี	36.5	0.6	-	-	4.9	-	-	12.2	7.6	0.8	Not available	
40-49 ชั่วโมง	152.4	0.7	-	-	6.2	1.0	0.7	9.5	10.5	6.6	Available	
ไม่มี	1.9	-	-	-	-	-	-	-	-	-	Not available	
มี	150.5	0.7	-	-	6.2	1.0	0.7	9.5	10.5	6.6	Available	
50 ชั่วโมงขึ้นไป	1,021.7	11.9	0.3	1.0	299.3	1.0	30.3	219.0	97.7	42.7	50 hours and over	
ไม่มี	3.9	-	-	-	2.2	-	0.4	-	-	-	Available	
มี	1,017.7	11.9	0.3	1.0	297.1	1.0	29.9	219.0	97.7	42.7	Not available	
มีงานประจำแต่ไม่ได้ทำงาน	660.7	2.4	-	-	81.5	-	8.7	240.0	176.3	14.1	With job not work	
1-9 ชั่วโมง	1.1	-	-	-	-	-	-	0.6	0.5	-	Available	
ไม่มี	659.6	2.4	-	-	81.5	-	8.7	239.4	175.8	14.1	Not available	

ไตรมาสที่ 2/2553 : Quarter 2/2010

พันรายคน : In Thousands

ตารางที่ 9 จำนวนผู้จ้างงานที่จ้างนอกอุตสาหกรรม จำนวนชั่วโมงทำงานต่อสัปดาห์ การมีเวลาพักผ่อนต่อสัปดาห์ และเพศ กรุงเทพมหานคร (ต่อ)
 TABLE 9 EMPLOYED PERSONS BY INDUSTRY, HOURS WORKED PER WEEK, AVAILABILITY FOR ADDITIONAL WORK AND SEX, BANGKOK (Contd.)

หน่วยเป็นพัน : In Thousands

จำนวนผู้จ้างงาน เพศและ การมีเวลาพักผ่อน และต่อมกราคมเพิ่มขึ้น	อุตสาหกรรม (ต่อ) Industry (Contd.)										HOURS WORKED, SEX AND AVAILABILITY FOR ADDITIONAL WORK
	สื่อกลาง ทางการเงิน Financial intermediation	อสังหาริมทรัพย์ และเช่า Real estate & Renting	บริหารราชการ และท้องถิ่น Public admini- stration & Defence	การศึกษา Education	สุขภาพและ สังคมศาสตร์ Health & Social work	ชุมชนสังคม Other community	บริการ สังคม & Social	ครัวเรือน Private households	องค์กร ระหว่างประเทศ Extra-territorial organizations	ไม่ทราบ	
ชาย	48.0	161.7	74.3	33.7	17.9	52.5	7.2	-	-	7.4	TOTAL (MALE)
มี	-	0.9	-	0.4	-	-	0.3	-	-	-	Available
ไม่มี	48.0	160.8	74.3	33.3	17.9	52.5	6.9	-	-	7.4	Not available
มีงานประจำแต่ไม่ได้ทำงาน	-	-	-	-	-	-	-	-	-	-	With job not work
มี	-	-	-	-	-	-	-	-	-	-	Available
ไม่มี	-	0.4	-	-	-	-	-	-	-	-	Not available
1-9 ชั่วโมง	-	0.4	-	-	-	-	-	-	-	-	1-9 hours
มี	-	0.4	-	-	-	-	-	-	-	-	Available
ไม่มี	-	-	-	-	-	-	-	-	-	-	Not available
10-19 ชั่วโมง	-	0.4	-	-	-	-	-	-	-	-	10-19 hours
มี	-	-	-	-	-	-	-	-	-	-	Available
ไม่มี	-	-	-	-	-	0.8	-	-	-	-	Not available
20-29 ชั่วโมง	0.7	1.9	7.7	3.2	-	3.5	0.6	-	-	-	20-29 hours
มี	-	-	-	-	-	-	-	-	-	-	Available
ไม่มี	0.7	1.9	7.7	3.2	-	3.5	0.6	-	-	-	Not available
30-34 ชั่วโมง	1.5	8.4	0.4	0.3	0.4	2.1	-	-	-	-	30-34 hours
มี	-	0.7	-	-	-	-	-	-	-	-	Available
ไม่มี	1.5	7.7	0.4	0.3	0.4	2.1	-	-	-	-	Not available
35-39 ชั่วโมง	6.4	5.5	36.3	15.3	6.7	4.4	0.6	-	-	-	35-39 hours
มี	-	-	-	-	-	-	-	-	-	-	Available
ไม่มี	6.4	5.5	36.3	14.9	6.7	4.4	0.6	-	-	-	Not available
40-49 ชั่วโมง	37.0	82.2	22.1	13.7	9.7	28.8	3.7	-	-	7.4	40-49 hours
มี	-	0.2	-	-	-	-	-	-	-	-	Available
ไม่มี	37.0	81.9	22.1	13.7	9.7	28.8	3.7	-	-	7.4	Not available
50 ชั่วโมงขึ้นไป	2.4	63.3	7.8	1.3	1.1	13.0	2.4	-	-	-	50 hours and over
มี	-	-	-	-	-	-	0.3	-	-	-	Available
ไม่มี	2.4	63.3	7.8	1.3	1.1	13.0	2.1	-	-	-	Not available
หญิง	85.7	159.4	58.8	80.7	59.7	91.2	69.5	0.5	-	7.3	TOTAL (FEMALE)
มี	-	-	1.0	-	1.0	2.2	-	-	-	-	Available
ไม่มี	85.7	159.4	57.9	80.7	58.8	89.0	69.5	0.5	-	7.3	Not available
มีงานประจำแต่ไม่ได้ทำงาน	-	-	-	4.0	-	-	-	-	-	-	With job not work
มี	-	-	-	-	-	-	-	-	-	-	Available
ไม่มี	-	-	-	4.0	-	-	-	-	-	-	Not available
1-9 ชั่วโมง	-	-	-	0.4	-	-	-	-	-	-	1-9 hours
มี	-	-	-	-	-	-	-	-	-	-	Available
ไม่มี	-	-	-	0.4	-	-	-	-	-	-	Not available
10-19 ชั่วโมง	-	0.5	-	0.4	-	-	-	-	-	-	10-19 hours
มี	-	-	-	-	-	-	0.9	-	-	-	Available
ไม่มี	-	0.5	-	0.7	2.4	0.6	0.9	-	-	-	Not available
20-29 ชั่วโมง	1.2	2.5	5.4	4.4	1.8	2.5	1.0	-	-	-	20-29 hours
มี	-	-	-	-	-	-	-	-	-	-	Available
ไม่มี	1.2	2.5	5.4	4.4	1.8	2.5	1.0	-	-	-	Not available
30-34 ชั่วโมง	5.6	0.3	-	2.3	1.2	1.0	-	-	-	-	30-34 hours
มี	-	-	-	-	-	-	-	-	-	-	Available
ไม่มี	5.6	0.3	-	2.3	1.2	1.0	-	-	-	-	Not available
35-39 ชั่วโมง	15.5	6.2	42.9	31.1	15.7	4.6	1.2	-	-	-	35-39 hours
มี	-	-	-	-	-	-	-	-	-	-	Available
ไม่มี	15.5	6.2	42.0	31.1	15.7	3.6	1.2	-	-	-	Not available
40-49 ชั่วโมง	57.5	122.4	9.4	37.4	29.9	37.6	16.5	0.5	-	7.3	40-49 hours
มี	-	-	-	-	-	-	-	-	-	-	Available
ไม่มี	57.5	122.4	9.4	37.4	28.9	37.2	16.5	0.5	-	7.3	Not available
50 ชั่วโมงขึ้นไป	5.9	27.6	1.0	0.4	8.8	44.1	49.8	-	-	-	50 hours and over
มี	-	-	-	-	-	-	-	-	-	-	Available
ไม่มี	5.9	27.6	1.0	0.4	8.8	44.1	49.8	-	-	-	Not available

ตารางที่ 10 จำนวนผู้มีงานทำ จำนวนผู้มีงานทำ สถานะการทำงาน จำนวนชั่วโมงทำงานต่อสัปดาห์ การมีเวลาเหลือพอและต้องการทำงานเพิ่มขึ้น และเพศ กรุงเทพมหานคร

TABLE 10 EMPLOYED PERSONS BY WORK STATUS, HOURS WORKED PER WEEK, AVAILABILITY FOR ADDITIONAL WORK AND SEX, BANGKOK METROPOLIS

ไตรมาสที่ 2/2553 : Quarter 2/2010

หน่วยเป็นพัน : In Thousands

จำนวนชั่วโมงทำงาน เพศ และ การมีเวลาเหลือพอ และต้องการทำงานเพิ่มขึ้น	รวม	สถานภาพการทำงาน Work Status						จำนวนกลุ่ม Producers' Cooperatives	HOURS WORKED, SEX AND AVAILABILITY FOR ADDITIONAL WORK
		นายจ้าง Employer	ลูกจ้างรัฐบาล Government Employee	ลูกจ้างเอกชน Private Employee	ทำงานส่วนตัว Own Account Worker	ช่วยธุรกิจ ครอบครัว Unpaid Family Worker	TOTAL		
ยอดรวม	3,866.5	176.0	351.1	2,092.6	908.7	336.8	1.2		
มี	18.1	-	1.4	10.4	5.0	1.4	-	Available	
ไม่มี	3,848.3	176.0	349.7	2,082.3	903.8	335.4	1.2	Not available	
มีงานประจำแต่ไม่ได้ทำงาน	11.9	-	3.1	3.2	5.6	-	-	With job not work	
มี	0.4	-	-	-	0.4	-	-	Available	
ไม่มี	11.5	-	3.1	3.2	5.2	-	-	Not available	
1-9 ชั่วโมง	3.6	1.0	-	-	1.5	1.0	-	1-9 hours	
มี	-	-	-	-	-	-	-	Available	
ไม่มี	3.6	1.0	-	-	1.5	1.0	-	Not available	
10-19 ชั่วโมง	16.3	0.8	0.7	5.8	7.9	1.2	-	10-19 hours	
มี	1.9	-	-	1.2	0.7	-	-	Available	
ไม่มี	14.4	0.8	0.7	4.7	7.2	1.2	-	Not available	
20-29 ชั่วโมง	59.1	1.4	23.2	15.1	16.8	2.5	-	20-29 hours	
มี	1.0	-	-	1.0	-	-	-	Available	
ไม่มี	58.1	1.4	23.2	14.2	16.8	2.5	-	Not available	
30-34 ชั่วโมง	79.4	4.8	1.0	40.4	24.8	8.3	-	30-34 hours	
มี	2.3	-	-	1.0	1.3	-	-	Available	
ไม่มี	77.0	4.8	1.0	39.4	23.5	8.3	-	Not available	
35-39 ชั่วโมง	266.0	2.6	178.8	39.6	33.7	11.4	-	35-39 hours	
มี	2.4	-	1.4	-	1.0	-	-	Available	
ไม่มี	263.7	2.6	177.4	39.6	32.7	11.4	-	Not available	
40-49 ชั่วโมง	2,051.8	94.4	120.3	1,541.3	205.2	90.6	-	40-49 hours	
มี	6.8	-	-	5.6	0.4	0.8	-	Available	
ไม่มี	2,045.0	94.4	120.3	1,535.7	204.8	89.8	-	Not available	
50 ชั่วโมงขึ้นไป	1,378.5	71.0	24.0	447.2	613.3	221.8	1.2	50 hours and over	
มี	3.4	-	-	1.7	1.1	0.6	-	Available	
ไม่มี	1,375.1	71.0	24.0	445.6	612.1	221.2	1.2	Not available	

ตารางที่ 10 จำนวนผู้มีงานทำ จำนวนคนตามสถานภาพการทำงาน จำนวนชั่วโมงทำงานต่อสัปดาห์ การมีเวลาเหลือพอและต้องการทำงานเพิ่มขึ้น และเขต กรุงเทพมหานคร
 TABLE 10 EMPLOYED PERSONS BY WORK STATUS, HOURS WORKED PER WEEK, AVAILABILITY FOR ADDITIONAL WORK AND SEX - BANGKOK METROPOLIS

ประเภทและ ลักษณะการทำงานที่เพิ่มขึ้น	สถานภาพการทำงาน Work Status							รวม	รวม	นชาย	นหญิง	ผู้จ้างรัฐบาล Government Employee	ผู้จ้างเอกชน Private Employee	มีงานส่วนตัว Own Account Worker	ผู้ชดเชย ครอบครัว Unpaid Family Worker	กรรมการผู้ ผลิต Members of Producers' Cooperatives	HOURS WORKED, SEX AND AVAILABILITY FOR ADDITIONAL WORK
	ชาย	หญิง	รวม	Employer	Government Employee	Private Employee	Own Account Worker										
ชาย	1,945.0	1,349.9	172.9	1,009.2	536.6	90.2	1.2	1.2	Available								
หญิง	8.7	-	0.4	6.7	1.6	-	-	-	Available								
ไม่มี	1,936.3	1,349.9	172.5	1,002.5	535.0	90.2	1.2	1.2	Not available								
มีงานประจำแต่ไม่ได้ทำงาน	5.4	-	-	1.6	3.8	-	-	-	With job not work								
ไม่มี	5.4	-	-	1.6	3.8	-	-	-	Available								
1-9 ชั่วโมง	1.4	0.4	-	-	-	1.0	-	-	Not available								
ไม่มี	-	-	-	-	-	-	-	-	1-9 hours								
10-19 ชั่วโมง	1.4	0.4	-	-	-	1.0	-	-	Available								
ไม่มี	4.7	-	-	1.5	3.3	-	-	-	Not available								
10-19 ชั่วโมง	0.3	-	-	0.3	-	-	-	-	10-19 hours								
ไม่มี	4.5	-	-	1.2	3.3	-	-	-	Available								
20-29 ชั่วโมง	29.4	0.3	11.3	6.3	9.9	1.7	-	-	Not available								
ไม่มี	1.0	-	-	1.0	-	-	-	-	20-29 hours								
30-34 ชั่วโมง	28.5	0.3	11.3	5.3	9.9	1.7	-	-	Available								
ไม่มี	42.5	3.9	1.0	21.5	13.4	2.7	-	-	Not available								
30-34 ชั่วโมง	1.9	-	-	1.0	0.9	-	-	-	30-34 hours								
ไม่มี	40.6	3.9	1.0	20.5	12.4	2.7	-	-	Available								
35-39 ชั่วโมง	113.6	2.2	76.7	14.4	17.7	2.7	-	-	Not available								
ไม่มี	0.4	-	0.4	-	-	-	-	-	35-39 hours								
40-49 ชั่วโมง	113.2	2.2	76.3	14.4	17.7	2.7	-	-	Available								
ไม่มี	1,030.2	75.0	66.9	743.4	117.1	27.8	-	-	Not available								
50 ชั่วโมงขึ้นไป	2.9	-	-	2.9	-	-	-	-	40-49 hours								
ไม่มี	1,027.3	75.0	66.9	740.5	117.1	27.8	-	-	Available								
ไม่มี	717.8	53.1	16.9	220.7	371.6	54.3	1.2	1.2	Not available								
ไม่มี	2.3	-	-	1.7	0.6	-	-	-	50 hours and over								
ไม่มี	715.5	53.1	16.9	219.0	371.0	54.3	1.2	1.2	Available								
หญิง	1,921.5	41.2	178.2	1,083.4	372.1	246.6	-	-	TOTAL (FEMALE)								
ไม่มี	9.4	-	3.6	3.6	3.4	1.4	-	-	Available								
มีงานประจำแต่ไม่ได้ทำงาน	1,912.1	41.2	177.3	1,079.8	368.7	245.2	-	-	Not available								
ไม่มี	6.5	-	3.1	1.6	1.8	-	-	-	With job not work								
ไม่มี	6.1	-	-	1.6	-	-	-	-	Available								
1-9 ชั่วโมง	2.1	0.6	-	1.6	1.4	-	-	-	Not available								
ไม่มี	-	-	-	-	1.5	-	-	-	1-9 hours								
10-19 ชั่วโมง	2.1	0.6	-	-	-	-	-	-	Available								
ไม่มี	11.6	0.8	0.7	4.4	4.6	1.2	-	-	Not available								
20-29 ชั่วโมง	1.6	-	-	0.9	0.7	-	-	-	10-19 hours								
ไม่มี	10.0	0.8	0.7	3.5	3.9	1.2	-	-	Available								
30-34 ชั่วโมง	29.6	1.1	11.9	8.9	7.0	0.9	-	-	Not available								
ไม่มี	29.6	-	-	-	-	-	-	-	20-29 hours								
35-39 ชั่วโมง	36.9	1.1	11.9	8.9	7.0	0.9	-	-	Available								
ไม่มี	0.4	0.9	-	18.9	11.5	5.5	-	-	Not available								
40-49 ชั่วโมง	152.4	0.4	102.1	25.2	16.0	8.7	-	-	30-34 hours								
ไม่มี	1.9	-	1.0	-	1.0	-	-	-	Available								
50 ชั่วโมงขึ้นไป	1,021.7	19.4	53.4	797.9	88.1	62.8	-	-	Not available								
ไม่มี	3.9	19.4	53.4	2.7	0.4	0.8	-	-	35-39 hours								
ไม่มี	660.7	17.9	7.1	226.6	241.7	167.5	-	-	Not available								
ไม่มี	1.1	-	-	-	0.5	0.6	-	-	40-49 hours								
ไม่มี	659.6	17.9	7.1	226.6	241.2	166.9	-	-	50 hours and over								

ไตรมาสที่ 22553 : Quarter 22010

หน่วยนับ : In Thousands

ตารางที่ 11 จำนวนผู้มีงานทำ จำนวนชั่วโมงทำงานต่อสัปดาห์ การมีเวลาเหลือพอและต้องการทำงานเพิ่มขึ้น และเพศ กรุงเทพมหานคร

TABLE 11 EMPLOYED PERSONS BY AGE GROUP, HOURS WORKED PER WEEK, AVAILABILITY FOR ADDITIONAL WORK AND SEX, BANGKOK METROPOLIS

ไตรมาสที่ 2/2553 : Quarter 2/2010

หน่วยเป็นพัน : In Thousands

จำนวนชั่วโมงทำงาน เพศ และ การมีเวลาเหลือพอ และต้องการทำงานเพิ่มขึ้น	รวม							HOURS WORKED, SEX AND AVAILABILITY FOR ADDITIONAL WORK		
	15-19	20-24	25-29	30-34	35-39	40-49	50-59	>= 60	TOTAL	SEX AND AVAILABILITY FOR ADDITIONAL WORK
ยอดรวม	61.6	180.0	429.7	667.0	648.8	1,074.3	640.0	165.1	165.1	Available
มี	0.2	0.5	4.2	3.9	2.9	4.2	1.9	0.3	0.3	Not available
ไม่มี	61.4	179.5	425.5	663.1	645.9	1,070.1	638.1	164.7	164.7	With job not work
มีงานประจำแต่ไม่ได้ทำงาน	0.3	0.2	0.7	0.5	0.8	4.9	4.1	0.3	0.3	Available
มี	-	-	-	-	-	0.4	-	-	-	Not available
ไม่มี	11.5	0.3	0.7	0.5	0.8	4.5	4.1	0.3	0.3	1-9 hours
1-9 ชั่วโมง	3.6	-	-	-	2.1	0.6	0.8	-	-	Available
มี	-	-	-	-	-	-	-	-	-	Not available
ไม่มี	3.6	-	-	-	2.1	0.6	0.8	-	-	10-19 hours
10-19 ชั่วโมง	16.3	0.8	0.7	2.4	1.9	3.4	3.3	3.8	3.8	Available
มี	1.9	-	0.3	0.7	-	-	0.6	0.3	0.3	Not available
ไม่มี	14.4	0.8	0.5	1.6	1.9	3.4	2.7	3.5	3.5	20-29 hours
20-29 ชั่วโมง	59.1	4.3	2.1	8.3	8.4	19.0	9.8	5.9	5.9	Available
มี	1.0	-	-	0.6	-	0.4	-	-	-	Not available
ไม่มี	58.1	4.3	2.1	7.7	8.4	18.6	9.8	5.9	5.9	30-34 hours
30-34 ชั่วโมง	79.4	0.3	8.4	15.1	11.6	19.9	19.0	4.3	4.3	Available
มี	2.3	-	0.6	-	1.0	0.7	-	-	-	Not available
ไม่มี	77.0	0.3	7.8	15.1	10.5	19.2	19.0	4.3	4.3	35-39 hours
35-39 ชั่วโมง	266.0	1.7	21.2	37.8	31.7	79.3	74.5	9.4	9.4	Available
มี	2.4	-	1.0	-	-	1.0	0.4	-	-	Not available
ไม่มี	263.7	1.7	20.3	37.8	31.7	78.4	74.1	9.4	9.4	40-49 hours
40-49 ชั่วโมง	2,051.8	37.9	281.8	383.3	345.9	535.9	288.6	60.8	60.8	Available
มี	6.8	0.2	2.0	1.9	1.4	0.8	-	-	-	Not available
ไม่มี	2,045.0	37.7	279.9	381.4	344.6	535.1	288.6	60.8	60.8	50 hours and over
50 ชั่วโมงขึ้นไป	1,378.5	19.6	114.7	219.6	246.3	411.2	240.0	80.6	80.6	Available
มี	3.4	-	0.4	0.6	0.5	0.9	0.9	-	-	Not available
ไม่มี	1,375.1	19.6	114.2	219.0	245.8	410.3	239.1	80.6	80.6	

ตารางที่ 11 จำนวนผู้จ้างทำ งานตามกลุ่มอายุ จำนวนชั่วโมงทำงานต่อสัปดาห์ การมีเวลาเหลือและต้องการทำงานเพิ่มขึ้น และเพศ กรุงเทพมหานคร

TABLE 11 EMPLOYED PERSONS BY AGE GROUP, HOURS WORKED PER WEEK, AVAILABILITY FOR ADDITIONAL WORK AND SEX, BANGKOK METROPOLIS

หน่วยเป็นพัน : In Thousands

จำนวนผู้จ้างทำ งาน และ การมีเวลาเหลือ และต้องการทำงานเพิ่มขึ้น	กลุ่มอายุ Age Group							HOURS WORKED, SEX AND AVAILABILITY FOR ADDITIONAL WORK
	15-19	20-24	25-29	30-34	35-39	40-49	50-59	
ชาย	344	85.2	212.3	323.4	316.4	539.0	346.2	88.1
มี	8.7	0.2	1.9	1.6	1.5	2.4	0.7	-
ไม่มี	1,936.3	85.0	210.4	321.7	314.9	536.6	345.4	88.1
มีงานประจำแต่ไม่ได้ทำงาน	5.4	0.3	-	-	0.8	2.4	1.6	0.3
มี	-	-	-	-	-	-	-	-
ไม่มี	5.4	0.3	-	-	0.8	2.4	1.6	0.3
1-9 ชั่วโมง	1.4	-	-	-	1.0	-	0.4	-
มี	-	-	-	-	-	-	-	-
ไม่มี	1.4	-	-	-	1.0	-	0.4	-
10-19 ชั่วโมง	4.7	0.4	0.3	1.1	0.7	0.3	1.3	0.8
มี	-	-	-	-	-	-	-	-
ไม่มี	0.3	-	0.3	-	-	0.3	-	-
20-29 ชั่วโมง	4.5	0.4	-	1.1	0.7	0.3	1.3	0.8
มี	29.4	2.9	0.9	6.1	2.5	9.3	4.9	2.0
ไม่มี	-	-	-	-	-	-	-	-
30-34 ชั่วโมง	42.5	2.9	0.9	2.5	2.5	8.9	4.9	2.0
มี	1.9	-	0.6	-	1.0	0.3	-	-
ไม่มี	40.6	0.3	2.8	9.3	3.3	12.0	9.0	3.3
35-39 ชั่วโมง	113.6	5.4	6.7	17.0	11.6	29.5	36.9	5.3
มี	0.4	-	-	-	-	-	0.4	-
ไม่มี	113.2	5.4	6.7	17.0	11.6	29.5	36.5	5.3
40-49 ชั่วโมง	1,030.2	21.1	143.3	180.4	172.8	263.3	161.8	38.0
มี	2.9	0.2	0.6	0.4	0.5	0.8	-	-
ไม่มี	1,027.3	20.8	142.6	180.0	172.3	262.5	161.8	38.0
50 ชั่วโมงขึ้นไป	717.8	10.1	57.8	109.6	122.7	222.0	130.4	38.6
มี	2.3	-	0.4	0.6	-	0.9	0.3	-
ไม่มี	715.5	10.1	57.3	108.9	122.7	221.1	130.1	38.6
หญิง	272	94.8	217.4	343.6	332.4	555.3	293.9	76.9
มี	9.4	0.3	2.3	2.2	1.4	1.8	1.2	0.3
ไม่มี	1,912.1	94.5	215.1	341.4	331.0	533.5	292.7	76.6
มีงานประจำแต่ไม่ได้ทำงาน	6.5	0.2	0.7	0.5	-	2.5	2.5	-
มี	0.4	-	-	-	-	0.4	-	-
ไม่มี	6.1	0.2	0.7	0.5	-	2.1	2.5	-
1-9 ชั่วโมง	2.1	-	-	-	1.1	0.6	0.4	-
มี	-	-	-	-	-	-	-	-
ไม่มี	2.1	-	-	-	1.1	0.6	0.4	-
10-19 ชั่วโมง	11.6	0.4	0.5	1.3	1.2	3.1	2.0	3.0
มี	1.6	-	-	0.7	-	0.6	-	0.3
ไม่มี	10.0	0.4	0.5	0.6	1.2	3.1	1.5	2.7
20-29 ชั่วโมง	29.6	1.4	1.2	2.2	6.0	9.7	5.0	3.9
มี	-	-	-	-	-	-	-	-
ไม่มี	29.6	1.4	1.2	2.2	6.0	9.7	5.0	3.9
30-34 ชั่วโมง	36.9	-	5.1	5.9	7.3	7.6	10.0	1.1
มี	0.4	-	-	-	-	0.4	-	-
ไม่มี	36.5	-	5.1	5.9	7.3	7.2	10.0	1.1
35-39 ชั่วโมง	152.4	0.4	14.5	20.9	20.1	49.9	37.6	4.1
มี	1.9	-	1.0	-	-	1.0	-	-
ไม่มี	150.5	0.4	13.5	20.9	20.1	48.9	37.6	4.1
40-49 ชั่วโมง	1,021.7	16.9	138.6	202.9	173.1	272.6	126.8	22.8
มี	3.9	0.3	1.3	1.5	0.8	-	-	-
ไม่มี	1,017.7	16.9	137.3	201.4	172.3	272.6	126.8	22.8
50 ชั่วโมงขึ้นไป	660.7	9.5	56.9	110.1	123.6	189.2	109.6	42.0
มี	1.1	-	0.6	-	0.5	-	0.6	-
ไม่มี	659.6	9.5	56.9	110.1	123.1	189.2	109.0	42.0

ตารางที่ 12 จำนวนผู้ว่างงาน ที่หางานทำ จำแนกตามระยะเวลาที่หางานทำ ระดับการศึกษาที่สำเร็จ และเพศ กรุงเทพมหานคร
 TABLE 12 UNEMPLOYED PERSONS, SEEKING JOB BY DURATION OF SEEKING JOB, LEVEL OF EDUCATIONAL ATTAINMENT AND SEX, BANGKOK METROPOLIS

ไตรมาสที่ 2/2553 : Quarter 2/2010

ระดับการศึกษาที่สำเร็จ	รวม	ระยะเวลาที่หางานทำ							LEVEL OF EDUCATIONAL ATTAINMENT
		< 1 เดือน	1 - 2.9 เดือน	3 - 5.9 เดือน	6 - 8.9 เดือน	9 - 11.9 เดือน	>=12 เดือน	ไม่ทราบ	
Total	Month	Months	Months	Months	Months	Months	Months	Unknown	
ยอดรวม	10,993	4,532	2,287	3,448	726	-	-	-	TOTAL
ไม่มีการศึกษา	603	603	-	-	-	-	-	-	No education
ต่ำกว่าประถมศึกษา	-	-	-	-	-	-	-	-	Less than Elementary
ประถมศึกษา	1,057	697	-	360	-	-	-	-	Elementary
มัธยมศึกษาตอนต้น	2,547	840	360	621	726	-	-	-	Lower Secondary
มัธยมศึกษาตอนปลาย	-	-	-	-	-	-	-	-	Upper Secondary Level
สายสามัญ	-	-	-	-	-	-	-	-	General/Academic
สาขาวิชาชีพศึกษา	-	-	-	-	-	-	-	-	Vocational
สาขาวิชาการศึกษา	-	-	-	-	-	-	-	-	Teacher Training
อุดมศึกษา	6,786	2,392	1,927	2,467	-	-	-	-	Higher Level
สาขาวิชาการ	6,326	2,392	1,467	2,467	-	-	-	-	Academic
สาขาวิชาชีพ	460	-	460	-	-	-	-	-	Higher Technical Education
สาขาวิชาการศึกษา	-	-	-	-	-	-	-	-	Teacher Training
อื่นๆ	-	-	-	-	-	-	-	-	L/ Others
ไม่ทราบ	-	-	-	-	-	-	-	-	Unknown

L/ รวมอาชีพระยะสั้น Including Short Course Vocational

ตารางที่ 12 จำนวนผู้ว่างงาน ที่หางานทำ จำนวนตามระยะเวลาที่หางานทำ ระดับการศึกษาที่สำเร็จ และเพศ กรุงเทพมหานคร

TABLE 12 UNEMPLOYED PERSONS, SEEKING JOB BY DURATION OF SEEKING-JOB, LEVEL OF EDUCATIONAL ATTAINMENT AND SEX, BANGKOK METROPOLIS

ไตรมาสที่ 2:2553 : Quarter 2:2010

ระดับการศึกษาที่สำเร็จ	รวม						ระยะเวลาที่หางานทำ			Duration of seeking job			LEVEL OF EDUCATIONAL ATTAINMENT			
	Total	< 1 เดือน	1 - 2.9 เดือน	3 - 5.9 เดือน	6 - 8.9 เดือน	>=12 เดือน	Unknown	Months	Months	Months	Months	Months	Months	Unknown	Months	Months
ชาย	5,148	2,232	1,879	1,037	-	-	-	-	-	-	-	-	-	-	-	MALE
ไม่มีการศึกษา	-	-	-	-	-	-	-	-	-	-	-	-	-	-	-	No education
ต่ำกว่าประถมศึกษา	-	-	-	-	-	-	-	-	-	-	-	-	-	-	-	Less than Elementary
ประถมศึกษา	1,057	697	-	360	-	-	-	-	-	-	-	-	-	-	-	Elementary
มัธยมศึกษาตอนต้น	1,548	840	360	348	-	-	-	-	-	-	-	-	-	-	-	Lower Secondary
มัธยมศึกษาตอนปลาย	-	-	-	-	-	-	-	-	-	-	-	-	-	-	-	Upper Secondary Level
สายสามัญ	-	-	-	-	-	-	-	-	-	-	-	-	-	-	-	General/Academic
สายอาชีวศึกษา	-	-	-	-	-	-	-	-	-	-	-	-	-	-	-	Vocational
สาขาการศึกษา	-	-	-	-	-	-	-	-	-	-	-	-	-	-	-	Teacher Training
อุดมศึกษา	2,543	695	1,519	329	-	-	-	-	-	-	-	-	-	-	-	Higher Level
สาขาวิชาการ	2,083	695	1,059	329	-	-	-	-	-	-	-	-	-	-	-	Academic
สาขาอาชีพ	460	-	460	-	-	-	-	-	-	-	-	-	-	-	-	Higher Technical Education
สาขาการศึกษา	-	-	-	-	-	-	-	-	-	-	-	-	-	-	-	Teacher Training
อื่นๆ 1/	-	-	-	-	-	-	-	-	-	-	-	-	-	-	-	Others 1/
ไม่ทราบ	-	-	-	-	-	-	-	-	-	-	-	-	-	-	-	Unknown
หญิง	5,845	2,300	408	2,411	726	-	-	-	-	-	-	-	-	-	-	FEMALE
ไม่มีการศึกษา	603	603	-	-	-	-	-	-	-	-	-	-	-	-	-	No education
ต่ำกว่าประถมศึกษา	-	-	-	-	-	-	-	-	-	-	-	-	-	-	-	Less than Elementary
ประถมศึกษา	-	-	-	-	-	-	-	-	-	-	-	-	-	-	-	Elementary
มัธยมศึกษาตอนต้น	999	-	-	273	726	-	-	-	-	-	-	-	-	-	-	Lower Secondary
มัธยมศึกษาตอนปลาย	-	-	-	-	-	-	-	-	-	-	-	-	-	-	-	Upper Secondary Level
สายสามัญ	-	-	-	-	-	-	-	-	-	-	-	-	-	-	-	General/Academic
สายอาชีวศึกษา	-	-	-	-	-	-	-	-	-	-	-	-	-	-	-	Vocational
สาขาการศึกษา	-	-	-	-	-	-	-	-	-	-	-	-	-	-	-	Teacher Training
อุดมศึกษา	4,243	1,697	408	2,138	-	-	-	-	-	-	-	-	-	-	-	Higher Level
สาขาวิชาการ	4,243	1,697	408	2,138	-	-	-	-	-	-	-	-	-	-	-	Academic
สาขาอาชีพ	-	-	-	-	-	-	-	-	-	-	-	-	-	-	-	Higher Technical Education
สาขาการศึกษา	-	-	-	-	-	-	-	-	-	-	-	-	-	-	-	Teacher Training
อื่นๆ 1/	-	-	-	-	-	-	-	-	-	-	-	-	-	-	-	Others 1/
ไม่ทราบ	-	-	-	-	-	-	-	-	-	-	-	-	-	-	-	Unknown

1/ รวมอาชีวะระยะสั้น 1/ Including Short Course Vocational

ตารางที่ 13 จำนวนผู้ว่างงาน ที่เคยทำงานมาก่อน จำนวนตามอาชีพที่ครั้งสุดท้าย อุตสาหกรรมที่ครั้งสุดท้าย และเพศ กรุงเทพมหานคร
 TABLE 13 UNEMPLOYED PERSONS, EVER WORKED BY LAST OCCUPATION, LAST INDUSTRY AND SEX, BANGKOK METROPOLIS

ไตรมาสที่ 2:2553 : Quarter 2:2010

อาชีพที่ครั้งสุดท้าย	อุตสาหกรรมที่ครั้งสุดท้าย										รวม	LAST OCCUPATION
	เกษตรกรรม	การประมง	เหมืองแร่ เหมืองหิน	การผลิต	ไฟฟ้า ก๊าซ และประปา	การก่อสร้าง	การขายส่ง การขายปลีก	โรงแรม และภัตตาคาร	การขนส่ง	การขนส่ง		
Total	Agriculture	Fishing	Mining & Quarrying	Manufacturing	Electricity, Gas & Water supply	Construction	Wholesale & Retail trade	Hotels & Restaurants	Transport	Communication	TOTAL	LAST OCCUPATION
ยอดรวม	18,867	-	-	2,963	-	2,077	3,857	3,155	739	-	739	Transport & Communi- cation
1. ผู้ปฏิบัติงานขาย และผู้จัดการ	611	-	-	-	-	-	-	-	-	-	-	1. Legislators, senior officials and managers
2. ผู้ประกอบวิชาชีพด้านต่าง ๆ	328	-	-	-	-	328	-	-	-	-	-	2. Professionals
3. ผู้ประกอบวิชาชีพด้านเทคนิคสาขาต่าง ๆ และอาชีพที่เกี่ยวข้อง	1,904	-	-	-	-	460	642	-	-	-	-	3. Technicians and associate professionals
4. เสิร์ช	3,838	-	-	1,563	-	-	-	-	-	-	-	4. Clerks
5. พนักงานบริการและพนักงานในร้านค้า และตลาด	5,725	-	-	-	-	-	2,144	1,975	-	-	-	5. Service workers and shop and market sales workers
6. ผู้ปฏิบัติงานที่มีฝีมือ และการประมง	-	-	-	-	-	-	-	-	-	-	-	6. Skilled agricultural and fishery workers
7. ผู้ปฏิบัติงานด้านความสามารถทางมือ และธุรกิจการค้าที่เกี่ยวข้อง	2,379	-	-	659	-	649	1,071	-	-	-	-	7. Craft and related trades workers
8. ผู้ปฏิบัติงานโรงงานและเครื่องจักร และผู้ปฏิบัติงานด้านการประกอบ	1,119	-	-	742	-	-	-	-	377	-	-	8. Plant and machine operators and assemblers
9. อาชีพขั้นพื้นฐานต่าง ๆ และการให้บริการ	2,962	-	-	-	-	639	-	1,179	362	-	-	9. Elementary occupations
10. คนงานซึ่งมิได้จัดเข้าเป็นหมวดอื่น	-	-	-	-	-	-	-	-	-	-	-	10. Workers not classifiable by occupation

ตารางที่ 13 จำนวนผู้ว่างงาน ที่เคยทำงานมาก่อน จำนวนคนอาชีพที่ครั้งสุดท้ายอุตสาหกรรมที่ครั้งสุดท้าย และเพศ กรุงเทพมหานคร (ต่อ)
 TABLE 13 UNEMPLOYED PERSONS, EVER WORKED BY LAST OCCUPATION, LAST INDUSTRY AND SEX, BANGKOK METROPOLIS (Contd.)

ไตรมาสที่ 2:2553 : Quarter 2:2010

อาชีพที่ครั้งสุดท้าย	อุตสาหกรรมที่ครั้งสุดท้าย (ต่อ) Last Industry (Contd.)										LAST OCCUPATION
	สื่อกลางทางการเงิน Financial intermediation	อสังหาริมทรัพย์ และการให้เช่า Real estate & Renting	บริหารราชการ และป้องกันประเทศ Public adminis- tration & Defence	การศึกษา Education	ด้านสุขภาพและ สังคมสงเคราะห์ Health & Social work	บริกร ชุมชนสังคม & Social	ลูกจ้างในครัว- เรือนส่วนบุคคล Private households with employed persons	องค์กร ระหว่างประเทศ Extra-territorial organizations	ไม่ทราบ Unknown		
ยอดรวม	2,180	1,855	-	345	1,128	568	-	-	-	-	TOTAL
1. ผู้บัญญัติกฎหมาย และผู้จัดการ ข้าราชการระดับอาวุโส	611	-	-	-	-	-	-	-	-	-	1. Legislators, senior officials and managers
2. ผู้ประกอบวิชาชีพด้านต่าง ๆ	-	-	-	-	-	-	-	-	-	-	2. Professionals
3. ผู้ประกอบวิชาชีพด้านเทคนิคสาขาต่าง ๆ และอาชีพที่เกี่ยวข้อง	373	-	-	-	429	-	-	-	-	-	3. Technicians and associate professionals
4. เสนีย์	1,197	379	-	-	699	-	-	-	-	-	4. Clerks
5. พนักงานบริการและพนักงานในวันค้า และตลาด	-	966	-	345	-	295	-	-	-	-	5. Service workers and shop and market sales workers
6. ผู้ปฏิบัติงานที่มีฝีมือในด้านการเกษตร และการประมง	-	-	-	-	-	-	-	-	-	-	6. Skilled agricultural and fishery workers
7. ผู้ปฏิบัติงานด้านความสามารถทางฝีมือ และธุรกิจการที่ที่เชี่ยวชาญ	-	-	-	-	-	-	-	-	-	-	7. Craft and related trades workers
8. ผู้ปฏิบัติการ โรงงานและเครื่องจักร และผู้ปฏิบัติงานด้านการประกอบ	-	-	-	-	-	-	-	-	-	-	8. Plant and machine operators and assemblers
9. อาชีพพื้นฐานต่าง ๆ ในด้านการขาย และการให้บริการ	-	509	-	-	-	273	-	-	-	-	9. Elementary occupations
10. คนงานซึ่งมิได้จัดแนบไปในหมวดอื่น	-	-	-	-	-	-	-	-	-	-	10. Workers not classifiable by occupation

ตารางที่ 13 จำนวนผู้ว่างงาน ที่เคยทำงานมาก่อน จำแนกตามอาชีพที่ครั้งสุดท้ายสุดด้วยอุตสาหกรรมที่ครั้งสุดท้าย และเพศ กรุงเทพมหานคร

TABLE 13 UNEMPLOYED PERSONS, EVER WORKED BY LAST OCCUPATION, LAST INDUSTRY AND SEX, BANGKOK METROPOLIS

อาชีพที่ครั้งสุดท้าย	อุตสาหกรรมที่ครั้งสุดท้าย										รวม	LAST OCCUPATION
	การเกษตร	การประมง	เหมืองแร่ และหิน	การผลิต	ไฟฟ้า, ก๊าซ และประปา	การก่อสร้าง	การขายปลีก	โรงแรม และภัตตาคาร	การขนส่ง	การขนส่ง		
	Agriculture	Fishing	Mining & Quarrying	Manufacturing	Electricity, Gas & Water supply	Construction	Wholesale & Retail trade	Hotels & Restaurants	Transport	Communication		
ชาย	11,601	-	-	1,580	-	1,821	2,144	1,975	739		MALE	
1. ผู้ปฏิบัติงานขาย ที่ราชการระดับอาวุโส และผู้จัดการ	611	-	-	-	-	-	-	-	-	-	-	1. Legislators, senior officials and managers
2. ผู้ประกอบวิชาชีพด้านต่าง ๆ	328	-	-	-	-	328	-	-	-	-	-	2. Professionals
3. ผู้ประกอบวิชาชีพด้านเทคนิคสาขาต่าง ๆ และอาชีพที่เกี่ยวข้อง	1,102	-	-	-	-	460	642	-	-	-	-	3. Technicians and associate professionals
4. เสมียน	2,035	-	-	838	-	-	-	-	-	-	-	4. Clerks
5. พนักงานบริการและพนักงานในร้านค้า และตลาด	3,667	-	-	-	-	-	431	1,975	-	-	-	5. Service workers and shop and market sales workers
6. ผู้ปฏิบัติงานที่มีชื่อในด้านเกษตร และการประมง	-	-	-	-	-	-	-	-	-	-	-	6. Skilled agricultural and fishery workers
7. ผู้ปฏิบัติงานด้านความสามารถฝีมือ และธุรกิจการที่เกี่ยวข้อง	1,720	-	-	-	-	649	1,071	-	-	-	-	7. Craft and related trades workers
8. ผู้ปฏิบัติการโรงงานและเครื่องจักร และผู้ปฏิบัติงานด้านการประกอบ	1,119	-	-	742	-	-	-	-	-	-	377	8. Plant and machine operators and assemblers
9. อาชีพขั้นพื้นฐานต่าง ๆ ในด้านเกษตร และการให้บริการ	1,018	-	-	-	-	383	-	-	-	-	362	9. Elementary occupations
10. คนงานซึ่งมิได้จำแนกไว้ในหมวดอื่น	-	-	-	-	-	-	-	-	-	-	-	10. Workers not classifiable by occupation
หญิง	7,266	-	-	1,384	-	256	1,713	1,179	-	-		FEMALE
1. ผู้ปฏิบัติงานขาย ที่ราชการระดับอาวุโส และผู้จัดการ	-	-	-	-	-	-	-	-	-	-	-	1. Legislators, senior officials and managers
2. ผู้ประกอบวิชาชีพด้านต่าง ๆ	-	-	-	-	-	-	-	-	-	-	-	2. Professionals
3. ผู้ประกอบวิชาชีพด้านเทคนิคสาขาต่าง ๆ และอาชีพที่เกี่ยวข้อง	802	-	-	-	-	-	-	-	-	-	-	3. Technicians and associate professionals
4. เสมียน	1,803	-	-	725	-	-	-	-	-	-	-	4. Clerks
5. พนักงานบริการและพนักงานในร้านค้า และตลาด	2,058	-	-	-	-	-	1,713	-	-	-	-	5. Service workers and shop and market sales workers
6. ผู้ปฏิบัติงานที่มีชื่อในด้านเกษตร และการประมง	-	-	-	-	-	-	-	-	-	-	-	6. Skilled agricultural and fishery workers
7. ผู้ปฏิบัติงานด้านความสามารถฝีมือ และธุรกิจการที่เกี่ยวข้อง	659	-	-	659	-	-	-	-	-	-	-	7. Craft and related trades workers
8. ผู้ปฏิบัติการโรงงานและเครื่องจักร และผู้ปฏิบัติงานด้านการประกอบ	-	-	-	-	-	-	-	-	-	-	-	8. Plant and machine operators and assemblers
9. อาชีพขั้นพื้นฐานต่าง ๆ ในด้านเกษตร และการให้บริการ	1,944	-	-	-	-	256	-	1,179	-	-	-	9. Elementary occupations
10. คนงานซึ่งมิได้จำแนกไว้ในหมวดอื่น	-	-	-	-	-	-	-	-	-	-	-	10. Workers not classifiable by occupation

ตารางที่ 13 จำนวนผู้ว่างงาน ที่เคยทำงานมาก่อน อันแยกตามอาชีพที่ทำงานครั้งสุดท้าย และเพศ กรุงเทพมหานคร (ต่อ)
TABLE 13 UNEMPLOYED PERSONS, EVER WORKED BY LAST OCCUPATION, LAST INDUSTRY AND SEX, BANGKOK METROPOLIS (Contd.)

อาชีพที่ทำงานครั้งสุดท้าย	อุตสาหกรรมที่ทำงานครั้งสุดท้าย (ต่อ) Last Industry (Contd.)										LAST OCCUPATION	
	สื่อกลางทางการเงิน Financial Intermediation	อสังหาริมทรัพย์ และเช่า Real estate & Renting	บริหารราชการ และป้องกันประเทศ Public administration & Defence	การศึกษา Education	ด้านสุขภาพและ สังคมสงเคราะห์ Health & Social work	ชุมชน อื่นๆ Other community & Social work	อยู่อาศัยในครัว- เรือนส่วนบุคคล Private households	องค์กร ระหว่างประเทศ Extra-territorial organizations	ไม่ทราบ	Unknown		MALE
ชาย	1,808	966	-	-	-	568	-	-	-	-	-	MALE
1. ผู้ปฏิบัติงานขาย ตำราสารระดับอาวุโส และผู้จัดการ	611	-	-	-	-	-	-	-	-	-	-	1. Legislators, senior officials and managers
2. ผู้ประกอบวิชาชีพด้านต่างๆ	-	-	-	-	-	-	-	-	-	-	-	2. Professionals
3. ผู้ประกอบวิชาชีพด้านเทคนิคสาขาต่างๆ และอาชีพที่เกี่ยวข้อง	-	-	-	-	-	-	-	-	-	-	-	3. Technicians and associate professionals
4. เติมน้ำมัน	1,197	-	-	-	-	-	-	-	-	-	-	4. Clerks
5. พนักงานบริการและพนักงานในร้านค้า และตลาด	-	966	-	-	-	295	-	-	-	-	-	5. Service workers and shop and market sales workers
6. ผู้ปฏิบัติงานที่มีฝีมือในด้านเกษตร และการประมง	-	-	-	-	-	-	-	-	-	-	-	6. Skilled agricultural and fishery workers
7. ผู้ปฏิบัติงานด้านความสามารถทางฝีมือ และธุรกิจการที่ที่เกี่ยวข้อง	-	-	-	-	-	-	-	-	-	-	-	7. Craft and related trades workers
8. ผู้ปฏิบัติงานโรงงานและเครื่องจักร และผู้ใช้ปฏิบัติงานด้านการประกอบ	-	-	-	-	-	-	-	-	-	-	-	8. Plant and machine operators and assemblers
9. อาชีพขั้นพื้นฐานต่างๆ ในด้านการขาย และการให้บริการ	-	-	-	-	-	273	-	-	-	-	-	9. Elementary occupations
10. คนงานซึ่งมิได้จำแนกไว้ในหมวดอื่น	-	-	-	-	-	-	-	-	-	-	-	10. Workers not classifiable by occupation
หญิง	373	888	-	345	1,128	-	-	-	-	-	-	FEMALE
1. ผู้ปฏิบัติงานขาย ตำราสารระดับอาวุโส และผู้จัดการ	-	-	-	-	-	-	-	-	-	-	-	1. Legislators, senior officials and managers
2. ผู้ประกอบวิชาชีพด้านต่างๆ	-	-	-	-	-	-	-	-	-	-	-	2. Professionals
3. ผู้ประกอบวิชาชีพด้านเทคนิคสาขาต่างๆ และอาชีพที่เกี่ยวข้อง	373	-	-	-	429	-	-	-	-	-	-	3. Technicians and associate professionals
4. เติมน้ำมัน	-	379	-	-	699	-	-	-	-	-	-	4. Clerks
5. พนักงานบริการและพนักงานในร้านค้า และตลาด	-	-	-	345	-	-	-	-	-	-	-	5. Service workers and shop and market sales workers
6. ผู้ปฏิบัติงานที่มีฝีมือในด้านเกษตร และการประมง	-	-	-	-	-	-	-	-	-	-	-	6. Skilled agricultural and fishery workers
7. ผู้ปฏิบัติงานด้านความสามารถทางฝีมือ และธุรกิจการที่ที่เกี่ยวข้อง	-	-	-	-	-	-	-	-	-	-	-	7. Craft and related trades workers
8. ผู้ปฏิบัติงานโรงงานและเครื่องจักร และผู้ใช้ปฏิบัติงานด้านการประกอบ	-	-	-	-	-	-	-	-	-	-	-	8. Plant and machine operators and assemblers
9. อาชีพขั้นพื้นฐานต่างๆ ในด้านการขาย และการให้บริการ	-	509	-	-	-	-	-	-	-	-	-	9. Elementary occupations
10. คนงานซึ่งมิได้จำแนกไว้ในหมวดอื่น	-	-	-	-	-	-	-	-	-	-	-	10. Workers not classifiable by occupation

ตารางที่ 15 จำนวนลูกจ้างเอกชน จำแนกตามค่าจ้างเฉลี่ย ผลประโยชน์ที่ได้รับ อุตสาหกรรม และเพศ กรุงเทพมหานคร
TABLE 15 PRIVATE EMPLOYEE BY AVERAGE WAGE, FRINGE BENEFIT, INDUSTRY AND SEX, BANGKOK METROPOLIS

ไตรมาสที่ 2:2553 : Quarter 2:2010

หน่วยเป็นพัน : in Thousands

อุตสาหกรรม Industry	จำนวน Total Private Employee	ค่าจ้างเฉลี่ย Average Wage		ลูกจ้างเอกชนที่ได้รับผลประโยชน์ Private Employee Receive Fringe Benefit				INDUSTRY
		โบนัส Bonus	ค่าล่วงเวลา Overtime	เงินอื่นๆ Other Income	อาหาร Food	เครื่องแต่งกาย Clothes	ที่อยู่อาศัย Housing	
ยอดรวม	2,081.9	14,546.4	176.2	135.7	145.8	17.3	127.1	TOTAL
1. เกษตรกรรม การค้าสัตว์ และการป่าไม้	11.9	8,263.3	0.6	-	-	-	-	1. Agriculture, hunting and forestry
2. การประมง	-	-	-	-	-	-	-	2. Fishing
3. การทำเหมืองแร่ และเหมืองหิน	4.6	29,506.5	-	1.2	-	-	-	3. Mining and quarrying
4. การผลิต	639.1	12,665.0	97.8	24.1	13.1	4.9	29.6	4. Manufacturing
5. การไฟฟ้า ก๊าซ และการประปา	2.5	10,718.6	-	-	-	-	-	5. Electricity, gas and water supply
5. การก่อสร้าง	141.3	12,679.2	-	13.3	1.0	0.3	13.0	6. Construction
7. การขายส่ง การขายปลีก การซ่อมแซมยานยนต์ รถจักรยานยนต์ของใช้ส่วนบุคคล และของใช้ ในครัวเรือน	420.3	14,356.8	7.0	21.3	12.2	2.6	20.2	7. Wholesale and retail trade, repair of motor vehicles motorcycles and personal and household goods
8. โรงแรม และภัตตาคาร	151.4	8,724.0	0.6	6.1	22.7	2.5	11.6	8. Hotel and restaurants
9. การขนส่ง สถานที่เก็บสินค้า และการคมนาคม	112.1	16,228.2	0.4	8.1	18.8	1.1	0.3	9. Transport, storage and communication
10. การเป็นสื่อกลางทางการเงิน	113.9	33,768.7	-	0.3	10.6	0.4	3.7	10. Financial intermediation
11. กิจกรรมด้านอสังหาริมทรัพย์ การให้เช่า และกิจกรรมทางธุรกิจ	253.6	14,760.6	2.3	19.6	7.7	3.1	3.9	11. Real estate, renting and business activities
12. การบริหารราชการ และการป้องกันประเทศ รวมทั้งการประกันสังคมภาคบังคับ	0.7	60,000.0	-	-	-	-	-	12. Public administration and defence, compulsory social security
13. การศึกษา	41.6	15,020.0	-	5.0	1.4	0.8	1.1	13. Education
14. งานด้านสุขภาพ และงานสังคมสงเคราะห์	29.2	41,177.3	-	0.9	1.3	-	-	14. Health and social work
15. กิจกรรมด้านบริการชุมชน สังคม และการบริการ ส่วนบุคคลอื่นๆ	71.2	12,168.2	2.3	3.3	5.2	0.5	4.1	15. Other community, social and personal service activity
16. ธุรกิจไนคริวรีออนส่วนบุคคล	76.4	6,289.7	0.6	-	9.5	1.1	39.6	16. Private households with employed persons
17. องค์การระหว่างประเทศและองค์การต่างประเทศ อื่นๆ และสมาชิก	0.5	50,000.0	-	-	-	-	-	17. Extra-territorial organizations and bodies
18. ไม่ทราบ	11.6	11,361.6	0.5	-	-	-	-	18. Unknown

ตารางที่ 16 จำนวนลูกจ้างประจำ จำนวนคนค่าจ้างเฉลี่ย ผลประโยชน์ที่ได้รับ อุตสาหกรรม และเพศ กรุงเทพมหานคร
TABLE 16 GOVERNMENT EMPLOYEE BY AVERAGE WAGE, FRINGE BENEFIT, INDUSTRY AND SEX - BANGKOK METROPOLIS

อุตสาหกรรม Industry	จำนวน ลูกจ้างประจำ Total Government Employee	ลูกจ้างประจำที่ได้รับผลประโยชน์จากภาครัฐ (Government Employee Receive Fringe Benefit)						อุตสาหกรรม Industry			
		ได้รับเป็นเงิน (In Cash)		ได้รับเป็นสิ่งของ (In Kind)		อื่นๆ (Others)					
		โบนัส (Bonus)	ล่วงเวลา (Overtime)	อาหาร (Food)	เสื้อผ้าเครื่องแต่งกาย (Clothes)	ที่อยู่อาศัย (Housing)	อื่นๆ (Others)				
ค่าจ้างเฉลี่ย (Average Wage)	171.5	26,094.4	1.3	18.3	19.0	1.8	0.9	4.8	5.1	MALE	
1. เกษตรกรรม การล่าสัตว์ และการป่าไม้	1.7	19,848.6	-	-	-	-	-	-	-	-	1. Agriculture, hunting and forestry
2. การประมง	-	-	-	-	-	-	-	-	-	-	2. Fishing
3. การทำเหมืองแร่ และเหมืองหิน	-	-	-	-	-	-	-	-	-	-	3. Mining and quarrying
4. การหัตถ์	6.5	13,365.3	-	1.6	-	0.4	-	-	-	-	4. Manufacturing
5. การไฟฟ้า ก๊าซ และการประปา	7.3	38,071.2	-	0.8	1.3	-	-	-	-	1.3	5. Electricity, gas and water supply
6. การก่อสร้าง	2.4	268,461.1	-	-	-	-	-	-	-	-	6. Construction
7. การขนส่ง การขายปลีก การซ่อมแซมยานยนต์ รถจักรยานยนต์ ของใช้ส่วนบุคคล และของใช้ในชีวิตประจำวัน	0.7	38,000.0	-	-	-	-	-	-	-	-	7. Wholesale and retail trade, repair of motor vehicles motorcycles and personal and household goods
8. โรงแรม และภัตตาคาร	-	-	-	-	-	-	-	-	-	-	8. Hotel and restaurants
9. การขนส่ง สถานที่เก็บสินค้า และการคมนาคม	29.2	24,706.8	0.5	2.3	0.4	-	-	-	-	0.8	9. Transport, storage and communication
10. การเป็นสื่อกลางทางการเงิน	5.1	39,665.0	-	-	-	-	0.9	-	-	-	10. Financial intermediation
11. กิจกรรมด้านอสังหาริมทรัพย์ การให้เช่า และกิจกรรมทางธุรกิจ	1.9	28,670.6	-	-	-	-	-	-	-	-	11. Real estate, renting and business activities
12. การบริหารราชการ และการป้องกันประเทศ รวมทั้งการประจักษ์สัมคมภาคบังคับ	74.3	21,756.2	-	12.1	10.5	-	-	4.0	-	0.5	12. Public administration and defence, compulsory social security
13. การศึกษา	23.4	25,453.8	0.8	0.4	3.1	0.8	-	0.8	-	1.3	13. Education
14. งานด้านสุขภาพ และงานสังคมสงเคราะห์	9.4	13,882.4	-	-	0.3	0.6	-	-	-	-	14. Health and social work
15. กิจกรรมด้านบริการชุมชน สังคม และการบริการส่วนบุคคลอื่นๆ	9.6	8,917.2	-	1.2	3.5	-	-	-	-	1.3	15. Other community, social and personal service activity
16. ลูกจ้างในครัวเรือนส่วนบุคคล	-	-	-	-	-	-	-	-	-	-	16. Private households with employed persons
17. องค์การระหว่างประเทศและองค์การต่างประเทศอื่นๆ และสมาชิก	-	-	-	-	-	-	-	-	-	-	17. Extra-territorial organizations and bodies
18. ไม่ทราบ	-	-	-	-	-	-	-	-	-	-	18. Unknown
หญิง	177.7	19,217.7	0.4	11.0	9.1	1.2	0.8	1.2	1.9	1.9	FEMALE
1. เกษตรกรรม การล่าสัตว์ และการป่าไม้	-	-	-	-	-	-	-	-	-	-	1. Agriculture, hunting and forestry
2. การประมง	-	-	-	-	-	-	-	-	-	-	2. Fishing
3. การทำเหมืองแร่ และเหมืองหิน	-	-	-	-	-	-	-	-	-	-	3. Mining and quarrying
4. การหัตถ์	5.3	15,352.7	-	0.4	-	-	-	-	-	-	4. Manufacturing
5. การไฟฟ้า ก๊าซ และการประปา	1.5	41,019.0	-	-	-	-	-	-	-	-	5. Electricity, gas and water supply
6. การก่อสร้าง	0.6	40,000.0	-	-	-	-	-	-	-	-	6. Construction
7. การขนส่ง การขายปลีก การซ่อมแซมยานยนต์ รถจักรยานยนต์ ของใช้ส่วนบุคคล และของใช้ในชีวิตประจำวัน	1.1	5,940.0	-	1.1	-	-	-	-	-	-	7. Wholesale and retail trade, repair of motor vehicles motorcycles and personal and household goods
8. โรงแรม และภัตตาคาร	-	-	-	-	-	-	-	-	-	-	8. Hotel and restaurants
9. การขนส่ง สถานที่เก็บสินค้า และการคมนาคม	17.1	26,140.1	-	2.4	0.4	-	-	-	-	0.8	9. Transport, storage and communication
10. การเป็นสื่อกลางทางการเงิน	11.3	23,544.2	-	-	-	-	-	-	-	-	10. Financial intermediation
11. กิจกรรมด้านอสังหาริมทรัพย์ การให้เช่า และกิจกรรมทางธุรกิจ	4.2	21,487.8	-	-	-	-	-	-	-	0.6	11. Real estate, renting and business activities
12. การบริหารราชการ และการป้องกันประเทศ รวมทั้งการประจักษ์สัมคมภาคบังคับ	58.1	18,822.7	0.4	0.7	3.6	-	-	-	-	-	12. Public administration and defence, compulsory social security
13. การศึกษา	47.8	19,501.7	-	3.1	3.4	1.2	-	1.2	-	0.5	13. Education
14. งานด้านสุขภาพ และงานสังคมสงเคราะห์	24.4	14,888.8	-	2.3	0.8	-	0.8	-	-	-	14. Health and social work
15. กิจกรรมด้านบริการชุมชน สังคม และการบริการส่วนบุคคลอื่นๆ	6.4	8,289.8	-	1.1	1.0	-	-	-	-	-	15. Other community, social and personal service activity
16. ลูกจ้างในครัวเรือนส่วนบุคคล	-	-	-	-	-	-	-	-	-	-	16. Private households with employed persons
17. องค์การระหว่างประเทศและองค์การต่างประเทศอื่นๆ และสมาชิก	-	-	-	-	-	-	-	-	-	-	17. Extra-territorial organizations and bodies
18. ไม่ทราบ	-	-	-	-	-	-	-	-	-	-	18. Unknown

ไตรมาสที่ 2/2553 : Quarter 2/2010

หน่วยนับพัน : In Thousands

ตารางที่ 17 จำนวนลูกจ้าง จัดตามอาชีพ ระดับของรายได้ และเพศ กรุงเทพมหานคร
TABLE 17 EMPLOYEE BY OCCUPATION, INCOME CLASS AND SEX, BANGKOK METROPOLIS

ไตรมาสที่ 2/2553 - Quarter 2/2010

หน่วยเป็นพัน : In Thousands

ระดับของรายได้	รวม	อาชีพ Occupation											TOTAL	INCOME CLASS	
		ผู้บัญชาการ และผู้จัดการ Legislators & Managers	วิชาชีพ ด้านต่างๆ Professional	วิชาชีพ ด้านเทคนิค Technicians	เสมียน Clerks	พนักงาน บริการ Service Workers	ด้านการเกษตร และประมง Agricultural & Fishery	สามารถทำมือ & Related trades	ด้านความ สามารถทำมือ Craft	ผู้ปฏิบัติงาน โรงงานเครื่องจักร Plant & Machine operators	อาชีพ ฐานต่างๆ Elementary occupations	คนงานซึ่ง ได้แยกไว้ ไม่พอ Not classifiable			
ยอดรวม	2,443.7	136.6	275.3	307.7	281.9	342.3	16.1	422.7	303.8	348.6	8.6				
ต่ำกว่า 1,501 บาท	3.4	-	-	0.9	-	-	0.5	-	-	-	-	-	2.0	-	Less than 1,501 Baht
1,501 - 2,500 บาท	4.3	-	0.4	-	-	1.0	1.0	0.3	0.9	0.6	-	-	0.6	-	1,501 - 2,500 Baht
2,501 - 3,500 บาท	10.7	-	-	-	-	3.6	-	0.6	0.4	6.2	-	-	6.2	-	2,501 - 3,500 Baht
3,501 - 4,500 บาท	48.8	0.4	-	0.7	-	11.7	2.9	4.8	2.2	25.2	0.8	-	25.2	0.8	3,501 - 4,500 Baht
4,501 - 5,500 บาท	237.4	-	0.5	3.0	9.1	41.4	3.0	65.4	50.0	65.1	-	-	65.1	-	4,501 - 5,500 Baht
5,501 - 6,500 บาท	279.8	-	0.5	7.8	13.8	47.9	4.9	59.9	48.7	96.4	-	-	96.4	-	5,501 - 6,500 Baht
6,501 - 7,500 บาท	261.5	0.4	-	12.8	23.5	58.8	0.6	64.9	40.8	58.0	1.6	-	58.0	1.6	6,501 - 7,500 Baht
7,501 - 10,000 บาท	586.4	4.7	28.5	56.3	75.0	104.1	2.2	145.3	104.7	64.4	1.4	-	64.4	1.4	7,501 - 10,000 Baht
10,001 - 15,000 บาท	389.7	8.8	49.9	93.5	81.3	40.0	1.2	51.0	40.7	23.4	-	-	23.4	-	10,001 - 15,000 Baht
15,001 - 20,000 บาท	221.8	19.7	45.4	64.2	41.3	20.2	-	14.8	10.1	3.5	2.6	-	3.5	2.6	15,001 - 20,000 Baht
20,001 - 30,000 บาท	196.9	24.6	72.4	41.9	29.0	10.3	-	12.2	3.0	2.4	1.1	-	2.4	1.1	20,001 - 30,000 Baht
มากกว่า 30,000 บาท	190.4	75.9	75.5	25.3	8.0	2.3	-	1.5	1.5	0.6	-	-	0.6	-	More than 30,000 Baht
ไม่ทราบ	12.7	2.1	2.4	1.5	0.9	1.0	-	2.0	0.7	0.9	1.2	-	0.9	1.2	Unknown

ตารางที่ 17 จำนวนลูกจ้าง จำแนกตามอาชีพ ระดับของรายได้ และเพศ กรุงเทพมหานคร

TABLE 17 EMPLOYEE BY OCCUPATION, INCOME CLASS AND SEX, BANGKOK METROPOLIS

หน่วยนับพัน : In Thousands

ระดับของรายได้	อาชีพ Occupation											INCOME CLASS
	รวม	ผู้บัญญัติกฎหมาย และผู้จัดการ Legislators & Managers	วิชาชีพ ด้านต่างๆ Professional	วิชาชีพ ด้านเทคนิค Technicians	เสมียน Clerks	พนักงาน บริการ Service Workers	ด้านเกษตรกรรม และประมง Agricultural & Fishery	ด้านความ สามารถช่างฝีมือ Craft & Related trades	ผู้ปฏิบัติงาน โรงงานเครื่องจักร Plant & Machine operators	อาชีพพื้น ฐานต่างๆ Elementary occupations	พนักงานซึ่งมี รายได้เฉลี่ย ไม่แน่นอน Not classifiable	
ชาย	1,482.2	72.5	122.8	129.8	81.8	159.2	10.5	293.2	202.3	104.8	5.2	MALE
ต่ำกว่า 1,501 บาท	0.5	-	-	-	-	-	0.5	-	-	-	-	Less than 1,501 Baht
1,501 - 2,500 บาท	1.5	-	0.4	-	-	0.6	-	-	0.5	-	-	1,501 - 2,500 Baht
2,501 - 3,500 บาท	1.4	-	-	-	-	-	-	-	0.4	0.9	-	2,501 - 3,500 Baht
3,501 - 4,500 บาท	11.0	0.4	-	-	-	3.7	1.3	0.9	1.0	2.9	0.8	3,501 - 4,500 Baht
4,501 - 5,500 บาท	82.4	-	0.5	1.2	4.4	10.2	3.0	28.8	18.2	16.3	-	4,501 - 5,500 Baht
5,501 - 6,500 บาท	107.8	-	0.5	1.4	2.5	21.8	2.5	33.7	25.0	20.5	-	5,501 - 6,500 Baht
6,501 - 7,500 บาท	129.2	-	-	4.0	5.4	31.8	0.6	49.2	21.3	16.4	0.5	6,501 - 7,500 Baht
7,501 - 10,000 บาท	338.2	3.2	8.0	27.2	21.0	52.5	1.6	109.6	83.5	31.0	0.7	7,501 - 10,000 Baht
10,001 - 15,000 บาท	198.1	2.9	14.5	33.5	26.2	22.4	1.2	47.1	37.6	12.7	-	10,001 - 15,000 Baht
15,001 - 20,000 บาท	104.3	8.7	20.8	29.6	9.9	10.0	-	10.8	10.1	2.5	1.9	15,001 - 20,000 Baht
20,001 - 30,000 บาท	96.4	12.6	36.4	16.9	9.7	5.0	-	11.5	3.0	0.6	0.5	20,001 - 30,000 Baht
มากกว่า 30,000 บาท	104.8	43.8	40.4	14.9	2.2	1.3	-	0.8	1.5	-	-	More than 30,000 Baht
ไม่ทราบ	6.7	0.9	1.4	0.9	0.6	-	-	0.8	0.3	0.9	0.8	Unknown
หญิง	1,261.6	64.1	152.5	178.0	200.1	183.2	5.6	129.4	101.4	243.8	3.5	FEMALE
ต่ำกว่า 1,501 บาท	2.9	-	-	0.9	-	-	-	-	-	2.0	-	Less than 1,501 Baht
1,501 - 2,500 บาท	2.7	-	-	-	-	0.5	1.0	0.3	0.4	0.6	-	1,501 - 2,500 Baht
2,501 - 3,500 บาท	9.4	-	-	-	-	3.6	-	0.6	-	5.2	-	2,501 - 3,500 Baht
3,501 - 4,500 บาท	37.8	-	-	0.7	-	8.0	1.6	3.9	1.3	22.3	-	3,501 - 4,500 Baht
4,501 - 5,500 บาท	155.0	-	-	1.8	4.8	31.2	-	36.6	31.9	48.8	-	4,501 - 5,500 Baht
5,501 - 6,500 บาท	172.1	-	-	6.3	11.3	26.2	2.5	26.2	23.7	75.9	-	5,501 - 6,500 Baht
6,501 - 7,500 บาท	132.4	0.4	-	8.8	18.1	27.1	-	15.8	19.5	41.6	1.1	6,501 - 7,500 Baht
7,501 - 10,000 บาท	248.2	1.6	20.5	29.1	53.9	51.6	0.6	35.7	21.3	33.4	0.6	7,501 - 10,000 Baht
10,001 - 15,000 บาท	191.6	5.9	35.4	60.0	55.1	17.7	-	3.9	3.1	10.7	-	10,001 - 15,000 Baht
15,001 - 20,000 บาท	117.5	11.0	24.6	34.6	31.4	10.2	-	4.0	-	1.0	0.7	15,001 - 20,000 Baht
20,001 - 30,000 บาท	100.5	12.0	35.9	24.9	19.3	5.2	-	0.7	-	1.8	0.6	20,001 - 30,000 Baht
มากกว่า 30,000 บาท	85.6	32.1	35.1	10.4	5.8	1.0	-	0.6	-	0.6	-	More than 30,000 Baht
ไม่ทราบ	6.0	1.2	1.0	0.5	0.4	1.0	-	1.2	0.3	-	0.4	Unknown

ไตรมาสที่ 2/2553 : Quarter 2/2010

ตารางที่ 18 จำนวนลูกจ้าง จำแนกตามอุตสาหกรรม ระดับของรายได้และเพศ กรุงเทพมหานคร
TABLE 18 EMPLOYEE BY INDUSTRY, INCOME CLASS AND SEX, BANGKOK METROPOLIS

ไตรมาสที่ 2:2553 : Quarter 2/2010

หน่วยเป็นพัน : In Thousands

ระดับของรายได้	อุตสาหกรรม Industry										รวม	INCOME CLASS
	เกษตรกรรม	การประมง	เหมืองแร่ เหมืองหิน	การผลิต	ไฟฟ้า ก๊าซ และประปา	การก่อสร้าง	การขายส่ง การขายปลีก	โรงแรม และภัตตาคาร	การขนส่ง	การขนส่ง		
	Agriculture	Fishing	Mining & Quarrying	Manufacturing	Electric, Gas & Water supply	Construction	Wholesale & Retail trade	Hotels & Restaurants	Transport	Communication	TOTAL	
ยอดรวม	13.6	-	4.6	654.7	11.2	144.5	423.5	151.6	159.4	159.4	TOTAL	
ต่ำกว่า 1,501 บาท	-	-	-	1.2	-	-	0.5	-	-	-	Less than 1,501 Baht	
1,501 - 2,500 บาท	1.0	-	-	1.2	-	-	-	0.9	0.1	0.1	1,501 - 2,500 Baht	
2,501 - 3,500 บาท	-	-	-	-	-	-	0.6	3.6	1.4	1.4	2,501 - 3,500 Baht	
3,501 - 4,500 บาท	2.6	-	-	9.4	-	2.9	3.3	9.3	0.1	0.1	3,501 - 4,500 Baht	
4,501 - 5,500 บาท	3.2	-	-	102.1	1.4	15.2	28.1	19.4	6.7	6.7	4,501 - 5,500 Baht	
5,501 - 6,500 บาท	3.1	-	-	94.6	0.4	26.4	39.2	28.9	11.2	11.2	5,501 - 6,500 Baht	
6,501 - 7,500 บาท	-	-	-	88.5	0.4	16.2	42.1	22.6	6.5	6.5	6,501 - 7,500 Baht	
7,501 - 10,000 บาท	1.6	-	2.2	174.9	0.7	33.7	124.6	39.0	35.6	35.6	7,501 - 10,000 Baht	
10,001 - 15,000 บาท	0.9	-	-	81.5	1.1	22.6	80.5	17.8	31.7	31.7	10,001 - 15,000 Baht	
15,001 - 20,000 บาท	-	-	0.5	42.4	0.8	9.7	43.0	4.7	29.4	29.4	15,001 - 20,000 Baht	
20,001 - 30,000 บาท	-	-	1.2	27.2	3.2	6.6	37.0	3.8	17.0	17.0	20,001 - 30,000 Baht	
มากกว่า 30,000 บาท	1.2	-	0.8	27.8	3.3	11.0	23.1	1.4	18.9	18.9	More than 30,000 Baht	
ไม่ทราบ	-	-	-	3.9	-	0.3	1.4	0.2	0.9	0.9	Unknown	

ตารางที่ 18 จำนวนลูกจ้างจำแนกตามอุตสาหกรรม ระดับของรายได้ และเพศ กรุงเทพมหานคร (ต่อ)
TABLE 18 EMPLOYEE BY INDUSTRY, INCOME CLASS AND SEX, BANGKOK METROPOLIS (Contd.)

ระดับของรายได้	อุตสาหกรรม (ต่อ) Industry (Contd.)										รวม	INCOME CLASS
	สื่อกลางทางการเงิน Financial intermediation	อสังหาริมทรัพย์ และการให้เช่า & Renting	บริหารราชการ และป้องกันประเทศ Public adminis- tration & Defence	การศึกษา Education	ด้านสุขภาพและ สังคมสงเคราะห์ Health & Social work	บริการ ชุมชน สังคม Other community & Social	ลูกจ้างในครัว- เรือนส่วนบุคคล Private households with employed persons	องค์กร ระหว่างประเทศ Extra-territorial organizations	ไม่ทราบ	Unknown		
ยอดรวม	130.4	260.6	133.1	113.3	64.7	87.5	76.7	0.5	13.7	13.7		
ต่ำกว่า 1,501 บาท	-	-	-	-	0.9	0.8	-	-	-	-	Less than 1,501 Baht	
1,501 - 2,500 บาท	-	1.0	-	-	-	-	-	-	-	-	1,501 - 2,500 Baht	
2,501 - 3,500 บาท	-	0.9	-	-	-	0.7	3.6	-	-	-	2,501 - 3,500 Baht	
3,501 - 4,500 บาท	0.8	1.1	0.7	1.9	-	2.3	13.6	-	0.8	0.8	3,501 - 4,500 Baht	
4,501 - 5,500 บาท	3.2	13.2	1.5	4.8	5.9	10.4	22.4	-	-	-	4,501 - 5,500 Baht	
5,501 - 6,500 บาท	2.8	35.0	4.3	4.2	4.6	9.5	15.0	-	0.5	0.5	5,501 - 6,500 Baht	
6,501 - 7,500 บาท	3.8	45.0	5.1	2.7	5.3	12.8	7.5	-	3.1	3.1	6,501 - 7,500 Baht	
7,501 - 10,000 บาท	17.2	58.4	24.3	23.4	14.3	24.1	8.2	-	4.2	4.2	7,501 - 10,000 Baht	
10,001 - 15,000 บาท	26.3	37.9	33.0	29.1	10.9	10.7	5.2	-	0.5	0.5	10,001 - 15,000 Baht	
15,001 - 20,000 บาท	16.9	28.5	14.5	15.7	6.3	6.8	1.0	-	1.6	1.6	15,001 - 20,000 Baht	
20,001 - 30,000 บาท	24.1	16.9	29.7	13.4	9.1	6.7	-	-	0.9	0.9	20,001 - 30,000 Baht	
มากกว่า 30,000 บาท	35.2	21.7	20.0	17.7	5.7	2.4	-	0.5	-	-	More than 30,000 Baht	
ไม่ทราบ	-	0.9	-	0.5	1.8	0.3	0.3	-	2.1	2.1	Unknown	

ไตรมาสที่ 2/2553 : Quarter 2/2010

หน่วยเป็นพัน - In Thousands

ตารางที่ 18 จำนวนลูกจ้าง จำนวนคนอุตสาหกรรม ระดับของรายได้ และเพศ กรุงเทพมหานคร
TABLE 18 EMPLOYEE BY INDUSTRY, INCOME CLASS AND SEX, BANGKOK METROPOLIS

ไตรมาสที่ 2/2553 : Quarter 2/2010

หน่วยเป็นพัน : In Thousands

ระดับของรายได้	อุตสาหกรรม Industry											รวม	INCOME CLASS
	เกษตรกรรม Agriculture	การประมง Fishing	เหมืองแร่ เหมืองหิน Mining & Quarrying	การผลิต Manufacturing	ไฟฟ้า ก๊าซ และประปา Electric. Gas & Water supply	การก่อสร้าง Construction	การขายส่ง Wholesale & Retail trade	โรงแรม และภัตตาคาร Hotels & Restaurants	การขนส่ง Transport	การขนส่ง Communi- cation			
ชาย	7.3	-	3.7	313.9	9.1	113.0	222.3	63.2	100.8		MALE		
ต่ำกว่า 1,501 บาท	-	-	-	-	-	-	-	-	-	-	Less than 1,501 Baht		
1,501 - 2,500 บาท	-	-	-	0.5	-	-	-	0.6	-	-	1,501 - 2,500 Baht		
2,501 - 3,500 บาท	-	-	-	-	-	-	-	-	1.4	-	2,501 - 3,500 Baht		
3,501 - 4,500 บาท	1.0	-	-	2.2	-	1.1	0.7	2.7	0.1	-	3,501 - 4,500 Baht		
4,501 - 5,500 บาท	1.4	-	-	32.9	0.8	9.0	12.7	5.9	2.5	-	4,501 - 5,500 Baht		
5,501 - 6,500 บาท	1.2	-	-	33.5	-	17.7	19.2	14.0	6.4	-	5,501 - 6,500 Baht		
6,501 - 7,500 บาท	-	-	-	41.8	0.4	14.7	18.0	6.9	4.9	-	6,501 - 7,500 Baht		
7,501 - 10,000 บาท	1.6	-	1.7	103.0	0.7	27.9	78.3	20.5	26.7	-	7,501 - 10,000 Baht		
10,001 - 15,000 บาท	0.9	-	-	44.4	1.1	19.2	42.6	9.5	20.5	-	10,001 - 15,000 Baht		
15,001 - 20,000 บาท	-	-	-	20.2	0.8	8.3	18.1	1.8	18.1	-	15,001 - 20,000 Baht		
20,001 - 30,000 บาท	-	-	1.2	18.2	3.2	5.7	18.8	1.3	8.0	-	20,001 - 30,000 Baht		
มากกว่า 30,000 บาท	1.2	-	0.8	16.1	2.2	9.3	13.2	-	11.3	-	More than 30,000 Baht		
ไม่รู้	-	-	-	1.2	-	0.3	0.7	-	0.9	-	Unknown		
หญิง	6.3	-	1.0	340.8	2.0	31.5	201.2	88.4	58.7		FEMALE		
ต่ำกว่า 1,501 บาท	-	-	-	1.2	-	-	0.5	-	-	-	Less than 1,501 Baht		
1,501 - 2,500 บาท	1.0	-	-	0.7	-	-	-	0.3	0.1	-	1,501 - 2,500 Baht		
2,501 - 3,500 บาท	-	-	-	-	-	-	0.6	3.6	-	-	2,501 - 3,500 Baht		
3,501 - 4,500 บาท	1.6	-	-	7.3	-	1.8	2.6	6.6	-	-	3,501 - 4,500 Baht		
4,501 - 5,500 บาท	1.8	-	-	69.2	0.6	6.2	15.4	13.5	4.2	-	4,501 - 5,500 Baht		
5,501 - 6,500 บาท	2.0	-	-	61.1	0.4	8.8	20.1	14.9	4.8	-	5,501 - 6,500 Baht		
6,501 - 7,500 บาท	-	-	-	46.7	-	1.5	24.1	15.7	1.6	-	6,501 - 7,500 Baht		
7,501 - 10,000 บาท	-	-	0.5	72.0	-	5.8	46.3	18.6	8.8	-	7,501 - 10,000 Baht		
10,001 - 15,000 บาท	-	-	-	37.1	-	3.4	37.9	8.3	11.2	-	10,001 - 15,000 Baht		
15,001 - 20,000 บาท	-	-	0.5	22.3	-	1.5	24.9	2.9	11.4	-	15,001 - 20,000 Baht		
20,001 - 30,000 บาท	-	-	-	8.9	-	0.9	18.3	2.5	8.9	-	20,001 - 30,000 Baht		
มากกว่า 30,000 บาท	-	-	-	11.7	1.0	1.7	9.9	1.4	7.6	-	More than 30,000 Baht		
ไม่รู้	-	-	-	2.7	-	-	0.8	0.2	-	-	Unknown		

ตารางที่ 18 จำนวนลูกจ้างด้านอุตสาหกรรม ระดับของรายได้ และเพศ กรุงเทพมหานคร (ต่อ)
TABLE 18 EMPLOYEE BY INDUSTRY, INCOME CLASS AND SEX, BANGKOK METROPOLIS (Contd.)

ระดับของรายได้	อุตสาหกรรม (ต่อ) Industry (Contd.)										ไม่ทราบ	INCOME CLASS
	สื่อกลางทางการเงิน Financial intermediation	อสังหาริมทรัพย์ และการให้เช่า Real estate & Renting	บริหารราชการ และป้องกันประเทศ Public administration & Defence	การศึกษา Education	ด้านสุขภาพและ สังคมสงเคราะห์ Health & Social work	บริการ ชุมชน สังคม Other community & Social	ลูกจ้างในครัว- เรือนส่วนบุคคล Private households with employed persons	องค์กร ระหว่างประเทศ Extra-territorial organizations	Unknown	MALE		
ชาย	48.0	124.2	74.3	33.4	15.2	39.6	7.2	-	6.9			
ต่ำกว่า 1,501 บาท	-	-	-	-	-	0.5	-	-	-	-	-	Less than 1,501 Baht
1,501 - 2,500 บาท	-	0.4	-	-	-	-	-	-	-	-	-	1,501 - 2,500 Baht
2,501 - 3,500 บาท	-	-	-	-	-	-	-	-	-	-	-	2,501 - 3,500 Baht
3,501 - 4,500 บาท	-	-	0.7	0.4	-	0.4	0.9	-	0.8	-	-	3,501 - 4,500 Baht
4,501 - 5,500 บาท	0.4	7.3	0.3	3.1	0.4	4.8	0.9	-	-	-	-	4,501 - 5,500 Baht
5,501 - 6,500 บาท	2.2	6.7	2.1	1.5	0.3	3.0	-	-	-	-	-	5,501 - 6,500 Baht
6,501 - 7,500 บาท	1.5	25.2	3.7	0.3	2.0	6.1	1.7	-	2.0	-	-	6,501 - 7,500 Baht
7,501 - 10,000 บาท	6.5	35.4	15.0	4.8	2.8	10.7	1.5	-	1.2	-	-	7,501 - 10,000 Baht
10,001 - 15,000 บาท	10.4	15.7	15.7	8.0	4.4	4.5	1.3	-	-	-	-	10,001 - 15,000 Baht
15,001 - 20,000 บาท	5.9	11.0	7.8	4.9	1.3	4.4	0.6	-	1.3	-	-	15,001 - 20,000 Baht
20,001 - 30,000 บาท	8.4	7.6	15.0	3.3	1.5	4.1	-	-	-	-	-	20,001 - 30,000 Baht
มากกว่า 30,000 บาท	12.7	14.3	14.0	6.7	2.2	0.9	-	-	-	-	-	More than 30,000 Baht
ไม่ทราบ	-	0.5	-	0.5	0.4	0.3	0.3	-	1.7	-	-	Unknown
หญิง	82.4	136.4	58.8	79.8	49.5	48.0	69.5	0.5	6.8			
ต่ำกว่า 1,501 บาท	-	-	-	-	0.9	0.3	-	-	-	-	-	Less than 1,501 Baht
1,501 - 2,500 บาท	-	0.6	-	-	-	-	-	-	-	-	-	1,501 - 2,500 Baht
2,501 - 3,500 บาท	-	0.9	-	-	-	0.7	3.6	-	-	-	-	2,501 - 3,500 Baht
3,501 - 4,500 บาท	0.8	1.1	-	1.5	-	1.9	12.7	-	-	-	-	3,501 - 4,500 Baht
4,501 - 5,500 บาท	2.8	5.8	1.2	1.7	5.5	5.7	21.5	-	-	-	-	4,501 - 5,500 Baht
5,501 - 6,500 บาท	0.6	28.3	2.2	2.6	4.3	6.5	15.0	-	0.5	-	-	5,501 - 6,500 Baht
6,501 - 7,500 บาท	2.3	19.8	1.4	2.3	3.4	6.8	5.7	-	1.1	-	-	6,501 - 7,500 Baht
7,501 - 10,000 บาท	10.8	23.0	9.4	18.6	11.5	13.4	6.7	-	3.0	-	-	7,501 - 10,000 Baht
10,001 - 15,000 บาท	15.9	22.3	17.3	21.1	6.5	6.2	3.9	-	0.5	-	-	10,001 - 15,000 Baht
15,001 - 20,000 บาท	11.0	17.5	6.7	10.8	5.0	2.4	0.4	-	0.3	-	-	15,001 - 20,000 Baht
20,001 - 30,000 บาท	15.7	9.3	14.6	10.2	7.6	2.6	-	-	0.9	-	-	20,001 - 30,000 Baht
มากกว่า 30,000 บาท	22.6	7.4	5.9	11.0	3.5	1.6	-	0.5	-	-	-	More than 30,000 Baht
ไม่ทราบ	-	0.4	-	-	1.4	-	-	-	0.4	-	-	Unknown

ไตรมาสที่ 2:2553 : Quarter-2/2010

หน่วยเป็นพัน : In Thousands

ภาคกลาง
Central Region

ตารางสถิติ ภาคกลาง

- ตารางที่ 1 จำนวนประชากร จำแนกตามกลุ่มอายุ สถานภาพแรงงาน
- ตารางที่ 2 จำนวนประชากรอายุ 15 ปี ขึ้นไป จำแนกตามสถานภาพสมรส สถานภาพแรงงาน
- ตารางที่ 3 จำนวนประชากรอายุ 15 ปีขึ้นไป จำแนกตามระดับการศึกษาที่สำเร็จ สถานภาพแรงงาน
- ตารางที่ 4 ผู้มีงานทำ จำแนกตามระดับการศึกษาที่สำเร็จ อาชีพ
- ตารางที่ 5 ผู้มีงานทำ จำแนกตามระดับการศึกษาที่สำเร็จ อุตสาหกรรม
- ตารางที่ 6 ผู้มีงานทำ จำแนกตามสถานภาพการทำงาน อาชีพ
- ตารางที่ 7 ผู้มีงานทำ จำแนกตามสถานภาพการทำงาน อุตสาหกรรม
- ตารางที่ 8 ผู้มีงานทำ จำแนกตามอาชีพ จำนวนชั่วโมงทำงานต่อสัปดาห์ การมีเวลาเหลือพอที่จะทำงานเพิ่มขึ้น
- ตารางที่ 9 ผู้มีงานทำ จำแนกตามอุตสาหกรรม จำนวนชั่วโมงทำงานต่อสัปดาห์ การมีเวลาเหลือพอที่จะทำงานเพิ่มขึ้น
- ตารางที่ 10 ผู้มีงานทำ จำแนกตามสถานภาพการทำงาน จำนวนชั่วโมงทำงานต่อสัปดาห์ การมีเวลาเหลือพอที่จะทำงานเพิ่มขึ้น
- ตารางที่ 11 ผู้มีงานทำ จำแนกตามกลุ่มอายุ ชั่วโมงการทำงานต่อสัปดาห์ การมีเวลาเหลือพอที่จะทำงานเพิ่มขึ้น
- ตารางที่ 12 จำนวนผู้ว่างงาน ที่หางานทำ จำแนกตามระยะเวลาที่หางานทำ ระดับการศึกษาที่สำเร็จ
- ตารางที่ 13 จำนวนผู้ว่างงาน ที่เคยทำงานมาก่อน จำแนกอาชีพที่ทำครั้งสุดท้าย อุตสาหกรรมที่ทำครั้งสุดท้าย
- ตารางที่ 14 ลูกจ้าง จำแนกตามค่าจ้างเฉลี่ย ผลประโยชน์อื่นๆ ที่ได้รับ อุตสาหกรรม
- ตารางที่ 15 ลูกจ้างเอกชน จำแนกตามค่าจ้างเฉลี่ย ผลประโยชน์อื่นๆ ที่ได้รับ อุตสาหกรรม
- ตารางที่ 16 ลูกจ้างรัฐบาล จำแนกตามค่าจ้างเฉลี่ย ผลประโยชน์อื่นๆ ที่ได้รับ อุตสาหกรรม
- ตารางที่ 17 ลูกจ้าง จำแนกตาม อาชีพ ระดับของรายได้
- ตารางที่ 18 ลูกจ้าง จำแนกตาม อุตสาหกรรม ระดับของรายได้

ตารางที่ 1 จำนวนประชากรอายุ 15 ปีขึ้นไป จำแนกตามกลุ่มอายุ สถานภาพแรงงาน และเพศ ภาคกลาง

TABLE 1 POPULATION 15 YEARS AND OVER BY AGE GROUP, LABOR FORCE STATUS AND SEX, CENTRAL REGION

ไตรมาสที่ 2/2553 : Quarter 2/2010

หน่วยเป็นพัน : In Thousands

สถานภาพแรงงาน	รวม	กลุ่มอายุ Age Group						LABOR FORCE STATUS		
		15-19	20-24	25-29	30-34	35-39	40-49		50-59	>= 60
ประชากรอายุ 15 ปีขึ้นไป	12,857.8	1,151.7	1,215.6	1,287.6	1,399.2	1,398.3	2,652.8	1,904.5	1,848.1	POPULATION 15 YEARS AND OVER
กำลังแรงงานรวม	9,424.1	326.2	877.2	1,145.3	1,265.3	1,281.2	2,349.4	1,523.7	655.8	Total Labor Force
1. กำลังแรงงานปัจจุบัน	9,405.2	325.3	875.2	1,143.7	1,264.4	1,279.7	2,345.5	1,518.2	653.2	1. Current labor force
1.1 ผู้มีงานทำ	9,281.8	303.6	832.8	1,125.3	1,251.5	1,269.0	2,336.3	1,511.1	652.2	1.1 Employed
- ทำงาน	9,183.7	303.1	827.6	1,115.1	1,244.4	1,259.5	2,309.7	1,483.9	640.5	- At work
- ไม่ทำงานแต่มีงานประจำ	98.1	0.5	5.2	10.3	7.1	9.5	26.6	27.2	11.7	- With job but not at work
1.2 ผู้ว่างงาน	123.5	21.7	42.4	18.4	12.9	10.8	9.2	7.1	1.0	1.2 Unemployed
- หางานทำ	26.8	3.5	8.4	4.7	3.3	1.9	3.3	1.6	0.3	- Looking for work
- ไม่หางานทำพร้อมที่จะทำงาน	96.6	18.2	34.0	13.7	9.7	8.9	6.0	5.6	0.7	- Not looking/available for work
2. กำลังแรงงานที่รอฤดูกาล	18.9	0.9	2.1	1.6	0.9	1.5	3.9	5.4	2.6	2. Seasonally inactive labor force
ผู้ไม่อยู่ในกำลังแรงงาน	3,433.7	825.5	338.4	142.3	133.9	117.1	303.4	380.9	1,192.4	Persons not in Labor Force
1. ทำงานบ้าน	1,138.4	56.1	114.2	94.4	93.1	88.1	233.4	261.7	197.6	1. Household work
2. เรียนหนังสือ	886.3	702.2	167.0	13.6	2.2	0.4	-	-	1.0	2. Studies
3. ชังเด็ก ขรา/ไม่สามารถทำงานได้	1,099.2	21.4	13.5	16.0	19.7	16.1	50.3	58.2	904.0	3. Too young/old/incapable of work
4. อื่น ๆ	310.0	45.9	43.7	18.4	18.9	12.6	19.8	61.0	89.8	4. Others

ตารางที่ 1 จำนวนประชากรอายุ 15 ปีขึ้นไป จำแนกตามกลุ่มอายุ สถานภาพแรงงาน และเพศ ภาคกลาง

Table 1 POPULATION 15 YEARS AND OVER BY AGE GROUP, LABOR FORCE STATUS AND SEX, CENTRAL REGION

หน่วยเป็นพัน : In Thousands

ไตรมาสที่ 2/2553 : Quarter 2/2010

สถานภาพแรงงาน	กลุ่มอายุ Age Group							LABOR FORCE STATUS		
	รวม Total	15-19	20-24	25-29	30-34	35-39	40-49		50-59	>=60
ชาย	6,202.5	588.6	615.5	640.0	703.4	682.8	1,274.9	899.0	798.4	MALE
กำลังแรงงานรวม	5,025.4	202.1	492.2	608.6	671.7	659.0	1,216.5	810.6	364.7	Total Labor Force
1. กำลังแรงงานปัจจุบัน	5,015.6	201.9	490.4	607.0	671.7	657.5	1,214.6	808.6	363.9	1. Current labor force
1.1 ผู้มีงานทำ	4,942.7	187.6	469.3	597.0	662.9	649.5	1,208.6	804.2	363.6	1.1 Employed
- ทำงาน	4,886.3	187.1	466.2	592.5	659.2	645.2	1,193.5	787.0	355.5	- At work
- ไม่ทำงานแต่มีงานประจำ	56.4	0.5	3.2	4.5	3.7	4.3	15.0	17.2	8.0	- With job but not at work
1.2 ผู้ว่างงาน	72.9	14.3	21.1	9.9	8.8	8.1	6.1	4.4	0.4	1.2 Unemployed
- หางานทำ	15.4	1.8	4.1	3.0	1.5	1.6	2.3	1.1	-	- Looking for work
- ไม่หางานทำ/พร้อมที่จะทำงาน	57.5	12.4	17.0	7.0	7.3	6.5	3.8	3.3	0.4	- Not looking/available for work
2. กำลังแรงงานที่รอฤดูกาล	9.8	0.3	1.8	1.6	-	1.5	1.8	2.0	0.8	2. Seasonally inactive labor force
ผู้ไม่อยู่ในกำลังแรงงาน	1,177.1	386.4	123.3	31.5	31.7	23.8	58.4	88.4	433.7	Persons not in Labor Force
1. ทำงานบ้าน	74.8	5.5	10.2	4.5	5.4	3.9	16.7	16.0	12.7	1. Household work
2. เรียนหนังสือ	426.6	340.3	76.2	7.9	1.2	-	-	-	1.0	2. Studies
3. ชังเด็ก ซรา/ไม่สามารถทำงานได้	473.8	14.0	8.3	8.9	13.3	11.2	30.4	31.7	356.1	3. Too young/old/incapable of work
4. อื่น ๆ	201.9	26.7	28.6	10.1	11.8	8.7	11.4	40.7	64.0	4. Others
หญิง	6,655.4	563.1	600.1	647.6	695.8	715.5	1,377.9	1,005.6	1,049.8	FEMALE
กำลังแรงงานรวม	4,398.7	124.1	385.0	536.8	593.6	622.2	1,132.9	713.1	291.1	Total Labor Force
1. กำลังแรงงานปัจจุบัน	4,389.6	123.5	384.7	536.8	592.7	622.2	1,130.9	709.6	289.3	1. Current labor force
1.1 ผู้มีงานทำ	4,339.1	116.0	363.5	528.3	588.6	619.5	1,127.7	706.9	288.7	1.1 Employed
- ทำงาน	4,297.4	115.9	361.4	522.6	585.2	614.3	1,116.2	696.9	285.0	- At work
- ไม่ทำงานแต่มีงานประจำ	41.7	0.1	2.1	5.7	3.4	5.2	11.5	10.0	3.7	- With job but not at work
1.2 ผู้ว่างงาน	50.5	7.5	21.3	8.5	4.2	2.7	3.2	2.7	0.6	1.2 Unemployed
- หางานทำ	11.4	1.7	4.3	1.7	1.8	0.3	1.0	0.5	0.3	- Looking for work
- ไม่หางานทำ/พร้อมที่จะทำงาน	39.1	5.8	17.0	6.7	2.4	2.4	2.2	2.2	0.4	- Not looking/available for work
2. กำลังแรงงานที่รอฤดูกาล	9.1	0.6	0.3	-	0.9	-	2.1	3.5	1.8	2. Seasonally inactive labor force
ผู้ไม่อยู่ในกำลังแรงงาน	2,256.7	439.0	215.1	110.9	102.2	93.3	245.0	292.5	758.7	Persons not in Labor Force
1. ทำงานบ้าน	1,063.6	50.6	103.9	89.8	87.7	84.2	216.7	245.6	185.0	1. Household work
2. เรียนหนังสือ	459.7	361.9	90.8	5.6	1.0	0.4	-	-	-	2. Studies
3. ชังเด็ก ซรา/ไม่สามารถทำงานได้	625.3	7.4	5.2	7.1	6.4	4.9	19.9	26.5	547.9	3. Too young/old/incapable of work
4. อื่น ๆ	108.1	19.2	15.1	8.3	7.1	3.8	8.4	20.4	25.8	4. Others

ตารางที่ 2 จำนวนประชากรอายุ 15 ปีขึ้นไป จำแนกตามสถานภาพสมรส สถานภาพแรงงาน และเพศ ภาคกลาง

TABLE 2 POPULATION 15 YEARS AND OVER BY MARITAL STATUS, LABOR FORCE STATUS AND SEX, CENTRAL REGION

ไตรมาสที่ 2/2553 : Quarter 2/2010

หน่วยเป็นพัน : In Thousands

สถานภาพแรงงาน	รวม					เคยสมรส Ever-Married			LABOR FORCE STATUS	
	โสด Single	สมรส Married	หม้าย Widowed	หย่า Divorced	แยกกันอยู่ Separated	ไม่ทราบ Unknown	1.1 Employed	1.2 Unemployed	2. Seasonally inactive labor force	Persons not in Labor Force
ยอดรวม	3,291.3	8,054.0	888.8	221.7	400.4	1.6	1.6	1.6	1.6	TOTAL
กำลังแรงงานรวม	2,080.6	6,523.5	323.6	178.8	315.9	1.6	1.6	1.6	1.6	Total Labor Force
1. กำลังแรงงานปัจจุบัน	2,075.3	6,510.8	322.9	178.7	315.9	1.6	1.6	1.6	1.6	1. Current labor force
1.1 ผู้มีงานทำ	2,005.5	6,464.9	321.3	177.6	310.9	1.6	1.6	1.6	1.6	1.1 Employed
- ทำงาน	1,991.2	6,393.8	313.7	175.1	308.2	1.6	1.6	1.6	1.6	- At work
- ไม่ทำงานแต่มีงานประจำ	14.3	71.0	7.6	2.5	2.7	-	-	-	-	- With job but not at work
1.2 ผู้ว่างงาน	69.8	46.0	1.6	1.1	5.0	-	-	-	-	1.2 Unemployed
- หางานทำ	14.8	10.2	0.3	0.1	1.4	-	-	-	-	- Looking for work
- ไม่ทำงานทำ/พร้อมที่จะทำงาน	55.0	35.7	1.3	1.0	3.6	-	-	-	-	- Not looking/available for work
2. กำลังแรงงานที่รอฤดูกาล	5.3	12.7	0.8	0.1	-	-	-	-	-	2. Seasonally inactive labor force
ผู้ไม่อยู่ในกำลังแรงงาน	1,210.7	1,530.5	565.2	42.9	84.5	-	-	-	-	Persons not in Labor Force
1. ทำงานบ้าน	100.9	864.8	112.4	18.6	41.6	-	-	-	-	1. Household work
2. เรียนหนังสือ	860.0	24.1	-	1.5	0.7	-	-	-	-	2. Studies
3. ชังเด็ก ขรา/ไม่สามารถทำงานได้	138.6	477.5	437.3	16.4	29.4	-	-	-	-	3. Too young/old/incapable of work
4. อื่น ๆ	111.2	164.2	15.5	6.3	12.8	-	-	-	-	4. Others

ตารางที่ 2 จำนวนประชากรอายุ 15 ปีขึ้นไป จำแนกตามสถานภาพสมรส สถานภาพแรงงาน และเพศ ภาคกลาง

TABLE 2 POPULATION 15 YEARS AND OVER BY MARITAL STATUS, LABOR FORCE STATUS AND SEX, CENTRAL REGION

ไตรมาสที่ 2/2553 : Quarter 2/2010

หน่วยเป็นพัน : In Thousands

สถานภาพแรงงาน	รวม					เคยสมรส Ever-Married				LABOR FORCE STATUS	
	Total	โสด Single	สมรส Married	หม้าย Widowed	หย่า Divorced	แยกกันอยู่ Separated	ไม่ทราบ Unknown	1. Current labor force	2. Seasonally inactive labor force	Persons not in Labor Force	
ชาย	6,202.5	1,808.0	3,982.7	171.9	85.5	153.7	0.8	MALE			
กำลังแรงงานรวม	5,025.4	1,220.1	3,528.9	70.3	74.6	130.8	0.8	Total Labor Force			
1. กำลังแรงงานปัจจุบัน	5,015.6	1,215.7	3,523.7	70.3	74.4	130.8	0.8	1. Current labor force			
1.1 ผู้มีงานทำ	4,942.7	1,175.0	3,495.4	70.0	73.7	127.9	0.8	1.1 Employed			
- ทำงาน	4,886.3	1,164.0	3,453.5	68.3	72.7	127.0	0.8	- At work			
- ไม่ทำงานแต่มีงานประจำ	56.4	10.9	41.8	1.7	1.0	1.0	-	- With job but not at work			
1.2 ผู้ว่างงาน	72.9	40.7	28.3	0.3	0.7	2.9	-	1.2 Unemployed			
- หางานทำ	15.4	9.3	5.5	-	0.1	0.4	-	- Looking for work			
- ไม่หางานทำพร้อมที่จะทำงาน	57.5	31.4	22.8	0.3	0.6	2.4	-	- Not looking/available for work			
2. กำลังแรงงานที่รอฤดูกาล	9.8	4.4	5.2	-	0.1	-	-	2. Seasonally inactive labor force			
ผู้ไม่อยู่ในกำลังแรงงาน	1,177.1	587.9	453.8	101.6	11.0	22.9	-	Persons not in Labor Force			
1. ทำงานบ้าน	74.8	22.6	43.2	4.5	1.1	3.5	-	1. Household work			
2. เรียนหนังสือ	426.6	418.7	7.9	-	-	-	-	2. Studies			
3. อีจติก ขรา/ไม่สามารถทำงานได้	473.8	71.1	293.4	89.9	6.9	12.5	-	3. Too young/old/incapable of work			
4. อื่นๆ	201.9	75.5	109.3	7.3	3.0	6.9	-	4. Others			
หญิง	6,655.4	1,483.3	4,071.4	716.9	136.2	246.7	0.9	FEMALE			
กำลังแรงงานรวม	4,398.7	860.5	2,994.6	253.3	104.3	185.1	0.9	Total Labor Force			
1. กำลังแรงงานปัจจุบัน	4,389.6	859.6	2,987.2	252.5	104.3	185.1	0.9	1. Current labor force			
1.1 ผู้มีงานทำ	4,339.1	830.5	2,969.5	251.3	103.9	183.0	0.9	1.1 Employed			
- ทำงาน	4,297.4	827.2	2,940.3	245.4	102.4	181.2	0.9	- At work			
- ไม่ทำงานแต่มีงานประจำ	41.7	3.3	29.2	5.9	1.5	1.7	-	- With job but not at work			
1.2 ผู้ว่างงาน	50.5	29.1	17.6	1.3	0.4	2.2	-	1.2 Unemployed			
- หางานทำ	11.4	5.5	4.7	0.3	-	1.0	-	- Looking for work			
- ไม่หางานทำพร้อมที่จะทำงาน	39.1	23.6	13.0	1.0	0.4	1.2	-	- Not looking/available for work			
2. กำลังแรงงานที่รอฤดูกาล	9.1	0.9	7.5	0.8	-	-	-	2. Seasonally inactive labor force			
ผู้ไม่อยู่ในกำลังแรงงาน	2,256.7	622.8	1,076.7	463.6	31.9	61.6	-	Persons not in Labor Force			
1. ทำงานบ้าน	1,063.6	78.4	821.6	108.0	17.5	38.1	-	1. Household work			
2. เรียนหนังสือ	459.7	441.3	16.2	-	1.5	0.7	-	2. Studies			
3. อีจติก ขรา/ไม่สามารถทำงานได้	625.3	67.4	184.0	347.4	9.6	16.9	-	3. Too young/old/incapable of work			
4. อื่นๆ	108.1	35.7	54.9	8.3	3.3	5.9	-	4. Others			

ตารางที่ 3 จำนวนประชากรอายุ 15 ปีขึ้นไป จำแนกตามระดับการศึกษาที่สำเร็จ สถานภาพแรงงาน และเพศ ภาคกลาง
TABLE 3 POPULATION 15 YEARS AND OVER BY LEVEL OF EDUCATIONAL ATTAINMENT, LABOR FORCE STATUS AND SEX, CENTRAL REGION

ไตรมาสที่ 2:2553 : Quarter 2:2010

หน่วยเป็นพัน : In Thousands

สถานภาพแรงงาน	รวม	ไม่มี การศึกษา	ต่ำกว่า ประถมศึกษา Less than Elementary	ต่ำกว่า ประถมศึกษา Less than Elementary	ประถมศึกษา Elementary	มัธยมศึกษา ตอนต้น Lower Secondary	มัธยมศึกษาตอนปลาย				อุดมศึกษา			อื่นๆ Others	ไม่ทราบ	LABOR FORCE STATUS				
							Upper Secondary Level		Higher Level		Academic	Technical Education	Teacher Training				General/ Academic	Vocational Training	Teacher Training	Higher Technical Education
							สายสามัญ General/ Academic	สายวิชา- ศึกษา Vocational Training	สายวิชา- การศึกษ Teacher Training	สายวิชา- การศึกษ Teacher Training										
ยอดรวม	12,857.8	534.8	3,702.9	2,561.0	2,500.8	1,328.8	576.1	4.4	974.0	626.0	192.1	8.6	48.5	8.6	48.5	TOTAL				
กำลังแรงงานรวม	9,424.1	270.3	2,450.2	1,970.6	1,682.8	1,007.7	413.8	1.8	871.6	546.5	160.5	8.5	39.8	8.5	39.8	Total Labor Force				
1. กำลังแรงงานปัจจุบัน	9,405.2	270.1	2,439.9	1,967.3	1,680.1	1,006.6	413.4	1.8	871.6	545.9	160.2	8.5	39.8	8.5	39.8	1. Current labor force				
1.1 ผู้มีงานทำ	9,281.8	268.0	2,428.8	1,946.4	1,650.0	991.2	405.2	1.8	851.1	533.0	158.2	8.4	39.6	8.4	39.6	1.1 Employed				
- ทำงาน	9,183.7	263.1	2,392.2	1,927.1	1,638.6	984.1	403.9	1.8	847.1	528.5	150.1	8.4	38.9	8.4	38.9	- At work				
- ไม่ทำงานแต่มีงานประจำ	98.1	4.9	36.6	19.3	11.3	7.2	1.3	-	4.1	4.4	8.1	-	0.8	-	0.8	- With job but not at work				
1.2 ผู้ว่างงาน	123.5	2.1	11.1	20.9	30.1	15.4	8.2	-	20.5	12.9	2.0	0.1	0.1	0.1	0.1	1.2 Unemployed				
- หางานทำ	26.8	-	3.1	3.3	7.2	4.3	1.1	-	4.4	2.4	0.8	0.1	-	-	-	- Looking for work				
- ไม่หางานทำ/พร้อมที่จะทำงาน	96.6	2.1	8.0	17.6	22.9	11.1	7.1	-	16.1	10.5	1.2	-	0.1	-	0.1	- Not looking/available for work				
2. กำลังแรงงานที่รอฤดูกาล	18.9	0.1	10.3	3.3	3.3	2.8	0.5	-	-	0.7	0.3	-	-	-	-	2. Seasonally inactive labor force				
ผู้ไม่อยู่ในกำลังแรงงาน	3,433.7	264.5	1,252.7	390.4	818.0	321.1	162.3	2.5	102.4	79.5	31.6	0.1	8.7	0.1	8.7	Persons not in Labor Force				
1. ทำงานบ้าน	1,138.4	56.8	449.1	200.3	190.0	95.1	50.4	0.5	49.4	35.6	8.4	0.1	2.8	0.1	2.8	1. Household work				
2. เรียนหนังสือ	886.3	-	0.5	86.1	514.4	175.7	82.4	0.1	8.0	18.9	-	-	0.1	-	0.1	2. Studies				
3. ยังเด็ก/ชรา/ไม่สามารถทำงานได้	1,099.2	203.5	745.2	59.2	44.3	20.2	7.0	1.1	7.5	4.8	4.9	-	1.5	-	1.5	3. Too young/old/incapable of work				
4. อื่น ๆ	310.0	4.3	58.0	44.8	69.3	30.1	22.4	0.8	37.5	20.3	18.3	-	4.2	-	4.2	4. Others				

1/ รวมอาชีพระยะสั้น 1/ Including Short Course Vocational

ตารางที่ 3 จำนวนประชากรอายุ 15 ปีขึ้นไป จำนวนตามระดับการศึกษาที่สำเร็จ สถานภาพแรงงาน และเพศ ภาคกลาง

TABLE 3 POPULATION 15 YEARS AND OVER BY LEVEL OF EDUCATIONAL ATTAINMENT, LABOR FORCE STATUS AND SEX, CENTRAL REGION

สถานภาพแรงงาน	จำนวนประชากร												อื่นๆ /	ไม่ทราบ	LABOR FORCE STATUS	
	รวม	ไม่มี การศึกษา	ต่ำกว่า ประถมศึกษา	ประถมศึกษา	มัธยมศึกษา ตอนต้น	มัธยมศึกษาตอนปลาย				อุดมศึกษา						
						None	Elementary	Elementary	Secondary	Lower Secondary	General/Academic	Vocational				Teacher Training
ชาย	6,202.5	1,604	1,593.6	1,285.8	1,330.0	652.6	316.2	1.4	413.1	350.2	66.2	4.8	28.4	MALE		
กำลังแรงงานรวม	5,025.4	1,025	1,208.5	1,152.2	984.0	542.7	249.3	0.9	382.4	318.9	56.0	4.8	23.4	Total Labor Force		
1. กำลังแรงงานเบื้องต้น	5,015.6	1,025	1,205.6	1,149.7	981.2	542.1	248.9	0.9	382.4	318.2	56.0	4.8	23.4	1. Current labor force		
1.1 ผู้มีงานทำ	4,942.7	1,011	1,198.6	1,134.2	959.9	534.6	243.0	0.9	375.9	311.6	55.1	4.6	23.3	1.1 Employed		
- ทำงาน	4,886.3	996	1,174.1	1,120.2	954.0	531.8	242.0	0.9	374.2	308.4	53.3	4.6	23.3	- At work		
- ไม่ทำงานแต่มีงานประจำ	56.4	1.5	24.6	14.1	5.9	2.7	0.9	-	1.7	3.3	1.8	-	-	- With job but not at work		
1.2 ผู้ว่างงาน	72.9	1.5	7.0	15.5	21.3	7.6	5.9	-	6.5	6.6	0.9	0.1	0.1	1.2 Unemployed		
- หางานทำ	15.4	-	2.2	1.3	5.2	2.1	1.0	-	2.0	1.6	-	0.1	-	- Looking for work		
- ไม่ทำงานชั่วคราว/ไม่ทราบการทำงาน	57.5	1.5	4.8	14.2	16.2	5.5	4.9	-	4.5	5.0	0.9	-	0.1	- Not looking/available for work		
2. กำลังแรงงานที่รอดูภาค	9.8	-	2.9	2.5	2.8	0.6	0.5	-	-	0.7	-	-	-	2. Seasonally inactive labor force		
ผู้ไม่อยู่ในกำลังแรงงาน	1,177.1	57.9	385.1	133.6	346.0	109.9	66.9	0.5	30.7	31.4	10.2	-	5.0	Persons not in Labor Force		
1. ทำงานบ้าน	74.8	1.6	26.9	16.3	14.6	6.9	2.1	-	1.9	3.6	0.3	-	0.7	1. Household work		
2. เรียนหนังสือ	426.6	-	0.5	46.2	250.3	72.4	43.8	0.1	2.7	10.5	-	-	0.1	2. Studies		
3. ยังก่อน/ยังไม่สามารถทำงานได้	473.8	54.5	320.6	39.0	32.9	10.2	6.3	-	4.6	3.4	1.3	-	1.2	3. Too young/old/incapable of work		
4. อื่นๆ	201.9	1.8	37.1	32.1	48.2	20.4	14.7	0.4	21.6	13.9	8.6	-	3.1	4. Others		
หญิง	6,655.4	374.4	2,109.3	1,075.3	1,170.8	676.2	259.9	3.0	560.9	275.8	125.8	3.9	20.1	FEMALE		
กำลังแรงงานรวม	4,398.7	1,678	1,241.7	818.4	698.8	465.0	164.5	1.0	489.2	227.7	104.5	3.8	16.4	Total Labor Force		
1. กำลังแรงงานเบื้องต้น	4,389.6	1,676	1,234.3	817.6	698.8	464.5	164.5	1.0	489.2	227.7	104.2	3.8	16.4	1. Current labor force		
1.1 ผู้มีงานทำ	4,339.1	1,670	1,230.2	812.2	690.1	456.7	162.3	1.0	475.2	221.3	103.1	3.8	16.4	1.1 Employed		
- ทำงาน	4,297.4	1,635	1,218.1	806.9	684.7	452.2	161.9	1.0	472.9	220.1	96.8	3.8	15.6	- At work		
- ไม่ทำงานแต่มีงานประจำ	41.7	3.5	12.1	5.3	5.4	4.5	0.4	-	2.3	1.2	6.3	-	0.8	- With job but not at work		
1.2 ผู้ว่างงาน	50.5	0.7	4.1	5.4	8.8	7.8	2.3	-	14.0	6.4	1.2	-	-	1.2 Unemployed		
- หางานทำ	11.4	-	1.0	2.0	2.0	2.2	0.1	-	2.4	0.9	0.8	-	-	- Looking for work		
- ไม่ทำงานชั่วคราว/ไม่ทราบการทำงาน	39.1	0.7	3.1	3.4	6.7	5.6	2.2	-	11.6	5.5	0.3	-	-	- Not looking/available for work		
2. กำลังแรงงานที่รอดูภาค	9.1	0.1	7.4	0.8	-	0.5	-	-	-	-	0.3	-	-	2. Seasonally inactive labor force		
ผู้ไม่อยู่ในกำลังแรงงาน	2,256.7	206.7	867.6	256.8	472.0	211.2	95.4	2.0	71.7	48.2	21.3	0.1	3.7	Persons not in Labor Force		
1. ทำงานบ้าน	1,063.6	55.2	422.2	183.9	175.4	88.2	48.4	0.5	47.6	32.0	8.1	0.1	2.2	1. Household work		
2. เรียนหนังสือ	459.7	-	-	39.9	264.1	103.3	38.6	-	5.4	8.4	-	-	0.1	2. Studies		
3. ยังก่อน/ยังไม่สามารถทำงานได้	625.3	149.0	424.6	20.3	11.3	10.0	0.8	1.1	2.9	1.4	3.6	-	0.4	3. Too young/old/incapable of work		
4. อื่นๆ	108.1	2.5	20.9	12.7	21.2	9.7	7.6	0.4	15.9	6.4	9.7	-	1.2	4. Others		

U/ รวมอาชีพ/ระดับชั้น I/ Including Short Course/Vocational

ไตรมาสที่ 2:2553 : Quarter 2:2010

หน่วยเป็นพัน : In Thousands

ตารางที่ 4 จำนวนผู้มีงานทำ จำแนกตามระดับการศึกษาที่สำเร็จ อาชีพ และเพศ ภาคกลาง
TABLE 4 EMPLOYED PERSONS BY LEVEL OF EDUCATIONAL ATTAINMENT, OCCUPATION AND SEX, CENTRAL REGION

ไตรมาสที่ 2:2553 : Quarter 2:2010

หน่วยเป็นพัน : In Thousands

อาชีพ	มัธยมศึกษาตอนปลาย										รวม	ไม่มีการศึกษา	อื่นๆ ^{1/}	ไม่ทราบ	OCCUPATION
	Upper Secondary Level					Higher Level									
	None	Less than Elementary	Elementary	Lower Secondary	General/Academic	สายสามัญ	สายวิชาชีพ	สายวิชาการ	สายวิชาชีพ	สายวิชาการ					
ยอดรวม	268.0	2,428.8	1,946.4	1,650.0	991.2	405.2	1.8	851.1	533.0	158.2	8.4	39.6	TOTAL		
1. ผู้บัญญัติกฎหมาย ข้าราชการระดับอาวุโส	1.0	68.0	38.6	33.3	30.5	15.2	0.2	96.5	26.1	6.3	-	3.3	1. Legislators, senior officials and managers		
และผู้จัดการ															
2. ผู้ประกอบวิชาชีพด้านต่างๆ	0.2	3.2	5.0	5.7	5.5	5.5	0.3	190.6	47.5	104.6	-	1.1	2. Professionals		
3. ผู้ประกอบวิชาชีพด้านเทคนิคสาขาต่างๆ	2.8	28.8	27.9	59.7	70.8	56.8	-	172.3	104.8	10.4	-	2.5	3. Technicians and associate professionals		
และอาชีพที่เกี่ยวข้อง															
4. เสิร์ช	1.0	16.9	28.4	56.9	71.9	52.3	0.2	152.4	72.1	9.7	-	1.6	4. Clerks		
5. พนักงานบริการและพนักงานในร้านค้า	41.6	497.5	327.4	365.6	252.8	88.8	0.3	149.0	87.8	16.2	0.2	13.3	5. Service workers and shop and market sales workers		
และตลาด															
6. ผู้ปฏิบัติงานที่มีฝีมือ ในด้านการเกษตร	73.3	849.8	443.2	257.9	134.7	33.2	0.5	31.0	29.5	4.7	0.5	1.5	6. Skilled agricultural and fishery workers		
และกาบประมาณ															
7. ผู้ปฏิบัติงานด้านความสามารถทางฝีมือ	44.0	306.8	322.1	236.3	97.6	63.9	0.2	26.2	77.5	2.9	5.0	2.8	7. Craft and related trades workers		
และธุรกิจการค้าที่เกี่ยวข้อง															
8. ผู้ปฏิบัติการ โรงงานและเครื่องจักร	18.4	200.6	343.8	393.0	226.7	65.6	0.1	21.2	73.0	2.1	0.9	6.6	8. Plant and machine operators and assemblers		
และผู้ปฏิบัติงานด้านการประกอบ															
9. อาชีพขั้นพื้นฐานต่างๆ ในด้านการขาย	85.8	457.3	410.0	241.1	100.6	23.6	0.1	8.6	13.8	1.3	1.9	6.9	9. Elementary occupations		
และกาบให้บริการ															
10. คนงานซึ่งมิได้จำแนกไว้ในหมวดอื่น	-	-	-	0.5	0.1	0.3	-	3.4	1.0	0.1	-	0.1	10. Workers not classifiable by occupation		

1/ รวมอาชีพระยะสั้น / Including Short Course Vocational

ตารางที่ 4 จำนวนผู้มีงานทำ อัตรานิตยการศึกษาที่สำเร็จ อาชีพ และเพศ ภาคกลาง

TABLE 4 EMPLOYED PERSONS BY LEVEL OF EDUCATIONAL ATTAINMENT, OCCUPATION AND SEX, CENTRAL REGION

อาชีพ	นิตยศึกษาระดับมัธยมศึกษาตอนปลาย										อื่นๆ	ไม่ทราบ	อาชีพ				
	รวม	ไม่มีการศึกษา	ต่ำกว่าประถมศึกษา	ประถมศึกษา	นิตยศึกษาตอนต้น	Upper Secondary Level				อุดมศึกษา				อื่นๆ	ไม่ทราบ	อาชีพ	
						None	Elementary	Elementary	Lower Secondary	General/Academic							Vocational
ชาย	4,942.7	101.1	1,198.6	1,134.2	959.9	534.6	245.0	0.9	375.9	311.6	55.1	4.6	23.3	MALE			
1. ผู้มีวุฒิคุณนิตยวิชาชีพชั้นสูงและผู้จัดการ	223.6	0.7	45.8	29.4	24.8	23.9	10.5	0.2	61.1	19.8	4.8	-	2.6	1. Legislators, senior officials and managers			
2. ผู้ประกอบวิชาชีพด้านต่างๆ	149.3	0.0	1.2	3.6	2.1	4.0	2.2	0.1	88.7	14.4	32.9	-	-	2. Professionals			
3. ผู้ประกอบวิชาชีพด้านเทคนิคสาขาต่างๆ และอาชีพที่เกี่ยวข้อง	244.8	0.3	12.5	10.8	23.7	31.1	30.3	-	69.5	62.7	2.7	-	1.3	3. Technicians and associate professionals			
4. เสิร์บน	149.1	0.2	7.3	18.2	26.3	28.7	14.3	-	33.2	17.9	2.3	-	0.8	4. Clerks			
5. พนักงานบริการและพนักงานในร้านค้าและตลาด	730.2	12.8	159.2	130.9	165.0	111.6	42.5	0.1	63.7	34.0	4.9	-	5.6	5. Service workers and shop and market sales workers			
6. ผู้ปฏิบัติงานที่มีฝีมือในด้านเกษตรและการประมง	1,054.7	27.0	437.4	267.0	172.2	79.3	26.3	0.4	17.7	23.6	2.1	0.5	1.2	6. Skilled agricultural and fishery workers			
7. ผู้ปฏิบัติงานด้านความสามารถทางฝีมือและธุรกิจการค้าที่ซับซ้อน	857.9	20.7	196.8	235.4	174.8	70.1	56.3	-	21.9	74.6	2.6	2.1	2.6	7. Craft and related trades workers			
8. ผู้ปฏิบัติการโรงงานและเครื่องจักรและผู้ปฏิบัติงานด้านบริการประกอบอาชีพขั้นพื้นฐานต่างๆ ในด้านการขายและการให้บริการ	886.3	9.6	148.0	227.8	244.0	132.3	47.0	-	14.0	55.9	1.9	0.7	5.0	8. Plant and machine operators and assemblers			
9. อาชีพขั้นพื้นฐานอื่นๆ ในด้านการขายและการให้บริการ	643.9	29.7	190.4	211.2	126.9	53.4	13.5	0.1	4.5	7.9	0.8	1.4	4.1	9. Elementary occupations			
10. คนงานซึ่งมิได้จำแนกไว้ในหมวดอื่น	2.8	-	-	-	-	0.1	0.3	-	1.6	0.8	-	-	0.1	10. Workers not classifiable by occupation			
หญิง	4,339.1	167.0	1,230.2	812.2	690.1	456.7	162.3	1.0	475.2	221.3	103.1	3.8	16.4	FEMALE			
1. ผู้มีวุฒิคุณนิตยวิชาชีพชั้นสูงและผู้จัดการ	95.5	0.4	22.3	9.2	8.5	6.6	4.7	-	35.4	6.2	1.5	-	0.7	1. Legislators, senior officials and managers			
2. ผู้ประกอบวิชาชีพด้านต่างๆ	219.9	0.2	1.9	1.4	3.6	1.6	3.3	0.2	101.9	33.1	71.7	-	1.1	2. Professionals			
3. ผู้ประกอบวิชาชีพด้านเทคนิคสาขาต่างๆ และอาชีพที่เกี่ยวข้อง	291.8	2.5	16.4	17.1	36.0	39.7	26.5	-	102.8	42.1	7.6	-	1.2	3. Technicians and associate professionals			
4. เสิร์บน	314.3	0.7	9.6	10.3	30.6	43.3	38.0	0.2	119.2	54.2	7.5	-	0.8	4. Clerks			
5. พนักงานบริการและพนักงานในร้านค้าและตลาด	1,110.1	28.8	338.3	196.5	200.6	141.2	46.4	0.2	85.3	53.8	11.2	0.2	7.7	5. Service workers and shop and market sales workers			
6. ผู้ปฏิบัติงานที่มีฝีมือในด้านเกษตรและการประมง	805.0	46.3	412.4	176.2	85.7	55.4	6.9	0.0	13.3	5.8	2.6	-	0.3	6. Skilled agricultural and fishery workers			
7. ผู้ปฏิบัติงานด้านความสามารถทางฝีมือและธุรกิจการค้าที่ซับซ้อน	327.4	23.2	110.0	86.7	61.6	27.5	7.7	0.2	4.3	2.9	0.3	2.9	0.3	7. Craft and related trades workers			
8. ผู้ปฏิบัติการโรงงานและเครื่องจักรและผู้ปฏิบัติงานด้านบริการประกอบอาชีพขั้นพื้นฐานต่างๆ ในด้านการขายและการให้บริการ	465.7	8.8	52.5	116.0	149.0	94.4	18.6	0.1	7.1	17.1	0.2	0.3	1.6	8. Plant and machine operators and assemblers			
9. อาชีพขั้นพื้นฐานอื่นๆ ในด้านการขายและการให้บริการ	706.9	56.1	266.9	198.8	114.2	47.1	10.2	-	4.1	5.9	0.5	0.5	2.8	9. Elementary occupations			
10. คนงานซึ่งมิได้จำแนกไว้ในหมวดอื่น	2.5	-	-	-	0.5	-	-	-	1.8	0.1	0.1	-	-	10. Workers not classifiable by occupation			

U/รวมอาชีพระยะสั้น U/ Including Short Course Vocational

หน่วยเป็นพัน : in Thousands

ตารางที่ 5 จำนวนผู้จ้างทำ ข้ามเขตตามระดับการศึกษาที่สำเร็จ อุตสาหกรรม และเพศ ภาคกลาง
TABLE 5 EMPLOYED PERSONS BY LEVEL OF EDUCATIONAL ATTAINMENT, INDUSTRY AND SEX, CENTRAL REGION

ไตรมาสที่ 2:2553 : Quarter 2:2010

หน่วยเป็นพัน : In Thousands

อุตสาหกรรม	รวม	ไม่มี การศึกษา	ต่ำกว่า ประถมศึกษา	ต่ำกว่า ประถมศึกษา Less than Elementary	ประถมศึกษา Elementary	มัธยมศึกษา ตอนต้น Lower Secondary	มัธยมศึกษาตอนปลาย				อุดมศึกษา			อื่นๆ Others	ไม่ทราบ Unknown	INDUSTRY	
							Upper Secondary Level		Higher Level		สายวิชา- การศึกษា Teacher Training	สายวิชา- การศึกษา Teacher Training	สายวิชา- การศึกษา Higher Technical Education				สายวิชา- การศึกษา Higher Technical Education
							สายสามัญ General/ Academic	สายอาชีพ Vocational	สายสามัญ Academic	สายอาชีพ Vocational							
Total	9,281.8	268.0	2,428.8	1,946.4	1,650.0	991.2	405.2	1.8	851.1	533.0	158.2	8.4	39.6	TOTAL			
1. เกษตรกรรม การล่าสัตว์ และการป่าไม้	2,087.4	97.4	914.9	540.6	285.5	141.3	35.8	0.5	32.4	31.9	4.3	0.5	2.4	1. Agriculture, hunting and forestry			
2. การประมง	192.2	7.1	75.8	50.7	26.6	14.4	4.8	-	7.8	3.7	0.8	-	0.4	2. Fishing			
3. การทำเหมืองแร่ และถลุงหิน	15.7	0.7	3.4	4.6	1.2	0.5	1.5	-	2.2	0.9	-	-	0.8	3. Mining and quarrying			
4. การผลิต	2,297.0	63.0	339.6	486.7	545.8	349.7	137.4	0.3	157.1	191.5	8.9	7.5	9.5	4. Manufacturing			
5. การไฟฟ้า ก๊าซ และการประปา	28.6	-	4.3	2.3	1.2	3.1	2.5	-	9.0	5.1	1.0	-	0.1	5. Electricity, gas and water supply			
5. การก่อสร้าง	578.3	22.8	185.9	176.8	87.3	35.3	17.3	0.1	25.2	24.9	0.3	-	2.4	6. Construction			
7. การขนส่ง การขายปลีก การซ่อมแซมยานยนต์ รถจักรยานยนต์ ของใช้ส่วนบุคคล และของใช้ ในครัวเรือน	1,604.1	39.7	390.1	287.0	318.1	198.3	86.4	0.4	160.1	102.8	12.7	0.0	8.6	7. Wholesale and retail trade, repair of motor vehicles motorcycles and personal and household goods			
8. โรงแรม และภัตตาคาร	801.1	20.9	241.6	177.6	158.5	88.0	35.3	-	40.5	26.1	4.5	0.1	8.0	8. Hotel and restaurants			
9. การขนส่ง สถานที่เก็บสินค้า และการคมนาคม	374.2	2.7	75.7	83.6	74.9	34.6	20.1	-	51.2	28.7	1.3	0.1	1.3	9. Transport, storage and communication			
10. การเป็นสื่อกลางทางการเงิน	83.3	-	2.3	1.9	2.5	7.2	4.5	-	53.0	9.1	1.8	-	1.0	10. Financial intermediation			
11. กิจกรรมด้านอสังหาริมทรัพย์ การให้เช่า และกิจการบางธุรกิจ	209.5	2.8	49.5	39.1	31.1	15.5	7.7	0.1	44.8	15.3	2.4	-	1.1	11. Real estate, renting and business activities			
12. การบริหารราชการ และการป้องกันประเทศ รวมทั้งการประกันสังคมภาคบังคับ	315.5	0.7	27.7	16.1	35.4	39.9	30.2	0.2	118.7	32.6	12.8	-	1.3	12. Public administration and defence, compulsory social security			
13. การศึกษา	253.9	1.4	15.1	11.3	8.5	8.9	3.1	0.2	89.7	13.5	101.7	-	0.5	13. Education			
14. งานด้านสุขภาพและงานสังคมสงเคราะห์	149.6	0.9	21.3	9.3	19.1	19.8	8.4	-	33.5	33.5	3.6	-	0.3	14. Health and social work			
15. กิจกรรมด้านบริการชุมชน สังคมและการบริการ ส่วนบุคคลอื่นๆ	236.0	3.6	60.0	47.9	44.8	32.4	9.4	-	21.8	12.4	2.0	-	1.9	15. Other community, social and personal service activity			
16. ธุรกิจไม่แสวงหาผลกำไรส่วนบุคคล	49.3	4.3	21.8	10.9	8.9	2.3	0.1	-	0.6	0.3	-	0.1	-	16. Private households with employed persons			
17. องค์กรระหว่างประเทศและองค์กรต่างประเทศ อื่นๆ และสมาชิก	0.3	-	-	0.3	-	-	-	-	-	-	-	-	-	17. Extra-territorial organizations and bodies			
18. ไม่ทราบ	5.8	-	-	-	0.5	0.1	0.8	-	3.7	0.6	0.1	-	0.1	18. Unknown			

1/ รวมสาขาวิชาชีพสั้น 1/ Including Short Course Vocational

ตารางที่ 5 จำนวนผู้รับงานทำ อันตามระดับการศึกษาที่สำเร็จ อุตสาหกรรม และเพศ ภาคกลาง
TABLE 5 EMPLOYED PERSONS BY LEVEL OF EDUCATIONAL ATTAINMENT, INDUSTRY AND SEX, CENTRAL REGION

หน่วยนับพัน : In Thousands

อุตสาหกรรม Industry	รวม Total	ไม่มี การศึกษา None Elementary	ต่ำกว่า ประถมศึกษา Less than Elementary	ประถม ศึกษา Elementary	มัธยมศึกษา ตอนต้น Secondary	มัธยมศึกษาตอนปลาย Upper Secondary Level				อุดมศึกษา Higher Level			อื่นๆ Others	ไม่ทราบ Unknown	INDUSTRY
						สามัญ General/ Academic	สายอาชีพ ศึกษา Vocational Training	สายอาชีพ- การศึกษา Teacher Training	สายอาชีพ การศึกษา Teacher Training	สายวิชาชีพ Higher Technical Education	สายวิชาชีพ Higher Technical Education				
												สายอาชีพ- การศึกษา Teacher Training			
	4,942.7	101.1	1,198.6	1,134.2	959.9	534.6	243.0	0.9	375.9	311.6	55.1	4.6	23.3	MALE	
1. เกษตรกรรม การค้าสัตว์ และการป่าไม้	1,171.7	33.2	459.0	330.7	188.1	82.9	276.6	0.4	20.3	24.9	2.6	0.5	1.5	1. Agriculture, hunting and forestry	
2. การประมง	132.3	4.1	48.0	35.3	21.9	10.3	4.6	-	4.6	3.0	-	-	0.4	2. Fishing	
3. การขุดเหมืองแร่ และเหมืองหิน	1,125.5	22.3	138.4	235.3	270.6	169.0	79.1	0.1	69.9	128.5	3.0	4.0	5.4	3. Mining and quarrying	
4. การผลิต	20.6	-	3.5	2.1	1.2	2.9	2.1	-	4.5	3.8	0.3	-	0.1	4. Manufacturing	
5. การไฟฟ้า ก๊าซ และการประปา	472.8	14.2	152.5	146.1	76.7	31.1	14.0	0.1	16.0	19.7	0.0	-	2.4	5. Electricity, gas and water supply	
6. การก่อสร้าง	818.5	17.1	164.5	169.9	188.1	99.8	50.0	0.2	64.9	54.2	5.7	-	4.2	6. Construction	
7. การขนส่ง การขนส่งทางบก การซ่อมแซมยานยนต์ ในครัวเรือน	287.6	4.9	69.0	63.7	66.5	40.1	12.5	-	15.5	9.7	1.3	-	4.4	7. Wholesale and retail trade, repair of motor vehicles motorcycles and personal and household goods	
8. โรงแรม และภัตตาคาร	312.3	2.7	71.3	77.2	66.6	27.9	15.9	-	26.9	21.6	0.8	0.1	1.3	8. Hotel and restaurants	
9. การขนส่ง สถานที่บันเทิง และการคมนาคม	42.2	-	1.6	1.5	2.2	5.1	3.3	-	22.5	4.7	0.5	-	0.7	9. Transport, storage and communication	
10. การเงินและประกันภัย	123.8	1.0	30.3	28.6	17.0	9.2	5.0	0.1	23.1	7.5	1.0	-	1.1	10. Financial intermediation	
11. กิจกรรมของธุรกิจรับทรัพย์ การให้เช่า และกิจกรรมทางธุรกิจ	190.8	0.0	20.9	13.0	28.7	32.9	18.5	-	51.6	17.4	7.3	-	0.6	11. Real estate, renting and business activities	
12. การบริหารราชการ และการป้องกันประเทศ รวมทั้งการประกันสังคมภาคบังคับ	90.3	-	5.9	5.4	5.3	4.4	1.8	-	31.8	3.9	31.8	-	-	12. Public administration and defence, compulsory social security	
13. การศึกษา	34.8	-	4.6	1.1	5.5	4.7	2.4	-	10.8	5.5	0.2	-	0.1	13. Education	
14. งานด้านสุขภาพ และงานสังคมสงเคราะห์	95.2	0.6	23.4	18.1	18.3	13.7	4.7	-	9.7	5.8	0.6	-	0.3	14. Health and social work	
15. กิจกรรมด้านบริการชุมชน สังคม และการบริการ ส่วนบุคคลอื่นๆ	7.9	0.7	2.7	2.5	1.9	0.2	-	-	-	-	-	-	-	15. Other community, social and personal service activity	
16. ธุรกิจให้บริการส่วนบุคคล	-	-	-	-	-	-	-	-	-	-	-	-	-	16. Private households with employed persons	
17. องค์การระหว่างประเทศและองค์การต่างประเทศ อื่นๆ และสมาชิก	3.3	-	-	-	-	-	0.6	-	1.9	0.6	-	-	-	17. Extra-territorial organizations and bodies	
18. ไม่ทราบ	4,339.1	167.0	1,230.2	812.2	690.1	456.7	162.3	1.0	475.2	221.3	103.1	3.8	16.4	18. Unknown	
														FEMALE	
1. เกษตรกรรม การค้าสัตว์ และการป่าไม้	915.7	64.3	455.9	209.9	97.3	58.4	8.2	0.1	12.0	7.0	1.8	-	0.9	1. Agriculture, hunting and forestry	
2. การประมง	60.0	3.0	27.8	15.4	4.7	4.1	0.2	-	3.2	0.7	0.8	-	-	2. Fishing	
3. การขุดเหมืองแร่ และเหมืองหิน	2.5	0.3	0.4	0.9	-	0.1	0.7	-	0.1	-	-	-	-	3. Mining and quarrying	
4. การผลิต	1,171.5	40.6	201.2	251.4	275.2	180.7	58.3	0.2	87.1	63.1	6.0	3.5	4.1	4. Manufacturing	
5. การไฟฟ้า ก๊าซ และการประปา	8.0	-	0.8	0.1	-	0.2	0.4	-	4.5	1.3	0.8	-	-	5. Electricity, gas and water supply	
6. การก่อสร้าง	105.5	8.6	33.4	30.8	10.6	4.3	3.3	-	9.2	5.2	0.2	-	-	6. Construction	
7. การขนส่ง การขนส่งทางบก การซ่อมแซมยานยนต์ ในครัวเรือน	785.7	22.6	225.5	117.1	130.0	98.5	36.4	0.3	95.2	48.6	7.0	0.0	4.4	7. Wholesale and retail trade, repair of motor vehicles motorcycles and personal and household goods	
8. โรงแรม และภัตตาคาร	513.4	16.0	172.6	113.9	92.0	47.9	22.8	-	25.0	16.4	3.1	0.1	3.7	8. Hotel and restaurants	
9. การขนส่ง สถานที่บันเทิง และการคมนาคม	61.9	0.1	4.5	6.4	8.3	6.7	4.2	-	24.2	7.1	0.5	-	-	9. Transport, storage and communication	
10. การเงินและประกันภัย	41.1	-	0.7	0.4	0.3	2.0	1.2	-	30.5	4.4	1.2	-	0.3	10. Financial intermediation	
11. กิจกรรมของธุรกิจรับทรัพย์ การให้เช่า และกิจกรรมทางธุรกิจ	85.7	1.8	19.2	10.5	14.1	6.3	2.7	-	21.8	7.8	1.4	-	-	11. Real estate, renting and business activities	
12. การบริหารราชการ และการป้องกันประเทศ รวมทั้งการประกันสังคมภาคบังคับ	124.7	0.6	6.8	3.0	6.7	7.1	11.7	0.2	67.2	15.2	5.5	-	0.7	12. Public administration and defence, compulsory social security	
13. การศึกษา	163.6	1.4	9.1	5.9	3.2	4.6	1.3	0.2	58.0	9.6	69.9	-	0.5	13. Education	
14. งานด้านสุขภาพ และงานสังคมสงเคราะห์	114.8	0.9	16.7	8.2	13.6	15.1	6.0	-	22.7	28.0	3.4	-	0.2	14. Health and social work	
15. กิจกรรมด้านบริการชุมชน สังคม และการบริการ ส่วนบุคคลอื่นๆ	140.9	3.0	36.6	29.7	26.6	18.7	4.7	-	12.0	6.6	1.4	-	1.6	15. Other community, social and personal service activity	
16. ธุรกิจให้บริการส่วนบุคคล	41.4	3.7	19.1	8.4	7.0	2.1	0.1	-	0.6	0.3	-	0.1	-	16. Private households with employed persons	
17. องค์การระหว่างประเทศและองค์การต่างประเทศ อื่นๆ และสมาชิก	0.3	-	-	0.3	-	-	-	-	-	-	-	-	-	17. Extra-territorial organizations and bodies	
18. ไม่ทราบ	2.6	-	-	-	-	-	0.2	-	1.8	-	0.1	-	-	18. Unknown	

/ รวมอาชีพระยะสั้น / Including Short Course Vocational

ตารางที่ 6 จำนวนผู้มีงานทำ จำแนกตามสถานภาพทำงาน อาชีพ และเพศ ภาคกลาง

TABLE 6 EMPLOYED PERSONS BY WORK STATUS, OCCUPATION AND SEX , CENTRAL REGION

ไตรมาสที่ 2/2553 : Quarter 2/2010

หน่วยเป็นพัน : In Thousands

อาชีพ	สถานภาพการทำงาน Work Status							TOTAL	OCCUPATION
	รวม	นายจ้าง	ลูกจ้างรัฐบาล	ลูกจ้างเอกชน	ทำงานส่วนตัว	ช่วยธุรกิจครอบครัว	การรวมกลุ่ม		
	Total	Employer	Government Employee	Private Employee	Own Account Worker	Unpaid Family Worker	Producers' Cooperatives		
ยอดรวม	9,281.8	298.0	764.3	4,493.5	2,304.6	1,415.5	5.9	TOTAL	
1. ผู้บัญญัติกฎหมาย ข้าราชการระดับอาวุโส และผู้จัดการ	319.1	150.4	55.3	61.6	49.7	2.1	-	1. Legislators, senior officials and managers	
2. ผู้ประกอบวิชาชีพด้านต่างๆ	369.2	2.4	235.3	120.3	8.8	2.5	-	2. Professionals	
3. ผู้ประกอบวิชาชีพด้านเทคนิคศึกษาต่างๆ และอาชีพที่เกี่ยวข้อง	536.6	3.8	96.0	395.1	29.9	11.4	0.5	3. Technicians and associate professionals	
4. เสมียน	463.4	0.4	142.9	296.6	7.3	16.2	0.0	4. Clerks	
5. พนักงานบริการและพนักงานในร้านค้า และตลาด	1,840.3	44.9	72.6	382.6	827.1	512.5	0.6	5. Service workers and shop and market sales workers	
6. ผู้ปฏิบัติงานที่มีฝีมือในด้านการเกษตร และการประมง	1,859.7	49.4	14.5	197.2	878.0	720.4	0.3	6. Skilled agricultural and fishery workers	
7. ผู้ปฏิบัติงานด้านความสามารถทางฝีมือ และธุรกิจการค้าที่เกี่ยวข้อง	1,185.3	36.7	25.1	883.7	164.2	72.1	3.5	7. Craft and related trades workers	
8. ผู้ปฏิบัติการ โรงงานและเครื่องจักร และผู้ปฏิบัติงานด้านการประกอบ	1,352.0	7.0	40.0	1,109.9	178.9	15.3	0.9	8. Plant and machine operators and assemblers	
9. อาชีพขั้นพื้นฐานต่างๆ ในด้านการขาย และการให้บริการ	1,350.8	3.1	81.1	1,042.7	160.7	63.0	0.3	9. Elementary occupations	
10. คนงานซึ่งมิได้จำแนกไว้ในหมวดอื่น	5.3	-	1.6	3.8	-	-	-	10. Workers not classifiable by occupation	

ตารางที่ 6 จำนวนผู้รับงานทำ จําแนกตามสถานภาพทางาน อาชีพ และเพศ ภาคกลาง
TABLE 6 EMPLOYED PERSONS BY WORK STATUS, OCCUPATION AND SEX, CENTRAL REGION

หน่วยเป็นพัน : In Thousands

อาชีพ	สถานภาพทางาน Work Status						การรวมกลุ่ม Members of Producers' Cooperatives	อาชีพ Unpaid Family Worker	OCCUPATION
	นายจ้าง Employer	ลูกจ้างรัฐบาล Government Employee	ลูกจ้างเอกชน Private Employee	ทำงานส่วนตัว Own Account Worker	จ้างสุจริต ครอบครัว Unpaid Family Worker	การรวมกลุ่ม Members of Producers' Cooperatives			
ชาย	4,942.7	379.4	2,461.9	1,307.7	574.2	3.2	MALE		
1. ผู้ปฏิบัติงานนายจ้างราชการระดับอาวุโสและผู้จัดการ	223.6	41.6	38.6	25.2	0.5	-	1. Legislators, senior officials and managers		
2. ผู้ประกอบวิชาชีพด้านต่างๆ	149.3	82.9	57.8	6.0	1.2	-	2. Professionals		
3. ผู้ประกอบวิชาชีพด้านเทคนิคสาขาต่างๆ และอาชีพที่เกี่ยวข้อง	244.8	49.0	171.7	17.7	4.0	-	3. Technicians and associate professionals		
4. เสมียน	149.1	40.5	100.4	5.9	2.1	0.0	4. Clerks		
5. พนักงานบริการและพนักงานในร้านค้าและตลาด	730.2	40.8	159.9	298.4	207.4	0.1	5. Service workers and shop and market sales workers		
6. ผู้ปฏิบัติงานที่มีฝีมือในด้านเกษตรกรรมและการประมง	1,054.7	11.7	117.3	604.9	290.4	0.3	6. Skilled agricultural and fishery workers		
7. ผู้ปฏิบัติงานด้านความสามรถทางฝีมือและธุรกิจการที่เกี่ยวกับเครื่องใช้	857.9	24.5	660.1	100.8	36.5	1.9	7. Craft and related trades workers		
8. ผู้ปฏิบัติการโรงงานและเครื่องจักรและผู้ปฏิบัติงานด้านการประกอบ	886.3	38.1	660.7	169.9	11.1	0.6	8. Plant and machine operators and assemblers		
9. อาชีพขั้นพื้นฐานต่างๆ ในด้านการขายและการให้บริการ	643.9	49.3	493.5	79.0	21.1	0.3	9. Elementary occupations		
10. คนงานซึ่งมีผู้จ้างแก่ไปหมดสิ้น	2.8	0.9	1.9	-	-	-	10. Workers not classifiable by occupation		
หญิง	4,339.1	384.9	2,031.6	996.9	841.2	2.8	TOTAL		
1. ผู้ปฏิบัติงานนายจ้างราชการระดับอาวุโสและผู้จัดการ	95.5	13.7	23.0	24.6	1.6	-	1. Legislators, senior officials and managers		
2. ผู้ประกอบวิชาชีพด้านต่างๆ	219.9	152.3	62.5	2.8	1.3	-	2. Professionals		
3. ผู้ประกอบวิชาชีพด้านเทคนิคสาขาต่างๆ และอาชีพที่เกี่ยวข้อง	291.8	47.0	223.4	12.2	7.4	0.5	3. Technicians and associate professionals		
4. เสมียน	314.3	102.5	196.2	1.4	14.0	-	4. Clerks		
5. พนักงานบริการและพนักงานในร้านค้าและตลาด	1,110.1	31.8	222.8	528.7	305.2	0.5	5. Service workers and shop and market sales workers		
6. ผู้ปฏิบัติงานที่มีฝีมือในด้านเกษตรกรรมและการประมง	805.0	2.8	79.9	273.2	430.0	-	6. Skilled agricultural and fishery workers		
7. ผู้ปฏิบัติงานด้านความสามรถทางฝีมือและธุรกิจการที่เกี่ยวข้อง	327.4	0.6	223.6	63.5	35.6	1.5	7. Craft and related trades workers		
8. ผู้ปฏิบัติการโรงงานและเครื่องจักรและผู้ปฏิบัติงานด้านการประกอบ	465.7	1.9	449.2	9.0	4.2	0.3	8. Plant and machine operators and assemblers		
9. อาชีพขั้นพื้นฐานต่างๆ ในด้านการขายและการให้บริการ	706.9	31.8	549.2	81.7	41.9	-	9. Elementary occupations		
10. คนงานซึ่งมีผู้จ้างแก่ไปหมดสิ้น	2.5	0.7	1.9	-	-	-	10. Workers not classifiable by occupation		

ไตรมาสที่ 2/2553 : Quarter 2/2010

ตารางที่ 7 จำนวนผู้มีงานทำ จำแนกตามสถานภาพทางาน อุตสาหกรรม และเพศ ภาคกลาง

TABLE 7 EMPLOYED PERSONS BY WORK STATUS, INDUSTRY AND SEX, CENTRAL REGION

ไตรมาสที่ 2/2553 : Quarter 2/2010

หน่วยเป็นพัน : In Thousands

อุตสาหกรรม	สถานภาพทางาน Work Status								INDUSTRY
	รวม	นายจ้าง	ลูกจ้างรัฐบาล	ลูกจ้างเอกชน	ทำงานส่วนตัว	ช่วยธุรกิจครอบครัว	การรวมกลุ่ม		
	Total	Employer	Government Employee	Private Employee	Own Account Worker	Unpaid Family Worker	Producers' Cooperatives	Members of	
ยอดรวม	9,281.8	298.0	764.3	4,493.5	2,304.6	1,415.5	5.9	5.9	TOTAL
1. เกษตรกรรม การล่าสัตว์ และการป่าไม้	2,087.4	80.8	19.3	522.8	793.7	670.6	0.3	0.3	1. Agriculture, hunting and forestry
2. การประมง	192.2	4.7	-	44.6	87.8	55.2	-	-	2. Fishing
3. การทำเหมืองแร่ และเหมืองหิน	15.7	0.9	-	14.4	0.1	0.3	-	-	3. Mining and quarrying
4. การผลิต	2,297.0	32.9	4.9	2,083.3	110.0	64.0	1.9	1.9	4. Manufacturing
5. การไฟฟ้า ก๊าซ และการประปา	28.6	-	25.6	2.9	-	-	-	-	5. Electricity, gas and water supply
5. การก่อสร้าง	578.3	53.3	8.4	471.8	21.2	21.9	1.7	1.7	6. Construction
7. การขายส่ง การขายปลีก การซ่อมแซมยานยนต์ รถจักรยานยนต์ ของใช้ส่วนบุคคล และของใช้ในครัวเรือน	1,604.1	73.0	1.3	532.5	622.6	374.3	0.4	0.4	7. Wholesale and retail trade, repair of motor vehicles motorcycles and personal and household goods
8. โรงแรม และภัตตาคาร	801.1	22.4	0.5	223.3	362.6	192.2	0.0	0.0	8. Hotel and restaurants
9. การขนส่ง สถานที่เก็บสินค้า และการคมนาคม	374.2	7.9	41.8	147.8	166.6	9.6	0.5	0.5	9. Transport, storage and communication
10. การเป็นสื่อกลางทางการเงิน	83.3	1.0	12.5	66.5	1.3	1.7	0.2	0.2	10. Financial intermediation
11. กิจกรรมด้านอสังหาริมทรัพย์ การให้เช่า และกิจกรรมทางธุรกิจ	209.5	12.1	7.3	148.4	32.7	9.1	-	-	11. Real estate, renting and business activities
12. การบริหารราชการ และการป้องกันประเทศ	315.5	-	315.5	-	-	-	-	-	12. Public administration and defence, compulsory social security
รวมทั้งการประกันสังคมภาคบังคับ									
13. การศึกษา	253.9	0.5	202.3	49.0	2.1	-	-	-	13. Education
14. งานด้านสุขภาพ และงานสังคมสงเคราะห์	149.6	1.7	104.0	30.9	11.1	1.0	0.9	0.9	14. Health and social work
15. กิจกรรมด้านบริการชุมชน สังคม และการบริการส่วนบุคคลอื่นๆ	236.0	6.5	20.6	100.5	92.9	15.6	-	-	15. Other community, social and personal service activity
16. ลูกจ้างในครัวเรือนส่วนบุคคล	49.3	-	-	49.3	-	-	-	-	16. Private households with employed persons
17. องค์กรระหว่างประเทศและองค์การต่างประเทศ อื่นๆ และสมาชิก	0.3	-	-	0.3	-	-	-	-	17. Extra-territorial organizations and bodies
18. ไม่ทราบ	5.8	0.3	0.3	5.2	-	-	-	-	18. Unknown

ตารางที่ 8 จำนวนผู้จ้างทำ อัตรานอกอาชีพ จำนวนชั่วโมงทำงานต่อสัปดาห์ การมีเวลาหยุดและต้องมีการทำงานเพิ่มขึ้น และเพศ ภาคกลาง
 TABLE 8 EMPLOYED PERSONS BY OCCUPATION, HOURS WORKED PER WEEK, AVAILABILITY FOR ADDITIONAL WORK AND SEX - CENTRAL REGION

ไตรมาสที่ 2/2553 - Quarter 2/2010

หน่วยนับเป็น : in Thousands

จำนวนชั่วโมงทำงาน เพศ และ การมีเวลาหยุด และต้องมีการทำงานเพิ่มขึ้น	อาชีพ Occupation										HOURS WORKED, SEX AND AVAILABILITY FOR ADDITIONAL WORK	
	รวม Total	ผู้บังคับบัญชา และผู้จัดการ Legislators & Managers	วิชาชีพ ด้านต่างๆ Profes- sional	วิชาชีพ ด้านเทคนิค Technicians	เสมียน Clerks	พนักงาน บริการ Service	ด้านการเกษตร และประมง Agricultural & Fishery	ด้านความ สามารถทางมือ Craft & related trades	ผู้ปฏิบัติงาน โรงงานเครื่องจักร Plant & Machine operators	อาชีพชั้น ฐานต่ำ Elementary occupations		คนงานที่มี ไม่ชัดเจน ไม่เหมาะสม Not classifiable
ชาย	4,942.7	223.6	149.3	244.8	149.1	730.2	1,054.7	857.9	886.3	643.9	2.8	TOTAL(MALE)
มี	60.2	2.0	0.3	0.8	0.9	1.8	21.6	10.2	3.2	19.4	-	Available
ไม่มี	4,882.5	221.6	149.0	244.0	148.3	728.4	1,033.1	847.7	883.0	624.5	2.8	Not available
มีงานประจำแต่ไม่ได้ทำงาน	56.4	2.8	4.6	0.3	0.2	2.1	29.0	9.2	4.9	3.4	-	With job not work
มี	9.0	0.3	-	-	-	0.2	5.4	2.0	0.9	0.3	-	Available
ไม่มี	47.4	2.5	4.6	0.3	0.2	1.9	23.6	7.2	4.0	3.1	-	Not available
1-9 ชั่วโมง	11.6	1.4	0.3	0.6	-	0.4	4.2	1.4	0.5	2.6	-	1-9 hours
มี	2.9	0.4	-	0.2	-	0.0	0.8	0.1	-	1.4	-	Available
ไม่มี	8.7	1.0	0.3	0.4	-	0.4	3.4	1.3	0.5	1.3	-	Not available
10-19 ชั่วโมง	78.6	3.7	3.2	3.0	0.1	4.1	34.0	9.9	6.9	13.9	-	10-19 hours
มี	7.0	0.2	0.1	0.1	-	-	2.2	0.5	0.8	3.1	-	Available
ไม่มี	71.7	3.4	3.1	2.9	1.9	4.1	31.8	9.3	6.1	10.9	-	Not available
20-29 ชั่วโมง	231.1	6.2	9.2	5.2	1.9	17.0	110.1	24.0	19.4	38.2	-	20-29 hours
มี	13.6	0.4	0.1	0.5	0.2	0.1	4.7	1.4	0.8	5.5	-	Available
ไม่มี	217.5	5.8	9.2	4.8	1.7	16.9	105.3	22.5	18.6	32.7	-	Not available
30-34 ชั่วโมง	185.1	4.0	3.5	4.3	1.8	16.4	80.4	21.6	14.0	39.1	-	30-34 hours
มี	9.3	-	-	-	-	1.0	2.9	1.8	0.3	3.3	-	Available
ไม่มี	175.7	4.0	3.5	4.3	1.8	15.4	77.5	19.8	13.7	35.9	-	Not available
35-39 ชั่วโมง	377.3	18.1	36.2	23.9	14.8	47.5	146.4	20.9	23.3	45.4	-	35-39 hours
มี	2.5	0.3	0.1	-	-	-	2.0	0.0	-	0.1	-	Available
ไม่มี	374.9	17.8	36.2	23.9	14.8	47.5	144.4	20.9	23.3	45.3	-	Not available
40-49 ชั่วโมง	2,086.7	100.2	78.0	141.7	88.9	234.8	341.5	464.3	376.9	258.7	1.7	40-49 hours
มี	12.3	0.3	-	-	0.4	0.4	3.2	3.6	0.4	4.1	-	Available
ไม่มี	2,074.4	99.9	78.0	141.7	88.6	234.5	338.3	460.7	376.6	254.6	1.7	Not available
50 ชั่วโมงขึ้นไป	1,915.8	87.3	14.4	65.8	41.4	407.9	309.2	306.7	440.4	242.5	0.2	50 hours and over
มี	3.6	-	0.2	3.6	0.3	0.1	0.4	0.8	0.0	1.7	-	Available
ไม่มี	1,912.3	87.3	14.2	65.8	41.1	407.8	308.7	305.9	440.3	240.8	0.2	Not available
หญิง	4,339.1	95.5	219.9	291.8	314.3	1,110.1	805.0	327.4	465.7	706.9	2.5	TOTAL(FEMALE)
มี	51.3	0.9	1.3	2.4	1.8	5.1	14.8	4.2	3.3	17.6	-	Available
ไม่มี	4,287.8	94.6	218.6	289.5	312.5	1,105.0	790.2	323.2	462.4	689.3	2.5	Not available
มีงานประจำแต่ไม่ได้ทำงาน	41.7	0.9	7.3	1.1	0.7	6.3	15.5	3.1	2.4	4.4	-	With job not work
มี	4.4	0.3	-	-	-	0.6	2.5	0.5	0.5	0.5	-	Available
ไม่มี	37.3	0.7	7.3	1.1	0.7	5.7	13.0	2.6	2.4	3.9	-	Not available
1-9 ชั่วโมง	10.9	0.4	0.8	0.6	0.1	1.7	5.0	0.6	0.2	1.5	-	1-9 hours
มี	2.2	-	0.0	0.1	-	0.0	0.9	0.4	0.0	0.7	-	Available
ไม่มี	8.7	0.4	0.8	0.6	0.1	1.7	4.1	0.2	0.2	0.8	-	Not available
10-19 ชั่วโมง	79.1	2.3	8.3	2.7	0.6	11.8	41.8	4.6	0.6	14.0	-	10-19 hours
มี	5.6	0.3	-	0.1	-	1.2	2.3	0.0	0.3	1.3	-	Available
ไม่มี	73.5	2.0	8.3	2.6	0.6	10.5	31.9	4.6	0.4	12.7	-	Not available
20-29 ชั่วโมง	229.2	1.8	10.4	4.4	5.2	33.0	113.2	11.9	1.6	47.7	-	20-29 hours
มี	10.7	-	-	-	-	0.7	3.5	1.0	-	5.6	-	Available
ไม่มี	218.5	1.8	10.4	4.4	5.2	32.4	109.6	10.9	1.6	42.2	-	Not available
30-34 ชั่วโมง	164.1	3.3	5.3	2.5	2.5	30.5	74.8	8.9	2.3	34.0	-	30-34 hours
มี	6.9	-	0.4	-	-	0.1	2.5	0.2	3.7	-	-	Available
ไม่มี	157.1	3.3	4.9	2.5	2.5	30.4	72.3	8.8	2.3	30.3	-	Not available
35-39 ชั่วโมง	400.8	5.2	60.9	24.3	46.2	60.7	139.0	19.6	3.5	40.7	0.7	35-39 hours
มี	3.0	-	0.2	0.1	0.3	1.2	0.9	0.1	-	0.3	-	Available
ไม่มี	397.8	5.2	60.6	24.2	46.0	59.6	138.1	19.5	3.5	40.5	0.7	Not available
40-49 ชั่วโมง	1,831.8	40.2	106.8	175.8	207.3	342.6	234.3	155.2	256.3	311.4	1.9	40-49 hours
มี	15.4	0.3	-	1.3	1.4	0.8	2.2	1.6	2.2	5.3	-	Available
ไม่มี	1,816.4	39.9	106.4	174.5	205.9	341.8	232.1	153.6	254.2	306.1	1.9	Not available
50 ชั่วโมงขึ้นไป	1,581.6	41.3	20.2	80.4	51.8	623.4	189.0	123.4	198.8	253.3	-	50 hours and over
มี	3.1	-	0.2	0.8	0.2	0.5	-	0.4	0.8	0.3	-	Available
ไม่มี	1,578.5	41.3	20.0	79.6	51.6	622.9	189.0	123.0	198.0	253.0	-	Not available

ตารางที่ 9 จำนวนผู้มีงานทำ จำนวนชั่วโมงอุตสาหกรรม จำนวนชั่วโมงทำงานต่อสัปดาห์ การมีเวลาเหลือพอและต้องการทำงานเพิ่มขึ้น และเพศ ภาคกลาง
 TABLE 9 EMPLOYED PERSONS BY INDUSTRY, HOURS WORKED PER WEEK, AVAILABILITY FOR ADDITIONAL WORK AND SEX, CENTRAL REGION

หน่วยเป็นพัน : In Thousands

ไตรมาสที่ 2/2553 : Quarter 2/2010

จำนวนชั่วโมงทำงาน เพศ และ การมีเวลาเหลือพอ และต้องการทำงานเพิ่มขึ้น	อุตสาหกรรม Industry										รวม Total	HOURS WORKED, SEX AND AVAILABILITY FOR ADDITIONAL WORK
	เกษตรกรรม Agriculture	การประมง Fishing	เหมืองแร่ เหมืองหิน Mining & Quarrying	การผลิต Manufacturing	ไฟฟ้า ก๊าซ และประปา Electricity, Gas & Water supply	การก่อสร้าง Construction	การขายปลีก Wholesale & Retail trade	โรงแรม และภัตตาคาร Hotels & Restaurants	การขนส่ง Transport & Communi- cation	การขนส่ง Transport & Communi- cation		
ยอดรวม	9,281.8	2,087.4	192.2	15.7	2,297.0	578.3	1,604.1	801.1	374.2	374.2	TOTAL	
มี	111.5	58.5	0.8	-	13.0	15.4	5.9	3.9	3.4	3.4	Available	
ไม่มี	9,170.3	2,028.9	191.4	15.7	2,284.0	562.9	1,598.2	797.2	370.7	370.7	Not available	
มีงานประจำแต่ไม่ได้ทำงาน	98.1	48.1	3.1	0.2	11.6	3.6	7.4	5.1	3.3	3.3	With job not work	
มี	13.4	8.9	0.5	-	0.7	0.3	1.9	0.7	0.5	0.5	Available	
ไม่มี	84.7	39.3	2.6	0.2	10.9	3.4	5.5	4.4	2.8	2.8	Not available	
1-9 ชั่วโมง	22.5	11.5	0.3	-	1.5	1.0	3.1	0.7	0.3	0.3	1-9 hours	
มี	5.1	3.6	-	-	0.5	0.1	-	0.2	-	-	Available	
ไม่มี	17.4	7.9	0.3	-	1.0	1.0	3.1	0.5	0.3	0.3	Not available	
10-19 ชั่วโมง	157.7	74.9	8.5	0.2	9.3	7.3	13.6	11.8	3.8	3.8	10-19 hours	
มี	12.5	5.8	0.1	-	0.5	1.4	1.6	1.1	0.1	0.1	Available	
ไม่มี	145.2	69.2	8.4	0.2	8.8	6.0	12.0	10.7	3.7	3.7	Not available	
20-29 ชั่วโมง	460.3	251.8	19.9	0.2	24.4	24.7	44.4	26.3	12.0	12.0	20-29 hours	
มี	24.4	15.8	-	-	1.5	2.6	0.5	0.1	1.3	1.3	Available	
ไม่มี	435.9	236.0	19.9	0.2	22.9	22.2	43.9	26.3	10.7	10.7	Not available	
30-34 ชั่วโมง	349.1	179.2	17.2	0.1	22.7	30.0	35.7	21.6	9.6	9.6	30-34 hours	
มี	16.2	8.1	0.1	-	0.3	5.4	0.3	-	0.3	0.3	Available	
ไม่มี	332.9	171.0	17.1	0.1	22.4	24.5	35.4	21.6	9.3	9.3	Not available	
35-39 ชั่วโมง	778.1	282.8	35.6	0.2	36.3	10.8	71.7	43.7	12.7	12.7	35-39 hours	
มี	5.5	3.3	-	-	0.1	0.1	1.0	0.3	-	-	Available	
ไม่มี	772.7	279.5	35.6	0.2	36.2	10.7	70.7	43.4	12.7	12.7	Not available	
40-49 ชั่วโมง	3,918.6	652.8	54.0	9.7	1,283.5	296.9	590.5	289.5	145.3	145.3	40-49 hours	
มี	27.7	11.5	0.1	-	6.9	4.8	0.4	1.0	1.1	1.1	Available	
ไม่มี	3,890.8	641.3	54.0	9.7	1,276.6	292.1	590.1	288.5	144.1	144.1	Not available	
50 ชั่วโมงขึ้นไป	3,497.4	586.4	53.7	5.2	907.7	204.0	837.8	402.4	187.3	187.3	50 hours and over	
มี	6.7	1.6	-	-	2.5	0.9	0.2	0.5	0.0	0.0	Available	
ไม่มี	3,490.8	584.8	53.7	5.2	905.2	203.1	837.5	401.9	187.3	187.3	Not available	

ตารางที่ 9 จำนวนผู้มีงานทำ จำแนกตามอุตสาหกรรม จำนวนชั่วโมงทำงานต่อสัปดาห์ การมีเวลาเหลือและต้องการทำงานเพิ่มขึ้น และเพศ ภาคกลาง (ต่อ)
 TABLE 9 EMPLOYED PERSONS BY INDUSTRY, HOURS WORKED PER WEEK, AVAILABILITY FOR ADDITIONAL WORK AND SEX, CENTRAL REGION (Contd.)

ไตรมาสที่ 2/2553 : Quarter 2/2010

หน่วยเป็นพัน : In Thousands

จำนวนชั่วโมงทำงาน เพศและ การมีเวลาเหลือ และต้องการทำงานเพิ่มขึ้น	อุตสาหกรรม (ต่อ) Industry (Contd.)										HOURS WORKED, SEX AND AVAILABILITY FOR ADDITIONAL WORK
	สื่อกลาง ทางการเงิน Financial intermediation	อสังหาริมทรัพย์ และการให้เช่า Real estate & Renting	บริหารราชการ และป้องกันประเทศ Public adminis- tration & Defence	การศึกษา Education	ด้านสุขภาพและ สังคมสงเคราะห์ Health & Social work	บริการ ชุมชน สังคม & Social community	ลูกจ้างในครัว- เรือนส่วนบุคคล Private households with employed persons	องค์กร ระหว่างประเทศ Extra-territorial organizations	ไม่ทราบ	TOTAL	
ยอดรวม	83.3	209.5	315.5	253.9	149.6	236.0	49.3	0.3	5.8	5.8	
มี	0.2	1.4	2.3	0.8	1.5	3.4	1.0	-	-	-	Available
ไม่มี	83.1	208.1	313.2	253.2	148.1	232.7	48.3	0.3	5.8	5.8	Not available
มีงานประจำแต่ไม่ได้ทำงาน	0.3	0.8	0.5	12.3	0.5	1.0	0.2	-	-	-	With job not work
มี	-	0.0	-	-	-	-	-	-	-	-	Available
ไม่มี	0.3	0.7	0.5	12.3	0.5	1.0	0.2	-	-	-	Not available
19 ชั่วโมง	-	0.8	1.1	1.2	0.3	0.8	-	-	-	-	1-9 hours
มี	-	-	0.5	-	0.3	0.0	-	-	-	-	Available
ไม่มี	-	0.8	0.6	1.2	-	0.8	-	-	-	-	Not available
10-19 ชั่วโมง	0.5	4.3	3.0	10.7	0.8	7.6	1.3	-	-	-	10-19 hours
มี	-	0.1	0.5	-	-	1.4	-	-	-	-	Available
ไม่มี	0.5	4.2	2.4	10.7	0.8	6.3	1.3	-	-	-	Not available
20-29 ชั่วโมง	1.2	4.6	8.8	21.3	3.5	11.8	5.2	-	-	-	20-29 hours
มี	-	-	0.4	-	0.6	0.6	1.0	-	-	-	Available
ไม่มี	1.2	4.6	8.4	21.3	2.9	11.2	4.2	-	-	-	Not available
30-34 ชั่วโมง	0.9	7.0	6.7	8.1	0.9	7.6	1.9	-	-	-	30-34 hours
มี	-	-	-	0.4	-	1.2	-	-	-	-	Available
ไม่มี	0.9	7.0	6.7	7.7	0.9	6.3	1.9	-	-	-	Not available
35-39 ชั่วโมง	7.7	9.5	126.0	81.6	31.1	16.8	1.9	-	-	-	35-39 hours
มี	-	-	0.4	0.2	0.1	-	-	-	-	-	Available
ไม่มี	7.7	9.5	125.6	81.3	31.0	16.8	1.9	-	-	-	Not available
40-49 ชั่วโมง	62.4	90.2	139.0	100.2	81.4	87.7	14.5	-	5.6	5.6	40-49 hours
มี	0.2	0.8	0.2	0.1	0.6	0.1	-	-	-	-	Available
ไม่มี	62.2	89.4	138.7	100.1	80.8	87.6	14.5	-	5.6	5.6	Not available
50 ชั่วโมงขึ้นไป	10.2	92.3	30.5	18.5	31.2	102.8	24.5	0.3	0.3	0.3	50 hours and over
มี	-	0.4	0.3	-	0.1	0.1	-	-	-	-	Available
ไม่มี	10.2	91.8	30.2	18.5	31.1	102.8	24.5	0.3	0.3	0.3	Not available

ตารางที่ 9 จำนวนผู้จ้างงานทำ อุตสาหกรรม จำนวนชั่วโมงทำงานต่อสัปดาห์ การมีงานเหลือและต้องการทำงานเพิ่มขึ้น และเพศ ภาคกลาง
 TABLE 9 EMPLOYED PERSONS BY INDUSTRY, HOURS WORKED PER WEEK, AVAILABILITY FOR ADDITIONAL WORK AND SEX, CENTRAL REGION

ประเภทและ ความต้องการเพิ่มขึ้น	รวม	อุตสาหกรรม Industry										รวม และอุตสาหกรรม Hotels & Commu- & Restaurants	รวม การขนส่ง & Commu- cation	HOURS WORKED, SEX AND AVAILABILITY FOR ADDITIONAL WORK
		เกษตรกรรม Agriculture	การประมง Fishing	เหมืองหิน และเหมืองแร่ Mining & Quarrying	การผลิต Manufac- turing	ไฟฟ้า ก๊าซ และประปา Electricity, Gas & Water supply	การก่อสร้าง Construction	ค้าปลีก Wholesale & Retail trade	โรงแรม & Restaurants	การขนส่ง & Commu- cation				
ชาย	4,942.7	1,171.7	132.3	13.3	1,125.5	20.6	472.8	818.5	287.6	312.3	TOTAL (MALE)	Available		
มี	60.2	33.3	0.6	2.7	-	11.9	3.9	0.7	2.3	3.1	Available			
ไม่มี	4,882.5	1,138.4	131.6	1,122.8	20.6	460.9	814.6	286.9	309.9	3.1	Not available			
มีงานประจำแต่ไม่ได้ทำงาน	56.4	30.7	2.9	5.1	0.2	2.9	5.7	0.7	0.5	0.5	With job not work			
มี	9.0	5.9	0.5	0.2	-	-	1.9	0.1	0.6	2.6	Available			
ไม่มี	47.4	24.9	2.4	5.0	0.2	2.9	3.8	0.6	0.2	0.2	Not available			
1-9 ชั่วโมง	11.6	6.1	-	0.7	-	1.0	1.0	0.4	-	-	1-9 hours			
มี	2.9	2.0	-	0.0	-	0.1	0.2	0.2	-	-	Available			
ไม่มี	8.7	4.1	-	0.6	-	1.0	1.0	0.2	0.2	0.2	Not available			
10-19 ชั่วโมง	78.6	38.0	4.8	3.4	-	6.4	7.7	3.4	3.7	3.7	10-19 hours			
มี	7.0	2.9	-	0.1	-	1.4	1.6	-	0.1	0.1	Available			
ไม่มี	71.7	35.1	4.8	3.2	-	5.0	6.1	3.4	3.6	3.6	Not available			
20-29 ชั่วโมง	231.1	124.8	13.1	10.7	0.2	22.3	19.0	7.2	10.9	10.9	20-29 hours			
มี	13.6	8.2	-	0.5	-	2.4	0.2	-	1.3	1.3	Available			
ไม่มี	217.5	116.5	13.1	10.2	0.2	19.9	18.8	7.2	9.6	9.6	Not available			
30-34 ชั่วโมง	185.1	92.1	10.8	11.9	-	22.2	15.8	7.3	8.6	8.6	30-34 hours			
มี	9.3	4.6	-	0.2	-	3.0	0.1	-	0.3	0.3	Available			
ไม่มี	175.7	87.5	10.7	11.7	-	19.2	15.7	7.3	8.3	8.3	Not available			
35-39 ชั่วโมง	377.3	144.0	23.1	11.4	0.1	9.1	33.5	15.3	9.8	9.8	35-39 hours			
มี	2.5	2.2	-	-	-	0.0	0.0	0.1	-	-	Available			
ไม่มี	374.9	141.8	23.1	11.4	0.1	9.1	33.5	15.2	9.8	9.8	Not available			
40-49 ชั่วโมง	2,086.7	381.2	36.6	7.9	621.4	11.3	235.6	103.3	103.9	103.9	40-49 hours			
มี	12.3	5.8	-	1.1	-	4.6	0.1	-	0.3	-	Available			
ไม่มี	2,074.4	375.3	36.6	620.3	11.3	231.0	334.7	103.0	103.9	103.9	Not available			
50 ชั่วโมงขึ้นไป	1,915.8	354.8	41.0	4.8	461.0	2.6	173.4	401.0	150.0	172.0	50 hours and over			
มี	3.6	1.6	-	0.6	-	0.5	0.1	-	0.0	0.0	Available			
ไม่มี	1,912.3	353.2	41.0	4.8	460.4	2.6	172.9	401.0	150.0	172.0	Not available			
หญิง	4,339.1	915.7	600	2.5	1,171.5	8.0	105.5	785.7	513.4	61.9	TOTAL (FEMALE)	Available		
มี	51.3	25.2	0.2	10.3	-	3.5	2.0	3.1	1.1	1.1	Available			
ไม่มี	4,287.8	890.5	59.8	1,161.2	8.0	102.0	783.7	510.3	60.8	60.8	Not available			
มีงานประจำแต่ไม่ได้ทำงาน	41.7	17.4	0.2	6.5	-	0.7	1.8	4.4	0.2	0.2	With job not work			
มี	4.4	3.0	-	0.5	-	0.3	-	0.6	-	-	Available			
ไม่มี	37.3	14.4	0.2	6.0	-	0.5	1.8	3.8	0.2	0.2	Not available			
1-9 ชั่วโมง	10.9	5.4	0.3	0.8	-	-	2.1	0.3	0.0	0.0	1-9 hours			
มี	2.2	1.6	-	0.5	-	-	-	0.0	-	-	Available			
ไม่มี	8.7	3.8	0.3	0.3	-	-	2.1	0.3	0.0	0.0	Not available			
10-19 ชั่วโมง	79.1	36.9	3.7	5.9	-	1.0	5.9	8.3	0.1	0.1	10-19 hours			
มี	5.6	2.9	0.1	0.3	-	-	-	1.1	-	-	Available			
ไม่มี	73.5	34.1	3.6	5.6	-	1.0	5.9	7.2	0.1	0.1	Not available			
20-29 ชั่วโมง	229.2	127.0	6.8	13.7	-	2.4	25.4	19.1	1.1	1.1	20-29 hours			
มี	10.7	7.6	-	1.0	-	0.2	0.4	0.1	-	-	Available			
ไม่มี	218.5	119.5	6.8	12.7	-	2.3	25.1	19.0	1.1	1.1	Not available			
30-34 ชั่วโมง	164.1	87.0	6.4	10.9	-	7.8	19.9	14.4	1.0	1.0	30-34 hours			
มี	6.9	3.5	-	0.7	-	2.5	0.2	-	-	-	Available			
ไม่มี	157.1	83.5	6.4	10.7	-	5.3	19.7	14.4	1.0	1.0	Not available			
35-39 ชั่วโมง	400.8	138.8	12.4	24.9	-	1.7	38.2	28.4	2.9	2.9	35-39 hours			
มี	3.0	1.1	-	0.1	-	0.0	1.0	0.2	-	-	Available			
ไม่มี	397.8	137.7	12.4	24.8	-	1.7	37.2	28.2	2.9	2.9	Not available			
40-49 ชั่วโมง	1,831.8	271.6	17.4	662.1	4.3	61.3	255.7	186.2	41.4	41.4	40-49 hours			
มี	15.4	5.6	0.1	5.8	-	0.2	0.3	0.7	1.1	1.1	Available			
ไม่มี	1,816.4	266.0	17.3	656.3	4.3	61.1	255.4	185.5	40.3	40.3	Not available			
50 ชั่วโมงขึ้นไป	1,581.6	231.6	12.7	446.8	-	30.6	436.7	252.3	15.3	15.3	50 hours and over			
มี	3.1	-	-	1.9	-	0.4	0.2	0.5	-	-	Available			
ไม่มี	1,578.5	231.6	12.7	444.8	-	30.2	436.6	251.8	15.3	15.3	Not available			

หน่วยนับพัน : In Thousands

ตารางที่ 9 จำนวนผู้จ้างทำ จำนวนผู้ไม่จ้างงานต่อสัปดาห์ การมีเวลาพักผ่อนและต้องการทำงานเพิ่มขึ้น และเพศ ภาคกลาง (ต่อ)

TABLE 9 EMPLOYED PERSONS BY INDUSTRY, HOURS WORKED PER WEEK, AVAILABILITY FOR ADDITIONAL WORK AND SEX, CENTRAL REGION (Contd.)

ประเภทและ อายุการทำงาน และอายุการทำงานที่ขึ้น	อุตสาหกรรม (ต่อ) Industry (Contd.)										HOURS WORKED, SEX AND AVAILABILITY FOR ADDITIONAL WORK
	ดอกเบี้ย ทางการเงิน Financial intermediation	อสังหาริมทรัพย์ และเช่า Real estate & Renting	บริการราชการ และป้องกันประเทศ Public adminis- tration & Defence	การศึกษา Education	ด้านสุขภาพ สุขภาพ Health & Social work	ชุมชน Other community & Social	ผู้จ้างครอบครัว Private households with employed persons	องค์กร Extra-territorial organizations	ไม่ทราบ	Unknown	
ชาย	42.2	123.8	190.8	90.3	34.8	95.2	7.9	-	-	3.3	TOTAL (MALE)
มี	0.2	0.6	1.6	-	0.2	2.0	0.2	-	-	-	Available
ไม่มี	42.0	123.3	189.3	90.3	34.5	93.2	7.7	-	-	3.3	Not available
มีงานประจำแต่ไม่ทำงาน	0.3	0.7	0.1	3.0	-	0.7	0.2	-	-	-	With job not work
มี	-	0.0	-	-	-	-	-	-	-	-	Available
ไม่มี	0.3	0.7	0.1	3.0	-	0.7	0.2	-	-	-	Not available
1-9 ชั่วโมง	-	0.2	0.8	0.5	0.2	0.5	-	-	-	-	1-9 hours
มี	-	-	0.4	-	0.2	-	-	-	-	-	Available
ไม่มี	-	0.2	0.4	0.5	-	0.5	-	-	-	-	Not available
10-19 ชั่วโมง	-	2.6	1.7	2.7	-	3.9	0.3	-	-	-	10-19 hours
มี	-	0.1	0.2	-	-	0.5	-	-	-	-	Available
ไม่มี	-	2.5	1.5	2.7	-	3.4	0.3	-	-	-	Not available
20-29 ชั่วโมง	1.1	2.6	3.8	8.6	0.4	5.8	0.5	-	-	-	20-29 hours
มี	-	0.4	0.4	-	-	0.4	0.2	-	-	-	Available
ไม่มี	1.1	2.6	3.4	8.6	0.4	5.5	0.3	-	-	-	Not available
30-34 ชั่วโมง	0.3	4.2	4.0	2.5	-	4.9	0.4	-	-	-	30-34 hours
มี	-	-	-	-	-	1.0	-	-	-	-	Available
ไม่มี	0.3	4.2	4.0	2.5	-	3.9	0.4	-	-	-	Not available
35-39 ชั่วโมง	5.1	5.2	69.5	26.6	10.3	8.0	0.1	-	-	-	35-39 hours
มี	-	-	0.1	-	-	-	-	-	-	-	Available
ไม่มี	5.1	5.2	69.5	26.6	10.3	8.0	0.1	-	-	-	Not available
40-49 ชั่วโมง	30.0	44.9	84.8	35.1	18.0	31.5	3.5	-	-	3.0	40-49 hours
มี	0.2	-	0.1	-	-	0.1	-	-	-	-	Available
ไม่มี	29.8	44.9	84.6	35.1	18.0	31.4	3.5	-	-	3.0	Not available
50 ชั่วโมงขึ้นไป	5.3	63.5	26.1	11.3	5.9	39.9	3.1	-	-	0.3	50 hours and over
มี	-	0.4	0.3	-	-	-	-	-	-	-	Available
ไม่มี	5.3	63.1	25.8	11.3	5.9	39.9	3.1	-	-	0.3	Not available
หญิง	41.1	85.7	124.7	163.6	114.8	140.9	41.4	0.3	2.6	TOTAL (FEMALE)	
มี	-	0.8	0.8	0.8	1.3	1.4	0.8	-	-	-	Available
ไม่มี	41.1	84.8	123.9	162.9	113.5	139.5	40.6	0.3	2.6	-	Not available
มีงานประจำแต่ไม่ทำงาน	0.0	0.1	0.4	9.3	0.5	0.2	-	-	-	-	With job not work
มี	-	-	-	-	-	-	-	-	-	-	Available
ไม่มี	0.0	0.1	0.4	9.3	0.5	0.2	-	-	-	-	Not available
1-9 ชั่วโมง	-	0.6	0.3	0.8	0.1	0.3	-	-	-	-	1-9 hours
มี	-	-	0.0	-	-	0.0	-	-	-	-	Available
ไม่มี	-	0.6	0.3	0.8	0.1	0.3	-	-	-	-	Not available
10-19 ชั่วโมง	0.5	1.8	1.3	8.0	0.8	3.7	1.0	-	-	-	10-19 hours
มี	-	-	0.3	-	-	0.9	-	-	-	-	Available
ไม่มี	0.5	1.8	1.0	8.0	0.8	2.8	1.0	-	-	-	Not available
20-29 ชั่วโมง	0.1	2.1	5.0	12.7	3.1	6.0	4.7	-	-	-	20-29 hours
มี	-	-	-	-	0.6	0.3	0.8	-	-	-	Available
ไม่มี	0.1	2.1	5.0	12.7	2.5	5.7	3.9	-	-	-	Not available
30-34 ชั่วโมง	0.5	2.8	2.7	5.6	0.9	2.7	1.4	-	-	-	30-34 hours
มี	-	-	-	0.4	-	0.2	-	-	-	-	Available
ไม่มี	0.5	2.8	2.7	5.2	0.9	2.5	1.4	-	-	-	Not available
35-39 ชั่วโมง	2.6	4.3	56.5	54.9	20.8	8.8	1.8	-	-	-	35-39 hours
มี	-	-	0.3	0.2	0.1	-	-	-	-	-	Available
ไม่มี	2.6	4.3	56.2	54.7	20.7	8.8	1.8	-	-	-	Not available
40-49 ชั่วโมง	32.4	45.3	54.2	65.1	63.4	56.2	11.0	-	-	2.6	40-49 hours
มี	-	0.8	0.1	0.1	0.6	-	-	-	-	-	Available
ไม่มี	32.4	44.5	54.1	65.0	62.8	56.2	11.0	-	-	2.6	Not available
50 ชั่วโมงขึ้นไป	4.9	28.8	4.4	7.3	25.3	62.9	21.4	-	-	0.3	50 hours and over
มี	-	-	-	-	0.1	0.1	-	-	-	-	Available
ไม่มี	4.9	28.8	4.4	7.3	25.3	62.9	21.4	-	-	0.3	Not available

ไตรมาสที่ 2/2533 : Quarter 2/2010

หน่วยเป็นพัน : In Thousands

ตารางที่ 10 จำนวนผู้จ้างทำ อัมตามสถานภาพการทำงาน จำนวนชั่วโมงทำงานต่อสัปดาห์ การมีสภาพพร้อมและต้องการทำงานเพิ่มขึ้น และเพศ ภาคกลาง
TABLE 10 EMPLOYED PERSONS BY WORK STATUS, HOURS WORKED PER WEEK, AVAILABILITY FOR ADDITIONAL WORK AND SEX - CENTRAL REGION

จำนวนชั่วโมงทำงาน เพศ และ การมีสภาพพร้อม และต้องการทำงานเพิ่มขึ้น	สถานภาพการทำงาน Work Status							สมาชิก ครอบครัว Unpaid Family Cooperatives	HOURS WORKED, SEX AND AVAILABILITY FOR ADDITIONAL WORK
	รวม Total	นายจ้าง Employer	รัฐวิสาหกิจ Government Employee	จ้างตนเอง Private Employee	ทำงานส่วนตัว Own Account Worker	สมาชิก ครอบครัว Unpaid Family Cooperatives	TOTAL (MALE)		
ชาย	4,942.7	216.3	379.4	2,461.9	1,307.7	574.2	3.2	3.2	3.2
มี	60.2	1.6	1.9	39.2	14.1	3.4	-	-	Available
ไม่มี	4,882.5	214.7	377.5	2,422.7	1,293.7	570.8	3.2	3.2	Not available
มีจนกระทั่งเต็มสัปดาห์ทำงาน	56.4	5.9	3.1	15.9	31.2	-	0.3	0.3	With job not work
มี	9.0	0.9	-	3.0	5.2	-	-	-	Available
ไม่มี	47.4	5.1	3.1	13.0	26.0	-	0.3	0.3	Not available
1-9 ชั่วโมง	11.6	0.6	1.5	4.0	3.7	1.9	-	-	1-9 hours
มี	2.9	-	0.4	2.0	0.3	0.2	-	-	Available
ไม่มี	8.7	0.6	1.1	1.9	3.4	1.7	-	-	Not available
10-19 ชั่วโมง	78.6	3.1	4.5	30.3	27.6	13.2	-	-	10-19 hours
มี	7.0	0.2	0.2	4.9	1.0	0.6	-	-	Available
ไม่มี	71.7	2.9	4.2	25.4	26.6	12.6	-	-	Not available
20-29 ชั่วโมง	231.1	7.7	13.4	74.6	89.4	46.0	0.1	0.1	20-29 hours
มี	13.6	-	0.4	9.0	3.5	0.8	-	-	Available
ไม่มี	217.5	7.7	13.0	65.6	85.9	45.1	0.1	0.1	Not available
30-34 ชั่วโมง	185.1	4.7	7.0	75.1	63.2	34.9	0.0	0.0	30-34 hours
มี	9.3	-	-	8.0	1.3	-	-	-	Available
ไม่มี	175.7	4.7	7.0	67.1	61.9	34.9	0.0	0.0	Not available
35-39 ชั่วโมง	377.3	9.1	124.8	55.2	125.9	62.2	0.2	0.2	35-39 hours
มี	2.5	0.3	0.2	1.0	1.0	0.9	-	-	Available
ไม่มี	374.9	8.8	124.8	55.0	124.9	61.3	0.2	0.2	Not available
40-49 ชั่วโมง	2,086.7	83.5	174.1	1,271.2	365.0	191.3	1.7	1.7	40-49 hours
มี	12.3	-	0.5	9.6	1.8	0.4	-	-	Available
ไม่มี	2,074.4	83.5	173.6	1,261.6	363.2	190.9	1.7	1.7	Not available
50 ชั่วโมงขึ้นไป	1,915.8	101.7	51.0	935.7	601.7	224.8	1.0	1.0	50 hours and over
มี	3.6	0.2	0.3	2.5	0.0	0.5	-	-	Available
ไม่มี	1,912.3	101.5	50.7	933.2	601.7	224.3	1.0	1.0	Not available
หญิง	4,339.1	81.7	384.9	2,031.6	996.9	841.2	2.8	2.8	TOTAL (FEMALE)
มี	51.3	0.7	2.3	34.5	7.4	5.9	0.5	0.5	Available
ไม่มี	4,287.8	81.0	382.6	1,997.1	989.5	835.4	2.3	2.3	Not available
มีจนกระทั่งเต็มสัปดาห์ทำงาน	41.7	3.9	9.4	11.4	17.0	-	-	-	With job not work
มี	4.4	0.3	-	1.5	2.6	-	-	-	Available
ไม่มี	37.3	3.6	9.4	14.4	14.4	-	-	-	Not available
1-9 ชั่วโมง	10.9	0.2	1.0	3.2	3.5	2.9	-	-	1-9 hours
มี	2.2	-	0.0	1.8	0.3	0.0	-	-	Available
ไม่มี	8.7	0.2	1.0	1.4	3.2	2.9	-	-	Not available
10-19 ชั่วโมง	79.1	2.6	9.8	22.1	22.7	21.9	0.0	0.0	10-19 hours
มี	5.6	-	0.3	2.8	0.7	1.7	-	-	Available
ไม่มี	73.5	2.6	9.5	19.3	22.0	20.2	0.0	0.0	Not available
20-29 ชั่วโมง	229.2	2.8	18.9	57.7	72.3	77.4	0.1	0.1	20-29 hours
มี	10.7	-	0.6	7.5	1.2	1.5	-	-	Available
ไม่มี	218.5	2.8	18.4	50.2	71.2	75.9	0.1	0.1	Not available
30-34 ชั่วโมง	164.1	2.1	8.5	51.2	45.8	56.4	0.1	0.1	30-34 hours
มี	6.9	-	-	5.7	0.4	0.9	-	-	Available
ไม่มี	157.1	2.1	8.5	45.5	45.4	55.6	0.1	0.1	Not available
35-39 ชั่วโมง	400.8	9.0	138.7	46.1	107.4	98.8	0.7	0.7	35-39 hours
มี	3.0	-	0.5	0.4	1.2	0.8	-	-	Available
ไม่มี	397.8	9.0	138.2	45.6	106.2	98.0	0.7	0.7	Not available
40-49 ชั่วโมง	1,831.8	23.9	172.5	1,128.2	267.1	238.7	1.5	1.5	40-49 hours
มี	15.4	0.4	0.9	12.2	0.6	0.8	-	-	Available
ไม่มี	1,816.4	23.5	171.6	1,116.0	266.4	237.8	1.1	1.1	Not available
50 ชั่วโมงขึ้นไป	1,581.6	37.3	26.1	711.8	461.0	345.1	0.3	0.3	50 hours and over
มี	3.1	-	0.0	2.6	0.3	0.1	-	-	Available
ไม่มี	1,578.5	37.3	26.1	709.2	460.7	345.0	0.3	0.3	Not available

ไตรมาสที่ 2:2553 : Quarter 2:2010

หน่วยนับพัน : In Thousands

ตารางที่ 11 จำนวนผู้มีงานทำ จำแนกตามกลุ่มอายุ จำนวนชั่วโมงทำงานต่อสัปดาห์ การมีเวลาเหลือพอและต้องการทำงานเพิ่มขึ้น และเพศ ภาคกลาง

TABLE 11 EMPLOYED PERSONS BY AGE GROUP, HOURS WORKED PER WEEK, AVAILABILITY FOR ADDITIONAL WORK AND SEX, CENTRAL REGION

ไตรมาสที่ 2/2553 : Quarter 2/2010

หน่วยเป็นพัน : In Thousands

จำนวนชั่วโมงทำงาน เพศ และ การมีเวลาเหลือพอ และต้องการทำงานเพิ่มขึ้น	รวม	กลุ่มอายุ Age Group							HOURS WORKED, SEX AND AVAILABILITY FOR ADDITIONAL WORK	
		15-19	20-24	25-29	30-34	35-39	40-49	50-59		>= 60
ยอดรวม	9,281.8	303.6	832.8	1,125.3	1,251.5	1,269.0	2,336.3	1,511.1	652.2	TOTAL
มี	111.5	4.3	14.9	10.5	11.4	13.1	32.6	17.5	7.3	Available
ไม่มี	9,170.3	299.4	817.9	1,114.9	1,240.1	1,255.9	2,303.7	1,493.6	644.9	Not available
มีงานประจำแต่ไม่ได้ทำงาน	98.1	0.5	5.2	10.3	7.1	9.5	26.6	27.2	11.7	With job not work
มี	13.4	0.2	0.9	0.8	1.2	1.1	3.9	3.2	2.2	Available
ไม่มี	84.7	0.3	4.3	9.4	6.0	8.4	22.7	24.1	9.6	Not available
1-9 ชั่วโมง	22.5	2.2	1.0	1.2	0.8	2.2	6.2	5.2	3.8	1-9 hours
มี	5.1	0.5	0.5	0.3	-	1.0	1.8	0.9	0.1	Available
ไม่มี	17.4	1.7	0.5	0.9	0.8	1.2	4.4	4.3	3.6	Not available
10-19 ชั่วโมง	157.7	15.0	14.4	9.9	13.7	12.0	35.0	34.4	23.4	10-19 hours
มี	12.5	1.5	3.0	0.3	0.7	1.9	2.8	1.2	1.3	Available
ไม่มี	145.2	13.5	11.4	9.6	13.0	10.1	32.3	33.2	22.1	Not available
20-29 ชั่วโมง	460.3	14.1	37.8	41.6	45.0	48.3	98.4	100.6	74.5	20-29 hours
มี	24.4	0.4	4.5	2.3	2.5	2.3	5.0	5.6	1.7	Available
ไม่มี	435.9	13.7	33.3	39.3	42.5	45.9	93.4	95.0	72.8	Not available
30-34 ชั่วโมง	349.1	18.6	33.3	23.9	36.4	37.6	85.0	72.3	42.0	30-34 hours
มี	16.2	0.7	1.9	0.0	1.4	2.2	5.1	3.6	1.3	Available
ไม่มี	332.9	17.9	31.4	23.9	35.0	35.4	79.9	68.7	40.7	Not available
35-39 ชั่วโมง	778.1	15.3	44.8	81.2	84.5	86.6	201.4	181.7	82.7	35-39 hours
มี	5.5	0.1	-	1.1	0.2	-	3.2	0.8	-	Available
ไม่มี	772.7	15.2	44.8	80.1	84.2	86.6	198.2	180.9	82.7	Not available
40-49 ชั่วโมง	3,918.6	127.8	390.1	548.5	580.2	574.5	976.2	536.7	184.6	40-49 hours
มี	27.7	0.7	3.8	4.1	3.4	4.0	9.2	1.8	0.6	Available
ไม่มี	3,890.8	127.2	386.3	544.3	576.8	570.4	967.0	535.0	184.0	Not available
50 ชั่วโมงขึ้นไป	3,497.4	110.0	306.2	408.9	483.9	498.4	907.4	553.0	229.6	50 hours and over
มี	6.7	0.2	0.3	1.5	2.0	0.5	1.7	0.5	0.1	Available
ไม่มี	3,490.8	109.9	305.9	407.4	481.9	497.9	905.8	552.5	229.5	Not available

ตารางที่ 11 จำนวนผู้จ้างงานที่ อัมพภาคกลุ่มอายุ จำนวนชั่วโมงทำงานต่อสัปดาห์ การมีภาคีความพร้อมของการทำงานทั้งชาย และเพศ ภาคกลาง
 TABLE 11 EMPLOYED PERSONS BY AGE GROUP, HOURS WORKED PER WEEK, AVAILABILITY FOR ADDITIONAL WORK AND SEX, CENTRAL REGION

ประเภท การมีภาคีความพร้อม และอัตราการจ้างงานทั้งหมด	รวม	กลุ่มอายุ Age Group										SEX AND AVAILABILITY FOR ADDITIONAL WORK
		15-19	20-24	25-29	30-34	35-39	40-49	50-59	>= 60	TOTAL(MALE)		
ชาย	4,942.7	187.6	469.3	597.0	662.9	649.5	1,208.6	804.2	363.6	363.6	Available	
หญิง	60.2	3.1	6.8	6.9	6.9	4.4	17.5	10.3	4.3	Available		
ไม่ระบุ	4,882.5	184.5	462.6	590.1	656.0	645.1	1,191.0	793.9	359.3	Not available		
มีงานประจำแต่ไม่ทำงาน	56.4	0.5	3.2	4.5	3.7	4.3	15.0	17.2	8.0	With job not work		
ไม่ระบุ	9.0	0.2	0.6	0.8	0.8	0.6	2.5	2.2	1.2	Available		
1-9 ชั่วโมง	47.4	0.3	2.2	3.7	3.2	3.7	12.5	15.0	6.8	Not available		
ไม่ระบุ	11.6	0.5	0.8	0.8	0.3	1.1	3.3	2.9	1.8	1-9 hours		
ไม่ระบุ	2.9	-	0.3	0.5	-	0.3	1.6	0.4	0.1	Available		
ไม่ระบุ	8.7	0.5	0.3	0.8	0.3	0.8	1.7	2.5	1.7	Not available		
10-19 ชั่วโมง	78.6	11.0	9.1	4.7	5.3	5.2	15.5	16.3	11.5	10-19 hours		
ไม่ระบุ	7.0	1.5	1.8	0.4	1.8	0.4	1.1	0.7	1.1	Available		
ไม่ระบุ	71.7	9.5	7.3	4.7	4.9	4.8	14.5	15.6	10.5	Not available		
20-29 ชั่วโมง	231.1	9.2	22.4	23.7	25.2	22.3	46.3	45.4	36.7	20-29 hours		
ไม่ระบุ	13.6	0.4	2.1	1.5	2.4	0.7	2.4	3.3	1.0	Available		
ไม่ระบุ	217.5	8.8	20.3	22.2	22.8	21.7	44.0	42.1	35.6	Not available		
30-34 ชั่วโมง	185.1	13.6	18.6	18.0	16.9	17.0	40.2	38.0	22.8	30-34 hours		
ไม่ระบุ	9.3	0.7	0.4	0.0	1.2	1.3	3.4	1.7	0.6	Available		
ไม่ระบุ	175.7	12.9	18.2	17.9	15.7	15.7	36.8	36.4	22.2	Not available		
35-39 ชั่วโมง	377.3	10.0	24.8	38.9	40.7	40.0	91.2	91.5	40.3	35-39 hours		
ไม่ระบุ	2.5	-	-	0.7	0.0	-	1.2	0.5	-	Available		
ไม่ระบุ	374.9	10.0	24.8	38.2	40.7	40.0	90.0	90.9	40.3	Not available		
40-49 ชั่วโมง	2,086.7	79.6	216.0	277.8	301.9	297.6	512.4	292.5	109.0	40-49 hours		
ไม่ระบุ	12.3	0.3	1.0	2.7	1.8	0.9	4.4	1.0	0.1	Available		
ไม่ระบุ	2,074.4	79.3	215.0	275.1	300.1	296.7	508.0	291.4	108.8	Not available		
50 ชั่วโมงขึ้นไป	1,915.8	63.1	174.5	228.7	268.9	262.0	484.7	300.5	133.5	50 hours and over		
ไม่ระบุ	3.6	-	0.3	1.2	0.6	0.3	1.0	0.5	0.1	Available		
ไม่ระบุ	1,912.3	63.1	174.5	227.5	268.3	261.8	483.7	300.0	133.4	Not available		
หญิง	4,339.1	116.0	363.5	528.3	588.6	619.5	1,127.7	706.9	288.7	TOTAL(FEMALE)		
ไม่ระบุ	51.3	1.1	8.2	3.6	4.5	8.7	15.1	7.2	3.0	Available		
ไม่ระบุ	4,287.8	114.9	355.3	524.7	584.1	610.8	1,112.6	699.7	285.7	Not available		
มีงานประจำแต่ไม่ทำงาน	41.7	0.1	2.1	5.7	3.4	5.2	11.5	10.0	3.7	With job not work		
ไม่ระบุ	4.4	-	-	0.7	0.7	0.5	1.4	0.9	0.9	Available		
ไม่ระบุ	37.3	0.1	2.1	5.7	2.7	4.7	10.2	9.1	2.8	Not available		
1-9 ชั่วโมง	10.9	1.7	0.2	0.4	0.5	1.1	2.9	2.3	1.9	1-9 hours		
ไม่ระบุ	2.2	0.5	-	0.3	-	0.7	0.2	0.6	-	Available		
ไม่ระบุ	8.7	1.2	0.2	0.1	0.5	0.4	2.7	1.7	1.9	Not available		
10-19 ชั่วโมง	79.1	4.0	5.3	5.2	8.4	6.8	19.5	18.1	11.8	10-19 hours		
ไม่ระบุ	5.6	-	1.1	0.3	0.3	1.4	1.7	0.4	0.3	Available		
ไม่ระบุ	73.5	4.0	4.1	4.9	8.1	5.4	17.8	17.6	11.6	Not available		
20-29 ชั่วโมง	229.2	4.9	15.4	17.9	19.8	26.0	52.1	55.2	37.9	20-29 hours		
ไม่ระบุ	10.7	-	2.4	0.9	1.7	1.7	2.7	2.3	0.7	Available		
ไม่ระบุ	218.5	4.9	13.1	17.0	19.7	24.3	49.4	52.9	37.2	Not available		
30-34 ชั่วโมง	164.1	5.0	14.7	6.0	19.5	20.6	44.8	34.3	19.2	30-34 hours		
ไม่ระบุ	6.9	-	1.5	-	0.2	0.9	1.7	1.9	0.7	Available		
ไม่ระบุ	157.1	5.0	13.3	6.0	19.3	19.6	43.1	32.4	18.6	Not available		
35-39 ชั่วโมง	400.8	5.3	20.0	42.3	43.7	46.6	110.3	90.2	42.4	35-39 hours		
ไม่ระบุ	3.0	0.1	0.4	0.4	0.2	-	2.0	0.3	-	Available		
ไม่ระบุ	397.8	5.2	20.0	41.9	43.5	46.6	108.3	89.9	42.4	Not available		
40-49 ชั่วโมง	1,831.8	48.2	174.1	270.7	278.2	276.9	463.8	244.3	75.6	40-49 hours		
ไม่ระบุ	15.4	0.4	2.8	1.4	1.6	3.2	4.8	0.7	0.5	Available		
ไม่ระบุ	1,816.4	47.8	171.3	269.3	276.6	273.7	459.0	243.5	75.1	Not available		
50 ชั่วโมงขึ้นไป	1,581.6	46.9	131.7	180.3	215.0	236.4	422.8	252.5	96.1	50 hours and over		
ไม่ระบุ	3.1	0.2	0.3	0.3	1.4	0.3	0.7	-	-	Available		
ไม่ระบุ	1,578.5	46.8	131.3	179.9	213.7	236.1	422.1	252.5	96.1	Not available		

ไตรมาสที่ 2/2533 - Quarter 2/2010

หน่วยเป็นพัน : in Thousands

ตารางที่ 12 จำนวนผู้ว่างงาน ที่ทำงานทำ ขึ้นตามระยะเวลาที่หางานทำ ระดับการศึกษาที่สำเร็จ และเพศ ภาคกลาง

TABLE 12 UNEMPLOYED PERSONS, SEEKING-JOB BY DURATION OF SEEKING-JOB, LEVEL OF EDUCATIONAL ATTAINMENT AND SEX, CENTRAL REGION

ไตรมาสที่ 2/2553 : Quarter 2/2010

ระดับการศึกษาที่สำเร็จ	รวม	ระยะเวลาที่หางานทำ							LEVEL OF EDUCATIONAL ATTAINMENT
		< 1 เดือน	1 - 2.9 เดือน	3 - 5.9 เดือน	6 - 8.9 เดือน	9 - 11.9 เดือน	>=12 เดือน	ไม่ทราบ	
Total	Month	Months	Months	Months	Months	Months	Months	Unknown	
ยอดรวม	26,824	11,356	9,037	4,850	658	68	855	-	TOTAL
ไม่มีการศึกษา	-	-	-	-	-	-	-	-	No education
ต่ำกว่าประถมศึกษา	3,115	276	2,511	328	-	-	-	-	Less than Elementary
ประถมศึกษา	3,297	1,583	1,714	-	-	-	-	-	Elementary
มัธยมศึกษาตอนต้น	7,202	3,111	1,879	1,795	417	-	-	-	Lower Secondary
มัธยมศึกษาตอนปลาย	5,433	3,227	403	1,322	241	68	172	-	Upper Secondary Level
สายสามัญ	4,325	2,363	300	1,249	241	-	172	-	General/Academic
สายอาชีพศึกษา	1,110	865	103	74	-	68	-	-	Vocational
สาขาการศึกษา	-	-	-	-	-	-	-	-	Teacher Training
อุดมศึกษา	7,657	3,158	2,412	1,404	-	-	683	-	Higher Level
สาขาวิชาการ	4,414	1,894	1,629	782	-	-	109	-	Academic
สาขาอาชีพ	2,438	1,090	279	622	-	-	447	-	Higher Technical Education
สาขาการศึกษา	803	173	503	-	-	-	127	-	Teacher Training
อื่นๆ	117	-	117	-	-	-	-	-	Others
ไม่ทราบ	-	-	-	-	-	-	-	-	Unknown

1/ รวมอาชีพาระยะสั้น 1/ Including Short Course Vocational

ตารางที่ 12 จำนวนผู้ว่างงาน ที่หางานทำ จำแนกตามระยะเวลาที่หางานทำ ระดับการศึกษาที่สำเร็จ และเพศ ภาคกลาง

TABLE 12 UNEMPLOYED PERSONS, SEEKING-JOB BY DURATION OF SEEKING-JOB, LEVEL OF EDUCATIONAL ATTAINMENT AND SEX, CENTRAL REGION

ไตรมาสที่ 2/2553 : Quarter 2/2010

ระดับการศึกษาที่สำเร็จ	ระยะเวลาที่หางานทำ							LEVEL OF EDUCATIONAL ATTAINMENT
	< 1 เดือน	1 - 2.9 เดือน	3 - 5.9 เดือน	6 - 8.9 เดือน	9 - 11.9 เดือน	>=12 เดือน	ไม่ทราบ	
Total	Month	Months	Months	Months	Months	Months	Unknown	
ชาย	8,008	4,722	2,143	241	68	205	-	MALE
ไม่มีการศึกษา	-	-	-	-	-	-	-	No education
ต่ำกว่าประถมศึกษา	276	1,886	-	-	-	-	-	Less than Elementary
ประถมศึกษา	932	335	-	-	-	-	-	Elementary
มัธยมศึกษาตอนต้น	2,460	1,311	1,399	-	-	-	-	Lower Secondary
มัธยมศึกษาตอนปลาย	2,326	300	74	241	68	96	-	Upper Secondary Level
สายสามัญ	1,461	300	-	241	-	96	-	General/Academic
สาขาวิชาชีพ	865	-	74	-	68	-	-	Vocational
สาขาการศึกษา	-	-	-	-	-	-	-	Teacher Training
อุดมศึกษา	2,014	773	671	-	-	109	-	Higher Level
สาขาวิชาการ	1,068	494	320	-	-	109	-	Academic
สาขาอาชีพ	946	279	351	-	-	-	-	Higher Technical Education
สาขาการศึกษา	-	-	-	-	-	-	-	Teacher Training
อื่นๆ 1/	-	117	-	-	-	-	-	Others 1/
ไม่ทราบ	-	-	-	-	-	-	-	Unknown
หญิง	3,348	4,315	2,707	417	-	650	-	FEMALE
ไม่มีการศึกษา	-	-	-	-	-	-	-	No education
ต่ำกว่าประถมศึกษา	-	625	328	-	-	-	-	Less than Elementary
ประถมศึกษา	651	1,380	-	-	-	-	-	Elementary
มัธยมศึกษาตอนต้น	651	569	396	417	-	-	-	Lower Secondary
มัธยมศึกษาตอนปลาย	902	103	1,249	-	-	76	-	Upper Secondary Level
สายสามัญ	902	-	1,249	-	-	76	-	General/Academic
สาขาวิชาชีพ	-	103	-	-	-	-	-	Vocational
สาขาการศึกษา	-	-	-	-	-	-	-	Teacher Training
อุดมศึกษา	1,144	1,638	734	-	-	574	-	Higher Level
สาขาวิชาการ	826	1,135	462	-	-	-	-	Academic
สาขาอาชีพ	144	-	272	-	-	447	-	Higher Technical Education
สาขาการศึกษา	173	503	-	-	-	127	-	Teacher Training
อื่นๆ 1/	-	-	-	-	-	-	-	Others 1/
ไม่ทราบ	-	-	-	-	-	-	-	Unknown

1/ รวมอาชีพระยะสั้น 1/ Including Short Course Vocational

ตารางที่ 13 จำนวนผู้ว่างงาน ที่เคยทำงานมาก่อน จำแนกตามอาชีพที่ทำครั้งสุดท้าย อุตสาหกรรมที่ทำครั้งสุดท้ายและเพศ ภาคกลาง
TABLE 13. UNEMPLOYED PERSONS, EVER WORKED BY LAST OCCUPATION, LAST INDUSTRY AND SEX, CENTRAL REGION

ไตรมาสที่ 2:2553 : Quarter 2:2010

อาชีพที่ทำครั้งสุดท้าย	อุตสาหกรรมที่ทำครั้งสุดท้าย										LAST OCCUPATION
	รวม	เกษตรกรรม	การประมง	เหมืองแร่ เหมืองหิน	การผลิต	ไฟฟ้า ก๊าซ และประปา	การก่อสร้าง	การขายส่ง การขายปลีก	โรงแรม และภัตตาคาร	การขนส่ง	
	Total	Agriculture	Fishing	Mining & Quarrying	Manufac- turing	Electricity, Gas & Water supply	Construction	Wholesale & Retail trade	Hotels & Restaurants	Transport & Communi- cation	TOTAL
ยอดรวม	79,177	10,064	91	675	29,650	-	11,386	9,552	3,218	4,268	
1. ผู้บัญญัติกฎหมาย ข้าราชการระดับอาวุโส และผู้จัดการ	1,077	159	-	-	284	-	25	479	-	-	1. Legislators, senior officials and managers
2. ผู้ประกอบวิชาชีพด้านต่างๆ	944	-	-	-	-	-	-	-	-	-	2. Professionals
3. ผู้ประกอบวิชาชีพด้านเทคนิคสาขาต่างๆ และอาชีพที่เกี่ยวข้อง	2,795	-	-	-	1,461	-	-	108	52	668	3. Technicians and associate professionals
4. เสมียน	9,932	44	-	-	1,393	-	-	1,189	802	641	4. Clerks
5. พนักงานบริการและพนักงานในร้านค้า และตลาด	5,743	-	-	-	-	-	-	2,706	2,021	104	5. Service workers and shop and market sales workers
6. ผู้ปฏิบัติงานที่มีฝีมือในด้านการเกษตร และการประมง	3,986	3,895	91	-	-	-	-	-	-	-	6. Skilled agricultural and fishery workers
7. ผู้ปฏิบัติงานด้านความสามารถทางฝีมือ และธุรกิจการค้าที่เกี่ยวข้อง	18,087	-	-	-	8,466	-	8,653	691	-	-	7. Craft and related trades workers
8. ผู้ปฏิบัติการโรงงานและเครื่องจักร และผู้ปฏิบัติงานด้านการประกอบ	17,978	698	-	675	12,555	-	134	1,439	-	2,477	8. Plant and machine operators and assemblers
9. อาชีพขั้นพื้นฐานต่างๆ ในด้านการขาย และการให้บริการ	18,635	5,268	-	-	5,492	-	2,574	2,940	343	379	9. Elementary occupations
10. คนงานซึ่งมิได้จำแนกไว้ในหมวดอื่น	-	-	-	-	-	-	-	-	-	-	10. Workers not classifiable by occupation

ตารางที่ 13 จำนวนผู้ว่างงาน ที่เคยทำงานมาก่อน อันแยกตามอาชีพที่ทำงานครั้งสุดท้าย อุตสาหกรรมที่ทำงานครั้งสุดท้าย และเพศ ภาคกลาง (ต่อ)
TABLE 13 UNEMPLOYED PERSONS, EVER WORKED BY LAST OCCUPATION, LAST INDUSTRY AND SEX, CENTRAL REGION (Contd.)

ไตรมาสที่ 2:2553 : Quarter 2:2010

อาชีพที่ทำงานครั้งสุดท้าย	อุตสาหกรรมที่ทำงานครั้งสุดท้าย (ต่อ) Last Industry (Contd.)										รวม	LAST OCCUPATION
	สื่อกลางทางการเงิน Financial Intermediation	อสังหาริมทรัพย์ และเช่า Real estate & Renting	บริหารราชการ และป้องกันประเทศ Public administration & Defence	การศึกษา Education	ด้านสุขภาพและ สังคมสงเคราะห์ Health & Social work	บริการ ชุมชน สังคม & Social	ผู้จ้างในครัว- เรือนส่วนบุคคล Private households with employed persons	องค์กร ระหว่างประเทศ Extra-territorial organizations	ไม่ทราบ	Unknown		
1. ผู้ปฏิบัติงานนิตยภัตระดับอาวุโส และผู้จัดการ	529	1,568	4,169	1,327	459	1,948	-	-	-	273	-	1. Legislators, senior officials and managers
2. ผู้ประกอบวิชาชีพด้านต่างๆ	121	34	-	789	-	-	-	-	-	-	-	2. Professionals
3. ผู้ประกอบวิชาชีพด้านเทคนิคสาขาต่างๆ และอาชีพที่เกี่ยวข้อง	98	-	192	-	216	-	-	-	-	-	-	3. Technicians and associate professionals
4. เสมียน	310	300	3,921	89	91	958	-	-	-	194	-	4. Clerks
5. พนักงานบริการและพนักงานในร้านค้า และตลาด	-	102	-	158	151	501	-	-	-	-	-	5. Service workers and shop and market sales workers
6. ผู้ปฏิบัติงานที่มีฝีมือในด้านการเกษตร และการประมง	-	-	-	-	-	-	-	-	-	-	-	6. Skilled agricultural and fishery workers
7. ผู้ปฏิบัติงานด้านความสามารถทางฝีมือ และธุรกิจการค้าที่เกี่ยวข้อง	-	198	-	-	-	-	-	-	-	79	-	7. Craft and related trades workers
8. ผู้ปฏิบัติงานโรงงานและเครื่องจักร และผู้ปฏิบัติงานด้านการประกอบ	-	-	-	-	-	-	-	-	-	-	-	8. Plant and machine operators and assemblers
9. อาชีพขั้นพื้นฐานต่างๆ ในด้านการขาย และการให้บริการ	-	934	55	291	-	359	-	-	-	-	-	9. Elementary occupations
10. คนงานซึ่งมิได้จำแนกไว้ในหมวดอื่น	-	-	-	-	-	-	-	-	-	-	-	10. Workers not classifiable by occupation

ตารางที่ 13 จำนวนผู้ว่างงาน ที่เคยทำงานมาก่อน จำนวนตามอาชีพที่ทำงานครั้งสุดท้าย อุตสาหกรรมที่ทำงานครั้งสุดท้าย และเพศ ภาคกลาง
TABLE 13 UNEMPLOYED PERSONS, EVER WORKED BY LAST OCCUPATION, LAST INDUSTRY AND SEX, CENTRAL REGION

อาชีพที่ทำงานครั้งสุดท้าย	อุตสาหกรรมที่ทำงานครั้งสุดท้าย Last Industry										LAST OCCUPATION	
	เกษตรกรรม	การประมง	เหมืองแร่ เหมืองหิน	การผลิต	ไฟฟ้า ก๊าซ และประปา	การก่อสร้าง	การขายปลีก	โรงแรม และภัตตาคาร	การขนส่ง	Transport		
Total	Agriculture	Fishing	Mining & Quarrying	Manufacturing	Electricity, Gas & Water supply	Construction	Wholesale & Retail trade	Hotels & Restaurants	Wholesale & Retail trade	Hotels & Restaurants	Transport & Communi- cation	
ชาย	48,862	91	675	17,364	-	10,185	7,353	1,354	4,065	4,065	MALE	
1. ผู้ปฏิบัติงานนายจ้างราชการระดับอาวุโสและผู้จัดการ	-	-	-	119	-	25	479	-	-	-	-	1. Legislators, senior officials and managers
2. ผู้ประกอบวิชาชีพด้านต่าง ๆ	-	-	-	-	-	-	-	-	-	-	-	2. Professionals
3. ผู้ประกอบวิชาชีพด้านเทคนิคสาขาต่าง ๆ และอาชีพที่เกี่ยวข้อง	-	-	-	510	-	-	-	52	668	-	-	3. Technicians and associate professionals
4. เสรียน	-	-	-	122	-	-	361	410	542	-	-	4. Clerks
5. พนักงานบริการและพนักงานในร้านค้าและตลาด	-	-	-	-	-	-	1,985	549	-	-	-	5. Service workers and shop and market sales workers
6. ผู้ปฏิบัติงานที่มีอยู่ในด้านเกษตรกรรมและการประมง	2,885	91	-	-	-	-	-	-	-	-	-	6. Skilled agricultural and fishery workers
7. ผู้ปฏิบัติงานด้านความสามรถทางฝีมือและธุรกิจการค้าที่เกี่ยวข้อง	-	-	-	6,510	-	8,473	691	-	-	-	-	7. Craft and related trades workers
8. ผู้ปฏิบัติงานโรงงานและเครื่องจักรและผู้ปฏิบัติงานด้านการประกอบ	698	-	675	6,305	-	134	1,439	-	2,477	-	-	8. Plant and machine operators and assemblers
9. อาชีพขั้นพื้นฐานต่าง ๆ ในด้านการขายและการให้บริการ	2,959	-	-	3,800	-	1,553	2,398	343	379	-	-	9. Elementary occupations
10. คนงานซึ่งมิได้จับเกณฑ์ไว้ในหมวดอื่น	-	-	-	-	-	-	-	-	-	-	-	10. Workers not classifiable by occupation
หญิง	30,318	-	-	12,286	-	1,202	2,199	1,865	203	203	FEMALE	
1. ผู้ปฏิบัติงานนายจ้างราชการระดับอาวุโสและผู้จัดการ	159	-	-	164	-	-	-	-	-	-	-	1. Legislators, senior officials and managers
2. ผู้ประกอบวิชาชีพด้านต่าง ๆ	-	-	-	-	-	-	-	-	-	-	-	2. Professionals
3. ผู้ประกอบวิชาชีพด้านเทคนิคสาขาต่าง ๆ และอาชีพที่เกี่ยวข้อง	-	-	-	951	-	-	108	-	-	-	-	3. Technicians and associate professionals
4. เสรียน	44	-	-	1,271	-	-	828	392	99	-	-	4. Clerks
5. พนักงานบริการและพนักงานในร้านค้าและตลาด	-	-	-	-	-	-	721	1,473	104	-	-	5. Service workers and shop and market sales workers
6. ผู้ปฏิบัติงานที่มีอยู่ในด้านเกษตรกรรมและการประมง	1,009	-	-	-	-	-	-	-	-	-	-	6. Skilled agricultural and fishery workers
7. ผู้ปฏิบัติงานด้านความสามรถทางฝีมือและธุรกิจการค้าที่เกี่ยวข้อง	-	-	-	1,956	-	180	-	-	-	-	-	7. Craft and related trades workers
8. ผู้ปฏิบัติงานโรงงานและเครื่องจักรและผู้ปฏิบัติงานด้านการประกอบ	-	-	-	6,251	-	-	-	-	-	-	-	8. Plant and machine operators and assemblers
9. อาชีพขั้นพื้นฐานต่าง ๆ ในด้านการขายและการให้บริการ	2,310	-	-	1,692	-	1,022	542	-	-	-	-	9. Elementary occupations
10. คนงานซึ่งมิได้จับเกณฑ์ไว้ในหมวดอื่น	-	-	-	-	-	-	-	-	-	-	-	10. Workers not classifiable by occupation

ตารางที่ 13 จำนวนผู้ว่างงาน ที่เคยทำงานมาก่อน จำนวนตามอาชีพที่ทำงานครั้งสุดท้าย อุตสาหกรรมที่ทำงานครั้งสุดท้าย และเพศ ภาคกลาง (ต่อ)
TABLE 13 UNEMPLOYED PERSONS, EVER WORKED BY LAST OCCUPATION, LAST INDUSTRY AND SEX, CENTRAL REGION (Contd.)

อาชีพที่ทำงานครั้งสุดท้าย	อุตสาหกรรมที่ทำงานครั้งสุดท้าย (ต่อ) Last Industry (Contd.)										LAST OCCUPATION	
	สื่อกลางทางการเงิน Financial intermediation	อสังหาริมทรัพย์และการให้เช่า Real estate & Renting	บริการราชการและป้องกันประเทศ Public administration & Defence	การศึกษา Education	ด้านสุขภาพและสังคมสงเคราะห์ Health & Social work	ชุมชนสังคมและสังคมที่จ้าง Other community & Social th employed persons	อยู่อาศัยในครัวเรือนส่วนบุคคล Private households	องค์กรระหว่างประเทศ Extra-territorial organizations	ไม่ทราบ Unknown	ชาย MALE		หญิง FEMALE
1. ผู้เป็นผู้ถือบัญชีเงินฝากและผู้ใช้บัตรเครดิต	310	232	55	90	-	467	-	-	79	-	79	MALE
2. ผู้ประกอบบริษัทส่วนตัวต่าง ๆ	-	-	-	-	-	130	-	-	-	-	-	1. Legislators, senior officials and managers
3. ผู้ประกอบบริษัทระดับเทศบาลต่าง ๆ และอาชีพที่เกี่ยวข้อง	-	34	-	-	-	-	-	-	-	-	-	2. Professionals
4. เสร็จสิ้น	310	-	-	-	-	-	-	-	-	-	-	3. Technicians and associate professionals
5. พนักงานบริษัทและพนักงานในร้านค้าและตลาด	-	-	-	-	-	-	-	-	-	-	-	4. Clerks
6. ผู้ปฏิบัติงานที่มีชื่อในด้านการเกษตรและการประมง	-	-	-	-	-	-	-	-	-	-	-	5. Service workers and shop and market sales workers
7. ผู้ปฏิบัติงานด้านความงามทางผิวหนังและธุรกิจบริการที่เกี่ยวข้อง	-	198	-	-	-	-	-	-	79	-	79	6. Skilled agricultural and fishery workers
8. ผู้ปฏิบัติการโรงงานและเครื่องจักรและผู้ปฏิบัติงานด้านการประกอบ	-	-	-	-	-	-	-	-	-	-	-	7. Craft and related trades workers
9. อาชีพขั้นพื้นฐานต่าง ๆ ในด้านการขายและการให้บริการ	-	-	55	90	-	337	-	-	-	-	-	8. Plant and machine operators and assemblers
10. คนงานซึ่งมิได้จำแนกไว้ในหมวดอื่น	219	1,336	4,114	1,237	459	1,481	-	-	-	-	-	9. Elementary occupations
1. ผู้เป็นผู้ถือบัญชีเงินฝากและผู้ใช้บัตรเครดิต	-	-	-	-	-	-	-	-	-	-	194	FEMALE
2. ผู้ประกอบบริษัทส่วนตัวต่าง ๆ	121	-	-	789	-	-	-	-	-	-	-	1. Legislators, senior officials and managers
3. ผู้ประกอบบริษัทระดับเทศบาลต่าง ๆ และอาชีพที่เกี่ยวข้อง	98	-	192	-	216	-	-	-	-	-	-	2. Professionals
4. เสร็จสิ้น	-	300	3,921	89	91	958	-	-	194	-	194	3. Technicians and associate professionals
5. พนักงานบริษัทและพนักงานในร้านค้าและตลาด	-	102	-	158	151	501	-	-	-	-	-	4. Clerks
6. ผู้ปฏิบัติงานที่มีชื่อในด้านการเกษตรและการประมง	-	-	-	-	-	-	-	-	-	-	-	5. Service workers and shop and market sales workers
7. ผู้ปฏิบัติงานด้านความงามทางผิวหนังและธุรกิจบริการที่เกี่ยวข้อง	-	-	-	-	-	-	-	-	-	-	-	6. Skilled agricultural and fishery workers
8. ผู้ปฏิบัติการโรงงานและเครื่องจักรและผู้ปฏิบัติงานด้านการประกอบ	-	-	-	-	-	-	-	-	-	-	-	7. Craft and related trades workers
9. อาชีพขั้นพื้นฐานต่าง ๆ ในด้านการขายและการให้บริการ	-	934	-	201	-	22	-	-	-	-	-	8. Plant and machine operators and assemblers
10. คนงานซึ่งมิได้จำแนกไว้ในหมวดอื่น	-	-	-	-	-	-	-	-	-	-	-	9. Elementary occupations
												10. Workers not classifiable by occupation

ตารางที่ 14 จำนวนลูกจ้าง จำแนกตามค่าจ้างเฉลี่ย ผลประโยชน์อื่น ๆ ที่ได้รับ อุตสาหกรรม และเพศ ภาคกลาง

TABLE 14 EMPLOYEE BY AVERAGE WAGE, FRINGE BENEFIT, INDUSTRY AND SEX, CENTRAL REGION

ไตรมาสที่ 2/2553 : Quarter 2/2010

หน่วยเป็นพัน : In Thousands

อุตสาหกรรม	จำนวนลูกจ้าง Total Employee	ค่าจ้างเฉลี่ย Average Wage	ลูกจ้างที่ได้รับผลประโยชน์อื่น ๆ Employee Receive Fringe Benefit				INDUSTRY			
			ได้รับเป็นเงินสด In Cash		ได้รับเป็นสิ่งของ In Kind					
			โบนัส Bonus	ค่าล่วงเวลา Overtime	เงินอื่น ๆ Other Income	อาหาร เครื่องแต่งกาย Food Clothes		ที่อยู่อาศัย Housing	อื่นๆ Others	
ยอดรวม	5,230.8	8,872.9	39.0	990.1	1,039.2	522.3	39.9	246.5	376.8	TOTAL
1. เกษตรกรรม การล่าสัตว์ และการป่าไม้	539.5	4,479.1	3.2	8.1	4.9	17.3	-	30.8	7.8	1. Agriculture, hunting and forestry
2. การประมง	44.2	4,800.3	0.4	-	2.0	4.9	-	0.9	1.3	2. Fishing
3. การทำเหมืองแร่ และเหมืองหิน	14.4	13,085.4	0.6	2.8	3.3	2.4	-	1.0	0.9	3. Mining and quarrying
4. การผลิต	2,078.3	8,022.2	22.0	847.7	589.6	311.6	33.0	73.0	317.0	4. Manufacturing
5. การไฟฟ้า ก๊าซ และการประปา	28.6	20,044.4	0.6	2.2	6.1	-	0.2	1.9	0.2	5. Electricity, gas and water supply
5. การก่อสร้าง	479.3	6,881.6	1.5	31.3	14.1	5.3	-	21.9	24.4	6. Construction
7. การขนส่ง การขอม้รถโดยสารส่วนบุคคล รถจักรยานยนต์ ของใช้ส่วนบุคคล และของใช้ในครัวเรือน	532.5	7,815.9	3.0	29.2	64.4	33.2	2.3	31.5	7.3	7. Wholesale and retail trade, repair of motor vehicles motorcycles and personal and household goods
8. โรงแรม และภัตตาคาร	222.1	6,479.9	1.4	7.0	69.5	98.2	1.7	15.5	2.3	8. Hotel and restaurants
9. การขนส่ง สถานที่เก็บสินค้า และการคมนาคม	187.5	16,187.4	0.9	13.9	33.6	7.7	0.3	8.8	5.3	9. Transport, storage and communication
10. การเป็นสื่อกลางทางการเงิน	78.2	20,487.3	0.8	2.5	10.1	0.1	0.0	1.0	1.4	10. Financial intermediation
11. กิจการด้านอสังหาริมทรัพย์ การให้เช่า และกิจกรรมทางธุรกิจ	155.6	9,665.2	1.9	9.4	17.5	6.2	0.3	3.6	2.8	11. Real estate, renting and business activities
12. การบริหารราชการ และการป้องกันประเทศ รวมทั้งการประกันสังคมภาคบังคับ	313.7	13,177.7	0.5	7.0	86.8	0.8	0.2	23.2	1.3	12. Public administration and defence, compulsory social security
13. การศึกษา	250.6	17,186.6	0.9	3.2	89.3	3.8	0.1	7.9	0.8	13. Education
14. งานด้านสุขภาพ และงานสังคมสงเคราะห์	134.8	12,484.9	0.9	21.7	27.2	3.1	0.1	7.5	0.3	14. Health and social work
15. กิจการด้านบริการชุมชน สังคม และการบริการส่วนบุคคลอื่นๆ	120.7	7,179.0	0.6	4.2	19.3	11.3	0.6	4.2	0.6	15. Other community, social and personal service activity
16. ลูกจ้างไม่ครัวเรือนส่วนบุคคล	48.2	5,431.8	-	-	1.6	16.4	1.1	13.7	2.9	16. Private households with employed persons
17. องค์กรระหว่างประเทศและองค์การต่างประเทศอื่นๆ และสมาชิก	0.3	4,000.0	-	-	-	-	-	-	-	17. Extra-territorial organizations and bodies
18. ไม่ทราบ	2.4	23,477.8	-	-	0.1	-	-	-	0.1	18. Unknown

ตารางที่ 14 จำนวนลูกจ้าง จำนวนค่าจ้างเฉลี่ย ผลประโยชน์ที่ควรได้รับ อุตสาหกรรม และเพศ ภาคกลาง
TABLE 14 EMPLOYEE BY AVERAGE WAGE, FRINGE BENEFIT, INDUSTRY AND SEX, CENTRAL REGION

อุตสาหกรรม Industry	จำนวนลูกจ้าง Total Employee	ลูกจ้างที่ได้รับผลประโยชน์ที่ควรได้รับ Employee Receive Fringe Benefit										INDUSTRY
		ได้รับเป็นเงิน In Cash					ได้รับเป็นสิ่งของ In Kind					
		ค่าจ้างเฉลี่ย Average Wage	โบนัส Bonus	ค่าล่วงเวลา Overtime	เงินอื่นๆ Other Income	อาหาร Food	เครื่องแต่งกาย Clothes	ที่อยู่อาศัย Housing	อื่นๆ Others			
ชาย	2,824.6	9,405.2	20.2	501.5	506.9	243.8	17.7	158.0	166.7	MALE		
1. เกษตรกรรม การตัดไม้และการป่าไม้	306.0	4,826.2	0.6	5.3	3.0	13.4	-	21.4	4.6	1. Agriculture, hunting and forestry		
2. การประมง	32.1	5,082.2	0.4	-	1.1	4.3	-	0.8	1.0	2. Fishing		
3. การทำเหมืองแร่ และเหมืองหิน	12.1	14,609.9	0.6	2.6	3.3	2.4	-	1.0	0.7	3. Mining and quarrying		
4. การผลิต	1,020.7	9,189.6	11.6	413.7	280.6	142.9	14.7	52.0	130.9	4. Manufacturing		
5. การไฟฟ้า ก๊าซ และการประปา	20.6	19,068.2	0.1	2.2	5.0	-	0.2	1.8	0.2	5. Electricity, gas and water supply		
6. การก่อสร้าง	391.1	7,103.5	0.8	29.1	11.6	4.2	-	15.3	15.3	6. Construction		
7. การขายส่ง การขายปลีก การซ่อมแซมยานยนต์ รถจักรยานยนต์ ของใช้ส่วนบุคคล และของใช้ ในชีวิตประจำวัน	313.0	7,945.8	1.3	17.0	36.8	21.0	1.2	23.5	5.5	7. Wholesale and retail trade, repair of motor vehicles motorcycles and personal and household goods		
8. โรงแรม และภัตตาคาร	83.7	7,418.2	0.7	2.5	29.5	36.4	0.9	7.3	0.6	8. Hotel and restaurants		
9. การขนส่ง สถานีขนส่งสินค้า และการคมนาคม	140.0	14,842.7	0.8	11.6	25.7	6.4	0.3	6.0	4.3	9. Transport, storage and communication		
10. การเป็นสื่อกลางทางการเงิน	39.8	23,633.2	0.8	2.2	5.1	0.1	-	0.9	1.2	10. Financial intermediation		
11. กิจกรรมด้านสหกรณ์การเกษตร การให้เช่า และกิจการบางธุรกิจ	90.3	10,210.1	1.6	5.0	9.3	3.1	-	2.2	1.5	11. Real estate, renting and business activities		
12. การบริหารราชการ และการป้องกันประเทศ	189.3	13,664.0	0.4	3.3	55.0	0.5	0.2	17.3	0.9	12. Public administration and defence, compulsory social security		
รวมกิจการประกันสังคมภาคบังคับ												
13. การศึกษา	88.7	18,140.0	0.2	0.4	29.6	0.6	-	4.0	0.1	13. Education		
14. งานด้านสุขภาพและงานสังคมสงเคราะห์	31.6	13,448.3	0.2	4.2	5.0	0.4	-	1.6	0.0	14. Health and social work		
15. กิจกรรมด้านบริการชุมชน สังคม และการบริการ ส่วนบุคคลอื่นๆ	57.2	7,935.8	0.3	2.5	5.9	6.7	0.3	2.0	-	15. Other community, social and personal service activity		
16. ลูกจ้างในครัวเรือนส่วนบุคคล	7.3	4,896.1	-	-	0.4	1.6	-	1.0	0.1	16. Private households with employed persons		
17. องค์การระหว่างประเทศและองค์การต่างประเทศ อื่นๆ และสมาชิก	-	-	-	-	-	-	-	-	-	17. Extra-territorial organizations and bodies		
18. ไม่ทราบ	1.5	29,680.4	-	-	-	-	-	-	-	18. Unknown		
หญิง	2,406.2	8,248.1	18.8	488.6	532.3	278.5	22.2	88.6	210.1	FEMALE		
1. เกษตรกรรม การตัดไม้และการป่าไม้	233.5	4,024.2	2.7	2.8	1.9	4.0	-	9.4	3.3	1. Agriculture, hunting and forestry		
2. การประมง	12.1	4,053.1	-	-	0.9	0.6	-	0.1	0.3	2. Fishing		
3. การทำเหมืองแร่ และเหมืองหิน	2.4	5,364.8	-	0.1	-	-	-	-	0.2	3. Mining and quarrying		
4. การผลิต	1,057.6	6,895.6	10.4	434.0	309.0	168.7	18.4	21.0	186.2	4. Manufacturing		
5. การไฟฟ้า ก๊าซ และการประปา	8.0	22,554.3	0.5	-	1.1	-	-	0.1	0.0	5. Electricity, gas and water supply		
6. การก่อสร้าง	88.2	5,897.7	0.6	2.3	2.5	1.1	-	6.6	9.1	6. Construction		
7. การขายส่ง การขายปลีก การซ่อมแซมยานยนต์ รถจักรยานยนต์ ของใช้ส่วนบุคคล และของใช้ ในชีวิตประจำวัน	219.5	7,630.8	1.7	12.2	27.5	12.1	1.1	8.1	1.8	7. Wholesale and retail trade, repair of motor vehicles motorcycles and personal and household goods		
8. โรงแรม และภัตตาคาร	138.4	5,912.7	0.7	4.5	40.0	61.8	0.8	8.2	1.7	8. Hotel and restaurants		
9. การขนส่ง สถานีขนส่งสินค้า และการคมนาคม	47.6	20,142.4	0.2	2.3	7.9	1.3	-	2.9	1.1	9. Transport, storage and communication		
10. การเป็นสื่อกลางทางการเงิน	38.3	17,218.6	-	0.4	5.1	0.1	0.0	0.1	0.2	10. Financial intermediation		
11. กิจกรรมด้านสหกรณ์การเกษตร การให้เช่า และกิจการบางธุรกิจ	65.4	8,912.7	0.3	4.4	8.2	3.1	0.3	1.4	1.4	11. Real estate, renting and business activities		
12. การบริหารราชการ และการป้องกันประเทศ	124.5	12,438.4	0.0	3.6	31.8	0.3	-	5.9	0.4	12. Public administration and defence, compulsory social security		
รวมกิจการประกันสังคมภาคบังคับ												
13. การศึกษา	162.0	16,664.5	0.7	2.8	59.7	3.2	0.1	3.9	0.7	13. Education		
14. งานด้านสุขภาพและงานสังคมสงเคราะห์	103.3	12,190.4	0.7	17.5	22.1	2.7	0.1	5.9	0.3	14. Health and social work		
15. กิจกรรมด้านบริการชุมชน สังคม และการบริการ ส่วนบุคคลอื่นๆ	63.4	6,496.2	0.3	1.7	13.4	4.6	0.3	2.1	0.6	15. Other community, social and personal service activity		
16. ลูกจ้างในครัวเรือนส่วนบุคคล	40.9	5,527.5	-	-	1.2	14.9	1.1	12.7	2.8	16. Private households with employed persons		
17. องค์การระหว่างประเทศและองค์การต่างประเทศ อื่นๆ และสมาชิก	0.3	4,000.0	-	-	-	-	-	-	-	17. Extra-territorial organizations and bodies		
18. ไม่ทราบ	0.9	13,251.1	-	-	0.1	-	-	-	0.1	18. Unknown		

ตารางที่ 15 จำนวนลูกจ้างเอกชน จำนวนค่าจ้างเฉลี่ย ผลประโยชน์ที่ได้รับ อุตสาหกรรม และเพศ ภาคกลาง
TABLE 15 PRIVATE EMPLOYEE BY AVERAGE WAGE, FRINGE BENEFIT, INDUSTRY AND SEX, CENTRAL REGION

อุตสาหกรรม	จำนวน ลูกจ้างเอกชน Total Private Employee	ค่าจ้างเฉลี่ย Average Wage	ลูกจ้างเอกชนที่ได้รับผลประโยชน์อื่นๆ Private Employee Receive Fringe Benefit						INDUSTRY
			ได้รับเป็นเงิน In Cash			ได้รับเป็นสิ่งของ In Kind			
			โบนัส Bonus	ค่าล่วงเวลา Overtime	เงินอื่นๆ Other Income	อาหาร Food	เครื่องแต่งกาย Clothes	ที่อยู่อาศัย Housing	
ยอดรวม	4,469.7	7,733.5	33.7	956.5	827.3	39.3	203.2	374.1	TOTAL
1. เกษตรกรรม การค้าสัตว์ และการป่าไม้	520.1	4,237.3	3.2	8.1	3.6	-	29.4	7.5	1. Agriculture, hunting and forestry
2. การประมง	44.2	4,800.3	0.4	-	2.0	-	0.9	1.3	2. Fishing
3. การทำเหมืองแร่ และเหมืองหิน	14.4	13,085.4	0.6	2.8	3.3	-	1.0	0.9	3. Mining and quarrying
4. การผลิต	2,073.5	8,004.3	20.7	847.7	589.3	33.0	73.0	317.0	4. Manufacturing
5. การไฟฟ้า ก๊าซ และการประปา	2.9	8,375.9	-	1.5	1.2	-	1.6	-	5. Electricity, gas and water supply
5. การก่อสร้าง	470.9	6,849.2	1.5	31.2	12.9	-	20.9	24.3	6. Construction
7. การขายส่ง การขายปลีก การซ่อมแซมยานยนต์ รถจักรยานยนต์ ของใช้ส่วนบุคคล และของใช้ ในครัวเรือน	531.2	7,813.5	3.0	29.2	64.4	2.3	31.5	7.3	7. Wholesale and retail trade, repair of motor vehicles motorcycles and personal and household goods
8. โรงแรม และภัตตาคาร	221.6	6,478.7	1.4	7.0	69.5	1.7	15.5	2.3	8. Hotel and restaurants
9. การขนส่ง สถานีที่เก็บสินค้า และการคมนาคม	146.1	13,303.4	0.1	10.9	30.2	0.3	7.8	5.3	9. Transport, storage and communication
10. การเป็นสื่อกลางทางการเงิน	65.6	18,500.2	-	2.3	8.4	0.0	1.0	1.4	10. Financial intermediation
11. กิจการด้านอสังหาริมทรัพย์ การให้เช่า และกิจการทางธุรกิจ	148.4	9,506.1	1.9	9.1	15.6	0.3	3.0	2.8	11. Real estate, renting and business activities
12. การบริหารราชการ และการป้องกันประเทศ รวมทั้งการประกันสังคมภาคบังคับ	-	-	-	-	-	-	-	-	12. Public administration and defence, compulsory social security
13. การศึกษา	48.9	12,890.6	0.3	1.8	7.1	-	0.4	0.1	13. Education
14. งานด้านสุขภาพ และงานสังคมสงเคราะห์	30.8	9,663.6	0.1	1.4	3.8	-	0.7	0.2	14. Health and social work
15. กิจการด้านบริการชุมชน สังคม และการบริการ ส่วนบุคคลอื่นๆ	100.2	7,124.0	0.6	3.6	14.6	0.6	3.0	0.6	15. Other community, social and personal service activity
16. ลูกจ้างในครัวเรือนส่วนบุคคล	48.2	5,431.8	-	-	1.6	1.1	13.7	2.9	16. Private households with employed persons
17. องค์การระหว่างประเทศและองค์การต่างประเทศ อื่นๆ และสมาชิก	0.3	4,000.0	-	-	-	-	-	-	17. Extra-territorial organizations and bodies
18. ไม่ทราบ	2.4	23,477.8	-	-	0.1	-	-	0.1	18. Unknown

ไตรมาสที่ 2/2553 : Quarter 2/2010

หน่วยเป็นพัน : In Thousands

ตารางที่ 15 จำนวนผู้จ้างเอกชน จำนวนตามค่าจ้างเฉลี่ย ผลประโยชน์ที่ได้รับ อุตสาหกรรม และเพศ ภาคกลาง
TABLE 15 PRIVATE EMPLOYEE BY AVERAGE WAGE, FRINGE BENEFIT, INDUSTRY AND SEX, CENTRAL REGION

อุตสาหกรรม	จำนวนผู้จ้าง เอกชน Total Private Employee	ค่าจ้างเฉลี่ย Average Wage	อุตสาหกรรมที่ได้รับผลประโยชน์ผู้จ้าง Private Employee Receive Fringe Benefit										INDUSTRY
			ได้รับเป็นเงิน In Cash					ได้รับเป็นสิ่งของ In Kind					
			โบนัส Bonus	ค่าล่วงเวลา Overtime	เงินอื่นๆ Other Income	อาหาร Food	เครื่องแต่งกาย Clothes	ที่อยู่อาศัย Housing	อื่นๆ Others				
ชาย	2,447.5	8,415.0	489.2	406.8	242.2	17.3	132.0	165.1	MALE				
1. เกษตรกรรม การล่าสัตว์ และการป่าไม้	292.1	4,490.4	0.6	2.1	13.4	-	20.5	4.3	1. Agriculture, hunting and forestry				
2. การประมง	32.1	5,082.2	0.4	1.1	4.3	-	0.8	1.0	2. Fishing				
3. การทำเหมืองแร่ และเหมืองหิน	12.1	14,609.9	0.6	2.6	3.3	-	1.0	0.7	3. Mining and quarrying				
4. การผลิต	1,017.2	9,182.1	10.3	413.7	280.4	14.7	52.0	130.9	4. Manufacturing				
5. การไฟฟ้า ก๊าซ และการประปา	2.3	8,623.2	-	1.5	1.2	-	1.6	-	5. Electricity, gas and water supply				
6. การขนส่ง การขนถ่ายสินค้า การซ่อมแซมยานยนต์ รถจักรยานยนต์ ของใช้ส่วนบุคคล และของใช้ในครัวเรือน	386.5	7,066.0	0.8	28.9	11.1	-	14.7	15.3	6. Construction				
7. การขนส่ง การขนถ่ายสินค้า การซ่อมแซมยานยนต์ รถจักรยานยนต์ ของใช้ส่วนบุคคล และของใช้ในครัวเรือน	312.6	7,937.2	1.3	17.0	36.8	1.2	23.5	5.5	7. Wholesale and retail trade, repair of motor vehicles motorcycles and personal and household goods				
8. โรงแรม และภัตตาคาร	83.5	7,414.2	0.7	2.5	29.5	0.9	7.3	0.6	8. Hotel and restaurants				
9. การขนส่ง สถานที่เก็บสินค้า และการคมนาคม	114.0	12,553.3	0.1	8.6	23.9	0.3	5.2	4.2	9. Transport, storage and communication				
10. การเป็นสื่อกลางทางการเงิน	32.6	20,614.6	-	2.2	3.7	-	0.9	1.2	10. Financial intermediation				
11. กิจกรรมด้านสหกรณ์รวมทั้งการให้เช่า และกิจกรรมทางธุรกิจ	86.9	10,095.8	1.6	4.8	8.3	-	1.9	1.5	11. Real estate, renting and business activities				
12. การบริหารราชการ และการป้องกันประเทศ รวมทั้งการประกันสังคมภาคบังคับ	-	-	-	-	-	-	-	-	12. Public administration and defence, compulsory social security				
13. การศึกษา	13.8	17,829.3	0.1	-	1.9	-	0.3	-	13. Education				
14. งานด้านสุขภาพ และงานสังคมสงเคราะห์	5.4	12,511.2	-	0.0	-	-	0.0	-	14. Health and social work				
15. กิจกรรมด้านบริการชุมชน สังคม และการบริการส่วนบุคคลอื่นๆ	47.9	7,990.3	0.3	2.1	3.2	0.3	1.4	-	15. Other community, social and personal service activity				
16. ผู้จ้างในครัวเรือนส่วนบุคคล	7.3	4,896.1	-	-	0.4	-	1.0	0.1	16. Private households with employed persons				
17. องค์การระหว่างประเทศและองค์การต่างประเทศอื่นๆ และสมาชิก	-	-	-	-	-	-	-	-	17. Extra-territorial organizations and bodies				
18. ไม่ทราบ	1.5	29,680.4	-	-	-	-	-	-	18. Unknown				
หญิง	2,022.1	6,908.6	467.3	420.5	274.8	22.0	71.3	209.0	FEMALE				
1. เกษตรกรรม การล่าสัตว์ และการป่าไม้	228.1	3,913.1	2.7	2.8	1.5	-	8.9	3.3	1. Agriculture, hunting and forestry				
2. การประมง	12.1	4,053.1	-	0.9	0.6	-	0.1	0.3	2. Fishing				
3. การทำเหมืองแร่ และเหมืองหิน	2.4	5,364.8	-	0.1	-	-	0.2	-	3. Mining and quarrying				
4. การผลิต	1,056.3	6,870.0	10.4	434.0	308.9	18.4	21.0	186.2	4. Manufacturing				
5. การไฟฟ้า ก๊าซ และการประปา	0.6	7,412.6	-	-	-	-	-	-	5. Electricity, gas and water supply				
6. การขนส่ง การขนถ่ายสินค้า การซ่อมแซมยานยนต์ รถจักรยานยนต์ ของใช้ส่วนบุคคล และของใช้ในครัวเรือน	84.4	5,856.4	0.6	2.3	1.8	-	6.2	9.1	6. Construction				
7. การขนส่ง การขนถ่ายสินค้า การซ่อมแซมยานยนต์ รถจักรยานยนต์ ของใช้ส่วนบุคคล และของใช้ในครัวเรือน	218.6	7,636.5	1.7	12.2	27.5	1.1	8.1	1.8	7. Wholesale and retail trade, repair of motor vehicles motorcycles and personal and household goods				
8. โรงแรม และภัตตาคาร	138.1	5,913.3	0.7	4.5	40.0	0.8	8.2	1.7	8. Hotel and restaurants				
9. การขนส่ง สถานที่เก็บสินค้า และการคมนาคม	32.1	15,964.1	-	2.3	6.3	-	2.6	1.1	9. Transport, storage and communication				
10. การเป็นสื่อกลางทางการเงิน	33.1	16,419.3	-	0.2	4.7	0.0	0.1	0.2	10. Financial intermediation				
11. กิจกรรมด้านสหกรณ์รวมทั้งการให้เช่า และกิจกรรมทางธุรกิจ	61.5	8,673.0	0.3	4.4	7.3	0.3	1.1	1.4	11. Real estate, renting and business activities				
12. การบริหารราชการ และการป้องกันประเทศ รวมทั้งการประกันสังคมภาคบังคับ	-	-	-	-	-	-	-	-	12. Public administration and defence, compulsory social security				
13. การศึกษา	35.2	10,959.5	0.3	1.8	5.2	-	0.1	0.1	13. Education				
14. งานด้านสุขภาพ และงานสังคมสงเคราะห์	25.4	9,052.7	0.1	1.4	3.8	-	0.6	0.2	14. Health and social work				
15. กิจกรรมด้านบริการชุมชน สังคม และการบริการส่วนบุคคลอื่นๆ	52.3	6,331.4	0.3	1.5	11.4	0.3	1.6	0.6	15. Other community, social and personal service activity				
16. ผู้จ้างในครัวเรือนส่วนบุคคล	40.9	5,527.5	-	-	1.2	1.1	12.7	2.8	16. Private households with employed persons				
17. องค์การระหว่างประเทศและองค์การต่างประเทศอื่นๆ และสมาชิก	0.3	4,000.0	-	-	-	-	-	-	17. Extra-territorial organizations and bodies				
18. ไม่ทราบ	0.9	13,251.1	-	-	0.1	-	-	0.1	18. Unknown				

ตารางที่ 17 จำนวนลูกจ้างข้ามแดนอาชีพ ระดับของรายได้ และเพศ ภาคกลาง
TABLE 17 EMPLOYEE BY OCCUPATION, INCOME CLASS AND SEX, CENTRAL REGION

ไตรมาสที่ 2:2553 : Quarter 2:2010

หน่วยนับพัน : In Thousands

ระดับของรายได้	อาชีพ Occupation											รวม	INCOME CLASS
	ผู้บัญญัติกฎหมาย และผู้จัดการ Legislators & Managers	วิชาชีพ ด้านต่างๆ Profes- sional	วิชาชีพ ด้านเทคนิค Technicians	เสมียน Clerks	พนักงาน บริการ Service Workers	ด้านเกษตร และประมง Agricultural & Fishery	ด้านความ สามารถทาง ฝีมือ Craft & Related trades	ผู้ปฏิบัติงาน โรงงานเครื่องจักร Plant & Machine operators	อาชีพอื่น ฐานต่างๆ Elementary occupations	งานซึ่งมี ได้แก่ ในหมวดอื่น Not classifiable	TOTAL		
ยอดรวม	116.9	355.6	491.1	439.5	455.2	211.6	908.8	1,149.9	1,123.8	5.3	5,257.8		
ต่ำกว่า 1,501 บาท	-	1.1	0.6	0.9	3.6	10.0	17.1	2.4	33.2	-	69.0	Less than 1,501 Baht	
1,501 - 2,500 บาท	0.2	0.7	1.5	0.5	16.2	17.6	23.6	5.8	76.6	-	142.7	1,501 - 2,500 Baht	
2,501 - 3,500 บาท	1.0	1.6	3.5	3.5	22.8	30.3	40.8	19.6	164.0	-	287.0	2,501 - 3,500 Baht	
3,501 - 4,500 บาท	8.0	3.6	12.8	8.3	48.7	47.5	91.9	92.7	223.4	-	537.0	3,501 - 4,500 Baht	
4,501 - 5,500 บาท	7.2	3.7	41.8	39.9	75.7	41.4	191.3	325.8	301.7	-	1,028.5	4,501 - 5,500 Baht	
5,501 - 6,500 บาท	9.1	5.2	41.7	52.3	92.0	30.9	162.3	235.8	178.5	0.2	807.9	5,501 - 6,500 Baht	
6,501 - 7,500 บาท	3.8	8.5	35.6	55.2	53.1	111.2	110.1	135.2	50.9	-	463.6	6,501 - 7,500 Baht	
7,501 - 10,000 บาท	9.5	58.2	123.6	130.0	78.0	14.9	170.2	220.3	62.6	1.6	869.0	7,501 - 10,000 Baht	
10,001 - 15,000 บาท	10.5	68.6	115.9	85.7	41.0	4.6	67.1	75.7	22.7	0.2	492.0	10,001 - 15,000 Baht	
15,001 - 20,000 บาท	7.7	47.4	52.5	29.7	14.2	0.4	10.5	19.8	1.8	-	184.0	15,001 - 20,000 Baht	
20,001 - 30,000 บาท	14.4	80.5	42.0	18.6	7.9	1.1	9.3	8.9	0.9	0.6	184.1	20,001 - 30,000 Baht	
มากกว่า 30,000 บาท	43.5	75.4	18.7	13.3	1.1	-	9.1	3.7	1.2	-	166.0	More than 30,000 Baht	
ไม่ทราบ	1.9	1.2	0.8	1.5	0.9	1.9	5.7	4.2	6.2	2.7	27.0	Unknown	

ตารางที่ 17 จำนวนลูกจ้าง จำแนกตามอาชีพ ระดับของรายได้ และเพศ ภาคกลาง
TABLE 17 EMPLOYEE BY OCCUPATION, INCOME CLASS AND SEX, CENTRAL REGION

หน่วยเป็นพัน : In Thousands

ระดับของรายได้	อาชีพ Occupation											รวม	INCOME CLASS
	ผู้บังคับการและผู้จัดการ Legislators & Managers	วิชาชีพด้านต่างๆ Professional	วิชาชีพด้านเทคนิค Technicians	เสมียน Clerks	พนักงานบริการ Service Workers	ด้านเกษตรและประมง Agricultural & Fishery	สามารถทำอาชีพ Craft & Related trades	ผู้ปฏิบัติงาน โรงงานเครื่องจักร Plant & Machine operators	อาชีพอื่นๆ Elementary occupations	งานซึ่งมิได้แยกไว้ในหมวดอื่น Not classifiable	MALE		
ชาย	80.2	140.8	220.6	140.9	200.7	129.0	684.6	698.8	542.8	2.8			
ต่ำกว่า 1,501 บาท	-	0.8	-	0.4	1.4	3.9	7.0	2.3	10.7	-	Less than 1,501 Baht		
1,501 - 2,500 บาท	0.2	0.5	0.6	0.1	6.9	9.5	8.9	5.3	32.4	-	1,501 - 2,500 Baht		
2,501 - 3,500 บาท	0.8	0.6	1.1	0.7	5.6	18.5	21.3	14.2	84.7	-	2,501 - 3,500 Baht		
3,501 - 4,500 บาท	5.1	2.9	0.7	3.2	15.5	25.6	48.8	44.2	105.0	-	3,501 - 4,500 Baht		
4,501 - 5,500 บาท	4.3	2.2	13.1	15.6	23.8	25.8	123.3	150.1	134.8	-	4,501 - 5,500 Baht		
5,501 - 6,500 บาท	7.1	1.5	8.4	16.4	39.7	20.9	127.0	131.5	85.1	0.2	5,501 - 6,500 Baht		
6,501 - 7,500 บาท	3.1	3.4	14.3	13.9	24.4	7.8	96.5	87.8	29.4	-	6,501 - 7,500 Baht		
7,501 - 10,000 บาท	5.8	19.4	48.9	34.5	42.6	10.9	154.5	168.5	37.6	1.0	7,501 - 10,000 Baht		
10,001 - 15,000 บาท	8.0	21.6	56.6	24.8	22.6	3.7	64.8	62.2	18.2	0.2	10,001 - 15,000 Baht		
15,001 - 20,000 บาท	4.3	19.2	31.8	13.8	9.7	0.4	10.5	18.0	1.7	-	15,001 - 20,000 Baht		
20,001 - 30,000 บาท	8.4	36.2	29.1	8.5	7.0	0.6	9.3	7.9	0.6	0.2	20,001 - 30,000 Baht		
มากกว่า 30,000 บาท	32.0	31.9	15.5	8.3	0.8	-	9.1	2.7	0.6	-	More than 30,000 Baht		
ไม่ทราบ	1.3	0.7	0.6	0.8	0.7	1.5	3.8	4.1	2.0	1.2	Unknown		
หญิง	36.7	214.8	270.4	298.6	254.6	82.6	224.2	451.1	581.0	2.5			
ต่ำกว่า 1,501 บาท	-	0.3	0.6	0.5	2.3	6.1	10.2	0.1	22.5	-	Less than 1,501 Baht		
1,501 - 2,500 บาท	-	0.1	0.9	0.4	9.3	8.0	14.7	0.6	44.2	-	1,501 - 2,500 Baht		
2,501 - 3,500 บาท	0.2	1.0	2.4	2.8	17.3	11.8	19.5	5.4	79.3	-	2,501 - 3,500 Baht		
3,501 - 4,500 บาท	2.9	0.7	12.1	5.1	33.2	21.9	43.1	48.5	118.4	-	3,501 - 4,500 Baht		
4,501 - 5,500 บาท	3.0	1.5	28.8	24.3	51.9	15.5	68.0	175.7	166.9	-	4,501 - 5,500 Baht		
5,501 - 6,500 บาท	2.0	3.7	33.3	35.9	52.2	10.0	35.3	104.3	93.4	-	5,501 - 6,500 Baht		
6,501 - 7,500 บาท	0.6	5.1	21.3	41.3	28.7	3.4	13.6	47.4	21.4	-	6,501 - 7,500 Baht		
7,501 - 10,000 บาท	3.7	38.8	74.7	95.5	35.4	4.0	15.7	51.8	25.1	0.6	7,501 - 10,000 Baht		
10,001 - 15,000 บาท	2.6	47.0	59.3	61.0	18.4	0.9	2.3	13.5	4.5	-	10,001 - 15,000 Baht		
15,001 - 20,000 บาท	3.5	28.2	20.7	16.0	4.5	-	-	1.8	0.2	-	15,001 - 20,000 Baht		
20,001 - 30,000 บาท	6.0	44.4	12.9	10.1	0.9	0.5	-	1.0	0.3	0.3	20,001 - 30,000 Baht		
มากกว่า 30,000 บาท	11.5	43.5	3.2	5.1	0.3	-	-	0.9	0.6	-	More than 30,000 Baht		
ไม่ทราบ	0.6	0.6	0.2	0.7	0.2	0.4	1.9	0.1	4.2	1.5	Unknown		

ไตรมาสที่ 2/2553 : Quarter 2/2010

ตารางที่ 18 จำนวนลูกจ้าง จำนวนตามอุตสาหกรรม ระดับของรายได้ และเพศ ภาคกลาง
TABLE 18 EMPLOYEE BY INDUSTRY, INCOME CLASS AND SEX, CENTRAL REGION

ไตรมาสที่ 2/2553 : Quarter 2/2010 หน่วยเป็นพัน : In Thousands

ระดับของรายได้	อุตสาหกรรม Industry										รวม	INCOME CLASS
	เกษตรกรรม Agriculture	การประมง Fishing	เหมืองแร่ เหมืองหิน Mining & Quarrying	การผลิต Manufacturing	ไฟฟ้า ก๊าซ และประปา Electric, Gas & Water supply	การก่อสร้าง Construction	การขายส่ง และค้าปลีก Wholesale & Retail trade	โรงแรม และภัตตาคาร Hotels & Restaurants	การขนส่ง Transport	การขนส่ง & Communi- cation		
ยอดรวม	5,257.8	542.1	44.6	14.4	2,088.2	28.6	480.2	533.8	223.8	189.6	189.6	TOTAL
ต่ำกว่า 1,501 บาท	69.0	25.6	0.5	0.2	20.7	0.2	3.0	9.3	1.7	1.8	1.8	Less than 1,501 Baht
1,501 - 2,500 บาท	142.7	59.6	5.3	0.3	22.4	-	15.2	13.7	11.5	2.4	2.4	1,501 - 2,500 Baht
2,501 - 3,500 บาท	287.0	122.2	7.9	0.3	44.0	-	36.7	22.7	17.2	3.6	3.6	2,501 - 3,500 Baht
3,501 - 4,500 บาท	537.0	135.7	11.7	0.5	189.6	0.5	52.4	49.1	29.7	8.4	8.4	3,501 - 4,500 Baht
4,501 - 5,500 บาท	1,028.5	90.4	10.1	2.2	581.4	2.2	98.8	92.0	41.9	11.4	11.4	4,501 - 5,500 Baht
5,501 - 6,500 บาท	807.9	51.3	4.4	3.2	359.6	2.7	91.3	100.8	48.0	15.2	15.2	5,501 - 6,500 Baht
6,501 - 7,500 บาท	463.6	15.9	1.1	0.9	197.8	1.2	63.7	62.2	20.9	15.5	15.5	6,501 - 7,500 Baht
7,501 - 10,000 บาท	869.0	27.9	1.7	2.6	352.9	4.9	74.2	102.6	29.9	50.6	50.6	7,501 - 10,000 Baht
10,001 - 15,000 บาท	492.0	6.9	1.0	1.8	179.2	4.3	29.1	54.2	16.2	31.9	31.9	10,001 - 15,000 Baht
15,001 - 20,000 บาท	184.0	1.6	0.1	0.5	56.7	1.7	4.4	11.0	3.6	11.0	11.0	15,001 - 20,000 Baht
20,001 - 30,000 บาท	184.1	1.6	0.3	1.2	36.7	4.3	7.7	9.0	1.5	9.5	9.5	20,001 - 30,000 Baht
มากกว่า 30,000 บาท	166.0	0.9	-	0.8	37.3	6.6	2.8	6.0	-	26.4	26.4	More than 30,000 Baht
ไม่ทราบ	27.0	2.7	0.4	-	9.9	-	1.0	1.3	1.7	2.0	2.0	Unknown

ตารางที่ 18 จำนวนลูกจ้าง จำแนกตามอุตสาหกรรม ระดับของรายได้ และเพศ ภาคกลาง (ต่อ)
TABLE 18 EMPLOYEE BY INDUSTRY, INCOME CLASS AND SEX, CENTRAL REGION (Contd.)

ไตรมาสที่ 2/2553 : Quarter 2/2010 หน่วยนับพัน : In Thousands

ระดับของรายได้	อุตสาหกรรม (ต่อ) Industry (Contd.)										รวม
	ชื่อกลาง ทางการเงิน	อสังหาริมทรัพย์ และการให้เช่า	บริหารราชการ และป้องกันประเทศ	การศึกษา	ด้านสุขภาพและ สังคมสงเคราะห์	บริการ ชุมชน สังคม	ลูกจ้างในครัว- เรือนส่วนบุคคล	องค์กร ระหว่างประเทศ	ไม่ทราบ	INCOME CLASS	
	Financial intermediation	Real estate & Renting	Public adminis- tration & Defence	Education	Health & Social work	Other community & Social	Private households with employed persons	Extra-territorial organizations	Unknown		
ยอดรวม	79.0	155.7	315.5	251.3	134.9	121.1	49.3	0.3	5.5	TOTAL	
ต่ำกว่า 1,501 บาท	0.1	0.9	-	0.6	-	1.8	2.6	-	-	Less than 1,501 Baht	
1,501 - 2,500 บาท	0.6	1.9	0.6	0.4	1.1	5.0	2.8	-	-	1,501 - 2,500 Baht	
2,501 - 3,500 บาท	0.5	7.0	1.5	2.9	2.4	8.8	9.5	-	-	2,501 - 3,500 Baht	
3,501 - 4,500 บาท	0.5	9.2	12.7	7.7	2.3	15.8	10.8	0.3	-	3,501 - 4,500 Baht	
4,501 - 5,500 บาท	3.5	18.8	25.2	12.2	10.6	22.4	5.4	-	-	4,501 - 5,500 Baht	
5,501 - 6,500 บาท	3.2	30.0	31.9	13.8	20.1	23.9	8.6	-	-	5,501 - 6,500 Baht	
6,501 - 7,500 บาท	5.2	16.7	22.3	9.6	12.1	13.4	5.2	-	-	6,501 - 7,500 Baht	
7,501 - 10,000 บาท	13.7	36.5	73.0	55.3	24.6	15.5	2.6	-	0.4	7,501 - 10,000 Baht	
10,001 - 15,000 บาท	15.7	16.6	55.2	46.2	25.5	7.4	0.6	-	0.5	10,001 - 15,000 Baht	
15,001 - 20,000 บาท	11.8	5.6	36.9	17.1	16.9	4.3	-	-	0.7	15,001 - 20,000 Baht	
20,001 - 30,000 บาท	10.5	8.8	37.5	40.0	15.0	0.7	-	-	-	20,001 - 30,000 Baht	
มากกว่า 30,000 บาท	12.9	3.6	16.9	44.9	4.3	1.7	0.2	-	0.8	More than 30,000 Baht	
ไม่ทราบ	0.9	0.1	1.8	0.7	0.1	0.4	1.1	-	3.2	Unknown	

ตารางที่ 18 จำนวนลูกจ้าง จำแนกตามอุตสาหกรรม ระดับของรายได้ และเพศ ภาคกลาง
TABLE 18 EMPLOYEE BY INDUSTRY, INCOME CLASS AND SEX, CENTRAL REGION

ไตรมาสที่ 2,2553 : Quarter 2/2010

หน่วยนับพัน : In Thousands

ระดับของรายได้	อุตสาหกรรม Industry											รวม	INCOME CLASS
	เกษตรกรรม Agriculture	การประมง Fishing	เหมืองแร่ เหมืองหิน Mining & Quarrying	การผลิต Manufacturing	ไฟฟ้า ก๊าซ และประปา Electric, Gas & Water supply	การก่อสร้าง Construction	การขายปลีก & Retail trade	โรงแรม และภัตตาคาร Hotels & Restaurants	การขนส่ง Transport	การขนส่ง Community	การขนส่ง Communication		
Total	307.7	32.5	12.1	1,026.5	20.6	391.8	313.8	84.2	142.0	MALE			
ชาย	2,841.3	32.5	12.1	1,026.5	20.6	391.8	313.8	84.2	142.0	MALE			
ต่ำกว่า 1,501 บาท	26.4	-	-	5.3	0.2	2.9	4.0	0.3	1.8	Less than 1,501 Baht			
1,501 - 2,500 บาท	64.5	4.4	0.3	4.7	-	10.7	5.6	5.3	2.0	1,501 - 2,500 Baht			
2,501 - 3,500 บาท	147.5	4.6	0.3	15.2	-	29.3	12.2	5.5	3.4	2,501 - 3,500 Baht			
3,501 - 4,500 บาท	250.9	8.9	0.2	64.3	0.4	38.5	28.0	7.8	5.9	3,501 - 4,500 Baht			
4,501 - 5,500 บาท	492.9	7.2	1.5	237.2	1.1	69.9	52.6	12.4	9.0	4,501 - 5,500 Baht			
5,501 - 6,500 บาท	437.7	34.5	2.3	167.5	2.6	79.3	61.9	15.3	13.1	5,501 - 6,500 Baht			
6,501 - 7,500 บาท	280.7	10.8	1.1	111.3	0.6	55.7	34.2	8.8	12.6	6,501 - 7,500 Baht			
7,501 - 10,000 บาท	523.7	20.4	2.5	212.0	3.3	68.4	65.5	14.2	39.9	7,501 - 10,000 Baht			
10,001 - 15,000 บาท	282.6	4.3	1.8	108.8	3.9	22.7	35.6	10.8	20.2	10,001 - 15,000 Baht			
15,001 - 20,000 บาท	109.2	1.4	0.5	39.0	1.1	4.1	5.7	1.9	8.9	15,001 - 20,000 Baht			
20,001 - 30,000 บาท	107.7	1.1	1.2	28.1	3.1	6.8	3.8	1.5	5.7	20,001 - 30,000 Baht			
มากกว่า 30,000 บาท	101.0	0.9	0.8	27.4	4.3	2.8	4.0	-	17.4	More than 30,000 Baht			
ไม่ทราบ	16.6	1.7	-	5.8	-	0.7	0.8	0.5	2.0	Unknown			
หญิง	2,416.5	12.1	2.4	1,061.7	8.0	88.4	220.0	139.6	47.6	FEMALE			
ต่ำกว่า 1,501 บาท	42.6	16.6	0.5	15.5	-	0.1	5.4	1.5	-	Less than 1,501 Baht			
1,501 - 2,500 บาท	78.2	33.7	0.9	17.8	-	4.5	8.1	6.2	0.4	1,501 - 2,500 Baht			
2,501 - 3,500 บาท	139.5	56.0	3.4	28.8	-	7.4	10.5	11.7	0.2	2,501 - 3,500 Baht			
3,501 - 4,500 บาท	286.1	61.1	2.8	125.3	0.1	13.9	21.2	21.9	2.5	3,501 - 4,500 Baht			
4,501 - 5,500 บาท	535.6	33.3	2.9	344.2	1.1	28.9	39.4	29.5	2.3	4,501 - 5,500 Baht			
5,501 - 6,500 บาท	370.2	16.8	1.6	192.1	0.1	12.0	38.8	32.7	2.1	5,501 - 6,500 Baht			
6,501 - 7,500 บาท	182.9	5.1	-	86.6	0.6	8.0	28.0	12.2	2.9	6,501 - 7,500 Baht			
7,501 - 10,000 บาท	345.3	7.6	0.1	140.9	1.6	5.8	37.1	15.7	10.7	7,501 - 10,000 Baht			
10,001 - 15,000 บาท	209.4	2.6	-	70.4	0.3	6.3	18.6	5.5	11.7	10,001 - 15,000 Baht			
15,001 - 20,000 บาท	74.8	0.3	-	17.7	0.6	0.3	5.3	1.7	2.2	15,001 - 20,000 Baht			
20,001 - 30,000 บาท	76.4	0.5	-	8.6	1.2	0.9	5.2	-	3.8	20,001 - 30,000 Baht			
มากกว่า 30,000 บาท	65.1	-	-	9.9	2.3	-	2.1	-	9.0	More than 30,000 Baht			
ไม่ทราบ	10.4	1.0	-	4.1	-	0.2	0.5	1.2	-	Unknown			

ตารางที่ 18 จำนวนลูกจ้างแยกตามอุตสาหกรรม ระดับของรายได้ และเพศ ภาคกลาง (ต่อ)
TABLE 18 EMPLOYEE BY INDUSTRY, INCOME CLASS AND SEX, CENTRAL REGION (Contd.)

ไตรมาสที่ 2,2553 : Quarter 2/2010

หน่วยนับพัน : In Thousands

ระดับของรายได้	อุตสาหกรรม (ต่อ) Industry (Contd.)											ไม่ทราบ	INCOME CLASS
	สื่อกลางทางการเงิน Financial intermediation	อสังหาริมทรัพย์ และเช่า Real estate & Renting	บริการราชการ และป้องกันประเทศ Public adminis- tration & Defence	การศึกษา Education	ด้านสุขภาพและ สังคม Health & Social work	ชุมชน Other community	บริษัท & Social	ลูกจ้างในครัว- เรือนส่วนบุคคล Private households with employed persons	องค์กร ระหว่างประเทศ Extra-territorial organizations	Unknown	Unknown		
ชาย	40.3	90.3	190.8	88.9	31.6	57.5	7.9	3.0	MALE				
ต่ำกว่า 1,501 บาท	-	0.9	-	0.5	-	1.5	0.2	-	Less than 1,501 Baht				
1,501 - 2,500 บาท	0.6	1.0	0.4	-	0.2	2.7	0.7	-	1,501 - 2,500 Baht				
2,501 - 3,500 บาท	0.5	3.9	0.8	0.3	-	3.2	2.2	-	2,501 - 3,500 Baht				
3,501 - 4,500 บาท	0.2	3.2	8.2	2.4	0.4	7.2	0.8	-	3,501 - 4,500 Baht				
4,501 - 5,500 บาท	2.1	7.6	15.7	5.8	2.8	10.2	0.8	-	4,501 - 5,500 Baht				
5,501 - 6,500 บาท	2.3	17.0	20.6	3.7	3.9	10.1	0.9	-	5,501 - 6,500 Baht				
6,501 - 7,500 บาท	2.0	12.8	16.9	3.8	2.8	5.9	0.7	-	6,501 - 7,500 Baht				
7,501 - 10,000 บาท	5.6	23.0	35.3	16.3	6.4	8.2	1.1	-	7,501 - 10,000 Baht				
10,001 - 15,000 บาท	6.1	9.5	29.5	17.9	6.4	4.2	-	-	10,001 - 15,000 Baht				
15,001 - 20,000 บาท	6.0	2.6	25.1	6.6	3.4	2.4	-	0.6	15,001 - 20,000 Baht				
20,001 - 30,000 บาท	5.9	6.3	25.6	13.9	3.8	0.5	-	-	20,001 - 30,000 Baht				
มากกว่า 30,000 บาท	8.7	2.5	11.2	17.4	1.4	1.3	-	0.8	More than 30,000 Baht				
ไม่ทราบ	0.5	-	1.6	0.2	-	0.3	0.6	-	Unknown				
หญิง	38.7	65.4	124.7	162.4	103.4	63.5	41.4	0.3	FEMALE				
ต่ำกว่า 1,501 บาท	0.1	-	-	0.1	-	0.4	2.4	-	Less than 1,501 Baht				
1,501 - 2,500 บาท	-	0.9	0.2	0.4	0.9	2.3	2.0	-	1,501 - 2,500 Baht				
2,501 - 3,500 บาท	-	3.1	0.7	2.6	2.4	5.6	7.3	-	2,501 - 3,500 Baht				
3,501 - 4,500 บาท	0.4	6.1	4.5	5.3	1.8	8.6	10.1	0.3	3,501 - 4,500 Baht				
4,501 - 5,500 บาท	1.4	11.2	9.5	6.4	7.9	12.2	4.7	-	4,501 - 5,500 Baht				
5,501 - 6,500 บาท	0.9	13.0	11.4	10.1	16.2	13.9	7.7	-	5,501 - 6,500 Baht				
6,501 - 7,500 บาท	3.3	3.9	5.4	5.8	9.3	7.5	4.5	-	6,501 - 7,500 Baht				
7,501 - 10,000 บาท	8.2	13.5	37.7	39.0	18.1	7.3	1.5	-	7,501 - 10,000 Baht				
10,001 - 15,000 บาท	9.6	7.1	25.8	28.3	19.1	3.3	0.6	-	10,001 - 15,000 Baht				
15,001 - 20,000 บาท	5.8	3.0	11.8	10.5	13.6	1.9	-	-	15,001 - 20,000 Baht				
20,001 - 30,000 บาท	4.6	2.5	11.8	26.1	11.2	0.2	-	-	20,001 - 30,000 Baht				
มากกว่า 30,000 บาท	4.2	1.1	5.7	27.5	2.9	0.3	0.2	-	More than 30,000 Baht				
ไม่ทราบ	0.4	0.1	0.2	0.5	0.1	0.1	0.5	-	Unknown				

ภาคเหนือ
Northern Region

ตารางสถิติ ภาคเหนือ

- ตารางที่ 1 จำนวนประชากร จำแนกตามกลุ่มอายุ สถานภาพแรงงาน
- ตารางที่ 2 จำนวนประชากรอายุ 15 ปี ขึ้นไป จำแนกตามสถานภาพสมรส สถานภาพแรงงาน
- ตารางที่ 3 จำนวนประชากรอายุ 15 ปีขึ้นไป จำแนกตามระดับการศึกษาที่สำเร็จ สถานภาพแรงงาน
- ตารางที่ 4 ผู้มีงานทำ จำแนกตามระดับการศึกษาที่สำเร็จ อาชีพ
- ตารางที่ 5 ผู้มีงานทำ จำแนกตามระดับการศึกษาที่สำเร็จ อุตสาหกรรม
- ตารางที่ 6 ผู้มีงานทำ จำแนกตามสถานภาพการทำงาน อาชีพ
- ตารางที่ 7 ผู้มีงานทำ จำแนกตามสถานภาพการทำงาน อุตสาหกรรม
- ตารางที่ 8 ผู้มีงานทำ จำแนกตามอาชีพ จำนวนชั่วโมงทำงานต่อสัปดาห์ การมีเวลาเหลือพอที่จะทำงานเพิ่มขึ้น
- ตารางที่ 9 ผู้มีงานทำ จำแนกตามอุตสาหกรรม จำนวนชั่วโมงทำงานต่อสัปดาห์ การมีเวลาเหลือพอที่จะทำงานเพิ่มขึ้น
- ตารางที่ 10 ผู้มีงานทำ จำแนกตามสถานภาพการทำงาน จำนวนชั่วโมงทำงานต่อสัปดาห์ การมีเวลาเหลือพอที่จะทำงานเพิ่มขึ้น
- ตารางที่ 11 ผู้มีงานทำ จำแนกตามกลุ่มอายุ ชั่วโมงการทำงานต่อสัปดาห์ การมีเวลาเหลือพอที่จะทำงานเพิ่มขึ้น
- ตารางที่ 12 จำนวนผู้ว่างงาน ที่หางานทำ จำแนกตามระยะเวลาที่หางานทำ ระดับการศึกษาที่สำเร็จ
- ตารางที่ 13 จำนวนผู้ว่างงาน ที่เคยทำงานมาก่อน จำแนกอาชีพที่ทำครั้งสุดท้าย อุตสาหกรรมที่ทำครั้งสุดท้าย
- ตารางที่ 14 ลูกจ้าง จำแนกตามค่าจ้างเฉลี่ย ผลประโยชน์อื่นๆ ที่ได้รับ อุตสาหกรรม
- ตารางที่ 15 ลูกจ้างเอกชน จำแนกตามค่าจ้างเฉลี่ย ผลประโยชน์อื่นๆ ที่ได้รับ อุตสาหกรรม
- ตารางที่ 16 ลูกจ้างรัฐบาล จำแนกตามค่าจ้างเฉลี่ย ผลประโยชน์อื่นๆ ที่ได้รับ อุตสาหกรรม
- ตารางที่ 17 ลูกจ้าง จำแนกตาม อาชีพ ระดับของรายได้
- ตารางที่ 18 ลูกจ้าง จำแนกตาม อุตสาหกรรม ระดับของรายได้

ตารางที่ 1 จำนวนประชากรอายุ 15 ปีขึ้นไป จำแนกตามกลุ่มอายุ สถานภาพแรงงาน และเพศ ภาคเหนือ

TABLE 1 POPULATION 15 YEARS AND OVER BY AGE GROUP, LABOR FORCE STATUS AND SEX, NORTHERN REGION

ไตรมาสที่ 2/2553 : Quarter 2/2010

หน่วยเป็นพัน : In Thousands

สถานภาพแรงงาน	รวม	กลุ่มอายุ Age Group						LABOR FORCE STATUS		
		15-19	20-24	25-29	30-34	35-39	40-49		50-59	>= 60
ประชากรอายุ 15 ปีขึ้นไป	9,937.3	961.0	957.0	929.9	851.5	878.7	2,028.2	1,706.2	1,624.8	POPULATION 15 YEARS AND OVER
กำลังแรงงานรวม	7,145.8	260.6	646.0	792.6	761.6	792.1	1,845.9	1,422.5	624.5	Total Labor Force
1. กำลังแรงงานปัจจุบัน	7,080.7	257.1	638.6	787.3	759.5	787.0	1,831.6	1,402.8	616.8	1. Current labor force
1.1 ผู้มีงานทำ	7,003.6	247.3	616.4	771.7	756.2	780.8	1,818.3	1,398.4	614.4	1.1 Employed
- ทำงาน	6,854.8	246.3	608.9	758.2	743.5	765.5	1,775.3	1,356.2	600.9	- At work
- ไม่ทำงานแต่มีงานประจำ	148.8	1.0	7.5	13.5	12.7	15.4	43.0	42.2	13.6	- With job but not at work
1.2 ผู้ว่างงาน	77.1	9.7	22.2	15.6	3.3	6.2	13.3	4.5	2.3	1.2 Unemployed
- หางานทำ	14.0	1.8	5.9	3.6	0.3	0.3	1.1	1.1	-	- Looking for work
- ไม่หางานทำ/พร้อมที่จะทำงาน	63.2	7.9	16.4	12.0	3.0	5.9	12.3	3.4	2.3	- Not looking/available for work
2. กำลังแรงงานที่รอดูดกล	65.1	3.5	7.4	5.2	2.1	5.1	14.3	19.7	7.8	2. Seasonally inactive labor force
ผู้ไม่อยู่ในกำลังแรงงาน	2,791.6	700.4	311.1	137.4	89.9	86.7	182.3	283.7	1,000.3	Persons not in Labor Force
1. ทำงานบ้าน	866.5	39.4	116.4	88.7	66.7	66.3	133.0	195.5	160.6	1. Household work
2. เรียนหนังสือ	762.9	620.9	138.1	3.5	0.4	-	-	-	-	2. Studies
3. ยังเด็ก ขาด/ไม่สามารถทำงานได้	974.5	8.2	17.5	24.1	16.6	16.3	38.8	57.7	795.3	3. Too young/old/incapable of work
4. อื่น ๆ	187.6	31.9	39.1	21.0	6.1	4.0	10.4	30.5	44.5	4. Others

ตารางที่ 1 จำนวนประชากรอายุ 15 ปีขึ้นไป จำแนกตามกลุ่มอายุ สถานภาพแรงงาน และเพศ ภาคเหนือ

Table 1 POPULATION 15 YEARS AND OVER BY AGE GROUP, LABOR FORCE STATUS AND SEX, NORTHERN REGION

ไตรมาสที่ 2/2553 : Quarter 2/2010

หน่วยเป็นพัน : In Thousands

สถานภาพแรงงาน	กลุ่มอายุ Age Group								LABOR FORCE STATUS	
	รวม Total	15-19	20-24	25-29	30-34	35-39	40-49	50-59		>=60
ชาย										MALE
กำลังแรงงานรวม	4,869.4	493.8	494.8	477.8	433.6	432.0	978.3	824.9	734.1	Total Labor Force
1. กำลังแรงงานปัจจุบัน	3,906.2	168.6	384.3	449.9	415.4	413.5	943.4	760.8	370.5	1. Current labor force
1.1 ผู้มีงานทำ	3,877.1	165.9	381.0	446.8	415.2	411.6	939.1	751.4	366.1	1.1 Employed
- ทำงาน	3,838.3	160.8	370.7	437.4	413.4	408.9	933.7	748.4	365.1	- At work
- ไม่ทำงานแต่มีงานประจำ	3,753.3	160.7	367.4	428.9	407.1	401.4	914.7	718.9	354.2	- With job but not at work
1.2 ผู้ว่างงาน	85.1	0.1	3.3	8.5	6.3	7.5	19.0	29.5	11.0	1.2 Unemployed
- หางานทำ	38.8	5.1	10.3	9.5	1.8	2.8	5.4	3.0	0.9	- Looking for work
- ไม่หางานทำ/พร้อมที่จะทำงาน	7.6	0.5	2.6	3.3	-	0.1	-	1.1	-	- Not looking/available for work
2. กำลังแรงงานที่รอฤดูกาล	31.2	4.6	7.7	6.2	1.8	2.7	5.4	1.9	0.9	2. Seasonally inactive labor force
ผู้ไม่อยู่ในกำลังแรงงาน	29.1	2.7	3.3	3.1	0.2	1.8	4.2	9.4	4.4	Persons not in Labor Force
1. ทำงานบ้าน	963.2	325.2	110.5	27.9	18.3	18.5	35.0	64.1	363.7	1. Household work
2. เรียนหนังสือ	46.1	3.5	8.2	1.2	1.8	4.7	5.3	10.2	11.2	2. Studies
3. ชังเด็ก จรา/ไม่สามารถทำงานได้	379.8	302.3	74.5	2.6	0.4	-	-	-	-	3. Too young/old/incapable of work
4. อื่น ๆ	425.6	4.6	9.1	13.6	11.9	11.3	22.0	31.7	321.4	4. Others
หญิง	111.7	14.8	18.8	10.6	4.2	2.5	7.6	22.3	31.0	FEMALE
กำลังแรงงานรวม	5,068.0	467.2	462.2	452.1	417.8	446.8	1,049.9	881.3	890.7	Total Labor Force
1. กำลังแรงงานปัจจุบัน	3,239.6	92.0	261.7	342.6	346.2	378.6	902.6	661.7	254.1	1. Current labor force
1.1 ผู้มีงานทำ	3,203.6	91.2	257.6	340.5	344.3	375.4	892.5	651.5	250.7	1.1 Employed
- ทำงาน	3,165.2	86.5	245.7	334.4	342.8	372.0	884.6	650.0	249.3	- At work
- ไม่ทำงานแต่มีงานประจำ	3,101.5	85.6	241.5	329.3	336.4	364.1	860.6	637.3	246.7	- With job but not at work
1.2 ผู้ว่างงาน	63.7	0.9	4.2	5.1	6.4	7.9	24.0	12.6	2.6	1.2 Unemployed
- หางานทำ	38.3	4.7	11.9	6.1	1.5	3.4	7.9	1.5	1.4	- Looking for work
- ไม่หางานทำ/พร้อมที่จะทำงาน	6.4	1.3	3.3	0.4	0.3	0.2	1.1	-	-	- Not looking/available for work
2. กำลังแรงงานที่รอฤดูกาล	31.9	3.4	8.7	5.8	1.2	3.2	6.8	1.5	1.4	2. Seasonally inactive labor force
ผู้ไม่อยู่ในกำลังแรงงาน	36.0	0.8	4.1	2.1	1.9	3.3	10.1	10.3	3.4	Persons not in Labor Force
1. ทำงานบ้าน	1,828.4	375.2	200.5	109.5	71.6	68.1	147.3	219.5	636.6	1. Household work
2. เรียนหนังสือ	820.4	35.9	108.2	87.5	64.9	61.6	127.7	185.3	149.4	2. Studies
3. ชังเด็ก จรา/ไม่สามารถทำงานได้	383.1	318.5	63.6	1.0	-	-	-	-	-	3. Too young/old/incapable of work
4. อื่น ๆ	548.9	3.7	8.3	10.6	4.8	5.0	16.8	26.0	473.8	4. Others
	76.0	17.1	20.4	10.5	2.0	1.6	2.8	8.3	13.4	

ตารางที่ 2 จำนวนประชากรอายุ 15 ปีขึ้นไป จำแนกตามสถานภาพสมรส สถานภาพแรงงาน และเพศ ภาคเหนือ

TABLE 2 POPULATION 15 YEARS AND OVER BY MARITAL STATUS, LABOR FORCE STATUS AND SEX , NORTHERN REGION

ไตรมาสที่ 2/2553 : Quarter 2/2010

หน่วยเป็นพัน : In Thousands

สถานภาพแรงงาน	รวม					LABOR FORCE STATUS	
	โสด	สมรส	หม้าย	เคยสมรส Ever-Married	ไม่ทราบ		
Total	Single	Married	Widowed	Divorced	Separated	Unknown	
ยอดรวม	2,323.3	6,467.7	785.2	190.0	169.9	1.1	TOTAL
กำลังแรงงานรวม	1,317.0	5,254.9	273.5	154.5	145.0	0.9	Total Labor Force
1. กำลังแรงงานปัจจุบัน	1,307.9	5,204.9	268.4	153.7	144.9	0.9	1. Current labor force
1.1 ผู้มีงานทำ	1,261.9	5,179.7	267.5	151.2	142.4	0.9	1.1 Employed
- ทำงาน	1,239.6	5,068.5	260.2	146.6	139.2	0.9	- At work
- ไม่ทำงานแต่มีงานประจำ	22.4	111.3	7.3	4.6	3.3	-	- With job but not at work
1.2 ผู้ว่างงาน	46.0	25.2	1.0	2.5	2.5	-	1.2 Unemployed
- หางานทำ	11.0	1.9	-	-	1.1	-	- Looking for work
- ไม่หางานทำ/พร้อมที่จะทำงาน	35.0	23.3	1.0	2.5	1.4	-	- Not looking/available for work
2. กำลังแรงงานที่รอฤดูกาล	9.1	50.0	5.1	0.8	0.2	-	2. Seasonally inactive labor force
ผู้ไม่อยู่ในกำลังแรงงาน	1,006.3	1,212.8	511.7	35.6	24.9	0.3	Persons not in Labor Force
1. ทำงานบ้าน	58.8	687.7	87.4	19.4	12.9	0.3	1. Household work
2. เรียนหนังสือ	747.4	15.5	-	-	-	-	2. Studies
3. ชังเด็ก ขรา/ไม่สามารถทำงานได้	123.1	411.4	416.3	13.5	10.2	-	3. Too young/old/incapable of work
4. อื่น ๆ	76.9	98.2	8.0	2.7	1.8	-	4. Others

ตารางที่ 2 จำนวนประชากรอายุ 15 ปีขึ้นไป จำแนกตามสถานภาพสมรส สถานภาพแรงงาน และเพศ ภาคเหนือ

TABLE 2 POPULATION 15 YEARS AND OVER BY MARITAL STATUS, LABOR FORCE STATUS AND SEX, NORTHERN REGION

ไตรมาสที่ 2/2553 : Quarter 2/2010

หน่วยเป็นพัน : In Thousands

สถานภาพแรงงาน	รวม				เคยสมรส Ever-Marrried			แยกกันอยู่ Separated	ไม่ทราบ Unknown	LABOR FORCE STATUS
	Total	โสด Single	สมรส Married	หม้าย Widowed	หย่า Divorced	โสด Single	ไม่ทราบ Unknown			
ชาย	4,869.4	1,405.3	3,133.7	174.7	78.1	77.2	0.3		MALE	
กำลังแรงงานรวม	3,906.2	891.6	2,807.7	67.7	68.6	70.4	0.3		Total Labor Force	
1. กำลังแรงงานปัจจุบัน	3,877.1	885.4	2,787.0	65.8	68.4	70.3	0.3		1. Current labor force	
1.1 ผู้มีงานทำ	3,838.3	859.7	2,775.9	65.7	67.6	69.0	0.3		1.1 Employed	
- ทำงาน	3,753.3	846.0	2,708.7	64.2	65.9	68.2	0.3		- At work	
- ไม่ทำงานแต่มีงานประจำ	85.1	13.8	67.2	1.5	1.8	0.8	-		- With job but not at work	
1.2 ผู้ว่างงาน	38.8	25.7	11.1	0.1	0.8	1.2	-		1.2 Unemployed	
- หางานทำ	7.6	6.4	1.2	-	-	-	-		- Looking for work	
- ไม่หางานทำ/พร้อมที่จะทำงาน	31.2	19.3	9.9	0.1	0.8	1.2	-		- Not looking/available for work	
2. กำลังแรงงานที่รอฤดูกาล	29.1	6.2	20.7	1.9	0.2	0.1	-		2. Seasonally inactive labor force	
ผู้ไม่อยู่ในกำลังแรงงาน	963.2	513.7	326.0	107.1	9.5	6.9	-		Persons not in Labor Force	
1. ทำงานบ้าน	46.1	15.4	22.0	6.4	1.7	0.7	-		1. Household work	
2. เรียนหนังสือ	379.8	374.3	5.5	-	-	-	-		2. Studies	
3. ยังก่อน/ไม่สามารถทำงานได้	425.6	75.7	240.6	97.6	6.7	5.1	-		3. Too young/old/incapable of work	
4. อื่น ๆ	111.7	48.3	58.0	3.1	1.2	1.1	-		4. Others	
หญิง	5,068.0	918.0	3,334.0	610.5	111.9	92.7	0.8		FEMALE	
กำลังแรงงานรวม	3,239.6	425.4	2,447.3	205.8	85.9	74.7	0.5		Total Labor Force	
1. กำลังแรงงานปัจจุบัน	3,203.6	422.5	2,417.9	202.7	85.3	74.6	0.5		1. Current labor force	
1.1 ผู้มีงานทำ	3,165.2	402.2	2,403.8	201.8	83.6	73.4	0.5		1.1 Employed	
- ทำงาน	3,101.5	393.6	2,359.7	196.0	80.7	70.9	0.5		- At work	
- ไม่ทำงานแต่มีงานประจำ	63.7	8.6	44.1	5.8	2.9	2.5	-		- With job but not at work	
1.2 ผู้ว่างงาน	38.3	20.3	14.1	0.9	1.7	1.2	-		1.2 Unemployed	
- หางานทำ	6.4	4.6	0.7	-	-	1.1	-		- Looking for work	
- ไม่หางานทำ/พร้อมที่จะทำงาน	31.9	15.7	13.4	0.9	1.7	0.2	-		- Not looking/available for work	
2. กำลังแรงงานที่รอฤดูกาล	36.0	2.9	29.3	3.1	0.6	0.0	-		2. Seasonally inactive labor force	
ผู้ไม่อยู่ในกำลังแรงงาน	1,828.4	492.6	886.8	404.7	26.0	18.0	0.3		Persons not in Labor Force	
1. ทำงานบ้าน	820.4	43.5	665.7	81.0	17.8	12.2	0.3		1. Household work	
2. เรียนหนังสือ	383.1	373.1	10.0	-	-	-	-		2. Studies	
3. ยังก่อน/ไม่สามารถทำงานได้	548.9	47.5	170.8	318.7	6.8	5.2	-		3. Too young/old/incapable of work	
4. อื่น ๆ	76.0	28.6	40.3	4.9	1.5	0.6	-		4. Others	

ตารางที่ 3 จำนวนประชากรอายุ 15 ปีขึ้นไป จำแนกตามระดับการศึกษาที่สำเร็จ สถานภาพแรงงาน และเพศ ภาคเหนือ
 TABLE 3 POPULATION 15 YEARS AND OVER BY LEVEL OF EDUCATIONAL ATTAINMENT, LABOR FORCE STATUS AND SEX, NORTHERN REGION

ไตรมาสที่ 2/2553 : Quarter 2/2010

หน่วยเป็นพัน : In Thousands

สถานภาพแรงงาน	รวม	ไม่มีการศึกษา	ต่ำกว่าประถมศึกษา				มัธยมศึกษาตอนปลาย				อุดมศึกษา				ไม่ทราบ	อื่นๆ	LABOR FORCE STATUS	
			None	Less than	Elementary	Elementary	None	General/Academic	Vocational	Teacher Training	Academic	Higher Level		Others				Unknown
												Lower Secondary	Higher Technical Education					
ยอดรวม	9,937.3	839.0	3,376.0	1,660.5	1,704.8	976.7	293.4	8.3	523.0	371.3	161.0	21.8	1.6	TOTAL				
กำลังแรงงานรวม	7,145.8	441.9	2,426.6	1,392.2	1,037.7	741.6	188.2	4.1	467.6	296.9	132.6	15.7	0.7	Total Labor Force				
1. กำลังแรงงานปัจจุบัน	7,080.7	438.8	2,393.2	1,380.0	1,028.9	734.6	187.9	4.1	467.6	296.6	132.6	15.7	0.7	1. Current labor force				
1.1 ผู้มีงานทำ	7,003.6	436.1	2,380.2	1,371.3	1,013.3	724.1	185.3	4.1	452.4	289.5	131.0	15.7	0.7	1.1 Employed				
- ทำงาน	6,854.8	422.9	2,328.1	1,345.4	1,001.4	712.4	181.9	3.8	442.4	285.8	114.4	15.7	0.7	- At work				
- ไม่ทำงานแต่มีงานประจำ	148.8	13.1	52.0	25.9	11.9	11.7	3.4	0.3	10.0	3.7	16.7	-	-	- With job but not at work				
1.2 ผู้ว่างงาน	77.1	2.8	13.1	8.6	15.6	10.5	2.6	-	15.2	7.2	1.6	-	-	1.2 Unemployed				
- หางานทำ	14.0	0.3	1.3	0.4	1.7	1.7	1.6	-	4.4	2.3	0.4	-	-	- Looking for work				
- ไม่ทำงานทำพร้อมที่จะทำงาน	63.2	2.5	11.8	8.3	14.0	8.8	1.0	-	10.8	4.8	1.2	-	-	- Not looking/available for work				
2. กำลังแรงงานที่รอฤดูกาล	65.1	3.1	33.4	12.3	8.7	7.0	0.3	-	-	0.3	-	-	-	2. Seasonally inactive labor force				
ผู้ไม่อยู่ในกำลังแรงงาน	2,791.6	397.1	949.4	268.3	667.1	235.1	105.2	4.2	55.4	74.4	28.4	6.1	0.9	Persons not in Labor Force				
1. ทำงานบ้าน	866.5	85.9	347.5	141.1	137.8	72.9	20.6	1.1	27.7	20.3	6.0	5.5	-	1. Household work				
2. เรียนหนังสือ	762.9	-	0.1	72.5	459.6	118.7	75.5	0.1	5.4	28.7	2.3	-	-	2. Studies				
3. ยังเด็ก/ไม่สามารถทำงานได้	974.5	306.7	574.4	38.7	28.6	12.2	3.5	0.9	3.1	4.2	1.9	0.1	0.2	3. Too young/old/incapable of work				
4. อื่น ๆ	187.6	4.5	27.4	16.0	41.1	31.3	5.6	2.1	19.2	21.1	18.2	0.6	0.7	4. Others				

1/ รวมอาชีพระยะสั้น 1/ Including Short Course Vocational

ตารางที่ 3 จำนวนประชากรอายุ 15 ปีขึ้นไป จำแนกตามระดับการศึกษาที่สำเร็จ สถานภาพแรงงาน เพศ ภาคเหนือ

TABLE 3 POPULATION 15 YEARS AND OVER BY LEVEL OF EDUCATIONAL ATTAINMENT, LABOR FORCE STATUS, SEX, NORTHERN REGION

สถานภาพแรงงาน	รวม	ไม่มี การศึกษา	ต่ำกว่า ประถมศึกษา	ประถมศึกษา Less than Elementary	ประถมศึกษา Elementary	มัธยมศึกษา ตอนต้น	มัธยมศึกษาตอนปลาย				อื่นๆ Others	ไม่ทราบ Unknown	LABOR FORCE STATUS				
							Upper Secondary Level							อื่นๆ Others			
							สายสามัญ General/ Academic	สายวิชาชีพ Vocational	สายวิชา- การศึกษา Teacher Training	สายวิชา- การศึกษ Academic Education							
Total	None	Elementary	Elementary	Elementary	Secondary	Lower Secondary	General/ Academic	Vocational	Teacher Training	Academic Education	Higher Technical Education	Teacher Training	Others	Unknown	MALE	FEMALE	
ชาย	4,869.4	293.3	1,569.4	881.3	911.4	519.3	182.5	4.8	231.9	206.4	58.9	9.3	0.9	0.3	0.3	0.3	0.3
กำลังแรงงานรวม	3,906.2	190.1	1,268.5	800.9	640.7	433.5	128.8	3.0	213.8	170.4	47.0	9.3	0.3	0.3	0.3	0.3	0.3
1. กำลังแรงงานปัจจุบัน	3,877.1	189.6	1,254.7	795.0	634.9	430.9	128.4	3.0	213.8	170.2	47.0	9.3	0.3	0.3	0.3	0.3	0.3
1.1 ผู้มีงานทำ	3,838.3	189.3	1,248.3	789.0	627.1	424.8	128.0	3.0	209.1	164.1	46.1	9.3	0.3	0.3	0.3	0.3	0.3
- ทำงาน	3,753.3	183.0	1,214.7	771.0	620.9	420.4	126.7	2.6	203.2	161.7	39.6	9.3	0.3	0.3	0.3	0.3	0.3
- ไม่ทำงานแต่มีงานประจำ	85.1	6.3	33.6	18.0	6.3	4.4	1.3	0.3	5.9	2.5	6.5	-	-	-	-	-	-
1.2 ผู้ว่างงาน	38.8	0.3	6.5	6.0	7.8	6.1	0.4	-	4.6	6.1	1.0	-	-	-	-	-	-
- หางานทำ	7.6	0.3	1.3	-	1.4	0.0	0.3	-	1.9	2.3	-	-	-	-	-	-	-
- ไม่ทำงานที่พร้อมที่จะทำงาน	31.2	-	5.2	6.0	6.4	6.0	0.1	-	2.7	3.8	1.0	-	-	-	-	-	-
2. กำลังแรงงานที่รอฤดูกาล	29.1	0.5	13.8	5.8	5.8	2.6	0.3	-	-	0.2	-	-	-	-	-	-	-
ผู้ไม่อยู่ในกำลังแรงงาน	963.2	103.2	300.9	80.5	270.7	85.8	53.8	1.8	18.1	35.9	11.8	0.1	0.6	0.6	0.6	0.6	0.6
1. ทำงานบ้าน	46.1	2.7	18.9	4.5	4.9	10.3	1.1	-	1.1	2.6	0.1	-	-	-	-	-	-
2. เรียนหนังสือ	379.8	-	-	43.0	220.5	52.2	45.2	0.1	3.0	15.2	0.6	-	-	-	-	-	-
3. ยึดถือ ศาสนา/ไม่สามารถทำงานได้	425.6	98.7	262.0	25.8	21.0	8.4	3.1	0.8	0.7	4.0	1.2	-	-	-	-	-	-
4. อื่น ๆ	111.7	1.8	20.0	7.3	24.3	14.9	4.4	1.0	13.3	14.2	9.9	0.1	0.6	0.6	0.6	0.6	0.6
หญิง	5,068.0	545.8	1,806.6	779.2	793.3	457.4	110.8	3.5	291.2	164.9	102.1	12.5	0.7	0.7	0.7	0.7	0.7
กำลังแรงงานรวม	3,239.6	251.8	1,158.1	591.4	396.9	308.1	59.4	1.2	253.8	126.5	85.6	6.4	0.4	0.4	0.4	0.4	0.4
1. กำลังแรงงานปัจจุบัน	3,203.6	249.2	1,138.5	584.9	394.0	303.7	59.4	1.2	253.8	126.4	85.6	6.4	0.4	0.4	0.4	0.4	0.4
1.1 ผู้มีงานทำ	3,165.2	246.8	1,131.9	582.3	386.2	299.3	57.3	1.2	243.3	125.3	84.9	6.4	0.4	0.4	0.4	0.4	0.4
- ทำงาน	3,101.5	239.9	1,113.5	574.4	380.5	292.0	55.2	1.2	239.2	124.1	74.8	6.4	0.4	0.4	0.4	0.4	0.4
- ไม่ทำงานแต่มีงานประจำ	63.7	6.9	18.4	8.0	5.7	7.3	2.1	-	4.1	1.2	10.2	-	-	-	-	-	-
1.2 ผู้ว่างงาน	38.3	2.5	6.6	2.6	7.8	4.4	2.1	-	10.6	1.1	0.6	-	-	-	-	-	-
- หางานทำ	6.4	-	-	0.4	0.3	1.6	1.3	-	2.5	-	0.4	-	-	-	-	-	-
- ไม่ทำงานที่พร้อมที่จะทำงาน	31.9	2.5	6.6	2.2	7.5	2.8	0.9	-	8.1	1.1	0.3	-	-	-	-	-	-
2. กำลังแรงงานที่รอฤดูกาล	36.0	2.6	19.6	6.4	2.9	4.4	-	-	-	0.1	-	-	-	-	-	-	-
ผู้ไม่อยู่ในกำลังแรงงาน	1,828.4	294.0	648.5	187.8	396.4	149.3	51.4	2.3	37.3	38.4	16.6	6.1	0.3	0.3	0.3	0.3	0.3
1. ทำงานบ้าน	820.4	83.2	328.6	136.7	133.0	62.6	19.4	1.1	26.7	17.8	5.9	5.5	-	-	-	-	-
2. เรียนหนังสือ	383.1	-	0.1	29.5	239.1	66.5	30.3	-	2.4	13.5	1.7	-	-	-	-	-	-
3. ยึดถือ ศาสนา/ไม่สามารถทำงานได้	548.9	208.1	312.4	13.0	7.6	3.8	0.4	0.1	2.4	0.2	0.8	0.1	0.2	0.2	0.2	0.2	0.2
4. อื่น ๆ	76.0	2.7	7.4	8.7	16.7	16.3	1.2	1.1	5.9	7.0	8.3	0.5	0.1	0.1	0.1	0.1	0.1

U/ รวมอาชีพระยะสั้น U/ Including Short Course Vocational

ตารางที่ 4 จำนวนผู้มีงานทำ จำแนกตามระดับการศึกษาที่สำเร็จ อาชีพ และเพศ ภาคเหนือ
TABLE 4 EMPLOYED PERSONS BY LEVEL OF EDUCATIONAL ATTAINMENT, OCCUPATION AND SEX , NORTHERN REGION

อาชีพ Occupation	มัธยมศึกษาตอนปลาย Upper Secondary Level										รวม Total	อาชีพ Occupation		
	ไม่มี การศึกษา None	ต่ำกว่า ประถมศึกษา Less than Elementary	ประถมศึกษา Elementary	มัธยมศึกษา ตอนต้น Lower Secondary	สามัญ General/ Academic		สายอาชีพ Vocational		อุดมศึกษา Higher Level				อื่นๆ Others	ไม่ทราบ Unknown
					2,380.2	1,371.3	1,013.3	724.1	185.3	4.1				
ยอดรวม	436.1	2,380.2	1,371.3	1,013.3	724.1	185.3	4.1	452.4	289.5	131.0	15.7	0.7	TOTAL	
1. ผู้ปฏิบัติงานนายช่างราชการระดับอาวุโส และผู้จัดการ	3.0	35.3	19.3	19.6	34.1	4.5	0.3	43.0	7.4	4.3	0.2	-	1. Legislators, senior officials and managers	
2. ผู้ประกอบวิชาชีพด้านต่างๆ	0.1	0.5	0.9	2.2	2.3	1.2	0.4	101.2	35.6	91.0	0.2	-	2. Professionals	
3. ผู้ประกอบวิชาชีพด้านเทคนิคสาขาต่างๆ และอาชีพที่เกี่ยวข้อง	2.0	12.5	8.6	14.9	16.3	12.7	0.1	75.3	36.0	7.0	0.3	-	3. Technicians and associate professionals	
4. เสมียน	1.3	5.5	8.5	17.5	30.9	14.5	-	91.4	45.1	4.7	0.3	-	4. Clerks	
5. พนักงานบริการและพนักงานในร้านค้า และตลาด	40.0	341.6	169.3	217.0	198.8	46.8	0.7	96.1	56.6	14.1	5.2	0.2	5. Service workers and shop and market sales workers	
6. ผู้ปฏิบัติงานที่มีฝีมือ ในด้านการเกษตร และการประมง	258.7	1,225.2	628.2	355.8	196.1	35.1	2.0	18.9	34.3	7.4	1.1	0.4	6. Skilled agricultural and fishery workers	
7. ผู้ปฏิบัติงานด้านความสามารถทางฝีมือ และธุรกิจการที่เกี่ยวข้อง	52.5	326.4	221.9	181.6	94.3	40.1	0.6	18.2	45.6	1.3	4.3	0.1	7. Craft and related trades workers	
8. ผู้ปฏิบัติการโรงงานและเครื่องจักร และผู้ปฏิบัติงานด้านการประกอบ	7.2	69.9	73.7	72.8	61.9	15.9	-	5.2	19.7	0.7	1.3	-	8. Plant and machine operators and assemblers	
9. อาชีพพื้นฐานต่างๆ ในด้านการขาย และการให้บริการ	71.5	363.3	241.0	131.9	89.4	14.6	0.2	3.1	9.1	0.5	3.0	-	9. Elementary occupations	
10. คนงานซึ่งมิได้จัดเข้าในหมวดอื่น	-	-	-	-	-	-	-	-	-	-	-	-	10. Workers not classifiable by occupation	

L/ รวมอาชีพระยะสั้น L/ Including Short Course Vocational

ไตรมาสที่ 2/2553 : Quarter 2/2010

หน่วยนับพัน : In Thousands

ตารางที่ 4 จำนวนผู้มีงานทำ อัตรากำลังระดับการศึกษาที่สำเร็จ อาชีพ และเพศ ภาคเหนือ
TABLE 4 EMPLOYED PERSONS BY LEVEL OF EDUCATIONAL ATTAINMENT, OCCUPATION AND SEX, NORTHERN REGION

อาชีพ Occupation	มัธยมศึกษาตอนปลาย Upper-Secondary Level										อุดมศึกษา Higher Level			อื่น ๆ Others	ไม่ทราบ Unknown	อาชีพ OCCUPATION
	รวม Total	ไม่มี การศึกษา None	ต่ำกว่า ประถมศึกษา Less than Elementary	ประถม ศึกษา Elementary	มัธยมศึกษา ตอนต้น Lower Secondary	มัธยมศึกษาตอนปลาย Upper-Secondary Level			สายวิชา- การศึกษ Teacher Training	สายวิชา- การศึกษ Teacher Training	สายวิชา- การศึกษ Teacher Training	สายวิชา- การศึกษ Teacher Training	สายวิชา- การศึกษ Teacher Training			
						สามัญ General/ Academic	สายอาชีพ- ศึกษา Vocational	สายวิชา- การศึกษ Teacher Training								
ชาย	3,838.3	189.3	1,248.3	789.0	627.1	424.8	128.0	3.0	209.1	164.1	46.1	9.3	0.3	MALE		
1. ผู้ปฏิบัติงานแบบ ข้าราชการระดับอาวุโส และผู้จัดการ	141.1	2.0	29.6	16.7	18.6	26.8	2.3	0.3	35.8	5.5	3.6	0.2	-	1. Legislators, senior officials and managers		
2. ผู้ประกอบวิชาชีพด้านต่าง ๆ	94.3	-	0.1	0.8	0.2	0.2	0.5	-	48.7	14.4	29.3	-	-	2. Professionals		
3. ผู้ประกอบวิชาชีพด้านเทคนิคสาขาต่าง ๆ และอาชีพที่เกี่ยวข้อง	92.2	1.1	3.5	2.2	10.7	8.7	8.6	-	34.9	20.0	2.4	0.1	-	3. Technicians and associate professionals		
4. เสมียน	66.3	-	1.4	2.5	6.5	13.3	7.7	-	21.3	13.1	0.5	0.1	-	4. Clerks		
5. พนักงานบริการและพนักงานในวันค้า และตลาด	449.7	12.8	105.5	61.4	96.0	78.4	24.5	0.6	40.1	23.8	3.6	2.8	0.2	5. Service workers and shop and market sales workers		
6. ผู้ปฏิบัติงานที่มีฝีมือในด้านการเกษตร และการประมง	1,574.9	111.3	671.6	362.2	226.2	130.2	28.3	1.5	11.1	26.4	5.0	1.1	-	6. Skilled agricultural and fishery workers		
7. ผู้ปฏิบัติงานด้านความสัมพันธ์ทางสังคม และธุรกิจการค้าที่เกี่ยวข้อง	687.6	26.2	209.2	157.3	131.7	66.7	36.4	0.5	13.3	42.6	0.9	2.7	0.1	7. Craft and related trades workers		
8. ผู้ปฏิบัติการโรงงานและเครื่องจักร และผู้ปฏิบัติงานด้านการประกอบ และการให้บริการ	254.6	5.4	57.6	63.6	53.7	47.2	10.2	-	3.5	12.7	0.6	0.2	-	8. Plant and machine operators and assemblers		
9. อาชีพพื้นฐานต่าง ๆ ในด้านการขาย และการให้บริการ	477.7	30.7	169.8	122.4	83.7	53.2	9.3	0.2	0.5	5.6	0.3	2.1	-	9. Elementary occupations		
10. คนงานซึ่งมิได้จำแนกไว้ในหมวดอื่น	-	-	-	-	-	-	-	-	-	-	-	-	-	10. Workers not classifiable by occupation		
หญิง	3,165.2	246.8	1,131.9	582.3	386.2	299.3	57.3	1.2	243.3	125.3	84.9	6.4	0.4	FEMALE		
1. ผู้ปฏิบัติงานแบบ ข้าราชการระดับอาวุโส และผู้จัดการ	29.7	1.0	5.7	2.6	1.0	7.3	2.2	-	7.3	1.9	0.7	-	-	1. Legislators, senior officials and managers		
2. ผู้ประกอบวิชาชีพด้านต่าง ๆ	141.2	0.1	0.4	0.1	2.0	2.0	0.6	0.4	52.5	21.2	61.6	0.2	-	2. Professionals		
3. ผู้ประกอบวิชาชีพด้านเทคนิคสาขาต่าง ๆ และอาชีพที่เกี่ยวข้อง	93.2	0.9	9.0	6.4	4.1	7.6	4.1	0.1	40.4	16.0	4.6	0.1	-	3. Technicians and associate professionals		
4. เสมียน	153.6	1.3	4.2	6.0	11.0	17.6	6.8	-	70.1	32.1	4.3	0.3	-	4. Clerks		
5. พนักงานบริการและพนักงานในวันค้า และตลาด	736.7	27.2	236.1	107.9	121.1	120.4	22.2	0.1	56.0	32.8	10.5	2.4	-	5. Service workers and shop and market sales workers		
6. ผู้ปฏิบัติงานที่มีฝีมือในด้านการเกษตร และการประมง	1,188.3	147.4	553.6	266.0	129.7	65.9	6.8	0.6	7.7	7.9	2.4	-	0.4	6. Skilled agricultural and fishery workers		
7. ผู้ปฏิบัติงานด้านความสัมพันธ์ทางสังคม และธุรกิจการค้าที่เกี่ยวข้อง	299.2	26.3	117.3	64.6	49.9	27.6	3.7	0.1	4.9	3.0	0.4	1.6	-	7. Craft and related trades workers		
8. ผู้ปฏิบัติงานโรงงานและเครื่องจักร และผู้ปฏิบัติงานด้านการประกอบ และการให้บริการ	73.6	1.8	12.3	10.2	19.1	14.7	5.7	-	1.7	7.1	0.2	1.0	-	8. Plant and machine operators and assemblers		
9. อาชีพพื้นฐานต่าง ๆ ในด้านการขาย และการให้บริการ	449.8	40.8	193.5	118.5	48.3	36.2	5.3	-	2.6	3.4	0.3	0.8	-	9. Elementary occupations		
10. คนงานซึ่งมิได้จำแนกไว้ในหมวดอื่น	-	-	-	-	-	-	-	-	-	-	-	-	-	10. Workers not classifiable by occupation		

1/รวมอาชีพระยะสั้น 2/ Including Short Course Vocational

หน่วยเป็นพัน : In Thousands

ตารางที่ 5 จำนวนผู้จ้างงานทำ ด้านตามระดับการศึกษาที่สำเร็จ อุตสาหกรรม และเพศ ภาคเหนือ
TABLE 5 EMPLOYED PERSONS BY LEVEL OF EDUCATIONAL ATTAINMENT, INDUSTRY AND SEX, NORTHERN REGION

อุตสาหกรรม Industry	รวม Total	ไม่มี การศึกษา None	ต่ำกว่า ประถมศึกษา Less than Elementary	ประถม ศึกษา Elementary	มัธยมศึกษาตอนปลาย Upper Secondary Level				อุดมศึกษา Higher Level			อื่นๆ Others	ไม่ทราบ Unknown	INDUSTRY	
					ไม่ ศึกษา Not educated	ต่ำกว่า มัธยมศึกษา Less than Secondary	มัธยมศึกษา ตอนต้น Lower Secondary	สามัญ ศึกษา General/ Academic	สายอาชีพ ศึกษา Vocational	สายวิชา- การศึกษา Teacher Training	สายวิชา- การศึกษา Higher Technical Education				
											Academic				Teacher Training
ยอดรวม	7,003.6	436.1	2,380.2	1,371.3	1,013.3	724.1	185.3	4.1	452.4	289.5	131.0	15.7	0.7	TOTAL	
1. เกษตรกรรม การล่าสัตว์ และการป่าไม้	3,092.4	284.7	1,368.1	707.4	391.7	228.7	38.9	1.3	25.9	36.9	6.7	1.7	0.4	1. Agriculture, hunting and forestry	
2. การประมง	22.1	1.9	10.1	5.6	3.1	0.2	-	0.7	0.4	0.3	-	-	-	2. Fishing	
3. การทำเหมืองแร่ และเหมืองหิน	7.5	-	0.7	2.9	0.8	1.3	-	-	0.5	1.2	-	-	-	3. Mining and quarrying	
4. การผลิต	726.1	41.9	220.5	139.7	140.3	89.7	25.0	0.6	29.6	32.8	3.1	2.9	-	4. Manufacturing	
5. การไฟฟ้า ก๊าซ และการประปา	19.0	-	1.1	1.2	3.9	3.9	1.2	-	1.8	5.9	-	-	-	5. Electricity, gas and water supply	
5. การก่อสร้าง	641.9	34.4	224.0	178.7	102.5	45.2	18.7	-	14.5	20.2	0.7	3.1	-	6. Construction	
7. การขายส่ง การขายปลีก การซ่อมแซมยานยนต์ รถจักรยานยนต์ ของใช้ส่วนบุคคล และของใช้ ในครัวเรือน	1,070.7	37.7	284.5	178.5	194.4	169.0	45.8	0.5	94.8	56.5	6.0	2.7	0.3	7. Wholesale and retail trade, repair of motor vehicles motorcycles and personal and household goods	
8. โรงแรม และภัตตาคาร	424.5	20.4	133.2	69.6	77.8	59.8	14.5	0.4	22.9	18.8	4.8	2.4	-	8. Hotel and restaurants	
9. การขนส่ง สถานีเก็บสินค้า และการคมนาคม	102.4	0.8	28.9	12.3	17.8	13.5	5.1	-	13.2	10.0	0.8	0.1	-	9. Transport, storage and communication	
10. การเงิน สื่อกกลางทางการเงิน	52.0	-	1.4	3.2	2.6	2.0	2.6	-	30.4	7.4	2.4	-	-	10. Financial intermediation	
11. กิจกรรมด้านอสังหาริมทรัพย์ การให้เช่า และกิจกรรมทางธุรกิจ	61.4	0.6	10.4	7.4	8.0	8.4	4.7	-	13.5	6.6	1.9	-	-	11. Real estate, renting and business activities	
12. การบริหารราชการ และการป้องกันประเทศ รวมทั้งการประกันสังคมภาคบังคับ	258.5	0.8	13.1	9.2	29.5	37.0	19.6	0.3	105.5	36.8	6.8	-	-	12. Public administration and defence, compulsory social security	
13. การศึกษา	219.6	0.2	14.3	8.8	9.4	12.9	2.4	0.4	70.2	11.1	89.7	0.3	-	13. Education	
14. งานด้านสุขภาพ และงานสังคมสงเคราะห์	134.7	2.5	12.9	11.6	6.2	29.9	2.4	-	23.7	36.4	7.3	1.9	-	14. Health and social work	
15. กิจกรรมด้านบริการชุมชน สังคม และการบริการ ส่วนบุคคลอื่นๆ	122.1	2.7	37.4	25.5	22.1	16.8	3.6	-	5.1	7.5	0.9	0.5	-	15. Other community, social and personal service activity	
16. ลูกจ้างในครัวเรือนส่วนบุคคล	48.2	7.7	19.6	9.8	3.4	5.9	0.8	-	0.0	1.0	-	0.1	-	16. Private households with employed persons	
17. องค์การระหว่างประเทศและองค์กรต่างประเทศ อื่นๆ และสมาชิก	0.4	-	-	-	-	-	-	-	0.4	-	-	-	-	17. Extra-territorial organizations and bodies อื่นๆ และสมาชิก	
18. ไม่ทราบ	0.0	-	-	-	-	-	-	-	0.0	-	-	-	-	18. Unknown	

U/ รวมอาชีพระยะสั้น U/ Including Short Course Vocational

ตารางที่ 5 จำนวนผู้จ้างทำ งานตามระดับการศึกษาที่เสร็จ จุดขาดการ และเพศ ภาคเหนือ
TABLE 5 EMPLOYED PERSONS BY LEVEL OF EDUCATIONAL ATTAINMENT, INDUSTRY AND SEX, NORTHERN REGION

อุตสาหกรรม Industry	รวม Total	ไม่มี การศึกษา None Elementary	ต่ำกว่า ระดับ ศึกษา Less than Elementary	ประถม ศึกษา Elementary	มัธยมศึกษา ตอนต้น Secondary	มัธยมศึกษาตอนปลาย Upper Secondary Level				อุดมศึกษา Higher Level			17/ อื่นๆ Others	ไม่ทราบ Unknown	INDUSTRY
						General/ Academic	Vocational	Teacher Training	Academic	Higher Technical Education	Teacher Training				
												สายอาชีพ ศึกษา Vocational			
ชาย	3,838.3	189.3	1,248.3	789.0	627.1	424.8	128.0	3.0	209.1	164.1	46.1	9.3	0.3	MALE	
1. เกษตรกรรม การค้าสัตว์ และกบป่าไม้	1,771.9	123.7	752.8	414.8	251.1	149.1	30.4	0.8	15.7	26.9	5.0	1.7	-	1. Agriculture, hunting and forestry	
2. การประมง	16.3	1.4	6.3	4.7	2.6	0.2	-	0.7	0.2	0.3	-	-	-	2. Fishing	
3. การทำเหมืองแร่ และเหมืองหิน	5.9	-	0.7	2.4	0.8	1.3	-	-	0.1	0.5	-	-	-	3. Mining and quarrying	
4. การผลิต	336.4	14.6	94.3	61.7	70.8	45.5	14.5	0.5	11.9	20.8	1.5	0.4	-	4. Manufacturing	
5. ก่อสร้าง ก๊าซ และการประปา	16.2	-	1.1	1.1	1.2	2.5	3.7	-	1.4	5.2	-	-	-	5. Electricity, gas and water supply	
6. การก่อสร้าง	509.0	23.8	175.5	140.4	86.8	36.3	17.8	-	8.7	16.4	0.6	2.8	-	6. Construction	
7. การขนส่ง การขายปลีก การซ่อมแซมยานยนต์ รถจักรยานยนต์ของใช้ส่วนบุคคล และของใช้ในชีวิตประจำวัน	530.1	16.5	115.8	95.5	106.6	92.4	28.0	0.5	41.4	29.2	2.4	1.7	0.3	7. Wholesale and retail trade, repair of motor vehicles motorcycles and personal and household goods	
8. โรงแรม และภัตตาคาร	151.8	5.1	33.5	22.8	36.4	23.6	6.9	0.3	10.2	9.0	2.3	1.7	-	8. Hotel and restaurants	
9. การขนส่ง สถานีเก็บสินค้า และการคมนาคม	88.6	0.7	26.4	11.2	17.0	11.5	5.0	-	7.3	8.8	0.7	0.1	-	9. Transport, storage and communication	
10. การเงิน อสังหาริมทรัพย์ และการประกันภัย	21.7	-	0.2	1.4	2.3	0.7	2.2	-	11.6	2.8	0.5	-	-	10. Financial intermediation	
11. กิจกรรมด้านสังคม วัฒนธรรม กีฬา และนันทนาการ และกิจกรรมทางธุรกิจ	32.6	0.5	3.8	2.6	6.7	5.8	2.1	-	7.4	3.4	0.5	-	-	11. Real estate, renting and business activities	
12. การบริหารราชการ และการถือสิทธิ์ประเทศ รวมทั้งการประกันสังคมบางส่วน	176.0	0.8	12.0	8.1	26.8	30.5	15.8	0.3	53.3	25.3	3.1	-	-	12. Public administration and defence, compulsory social security	
13. การศึกษา	88.2	0.2	7.0	5.2	5.0	5.1	1.0	-	31.0	5.0	28.9	-	-	13. Education	
14. งานด้านสุขภาพและงานสังคมสงเคราะห์	33.6	0.8	1.6	3.5	3.3	9.4	0.7	-	6.6	6.5	0.4	0.8	-	14. Health and social work	
15. กิจกรรมด้านบริการชุมชน สังคม และการบริการส่วนบุคคลอื่นๆ	55.3	1.3	15.6	13.7	8.5	7.6	2.6	-	2.3	3.6	0.2	0.1	-	15. Other community, social and personal service activity	
16. ธุรกิจไม่รวมส่วนบุคคล	4.9	0.1	1.7	0.1	0.1	2.1	-	-	-	0.8	-	-	-	16. Private households with employed persons	
17. องค์การระหว่างประเทศและองค์การต่างประเทศอื่นๆ และสมาชิก	-	-	-	-	-	-	-	-	-	-	-	-	-	17. Extra-territorial organizations and bodies	
18. ไม่ทราบ	0.0	-	-	-	-	-	-	-	0.0	-	-	-	-	18. Unknown	
หญิง	3,165.2	246.8	1,131.9	582.3	386.2	299.3	57.3	1.2	243.3	125.3	84.9	6.4	0.4	FEMALE	
1. เกษตรกรรม การค้าสัตว์ และกบป่าไม้	1,320.5	161.0	615.3	292.6	140.6	79.6	8.5	0.6	10.1	10.1	1.7	-	0.4	1. Agriculture, hunting and forestry	
2. การประมง	5.8	0.5	3.9	0.9	0.4	-	-	-	0.1	-	-	-	-	2. Fishing	
3. การทำเหมืองแร่ และเหมืองหิน	1.6	-	-	0.5	-	-	-	-	0.4	0.7	-	-	-	3. Mining and quarrying	
4. การผลิต	389.7	27.3	126.2	78.1	69.5	44.3	10.6	0.1	17.7	12.1	1.5	2.5	-	4. Manufacturing	
5. ก่อสร้าง ก๊าซ และการประปา	2.8	-	-	0.1	1.4	0.2	-	-	0.4	0.7	-	-	-	5. Electricity, gas and water supply	
6. การก่อสร้าง	132.9	10.6	48.5	38.4	15.7	8.9	0.9	-	5.8	3.8	0.1	0.3	-	6. Construction	
7. การขนส่ง การขายปลีก การซ่อมแซมยานยนต์ รถจักรยานยนต์ของใช้ส่วนบุคคล และของใช้ในชีวิตประจำวัน	540.6	21.2	168.7	83.1	87.8	76.6	17.8	0.1	53.4	27.4	3.6	1.1	-	7. Wholesale and retail trade, repair of motor vehicles motorcycles and personal and household goods	
8. โรงแรม และภัตตาคาร	272.8	15.3	99.7	46.8	41.3	36.1	7.6	0.1	12.8	9.9	2.5	0.7	-	8. Hotel and restaurants	
9. การขนส่ง สถานีเก็บสินค้า และการคมนาคม	13.8	0.1	2.5	1.1	0.9	2.0	0.1	-	5.9	1.3	0.1	-	-	9. Transport, storage and communication	
10. การเงิน อสังหาริมทรัพย์ และการประกันภัย	30.3	-	1.2	1.7	0.3	1.3	0.5	-	18.8	4.5	1.9	-	-	10. Financial intermediation	
11. กิจกรรมด้านสังคม วัฒนธรรม กีฬา และนันทนาการ และกิจกรรมทางธุรกิจ	28.8	0.1	6.5	4.8	1.4	2.6	2.6	-	6.1	3.3	1.5	-	-	11. Real estate, renting and business activities	
12. การบริหารราชการ และการถือสิทธิ์ประเทศ รวมทั้งการประกันสังคมบางส่วน	82.6	-	1.1	1.1	2.7	6.5	3.8	0.1	52.2	11.5	3.6	-	-	12. Public administration and defence, compulsory social security	
13. การศึกษา	131.4	-	7.4	3.6	4.5	7.8	1.4	0.4	39.2	6.1	60.8	0.3	-	13. Education	
14. งานด้านสุขภาพและงานสังคมสงเคราะห์	101.1	1.7	11.3	8.1	2.9	20.5	1.7	-	17.1	29.9	6.9	1.1	-	14. Health and social work	
15. กิจกรรมด้านบริการชุมชน สังคม และการบริการส่วนบุคคลอื่นๆ	66.8	1.4	21.8	11.9	13.6	9.2	1.1	-	2.8	4.0	0.6	0.4	-	15. Other community, social and personal service activity	
16. ธุรกิจไม่รวมส่วนบุคคล	43.3	7.7	17.8	9.7	3.3	3.8	0.8	-	0.0	0.2	-	0.1	-	16. Private households with employed persons	
17. องค์การระหว่างประเทศและองค์การต่างประเทศอื่นๆ และสมาชิก	0.4	-	-	-	-	-	-	-	0.4	-	-	-	-	17. Extra-territorial organizations and bodies	
18. ไม่ทราบ	-	-	-	-	-	-	-	-	-	-	-	-	-	18. Unknown	

1/ รวมอาชีพระยะสั้น 1/ Including Short Course Vocational

ตารางที่ 6 จำนวนผู้มีงานทำ จำแนกตามสถานภาพทำงาน อาชีพ และเพศ ภาคเหนือ

TABLE 6 EMPLOYED PERSONS BY WORK STATUS, OCCUPATION AND SEX , NORTHERN REGION

ไตรมาสที่ 2/2553 : Quarter 2/2010

หน่วยเป็นพัน : In Thousands

อาชีพ	สถานภาพการทำงาน Work Status							OCCUPATION
	รวม	นายจ้าง	ลูกจ้างรัฐบาล	ลูกจ้างเอกชน	ทำงานส่วนตัว	ช่วยธุรกิจครอบครัว	การรวมกลุ่ม	
	Total	Employer	Government Employee	Private Employee	Own Account Worker	Unpaid Family Worker	Producers' Cooperatives	
ยอดรวม	7,003.6	174.4	673.8	2,103.7	2,356.2	1,691.0	4.4	TOTAL
1. ผู้บัญญัติกฎหมาย ข้าราชการระดับอาวุโส และผู้จัดการ	170.9	90.0	56.0	13.3	10.6	-	0.9	1. Legislators, senior officials and managers
2. ผู้ประกอบวิชาชีพด้านต่างๆ	235.5	0.2	195.9	32.0	6.4	1.0	-	2. Professionals
3. ผู้ประกอบวิชาชีพด้านเทคนิคสาขาต่างๆ และอาชีพที่เกี่ยวข้อง	185.4	3.2	77.9	80.0	21.5	2.8	-	3. Technicians and associate professionals
4. เสมียน	219.9	0.2	112.8	94.2	3.0	9.6	-	4. Clerks
5. พนักงานบริการและพนักงานในร้านค้า และตลาด	1,186.4	23.4	76.3	191.0	557.6	337.0	1.0	5. Service workers and shop and market sales workers
6. ผู้ปฏิบัติงานที่มีฝีมือ ในด้านการเกษตร และการประมง	2,763.1	17.1	23.0	140.2	1,372.3	1,210.6	-	6. Skilled agricultural and fishery workers
7. ผู้ปฏิบัติงานด้านความสามารถทางฝีมือ และธุรกิจการค้าที่เกี่ยวข้อง	986.8	32.5	21.5	621.7	230.4	78.7	2.0	7. Craft and related trades workers
8. ผู้ปฏิบัติการโรงงานและเครื่องจักร และผู้ปฏิบัติงานด้านการประกอบ	328.2	6.2	27.6	210.9	69.9	13.3	0.4	8. Plant and machine operators and assemblers
9. อาชีพพื้นฐานต่างๆ ในด้านการขาย และการให้บริการ	927.4	1.6	82.8	720.5	84.5	38.1	-	9. Elementary occupations
10. คนงานซึ่งมิได้แนบไว้ในหมวดอื่น	-	-	-	-	-	-	-	10. Workers not classifiable by occupation

ตารางที่ 6 จำนวนผู้จ้างทำ งานตามสถานภาพทำงาน อาชีพ และเพศ ภาคเหนือ
TABLE 6 EMPLOYED PERSONS BY WORK STATUS, OCCUPATION AND SEX, NORTHERN REGION

หน่วยเป็นพัน : In Thousands

ไตรมาสที่ 2/2553 - Quarter 2/2010

อาชีพ	สถานภาพการทำงาน Work Status										การรวมกลุ่ม Members of Producers' Cooperatives	อาชีพ OCCUPATION
	รวม	นายจ้าง	ผู้จ้างรัฐบาล	ผู้จ้างเอกชน	ทำงานส่วนตัว	ครอบครัว Unpaid Family	Worker	Own Account	Worker	Members of Producers' Cooperatives		
	Total	Employer	Government Employee	Private Employee	Own Account Worker	Unpaid Family Worker	Own Account Worker	Government Employee	Private Employee	Members of Producers' Cooperatives		
ชาย	3,838.3	140.6	370.7	1,209.6	1,532.8	583.3	1.3	0.9	1.3	MALE		
1. ผู้ปฏิบัติงานนายจ้างราชการระดับอาวุโสและผู้จัดการ	141.1	76.6	48.8	9.4	5.4	-	-	-	0.9	1. Legislators, senior officials and managers		
2. ผู้ประกอบวิชาชีพด้านต่าง ๆ	94.3	0.2	73.5	14.8	5.4	0.5	-	-	-	2. Professionals		
3. ผู้ประกอบวิชาชีพด้านเทคนิคสาขาต่าง ๆ และอาชีพที่เกี่ยวข้อง	92.2	2.9	48.9	34.1	5.9	0.4	-	-	-	3. Technicians and associate professionals		
4. เสมียน	66.3	0.2	36.3	26.8	2.2	0.8	-	-	-	4. Clerks		
5. พนักงานบริการและพนักงานในร้านค้าและตลาด	449.7	13.9	36.5	70.0	195.3	133.8	0.1	-	-	5. Service workers and shop and market sales workers		
6. ผู้ปฏิบัติงานที่มีชื่อในด้านเกษตรกรรมและการประมง	1,574.9	11.3	16.0	75.9	1,067.3	404.4	-	-	-	6. Skilled agricultural and fishery workers		
7. ผู้ปฏิบัติงานด้านความสามารถทางฝีมือและธุรกิจการที่เกี่ยวข้อง	687.6	30.8	19.9	468.7	138.9	29.2	0.1	-	-	7. Craft and related trades workers		
8. ผู้ปฏิบัติการโรงงานและเครื่องจักรและผู้ปฏิบัติงานด้านการประกอบ	254.6	4.1	27.4	151.8	66.7	4.4	0.2	-	-	8. Plant and machine operators and assemblers		
9. อาชีพขั้นพื้นฐานต่าง ๆ ในด้านการขายและการให้บริการ	477.7	0.6	63.4	358.2	45.7	9.8	-	-	-	9. Elementary occupations		
10. คนงานซึ่งมิได้จำแนกไว้ในหมวดอื่น	-	-	-	-	-	-	-	-	-	10. Workers not classifiable by occupation		
หญิง	3,165.2	33.7	303.1	894.2	823.4	1,107.7	3.1	-	3.1	TOTAL		
1. ผู้ปฏิบัติงานนายจ้างราชการระดับอาวุโสและผู้จัดการ	29.7	13.4	7.2	3.9	5.3	-	-	-	-	1. Legislators, senior officials and managers		
2. ผู้ประกอบวิชาชีพด้านต่าง ๆ	141.2	0.1	122.4	17.2	1.0	0.5	-	-	-	2. Professionals		
3. ผู้ประกอบวิชาชีพด้านเทคนิคสาขาต่าง ๆ และอาชีพที่เกี่ยวข้อง	93.2	0.3	29.0	45.9	15.6	2.4	-	-	-	3. Technicians and associate professionals		
4. เสมียน	153.6	-	76.4	67.5	0.8	8.8	-	-	-	4. Clerks		
5. พนักงานบริการและพนักงานในร้านค้าและตลาด	736.7	9.5	39.8	121.0	362.3	203.2	0.9	-	-	5. Service workers and shop and market sales workers		
6. ผู้ปฏิบัติงานที่มีชื่อในด้านเกษตรกรรมและการประมง	1,188.3	5.8	7.0	64.4	304.9	806.2	-	-	-	6. Skilled agricultural and fishery workers		
7. ผู้ปฏิบัติงานด้านความสามารถทางฝีมือและธุรกิจการค้าที่เกี่ยวข้อง	299.2	1.6	1.7	153.1	91.4	49.5	1.9	-	-	7. Craft and related trades workers		
8. ผู้ปฏิบัติการโรงงานและเครื่องจักรและผู้ปฏิบัติงานด้านการประกอบ	73.6	2.1	0.2	59.1	3.2	8.9	0.2	-	-	8. Plant and machine operators and assemblers		
9. อาชีพขั้นพื้นฐานต่าง ๆ ในด้านการขายและการให้บริการ	449.8	1.0	19.4	362.2	38.9	28.3	-	-	-	9. Elementary occupations		
10. คนงานซึ่งมิได้จำแนกไว้ในหมวดอื่น	-	-	-	-	-	-	-	-	-	10. Workers not classifiable by occupation		

ตารางที่ 7 จำนวนผู้มีงานทำ จำแนกตามสถานภาพทำงาน อุตสาหกรรม และเพศ ภาคเหนือ

TABLE 7 EMPLOYED PERSONS BY WORK STATUS, INDUSTRY AND SEX , NORTHERN REGION

ไตรมาสที่ 2/2553 : Quarter 2/2010

หน่วยเป็นพัน : In Thousands

อุตสาหกรรม	สถานภาพการทำงาน Work Status							รวม	INDUSTRY
	นายจ้าง Employer	ลูกจ้างรัฐบาล Government Employee	ลูกจ้างเอกชน Private Employee	ทำงานส่วนตัว Own Account Worker	ช่วยธุรกิจ ครอบครัว Unpaid Family Worker	การรวมกลุ่ม Members of Producers' Cooperatives	TOTAL		
ยอดรวม	7,003.6	673.8	2,103.7	2,356.2	1,691.0	4.4	7,003.6	TOTAL	
1. เกษตรกรรม การค้าสัตว์ และการป่าไม้	3,092.4	33.3	448.7	1,362.6	1,204.8	-	3,092.4	1. Agriculture, hunting and forestry	
2. การประมง	22.1	-	0.7	16.6	4.8	-	22.1	2. Fishing	
3. การทำเหมืองแร่ และเหมืองหิน	7.5	-	7.5	-	-	-	7.5	3. Mining and quarrying	
4. การผลิต	726.1	1.0	447.9	170.1	77.8	3.4	726.1	4. Manufacturing	
5. การไฟฟ้า ก๊าซ และการประปา	19.0	18.8	0.2	-	-	-	19.0	5. Electricity, gas and water supply	
5. การก่อสร้าง	641.9	20.5	525.4	21.2	23.1	-	641.9	6. Construction	
7. การขายส่ง การขายปลีก การซ่อมแซมยานยนต์ รถจักรยานยนต์ ของใช้ส่วนบุคคล และของใช้ในครัวเรือน	1,070.7	0.6	322.7	450.0	262.8	0.7	1,070.7	7. Wholesale and retail trade, repair of motor vehicles motorcycles and personal and household goods	
8. โรงแรม และภัตตาคาร	424.5	0.4	109.6	198.7	104.6	-	424.5	8. Hotel and restaurants	
9. การขนส่ง สถานที่เก็บสินค้า และการคมนาคม	102.4	13.8	34.4	48.6	2.0	0.3	102.4	9. Transport, storage and communication	
10. การเป็นสื่อกลางทางการเงิน	52.0	16.2	32.5	2.9	0.3	-	52.0	10. Financial intermediation	
11. กิจการด้านอสังหาริมทรัพย์ การให้เช่า และกิจการรวมทางธุรกิจ	61.4	8.3	31.5	17.1	3.5	-	61.4	11. Real estate, renting and business activities	
12. การบริหารราชการ และการป้องกันประเทศ รวมทั้งการประกันสังคมภาคบังคับ	258.5	258.5	-	-	-	-	258.5	12. Public administration and defence, compulsory social security	
13. การศึกษา	219.6	187.7	29.6	1.2	0.3	-	219.6	13. Education	
14. งานด้านสุขภาพ และงานสังคมสงเคราะห์	134.7	100.3	23.4	9.7	1.0	-	134.7	14. Health and social work	
15. กิจกรรมด้านบริการชุมชน สังคม และการบริการ ส่วนบุคคลอื่นๆ	122.1	14.5	41.2	57.6	6.0	-	122.1	15. Other community, social and personal service activity	
16. ลูกจ้างในครัวเรือนส่วนบุคคล	48.2	-	48.2	-	-	-	48.2	16. Private households with employed persons	
17. องค์การระหว่างประเทศและองค์กรต่างประเทศ อื่นๆ และสมาชิก	0.4	-	0.4	-	-	-	0.4	17. Extra-territorial organizations and bodies	
18. ไม่ทราบ	0.0	-	0.0	-	-	-	0.0	18. Unknown	

ตารางที่ 7 จำนวนผู้จ้างทำ งานอุตสาหกรรม และเขต ภาคเหนือ
TABLE 7 EMPLOYED PERSONS BY WORK STATUS, INDUSTRY AND SEX, NORTHERN REGION

หน่วยนับ : In Thousands

อุตสาหกรรม	สถานภาพการทำงาน Work Status						INDUSTRY
	นายจ้าง Employer	ผู้จ้างรัฐบาล Government Employee	ผู้จ้างเอกชน Private Employee	ทำงานส่วนตัว Own Account Worker	จ้างสมาชิกครอบครัว Unpaid Family Worker	กรรมกรกลุ่ม Members of Producers' Cooperatives	
ชาย	3,838.3	370.7	1,209.6	1,532.8	583.3	1.3	MALE
1. เกษตรกรรม การล่าสัตว์ และการป่าไม้	1,771.9	25.1	248.7	1,060.3	402.7	-	1. Agriculture, hunting and forestry
2. การประมง	16.3	-	0.7	14.9	0.7	-	2. Fishing
3. การทำเหมืองแร่ และหินอ่อน	5.9	-	5.9	-	-	-	3. Mining and quarrying
4. การผลิต	336.4	0.7	206.9	84.7	23.2	1.2	4. Manufacturing
5. การไฟฟ้า ก๊าซ และการประปา	16.2	16.0	0.2	-	-	-	5. Electricity, gas and water supply
6. การก่อสร้าง	509.0	16.8	413.8	21.2	7.2	-	6. Construction
7. การขนส่ง การขายปลีก การซ่อมแซมยานยนต์ รถจักรยานยนต์ ของใช้ส่วนบุคคล และของใช้ในครัวเรือน	530.1	0.6	186.1	215.8	100.8	0.1	7. Wholesale and retail trade, repair of motor vehicles motorcycles and personal and household goods
8. โรงแรม และภัตตาคาร	151.8	-	46.8	54.2	45.1	-	8. Hotel and restaurants
9. การขนส่ง สถานีที่เก็บสินค้า และการคมนาคม	88.6	10.9	28.8	46.8	0.6	-	9. Transport, storage and communication
10. การเป็นสื่อกลางทางการเงิน	21.7	6.9	14.1	0.6	-	-	10. Financial intermediation
11. กิจกรรมด้านอสังหาริมทรัพย์ การให้เช่า และกิจกรรมทางธุรกิจ	32.6	2.9	15.7	12.3	1.0	-	11. Real estate, renting and business activities
12. การบริหารราชการ และการป้องกันประเทศ	176.0	176.0	-	-	-	-	12. Public administration and defence, compulsory social security
13. การศึกษา	88.2	77.7	9.6	0.6	0.2	-	13. Education
14. งานด้านสุขภาพ และงานสังคมสงเคราะห์	33.6	26.5	6.1	0.7	0.2	-	14. Health and social work
15. กิจกรรมด้านบริการชุมชน สังคม และการบริการส่วนบุคคลอื่นๆ	55.3	10.7	21.6	20.6	1.7	-	15. Other community, social and personal service activity
16. ผู้จ้างในครัวเรือนส่วนบุคคล	4.9	-	4.9	-	-	-	16. Private households with employed persons
17. องค์การระหว่างประเทศและองค์การต่างประเทศอื่นๆ และสมาชิก	-	-	-	-	-	-	17. Extra-territorial organizations and bodies
18. ไม่ทราบ	0.0	-	0.0	-	-	-	18. Unknown
หญิง	3,165.2	303.1	894.2	823.4	1,107.7	3.1	FEMALE
1. เกษตรกรรม การล่าสัตว์ และการป่าไม้	1,320.5	8.1	200.1	302.3	802.1	-	1. Agriculture, hunting and forestry
2. การประมง	5.8	-	-	1.7	4.1	-	2. Fishing
3. การทำเหมืองแร่ และหินอ่อน	1.6	-	1.6	-	-	-	3. Mining and quarrying
4. การผลิต	389.7	0.3	241.0	85.4	54.7	2.2	4. Manufacturing
5. การไฟฟ้า ก๊าซ และการประปา	2.8	2.8	-	-	-	-	5. Electricity, gas and water supply
6. การก่อสร้าง	132.9	3.7	111.7	-	15.9	-	6. Construction
7. การขนส่ง การขายปลีก การซ่อมแซมยานยนต์ รถจักรยานยนต์ ของใช้ส่วนบุคคล และของใช้ในครัวเรือน	540.6	-	136.6	234.2	161.9	0.6	7. Wholesale and retail trade, repair of motor vehicles motorcycles and personal and household goods
8. โรงแรม และภัตตาคาร	272.8	0.4	62.9	144.4	59.5	-	8. Hotel and restaurants
9. การขนส่ง สถานีที่เก็บสินค้า และการคมนาคม	13.8	3.0	5.6	1.8	1.5	0.3	9. Transport, storage and communication
10. การเป็นสื่อกลางทางการเงิน	30.3	9.3	18.4	2.3	0.3	-	10. Financial intermediation
11. กิจกรรมด้านอสังหาริมทรัพย์ การให้เช่า และกิจกรรมทางธุรกิจ	28.8	5.4	15.8	4.8	2.5	-	11. Real estate, renting and business activities
12. การบริหารราชการ และการป้องกันประเทศ	82.6	82.6	-	-	-	-	12. Public administration and defence, compulsory social security
13. การศึกษา	131.4	110.0	19.9	0.6	0.1	-	13. Education
14. งานด้านสุขภาพ และงานสังคมสงเคราะห์	101.1	73.8	17.3	8.9	0.8	-	14. Health and social work
15. กิจกรรมด้านบริการชุมชน สังคม และการบริการส่วนบุคคลอื่นๆ	66.8	3.8	19.6	37.1	4.3	-	15. Other community, social and personal service activity
16. ผู้จ้างในครัวเรือนส่วนบุคคล	43.3	-	43.3	-	-	-	16. Private households with employed persons
17. องค์การระหว่างประเทศและองค์การต่างประเทศอื่นๆ และสมาชิก	0.4	-	0.4	-	-	-	17. Extra-territorial organizations and bodies
18. ไม่ทราบ	-	-	-	-	-	-	18. Unknown

ตารางที่ 8 จำนวนผู้ปฏิบัติงาน จำนวนชั่วโมงทำงานต่อสัปดาห์ การมีเวลาเพื่อพักผ่อนและต้องมีการทำงานเพิ่มขึ้น และเพศ ภาคเหนือ

TABLE 8 EMPLOYED PERSONS BY OCCUPATION, HOURS WORKED PER WEEK, AVAILABILITY FOR ADDITIONAL WORK AND SEX, NORTHERN REGION

ไตรมาสที่ 2/2553 : Quarter 2/2010

หน่วยเป็นพัน : In Thousands

จำนวนชั่วโมงทำงาน เพศ และ การมีเวลาเพื่อ และต้องการทำงานเพิ่มขึ้น	รวม ผู้บัญญัติกฎหมาย และผู้จัดการ Legislators & Managers	วิชาชีพ ด้านต่างๆ Professional	วิชาชีพ ด้านเทคนิค Technicians	เสมียน Clerks	พนักงาน บริการ Service Workers	อาชีพ Occupation		ผู้ปฏิบัติงาน โรงงานเครื่องจักร Plant & Machine operators	อาชีพอื่น ต่างๆ Elementary occupations	คนงานซึ่งมี ได้แก่ ในหมวดอื่น Not classifiable	HOURS WORKED, SEX AND AVAILABILITY FOR ADDITIONAL WORK	
						ด้านการเกษตร และประมง Agricultural & Fishery	ด้านความ สามารถทางฝีมือ & related trades					
ยอดรวม	7,003.6	170.9	235.5	185.4	219.9	1,186.4	2,763.1	986.8	328.2	927.4	-	TOTAL
มี	144.7	2.0	1.0	2.7	0.3	12.6	61.2	19.7	7.1	38.2	-	Available
ไม่มี	6,858.9	168.9	234.5	182.7	219.6	1,173.8	2,702.0	967.1	321.2	889.3	-	Not available
มีงานประจำแต่ไม่ได้ทำงาน	148.8	9.5	24.6	0.8	1.3	12.9	68.2	16.1	6.9	8.6	-	With job not work
มี	21.6	0.9	-	0.7	-	1.5	14.6	1.2	1.5	1.2	-	Available
ไม่มี	127.2	8.6	24.6	0.1	1.3	11.4	53.6	14.9	5.3	7.4	-	Not available
1-9 ชั่วโมง	51.9	1.2	1.6	1.3	0.4	2.9	34.6	4.2	1.8	3.9	-	1-9 hours
มี	5.6	0.3	-	-	-	0.2	3.5	0.8	0.2	0.6	-	Available
ไม่มี	46.3	0.9	1.6	1.3	0.4	2.7	31.1	3.4	1.5	3.4	-	Not available
10-19 ชั่วโมง	182.4	1.9	10.6	2.5	0.5	17.7	96.8	17.0	3.9	31.5	-	10-19 hours
มี	31.0	0.0	0.4	0.2	-	2.7	14.2	3.5	1.5	8.4	-	Available
ไม่มี	151.4	1.8	10.2	2.3	0.5	15.0	82.7	13.4	2.4	23.1	-	Not available
20-29 ชั่วโมง	565.7	13.1	28.0	9.6	10.9	48.8	314.9	41.3	15.1	84.0	-	20-29 hours
มี	43.1	0.0	0.4	0.9	-	3.3	15.9	5.7	2.6	14.3	-	Available
ไม่มี	522.6	13.1	27.6	8.6	10.9	45.6	299.0	35.6	12.5	69.7	-	Not available
30-34 ชั่วโมง	360.3	6.7	7.9	6.9	3.0	33.1	192.5	43.1	8.2	58.9	-	30-34 hours
มี	21.2	-	-	-	-	0.9	4.5	6.1	0.6	9.2	-	Available
ไม่มี	339.1	6.7	7.9	6.9	3.0	32.3	188.0	36.9	7.7	49.8	-	Not available
35-39 ชั่วโมง	645.4	19.4	71.4	44.8	59.1	68.3	248.1	55.7	25.8	52.9	-	35-39 hours
มี	6.6	0.0	-	0.8	0.1	1.2	2.9	0.3	0.5	0.7	-	Available
ไม่มี	638.8	19.3	71.4	44.0	59.1	67.1	245.2	55.4	25.2	52.2	-	Not available
40-49 ชั่วโมง	2,513.9	48.3	70.0	76.8	107.8	352.1	974.1	395.8	119.6	369.5	-	40-49 hours
มี	12.0	-	0.2	-	0.3	2.9	4.2	0.8	0.2	3.5	-	Available
ไม่มี	2,502.0	48.3	69.8	76.8	107.5	349.2	969.9	395.0	119.4	366.1	-	Not available
50 ชั่วโมงขึ้นไป	2,535.3	70.8	21.4	42.7	36.9	650.6	833.9	413.7	147.0	318.2	-	50 hours and over
มี	3.8	0.7	-	-	-	0.0	1.4	1.3	-	0.4	-	Available
ไม่มี	2,531.5	70.1	21.4	42.7	36.9	650.5	832.5	412.5	147.0	317.8	-	Not available

ตารางที่ 8 จำนวนผู้มีงานทำ จําแนกตามอาชีพ จำนวนชั่วโมงทำงานต่อสัปดาห์ การมีเวลาเหลือพอและต้องการงานเพิ่มขึ้น และเพศ ภาคเหนือ
TABLE 8 EMPLOYED PERSONS BY OCCUPATION, HOURS WORKED PER WEEK, AVAILABILITY FOR ADDITIONAL WORK AND SEX, NORTHERN REGION

จำนวนชั่วโมงทำงาน เพศ และ การมีเวลาเหลือพอ และต้องการทำงานเพิ่มขึ้น	อาชีพ Occupation											HOURS WORKED, SEX AND AVAILABILITY FOR ADDITIONAL WORK
	รวม Total	ผู้มีอยู่ถูกกฎหมาย และผู้จัดการ Legislators & Managers	วิชาชีพ ด้านต่างๆ Profes- sional	วิชาชีพ ด้านเทคนิค Technicians	เสมียน Clerks	พนักงาน บริการ Workers	ด้านการเกษตร และประมง Agricultural & Fishery	ด้านงานช่าง และงานที่เกี่ยวข้อง Craft & related trades	ผู้ปฏิบัติงาน โรงงานเครื่องจักร Plant & Machine operators	อาชีพพื้น ฐานต่างๆ Elementary occupations	คนงานซึ่งมี ไม่ได้จำแนกไว้ ในหมวดอื่น Not classifiable	
ชาย	3,338.3	141.1	94.3	92.2	66.3	449.7	1,574.9	687.6	254.6	477.7	-	
มี	86.6	2.0	0.6	1.2	0.1	3.9	38.5	13.7	7.1	19.7	-	Available
ไม่มี	3,751.8	139.2	93.7	90.9	66.3	445.8	1,536.4	673.9	247.6	458.0	-	Not available
มีงานประจำแต่ไม่ได้ทำงาน	85.1	7.8	11.3	0.1	0.5	0.7	47.7	9.4	4.4	3.2	-	With job not work
มี	15.6	0.9	-	-	-	-	12.0	-	1.5	1.2	-	Available
ไม่มี	69.5	6.9	11.3	0.1	0.5	0.7	35.7	9.4	2.8	2.0	-	Not available
1-9 ชั่วโมง	25.8	1.0	0.5	0.1	-	0.4	17.0	3.8	1.8	1.3	-	1-9 hours
มี	3.1	0.3	-	-	-	0.2	1.5	0.8	0.2	0.2	-	Available
ไม่มี	22.7	0.7	0.5	0.1	-	0.3	15.5	3.0	1.5	1.1	-	Not available
10-19 ชั่วโมง	86.2	1.5	4.2	0.6	0.3	4.4	45.2	11.0	3.8	15.2	-	10-19 hours
มี	14.4	0.0	0.4	0.2	-	0.8	6.7	2.9	1.5	1.8	-	Available
ไม่มี	71.8	1.5	3.8	0.4	0.3	3.6	38.4	8.1	2.3	13.4	-	Not available
20-29 ชั่วโมง	289.5	10.3	9.8	5.4	2.1	14.6	161.0	28.2	14.4	43.7	-	20-29 hours
มี	23.5	0.0	0.0	0.4	-	0.2	9.5	3.0	2.6	7.9	-	Available
ไม่มี	266.0	10.2	9.7	5.0	2.1	14.4	151.5	25.3	11.8	35.9	-	Not available
30-34 ชั่วโมง	190.1	4.7	2.2	4.1	1.8	10.7	96.9	27.6	6.8	35.4	-	30-34 hours
มี	14.4	-	-	-	-	-	3.6	5.0	0.6	5.3	-	Available
ไม่มี	175.7	4.7	2.2	4.1	1.8	10.7	93.3	22.6	6.2	30.1	-	Not available
35-39 ชั่วโมง	326.5	16.2	27.2	25.2	15.8	27.9	130.5	30.3	22.3	31.0	-	35-39 hours
มี	4.3	0.0	0.6	0.6	-	0.5	2.2	0.1	0.5	0.3	-	Available
ไม่มี	322.1	16.2	27.2	24.6	15.8	27.4	128.3	30.2	21.8	30.7	-	Not available
40-49 ชั่วโมง	1,376.8	39.8	28.3	33.4	34.9	151.1	547.6	274.1	87.5	180.2	-	40-49 hours
มี	8.3	-	0.1	2.2	0.1	2.2	2.5	0.7	0.2	2.7	-	Available
ไม่มี	1,368.5	39.8	28.2	33.4	34.9	148.9	545.1	273.4	87.4	177.5	-	Not available
50 ชั่วโมงขึ้นไป	1,458.6	59.9	10.8	23.4	11.0	239.8	529.1	303.3	113.7	167.6	-	50 hours and over
มี	2.9	0.7	-	-	-	0.0	0.5	1.3	-	0.4	-	Available
ไม่มี	1,455.6	59.2	10.8	23.4	11.0	239.8	528.6	302.1	113.7	167.2	-	Not available
หญิง	3,165.2	29.7	141.2	93.2	153.6	756.7	1,188.3	299.2	73.6	449.8	-	TOTAL(FEMALE)
มี	58.1	-	0.4	1.5	0.3	8.7	22.7	6.0	-	18.5	-	Available
ไม่มี	3,107.1	29.7	140.7	91.8	153.3	728.0	1,165.5	293.2	73.6	431.2	-	Not available
มีงานประจำแต่ไม่ได้ทำงาน	63.7	1.7	13.3	0.7	0.8	12.2	20.5	6.7	2.5	5.4	-	With job not work
มี	6.0	-	-	0.7	-	1.5	2.6	1.2	-	-	-	Available
ไม่มี	57.7	1.7	13.3	-	0.8	10.6	17.9	5.5	2.5	5.4	-	Not available
1-9 ชั่วโมง	26.1	0.2	1.2	1.3	0.4	2.5	17.6	0.4	-	2.7	-	1-9 hours
มี	2.5	-	-	-	-	-	2.1	-	-	0.4	-	Available
ไม่มี	23.7	0.2	1.2	1.3	0.4	2.5	15.5	0.4	-	2.3	-	Not available
10-19 ชั่วโมง	96.2	0.3	6.4	1.9	0.2	13.3	51.7	6.0	0.1	16.3	-	10-19 hours
มี	16.5	-	-	-	-	1.9	7.4	0.6	-	6.6	-	Available
ไม่มี	79.6	0.3	6.4	1.9	0.2	11.4	44.3	5.4	0.1	9.7	-	Not available
20-29 ชั่วโมง	276.2	2.9	18.2	4.2	8.8	34.2	153.9	13.1	0.8	40.2	-	20-29 hours
มี	19.6	-	0.4	0.5	-	3.1	6.4	2.8	-	6.4	-	Available
ไม่มี	256.6	2.9	17.9	3.6	8.8	31.1	147.4	10.3	0.8	33.8	-	Not available
30-34 ชั่วโมง	170.2	2.0	5.7	2.8	1.2	22.4	95.6	15.5	1.4	23.5	-	30-34 hours
มี	6.8	-	-	-	-	0.9	0.9	1.1	-	3.9	-	Available
ไม่มี	163.4	2.0	5.7	2.8	1.2	21.6	94.7	14.4	1.4	19.6	-	Not available
35-39 ชั่วโมง	318.9	3.2	44.2	19.6	43.3	40.4	117.6	25.4	3.4	21.8	-	35-39 hours
มี	2.2	-	-	0.3	0.1	0.7	0.7	0.2	-	0.4	-	Available
ไม่มี	316.7	3.2	44.2	19.4	43.2	39.7	116.9	25.2	3.4	21.5	-	Not available
40-49 ชั่วโมง	1,137.1	8.5	41.7	43.4	72.9	201.0	426.6	121.8	32.0	189.3	-	40-49 hours
มี	3.6	-	0.1	-	0.2	0.7	1.7	0.1	-	0.8	-	Available
ไม่มี	1,133.5	8.5	41.6	43.4	72.7	200.3	424.9	121.6	32.0	188.5	-	Not available
50 ชั่วโมงขึ้นไป	1,076.7	10.9	10.6	19.3	26.0	410.8	304.8	110.4	33.4	150.6	-	50 hours and over
มี	0.9	-	-	-	-	-	0.9	-	-	-	-	Available
ไม่มี	1,075.9	10.9	10.6	19.3	26.0	410.8	303.9	110.4	33.4	150.6	-	Not available

ไตรมาสที่ 2/253 - Quarter 2/2010

หน่วยเป็นพัน : In Thousands

ตารางที่ 9 จำนวนผู้มีงานทำ จำนวนคนอุตสาหกรรม จำนวนชั่วโมงทำงานต่อสัปดาห์ การมีเวลาเหลือพอและต้องการทำงานเพิ่มขึ้น และ เพศ ภาคเหนือ
 TABLE 9 EMPLOYED PERSONS BY INDUSTRY, HOURS WORKED PER WEEK, AVAILABILITY FOR ADDITIONAL WORK AND SEX, NORTHERN REGION

ไตรมาสที่ 2/2553 : Quarter 2/2010 หน่วยเป็นพัน : in Thousands

จำนวนชั่วโมงทำงาน เพศ และ การมีเวลาเหลือพอ และต้องการทำงานเพิ่มขึ้น	อุตสาหกรรม Industry											รวม	HOURS WORKED, SEX AND AVAILABILITY FOR ADDITIONAL WORK		
	เกษตรกรรม Agriculture	การประมง Fishing	เหมืองแร่ เหมืองหิน Mining & Quarrying	การผลิต Manufacturing	ไฟฟ้า ก๊าซ และประปา Electricity, Gas & Water supply	อุตสาหกรรม Construction	การขายส่ง การขายปลีก Wholesale & Retail trade	โรงแรม และภัตตาคาร Hotels & Restaurants	การขนส่ง Transport	การขนส่ง & Communi- cation	TOTAL				
ยอดรวม	7,003.6	3,092.4	22.1	7.5	726.1	19.0	641.9	1,070.7	424.5	102.4	102.4	424.5	102.4	102.4	Available
มี	144.7	86.0	0.1	-	12.7	-	13.7	9.6	6.0	2.2	2.2	6.0	2.2	2.2	Available
ไม่มี	6,858.9	3,006.4	22.1	7.5	713.5	19.0	628.1	1,061.1	418.5	100.2	100.2	418.5	100.2	100.2	Not available
มีงานประจำแต่ไม่ได้ทำงาน	148.8	78.1	-	-	11.6	-	11.7	5.2	8.1	2.5	2.5	8.1	2.5	2.5	With job not work
มี	21.6	16.3	-	-	2.0	-	0.4	0.3	0.8	0.1	0.1	0.8	0.1	0.1	Available
ไม่มี	127.2	61.8	-	-	9.6	-	11.3	4.9	7.3	2.4	2.4	7.3	2.4	2.4	Not available
1-9 ชั่วโมง	51.9	35.7	-	-	3.2	-	1.6	4.2	1.2	0.9	0.9	1.2	0.9	0.9	1-9 hours
มี	5.6	4.1	-	-	0.2	-	0.6	0.2	-	-	-	-	-	-	Available
ไม่มี	46.3	31.6	-	-	3.0	-	0.9	4.0	1.2	0.9	0.9	1.2	0.9	0.9	Not available
10-19 ชั่วโมง	182.4	119.8	-	-	11.4	0.4	8.6	15.8	7.6	0.7	0.7	7.6	0.7	0.7	10-19 hours
มี	31.0	21.4	-	-	1.6	-	2.2	1.4	2.2	-	-	2.2	-	-	Available
ไม่มี	151.4	98.4	-	-	9.8	0.4	6.4	14.4	5.4	0.7	0.7	5.4	0.7	0.7	Not available
20-29 ชั่วโมง	565.7	353.6	0.9	0.1	34.5	1.1	24.5	41.1	20.1	8.3	8.3	20.1	8.3	8.3	20-29 hours
มี	43.1	22.8	-	-	3.2	-	5.6	3.2	1.4	1.0	1.0	1.4	1.0	1.0	Available
ไม่มี	522.6	330.8	0.9	0.1	31.3	1.1	18.9	37.9	18.7	7.3	7.3	18.7	7.3	7.3	Not available
30-34 ชั่วโมง	360.3	220.4	3.0	-	28.0	0.3	32.7	25.8	16.8	3.8	3.8	16.8	3.8	3.8	30-34 hours
มี	21.2	9.7	-	-	4.5	-	4.0	0.1	1.3	0.4	0.4	1.3	0.4	0.4	Available
ไม่มี	339.1	210.8	3.0	-	23.5	0.3	28.7	25.8	15.5	3.5	3.5	15.5	3.5	3.5	Not available
35-39 ชั่วโมง	645.4	261.6	3.5	-	41.9	6.2	22.5	41.9	19.9	11.4	11.4	19.9	11.4	11.4	35-39 hours
มี	6.6	2.9	-	-	0.3	-	-	1.2	-	0.7	0.7	-	-	-	Available
ไม่มี	638.8	258.7	3.5	-	41.6	6.2	22.5	40.8	19.9	10.7	10.7	19.9	10.7	10.7	Not available
40-49 ชั่วโมง	2,513.9	1,090.1	10.5	3.8	305.6	7.6	254.2	363.1	136.6	33.2	33.2	136.6	33.2	33.2	40-49 hours
มี	12.0	6.6	0.1	-	0.1	-	0.4	3.0	0.4	-	-	0.4	-	-	Available
ไม่มี	2,502.0	1,083.5	10.5	3.8	305.5	7.6	253.8	360.1	136.3	33.2	33.2	136.3	33.2	33.2	Not available
50 ชั่วโมงขึ้นไป	2,535.3	933.0	4.1	3.7	290.0	3.4	286.1	573.5	214.3	41.6	41.6	214.3	41.6	41.6	50 hours and over
มี	3.8	2.1	-	-	0.8	-	0.4	0.4	-	-	-	-	-	-	Available
ไม่มี	2,531.5	930.9	4.1	3.7	289.1	3.4	285.7	573.1	214.3	41.6	41.6	214.3	41.6	41.6	Not available

ตารางที่ 9 จำนวนผู้มีงานทำ จำนวนผู้มีงานทำต่อสัปดาห์ การมีเวลาเหลือพอต่อสัปดาห์ และเพศ ภาคเหนือ (ต่อ)

TABLE 9 EMPLOYED PERSONS BY INDUSTRY, HOURS WORKED PER WEEK, AVAILABILITY FOR ADDITIONAL WORK AND SEX , NORTHERN REGION (Contd)

ไตรมาสที่ 2/2553 : Quarter 2/2010

หน่วยเป็นพัน : In Thousands

จำนวนชั่วโมงทำงาน เพศ และ การมีเวลาเหลือพอ และต้องการทำงานเพิ่มขึ้น	อุตสาหกรรม (ต่อ) Industry (Contd.)										HOURS WORKED, SEX AND AVAILABILITY FOR ADDITIONAL WORK				
	สื่อกลาง ทางการเงิน Financial intermediation	อสังหาริมทรัพย์ และการให้เช่า Real estate & Renting	บริหารราชการ และป้องกันประเทศ Public adminis- tration & Defence	การศึกษา Education	ด้านสุขภาพและ สังคมสงเคราะห์ Health & Social work	บริการ ชุมชน สังคม & Social with community	ลูกจ้างในครัว- เรือนส่วนบุคคล Private households with employed persons	องค์กร ระหว่างประเทศ Extra-territorial organizations	ไม่ทราบ Unknown	TOTAL					
ยอดรวม	52.0	61.4	258.5	219.6	134.7	122.1	48.2	0.4	0.0	0.0	482	0.4	0.0	482	0.4
มี	-	1.4	1.4	3.3	0.4	6.0	1.9	-	-	-	1.9	-	-	1.9	-
ไม่มี	52.0	60.0	257.2	216.4	134.2	116.1	46.3	0.4	0.0	0.0	46.3	0.4	0.0	46.3	0.4
มีงานประจำแต่ไม่ได้ทำงาน	0.4	1.2	1.0	28.3	0.5	0.2	0.1	-	-	-	0.1	-	-	0.1	-
มี	-	0.6	-	1.2	-	-	-	-	-	-	-	-	-	-	-
ไม่มี	0.4	0.6	1.0	27.2	0.5	0.2	0.1	-	-	-	0.1	-	-	0.1	-
1-9 ชั่วโมง	0.3	0.1	1.0	1.7	1.3	0.5	0.4	-	-	-	0.4	-	-	0.4	-
มี	-	-	0.3	-	-	0.2	0.0	-	-	-	0.0	-	-	0.0	-
ไม่มี	0.3	0.1	0.7	1.7	1.3	0.3	0.3	-	-	-	0.3	-	-	0.3	-
10-19 ชั่วโมง	0.2	0.3	0.7	12.2	1.4	1.9	1.5	-	-	-	1.5	-	-	1.5	-
มี	-	-	0.5	0.4	-	0.7	0.6	-	-	-	0.6	-	-	0.6	-
ไม่มี	0.2	0.3	0.2	11.8	1.4	1.2	0.9	-	-	-	0.9	-	-	0.9	-
20-29 ชั่วโมง	3.8	2.6	19.1	32.8	5.2	13.9	4.1	-	-	-	4.1	-	-	4.1	-
มี	-	0.2	-	1.2	0.3	3.2	1.0	-	-	-	1.0	-	-	1.0	-
ไม่มี	3.8	2.5	19.1	31.6	4.9	10.6	3.1	-	-	-	3.1	-	-	3.1	-
30-34 ชั่วโมง	2.4	3.8	6.6	7.7	2.8	3.5	2.5	-	-	-	2.5	-	-	2.5	-
มี	-	-	-	0.4	0.1	0.4	0.2	-	-	-	0.2	-	-	0.2	-
ไม่มี	2.4	3.8	6.6	7.3	2.7	3.0	2.3	-	-	-	2.3	-	-	2.3	-
35-39 ชั่วโมง	10.0	7.2	110.6	62.8	34.1	10.3	1.3	-	-	-	1.3	-	-	1.3	-
มี	-	0.6	0.3	0.1	-	0.5	0.0	-	-	-	0.0	-	-	0.0	-
ไม่มี	10.0	6.6	110.4	62.7	34.1	9.9	1.3	-	-	-	1.3	-	-	1.3	-
40-49 ชั่วโมง	28.5	21.9	88.8	61.1	55.5	34.8	18.1	0.4	-	-	18.1	0.4	-	18.1	0.4
มี	-	-	0.4	-	-	1.1	-	-	-	-	-	-	-	-	-
ไม่มี	28.5	21.9	88.4	61.1	55.5	33.8	18.1	0.4	-	-	18.1	0.4	-	18.1	0.4
50 ชั่วโมงขึ้นไป	6.4	24.3	30.8	13.1	33.9	57.0	20.3	-	-	-	20.3	-	-	20.3	-
มี	-	0.0	-	-	-	-	-	-	-	-	-	-	-	-	-
ไม่มี	6.4	24.3	30.8	13.1	33.9	57.0	20.3	-	-	-	20.3	-	-	20.3	-

ตารางที่ 9 จำนวนผู้จ้างทำ อื่นนอกอุตสาหกรรม จำนวนชั่วโมงทำงานต่อสัปดาห์ การมีเวลาเหลือและต้องทำงานเพิ่มขึ้น และเพศ ภาคเหนือ
 TABLE 9 EMPLOYED PERSONS BY INDUSTRY, HOURS WORKED PER WEEK, AVAILABILITY FOR ADDITIONAL WORK AND SEX, NORTHERN REGION

จำนวนชั่วโมงทำงาน เพศ และ การมีเวลาเหลือ และต้องทำงานเพิ่มขึ้น	อุตสาหกรรม Industry											การขนส่ง Transport & Communi- cation	HOURS WORKED, SEX AND AVAILABILITY FOR ADDITIONAL WORK
	รวม Total	เกษตรกรรม Agriculture	การประมง Fishing	เหมืองแร่ เหมืองหิน Mining & Quarrying	การผลิต Manufacturing	ไฟฟ้า, ก๊าซ และไอน้ำ Electricity, Gas & Water supply	การก่อสร้าง Construction	การขายปลีก Wholesale & Retail trade	โรงแรม และภัตตาคาร Hotels & Restaurants	การขนส่ง	การขนส่ง Transport & Communi- cation		
ชาย	3,838.3	1,771.9	16.3	5.9	336.4	16.2	509.0	530.1	151.8	88.6	88.6	TOTAL (MALE)	Available
มี	86.6	53.4	0.1	-	7.2	-	11.0	5.3	0.7	2.2	2.2	Available	Available
ไม่มี	3,751.8	1,718.6	16.2	5.9	329.2	16.2	498.0	524.7	151.1	86.4	86.4	Not available	Not available
มีงานประจำแต่ไม่ได้ทำงาน	85.1	55.8	-	-	4.2	-	6.9	0.5	0.7	2.5	2.5	With job not work	With job not work
มี	15.6	13.7	-	-	0.8	-	0.4	-	-	0.1	0.1	Available	Available
ไม่มี	69.5	42.1	-	-	3.4	-	6.5	0.5	0.7	2.4	2.4	Not available	Not available
1-9 ชั่วโมง	25.8	17.3	-	-	2.8	-	1.6	1.4	0.2	0.9	0.9	1-9 hours	1-9 hours
มี	3.1	1.7	-	-	0.2	-	0.6	0.2	0.2	-	-	Available	Available
ไม่มี	22.7	15.6	-	-	2.6	-	0.9	1.2	0.2	0.9	0.9	Not available	Not available
10-19 ชั่วโมง	86.2	58.2	-	-	5.7	0.4	7.3	5.6	1.4	0.7	0.7	10-19 hours	10-19 hours
มี	14.4	9.2	-	-	1.1	-	1.5	1.0	0.1	-	-	Available	Available
ไม่มี	71.8	49.0	-	-	4.6	0.4	5.8	4.5	1.4	0.7	0.7	Not available	Not available
20-29 ชั่วโมง	289.5	182.1	0.8	0.1	19.0	0.8	18.1	20.0	7.4	7.6	7.6	20-29 hours	20-29 hours
มี	23.5	14.4	-	-	0.7	-	4.2	1.1	0.2	1.0	1.0	Available	Available
ไม่มี	266.0	167.7	0.8	0.1	18.3	0.8	13.9	18.9	7.2	6.6	6.6	Not available	Not available
30-34 ชั่วโมง	190.1	115.5	1.7	-	12.0	0.1	26.1	12.6	3.5	3.2	3.2	30-34 hours	30-34 hours
มี	14.4	6.9	-	-	3.4	-	3.5	-	-	0.4	0.4	Available	Available
ไม่มี	175.7	108.6	1.7	-	8.6	0.1	22.6	12.6	3.5	2.8	2.8	Not available	Not available
35-39 ชั่วโมง	326.5	140.4	3.3	-	14.4	5.9	17.0	18.2	4.3	9.6	9.6	35-39 hours	35-39 hours
มี	4.3	2.2	-	-	0.1	-	-	0.5	-	0.7	0.7	Available	Available
ไม่มี	322.1	138.2	3.3	-	14.3	5.9	17.0	17.7	4.3	8.9	8.9	Not available	Not available
40-49 ชั่วโมง	1,376.8	604.7	7.3	2.2	132.1	5.7	200.6	197.8	61.1	27.7	27.7	40-49 hours	40-49 hours
มี	8.3	4.1	-	-	0.1	-	0.4	2.1	0.4	-	-	Available	Available
ไม่มี	1,368.5	600.6	7.2	2.2	132.0	5.7	200.2	195.7	60.8	27.7	27.7	Not available	Not available
50 ชั่วโมงขึ้นไป	1,458.6	597.9	3.2	3.6	146.2	3.3	231.4	274.1	73.2	36.4	36.4	50 hours and over	50 hours and over
มี	2.9	1.2	-	-	0.8	-	0.4	0.4	-	-	-	Available	Available
ไม่มี	1,455.6	596.7	3.2	3.6	145.4	3.3	231.0	273.7	73.2	36.4	36.4	Not available	Not available
หญิง	3,165.2	1,320.5	5.8	1.6	389.7	2.8	132.9	540.6	272.8	13.8	13.8	TOTAL (FEMALE)	Available
มี	58.1	32.7	-	-	4.2	-	2.7	5.4	5.4	-	-	Available	Available
ไม่มี	3,107.1	1,287.8	5.8	1.6	384.3	2.8	130.2	536.4	267.4	13.8	13.8	Not available	Not available
มีงานประจำแต่ไม่ได้ทำงาน	63.7	22.3	-	-	7.4	-	4.8	4.7	7.4	-	-	With job not work	With job not work
มี	6.0	2.6	-	-	1.2	-	0.3	0.8	0.8	-	-	Available	Available
ไม่มี	57.7	19.7	-	-	6.2	-	4.8	4.4	6.6	-	-	Not available	Not available
1-9 ชั่วโมง	26.1	18.5	-	-	0.4	-	-	2.8	1.0	-	-	1-9 hours	1-9 hours
มี	2.5	2.5	-	-	-	-	-	-	-	-	-	Available	Available
ไม่มี	23.7	16.0	-	-	0.4	-	-	2.8	1.0	-	-	Not available	Not available
10-19 ชั่วโมง	96.2	61.6	-	-	5.7	-	1.3	10.2	6.1	-	-	10-19 hours	10-19 hours
มี	16.5	12.3	-	-	0.5	-	0.7	0.3	2.1	-	-	Available	Available
ไม่มี	79.6	49.3	-	-	5.2	-	0.6	9.9	4.0	-	-	Not available	Not available
20-29 ชั่วโมง	276.2	171.5	0.2	-	15.5	0.2	6.4	21.1	12.7	0.7	0.7	20-29 hours	20-29 hours
มี	19.6	8.4	-	-	2.5	-	1.5	2.1	1.1	-	-	Available	Available
ไม่มี	256.6	163.1	0.2	-	13.1	0.2	5.0	19.0	11.5	0.7	0.7	Not available	Not available
30-34 ชั่วโมง	170.2	104.9	1.3	-	16.1	0.2	6.6	13.3	13.3	0.6	0.6	30-34 hours	30-34 hours
มี	6.8	2.8	-	-	1.1	-	0.5	0.1	1.3	-	-	Available	Available
ไม่มี	163.4	102.1	1.3	-	14.9	0.2	6.0	13.2	12.0	0.6	0.6	Not available	Not available
35-39 ชั่วโมง	318.9	121.2	0.3	-	27.5	0.3	5.5	23.8	15.7	1.8	1.8	35-39 hours	35-39 hours
มี	2.2	0.7	-	-	0.2	-	-	0.7	-	-	-	Available	Available
ไม่มี	316.7	120.4	0.3	-	27.3	0.3	5.5	23.1	15.7	1.8	1.8	Not available	Not available
40-49 ชั่วโมง	1,137.1	485.4	3.2	1.5	173.5	2.0	53.6	165.3	75.5	5.5	5.5	40-49 hours	40-49 hours
มี	3.6	2.5	-	-	-	-	-	0.8	-	-	-	Available	Available
ไม่มี	1,133.5	482.9	3.2	1.5	173.5	2.0	53.6	164.5	75.5	5.5	5.5	Not available	Not available
50 ชั่วโมงขึ้นไป	1,076.7	335.1	0.9	0.1	143.7	0.1	54.6	299.4	141.2	5.2	5.2	50 hours and over	50 hours and over
มี	0.9	0.9	-	-	-	-	-	-	-	-	-	Available	Available
ไม่มี	1,075.9	334.2	0.9	0.1	143.7	0.1	54.6	299.4	141.2	5.2	5.2	Not available	Not available

ไตรมาสที่ 2/2553 : Quarter 2/2010

หน่วยเป็นพัน : in Thousands

ตารางที่ 9 จำนวนผู้มีงานทำ อุตสาหกรรม จำนวนชั่วโมงทำงานต่อสัปดาห์ การมีเวลาถือพยานและต้องการทำงานเพิ่มเติมและเพศ ภาคเหนือ (ต่อ)
 TABLE 9 EMPLOYED PERSONS BY INDUSTRY, HOURS WORKED PER WEEK, AVAILABILITY FOR ADDITIONAL WORK AND SEX, NORTHERN REGION (Contd.)

ไตรมาสที่ 2/2553 : Quarter 2/2010

หน่วยนับพัน : In Thousands

จำนวนชั่วโมงทำงาน และ การมีเวลาถือพยานและต้องการทำงานเพิ่มเติม	สื่อกลางทางการเงิน Intermediation	อสังหาริมทรัพย์ และเช่า Real estate & Renting	บริการสาธารณะ และท้องถิ่น Public adminis-tation & Defence	อุตสาหกรรม (ต่อ) Industry (Contd.)				บริการชุมชน Other community & Social with employed persons	ครัวเรือนส่วนตัว Private households	องค์กรระหว่างประเทศ Extra-territorial organizations	ไม่ทราบ Unknown	HOURS WORKED, SEX AND AVAILABILITY FOR ADDITIONAL WORK
				การศึกษา Education	ด้านสุขภาพและสังคม Health & Social work	บริการชุมชน Other community & Social with employed persons	ครัวเรือนส่วนตัว Private households					
ชาย	21.7	32.6	176.0	88.2	33.6	55.3	4.9	0.0	0.0	0.0	TOTAL (MALE)	
มี	-	1.4	0.8	0.4	-	3.9	0.1	-	-	-	Available	
ไม่มี	21.7	31.2	175.2	87.8	33.6	51.4	4.8	0.0	-	0.0	Not available	
มีงานประจำแต่ไม่ได้ทำงาน	0.4	0.6	0.5	0.5	-	0.2	-	-	-	-	With job not work	
มี	-	0.6	-	-	-	-	-	-	-	-	Available	
ไม่มี	0.4	-	0.5	12.8	-	0.2	-	-	-	-	Not available	
1-9 ชั่วโมง	-	0.1	0.9	0.5	-	0.2	-	-	-	-	1-9 hours	
มี	-	-	0.3	-	-	0.2	-	-	-	-	Available	
ไม่มี	-	0.1	0.7	0.5	-	0.0	-	-	-	-	Not available	
10-19 ชั่วโมง	-	0.2	0.7	5.0	-	1.1	-	-	-	-	10-19 hours	
มี	-	-	0.5	0.4	-	0.4	-	-	-	-	Available	
ไม่มี	-	0.2	0.2	4.6	-	0.7	-	-	-	-	Not available	
20-29 ชั่วโมง	0.8	2.3	10.6	13.6	0.5	5.8	0.0	-	-	-	20-29 hours	
มี	-	0.2	-	-	-	1.7	-	-	-	-	Available	
ไม่มี	0.8	2.1	10.6	13.6	0.5	4.2	0.0	-	-	-	Not available	
30-34 ชั่วโมง	1.9	3.7	4.7	1.5	1.1	2.4	0.1	-	-	-	30-34 hours	
มี	-	-	-	-	-	0.2	-	-	-	-	Available	
ไม่มี	1.9	3.7	4.7	1.5	1.1	2.2	0.1	-	-	-	Not available	
35-39 ชั่วโมง	6.4	3.2	68.1	22.7	7.8	5.3	0.0	-	-	0.0	35-39 hours	
มี	-	0.6	-	0.0	-	0.1	-	-	-	-	Available	
ไม่มี	6.4	2.6	68.1	22.6	7.8	5.2	0.0	-	-	0.0	Not available	
40-49 ชั่วโมง	10.1	7.6	61.9	27.0	12.3	17.3	1.3	-	-	-	40-49 hours	
มี	-	-	0.1	-	-	1.1	-	-	-	-	Available	
ไม่มี	10.1	7.6	61.8	27.0	12.3	16.2	1.3	-	-	-	Not available	
50 ชั่วโมงขึ้นไป	2.1	15.0	28.5	5.2	11.9	23.1	3.4	-	-	-	50 hours and over	
มี	-	0.0	-	-	-	-	-	-	-	-	Available	
ไม่มี	2.1	15.0	28.5	5.2	11.9	23.1	3.4	-	-	-	Not available	
หญิง	30.3	28.8	82.6	131.4	101.1	66.8	43.3	0.4	0.4	0.4	TOTAL (FEMALE)	
มี	-	-	0.6	2.8	0.4	2.1	1.8	-	-	-	Available	
ไม่มี	30.3	28.8	82.0	128.6	100.6	64.7	41.5	0.4	-	-	Not available	
มีงานประจำแต่ไม่ได้ทำงาน	-	0.6	0.5	15.6	0.5	-	-	-	-	-	With job not work	
มี	-	-	-	1.2	-	-	-	-	-	-	Available	
ไม่มี	-	0.6	0.5	14.4	0.5	-	-	-	-	-	Not available	
1-9 ชั่วโมง	0.3	-	0.1	1.2	1.3	0.3	0.4	-	-	-	1-9 hours	
มี	-	-	-	-	-	0.0	-	-	-	-	Available	
ไม่มี	0.3	-	0.1	1.2	1.3	0.3	0.3	-	-	-	Not available	
10-19 ชั่วโมง	0.2	0.1	0.0	7.2	1.4	0.8	1.5	-	-	-	10-19 hours	
มี	-	-	0.0	-	-	-	0.6	-	-	-	Available	
ไม่มี	0.2	0.1	0.0	7.2	1.4	0.8	0.9	-	-	-	Not available	
20-29 ชั่วโมง	3.0	0.4	8.5	19.2	4.7	8.0	4.1	-	-	-	20-29 hours	
มี	-	-	-	1.2	1.5	1.5	1.0	-	-	-	Available	
ไม่มี	3.0	0.4	8.5	18.0	4.4	6.5	3.1	-	-	-	Not available	
30-34 ชั่วโมง	0.5	0.1	1.9	6.3	1.7	2.5	1.1	-	-	-	30-34 hours	
มี	-	-	-	0.4	0.1	0.2	0.2	-	-	-	Available	
ไม่มี	0.5	0.1	1.9	5.9	1.6	0.9	2.3	-	-	-	Not available	
35-39 ชั่วโมง	3.6	4.0	42.5	40.1	26.3	5.0	1.3	-	-	-	35-39 hours	
มี	-	-	0.3	0.1	-	0.3	0.0	-	-	-	Available	
ไม่มี	3.6	4.0	42.3	40.1	26.3	4.7	1.2	-	-	-	Not available	
40-49 ชั่วโมง	18.4	14.3	26.9	34.1	43.2	17.6	16.7	-	-	-	40-49 hours	
มี	-	-	0.3	-	-	-	-	-	-	-	Available	
ไม่มี	18.4	14.3	26.6	34.1	43.2	17.6	16.7	-	-	-	Not available	
50 ชั่วโมงขึ้นไป	4.3	9.3	2.2	7.8	22.0	33.9	16.9	-	-	-	50 hours and over	
มี	-	-	-	-	-	-	-	-	-	-	Available	
ไม่มี	4.3	9.3	2.2	7.8	22.0	33.9	16.9	-	-	-	Not available	

ตารางที่ 10 จำนวนผู้มีงานทำ จำนวนคนตามสถานภาพการทำงาน จำนวนชั่วโมงทำงานต่อสัปดาห์ การมีภาคีเลือกและต้องการทำงานเพิ่มขึ้น และเพศ ภาคเหนือ
 TABLE 10 EMPLOYED PERSONS BY WORK STATUS, HOURS WORKED PER WEEK, AVAILABILITY FOR ADDITIONAL WORK AND SEX, NORTHERN REGION

จำนวนชั่วโมงทำงาน เพศ และ การมีภาคีเลือก และต้องการทำงานเพิ่มขึ้น	สถานภาพการทำงาน Work Status										รวม Total	HOURS WORKED, SEX AND AVAILABILITY FOR ADDITIONAL WORK	
	นายจ้าง Employer		รัฐ Government		ผู้จ้างเอกชน Private Employee		ทำงานส่วนตัว Own Account Worker		ครอบครัว Unpaid Family Worker				การรวมกลุ่ม Members of Producers' Cooperatives
	Employer	Government Employee	Private Employee	Own Account Worker	Unpaid Family Worker	Members of Producers' Cooperatives							
ชาย	3,838.3	1,406	370.7	1,209.6	1,532.8	583.3	1.3	1.3	1.3	1.3	TOTAL (MALE)	1.3	
มี	86.6	0.9	1.0	36.9	33.9	14.0	-	-	-	-	Available	Available	
ไม่มี	3,751.8	139.8	369.7	1,172.7	1,498.9	569.4	-	-	-	-	Not available	Not available	
มีงานประจำแต่ไม่ได้ทำงาน	85.1	5.8	12.1	12.6	54.5	0.2	-	-	-	-	With job not work	With job not work	
มี	15.6	0.0	-	1.3	14.3	-	-	-	-	-	Available	Available	
ไม่มี	69.5	5.7	12.1	11.3	40.2	0.2	-	-	-	-	Not available	Not available	
1-9 ชั่วโมง	25.8	0.6	1.5	3.7	9.4	10.5	-	-	-	-	1-9 hours	1-9 hours	
มี	3.1	-	0.4	0.8	1.5	0.4	-	-	-	-	Available	Available	
ไม่มี	22.7	0.6	1.1	8.0	10.1	10.1	-	-	-	-	Not available	Not available	
10-19 ชั่วโมง	86.2	0.7	5.5	28.6	34.1	17.3	-	-	-	-	10-19 hours	10-19 hours	
มี	14.4	0.0	0.5	6.9	5.3	1.7	-	-	-	-	Available	Available	
ไม่มี	71.8	0.6	5.0	21.8	28.8	15.6	-	-	-	-	Not available	Not available	
20-29 ชั่วโมง	289.5	5.8	30.1	60.6	137.3	55.7	-	-	-	-	20-29 hours	20-29 hours	
มี	23.5	0.1	12.1	12.1	7.6	3.7	-	-	-	-	Available	Available	
ไม่มี	266.0	5.7	30.1	48.4	129.7	52.0	-	-	-	-	Not available	Not available	
30-34 ชั่วโมง	190.1	4.6	8.1	61.7	83.1	32.6	-	-	-	-	30-34 hours	30-34 hours	
มี	14.4	-	-	10.4	1.7	2.3	-	-	-	-	Available	Available	
ไม่มี	175.7	4.6	8.1	51.3	81.4	30.3	-	-	-	-	Not available	Not available	
35-39 ชั่วโมง	326.5	3.7	129.4	30.1	122.1	41.2	-	-	-	-	35-39 hours	35-39 hours	
มี	4.3	-	0.0	0.3	2.2	1.8	-	-	-	-	Available	Available	
ไม่มี	322.1	3.7	129.3	29.8	119.9	39.4	-	-	-	-	Not available	Not available	
40-49 ชั่วโมง	1,376.8	37.4	130.3	518.6	469.0	221.4	-	-	-	-	40-49 hours	40-49 hours	
มี	8.3	-	0.1	3.5	0.8	4.0	-	-	-	-	Available	Available	
ไม่มี	1,368.5	37.4	130.2	515.2	468.2	217.3	-	-	-	-	Not available	Not available	
50 ชั่วโมงขึ้นไป	1,458.6	82.1	53.7	493.7	623.3	204.5	-	-	-	-	50 hours and over	50 hours and over	
มี	2.9	0.7	-	1.7	0.6	-	-	-	-	-	Available	Available	
ไม่มี	1,455.6	81.4	53.7	492.1	622.8	204.5	-	-	-	-	Not available	Not available	
หญิง	3,165.2	33.7	303.1	894.2	823.4	1,107.7	3.1	3.1	3.1	3.1	TOTAL (FEMALE)	3.1	
มี	58.1	0.1	3.5	26.8	11.5	16.3	-	-	-	-	Available	Available	
ไม่มี	3,107.1	33.7	299.6	867.4	811.9	1,091.3	-	-	-	-	Not available	Not available	
มีงานประจำแต่ไม่ได้ทำงาน	63.7	0.9	15.8	15.6	30.3	0.5	-	-	-	-	With job not work	With job not work	
มี	6.0	-	1.3	1.2	3.6	-	-	-	-	-	Available	Available	
ไม่มี	57.7	0.9	14.5	14.4	26.7	0.5	-	-	-	-	Not available	Not available	
1-9 ชั่วโมง	26.1	0.6	1.1	1.3	11.6	11.5	-	-	-	-	1-9 hours	1-9 hours	
มี	2.5	-	-	0.4	-	2.1	-	-	-	-	Available	Available	
ไม่มี	23.7	0.6	1.1	0.9	11.6	9.4	-	-	-	-	Not available	Not available	
10-19 ชั่วโมง	96.2	1.2	6.4	21.1	28.2	39.1	-	-	-	-	10-19 hours	10-19 hours	
มี	16.5	-	0.0	8.7	3.0	4.8	-	-	-	-	Available	Available	
ไม่มี	79.6	1.2	6.4	12.4	25.1	34.2	-	-	-	-	Not available	Not available	
20-29 ชั่วโมง	276.2	2.7	28.6	53.4	74.2	116.9	-	-	-	-	20-29 hours	20-29 hours	
มี	19.6	-	1.2	9.5	3.2	5.6	-	-	-	-	Available	Available	
ไม่มี	256.6	2.7	27.5	43.9	70.9	111.3	-	-	-	-	Not available	Not available	
30-34 ชั่วโมง	170.2	1.9	7.0	43.3	32.7	85.1	-	-	-	-	30-34 hours	30-34 hours	
มี	6.8	0.1	0.4	5.1	0.5	0.7	-	-	-	-	Available	Available	
ไม่มี	163.4	1.8	6.5	38.2	32.2	84.5	-	-	-	-	Not available	Not available	
35-39 ชั่วโมง	318.9	0.3	117.9	33.3	65.6	101.8	-	-	-	-	35-39 hours	35-39 hours	
มี	2.2	-	0.3	0.4	0.8	0.7	-	-	-	-	Available	Available	
ไม่มี	316.7	0.3	117.6	32.9	64.9	101.1	-	-	-	-	Not available	Not available	
40-49 ชั่วโมง	1,137.1	8.9	101.1	411.9	229.5	384.8	-	-	-	-	40-49 hours	40-49 hours	
มี	3.6	-	0.3	1.4	0.3	1.6	-	-	-	-	Available	Available	
ไม่มี	1,133.5	8.9	100.8	410.4	229.1	383.2	-	-	-	-	Not available	Not available	
50 ชั่วโมงขึ้นไป	1,076.7	17.2	25.2	314.4	351.4	368.0	-	-	-	-	50 hours and over	50 hours and over	
มี	0.9	-	-	-	-	0.9	-	-	-	-	Available	Available	
ไม่มี	1,075.9	17.2	25.2	314.4	351.4	367.1	-	-	-	-	Not available	Not available	

ไตรมาสที่ 2/2533 : Quarter 2/2010

หน่วยนับพัน : In Thousands

ตารางที่ 11 จำนวนผู้มีงานทำ จำนวนตามกลุ่มอายุ จำนวนชั่วโมงทำงานต่อสัปดาห์ การมีเวลาเหลือพอและต้องการทำงานเพิ่มขึ้น และเพศ ภาคเหนือ

TABLE 11 EMPLOYED PERSONS BY AGE GROUP, HOURS WORKED PER WEEK, AVAILABILITY FOR ADDITIONAL WORK AND SEX, NORTHERN REGION

ไตรมาสที่ 2/2553 : Quarter 2/2010

หน่วยเป็นพัน : In Thousands

จำนวนชั่วโมงทำงาน เพศ และ การมีเวลาเหลือพอ และต้องการทำงานเพิ่มขึ้น	รวม	กลุ่มอายุ Age Group										HOURS WORKED, SEX AND AVAILABILITY FOR ADDITIONAL WORK
		15-19	20-24	25-29	30-34	35-39	40-49	50-59	>= 60	TOTAL		
ยอดรวม	7,003.6	247.3	616.4	771.7	756.2	780.8	1,818.3	1,398.4	614.4			
มี	144.7	5.5	16.1	10.6	14.7	22.9	38.3	30.6	6.2			Available
ไม่มี	6,858.9	241.9	600.3	761.1	741.5	758.0	1,780.1	1,367.8	608.3			Not available
มีงานประจำแต่ไม่ได้ทำงาน	148.8	1.0	7.5	13.5	12.7	15.4	43.0	42.2	13.6			With job not work
มี	21.6	0.1	-	3.2	2.8	3.3	7.0	3.4	1.8			Available
ไม่มี	127.2	0.9	7.5	10.4	9.9	12.1	36.0	38.7	11.7			Not available
1-9 ชั่วโมง	51.9	3.7	7.6	3.5	1.1	3.0	8.3	14.7	10.0			1-9 hours
มี	5.6	-	0.2	0.6	-	0.4	1.4	3.0	0.2			Available
ไม่มี	46.3	3.7	7.5	2.9	1.1	2.6	7.0	11.7	9.8			Not available
10-19 ชั่วโมง	182.4	15.4	12.2	10.0	17.1	15.8	42.3	38.5	31.1			10-19 hours
มี	31.0	0.5	5.4	0.2	2.0	4.5	7.5	10.4	0.4			Available
ไม่มี	151.4	14.9	6.8	9.8	15.1	11.3	34.8	28.1	30.7			Not available
20-29 ชั่วโมง	565.7	23.7	47.4	43.1	50.8	47.6	142.1	132.6	78.4			20-29 hours
มี	43.1	2.7	2.7	0.9	7.1	8.1	12.4	7.7	1.7			Available
ไม่มี	522.6	21.1	44.7	42.2	43.7	39.5	129.7	125.0	76.8			Not available
30-34 ชั่วโมง	360.3	24.4	20.8	32.1	33.0	35.7	87.3	82.4	44.6			30-34 hours
มี	21.2	0.9	3.5	3.1	0.4	4.6	4.0	3.3	1.4			Available
ไม่มี	339.1	23.5	17.3	29.0	32.6	31.1	83.3	79.1	43.2			Not available
35-39 ชั่วโมง	645.4	23.5	52.3	58.6	68.1	66.6	171.2	138.8	66.3			35-39 hours
มี	6.6	0.4	1.9	1.3	1.1	0.3	0.5	0.8	0.3			Available
ไม่มี	638.8	23.1	50.4	57.3	67.1	66.4	170.7	138.0	66.0			Not available
40-49 ชั่วโมง	2,513.9	79.8	258.0	339.0	301.2	280.6	614.6	459.8	181.0			40-49 hours
มี	12.0	1.0	2.4	1.5	1.3	1.3	3.0	1.3	0.3			Available
ไม่มี	2,502.0	78.8	255.6	337.6	299.9	279.4	611.6	458.5	180.6			Not available
50 ชั่วโมงขึ้นไป	2,535.3	75.7	210.6	272.0	272.3	316.2	709.7	489.4	189.5			50 hours and over
มี	3.8	-	-	-	-	0.5	2.5	0.8	-			Available
ไม่มี	2,531.5	75.7	210.6	272.0	272.3	315.7	707.2	488.6	189.5			Not available

ตารางที่ 11 จำนวนผู้จ้างทำ งานตามกลุ่มอายุ จำนวนชั่วโมงทำงานต่อสัปดาห์ การมีงานอดิเรกและข้อจำกัดทางเพศ และเพศ ภาคเหนือ
 TABLE 11 EMPLOYED PERSONS BY AGE GROUP, HOURS WORKED PER WEEK, AVAILABILITY FOR ADDITIONAL WORK AND SEX, NORTHERN REGION

ไตรมาสที่ 2,2553 : Quarter 2,2010

หน่วยนับเป็น : In Thousands

จำนวนชั่วโมงทำงาน เพศและ การมีงานอดิเรก และข้อจำกัดทางเพศ	รวม Total	กลุ่มอายุ Age Group							HOURS WORKED, SEX AND AVAILABILITY FOR ADDITIONAL WORK		
		15-19	20-24	25-29	30-34	35-39	40-49	50-59	>= 60	TOTAL(MALE)	TOTAL(FEMALE)
ชาย	3,838.3	160.8	370.7	437.4	413.4	408.9	933.7	748.4	365.1	365.1	Available
มี	86.6	9.7	8.4	8.4	8.4	13.8	21.1	16.7	5.2	5.2	Available
ไม่มี	3,751.8	157.5	361.0	429.0	405.0	395.1	912.6	731.6	360.0	360.0	Not available
มีงานประจำไม่ได้ทำงาน	85.1	0.1	3.3	8.5	6.3	7.5	19.0	29.5	11.0	11.0	With job not work
มี	15.6	0.1	-	3.0	1.7	2.5	3.8	2.6	1.8	1.8	Available
ไม่มี	69.5	-	3.3	5.4	4.6	4.9	15.2	26.9	9.1	9.1	Not available
1-9 ชั่วโมง	25.8	1.9	5.2	2.9	0.9	1.0	2.2	6.7	5.1	5.1	1-9 hours
มี	3.1	-	0.2	0.6	-	-	0.3	1.9	0.2	0.2	Available
ไม่มี	22.7	1.9	5.1	2.3	0.9	1.0	1.9	4.8	4.9	4.9	Not available
10-19 ชั่วโมง	86.2	10.4	2.7	7.5	8.2	9.5	18.3	14.3	15.4	15.4	10-19 hours
มี	14.4	0.1	1.2	0.2	0.7	0.6	5.3	6.1	0.1	0.1	Available
ไม่มี	71.8	10.2	1.5	7.3	7.5	8.8	13.0	8.2	15.3	15.3	Not available
20-29 ชั่วโมง	289.5	15.2	24.9	24.6	27.2	22.7	63.9	68.1	42.9	42.9	20-29 hours
มี	23.5	1.6	1.3	0.9	3.8	5.4	6.1	3.3	1.0	1.0	Available
ไม่มี	266.0	13.7	23.6	23.7	17.3	17.3	57.8	64.8	41.9	41.9	Not available
30-34 ชั่วโมง	190.1	17.4	16.7	11.0	13.1	20.2	48.1	39.4	24.2	24.2	30-34 hours
มี	14.4	0.3	3.5	1.8	0.3	4.5	1.4	1.3	1.4	1.4	Available
ไม่มี	175.7	17.1	13.1	9.2	12.8	15.7	46.7	38.2	22.8	22.8	Not available
35-39 ชั่วโมง	326.5	12.3	23.8	27.3	32.0	30.2	91.1	72.2	37.7	37.7	35-39 hours
มี	4.3	0.4	1.2	0.5	1.0	-	0.5	0.4	0.3	0.3	Available
ไม่มี	322.1	12.0	22.5	26.8	31.0	30.2	90.6	71.8	37.3	37.3	Not available
40-49 ชั่วโมง	1,376.8	52.8	152.7	194.8	168.0	146.9	309.2	241.9	110.4	110.4	40-49 hours
มี	8.3	1.0	2.2	1.4	0.9	0.7	1.2	0.7	0.3	0.3	Available
ไม่มี	1,368.5	51.9	150.5	193.4	167.1	146.3	308.1	241.2	110.1	110.1	Not available
50 ชั่วโมงขึ้นไป	1,458.6	50.6	141.4	160.9	157.9	171.0	382.0	276.3	118.5	118.5	50 hours and over
มี	2.9	-	-	-	-	-	2.5	0.4	-	-	Available
ไม่มี	1,455.6	50.6	141.4	160.9	157.9	171.0	379.5	275.9	118.5	118.5	Not available
หญิง	3,165.2	86.5	245.7	334.4	342.8	372.0	884.6	650.0	249.3	249.3	TOTAL(FEMALE)
มี	38.1	2.1	6.4	2.2	6.2	9.1	17.2	13.8	1.0	1.0	Available
ไม่มี	3,107.1	84.4	239.3	332.1	336.5	362.9	867.4	636.1	248.3	248.3	Not available
มีงานประจำไม่ได้ทำงาน	63.7	0.9	4.2	5.1	6.4	7.9	24.0	12.6	2.6	2.6	With job not work
มี	6.0	-	-	0.1	1.1	0.8	3.2	0.9	-	-	Available
ไม่มี	57.7	0.9	4.2	5.0	5.4	7.2	20.7	11.8	2.6	2.6	Not available
1-9 ชั่วโมง	26.1	1.8	2.4	0.5	0.3	2.0	6.2	8.0	5.0	5.0	1-9 hours
มี	2.5	-	-	-	-	0.4	1.1	1.0	-	-	Available
ไม่มี	23.7	1.8	2.4	0.5	0.3	1.6	5.1	7.0	5.0	5.0	Not available
10-19 ชั่วโมง	96.2	5.1	9.6	2.5	8.9	6.3	24.0	24.1	15.7	15.7	10-19 hours
มี	16.5	0.4	4.3	-	1.3	3.8	2.2	4.2	0.3	0.3	Available
ไม่มี	79.6	4.7	5.3	2.5	7.6	2.4	21.8	19.9	15.4	15.4	Not available
20-29 ชั่วโมง	276.2	8.5	22.5	18.5	23.6	24.9	78.2	64.6	35.5	35.5	20-29 hours
มี	19.6	1.1	1.4	-	3.3	2.7	6.2	4.3	0.6	0.6	Available
ไม่มี	256.6	7.4	21.1	18.5	20.4	22.2	71.9	60.2	34.9	34.9	Not available
30-34 ชั่วโมง	170.2	7.0	4.2	21.1	19.9	15.6	39.2	43.0	20.4	20.4	30-34 hours
มี	6.8	0.6	-	1.3	0.2	0.1	2.6	2.0	0.1	0.1	Available
ไม่มี	163.4	6.4	4.2	19.8	19.8	15.4	36.6	41.0	20.4	20.4	Not available
35-39 ชั่วโมง	318.9	11.2	28.5	31.3	36.1	36.5	80.1	66.6	28.6	28.6	35-39 hours
มี	2.2	-	0.7	0.8	0.1	0.3	-	0.4	-	-	Available
ไม่มี	316.7	11.2	27.8	30.6	36.1	36.2	80.1	66.2	28.6	28.6	Not available
40-49 ชั่วโมง	1,137.1	27.0	105.3	144.2	133.2	133.7	305.4	217.9	70.5	70.5	40-49 hours
มี	3.6	-	0.1	0.1	0.4	0.6	1.8	0.6	-	-	Available
ไม่มี	1,133.5	27.0	105.1	144.1	132.8	133.1	303.5	217.3	70.5	70.5	Not available
50 ชั่วโมงขึ้นไป	1,076.7	25.1	69.2	111.1	114.4	145.2	327.7	213.2	71.0	71.0	50 hours and over
มี	0.9	-	-	-	-	0.5	-	0.4	-	-	Available
ไม่มี	1,075.9	25.1	69.2	111.1	114.4	144.7	327.7	212.8	71.0	71.0	Not available

ตารางที่ 12 จำนวนผู้ว่างงาน ที่ทำงานทำ จำนวนตามระยะเวลาที่ทำงานทำ ระดับการศึกษาที่สำเร็จ และเพศ ภาคเหนือ

TABLE 12 UNEMPLOYED PERSONS, SEEKING-JOB BY DURATION OF SEEKING-JOB, LEVEL OF EDUCATIONAL ATTAINMENT AND SEX, NORTHERN REGION

ไตรมาสที่ 2/2553 : Quarter 2/2010

ระดับการศึกษาที่สำเร็จ	รวม	ระยะเวลาที่ทำงานทำ							LEVEL OF EDUCATIONAL ATTAINMENT
		< 1 เดือน	1 - 2.9 เดือน	3 - 5.9 เดือน	6 - 8.9 เดือน	9 - 11.9 เดือน	>=12 เดือน	ไม่ทราบ	
Total	Month	Months	Months	Months	Months	Months	Months	Unknown	
ยอดรวม	13,958	4,270	3,519	4,962	494	-	713	-	TOTAL
ไม่มีการศึกษา	318	-	-	318	-	-	-	-	No education
ต่ำกว่าประถมศึกษา	1,247	675	572	-	-	-	-	-	Less than Elementary
ประถมศึกษา	365	-	365	-	-	-	-	-	Elementary
มัธยมศึกษาตอนต้น	1,668	225	187	1,256	-	-	-	-	Lower Secondary
มัธยมศึกษาตอนปลาย	3,267	1,332	379	1,267	-	-	289	-	Upper Secondary Level
สายสามัญ	1,662	1,332	41	-	-	-	289	-	General/Academic
สาขาวิชาศึกษา	1,605	-	338	1,267	-	-	-	-	Vocational
สาขาวิชาการศึกษา	-	-	-	-	-	-	-	-	Teacher Training
อุดมศึกษา	7,095	2,038	2,017	2,121	494	-	425	-	Higher Level
สาขาวิชาการ	4,410	445	925	2,121	494	-	425	-	Academic
สาขาวิชาชีพ	2,324	1,233	1,091	-	-	-	-	-	Higher Technical Education
สาขาวิชาการศึกษา	361	361	-	-	-	-	-	-	Teacher Training
อื่นๆ	-	-	-	-	-	-	-	-	L/ Others
ไม่ทราบ	-	-	-	-	-	-	-	-	Unknown

L/ รวมอาชีพระยะสั้น Including Short Course Vocational

ตารางที่ 12 จำนวนผู้ว่างงาน ที่หางานทำ อันแนตามระยะเวลาที่หางานทำ ระดับการศึกษาที่สำเร็จ และเพศ ภาคเหนือ

TABLE 12 UNEMPLOYED PERSONS, SEEKING-JOB BY DURATION OF SEEKING-JOB, LEVEL OF EDUCATIONAL ATTAINMENT AND SEX, NORTHERN REGION

ไตรมาสที่ 2/2553 : Quarter 2/2010

ระดับการศึกษาที่สำเร็จ	รวม	ระยะเวลาที่หางานทำ Duration of seeking job						ไม่ทราบ	LEVEL OF EDUCATIONAL ATTAINMENT
		< 1 เดือน	1 - 2.9 เดือน	3 - 5.9 เดือน	6 - 8.9 เดือน	9 - 11.9 เดือน	>=12 เดือน		
Total	Month	Months	Months	Months	Months	Months	Months	Unknown	
ชาย	7,552	1,983	2,342	2,724	185	-	318	-	MALE
ไม่มีการศึกษา	318	-	-	318	-	-	-	-	No education
ต่ำกว่าประถมศึกษา	1,247	675	572	-	-	-	-	-	Less than Elementary
ประถมศึกษา	-	-	-	-	-	-	-	-	Elementary
มัธยมศึกษาตอนต้น	1,373	-	117	1,256	-	-	-	-	Lower Secondary
มัธยมศึกษาตอนปลาย	379	-	379	-	-	-	-	-	Upper Secondary Level
สายสามัญ	41	-	41	-	-	-	-	-	General/Academic
สายอาชีพศึกษา	338	-	338	-	-	-	-	-	Vocational
สายวิชาการศึกษา	-	-	-	-	-	-	-	-	Teacher Training
อุดมศึกษา	4,235	1,308	1,275	1,149	185	-	318	-	Higher Level
สาขาการ	1,911	75	184	1,149	185	-	318	-	Academic
สาขาวิชาชีพ	2,324	1,233	1,091	-	-	-	-	-	Higher Technical Education
สายวิชาการศึกษา	-	-	-	-	-	-	-	-	Teacher Training
อื่นๆ I/	-	-	-	-	-	-	-	-	Others I/
ไม่ทราบ	-	-	-	-	-	-	-	-	Unknown
หญิง	6,406	2,287	1,176	2,238	309	-	396	-	FEMALE
ไม่มีการศึกษา	-	-	-	-	-	-	-	-	No education
ต่ำกว่าประถมศึกษา	-	-	-	-	-	-	-	-	Less than Elementary
ประถมศึกษา	365	-	365	-	-	-	-	-	Elementary
มัธยมศึกษาตอนต้น	295	225	70	-	-	-	-	-	Lower Secondary
มัธยมศึกษาตอนปลาย	2,888	1,332	-	1,267	-	-	289	-	Upper Secondary Level
สายสามัญ	1,621	1,332	-	-	-	-	289	-	General/Academic
สายอาชีพศึกษา	1,267	-	-	1,267	-	-	-	-	Vocational
สายวิชาการศึกษา	-	-	-	-	-	-	-	-	Teacher Training
อุดมศึกษา	2,861	731	742	972	309	-	107	-	Higher Level
สาขาการ	2,500	370	742	972	309	-	107	-	Academic
สาขาวิชาชีพ	-	-	-	-	-	-	-	-	Higher Technical Education
สายวิชาการศึกษา	361	361	-	-	-	-	-	-	Teacher Training
อื่นๆ I/	-	-	-	-	-	-	-	-	Others I/
ไม่ทราบ	-	-	-	-	-	-	-	-	Unknown

I/ รวมอาชีพระยะสั้น Including Short Course Vocational

ตารางที่ 13 จำนวนผู้ว่างงาน ที่เคยทำงานมาก่อน อันแนตามอาชีพที่ทำงานครั้งสุดท้าย และเพศ ภาคเหนือ
 TABLE 13 UNEMPLOYED PERSONS, EVER WORKED BY LAST OCCUPATION, LAST INDUSTRY AND SEX , NORTHERN REGION

ไตรมาสที่ 2/2553 : Quarter 2/2010

อาชีพที่ทำงานครั้งสุดท้าย	อุตสาหกรรมที่ทำงานครั้งสุดท้าย Last Industry										TOTAL
	รวม	เกษตรกรรม	การประมง	เหมืองแร่เหมืองหิน	การผลิต	ไฟฟ้า ก๊าซ และประปา	การก่อสร้าง	การขายส่ง การขายปลีก	โรงแรม และภัตตาคาร	การขนส่ง	
	Total	Agriculture	Fishing	Mining & Quarrying	Manufacturing	Electricity, Gas & Water supply	Construction	Wholesale & Retail trade	Hotels & Restaurants	Transport & Communication	
ยอดรวม	56,211	18,706	-	-	9,933	-	8,061	7,191	4,089	2,157	
1. ผู้ปฏิบัติงานในสาขาวิชาการระดับอาชีวศึกษาและผู้จัดการ	662	-	-	-	-	-	662	-	-	-	1. Legislators, senior officials and managers
2. ผู้ประกอบวิชาชีพด้านต่างๆ	1,710	-	-	-	201	-	246	-	-	778	2. Professionals
3. ผู้ประกอบวิชาชีพด้านเทคนิคสาขาต่างๆ และอาชีพที่เกี่ยวข้อง	3,814	-	-	-	1,057	-	-	1,365	-	-	3. Technicians and associate professionals
4. เสมียน	3,357	-	-	-	145	-	-	956	-	1,041	4. Clerks
5. พนักงานบริการและพนักงานในร้านค้าและตลาด	6,398	-	-	-	-	-	-	2,361	3,292	84	5. Service workers and shop and market sales workers
6. ผู้ปฏิบัติงานที่มีฝีมือในด้านการเกษตรและการประมง	7,610	7,610	-	-	-	-	-	-	-	-	6. Skilled agricultural and fishery workers
7. ผู้ปฏิบัติงานด้านคมนาคมทางบกทางเรือ และธุรกิจการท่าที่ช่วยต้อง	8,469	-	-	-	3,113	-	3,487	1,644	-	80	7. Craft and related trades workers
8. ผู้ปฏิบัติการโรงงานและเครื่องจักรและผู้ปฏิบัติงานด้านการประกอบ	6,046	1,252	-	-	4,481	-	-	139	-	174	8. Plant and machine operators and assemblers
9. อาชีพขั้นพื้นฐานต่างๆ ในด้านการขายและการให้บริการ	18,146	9,845	-	-	935	-	3,667	726	797	-	9. Elementary occupations
10. คนงานซึ่งมิได้จัดแนบไว้ในหมวดอื่น	-	-	-	-	-	-	-	-	-	-	10. Workers not classifiable by occupation

ตารางที่ 13 จำนวนผู้ว่างงาน ที่เคยทำงานมาก่อน จำนวนตามอาชีพที่ครั้งสุดท้าย อุตสาหกรรมที่ครั้งสุดท้าย และเพศ ภาคเหนือ (ต่อ)
TABLE 13 UNEMPLOYED PERSONS, EVER WORKED BY LAST OCCUPATION, LAST INDUSTRY AND SEX , NORTHERN REGION (Contd.)

ไตรมาสที่ 2:2553 : Quarter:2:2010

อาชีพที่ครั้งสุดท้าย	อุตสาหกรรมที่ครั้งสุดท้าย (ต่อ) Last Industry (Contd.)										LAST OCCUPATION
	สื่อกลางทางการเงิน Financial intermediation	อสังหาริมทรัพย์ และเช่า Real estate & Renting	บริหารราชการ และป้องกันประเทศ Public administration & Defence	การศึกษา Education	ด้านสุขภาพและ สังคมสงเคราะห์ Health & Social work	บริการ ชุมชน สังคม Other community & Social	ผู้จ้างในครัว- เรือนส่วนบุคคล Private households with employed persons	องค์กร ระหว่างประเทศ Extra-territorial organizations	ไม่ทราบ Unknown	TOTAL	
ยอดรวม	2,015	-	426	485	1,379	343	1,426	-	-	-	TOTAL
1. ผู้มีคุณวุฒิมหา และผู้จัดการ	-	-	-	-	-	-	-	-	-	-	1. Legislators, senior officials and managers
2. ผู้ประกอบวิชาชีพต่าง และอาชีพที่กึ่งอาชีพ	-	-	-	485	-	-	-	-	-	-	2. Professionals
3. ผู้ประกอบวิชาชีพด้านเทคนิค และอาชีพที่กึ่งอาชีพ	1,096	-	296	-	-	-	-	-	-	-	3. Technicians and associate professionals
4. เสนีบัณฑิต และตลาด	919	-	-	-	296	-	-	-	-	-	4. Clerks
5. พนักงานบริการและพนักงานในร้านค้า และตลาด	-	-	130	-	357	174	-	-	-	-	5. Service workers and shop and market sales workers
6. ผู้ปฏิบัติงานที่มีฝีมือ และเกษตรกรรม	-	-	-	-	-	-	-	-	-	-	6. Skilled agricultural and fishery workers
7. ผู้ปฏิบัติงานด้านความสามารถทางฝีมือ และธุรกิจการค้าที่กึ่งอาชีพ	-	-	-	-	145	-	-	-	-	-	7. Craft and related trades workers
8. ผู้ปฏิบัติการโรงงานและเครื่องจักร และผู้ปฏิบัติงานด้านการประกอบ	-	-	-	-	-	-	-	-	-	-	8. Plant and machine operators and assemblers
9. อาชีพขั้นพื้นฐานต่าง และการให้บริการ	-	-	-	-	581	169	1,426	-	-	-	9. Elementary occupations
10. คนงานซึ่งมิได้จำแนก ไว้ตามอาชีพ	-	-	-	-	-	-	-	-	-	-	10. Workers not classifiable by occupation

ตารางที่ 13 จำนวนผู้จ้างงาน ที่เคยทำงานมาก่อน จำนวนตามอาชีพที่ทำงานครั้งสุดท้าย อุตสาหกรรมที่ทำงานครั้งสุดท้าย และเพศ ภาคเหนือ
TABLE 13 UNEMPLOYED PERSONS, EVER WORKED BY LAST OCCUPATION, LAST INDUSTRY AND SEX, NORTHERN REGION

อาชีพที่ทำงานครั้งสุดท้าย	อุตสาหกรรมที่ทำงานครั้งสุดท้าย Last Industry										LAST OCCUPATION
	รวม	เกษตรกรรม	การประมง	เหมืองแร่ เหมืองหิน	การผลิต	ไฟฟ้า ก๊าซ และประปา	การก่อสร้าง	การขายปลีก Wholesale & Retail trade	โรงแรม และภัตตาคาร Hotels & Restaurants	การขนส่ง Transport & Communi- cation	
Total	Agriculture	Fishing	Mining & Quarrying	Manufacturing	Electricity, Gas & Water supply	Construction	Wholesale & Retail trade	Hotels & Restaurants	Transport & Communi- cation	MALE	
ชาย	9,403	-	-	5,166	-	5,321	2,086	2,120	1,094	1,094	
1. ผู้บัญชีกฎหมาย ข้าราชการระดับอาวุโส และผู้จัดการ	-	-	-	-	-	662	-	-	-	1. Legislators, senior officials and managers	
2. ผู้ประกอบวิชาชีพด้านต่าง ๆ	-	-	-	-	-	246	-	-	778	2. Professionals	
3. ผู้ประกอบวิชาชีพด้านเทคนิคสาขาต่าง ๆ และอาชีพที่เกี่ยวข้อง	-	-	-	-	-	-	-	-	-	3. Technicians and associate professionals	
4. เสมียน	-	-	-	-	-	-	-	-	62	4. Clerks	
5. พนักงานบริการและพนักงานในร้านค้า และตลาด	-	-	-	-	-	-	326	2,040	-	5. Service workers and shop and market sales workers	
6. ผู้ปฏิบัติงานที่มีชื่อในด้านเกษตร และการประมง	3,340	-	-	-	-	-	-	-	-	6. Skilled agricultural and fishery workers	
7. ผู้ปฏิบัติงานด้านความสามรถทางฝีมือ และธุรกิจการค้าที่เกี่ยวข้อง	-	-	-	1,524	-	3,386	1,644	-	80	7. Craft and related trades workers	
8. ผู้ปฏิบัติการโรงงานและเครื่องจักร และผู้ใช้ปฏิบัติงานด้านการประกอบ	1,252	-	-	3,013	-	-	139	-	174	8. Plant and machine operators and assemblers	
9. อาชีพขั้นพื้นฐานต่าง ๆ ในด้านการขาย และการให้บริการ	4,811	-	-	650	-	1,027	577	80	-	9. Elementary occupations	
10. คนงานที่มีได้งานทำในหมวดอื่น	-	-	-	-	-	-	-	-	-	10. Workers not classifiable by occupation	
หญิง	9,303	-	-	4,767	-	2,740	4,504	1,969	1,063	FEMALE	
1. ผู้บัญชีกฎหมาย ข้าราชการระดับอาวุโส และผู้จัดการ	-	-	-	-	-	-	-	-	-	1. Legislators, senior officials and managers	
2. ผู้ประกอบวิชาชีพด้านต่าง ๆ	-	-	-	201	-	-	-	-	-	2. Professionals	
3. ผู้ประกอบวิชาชีพด้านเทคนิคสาขาต่าง ๆ และอาชีพที่เกี่ยวข้อง	-	-	-	1,057	-	-	1,365	-	-	3. Technicians and associate professionals	
4. เสมียน	-	-	-	145	-	-	956	-	979	4. Clerks	
5. พนักงานบริการและพนักงานในร้านค้า และตลาด	-	-	-	-	-	-	2,035	1,252	84	5. Service workers and shop and market sales workers	
6. ผู้ปฏิบัติงานที่มีชื่อในด้านเกษตร และการประมง	4,269	-	-	1,589	-	-	-	-	-	6. Skilled agricultural and fishery workers	
7. ผู้ปฏิบัติงานด้านความสามรถทางฝีมือ และธุรกิจการค้าที่เกี่ยวข้อง	-	-	-	1,468	-	100	-	-	-	7. Craft and related trades workers	
8. ผู้ปฏิบัติการโรงงานและเครื่องจักร และผู้ใช้ปฏิบัติงานด้านการประกอบ	-	-	-	1,468	-	-	-	-	-	8. Plant and machine operators and assemblers	
9. อาชีพขั้นพื้นฐานต่าง ๆ ในด้านการขาย และการให้บริการ	5,034	-	-	305	-	2,640	149	717	-	9. Elementary occupations	
10. คนงานที่มีได้งานทำในหมวดอื่น	-	-	-	-	-	-	-	-	-	10. Workers not classifiable by occupation	

ตารางที่ 13 จำนวนผู้ว่างงาน ที่เคยทำงานมาก่อน จำนวนตามอาชีพที่ครั้งสุดท้าย อุตสาหกรรมที่ครั้งสุดท้าย และเพศ ภาคเหนือ (ต่อ)
TABLE 13 UNEMPLOYED PERSONS, EVER WORKED BY LAST OCCUPATION, LAST INDUSTRY AND SEX, NORTHERN REGION (Contd.)

อาชีพที่ครั้งสุดท้าย	อุตสาหกรรมที่ครั้งสุดท้าย (ต่อ) Last Industry (Contd.)										LAST OCCUPATION
	สื่อกลางทางการเงิน Financial intermediation	อสังหาริมทรัพย์และเช่า Real estate & Renting	บริหารราชการ Public administration & Defence	การศึกษา Education	ด้านสุขภาพและสังคมสงเคราะห์ Health & Social work	บริการชุมชนสังคม Other community & Social th	ธุรกิจครัวเรือนส่วนบุคคล Private households	องค์กรระหว่างประเทศ Extra-territorial organizations	ไม่ทราบ Unknown		
ชาย	2,015	130	231	1,259	169	84					MALE
1. ผู้บัญชีกฎหมาย ข้าราชการระดับอาวุโสและผู้จัดการ	-	-	-	-	-	-	-	-	-	-	1. Legislators, senior officials and managers
2. ผู้ประกอบวิชาชีพด้านต่างๆ	-	-	231	-	296	-	-	-	-	-	2. Professionals
3. ผู้ประกอบวิชาชีพด้านเทคนิคสาขาต่างๆ และอาชีพที่เกี่ยวข้อง	1,096	-	-	-	-	-	-	-	-	-	3. Technicians and associate professionals
4. เสิร์ฟ	919	-	-	-	296	-	-	-	-	-	4. Clerks
5. พนักงานบริการและพนักงานในวันค้าและตลาด	-	130	-	237	-	-	-	-	-	-	5. Service workers and shop and market sales workers
6. ผู้ปฏิบัติงานที่มีฝีมือในด้านการเกษตรและการประมง	-	-	-	-	-	-	-	-	-	-	6. Skilled agricultural and fishery workers
7. ผู้ปฏิบัติงานด้านความสามารถฝีมือและธุรกิจการค้าที่เกี่ยวข้อง	-	-	-	145	-	-	-	-	-	-	7. Craft and related trades workers
8. ผู้ปฏิบัติงานโรงงานและเครื่องจักรและผู้ปฏิบัติงานด้านการประกอบ	-	-	-	-	-	-	-	-	-	-	8. Plant and machine operators and assemblers
9. อาชีพขั้นพื้นฐานต่างๆ ในด้านเกษตรและการให้บริการ	-	-	-	-	581	84	-	-	-	-	9. Elementary occupations
10. คนงานซึ่งมิได้จำแนกไว้ในหมวดอื่น	-	-	-	-	-	-	-	-	-	-	10. Workers not classifiable by occupation
หญิง	254	296	174	120	174	1,341					FEMALE
1. ผู้บัญชีกฎหมาย ข้าราชการระดับอาวุโสและผู้จัดการ	-	-	-	-	-	-	-	-	-	-	1. Legislators, senior officials and managers
2. ผู้ประกอบวิชาชีพด้านต่างๆ	-	-	254	-	-	-	-	-	-	-	2. Professionals
3. ผู้ประกอบวิชาชีพด้านเทคนิคสาขาต่างๆ และอาชีพที่เกี่ยวข้อง	-	296	-	-	-	-	-	-	-	-	3. Technicians and associate professionals
4. เสิร์ฟ	-	-	-	-	-	-	-	-	-	-	4. Clerks
5. พนักงานบริการและพนักงานในวันค้าและตลาด	-	-	-	120	174	-	-	-	-	-	5. Service workers and shop and market sales workers
6. ผู้ปฏิบัติงานที่มีฝีมือในด้านการเกษตรและการประมง	-	-	-	-	-	-	-	-	-	-	6. Skilled agricultural and fishery workers
7. ผู้ปฏิบัติงานด้านความสามารถฝีมือและธุรกิจการค้าที่เกี่ยวข้อง	-	-	-	-	-	-	-	-	-	-	7. Craft and related trades workers
8. ผู้ปฏิบัติงานโรงงานและเครื่องจักรและผู้ปฏิบัติงานด้านการประกอบ	-	-	-	-	-	-	-	-	-	-	8. Plant and machine operators and assemblers
9. อาชีพขั้นพื้นฐานต่างๆ ในด้านเกษตรและการให้บริการ	-	-	-	-	-	1,341	-	-	-	-	9. Elementary occupations
10. คนงานซึ่งมิได้จำแนกไว้ในหมวดอื่น	-	-	-	-	-	-	-	-	-	-	10. Workers not classifiable by occupation

ตารางที่ 14. จำนวนลูกจ้าง อัดรวมตามค่าจ้างเฉลี่ย รายชั่วโมงที่ได้รับ อุตสาหกรรม และเพศ ภาคเหนือ
TABLE 14. EMPLOYEE BY AVERAGE WAGE, FRINGE BENEFIT, INDUSTRY AND SEX, NORTHERN REGION

อุตสาหกรรม	จำนวนลูกจ้าง Total Employee	ค่าจ้างเฉลี่ย Average Wage	ลูกจ้างที่ได้รับผลประโยชน์อื่น Employee Receive Fringe Benefit					ได้รับเป็นเงิน In Cash	เงินอื่นๆ Other Income	อาหาร Food	เครื่องแต่งกาย Clothes	ที่อยู่อาศัย Housing	อื่นๆ Others	INDUSTRY
			โบนัส Bonus	ค่าล่วงเวลา Overtime	ได้รับเป็นเงิน In Cash	ได้รับเป็นเงินของ In Kind								
ชาย	1,574.1	7,242.3	15.4	83.1	205.6	70.1	3.7	58.2	17.9	MALE				
1. เกษตรกรรม การค้าสัตว์ และการป่าไม้	271.5	3,608.8	3.1	2.1	5.8	10.5	-	6.0	2.8	1. Agriculture, hunting and forestry				
2. การประมง	0.7	6,000.0	-	-	-	-	-	0.7	-	2. Fishing				
3. การทำเหมืองแร่ และเหมืองหิน	5.9	8,250.9	-	1.6	-	1.2	0.8	0.9	-	3. Mining and quarrying				
4. การผลิต	207.3	5,737.5	2.5	36.7	18.4	5.7	0.6	6.7	3.6	4. Manufacturing				
5. การไฟฟ้า ก๊าซ และการประปา	16.0	18,825.8	0.2	2.2	3.8	-	-	-	0.4	5. Electricity, gas and water supply				
6. การก่อสร้าง	428.4	4,886.2	2.8	7.3	8.7	9.8	-	3.6	9.7	6. Construction				
7. การขนส่ง การขายปลีก การซ่อมแซมยานยนต์ รถจักรยานยนต์ ของใช้ส่วนบุคคล และของใช้ ในครัวเรือน	186.6	5,520.5	1.7	7.2	20.7	15.6	1.0	5.0	1.1	7. Wholesale and retail trade, repair of motor vehicles motorcycles and personal and household goods				
8. โรงแรมและภัตตาคาร	46.8	5,676.1	0.1	0.6	10.5	19.1	-	4.3	-	8. Hotel and restaurants				
9. การขนส่ง สถานที่เก็บสินค้า และการคมนาคม	39.6	12,005.8	0.3	3.9	6.6	1.9	-	1.8	-	9. Transport, storage and communication				
10. การเป็นสื่อกลางทางการเงิน	21.0	19,146.4	1.0	0.5	6.8	-	0.0	1.0	-	10. Financial intermediation				
11. กิจกรรมด้านอสังหาริมทรัพย์ การให้เช่า และกิจกรรมทางธุรกิจ	18.6	5,923.4	-	2.0	1.2	0.4	-	0.3	-	11. Real estate, renting and business activities				
12. การบริหารราชการ และการป้องกันประเทศ	175.4	12,614.6	2.0	4.5	66.7	0.6	1.1	15.0	0.0	12. Public administration and defence, compulsory social security				
รวมกิจการประกันสังคมภาคบังคับ														
13. การศึกษา	86.7	19,791.3	1.7	1.3	45.7	0.9	0.1	7.8	0.3	13. Education				
14. งานด้านสุขภาพ และงานสังคมสงเคราะห์	32.6	11,567.0	-	12.9	7.3	0.8	-	3.5	-	14. Health and social work				
15. กิจกรรมด้านบริการชุมชน สังคม และการบริการ ส่วนบุคคลอื่นๆ	32.3	5,294.1	0.1	0.5	3.5	1.6	-	1.4	-	15. Other community, social and personal service activity				
16. ลูกจ้างในครัวเรือนส่วนบุคคล	4.9	4,940.3	-	-	-	2.1	-	0.3	-	16. Private households with employed persons				
17. อสังหาริมทรัพย์ประเภทขององค์กรต่างประเทศ อื่นๆ และสมาชิก	-	-	-	-	-	-	-	-	-	17. Extra-territorial organizations and bodies				
18. ไม่ทราบ	0.0	35,000.0	-	-	-	-	-	-	-	18. Unknown				
หญิง	1,193.9	6,923.3	18.3	85.2	206.9	89.8	4.2	40.8	15.0	FEMALE				
1. เกษตรกรรม การค้าสัตว์ และการป่าไม้	206.7	3,066.4	1.2	0.7	0.8	2.8	-	0.5	2.3	1. Agriculture, hunting and forestry				
2. การประมง	-	-	-	-	-	-	-	-	-	2. Fishing				
3. การทำเหมืองแร่ และเหมืองหิน	1.6	5,698.8	-	-	-	-	-	-	-	3. Mining and quarrying				
4. การผลิต	241.0	4,148.3	4.1	39.7	38.6	12.1	2.2	3.5	8.6	4. Manufacturing				
5. การไฟฟ้า ก๊าซ และการประปา	2.8	20,858.9	0.3	-	2.0	-	-	-	0.1	5. Electricity, gas and water supply				
6. การก่อสร้าง	115.3	4,381.6	1.1	4.1	1.5	4.2	-	0.7	1.2	6. Construction				
7. การขนส่ง การขายปลีก การซ่อมแซมยานยนต์ รถจักรยานยนต์ ของใช้ส่วนบุคคล และของใช้ ในครัวเรือน	136.6	5,145.2	1.5	5.6	20.5	8.9	0.3	4.4	-	7. Wholesale and retail trade, repair of motor vehicles motorcycles and personal and household goods				
8. โรงแรมและภัตตาคาร	62.0	4,979.8	0.5	1.5	12.1	30.7	-	7.1	-	8. Hotel and restaurants				
9. การขนส่ง สถานที่เก็บสินค้า และการคมนาคม	8.6	8,780.6	-	0.0	1.8	-	-	0.0	-	9. Transport, storage and communication				
10. การเป็นสื่อกลางทางการเงิน	27.6	16,005.6	0.7	0.8	4.1	-	0.0	0.6	-	10. Financial intermediation				
11. กิจกรรมด้านอสังหาริมทรัพย์ การให้เช่า และกิจกรรมทางธุรกิจ	21.2	6,520.3	0.4	0.9	4.5	0.3	0.4	1.2	-	11. Real estate, renting and business activities				
12. การบริหารราชการ และการป้องกันประเทศ	82.5	10,572.2	2.1	0.9	25.8	-	-	5.9	2.0	12. Public administration and defence, compulsory social security				
รวมกิจการประกันสังคมภาคบังคับ														
13. การศึกษา	129.7	16,752.8	3.2	4.6	66.5	7.6	0.1	3.4	0.1	13. Education				
14. งานด้านสุขภาพ และงานสังคมสงเคราะห์	91.0	11,684.4	1.5	26.4	26.3	5.1	0.7	7.1	0.2	14. Health and social work				
15. กิจกรรมด้านบริการชุมชน สังคม และการบริการ ส่วนบุคคลอื่นๆ	23.4	5,226.6	0.1	0.2	1.7	1.9	-	1.0	-	15. Other community, social and personal service activity				
16. ลูกจ้างในครัวเรือนส่วนบุคคล	43.3	3,478.8	1.5	-	0.5	16.3	0.4	5.5	0.5	16. Private households with employed persons				
17. อสังหาริมทรัพย์ประเภทขององค์กรต่างประเทศ อื่นๆ และสมาชิก	0.4	20,000.0	-	-	0.4	-	-	-	-	17. Extra-territorial organizations and bodies				
18. ไม่ทราบ	-	-	-	-	-	-	-	-	-	18. Unknown				

ไตรมาสที่ 2/2533 : Quarter 2/2010

หน่วยเป็นพัน : In Thousands

ตารางที่ 15 จำนวนลูกจ้างเอกชน ด้านตามค่าจ้างเฉลี่ย ผลประโยชน์ที่ได้รับ อุตสาหกรรม และเพศ ภาคเหนือ
TABLE 15 PRIVATE EMPLOYEE BY AVERAGE WAGE, FRINGE BENEFIT, INDUSTRY AND SEX , NORTHERN REGION

อุตสาหกรรม Industry	จำนวนลูกจ้าง เอกชน Total Private Employee	ลูกจ้างเอกชนที่ได้รับผลประโยชน์อื่น ๆ Private Employee Receive Fringe Benefit										อุตสาหกรรม INDUSTRY
		ได้รับเป็นเงิน In Cash					ได้รับเป็นสิ่งของ In Kind					
		ค่าจ้างเฉลี่ย Average Wage	โบนัส Bonus	ค่าล่วงเวลา Overtime	เงินอื่นๆ Other Income	อาหาร Food	เสื้อผ้าเครื่องนุ่งห่ม Clothes	ที่อยู่อาศัย Housing	อื่นๆ Others			
ชาย	1,205.1	5,036.8	10.9	61.4	68.7	69.5	2.4	27.8	17.2	MALE		
1. เติมนครกรม การค้าสัตว์ และการป่าไม้	246.8	3,240.3	3.0	1.4	0.7	10.5	-	5.2	2.5	1. Agriculture, hunting and forestry		
2. การประมง	0.7	6,000.0	-	-	-	-	-	-	-	2. Fishing		
3. การทำเหมืองแร่ และเหมืองหิน	5.9	8,250.9	-	1.6	-	1.2	0.8	0.9	-	3. Mining and quarrying		
4. การผลิต	206.6	5,716.6	2.3	36.5	18.1	5.7	0.6	6.7	3.6	4. Manufacturing		
5. การไฟฟ้า ก๊าซ และการประปา	-	-	-	-	-	-	-	-	-	5. Electricity, gas and water supply		
6. การก่อสร้าง	411.6	4,736.5	2.8	7.3	8.3	9.8	-	1.8	9.7	6. Construction		
7. การขนส่ง การขมิยถือ การซ่อมแซมยานยนต์ รถจักรยานยนต์ ของใช้ส่วนบุคคล และของใช้ ในครัวเรือน	186.0	5,502.8	1.7	7.2	20.3	15.6	1.0	5.0	1.1	7. Wholesale and retail trade, repair of motor vehicles motorcycles and personal and household goods		
8. โรงแรม และภัตตาคาร	46.8	5,676.1	0.1	0.6	10.5	19.1	-	4.3	-	8. Hotel and restaurants		
9. การขนส่ง สถานีเก็บสินค้า และการคมนาคม	28.8	6,773.1	0.3	2.9	3.8	1.9	-	0.2	-	9. Transport, storage and communication		
10. การเป็นสื่อกลางทางการเงิน	14.1	13,881.8	0.2	0.2	5.5	-	-	0.5	-	10. Financial intermediation		
11. กิจกรรมด้านอสังหาริมทรัพย์ การให้เช่า และกิจกรรมทางธุรกิจ	15.7	5,255.3	-	1.8	0.9	0.4	-	-	-	11. Real estate, renting and business activities		
12. การบริหารราชการ และการป้องกันประเทศ	-	-	-	-	-	-	-	-	-	12. Public administration and defence, compulsory social security		
รวมที่จัดการไว้ในสังคมภาคนี้	-	-	-	-	-	-	-	-	-	-		
13. การศึกษา	9.6	10,900.5	0.3	0.6	0.5	0.9	-	1.1	0.3	13. Education		
14. งานด้านสุขภาพ และงานสังคมสงเคราะห์	6.1	15,984.3	-	1.5	-	0.8	-	0.8	-	14. Health and social work		
15. กิจกรรมด้านบริการชุมชน สังคม และการบริการ ส่วนบุคคลอื่นๆ	21.6	4,502.4	-	-	0.2	1.6	-	0.5	-	15. Other community, social and personal service activity		
16. ผู้ตั้งถิ่นฐานหรือส่วนบุคคล	4.9	4,940.3	-	-	-	2.1	-	0.3	-	16. Private households with employed persons		
17. องค์การระหว่างประเทศและองค์การต่างประเทศ อื่นๆ และสมาชิก	-	-	-	-	-	-	-	-	-	17. Extra-territorial organizations and bodies		
18. ไม่ทราบ	0.0	35,000.0	-	-	-	-	-	-	-	18. Unknown		
หญิง	890.9	4,492.4	11.2	55.1	82.9	80.7	3.5	23.4	12.6	FEMALE		
1. เติมนครกรม การค้าสัตว์ และการป่าไม้	198.6	2,891.8	0.8	0.7	0.8	2.8	-	0.5	2.3	1. Agriculture, hunting and forestry		
2. การประมง	-	-	-	-	-	-	-	-	-	2. Fishing		
3. การทำเหมืองแร่ และเหมืองหิน	1.6	5,698.8	-	-	-	-	-	-	-	3. Mining and quarrying		
4. การผลิต	240.7	4,139.9	4.1	39.7	38.6	12.1	2.2	3.5	8.6	4. Manufacturing		
5. การไฟฟ้า ก๊าซ และการประปา	-	-	-	-	-	-	-	-	-	5. Electricity, gas and water supply		
6. การก่อสร้าง	111.5	4,233.7	1.0	3.5	1.4	4.2	-	-	1.2	6. Construction		
7. การขนส่ง การขมิยถือ การซ่อมแซมยานยนต์ รถจักรยานยนต์ ของใช้ส่วนบุคคล และของใช้ ในครัวเรือน	136.6	5,145.2	1.5	5.6	20.5	8.9	0.3	4.4	-	7. Wholesale and retail trade, repair of motor vehicles motorcycles and personal and household goods		
8. โรงแรม และภัตตาคาร	61.7	4,970.6	0.5	1.5	12.1	30.6	-	7.1	-	8. Hotel and restaurants		
9. การขนส่ง สถานีเก็บสินค้า และการคมนาคม	5.6	5,425.1	-	-	0.4	-	-	0.0	-	9. Transport, storage and communication		
10. การเป็นสื่อกลางทางการเงิน	18.4	12,509.2	0.4	0.5	2.1	-	-	0.1	-	10. Financial intermediation		
11. กิจกรรมด้านอสังหาริมทรัพย์ การให้เช่า และกิจกรรมทางธุรกิจ	15.8	5,844.2	0.4	0.8	2.3	0.3	0.4	0.3	-	11. Real estate, renting and business activities		
12. การบริหารราชการ และการป้องกันประเทศ	-	-	-	-	-	-	-	-	-	12. Public administration and defence, compulsory social security		
รวมที่จัดการไว้ในสังคมภาคนี้	-	-	-	-	-	-	-	-	-	-		
13. การศึกษา	19.8	8,857.7	0.4	0.6	2.5	1.6	-	0.0	-	13. Education		
14. งานด้านสุขภาพ และงานสังคมสงเคราะห์	17.2	9,463.2	0.4	2.2	0.6	2.0	0.3	1.2	0.0	14. Health and social work		
15. กิจกรรมด้านบริการชุมชน สังคม และการบริการ ส่วนบุคคลอื่นๆ	19.6	4,595.1	0.1	0.1	0.8	1.9	-	0.9	-	15. Other community, social and personal service activity		
16. ผู้ตั้งถิ่นฐานหรือส่วนบุคคล	43.3	3,478.8	1.5	-	0.5	16.3	0.4	5.5	0.5	16. Private households with employed persons		
17. องค์การระหว่างประเทศและองค์การต่างประเทศ อื่นๆ และสมาชิก	0.4	20,000.0	-	-	0.4	-	-	-	-	17. Extra-territorial organizations and bodies		
18. ไม่ทราบ	-	-	-	-	-	-	-	-	-	18. Unknown		

ตารางที่ 16 จำนวนลูกจ้างรัฐบาล จำนวนตามค่าจ้างเฉลี่ย ผลประโยชน์อื่นที่ได้รับ อุตสาหกรรม และเพศ ภาคเหนือ
TABLE 16 GOVERNMENT EMPLOYEE BY AVERAGE WAGE, FRINGE BENEFIT, INDUSTRY AND SEX, NORTHERN REGION

อุตสาหกรรม	จำนวน ลูกจ้างรัฐบาล Total Government Employee	ค่าจ้างเฉลี่ย Average Wage	ลูกจ้างรัฐบาลที่ได้รับผลประโยชน์อื่นนอกเหนือจากเงินค่าจ้าง Government Employee Receive Fringe Benefit						INDUSTRY	
			ได้รับเป็นเงินสด In Cash			ได้รับเป็นสิ่งของ In Kind				
			โบนัส Bonus	ค่าล่วงเวลา Overtime	เงินอื่นๆ Other Income	อาหาร Food	เครื่องแต่งกาย Clothes	ที่อยู่อาศัย Housing		อื่นๆ Others
ยอดรวม	672.1	14,275.5	11.7	51.7	260.9	9.7	1.9	47.8	3.0	TOTAL
1. เกษตรกรรม การล่าสัตว์ และการป่าไม้	32.8	7,302.5	0.5	0.6	5.1	-	-	0.8	0.3	1. Agriculture, hunting and forestry
2. การประมง	-	-	-	-	-	-	-	-	-	2. Fishing
3. การทำเหมืองแร่ และเหมืองหิน	-	-	-	-	-	-	-	-	-	3. Mining and quarrying
4. การผลิต	1.0	11,465.8	0.2	0.2	0.4	-	-	-	-	4. Manufacturing
5. การไฟฟ้า ก๊าซ และการประปา	18.8	19,130.6	0.5	2.2	5.8	-	-	-	0.5	5. Electricity, gas and water supply
5. การก่อสร้าง	20.5	8,602.9	0.1	0.6	0.5	-	-	2.5	-	6. Construction
7. การขายส่ง การขายปลีก การซ่อมแซมยานยนต์ รถจักรยานยนต์ ของใช้ส่วนบุคคล และของใช้ ในครัวเรือน	0.6	11,014.6	-	-	0.4	-	-	-	-	7. Wholesale and retail trade, repair of motor vehicles motorcycles and personal and household goods
8. โรงแรม และภัตตาคาร	0.4	6,496.8	-	-	-	0.1	-	-	-	8. Hotel and restaurants
9. การขนส่ง สถานที่เก็บสินค้า และการคมนาคม	13.8	23,551.1	-	1.0	4.1	-	-	1.6	-	9. Transport, storage and communication
10. การเป็นสื่อกลางทางการเงิน	16.1	25,945.1	1.0	0.6	3.4	-	0.1	1.0	-	10. Financial intermediation
11. กิจการด้านอสังหาริมทรัพย์ การให้เช่า และกิจการทางธุรกิจ	8.3	8,868.7	-	0.2	2.5	-	-	1.2	-	11. Real estate, renting and business activities
12. การบริหารราชการ และการป้องกันประเทศ รวมทั้งการประกันสังคมภาคบังคับ	257.9	11,961.2	4.1	5.4	92.5	0.6	1.1	20.9	2.0	12. Public administration and defence, compulsory social security
13. การศึกษา	187.0	19,298.2	4.2	4.7	109.1	5.9	0.2	10.1	0.1	13. Education
14. งานด้านสุขภาพ และงานสังคมสงเคราะห์	100.3	11,764.3	1.1	35.6	33.0	3.1	0.5	8.6	0.2	14. Health and social work
15. กิจการด้านบริการชุมชน สังคม และการบริการ ส่วนบุคคลอื่นๆ	14.5	7,313.4	0.1	0.6	4.1	-	-	1.1	-	15. Other community, social and personal service activity
16. ลูกจ้างในครัวเรือนส่วนบุคคล	-	-	-	-	-	-	-	-	-	16. Private households with employed persons
17. องค์กรระหว่างประเทศและองค์การต่างประเทศ อื่นๆ และสมาชิก	-	-	-	-	-	-	-	-	-	17. Extra-territorial organizations and bodies
18. ไม่ทราบ	-	-	-	-	-	-	-	-	-	18. Unknown

ไตรมาสที่ 2/2553 : Quarter 2/2010

หน่วยเป็นพัน : In Thousands

ตารางที่ 16 จำนวนลูกจ้างรัฐบาล อื่นตามค่าจ้างเฉลี่ย ผลประโยชน์ที่ได้รับ อุตสาหกรรม และเพศ ภาคเหนือ
TABLE 16 GOVERNMENT EMPLOYEE BY AVERAGE WAGE, FRINGE BENEFIT, INDUSTRY AND SEX, NORTHERN REGION

อุตสาหกรรม Industry	จำนวน ลูกจ้างรัฐบาล Total Government Employee	ลูกจ้างรัฐบาลที่ได้รับผลประโยชน์อื่น Government Employee Receive Fringe Benefit										INDUSTRY
		ค่าจ้างเฉลี่ย Average Wage		ได้รับเป็นเงิน In Cash		ได้รับเป็นสิ่งของ In Kind		ได้รับประโยชน์อื่นของ In Kind		อุตสาหกรรม อื่นๆ Others		
		Wage	Bonus	Overtime	Other Income	Food	Clothes	Housing	Housing	Others	Others	
ชาย	369.0	14,444.1	4.6	21.6	137.0	0.6	1.2	30.4	0.7	MALE		
1. เกษตรกรรม การค้าสัตว์ และการป่าไม้	24.7	7,294.0	0.1	0.6	5.1	-	-	0.8	0.3	1. Agriculture, hunting and forestry		
2. การประมง	-	-	-	-	-	-	-	-	-	2. Fishing		
3. การทำเหมืองแร่ และเหมืองหิน	-	-	-	-	-	-	-	-	-	3. Mining and quarrying		
4. การผลิต	0.7	11,697.1	0.2	0.2	0.4	-	-	-	-	4. Manufacturing		
5. การไฟฟ้า ก๊าซ และการประปา	16.0	18,825.8	0.2	2.2	3.8	-	-	-	0.4	5. Electricity, gas and water supply		
5. การก่อสร้าง	16.8	8,558.5	-	-	0.4	-	-	1.8	-	6. Construction		
7. การขนส่ง การขายปลีก การซ่อมแซมยานยนต์ รถจักรยานยนต์ ของใช้ส่วนบุคคล และของใช้ในครัวเรือน	0.6	11,014.6	-	-	0.4	-	-	-	-	7. Wholesale and retail trade, repair of motor vehicles motorcycles and personal and household goods		
8. โรงแรม และภัตตาคาร	-	-	-	-	-	-	-	-	-	8. Hotel and restaurants		
9. การขนส่ง สถานีดับเพลิง และการคมนาคม	10.9	25,849.3	-	1.0	2.8	-	-	1.6	-	9. Transport, storage and communication		
10. การเป็นสื่อกลางทางการเงิน	6.9	29,964.2	0.7	0.3	1.3	-	0.0	0.5	-	10. Financial intermediation		
11. กิจกรรมด้านอสังหาริมทรัพย์ การให้เช่า และกิจกรรมทางธุรกิจ	2.9	9,536.5	-	0.2	0.3	-	-	0.3	-	11. Real estate, renting and business activities		
12. การบริหารราชการ และการป้องกันประเทศ	175.4	12,614.6	2.0	4.5	66.7	0.6	1.1	15.0	0.0	12. Public administration and defence, compulsory social security		
รวมทั้งหมดประกันสังคมภาคบังคับ	-	-	-	-	-	-	-	-	-	-		
13. การศึกษา	77.1	20,901.8	1.3	0.7	45.2	-	0.1	6.7	-	13. Education		
14. งานด้านสุขภาพ และงานสังคมสงเคราะห์	26.5	10,541.9	-	11.4	7.3	-	-	2.7	-	14. Health and social work		
15. กิจกรรมด้านบริการชุมชน สังคม และการบริการส่วนบุคคลอื่นๆ	10.7	6,894.0	0.1	0.5	3.3	-	-	1.0	-	15. Other community, social and personal service activity		
16. ลูกจ้างในครัวเรือนส่วนบุคคล	-	-	-	-	-	-	-	-	-	16. Private households with employed persons		
17. องค์การระหว่างประเทศและองค์การต่างประเทศอื่นๆ และสมาชิก	-	-	-	-	-	-	-	-	-	17. Extra-territorial organizations and bodies		
18. ไม่ทราบ	-	-	-	-	-	-	-	-	-	18. Unknown		
หญิง	303.0	14,070.3	7.1	30.1	124.0	9.2	0.6	17.4	2.4	FEMALE		
1. เกษตรกรรม การค้าสัตว์ และการป่าไม้	8.1	7,328.2	0.4	-	-	-	-	-	-	1. Agriculture, hunting and forestry		
2. การประมง	-	-	-	-	-	-	-	-	-	2. Fishing		
3. การทำเหมืองแร่ และเหมืองหิน	-	-	-	-	-	-	-	-	-	3. Mining and quarrying		
4. การผลิต	0.3	10,905.6	-	-	-	-	-	-	-	4. Manufacturing		
5. การไฟฟ้า ก๊าซ และการประปา	2.8	20,858.9	0.3	0.3	2.0	-	-	-	0.1	5. Electricity, gas and water supply		
5. การก่อสร้าง	3.7	8,802.8	0.1	0.6	0.1	-	-	0.7	-	6. Construction		
7. การขนส่ง การขายปลีก การซ่อมแซมยานยนต์ รถจักรยานยนต์ ของใช้ส่วนบุคคล และของใช้ในครัวเรือน	-	-	-	-	-	-	-	-	-	7. Wholesale and retail trade, repair of motor vehicles motorcycles and personal and household goods		
8. โรงแรม และภัตตาคาร	0.4	6,496.8	-	-	-	0.1	-	-	-	8. Hotel and restaurants		
9. การขนส่ง สถานีดับเพลิง และการคมนาคม	3.0	15,142.2	-	0.0	1.4	-	-	-	-	9. Transport, storage and communication		
10. การเป็นสื่อกลางทางการเงิน	9.3	22,961.9	0.3	0.3	2.1	-	0.0	0.5	-	10. Financial intermediation		
11. กิจกรรมด้านอสังหาริมทรัพย์ การให้เช่า และกิจกรรมทางธุรกิจ	5.4	8,508.7	-	0.1	2.2	-	-	0.9	-	11. Real estate, renting and business activities		
12. การบริหารราชการ และการป้องกันประเทศ	82.5	10,572.2	2.1	0.9	25.8	-	-	5.9	2.0	12. Public administration and defence, compulsory social security		
รวมทั้งหมดประกันสังคมภาคบังคับ	-	-	-	-	-	-	-	-	-	-		
13. การศึกษา	110.0	18,174.2	2.9	4.1	64.0	5.9	0.1	3.4	0.1	13. Education		
14. งานด้านสุขภาพ และงานสังคมสงเคราะห์	73.8	12,202.8	1.1	24.2	25.7	3.1	0.5	5.9	0.2	14. Health and social work		
15. กิจกรรมด้านบริการชุมชน สังคม และการบริการส่วนบุคคลอื่นๆ	3.8	8,494.0	-	0.0	0.9	-	-	0.1	-	15. Other community, social and personal service activity		
16. ลูกจ้างในครัวเรือนส่วนบุคคล	-	-	-	-	-	-	-	-	-	16. Private households with employed persons		
17. องค์การระหว่างประเทศและองค์การต่างประเทศอื่นๆ และสมาชิก	-	-	-	-	-	-	-	-	-	17. Extra-territorial organizations and bodies		
18. ไม่ทราบ	-	-	-	-	-	-	-	-	-	18. Unknown		

ตารางที่ 17 จำนวนลูกจ้างจำแนกตามอาชีพ ระดับของรายได้ และเพศ ภาคเหนือ
TABLE 17 EMPLOYEE BY OCCUPATION, INCOME CLASS AND SEX, NORTHERN REGION

ไตรมาสที่ 2/2553 : Quarter 2/2010

หน่วยเป็นพัน : In Thousands

ระดับของรายได้	อาชีพ Occupation										รวม	INCOME CLASS
	ผู้บัญญัติกฎหมาย และผู้จัดการ Legislators & Managers	วิชาชีพ ด้านต่างๆ Professional	วิชาชีพ ด้านเทคนิค Technicians	เสมียน Clerks	พนักงาน บริการ Service Workers	ด้านการเกษตร และประมง Agricultural & Fishery	ด้านความ สามารถทางฝีมือ & Related trades	ผู้ปฏิบัติงาน โรงงานเครื่องจักร Plant & Machine operators	อาชีพพื้น ฐานต่างๆ Elementary occupations	คนงานที่มี รายได้แยกไว้ ไม่พบข้ออื่น Not classifiable		
ยอดรวม	69.3	227.9	157.9	207.0	267.3	163.2	643.3	238.5	803.2	-	803.2	TOTAL
ต่ำกว่า 1,501 บาท	-	0.2	0.4	0.4	5.7	25.3	36.0	4.2	88.6	-	88.6	Less than 1,501 Baht
1,501 - 2,500 บาท	1.1	1.7	0.3	2.8	11.3	27.3	54.6	11.7	114.7	-	114.7	1,501 - 2,500 Baht
2,501 - 3,500 บาท	2.5	0.1	2.6	4.4	34.5	40.8	73.6	22.6	158.9	-	158.9	2,501 - 3,500 Baht
3,501 - 4,500 บาท	6.9	2.9	5.7	23.5	56.2	34.2	157.4	60.3	245.6	-	245.6	3,501 - 4,500 Baht
4,501 - 5,500 บาท	8.5	2.4	9.1	30.1	49.7	20.5	151.5	45.5	100.3	-	100.3	4,501 - 5,500 Baht
5,501 - 6,500 บาท	8.5	3.8	8.5	24.8	44.9	5.1	94.4	29.6	51.5	-	51.5	5,501 - 6,500 Baht
6,501 - 7,500 บาท	2.4	5.1	14.7	18.1	18.7	4.0	38.9	25.5	8.2	-	8.2	6,501 - 7,500 Baht
7,501 - 10,000 บาท	7.1	39.5	41.1	49.0	28.3	2.7	19.3	22.5	12.6	-	12.6	7,501 - 10,000 Baht
10,001 - 15,000 บาท	5.8	38.2	35.1	24.2	8.9	0.8	7.4	9.1	16.5	-	16.5	10,001 - 15,000 Baht
15,001 - 20,000 บาท	3.4	24.2	19.0	12.8	4.6	0.3	5.7	5.1	2.5	-	2.5	15,001 - 20,000 Baht
20,001 - 30,000 บาท	7.5	59.1	16.2	11.4	3.4	0.1	2.9	0.9	0.1	-	0.1	20,001 - 30,000 Baht
มากกว่า 30,000 บาท	15.1	50.4	5.2	5.4	-	-	0.7	1.1	0.2	-	0.2	More than 30,000 Baht
ไม่ทราบ	0.5	0.3	-	0.0	1.3	2.2	1.0	0.5	3.8	-	3.8	Unknown

ตารางที่ 17 จำนวนลูกจ้าง ชั้นตามอาชีพ ระดับของรายได้ และเพศ ภาคเหนือ

TABLE 17 EMPLOYEE BY OCCUPATION, INCOME CLASS AND SEX , NORTHERN REGION

หน่วยเป็นพัน : In Thousands

ไตรมาสที่ 2/2553 : Quarter 2/2010

ระดับของรายได้	อาชีพ Occupation										อาชีพอื่น Elementary occupations	รวม Total	INCOME CLASS
	ผู้บัญญัติกฎหมาย และผู้จัดการ Legislators & Managers	วิชาชีพ ด้านต่าง Professional	วิชาชีพ ด้านเทคนิค Technicians	เสมียน Clerks	พนักงาน บริการ Service Workers	อาชีพ ด้านการเกษตร และประมง Agricultural & Fishery	ด้านความ สามารถทาง ฝีมือ Craft & Related trades	ผู้ปฏิบัติงาน โรงงานเครื่องจักร Plant & Machine operators	อาชีพอื่น Elementary occupations	คนงานซึ่ง ไม่ได้ กำหนดไว้ ในหมวดอื่น Not classifiable			
ชาย	1,580.3	58.2	88.2	83.0	63.1	106.5	91.9	488.5	179.2	421.6	-	MALE	
ต่ำกว่า 1,501 บาท	65.7	-	0.1	0.3	0.1	2.5	11.2	14.1	2.1	35.3	-	Less than 1,501 Baht	
1,501 - 2,500 บาท	115.8	0.8	-	0.1	1.7	4.3	13.9	29.3	10.1	55.9	-	1,501 - 2,500 Baht	
2,501 - 3,500 บาท	174.1	2.5	-	1.8	0.2	6.8	21.2	44.6	17.7	79.5	-	2,501 - 3,500 Baht	
3,501 - 4,500 บาท	324.1	5.3	0.6	3.2	4.1	18.9	19.8	111.1	33.3	127.8	-	3,501 - 4,500 Baht	
4,501 - 5,500 บาท	279.8	6.6	0.2	1.2	12.3	21.8	14.3	133.7	35.0	54.8	-	4,501 - 5,500 Baht	
5,501 - 6,500 บาท	187.1	7.5	0.8	2.8	5.7	21.1	4.3	86.1	23.8	35.0	-	5,501 - 6,500 Baht	
6,501 - 7,500 บาท	85.8	1.7	2.1	7.7	4.8	5.1	2.2	35.9	21.1	5.3	-	6,501 - 7,500 Baht	
7,501 - 10,000 บาท	109.6	6.4	14.0	17.4	11.7	13.0	2.5	17.3	19.7	7.6	-	7,501 - 10,000 Baht	
10,001 - 15,000 บาท	88.2	5.4	17.3	18.7	9.4	5.4	0.8	7.4	9.1	14.8	-	10,001 - 15,000 Baht	
15,001 - 20,000 บาท	46.4	1.7	8.1	14.6	5.3	4.4	0.3	4.5	5.1	2.4	-	15,001 - 20,000 Baht	
20,001 - 30,000 บาท	55.8	6.7	24.7	11.1	5.9	3.4	0.1	2.9	0.9	0.1	-	20,001 - 30,000 Baht	
มากกว่า 30,000 บาท	41.8	13.1	20.4	4.2	2.1	-	-	0.7	1.1	0.2	-	More than 30,000 Baht	
ไม่ทราบ	6.1	0.5	0.0	-	-	-	1.5	1.0	0.3	2.9	-	Unknown	
หญิง	1,197.3	11.1	139.6	74.9	143.9	160.8	71.4	154.7	59.2	381.7	-	FEMALE	
ต่ำกว่า 1,501 บาท	95.1	-	0.1	0.1	0.3	3.2	14.1	21.9	2.1	53.3	-	Less than 1,501 Baht	
1,501 - 2,500 บาท	109.5	0.3	1.7	0.3	1.1	7.0	13.4	25.3	1.6	58.8	-	1,501 - 2,500 Baht	
2,501 - 3,500 บาท	165.6	-	0.1	0.9	4.3	27.7	19.6	29.0	4.8	79.3	-	2,501 - 3,500 Baht	
3,501 - 4,500 บาท	268.6	1.6	2.3	2.5	19.4	37.3	14.5	46.3	27.0	117.8	-	3,501 - 4,500 Baht	
4,501 - 5,500 บาท	137.8	1.9	2.2	7.9	17.9	27.9	6.2	17.8	10.5	45.5	-	4,501 - 5,500 Baht	
5,501 - 6,500 บาท	84.0	1.0	2.9	5.8	19.1	23.8	0.9	8.3	5.8	16.5	-	5,501 - 6,500 Baht	
6,501 - 7,500 บาท	49.7	0.7	3.0	7.0	13.4	13.6	1.8	3.0	4.5	2.8	-	6,501 - 7,500 Baht	
7,501 - 10,000 บาท	112.5	0.7	25.5	23.7	37.4	15.3	0.2	2.0	2.7	5.0	-	7,501 - 10,000 Baht	
10,001 - 15,000 บาท	57.8	0.4	21.0	16.4	14.9	3.5	0.0	0.0	-	1.7	-	10,001 - 15,000 Baht	
15,001 - 20,000 บาท	31.3	1.7	16.1	4.4	7.5	0.3	-	1.2	-	0.1	-	15,001 - 20,000 Baht	
20,001 - 30,000 บาท	45.8	0.8	34.4	5.1	5.5	-	-	-	0.0	-	-	20,001 - 30,000 Baht	
มากกว่า 30,000 บาท	36.3	2.0	30.0	1.0	3.3	-	-	-	-	-	-	More than 30,000 Baht	
ไม่ทราบ	3.4	-	0.2	-	0.0	1.3	0.8	-	0.2	0.9	-	Unknown	

ตารางที่ 18 จำนวนลูกจ้าง จำนวนตามอุตสาหกรรม ระดับของรายได้ และเพศ ภาคเหนือ
TABLE 18 EMPLOYEE BY INDUSTRY, INCOME CLASS AND SEX, NORTHERN REGION

ไตรมาสที่ 2/2553 : Quarter 2/2010 หน่วยเป็นพัน : in Thousands

ระดับของรายได้	อุตสาหกรรม Industry										รวม	INCOME CLASS
	เกษตรกรรม	การประมง	เหมืองแร่ เหมืองหิน	เหมืองแร่ เหมืองหิน	การผลิต	ไฟฟ้า ก๊าซ และประปา	การก่อสร้าง	การขายส่ง การขายปลีก	โรงแรม และภัตตาคาร	การขนส่ง		
Total	Agriculture	Fishing	Mining & Quarrying	Mining & Quarrying	Manufacturing	Electric, Gas & Water supply	Construction	Wholesale & Retail trade	Hotels & Restaurants	Transport & Communi- cation	TOTAL	
ยอดรวม	482.0	0.7	7.5	7.5	448.9	19.0	545.9	323.3	110.0	48.2	2,777.6	
ต่ำกว่า 1,501 บาท	80.5	-	-	-	37.3	-	11.2	11.1	4.1	0.3	160.8	Less than 1,501 Baht
1,501 - 2,500 บาท	100.8	-	1.2	1.2	40.6	-	39.9	15.5	5.4	0.6	225.4	1,501 - 2,500 Baht
2,501 - 3,500 บาท	115.6	-	-	-	52.2	0.4	77.9	31.5	17.4	4.8	339.8	2,501 - 3,500 Baht
3,501 - 4,500 บาท	108.4	-	1.1	1.1	140.8	0.4	160.1	82.6	23.8	4.7	592.7	3,501 - 4,500 Baht
4,501 - 5,500 บาท	34.6	-	1.4	1.4	66.5	4.0	131.2	69.7	23.1	10.7	417.6	4,501 - 5,500 Baht
5,501 - 6,500 บาท	13.7	0.7	1.0	1.0	36.8	3.1	75.7	52.5	14.3	5.3	271.1	5,501 - 6,500 Baht
6,501 - 7,500 บาท	9.6	-	0.7	0.7	23.8	0.7	25.3	26.9	7.5	1.6	135.5	6,501 - 7,500 Baht
7,501 - 10,000 บาท	6.9	-	1.5	1.5	29.8	-	10.7	25.6	9.2	8.8	222.0	7,501 - 10,000 Baht
10,001 - 15,000 บาท	6.0	-	0.1	0.1	12.5	0.9	7.4	4.8	2.6	1.9	145.9	10,001 - 15,000 Baht
15,001 - 20,000 บาท	0.9	-	0.2	0.2	5.2	2.2	3.6	1.1	1.4	3.5	77.6	15,001 - 20,000 Baht
20,001 - 30,000 บาท	0.7	-	0.1	0.1	1.7	2.7	2.1	1.0	-	1.9	101.6	20,001 - 30,000 Baht
มากกว่า 30,000 บาท	0.5	-	0.2	0.2	1.3	4.3	0.5	1.1	0.2	4.2	78.1	More than 30,000 Baht
ไม่ทราบ	3.9	-	-	-	0.6	0.2	2.3	0.0	1.2	-	9.5	Unknown

ตารางที่ 18 จำนวนลูกจ้าง จำแนกตามอุตสาหกรรม ระดับของรายได้ และเพศ ภาคเหนือ (ต่อ)
TABLE 18 EMPLOYEE BY INDUSTRY, INCOME CLASS AND SEX , NORTHERN REGION (Contd.)

หน่วยเป็นพัน : In Thousands

ระดับของรายได้	อุตสาหกรรม (ต่อ) Industry (Contd.)										รวม	INCOME CLASS
	สื่อกลางทางการเงิน Financial Intermediation	อสังหาริมทรัพย์ และเช่า Real estate & Renting	บริการราชการ และป้องกันประเทศ Public administration & Defence	การศึกษา Education	ด้านสุขภาพและ สังคมสงเคราะห์ Health & Social work	บริการ ชุมชนสังคม Other community & Social	ลูกจ้างในครัวเรือนส่วนบุคคล Private households with employed persons	องค์กร ระหว่างประเทศ Extra-territorial organizations	ไม่ทราบ	Unknown		
ยอดรวม	48.6	39.8	258.5	217.2	123.7	55.7	48.2	0.4	0.0	0.0	0.0	TOTAL
ต่ำกว่า 1,501 บาท	0.1	1.2	0.5	0.0	1.5	4.4	8.6	-	-	-	-	Less than 1,501 Baht
1,501 - 2,500 บาท	1.6	0.6	2.6	5.7	2.3	3.8	4.9	-	-	-	-	1,501 - 2,500 Baht
2,501 - 3,500 บาท	0.4	3.7	4.2	7.0	5.2	10.4	9.3	-	-	-	-	2,501 - 3,500 Baht
3,501 - 4,500 บาท	4.4	8.6	17.8	8.3	8.6	9.7	13.6	-	-	-	-	3,501 - 4,500 Baht
4,501 - 5,500 บาท	2.0	8.9	23.8	12.0	11.5	11.5	6.6	-	-	-	-	4,501 - 5,500 Baht
5,501 - 6,500 บาท	1.7	4.3	31.3	6.3	18.0	3.1	3.4	-	-	-	-	5,501 - 6,500 Baht
6,501 - 7,500 บาท	3.9	3.9	10.8	7.1	12.6	2.8	0.4	-	-	-	-	6,501 - 7,500 Baht
7,501 - 10,000 บาท	10.1	4.5	54.5	36.2	17.3	5.7	1.2	-	-	-	-	7,501 - 10,000 Baht
10,001 - 15,000 บาท	6.1	3.2	45.4	32.2	19.5	3.1	0.2	-	-	-	-	10,001 - 15,000 Baht
15,001 - 20,000 บาท	2.7	0.4	31.9	13.8	9.8	0.5	-	0.4	-	-	-	15,001 - 20,000 Baht
20,001 - 30,000 บาท	9.8	0.2	27.3	40.9	12.7	0.5	-	-	-	-	-	20,001 - 30,000 Baht
มากกว่า 30,000 บาท	6.0	0.3	7.9	47.0	4.6	0.0	-	-	0.0	-	-	More than 30,000 Baht
ไม่ทราบ	0.0	-	0.6	0.8	0.0	-	0.1	-	-	-	-	Unknown

ตารางที่ 18 จำนวนลูกจ้าง จำแนกตามอุตสาหกรรม ระดับของรายได้ และเพศ ภาคเหนือ
TABLE 18 EMPLOYEE BY INDUSTRY, INCOME CLASS AND SEX, NORTHERN REGION

ไตรมาสที่ 2/2553 : Quarter 2/2010

หน่วยเป็นพัน : In Thousands

ระดับของรายได้	อุตสาหกรรม Industry											INCOME CLASS
	รวม	เกษตรกรรม	การประมง	เหมืองแร่ เหมืองหิน	การผลิต	ไฟฟ้า ก๊าซ และประปา	การก่อสร้าง	การขายส่ง การขายปลีก	โรงแรม และภัตตาคาร	การขนส่ง		
Total	Agriculture	Fishing	Mining & Quarrying	Manufac- turing	Electric, Gas & Water supply	Construction	Wholesale & Retail trade	Hotels & Restaurants	Transport	Communi- cation		
ชาย	273.8	0.7	5.9	207.6	16.2	430.5	186.7	46.8	39.6	MALE		
ต่ำกว่า 1,501 บาท	37.2	-	-	12.0	-	6.0	3.5	1.7	0.3	Less than 1,501 Baht		
1,501 - 2,500 บาท	56.8	-	1.2	11.6	-	27.0	9.5	1.6	0.6	1,501 - 2,500 Baht		
2,501 - 3,500 บาท	66.6	-	-	16.0	0.4	54.5	14.8	7.6	2.3	2,501 - 3,500 Baht		
3,501 - 4,500 บาท	60.5	-	0.5	55.9	0.4	116.6	44.6	10.2	4.1	3,501 - 4,500 Baht		
4,501 - 5,500 บาท	20.6	-	0.9	38.0	4.0	117.0	46.4	9.2	9.3	4,501 - 5,500 Baht		
5,501 - 6,500 บาท	10.7	0.7	1.0	25.6	3.0	68.7	31.3	4.0	4.8	5,501 - 6,500 Baht		
6,501 - 7,500 บาท	8.7	-	0.3	16.8	0.4	20.7	18.9	3.0	1.1	6,501 - 7,500 Baht		
7,501 - 10,000 บาท	4.0	-	1.4	15.9	-	7.9	13.5	6.3	8.0	7,501 - 10,000 Baht		
10,001 - 15,000 บาท	5.1	-	0.1	9.0	0.6	6.0	2.1	2.2	1.5	10,001 - 15,000 Baht		
15,001 - 20,000 บาท	0.9	-	0.2	4.0	0.9	2.1	0.7	1.1	1.9	15,001 - 20,000 Baht		
20,001 - 30,000 บาท	0.3	-	0.1	1.6	2.7	2.0	0.5	-	1.7	20,001 - 30,000 Baht		
มากกว่า 30,000 บาท	0.2	-	0.2	1.0	3.7	0.1	0.9	-	4.0	More than 30,000 Baht		
ไม่ทราบ	2.4	-	-	0.3	0.2	2.1	0.0	-	-	Unknown		
หญิง	208.2	-	1.6	241.3	2.8	115.4	136.6	63.2	8.6	FEMALE		
ต่ำกว่า 1,501 บาท	43.3	-	-	25.3	-	5.2	7.6	2.5	-	Less than 1,501 Baht		
1,501 - 2,500 บาท	44.0	-	-	29.0	-	12.9	6.0	3.8	-	1,501 - 2,500 Baht		
2,501 - 3,500 บาท	49.1	-	-	36.2	-	23.4	16.7	9.8	2.5	2,501 - 3,500 Baht		
3,501 - 4,500 บาท	47.9	-	0.6	84.9	0.1	43.5	38.0	13.6	0.6	3,501 - 4,500 Baht		
4,501 - 5,500 บาท	14.0	-	0.5	28.5	0.1	14.2	23.3	13.9	1.4	4,501 - 5,500 Baht		
5,501 - 6,500 บาท	3.0	-	-	11.3	0.1	7.0	21.2	10.2	0.5	5,501 - 6,500 Baht		
6,501 - 7,500 บาท	1.0	-	0.3	7.0	0.3	2.6	8.1	4.5	0.5	6,501 - 7,500 Baht		
7,501 - 10,000 บาท	2.9	-	0.2	13.9	-	2.8	12.1	2.9	0.8	7,501 - 10,000 Baht		
10,001 - 15,000 บาท	0.9	-	-	3.4	0.3	1.5	2.7	0.4	0.5	10,001 - 15,000 Baht		
15,001 - 20,000 บาท	-	-	-	1.2	1.3	1.5	0.4	0.2	1.5	15,001 - 20,000 Baht		
20,001 - 30,000 บาท	0.4	-	-	0.1	0.1	0.2	0.5	-	0.2	20,001 - 30,000 Baht		
มากกว่า 30,000 บาท	0.3	-	-	0.3	0.6	0.4	0.1	0.2	0.3	More than 30,000 Baht		
ไม่ทราบ	1.5	-	-	0.3	-	0.1	-	1.2	-	Unknown		

ตารางที่ 18 จำนวนลูกจ้าง จำแนกตามอุตสาหกรรม ระดับของรายได้ และเพศ ภาคเหนือ (ต่อ)
TABLE 18 EMPLOYEE BY INDUSTRY, INCOME CLASS AND SEX, NORTHERN REGION

ไตรมาสที่ 2:2553 : Quarter 2/2010

หน่วยเป็นพัน : In Thousands

ระดับของรายได้	อุตสาหกรรม (ต่อ) Industry (Contd.)											ไม่ทราบ	INCOME CLASS	
	สื่อกลางทางการเงิน Financial intermediation	อสังหาริมทรัพย์และการให้เช่า Real estate & Renting	บริหารราชการและป้องกันประเทศ Public administration & Defence	การศึกษา Education	ด้านสุขภาพและสังคมสงเคราะห์ Health & Social work	บริการชุมชนสังคม Other community & Social	ลูกจ้างในครัวเรือนส่วนบุคคล Private households with employed persons	องค์กรระหว่างประเทศ Extra-territorial organizations	ไม่ทราบ					
ชาย	21.0	18.6	176.0	87.3	32.6	32.3	4.9	-	0.0					MALE
ต่ำกว่า 1,501 บาท	0.1	1.2	0.5	0.0	0.4	2.7	0.2	-	-					Less than 1,501 Baht
1,501 - 2,500 บาท	1.6	0.6	2.3	-	0.3	2.6	0.2	-	-					1,501 - 2,500 Baht
2,501 - 3,500 บาท	-	2.7	3.1	0.2	0.8	4.3	1.0	-	-					2,501 - 3,500 Baht
3,501 - 4,500 บาท	1.5	4.5	10.6	3.2	2.9	7.1	1.9	-	-					3,501 - 4,500 Baht
4,501 - 5,500 บาท	0.4	2.5	16.8	5.3	3.3	6.1	0.2	-	-					4,501 - 5,500 Baht
5,501 - 6,500 บาท	0.8	2.0	23.8	3.2	6.3	1.2	-	-	-					5,501 - 6,500 Baht
6,501 - 7,500 บาท	0.4	0.9	7.3	2.4	2.8	2.0	0.3	-	-					6,501 - 7,500 Baht
7,501 - 10,000 บาท	3.5	2.5	28.8	10.2	3.1	3.5	1.1	-	-					7,501 - 10,000 Baht
10,001 - 15,000 บาท	2.9	1.0	31.1	17.2	7.1	2.3	0.1	-	-					10,001 - 15,000 Baht
15,001 - 20,000 บาท	1.6	0.4	22.8	6.1	3.1	0.5	-	-	-					15,001 - 20,000 Baht
20,001 - 30,000 บาท	5.6	0.2	21.9	17.6	1.7	0.1	-	-	-					20,001 - 30,000 Baht
มากกว่า 30,000 บาท	2.6	0.2	6.7	21.3	0.9	-	-	-	0.0					More than 30,000 Baht
ไม่ทราบ	-	-	0.6	0.7	-	-	-	-	-					Unknown
หญิง	27.7	21.2	82.6	129.9	91.1	23.4	43.3	0.4	-					FEMALE
ต่ำกว่า 1,501 บาท	-	-	0.1	-	1.0	1.7	8.4	-	-					Less than 1,501 Baht
1,501 - 2,500 บาท	-	-	0.3	5.7	2.0	1.2	4.7	-	-					1,501 - 2,500 Baht
2,501 - 3,500 บาท	0.4	1.0	1.0	6.7	4.4	6.2	8.3	-	-					2,501 - 3,500 Baht
3,501 - 4,500 บาท	2.8	4.1	7.2	5.1	5.8	2.6	11.7	-	-					3,501 - 4,500 Baht
4,501 - 5,500 บาท	1.7	6.4	7.1	6.7	8.2	5.5	6.4	-	-					4,501 - 5,500 Baht
5,501 - 6,500 บาท	0.8	2.2	7.5	3.1	11.8	1.9	3.4	-	-					5,501 - 6,500 Baht
6,501 - 7,500 บาท	3.5	3.1	3.5	4.7	9.9	0.8	0.1	-	-					6,501 - 7,500 Baht
7,501 - 10,000 บาท	6.6	2.0	25.8	26.0	14.2	2.2	0.2	-	-					7,501 - 10,000 Baht
10,001 - 15,000 บาท	3.2	2.2	14.3	15.0	12.4	0.8	0.1	-	-					10,001 - 15,000 Baht
15,001 - 20,000 บาท	1.0	0.1	9.2	7.8	6.7	-	-	0.4	-					15,001 - 20,000 Baht
20,001 - 30,000 บาท	4.2	0.0	5.4	23.3	11.0	0.5	-	-	-					20,001 - 30,000 Baht
มากกว่า 30,000 บาท	3.4	0.1	1.2	25.6	3.7	0.0	-	-	-					More than 30,000 Baht
ไม่ทราบ	0.0	-	0.1	0.1	0.0	-	0.1	-	-					Unknown

ภาคตะวันออกเฉียงเหนือ
Northeastern Region

ตารางสถิติ ภาคตะวันออกเฉียงเหนือ

- ตารางที่ 1 จำนวนประชากร จำแนกตามกลุ่มอายุ สถานภาพแรงงาน
- ตารางที่ 2 จำนวนประชากรอายุ 15 ปี ขึ้นไป จำแนกตามสถานภาพสมรส สถานภาพแรงงาน
- ตารางที่ 3 จำนวนประชากรอายุ 15 ปีขึ้นไป จำแนกตามระดับการศึกษาที่สำเร็จ สถานภาพแรงงาน
- ตารางที่ 4 ผู้มีงานทำ จำแนกตามระดับการศึกษาที่สำเร็จ อาชีพ
- ตารางที่ 5 ผู้มีงานทำ จำแนกตามระดับการศึกษาที่สำเร็จ อุตสาหกรรม
- ตารางที่ 6 ผู้มีงานทำ จำแนกตามสถานภาพการทำงาน อาชีพ
- ตารางที่ 7 ผู้มีงานทำ จำแนกตามสถานภาพการทำงาน อุตสาหกรรม
- ตารางที่ 8 ผู้มีงานทำ จำแนกตามอาชีพ จำนวนชั่วโมงทำงานต่อสัปดาห์ การมีเวลาเหลือพอที่จะทำงานเพิ่มขึ้น
- ตารางที่ 9 ผู้มีงานทำ จำแนกตามอุตสาหกรรม จำนวนชั่วโมงทำงานต่อสัปดาห์ การมีเวลาเหลือพอที่จะทำงานเพิ่มขึ้น
- ตารางที่ 10 ผู้มีงานทำ จำแนกตามสถานภาพการทำงาน จำนวนชั่วโมงทำงานต่อสัปดาห์ การมีเวลาเหลือพอที่จะทำงานเพิ่มขึ้น
- ตารางที่ 11 ผู้มีงานทำ จำแนกตามกลุ่มอายุ ชั่วโมงการทำงานต่อสัปดาห์ การมีเวลาเหลือพอที่จะทำงานเพิ่มขึ้น
- ตารางที่ 12 จำนวนผู้ว่างงาน ที่หางานทำ จำแนกตามระยะเวลาที่หางานทำ ระดับการศึกษาที่สำเร็จ และ เพศ
- ตารางที่ 13 จำนวนผู้ว่างงาน ที่เคยทำงานมาก่อน จำแนกอาชีพที่ทำครั้งสุดท้าย อุตสาหกรรมที่ทำครั้งสุดท้าย
- ตารางที่ 14 ลูกจ้าง จำแนกตามค่าจ้างเฉลี่ย ผลประโยชน์อื่นๆ ที่ได้รับ อุตสาหกรรม
- ตารางที่ 15 ลูกจ้างเอกชน จำแนกตามค่าจ้างเฉลี่ย ผลประโยชน์อื่นๆ ที่ได้รับ อุตสาหกรรม
- ตารางที่ 16 ลูกจ้างรัฐบาล จำแนกตามค่าจ้างเฉลี่ย ผลประโยชน์อื่นๆ ที่ได้รับ อุตสาหกรรม
- ตารางที่ 17 ลูกจ้าง จำแนกตาม อาชีพ ระดับของรายได้
- ตารางที่ 18 ลูกจ้าง จำแนกตาม อุตสาหกรรม ระดับของรายได้

ตารางที่ 1 จำนวนประชากรอายุ 15 ปีขึ้นไป จำนวนตามกลุ่มอายุ สถานภาพแรงงาน และเพศ ภาคตะวันออกเฉียงเหนือ

TABLE 1 POPULATION 15 YEARS AND OVER BY AGE GROUP, LABOR FORCE STATUS AND SEX, NORTHEASTERN REGION

ไตรมาสที่ 2/2553 : Quarter 2/2010

หน่วยเป็นพัน : In Thousands

สถานภาพแรงงาน	รวม						LABOR FORCE STATUS		
	กลุ่มอายุ Age Group								
Total	15-19	20-24	25-29	30-34	35-39	40-49	50-59	>= 60	
ประชากรอายุ 15 ปีขึ้นไป	17,865.7	1,962.4	1,876.1	1,797.0	1,644.3	1,790.7	2,617.3	2,710.5	POPULATION 15 YEARS AND OVER
กำลังแรงงานรวม	12,544.5	503.7	1,321.6	1,482.4	1,407.8	1,592.7	2,120.5	1,071.3	Total Labor Force
1. กำลังแรงงานปัจจุบัน	12,269.6	484.5	1,302.0	1,448.7	1,379.4	1,563.7	2,069.7	1,038.9	1. Current labor force
1.1 ผู้มีงานทำ	12,100.7	460.6	1,233.8	1,409.0	1,365.6	1,557.9	2,065.1	1,033.8	1.1 Employed
- ทำงาน	11,666.3	460.4	1,218.7	1,385.2	1,320.1	1,506.6	1,953.3	955.4	- At work
- ไม่ทำงานแต่มีงานประจำ	434.4	0.2	15.0	23.8	45.5	51.3	111.8	78.4	- With job but not at work
1.2 ผู้ว่างงาน	169.0	24.0	68.2	39.7	13.8	5.8	7.8	5.1	1.2 Unemployed
- หางานทำ	41.3	8.5	16.7	13.6	0.4	0.2	1.0	0.1	- Looking for work
- ไม่ทำงานทำพร้อมที่จะทำงาน	127.7	15.5	51.5	26.1	13.4	5.6	6.8	5.1	- Not looking/available for work
2. กำลังแรงงานที่รอฤดูกาล	274.9	19.2	19.6	33.6	28.4	29.0	61.9	32.4	2. Seasonally inactive labor force
ผู้ไม่อยู่ในกำลังแรงงาน	5,321.2	1,458.7	554.5	314.6	236.6	197.9	422.9	1,639.2	Persons not in Labor Force
1. ทำงานบ้าน	1,740.4	92.7	211.4	196.8	180.8	137.7	313.5	235.6	1. Household work
2. เรียนหนังสือ	1,433.2	1,223.7	196.0	9.8	1.8	1.8	-	0.1	2. Studies
3. ชังเด็ก ชรา/ไม่สามารถทำงานได้	1,648.6	27.9	43.7	46.1	36.1	34.4	66.1	1,317.8	3. Too young/old/incapable of work
4. อื่น ๆ	499.0	114.4	103.4	61.9	17.8	24.0	43.3	85.9	4. Others

ตารางที่ 1 จำนวนประชากรอายุ 15 ปีขึ้นไป จำแนกตามกลุ่มอายุ สถานภาพแรงงาน และเพศ ภาคตะวันออกเฉียงเหนือ

Table 1 POPULATION 15 YEARS AND OVER BY AGE GROUP, LABOR FORCE STATUS AND SEX, NORTHEASTERN REGION

ไตรมาสที่ 2/2553 : Quarter 2/2010

หน่วยเป็นพัน : In Thousands

สถานภาพแรงงาน	รวม	กลุ่มอายุ							LABOR FORCE STATUS		
		15-19	20-24	25-29	30-34	35-39	40-49	50-59	>=60	MALE	FEMALE
ชาย	8,825.3	1,006.6	966.2	938.9	845.7	882.8	1,701.2	1,271.0	1,213.0	Total Labor Force	MALE
กำลังแรงงานรวม	7,105.4	325.0	784.7	862.0	804.7	844.7	1,631.6	1,186.0	666.7	1. Current labor force	MALE
1. กำลังแรงงานปัจจุบัน	6,954.8	307.2	767.9	836.8	787.5	826.8	1,612.8	1,165.4	650.4	1.1 Employed	
1.1 ผู้มีงานทำ	6,861.4	292.8	729.8	817.4	775.5	825.8	1,607.2	1,164.1	648.7	- At work	
- ทำงาน	6,586.4	292.6	718.7	802.2	747.5	799.5	1,540.4	1,094.1	591.4	- With job but not at work	
- ไม่ทำงานแต่มีงานประจำ	275.0	0.2	11.2	15.3	28.1	26.3	66.8	70.0	57.3	1.2 Unemployed	
1.2 ผู้ว่างงาน	93.4	14.5	38.1	19.3	12.0	1.0	5.6	1.3	1.7	- Looking for work	
- หางานทำ	23.9	5.3	10.1	7.5	0.2	0.1	0.8	-	-	- Not looking/available for work	
- ไม่ทำงานทำ/พร้อมที่จะทำงาน	69.5	9.2	28.0	11.9	11.7	0.9	4.8	1.3	1.7	2. Seasonally inactive labor force	
2. กำลังแรงงานที่รอฤดูกาล	150.6	17.8	16.8	25.3	17.2	17.9	18.8	20.6	16.2	Persons not in Labor Force	
ผู้อยู่ในกำลังแรงงาน	1,719.9	681.5	181.5	76.8	41.1	38.1	69.6	85.0	546.3	1. Household work	
1. ทำงานบ้าน	50.8	5.5	2.2	11.2	0.5	3.2	7.5	13.4	7.3	2. Studies	
2. เรียนหนังสือ	707.7	596.0	102.6	7.3	1.7	0.1	-	-	-	3. Too young/old/incapable of work	
3. ยังเด็ก/ชรา/ไม่สามารถทำงานได้	680.6	19.0	23.8	27.6	28.0	23.9	37.4	42.0	478.8	4. Others	
4. อื่น ๆ	280.8	61.0	52.8	30.7	10.9	10.9	24.7	29.6	60.2		
หญิง	9,040.5	955.8	909.9	858.1	798.6	907.9	1,766.3	1,346.3	1,497.6	Total Labor Force	FEMALE
กำลังแรงงานรวม	5,439.2	178.7	536.9	620.3	603.1	748.1	1,412.9	934.5	404.6	1. Current labor force	
1. กำลังแรงงานปัจจุบัน	5,314.9	177.3	534.1	612.0	591.9	736.9	1,369.9	904.3	388.5	1.1 Employed	
1.1 ผู้มีงานทำ	5,239.2	167.8	503.9	591.6	590.1	732.1	1,367.7	901.1	385.1	- At work	
- ทำงาน	5,079.9	167.8	500.0	583.1	572.7	707.1	1,326.2	859.2	364.0	- With job but not at work	
- ไม่ทำงานแต่มีงานประจำ	159.3	-	3.9	8.5	17.4	25.0	41.5	41.8	21.1	1.2 Unemployed	
1.2 ผู้ว่างงาน	75.6	9.5	30.1	20.4	1.8	4.8	2.2	3.3	3.4	- Looking for work	
- หางานทำ	17.4	3.2	6.7	6.2	0.1	0.1	0.3	0.8	0.1	- Not looking/available for work	
- ไม่ทำงานทำ/พร้อมที่จะทำงาน	58.3	6.4	23.5	14.2	1.7	4.8	2.0	2.5	3.4	2. Seasonally inactive labor force	
2. กำลังแรงงานที่รอฤดูกาล	124.3	1.4	2.9	8.4	11.2	11.1	43.1	30.2	16.2	Persons not in Labor Force	
ผู้อยู่ในกำลังแรงงาน	3,601.3	777.2	373.0	237.8	195.5	159.8	353.4	411.8	1,092.9	1. Household work	
1. ทำงานบ้าน	1,689.7	87.1	209.2	185.6	180.3	134.6	306.0	358.7	228.2	2. Studies	
2. เรียนหนังสือ	725.5	627.7	93.4	2.5	0.2	1.7	-	0.1	-	3. Too young/old/incapable of work	
3. ยังเด็ก/ชรา/ไม่สามารถทำงานได้	967.9	8.9	19.9	18.5	8.1	10.4	28.7	34.5	839.0	4. Others	
4. อื่น ๆ	218.2	53.4	50.5	31.2	6.9	13.1	18.7	18.6	25.7		

ตารางที่ 2 จำนวนประชากรอายุ 15 ปีขึ้นไป จำแนกตามสถานภาพสมรส สถานภาพแรงงาน และเพศ ภาคตะวันออกเฉียงเหนือ

TABLE 2 POPULATION 15 YEARS AND OVER BY MARITAL STATUS, LABOR FORCE STATUS AND SEX, NORTHEASTERN REGION

ไตรมาสที่ 2:2553 : Quarter 2:2010

หน่วยเป็นพัน : In Thousands

สถานภาพแรงงาน	เคยสมรส Ever-Married					LABOR FORCE STATUS		
	รวม Total	โสด Single	สมรส Married	หม้าย Widowed	หย่า Divorced		แยกกันอยู่ Separated	ไม่ทราบ Unknown
ยอดรวม	17,865.7	4,259.1	11,849.3	1,220.3	327.0	209.2	0.9	TOTAL
กำลังแรงงานรวม	12,544.5	2,315.7	9,370.1	428.2	274.6	155.2	0.8	Total Labor Force
1. กำลังแรงงานปัจจุบัน	12,269.6	2,250.8	9,184.8	416.9	265.6	150.8	0.8	1. Current labor force
1.1 ผู้มีงานทำ	12,100.7	2,147.7	9,124.5	415.1	263.0	149.7	0.6	1.1 Employed
- ทำงาน	11,666.3	2,080.3	8,815.6	373.5	250.2	146.1	0.6	- At work
- ไม่ทำงานแต่มีงานประจำ	434.4	67.4	308.8	41.7	12.8	3.6	-	- With job but not at work
1.2 ผู้ว่างงาน	169.0	103.2	60.3	1.7	2.5	1.1	0.1	1.2 Unemployed
- หางานทำ	41.3	28.1	11.9	0.3	0.1	0.7	0.1	- Looking for work
- ไม่ทำงานทำพร้อมที่จะทำงาน	127.7	75.0	48.4	1.4	2.4	0.4	-	- Not looking/available for work
2. กำลังแรงงานที่รอฤดูกาล	274.9	64.9	185.3	11.3	9.1	4.4	-	2. Seasonally inactive labor force
ผู้ไม่อยู่ในกำลังแรงงาน	5,321.2	1,943.4	2,479.3	792.1	52.4	54.0	0.1	Persons not in Labor Force
1. ทำงานบ้าน	1,740.4	92.7	1,470.4	122.5	25.8	29.1	-	1. Household work
2. เรียนหนังสือ	1,433.2	1,402.5	26.6	0.7	0.2	3.3	-	2. Studies
3. ยังเด็ก ขรา/ไม่สามารถทำงานได้	1,648.6	228.8	736.3	646.5	20.8	16.1	0.1	3. Too young/old/incapable of work
4. อื่น ๆ	499.0	219.4	246.0	22.3	5.7	5.5	-	4. Others

ตารางที่ 2 จำนวนประชากรอายุ 15 ปีขึ้นไป จำแนกตามสถานภาพสมรส สถานภาพแรงงาน และเพศ ภาคตะวันออกเฉียงเหนือ

TABLE 2 POPULATION 15 YEARS AND OVER BY MARITAL STATUS, LABOR FORCE STATUS AND SEX, NORTHEASTERN REGION

หน่วยนับพัน : In Thousands

ไตรมาสที่ 2/2553 : Quarter 2/2010

สถานภาพแรงงาน	รวม				เคยสมรส Ever-Married			LABOR FORCE STATUS	
	Total	โสด Single	สมรส Married	หม้าย Widowed	หย่า Divorced	แยกกันอยู่ Separated	ไม่ทราบ Unknown	LABOR FORCE STATUS	
ชาย	8,825.3	2,612.9	5,756.5	236.8	137.0	81.8	0.2	MALE	
กำลังแรงงานรวม	7,105.4	1,610.1	5,190.7	112.7	122.0	69.7	0.2	Total Labor Force	
1. กำลังแรงงานเบื้องต้น	6,954.8	1,553.5	5,109.3	109.1	115.9	66.8	0.2	1. Current labor force	
1.1 ผู้มีงานทำ	6,861.4	1,488.3	5,081.3	109.1	115.8	66.8	0.1	1.1 Employed	
- ทำงาน	6,586.4	1,434.0	4,873.4	101.4	111.9	65.5	0.1	- At work	
- ไม่ทำงานแต่มีงานประจำ	275.0	54.3	207.9	7.7	3.9	1.3	-	- With job but not at work	
1.2 ผู้ว่างงาน	93.4	65.2	28.0	-	0.1	-	0.1	1.2 Unemployed	
- หางานทำ	23.9	18.3	5.4	-	0.1	-	0.1	- Looking for work	
- ไม่หางานทำ/พร้อมที่จะทำงาน	69.5	46.9	22.6	-	-	-	-	- Not looking/available for work	
2. กำลังแรงงานที่รอดูดกล	150.6	56.6	81.4	3.6	6.1	2.9	-	2. Seasonally inactive labor force	
ผู้ไม่อยู่ในกำลังแรงงาน	1,719.9	1,002.9	565.8	124.2	15.0	12.1	-	Persons not in Labor Force	
1. ทำงานบ้าน	50.8	15.7	28.4	4.0	1.5	1.3	-	1. Household work	
2. เรียนหนังสือ	707.7	701.1	5.5	0.7	0.2	0.4	-	2. Studies	
3. ยังเด็ก/ชรา/ไม่สามารถทำงานได้	680.6	137.8	411.9	113.5	12.0	5.5	-	3. Too young/old/incapable of work	
4. อื่น ๆ	280.8	148.4	120.1	6.0	1.4	5.0	-	4. Others	
หญิง	9,040.5	1,646.2	6,092.8	983.4	190.0	127.4	0.6	FEMALE	
กำลังแรงงานรวม	5,439.2	705.6	4,179.4	315.5	152.6	85.5	0.6	Total Labor Force	
1. กำลังแรงงานเบื้องต้น	5,314.9	697.3	4,075.6	307.8	149.6	84.1	0.6	1. Current labor force	
1.1 ผู้มีงานทำ	5,239.2	659.3	4,043.2	306.1	147.2	82.9	0.6	1.1 Employed	
- ทำงาน	5,079.9	646.2	3,942.2	272.1	138.3	80.6	0.6	- At work	
- ไม่ทำงานแต่มีงานประจำ	159.3	13.1	100.9	34.0	8.9	2.4	-	- With job but not at work	
1.2 ผู้ว่างงาน	75.6	38.0	32.4	1.7	2.4	1.1	-	1.2 Unemployed	
- หางานทำ	17.4	9.8	6.6	0.3	-	0.7	-	- Looking for work	
- ไม่หางานทำ/พร้อมที่จะทำงาน	58.3	28.2	25.8	1.4	2.4	0.4	-	- Not looking/available for work	
2. กำลังแรงงานที่รอดูดกล	124.3	8.3	103.8	7.8	3.0	1.5	-	2. Seasonally inactive labor force	
ผู้ไม่อยู่ในกำลังแรงงาน	3,601.3	940.6	1,913.4	667.9	37.4	41.9	0.1	Persons not in Labor Force	
1. ทำงานบ้าน	1,689.7	77.0	1,442.0	118.6	24.3	27.8	-	1. Household work	
2. เรียนหนังสือ	725.5	701.5	21.1	-	-	2.9	-	2. Studies	
3. ยังเด็ก/ชรา/ไม่สามารถทำงานได้	967.9	91.0	324.4	533.1	8.8	10.6	0.1	3. Too young/old/incapable of work	
4. อื่น ๆ	218.2	71.1	125.9	16.3	4.3	0.5	-	4. Others	

ตารางที่ 3 จำนวนประชากรอายุ 15 ปีขึ้นไป จำแนกตามระดับการศึกษาที่สำเร็จ สถานภาพแรงงาน และเพศ ภาคตะวันออกเฉียงเหนือ
TABLE 3 POPULATION 15 YEARS AND OVER BY LEVEL OF EDUCATIONAL ATTAINMENT, LABOR FORCE STATUS AND SEX, NORTHEASTERN REGION

ไตรมาสที่ 2/2553 : Quarter 2/2010 หน่วยเป็นพัน : In Thousands

สถานภาพแรงงาน	รวม	ไม่มี การศึกษา	ต่ำกว่า ประถมศึกษา	ประถม ศึกษา	มัธยมศึกษาตอนปลาย				อุดมศึกษา			อื่นๆ /	ไม่ทราบ	LABOR FORCE STATUS
					มัธยมศึกษา ตอนต้น	มัธยมศึกษา ตอนต้น	สายวิชา- ศึกษา	สายวิชา- การศึกษ	Higher Level					
									Lower Secondary	General/ Academic	Vocational Training			
Total	None	Elementary	Elementary	Elementary	Secondary	General/ Academic	Vocational Training	Academic	Technical Education	Teacher Training	Others	Unknown	TOTAL	
ยอดรวม	17,865.7	434.1	6,020.1	4,181.8	3,309.5	1,754.5	493.0	743.7	594.8	316.5	-	10.5	10.5	TOTAL
กำลังแรงงานรวม	12,544.5	143.0	4,019.5	3,395.2	1,928.5	1,292.5	297.5	666.2	513.5	282.9	-	4.2	4.2	Total Labor Force
1. กำลังแรงงานปัจจุบัน	12,269.6	141.9	3,906.0	3,315.9	1,892.6	1,264.3	293.5	664.2	502.6	282.9	-	4.2	4.2	1. Current labor force
1.1 ผู้จ้างทำ	12,100.7	140.8	3,886.8	3,291.9	1,856.3	1,239.1	282.3	632.5	487.5	277.9	-	4.2	4.2	1.1 Employed
-ทำงาน	11,666.3	132.8	3,668.5	3,194.3	1,826.7	1,209.0	276.5	620.5	477.3	256.0	-	4.2	4.2	- At work
-ไม่ทำงานแต่มีงานประจำ	434.4	8.0	218.3	97.6	29.6	30.1	5.8	11.9	10.2	21.9	-	-	-	- With job but not at work
1.2 ผู้ว่างงาน	169.0	1.2	19.2	24.0	36.3	25.2	11.3	31.7	15.1	5.0	-	-	-	1.2 Unemployed
-หางานทำ	41.3	-	1.6	3.3	6.1	7.8	5.0	15.6	1.4	0.4	-	-	-	- Looking for work
-ไม่หางานทำหรือมีที่ทำงาน	127.7	1.2	17.6	20.7	30.2	17.4	6.3	16.1	13.8	4.6	-	-	-	- Not looking/available for work
2. กำลังแรงงานที่รอฤดูกาล	274.9	1.1	113.5	79.3	35.9	28.2	4.0	2.1	10.9	-	-	-	-	2. Seasonally inactive labor force
ผู้อยู่ในกลุ่มแรงงาน	5,321.2	291.1	2,000.6	786.5	1,380.9	462.0	195.5	77.5	81.4	33.7	-	6.3	6.3	Persons not in Labor Force
1. ทำงานบ้าน	1,740.4	34.0	719.5	428.8	286.4	174.1	33.1	27.9	28.1	8.3	-	0.1	0.1	1. Household work
2. เรียนหนังสือ	1,433.2	-	2.4	189.2	896.4	197.9	121.4	3.2	22.5	0.2	-	-	-	2. Studies
3. ชังตึก ครัว/ไม่สามารถทำงานได้	1,648.6	251.2	1,206.0	84.8	63.9	23.2	7.0	2.9	4.8	3.2	-	1.4	1.4	3. Too young/old/incapable of work
4. อื่น ๆ	499.0	5.9	72.6	83.8	134.3	66.7	34.0	43.5	26.0	22.1	-	4.8	4.8	4. Others

1/ รวมอาชีพระยะสั้น 1/ Including Short Course Vocational

ตารางที่ 3 จำนวนประชากรอายุ 15 ปีขึ้นไป จำแนกตามระดับการศึกษาที่สำเร็จ สถานภาพแรงงาน และเพศ ภาคตะวันออกเฉียงเหนือ

TABLE 3 POPULATION 15 YEARS AND OVER BY LEVEL OF EDUCATIONAL ATTAINMENT, LABOR FORCE STATUS AND SEX, NORTHEASTERN REGION

ไตรมาสที่ 2/2553 : Quarter 2/2010

หน่วยเป็นพัน : In Thousands

สถานภาพแรงงาน	รวม	ไม่มี การศึกษา	ต่ำกว่า ประถมศึกษา	ประถมศึกษา	มัธยมศึกษาตอนปลาย					อุดมศึกษา			ไม่ทราบ	LABOR FORCE STATUS	
					None	Elementary	Lower Secondary	Upper Secondary Level			Higher Level				
								General/ Academic	Vocational	Teacher	Academic	Technical			Education
ชาย	8,825.3	133.6	2,732.8	2,221.4	1,753.6	877.1	304.4	4.8	328.9	325.5	132.9	-	10.2	MALE	
ทั้งหมดรวม	7,105.4	57.6	2,194.1	1,991.5	1,198.8	740.9	202.5	1.3	305.0	292.2	117.8	-	4.0	Total Labor Force	
1. กำลังแรงงานเบื้องต้น	6,954.8	57.3	2,153.9	1,948.0	1,170.5	716.7	199.2	1.3	302.9	283.4	117.8	-	4.0	1. Current labor force	
1.1 ผู้มีงานทำ	6,861.4	57.3	2,143.3	1,927.0	1,148.0	706.2	193.5	1.3	288.5	275.9	116.6	-	4.0	1.1 Employed	
- ทำงาน	6,586.4	53.7	2,000.1	1,867.7	1,131.6	685.6	187.7	0.4	282.3	268.5	105.0	-	4.0	- At work	
- ไม่ทำงานเต็มงานประจำ	275.0	3.7	143.2	59.3	16.4	20.6	5.8	0.8	6.2	7.4	11.7	-	-	- With job but not at work	
1.2 ผู้ว่างงาน	93.4	-	10.6	21.0	22.5	10.5	5.7	-	14.4	7.5	1.2	-	-	1.2 Unemployed	
- หางานทำ	23.9	-	0.8	2.9	2.0	2.5	4.8	-	9.6	1.2	0.1	-	-	- Looking for work	
- ไม่ทำงานทำพร้อมที่จะทำงาน	69.5	-	9.8	18.1	20.5	8.0	0.9	-	4.8	6.3	1.0	-	-	- Not looking/available for work	
2. กำลังแรงงานที่รอฤดูกาล	150.6	0.3	40.2	43.5	28.3	24.2	3.3	-	2.1	8.8	-	-	-	2. Seasonally inactive labor force	
ผู้ไม่อยู่ในกำลังแรงงาน	1,719.9	76.0	538.7	230.0	554.9	136.3	102.0	3.6	24.0	33.3	15.1	-	6.2	Persons not in Labor Force	
1. ทำงานบ้าน	50.8	1.0	24.6	10.1	6.2	6.0	2.3	-	0.4	0.3	0.1	-	-	1. Household work	
2. เรียนหนังสือ	707.7	-	2.4	106.5	427.0	86.7	72.7	-	2.8	9.6	-	-	-	2. Studies	
3. ชั่วครู่ ขراب/ไม่สามารถทำงานได้	680.6	71.8	474.3	56.7	46.4	17.3	4.4	-	2.7	3.6	2.0	-	1.4	3. Too young/old/incapable of work	
4. อื่น ๆ	280.8	3.3	37.4	56.7	75.3	26.3	22.6	3.6	18.1	19.8	13.0	-	4.8	4. Others	
หญิง	9,040.5	300.5	3,287.3	1,960.3	1,555.9	877.4	188.6	2.5	414.8	269.4	183.6	-	0.3	FEMALE	
ทั้งหมดรวม	5,439.2	85.4	1,825.4	1,403.8	729.8	551.7	95.1	0.2	361.3	221.3	165.1	-	0.3	Total Labor Force	
1. กำลังแรงงานเบื้องต้น	5,314.9	84.6	1,752.2	1,368.0	722.1	547.7	94.3	0.2	361.3	219.2	165.1	-	0.3	1. Current labor force	
1.1 ผู้มีงานทำ	5,239.2	83.5	1,743.5	1,364.9	708.4	532.9	88.8	0.2	344.0	211.6	161.3	-	0.3	1.1 Employed	
- ทำงาน	5,079.9	79.1	1,668.4	1,326.6	695.1	523.3	88.8	0.2	338.2	208.8	151.0	-	0.3	- At work	
- ไม่ทำงานเต็มงานประจำ	159.3	4.4	75.1	38.3	13.2	9.6	-	-	5.7	2.8	10.3	-	-	- With job but not at work	
1.2 ผู้ว่างงาน	75.6	1.2	8.7	3.0	13.8	14.7	5.5	-	17.3	7.6	3.8	-	-	1.2 Unemployed	
- หางานทำ	17.4	-	0.9	0.5	4.1	5.3	0.2	-	6.0	0.2	0.3	-	-	- Looking for work	
- ไม่ทำงานทำพร้อมที่จะทำงาน	58.3	1.2	7.8	2.6	9.7	9.5	5.4	-	11.3	7.4	3.5	-	-	- Not looking/available for work	
2. กำลังแรงงานที่รอฤดูกาล	124.3	0.8	73.3	35.8	7.7	4.0	0.7	-	-	2.0	-	-	-	2. Seasonally inactive labor force	
ผู้ไม่อยู่ในกำลังแรงงาน	3,601.3	215.1	1,461.8	556.5	826.1	325.7	93.5	2.3	53.5	48.1	18.6	-	0.1	Persons not in Labor Force	
1. ทำงานบ้าน	1,689.7	33.0	694.9	418.7	280.2	168.1	30.8	0.4	27.5	27.9	8.2	-	0.1	1. Household work	
2. เรียนหนังสือ	725.5	-	-	82.7	469.4	111.3	48.7	-	0.4	12.9	0.2	-	-	2. Studies	
3. ชั่วครู่ ขراب/ไม่สามารถทำงานได้	967.9	179.4	731.8	28.1	17.5	5.9	2.6	0.2	0.2	1.1	1.1	-	-	3. Too young/old/incapable of work	
4. อื่น ๆ	218.2	2.7	35.2	27.1	59.0	40.4	11.4	1.7	25.4	6.2	9.1	-	-	4. Others	

U/ รวมอาชีพระยะสั้น I/ Including Short Course Vocational

ตารางที่ 4 จำนวนผู้มีงานทำ จำแนกตามระดับการศึกษาที่สำเร็จ อาชีพ และเพศ ภาคตะวันออกเฉียงเหนือ
TABLE 4 EMPLOYED PERSONS BY LEVEL OF EDUCATIONAL ATTAINMENT, OCCUPATION AND SEX , NORTHEASTERN REGION

ไตรมาสที่ 2:2553 : Quarter 2:2010

หน่วยเป็นพัน : In Thousands

อาชีพ	รวม	ไม่มี การศึกษา	ต่ำกว่า ประถมศึกษา	ประถมศึกษา	มัธยมศึกษาตอนปลาย				อุดมศึกษา			อื่นๆ L/	ไม่ทราบ	OCCUPATION
					Lower Secondary	General/ Academic	Vocational	Teacher Training	Academic	Technical Education	Higher Level			
ยอดรวม	12,100.7	140.8	3,886.8	3,291.9	1,856.3	1,239.1	282.3	1.4	632.5	487.5	277.9	-	4.2	TOTAL
1. ผู้ปฏิบัติงานในวิชาชีพด้านอาชีวศึกษา	320.2	1.0	63.1	51.6	42.4	60.9	6.9	0.9	61.8	17.4	14.3	-	0.0	1. Legislators, senior officials and managers
และผู้จัดการ														
2. ผู้ประกอบวิชาชีพด้านต่างๆ	457.5	-	0.3	2.8	1.2	0.8	2.9	0.0	191.1	68.8	189.5	-	-	2. Professionals
3. ผู้ประกอบวิชาชีพด้านเทคนิคสาขาต่างๆ	244.6	0.2	11.1	11.3	19.3	24.3	30.3	0.1	79.7	59.3	9.0	-	-	3. Technicians and associate professionals
และอาชีพที่เกี่ยวข้อง														
4. เสมียน	312.4	0.1	6.5	5.8	31.7	45.5	24.2	0.0	109.5	71.8	17.4	-	-	4. Clerks
5. พนักงานบริการและพนักงานในร้านค้า	1,677.7	15.8	390.9	320.3	324.2	292.1	71.6	0.2	120.4	116.5	25.2	-	0.6	5. Service workers and shop and market sales workers
และตลาด														
6. ผู้ปฏิบัติงานที่มีฝีมือในด้านการเกษตร	5,258.0	70.4	2,363.8	1,561.7	734.4	393.8	52.8	-	26.0	42.4	12.6	-	-	6. Skilled agricultural and fishery workers
และการประมง														
7. ผู้ปฏิบัติงานด้านความสามารถทางฝีมือ	1,678.2	18.5	526.0	581.4	276.0	151.3	42.8	0.1	20.4	54.7	6.5	-	0.6	7. Craft and related trades workers
และธุรกิจการที่เกี่ยวข้อง														
8. ผู้ปฏิบัติการโรงงานและเครื่องจักร	699.9	0.8	144.4	180.2	171.3	126.0	31.9	0.1	12.1	32.2	0.8	-	-	8. Plant and machine operators and assemblers
และผู้ปฏิบัติงานด้านการประกอบ														
9. อาชีพพื้นฐานต่างๆ ในด้านการขาย	1,452.1	34.0	380.6	576.9	255.8	144.4	18.8	-	11.5	24.5	2.6	-	3.0	9. Elementary occupations
และการให้บริการ														
10. คนงานซึ่งมิได้จัดเข้าหมวดอื่น	-	-	-	-	-	-	-	-	-	-	-	-	-	10. Workers not classifiable by occupation

L/ รวมอาชีพาระยะสั้น L/ Including Short Course Vocational

ตารางที่ 4 จำนวนผู้จ้างทำ อัมหมัดตามระดับการศึกษาที่สำเร็จ อาชีพ และเพศ ภาคตะวันออกเฉียงเหนือ

TABLE 4 EMPLOYED PERSONS BY LEVEL OF EDUCATIONAL ATTAINMENT, OCCUPATION AND SEX, NORTHEASTERN REGION

อาชีพ Occupation	รวม Total	ไม่มี การศึกษา None	ต่ำกว่า ประถมศึกษา Less than Elementary	ประมาณ ศึกษา Elementary	มัธยมศึกษาตอนปลาย Upper Secondary Level				อุดมศึกษา Higher Level				อื่นๆ Others	ไม่ทราบ Unknown	OCCUPATION
					มัธยมศึกษา Lower Secondary	สามัญ General/ Academic	สายอาชีพ- ศึกษา Vocational	สายวิชา- การศึกษ Teacher Training	สามัญ General/ Academic	สายอาชีพ Higher Technical Education	สายวิชา- การศึกษ Teacher Training				
												ชาย Male			
1. ผู้มีคุณวุฒิตามวิชาชีพการระดับอาชีวศึกษาและผู้จัดการ	6,861.4	57.3	2,143.3	1,927.0	706.2	193.5	1.3	288.5	275.9	116.6	-	-	4.0	MALE	
2. ผู้ประกอบวิชาชีพด้านต่างๆ	264.7	0.2	51.4	44.3	46.4	4.9	0.9	51.9	12.6	13.7	-	-	-	1. Legislators, senior officials and managers	
3. ผู้ประกอบวิชาชีพด้านเทคนิคสาขาต่างๆ และอาชีพที่เกี่ยวข้อง	171.8	-	0.3	2.1	0.6	0.3	-	75.8	18.9	73.4	-	-	-	2. Professionals	
4. เสมียน	145.2	-	4.9	6.1	14.3	19.7	0.1	41.6	36.9	5.7	-	-	-	3. Technicians and associate professionals	
5. พนักงานบริการและพนักงานในร้านค้าและตลาด	100.1	-	2.9	1.7	19.6	11.1	0.0	23.4	18.9	4.2	-	-	-	4. Clerks	
6. ผู้ปฏิบัติงานที่มีชื่อในด้านการเกษตรและตลาด	659.9	3.8	124.8	127.5	114.7	39.9	0.1	47.7	58.4	4.7	-	-	0.5	5. Service workers and shop and market sales workers	
7. ผู้ปฏิบัติงานด้านความสะอาดทางฝีมือและธุรกิจการค้าที่เกี่ยวข้อง	2,986.0	32.0	1,304.4	876.5	452.1	41.4	-	13.4	31.6	6.2	-	-	-	6. Skilled agricultural and fishery workers	
8. ผู้ปฏิบัติงานด้านบริการประกอบและผู้ใช้บริการ	1,149.4	10.8	325.1	389.6	98.6	38.3	0.1	15.3	51.7	5.9	-	-	0.6	7. Craft and related trades workers	
9. อาชีพขั้นพื้นฐานต่างๆ ในด้านการขายและการให้บริการ	523.2	0.5	124.2	128.6	87.3	22.2	0.1	11.3	26.6	0.5	-	-	-	8. Plant and machine operators and assemblers	
10. คนงานซึ่งมิได้จำแนกไว้ในหมวดอื่น	861.3	10.1	205.4	350.6	96.1	15.7	-	8.1	20.4	2.4	-	-	2.9	9. Elementary occupations	
หญิง	-	-	-	-	-	-	-	-	-	-	-	-	-	10. Workers not classifiable by occupation	
1. ผู้มีคุณวุฒิตามวิชาชีพการระดับอาชีวศึกษาและผู้จัดการ	5,239.2	83.5	1,743.5	1,364.9	532.9	88.8	0.2	344.0	211.6	161.3	-	-	0.3	FEMALE	
2. ผู้ประกอบวิชาชีพด้านต่างๆ	55.6	0.8	11.7	7.3	14.5	2.1	-	9.8	4.8	0.6	-	-	0.0	1. Legislators, senior officials and managers	
3. ผู้ประกอบวิชาชีพด้านเทคนิคสาขาต่างๆ และอาชีพที่เกี่ยวข้อง	285.7	-	-	0.7	0.1	2.6	0.0	115.3	50.0	116.1	-	-	-	2. Professionals	
4. เสมียน	99.4	0.2	6.3	5.2	10.0	10.6	-	38.1	22.4	3.3	-	-	-	3. Technicians and associate professionals	
5. พนักงานบริการและพนักงานในร้านค้าและตลาด	212.3	0.1	3.6	4.1	25.9	13.1	-	86.1	52.9	13.2	-	-	-	4. Clerks	
6. ผู้ปฏิบัติงานที่มีชื่อในด้านการเกษตรและการประมง	1,017.8	12.0	266.1	192.8	177.4	31.6	0.1	72.7	58.1	20.6	-	-	0.1	5. Service workers and shop and market sales workers	
7. ผู้ปฏิบัติงานด้านความสะอาดทางฝีมือและธุรกิจการค้าที่เกี่ยวข้อง	2,272.1	38.4	1,059.5	685.2	165.3	11.4	-	12.6	10.9	6.4	-	-	-	6. Skilled agricultural and fishery workers	
8. ผู้ปฏิบัติการโรงงานและเครื่องจักรและผู้ใช้บริการ	528.8	7.7	200.9	191.8	52.7	4.6	-	5.1	3.1	0.6	-	-	-	7. Craft and related trades workers	
9. อาชีพขั้นพื้นฐานต่างๆ ในด้านการขายและการให้บริการ	176.7	0.4	20.2	51.6	38.7	9.8	-	0.8	5.6	0.4	-	-	-	8. Plant and machine operators and assemblers	
10. คนงานซึ่งมิได้จำแนกไว้ในหมวดอื่น	590.9	23.9	175.3	226.3	48.4	3.1	-	3.4	4.0	0.2	-	-	0.2	9. Elementary occupations	
	-	-	-	-	-	-	-	-	-	-	-	-	-	10. Workers not classifiable by occupation	

ตารางที่ 5 จำนวนผู้มีงานทำ จำแนกตามระดับการศึกษา ที่สำเร็จ อุดสาหกรรม และเพศ ภาคตะวันออกเฉียงเหนือ

TABLE 5 EMPLOYED PERSONS BY LEVEL OF EDUCATIONAL ATTAINMENT, INDUSTRY AND SEX, NORTHEASTERN REGION

หน่วยเป็นพัน : In Thousands

ไตรมาสที่ 2:2553 : Quarter 2:2010

อุตสาหกรรม	รวม	ไม่มี การศึกษา	ต่ำกว่า ประถมศึกษา	ต่ำกว่า ประถมศึกษา Less than Elementary	รวม ศึกษา	ประถมศึกษา	มัธยมศึกษาตอนปลาย				อุดมศึกษา		L/ อื่นๆ	ไม่ทราบ	INDUSTRY
							Upper Secondary Level		Higher Level						
							สายสามัญ	สายอาชีพ- การศึกษา	สายอาชีพ- การศึกษา	สายวิชาชีพ	สายวิชาชีพ- การศึกษา	สายวิชาชีพ- การศึกษา			
ยอดรวม	12,100.7	140.8	3,886.8	3,291.9	1,856.3	1,239.1	282.3	1.4	632.5	487.5	277.9	-	4.2	TOTAL	
1. เหมเคลือบกระดาษและกระดาษไม้	5,531.3	72.8	2,423.5	1,690.7	774.2	416.8	58.0	0.8	29.6	52.6	12.4	-	-	1. Agriculture, hunting and forestry	
2. การประมง	89.1	1.0	40.1	31.5	8.7	6.0	0.2	-	0.4	0.9	0.2	-	-	2. Fishing	
3. การทำเหมืองแร่และเหมืองหิน	6.9	-	2.0	2.2	1.1	1.6	-	-	-	0.1	-	-	-	3. Mining and quarrying	
4. การผลิต	1,267.1	18.2	358.7	403.3	227.2	144.6	42.2	-	30.1	37.9	4.4	-	0.5	4. Manufacturing	
5. การไฟฟ้า ก๊าซ และการประปา	29.4	-	1.7	1.5	3.8	8.3	0.7	-	5.4	8.0	-	-	-	5. Electricity, gas and water supply	
5. การก่อสร้าง	1,089.3	13.2	326.0	451.7	195.4	51.1	13.2	0.1	14.0	23.8	0.8	-	-	6. Construction	
7. การขายส่ง การขายปลีก การซ่อมแซมยานยนต์ รถจักรยานยนต์ ของใช้ส่วนบุคคล และของใช้ในครัวเรือน	1,786.9	21.6	418.1	397.0	370.5	270.9	64.7	0.1	110.8	115.6	14.2	-	3.5	7. Wholesale and retail trade, repair of motor vehicles motorcycles and personal and household goods	
8. โรงแรม และภัตตาคาร	520.0	8.7	121.9	148.1	99.2	74.4	19.6	-	16.9	28.5	2.9	-	-	8. Hotel and restaurants	
9. การขนส่ง สถานที่เก็บสินค้า และการคมนาคม	198.3	0.5	55.0	36.0	33.7	39.8	8.2	-	13.5	10.3	1.2	-	0.2	9. Transport, storage and communication	
10. การเป็นสื่อกลางทางการเงิน	60.8	-	1.1	2.3	3.9	7.3	9.0	-	23.5	11.8	2.0	-	-	10. Financial intermediation	
11. กิจกรรมอสังหาริมทรัพย์ การให้เช่า และกิจกรรมทางธุรกิจ	95.2	0.2	14.4	11.9	16.5	18.4	2.8	0.0	22.1	7.8	1.0	-	0.1	11. Real estate, renting and business activities	
12. การบริการราชการ และการป้องกันประเทศ	534.8	0.2	41.4	35.5	55.5	87.4	42.7	0.1	168.2	83.2	20.7	-	-	12. Public administration and defence, compulsory social security	
รวมทั้งภาคบริการสังคม															
13. การศึกษา	434.2	0.2	12.8	10.8	4.2	17.1	5.2	0.1	151.4	28.7	203.8	-	-	13. Education	
14. งานด้านสุขภาพ และงานสังคมสงเคราะห์	215.9	-	10.2	4.9	15.6	49.6	10.1	-	41.9	70.8	12.8	-	-	14. Health and social work	
15. กิจกรรมด้านบริการชุมชน สังคม และการบริการส่วนบุคคลอื่นๆ	198.5	3.5	39.2	51.8	40.7	43.8	5.6	0.1	4.5	7.7	1.7	-	0.0	15. Other community, social and personal service activity	
16. ผู้จ้างในครัวเรือนส่วนบุคคล	43.0	0.6	20.8	13.0	6.1	2.2	0.1	-	0.2	-	0.1	-	-	16. Private households with employed persons	
17. องค์กรระหว่างประเทศและองค์การต่างประเทศอื่นๆ และสมาชิก	-	-	-	-	-	-	-	-	-	-	-	-	-	17. Extra-territorial organizations and bodies	
18. ไม่ทราบ	-	-	-	-	-	-	-	-	-	-	-	-	-	18. Unknown	

L/ รวมอาชีพระยะสั้น / Including Short Course Vocational

ตารางที่ 5 จำนวนผู้จ้างทำ ชั้นตามระดับการศึกษาที่เสร็จ การศึกษาตามระดับอุตสาหกรรม และเพศ ภาคตะวันออกเฉียงเหนือ
TABLE 5 EMPLOYED PERSONS BY LEVEL OF EDUCATIONAL ATTAINMENT, INDUSTRY AND SEX, NORTHEASTERN REGION

อุตสาหกรรม Industry	รวม Total	ไม่มี การศึกษา None	ต่ำกว่า ประถมศึกษา Less than Elementary	ประถม ศึกษา Elementary	มัธยมศึกษา ตอนต้น Lower Secondary	มัธยมศึกษาตอนปลาย Upper Secondary Level				อุดมศึกษา Higher Level			อื่นๆ Others	ไม่ทราบ Unknown	อุตสาหกรรม Industry	
						มัธยมศึกษา ทั่วไป General/ Academic	สายอาชีพ ศึกษา Vocational	สายวิชา- การศึกษา Teacher Training	สายอาชีพ- การศึกษา Academic Education	สายวิชาชีพ การศึกษา Higher Technical Education	สายวิชา- การศึกษา Teacher Training	สายวิชา- การศึกษา Teacher Training				สายวิชา- การศึกษา Teacher Training
ชาย	6,861.4	57.3	2,143.3	1,927.0	1,148.0	706.2	193.5	1.3	288.5	275.9	116.6	-	4.0	MALE		
1. เกษตรกรรม การล่าสัตว์ และการป่าไม้	3,157.8	33.1	1,332.5	955.9	477.2	250.6	46.5	0.8	15.6	39.6	5.9	-	-	1. Agriculture, hunting and forestry		
2. การประมง	72.1	1.0	32.1	26.2	8.6	2.5	0.2	-	0.4	0.9	0.2	-	-	2. Fishing		
3. การขุดเหมืองแร่ และเหมืองหิน	4.8	-	1.1	1.2	0.9	1.5	-	-	-	0.1	-	-	-	3. Mining and quarrying		
4. การผลิต	541.8	4.7	138.8	161.0	112.9	57.0	26.8	-	18.1	21.9	3.3	-	0.5	4. Manufacturing		
5. การไฟฟ้า ก๊าซ และการประปา	22.9	-	-	1.4	3.8	6.9	0.7	-	2.8	7.4	-	-	-	5. Electricity, gas and water supply		
6. การก่อสร้าง	939.1	7.9	287.5	382.3	168.0	47.5	12.1	0.1	11.5	21.6	0.7	-	-	6. Construction		
7. การขายส่ง การขายปลีก การซ่อมยานยนต์ รถจักรยานยนต์ ของใช้ส่วนบุคคล และของใช้ ในชีวิตประจำวัน	969.5	6.3	182.3	241.3	210.8	154.9	45.1	-	47.1	70.6	7.8	-	3.4	7. Wholesale and retail trade, repair of motor vehicles, motorcycles and personal and household goods		
8. โรงแรม และภัตตาคาร	186.4	2.5	36.5	55.4	43.5	25.6	5.7	-	3.8	12.8	0.8	-	-	8. Hotel and restaurants		
9. การขนส่ง การโทรคมนาคม และบริการ ไปรษณีย์	181.4	0.5	53.0	34.6	32.6	34.2	8.1	-	8.3	9.0	1.2	-	-	9. Transport, storage and communication		
10. การเงินและประกันภัย	23.7	-	0.6	1.4	0.7	2.6	1.6	-	8.4	6.8	1.8	-	-	10. Financial intermediation		
11. การค้าปลีก การค้าส่ง การให้เช่า และบริการทางธุรกิจ	57.5	-	9.5	5.7	10.9	9.7	0.9	0.0	14.8	5.1	0.8	-	0.1	11. Real estate, renting and business activities		
12. การบริหารราชการ และการป้องกันประเทศ รวมทั้งการประจักษ์สังคมด้วย	346.3	-	36.5	29.0	50.5	63.2	36.8	0.1	77.5	42.4	9.5	-	-	12. Public administration and defence, compulsory social security		
13. การศึกษา	205.6	-	7.1	6.3	2.2	13.0	0.8	0.1	71.0	21.5	83.7	-	-	13. Education		
14. งานด้านสุขภาพและงานสังคมสงเคราะห์	51.6	-	3.4	0.8	4.6	17.5	4.4	-	7.7	12.5	0.7	-	-	14. Health and social work		
15. กิจกรรมด้านบริการชุมชน สังคม และการบริการ ส่วนบุคคลอื่นๆ	96.4	1.1	22.5	23.7	20.0	19.4	3.9	0.1	1.6	3.8	0.4	-	-	15. Other community, social and personal service activity		
16. ธุรกิจไม่หวังกำไรส่วนบุคคล และกิจการไม่หวังกำไร	5.5	0.2	3.0	1.0	1.0	0.2	-	-	-	-	-	-	-	16. Private households with employed persons		
17. องค์การระหว่างประเทศขององค์การประเภท อื่นๆ และสมาชิก	-	-	-	-	-	-	-	-	-	-	-	-	-	17. Extra-territorial organizations and bodies		
18. ไม่ทราบ	-	-	-	-	-	-	-	-	-	-	-	-	-	18. Unknown		
หญิง	5,239.2	83.5	1,743.5	1,364.9	708.4	532.9	88.8	0.2	344.0	211.6	161.3	-	0.3	FEMALE		
1. เกษตรกรรม การล่าสัตว์ และการป่าไม้	2,373.6	39.7	1,091.0	734.8	296.9	166.2	11.5	-	14.0	13.0	6.4	-	-	1. Agriculture, hunting and forestry		
2. การประมง	17.0	0.1	8.0	5.2	0.1	3.5	-	-	-	-	-	-	-	2. Fishing		
3. การขุดเหมืองแร่ และเหมืองหิน	2.1	-	0.9	1.0	0.2	0.1	-	-	-	-	-	-	-	3. Mining and quarrying		
4. การผลิต	725.3	13.5	223.0	242.2	114.3	87.6	15.5	-	12.1	16.0	1.1	-	-	4. Manufacturing		
5. การไฟฟ้า ก๊าซ และการประปา	6.5	-	1.7	0.1	-	1.4	0.1	-	2.6	0.6	-	-	-	5. Electricity, gas and water supply		
6. การก่อสร้าง	150.2	5.3	38.5	69.4	27.4	3.6	1.1	-	2.6	2.2	0.1	-	-	6. Construction		
7. การขายส่ง การขายปลีก การซ่อมยานยนต์ รถจักรยานยนต์ ของใช้ส่วนบุคคล และของใช้ ในชีวิตประจำวัน	817.4	15.3	235.8	155.7	159.8	116.0	19.5	0.1	63.6	45.0	6.4	-	0.1	7. Wholesale and retail trade, repair of motor vehicles, motorcycles and personal and household goods		
8. โรงแรม และภัตตาคาร	333.7	6.2	85.4	92.7	55.7	48.8	13.9	-	13.1	15.6	2.1	-	-	8. Hotel and restaurants		
9. การขนส่ง การโทรคมนาคม และบริการ ไปรษณีย์	16.9	-	2.0	1.4	1.1	5.6	0.1	-	5.2	1.3	-	-	0.2	9. Transport, storage and communication		
10. การเงินและประกันภัย	37.1	-	0.6	0.9	3.3	4.7	7.4	-	15.1	5.0	0.2	-	-	10. Financial intermediation		
11. การค้าปลีก การค้าส่ง การให้เช่า และกิจการทางธุรกิจ	37.7	0.2	4.9	6.2	5.6	8.7	1.9	-	7.3	2.7	0.2	-	-	11. Real estate, renting and business activities		
12. การบริหารราชการ และการป้องกันประเทศ รวมทั้งการประจักษ์สังคมด้วย	189.4	0.2	4.9	6.4	5.0	24.2	5.9	-	90.8	40.8	11.2	-	-	12. Public administration and defence, compulsory social security		
13. การศึกษา	228.6	0.2	5.7	4.5	2.0	4.1	4.4	0.0	80.4	7.2	120.2	-	-	13. Education		
14. งานด้านสุขภาพและงานสังคมสงเคราะห์	164.3	-	6.8	4.2	11.1	32.1	5.7	-	34.2	58.3	12.1	-	-	14. Health and social work		
15. กิจกรรมด้านบริการชุมชน สังคม และการบริการ ส่วนบุคคลอื่นๆ	102.1	2.4	16.7	28.1	20.8	24.4	1.7	-	3.0	3.9	1.2	-	0.0	15. Other community, social and personal service activity		
16. ธุรกิจไม่หวังกำไรส่วนบุคคล และกิจการไม่หวังกำไร	37.6	0.4	17.8	12.0	5.1	2.0	0.1	-	0.2	-	0.1	-	-	16. Private households with employed persons		
17. องค์การระหว่างประเทศขององค์การประเภท อื่นๆ และสมาชิก	-	-	-	-	-	-	-	-	-	-	-	-	-	17. Extra-territorial organizations and bodies		
18. ไม่ทราบ	-	-	-	-	-	-	-	-	-	-	-	-	-	18. Unknown		

U/ รวมอาชีพระยะสั้น /J/ Including Short Course Vocational

ตารางที่ 6 จำนวนผู้มีงานทำ จำแนกตามสถานภาพทำงาน อาชีพ และเพศ ภาคตะวันออกเฉียงเหนือ
 TABLE 6 EMPLOYED PERSONS BY WORK STATUS, OCCUPATION AND SEX , NORTHEASTERN REGION

ไตรมาสที่ 2/2553 : Quarter 2/2010

หน่วยเป็นพัน : In Thousands

อาชีพ	สถานภาพการทำงาน Work Status							การรวมกลุ่ม Members of Producers' Cooperatives	OCCUPATION
	รวม	นายจ้าง Employer	ลูกจ้างรัฐบาล Government Employee	ลูกจ้างเอกชน Private Employee	ทำงานส่วนตัว Own Account Worker	ช่วยธุรกิจ ครอบครัว Unpaid Family Worker			
ยอดรวม	12,100.7	194.2	1,244.1	3,013.8	4,653.1	2,940.0	55.6	TOTAL	
1. ผู้ปฏิบัติกฎหมายข้าราชการระดับอาวุโส และผู้จัดการ	320.2	91.8	171.5	11.5	43.3	2.2	-	1. Legislators, senior officials and managers	
2. ผู้ประกอบวิชาชีพด้านต่างๆ	457.5	1.0	425.8	25.7	4.7	0.3	-	2. Professionals	
3. ผู้ประกอบวิชาชีพด้านเทคนิคสาขาต่างๆ และอาชีพที่เกี่ยวข้อง	244.6	3.2	121.0	93.8	22.4	4.2	-	3. Technicians and associate professionals	
4. เสนิชน	312.4	0.5	188.5	110.7	5.6	7.1	-	4. Clerks	
5. พนักงานบริการและพนักงานในร้านค้า และตลาด	1,677.7	27.0	123.6	300.9	720.2	503.9	2.2	5. Service workers and shop and market sales workers	
6. ผู้ปฏิบัติงานที่มีฝีมือในด้านการเกษตร และการประมง	5,258.0	21.3	12.6	152.7	2,970.6	2,099.9	0.9	6. Skilled agricultural and fishery workers	
7. ผู้ปฏิบัติงานด้านความสามารถทางฝีมือ และธุรกิจการค้าที่เกี่ยวข้อง	1,678.2	32.7	44.0	988.6	436.9	134.6	41.4	7. Craft and related trades workers	
8. ผู้ปฏิบัติการโรงงานและเครื่องจักร และผู้ปฏิบัติงานด้านการประกอบ	699.9	12.2	42.7	428.6	187.4	28.9	0.2	8. Plant and machine operators and assemblers	
9. อาชีพขั้นพื้นฐานต่างๆ ในด้านการขาย และการให้บริการ	1,452.1	4.5	114.5	901.3	261.9	159.0	10.9	9. Elementary occupations	
10. คนงานซึ่งมิได้จำแนกไว้ในหมวดอื่น	-	-	-	-	-	-	-	10. Workers not classifiable by occupation	

ตารางที่ 6 จำนวนผู้จ้างทำ งานตามสถานภาพทางาน อาชีพ และเพศ ภาคตะวันออกเฉียงเหนือ
TABLE 6 EMPLOYED PERSONS BY WORK STATUS, OCCUPATION AND SEX, NORTHEASTERN REGION

หน่วยนับพัน : In Thousands

อาชีพ	สถานภาพทางาน Work Status							การรวมกลุ่ม Members of Producers' Cooperatives	MALE
	รวม	นายจ้าง Employer	ลูกจ้างรัฐบาล Government Employee	ลูกจ้างเอกชน Private Employee	ทำงานส่วนตัว Own Account Worker	ช่วยธุรกิจ ครอบครัว Unpaid Family Worker	OCCUPATION		
ชาย	6,861.4	1,584.4	682.8	1,895.9	2,951.5	1,123.2	49.6		
1. ผู้บัญญัติกฎหมาย ข้าราชการระดับอาวุโส และผู้จัดการ	264.7	80.0	150.3	7.3	27.1	0.1	-	1. Legislators, senior officials and managers	
2. ผู้ประกอบวิชาชีพด้านต่างๆ	171.8	1.0	160.3	6.7	3.7	0.1	-	2. Professionals	
3. ผู้ประกอบวิชาชีพด้านเทคนิคสาขาต่างๆ และอาชีพที่เกี่ยวข้อง	145.2	2.9	81.5	43.7	15.3	1.8	-	3. Technicians and associate professionals	
4. เสมียน	100.1	0.3	59.0	34.8	3.0	3.0	-	4. Clerks	
5. พนักงานบริการและพนักงานในร้านค้า และตลาด	659.9	16.0	48.6	148.5	262.2	183.7	1.0	5. Service workers and shop and market sales workers	
6. ผู้ปฏิบัติงานที่มีฝีมือในด้านการเกษตร และการประมง	2,986.0	12.2	10.6	98.0	2,076.2	788.5	0.5	6. Skilled agricultural and fishery workers	
7. ผู้ปฏิบัติงานด้านความสามารถที่มีมือ และธุรกิจการที่เกี่ยวข้อง	1,149.4	29.8	43.5	755.0	213.9	68.2	39.0	7. Craft and related trades workers	
8. ผู้ปฏิบัติงานโรงงานและเครื่องจักร และผู้ปฏิบัติงานด้านกรบประกอบ	523.2	12.2	41.9	279.1	169.2	20.6	0.2	8. Plant and machine operators and assemblers	
9. อชีพขั้นพื้นฐานต่างๆ ในด้านการขาย และการให้บริการ	861.3	4.1	87.3	522.8	180.9	57.3	8.9	9. Elementary occupations	
10. คนงานซึ่งมิได้จำแนกไว้ตามหมวดอื่น	-	-	-	-	-	-	-	10. Workers not classifiable by occupation	
หญิง	5,239.2	358.8	561.3	1,117.9	1,701.6	1,816.8	6.0	TOTAL	
1. ผู้บัญญัติกฎหมาย ข้าราชการระดับอาวุโส และผู้จัดการ	55.6	11.9	21.2	4.2	16.2	2.1	-	1. Legislators, senior officials and managers	
2. ผู้ประกอบวิชาชีพด้านต่างๆ	285.7	-	265.6	19.0	1.0	0.2	-	2. Professionals	
3. ผู้ประกอบวิชาชีพด้านเทคนิคสาขาต่างๆ และอาชีพที่เกี่ยวข้อง	99.4	0.3	39.6	50.1	7.1	2.4	-	3. Technicians and associate professionals	
4. เสมียน	212.3	0.2	129.5	75.9	2.6	4.1	-	4. Clerks	
5. พนักงานบริการและพนักงานในร้านค้า และตลาด	1,017.8	11.1	75.0	152.4	458.0	320.2	1.2	5. Service workers and shop and market sales workers	
6. ผู้ปฏิบัติงานที่มีฝีมือในด้านการเกษตร และการประมง	2,272.1	9.1	2.0	54.7	894.4	1,311.4	0.4	6. Skilled agricultural and fishery workers	
7. ผู้ปฏิบัติงานด้านความสามารถที่มีมือ และธุรกิจการที่เกี่ยวข้อง	528.8	3.0	0.4	233.6	223.1	66.4	2.4	7. Craft and related trades workers	
8. ผู้ปฏิบัติการโรงงานและเครื่องจักร และผู้ปฏิบัติงานด้านกรบประกอบ	176.7	-	0.7	149.6	18.2	8.3	-	8. Plant and machine operators and assemblers	
9. อชีพขั้นพื้นฐานต่างๆ ในด้านการขาย และการให้บริการ	590.9	0.4	27.3	378.5	81.1	101.7	2.0	9. Elementary occupations	
10. คนงานซึ่งมิได้จำแนกไว้ตามหมวดอื่น	-	-	-	-	-	-	-	10. Workers not classifiable by occupation	

ตารางที่ 8 จำนวนผู้ปฏิบัติงาน จำแนกตามอาชีพ จำนวนชั่วโมงทำงานต่อสัปดาห์ การมีเวลาเหลือพอและต้องการทำงานเพิ่มขึ้น และเพศ ภาคตะวันออกเฉียงเหนือ

TABLE 8 EMPLOYED PERSONS BY OCCUPATION, HOURS WORKED PER WEEK, AVAILABILITY FOR ADDITIONAL WORK AND SEX, NORTHEASTERN REGION

ไตรมาสที่ 2/2553 : Quarter 2/2010

หน่วยเป็นพัน : In Thousands

จำนวนชั่วโมงทำงาน เพศ และ การมีเวลาเหลือพอ และต้องการทำงานเพิ่มขึ้น	อาชีพ Occupation											HOURS WORKED, SEX AND AVAILABILITY FOR ADDITIONAL WORK
	รวม Legislators & Managers	วิชาชีพ ด้านต่างๆ Professional	วิชาชีพ ด้านเทคนิค Technicians	เสมียน Clerks	พนักงาน บริการ Service Workers	ด้านการเกษตร และประมง Agricultural & Fishery	ด้านความ สามารถทางฝีมือ Craft & related trades	ผู้ปฏิบัติงาน โรงงานเครื่องจักร Plant & Machine operators	อาชีพอื่น ฐานต่างๆ Elementary occupations	คนงานซึ่งมี ได้งานแก้ไข ใหม่เดือน Not classifiable	TOTAL	
ยอดรวม	12,100.7	320.2	457.5	244.6	312.4	1,677.7	5,258.0	1,678.2	699.9	1,452.1	-	-
มี	362.4	1.9	8.9	2.6	1.6	27.4	217.6	34.3	10.4	57.6	-	Available
ไม่มี	11,738.3	318.3	448.6	242.0	310.9	1,650.3	5,040.4	1,643.8	689.5	1,394.5	-	Not available
มีงานประจำแต่ไม่ได้ทำงาน	434.4	4.5	26.9	2.7	2.4	15.6	367.4	2.9	5.3	6.7	-	With job not work
มี	53.4	0.0	0.9	-	-	0.8	47.1	-	3.8	0.7	-	Available
ไม่มี	381.0	4.5	26.0	2.7	2.4	14.8	320.3	2.9	1.5	5.9	-	Not available
1-9 ชั่วโมง	93.4	2.6	3.9	0.2	-	0.5	66.6	4.4	0.9	14.3	-	1-9 hours
มี	23.8	0.1	0.7	-	-	0.1	16.0	0.0	0.8	6.1	-	Available
ไม่มี	69.6	2.5	3.2	0.2	-	0.4	50.7	4.4	0.1	8.2	-	Not available
10-19 ชั่วโมง	394.0	6.4	23.5	5.2	1.3	36.5	254.3	23.1	13.1	30.6	-	10-19 hours
มี	62.2	-	2.6	1.4	-	13.4	35.1	3.1	0.3	6.4	-	Available
ไม่มี	331.8	6.4	21.0	3.8	1.3	23.1	219.3	20.1	12.8	24.2	-	Not available
20-29 ชั่วโมง	1,052.0	21.8	47.6	9.2	16.0	62.4	710.4	73.8	26.0	84.7	-	20-29 hours
มี	68.8	-	0.1	0.1	0.1	1.3	48.2	5.9	1.8	11.4	-	Available
ไม่มี	983.1	21.8	47.5	9.1	15.9	61.2	662.2	67.9	24.2	73.3	-	Not available
30-34 ชั่วโมง	523.1	11.1	20.7	8.5	7.1	41.9	295.3	65.7	23.3	49.5	-	30-34 hours
มี	26.7	-	0.2	-	-	0.3	15.0	5.3	1.6	4.2	-	Available
ไม่มี	496.4	11.1	20.5	8.5	7.1	41.6	280.3	60.5	21.7	45.3	-	Not available
35-39 ชั่วโมง	1,426.8	80.5	198.0	67.7	101.1	165.3	581.9	85.3	46.2	100.8	-	35-39 hours
มี	30.1	0.5	4.2	1.1	0.3	1.6	15.4	1.3	0.7	5.0	-	Available
ไม่มี	1,396.7	80.1	193.7	66.6	100.8	163.7	566.5	84.1	45.5	95.7	-	Not available
40-49 ชั่วโมง	3,899.4	77.0	93.0	104.8	131.4	493.0	1,536.1	641.6	292.7	529.8	-	40-49 hours
มี	71.5	0.3	0.2	-	1.0	3.5	32.3	12.5	1.1	20.5	-	Available
ไม่มี	3,827.9	76.7	92.8	104.8	130.4	489.5	1,503.8	629.2	291.6	509.3	-	Not available
50 ชั่วโมงขึ้นไป	4,277.6	116.3	43.9	46.4	53.2	862.5	1,446.0	781.2	292.5	635.7	-	50 hours and over
มี	25.9	1.0	-	-	0.1	6.5	8.6	6.4	0.3	3.1	-	Available
ไม่มี	4,251.7	115.3	43.9	46.4	53.1	856.0	1,437.5	774.8	292.3	632.5	-	Not available

ตารางที่ 8 จำนวนผู้มีงานทำ จำนวนคนงานอาชีพ จำนวนชั่วโมงทำงานต่อสัปดาห์ ปริมาณผลผลิตและต่อการทำงานเพิ่มขึ้น และเพศ ภาคตะวันออกเฉียงเหนือ
 TABLE 8 EMPLOYED PERSONS BY OCCUPATION, HOURS WORKED PER WEEK, AVAILABILITY FOR ADDITIONAL WORK AND SEX, NORTHEASTERN REGION

จำนวนชั่วโมงทำงาน เพศ และ การมีเวลาเหลือ และต้องการทำงานเพิ่มขึ้น	อาชีพ Occupation										รวม Total	HOURS WORKED, SEX AND AVAILABILITY FOR ADDITIONAL WORK
	ผู้บริหาร และผู้จัดการ Legislators & Managers	วิชาชีพ ด้านต่างๆ Professional	วิชาชีพ ด้านเทคนิค Technicians	เสมียน Clerks	พนักงาน บริการ Service Workers	ด้านการเกษตร และประมง Agricultural & Fishery	ด้านความ สามารถอาชีพ Craft & related trades	ผู้ปฏิบัติงาน โรงงานเครื่องจักร Plant & Machine operators	อาชีพชั้น ฐานล่าง Elementary occupations	งานซึ่งมี ค่าจ้างที่ ไม่แน่นอน Not classifiable		
ชาย	6,861.4	264.7	171.8	145.2	100.1	659.9	2,986.0	1,149.4	523.2	861.3	-	TOTAL(MALE)
มี	236.6	1.5	5.5	2.5	0.1	12.3	149.0	26.3	10.4	29.1	-	Available
ไม่มี	6,624.8	263.2	166.2	142.7	100.0	647.6	2,837.0	1,123.1	512.8	832.1	-	Not available
มีงานประจำแต่ไม่ทำงาน	275.0	3.5	12.8	2.6	-	5.5	238.1	2.7	5.1	4.7	-	With job not work
มี	36.5	0.0	-	3.8	-	3.8	32.6	0.1	3.8	0.1	-	Available
ไม่มี	238.5	3.5	12.8	2.6	-	5.5	205.5	2.7	1.4	4.6	-	Not available
1-9 ชั่วโมง	43.4	2.5	1.8	0.1	-	24.1	2.9	2.9	0.1	11.0	-	1-9 hours
มี	17.6	-	-	-	-	-	12.1	0.8	0.8	4.7	-	Available
ไม่มี	25.8	2.5	1.8	0.1	-	0.1	12.0	2.9	0.1	6.3	-	Not available
10-19 ชั่วโมง	188.7	4.8	12.1	4.5	0.1	15.4	108.3	15.6	12.5	15.4	-	10-19 hours
มี	39.9	-	2.6	1.4	-	8.7	19.5	3.1	0.3	4.3	-	Available
ไม่มี	148.9	4.8	9.5	3.0	0.1	6.7	88.8	12.6	12.2	11.2	-	Not available
20-29 ชั่วโมง	555.7	18.2	22.1	3.8	5.6	31.4	360.1	44.5	22.7	47.3	-	20-29 hours
มี	36.9	-	0.1	-	0.1	0.5	25.0	4.6	1.8	4.8	-	Available
ไม่มี	518.8	18.2	22.0	3.8	5.5	30.9	335.1	39.8	20.9	42.6	-	Not available
30-34 ชั่วโมง	295.8	9.7	10.5	6.9	6.3	16.2	157.0	34.7	22.3	32.2	-	30-34 hours
มี	19.9	-	0.2	-	-	0.3	11.9	3.7	1.6	2.1	-	Available
ไม่มี	275.9	9.7	10.2	6.9	6.3	15.9	145.1	31.0	20.6	30.1	-	Not available
35-39 ชั่วโมง	718.3	67.6	68.8	45.3	28.3	60.9	307.1	43.1	38.1	59.0	-	35-39 hours
มี	17.4	0.1	2.5	1.1	0.4	1.0	10.2	1.0	0.7	1.4	-	Available
ไม่มี	700.9	67.5	66.3	44.2	28.3	60.5	297.0	42.1	37.4	57.7	-	Not available
40-49 ชั่วโมง	2,151.3	65.5	34.4	55.1	38.8	191.1	869.7	402.8	205.2	288.8	-	40-49 hours
มี	51.8	0.3	0.1	-	-	1.5	29.5	9.3	1.1	9.9	-	Available
ไม่มี	2,099.5	65.1	34.3	55.1	38.8	189.6	840.2	393.5	204.0	278.9	-	Not available
50 ชั่วโมงขึ้นไป	2,633.1	92.9	9.3	27.0	21.0	339.2	921.5	603.0	216.5	402.7	-	50 hours and over
มี	16.7	1.0	-	-	-	0.9	8.2	4.5	0.3	1.9	-	Available
ไม่มี	2,616.5	91.9	9.3	27.0	21.0	338.3	913.4	598.5	216.2	400.8	-	Not available
หญิง	5,239.2	55.6	285.7	99.4	212.3	1,017.8	2,272.1	528.8	176.7	590.9	-	TOTAL(FEMALE)
มี	125.7	0.4	3.4	0.1	1.4	15.2	68.7	8.1	-	28.5	-	Available
ไม่มี	5,113.5	55.2	282.3	99.3	210.8	1,002.7	2,203.4	520.7	176.7	562.4	-	Not available
มีงานประจำแต่ไม่ทำงาน	159.3	1.0	14.2	0.1	2.4	10.1	129.3	0.2	0.2	1.9	-	With job not work
มี	16.8	-	0.9	-	-	0.7	14.5	-	0.7	0.7	-	Available
ไม่มี	142.5	1.0	13.3	0.1	2.4	9.4	114.8	0.2	0.2	1.3	-	Not available
1-9 ชั่วโมง	50.1	0.1	2.2	0.1	-	0.3	42.6	1.5	-	3.3	-	1-9 hours
มี	6.2	0.1	0.7	-	-	3.9	0.0	0.0	1.4	1.4	-	Available
ไม่มี	43.9	-	1.5	0.1	-	0.2	38.7	1.5	-	1.9	-	Not available
10-19 ชั่วโมง	205.3	1.6	11.4	0.8	1.2	21.0	146.0	7.5	0.6	15.2	-	10-19 hours
มี	22.4	-	-	-	-	4.7	15.5	-	2.2	2.2	-	Available
ไม่มี	182.9	1.6	11.4	0.8	1.2	16.4	130.5	7.5	0.6	13.0	-	Not available
20-29 ชั่วโมง	496.2	3.6	25.5	5.4	10.4	31.0	350.3	29.4	3.3	37.4	-	20-29 hours
มี	31.9	-	-	0.1	-	0.7	23.2	1.3	-	6.7	-	Available
ไม่มี	464.3	3.6	25.5	5.3	10.4	30.3	327.1	28.1	3.3	30.8	-	Not available
30-34 ชั่วโมง	227.3	1.4	10.2	1.6	0.8	25.7	138.3	31.0	1.1	17.3	-	30-34 hours
มี	6.8	-	-	-	-	-	3.1	1.5	-	2.1	-	Available
ไม่มี	220.5	1.4	10.2	1.6	0.8	25.7	135.1	29.5	1.1	15.2	-	Not available
35-39 ชั่วโมง	708.5	12.9	129.1	22.4	72.8	104.4	274.8	42.2	8.1	41.7	-	35-39 hours
มี	12.7	0.4	1.7	-	0.3	1.2	5.2	0.2	-	3.7	-	Available
ไม่มี	695.8	12.6	127.4	22.4	72.5	103.2	269.6	42.0	8.1	38.1	-	Not available
40-49 ชั่วโมง	1,748.1	11.6	58.6	49.7	92.6	301.9	666.4	238.8	87.5	241.1	-	40-49 hours
มี	19.7	-	0.1	-	1.0	2.0	2.8	3.2	-	10.6	-	Available
ไม่มี	1,728.4	11.6	58.5	49.7	91.5	299.9	663.6	235.7	87.5	230.4	-	Not available
50 ชั่วโมงขึ้นไป	1,644.5	23.4	34.6	19.4	32.2	523.3	524.5	178.2	76.0	233.0	-	50 hours and over
มี	9.2	-	-	-	0.1	5.7	0.4	1.8	-	1.2	-	Available
ไม่มี	1,635.3	23.4	34.6	19.4	32.1	517.7	524.1	176.3	76.0	231.7	-	Not available

ไตรมาสที่ 2/2553 : Quarter 2/2010

พันคนพัน : In Thousands

ตารางที่ 9 จำนวนผู้มีงานทำ จำนวนตามอุตสาหกรรม จำนวนชั่วโมงทำงานต่อสัปดาห์ การมีเวลาเหลือพอและต้องการทำงานเพิ่มขึ้น และเพศ ภาคตะวันออกเฉียงเหนือ

TABLE 9 EMPLOYED PERSONS BY INDUSTRY, HOURS WORKED PER WEEK, AVAILABILITY FOR ADDITIONAL WORK AND SEX, NORTHEASTERN REGION

ไตรมาสที่ 2/2553 : Quarter 2/2010

หน่วยเป็นพัน : in Thousands

จำนวนชั่วโมงทำงาน เพศ และ การมีเวลาเหลือพอ และต้องการทำงานเพิ่มขึ้น	อุตสาหกรรม Industry											รวม Total	HOURS WORKED, SEX AND AVAILABILITY FOR ADDITIONAL WORK
	เกษตรกรรม Agriculture	การประมง Fishing	เหมืองแร่ เหมืองหิน Mining & Quarrying	การผลิต Manufacturing	ไฟฟ้า ก๊าซ และประปา Electricity, Gas & Water supply	การก่อสร้าง Construction	การขายส่ง Wholesale & Retail trade	โรงแรม และภัตตาคาร Hotels & Restaurants	การขนส่ง Transport	การขนส่ง & Communi- cation	รวม TOTAL		
ยอดรวม	12,100.7	5,531.3	89.1	6.9	1,267.1	29.4	1,089.3	1,786.9	520.0	198.3	198.3	198.3	TOTAL
มี	362.4	238.7	10.7	-	23.5	-	18.5	27.7	10.5	11.2	11.2	11.2	Available
ไม่มี	11,738.3	5,292.7	78.3	6.9	1,243.6	29.4	1,070.9	1,759.3	509.5	187.0	187.0	187.0	Not available
มีงานประจำแต่ไม่ได้ทำงาน	434.4	373.3	0.7	0.0	2.5	-	3.2	5.1	11.5	1.0	1.0	1.0	With job not work
มี	53.4	50.9	-	-	-	-	0.0	0.7	0.8	0.1	0.1	0.1	Available
ไม่มี	381.0	322.4	0.7	0.0	2.5	-	3.2	4.4	10.7	1.0	1.0	1.0	Not available
1-9 ชั่วโมง	93.4	73.6	-	-	2.4	-	2.4	0.4	1.9	5.6	5.6	5.6	1-9 hours
มี	23.8	17.2	-	-	0.0	-	-	-	0.1	5.5	5.5	5.5	Available
ไม่มี	69.6	56.4	-	-	2.4	-	2.4	0.4	1.8	0.1	0.1	0.1	Not available
10-19 ชั่วโมง	394.0	270.6	2.4	-	19.1	-	9.0	33.9	16.8	2.1	2.1	2.1	10-19 hours
มี	62.2	37.8	0.1	-	1.5	-	3.1	11.1	3.1	0.1	0.1	0.1	Available
ไม่มี	331.8	232.8	2.3	-	17.7	-	5.9	22.8	13.6	2.0	2.0	2.0	Not available
20-29 ชั่วโมง	1,052.0	725.5	16.9	-	62.2	0.9	45.9	38.9	27.9	9.7	9.7	9.7	20-29 hours
มี	68.8	56.9	2.3	-	3.1	-	3.5	0.8	0.3	0.9	0.9	0.9	Available
ไม่มี	983.1	668.6	14.6	-	59.2	0.9	42.4	38.1	27.6	8.8	8.8	8.8	Not available
30-34 ชั่วโมง	523.1	307.4	6.6	-	49.4	0.3	36.2	42.8	21.0	7.8	7.8	7.8	30-34 hours
มี	26.7	16.2	-	-	3.0	-	3.3	2.2	-	1.6	1.6	1.6	Available
ไม่มี	496.4	291.2	6.6	-	46.5	0.3	32.9	40.7	21.0	6.1	6.1	6.1	Not available
35-39 ชั่วโมง	1,426.8	584.1	9.3	-	74.1	6.4	26.2	99.9	34.6	13.4	13.4	13.4	35-39 hours
มี	30.1	14.6	0.8	-	1.3	-	-	4.4	0.5	0.8	0.8	0.8	Available
ไม่มี	1,396.7	569.5	8.5	-	72.8	6.4	26.2	95.6	34.1	12.6	12.6	12.6	Not available
40-49 ชั่วโมง	3,899.4	1,633.2	34.8	2.9	574.4	11.5	352.9	594.6	155.7	78.3	78.3	78.3	40-49 hours
มี	71.5	35.4	7.5	-	10.8	-	4.9	5.0	1.3	1.9	1.9	1.9	Available
ไม่มี	3,827.9	1,597.8	27.3	2.9	563.5	11.5	348.0	589.6	154.4	76.5	76.5	76.5	Not available
50 ชั่วโมงขึ้นไป	4,277.6	1,563.8	18.4	3.9	482.9	10.4	613.6	971.2	250.7	80.3	80.3	80.3	50 hours and over
มี	25.9	9.8	-	-	3.8	-	3.6	3.5	4.4	0.3	0.3	0.3	Available
ไม่มี	4,251.7	1,554.0	18.4	3.9	479.1	10.4	610.0	967.7	246.2	80.1	80.1	80.1	Not available

ตารางที่ 9 จำนวนผู้จ้างงานทำ จำนวนชั่วโมงทำงานต่อสัปดาห์ การมีเวลาเหลือพอและต้องมีการทำงานเพิ่มขึ้น และเพศ ภาคตะวันออกเฉียงเหนือ (ต่อ)
 TABLE 9 EMPLOYED PERSONS BY INDUSTRY, HOURS WORKED PER WEEK, AVAILABILITY FOR ADDITIONAL WORK AND SEX, NORTHEASTERN REGION (Contd)

ไตรมาสที่ 2:2553 : Quarter 2/2010

หน่วยเป็นพัน : In Thousands

จำนวนชั่วโมงทำงาน เพศ และ การมีเวลาเหลือพอ และต้องมีการทำงานเพิ่มขึ้น	อุตสาหกรรม (ต่อ) Industry (Contd.)										HOURS WORKED, SEX AND AVAILABILITY FOR ADDITIONAL WORK	
	สื่อกลาง ทางการเงิน Financial intermediation	อสังหาริมทรัพย์ และการให้เช่า Real estate & Renting	บริหารราชการ และป้องกันประเทศ Public adminis- tration & Defence	การศึกษา Education	ด้านสุขภาพและ สังคมสงเคราะห์ Health & Social work	บริการ ชุมชนสังคม & Social with employed persons	อยู่อาศัยในครัว- เรือนส่วนบุคคล Private households	องค์กร ระหว่างประเทศ Extra-territorial organizations	ไม่ทราบ	Unknown		TOTAL
ยอดรวม	60.8	95.2	534.8	434.2	215.9	198.5	43.0	-	-	-	43.0	Available
มี	1.2	1.6	2.2	5.9	0.9	9.1	0.7	-	-	-	0.7	Available
ไม่มี	59.6	93.6	532.5	428.3	215.0	189.4	42.3	-	-	-	42.3	Not available
มีงานประจำแต่ไม่ได้ทำงาน	-	0.1	0.3	32.7	3.0	0.9	0.1	-	-	-	0.1	With job not work
มี	-	-	-	-	-	0.9	-	-	-	-	-	Available
ไม่มี	-	0.1	0.3	32.7	3.0	-	0.1	-	-	-	0.1	Not available
1-9 ชั่วโมง	-	0.1	2.5	3.4	-	0.9	0.2	-	-	-	0.2	1-9 hours
มี	-	-	-	-	-	0.7	0.2	-	-	-	0.2	Available
ไม่มี	-	0.1	2.5	3.4	-	0.2	-	-	-	-	-	Not available
10-19 ชั่วโมง	-	2.8	1.2	28.6	-	7.2	0.6	-	-	-	0.6	10-19 hours
มี	-	0.1	-	1.4	-	4.0	0.1	-	-	-	0.1	Available
ไม่มี	-	2.7	1.2	27.2	-	3.2	0.5	-	-	-	0.5	Not available
20-29 ชั่วโมง	3.6	1.1	42.0	54.1	6.2	13.8	3.1	-	-	-	3.1	20-29 hours
มี	0.1	0.1	0.0	0.0	0.1	0.5	-	-	-	-	-	Available
ไม่มี	3.5	1.1	42.0	54.1	6.1	13.3	3.1	-	-	-	3.1	Not available
30-34 ชั่วโมง	0.9	1.1	19.0	19.8	0.7	9.7	0.4	-	-	-	0.4	30-34 hours
มี	-	-	-	0.1	-	0.3	0.1	-	-	-	0.1	Available
ไม่มี	0.9	1.1	19.0	19.7	0.7	9.4	0.3	-	-	-	0.3	Not available
35-39 ชั่วโมง	9.6	7.9	281.2	181.2	75.4	21.8	1.8	-	-	-	1.8	35-39 hours
มี	-	1.0	0.7	4.3	-	1.7	-	-	-	-	-	Available
ไม่มี	9.6	6.9	280.4	176.9	75.4	20.1	1.8	-	-	-	1.8	Not available
40-49 ชั่วโมง	33.3	49.3	129.0	95.3	73.1	62.2	18.9	-	-	-	18.9	40-49 hours
มี	1.1	0.5	1.5	0.1	0.8	0.5	0.4	-	-	-	0.4	Available
ไม่มี	32.2	48.9	127.5	95.2	72.3	61.8	18.5	-	-	-	18.5	Not available
50 ชั่วโมงขึ้นไป	13.4	32.8	59.8	19.2	57.6	81.8	18.0	-	-	-	18.0	50 hours and over
มี	-	0.0	-	-	-	0.4	-	-	-	-	-	Available
ไม่มี	13.4	32.7	59.8	19.2	57.6	81.5	18.0	-	-	-	18.0	Not available

ตารางที่ 9 จำนวนผู้จ้างทำ จำนวนผู้จ้างงานต่อสัปดาห์ การมีเวลาเหลือและต้องทำการเพิ่มขึ้น และเพศ ภาคตะวันออกเฉียงเหนือ
 TABLE 9 EMPLOYED PERSONS BY INDUSTRY, HOURS WORKED PER WEEK, AVAILABILITY FOR ADDITIONAL WORK AND SEX, NORTHEASTERN REGION

หน่วยเป็นพัน : in Thousands

จำนวนผู้จ้างงาน เพศ และ อายุ	อุตสาหกรรม, Industry										รวม Total	การขนส่ง Transport & Commu- cation	SEX AND AVAILABILITY FOR ADDITIONAL WORK TOTAL (MALE)		
	เกษตรกรรม Agriculture	การประมง Fishing	เหมืองแร่ เหมืองหิน & Quarrying	การผลิต Manufacturing	ไฟฟ้า ก๊าซ และน้ำประปา Electricity, Gas & Water supply	การก่อสร้าง Construction	การขายปลีก Wholesale & Retail trade	โรงแรม และภัตตาคาร Hotels & Restaurants	โรงแรม และภัตตาคาร Hotels & Restaurants	การขนส่ง Transport & Commu- cation					
ชาย	6,861.4	3,157.8	72.1	4.8	541.8	22.9	939.1	969.5	186.4	181.4	181.4	181.4	181.4	181.4	181.4
มีงานประจำ	236.6	154.6	9.9	-	15.1	9.9	16.3	17.0	3.5	10.0	10.0	10.0	10.0	10.0	10.0
ไม่	6,624.8	3,003.2	62.2	4.8	526.7	22.9	922.9	952.6	182.9	171.4	171.4	171.4	171.4	171.4	171.4
มีงานประจำไม่ได้ทำงาน	275.0	243.1	0.7	0.0	2.1	-	2.4	1.5	5.4	1.0	1.0	1.0	1.0	1.0	1.0
มี	36.5	36.4	-	-	-	-	0.0	-	-	0.1	0.1	0.1	0.1	0.1	0.1
ไม่	238.5	206.7	0.7	0.0	2.1	-	2.3	1.5	5.3	1.0	1.0	1.0	1.0	1.0	1.0
1-9 ชั่วโมง	43.4	29.7	-	-	1.1	-	2.4	-	-	5.6	5.6	5.6	5.6	5.6	5.6
มี	17.6	12.1	-	-	-	-	-	-	-	5.5	5.5	5.5	5.5	5.5	5.5
ไม่	25.8	17.6	-	-	1.1	-	2.4	-	-	0.1	0.1	0.1	0.1	0.1	0.1
10-19 ชั่วโมง	188.7	118.3	1.7	-	11.9	-	8.7	16.1	7.4	2.1	2.1	2.1	2.1	2.1	2.1
มี	39.9	20.3	-	-	1.5	-	3.1	7.8	2.1	0.1	0.1	0.1	0.1	0.1	0.1
ไม่	148.9	98.1	1.7	-	10.4	-	5.5	8.3	5.3	2.0	2.0	2.0	2.0	2.0	2.0
20-29 ชั่วโมง	555.7	369.8	11.4	-	23.9	0.8	41.6	18.4	13.2	9.2	9.2	9.2	9.2	9.2	9.2
มี	36.9	27.8	2.3	-	2.1	-	2.8	0.2	0.2	0.9	0.9	0.9	0.9	0.9	0.9
ไม่	518.8	342.0	9.1	-	21.8	0.8	38.9	18.1	13.0	8.3	8.3	8.3	8.3	8.3	8.3
30-34 ชั่วโมง	295.8	167.8	5.5	-	14.9	0.3	32.5	25.3	8.0	7.7	7.7	7.7	7.7	7.7	7.7
มี	19.9	12.1	-	-	1.0	-	2.9	2.1	-	1.6	1.6	1.6	1.6	1.6	1.6
ไม่	275.9	155.7	5.5	-	13.9	0.3	29.6	23.3	8.0	6.0	6.0	6.0	6.0	6.0	6.0
35-39 ชั่วโมง	718.3	307.4	8.5	-	20.0	5.5	21.9	45.5	9.4	12.5	12.5	12.5	12.5	12.5	12.5
มี	17.4	9.3	0.8	-	1.1	-	-	1.7	-	0.8	0.8	0.8	0.8	0.8	0.8
ไม่	700.9	298.0	7.7	-	18.9	5.5	21.9	43.8	9.4	11.7	11.7	11.7	11.7	11.7	11.7
40-49 ชั่วโมง	2,151.3	923.3	28.8	2.0	236.9	7.2	289.9	327.9	44.8	68.1	68.1	68.1	68.1	68.1	68.1
มี	51.8	28.4	6.7	-	7.5	-	3.9	3.4	0.4	0.6	0.6	0.6	0.6	0.6	0.6
ไม่	2,099.5	894.9	22.1	2.0	229.5	7.2	286.0	324.5	44.4	67.5	67.5	67.5	67.5	67.5	67.5
50 ชั่วโมงขึ้นไป	2,633.1	998.4	15.4	2.7	231.0	9.2	539.9	535.0	98.2	75.2	75.2	75.2	75.2	75.2	75.2
มี	16.7	8.2	-	-	2.0	-	3.6	1.7	0.8	0.3	0.3	0.3	0.3	0.3	0.3
ไม่	2,616.5	990.2	15.4	2.7	229.0	9.2	536.2	533.2	97.3	74.9	74.9	74.9	74.9	74.9	74.9
หญิง	5,239.2	2,373.6	17.0	2.1	725.3	6.5	150.2	817.4	333.7	16.9	16.9	16.9	16.9	16.9	16.9
มี	125.7	84.1	0.9	-	8.4	-	2.2	10.7	7.0	1.3	1.3	1.3	1.3	1.3	1.3
ไม่	5,113.5	2,289.5	16.1	2.1	716.8	6.5	148.0	806.7	326.7	15.6	15.6	15.6	15.6	15.6	15.6
มีงานประจำไม่ได้ทำงาน	159.3	130.2	-	-	0.4	-	0.8	3.6	6.1	-	-	-	-	-	-
มี	16.8	14.5	-	-	-	-	-	0.7	0.7	-	-	-	-	-	-
ไม่	142.5	115.6	-	-	0.4	-	0.8	3.0	5.4	-	-	-	-	-	-
1-9 ชั่วโมง	50.1	43.8	-	-	1.4	-	-	0.4	1.9	-	-	-	-	-	-
มี	6.2	5.1	-	-	0.0	-	-	-	0.1	-	-	-	-	-	-
ไม่	43.9	38.8	-	-	1.4	-	-	0.4	1.8	-	-	-	-	-	-
10-19 ชั่วโมง	205.3	152.3	0.7	-	7.2	-	0.3	17.8	9.4	-	-	-	-	-	-
มี	22.4	17.5	0.1	-	-	-	-	3.2	1.0	-	-	-	-	-	-
ไม่	182.9	134.8	0.6	-	7.2	-	0.3	14.6	8.4	-	-	-	-	-	-
20-29 ชั่วโมง	496.2	355.6	5.5	-	38.3	0.1	4.3	20.6	14.7	0.5	0.5	0.5	0.5	0.5	0.5
มี	31.9	29.1	-	-	1.0	-	0.8	0.6	0.2	-	-	-	-	-	-
ไม่	464.3	326.6	5.5	-	37.3	0.1	3.5	20.0	14.6	0.5	0.5	0.5	0.5	0.5	0.5
30-34 ชั่วโมง	227.3	139.6	1.1	-	34.5	-	3.7	17.5	13.0	0.1	0.1	0.1	0.1	0.1	0.1
มี	6.8	4.1	-	-	2.0	-	0.4	0.1	-	-	-	-	-	-	-
ไม่	220.5	135.6	1.1	-	32.6	-	3.3	17.4	13.0	0.1	0.1	0.1	0.1	0.1	0.1
35-39 ชั่วโมง	708.5	276.8	0.7	-	54.1	0.9	4.3	54.4	25.1	1.0	1.0	1.0	1.0	1.0	1.0
มี	12.7	5.2	-	-	0.2	-	-	2.6	0.5	-	-	-	-	-	-
ไม่	695.8	271.5	0.7	-	53.9	0.9	4.3	51.8	24.6	1.0	1.0	1.0	1.0	1.0	1.0
40-49 ชั่วโมง	1,748.1	709.9	6.0	0.9	337.5	4.3	63.0	266.7	110.9	10.2	10.2	10.2	10.2	10.2	10.2
มี	19.7	7.0	0.8	-	3.4	-	1.0	1.6	0.9	1.3	1.3	1.3	1.3	1.3	1.3
ไม่	1,728.4	702.9	5.2	0.9	334.1	4.3	62.0	265.1	110.0	8.9	8.9	8.9	8.9	8.9	8.9
50 ชั่วโมงขึ้นไป	1,644.5	565.4	3.0	1.2	251.9	1.2	73.7	436.3	152.5	5.1	5.1	5.1	5.1	5.1	5.1
มี	9.2	1.6	-	-	1.8	-	-	1.8	3.6	-	-	-	-	-	-
ไม่	1,635.3	563.8	3.0	1.2	250.1	1.2	73.7	434.5	148.9	5.1	5.1	5.1	5.1	5.1	5.1

ตารางที่ 9 จำนวนผู้จ้างงานทำ จ้างนอกตามอุตสาหกรรม จำนวนชั่วโมงทำงานต่อสัปดาห์ การมีงานเหลือพอและต้องการทำงานเพิ่มขึ้น และเพศ ภาคตะวันออกเฉียงเหนือ (ต่อ)

TABLE 9 EMPLOYED PERSONS BY INDUSTRY, HOURS WORKED PER WEEK, AVAILABILITY FOR ADDITIONAL WORK AND SEX - NORTHEASTERN REGION (Contd.)

ไตรมาสที่ 2/2553 : Quarter 2/2010

หน่วยนับพัน : In Thousands

จำนวนชั่วโมงทำงาน เพศ และ การมีงานเหลือพอ และต้องการทำงานเพิ่มขึ้น	ค่ากลาง ทางการเงิน Financial intermediation	อสังหาริมทรัพย์ และเช่า Real estate & Renting	บริการราชการ และป้องกันประเทศ Public adminis- tration & Defence	อุตสาหกรรม (ต่อ)		บริการ ชุมชน สังคม Other community & Social work	ผู้จ้างในครัว- เรือนส่วนบุคคล Private households	องค์กร ระหว่างประเทศ Extra-territorial organizations	ไม่ทราบ Unknown	HOURS WORKED, SEX AND AVAILABILITY FOR ADDITIONAL WORK
				การศึกษา Education	ด้านสุขภาพและ สังคม Health & Social work					
ชาย	23.7	57.5	345.3	205.6	51.6	96.4	5.5	-	-	TOTAL (MALE)
มี	0.2	1.5	0.3	4.1	-	4.3	0.0	-	-	Available
ไม่มี	23.5	56.0	345.0	201.6	51.6	92.1	5.4	-	-	Not available
มีงานประจำแต่ไม่ทำงาน	-	0.1	0.2	18.6	-	-	-	-	-	With job not work
มี	-	-	-	-	-	-	-	-	-	Available
ไม่มี	-	0.1	0.2	18.6	-	-	-	-	-	Not available
1-9 ชั่วโมง	-	0.1	2.5	1.8	-	0.2	-	-	-	1-9 hours
มี	-	-	-	-	-	-	-	-	-	Available
ไม่มี	-	0.1	2.5	1.8	-	0.2	-	-	-	Not available
10-19 ชั่วโมง	-	2.3	0.1	15.0	-	5.3	-	-	-	10-19 hours
มี	-	0.1	-	1.4	-	3.6	-	-	-	Available
ไม่มี	-	2.2	0.1	13.6	-	1.8	-	-	-	Not available
20-29 ชั่วโมง	0.3	0.8	24.8	28.1	2.3	11.0	0.0	-	-	20-29 hours
มี	0.1	0.0	0.0	0.4	-	0.4	-	-	-	Available
ไม่มี	0.2	0.8	24.8	28.1	2.3	10.7	0.0	-	-	Not available
30-34 ชั่วโมง	0.8	1.1	14.9	9.2	0.1	7.8	-	-	-	30-34 hours
มี	-	-	-	-	-	0.2	-	-	-	Available
ไม่มี	0.8	1.1	14.9	9.2	0.1	7.6	-	-	-	Not available
35-39 ชั่วโมง	4.9	6.4	171.9	75.9	18.8	9.8	-	-	-	35-39 hours
มี	-	1.0	0.1	2.5	-	-	-	-	-	Available
ไม่มี	4.9	5.4	171.8	73.3	18.8	9.8	-	-	-	Not available
40-49 ชั่วโมง	12.3	27.6	82.7	50.1	18.9	29.8	1.0	-	-	40-49 hours
มี	0.1	0.5	0.2	0.1	-	0.1	0.0	-	-	Available
ไม่มี	12.2	27.1	82.5	50.0	18.9	29.7	0.9	-	-	Not available
50 ชั่วโมงขึ้นไป	5.4	19.1	48.4	7.0	11.5	32.5	4.5	-	-	50 hours and over
มี	-	0.0	-	-	-	-	-	-	-	Available
ไม่มี	5.4	19.1	48.4	7.0	11.5	32.5	4.5	-	-	Not available
หญิง	37.1	37.7	189.4	228.6	164.3	102.1	37.6	-	-	TOTAL (FEMALE)
มี	1.0	0.1	1.9	1.8	0.9	4.8	0.7	-	-	Available
ไม่มี	36.1	37.6	187.5	226.7	163.4	97.3	36.9	-	-	Not available
มีงานประจำแต่ไม่ทำงาน	-	-	0.1	14.1	3.0	0.9	0.1	-	-	With job not work
มี	-	-	-	-	-	0.9	-	-	-	Available
ไม่มี	-	-	0.1	14.1	3.0	-	0.1	-	-	Not available
1-9 ชั่วโมง	-	-	-	1.6	-	0.7	0.2	-	-	1-9 hours
มี	-	-	-	-	-	0.7	-	-	-	Available
ไม่มี	-	-	-	1.6	-	-	0.2	-	-	Not available
10-19 ชั่วโมง	-	0.5	1.1	13.6	-	1.9	0.6	-	-	10-19 hours
มี	-	-	-	-	-	0.4	0.1	-	-	Available
ไม่มี	-	0.5	1.1	13.6	-	1.5	0.5	-	-	Not available
20-29 ชั่วโมง	3.3	0.3	17.1	26.1	3.9	2.8	3.1	-	-	20-29 hours
มี	-	0.1	-	-	-	0.1	-	-	-	Available
ไม่มี	3.3	0.2	17.1	26.1	3.8	2.7	3.1	-	-	Not available
30-34 ชั่วโมง	0.1	-	4.1	10.6	0.6	1.9	0.4	-	-	30-34 hours
มี	-	-	-	0.1	-	0.1	0.1	-	-	Available
ไม่มี	0.1	-	4.1	10.5	0.6	1.8	0.3	-	-	Not available
35-39 ชั่วโมง	4.7	1.5	109.3	105.3	56.6	12.1	1.8	-	-	35-39 hours
มี	-	0.7	0.7	1.7	-	1.7	-	-	-	Available
ไม่มี	4.7	1.5	108.6	103.6	56.6	10.3	1.8	-	-	Not available
40-49 ชั่วโมง	21.0	21.8	46.3	45.3	54.2	32.5	17.9	-	-	40-49 hours
มี	1.0	-	1.3	-	0.8	0.4	0.3	-	-	Available
ไม่มี	20.0	21.8	45.0	45.3	53.4	32.1	17.6	-	-	Not available
50 ชั่วโมงขึ้นไป	8.0	13.6	11.4	12.2	46.0	49.3	13.6	-	-	50 hours and over
มี	-	-	-	-	-	0.4	-	-	-	Available
ไม่มี	8.0	13.6	11.4	12.2	46.0	49.0	13.6	-	-	Not available

ตารางที่ 10 จำนวนผู้จ้างทำ งานนอกสถานภาพการทำงาน จำนวนชั่วโมงทำงานต่อสัปดาห์ การมีเวลาเหลือพอและต้องการทำงานเพิ่มขึ้น และเพศ ภาคตะวันออกเฉียงเหนือ
 TABLE 10 EMPLOYED PERSONS BY WORK STATUS, HOURS WORKED PER WEEK, AVAILABILITY FOR ADDITIONAL WORK AND SEX, NORTHEASTERN REGION

จำนวนชั่วโมงทำงาน เพศ และ การมีเวลาเหลือพอ และต้องการทำงานเพิ่มขึ้น	สถานภาพการทำงาน Work Status										รวม Total	จำนวนสมาชิก ครอบครัว Unpaid Family Worker	กลุ่ม ผู้ผลิต Members of Producers' Cooperatives	ชั่วโมงทำงาน ที่เพิ่ม Additional Work		
	นายจ้าง Employer		รัฐ Government		เอกชน Private		ส่วนตัว Own Account Worker		ครอบครัว Unpaid Family Worker						TOTAL (MALE)	TOTAL (FEMALE)
	Employer	Government	Private	Own Account Worker	Unpaid Family Worker	Hours Worked, Sex and Availability for Additional Work										
ชาย	6,861.4	158.4	682.8	1,895.9	2,951.5	1,123.2	49.6	49.6	1,123.2	49.6	49.6	49.6	Available			
มี	236.6	4.0	3.0	53.8	128.2	46.9	0.8	0.8	46.9	0.8	0.8	0.8	Available			
ไม่มี	6,624.8	154.5	679.8	1,842.1	2,823.3	1,076.4	48.8	48.8	1,076.4	48.8	48.8	48.8	Not available			
มีงานประจำแต่ไม่ได้ทำงาน													With job not work Available			
มี	275.0	5.7	18.8	12.2	338.5	0.1	-	-	338.5	-	-	-	Available			
ไม่มี	238.5	5.5	18.8	12.1	202.1	-	-	-	202.1	-	-	-	Not available			
1-9 ชั่วโมง	43.4	-	4.3	15.6	14.5	9.0	-	-	14.5	-	-	-	1-9 hours			
มี	17.6	-	-	7.4	7.0	3.2	-	-	7.0	-	-	-	Available			
ไม่มี	25.8	-	4.3	8.2	7.5	5.8	-	-	7.5	-	-	-	Not available			
10-19 ชั่วโมง	188.7	2.7	12.8	26.8	78.6	68.0	-	-	78.6	-	-	-	10-19 hours			
มี	39.9	1.1	-	11.5	14.5	12.8	-	-	14.5	-	-	-	Available			
ไม่มี	148.9	1.6	12.8	15.3	64.1	55.2	-	-	64.1	-	-	-	Not available			
20-29 ชั่วโมง	555.7	5.4	55.5	79.6	275.5	138.0	1.7	1.7	275.5	1.7	1.7	1.7	20-29 hours			
มี	36.9	0.1	0.0	8.1	23.0	5.7	0.0	0.0	23.0	0.0	0.0	0.0	Available			
ไม่มี	518.8	5.4	55.5	71.5	252.5	132.3	1.7	1.7	252.5	1.7	1.7	1.7	Not available			
30-34 ชั่วโมง	295.8	7.6	27.7	50.2	137.9	70.6	1.9	1.9	137.9	1.9	1.9	1.9	30-34 hours			
มี	19.9	-	-	5.8	9.0	4.4	0.8	0.8	9.0	0.8	0.8	0.8	Available			
ไม่มี	275.9	7.6	27.7	44.4	128.9	66.2	1.1	1.1	128.9	1.1	1.1	1.1	Not available			
35-39 ชั่วโมง	718.3	4.5	301.6	32.2	262.1	117.9	-	-	262.1	-	-	-	35-39 hours			
มี	17.4	1.1	2.6	1.5	8.3	3.9	-	-	8.3	-	-	-	Available			
ไม่มี	700.9	3.5	299.0	30.7	253.8	114.0	-	-	253.8	-	-	-	Not available			
40-49 ชั่วโมง	2,151.3	45.3	182.8	746.5	835.2	334.8	6.8	6.8	835.2	6.8	6.8	6.8	40-49 hours			
มี	51.8	0.1	0.4	15.7	21.4	14.2	-	-	21.4	-	-	-	Available			
ไม่มี	2,099.5	45.2	182.3	730.8	813.8	320.6	6.8	6.8	813.8	6.8	6.8	6.8	Not available			
50 ชั่วโมงขึ้นไป	2,633.1	87.2	79.4	933.0	1,109.3	385.0	39.2	39.2	1,109.3	39.2	39.2	39.2	50 hours and over			
มี	16.7	1.6	-	3.7	8.6	2.8	-	-	8.6	-	-	-	Available			
ไม่มี	2,616.5	85.6	79.4	929.3	1,100.7	382.3	39.2	39.2	1,100.7	39.2	39.2	39.2	Not available			
หญิง	5,239.2	358	561.3	1,117.9	1,701.6	1,816.8	6.0	6.0	1,816.8	6.0	6.0	6.0	TOTAL (FEMALE)			
มี	125.7	0.9	4.5	36.6	50.8	33.1	-	-	50.8	-	-	-	Available			
ไม่มี	5,113.5	34.9	556.8	1,081.3	1,650.8	1,783.7	6.0	6.0	1,650.8	6.0	6.0	6.0	Not available			
มีงานประจำแต่ไม่ได้ทำงาน													With job not work Available			
มี	159.3	2.5	16.8	3.3	136.7	-	-	-	136.7	-	-	-	Available			
ไม่มี	16.8	0.1	-	0.9	15.9	-	-	-	15.9	-	-	-	Not available			
1-9 ชั่วโมง	142.5	2.5	16.8	2.3	120.8	24.0	-	-	120.8	-	-	-	1-9 hours			
มี	50.1	0.1	1.6	3.7	20.7	1.4	-	-	20.7	-	-	-	Available			
ไม่มี	6.2	0.1	-	1.6	3.2	1.4	-	-	3.2	-	-	-	Not available			
10-19 ชั่วโมง	205.3	1.5	14.6	15.6	59.7	113.9	-	-	59.7	-	-	-	10-19 hours			
มี	22.4	0.7	0.7	3.4	7.0	11.3	-	-	7.0	-	-	-	Available			
ไม่มี	182.9	0.8	14.6	12.2	52.8	102.6	-	-	52.8	-	-	-	Not available			
20-29 ชั่วโมง	496.2	1.9	43.5	43.7	189.4	217.1	0.7	0.7	189.4	0.7	0.7	0.7	20-29 hours			
มี	31.9	-	9.5	9.5	10.3	12.2	-	-	10.3	-	-	-	Available			
ไม่มี	464.3	1.9	43.5	34.2	179.1	204.9	0.7	0.7	179.1	0.7	0.7	0.7	Not available			
30-34 ชั่วโมง	227.3	0.3	13.7	26.1	78.0	109.2	-	-	78.0	-	-	-	30-34 hours			
มี	6.8	-	-	3.1	2.9	0.8	-	-	2.9	-	-	-	Available			
ไม่มี	220.5	0.3	13.7	23.0	75.1	108.5	-	-	75.1	-	-	-	Not available			
35-39 ชั่วโมง	708.5	1.3	273.3	38.2	179.0	216.3	0.4	0.4	179.0	0.4	0.4	0.4	35-39 hours			
มี	12.7	-	2.4	-	5.3	5.0	-	-	5.3	-	-	-	Available			
ไม่มี	695.8	1.3	270.9	38.2	173.6	211.3	0.4	0.4	173.6	0.4	0.4	0.4	Not available			
40-49 ชั่วโมง	1,748.1	8.6	130.7	555.0	468.8	584.7	0.3	0.3	468.8	0.3	0.3	0.3	40-49 hours			
มี	19.7	-	2.1	11.7	4.3	1.6	-	-	4.3	-	-	-	Available			
ไม่มี	1,728.4	8.6	128.6	543.3	464.5	583.1	0.3	0.3	464.5	0.3	0.3	0.3	Not available			
50 ชั่วโมงขึ้นไป	1,644.5	19.6	67.1	432.4	569.3	551.6	4.6	4.6	569.3	4.6	4.6	4.6	50 hours and over			
มี	9.2	-	-	6.5	2.0	0.8	-	-	2.0	-	-	-	Available			
ไม่มี	1,635.3	19.6	67.1	425.9	567.3	550.8	4.6	4.6	567.3	4.6	4.6	4.6	Not available			

1. ข้อมูลที่ 2253 : Quarter 2/2010

หน่วยนับพัน : In Thousands

ตารางที่ 11 จำนวนผู้มีงานทำ จำนวนตามกลุ่มอายุ จำนวนชั่วโมงทำงานต่อสัปดาห์ การมีเวลาเหลือพอและต้องการทำงานเพิ่มขึ้น และเพศ ภาคตะวันออกเฉียงเหนือ

TABLE 11 EMPLOYED PERSONS BY AGE GROUP, HOURS WORKED PER WEEK, AVAILABILITY FOR ADDITIONAL WORK AND SEX , NORTHEASTERN REGION

ไตรมาสที่ 2/2553 : Quarter 2/2010 หน่วยเป็นพัน : In Thousands

จำนวนชั่วโมงทำงาน เพศ และ การมีเวลาเหลือพอ และต้องการทำงานเพิ่มขึ้น	รวม	กลุ่มอายุ Age Group							HOURS WORKED, SEX AND AVAILABILITY FOR ADDITIONAL WORK	
		15-19	20-24	25-29	30-34	35-39	40-49	50-59		>= 60
ยอดรวม	12,100.7	460.6	1,233.8	1,409.0	1,365.6	1,557.9	2,974.9	2,065.1	1,033.8	TOTAL
มี	362.4	15.1	65.0	41.3	57.4	46.5	73.7	45.2	18.1	Available
ไม่มี	11,738.3	445.4	1,168.8	1,367.8	1,308.2	1,511.4	2,901.1	2,019.9	1,015.7	Not available
มีงานประจำแต่ไม่ได้ทำงาน	434.4	0.2	15.0	23.8	45.5	51.3	108.3	111.8	78.4	With job not work
มี	53.4	-	0.9	7.7	8.8	9.0	12.0	10.7	4.4	Available
ไม่มี	381.0	0.2	14.1	16.1	36.7	42.4	96.4	101.1	74.1	Not available
1-9 ชั่วโมง	93.4	13.7	13.1	5.2	9.2	9.5	14.7	12.6	15.6	1-9 hours
มี	23.8	1.2	4.7	2.3	2.6	0.1	6.4	4.0	2.4	Available
ไม่มี	69.6	12.5	8.4	2.8	6.5	9.4	8.3	8.5	13.2	Not available
10-19 ชั่วโมง	394.0	48.2	40.5	29.2	36.8	38.3	73.4	77.0	50.7	10-19 hours
มี	62.2	4.5	20.9	6.8	6.1	5.5	5.6	6.9	6.1	Available
ไม่มี	331.8	43.7	19.6	22.4	30.8	32.8	67.7	70.1	44.7	Not available
20-29 ชั่วโมง	1,052.0	68.9	106.6	80.5	84.0	116.5	245.4	208.3	141.8	20-29 hours
มี	68.8	1.4	8.8	2.7	10.9	12.4	20.7	8.6	3.4	Available
ไม่มี	983.1	67.5	97.8	77.9	73.0	104.1	224.7	199.7	138.4	Not available
30-34 ชั่วโมง	523.1	25.3	53.8	61.5	41.4	63.5	117.4	107.0	53.1	30-34 hours
มี	26.7	0.9	6.8	3.0	1.9	3.9	5.1	4.6	0.4	Available
ไม่มี	496.4	24.4	47.1	58.5	39.5	59.6	112.3	102.4	52.7	Not available
35-39 ชั่วโมง	1,426.8	35.3	127.6	182.1	158.2	166.6	372.6	275.0	109.4	35-39 hours
มี	30.1	2.2	2.9	3.9	8.8	2.8	4.8	4.2	0.5	Available
ไม่มี	1,396.7	33.1	124.7	178.1	149.5	163.8	367.8	270.8	108.9	Not available
40-49 ชั่วโมง	3,899.4	132.8	406.8	484.3	483.9	544.6	923.8	619.9	303.4	40-49 hours
มี	71.5	4.0	15.3	7.2	16.3	10.7	12.8	4.4	0.8	Available
ไม่มี	3,827.9	128.8	391.6	477.1	467.6	533.9	910.9	615.5	302.6	Not available
50 ชั่วโมงขึ้นไป	4,277.6	136.2	470.3	542.6	506.7	567.5	1,119.3	653.5	281.4	50 hours and over
มี	25.9	0.9	4.8	7.7	2.1	2.1	6.3	1.8	0.2	Available
ไม่มี	4,251.7	135.3	465.6	534.9	504.6	565.5	1,113.0	651.8	281.2	Not available

ตารางที่ 11 จำนวนผู้จ้างทำ อีเอ็มตามกลุ่มอายุ จำนวนชั่วโมงทำงานต่อสัปดาห์ การมีสภาพความพร้อมและต้องทำงานเพิ่มขึ้น และเพศ ภาคตะวันออกเฉียงเหนือ

TABLE 11 EMPLOYED PERSONS BY AGE GROUP, HOURS WORKED PER WEEK, AVAILABILITY FOR ADDITIONAL WORK AND SEX, NORTHEASTERN REGION

ประเภทที่ 22553 : Quarter 2/2010	รวม	กลุ่มอายุ Age Group							HOURS WORKED, SEX AND AVAILABILITY FOR ADDITIONAL WORK	
		15-19	20-24	25-29	30-34	35-39	40-49	50-59		>= 60
ทั้งหมด	6,861.4	292.8	729.8	817.4	775.5	825.8	1,607.2	1,164.1	648.7	TOTAL(MALE)
มี	236.6	12.0	43.1	33.4	35.6	31.5	44.4	24.9	11.7	Available
ไม่มี	6,624.8	280.8	686.7	784.0	739.9	794.3	1,562.8	1,139.2	637.0	Not available
มีงานประจำแต่ไม่เต็มงาน	275.0	0.2	11.2	15.3	28.1	26.3	66.8	70.0	57.3	With job not work
มี	36.5	-	-	7.7	6.3	5.6	8.7	5.7	2.6	Available
ไม่มี	238.5	0.2	11.2	7.6	21.7	20.7	58.1	64.3	54.8	Not available
1-9 ชั่วโมง	43.4	7.0	8.6	2.6	4.9	2.6	8.9	3.6	5.2	1-9 hours
มี	17.6	1.1	4.7	2.3	2.6	-	5.4	0.2	1.2	Available
ไม่มี	25.8	5.9	3.9	0.3	2.3	2.6	3.5	3.4	3.9	Not available
10-19 ชั่วโมง	188.7	28.2	26.0	19.2	16.9	11.9	26.9	33.1	26.6	10-19 hours
มี	39.9	3.7	14.1	5.9	4.0	2.8	1.0	3.7	4.7	Available
ไม่มี	148.9	24.4	11.9	13.3	12.9	9.1	25.9	29.4	21.9	Not available
20-29 ชั่วโมง	555.7	40.9	69.2	52.7	44.6	55.9	115.1	97.7	79.8	20-29 hours
มี	36.9	0.3	0.4	1.2	7.2	7.8	13.2	4.7	2.2	Available
ไม่มี	518.8	40.5	68.8	51.5	37.4	48.1	101.9	93.0	77.6	Not available
30-34 ชั่วโมง	295.8	17.6	39.3	41.7	19.8	31.1	61.5	55.8	29.0	30-34 hours
มี	19.9	0.9	6.8	3.0	2.7	2.7	3.6	2.5	-	Available
ไม่มี	275.9	16.7	32.5	38.7	19.3	28.5	57.9	53.3	29.0	Not available
35-39 ชั่วโมง	718.3	22.4	62.7	71.9	75.1	82.0	179.0	156.9	68.3	35-39 hours
มี	17.4	1.0	1.8	4.4	1.9	1.9	2.4	2.9	0.5	Available
ไม่มี	700.9	21.4	61.0	69.4	70.7	80.1	176.6	154.0	67.7	Not available
40-49 ชั่วโมง	2,151.3	88.4	225.6	268.4	272.2	271.4	499.2	337.6	188.5	40-49 hours
มี	51.8	4.0	14.0	4.8	10.1	8.7	5.8	4.1	0.3	Available
ไม่มี	2,099.5	84.4	211.5	263.6	262.1	262.7	493.4	333.5	188.2	Not available
50 ชั่วโมงขึ้นไป	2,633.1	88.2	287.4	345.5	314.1	344.6	649.9	409.4	194.1	50 hours and over
มี	16.7	0.9	1.4	6.0	0.6	2.0	4.4	1.2	0.2	Available
ไม่มี	2,616.5	87.3	286.0	339.5	313.5	342.6	645.5	408.3	193.9	Not available
หญิง	5,239.2	1,678	503.9	591.6	590.1	732.1	1,367.7	901.1	385.1	TOTAL(FEMALE)
มี	125.7	3.2	21.9	7.9	21.8	15.1	29.3	20.3	6.4	Available
ไม่มี	5,113.5	1,646	482.0	583.8	568.3	717.0	1,338.3	880.8	378.7	Not available
มีงานประจำแต่ไม่เต็มงาน	159.3	-	3.9	8.5	17.4	25.0	41.5	41.8	21.1	With job not work
มี	16.8	-	0.9	2.5	3.4	3.4	3.2	5.0	1.8	Available
ไม่มี	142.5	-	3.0	8.5	15.0	21.6	38.3	36.8	19.3	Not available
1-9 ชั่วโมง	50.1	6.6	4.5	2.5	4.3	6.9	5.8	9.0	10.5	1-9 hours
มี	6.2	0.1	-	-	-	0.1	1.0	3.8	1.2	Available
ไม่มี	43.9	6.5	4.5	2.5	4.3	6.8	4.9	5.2	9.3	Not available
10-19 ชั่วโมง	205.3	20.1	14.5	10.0	20.0	26.4	46.4	43.9	24.1	10-19 hours
มี	22.4	0.7	6.8	0.9	2.1	2.7	4.6	3.2	1.4	Available
ไม่มี	182.9	19.3	7.7	9.1	17.9	23.7	41.8	40.7	22.8	Not available
20-29 ชั่วโมง	496.2	28.0	37.4	27.8	39.4	60.6	130.4	110.6	62.0	20-29 hours
มี	31.9	1.1	8.4	1.5	3.7	4.6	7.6	3.9	1.2	Available
ไม่มี	464.3	27.0	29.0	26.3	35.7	56.1	122.8	106.7	60.8	Not available
30-34 ชั่วโมง	227.3	7.7	14.5	19.7	21.6	32.4	55.9	51.2	24.2	30-34 hours
มี	6.8	-	-	1.5	1.5	1.3	1.5	2.1	0.4	Available
ไม่มี	220.5	7.7	14.5	19.7	20.2	31.1	54.4	49.2	23.8	Not available
35-39 ชั่วโมง	708.5	13.0	64.9	110.1	83.1	84.6	193.6	118.1	41.1	35-39 hours
มี	12.7	1.3	1.1	4.4	0.9	0.9	2.4	1.3	-	Available
ไม่มี	695.8	11.7	63.8	108.8	78.7	83.7	191.2	116.8	41.1	Not available
40-49 ชั่วโมง	1,748.1	44.4	181.3	215.9	211.6	273.3	424.6	282.3	114.8	40-49 hours
มี	19.7	-	1.2	2.4	6.2	2.0	7.1	0.3	0.5	Available
ไม่มี	1,728.4	44.4	180.1	213.5	205.5	271.2	417.5	281.9	114.4	Not available
50 ชั่วโมงขึ้นไป	1,644.5	48.0	183.0	197.1	192.6	223.0	469.5	244.1	87.2	50 hours and over
มี	9.2	3.4	1.7	1.5	0.1	0.1	1.9	0.6	-	Available
ไม่มี	1,635.3	48.0	179.6	195.4	191.1	222.9	467.5	243.5	87.2	Not available

หน่วยเป็นพัน : In Thousands

ตารางที่ 12 จำนวนผู้ว่างงาน ที่หางานทำ จำแนกตามระยะเวลาที่หางานทำ ระดับการศึกษาที่สำเร็จ และเพศ ภาคตะวันออกเฉียงเหนือ

TABLE 12 UNEMPLOYED PERSONS, SEEKING JOP BY DURATION OF SEEKING JOP, LEVEL OF EDUCATIONAL ATTAINMENT AND SEX , NORTHEASTERN REGION

ไตรมาสที่ 2/2553 : Quarter 2/2010

ระดับการศึกษาที่สำเร็จ	รวม							LEVEL OF EDUCATIONAL ATTAINMENT
	ระยะเวลาที่หางานทำ Duration of seeking jop							
Total	< 1 เดือน Month	1 - 2.9 เดือน Months	3 - 5.9 เดือน Months	6 - 8.9 เดือน Months	9 - 11.9 เดือน Months	>=12 เดือน Months	ไม่ทราบ Unknown	
ยอดรวม	41,275	15,268	13,397	5,089	728	405	6,388	TOTAL
ไม่มีการศึกษา	-	-	-	-	-	-	-	No education
ต่ำกว่าประถมศึกษา	1,636	587	-	748	301	-	-	Less than Elementary
ประถมศึกษา	3,341	1,607	326	853	427	-	128	Elementary
มัธยมศึกษาตอนต้น	6,128	2,189	2,434	1,505	-	-	-	Lower Secondary
มัธยมศึกษาตอนปลาย	12,797	3,950	3,637	245	-	262	4,703	Upper Secondary Level
สายสามัญ	7,813	3,866	3,551	134	-	262	-	General/Academic
สายอาชีพศึกษา	4,984	84	85	112	-	-	4,703	Vocational
สายวิชาการศึกษา	-	-	-	-	-	-	-	Teacher Training
อุดมศึกษา	17,374	6,935	7,001	1,737	-	143	1,558	Higher Level
สายวิชาการ	15,586	5,998	6,784	1,103	-	143	1,558	Academic
สายวิชาชีพ	1,395	665	217	513	-	-	-	Higher Technical Education
สายวิชาการศึกษา	394	273	-	121	-	-	-	Teacher Training
อื่นๆ	-	-	-	-	-	-	-	Others
ไม่ทราบ	-	-	-	-	-	-	-	Unknown

1/ รวมอาชีพาระยะสั้น 1/ Including Short Course Vocational

ตารางที่ 12 จำนวนผู้ว่างงาน ที่หางานทำ จำนวนตามระยะเวลาที่หางานทำ ระดับการศึกษาที่สำเร็จ และเพศ ภาคตะวันออกเฉียงเหนือ

TABLE 12 UNEMPLOYED PERSONS, SEEKING-JOB BY DURATION OF SEEKING-JOB, LEVEL OF EDUCATIONAL ATTAINMENT AND SEX, NORTHEASTERN REGION

ไตรมาสที่ 2/2553 : Quarter 2/2010

ระดับการศึกษาที่สำเร็จ	ระยะเวลาที่หางานทำ										LEVEL OF EDUCATIONAL ATTAINMENT		
	รวม												
	< 1 เดือน	1 - 2.9 เดือน	3 - 5.9 เดือน	6 - 8.9 เดือน	9 - 11.9 เดือน	>=12 เดือน	ไม่ทราบ						
Total	Month	Months	Months	Months	Months	Months	Months	Months	Months	Months	Unknown		
ชาย	23,926	8,003	7,681	2,579	427	405	4,831	-	-	-	-	MALE	
ไม่มีการศึกษา	-	-	-	-	-	-	-	-	-	-	-	-	No education
ต่ำกว่าประถมศึกษา	748	-	-	748	-	-	-	-	-	-	-	-	Less than Elementary
ประถมศึกษา	2,881	1,265	208	853	427	-	128	-	-	-	-	-	Elementary
มัธยมศึกษาตอนต้น	2,021	1,948	73	-	-	-	-	-	-	-	-	-	Lower Secondary
มัธยมศึกษาตอนปลาย	7,357	424	1,723	245	-	262	4,703	-	-	-	-	-	Upper Secondary Level
สายสามัญ	2,543	424	1,723	134	-	262	-	-	-	-	-	-	General/Academic
สาขาวิชาชีพ	4,815	-	-	112	-	-	4,703	-	-	-	-	-	Vocational
สาขาการศึกษา	-	-	-	-	-	-	-	-	-	-	-	-	Teacher Training
อุดมศึกษา	10,919	4,367	5,677	732	-	143	-	-	-	-	-	-	Higher Level
สาขาวิชาการ	9,620	3,702	5,677	98	-	143	-	-	-	-	-	-	Academic
สาขาอาชีพ	1,178	665	-	513	-	-	-	-	-	-	-	-	Higher Technical Education
สาขาการศึกษา	121	-	-	121	-	-	-	-	-	-	-	-	Teacher Training
อื่นๆ 1/	-	-	-	-	-	-	-	-	-	-	-	-	Others 1/
ไม่ทราบ	-	-	-	-	-	-	-	-	-	-	-	-	Unknown
หญิง	17,350	7,265	5,716	2,510	301	-	1,558	-	-	-	-	-	FEMALE
ไม่มีการศึกษา	-	-	-	-	-	-	-	-	-	-	-	-	No education
ต่ำกว่าประถมศึกษา	888	587	-	-	301	-	-	-	-	-	-	-	Less than Elementary
ประถมศึกษา	460	342	118	-	-	-	-	-	-	-	-	-	Elementary
มัธยมศึกษาตอนต้น	4,107	241	2,361	1,505	-	-	-	-	-	-	-	-	Lower Secondary
มัธยมศึกษาตอนปลาย	5,439	3,526	1,913	-	-	-	-	-	-	-	-	-	Upper Secondary Level
สายสามัญ	5,270	3,442	1,828	-	-	-	-	-	-	-	-	-	General/Academic
สาขาวิชาชีพ	169	84	85	-	-	-	-	-	-	-	-	-	Vocational
สาขาการศึกษา	-	-	-	-	-	-	-	-	-	-	-	-	Teacher Training
อุดมศึกษา	6,454	2,568	1,323	1,005	-	-	1,558	-	-	-	-	-	Higher Level
สาขาวิชาการ	5,965	2,296	1,106	1,005	-	-	1,558	-	-	-	-	-	Academic
สาขาอาชีพ	217	-	217	-	-	-	-	-	-	-	-	-	Higher Technical Education
สาขาการศึกษา	273	273	-	-	-	-	-	-	-	-	-	-	Teacher Training
อื่นๆ 1/	-	-	-	-	-	-	-	-	-	-	-	-	Others 1/
ไม่ทราบ	-	-	-	-	-	-	-	-	-	-	-	-	Unknown

1/ รวมอาชีพระยะสั้น Including Short Course Vocational

ตารางที่ 13 จำนวนผู้ว่างงาน ที่เคยทำงานมาก่อน จำแนกตามอาชีพที่ครั้งสุดท้าย อุตสาหกรรมที่ครั้งสุดท้าย และเพศ ภาคตะวันออกเฉียงเหนือ
TABLE 13 UNEMPLOYED PERSONS, EVER WORKED BY LAST OCCUPATION, LAST INDUSTRY AND SEX , NORTHEASTERN REGION

ไตรมาสที่ 2:2553 : Quarter 2:2010

อาชีพที่ครั้งสุดท้าย	อุตสาหกรรมที่ครั้งสุดท้าย Last Industry										รวม	LAST OCCUPATION
	เกษตรกรรม	การประมง	เหมืองแร่ เหมืองหิน	การผลิต	ไฟฟ้า ก๊าซ และประปา	การก่อสร้าง	การขายส่ง และค้าปลีก	โรงแรม และภัตตาคาร	การขายส่ง & Retail trade	การขนส่ง		
Total	Agriculture	Fishing	Mining & Quarrying	Manufac- turing	Electricity, Gas & Water supply	Construction	Wholesale & Retail trade	Hotels & Restaurants	Wholesale & Retail trade	Transport & Communi- cation		
ยอดรวม	25,103	-	-	37,412	-	25,314	14,859	3,690	513	TOTAL		
1. ผู้บัญชีกฎหมาย ข้าราชการระดับอาวุโส และผู้จัดการ	-	-	-	-	-	76	-	-	-	-	1. Legislators, senior officials and managers	
2. ผู้ประกอบวิชาชีพด้านต่างๆ	-	-	-	304	-	691	-	-	-	-	2. Professionals	
3. ผู้ประกอบวิชาชีพด้านเทคนิคสาขาต่างๆ และอาชีพที่เกี่ยวข้อง	-	-	-	6,614	-	-	-	-	-	-	3. Technicians and associate professionals	
4. เติมน้ำมัน	-	-	-	3,568	-	74	2,346	84	-	-	4. Clerks	
5. พนักงานบริการและพนักงานในร้านค้า และตลาด	-	-	-	-	-	-	3,520	1,178	-	-	5. Service workers and shop and market sales workers	
6. ผู้ปฏิบัติงานที่มีชื่อในด้านเกษตร และการประมง	16,750	-	-	-	-	-	-	-	-	-	6. Skilled agricultural and fishery workers	
7. ผู้ปฏิบัติงานด้านความสามารถทางฝีมือ และธุรกิจการค้าที่เกี่ยวข้อง	-	-	-	7,411	-	2,109	4,906	1,071	-	-	7. Craft and related trades workers	
8. ผู้ปฏิบัติการโรงงานและเครื่องจักร และผู้ปฏิบัติงานด้านการประกอบ	-	-	-	10,177	-	-	407	-	513	-	8. Plant and machine operators and assemblers	
9. อาชีพขั้นพื้นฐานต่างๆ ในด้านการขาย และการให้บริการ	8,353	-	-	9,338	-	22,364	3,681	1,356	-	-	9. Elementary occupations	
10. คนงานซึ่งมิได้จำแนกไว้ตามหมวดอื่น	-	-	-	-	-	-	-	-	-	-	10. Workers not classifiable by occupation	

ตารางที่ 13 จำนวนผู้ว่างงาน ที่เคยทำงานมาก่อน อันตามอาชีพที่ทำงานครั้งสุดท้าย อุตสาหกรรมที่ทำงานครั้งสุดท้าย และเพศ ภาคตะวันออกเฉียงเหนือ (ต่อ)
TABLE 13 UNEMPLOYED PERSONS, EVER WORKED BY LAST OCCUPATION, LAST INDUSTRY AND SEX , NORTHEASTERN REGION (Contd.)

ไตรมาสที่ 2/2553 : Quarter 2/2010

อาชีพที่ทำงานครั้งสุดท้าย	อุตสาหกรรมที่ทำงานครั้งสุดท้าย (ต่อ) Last Industry (Contd.)										LAST OCCUPATION
	สื่อกลางทางการเงิน Financial intermediation	อสังหาริมทรัพย์และการให้เช่า Real estate & Renting	บริหารราชการและป้องกันประเทศ Public administration & Defence	การศึกษา Education	ด้านสุขภาพและสังคมสงเคราะห์ Health & Social work	บริการชุมชนสังคม Other community & Social	ลูกจ้างในครัวเรือนส่วนบุคคล Private households with employed persons	องค์กรระหว่างประเทศ Extra-territorial organizations	ไม่ทราบ Unknown		
ยอดรวม	518	1,032	2,120	5,280	1,841	1,068	-	-	-	-	TOTAL
1. ผู้ปฏิบัติงานนายจ้างราชการระดับอาวุโสและผู้จัดการ	-	-	748	-	-	-	-	-	-	-	1. Legislators, senior officials and managers
2. ผู้ประกอบวิชาชีพด้านต่าง ๆ	-	-	-	4,215	-	-	-	-	-	-	2. Professionals
3. ผู้ประกอบวิชาชีพด้านเทคนิคสาขาต่าง ๆ และอาชีพที่เกี่ยวข้อง	-	203	-	834	82	-	-	-	-	-	3. Technicians and associate professionals
4. เสมียน	518	98	265	-	-	-	-	-	-	-	4. Clerks
5. พนักงานบริการและพนักงานในร้านค้าและตลาด	-	107	49	232	1,712	174	-	-	-	-	5. Service workers and shop and market sales workers
6. ผู้ปฏิบัติงานที่มีฝีมือในด้านการเกษตรและกรรมกร	-	-	1,011	-	-	-	-	-	-	-	6. Skilled agricultural and fishery workers
7. ผู้ปฏิบัติงานด้านความสามารถทางฝีมือและธุรกิจการค้าที่เกี่ยวข้อง	-	324	-	-	-	-	-	-	-	-	7. Craft and related trades workers
8. ผู้ปฏิบัติการโรงงานและเครื่องจักรและผู้ปฏิบัติงานด้านการประกอบ	-	-	48	-	47	-	-	-	-	-	8. Plant and machine operators and assemblers
9. อาชีพพื้นฐานต่าง ๆ ในด้านราชการและการให้บริการ	-	301	-	-	-	894	-	-	-	-	9. Elementary occupations
10. คนงานซึ่งมิได้จำแนกไว้ในหมวดอื่น	-	-	-	-	-	-	-	-	-	-	10. Workers not classifiable by occupation

ตารางที่ 13 จำนวนผู้ว่างงาน ที่เคยทำงานมาก่อน จำแนกตามอาชีพที่ทำงานครั้งสุดท้าย อุตสาหกรรมที่ทำงานครั้งสุดท้าย และเพศ ภาคตะวันออกเฉียงเหนือ
TABLE 13 UNEMPLOYED PERSONS, EVER WORKED BY LAST OCCUPATION, LAST INDUSTRY AND SEX, NORTHEASTERN REGION

อาชีพที่ทำงานครั้งสุดท้าย	อุตสาหกรรมที่ทำงานครั้งสุดท้าย Last Industry										LAST OCCUPATION
	รวม	เกษตรกรรม	การประมง	เหมืองแร่เหมืองหิน	การผลิต	ไฟฟ้า ก๊าซ และประปา	การก่อสร้าง	การขายส่ง การขายปลีก Wholesale & Retail trade	โรงแรม และภัตตาคาร Hotels & Restaurants	การขนส่ง	
Total	Agriculture	Fishing	Mining & Quarrying	Manufacturing	Electricity, Gas & Water supply	Construction	Wholesale & Retail trade	Hotels & Restaurants	Transport & Communication	MALE	
ชาย	73,445	14,929	-	23,530	-	17,957	10,279	1,851	513	MALE	
1. ผู้ปฏิบัติงานขายข้าวสารระดับอำเภอและผู้จัดการ	824	-	-	-	-	76	-	-	-	1. Legislators, senior officials and managers	
2. ผู้ประกอบวิชาชีพด้านต่างๆ	995	-	-	304	-	691	-	-	-	2. Professionals	
3. ผู้ประกอบวิชาชีพด้านเทคนิคสาขาต่างๆ และอาชีพที่เกี่ยวข้อง	6,684	-	-	6,614	-	-	-	-	-	3. Technicians and associate professionals	
4. เสมียน	807	-	-	42	-	74	173	-	-	4. Clerks	
5. พนักงานบริการและพนักงานในร้านค้าและตลาด	3,875	-	-	-	-	-	2,366	780	-	5. Service workers and shop and market sales workers	
6. ผู้ปฏิบัติงานที่มีชื่อในด้านการเกษตรและการประมง	10,666	9,655	-	-	-	-	-	-	-	6. Skilled agricultural and fishery workers	
7. ผู้ปฏิบัติงานด้านความสะอาดทางสิ่งมือและธุรกิจการค้าที่เกี่ยวข้อง	9,823	-	-	1,544	-	1,978	4,906	1,071	-	7. Craft and related trades workers	
8. ผู้ปฏิบัติงานโรงงานและเครื่องจักรและผู้ปฏิบัติงานด้านกระบวนการและผู้ปฏิบัติงานด้านต่างๆ ในด้านการขายและการให้บริการ	11,140	-	-	10,125	-	-	407	-	513	8. Plant and machine operators and assemblers	
9. อาชีพขั้นพื้นฐานต่างๆ ในด้านการขายและการให้บริการ	28,635	5,274	-	4,901	-	15,138	2,428	-	-	9. Elementary occupations	
10. คนงานที่มีได้งานทำในวันหยุดอื่น	-	-	-	-	-	-	-	-	-	10. Workers not classifiable by occupation	
หญิง	45,304	10,174	-	13,882	-	7,358	4,580	1,838	-	FEMALE	
1. ผู้ปฏิบัติงานขายข้าวสารระดับอำเภอและผู้จัดการ	-	-	-	-	-	-	-	-	-	1. Legislators, senior officials and managers	
2. ผู้ประกอบวิชาชีพด้านต่างๆ	4,215	-	-	-	-	-	-	-	-	2. Professionals	
3. ผู้ประกอบวิชาชีพด้านเทคนิคสาขาต่างๆ และอาชีพที่เกี่ยวข้อง	1,049	-	-	-	-	-	-	-	-	3. Technicians and associate professionals	
4. เสมียน	6,146	-	-	3,526	-	-	2,173	84	-	4. Clerks	
5. พนักงานบริการและพนักงานในร้านค้าและตลาด	3,097	-	-	-	-	-	1,154	398	-	5. Service workers and shop and market sales workers	
6. ผู้ปฏิบัติงานที่มีชื่อในด้านการเกษตรและการประมง	7,095	7,095	-	-	-	-	-	-	-	6. Skilled agricultural and fishery workers	
7. ผู้ปฏิบัติงานด้านความสะอาดทางสิ่งมือและธุรกิจการค้าที่เกี่ยวข้อง	6,000	-	-	5,868	-	132	-	-	-	7. Craft and related trades workers	
8. ผู้ปฏิบัติงานโรงงานและเครื่องจักรและผู้ปฏิบัติงานด้านการประกอบ	52	-	-	52	-	-	-	-	-	8. Plant and machine operators and assemblers	
9. อาชีพขั้นพื้นฐานต่างๆ ในด้านการขายและการให้บริการ	17,652	3,079	-	4,437	-	7,226	1,253	1,356	-	9. Elementary occupations	
10. คนงานที่มีได้งานทำในวันหยุดอื่น	-	-	-	-	-	-	-	-	-	10. Workers not classifiable by occupation	

ตารางที่ 13 จำนวนผู้ว่างงาน ที่เคยทำงานมาก่อน จำนวนคนอาชีพที่กำลังสุดท้าย จุดสามกรรมที่ทำงานตามเขต ภาคตะวันออกเฉียงเหนือ (ต่อ)
TABLE 13 UNEMPLOYED PERSONS, EVER WORKED BY LAST OCCUPATION, LAST INDUSTRY, SEX, NORTHEASTERN REGION (Contd.)

ไตรมาสที่ 2,2553 : Quarter 2/2010

อาชีพที่กำลังสุดท้าย	อุตสาหกรรมที่กำลังสุดท้าย (ต่อ) Last Industry (Contd.)										LAST OCCUPATION
	สื่อกลางทางการเงิน Financial intermediation	อสังหาริมทรัพย์ และการให้เช่า Real estate & Renting	บริหารราชการ และป้องกันประเทศ Public admini- stration & Defence	การศึกษา Education	ด้านสุขภาพและ สังคมสงเคราะห์ Health & Social work	บริการ ชุมชน สังคม Other community & Social th	อยู่อาศัยครัว- เรือนส่วนบุคคล Private households employed persons	องค์กร ระหว่างประเทศ Extra-territorial organizations	ไม่ทราบ Unknown		
ชาย	518	500	1,854	-	620	894	-	-	-	-	MALE
1. ผู้ขุดดินถมย ข้าราชการระดับอาวุโส และผู้จัดการ	-	-	748	-	-	-	-	-	-	-	1. Legislators, senior officials and managers
2. ผู้ประกอบวิชาชีพด้านต่างๆ	-	-	-	-	-	-	-	-	-	-	2. Professionals
3. ผู้ประกอบวิชาชีพด้านเทคนิคสาขาต่างๆ และอาชีพที่เกี่ยวข้อง	-	70	-	-	-	-	-	-	-	-	3. Technicians and associate professionals
4. เติมน้ำมัน	518	-	-	-	-	-	-	-	-	-	4. Clerks
5. พนักงานบริการและพนักงานในร้านค้า และตลาด	-	107	49	-	573	-	-	-	-	-	5. Service workers and shop and market sales workers
6. ผู้ปฏิบัติงานที่มีอยู่ในด้านการเกษตร และการประมง	-	-	1,011	-	-	-	-	-	-	-	6. Skilled agricultural and fishery workers
7. ผู้ปฏิบัติงานด้านความสามรถทางฝีมือ และธุรกิจการค้าที่เกี่ยวข้อง	-	324	-	-	-	-	-	-	-	-	7. Craft and related trades workers
8. ผู้ปฏิบัติงานโรงงานและเครื่องจักร และผู้ปฏิบัติงานด้านการประกอบ	-	-	48	-	47	-	-	-	-	-	8. Plant and machine operators and assemblers
9. อาชีพขั้นพื้นฐานต่างๆ ในด้านการขาย และการให้บริการ	-	-	-	-	-	894	-	-	-	-	9. Elementary occupations
10. คนงานซึ่งมิได้จำแนกไว้ในหมวดอื่น	-	-	-	-	-	-	-	-	-	-	10. Workers not classifiable by occupation
หญิง	-	532	265	5,280	1,221	174	-	-	-	-	FEMALE
1. ผู้ขุดดินถมย ข้าราชการระดับอาวุโส และผู้จัดการ	-	-	-	-	-	-	-	-	-	-	1. Legislators, senior officials and managers
2. ผู้ประกอบวิชาชีพด้านต่างๆ	-	-	-	4,215	-	-	-	-	-	-	2. Professionals
3. ผู้ประกอบวิชาชีพด้านเทคนิคสาขาต่างๆ และอาชีพที่เกี่ยวข้อง	-	133	-	834	82	-	-	-	-	-	3. Technicians and associate professionals
4. เติมน้ำมัน	-	98	265	-	-	-	-	-	-	-	4. Clerks
5. พนักงานบริการและพนักงานในร้านค้า และตลาด	-	-	-	232	1,139	174	-	-	-	-	5. Service workers and shop and market sales workers
6. ผู้ปฏิบัติงานที่มีอยู่ในด้านการเกษตร และการประมง	-	-	-	-	-	-	-	-	-	-	6. Skilled agricultural and fishery workers
7. ผู้ปฏิบัติงานด้านความสามรถทางฝีมือ และธุรกิจการค้าที่เกี่ยวข้อง	-	-	-	-	-	-	-	-	-	-	7. Craft and related trades workers
8. ผู้ปฏิบัติงานโรงงานและเครื่องจักร และผู้ปฏิบัติงานด้านการประกอบ	-	-	-	-	-	-	-	-	-	-	8. Plant and machine operators and assemblers
9. อาชีพขั้นพื้นฐานต่างๆ ในด้านการขาย และการให้บริการ	-	301	-	-	-	-	-	-	-	-	9. Elementary occupations
10. คนงานซึ่งมิได้จำแนกไว้ในหมวดอื่น	-	-	-	-	-	-	-	-	-	-	10. Workers not classifiable by occupation

ตารางที่ 15 จำนวนลูกจ้างเอกชน จำนวนตามค่าจ้างเฉลี่ย ผลประโยชน์ที่ได้รับ อุตสาหกรรม และเพศ ภาคตะวันออกเฉียงเหนือ
TABLE 15 PRIVATE EMPLOYEE BY AVERAGE WAGE, FRINGE BENEFIT, INDUSTRY AND SEX, NORTHEASTERN REGION

อุตสาหกรรม Industry	จำนวนลูกจ้าง เอกชน Total Private Employee	ลูกจ้างเอกชนที่ได้รับผลประโยชน์อื่น (Private Employee Receive Fringe Benefit)										INDUSTRY	
		ค่าจ้างเฉลี่ย Average Wage		ได้รับเป็นเงิน In Cash		ได้รับเป็นสิ่งของ In Kind		เครื่องแต่งกาย Clothes		ที่อยู่อาศัย Housing			อื่นๆ Others
		108	85.5	77.4	1498	5.4	26.5	20.5					
ชาย	1,891.1	5,090.4	85.5	77.4	1498	5.4	26.5	20.5	MALE				
1. เตากรรม การล่าสัตว์ และการป่าไม้	268.7	3,509.5	-	0.3	34.7	0.3	4.2	0.3	1. Agriculture, hunting and forestry				
2. การประมง	2.2	2,918.1	-	-	-	-	-	0.7	2. Fishing				
3. การทำเหมืองแร่ และเหมืองหิน	4.7	4,672.7	-	0.4	0.1	-	-	-	3. Mining and quarrying				
4. การผลิต	326.7	5,900.3	62.1	14.8	21.3	2.8	3.7	9.4	4. Manufacturing				
5. การไฟฟ้า ก๊าซ และการประปา	0.2	10,211.2	0.1	-	-	-	-	-	5. Electricity, gas and water supply				
6. การก่อสร้าง	750.9	4,684.1	3.6	4.0	37.8	0.5	7.7	8.4	6. Construction				
7. การขนส่ง การพาณิชย์ การซ่อมแซมยานยนต์ รถจักรยานยนต์ ของใช้ส่วนบุคคล และของใช้ ในครัวเรือน	331.0	5,676.2	1.0	30.8	27.8	0.2	5.5	1.5	7. Wholesale and retail trade, repair of motor vehicles motorcycles and personal and household goods				
8. โรงแรม และภัตตาคาร	35.0	5,135.8	-	0.3	17.1	1.4	1.9	-	8. Hotel and restaurants				
9. การขนส่ง สถานที่เก็บสินค้า และการคมนาคม	79.8	5,518.0	2.9	9.4	5.8	-	0.2	0.1	9. Transport, storage and communication				
10. การเป็นสื่อกลางทางการเงิน	17.5	13,740.1	0.2	4.3	0.2	-	0.7	-	10. Financial intermediation				
11. กิจกรรมด้านบริการชุมชน สังคม และการบริการ ส่วนบุคคลอื่นๆ	22.6	5,903.8	-	0.3	0.7	-	0.6	-	11. Real estate, renting and business activities				
12. การบริหารราชการ และการป้องกันประเทศ รวมทั้งการประกันสังคมทางบังคับ	0.1	2,400.0	-	-	-	-	-	-	12. Public administration and defence, compulsory social security				
13. การศึกษา	8.3	8,439.5	-	0.5	0.7	0.3	0.2	-	13. Education				
14. งานด้านสุขภาพ และงานสังคมสงเคราะห์	1.3	6,590.7	-	0.4	0.1	-	-	-	14. Health and social work				
15. กิจกรรมด้านบริการชุมชน สังคม และการบริการ ส่วนบุคคลอื่นๆ	36.7	6,410.0	-	0.1	2.3	-	0.8	0.0	15. Other community, social and personal service activity				
16. ขุดค้นในครัวเรือนส่วนบุคคล	5.5	3,839.9	-	0.1	1.4	-	1.0	-	16. Private households with employed persons				
17. องค์การระหว่างประเทศและองค์การต่างประเทศ อื่นๆ และสมาชิก	-	-	-	-	-	-	-	-	17. Extra-territorial organizations and bodies				
18. ไม่ทราบ	-	-	-	-	-	-	-	-	18. Unknown				
หญิง	1,115.3	4,521.1	96.4	62.2	93.9	6.1	16.9	6.9	FEMALE				
1. เตากรรม การล่าสัตว์ และการป่าไม้	184.4	2,901.8	-	-	20.5	-	1.9	1.2	1. Agriculture, hunting and forestry				
2. การประมง	1.4	1,086.3	-	-	-	-	-	-	2. Fishing				
3. การทำเหมืองแร่ และเหมืองหิน	2.0	3,045.0	-	-	-	-	-	-	3. Mining and quarrying				
4. การผลิต	398.0	4,389.9	1.4	13.9	10.3	2.9	1.8	2.1	4. Manufacturing				
5. การไฟฟ้า ก๊าซ และการประปา	1.7	4,500.0	-	-	-	-	-	-	5. Electricity, gas and water supply				
6. การก่อสร้าง	132.6	3,900.8	-	-	3.0	-	1.1	2.6	6. Construction				
7. การขนส่ง การพาณิชย์ การซ่อมแซมยานยนต์ รถจักรยานยนต์ ของใช้ส่วนบุคคล และของใช้ ในครัวเรือน	148.9	5,347.7	0.7	22.4	8.1	3.0	4.2	0.9	7. Wholesale and retail trade, repair of motor vehicles motorcycles and personal and household goods				
8. โรงแรม และภัตตาคาร	67.9	4,700.8	1.2	13.6	26.2	0.2	2.3	-	8. Hotel and restaurants				
9. การขนส่ง สถานที่เก็บสินค้า และการคมนาคม	8.4	6,502.4	-	1.9	0.3	-	0.2	0.1	9. Transport, storage and communication				
10. การเป็นสื่อกลางทางการเงิน	30.9	11,568.6	0.6	3.4	-	-	0.3	-	10. Financial intermediation				
11. กิจกรรมด้านบริการชุมชน สังคม และการบริการ ส่วนบุคคลอื่นๆ	23.6	5,168.7	-	1.5	1.5	-	0.2	-	11. Real estate, renting and business activities				
12. การบริหารราชการ และการป้องกันประเทศ รวมทั้งการประกันสังคมทางบังคับ	-	-	-	-	-	-	-	-	12. Public administration and defence, compulsory social security				
13. การศึกษา	22.6	6,853.6	-	4.0	2.1	-	2.3	-	13. Education				
14. งานด้านสุขภาพ และงานสังคมสงเคราะห์	19.4	6,463.1	0.1	0.7	1.6	-	-	-	14. Health and social work				
15. กิจกรรมด้านบริการชุมชน สังคม และการบริการ ส่วนบุคคลอื่นๆ	36.1	4,752.0	0.5	0.7	7.8	-	0.5	0.1	15. Other community, social and personal service activity				
16. ขุดค้นในครัวเรือนส่วนบุคคล	37.6	3,715.8	0.1	0.1	12.4	-	2.2	-	16. Private households with employed persons				
17. องค์การระหว่างประเทศและองค์การต่างประเทศ อื่นๆ และสมาชิก	-	-	-	-	-	-	-	-	17. Extra-territorial organizations and bodies				
18. ไม่ทราบ	-	-	-	-	-	-	-	-	18. Unknown				

ไตรมาสที่ 2/2553 : Quarter 2/2010

หน่วยนับเป็น : In Thousands

ตารางที่ 16 จำนวนผู้จ้างรัฐบาล จำนวนค่าจ้างเฉลี่ย ผลประโยชน์อื่นที่ได้รับ ตูตสาหกรรม และเพศ ภาคตะวันออกเฉียงเหนือ
TABLE 16 GOVERNMENT EMPLOYEE BY AVERAGE WAGE, FRINGE BENEFIT, INDUSTRY AND SEX, NORTHEASTERN REGION

อุตสาหกรรม Industry	จำนวน Total Government Employee	ผู้จ้างรัฐบาลที่ได้รับผลประโยชน์อื่น Government Employee Receive Fringe Benefit										INDUSTRY
		ได้รับเป็นเงิน In Cash					ได้รับเป็นสิ่งของ In Kind					
		ค่าจ้างเฉลี่ย Average Wage	โบนัส Bonus	ค่าล่วงเวลา Overtime	เงินอื่นๆ Other Income	อาหาร Food	เสื้อผ้า Clothes	ที่อยู่อาศัย Housing	อื่นๆ Others			
ชาย	680.1	13,605.4	3.0	31.6	249.9	0.6	0.5	48.1	1.3			MALE
1. เหมตรกรรม การล่าสัตว์ และการป่าไม้	14.9	8,502.6	-	0.4	0.9	-	-	0.2	-	-	-	1. Agriculture, hunting and forestry
2. การประมง	-	-	-	-	-	-	-	-	-	-	-	2. Fishing
3. การทำเหมืองแร่ และเหมืองหิน	0.5	13,805.2	-	0.4	-	-	-	0.0	-	-	-	3. Mining and quarrying
4. การผลิต	21.8	12,256.4	0.1	1.8	3.5	0.1	-	0.2	0.1	-	-	4. Manufacturing
5. การไฟฟ้า ก๊าซ และการประปา	13.9	8,546.0	-	0.1	2.0	-	-	0.8	-	-	-	5. Electricity, gas and water supply
6. การก่อสร้าง	0.1	7,200.0	-	-	-	-	-	-	-	-	-	6. Construction
7. การขนส่ง การขายปลีก การซ่อมแซมยานยนต์ รถจักรยานยนต์ ของใช้ส่วนบุคคล และของใช้ในครัวเรือน	-	-	-	-	-	-	-	-	-	-	-	7. Wholesale and retail trade, repair of motor vehicles motorcycles and personal and household goods
8. โรงแรม และภัตตาคาร	-	-	-	-	-	-	-	-	-	-	-	8. Hotel and restaurants
9. การขนส่ง สถานที่เก็บสินค้า และการคมนาคม	10.0	17,911.5	0.2	0.0	0.9	-	-	0.9	-	-	-	9. Transport, storage and communication
10. การเป็นสื่อกลางทางการเงิน	5.2	37,470.8	-	0.1	0.9	-	0.1	-	-	-	-	10. Financial intermediation
11. กิจกรรมด้านสังคมรวมทั้งการให้คำปรึกษาและกิจกรรมทางธุรกิจ	7.4	9,591.3	0.1	-	2.3	-	-	0.1	0.1	-	-	11. Real estate, renting and business activities
12. การบริหารราชการ และการซื้อ-ส่งประจำสหภาพ	343.4	10,697.0	2.0	3.9	113.9	0.0	0.3	33.5	0.7	-	-	12. Public administration and defence, compulsory social security
13. การศึกษา	197.1	20,474.4	0.4	7.2	110.2	0.1	-	6.8	0.2	-	-	13. Education
14. งานด้านสุขภาพ และงานสังคมสงเคราะห์	47.5	9,981.0	0.3	17.3	11.1	0.3	0.1	5.3	-	-	-	14. Health and social work
15. กิจกรรมด้านบริการชุมชน สังคม และการบริการส่วนบุคคลอื่นๆ	18.4	5,717.9	-	0.4	4.2	0.1	-	0.2	0.2	-	-	15. Other community, social and personal service activity
16. ผู้ดำรงในครัวเรือนส่วนบุคคล	-	-	-	-	-	-	-	-	-	-	-	16. Private households with employed persons
17. องค์การระหว่างประเทศและองค์การต่างประเทศอื่นๆ และสมาชิก	-	-	-	-	-	-	-	-	-	-	-	17. Extra-territorial organizations and bodies
18. ไม่ทราบ	-	-	-	-	-	-	-	-	-	-	-	18. Unknown
หญิง	560.8	13,687.3	1.8	67.5	241.0	5.2	0.1	31.6	0.1			FEMALE
1. เหมตรกรรม การล่าสัตว์ และการป่าไม้	5.6	12,095.5	-	1.0	0.1	-	-	0.1	-	-	-	1. Agriculture, hunting and forestry
2. การประมง	-	-	-	-	-	-	-	-	-	-	-	2. Fishing
3. การทำเหมืองแร่ และเหมืองหิน	-	-	-	-	-	-	-	-	-	-	-	3. Mining and quarrying
4. การผลิต	0.1	24,462.2	-	-	-	-	-	0.0	-	-	-	4. Manufacturing
5. การไฟฟ้า ก๊าซ และการประปา	4.8	16,302.3	-	-	0.5	-	-	-	-	-	-	5. Electricity, gas and water supply
6. การก่อสร้าง	1.5	8,708.4	-	0.0	-	-	-	0.2	-	-	-	6. Construction
7. การขนส่ง การขายปลีก การซ่อมแซมยานยนต์ รถจักรยานยนต์ ของใช้ส่วนบุคคล และของใช้ในครัวเรือน	0.3	5,639.4	-	-	-	-	-	-	-	-	-	7. Wholesale and retail trade, repair of motor vehicles motorcycles and personal and household goods
8. โรงแรม และภัตตาคาร	0.8	3,000.0	-	-	-	-	-	-	-	-	-	8. Hotel and restaurants
9. การขนส่ง สถานที่เก็บสินค้า และการคมนาคม	1.6	13,803.4	0.2	-	0.3	-	-	-	-	-	-	9. Transport, storage and communication
10. การเป็นสื่อกลางทางการเงิน	5.0	14,163.6	-	0.1	0.4	-	-	0.5	-	-	-	10. Financial intermediation
11. กิจกรรมด้านสังคมรวมทั้งการให้คำปรึกษาและกิจกรรมทางธุรกิจ	2.7	13,025.3	-	-	0.2	-	-	1.7	-	-	-	11. Real estate, renting and business activities
12. การบริหารราชการ และการซื้อ-ส่งประจำสหภาพ	189.1	9,609.3	0.1	2.5	71.9	0.1	-	15.3	-	-	-	12. Public administration and defence, compulsory social security
13. การศึกษา	205.6	19,558.0	0.8	2.9	124.7	2.4	-	8.6	-	-	-	13. Education
14. งานด้านสุขภาพ และงานสังคมสงเคราะห์	141.3	10,830.7	0.8	60.9	42.9	2.7	0.1	5.1	0.1	-	-	14. Health and social work
15. กิจกรรมด้านบริการชุมชน สังคม และการบริการส่วนบุคคลอื่นๆ	2.5	5,793.9	-	-	0.2	-	-	-	-	-	-	15. Other community, social and personal service activity
16. ผู้ดำรงในครัวเรือนส่วนบุคคล	-	-	-	-	-	-	-	-	-	-	-	16. Private households with employed persons
17. องค์การระหว่างประเทศและองค์การต่างประเทศอื่นๆ และสมาชิก	-	-	-	-	-	-	-	-	-	-	-	17. Extra-territorial organizations and bodies
18. ไม่ทราบ	-	-	-	-	-	-	-	-	-	-	-	18. Unknown

ไตรมาสที่ 2:2553 : Quarter 2:2010

หน่วยเป็นพัน : In Thousands

ตารางที่ 17 จำนวนลูกจ้าง อันแนตามอาชีพ ระดับของรายได้ และเพศ ภาคตะวันออกเฉียงเหนือ
TABLE 17 EMPLOYEE BY OCCUPATION, INCOME CLASS AND SEX, NORTHEASTERN REGION

หน่วยเป็นพัน : in Thousands

ไตรมาสที่ 2:553 : Quarter 2:2010

ระดับของรายได้	อาชีพ Occupation											INCOME CLASS
	รวม	ผู้บัญญัติกฎหมาย และ ผู้จัดการ Legislators & Managers	วิชาชีพ ด้านต่าง ๆ Profes- sional	วิชาชีพ ด้านเทคนิค Technicians	เสมียน Clerks	พนักงาน บริการ Service Workers	ด้านเกษตร และประมง Agricultural & Fishery	ด้านค้าขาย และช่างฝีมือ & Related trades	ผู้ปฏิบัติงาน โรงงานเครื่องจักร Plant & Machine operators	อาชีพอื่น Elementary occupations	คนงานซึ่งมิ ได้จำแนกไว้ ในหมวดอื่น Not classifiable	
ยอดรวม	4,257.8	183.0	451.6	214.8	299.2	424.4	1,65.3	1,032.5	471.3	1,015.8	-	TOTAL
ต่ำกว่า 1,501 บาท	215.8	-	2.1	3.0	-	13.9	32.4	35.1	10.8	118.5	-	Less than 1,501 Baht
1,501 - 2,500 บาท	256.1	3.5	-	2.4	1.1	16.3	31.7	98.8	11.0	91.2	-	1,501 - 2,500 Baht
2,501 - 3,500 บาท	437.5	3.8	0.0	2.5	3.3	45.1	30.1	131.7	27.2	193.7	-	2,501 - 3,500 Baht
3,501 - 4,500 บาท	784.2	31.6	4.7	5.1	28.3	75.7	28.4	214.7	129.8	265.8	-	3,501 - 4,500 Baht
4,501 - 5,500 บาท	680.6	41.1	5.8	12.9	37.8	81.3	26.2	196.4	99.0	180.1	-	4,501 - 5,500 Baht
5,501 - 6,500 บาท	528.4	34.7	4.9	20.7	44.7	74.3	10.8	188.2	64.2	85.9	-	5,501 - 6,500 Baht
6,501 - 7,500 บาท	265.0	4.3	6.9	17.9	36.0	35.8	1.0	76.5	55.1	31.6	-	6,501 - 7,500 Baht
7,501 - 10,000 บาท	429.4	9.6	78.1	58.5	94.1	44.0	2.5	63.9	48.0	30.7	-	7,501 - 10,000 Baht
10,001 - 15,000 บาท	236.2	6.2	94.6	40.0	26.5	20.1	2.1	15.2	19.2	12.3	-	10,001 - 15,000 Baht
15,001 - 20,000 บาท	116.2	6.8	49.0	25.0	12.1	10.2	0.1	7.0	4.0	2.0	-	15,001 - 20,000 Baht
20,001 - 30,000 บาท	178.5	11.0	123.0	20.9	12.3	7.5	-	0.9	1.7	1.4	-	20,001 - 30,000 Baht
มากกว่า 30,000 บาท	119.5	28.5	81.2	5.8	3.0	0.0	-	0.6	0.4	-	-	More than 30,000 Baht
ไม่ทราบ	10.5	1.8	1.3	0.2	0.1	0.1	-	3.6	0.9	2.6	-	Unknown

ตารางที่ 17 จำนวนลูกจ้าง อำเภอตามอาชีพ ระดับของรายได้ และเพศ ภาคตะวันออกเฉียงเหนือ
TABLE 17 EMPLOYEE BY OCCUPATION, INCOME CLASS AND SEX, NORTHEASTERN REGION

ไตรมาสที่ 2/2553 : Quarter 2/2010

หน่วยเป็นพัน : In Thousands

ระดับของรายได้	อาชีพ Occupation											อาชีพอื่น Elementary occupations	คนงานซึ่งมิ ได้แยกไว้ ในหมวดอื่น Not classifiable	INCOME CLASS
	รวม Total	ผู้บัญญัติกฎหมาย และผู้จัดการ Legislators & Managers	วิชาชีพ ด้านต่างๆ Professional	วิชาชีพ ด้านเทคนิค Technicians	เสมียน Clerks	พนักงาน บริการ Service Workers	ด้านเกษตร และประมง Agricultural & Fishery	ด้านความ สามารถทางฝีมือ Craft & Related trades	ผู้ปฏิบัติงาน โรงงานเครื่องจักร Plant & Machine operators	อาชีพอื่น Elementary occupations	คนงานซึ่งมิ ได้แยกไว้ ในหมวดอื่น Not classifiable			
ชาย	2,578.7	157.6	167.0	125.2	93.8	197.0	108.5	798.6	321.0	610.1	-	-	MALE	
ต่ำกว่า 1,501 บาท	99.9	-	2.1	1.2	-	4.8	14.8	15.2	9.9	51.8	-	-	Less than 1,501 Baht	
1,501 - 2,500 บาท	162.0	3.4	-	2.4	0.5	7.8	23.9	61.4	8.4	54.2	-	-	1,501 - 2,500 Baht	
2,501 - 3,500 บาท	245.9	3.4	-	1.0	1.5	19.9	17.7	73.9	19.2	109.4	-	-	2,501 - 3,500 Baht	
3,501 - 4,500 บาท	469.7	25.9	1.3	1.5	9.0	28.2	21.3	171.7	69.2	141.7	-	-	3,501 - 4,500 Baht	
4,501 - 5,500 บาท	448.2	34.6	3.2	3.6	17.5	25.1	14.8	154.1	67.8	127.7	-	-	4,501 - 5,500 Baht	
5,501 - 6,500 บาท	385.7	31.5	3.5	8.9	15.2	38.4	10.6	167.3	45.2	65.1	-	-	5,501 - 6,500 Baht	
6,501 - 7,500 บาท	166.3	3.0	2.8	9.2	3.8	16.1	1.0	71.0	38.4	20.9	-	-	6,501 - 7,500 Baht	
7,501 - 10,000 บาท	238.0	7.8	25.1	35.2	20.6	24.3	2.4	58.2	39.0	25.4	-	-	7,501 - 10,000 Baht	
10,001 - 15,000 บาท	125.5	4.7	27.3	21.3	12.0	15.5	2.0	14.1	17.0	11.7	-	-	10,001 - 15,000 Baht	
15,001 - 20,000 บาท	68.5	6.0	15.3	21.7	5.0	9.5	0.1	6.8	3.9	0.3	-	-	15,001 - 20,000 Baht	
20,001 - 30,000 บาท	91.8	9.4	50.3	15.5	6.0	7.3	-	0.9	1.7	0.9	-	-	20,001 - 30,000 Baht	
มากกว่า 30,000 บาท	69.8	26.6	35.8	3.6	2.7	0.0	-	0.6	0.4	-	-	-	More than 30,000 Baht	
ไม่ทราบ	7.5	1.4	0.3	0.2	0.1	-	-	3.6	0.9	1.0	-	-	Unknown	
หญิง	1,679.1	25.4	284.6	89.6	205.4	227.4	56.8	234.0	150.3	405.7	-	-	FEMALE	
ต่ำกว่า 1,501 บาท	116.0	-	-	1.8	-	9.1	17.6	19.9	0.9	66.7	-	-	Less than 1,501 Baht	
1,501 - 2,500 บาท	94.1	0.1	-	-	0.6	8.5	7.9	37.4	2.7	37.0	-	-	1,501 - 2,500 Baht	
2,501 - 3,500 บาท	191.6	0.4	0.0	1.5	1.8	25.3	12.4	57.8	8.0	84.4	-	-	2,501 - 3,500 Baht	
3,501 - 4,500 บาท	314.4	5.7	3.4	3.6	19.3	47.5	7.2	43.0	60.6	124.1	-	-	3,501 - 4,500 Baht	
4,501 - 5,500 บาท	232.4	6.6	2.6	9.4	20.3	56.3	11.4	42.3	31.2	52.4	-	-	4,501 - 5,500 Baht	
5,501 - 6,500 บาท	142.7	3.2	1.4	11.9	29.5	35.9	0.1	20.9	19.0	20.8	-	-	5,501 - 6,500 Baht	
6,501 - 7,500 บาท	98.7	1.3	4.0	8.7	32.3	19.6	-	5.5	16.6	10.7	-	-	6,501 - 7,500 Baht	
7,501 - 10,000 บาท	191.4	1.8	53.0	23.3	73.5	19.7	0.2	5.7	9.0	5.3	-	-	7,501 - 10,000 Baht	
10,001 - 15,000 บาท	110.6	1.5	67.3	18.6	14.5	4.6	0.1	1.1	2.2	0.6	-	-	10,001 - 15,000 Baht	
15,001 - 20,000 บาท	47.7	0.8	33.8	3.3	7.1	0.7	-	0.3	0.1	1.7	-	-	15,001 - 20,000 Baht	
20,001 - 30,000 บาท	86.7	1.7	72.7	5.4	6.3	0.2	-	-	-	0.5	-	-	20,001 - 30,000 Baht	
มากกว่า 30,000 บาท	49.8	1.9	45.4	2.1	0.3	-	-	0.0	-	-	-	-	More than 30,000 Baht	
ไม่ทราบ	3.0	0.4	1.0	-	-	0.1	-	-	-	1.6	-	-	Unknown	

ตารางที่ 18 จำนวนลูกจ้าง จำแนกตามอุตสาหกรรม ระดับของรายได้ และเพศ ภาคตะวันออกเฉียงเหนือ
 TABLE 18 EMPLOYEE BY INDUSTRY, INCOME CLASS AND SEX , NORTHEASTERN REGION

ไตรมาสที่ 2/2553 : Quarter 2/2010

หน่วยเป็นพัน : In Thousands

ระดับของรายได้	อุตสาหกรรม Industry										INCOME CLASS
	รวม	เกษตรกรรม	การประมง	เหมืองแร่ เหมืองหิน	การผลิต	ไฟฟ้า ก๊าซ และประปา	การก่อสร้าง	การขายส่ง การขายปลีก	โรงแรม และภัตตาคาร	การขนส่ง	
	Total	Agriculture	Fishing	Mining & Quarrying	Manufacturing	Electric, Gas & Water supply	Construction	Wholesale & Retail trade	Hotels & Restaurants	Transport & Communi- cation	
ยอดรวม	4,257.8	473.5	3.5	6.7	726.9	29.4	902.3	480.3	103.8	100.7	TOTAL
ต่ำกว่า 1,501 บาท	215.8	100.1	2.5	-	28.2	-	35.4	13.2	4.2	5.6	Less than 1,501 Baht
1,501 - 2,500 บาท	256.1	85.6	-	0.3	51.9	-	71.8	15.3	6.2	6.9	1,501 - 2,500 Baht
2,501 - 3,500 บาท	437.5	83.5	0.2	3.8	82.1	0.3	149.0	39.5	23.5	13.7	2,501 - 3,500 Baht
3,501 - 4,500 บาท	784.2	94.7	0.0	0.9	182.2	9.6	218.4	108.6	29.1	16.1	3,501 - 4,500 Baht
4,501 - 5,500 บาท	680.6	61.4	0.1	0.2	142.1	3.3	158.9	123.2	16.0	13.2	4,501 - 5,500 Baht
5,501 - 6,500 บาท	528.4	21.3	0.8	0.1	103.8	1.8	154.6	74.8	10.7	9.8	5,501 - 6,500 Baht
6,501 - 7,500 บาท	265.0	6.6	-	1.5	54.8	2.0	62.6	39.1	1.3	11.4	6,501 - 7,500 Baht
7,501 - 10,000 บาท	429.4	12.4	-	-	55.6	2.1	42.2	48.4	9.7	10.5	7,501 - 10,000 Baht
10,001 - 15,000 บาท	236.2	4.3	-	-	20.8	3.5	4.1	13.9	1.1	7.1	10,001 - 15,000 Baht
15,001 - 20,000 บาท	116.2	1.5	-	-	2.8	1.2	0.7	2.2	1.8	0.7	15,001 - 20,000 Baht
20,001 - 30,000 บาท	178.5	1.6	-	-	0.9	1.5	1.2	1.8	0.1	3.2	20,001 - 30,000 Baht
มากกว่า 30,000 บาท	119.5	0.6	-	-	0.4	3.2	-	0.5	-	1.7	More than 30,000 Baht
ไม่ทราบ	10.5	-	-	-	1.6	0.9	3.5	0.1	0.1	0.9	Unknown

ตารางที่ 18 จำนวนลูกจ้าง จำนวนคนอุตสาหกรรม ระดับของรายได้ และเพศ ภาคตะวันออกเฉียงเหนือ (ต่อ)

TABLE 18 EMPLOYEE BY INDUSTRY, INCOME CLASS AND SEX, NORTHEASTERN REGION (Contd.)

หน่วยเป็นพัน : in Thousands

ระดับของรายได้	อุตสาหกรรม (ต่อ) Industry (Contd.)										INCOME CLASS
	สื่อกลางทางการเงิน Financial Intermediation	อสังหาริมทรัพย์ และเช่า Real estate & Renting	บริหารราชการ และป้องกันประเทศ Public administration & Defence	การศึกษา Education	ด้านสุขภาพและ สังคมสงเคราะห์ Health & Social work	บริการ ชุมชนสังคม & Social	ลูกจ้างในครัว- เรือนส่วนบุคคล Private households with employed persons	องค์กร ระหว่างประเทศ Extra-territorial organizations	ไม่ทราบ Unknown	TOTAL	
ยอดรวม	58.7	56.5	534.8	433.7	209.5	94.5	43.0	-	-	-	TOTAL
ต่ำกว่า 1,501 บาท	0.1	0.3	5.0	0.4	3.4	13.4	4.2	-	-	-	Less than 1,501 Baht
1,501 - 2,500 บาท	-	0.0	4.5	1.7	3.5	5.1	3.4	-	-	-	1,501 - 2,500 Baht
2,501 - 3,500 บาท	1.3	9.2	6.7	5.2	1.9	6.4	11.3	-	-	-	2,501 - 3,500 Baht
3,501 - 4,500 บาท	3.8	12.9	48.0	13.3	7.0	24.1	15.6	-	-	-	3,501 - 4,500 Baht
4,501 - 5,500 บาท	7.5	12.3	66.5	25.5	28.7	17.4	4.4	-	-	-	4,501 - 5,500 Baht
5,501 - 6,500 บาท	2.7	6.5	77.6	13.1	38.2	10.0	2.8	-	-	-	5,501 - 6,500 Baht
6,501 - 7,500 บาท	5.8	2.6	35.0	14.5	21.4	5.4	1.3	-	-	-	6,501 - 7,500 Baht
7,501 - 10,000 บาท	11.1	6.2	115.5	78.3	31.5	6.0	0.1	-	-	-	7,501 - 10,000 Baht
10,001 - 15,000 บาท	10.0	4.2	72.1	55.8	36.0	3.1	-	-	-	-	10,001 - 15,000 Baht
15,001 - 20,000 บาท	4.8	1.2	54.1	27.7	17.4	-	-	-	-	-	15,001 - 20,000 Baht
20,001 - 30,000 บาท	6.7	0.4	38.3	107.2	15.8	0.1	-	-	-	-	20,001 - 30,000 Baht
มากกว่า 30,000 บาท	4.8	0.6	9.5	90.9	4.9	2.6	-	-	-	-	More than 30,000 Baht
ไม่ทราบ	0.1	0.2	2.1	0.1	-	0.9	-	-	-	-	Unknown

ตารางที่ 18 จำนวนลูกจ้าง ขั้ตามอุตสาหกรรม ระดับของรายได้ และเพศ ภาคตะวันออกเฉียงเหนือ
TABLE 18 EMPLOYEE BY INDUSTRY, INCOME CLASS AND SEX, NORTHEASTERN REGION

หน่วยเป็นพัน : In Thousands

ระดับของรายได้	อุตสาหกรรม Industry											รวม	INCOME CLASS
	เกษตรกรรม Agriculture	การประมง Fishing	เหมืองแร่ เหมืองหิน & Quarrying	การผลิต Manufacturing	ไฟฟ้า ก๊าซ และประปา Electric, Gas & Water supply	การก่อสร้าง Construction	การขายส่ง การขายปลีก Wholesale & Retail trade	โรงแรม และภัตตาคาร Hotels & Restaurants	การขนส่ง Transport	การขนส่ง Communi- cation	ไม่ทราบ		
ชาย	2,578.7	2.2	4.7	328.8	22.9	766.7	331.1	35.0	90.7	MALE			
ต่ำกว่า 1,501 บาท	46.3	1.1	-	4.4	-	26.3	3.7	2.3	5.4	Less than 1,501 Baht			
1,501 - 2,500 บาท	51.7	-	-	11.1	-	67.4	12.5	2.1	6.3	1,501 - 2,500 Baht			
2,501 - 3,500 บาท	54.3	0.2	2.2	14.2	0.3	111.4	25.3	7.9	12.9	2,501 - 3,500 Baht			
3,501 - 4,500 บาท	52.6	0.0	0.9	81.5	7.8	168.5	77.4	7.3	15.9	3,501 - 4,500 Baht			
4,501 - 5,500 บาท	41.0	0.1	-	66.1	3.2	140.5	84.9	3.9	11.9	4,501 - 5,500 Baht			
5,501 - 6,500 บาท	18.0	0.8	0.1	65.7	1.6	146.6	52.6	3.6	8.5	5,501 - 6,500 Baht			
6,501 - 7,500 บาท	4.4	-	1.5	29.4	0.8	58.4	25.8	0.2	10.6	6,501 - 7,500 Baht			
7,501 - 10,000 บาท	9.8	-	-	34.2	2.1	40.2	34.9	6.7	6.3	7,501 - 10,000 Baht			
10,001 - 15,000 บาท	3.1	-	-	16.6	1.4	3.8	10.9	1.0	7.0	10,001 - 15,000 Baht			
15,001 - 20,000 บาท	1.1	-	-	2.8	1.2	0.6	1.9	-	0.5	15,001 - 20,000 Baht			
20,001 - 30,000 บาท	0.9	-	-	0.9	1.2	1.1	1.2	0.1	2.9	20,001 - 30,000 Baht			
มากกว่า 30,000 บาท	0.3	-	-	0.4	2.5	-	0.1	-	1.6	More than 30,000 Baht			
ไม่ทราบ	-	-	-	1.6	0.9	2.0	-	-	0.9	Unknown			
หญิง	1,679.1	1.4	2.0	398.2	6.5	135.6	149.2	68.8	10.0	FEMALE			
ต่ำกว่า 1,501 บาท	53.8	1.3	-	23.7	-	9.1	9.6	1.9	0.2	Less than 1,501 Baht			
1,501 - 2,500 บาท	33.9	-	0.3	40.8	-	4.4	2.9	4.0	0.6	1,501 - 2,500 Baht			
2,501 - 3,500 บาท	29.2	0.1	1.6	67.9	-	37.6	14.2	15.7	0.8	2,501 - 3,500 Baht			
3,501 - 4,500 บาท	42.1	-	-	100.7	1.8	49.9	31.1	21.9	0.2	3,501 - 4,500 Baht			
4,501 - 5,500 บาท	20.4	-	0.2	76.0	0.1	18.5	38.2	12.1	1.3	4,501 - 5,500 Baht			
5,501 - 6,500 บาท	3.2	-	-	38.1	0.2	8.0	22.2	7.1	1.3	5,501 - 6,500 Baht			
6,501 - 7,500 บาท	2.1	-	-	25.4	1.2	4.2	13.3	1.1	0.7	6,501 - 7,500 Baht			
7,501 - 10,000 บาท	2.6	-	-	21.4	-	2.0	13.5	3.1	4.2	7,501 - 10,000 Baht			
10,001 - 15,000 บาท	1.2	-	-	4.2	2.1	0.4	3.0	0.2	0.1	10,001 - 15,000 Baht			
15,001 - 20,000 บาท	0.4	-	-	-	-	0.1	0.3	1.8	0.3	15,001 - 20,000 Baht			
20,001 - 30,000 บาท	0.7	-	-	-	0.3	0.0	0.6	-	0.3	20,001 - 30,000 Baht			
มากกว่า 30,000 บาท	0.3	-	-	0.0	0.7	-	0.4	-	0.2	More than 30,000 Baht			
ไม่ทราบ	-	-	-	-	-	1.5	0.1	0.1	-	Unknown			
	3.0												

ตารางที่ 18 จำนวนลูกจ้าง อื่นตามอุตสาหกรรม ระดับของรายได้ และเพศ ภาคตะวันออกเฉียงเหนือ(ต่อ)
TABLE 18 EMPLOYEE BY INDUSTRY, INCOME CLASS AND SEX , NORTHEASTERN REGION(Contd.)

หน่วยนับพัน : In Thousands

ระดับของรายได้	อุตสาหกรรม (ต่อ) Industry (Contd.)											INCOME CLASS
	สื่อกลางทางการเงิน Financial Intermediation	อสังหาริมทรัพย์ และเช่า Real estate & Renting	บริหารราชการ และป้องกันประเทศ Public administration & Defence	การศึกษา Education	ด้านสุขภาพและ สังคมสงเคราะห์ Health & Social work	บริการ ชุมชนสังคม Other community & Social	ลูกจ้างในครัว- เรือนส่วนบุคคล Private households with employed persons	องค์กร ระหว่างประเทศ Extra-territorial organizations	ไม่ทราบ Unknown			
ชาย	22.8	30.2	345.3	205.4	48.8	55.0	5.5	-	-	-	-	MALE
ต่ำกว่า 1,501 บาท	-	-	1.5	-	-	8.6	0.2	-	-	-	-	Less than 1,501 Baht
1,501 - 2,500 บาท	-	-	4.4	1.4	1.2	3.9	0.1	-	-	-	-	1,501 - 2,500 Baht
2,501 - 3,500 บาท	1.3	5.7	4.9	0.5	-	3.1	1.8	-	-	-	-	2,501 - 3,500 Baht
3,501 - 4,500 บาท	0.1	2.5	37.2	4.2	0.1	11.1	2.7	-	-	-	-	3,501 - 4,500 Baht
4,501 - 5,500 บาท	0.5	9.3	49.8	17.5	9.2	10.4	0.2	-	-	-	-	4,501 - 5,500 Baht
5,501 - 6,500 บาท	0.9	3.7	61.0	8.3	8.2	5.5	0.6	-	-	-	-	5,501 - 6,500 Baht
6,501 - 7,500 บาท	0.2	1.6	16.0	5.4	6.7	5.4	-	-	-	-	-	6,501 - 7,500 Baht
7,501 - 10,000 บาท	8.2	3.9	51.0	29.3	8.1	3.4	-	-	-	-	-	7,501 - 10,000 Baht
10,001 - 15,000 บาท	2.4	2.2	40.6	27.9	7.7	1.0	-	-	-	-	-	10,001 - 15,000 Baht
15,001 - 20,000 บาท	3.3	0.3	40.9	12.1	3.9	-	-	-	-	-	-	15,001 - 20,000 Baht
20,001 - 30,000 บาท	2.5	0.4	28.6	49.3	2.8	0.1	-	-	-	-	-	20,001 - 30,000 Baht
มากกว่า 30,000 บาท	3.5	0.6	7.8	49.5	0.9	2.6	-	-	-	-	-	More than 30,000 Baht
ไม่ทราบ	0.1	0.2	1.8	-	-	-	-	-	-	-	-	Unknown
หญิง	35.8	26.3	189.4	228.3	160.7	39.5	37.6	-	-	-	-	FEMALE
ต่ำกว่า 1,501 บาท	0.1	0.3	3.5	0.4	3.4	4.8	4.0	-	-	-	-	Less than 1,501 Baht
1,501 - 2,500 บาท	-	0.0	0.1	0.3	2.3	1.2	3.3	-	-	-	-	1,501 - 2,500 Baht
2,501 - 3,500 บาท	0.0	3.5	1.8	4.7	1.9	3.4	9.5	-	-	-	-	2,501 - 3,500 Baht
3,501 - 4,500 บาท	3.7	10.4	10.8	9.1	6.9	13.0	12.9	-	-	-	-	3,501 - 4,500 Baht
4,501 - 5,500 บาท	7.0	3.0	16.8	8.1	19.5	6.9	4.3	-	-	-	-	4,501 - 5,500 Baht
5,501 - 6,500 บาท	1.8	2.8	16.6	4.8	30.0	4.5	2.2	-	-	-	-	5,501 - 6,500 Baht
6,501 - 7,500 บาท	5.6	1.0	19.0	9.1	14.7	-	1.3	-	-	-	-	6,501 - 7,500 Baht
7,501 - 10,000 บาท	3.0	2.3	64.5	49.0	23.4	2.6	0.1	-	-	-	-	7,501 - 10,000 Baht
10,001 - 15,000 บาท	7.6	2.1	31.5	28.0	28.4	2.1	-	-	-	-	-	10,001 - 15,000 Baht
15,001 - 20,000 บาท	1.6	1.0	13.3	15.6	13.4	-	-	-	-	-	-	15,001 - 20,000 Baht
20,001 - 30,000 บาท	4.2	-	9.7	57.9	13.0	0.1	-	-	-	-	-	20,001 - 30,000 Baht
มากกว่า 30,000 บาท	1.3	-	1.7	41.3	4.0	-	-	-	-	-	-	More than 30,000 Baht
ไม่ทราบ	-	-	0.4	0.1	-	0.9	-	-	-	-	-	Unknown

ภาคใต้
Southern Region

ตารางสถิติ ภาคใต้

- ตารางที่ 1 จำนวนประชากร จำแนกตามกลุ่มอายุ สถานภาพแรงงาน
- ตารางที่ 2 จำนวนประชากรอายุ 15 ปี ขึ้นไป จำแนกตามสถานภาพสมรส สถานภาพแรงงาน
- ตารางที่ 3 จำนวนประชากรอายุ 15 ปีขึ้นไป จำแนกตามระดับการศึกษาที่สำเร็จ สถานภาพแรงงาน
- ตารางที่ 4 ผู้มีงานทำ จำแนกตามระดับการศึกษาที่สำเร็จ อาชีพ
- ตารางที่ 5 ผู้มีงานทำ จำแนกตามระดับการศึกษาที่สำเร็จ อุตสาหกรรม
- ตารางที่ 6 ผู้มีงานทำ จำแนกตามสถานภาพการทำงาน อาชีพ
- ตารางที่ 7 ผู้มีงานทำ จำแนกตามสถานภาพการทำงาน อุตสาหกรรม
- ตารางที่ 8 ผู้มีงานทำ จำแนกตามอาชีพ จำนวนชั่วโมงทำงานต่อสัปดาห์ การมีเวลาเหลือพอที่จะทำงานเพิ่มขึ้น
- ตารางที่ 9 ผู้มีงานทำ จำแนกตามอุตสาหกรรม จำนวนชั่วโมงทำงานต่อสัปดาห์ การมีเวลาเหลือพอที่จะทำงานเพิ่มขึ้น
- ตารางที่ 10 ผู้มีงานทำ จำแนกตามสถานภาพการทำงาน จำนวนชั่วโมงทำงานต่อสัปดาห์ การมีเวลาเหลือพอที่จะทำงานเพิ่มขึ้น
- ตารางที่ 11 ผู้มีงานทำ จำแนกตามกลุ่มอายุ ชั่วโมงการทำงานต่อสัปดาห์ การมีเวลาเหลือพอที่จะทำงานเพิ่มขึ้น
- ตารางที่ 12 จำนวนผู้ว่างงาน ที่หางานทำ จำแนกตามระยะเวลาที่หางานทำ ระดับการศึกษาที่สำเร็จ
- ตารางที่ 13 จำนวนผู้ว่างงาน ที่เคยทำงานมาก่อน จำแนกอาชีพที่ทำครั้งสุดท้าย อุตสาหกรรมที่ทำครั้งสุดท้าย
- ตารางที่ 14 ลูกจ้าง จำแนกตามค่าจ้างเฉลี่ย ผลประโยชน์อื่นๆ ที่ได้รับ อุตสาหกรรม
- ตารางที่ 15 ลูกจ้างเอกชน จำแนกตามค่าจ้างเฉลี่ย ผลประโยชน์อื่นๆ ที่ได้รับ อุตสาหกรรม
- ตารางที่ 16 ลูกจ้างรัฐบาล จำแนกตามค่าจ้างเฉลี่ย ผลประโยชน์อื่นๆ ที่ได้รับ อุตสาหกรรม
- ตารางที่ 17 ลูกจ้าง จำแนกตาม อาชีพ ระดับของรายได้
- ตารางที่ 18 ลูกจ้าง จำแนกตาม อุตสาหกรรม ระดับของรายได้

ตารางที่ 1 จำนวนประชากรอายุ 15 ปีขึ้นไป จำนวนตามกลุ่มอายุ สถานภาพแรงงาน และเพศ ภาคใต้

TABLE 1 POPULATION 15 YEARS AND OVER BY AGE GROUP, LABOR FORCE STATUS AND SEX, SOUTHERN REGION

ไตรมาสที่ 2/2553 : Quarter 2/2010

หน่วยเป็นพัน : In Thousands

สถานภาพแรงงาน	รวม						LABOR FORCE STATUS			
	Total	15-19	20-24	25-29	30-34	35-39	40-49	50-59	>= 60	
ประชากรอายุ 15 ปีขึ้นไป	7,130.0	803.5	829.8	786.3	714.1	719.7	1,330.5	943.8	1,002.4	POPULATION 15 YEARS AND OVEI
กำลังแรงงานรวม	5,360.0	271.1	615.6	683.8	638.6	663.7	1,212.6	817.7	456.9	Total Labor Force
1. กำลังแรงงานปัจจุบัน	5,357.7	271.1	614.6	683.8	638.6	662.6	1,212.3	817.7	456.9	1. Current labor force
1.1 ผู้มีงานทำ	5,262.6	251.3	580.9	666.8	631.2	655.5	1,206.3	814.5	456.0	1.1 Employed
- ทำงาน	5,132.4	248.0	572.8	655.8	617.6	639.4	1,170.3	791.2	437.5	- At work
- ไม่ทำงานแต่มีงานประจำ	130.1	3.4	8.1	11.0	13.6	16.1	36.1	23.3	18.5	- With job but not at work
1.2 ผู้ว่างงาน	95.2	19.8	33.7	17.0	7.4	7.2	6.0	3.2	1.0	1.2 Unemployed
- หางานทำ	22.2	0.9	11.1	5.3	2.4	-	1.5	0.9	-	- Looking for work
- ไม่ทำงานทำ/พร้อมที่จะทำงาน	73.0	18.9	22.6	11.6	5.0	7.2	4.5	2.3	1.0	- Not looking/available for work
2. กำลังแรงงานที่รอฤดูกาล	2.3	-	1.0	-	-	1.0	0.2	-	-	2. Seasonally inactive labor force
ผู้ไม่อยู่ในกำลังแรงงาน	1,770.1	532.4	214.2	102.5	75.5	56.0	117.9	126.1	545.5	Persons not in Labor Force
1. ทำงานบ้าน	633.8	38.0	83.2	80.8	60.8	43.3	97.7	89.0	141.1	1. Household work
2. เรียนหนังสือ	544.7	450.1	89.8	4.4	0.4	0.1	-	-	-	2. Studies
3. ชังเด็ก/ชร/ไม่สามารถทำงานได้	449.7	6.3	13.5	6.5	10.5	10.1	15.7	19.2	367.9	3. Too young/old/incapable of work
4. อื่น ๆ	141.9	37.9	27.7	10.9	3.9	2.6	4.5	17.9	36.6	4. Others

ตารางที่ 1 จำนวนประชากรอายุ 15 ปีขึ้นไป จำแนกตามกลุ่มอายุ สถานภาพแรงงาน และเพศ ภาคใต้

Table 1 POPULATION 15 YEARS AND OVER BY AGE GROUP, LABOR FORCE STATUS AND SEX, SOUTHERN REGION

ไตรมาสที่ 2/2553 : Quarter 2/2010

หน่วยเป็นพัน : In Thousands

สถานภาพแรงงาน	กลุ่มอายุ Age Group							LABOR FORCE STATUS		
	รวม Total	15-19	20-24	25-29	30-34	35-39	40-49		50-59	>=60
ชาย	3,505.3	413.8	429.7	399.0	360.0	352.4	651.3	455.0	444.3	MALE
กำลังแรงงานรวม	2,955.0	183.3	361.4	379.5	349.8	347.2	638.8	432.0	263.1	Total Labor Force
1. กำลังแรงงานปัจจุบัน	2,953.0	183.3	360.4	379.5	349.8	346.2	638.8	432.0	263.1	1. Current labor force
1.1 ผู้มีงานทำ	2,905.5	170.6	346.2	369.6	345.6	343.9	636.9	430.2	262.5	1.1 Employed
- ทำงาน	2,838.4	168.6	342.0	364.4	335.8	338.3	620.6	415.1	253.6	- At work
- ไม่ทำงานแต่มีงานประจำ	67.1	2.0	4.2	5.3	9.8	5.6	16.3	15.1	8.9	- With job but not at work
1.2 ผู้ว่างงาน	47.5	12.7	14.2	9.8	4.1	2.3	1.9	1.8	0.6	1.2 Unemployed
- หางานทำ	10.4	0.5	3.9	3.3	1.5	-	0.3	0.9	-	- Looking for work
- ไม่หางานทำ/พร้อมที่จะทำงาน	37.1	12.1	10.3	6.5	2.7	2.3	1.6	0.9	0.6	- Not looking/available for work
2. กำลังแรงงานที่รอฤดูกาล	2.0	-	1.0	-	-	1.0	-	-	-	2. Seasonally inactive labor force
ผู้ไม่อยู่ในกำลังแรงงาน	550.3	230.5	68.3	19.5	10.2	5.2	12.5	23.0	181.2	Persons not in Labor Force
1. ทำงานบ้าน	27.8	3.8	4.4	5.6	1.6	-	0.9	2.3	9.1	1. Household work
2. เรียนหนังสือ	236.7	196.9	36.1	3.6	-	0.1	-	-	-	2. Studies
3. ชังเด็ก ขรา/ไม่สามารถทำงานได้	198.1	3.5	9.4	4.7	6.8	4.7	8.5	11.8	148.8	3. Too young/old/incapable of work
4. อื่น ๆ	87.7	26.2	18.4	5.5	1.8	0.4	3.2	8.9	23.3	4. Others
หญิง	3,624.7	389.7	400.1	387.3	354.1	367.3	679.2	488.8	558.2	FEMALE
กำลังแรงงานรวม	2,405.0	87.8	254.2	304.3	288.8	316.4	573.8	385.8	193.9	Total Labor Force
1. กำลังแรงงานปัจจุบัน	2,404.8	87.8	254.2	304.3	288.8	316.4	573.6	385.8	193.9	1. Current labor force
1.1 ผู้มีงานทำ	2,357.1	80.7	234.8	297.2	285.6	311.6	569.4	384.3	193.5	1.1 Employed
- ทำงาน	2,294.1	79.3	230.8	291.4	281.8	301.1	549.6	376.1	183.9	- At work
- ไม่ทำงานแต่มีงานประจำ	63.0	1.4	3.9	5.8	3.8	10.6	19.8	8.2	9.6	- With job but not at work
1.2 ผู้ว่างงาน	47.7	7.1	19.5	7.1	3.3	4.8	4.1	1.4	0.4	1.2 Unemployed
- หางานทำ	11.7	0.3	7.2	2.0	0.9	-	1.3	-	-	- Looking for work
- ไม่ทำงานทำ/พร้อมที่จะทำงาน	36.0	6.8	12.3	5.1	2.3	4.8	2.9	1.4	0.4	- Not looking/available for work
2. กำลังแรงงานที่รอฤดูกาล	0.2	-	-	-	-	-	0.2	-	-	2. Seasonally inactive labor force
ผู้ไม่อยู่ในกำลังแรงงาน	1,219.7	301.9	145.9	83.0	65.3	50.9	105.4	103.0	364.3	Persons not in Labor Force
1. ทำงานบ้าน	606.0	34.2	78.8	75.1	59.1	43.3	96.8	86.6	132.0	1. Household work
2. เรียนหนังสือ	308.0	253.2	53.7	0.8	0.4	-	-	-	-	2. Studies
3. ชังเด็ก ขรา/ไม่สามารถทำงานได้	251.6	2.8	4.1	1.7	3.7	5.4	7.3	7.4	219.1	3. Too young/old/incapable of work
4. อื่น ๆ	54.2	11.7	9.3	5.4	2.1	2.2	1.3	9.0	13.2	4. Others

ตารางที่ 2 จำนวนประชากรอายุ 15 ปีขึ้นไป จำแนกตามสถานภาพสมรส สถานภาพแรงงาน และเพศ ภาคใต้

TABLE 2 POPULATION 15 YEARS AND OVER BY MARITAL STATUS, LABOR FORCE STATUS AND SEX, SOUTHERN REGION

ไตรมาสที่ 2/2553 : Quarter 2/2010

หน่วยเป็นพัน : In Thousands

สถานภาพแรงงาน	รวม					LABOR FORCE STATUS	
	โสด	สมรส	หม้าย	เคยสมรส Ever-Married	ไม่ทราบ		
Total	Single	Married	Widowed	Divorced	Separated	Unknown	
ยอดรวม	1,959.7	4,496.3	475.4	89.7	108.7	0.3	TOTAL
กำลังแรงงานรวม	1,234.5	3,746.1	208.9	76.4	93.9	0.3	Total Labor Force
1. กำลังแรงงานปัจจุบัน	1,232.8	3,745.6	208.9	76.4	93.9	0.3	1. Current labor force
1.1 ผู้มีงานทำ	1,163.9	3,721.2	208.3	75.6	93.4	0.3	1.1 Employed
- ทำงาน	1,143.8	3,632.1	197.1	72.9	86.2	0.3	- At work
- ไม่ทำงานแต่มีงานประจำ	20.1	89.1	11.1	2.6	7.2	-	- With job but not at work
1.2 ผู้ว่างงาน	68.9	24.4	0.6	0.8	0.5	-	1.2 Unemployed
- หางานทำ	16.5	4.9	-	0.8	-	-	- Looking for work
- ไม่หางานทำ/พร้อมที่จะทำงาน	52.4	19.5	0.6	0.1	0.5	-	- Not looking/available for work
2. กำลังแรงงานที่รอฤดูกาล	1.7	0.5	-	-	-	-	2. Seasonally inactive labor force
ผู้ไม่อยู่ในกำลังแรงงาน	725.2	750.2	266.5	13.4	14.7	-	Persons not in Labor Force
1. ทำงานบ้าน	62.4	492.9	65.8	6.2	6.4	-	1. Household work
2. เรียนหนังสือ	537.4	6.6	-	0.7	-	-	2. Studies
3. ยังเด็ก/ชรา/ไม่สามารถทำงานได้	55.2	194.9	188.1	5.4	6.1	-	3. Too young/old/incapable of work
4. อื่น ๆ	70.1	55.9	12.6	1.1	2.2	-	4. Others

ตารางที่ 2 จำนวนประชากรอายุ 15 ปีขึ้นไป จำแนกตามสถานภาพสมรส สถานภาพแรงงาน และเพศ ภาคใต้

TABLE 2 POPULATION 15 YEARS AND OVER BY MARITAL STATUS, LABOR FORCE STATUS AND SEX, SOUTHERN REGION

ไตรมาสที่ 2/2553 : Quarter:2/2010

หน่วยเป็นพัน : In Thousands

สถานภาพแรงงาน	รวม				เคยสมรส Ever-Married			LABOR FORCE STATUS	
	Total	โสด Single	สมรส Married	หม้าย Widowed	หย่า Divorced	แยกกันอยู่ Separated	ไม่ทราบ Unknown	LABOR FORCE STATUS	
ชาย	3,505.3	1,124.9	2,225.1	83.6	30.6	40.8	0.3	MALE	
กำลังแรงงานรวม	2,955.0	796.3	2,060.6	35.7	27.0	35.2	0.3	Total Labor Force	
1. กำลังแรงงานปัจจุบัน	2,953.0	794.6	2,060.2	35.7	27.0	35.2	0.3	1. Current labor force	
1.1 ผู้มีงานทำ	2,905.5	757.0	2,050.4	35.7	27.0	35.2	0.3	1.1 Employed	
- ทำงาน	2,838.4	747.1	1,999.2	33.3	25.7	32.9	0.3	- At work	
- ไม่ทำงานแต่มีงานประจำ	67.1	9.9	51.2	2.4	1.2	2.3	-	- With job but not at work	
1.2 ผู้ว่างงาน	47.5	37.6	9.9	-	0.1	-	-	1.2 Unemployed	
- หางานทำ	10.4	7.7	2.7	-	-	-	-	- Looking for work	
- ไม่หางานทำ/พร้อมที่จะทำงาน	37.1	29.8	7.2	-	0.1	-	-	- Not looking/available for work	
2. กำลังแรงงานที่รอฤดูกาล	2.0	1.7	0.3	-	-	-	-	2. Seasonally inactive labor force	
ผู้ไม่อยู่ในกำลังแรงงาน	550.3	328.6	164.6	47.9	3.6	5.6	-	Persons not in Labor Force	
1. ทำงานบ้าน	27.8	13.3	8.1	5.3	0.1	0.9	-	1. Household work	
2. เรียนหนังสือ	236.7	235.4	1.3	-	-	-	-	2. Studies	
3. ชังเด็ก/ชรา/ไม่สามารถทำงานได้	198.1	30.4	123.6	37.8	3.0	3.3	-	3. Too young/old/incapable of work	
4. อื่น ๆ	87.7	49.5	31.6	4.8	0.4	1.4	-	4. Others	
หญิง	3,624.7	834.8	2,271.2	391.7	59.1	67.8	-	FEMALE	
กำลังแรงงานรวม	2,405.0	438.2	1,685.5	173.2	49.4	58.7	-	Total Labor Force	
1. กำลังแรงงานปัจจุบัน	2,404.8	438.2	1,685.3	173.2	49.4	58.7	-	1. Current labor force	
1.1 ผู้มีงานทำ	2,357.1	406.9	1,670.8	172.6	48.6	58.2	-	1.1 Employed	
- ทำงาน	2,294.1	396.7	1,632.9	163.9	47.2	53.4	-	- At work	
- ไม่ทำงานแต่มีงานประจำ	63.0	10.2	37.9	8.7	1.4	4.9	-	- With job but not at work	
1.2 ผู้ว่างงาน	47.7	31.3	14.5	0.6	0.8	0.5	-	1.2 Unemployed	
- หางานทำ	11.7	8.7	2.3	-	0.8	-	-	- Looking for work	
- ไม่หางานทำ/พร้อมที่จะทำงาน	36.0	22.6	12.3	0.6	-	0.5	-	- Not looking/available for work	
2. กำลังแรงงานที่รอฤดูกาล	0.2	-	0.2	-	-	-	-	2. Seasonally inactive labor force	
ผู้ไม่อยู่ในกำลังแรงงาน	1,219.7	396.6	585.7	218.6	9.8	9.1	-	Persons not in Labor Force	
1. ทำงานบ้าน	606.0	49.1	484.8	60.5	6.0	5.5	-	1. Household work	
2. เรียนหนังสือ	308.0	302.0	5.3	-	0.7	-	-	2. Studies	
3. ชังเด็ก/ชรา/ไม่สามารถทำงานได้	251.6	24.8	71.2	150.4	2.4	2.8	-	3. Too young/old/incapable of work	
4. อื่น ๆ	54.2	20.7	24.4	7.7	0.6	0.7	-	4. Others	

ตารางที่ 3 จำนวนประชากรอายุ 15 ปีขึ้นไป จำแนกตามระดับการศึกษาที่สำเร็จ สถานภาพแรงงาน และ เพศ ภาคใต้
TABLE 3 POPULATION 15 YEARS AND OVER BY LEVEL OF EDUCATIONAL ATTAINMENT, LABOR FORCE STATUS AND SEX, SOUTHERN REGION

ไตรมาสที่ 2:2553 : Quarter 2:2010 หน่วยเป็นพัน : In Thousands

สถานภาพแรงงาน	รวม	ไม่มี การศึกษา	ต่ำกว่า ประถมศึกษา	ประถมศึกษา ต่ำกว่า	ประถมศึกษา ตอนต้น	มัธยมศึกษาตอนปลาย				อุดมศึกษา				อื่นๆ I/	ไม่ทราบ	LABOR FORCE STATUS
						Upper Secondary Level		Higher Level		Higher Level		Higher Level				
						None	Elementary	Elementary	Secondary	Lower Secondary	General/Academic	Vocational/Teacher Training	Academic/Teacher Training			
ยอดรวม	7,130.0	374.2	1,820.2	1,490.6	1,357.1	779.0	289.7	3.6	492.5	341.6	148.8	9.3	23.4	23.4	TOTAL	
กำลังแรงงานรวม	5,360.0	192.5	1,327.2	1,230.5	885.7	608.9	222.1	2.2	451.5	290.1	123.6	7.5	18.3	18.3	Total Labor Force	
1. กำลังแรงงานปัจจุบัน	5,357.7	192.5	1,327.2	1,230.3	884.7	608.9	222.1	2.2	450.5	290.1	123.6	7.5	18.3	18.3	1. Current labor force	
1.1 ผู้มีงานทำ	5,262.6	190.6	1,318.6	1,209.0	869.9	597.0	220.5	2.2	429.4	281.5	118.8	6.9	18.2	18.2	1.1 Employed	
- ทำงาน	5,132.4	185.5	1,272.6	1,178.8	854.6	584.5	216.0	2.2	423.0	277.6	112.5	6.9	18.2	18.2	- At work	
- ไม่ทำงานแต่มีงานประจำ	130.1	5.1	46.0	30.2	15.4	12.5	4.5	-	6.3	4.0	6.3	-	-	-	- With job but not at work	
1.2 ผู้ว่างงาน	95.2	1.9	8.7	21.3	14.7	11.9	1.6	-	21.1	8.5	4.8	0.6	0.1	0.1	1.2 Unemployed	
- หางานทำ	22.2	-	1.8	2.5	2.3	2.6	0.3	-	7.4	3.7	1.7	-	-	-	- Looking for work	
- ไม่ทำงานทำพร้อมที่จะทำงาน	73.0	1.9	6.8	18.9	12.5	9.3	1.3	-	13.8	4.8	3.1	0.6	0.1	0.1	- Not looking/available for work	
2. กำลังแรงงานที่รอฤดูกาล	2.3	-	-	0.2	1.0	-	-	-	1.0	-	-	-	-	-	2. Seasonally inactive labor force	
ผู้ไม่อยู่ในกำลังแรงงาน	1,770.1	181.7	493.0	260.1	471.5	170.1	67.7	1.4	41.0	51.6	25.2	1.7	5.2	5.2	Persons not in Labor Force	
1. ทำงานบ้าน	633.8	48.5	210.1	131.5	101.5	69.5	18.2	0.3	24.5	20.7	6.4	0.4	2.3	2.3	1. Household work	
2. เรียนหนังสือ	544.7	-	0.3	83.3	321.7	78.0	39.0	-	1.4	20.7	0.2	-	-	-	2. Studies	
3. อีตึก ชาว/ไม่ตามารถทำงานได้	449.7	130.3	261.2	26.2	12.8	6.4	4.0	0.2	1.1	1.8	2.7	1.3	1.8	1.8	3. Too young/old/incapable of work	
4. อื่น ๆ	141.9	2.9	21.3	19.1	35.5	16.1	6.5	0.9	14.1	8.4	15.8	-	1.1	1.1	4. Others	

I/ รวมอาชีพระยะสั้น / Including Short Course Vocational

ตารางที่ 3 จำนวนประชากรอายุ 15 ปีขึ้นไป จำแนกตามระดับการศึกษาที่สำเร็จ สถานภาพแรงงาน และเพศ ภาคใต้

TABLE 3 POPULATION 15 YEARS AND OVER BY LEVEL OF EDUCATIONAL ATTAINMENT, LABOR FORCE STATUS AND SEX, SOUTHERN REGION

ไตรมาสที่ 2.2553 : Quarter 2.2010 หน่วยเป็นพัน : In Thousands

สถานภาพแรงงาน	รวม	ไม่มี การศึกษา	ต่ำกว่า ประถมศึกษา	ประถม ศึกษ	มัธยมศึกษา ตอนต้น	มัธยมศึกษาตอนปลาย						1/ อื่นๆ	ไม่ทราบ	LABOR FORCE STATUS
						Upper Secondary Level			Higher Level					
						สายสามัญ	สายวิชาชีพ	สายวิชา- การศึกษา	สายวิชาการ	สายวิชาชีพ	สายวิชา- การศึกษา			
General/ Academic	Vocational	Teacher Training	Academic	Technical Education	Teacher Training									
Total	3,505.3	130.4	831.4	800.0	725.9	404.5	169.1	2.4	210.4	166.0	49.2	3.2	13.0	MALE
ชาย	2,955.0	86.5	689.6	724.5	545.0	358.5	142.7	1.8	199.4	151.9	41.8	2.6	10.8	Total Labor Force
1. กำลังแรงงานปัจจุบัน	2,953.0	86.5	689.6	724.5	544.0	358.5	142.7	1.8	198.3	151.9	41.8	2.6	10.8	1. Current labor force
1.1 ผู้มีงานทำ	2,905.5	85.2	684.2	708.1	537.6	352.9	141.8	1.8	189.8	149.8	40.9	2.6	10.8	1.1 Employed
- ทำงาน	2,838.4	83.6	662.3	689.8	529.9	343.8	139.6	1.8	187.4	147.4	39.3	2.6	10.8	- At work
- ไม่ทำงานเต็มงานประจำ	67.1	1.6	21.9	18.4	7.7	9.1	2.1	-	2.3	2.4	1.6	-	-	- With job but not at work
1.2 ผู้ว่างงาน	47.5	1.3	5.4	16.4	6.4	5.6	1.0	-	8.6	2.1	0.9	-	-	1.2 Unemployed
- หางานทำ	10.4	-	1.5	2.3	1.1	1.3	0.1	-	3.4	0.8	-	-	-	- Looking for work
- ไม่หางานทำ/พร้อมที่จะทำงาน	37.1	1.3	3.9	14.1	5.3	4.3	0.9	-	5.2	1.3	0.9	-	-	- Not looking/available for work
2. กำลังแรงงานที่รอฤดูกาล	2.0	-	-	-	1.0	-	-	-	1.0	-	-	-	-	2. Seasonally inactive labor force
ผู้ไม่อยู่ในกำลังแรงงาน	550.3	43.9	141.8	75.5	180.9	46.0	26.3	0.6	11.0	14.1	7.3	0.7	2.1	Persons not in Labor Force
1. ทำงานบ้าน	27.8	3.9	9.1	3.8	4.1	3.9	0.2	-	1.6	1.2	-	-	-	1. Household work
2. เรียนหนังสือ	236.7	-	-	37.4	143.1	30.1	19.4	-	0.5	6.2	-	-	-	2. Studies
3. ยังเด็ก/ชร่า/ไม่สามารถทำงานได้	198.1	38.5	121.4	19.2	8.3	3.5	2.0	0.1	0.6	0.9	1.8	0.7	1.2	3. Too young/old/inecapable of work
4. อื่น ๆ	87.7	1.6	11.4	15.1	25.4	8.5	4.7	0.6	8.3	5.8	5.5	-	0.9	4. Others
หญิง	3,624.7	243.8	988.7	690.6	631.3	374.5	120.7	1.2	282.2	175.6	99.6	6.1	10.5	FEMALE
กำลังแรงงานรวม	2,405.0	106.1	637.6	506.0	340.7	250.4	79.3	0.4	252.2	138.2	81.7	5.0	7.4	Total Labor Force
1. กำลังแรงงานปัจจุบัน	2,404.8	106.1	637.6	505.8	340.7	250.4	79.3	0.4	252.2	138.2	81.7	5.0	7.4	1. Current labor force
1.1 ผู้มีงานทำ	2,357.1	105.4	634.4	500.9	332.3	244.1	78.7	0.4	239.6	131.7	77.9	4.4	7.4	1.1 Employed
- ทำงาน	2,294.1	102.0	610.2	489.1	324.7	240.7	76.4	0.4	235.6	130.1	73.2	4.4	7.4	- At work
- ไม่ทำงานเต็มงานประจำ	63.0	3.5	24.2	11.8	7.6	3.4	2.3	-	4.0	1.6	4.6	-	-	- With job but not at work
1.2 ผู้ว่างงาน	47.7	0.6	3.3	5.0	8.3	6.3	0.6	-	12.6	6.4	3.9	0.6	0.1	1.2 Unemployed
- หางานทำ	11.7	-	0.3	0.2	1.2	1.3	0.1	-	4.0	2.9	1.7	-	-	- Looking for work
- ไม่หางานทำ/พร้อมที่จะทำงาน	36.0	0.6	2.9	4.8	7.2	5.0	0.5	-	8.6	3.5	2.2	0.6	0.1	- Not looking/available for work
2. กำลังแรงงานที่รอฤดูกาล	0.2	-	-	0.2	-	-	-	-	-	-	-	-	-	2. Seasonally inactive labor force
ผู้ไม่อยู่ในกำลังแรงงาน	1,219.7	137.7	351.1	184.6	290.6	124.1	41.3	0.8	30.0	37.5	17.9	1.1	3.0	Persons not in Labor Force
1. ทำงานบ้าน	606.0	44.6	201.1	127.7	97.4	65.6	18.0	0.3	22.8	19.5	6.4	0.4	2.3	1. Household work
2. เรียนหนังสือ	308.0	-	0.3	45.9	178.6	48.0	19.6	-	1.0	14.5	0.2	-	-	2. Studies
3. ยังเด็ก/ชร่า/ไม่สามารถทำงานได้	251.6	91.8	139.8	7.1	4.5	3.0	1.9	0.2	0.4	0.8	0.9	0.6	0.5	3. Too young/old/inecapable of work
4. อื่น ๆ	54.2	1.3	10.0	4.0	10.1	7.6	1.8	0.4	5.8	2.7	10.3	-	0.2	4. Others

∕ รวมอาชีพระยะสั้น ∕ Including Short Course Vocational

ตารางที่ 4 จำนวนผู้มีงานทำ จำแนกตามระดับการศึกษาที่สำเร็จ อาชีพ และเพศ ภาคใต้
TABLE 4 EMPLOYED PERSONS BY LEVEL OF EDUCATIONAL ATTAINMENT, OCCUPATION AND SEX, SOUTHERN REGION

ไตรมาสที่ 2/2553 : Quarter 2/2010 หน่วยเป็นพัน : In Thousands

อาชีพ Occupation	รวม Total	มัธยมศึกษาตอนปลาย Upper Secondary Level						อุดมศึกษา Higher Level		อื่นๆ Others	ไม่ทราบ Unknown	TOTAL	OCCUPATION	
		ไม่มี การศึกษา None	ต่ำกว่า ประถมศึกษา Less than Elementary	ต่ำกว่า ประถมศึกษา ต่ำกว่า การศึกษา Less than Elementary Education	ประถมศึกษา Elementary	มัธยมศึกษา ตอนต้น Lower Secondary	มัธยมศึกษา ตอนปลาย Upper Secondary		อุดมศึกษา Higher Level					
							สายสามัญ General/ Academic	สายอาชีพ Vocational	สายวิชา- การศึกษา Teacher Training					สายวิชา- การศึกษา Teacher Training
ยอดรวม	5,262.6	190.6	1,318.6	1,209.0	869.9	597.0	220.5	2.2	429.4	281.5	118.8	6.9	18.2	TOTAL
1. ผู้บัญญัติกฎหมาย ข้าราชการระดับอาวุโส และผู้จัดการ	161.6	2.7	33.8	22.7	21.0	19.5	7.2	0.4	34.0	12.3	6.8	-	1.2	1. Legislators, senior officials and managers
2. ผู้ประกอบวิชาชีพด้านต่างๆ	220.4	-	0.8	2.0	4.9	9.2	0.4	0.2	96.5	27.2	77.6	1.2	0.2	2. Professionals
3. ผู้ประกอบวิชาชีพด้านเทคนิคสาขาต่างๆ และอาชีพที่เกี่ยวข้อง	148.8	0.5	7.8	8.4	15.2	18.0	18.1	-	49.8	27.2	2.5	-	1.4	3. Technicians and associate professionals
4. เสมียน	187.0	0.4	3.1	9.7	17.1	25.0	19.6	0.9	68.4	33.2	7.7	-	1.9	4. Clerks
5. พนักงานบริการและพนักงานในร้านค้า และตลาด	1,074.6	32.3	220.0	202.5	213.4	164.2	64.4	0.3	94.3	65.3	11.8	0.8	5.3	5. Service workers and shop and market sales workers
6. ผู้ปฏิบัติงานที่มีฝีมือในด้านการเกษตร และการประมง	2,246.1	119.3	794.3	583.5	338.1	225.7	58.8	0.2	56.6	54.7	10.4	4.0	0.6	6. Skilled agricultural and fishery workers
7. ผู้ปฏิบัติงานด้านความสามารถทางฝีมือ และธุรกิจการค้าที่เกี่ยวข้อง	504.6	17.9	100.3	142.8	98.1	57.7	30.7	-	15.8	36.3	0.5	0.3	4.1	7. Craft and related trades workers
8. ผู้ปฏิบัติการโรงงานและเครื่องจักร และผู้ปฏิบัติงานด้านการประกอบ	215.0	4.3	45.2	57.8	48.0	31.4	8.0	0.2	5.4	13.2	0.4	-	1.2	8. Plant and machine operators and assemblers
9. อาชีพขั้นพื้นฐานต่างๆ ในด้านการขาย และการให้บริการ	504.6	13.3	113.3	179.5	114.1	46.4	13.3	-	8.7	12.0	1.1	0.6	2.4	9. Elementary occupations
10. งานงานซึ่งมิได้จัดแยกไว้ในหมวดอื่น	-	-	-	-	-	-	-	-	-	-	-	-	-	10. Workers not classifiable by occupation

L/ รวมอาชีพาระยะสั้น L/ Including Short Course Vocational

ตารางที่ 4 จำนวนผู้จ้างทำ อัตรานานระดับการศึกษาที่สำเร็จ อาชีพ และเพศ ภาคใต้
TABLE 4 EMPLOYED PERSONS BY LEVEL OF EDUCATIONAL ATTAINMENT, OCCUPATION AND SEX, SOUTHERN REGION

ไตรมาสที่ 2:2553 : Quarter 2:2010

หน่วยนับพัน : In Thousands

อาชีพ Occupation	รวม Total	ไม่มี การศึกษา None	ต่ำกว่า ประถมศึกษา Less than Elementary	ประถมศึกษา Elementary	มัธยมศึกษาตอนปลาย Upper Secondary Level				อุดมศึกษา Higher Level				ไม่รู้ Others	ไม่ทราบ Unknown	อาชีพ OCCUPATION
					สามัญ General/ Academic	อาชีวศึกษา Vocational	อาชีวศึกษา Teacher Training	อาชีวศึกษา Higher Technical Education	อาชีวศึกษา Teacher Training	อาชีวศึกษา Academic	อาชีวศึกษา Higher Technical Education	อาชีวศึกษา Teacher Training			
ชาย	2,905.5	85.2	684.2	708.1	537.6	352.9	141.8	1.8	189.8	149.8	40.9	2.6	10.8	MALE	
1. ผู้ปฏิบัติงานนายช่างเทคนิคระดับอาชีวศึกษา และช่างเทคนิค	120.5	2.3	21.8	18.4	18.1	15.4	4.0	0.4	24.7	9.8	4.5	-	1.2	1. Legislators, senior officials and managers	
2. ผู้ประกอบวิชาชีพด้านต่างๆ	80.1	-	0.8	1.2	3.2	4.2	0.4	0.2	40.1	9.4	20.5	-	-	2. Professionals	
3. ผู้ประกอบวิชาชีพด้านเทคนิคสาขาต่างๆ และอาชีพที่เกี่ยวข้อง	70.9	0.2	4.3	2.0	7.6	8.8	14.7	-	20.2	10.7	1.8	-	0.7	3. Technicians and associate professionals	
4. เกษิน	54.9	0.3	1.5	4.7	7.5	11.0	4.7	0.8	13.3	9.6	0.9	-	0.8	4. Clerks	
5. พนักงานบริการและพนักงานในร้านค้า และตลาด	403.1	6.3	64.5	73.9	95.9	64.7	31.5	0.0	37.4	22.4	3.8	-	2.7	5. Service workers and shop and market sales workers	
6. ผู้ปฏิบัติงานที่มีฝีมือในด้านการเกษตร และการประมง	1,315.9	56.1	424.9	340.3	216.0	150.7	45.9	0.2	33.6	37.7	7.8	2.1	0.4	6. Skilled agricultural and fishery workers	
7. ผู้ปฏิบัติงานด้านความสามรถทางฝีมือ และธุรกิจบริการที่เกี่ยวข้อง	376.2	9.8	65.4	107.3	77.0	43.8	26.5	-	11.7	30.9	0.5	-	3.4	7. Craft and related trades workers	
8. ผู้ปฏิบัติการโรงงานและเครื่องจักร และผู้ปฏิบัติงานด้านการประกอบ และการให้บริการ	194.8	2.9	41.0	52.7	44.4	28.4	7.3	0.2	4.9	11.9	0.4	-	0.7	8. Plant and machine operators and assemblers	
9. อาชีพขั้นพื้นฐานต่างๆ ในด้านการขาย และการให้บริการ	289.0	7.4	60.0	107.6	68.0	25.9	6.8	-	3.9	7.5	0.6	0.5	1.0	9. Elementary occupations	
10. คนงานซึ่งมิได้จำแนกไว้ในหมวดอื่น	-	-	-	-	-	-	-	-	-	-	-	-	-	10. Workers not classifiable by occupation	
หญิง	2,357.1	105.4	634.4	500.9	332.3	244.1	78.7	0.4	239.6	131.7	77.9	4.4	7.4	FEMALE	
1. ผู้ปฏิบัติงานนายช่างเทคนิคระดับอาชีวศึกษา และช่างเทคนิค	41.1	0.4	12.0	4.3	3.0	4.1	3.3	-	9.3	2.5	2.3	-	-	1. Legislators, senior officials and managers	
2. ผู้ประกอบวิชาชีพด้านต่างๆ	140.3	-	-	0.8	1.7	5.0	0.1	-	56.4	17.9	57.1	1.2	0.2	2. Professionals	
3. ผู้ประกอบวิชาชีพด้านเทคนิคสาขาต่างๆ และอาชีพที่เกี่ยวข้อง	77.9	0.3	3.5	6.4	7.7	9.2	3.3	-	29.6	16.5	0.7	-	0.7	3. Technicians and associate professionals	
4. เกษิน	132.0	0.1	1.6	5.1	9.6	14.0	14.9	0.1	55.2	23.6	6.8	-	1.1	4. Clerks	
5. พนักงานบริการและพนักงานในร้านค้า และตลาด	671.5	26.1	155.4	128.5	117.5	99.5	33.0	0.3	56.8	42.9	8.0	0.8	2.6	5. Service workers and shop and market sales workers	
6. ผู้ปฏิบัติงานที่มีฝีมือในด้านการเกษตร และการประมง	930.3	63.2	369.4	243.2	122.1	75.0	12.8	-	23.0	17.0	2.5	1.9	0.2	6. Skilled agricultural and fishery workers	
7. ผู้ปฏิบัติงานด้านความสามรถทางฝีมือ และธุรกิจบริการที่เกี่ยวข้อง	128.4	8.1	34.9	35.5	21.1	13.8	4.3	-	4.1	5.4	0.0	0.3	0.7	7. Craft and related trades workers	
8. ผู้ปฏิบัติการโรงงานและเครื่องจักร และผู้ปฏิบัติงานด้านการประกอบ และการให้บริการ	20.2	1.3	4.2	5.1	3.6	3.1	0.7	-	0.4	1.3	-	-	0.5	8. Plant and machine operators and assemblers	
9. อาชีพขั้นพื้นฐานต่างๆ ในด้านการขาย และการให้บริการ	215.5	5.9	53.4	71.9	46.1	20.5	6.5	-	4.8	4.5	0.4	0.1	1.4	9. Elementary occupations	
10. คนงานซึ่งมิได้จำแนกไว้ในหมวดอื่น	-	-	-	-	-	-	-	-	-	-	-	-	-	10. Workers not classifiable by occupation	

U/รวมอาชีพระยะสั้น U/ Including Short Course Vocational

ตารางที่ 5 จำนวนผู้จ้างทำ งานตามระดับการศึกษาที่สำเร็จอุตสาหกรรม และเพศ ภาคใต้
TABLE 5 EMPLOYED PERSONS BY LEVEL OF EDUCATIONAL ATTAINMENT, INDUSTRY AND SEX, SOUTHERN REGION

อุตสาหกรรม	รวม	ไม่มี การศึกษา	ต่ำกว่า ประถมศึกษา	ต่ำกว่า ประถมศึกษา Less than Elementary	ประถมศึกษา Elementary	มัธยมศึกษา ตอนต้น Lower Secondary	มัธยมศึกษาตอนปลาย				อุดมศึกษา			อื่นๆ Others	ไม่ทราบ Unknown	INDUSTRY
							Upper Secondary Level		Higher Level		อื่นๆ Others	ไม่ทราบ Unknown	INDUSTRY			
							สามัญ General/ Academic	สายวิชา- ศึกษา Vocational	สายวิชา- การศึกษ Teacher Training	สายวิชาการ Academic						
ยอดรวม	5,262.6	190.6	1,318.6	1,209.0	869.9	597.0	220.5	2.2	429.4	281.5	118.8	6.9	18.2	TOTAL		
1. เกษตรกรรม การล่าสัตว์ และการป่าไม้	2,201.8	116.9	766.3	562.8	344.0	220.5	57.7	0.9	62.1	55.4	10.7	4.0	0.6	1. Agriculture, hunting and forestry		
2. การประมง	154.9	5.1	53.5	52.2	20.4	11.2	6.3	-	2.8	3.1	0.4	-	-	2. Fishing		
3. การทำเหมืองแร่และเหมืองหิน	8.5	-	0.8	2.3	0.5	0.4	0.3	-	2.0	2.2	-	-	-	3. Mining and quarrying		
4. การผลิต	415.7	17.4	75.9	119.0	85.0	49.2	18.1	-	21.7	25.5	0.9	-	3.2	4. Manufacturing		
5. การไฟฟ้า ก๊าซและการประปา	10.3	-	1.3	0.7	0.5	1.3	1.3	-	3.3	1.8	0.1	-	-	5. Electricity, gas and water supply		
5. การก่อสร้าง	266.7	6.2	59.3	92.5	57.0	19.3	9.0	-	8.6	10.9	2.2	0.3	1.5	6. Construction		
7. การขนส่ง การขุดลอก การซ่อมแซมยานยนต์ รถจักรยานยนต์ ของใช้ส่วนบุคคล และของใช้ในครัวเรือน	933.6	29.5	180.8	197.7	172.1	124.5	51.1	0.4	99.7	68.1	7.3	0.8	1.9	7. Wholesale and retail trade, repair of motor vehicles motorcycles and personal and household goods		
8. โรงแรมและภัตตาคาร	421.0	10.2	86.6	86.4	92.8	62.7	21.8	0.2	23.0	27.7	3.6	0.4	5.4	8. Hotel and restaurants		
9. การขนส่ง สถานที่เก็บสินค้าและการคมนาคม	111.8	1.2	28.3	20.6	18.7	18.4	6.1	-	7.3	9.6	1.1	-	0.6	9. Transport, storage and communication		
10. การเป็นสื่อกลางทางการเงิน	30.5	-	0.6	0.4	1.2	3.1	2.5	-	19.7	2.7	0.0	-	0.3	10. Financial intermediation		
11. กิจกรรมด้านอสังหาริมทรัพย์ การให้เช่า และกิจกรรมทางธุรกิจ	59.4	1.1	6.9	7.8	10.7	8.2	4.5	0.2	13.0	4.6	1.7	-	0.6	11. Real estate, renting and business activities		
12. การบริหารราชการ และการป้องกันประเทศ	210.6	1.1	15.7	16.4	22.4	26.0	24.9	0.2	69.4	27.3	6.3	-	0.9	12. Public administration and defence, compulsory social security		
รวมทั้งการประกันสังคมภาคบังคับ																
13. การศึกษา	196.4	0.2	8.0	5.5	8.8	11.9	2.0	0.2	69.3	9.9	78.8	1.2	0.8	13. Education		
14. งานด้านสุขภาพและงานสังคมสงเคราะห์	98.5	0.2	4.1	9.3	7.7	16.8	5.9	0.1	21.7	27.5	4.9	-	0.4	14. Health and social work		
15. กิจกรรมด้านบริการชุมชน สังคมและการบริการส่วนบุคคลอื่นๆ	123.2	0.7	25.1	27.4	26.6	22.0	8.2	-	5.9	5.4	0.7	-	1.3	15. Other community, social and personal service activity		
16. ธุรกิจในครัวเรือนส่วนบุคคล	19.8	0.7	5.4	8.3	1.6	1.7	0.9	-	0.2	0.0	-	0.1	0.9	16. Private households with employed persons		
17. องค์การระหว่างประเทศและองค์กรต่างประเทศอื่นๆ และสมาชิก	-	-	-	-	-	-	-	-	-	-	-	-	-	17. Extra-territorial organizations and bodies		
18. ไม่ทราบ	-	-	-	-	-	-	-	-	-	-	-	-	-	18. Unknown		

1/ รวมภาษีระยะสั้น 2/ Including Short Course Vocational

หน่วยเป็นพัน : In Thousands

ไตรมาสที่ 2:2553 : Quarter 2:2010

ตารางที่ 5 จำนวนผู้จ้างงาน จำแนกตามระดับการศึกษาที่สำเร็จ อุตสาหกรรม และเพศ ภาคใต้
TABLE 5 EMPLOYED PERSONS BY LEVEL OF EDUCATIONAL ATTAINMENT, INDUSTRY AND SEX, SOUTHERN REGION

หน่วยนับพัน : In Thousands

อุตสาหกรรม Industry	รวม Total	ไม่มี การศึกษา None	ต่ำกว่า ประถมศึกษา Less than Elementary	ประถมศึกษา Elementary	มัธยมศึกษา ตอนต้น Lower Secondary	มัธยมศึกษาตอนปลาย Upper Secondary Level				อุดมศึกษา Higher Level				อื่นๆ Others	ไม่ทราบ Unknown	INDUSTRY
						สามัญ General/ Academic	สายอาชีพ Vocational	สายวิชา- การศึกษา Teacher Training	สายวิชา- การศึกษา Teacher Training	สายวิชาชีพ Higher Technical Education	สายวิชา- การศึกษา Teacher Training					
												1/	2/			
ชาย	2,905.5	85.2	684.2	708.1	537.6	352.9	141.8	1.8	189.8	149.8	40.9	2.6	10.8	MALE		
1. เกษตรกรรม การทำสวน และป่าไม้	1,256.6	54.1	399.8	317.4	215.1	143.4	43.5	0.9	35.6	36.2	8.1	2.1	0.4	1. Agriculture, hunting and forestry		
2. การประมง	124.0	4.3	40.4	42.7	17.4	8.6	6.1	-	2.3	1.9	0.4	-	-	2. Fishing		
3. การทำเหมืองแร่ และหิน	6.1	-	0.4	1.7	0.5	0.4	0.3	-	1.2	1.5	-	-	-	3. Mining and quarrying		
4. การผลิต	214.1	8.4	31.8	62.5	44.8	24.7	9.3	-	13.6	16.4	0.5	-	2.3	4. Manufacturing		
5. การไฟฟ้า ก๊าซ และการประปา	9.4	-	1.3	0.7	0.4	1.3	1.3	-	3.1	1.4	-	-	-	5. Electricity, gas and water supply		
6. การก่อสร้าง	242.4	4.9	52.6	87.3	52.1	18.4	8.3	-	6.3	9.6	1.5	-	1.4	6. Construction		
7. การขนส่ง การขายปลีก การซ่อมยานยนต์ รถจักรยานยนต์ ของใช้ส่วนบุคคล และของใช้ ในครัวเรือน	484.3	9.2	72.0	117.3	109.6	65.8	31.5	0.1	41.6	33.1	2.3	0.5	1.4	7. Wholesale and retail trade, repair of motor vehicles motorcycles and personal and household goods		
8. โรงแรม และภัตตาคาร	134.8	2.0	20.7	23.8	34.9	25.9	7.0	0.1	7.7	8.5	1.2	-	3.1	8. Hotel and restaurants		
9. การขนส่ง สานักพิมพ์ โทรคมนาคม และสารสนเทศ	100.4	1.2	26.2	19.6	18.1	16.8	6.0	-	2.8	8.9	0.3	-	0.5	9. Transport, storage and communication		
10. การยืมสินเชื่อทางการเงิน	14.3	-	0.3	0.2	1.1	2.1	1.1	-	8.8	0.7	0.0	-	-	10. Financial intermediation		
11. กิจกรรมด้านบริการชุมชน สังคม และการบริการ ส่วนบุคคลอื่นๆ	32.4	-	4.1	4.9	8.8	3.1	1.8	0.2	6.4	2.1	0.6	-	0.3	11. Real estate, renting and business activities		
12. การบริหารราชการ และการป้องกันประเทศ รวมทั้งการประกันสังคมด้วย	145.3	1.0	12.8	12.6	19.2	24.3	21.7	0.2	32.6	17.0	3.3	-	0.7	12. Public administration and defence, compulsory social security		
13. การศึกษา	67.7	-	4.0	3.8	5.8	4.9	0.4	0.2	21.8	4.7	22.3	-	-	13. Education		
14. งานด้านสุขภาพ และงานสังคมสงเคราะห์	20.1	0.1	2.0	1.2	2.0	3.0	1.9	-	4.3	5.3	-	-	0.3	14. Health and social work		
15. กิจกรรมด้านบริการชุมชน สังคม และการบริการ ส่วนบุคคลอื่นๆ	51.7	-	15.3	12.6	7.7	9.3	1.8	-	1.4	2.5	0.5	-	0.5	15. Other community, social and personal service activity		
16. ธุรกิจส่วนตัวส่วนบุคคล	2.1	-	0.5	0.0	0.3	1.0	0.0	-	0.2	0.0	-	-	-	16. Private households with employed persons		
17. องค์การระหว่างประเทศและองค์การต่างประเทศ อื่นๆ และสมาชิก	-	-	-	-	-	-	-	-	-	-	-	-	-	17. Extra-territorial organizations and bodies		
18. ไม่ทราบ	-	-	-	-	-	-	-	-	-	-	-	-	-	18. Unknown		
หญิง	2,357.1	105.4	634.4	500.9	332.3	244.1	78.7	0.4	239.6	131.7	77.9	4.4	7.4	FEMALE		
1. เกษตรกรรม การทำสวน และป่าไม้	945.2	62.9	366.6	245.4	128.8	77.0	14.1	-	26.5	19.2	2.6	1.9	0.2	1. Agriculture, hunting and forestry		
2. การประมง	31.0	0.8	13.1	9.5	3.0	2.6	0.3	-	0.5	1.1	-	-	-	2. Fishing		
3. การทำเหมืองแร่ และหิน	2.4	-	0.3	0.6	0.6	-	-	-	0.8	0.7	-	-	-	3. Mining and quarrying		
4. การผลิต	201.6	9.0	44.1	56.5	40.2	24.5	8.8	-	8.1	9.1	0.4	-	0.9	4. Manufacturing		
5. การไฟฟ้า ก๊าซ และการประปา	0.9	-	-	0.1	-	-	-	-	0.3	0.4	0.1	-	-	5. Electricity, gas and water supply		
6. การก่อสร้าง	24.4	1.2	6.7	5.2	5.0	0.9	0.7	-	2.3	1.3	0.7	0.3	0.1	6. Construction		
7. การขนส่ง การขายปลีก การซ่อมยานยนต์ รถจักรยานยนต์ ของใช้ส่วนบุคคล และของใช้ ในครัวเรือน	449.4	20.3	108.8	80.4	62.5	58.7	19.6	0.3	58.0	35.0	5.0	0.3	0.5	7. Wholesale and retail trade, repair of motor vehicles motorcycles and personal and household goods		
8. โรงแรม และภัตตาคาร	286.2	8.2	65.9	62.6	58.0	36.9	14.9	0.0	15.3	19.2	2.4	0.4	2.4	8. Hotel and restaurants		
9. การขนส่ง สานักพิมพ์ โทรคมนาคม และสารสนเทศ	11.4	-	2.1	1.0	0.6	1.6	0.2	-	4.5	0.6	0.8	-	0.1	9. Transport, storage and communication		
10. การยืมสินเชื่อทางการเงิน	16.2	-	0.3	0.2	0.1	1.0	1.4	-	10.9	2.1	-	-	0.3	10. Financial intermediation		
11. กิจกรรมด้านบริการชุมชน สังคม และการบริการ ส่วนบุคคลอื่นๆ	27.0	1.1	2.8	2.9	1.9	5.1	2.7	-	6.6	2.5	1.2	-	0.3	11. Real estate, renting and business activities		
12. การบริหารราชการ และการป้องกันประเทศ รวมทั้งการประกันสังคมด้วย	65.2	0.1	2.9	3.8	3.2	1.7	3.2	-	36.7	10.3	3.1	-	0.2	12. Public administration and defence, compulsory social security		
13. การศึกษา	128.6	0.2	4.0	1.7	3.0	7.0	1.6	-	47.5	5.1	56.5	1.2	0.8	13. Education		
14. งานด้านสุขภาพ และงานสังคมสงเคราะห์	78.4	0.1	2.1	8.1	5.8	13.9	3.9	0.1	17.3	22.2	4.9	-	0.2	14. Health and social work		
15. กิจกรรมด้านบริการชุมชน สังคม และการบริการ ส่วนบุคคลอื่นๆ	71.5	0.7	9.8	14.8	18.9	12.7	6.4	-	4.4	2.9	0.2	-	0.8	15. Other community, social and personal service activity		
16. ธุรกิจส่วนตัวส่วนบุคคล	17.7	0.7	4.8	8.3	1.3	0.7	0.9	-	-	-	-	0.1	0.9	16. Private households with employed persons		
17. องค์การระหว่างประเทศและองค์การต่างประเทศ อื่นๆ และสมาชิก	-	-	-	-	-	-	-	-	-	-	-	-	-	17. Extra-territorial organizations and bodies		
18. ไม่ทราบ	-	-	-	-	-	-	-	-	-	-	-	-	-	18. Unknown		

1/ รวมอาชีพระยะสั้น / Including Short Course Vocational

ตารางที่ 6 จำนวนผู้มีงานทำ จำแนกตามสถานภาพทำงาน อาชีพ และเพศ ภาคใต้

TABLE 6 EMPLOYED PERSONS BY WORK STATUS, OCCUPATION AND SEX, SOUTHERN REGION

ไตรมาสที่ 2/2553 : Quarter 2/2010

หน่วยเป็นพัน : In Thousands

อาชีพ	สถานภาพการทำงาน Work Status							TOTAL	OCCUPATION
	รวม	นายจ้าง	ลูกจ้างรัฐบาล	ลูกจ้างเอกชน	ทำงานส่วนตัว	ช่วยธุรกิจครอบครัว	การรวมกลุ่ม		
	Total	Employer	Government Employee	Private Employee	Own Account Worker	Unpaid Family Worker	Members of Producers' Cooperatives		
ยอดรวม	5,262.6	219.4	516.0	1,763.6	1,736.0	1,023.1	4.5	TOTAL	
1. ผู้บัญญัติกฎหมาย ข้าราชการระดับอาวุโส และผู้จัดการ	161.6	81.8	34.1	14.8	29.6	0.3	0.9	1. Legislators, senior officials and managers	
2. ผู้ประกอบวิชาชีพด้านต่างๆ	220.4	1.7	164.7	45.6	6.7	1.6	-	2. Professionals	
3. ผู้ประกอบวิชาชีพด้านเทคนิคสาขาต่างๆ และอาชีพที่เกี่ยวข้อง	148.8	0.7	62.0	63.1	21.4	1.6	-	3. Technicians and associate professionals	
4. เสมียน	187.0	0.0	83.5	91.4	2.6	9.2	0.2	4. Clerks	
5. พนักงานบริการและพนักงานในร้านค้า และตลาด	1,074.6	35.1	50.5	232.7	479.1	277.1	0.1	5. Service workers and shop and market sales workers	
6. ผู้ปฏิบัติงานที่มีฝีมือ ในด้านการเกษตร และการประมง	2,246.1	64.5	26.2	539.9	969.0	646.3	0.3	6. Skilled agricultural and fishery workers	
7. ผู้ปฏิบัติงานด้านความสามารถทางฝีมือ และธุรกิจการค้าที่เกี่ยวข้อง	504.6	32.9	13.4	300.8	115.7	39.6	2.2	7. Craft and related trades workers	
8. ผู้ปฏิบัติการ โรงงานและเครื่องจักร และผู้ปฏิบัติงานด้านการประกอบ	215.0	1.6	21.8	124.5	58.3	7.9	0.9	8. Plant and machine operators and assemblers	
9. อาชีพขั้นพื้นฐานต่างๆ ในด้านการขาย และการให้บริการ	504.6	1.1	59.6	350.8	53.6	39.6	-	9. Elementary occupations	
10. คนงานซึ่งมิได้จำแนกไว้ในหมวดอื่น	-	-	-	-	-	-	-	10. Workers not classifiable by occupation	

ตารางที่ 6 จำนวนผู้มีงานทำ จำแนกตามสถานภาพทำงาน อาชีพ และเพศ ภาคใต้
TABLE 6 EMPLOYED PERSONS BY WORK STATUS, OCCUPATION AND SEX, SOUTHERN REGION

ไตรมาสที่ 2:253 : Quarter 2:2010

หน่วยเป็นพัน : In Thousands

อาชีพ	สถานภาพการทำงาน Work Status							การรวมกลุ่ม Members of Producers' Cooperatives	OCCUPATION
	รวม	นายจ้าง	ลูกจ้างรัฐบาล	ลูกจ้างเอกชน	ทำงานส่วนตัว	ช่วยธุรกิจ ครอบครัว	Members of Producers' Cooperatives		
	Total	Employer	Government Employee	Private Employee	Own Account Worker	Unpaid Family Worker	Cooperatives		
ชาย	2,905.5	161.0	269.6	1,029.7	1,055.2	388.7	1.3	MALE	
1. ผู้บัญญัติกฎหมาย ข้าราชการระดับอาวุโสและผู้จัดการ	120.5	62.6	31.9	8.5	16.6	-	0.9	1. Legislators, senior officials and managers	
2. ผู้ประกอบวิชาชีพด้านต่างๆ	80.1	1.6	55.0	17.1	5.3	1.2	-	2. Professionals	
3. ผู้ประกอบวิชาชีพด้านเทคนิคสาขาต่างๆ และอาชีพที่เกี่ยวข้อง	70.9	0.7	37.5	21.2	11.3	0.2	-	3. Technicians and associate professionals	
4. เสมียน	54.9	0.0	22.4	30.3	0.7	1.5	-	4. Clerks	
5. พนักงานบริการและพนักงานในร้านค้าและตลาด	403.1	20.4	29.8	79.1	162.6	111.3	-	5. Service workers and shop and market sales workers	
6. ผู้ปฏิบัติงานที่มีฝีมือในด้านเกษตรและการประมง	1,315.9	43.2	15.8	323.4	704.0	229.4	-	6. Skilled agricultural and fishery workers	
7. ผู้ปฏิบัติงานด้านความสามารถทางฝีมือและธุรกิจการค้าที่เกี่ยวข้อง	376.2	30.6	13.0	237.3	73.9	21.4	-	7. Craft and related trades workers	
8. ผู้ปฏิบัติการโรงงานและเครื่องจักรและผู้ปฏิบัติงานด้านการประกอบ	194.8	1.6	21.1	110.8	54.6	6.3	0.4	8. Plant and machine operators and assemblers	
9. อาชีพขั้นพื้นฐานต่างๆ ในด้านการขายและการให้บริการ	289.0	0.3	43.1	202.0	26.2	17.4	-	9. Elementary occupations	
10. คนงานซึ่งมิได้จำแนกไว้ในหมวดอื่น	-	-	-	-	-	-	-	10. Workers not classifiable by occupation	
หญิง	2,357.1	58.5	246.4	733.9	680.8	634.4	3.1	TOTAL	
1. ผู้บัญญัติกฎหมาย ข้าราชการระดับอาวุโสและผู้จัดการ	41.1	19.2	2.3	6.3	13.0	0.3	-	1. Legislators, senior officials and managers	
2. ผู้ประกอบวิชาชีพด้านต่างๆ	140.3	0.1	109.8	28.5	1.4	0.4	-	2. Professionals	
3. ผู้ประกอบวิชาชีพด้านเทคนิคสาขาต่างๆ และอาชีพที่เกี่ยวข้อง	77.9	0.1	24.6	41.9	10.1	1.3	-	3. Technicians and associate professionals	
4. เสมียน	132.0	-	61.0	61.1	1.9	7.7	0.2	4. Clerks	
5. พนักงานบริการและพนักงานในร้านค้าและตลาด	671.5	14.7	20.8	153.6	316.5	165.9	0.1	5. Service workers and shop and market sales workers	
6. ผู้ปฏิบัติงานที่มีฝีมือในด้านเกษตรและการประมง	930.3	21.3	10.4	216.5	265.0	416.8	0.3	6. Skilled agricultural and fishery workers	
7. ผู้ปฏิบัติงานด้านความสามารถทางฝีมือและธุรกิจการค้าที่เกี่ยวข้อง	128.4	2.2	0.4	63.6	41.7	18.3	2.2	7. Craft and related trades workers	
8. ผู้ปฏิบัติการโรงงานและเครื่องจักรและผู้ปฏิบัติงานด้านการประกอบ	20.2	0.0	0.7	13.6	3.8	1.6	0.4	8. Plant and machine operators and assemblers	
9. อาชีพขั้นพื้นฐานต่างๆ ในด้านการขายและการให้บริการ	215.5	0.8	16.5	148.7	27.4	22.2	-	9. Elementary occupations	
10. คนงานซึ่งมิได้จำแนกไว้ในหมวดอื่น	-	-	-	-	-	-	-	10. Workers not classifiable by occupation	

ตารางที่ 8 จำนวนผู้มีงานทำ จำแนกตามอาชีพ จำนวนชั่วโมงทำงานต่อสัปดาห์ การมีเวลาเหลือพอและต้องการทำงานเพิ่มขึ้น และเพศ ภาคใต้

TABLE 8 EMPLOYED PERSONS BY OCCUPATION, HOURS WORKED PER WEEK, AVAILABILITY FOR ADDITIONAL WORK AND SEX, SOUTHERN REGION

จำนวนชั่วโมงทำงาน เพศ และ การมีเวลาเหลือพอ และต้องการทำงานเพิ่มขึ้น	อาชีพ Occupation											HOURS WORKED, SEX AND AVAILABILITY FOR ADDITIONAL WORK
	รวม Total	ผู้มีผู้วิเทศ Legislators & Managers	วิชาชีพ ด้านต่างๆ Professional	วิชาชีพ ด้านเทคนิค Technicians	เสมียน Clerks	พนักงาน บริการ Service Workers	ด้านการเกษตร และประมง Agricultural & Fishery	ช่างฝีมือ และช่างเกี่ยวข้อง Craft & related trades	ผู้ปฏิบัติงาน โรงงานเครื่องจักร Plant & Machine operators	อาชีพ ฐานต่างๆ Elementary occupations	ตามซึ่งมี ได้แก่ ในหมวดอื่น Not classifiable	
ยอดรวม	5,262.6	161.6	2,204	148.8	187.0	1,074.6	2,246.1	504.6	215.0	504.6	-	TOTAL
มี	179.0	1.5	7.5	3.2	2.3	17.2	112.5	11.0	4.3	19.6	-	Available
ไม่มี	5,083.6	160.1	2,129	145.6	184.6	1,057.4	2,133.6	493.6	210.7	485.0	-	Not available
มีงานประจำแต่ไม่ได้ทำงาน	130.1	1.7	8.8	3.9	0.6	15.5	71.2	10.1	7.7	10.5	-	With job not work
มี	31.3	0.5	2.0	1.9	-	2.6	15.1	2.2	1.9	5.1	-	Available
ไม่มี	98.8	1.2	6.8	2.0	0.6	12.9	56.1	7.9	5.8	5.5	-	Not available
1-9 ชั่วโมง	120.9	6.4	1.6	0.3	0.4	3.1	90.1	3.1	0.1	15.9	-	1-9 hours
มี	13.5	0.7	-	-	-	-	11.3	0.3	-	1.2	-	Available
ไม่มี	107.4	5.7	1.6	0.3	0.4	3.1	78.8	2.8	0.1	14.7	-	Not available
10-19 ชั่วโมง	422.3	6.3	15.5	5.6	1.1	26.5	317.0	13.6	3.7	33.0	-	10-19 hours
มี	44.6	-	1.5	0.0	-	1.3	38.1	0.9	0.0	2.9	-	Available
ไม่มี	377.7	6.3	14.1	5.6	1.1	25.2	278.9	12.7	3.7	30.2	-	Not available
20-29 ชั่วโมง	717.5	9.2	20.9	4.3	3.6	60.3	545.8	39.6	9.0	24.8	-	20-29 hours
มี	38.0	-	0.7	0.1	-	5.1	26.3	2.6	0.8	2.5	-	Available
ไม่มี	679.5	9.2	20.2	4.3	3.6	55.2	519.6	37.0	8.1	22.3	-	Not available
30-34 ชั่วโมง	491.3	6.7	7.1	3.4	2.9	56.6	350.7	20.7	11.1	32.2	-	30-34 hours
มี	10.4	-	-	-	0.3	0.9	8.4	0.6	0.2	0.0	-	Available
ไม่มี	481.0	6.7	7.1	3.4	2.6	55.7	342.3	20.1	10.9	32.2	-	Not available
35-39 ชั่วโมง	555.6	14.7	56.0	20.2	35.8	76.5	263.2	34.0	14.4	40.8	-	35-39 hours
มี	13.3	-	0.4	-	0.1	3.8	6.6	0.8	0.7	1.0	-	Available
ไม่มี	542.2	14.7	55.6	20.2	35.7	72.8	256.6	33.2	13.7	39.8	-	Not available
40-49 ชั่วโมง	1,362.9	47.3	86.4	61.2	91.4	269.5	389.4	183.6	76.4	157.7	-	40-49 hours
มี	17.3	0.3	2.5	0.4	2.0	1.6	3.7	2.2	0.6	3.9	-	Available
ไม่มี	1,345.6	47.0	83.9	60.7	89.5	267.9	385.7	181.4	75.8	153.8	-	Not available
50 ชั่วโมงขึ้นไป	1,462.0	69.3	24.1	50.1	51.1	566.6	218.8	199.9	92.5	189.6	-	50 hours and over
มี	10.7	0.0	0.4	0.8	-	1.9	3.1	1.4	-	3.2	-	Available
ไม่มี	1,451.3	69.3	23.7	49.3	51.1	564.7	215.7	198.5	92.5	186.5	-	Not available

ไตรมาสที่ 2/2553 : Quarter 2/2010

หน่วยเป็นพัน : In Thousands

ตารางที่ 8 จำนวนผู้มีงานทำ อุตสาหกรรมชีพ จำนวนชั่วโมงทำงานต่อสัปดาห์ การมีเวลาเหลือและต้องการทำงานเพิ่มขึ้น และเพศ ภาคใต้
TABLE 8 EMPLOYED PERSONS BY OCCUPATION, HOURS WORKED PER WEEK, AVAILABILITY FOR ADDITIONAL WORK AND SEX, SOUTHERN REGION

จำนวนชั่วโมงทำงาน เพศและ การมีเวลาเหลือ และต้องการทำงานเพิ่มขึ้น	อาชีพ Occupation										อาชีพ Elementary occupations	งานซึ่ง ได้งานไป ไม่พอดี	HOURS WORKED, SEX AND AVAILABILITY FOR ADDITIONAL WORK
	รวม Total	วุฒิสมาชิก และผู้บริหาร Legislators & Managers	วิชาชีพ ด้านต่างๆ Professional	วิศวกร Technicians	เสมียน Clerks	พนักงาน บริการ Service Workers	ด้านการเกษตร และประมง Agricultural & Fishery	ด้านงานช่าง สามารถทำมือ Craft & related trades	ผู้ปฏิบัติงาน โรงงานเครื่องจักร Plant & Machine operators	อาชีพ Elementary occupations			
ชาย	2,905.5	120.5	80.1	70.9	54.9	403.1	1,315.9	376.2	194.8	289.0	-	TOTAL(MALE)	
มี	101.9	1.2	1.8	1.6	0.3	3.3	71.1	8.4	4.1	10.3	-	Available	
ไม่มี	2,803.6	119.4	78.3	69.3	54.7	399.8	1,244.8	367.8	190.8	278.7	-	Not available	
มีงานประจำแต่ไม่ได้ทำงาน	67.1	1.5	2.1	1.7	-	4.6	37.2	7.0	7.7	5.2	-	With job not work	
มี	14.5	0.5	0.2	0.5	-	0.4	7.4	1.5	0.4	2.1	-	Available	
ไม่มี	52.6	1.1	1.9	1.2	-	4.2	29.8	5.5	5.8	3.1	-	Not available	
1-9 ชั่วโมง	63.3	3.8	0.6	0.2	0.2	0.9	48.6	3.0	0.1	6.0	-	1-9 hours	
มี	10.4	0.7	-	-	-	-	8.4	0.3	-	1.0	-	Available	
ไม่มี	52.9	3.1	0.6	0.2	0.2	0.9	40.2	2.7	0.1	5.0	-	Not available	
10-19 ชั่วโมง	226.7	4.4	4.5	3.5	0.6	13.6	171.4	8.5	3.5	16.9	-	10-19 hours	
มี	27.1	-	0.5	0.0	-	0.1	24.6	-	0.0	1.8	-	Available	
ไม่มี	199.7	4.4	3.9	3.4	0.6	13.5	146.8	8.5	3.5	15.1	-	Not available	
20-29 ชั่วโมง	382.4	7.8	5.7	2.5	0.9	23.9	302.0	20.3	6.9	12.6	-	20-29 hours	
มี	19.0	-	0.7	-	-	1.1	13.1	2.1	0.8	1.3	-	Available	
ไม่มี	363.5	7.8	5.1	2.5	0.9	22.8	288.9	18.3	6.0	11.3	-	Not available	
30-34 ชั่วโมง	280.5	6.2	3.0	2.8	1.1	22.0	203.6	11.0	10.8	20.0	-	30-34 hours	
มี	7.4	-	-	-	-	0.2	6.7	0.5	0.0	0.0	-	Available	
ไม่มี	273.1	6.2	3.0	2.8	1.1	21.8	196.9	10.5	10.8	20.0	-	Not available	
35-39 ชั่วโมง	293.2	10.7	20.1	8.9	7.8	32.3	154.5	21.5	14.0	23.6	-	35-39 hours	
มี	8.8	-	0.4	-	-	0.9	6.1	0.6	0.7	0.1	-	Available	
ไม่มี	284.4	10.7	19.7	8.9	7.8	31.4	148.3	20.9	13.3	23.4	-	Not available	
40-49 ชั่วโมง	781.8	35.8	32.9	28.5	29.1	101.7	251.0	144.9	67.2	90.7	-	40-49 hours	
มี	8.3	-	-	0.3	0.3	0.5	3.0	2.1	0.6	1.5	-	Available	
ไม่มี	773.5	35.8	32.9	28.2	28.9	101.1	248.0	142.8	66.6	89.2	-	Not available	
50 ชั่วโมงขึ้นไป	810.4	50.4	11.2	22.8	15.2	204.2	147.7	160.1	84.7	114.1	-	50 hours and over	
มี	6.4	0.0	-	0.8	-	0.1	1.8	1.3	0.7	2.4	-	Available	
ไม่มี	804.0	50.4	11.2	22.1	15.2	204.1	145.9	158.8	84.7	111.7	-	Not available	
หญิง	2,357.1	41.1	140.3	77.9	132.0	671.5	930.3	128.4	20.2	215.5	-	TOTAL(FEMALE)	
มี	77.1	0.3	5.7	1.6	2.1	13.9	41.5	2.6	0.2	9.3	-	Available	
ไม่มี	2,280.0	40.8	134.6	76.4	129.9	657.6	888.8	125.8	20.0	206.2	-	Not available	
มีงานประจำแต่ไม่ได้ทำงาน	63.0	0.2	6.7	2.1	0.6	10.9	34.0	3.2	-	5.3	-	With job not work	
มี	16.8	0.0	1.8	1.4	-	2.2	7.7	0.7	-	2.9	-	Available	
ไม่มี	46.2	0.2	4.9	0.8	0.6	8.7	26.3	2.4	-	2.4	-	Not available	
1-9 ชั่วโมง	57.6	2.6	1.0	0.1	0.2	2.2	41.5	0.2	-	9.9	-	1-9 hours	
มี	3.1	-	-	-	-	-	2.9	-	-	0.2	-	Available	
ไม่มี	54.5	2.6	1.0	0.1	0.2	2.2	38.6	0.2	-	9.7	-	Not available	
10-19 ชั่วโมง	195.6	2.0	11.1	2.2	0.5	12.9	145.6	5.0	0.2	16.1	-	10-19 hours	
มี	17.6	-	0.9	-	-	1.2	13.5	0.9	-	1.1	-	Available	
ไม่มี	178.1	2.0	10.2	2.2	0.5	11.8	132.1	4.2	0.2	15.0	-	Not available	
20-29 ชั่วโมง	335.0	1.4	15.1	1.8	2.7	36.4	243.9	19.3	2.1	12.3	-	20-29 hours	
มี	19.0	-	0.0	0.1	-	4.0	13.2	0.5	-	1.2	-	Available	
ไม่มี	316.0	1.4	15.1	1.8	2.7	32.4	230.7	18.8	2.1	11.1	-	Not available	
30-34 ชั่วโมง	210.8	0.5	4.1	0.6	1.8	34.7	147.1	9.7	0.4	12.2	-	30-34 hours	
มี	3.0	-	-	-	0.3	0.7	1.7	0.0	0.2	-	-	Available	
ไม่มี	207.9	0.5	4.1	0.6	1.5	33.9	145.4	9.6	0.2	12.2	-	Not available	
35-39 ชั่วโมง	262.4	4.0	35.9	11.3	28.0	44.2	108.7	12.5	0.4	17.2	-	35-39 hours	
มี	4.5	-	0.0	-	0.1	2.9	0.5	0.2	-	0.8	-	Available	
ไม่มี	257.8	4.0	35.9	11.3	27.9	41.4	108.2	12.3	0.4	16.4	-	Not available	
40-49 ชั่วโมง	581.1	11.5	53.5	32.6	62.3	167.8	138.4	38.7	9.2	67.0	-	40-49 hours	
มี	8.9	0.3	2.5	0.1	1.7	1.1	0.7	0.1	-	2.4	-	Available	
ไม่มี	572.2	11.2	51.0	32.5	60.6	166.7	137.7	38.6	9.2	64.6	-	Not available	
50 ชั่วโมงขึ้นไป	651.6	18.9	12.9	27.2	35.9	362.3	71.1	39.8	7.8	75.6	-	50 hours and over	
มี	4.3	-	0.4	-	-	1.8	1.3	0.1	0.8	0.8	-	Available	
ไม่มี	647.3	18.9	12.6	27.2	35.9	360.5	69.8	39.7	7.8	74.8	-	Not available	

จำนวนที่ 2553 : Quarter 2/2010

หน่วยนับเป็น : In Thousands

ตารางที่ 9 จำนวนผู้มีงานทำ จำนวนตามอุตสาหกรรม จำนวนชั่วโมงทำงานต่อสัปดาห์ การมีเวลาเหลือพอและต้องการทำงานเพิ่มขึ้น และ เพศ ภาคใต้

TABLE 9 EMPLOYED PERSONS BY INDUSTRY, HOURS WORKED PER WEEK, AVAILABILITY FOR ADDITIONAL WORK AND SEX, SOUTHERN REGION

ไตรมาสที่ 2/2553 : Quarter 2/2010

หน่วยเป็นพัน : In Thousands

จำนวนชั่วโมงทำงาน เพศ และ การมีเวลาเหลือพอ และต้องการทำงานเพิ่มขึ้น	อุตสาหกรรม Industry											รวม	HOURS WORKED, SEX AND AVAILABILITY FOR ADDITIONAL WORK
	เกษตรกรรม Agriculture	การประมง Fishing	เหมืองแร่ เหมืองหิน Mining & Quarrying	การผลิต Manufacturing	ไฟฟ้า ก๊าซ และประปา Electricity, Gas & Water supply	การก่อสร้าง Construction	การขายส่ง Wholesale & Retail trade	โรงแรม และภัตตาคาร Hotels & Restaurants	การขนส่ง Transport & Communi- cation	การขนส่ง Transport	การขนส่ง Transport		
ยอดรวม	5,262.6	2,201.8	154.9	8.5	415.7	10.3	266.7	933.6	421.0	111.8	TOTAL	111.8	TOTAL
มี	179.0	113.0	6.4	-	7.6	0.1	6.9	18.0	5.7	4.1	Available	4.1	Available
ไม่มี	5,083.6	2,088.8	148.5	8.5	408.1	10.1	259.8	915.6	415.3	107.7	Not available	107.7	Not available
มีงานประจำแต่ไม่ได้ทำงาน	130.1	73.1	2.6	-	9.7	-	5.7	8.8	10.9	3.7	With job not work	3.7	With job not work
มี	31.3	15.5	1.3	-	2.3	-	3.5	2.5	1.4	0.8	Available	0.8	Available
ไม่มี	98.8	57.6	1.3	-	7.4	-	2.2	6.3	9.4	2.9	Not available	2.9	Not available
1-9 ชั่วโมง	120.9	105.1	4.8	-	1.1	-	2.2	1.4	1.5	0.5	1-9 hours	0.5	1-9 hours
มี	13.5	11.5	1.0	-	0.2	-	0.1	-	-	-	Available	-	Available
ไม่มี	107.4	93.6	3.8	-	0.9	-	2.1	1.4	1.5	0.5	Not available	0.5	Not available
10-19 ชั่วโมง	422.3	339.3	4.8	1.1	13.3	-	3.2	23.5	8.2	4.2	10-19 hours	4.2	10-19 hours
มี	44.6	38.7	0.8	-	0.9	-	-	0.7	0.7	0.6	Available	0.6	Available
ไม่มี	377.7	300.6	4.0	1.1	12.5	-	3.2	22.9	7.6	3.7	Not available	3.7	Not available
20-29 ชั่วโมง	717.5	545.3	13.1	-	30.9	0.2	14.5	44.0	22.8	5.6	20-29 hours	5.6	20-29 hours
มี	38.0	26.5	0.7	-	1.1	-	2.2	4.3	0.7	0.8	Available	0.8	Available
ไม่มี	679.5	518.8	12.4	-	29.9	0.2	12.4	39.7	22.2	4.8	Not available	4.8	Not available
30-34 ชั่วโมง	491.3	342.7	18.2	-	21.2	-	6.9	45.9	25.4	6.1	30-34 hours	6.1	30-34 hours
มี	10.4	8.1	0.3	-	0.6	-	-	-	0.9	-	Available	-	Available
ไม่มี	481.0	334.6	17.9	-	20.6	-	6.9	45.9	24.5	6.1	Not available	6.1	Not available
35-39 ชั่วโมง	555.6	246.5	25.4	-	21.8	3.2	13.2	43.8	26.6	7.6	35-39 hours	7.6	35-39 hours
มี	13.3	5.8	1.3	-	0.8	-	-	1.8	1.7	0.7	Available	0.7	Available
ไม่มี	542.2	240.7	24.1	-	21.0	3.2	13.2	42.1	24.9	6.9	Not available	6.9	Not available
40-49 ชั่วโมง	1,362.9	363.9	33.0	3.8	149.6	5.1	108.7	267.5	121.3	37.1	40-49 hours	37.1	40-49 hours
มี	17.3	2.8	0.9	-	1.6	0.1	0.2	6.8	0.1	1.2	Available	1.2	Available
ไม่มี	1,345.6	361.1	32.1	3.8	148.0	5.0	108.5	260.7	121.3	35.9	Not available	35.9	Not available
50 ชั่วโมงขึ้นไป	1,462.0	185.8	53.0	3.7	168.1	1.7	112.3	498.8	204.3	47.0	50 hours and over	47.0	50 hours and over
มี	10.7	4.0	0.2	-	0.2	-	1.0	2.0	0.3	0.0	Available	0.0	Available
ไม่มี	1,451.3	181.8	52.8	3.7	167.9	1.7	111.4	496.8	204.0	46.9	Not available	46.9	Not available

ตารางที่ 9 จำนวนผู้มีงานทำ จำนวนผู้มีงานทำตามอุตสาหกรรมจำนวนชั่วโมงทำงานต่อสัปดาห์ การมีเวลาเหลือพอและต้องการทำงานเพิ่มขึ้น และเพศ ภาคใต้ (ต่อ)

TABLE 9 EMPLOYED PERSONS BY INDUSTRY, HOURS WORKED PER WEEK, AVAILABILITY FOR ADDITIONAL WORK AND SEX, SOUTHERN REGION (Contd)

ไตรมาสที่ 2/2553 : Quarter 2/2010

หน่วยเป็นพัน : In Thousands

จำนวนชั่วโมงทำงาน เพศ และ การมีเวลาเหลือพอ และต้องการทำงานเพิ่มขึ้น	อุตสาหกรรม (ต่อ) Industry (Contd.)										HOURS WORKED, SEX AND ADDITIONAL WORK AVAILABILITY FOR	
	สื่อกลาง ทางการเงิน Financial intermediation	อสังหาริมทรัพย์ และการให้เช่า Real estate & Renting	บริหารราชการ และป้องกันประเทศ Public adminis- tration & Defence	การศึกษา Education	ด้านสุขภาพและ สังคมสงเคราะห์ Health & Social work	บริการ ชุมชน สังคม & Social	ผู้จ้างในครัว- เรือนส่วนบุคคล Private households with employed persons	องค์กร ระหว่างประเทศ Extra-territorial organizations	ไม่ทราบ Unknown	TOTAL		
ยอดรวม	30.5	59.4	210.6	196.4	98.5	123.2	19.8	-	-	-	19.8	-
มี	0.3	1.6	2.3	6.7	1.6	3.6	1.2	-	-	-	1.2	Available
ไม่มี	30.3	57.8	208.3	189.6	97.0	119.6	18.5	-	-	-	18.5	Not available
มีงานประจำแต่ไม่ได้ทำงาน	0.9	1.1	0.3	11.8	0.4	1.3	0.0	-	-	-	0.0	With job not work
มี	-	0.5	-	2.5	-	0.9	-	-	-	-	-	Available
ไม่มี	0.9	0.5	0.3	9.3	0.4	0.5	0.0	-	-	-	0.0	Not available
1-9 ชั่วโมง	0.1	0.2	1.6	1.6	0.1	0.7	-	-	-	-	-	1-9 hours
มี	-	-	0.6	-	-	-	-	-	-	-	-	Available
ไม่มี	0.1	0.2	1.0	1.6	0.1	0.7	-	-	-	-	-	Not available
10-19 ชั่วโมง	0.4	2.9	0.6	14.7	2.5	3.0	0.6	-	-	-	0.6	10-19 hours
มี	-	0.0	-	1.2	-	0.6	-	-	-	-	0.6	Available
ไม่มี	0.4	2.8	0.6	13.5	2.5	2.4	0.0	-	-	-	0.0	Not available
20-29 ชั่วโมง	0.3	3.1	5.3	21.7	1.3	8.6	0.8	-	-	-	0.8	20-29 hours
มี	-	0.7	-	0.0	-	1.0	-	-	-	-	-	Available
ไม่มี	0.3	2.4	5.3	21.7	1.3	7.6	0.7	-	-	-	0.7	Not available
30-34 ชั่วโมง	0.5	1.6	6.2	8.2	1.2	6.7	0.7	-	-	-	0.7	30-34 hours
มี	-	0.3	-	-	-	0.2	-	-	-	-	-	Available
ไม่มี	0.5	1.3	6.2	8.2	1.2	6.5	0.7	-	-	-	0.7	Not available
35-39 ชั่วโมง	4.1	7.9	67.5	50.7	24.3	9.8	3.2	-	-	-	3.2	35-39 hours
มี	-	-	0.5	-	-	0.8	-	-	-	-	-	Available
ไม่มี	4.1	7.9	67.0	50.7	24.3	9.0	3.2	-	-	-	3.2	Not available
40-49 ชั่วโมง	15.8	21.8	91.6	69.6	38.3	33.7	2.2	-	-	-	2.2	40-49 hours
มี	-	0.1	0.3	2.0	1.2	0.1	-	-	-	-	-	Available
ไม่มี	15.8	21.7	91.3	67.6	37.1	33.6	2.2	-	-	-	2.2	Not available
50 ชั่วโมงขึ้นไป	8.6	20.9	37.6	18.1	30.6	59.3	12.4	-	-	-	12.4	50 hours and over
มี	0.3	-	0.8	1.0	0.4	0.1	0.6	-	-	-	0.6	Available
ไม่มี	8.3	20.9	36.7	17.1	30.2	59.2	11.8	-	-	-	11.8	Not available

ตารางที่ 9 จำนวนผู้จ้างทำ งานตามอุตสาหกรรม จำนวนชั่วโมงทำงานต่อสัปดาห์ การมีเวลาหรือความต้องการทำงานเพิ่มขึ้นและเพศ ภาคใต้
 TABLE 9 EMPLOYED PERSONS BY INDUSTRY, HOURS WORKED PER WEEK, AVAILABILITY FOR ADDITIONAL WORK AND SEX, SOUTHERN REGION

ไตรมาสที่ 2/2553 : Quarter 2/2010

หน่วยนับเป็น : In Thousands

จำนวนผู้จ้างงาน เพศและ การมีเวลาหรือ ความต้องการทำงานเพิ่มขึ้น	อุตสาหกรรม Industry										รวม Total	HOURS WORKED, SEX AND AVAILABILITY FOR ADDITIONAL WORK
	เกษตรกรรม Agriculture	การประมง Fishing	เหมืองหิน และเหมือง แร่ Mining & Quarrying	การผลิต Manufac- turing	ไฟฟ้า ก๊าซ และประปา Electricity, Gas & Water supply	การก่อสร้าง Construction	การขายปลีก Wholesale & Retail trade	โรงแรม และภัตตาคาร Hotels & Restaurants	การขนส่ง Transport & Communi- cation	การขนส่ง Transport & Communi- cation		
ชาย Male	1,256.6	124.0	6.1	214.1	9.4	242.4	484.3	134.8	100.4	100.4	100.4	TOTAL (MALE)
มี Available	69.6	6.1	-	4.2	-	6.2	6.8	0.5	3.2	3.2	3.2	Available
ไม่ Not available	1,187.0	117.9	6.1	209.9	9.4	236.2	477.5	134.3	97.1	97.1	97.1	Not available
มีงานประจำแต่ไม่ได้ทำงาน With job not work	38.4	2.6	-	5.6	-	5.0	4.4	3.1	3.6	3.6	3.6	With job not work
มี Available	14.5	1.3	-	1.2	-	2.8	1.2	0.1	0.8	0.8	0.8	Available
ไม่ Not available	31.0	1.3	-	4.4	-	2.2	4.3	3.0	2.8	2.8	2.8	Not available
1-9 ชั่วโมง 1-9 hours	52.0	4.4	-	0.9	-	2.2	0.4	0.2	0.5	0.5	0.5	1-9 hours
มี Available	8.5	1.0	-	0.2	-	0.1	-	-	-	-	-	Available
ไม่ Not available	43.5	3.4	-	0.7	-	2.1	0.4	0.2	0.5	0.5	0.5	Not available
10-19 ชั่วโมง 10-19 hours	182.2	3.6	1.1	5.9	-	3.2	15.4	3.0	4.2	4.2	4.2	10-19 hours
มี Available	24.7	0.7	-	-	-	-	0.3	0.1	0.6	0.6	0.6	Available
ไม่ Not available	157.4	2.9	1.1	5.9	-	3.2	15.1	2.9	3.7	3.7	3.7	Not available
20-29 ชั่วโมง 20-29 hours	300.1	8.2	-	10.9	0.2	13.7	21.5	5.9	5.3	5.3	5.3	20-29 hours
มี Available	13.0	0.3	-	0.6	-	2.2	1.5	-	0.8	0.8	0.8	Available
ไม่ Not available	287.1	7.9	-	10.3	0.2	11.6	20.0	5.9	4.4	4.4	4.4	Not available
30-34 ชั่วโมง 30-34 hours	197.5	15.0	-	9.5	-	6.2	23.5	9.1	6.1	6.1	6.1	30-34 hours
มี Available	6.4	0.3	-	0.5	-	-	-	0.2	-	-	-	Available
ไม่ Not available	191.1	14.7	-	9.0	-	6.2	23.5	8.9	6.1	6.1	6.1	Not available
35-39 ชั่วโมง 35-39 hours	142.4	17.3	-	9.3	2.9	11.2	22.4	8.5	6.2	6.2	6.2	35-39 hours
มี Available	4.9	1.3	-	0.6	-	-	0.8	0.0	0.7	0.7	0.7	Available
ไม่ Not available	137.6	16.0	-	8.7	2.9	11.2	21.6	8.4	5.5	5.5	5.5	Not available
40-49 ชั่วโมง 40-49 hours	228.1	27.2	2.3	78.1	4.6	100.2	152.7	36.7	31.5	31.5	31.5	40-49 hours
มี Available	2.1	0.9	-	1.1	-	0.2	3.7	0.1	0.3	0.3	0.3	Available
ไม่ Not available	226.0	26.3	2.3	77.0	4.6	100.0	149.0	36.7	31.1	31.1	31.1	Not available
50 ชั่วโมงขึ้นไป 50 hours and over	116.1	45.7	2.7	94.0	1.7	100.8	244.0	68.3	43.0	43.0	43.0	50 hours and over
มี Available	2.7	0.2	-	0.0	-	1.0	0.4	-	0.0	0.0	0.0	Available
ไม่ Not available	113.3	45.5	2.7	93.9	1.7	99.9	243.6	68.3	43.0	43.0	43.0	Not available
หญิง Female	945.2	31.0	2.4	201.6	0.9	24.4	449.4	286.2	11.4	11.4	11.4	TOTAL (FEMALE)
มี Available	43.4	0.4	-	3.4	0.1	0.7	11.2	5.2	0.9	0.9	0.9	Available
ไม่ Not available	901.7	30.6	2.4	198.2	0.7	23.6	438.2	281.0	10.6	10.6	10.6	Not available
มีงานประจำแต่ไม่ได้ทำงาน With job not work	34.7	-	-	4.1	-	0.7	4.4	7.7	0.1	0.1	0.1	With job not work
มี Available	8.2	-	-	1.1	-	0.7	2.5	1.4	-	-	-	Available
ไม่ Not available	26.5	-	-	3.0	-	-	2.0	6.4	0.1	0.1	0.1	Not available
1-9 ชั่วโมง 1-9 hours	53.2	0.4	-	0.2	-	-	0.9	1.3	-	-	-	1-9 hours
มี Available	3.1	-	-	-	-	-	-	-	-	-	-	Available
ไม่ Not available	50.1	0.4	-	0.2	-	-	0.9	1.3	-	-	-	Not available
10-19 ชั่วโมง 10-19 hours	157.1	1.2	-	7.4	-	-	8.1	5.2	-	-	-	10-19 hours
มี Available	14.0	0.0	-	0.9	-	-	0.4	0.5	-	-	-	Available
ไม่ Not available	143.1	1.2	-	6.6	-	-	7.8	4.7	-	-	-	Not available
20-29 ชั่วโมง 20-29 hours	245.2	4.9	-	20.1	-	0.8	22.5	16.9	0.3	0.3	0.3	20-29 hours
มี Available	13.5	0.4	-	0.5	-	-	2.9	0.7	-	-	-	Available
ไม่ Not available	231.7	4.5	-	19.6	-	0.8	19.6	16.3	0.3	0.3	0.3	Not available
30-34 ชั่วโมง 30-34 hours	145.2	3.2	-	11.6	-	0.8	22.4	16.3	-	-	-	30-34 hours
มี Available	1.7	-	-	0.0	-	-	-	0.7	-	-	-	Available
ไม่ Not available	143.5	3.2	-	11.6	-	0.8	22.4	15.6	-	-	-	Not available
35-39 ชั่วโมง 35-39 hours	104.1	8.1	-	12.5	0.3	2.0	21.4	18.1	1.4	1.4	1.4	35-39 hours
มี Available	1.0	-	-	0.2	-	-	0.9	1.6	-	-	-	Available
ไม่ Not available	103.1	8.1	-	12.3	0.3	2.0	20.5	16.5	1.4	1.4	1.4	Not available
40-49 ชั่วโมง 40-49 hours	135.9	5.8	1.5	71.5	0.5	8.5	114.8	84.6	5.6	5.6	5.6	40-49 hours
มี Available	0.7	-	-	0.5	0.1	-	3.1	-	0.9	0.9	0.9	Available
ไม่ Not available	135.2	5.8	1.5	71.0	0.4	8.5	111.8	84.6	4.8	4.8	4.8	Not available
50 ชั่วโมงขึ้นไป 50 hours and over	69.8	7.4	0.9	74.1	-	11.5	254.8	136.1	3.9	3.9	3.9	50 hours and over
มี Available	1.3	-	-	0.1	-	-	1.6	0.3	-	-	-	Available
ไม่ Not available	68.5	7.4	0.9	74.0	-	11.5	253.3	135.8	3.9	3.9	3.9	Not available

ตารางที่ 9 จำนวนผู้มีงานทำ อุตสาหกรรม จำนวนชั่วโมงทำงานต่อสัปดาห์ การมีผลผลิตและต่อการทำงานเพิ่มขึ้น และเพศ ภาคใต้ (ต่อ)

TABLE 9 EMPLOYED PERSONS BY INDUSTRY, HOURS WORKED PER WEEK, AVAILABILITY FOR ADDITIONAL WORK AND SEX - SOUTHERN REGION (Contd.)

ปีฐานปีหนึ่ง : In Thousands

ไตรมาสที่ 2:2553 : Quarter 2:2010

จำนวนชั่วโมงทำงาน และ การมีผลผลิตต่อ และต่อการทำงานเพิ่มขึ้น	อุตสาหกรรม (ต่อ) Industry (Contd.)										HOURS WORKED, SEX AND AVAILABILITY FOR ADDITIONAL WORK	
	สื่อกลางทางการเงิน Financial intermediation	อสังหาริมทรัพย์ และเช่าซื้อ Real estate & Renting	บริหารราชการ และไปรษณีย์ Public administration	การศึกษา Education	สุขภาพและสังคมศาสตร์ Health & Social work	บริการชุมชนอื่น Other community & Social with employed persons	อยู่อาศัยครัวเรือน Private households	องค์กรระหว่างประเทศ Extra-territorial organizations	ไม่ทราบ Unknown	TOTAL (MALE)		
ชาย	14.3	32.4	145.3	67.7	20.1	51.7	2.1	-	-	-	2.1	Available
มี	0.3	1.2	1.9	1.2	-	0.9	-	-	-	-	-	Available
ไม่มี	14.1	31.2	143.5	66.5	20.1	50.7	2.1	-	-	-	-	Not available
มีงานประจำแต่ไม่ได้ทำงาน	-	1.0	0.2	2.9	0.1	0.3	-	-	-	-	-	With job not work
มี	-	0.5	-	0.3	-	0.2	-	-	-	-	-	Available
ไม่มี	-	0.5	0.2	2.6	0.1	0.1	-	-	-	-	-	Not available
1-9 ชั่วโมง	-	0.2	1.4	0.6	0.1	0.3	-	-	-	-	-	1-9 hours
มี	-	-	0.6	-	-	-	-	-	-	-	-	Available
ไม่มี	-	0.2	0.8	0.6	0.1	0.3	-	-	-	-	-	Not available
10-19 ชั่วโมง	-	1.6	0.6	4.4	0.7	0.9	0.0	-	-	-	-	10-19 hours
มี	-	0.0	-	-	-	0.6	-	-	-	-	-	Available
ไม่มี	-	1.6	0.6	4.4	0.7	0.3	0.0	-	-	-	-	Not available
20-29 ชั่วโมง	0.1	1.8	3.2	7.1	0.1	4.3	0.0	-	-	-	-	20-29 hours
มี	-	0.7	-	-	-	-	-	-	-	-	-	Available
ไม่มี	0.1	1.2	3.2	7.1	0.1	4.3	0.0	-	-	-	-	Not available
30-34 ชั่วโมง	0.4	1.0	5.1	2.5	0.4	3.8	0.4	-	-	-	-	30-34 hours
มี	-	-	-	-	-	-	-	-	-	-	-	Available
ไม่มี	0.4	1.0	5.1	2.5	0.4	3.8	0.4	-	-	-	-	Not available
35-39 ชั่วโมง	1.6	3.5	43.6	16.7	3.7	4.1	-	-	-	-	-	35-39 hours
มี	-	-	0.4	-	-	0.1	-	-	-	-	-	Available
ไม่มี	1.6	3.5	43.2	16.7	3.7	3.9	-	-	-	-	-	Not available
40-49 ชั่วโมง	8.8	10.3	56.3	22.8	6.9	15.2	0.2	-	-	-	-	40-49 hours
มี	-	-	0.0	-	-	-	-	-	-	-	-	Available
ไม่มี	8.8	10.3	56.3	22.8	6.9	15.2	0.2	-	-	-	-	Not available
50 ชั่วโมงขึ้นไป	3.4	13.0	34.9	10.8	8.1	22.8	1.4	-	-	-	-	50 hours and over
มี	0.3	-	0.8	1.0	-	-	-	-	-	-	-	Available
ไม่มี	3.1	13.0	34.1	9.8	8.1	22.8	1.4	-	-	-	-	Not available
หญิง	16.2	27.0	65.2	128.6	78.4	71.5	17.7	-	-	-	-	TOTAL (FEMALE)
มี	-	0.4	0.4	5.5	1.6	2.7	1.2	-	-	-	-	Available
ไม่มี	16.2	26.6	64.8	123.1	76.9	68.8	16.5	-	-	-	-	Not available
มีงานประจำแต่ไม่ได้ทำงาน	0.9	0.0	0.1	8.9	0.3	1.1	0.0	-	-	-	-	With job not work
มี	-	0.0	-	2.2	-	0.7	-	-	-	-	-	Available
ไม่มี	0.9	-	0.1	6.6	0.3	0.4	0.0	-	-	-	-	Not available
1-9 ชั่วโมง	0.1	0.0	0.2	1.0	0.0	0.4	-	-	-	-	-	1-9 hours
มี	-	-	-	-	-	-	-	-	-	-	-	Available
ไม่มี	0.1	0.0	0.2	1.0	0.0	0.4	-	-	-	-	-	Not available
10-19 ชั่วโมง	0.4	1.3	-	10.4	1.8	2.1	0.6	-	-	-	-	10-19 hours
มี	-	-	-	-	-	-	0.6	-	-	-	-	Available
ไม่มี	0.4	1.3	-	9.1	1.8	2.1	-	-	-	-	-	Not available
20-29 ชั่วโมง	0.1	1.2	2.1	14.6	1.2	4.3	0.7	-	-	-	-	20-29 hours
มี	-	-	-	0.0	-	1.0	0.1	-	-	-	-	Available
ไม่มี	0.1	1.2	2.1	14.6	1.2	3.3	0.7	-	-	-	-	Not available
30-34 ชั่วโมง	0.1	0.5	1.1	5.7	0.7	2.9	0.2	-	-	-	-	30-34 hours
มี	-	0.3	-	-	-	0.2	-	-	-	-	-	Available
ไม่มี	0.1	0.3	1.1	5.7	0.7	2.7	0.2	-	-	-	-	Not available
35-39 ชั่วโมง	2.5	4.5	23.9	34.0	20.6	5.8	3.2	-	-	-	-	35-39 hours
มี	-	-	0.1	-	-	0.7	-	-	-	-	-	Available
ไม่มี	2.5	4.5	23.7	34.0	20.6	5.1	3.2	-	-	-	-	Not available
40-49 ชั่วโมง	6.9	11.6	35.3	46.8	31.4	18.5	2.0	-	-	-	-	40-49 hours
มี	-	0.1	0.3	2.0	1.2	0.1	-	-	-	-	-	Available
ไม่มี	6.9	11.5	35.0	44.8	30.2	18.4	2.0	-	-	-	-	Not available
50 ชั่วโมงขึ้นไป	5.2	7.9	2.7	7.3	22.4	36.6	11.0	-	-	-	-	50 hours and over
มี	-	-	-	-	0.4	0.1	0.6	-	-	-	-	Available
ไม่มี	5.2	7.9	2.7	7.3	22.1	36.5	10.4	-	-	-	-	Not available

ตารางที่ 10 จำนวนผู้มีงานทำ จำนวนตามสถานภาพการทำงาน จำนวนชั่วโมงทำงานต่อสัปดาห์ การมีเวลาเหลือพอและต้องการทำงานเพิ่มขึ้น และเพศ ภาคใต้

TABLE 10 EMPLOYED PERSONS BY WORK STATUS, HOURS WORKED PER WEEK, AVAILABILITY FOR ADDITIONAL WORK AND SEX, SOUTHERN REGION

ไตรมาสที่ 2/2553 : Quarter 2/2010

หน่วยเป็นพัน : In Thousands

จำนวนชั่วโมงทำงาน เพศ และ การมีเวลาเหลือพอ และต้องการทำงานเพิ่มขึ้น	สถานภาพการทำงาน Work Status							การรวมกลุ่ม Producers' Cooperatives	HOURS WORKED, SEX AND AVAILABILITY FOR ADDITIONAL WORK
	รวม Total	นายจ้าง Employer	ลูกจ้างรัฐบาล Government Employee	ลูกจ้างเอกชน Private Employee	ทำงานส่วนตัว Own Account Worker	ช่วยธุรกิจ ครอบครัว Unpaid Family Worker	Members of		
ยอดรวม	5,262.6	219.4	516.0	1,763.6	1,736.0	1,023.1	4.5	TOTAL	
มี	179.0	1.6	8.8	68.6	59.1	40.9	-	Available	
ไม่มี	5,083.6	217.8	507.1	1,695.0	1,676.9	982.3	4.5	Not available	
มีงานประจำแต่ไม่ได้ทำงาน	130.1	10.2	12.6	47.4	59.8	0.1	-	With job not work	
มี	31.3	1.0	2.4	16.0	11.9	-	-	Available	
ไม่มี	98.8	9.2	10.2	31.4	48.0	0.1	-	Not available	
1-9 ชั่วโมง	120.9	13.7	2.7	23.8	41.2	39.5	-	1-9 hours	
มี	13.5	0.3	0.6	3.0	2.7	6.9	-	Available	
ไม่มี	107.4	13.5	2.1	20.8	38.5	32.6	-	Not available	
10-19 ชั่วโมง	422.3	24.5	11.5	95.5	159.3	131.5	-	10-19 hours	
มี	44.6	0.3	0.3	15.5	13.7	14.8	-	Available	
ไม่มี	377.7	24.2	11.2	80.0	145.7	116.7	-	Not available	
20-29 ชั่วโมง	717.5	21.5	23.9	160.3	294.5	216.4	0.9	20-29 hours	
มี	38.0	-	0.0	10.6	18.0	9.3	-	Available	
ไม่มี	679.5	21.5	23.9	149.7	276.5	207.1	0.9	Not available	
30-34 ชั่วโมง	491.3	13.9	15.9	131.7	196.9	132.6	0.3	30-34 hours	
มี	10.4	-	-	3.8	4.0	2.6	-	Available	
ไม่มี	481.0	13.9	15.9	127.9	192.9	130.1	0.3	Not available	
35-39 ชั่วโมง	555.6	10.9	161.0	113.1	158.5	111.8	0.4	35-39 hours	
มี	13.3	0.0	0.7	5.3	4.0	3.4	-	Available	
ไม่มี	542.2	10.8	160.3	107.8	154.4	108.4	0.4	Not available	
40-49 ชั่วโมง	1,362.9	49.4	210.5	564.9	353.4	182.7	2.0	40-49 hours	
มี	17.3	-	3.1	9.6	2.6	2.0	-	Available	
ไม่มี	1,345.6	49.4	207.4	555.3	350.8	180.7	2.0	Not available	
50 ชั่วโมงขึ้นไป	1,462.0	75.3	77.9	627.0	472.4	208.5	0.9	50 hours and over	
มี	10.7	-	1.8	4.8	2.3	1.9	-	Available	
ไม่มี	1,451.3	75.3	76.1	622.2	470.1	206.6	0.9	Not available	

ตารางที่ 10 จำนวนผู้มีงานทำ จำนวนตามสถานภาพการทำงาน จำนวนชั่วโมงทำงานต่อสัปดาห์ การมีเวลาเหลือและต้องการทำงานเพิ่มขึ้น และเพศ ภาคใต้
TABLE 10 EMPLOYED PERSONS BY WORK STATUS, HOURS WORKED PER WEEK, AVAILABILITY FOR ADDITIONAL WORK AND SEX, SOUTHERN REGION

จำนวนชั่วโมงทำงาน เพศ และ การมีเวลาเหลือ และต้องการทำงานเพิ่มขึ้น	สถานภาพการทำงาน Work Status							รวม Total	ชั่วโมง ครอบครัว Unpaid Family Worker	การรวมกลุ่ม Producers' Cooperatives	HOURS WORKED, SEX AND AVAILABILITY FOR ADDITIONAL WORK
	นายจ้าง Employer	ลูกจ้างรัฐบาล Government Employee	ลูกจ้างเอกชน Private Employee	ทำงานส่วนตัว Own Account Worker	ทำงาน ไม่ได้รับค่าจ้าง Unpaid Family Worker	สมาชิก ครอบครัว Unpaid Family Worker	Members of Producers' Cooperatives				
ชาย	2,905.5	269.6	1,029.7	1,055.2	388.7	1.3	TOTAL (MALE)				
มี	1.1	3.4	37.9	35.5	24.1	-	Available				
ไม่มี	159.9	266.2	991.9	1,019.6	364.6	1.3	Not available				
มีงานประจำแต่ไม่ได้ทำงาน	67.1	3.9	24.9	33.2	0.1	-	With job not work				
มี	0.8	0.2	7.5	6.1	-	-	Available				
ไม่มี	52.6	3.7	17.4	27.1	0.1	-	Not available				
1-9 ชั่วโมง	63.3	2.2	14.2	21.4	17.3	-	1-9 hours				
มี	10.4	0.3	2.8	1.6	5.2	-	Available				
ไม่มี	52.9	1.6	11.4	19.9	12.1	-	Not available				
10-19 ชั่วโมง	226.7	3.5	48.1	102.0	58.8	-	10-19 hours				
มี	27.1	-	7.4	9.9	9.8	-	Available				
ไม่มี	199.7	3.5	40.7	92.1	49.0	-	Not available				
20-29 ชั่วโมง	382.4	9.8	85.3	192.7	76.9	-	20-29 hours				
มี	19.0	-	7.0	8.0	4.0	-	Available				
ไม่มี	363.5	9.8	78.4	184.7	72.9	-	Not available				
30-34 ชั่วโมง	280.5	9.1	79.9	130.5	49.7	-	30-34 hours				
มี	7.4	-	3.0	3.5	0.9	-	Available				
ไม่มี	273.1	9.1	76.9	127.1	48.7	-	Not available				
35-39 ชั่วโมง	293.2	7.4	61.2	101.3	44.3	-	35-39 hours				
มี	8.8	0.0	2.9	3.6	1.8	-	Available				
ไม่มี	284.4	7.4	58.4	97.8	42.5	-	Not available				
40-49 ชั่วโมง	781.8	38.3	343.0	228.0	66.0	0.4	40-49 hours				
มี	8.3	0.3	4.7	1.9	1.5	-	Available				
ไม่มี	773.5	38.3	338.4	226.2	64.5	0.4	Not available				
50 ชั่วโมงขึ้นไป	810.4	58.6	373.1	246.1	75.6	0.9	50 hours and over				
มี	6.4	1.8	2.7	1.2	0.7	-	Available				
ไม่มี	804.0	54.4	370.3	244.9	74.9	0.9	Not available				
หญิง	2,357.1	246.4	733.9	680.8	634.4	3.1	TOTAL (FEMALE)				
มี	77.1	5.5	30.7	23.6	16.8	-	Available				
ไม่มี	2,280.0	240.9	703.2	657.2	617.6	3.1	Not available				
มีงานประจำแต่ไม่ได้ทำงาน	63.0	8.7	22.6	26.7	-	-	With job not work				
มี	16.8	2.2	8.6	5.8	-	-	Available				
ไม่มี	46.2	4.9	14.0	20.9	-	-	Not available				
1-9 ชั่วโมง	57.6	0.5	9.6	19.8	22.2	-	1-9 hours				
มี	3.1	-	0.2	1.2	1.8	-	Available				
ไม่มี	54.5	0.5	9.4	18.6	20.5	-	Not available				
10-19 ชั่วโมง	195.6	8.0	47.4	57.3	72.6	-	10-19 hours				
มี	17.6	0.3	8.1	3.8	5.0	-	Available				
ไม่มี	178.1	7.7	39.2	53.5	67.6	-	Not available				
20-29 ชั่วโมง	335.0	14.2	75.0	101.9	139.5	0.9	20-29 hours				
มี	19.0	0.0	3.7	10.0	5.3	-	Available				
ไม่มี	316.0	14.1	71.3	91.9	134.2	0.9	Not available				
30-34 ชั่วโมง	210.8	6.8	51.8	66.4	83.0	0.3	30-34 hours				
มี	3.0	-	0.8	0.6	1.6	-	Available				
ไม่มี	207.9	6.8	51.1	65.8	81.4	0.3	Not available				
35-39 ชั่วโมง	262.4	8.2	51.9	57.1	67.5	0.4	35-39 hours				
มี	4.5	0.1	2.4	0.5	1.6	-	Available				
ไม่มี	257.8	8.1	49.5	56.7	66.0	0.4	Not available				
40-49 ชั่วโมง	581.1	104.5	221.8	125.4	116.7	1.6	40-49 hours				
มี	8.9	2.8	4.9	0.7	0.5	-	Available				
ไม่มี	572.2	101.7	216.9	124.6	116.3	1.6	Not available				
50 ชั่วโมงขึ้นไป	651.6	21.7	254.0	226.3	132.9	-	50 hours and over				
มี	4.3	-	2.1	1.1	1.1	-	Available				
ไม่มี	647.3	21.7	251.9	225.3	131.7	-	Not available				

ตารางที่ 11 จำนวนผู้มีงานทำ จำนวนตามกลุ่มอายุ จำนวนชั่วโมงทำงานต่อสัปดาห์ การมีเวลาเหลือพอและต้องการทำงานเพิ่มขึ้น และเพศ ภาคใต้

TABLE 11 EMPLOYED PERSONS BY AGE GROUP, HOURS WORKED PER WEEK, AVAILABILITY FOR ADDITIONAL WORK AND SEX , SOUTHERN REGION

ไตรมาสที่ 2/2553 : Quarter 2/2010

หน่วยเป็นพัน : In Thousands

จำนวนชั่วโมงทำงาน เพศ และ การมีเวลาเหลือพอ และต้องการทำงานเพิ่มขึ้น	รวม							กลุ่มอายุ Age Group		HOURS WORKED, SEX AND AVAILABILITY FOR ADDITIONAL WORK
	Total	15-19	20-24	25-29	30-34	35-39	40-49	50-59	>= 60	
ยอดรวม	5,262.6	251.3	580.9	666.8	631.2	655.5	1,206.3	814.5	456.0	TOTAL
มี	179.0	13.0	30.2	25.1	18.1	17.7	47.4	20.5	7.1	Available
ไม่มี	5,083.6	238.4	550.7	641.8	613.1	637.8	1,159.0	794.0	448.9	Not available
มีงานประจำแต่ไม่ได้ทำงาน	130.1	3.4	8.1	11.0	13.6	16.1	36.1	23.3	18.5	With job not work
มี	31.3	0.3	3.1	4.6	2.6	2.4	11.9	4.4	2.2	Available
ไม่มี	98.8	3.1	5.1	6.5	11.0	13.8	24.2	18.9	16.4	Not available
1-9 ชั่วโมง	120.9	17.8	20.3	8.0	9.6	6.1	22.4	14.6	21.9	1-9 hours
มี	13.5	2.2	6.7	0.7	1.1	0.2	2.3	0.3	-	Available
ไม่มี	107.4	15.7	13.7	7.3	8.6	5.9	20.1	14.3	21.9	Not available
10-19 ชั่วโมง	422.3	43.3	48.7	45.3	35.2	37.5	82.0	63.3	67.1	10-19 hours
มี	44.6	6.7	7.0	7.6	2.8	2.0	12.8	3.1	2.6	Available
ไม่มี	377.7	36.6	41.7	37.7	32.4	35.5	69.2	60.2	64.5	Not available
20-29 ชั่วโมง	717.5	45.5	68.5	63.7	61.0	81.8	171.6	130.8	94.6	20-29 hours
มี	38.0	1.8	3.1	6.5	4.0	5.4	10.1	5.6	1.6	Available
ไม่มี	679.5	43.7	65.4	57.2	57.0	76.4	161.5	125.2	93.1	Not available
30-34 ชั่วโมง	491.3	30.2	58.1	57.3	46.6	58.9	98.2	92.3	49.7	30-34 hours
มี	10.4	0.5	1.1	1.4	1.7	1.8	1.5	1.9	0.4	Available
ไม่มี	481.0	29.8	57.0	55.9	44.9	57.1	96.6	90.4	49.3	Not available
35-39 ชั่วโมง	555.6	8.7	62.5	80.8	70.2	66.1	130.6	96.3	40.3	35-39 hours
มี	13.3	0.7	5.4	0.5	0.1	1.1	4.9	0.5	0.2	Available
ไม่มี	542.2	8.0	57.2	80.4	70.1	65.0	125.7	95.8	40.1	Not available
40-49 ชั่วโมง	1,362.9	54.0	157.3	215.1	187.3	177.3	296.0	195.8	80.0	40-49 hours
มี	17.3	0.8	3.9	2.2	3.5	2.9	0.8	2.9	0.3	Available
ไม่มี	1,345.6	53.3	153.4	212.8	183.8	174.5	295.2	192.9	79.7	Not available
50 ชั่วโมงขึ้นไป	1,462.0	48.4	157.3	185.6	207.8	211.6	369.5	198.0	83.8	50 hours and over
มี	10.7	0.1	-	1.5	2.4	1.9	3.1	1.7	-	Available
ไม่มี	1,451.3	48.3	157.3	184.1	205.4	209.7	366.4	196.2	83.8	Not available

ตารางที่ 11 จำนวนผู้จ้างทำ อื่นนอกตามกลุ่มอายุ จำนวนชั่วโมงทำงานต่อสัปดาห์ การมีเวลาถือขอและต้องการทำงานเพิ่มขึ้นและเพศ ภาคใต้

TABLE 11 EMPLOYED PERSONS BY AGE GROUP, HOURS WORKED PER WEEK, AVAILABILITY FOR ADDITIONAL WORK AND SEX, SOUTHERN REGION

จำนวนชั่วโมงทำงาน เพศ และ การมีเวลาถือขอ และต้องการทำงานเพิ่มขึ้น	รวม Total	กลุ่มอายุ Age Group							HOURS WORKED, SEX AND AVAILABILITY FOR ADDITIONAL WORK		
		15-19	20-24	25-29	30-34	35-39	40-49	50-59	>= 60	TOTAL(MALE)	50 hours and over
ชาย	2,905.5	170.6	346.2	369.6	345.6	343.9	636.9	430.2	262.5	262.5	Available
มี	101.9	9.6	19.1	11.7	8.4	8.4	24.7	9.4	4.9	4.9	Available
ไม่มี	2,803.6	161.1	327.1	355.5	333.9	335.5	612.3	420.8	257.6	257.6	Not available
มีงานประจำแต่ไม่ได้ทำงาน	67.1	4.2	5.3	2.0	5.6	5.6	16.3	15.1	8.9	8.9	With job not work
มี	14.5	2.0	1.9	2.5	0.5	0.5	4.1	2.7	1.7	1.7	Available
ไม่มี	52.6	2.0	3.0	3.3	7.3	5.1	12.3	12.4	7.2	7.2	Not available
1-9 ชั่วโมง	63.3	9.6	13.9	11.1	6.4	3.6	11.1	4.0	10.1	10.1	1-9 hours
มี	10.4	0.8	6.3	1.1	1.1	-	1.4	0.0	-	-	Available
ไม่มี	52.9	8.8	7.6	4.1	5.4	3.6	9.6	3.9	10.1	10.1	Not available
10-19 ชั่วโมง	226.7	29.9	27.2	26.3	20.4	16.1	39.6	28.0	39.2	39.2	10-19 hours
มี	199.7	6.1	1.5	4.7	2.4	0.6	7.9	1.8	2.2	2.2	Available
ไม่มี	382.4	32.4	42.1	37.1	26.9	43.2	84.4	60.4	55.9	55.9	Not available
20-29 ชั่วโมง	19.0	1.5	1.4	4.3	2.4	1.7	5.8	1.3	0.5	0.5	Available
มี	363.5	31.0	40.7	32.7	24.5	41.5	78.6	59.1	55.4	55.4	Not available
ไม่มี	280.5	23.5	34.2	47.8	26.5	34.1	48.8	27.7	27.5	27.5	Not available
30-34 ชั่วโมง	7.4	0.5	1.1	0.5	1.1	1.5	1.2	1.4	0.1	0.1	Available
มี	273.1	23.1	33.1	37.5	25.3	32.6	46.6	47.4	27.5	27.5	Not available
ไม่มี	293.2	6.6	40.7	32.5	40.3	32.4	67.2	53.0	20.6	20.6	35-39 hours
35-39 ชั่วโมง	8.8	-	4.7	0.2	-	0.3	3.2	0.2	0.2	0.2	Available
มี	284.4	6.6	36.0	32.3	40.3	32.0	64.0	52.8	20.4	20.4	Not available
ไม่มี	781.8	39.1	93.0	119.1	104.6	97.1	166.9	108.3	53.7	53.7	40-49 hours
40-49 ชั่วโมง	8.3	0.8	2.8	0.2	1.2	1.9	0.3	0.9	0.3	0.3	Available
มี	773.5	38.3	90.2	118.8	103.4	95.2	166.6	107.4	53.5	53.5	Not available
ไม่มี	810.4	27.5	90.8	106.6	110.7	112.0	203.8	112.7	46.5	46.5	50 hours and over
50 ชั่วโมงขึ้นไป	6.4	-	-	1.5	0.9	1.9	0.9	1.2	-	-	Available
มี	804.0	27.5	90.8	105.1	109.8	110.1	202.9	111.5	46.5	46.5	Not available
ไม่มี	2,387.1	80.7	234.8	297.2	285.6	311.6	569.4	384.3	193.5	193.5	TOTAL(FEMALE)
หญิง	2,280.0	77.3	223.6	286.3	279.3	302.3	373.2	191.3	191.3	191.3	Available
มี	63.0	1.4	3.9	5.8	3.8	10.6	19.8	8.2	9.6	9.6	Not available
มีงานประจำแต่ไม่ได้ทำงาน	16.8	0.3	1.9	2.6	0.1	1.9	7.8	1.7	0.5	0.5	With job not work
มี	46.2	1.1	2.0	3.1	3.8	8.7	12.0	6.5	9.1	9.1	Available
ไม่มี	57.6	8.2	6.5	3.2	3.2	2.6	11.4	10.7	11.8	11.8	Not available
1-9 ชั่วโมง	3.1	1.3	0.4	-	-	0.2	0.9	0.3	-	-	1-9 hours
มี	54.5	6.9	6.1	3.2	3.2	2.4	10.4	10.4	11.8	11.8	Available
ไม่มี	195.6	13.4	21.5	19.0	14.7	21.4	42.4	35.3	28.0	28.0	Not available
10-19 ชั่วโมง	17.6	0.7	5.5	2.9	0.4	1.4	4.9	1.3	0.4	0.4	10-19 hours
มี	178.1	12.7	16.0	16.1	14.4	20.0	37.5	34.0	27.5	27.5	Available
ไม่มี	335.0	13.0	26.4	26.6	34.0	38.7	87.3	70.4	38.7	38.7	Not available
20-29 ชั่วโมง	19.0	0.3	1.7	2.2	1.6	3.7	4.3	4.3	1.0	1.0	20-29 hours
มี	316.0	12.7	24.7	24.5	32.5	35.0	83.0	66.1	37.7	37.7	Available
ไม่มี	210.8	6.7	23.9	19.3	20.1	24.8	50.4	22.1	22.1	22.1	Not available
30-34 ชั่วโมง	3.0	-	-	0.9	0.6	0.4	0.4	0.5	0.2	0.2	30-34 hours
มี	207.9	6.7	23.9	18.4	19.6	24.5	50.0	43.0	21.8	21.8	Available
ไม่มี	262.4	2.1	21.8	48.3	30.0	33.7	63.4	43.4	19.7	19.7	Not available
35-39 ชั่วโมง	4.5	0.7	0.6	0.3	0.1	0.8	1.7	0.4	-	-	35-39 hours
มี	257.8	1.4	21.2	29.9	29.9	33.0	43.0	37.5	19.7	19.7	Available
ไม่มี	581.1	15.0	64.3	96.0	82.7	80.3	129.1	87.5	26.3	26.3	Not available
40-49 ชั่วโมง	8.9	-	1.1	2.0	2.3	1.0	0.5	2.0	-	-	40-49 hours
มี	572.2	15.0	63.2	94.0	80.4	79.2	128.6	85.5	26.3	26.3	Available
ไม่มี	651.6	20.9	66.5	79.0	97.1	99.7	165.7	85.3	37.4	37.4	Not available
50 ชั่วโมงขึ้นไป	4.3	0.1	-	1.4	0.6	0.0	2.2	0.6	-	-	50 hours and over
มี	647.3	20.8	66.5	79.0	95.7	99.7	165.5	84.7	37.4	37.4	Available
ไม่มี											Not available

ตารางที่ 12 จำนวนผู้ว่างงาน ที่หางานทำ จำนวนตามระยะเวลาที่หางานทำ ระดับการศึกษาที่สำเร็จ และเพศ ภาคใต้

TABLE 12 UNEMPLOYED PERSONS, SEEKING-JOB BY DURATION OF SEEKING-JOB, LEVEL OF EDUCATIONAL ATTAINMENT AND SEX, SOUTHERN REGION

ไตรมาสที่ 2/2553 : Quarter 2/2010

ระดับการศึกษาที่สำเร็จ	รวม	ระยะเวลาที่หางานทำ Duration of seeking job							LEVEL OF EDUCATIONAL ATTAINMENT
		< 1 เดือน	1 - 2.9 เดือน	3 - 5.9 เดือน	6 - 8.9 เดือน	9 - 11.9 เดือน	>=12 เดือน	ไม่ทราบ	
Total	Month	Months	Months	Months	Months	Months	Months	Unknown	ATTAINMENT
ยอดรวม	22,148	11,022	7,836	1,791	1,227	104	168	-	TOTAL
ไม่มีการศึกษา	-	-	-	-	-	-	-	-	No education
ต่ำกว่าประถมศึกษา	1,826	1,276	550	-	-	-	-	-	Less than Elementary
ประถมศึกษา	2,469	431	208	1,269	561	-	-	-	Elementary
มัธยมศึกษาตอนต้น	2,254	1,434	615	-	205	-	-	-	Lower Secondary
มัธยมศึกษาตอนปลาย	2,906	1,322	1,321	263	-	-	-	-	Upper Secondary Level
สายสามัญ	2,643	1,322	1,321	-	-	-	-	-	General/Academic
สาขาวิชาชีพ	263	-	-	263	-	-	-	-	Vocational
สาขาวิชาการศึกษา	-	-	-	-	-	-	-	-	Teacher Training
อุดมศึกษา	12,693	6,559	5,142	259	461	104	168	-	Higher Level
สาขาวิชาการ	7,355	3,790	2,935	79	461	-	90	-	Academic
สาขาวิชาชีพ	3,677	2,556	759	180	-	104	78	-	Higher Technical Education
สาขาวิชาการศึกษา	1,660	213	1,447	-	-	-	-	-	Teacher Training
อื่นๆ	-	-	-	-	-	-	-	-	Others
ไม่ทราบ	-	-	-	-	-	-	-	-	Unknown

I/ รวมอาชีพระยะสั้น I/ Including Short Course Vocational

ตารางที่ 12 จำนวนผู้ว่างงาน ที่หางานทำ จำนวนคนระยะเวลาที่หางานทำ ระดับการศึกษาที่สำเร็จ เขตภาค ภาคใต้

TABLE 12 UNEMPLOYED PERSONS, SEEKING-JOB BY DURATION OF SEEKING-JOB, LEVEL OF EDUCATIONAL ATTAINMENT AND SEX, SOUTHERN REGION

ไตรมาสที่ 2/2553 : Quarter 2/2010

ระดับการศึกษาที่สำเร็จ	รวม	ระยะเวลาที่หางานทำ					Duration of seeking job		ไม่ทราบ	LEVEL OF EDUCATIONAL ATTAINMENT
		< 1 เดือน	1 - 2.9 เดือน	3 - 5.9 เดือน	6 - 8.9 เดือน	9 - 11.9 เดือน	>=12 เดือน	Months		
Total	Month	Months	Months	Months	Months	Months	Months	Unknown	ATTAINMENT	
ชาย	10,407	3,755	4,494	1,392	766	-	-	-	MALE	
ไม่มีการศึกษา	-	-	-	-	-	-	-	-	No education	
ต่ำกว่าประถมศึกษา	1,484	934	550	-	-	-	-	-	Less than Elementary	
ประถมศึกษา	2,304	431	43	1,269	561	-	-	-	Elementary	
มัธยมศึกษาตอนต้น	1,069	545	319	-	205	-	-	-	Lower Secondary	
มัธยมศึกษาตอนปลาย	1,444	-	1,321	123	-	-	-	-	Upper Secondary Level	
สายสามัญ	1,321	-	1,321	-	-	-	-	-	General/Academic	
สาขาวิศวกรรม	123	-	-	123	-	-	-	-	Vocational	
สาขาการศึกษา	-	-	-	-	-	-	-	-	Teacher Training	
อุดมศึกษา	4,107	1,845	2,262	-	-	-	-	-	Higher Level	
สาขาวิชาการ	3,348	1,845	1,503	-	-	-	-	-	Academic	
สาขาอาชีพ	759	-	759	-	-	-	-	-	Higher Technical Education	
สาขาการศึกษา	-	-	-	-	-	-	-	-	Teacher Training	
อื่นๆ ^{1/}	-	-	-	-	-	-	-	-	Others ^{1/}	
ไม่ทราบ	-	-	-	-	-	-	-	-	Unknown	
หญิง	11,741	7,267	3,342	399	461	104	168	-	FEMALE	
ไม่มีการศึกษา	-	-	-	-	-	-	-	-	No education	
ต่ำกว่าประถมศึกษา	342	342	-	-	-	-	-	-	Less than Elementary	
ประถมศึกษา	166	-	166	-	-	-	-	-	Elementary	
มัธยมศึกษาตอนต้น	1,186	889	297	-	-	-	-	-	Lower Secondary	
มัธยมศึกษาตอนปลาย	1,462	1,322	-	140	-	-	-	-	Upper Secondary Level	
สายสามัญ	1,322	1,322	-	-	-	-	-	-	General/Academic	
สาขาวิศวกรรม	140	-	-	140	-	-	-	-	Vocational	
สาขาการศึกษา	-	-	-	-	-	-	-	-	Teacher Training	
อุดมศึกษา	8,586	4,714	2,880	259	461	104	168	-	Higher Level	
สาขาวิชาการ	4,008	1,945	1,433	79	461	-	90	-	Academic	
สาขาอาชีพ	2,918	2,556	-	180	-	104	78	-	Higher Technical Education	
สาขาการศึกษา	1,660	213	1,447	-	-	-	-	-	Teacher Training	
อื่นๆ ^{1/}	-	-	-	-	-	-	-	-	Others ^{1/}	
ไม่ทราบ	-	-	-	-	-	-	-	-	Unknown	

1/ รวมอาชีพระยะสั้น Including Short Course Vocational

ตารางที่ 13 จำนวนผู้ว่างงาน ที่เคยทำงานมาก่อน อันเนื่องมาอาชีพที่ทำครั้งสุดท้าย อุตสาหกรรมที่ทำครั้งสุดท้าย และเพศ ภาคใต้
 TABLE 13 UNEMPLOYED PERSONS, EVER WORKED BY LAST OCCUPATION, LAST INDUSTRY AND SEX, SOUTHERN REGION

ไตรมาสที่ 2/2553 : Quarter 2/2010

อาชีพที่ทำครั้งสุดท้าย	อุตสาหกรรมที่ทำครั้งสุดท้าย										LAST OCCUPATION
	รวม	เกษตรกรรม	การประมง	เหมืองแร่ เหมืองหิน	การผลิต	ไฟฟ้า ก๊าซ และประปา	การก่อสร้าง	การขายส่ง การขายปลีก	โรงแรม และภัตตาคาร	การขนส่ง	
Total	Agriculture	Fishing	Mining & Quarrying	Manufacturing	Electricity, Gas & Water supply	Construction	Wholesale & Retail trade	Hotels & Restaurants	Transport & Communi- cation	TOTAL	
ยอดรวม	48,044	8,907	1,384	-	8,094	429	6,661	9,387	5,473	715	
1. ผู้บัญญัติกฎหมาย ข้าราชการระดับอาวุโส และผู้จัดการ	632	-	-	-	28	-	85	-	-	-	1. Legislators, senior officials and managers
2. ผู้ประกอบวิชาชีพด้านต่าง ๆ	2,124	-	-	-	-	-	-	550	-	-	2. Professionals
3. ผู้ประกอบวิชาชีพด้านเทคนิคสาขาต่าง ๆ และอาชีพที่เกี่ยวข้อง	2,873	-	-	-	19	-	1,179	1,036	325	-	3. Technicians and associate professionals
4. เสมียน	3,910	-	-	-	159	-	164	755	-	589	4. Clerks
5. พนักงานบริการและพนักงานในร้านค้า และตลาด	9,129	-	-	-	-	-	-	2,478	4,161	-	5. Service workers and shop and market sales workers
6. ผู้ปฏิบัติงานที่มีฝีมือในด้านการเกษตร และการประมง	8,574	7,740	834	-	-	-	-	-	-	-	6. Skilled agricultural and fishery workers
7. ผู้ปฏิบัติงานด้านความสามารถทางฝีมือ และธุรกิจการค้าที่เกี่ยวข้อง	11,069	-	-	-	6,515	-	3,704	790	-	-	7. Craft and related trades workers
8. ผู้ปฏิบัติการโรงงานและเครื่องจักร และผู้ปฏิบัติงานด้านการประกอบ	1,173	-	-	-	187	-	-	860	-	126	8. Plant and machine operators and assemblers
9. อาชีพขั้นพื้นฐานต่างๆ ในด้านการขาย และการให้บริการ	8,555	1,167	550	-	1,185	-	1,528	2,918	986	-	9. Elementary occupations
10. คนงานซึ่งมิได้จำแนกไว้ในหมวดอื่น	-	-	-	-	-	-	-	-	-	-	10. Workers not classifiable by occupation

ตารางที่ 13 จำนวนผู้ว่างงาน ที่เคยทำงานมาก่อน จำแนกตามอาชีพที่ครั้งสุดท้าย อุตสาหกรรมที่ครั้งสุดท้าย และเพศ ภาคใต้ (ต่อ)
TABLE 13 UNEMPLOYED PERSONS, EVER WORKED BY LAST OCCUPATION, LAST INDUSTRY AND SEX, SOUTHERN REGION (Contd.)

อาชีพที่ครั้งสุดท้าย	อุตสาหกรรมที่ครั้งสุดท้าย (ต่อ) Last Industry (Contd.)										LAST OCCUPATION	
	สื่อกลางทางการเงิน Financial intermediation	อสังหาริมทรัพย์และการให้เช่า Real estate & Renting	บริการราชการและป้องกันประเทศ Public administration & Defence	การศึกษา Education	ด้านสุขภาพและสังคมสงเคราะห์ Health & Social work	บริการชุมชนสังคม Other community & Social	ผู้จ้างในครัวเรือนส่วนบุคคล Private households with employed persons	องค์กรระหว่างประเทศ Extra-territorial organizations	ไม่ทราบ Unknown	TOTAL		
ยอดรวม	-	2,065	1,986	1,304	254	484	901	-	-	-	TOTAL	
1. ผู้หญิงดูถูกหมาย	-	-	519	-	-	-	-	-	-	-	1. Legislators, senior officials and managers	
และผู้จัดการ	-	-	-	-	-	-	-	-	-	-	2. Professionals	
2. ผู้ประกอบวิชาชีพด้านต่าง ๆ	-	697	-	746	-	131	-	-	-	-	3. Technicians and associate professionals	
3. ผู้ประกอบวิชาชีพด้านเทคนิคสาขาต่าง ๆ	-	-	150	-	-	164	-	-	-	-	4. Clerks	
และอาชีพที่ต่ำกว่า	-	-	-	-	-	-	-	-	-	-	5. Service workers and shop and market sales workers	
4. เสมียน	-	-	1,256	558	-	-	679	-	-	-	6. Skilled agricultural and fishery workers	
5. พนักงานบริการและพนักงานในร้านค้าและตลาด	-	1,368	-	-	254	189	-	-	-	-	7. Craft and related trades workers	
6. ผู้ปฏิบัติงานที่มีฝีมือในด้านการเกษตรและการประมง	-	-	-	-	-	-	-	-	-	-	8. Plant and machine operators and assemblers	
7. ผู้ปฏิบัติงานด้านความสามารถทางฝีมือและธุรกิจการค้าที่เกี่ยวข้อง	-	-	60	-	-	-	-	-	-	-	9. Elementary occupations	
8. ผู้ปฏิบัติการโรงงานและเครื่องจักรและผู้ปฏิบัติงานด้านการประกอบ	-	-	-	-	-	-	-	-	-	-	10. Workers not classifiable by occupation	
9. อาชีพขั้นพื้นฐานต่างๆ ในด้านการขายและการให้บริการ	-	-	-	-	-	-	221	-	-	-		
10. คนงานซึ่งมิได้จำแนกไว้ในหมวดอื่น	-	-	-	-	-	-	-	-	-	-		

ตารางที่ 13 จำนวนผู้ว่างงาน ที่เคยทำงานมาก่อน อันแยกตามอาชีพที่ทำครั้งสุดท้าย อุตสาหกรรมที่ทำครั้งสุดท้าย และเพศ ภาคใต้
TABLE 13 UNEMPLOYED PERSONS, EVER WORKED BY LAST OCCUPATION, LAST INDUSTRY AND SEX, SOUTHERN REGION

อาชีพที่ทำครั้งสุดท้าย	อุตสาหกรรมที่ทำครั้งสุดท้าย Last Industry										LAST OCCUPATION
	รวม	เกษตรกรรม	การประมง	เหมืองแร่ เหมืองหิน	การผลิต	ไฟฟ้า ก๊าซ และประปา	การก่อสร้าง	การขายส่ง การขายปลีก	โรงแรม และภัตตาคาร	การขนส่ง	
Total	Agriculture	Fishing	Mining & Quarrying	Manufacturing	Electricity, Gas & Water supply	Construction	Wholesale & Retail trade	Hotels & Restaurants	Wholesale & Retail trade	Transport & Communi- cation	MALE
ชาย	26,567	5,181	1,384	3,417	5,952	4,326	2,893	126	126	MALE	
1. ผู้ปฏิบัติงานในวิชาชีพการระดับอาวุโส และผู้จัดการ	632	-	-	28	85	-	-	-	-	1. Legislators, senior officials and managers	
2. ผู้ประกอบวิชาชีพด้านต่างๆ	732	-	-	-	-	-	-	-	-	2. Professionals	
3. ผู้ประกอบวิชาชีพด้านเทคนิคสาขาต่างๆ และอาชีพที่เกี่ยวข้อง	1,611	-	-	-	1,179	432	-	-	-	3. Technicians and associate professionals	
4. เติมน	717	-	-	159	-	-	-	-	-	4. Clerks	
5. พนักงานบริการและพนักงานในร้านค้า และตลาด	4,443	-	-	-	-	1,093	1,951	-	-	5. Service workers and shop and market sales workers	
6. ผู้ปฏิบัติงานที่มีฝีมือในด้านเกษตร และการประมง	4,906	4,072	834	-	-	-	-	-	-	6. Skilled agricultural and fishery workers	
7. ผู้ปฏิบัติงานด้านความสามารถทางฝีมือ และธุรกิจการที่ที่เกี่ยวข้อง	5,819	-	-	2,399	3,160	200	-	-	-	7. Craft and related trades workers	
8. ผู้ปฏิบัติการโรงงานและเครื่องจักร และผู้ปฏิบัติงานด้านการประกอบ	1,173	-	-	187	-	860	-	-	126	8. Plant and machine operators and assemblers	
9. อาชีพขั้นพื้นฐานต่างๆ ในด้านเกษตร และการให้บริการ	6,514	1,109	550	644	1,528	1,741	942	-	-	9. Elementary occupations	
10. คนงานจ้างได้แก่ในหมวดอื่น	-	-	-	-	-	-	-	-	-	10. Workers not classifiable by occupation	
หญิง	21,475	3,725	-	4,677	429	5,061	2,580	589	589	FEMALE	
1. ผู้ปฏิบัติงานในวิชาชีพการระดับอาวุโส และผู้จัดการ	-	-	-	-	-	-	-	-	-	1. Legislators, senior officials and managers	
2. ผู้ประกอบวิชาชีพด้านต่างๆ	1,372	-	-	-	-	550	-	-	-	2. Professionals	
3. ผู้ประกอบวิชาชีพด้านเทคนิคสาขาต่างๆ และอาชีพที่เกี่ยวข้อง	1,261	-	-	19	-	603	325	-	-	3. Technicians and associate professionals	
4. เติมน	3,193	-	-	-	429	755	-	-	589	4. Clerks	
5. พนักงานบริการและพนักงานในร้านค้า และตลาด	4,686	-	-	-	-	1,385	2,210	-	-	5. Service workers and shop and market sales workers	
6. ผู้ปฏิบัติงานที่มีฝีมือในด้านเกษตร และการประมง	3,668	3,668	-	-	-	-	-	-	-	6. Skilled agricultural and fishery workers	
7. ผู้ปฏิบัติงานด้านความสามารถทางฝีมือ และธุรกิจการที่ที่เกี่ยวข้อง	5,250	-	-	4,116	544	590	-	-	-	7. Craft and related trades workers	
8. ผู้ปฏิบัติการโรงงานและเครื่องจักร และผู้ปฏิบัติงานด้านการประกอบ	-	-	-	-	-	-	-	-	-	8. Plant and machine operators and assemblers	
9. อาชีพขั้นพื้นฐานต่างๆ ในด้านเกษตร และการให้บริการ	2,041	57	-	542	-	1,177	44	-	-	9. Elementary occupations	
10. คนงานจ้างได้แก่ในหมวดอื่น	-	-	-	-	-	-	-	-	-	10. Workers not classifiable by occupation	

ตารางที่ 13 จำนวนผู้ว่างงาน ที่เคยทำงานมาก่อน จําแนกตามอาชีพที่ทํารับครั้งสุดท้าย อุตสาหกรรมที่ทํารับครั้งสุดท้าย และเพศ ภาคใต้ (ต่อ)
TABLE 13 UNEMPLOYED PERSONS, EVER WORKED BY LAST OCCUPATION, LAST INDUSTRY AND SEX, SOUTHERN REGION (Contd.)

ไตรมาสที่ 2/2553 : Quarter 2/2010

อาชีพที่ทํารับครั้งสุดท้าย	อุตสาหกรรมที่ทํารับครั้งสุดท้าย (ต่อ) Last Industry (Contd.)										LAST OCCUPATION
	สื่อกลางทางการเงิน Financial Intermediation	อสังหาริมทรัพย์ และเช่าที่ Real estate & Renting	บริหารราชการ และป้องกันประเทศ Public administration & Defence	การศึกษา Education	ด้านสุขภาพและ สังคมสงเคราะห์ Health & Social work	บริการ ชุมชน สังคม Other community & Social	ผู้จ้างครัว- เรือนส่วนบุคคล Private households & employed persons	องค์กร ระหว่างประเทศ Extra-territorial organizations	ไม่ทราบ Unknown		
ชาย		2,048	579	613	-	48	-	-	-	-	MALE
1. ผู้จัดอุตสาหกรรม ข้าราชการระดับอาวุโส และผู้จัดการ	-	-	519	-	-	-	-	-	-	-	1. Legislators, senior officials and managers
2. ผู้ประกอบวิชาชีพด้านต่างๆ	-	697	-	55	-	-	-	-	-	-	2. Professionals
3. ผู้ประกอบวิชาชีพด้านเทคนิคสาขาต่างๆ และอาชีพที่เกี่ยวข้อง	-	-	-	-	-	-	-	-	-	-	3. Technicians and associate professionals
4. เติมนอน	-	-	-	558	-	-	-	-	-	-	4. Clerks
5. พนักงานบริการและพนักงานในร้านค้า และตลาด	-	1,351	-	-	-	48	-	-	-	-	5. Service workers and shop and market sales workers
6. ผู้ปฏิบัติงานที่มีฝีมือในด้านเกษตร และการประมง	-	-	-	-	-	-	-	-	-	-	6. Skilled agricultural and fishery workers
7. ผู้ปฏิบัติงานด้านความสามารถทางฝีมือ และธุรกิจการที่ที่เกี่ยวข้อง	-	-	60	-	-	-	-	-	-	-	7. Craft and related trades workers
8. ผู้ปฏิบัติการโรงงานและเครื่องจักร และผู้ปฏิบัติงานด้านบริการ	-	-	-	-	-	-	-	-	-	-	8. Plant and machine operators and assemblers
9. อาชีพขั้นพื้นฐานต่างๆ ในด้านการขาย และการให้บริการ	-	-	-	-	-	-	-	-	-	-	9. Elementary occupations
10. คนงานซึ่งมีใช้จำแนกไว้ในหมวดอื่น	-	-	-	-	-	-	-	-	-	-	10. Workers not classifiable by occupation
หญิง		17	1,406	691	254	436	901	-	-	-	FEMALE
1. ผู้จัดอุตสาหกรรม ข้าราชการระดับอาวุโส และผู้จัดการ	-	-	-	-	-	-	-	-	-	-	1. Legislators, senior officials and managers
2. ผู้ประกอบวิชาชีพด้านต่างๆ	-	-	691	-	-	131	-	-	-	-	2. Professionals
3. ผู้ประกอบวิชาชีพด้านเทคนิคสาขาต่างๆ และอาชีพที่เกี่ยวข้อง	-	-	150	-	-	164	-	-	-	-	3. Technicians and associate professionals
4. เติมนอน	-	-	1,256	-	-	-	-	-	-	-	4. Clerks
5. พนักงานบริการและพนักงานในร้านค้า และตลาด	-	17	-	-	254	141	679	-	-	-	5. Service workers and shop and market sales workers
6. ผู้ปฏิบัติงานที่มีฝีมือในด้านเกษตร และการประมง	-	-	-	-	-	-	-	-	-	-	6. Skilled agricultural and fishery workers
7. ผู้ปฏิบัติงานด้านความสามารถทางฝีมือ และธุรกิจการที่ที่เกี่ยวข้อง	-	-	-	-	-	-	-	-	-	-	7. Craft and related trades workers
8. ผู้ปฏิบัติการโรงงานและเครื่องจักร และผู้ปฏิบัติงานด้านการประกอบ	-	-	-	-	-	-	-	-	-	-	8. Plant and machine operators and assemblers
9. อาชีพขั้นพื้นฐานต่างๆ ในด้านการขาย และการให้บริการ	-	-	-	-	-	-	221	-	-	-	9. Elementary occupations
10. คนงานซึ่งมีใช้จำแนกไว้ในหมวดอื่น	-	-	-	-	-	-	-	-	-	-	10. Workers not classifiable by occupation

ตารางที่ 14 จำนวนลูกจ้าง จำนวนค่าจ้างเฉลี่ย ผลประโยชน์ที่ได้รับ อุตสาหกรรมและเพศ ภาคใต้
TABLE 14 EMPLOYEE BY AVERAGE WAGE, FRINGE BENEFIT, INDUSTRY AND SEX, SOUTHERN REGION

อุตสาหกรรม Industry	จำนวนลูกจ้าง Total Employee	ลูกจ้างที่ได้รับผลประโยชน์อื่นที่ Employee Receive Fringe Benefit										INDUSTRY
		ค่าจ้างเฉลี่ย Average Wage		ได้รับเป็นเงิน In Cash		ได้รับเป็นสิ่งของ In Kind		อื่น ๆ		อุตสาหกรรม Industry		
		โบนัส Bonus	ค่าล่วงเวลา Overtime	เงินอื่นๆ Other Income	อาหาร Food	เสื้อผ้า Clothes	ที่อยู่อาศัย Housing	อื่นๆ Others				
ชาย	1,295.9	7,679.7	45.2	185.3	109.5	7.1	98.3	19.9	MALE			
1. เกษตรกรรม การล่าสัตว์ และการป่าไม้	336.8	5,190.9	2.5	14.9	7.5	-	33.5	12.3	1. Agriculture, hunting and forestry			
2. การประมง	39.3	6,338.7	0.1	0.2	14.5	-	2.7	0.7	2. Fishing			
3. การทำเหมืองแร่และหิน	5.4	14,398.6	0.1	0.8	-	-	-	-	3. Mining and quarrying			
4. การผลิต	143.2	6,556.3	19.4	12.4	9.7	1.8	15.8	2.6	4. Manufacturing			
5. การไฟฟ้า ก๊าซ และการประปา	9.4	13,514.7	1.1	1.7	-	-	0.5	-	5. Electricity, gas and water supply			
6. การก่อสร้าง	177.9	6,160.5	1.3	5.0	8.4	0.1	6.9	0.8	6. Construction			
7. การขนส่ง การขุดเจาะ การซ่อมแซมยานยนต์ รถจักรยานยนต์ ของใช้ส่วนบุคคล และของใช้ในชีวิตประจำวัน	209.0	6,263.2	8.7	27.3	28.2	0.9	7.2	1.4	7. Wholesale and retail trade, repair of motor vehicles motorcycles and personal and household goods			
8. โรงแรม และภัตตาคาร	43.3	8,739.7	1.3	17.0	30.2	2.6	4.2	1.0	8. Hotel and restaurants			
9. การขนส่ง สถานีรถโดยสาร และท่าอากาศยาน	44.4	10,950.0	2.3	10.8	3.7	0.1	3.7	0.6	9. Transport, storage and communication			
10. การเป็นสื่อกลางทางการเงิน	13.9	19,087.9	0.5	4.7	-	-	1.0	0.2	10. Financial intermediation			
11. กิจกรรมด้านอสังหาริมทรัพย์ การให้เช่า และกิจกรรมทางธุรกิจ	17.8	7,786.0	0.5	3.1	1.5	-	1.2	-	11. Real estate, renting and business activities			
12. การบริหารราชการ และการป้องกันประเทศ	145.0	11,729.9	2.6	53.0	0.7	0.1	16.9	0.4	12. Public administration and defence, compulsory social security			
13. การศึกษา	64.3	16,260.2	0.3	26.5	1.3	0.4	2.6	-	13. Education			
14. งานด้านสุขภาพและงานสังคมสงเคราะห์	18.1	11,110.2	3.0	6.8	1.4	1.1	0.7	-	14. Health and social work			
15. กิจกรรมด้านบริการชุมชน สังคม และการบริการส่วนบุคคลอื่นๆ	26.1	6,663.1	0.4	1.3	2.5	-	1.4	0.0	15. Other community, social and personal service activity			
16. องค์กรระหว่างประเทศและองค์กรต่างประเทศอื่นๆ และสมาชิก	2.1	8,293.1	-	-	0.1	-	0.1	-	16. Private households with employed persons			
17. องค์กรระหว่างประเทศและองค์กรต่างประเทศอื่นๆ และสมาชิก	-	-	-	-	-	-	-	-	17. Extra-territorial organizations and bodies			
18. ไม่ทราบ	-	-	-	-	-	-	-	-	18. Unknown			
หญิง	974.9	7,740.1	53.1	163.9	117.6	7.0	64.3	10.1	FEMALE			
1. เกษตรกรรม การล่าสัตว์ และการป่าไม้	248.2	4,710.6	1.5	5.5	1.9	0.1	19.2	4.5	1. Agriculture, hunting and forestry			
2. การประมง	5.2	3,819.1	-	0.3	0.0	-	1.0	-	2. Fishing			
3. การทำเหมืองแร่และหิน	2.1	13,345.7	0.1	0.3	-	-	-	-	3. Mining and quarrying			
4. การผลิต	133.4	4,636.0	24.8	13.5	8.4	0.8	8.1	1.2	4. Manufacturing			
5. การไฟฟ้า ก๊าซ และการประปา	0.9	17,497.5	-	0.2	-	-	-	-	5. Electricity, gas and water supply			
6. การก่อสร้าง	17.8	5,874.3	-	17.8	0.6	-	1.9	0.4	6. Construction			
7. การขนส่ง การขุดเจาะ การซ่อมแซมยานยนต์ รถจักรยานยนต์ ของใช้ส่วนบุคคล และของใช้ในชีวิตประจำวัน	133.1	7,658.4	6.1	22.8	15.6	3.6	4.2	1.4	7. Wholesale and retail trade, repair of motor vehicles motorcycles and personal and household goods			
8. โรงแรม และภัตตาคาร	87.0	6,361.3	2.7	24.8	58.5	1.1	7.8	1.1	8. Hotel and restaurants			
9. การขนส่ง สถานีรถโดยสาร และท่าอากาศยาน	9.3	9,888.8	0.0	1.4	1.3	-	-	-	9. Transport, storage and communication			
10. การเป็นสื่อกลางทางการเงิน	16.1	16,095.4	1.5	3.5	-	0.4	0.8	-	10. Financial intermediation			
11. กิจกรรมด้านอสังหาริมทรัพย์ การให้เช่า และกิจกรรมทางธุรกิจ	19.8	7,431.8	1.0	0.8	2.8	-	1.1	-	11. Real estate, renting and business activities			
12. การบริหารราชการ และการป้องกันประเทศ	65.2	11,397.1	1.0	19.1	1.7	-	6.5	0.2	12. Public administration and defence, compulsory social security			
13. การศึกษา	125.7	14,274.9	2.3	44.0	4.5	-	2.2	0.4	13. Education			
14. งานด้านสุขภาพและงานสังคมสงเคราะห์	67.8	10,977.4	12.1	23.0	5.5	-	5.6	0.7	14. Health and social work			
15. กิจกรรมด้านบริการชุมชน สังคม และการบริการส่วนบุคคลอื่นๆ	25.5	6,088.4	0.2	3.8	5.2	0.1	2.4	0.2	15. Other community, social and personal service activity			
16. องค์กรระหว่างประเทศและองค์กรต่างประเทศอื่นๆ และสมาชิก	17.7	4,632.0	0.0	-	11.8	1.1	3.6	0.2	16. Private households with employed persons			
17. องค์กรระหว่างประเทศและองค์กรต่างประเทศอื่นๆ และสมาชิก	-	-	-	-	-	-	-	-	17. Extra-territorial organizations and bodies			
18. ไม่ทราบ	-	-	-	-	-	-	-	-	18. Unknown			

ไตรมาสที่ 2:2553 : Quarter 2:2010

หน่วยเป็นพัน : in Thousands

ตารางที่ 15 จำนวนลูกจ้างเอกชน จำนวนค่าจ้างเฉลี่ย ผลประโยชน์ที่ได้รับ อุตสาหกรรม และ เพศ ภาคใต้
TABLE 15 PRIVATE EMPLOYEE BY AVERAGE WAGE, FRINGE BENEFIT, INDUSTRY AND SEX , SOUTHERN REGION

อุตสาหกรรม	จำนวน ลูกจ้างเอกชน Total Private Employee	ค่าจ้างเฉลี่ย Average Wage	ลูกจ้างเอกชนที่ได้รับผลประโยชน์อื่น ๆ Private Employee Receive Fringe Benefit					INDUSTRY		
			ได้รับเป็นเงินสด In Cash		ได้รับเป็นสิ่งของ In Kind					
			โบนัส Bonus	ค่าล่วงเวลา Overtime	เงินอื่นๆ Other Income	อาหาร Food	เครื่องแต่งกาย Clothes		ที่อยู่อาศัย Housing	อื่นๆ Others
ยอดรวม	1,757.1	6,090.8	13.9	71.3	167.4	216.0	12.8	121.5	27.4	TOTAL
1. เกษตรกรรม การค้าสัตว์ และการป่าไม้	557.5	4,765.7	1.3	0.2	15.8	9.4	0.1	48.3	16.0	1. Agriculture, hunting and forestry
2. การประมง	44.5	6,044.4	0.2	0.1	0.5	14.5	-	3.7	0.7	2. Fishing
3. การทำเหมืองแร่ และเหมืองหิน	7.5	14,106.4	0.1	1.1	1.1	-	-	0.2	-	3. Mining and quarrying
4. การผลิต	274.9	5,617.3	1.4	44.2	25.9	18.1	2.5	23.8	3.7	4. Manufacturing
5. การไฟฟ้า ก๊าซ และการประปา	0.7	9,000.0	-	-	-	-	-	-	-	5. Electricity, gas and water supply
5. การก่อสร้าง	190.4	6,113.3	2.6	1.3	4.0	8.9	0.1	8.4	1.2	6. Construction
7. การขนส่ง การขายปลีก การซ่อมแซมยานยนต์ รถจักรยานยนต์ ของใช้ส่วนบุคคล และของใช้ ในครัวเรือน	341.9	6,806.9	3.8	14.9	50.1	43.7	4.4	11.5	2.7	7. Wholesale and retail trade, repair of motor vehicles motorcycles and personal and household goods
8. โรงแรม และภัตตาคาร	130.4	7,152.0	2.0	4.0	41.7	88.6	3.7	11.9	2.1	8. Hotel and restaurants
9. การขนส่ง สถานที่เก็บสินค้า และการคมนาคม	42.4	8,527.2	1.0	1.8	9.2	4.9	0.1	1.3	0.5	9. Transport, storage and communication
10. การเป็นสื่อกลางทางการเงิน	20.3	15,683.3	0.3	0.5	6.0	-	0.4	1.7	0.2	10. Financial intermediation
11. กิจกรรมด้านอสังหาริมทรัพย์ การให้เช่า และกิจกรรมทางธุรกิจ	30.7	7,291.1	1.0	1.3	2.1	4.3	-	2.0	-	11. Real estate, renting and business activities
12. การบริหารราชการ และการป้องกันประเทศ รวมทั้งการประกันสังคมภาคบังคับ	-	-	-	-	-	-	-	-	-	12. Public administration and defence, compulsory social security
13. การศึกษา	41.6	7,977.7	0.4	0.9	3.0	2.5	0.4	0.4	-	13. Education
14. งานด้านสุขภาพ และงานสังคมสงเคราะห์	14.6	7,194.3	-	1.0	3.8	1.6	-	1.1	-	14. Health and social work
15. กิจกรรมด้านบริการชุมชน สังคม และการบริการ ส่วนบุคคลอื่นๆ	39.9	6,426.1	-	0.1	4.2	7.7	0.1	3.6	0.2	15. Other community, social and personal service activity
16. ลูกจ้างในครัวเรือนส่วนบุคคล	19.8	5,013.4	0.1	0.0	-	11.8	1.1	3.7	0.2	16. Private households with employed persons
17. องค์การระหว่างประเทศและองค์กรต่างประเทศ อื่นๆ และสมาชิก	-	-	-	-	-	-	-	-	-	17. Extra-territorial organizations and bodies
18. ไม่ทราบ	-	-	-	-	-	-	-	-	-	18. Unknown

ไตรมาสที่ 2/2553 : Quarter 2/2010

หน่วยเป็นพัน : In Thousands

ตารางที่ 15 จำนวนลูกจ้างเอกชน จำแนกตามค่าจ้างเฉลี่ย ผลประโยชน์อื่นที่ได้รับ อุตสาหกรรมและเพศ ภาคใต้
TABLE 15 PRIVATE EMPLOYEE BY AVERAGE WAGE, FRINGE BENEFIT, INDUSTRY AND SEX, SOUTHERN REGION

อุตสาหกรรม Industry	จำนวนลูกจ้าง เอกชน Total Private Employee	ลูกจ้างเอกชนที่ได้รับผลประโยชน์อื่น ๆ Private Employee Receive Fringe Benefit										อุตสาหกรรม INDUSTRY	
		ค่าจ้างเฉลี่ย Average Wage	ได้รับเป็นเงินสด In Cash					ได้รับเป็นสิ่งของ In Kind					
			โบนัส Bonus	ค่าล่วงเวลา Overtime	เงินอื่น ๆ Other Income	อาหาร Food	เครื่องแต่งกาย Clothes	ที่อยู่อาศัย Housing	อื่นๆ Others				
ชาย	1,027.1	6,255.9	8.2	34.7	88.4	106.4	5.8	71.3	18.6	MALE			
1. เกษตรกรรม การค้าสัตว์ และการปศุสัตว์	319.4	4,914.4	0.3	0.2	10.6	7.5	-	30.0	11.5	1. Agriculture, hunting and forestry			
2. การประมง	39.3	6,338.7	0.2	0.1	0.2	14.5	-	2.7	0.7	2. Fishing			
3. การทำเหมืองแร่ และเหมืองหิน	5.4	14,398.6	0.1	1.0	0.8	-	-	-	-	3. Mining and quarrying			
4. การผลิต	142.0	6,536.8	0.6	19.4	12.4	9.7	1.8	15.8	2.6	4. Manufacturing			
5. การไฟฟ้า, ก๊าซ และการประปา	0.7	9,000.0	-	-	-	-	-	-	-	5. Electricity, gas and water supply			
6. การก่อสร้าง	172.7	6,137.8	2.6	1.3	4.0	8.4	0.1	6.5	0.8	6. Construction			
7. การขายส่ง การขายปลีก การซ่อมแซมยานยนต์ รถจักรยานยนต์ ของใช้ส่วนบุคคล และของใช้ในชีวิตประจำวัน	209.0	6,263.2	3.1	8.7	27.3	28.2	0.9	7.2	1.4	7. Wholesale and retail trade, repair of motor vehicles motorcycles and personal and household goods			
8. โรงแรมและภัตตาคาร	43.3	8,739.7	0.3	1.3	17.0	30.2	2.6	4.2	1.0	8. Hotel and restaurants			
9. การขนส่ง สถานีขนส่งสินค้า และการคมนาคม	36.0	8,616.3	1.0	1.7	7.9	3.6	0.1	1.3	0.5	9. Transport, storage and communication			
10. การเป็นสื่อกลางทางการเงิน	8.3	16,197.9	0.0	0.5	3.0	-	-	0.9	0.2	10. Financial intermediation			
11. กิจกรรมด้านสาธารณูปโภค การให้เช่า และกิจกรรมทางธุรกิจ	15.3	7,626.6	-	0.5	1.2	1.5	-	1.0	-	11. Real estate, renting and business activities			
12. การบริหารราชการ และการป้องกันประเทศ รวมทั้งการประกันสังคมภาคบังคับ	-	-	-	-	-	-	-	-	-	12. Public administration and defence, compulsory social security			
13. การศึกษา	12.1	9,717.4	-	-	1.2	0.4	0.4	0.4	-	13. Education			
14. งานด้านสุขภาพและงานสังคมสงเคราะห์	3.2	8,112.9	-	-	1.9	-	-	-	-	14. Health and social work			
15. กิจกรรมด้านบริการชุมชน สังคม และการบริการส่วนบุคคลอื่นๆ	18.5	6,809.7	-	-	0.9	2.5	-	1.3	0.0	15. Other community, social and personal service activity			
16. ธุรกิจไม่ครัวเรือนส่วนบุคคล	2.1	8,293.1	-	-	-	0.1	-	0.1	-	16. Private households with employed persons			
17. องค์การระหว่างประเทศของกำลังพลต่างชาติ และสมาชิกอื่นๆ	-	-	-	-	-	-	-	-	-	17. Extra-territorial organizations and bodies			
18. ไม่ทราบ	-	-	-	-	-	-	-	-	-	18. Unknown			
หญิง	730.0	5,858.6	5.7	36.6	79.0	109.6	7.0	50.2	8.8	FEMALE			
1. เกษตรกรรม การค้าสัตว์ และการปศุสัตว์	238.1	4,566.3	1.0	-	5.2	1.9	0.1	18.3	4.5	1. Agriculture, hunting and forestry			
2. การประมง	5.2	3,819.1	-	-	0.3	0.0	-	1.0	-	2. Fishing			
3. การทำเหมืองแร่ และเหมืองหิน	2.1	13,345.7	-	0.1	0.3	-	-	-	-	3. Mining and quarrying			
4. การผลิต	132.9	4,635.1	0.7	24.8	13.5	8.4	0.8	8.1	1.2	4. Manufacturing			
5. การไฟฟ้า, ก๊าซ และการประปา	-	-	-	-	-	-	-	-	-	5. Electricity, gas and water supply			
6. การก่อสร้าง	17.8	5,874.5	-	-	-	0.6	-	1.9	0.4	6. Construction			
7. การขายส่ง การขายปลีก การซ่อมแซมยานยนต์ รถจักรยานยนต์ ของใช้ส่วนบุคคล และของใช้ในชีวิตประจำวัน	132.9	7,661.5	0.7	6.1	22.8	15.6	3.6	4.2	1.4	7. Wholesale and retail trade, repair of motor vehicles motorcycles and personal and household goods			
8. โรงแรมและภัตตาคาร	87.0	6,361.3	1.6	2.7	24.8	58.5	1.1	7.8	1.1	8. Hotel and restaurants			
9. การขนส่ง สถานีขนส่งสินค้า และการคมนาคม	6.4	8,024.2	-	0.0	1.3	1.3	-	-	-	9. Transport, storage and communication			
10. การเป็นสื่อกลางทางการเงิน	12.0	15,326.9	0.2	-	3.0	-	0.4	0.8	-	10. Financial intermediation			
11. กิจกรรมด้านสาธารณูปโภค การให้เช่า และกิจกรรมทางธุรกิจ	15.5	6,959.8	1.0	0.8	0.9	2.8	-	1.0	-	11. Real estate, renting and business activities			
12. การบริหารราชการ และการป้องกันประเทศ รวมทั้งการประกันสังคมภาคบังคับ	-	-	-	-	-	-	-	-	-	12. Public administration and defence, compulsory social security			
13. การศึกษา	29.6	7,267.5	0.4	0.9	1.8	2.2	-	0.1	-	13. Education			
14. งานด้านสุขภาพและงานสังคมสงเคราะห์	11.5	6,942.9	-	1.0	1.9	1.6	-	1.1	-	14. Health and social work			
15. กิจกรรมด้านบริการชุมชน สังคม และการบริการส่วนบุคคลอื่นๆ	21.4	6,093.9	-	0.1	3.3	5.2	0.1	2.4	0.2	15. Other community, social and personal service activity			
16. ธุรกิจไม่ครัวเรือนส่วนบุคคล	17.7	4,632.0	0.1	0.0	-	11.8	1.1	3.6	0.2	16. Private households with employed persons			
17. องค์การระหว่างประเทศของกำลังพลต่างชาติ และสมาชิกอื่นๆ	-	-	-	-	-	-	-	-	-	17. Extra-territorial organizations and bodies			
18. ไม่ทราบ	-	-	-	-	-	-	-	-	-	18. Unknown			

ตารางที่ 16 จำนวนลูกจ้างรัฐบาล ชำนาญตามค่าจ้างเฉลี่ย ผลประโยชน์ที่ได้รับ อุตสาหกรรม และเพศ ภาคใต้
TABLE 16 GOVERNMENT EMPLOYEE BY AVERAGE WAGE, FRINGE BENEFIT, INDUSTRY AND SEX, SOUTHERN REGION

อุตสาหกรรม Industry	จำนวน ลูกจ้างรัฐบาล Total Government Employee	ลูกจ้างรัฐบาลที่ได้รับผลประโยชน์อื่น ๆ Government Employee Receive Fringe Benefit										ค่าจ้างเฉลี่ย Average Wage	MALE	FEMALE	INDUSTRY
		ได้รับเป็นเงินสด In Cash					ได้รับเป็นสิ่งของ In Kind								
		โบนัส Bonus	ค่าล่วงเวลา Overtime	เงินอื่นๆ Other Income	อาหาร Food	เครื่องแต่งกาย Clothes	ที่อยู่อาศัย Housing	อื่นๆ Others							
ชาย	268.8	1.4	10.4	96.9	3.1	1.3	26.9	1.3							
1. เคนครกรรม การล่าสัตว์ และการป่าไม้	17.5	-	2.3	4.3	-	-	3.5	-				1.3	1. Agriculture, hunting and forestry		
2. การประมง	-	-	-	-	-	-	-	-				0.8	2. Fishing		
3. การทำเหมืองแร่ และเหมืองหิน	-	-	-	-	-	-	-	-				-	3. Mining and quarrying		
4. การผลิต	1.2	-	-	-	-	-	-	-				-	4. Manufacturing		
5. การไฟฟ้า, ก๊าซ และการประปา	8.7	-	1.1	1.7	-	-	0.5	-				-	5. Electricity, gas and water supply		
5. การก่อสร้าง	5.2	-	-	0.9	-	-	0.4	-				-	6. Construction		
7. การขนส่ง การขุดลอก การซ่อมแซมยานยนต์ รถจักรยานยนต์ ของใช้ส่วนบุคคล และของใช้ในครัวเรือน	-	-	-	-	-	-	-	-				-	7. Wholesale and retail trade, repair of motor vehicles motorcycles and personal and household goods		
8. โรงแรม และภัตตาคาร	-	-	-	-	-	-	-	-				-	8. Hotel and restaurants		
9. การขนส่ง สถานที่เก็บสินค้า และการคมนาคม	8.4	-	0.6	2.9	0.1	0.1	2.4	0.1				0.1	9. Transport, storage and communication		
10. การเงิน สื่อกองกลางการเงิน	5.6	0.1	0.0	1.7	-	-	0.1	0.1				0.1	10. Financial intermediation		
11. กิจกรรมด้านอสังหาริมทรัพย์ การให้เช่า และกิจกรรมทางธุรกิจ	2.5	0.0	-	1.9	-	-	0.2	-				-	11. Real estate, renting and business activities		
12. การบริหารราชการ และการป้องกันประเทศ รวมทั้งการประกันสังคมภาคบังคับ	145.0	0.7	2.6	53.0	0.7	0.1	16.9	0.4				0.4	12. Public administration and defence, compulsory social security		
13. การศึกษา	52.2	0.5	0.3	25.3	0.9	-	2.2	-				-	13. Education		
14. งานด้านสุขภาพ และงานสังคมสงเคราะห์	15.0	0.2	3.0	4.9	1.4	1.1	0.7	-				-	14. Health and social work		
15. กิจกรรมด้านบริการชุมชน สังคม และการบริการส่วนบุคคลอื่นๆ	7.6	-	0.4	0.4	-	-	0.1	-				-	15. Other community, social and personal service activity		
16. ลูกจ้างในครัวเรือนส่วนบุคคล	-	-	-	-	-	-	-	-				-	16. Private households with employed persons		
17. องค์การระหว่างประเทศและองค์การต่างประเทศอื่นๆ และสมาชิก	-	-	-	-	-	-	-	-				-	17. Extra-territorial organizations and bodies		
18. ไม่ทราบ	-	-	-	-	-	-	-	-				-	18. Unknown		
หญิง	244.9	1.9	16.6	84.9	8.0	-	14.2	1.3							
1. เคนครกรรม การล่าสัตว์ และการป่าไม้	10.1	-	1.5	0.3	-	-	1.0	-				-	1. Agriculture, hunting and forestry		
2. การประมง	-	-	-	-	-	-	-	-				-	2. Fishing		
3. การทำเหมืองแร่ และเหมืองหิน	-	-	-	-	-	-	-	-				-	3. Mining and quarrying		
4. การผลิต	0.5	-	-	-	-	-	-	-				-	4. Manufacturing		
5. การไฟฟ้า, ก๊าซ และการประปา	0.9	0.2	-	0.2	-	-	-	-				-	5. Electricity, gas and water supply		
5. การก่อสร้าง	0.0	-	-	-	-	-	-	-				-	6. Construction		
7. การขนส่ง การขุดลอก การซ่อมแซมยานยนต์ รถจักรยานยนต์ ของใช้ส่วนบุคคล และของใช้ในครัวเรือน	0.2	-	-	-	-	-	-	-				-	7. Wholesale and retail trade, repair of motor vehicles motorcycles and personal and household goods		
8. โรงแรม และภัตตาคาร	-	-	-	-	-	-	-	-				-	8. Hotel and restaurants		
9. การขนส่ง สถานที่เก็บสินค้า และการคมนาคม	2.9	0.2	-	0.1	-	-	-	-				-	9. Transport, storage and communication		
10. การเงิน สื่อกองกลางการเงิน	4.1	0.0	1.5	0.5	-	-	0.1	-				-	10. Financial intermediation		
11. กิจกรรมด้านอสังหาริมทรัพย์ การให้เช่า และกิจกรรมทางธุรกิจ	4.4	-	-	0.7	-	-	0.1	-				-	11. Real estate, renting and business activities		
12. การบริหารราชการ และการป้องกันประเทศ รวมทั้งการประกันสังคมภาคบังคับ	65.2	0.9	1.0	19.1	1.7	-	6.5	0.2				0.2	12. Public administration and defence, compulsory social security		
13. การศึกษา	96.2	0.5	1.4	42.2	2.4	-	2.1	0.4				0.4	13. Education		
14. งานด้านสุขภาพ และงานสังคมสงเคราะห์	56.3	0.1	11.1	21.2	3.9	-	4.5	0.7				0.7	14. Health and social work		
15. กิจกรรมด้านบริการชุมชน สังคม และการบริการส่วนบุคคลอื่นๆ	4.2	-	0.1	0.6	-	-	-	-				-	15. Other community, social and personal service activity		
16. ลูกจ้างในครัวเรือนส่วนบุคคล	-	-	-	-	-	-	-	-				-	16. Private households with employed persons		
17. องค์การระหว่างประเทศและองค์การต่างประเทศอื่นๆ และสมาชิก	-	-	-	-	-	-	-	-				-	17. Extra-territorial organizations and bodies		
18. ไม่ทราบ	-	-	-	-	-	-	-	-				-	18. Unknown		

ตารางที่ 17 จำนวนลูกจ้าง จำแนกตามอาชีพ ระดับของรายได้ และเพศภาคใต้

TABLE 17 EMPLOYEE BY OCCUPATION, INCOME CLASS AND SEX , SOUTHERN REGION

หน่วยเป็นพัน : In Thousands

ไตรมาสที่ 2/2553 : Quarter 2/2010

ระดับของรายได้	อาชีพ Occupation										INCOME CLASS	
	รวม	ผู้บัญญัติกฎหมาย และผู้จัดการ Legislators & Managers	วิชาชีพ ด้านต่างๆ Professional	วิชาชีพ ด้านเทคนิค Technicians	เสมียน Clerks	พนักงาน บริการ Service Workers	ด้านเกษตร และประมง Agricultural & Fishery	ด้านค้า สามารถทำ ฝีมือ Craft & Related trades	ผู้ปฏิบัติงาน โรงงานเครื่องจักร Plant & Machine operators	อาชีพ อื่นๆ Elementary occupations		คนงานซึ่ง มี รายได้ ไม่ สามารถ จำแนก ได้ Not classifiable
ยอดรวม	2,279.6	49.0	210.3	125.1	174.9	283.3	566.1	314.3	146.3	410.3	-	TOTAL
ต่ำกว่า 1,501 บาท	51.0	0.1	1.9	-	2.8	6.9	12.0	12.2	0.6	14.8	-	Less than 1,501 Baht
1,501 - 2,500 บาท	121.5	0.4	2.0	0.1	0.5	8.6	69.5	10.3	5.6	24.5	-	1,501 - 2,500 Baht
2,501 - 3,500 บาท	220.6	0.4	1.2	1.5	1.1	21.8	125.6	20.6	10.6	38.0	-	2,501 - 3,500 Baht
3,501 - 4,500 บาท	356.4	8.8	3.6	6.7	15.3	43.9	108.7	41.3	21.5	106.5	-	3,501 - 4,500 Baht
4,501 - 5,500 บาท	349.6	4.5	8.7	7.2	16.2	60.5	80.3	57.8	18.4	95.9	-	4,501 - 5,500 Baht
5,501 - 6,500 บาท	310.4	3.3	6.3	8.7	27.3	56.0	52.1	67.5	26.0	63.4	-	5,501 - 6,500 Baht
6,501 - 7,500 บาท	179.3	0.9	12.3	13.3	21.4	25.3	25.9	37.8	18.5	24.1	-	6,501 - 7,500 Baht
7,501 - 10,000 บาท	334.4	8.1	51.4	26.9	48.7	33.8	67.0	47.8	24.6	26.1	-	7,501 - 10,000 Baht
10,001 - 15,000 บาท	160.0	4.4	36.1	23.8	18.3	15.4	19.9	10.7	15.5	15.9	-	10,001 - 15,000 Baht
15,001 - 20,000 บาท	66.7	3.5	17.1	17.6	12.4	6.0	2.8	4.0	3.1	0.1	-	15,001 - 20,000 Baht
20,001 - 30,000 บาท	75.1	4.7	42.9	15.4	5.8	2.6	0.1	2.2	1.4	-	-	20,001 - 30,000 Baht
มากกว่า 30,000 บาท	45.7	8.0	26.6	3.3	5.0	0.4	0.3	1.7	0.4	0.2	-	More than 30,000 Baht
ไม่ทราบ	8.8	1.9	0.2	0.5	0.3	2.1	2.0	0.7	0.1	1.0	-	Unknown

ตารางที่ 17 จำนวนลูกจ้าง จำแนกตามอาชีพ ระดับของรายได้ และเพศ ภาคใต้

TABLE 17 EMPLOYEE BY OCCUPATION, INCOME CLASS AND SEX, SOUTHERN REGION

ระดับของรายได้	อาชีพ Occupation											รวม	INCOME CLASS
	ผู้ยักยอกกฎหมาย และ ผู้จัดการ Legislators & Managers	วิชาชีพ ด้านต่างๆ Professional	วิชาชีพ ด้านเทคนิค Technicians	เสมียน Clerks	พนักงาน บริการ Service Workers	การเกษตร และประมง และ ปศุสัตว์ & Fishery			ผู้ปฏิบัติงาน โรงงานเครื่องจักร Plant & Machine operators	อาชีพ ฐานล่าง Elementary occupations	คนงานซึ่ง ได้ขึ้นภาษี ในหมวดอื่น Not classifiable		
						ด้านการเกษตร Agricultural	ด้านประมง & Related trades	ด้านปศุสัตว์ & Related trades					
ชาย	40.4	72.0	58.7	52.7	108.9	339.2	250.3	132.0	245.1	-	MALE		
ต่ำกว่า 1,501 บาท	0.1	-	-	0.5	0.1	7.8	3.9	0.6	3.9	-	Less than 1,501 Baht		
1,501 - 2,500 บาท	0.4	0.4	0.1	0.4	1.2	43.0	2.5	5.2	11.0	-	1,501 - 2,500 Baht		
2,501 - 3,500 บาท	0.4	0.8	0.6	0.2	3.3	69.3	10.9	9.7	20.0	-	2,501 - 3,500 Baht		
3,501 - 4,500 บาท	8.6	1.7	2.0	2.7	16.4	66.5	25.1	13.4	55.5	-	3,501 - 4,500 Baht		
4,501 - 5,500 บาท	4.5	2.5	1.3	3.4	23.0	46.7	50.1	17.4	60.2	-	4,501 - 5,500 Baht		
5,501 - 6,500 บาท	3.3	1.7	2.0	8.2	25.9	31.6	60.9	24.1	42.8	-	5,501 - 6,500 Baht		
6,501 - 7,500 บาท	0.9	5.4	4.1	8.0	10.3	18.1	33.1	17.4	17.7	-	6,501 - 7,500 Baht		
7,501 - 10,000 บาท	7.8	15.3	9.1	11.1	13.5	40.2	45.3	24.5	19.4	-	7,501 - 10,000 Baht		
10,001 - 15,000 บาท	2.6	12.4	13.0	6.5	7.2	11.9	10.3	14.9	14.3	-	10,001 - 15,000 Baht		
15,001 - 20,000 บาท	2.4	6.7	12.0	5.3	5.2	2.6	3.9	3.0	0.1	-	15,001 - 20,000 Baht		
20,001 - 30,000 บาท	3.4	14.1	11.6	3.2	1.8	0.1	2.2	1.4	-	-	20,001 - 30,000 Baht		
มากกว่า 30,000 บาท	5.9	11.0	2.8	3.1	0.3	0.3	1.7	0.4	-	-	More than 30,000 Baht		
ไม่ทราบ	0.4	0.2	-	0.2	0.8	1.0	0.5	0.1	0.3	-	Unknown		
หญิง	8.6	138.3	66.4	122.2	174.4	226.9	64.0	14.3	165.2	-	FEMALE		
ต่ำกว่า 1,501 บาท	-	1.9	-	2.3	6.8	4.2	8.3	-	10.9	-	Less than 1,501 Baht		
1,501 - 2,500 บาท	-	1.6	0.0	0.1	7.4	26.5	7.8	0.4	13.5	-	1,501 - 2,500 Baht		
2,501 - 3,500 บาท	-	0.4	0.9	0.9	18.5	56.2	9.7	0.8	18.0	-	2,501 - 3,500 Baht		
3,501 - 4,500 บาท	0.3	1.9	4.7	12.6	27.5	42.2	16.2	8.2	51.0	-	3,501 - 4,500 Baht		
4,501 - 5,500 บาท	0.1	6.2	5.9	12.8	37.5	33.7	7.7	1.0	35.7	-	4,501 - 5,500 Baht		
5,501 - 6,500 บาท	-	4.7	6.7	19.1	30.1	20.4	6.6	1.9	20.6	-	5,501 - 6,500 Baht		
6,501 - 7,500 บาท	-	6.9	9.2	13.3	15.0	7.8	4.7	1.1	6.3	-	6,501 - 7,500 Baht		
7,501 - 10,000 บาท	0.3	36.1	17.8	37.6	20.3	26.8	2.5	0.1	6.7	-	7,501 - 10,000 Baht		
10,001 - 15,000 บาท	1.9	23.7	10.8	11.8	8.2	8.0	0.4	0.6	1.7	-	10,001 - 15,000 Baht		
15,001 - 20,000 บาท	1.1	10.5	5.6	7.1	0.8	0.2	0.1	0.2	-	-	15,001 - 20,000 Baht		
20,001 - 30,000 บาท	1.3	28.8	3.8	2.6	0.8	-	-	0.1	-	-	20,001 - 30,000 Baht		
มากกว่า 30,000 บาท	2.1	15.7	0.5	1.9	0.1	-	-	-	0.2	-	More than 30,000 Baht		
ไม่ทราบ	1.5	-	0.5	0.1	1.4	1.0	0.2	-	0.7	-	Unknown		

ตารางที่ 18 จำนวนลูกจ้าง จำแนกตามอุตสาหกรรม ระดับของรายได้ และเพศ ภาคใต้
TABLE 18 EMPLOYEE BY INDUSTRY, INCOME CLASS AND SEX, SOUTHERN REGION

ระดับของรายได้	อุตสาหกรรม Industry											รวม	INCOME CLASS
	เกษตรกรรม	การประมง	เหมืองแร่ เหมืองหิน	เหมืองแร่ Manufacturing	ไฟฟ้า ก๊าซ และประปา	การก่อสร้าง	การขายส่ง การขายปลีก	โรงแรม และภัตตาคาร	การขนส่ง	การขนส่ง	การขนส่ง		
	Agriculture	Fishing	Mining & Quarrying	Manufacturing	Electric, Gas & Water supply	Construction	Wholesale & Retail trade	Hotels & Restaurants	Transport	Communication	Transport & Communi- cation	TOTAL	
ยอดรวม	587.5	44.5	7.5	277.0	10.3	195.8	345.3	130.6	53.7		53.7		
ต่ำกว่า 1,501 บาท	18.7	0.7	0.5	11.4	-	3.2	6.6	3.8	0.6		0.6		Less than 1,501 Baht
1,501 - 2,500 บาท	72.5	8.7	-	12.7	-	2.0	11.2	4.3	1.5		1.5		1,501 - 2,500 Baht
2,501 - 3,500 บาท	131.0	4.5	0.1	21.5	0.0	10.4	22.3	15.4	2.9		2.9		2,501 - 3,500 Baht
3,501 - 4,500 บาท	106.2	7.5	0.5	83.5	0.1	31.6	47.2	19.2	1.8		1.8		3,501 - 4,500 Baht
4,501 - 5,500 บาท	85.4	7.1	0.3	49.2	1.0	39.4	79.2	20.9	3.8		3.8		4,501 - 5,500 Baht
5,501 - 6,500 บาท	56.9	6.9	0.6	34.1	1.2	53.0	70.6	20.4	8.5		8.5		5,501 - 6,500 Baht
6,501 - 7,500 บาท	25.8	1.6	0.2	14.7	2.5	23.6	35.6	14.7	6.6		6.6		6,501 - 7,500 Baht
7,501 - 10,000 บาท	66.5	4.4	1.1	33.1	1.5	24.8	44.6	17.5	11.8		11.8		7,501 - 10,000 Baht
10,001 - 15,000 บาท	14.8	1.5	2.6	11.4	0.8	3.9	18.6	10.2	8.8		8.8		10,001 - 15,000 Baht
15,001 - 20,000 บาท	5.1	0.9	-	3.0	1.4	3.1	5.0	2.2	2.0		2.0		15,001 - 20,000 Baht
20,001 - 30,000 บาท	1.9	0.4	0.5	1.6	0.9	0.4	0.6	0.8	3.4		3.4		20,001 - 30,000 Baht
มากกว่า 30,000 บาท	0.3	0.4	1.1	0.5	0.8	0.3	0.6	1.0	2.0		2.0		More than 30,000 Baht
ไม่ทราบ	2.4	-	-	0.4	0.0	0.2	3.3	0.2	-		-		Unknown

ไตรมาสที่ 2/2553 : Quarter 2/2010

หน่วยนับพัน : In Thousands

ตารางที่ 18 จำนวนลูกจ้าง จำนวนตามอุตสาหกรรม ระดับของรายได้ และเพศ ภาคใต้ (ต่อ)
TABLE 18 EMPLOYEE BY INDUSTRY, INCOME CLASS AND SEX, SOUTHERN REGION (Contd.)

ไตรมาสที่ 2/2553 : Quarter 2/2010 หน่วยเป็นพัน : In Thousands

ระดับของรายได้	อุตสาหกรรม (ต่อ) Industry (Contd.)										INCOME CLASS
	สื่อกลางทางการเงิน Financial intermediation	อสังหาริมทรัพย์และการให้เช่า Real estate & Renting	บริการราชการและป้องกันประเทศ Public administration & Defence	การศึกษา Education	ด้านสุขภาพและสังคมสงเคราะห์ Health & Social work	บริการชุมชนสังคม Other community & Social	ลูกจ้างในครัวเรือนส่วนบุคคล Private households with employed persons	องค์กรระหว่างประเทศ Extra-territorial organizations	ไม่ทราบ	ไม่ทราบ	
ยอดรวม	29.9	37.9	210.6	191.1	86.4	51.9	19.8	-	-	-	TOTAL
ต่ำกว่า 1,501 บาท	-	-	1.1	1.6	0.7	1.6	0.6	-	-	-	Less than 1,501 Baht
1,501 - 2,500 บาท	-	-	0.4	2.0	0.1	1.8	4.3	-	-	-	1,501 - 2,500 Baht
2,501 - 3,500 บาท	-	2.3	2.0	1.3	1.2	3.5	2.3	-	-	-	2,501 - 3,500 Baht
3,501 - 4,500 บาท	0.9	5.4	23.7	6.0	5.9	13.8	3.1	-	-	-	3,501 - 4,500 Baht
4,501 - 5,500 บาท	1.3	8.1	21.7	14.9	5.1	9.0	3.3	-	-	-	4,501 - 5,500 Baht
5,501 - 6,500 บาท	2.0	4.7	18.6	9.0	16.2	5.8	1.8	-	-	-	5,501 - 6,500 Baht
6,501 - 7,500 บาท	1.2	4.1	16.2	14.0	12.2	5.0	1.5	-	-	-	6,501 - 7,500 Baht
7,501 - 10,000 บาท	6.4	7.4	43.8	48.5	14.7	6.2	2.4	-	-	-	7,501 - 10,000 Baht
10,001 - 15,000 บาท	5.6	3.7	32.5	28.7	13.1	3.5	0.4	-	-	-	10,001 - 15,000 Baht
15,001 - 20,000 บาท	5.1	0.9	22.8	10.4	5.0	0.1	0.0	-	-	-	15,001 - 20,000 Baht
20,001 - 30,000 บาท	2.9	1.1	21.4	28.6	9.5	1.1	0.2	-	-	-	20,001 - 30,000 Baht
มากกว่า 30,000 บาท	4.7	0.1	6.0	25.2	2.3	0.2	-	-	-	-	More than 30,000 Baht
ไม่ทราบ	-	0.2	0.3	1.1	0.4	0.3	-	-	-	-	Unknown

ตารางที่ 18 จำนวนลูกจ้าง จำนวนตามอุตสาหกรรม ระดับของรายได้ และเพศ ภาคใต้
TABLE 18 EMPLOYEE BY INDUSTRY, INCOME CLASS AND SEX, SOUTHERN REGION

ไตรมาสที่ 2/2553 : Quarter 2/2010

หน่วยนับพัน : In Thousands

ระดับของรายได้	รวม	อุตสาหกรรม Industry										การขนส่ง Transport	การขนส่ง Communi- cation	INCOME CLASS
		เกษตรกรรม Agriculture	การประมง Fishing	เหมืองแร่ เหมืองหิน Mining & Quarrying	การผลิต Manufacturing	ไฟฟ้า ก๊าซ และประปา Electric, Gas & Water supply	การก่อสร้าง Construction	การขายส่ง Wholesale & Retail trade	โรงแรม และภัตตาคาร Hotels & Restaurants					
ชาย	1,299.3	338.3	39.3	5.4	143.3	9.4	178.1	209.8	43.6	44.4	MALE			
ต่ำกว่า 1,501 บาท	16.8	8.9	0.4	0.5	0.5	-	3.2	1.9	0.1	0.6	Less than 1,501 Baht			
1,501 - 2,500 บาท	64.1	41.8	7.8	-	3.8	-	2.0	6.1	0.3	1.5	1,501 - 2,500 Baht			
2,501 - 3,500 บาท	115.2	71.3	3.1	0.1	7.5	0.0	9.8	13.7	2.1	2.7	2,501 - 3,500 Baht			
3,501 - 4,500 บาท	191.8	63.4	5.7	0.5	32.9	0.1	25.2	28.2	4.1	1.3	3,501 - 4,500 Baht			
4,501 - 5,500 บาท	209.0	47.8	6.9	0.3	28.7	1.0	35.8	50.4	5.2	2.7	4,501 - 5,500 Baht			
5,501 - 6,500 บาท	200.4	31.5	6.8	-	22.7	0.9	49.2	47.5	7.4	7.1	5,501 - 6,500 Baht			
6,501 - 7,500 บาท	115.0	16.5	1.5	0.2	7.6	2.4	22.8	20.7	8.8	5.2	6,501 - 7,500 Baht			
7,501 - 10,000 บาท	186.3	39.3	4.1	0.7	26.5	1.5	23.2	24.9	7.1	9.3	7,501 - 10,000 Baht			
10,001 - 15,000 บาท	93.0	10.1	1.4	2.0	9.8	0.7	3.6	11.1	6.3	7.6	10,001 - 15,000 Baht			
15,001 - 20,000 บาท	41.3	4.1	0.9	-	1.6	1.4	2.3	4.4	1.0	1.8	15,001 - 20,000 Baht			
20,001 - 30,000 บาท	37.6	1.9	0.4	-	1.1	0.7	0.4	0.1	0.5	2.6	20,001 - 30,000 Baht			
มากกว่า 30,000 บาท	25.4	0.3	0.4	1.1	0.5	0.7	0.3	0.2	0.4	2.0	More than 30,000 Baht			
ไม่ทราบ	3.4	1.4	-	-	0.1	0.0	0.2	0.8	0.2	-	Unknown			
หญิง	980.3	249.2	5.2	2.1	133.7	0.9	17.8	135.5	87.0	9.3	FEMALE			
ต่ำกว่า 1,501 บาท	34.2	9.8	0.3	-	10.9	-	-	4.7	3.7	-	Less than 1,501 Baht			
1,501 - 2,500 บาท	57.4	30.8	0.9	-	8.9	-	-	5.2	4.0	0.0	1,501 - 2,500 Baht			
2,501 - 3,500 บาท	105.4	59.7	1.4	-	14.0	-	0.6	8.6	13.3	0.1	2,501 - 3,500 Baht			
3,501 - 4,500 บาท	164.6	42.8	1.8	-	50.6	-	6.4	19.0	15.1	0.5	3,501 - 4,500 Baht			
4,501 - 5,500 บาท	140.6	37.6	0.2	-	20.5	-	3.6	28.8	15.7	1.1	4,501 - 5,500 Baht			
5,501 - 6,500 บาท	110.0	25.4	0.2	0.6	11.5	0.3	3.8	23.1	13.0	1.4	5,501 - 6,500 Baht			
6,501 - 7,500 บาท	64.2	9.3	0.1	-	7.0	0.1	0.8	14.9	5.9	1.4	6,501 - 7,500 Baht			
7,501 - 10,000 บาท	148.1	27.1	0.3	0.4	6.6	-	1.6	19.7	10.4	2.5	7,501 - 10,000 Baht			
10,001 - 15,000 บาท	67.0	4.7	0.0	0.6	1.7	0.1	0.3	7.5	3.9	1.2	10,001 - 15,000 Baht			
15,001 - 20,000 บาท	25.4	1.0	-	-	1.4	-	0.7	0.6	1.2	0.1	15,001 - 20,000 Baht			
20,001 - 30,000 บาท	37.5	-	-	0.5	0.5	0.2	-	0.5	0.2	0.9	20,001 - 30,000 Baht			
มากกว่า 30,000 บาท	20.3	-	-	-	-	0.2	-	0.5	0.7	0.0	More than 30,000 Baht			
ไม่ทราบ	5.4	1.0	-	-	0.2	-	-	2.5	-	-	Unknown			

ตารางที่ 18 จำนวนลูกจ้าง จำแนกตามอุตสาหกรรม ระดับของรายได้ และเพศ ภาคใต้ (ต่อ)
TABLE 18 EMPLOYEE BY INDUSTRY, INCOME CLASS AND SEX, SOUTHERN REGION (Contd.)

ไตรมาสที่ 2/2553 : Quarter 2/2010

หน่วยนับพัน : In Thousands

ระดับของรายได้	อุตสาหกรรม (ต่อ) Industry (Contd.)										INCOME CLASS
	สื่อกลางทางการเงิน Financial inter-mediation	อสังหาริมทรัพย์และการให้เช่า Real estate & Renting	บริหารราชการและป้องกันประเทศ Public administration & Defence	การศึกษา Education	ด้านสุขภาพและสังคมสงเคราะห์ Health & Social work	บริการชุมชนสังคม Other community & Social	ลูกจ้างในครัวเรือนส่วนบุคคล Private households with employed persons	องค์กรระหว่างประเทศ Extra-territorial organizations	ไม่ทราบ Unknown	องค์กรระหว่างประเทศ Extra-territorial organizations	
ชาย	13.9	18.0	145.3	64.3	18.1	26.2	2.1	-	-	-	MALE
ต่ำกว่า 1,501 บาท	-	-	0.5	-	-	0.2	0.0	-	-	-	Less than 1,501 Baht
1,501 - 2,500 บาท	-	-	0.4	0.4	-	0.1	0.0	-	-	-	1,501 - 2,500 Baht
2,501 - 3,500 บาท	-	1.0	0.5	0.1	0.4	2.3	0.5	-	-	-	2,501 - 3,500 Baht
3,501 - 4,500 บาท	0.5	1.3	18.4	1.7	0.3	8.0	0.3	-	-	-	3,501 - 4,500 Baht
4,501 - 5,500 บาท	0.4	3.3	18.3	4.5	0.0	3.6	-	-	-	-	4,501 - 5,500 Baht
5,501 - 6,500 บาท	0.6	3.2	14.4	3.3	3.1	2.9	0.0	-	-	-	5,501 - 6,500 Baht
6,501 - 7,500 บาท	0.3	3.1	10.6	5.7	5.4	3.6	0.6	-	-	-	6,501 - 7,500 Baht
7,501 - 10,000 บาท	3.8	4.2	24.5	11.8	3.3	2.3	-	-	-	-	7,501 - 10,000 Baht
10,001 - 15,000 บาท	1.6	0.7	18.8	14.3	2.2	2.5	0.4	-	-	-	10,001 - 15,000 Baht
15,001 - 20,000 บาท	1.9	0.2	18.2	2.5	1.0	0.1	0.0	-	-	-	15,001 - 20,000 Baht
20,001 - 30,000 บาท	1.8	0.6	16.2	8.9	1.8	0.4	0.2	-	-	-	20,001 - 30,000 Baht
มากกว่า 30,000 บาท	3.1	0.1	4.4	11.2	0.6	0.2	-	-	-	-	More than 30,000 Baht
ไม่ทราบ	-	0.2	0.3	-	-	0.1	-	-	-	-	Unknown
หญิง	16.1	19.9	65.2	126.8	68.3	25.7	17.7	-	-	-	FEMALE
ต่ำกว่า 1,501 บาท	-	-	0.6	1.6	0.7	1.5	0.6	-	-	-	Less than 1,501 Baht
1,501 - 2,500 บาท	-	-	0.0	1.5	0.1	1.8	4.2	-	-	-	1,501 - 2,500 Baht
2,501 - 3,500 บาท	-	1.3	1.5	1.3	0.7	1.2	1.8	-	-	-	2,501 - 3,500 Baht
3,501 - 4,500 บาท	0.4	4.2	5.4	4.3	5.6	5.8	2.8	-	-	-	3,501 - 4,500 Baht
4,501 - 5,500 บาท	0.8	4.8	3.3	10.4	5.1	5.4	3.3	-	-	-	4,501 - 5,500 Baht
5,501 - 6,500 บาท	1.4	1.5	4.2	5.7	13.2	2.9	1.8	-	-	-	5,501 - 6,500 Baht
6,501 - 7,500 บาท	0.9	0.9	5.6	8.3	6.8	1.4	0.8	-	-	-	6,501 - 7,500 Baht
7,501 - 10,000 บาท	2.6	3.2	19.4	36.7	11.5	3.9	2.4	-	-	-	7,501 - 10,000 Baht
10,001 - 15,000 บาท	4.0	2.9	13.7	14.4	10.9	1.0	-	-	-	-	10,001 - 15,000 Baht
15,001 - 20,000 บาท	3.2	0.7	4.6	7.9	4.0	-	-	-	-	-	15,001 - 20,000 Baht
20,001 - 30,000 บาท	1.1	0.4	5.2	19.7	7.6	0.7	-	-	-	-	20,001 - 30,000 Baht
มากกว่า 30,000 บาท	1.6	0.0	1.6	14.0	1.7	-	-	-	-	-	More than 30,000 Baht
ไม่ทราบ	-	0.1	-	1.1	0.4	0.2	-	-	-	-	Unknown

รายงานผลการสำรวจแรงงาน

REPORT OF THE LABOR FORCE SURVEY

ฉบับที่	1	รายงานผลการสำรวจแรงงาน (รอบที่ 1) มกราคม 2506
No.	1	Report of the Labor Force Survey (Round 1) January 1963
ฉบับที่	2	รายงานผลการสำรวจแรงงาน (รอบที่ 2-3) กุมภาพันธ์ - มีนาคม 2506
No.	2	Report of the Labor Force Survey (Round 2-3) February-March 1963
ฉบับที่	3	รายงานผลการสำรวจแรงงาน (รอบที่ 4) กรกฎาคม 2506
No.	3	Report of the Labor Force Survey (Round 4) July 1963
ฉบับที่	4	รายงานผลการสำรวจแรงงานในเขตเทศบาลนครกรุงเทพและธนบุรี พ.ศ. 2508-2509
No.	4	Report of the Labor Force Survey, Bangkok-Thonburi Municipal Areas 1965-1966
ฉบับที่	5	รายงานเบื้องต้นการสำรวจแรงงานในเขตเทศบาลนครกรุงเทพและธนบุรี พ.ศ. 2509-2510
No.	5	Preliminary Report of the Labor Force Survey, Bangkok-Thonburi Municipal Areas 1966-1967
ฉบับที่	6	รายงานภาคสมบูรณ์การสำรวจแรงงานในเขตเทศบาลนครกรุงเทพและธนบุรี พ.ศ. 2509-2510
No.	6	Final Report of the Labor Force Survey, Bangkok-Thonburi Municipal Areas 1966-1967
ฉบับที่	7	รายงานเบื้องต้นการสำรวจแรงงานในเขตชนบท 2509-2510
No.	7	Preliminary Report of the Labor Force Survey, Rural Areas 1966-1967
ฉบับที่	8	รายงานภาคสมบูรณ์การสำรวจแรงงานในเขตชนบท 2509-2510
No.	8	Final Report of the Labor Force Survey, Rural Areas 1966-1967
ฉบับที่	9	รายงานเบื้องต้นการสำรวจแรงงานในเขตเทศบาลทั่วราชอาณาจักร สิงหาคม-ตุลาคม 2510
No.	9	Preliminary Report of the Labor Force Survey, All Municipal Areas August-October 1967
ฉบับที่	10	รายงานภาคสมบูรณ์การสำรวจแรงงานในเขตเทศบาลทั่วราชอาณาจักร สิงหาคม-ตุลาคม 2510
No.	10	Final Report of the Labor Force Survey, All Municipal Areas August-October 1967
ฉบับที่	11	รายงานเบื้องต้นการสำรวจแรงงานในเขตเทศบาลทั่วราชอาณาจักรกุมภาพันธ์-เมษายน 2511
No.	11	Preliminary Report of the Labor Force Survey, All Municipal Areas February-April 1968
ฉบับที่	12	รายงานภาคสมบูรณ์การสำรวจแรงงานในเขตเทศบาลทั่วราชอาณาจักร กุมภาพันธ์-เมษายน 2511
No.	12	Final Report of the Labor Force Survey, All Municipal Areas February-April 1968
ฉบับที่	13	รายงานเบื้องต้นการสำรวจแรงงานในเขตเทศบาลทั่วราชอาณาจักร สิงหาคม-ตุลาคม 2511
No.	13	Preliminary Report of the Labor Force Survey, All Municipal Areas August-October 1968
ฉบับที่	14	รายงานภาคสมบูรณ์การสำรวจแรงงานในเขตเทศบาลทั่วราชอาณาจักร สิงหาคม-ตุลาคม 2511
No.	14	Final Report of the Labor Force Survey, All Municipal Areas August-October 1968
ฉบับที่	15	รายงานผลการสำรวจแรงงานในเขตเทศบาลทั่วราชอาณาจักร (รอบที่ 6) พฤษภาคม 2507
No.	15	Report of the Labor Force Survey (Round 6), All Municipal Areas, May 1964
ฉบับที่	16	รายงานเบื้องต้นการสำรวจแรงงานทั่วราชอาณาจักร กรกฎาคม-กันยายน 2512
No.	16	Preliminary Report of the Labor Force Survey, Whole Kingdom July-September 1969

ฉบับที่	17	รายงานภาคสมมุติการสำรวจแรงงาน ที่ราชอาณาจักร กรกฎาคม-กันยายน 2512
No.	17	Final Report of the Labor Force Survey, Whole Kingdom July-September 1969
ฉบับที่	18	รายงานผลการสำรวจแรงงาน ที่ราชอาณาจักร (รอบที่ 1) มกราคม-มีนาคม 2514
No.	18	Report of the Labor Force Survey, Whole Kingdom (Round 1) January-March 1971
ฉบับที่	19	รายงานผลการสำรวจแรงงาน ที่ราชอาณาจักร (รอบที่ 2) กรกฎาคม-กันยายน 2514
No.	19	Report of the Labor Force Survey, Whole Kingdom (Round 2) July-September 1971
ฉบับที่	20	รายงานเบื้องต้นการสำรวจแรงงาน ที่ราชอาณาจักร (รอบที่ 1) มกราคม-มีนาคม 2515
No.	20	Preliminary Report of the Labor Force Survey, Whole Kingdom (Round 1) January-March 1972
ฉบับที่	21	รายงานภาคสมมุติการสำรวจแรงงาน ที่ราชอาณาจักร (รอบที่ 1) มกราคม-มีนาคม 2515
No.	21	Final Report of the Labor Force Survey, Whole Kingdom (Round 1) January-March 1972
ฉบับที่	22	รายงานเบื้องต้นการสำรวจแรงงาน ที่ราชอาณาจักร (รอบที่ 2) กรกฎาคม-กันยายน 2515
No.	22	Preliminary Report of the Labor Force Survey, Whole Kingdom (Round 2) July-September 1972
ฉบับที่	23	รายงานภาคสมมุติการสำรวจแรงงาน ที่ราชอาณาจักร (รอบที่ 2) กรกฎาคม-กันยายน 2515
No.	23	Final Report of the Labor Force Survey, Whole Kingdom (Round 2) July-September 1972
ฉบับที่	24	รายงานเบื้องต้นการสำรวจแรงงาน ที่ราชอาณาจักร (รอบที่ 1) มกราคม-มีนาคม 2516
No.	24	Preliminary Report of the Labor Force Survey, Whole Kingdom (Round 1) January-March 1973
ฉบับที่	25	รายงานภาคสมมุติการสำรวจแรงงาน ที่ราชอาณาจักร (รอบที่ 1) มกราคม-มีนาคม 2516
No.	25	Final Report of the Labor Force Survey, Whole Kingdom (Round 1) January-March 1973
ฉบับที่	26	รายงานเบื้องต้นการสำรวจแรงงาน ที่ราชอาณาจักร (รอบที่ 2) กรกฎาคม-กันยายน 2516
No.	26	Preliminary Report of the Labor Force Survey, Whole Kingdom (Round 2) July-September 1973
ฉบับที่	27	รายงานภาคสมมุติการสำรวจแรงงาน ที่ราชอาณาจักร (รอบที่ 2) กรกฎาคม-กันยายน 2516
No.	27	Final Report of the Labor Force Survey, Whole Kingdom (Round 2) July-September 1973
ฉบับที่	28	รายงานเบื้องต้นการสำรวจแรงงาน ที่ราชอาณาจักร (รอบที่ 1) มกราคม-มีนาคม 2517
No.	28	Preliminary Report of the Labor Force Survey, Whole Kingdom (Round 1) January-March 1974
ฉบับที่	29	รายงานภาคสมมุติการสำรวจแรงงาน ที่ราชอาณาจักร (รอบที่ 1) มกราคม-มีนาคม 2517
No.	29	Final Report of the Labor Force Survey, Whole Kingdom (Round 1) January-March 1974
ฉบับที่	30	รายงานเบื้องต้นการสำรวจแรงงาน ที่ราชอาณาจักร (รอบที่ 2) กรกฎาคม-กันยายน 2517
No.	30	Preliminary Report of the Labor Force Survey, Whole Kingdom (Round 2) July-September 1974
ฉบับที่	31	รายงานภาคสมมุติการสำรวจแรงงาน ที่ราชอาณาจักร (รอบที่ 2) กรกฎาคม-กันยายน 2517
No.	31	Final Report of the Labor Force Survey, Whole Kingdom (Round 2) July-September 1974

ฉบับที่	86	รายงานผลการสำรวจภาวะการทำงานของประชากร ที่ว่าราชอาณาจักร (รอบที่ 2) พฤษภาคม 2541
No.	86	Report of the Labor Force Survey, Whole Kingdom (Round 2) May 1998
ฉบับที่	87	รายงานผลการสำรวจภาวะการทำงานของประชากร ที่ว่าราชอาณาจักร (รอบที่ 3) สิงหาคม 2541
No.	87	Report of the Labor Force Survey, Whole Kingdom (Round 3) August 1998
ฉบับที่	88	รายงานผลการสำรวจภาวะการทำงานของประชากร ที่ว่าราชอาณาจักร (รอบที่ 4) พฤศจิกายน 2541
No.	88	Report of the Labor Force Survey, Whole Kingdom (Round 4) November 1998
ฉบับที่	89	รายงานผลการสำรวจภาวะการทำงานของประชากร ที่ว่าราชอาณาจักร (รอบที่ 1) กุมภาพันธ์ 2542
No.	89	Report of the Labor Force Survey, Whole Kingdom (Round 1) February 1999
ฉบับที่	90	รายงานผลการสำรวจภาวะการทำงานของประชากร ที่ว่าราชอาณาจักร (รอบที่ 2) พฤษภาคม 2542
No.	90	Report of the Labor Force Survey, Whole Kingdom (Round 2) May 1999
ฉบับที่	91	รายงานผลการสำรวจภาวะการทำงานของประชากร ที่ว่าราชอาณาจักร (รอบที่ 3) สิงหาคม 2542
No.	91	Report of the Labor Force Survey, Whole Kingdom (Round 3) August 1999
ฉบับที่	92	รายงานผลการสำรวจภาวะการทำงานของประชากร ที่ว่าราชอาณาจักร (รอบที่ 4) พฤศจิกายน 2542
No.	92	Report of the Labor Force Survey, Whole Kingdom (Round 4) November 1999
ฉบับที่	93	รายงานผลการสำรวจภาวะการทำงานของประชากร ที่ว่าราชอาณาจักร (รอบที่ 1) กุมภาพันธ์ 2543
No.	93	Report of the Labor Force Survey, Whole Kingdom (Round 1) February 2000
ฉบับที่	94	รายงานผลการสำรวจภาวะการทำงานของประชากร ที่ว่าราชอาณาจักร (รอบที่ 2) พฤษภาคม 2543
No.	94	Report of the Labor Force Survey, Whole Kingdom (Round 2) May 2000
ฉบับที่	95	รายงานผลการสำรวจภาวะการทำงานของประชากร ที่ว่าราชอาณาจักร (รอบที่ 3) สิงหาคม 2543
No.	95	Report of the Labor Force Survey, Whole Kingdom (Round 3) August 2000
ฉบับที่	96	รายงานผลการสำรวจภาวะการทำงานของประชากร ที่ว่าราชอาณาจักร (รอบที่ 4) พฤศจิกายน 2543
No.	96	Report of the Labor Force Survey, Whole Kingdom (Round 4) November 2000
ฉบับที่	97	รายงานผลการสำรวจภาวะการทำงานของประชากร ที่ว่าราชอาณาจักร (ไตรมาสที่ 1) มกราคม-มีนาคม 2544
No.	97	Report of the Labor Force Survey, Whole Kingdom (Quarter 1) January-March 2001
ฉบับที่	98	รายงานผลการสำรวจภาวะการทำงานของประชากร ที่ว่าราชอาณาจักร (ไตรมาสที่ 2) เมษายน-มิถุนายน 2544
No.	98	Report of the Labor Force Survey, Whole Kingdom (Quarter 2) April-June 2001
ฉบับที่	99	รายงานผลการสำรวจภาวะการทำงานของประชากร ที่ว่าราชอาณาจักร (ไตรมาสที่ 3) กรกฎาคม-กันยายน 2544
No.	99	Report of the Labor Force Survey, Whole Kingdom (Quarter 3) July-September 2001
ฉบับที่	100	รายงานผลการสำรวจภาวะการทำงานของประชากร ที่ว่าราชอาณาจักร (ไตรมาสที่ 4) ตุลาคม-ธันวาคม 2544
No.	100	Report of the Labor Force Survey, Whole Kingdom (Quarter 4) October-December 2001

ฉบับที่	101	รายงานผลการสำรวจภาวะการทำงานของประชากร ทั้งราชอาณาจักร (ไตรมาสที่ 1) มกราคม-มีนาคม 2545
No.	101	Report of the Labor Force Survey, Whole Kingdom (Quarter 1) January-March 2002
ฉบับที่	102	รายงานผลการสำรวจภาวะการทำงานของประชากร ทั้งราชอาณาจักร (ไตรมาสที่ 2) เมษายน-มิถุนายน 2545
No.	102	Report of the Labor Force Survey, Whole Kingdom (Quarter 2) April-June 2002
ฉบับที่	103	รายงานผลการสำรวจภาวะการทำงานของประชากร ทั้งราชอาณาจักร (ไตรมาสที่ 3) กรกฎาคม-กันยายน 2545
No.	103	Report of the Labor Force Survey, Whole Kingdom (Quarter 3) July-September 2002
ฉบับที่	104	รายงานผลการสำรวจภาวะการทำงานของประชากร ทั้งราชอาณาจักร (ไตรมาสที่ 4) ตุลาคม-ธันวาคม 2545
No.	104	Report of the Labor Force Survey, Whole Kingdom (Quarter 4) October-December 2002
ฉบับที่	105	รายงานผลการสำรวจภาวะการทำงานของประชากร ทั้งราชอาณาจักร (ไตรมาสที่ 1) มกราคม-มีนาคม 2546
No.	105	Report of the Labor Force Survey, Whole Kingdom (Quarter 1) January-March 2003
ฉบับที่	106	รายงานผลการสำรวจภาวะการทำงานของประชากร ทั้งราชอาณาจักร (ไตรมาสที่ 2) เมษายน-มิถุนายน 2546
No.	106	Report of the Labor Force Survey, Whole Kingdom (Quarter 2) April-June 2003
ฉบับที่	107	รายงานผลการสำรวจภาวะการทำงานของประชากร ทั้งราชอาณาจักร (ไตรมาสที่ 3) กรกฎาคม-กันยายน 2546
No.	107	Report of the Labor Force Survey, Whole Kingdom (Quarter 3) July-September 2003
ฉบับที่	108	รายงานผลการสำรวจภาวะการทำงานของประชากร ทั้งราชอาณาจักร (ไตรมาสที่ 4) ตุลาคม-ธันวาคม 2546
No.	108	Report of the Labor Force Survey, Whole Kingdom (Quarter 4) October-December 2003
ฉบับที่	109	รายงานผลการสำรวจภาวะการทำงานของประชากร ทั้งราชอาณาจักร (ไตรมาสที่ 1) มกราคม-มีนาคม 2547
No.	109	Report of the Labor Force Survey, Whole Kingdom (Quarter 1) January-March 2004
ฉบับที่	110	รายงานผลการสำรวจภาวะการทำงานของประชากร ทั้งราชอาณาจักร (ไตรมาสที่ 2) เมษายน-มิถุนายน 2547
No.	110	Report of the Labor Force Survey, Whole Kingdom (Quarter 2) April-June 2004
ฉบับที่	111	รายงานผลการสำรวจภาวะการทำงานของประชากร ทั้งราชอาณาจักร (ไตรมาสที่ 3) กรกฎาคม-กันยายน 2547
No.	111	Report of the Labor Force Survey, Whole Kingdom (Quarter 3) July-September 2004

ฉบับที่	112	รายงานผลการสำรวจภาวะการทำงานของประชากร ทัวราชอาณาจักร (ไตรมาสที่ 4) ตุลาคม - ธันวาคม 2547
No.	112	Report of the Labor Force Survey, Whole Kingdom (Quarter 4) October-December 2004
ฉบับที่	113	รายงานผลการสำรวจภาวะการทำงานของประชากร ทัวราชอาณาจักร (ไตรมาสที่ 1) มกราคม-มีนาคม 2548
No.	113	Report of the Labor Force Survey, Whole Kingdom (Quarter 1) January-March 2005
ฉบับที่	114	รายงานผลการสำรวจภาวะการทำงานของประชากร ทัวราชอาณาจักร (ไตรมาสที่ 2) เมษายน-มิถุนายน 2548
No.	114	Report of the Labor Force Survey, Whole Kingdom (Quarter 2) April-June 2005
ฉบับที่	115	รายงานผลการสำรวจภาวะการทำงานของประชากร ทัวราชอาณาจักร (ไตรมาสที่ 3) กรกฎาคม-กันยายน 2548
No.	115	Report of the Labor Force Survey, Whole Kingdom (Quarter 3) July-September 2005
ฉบับที่	116	รายงานผลการสำรวจภาวะการทำงานของประชากร ทัวราชอาณาจักร (ไตรมาสที่ 4) ตุลาคม - ธันวาคม 2548
No.	116	Report of the Labor Force Survey, Whole Kingdom (Quarter 4) October-December 2005
ฉบับที่	117	รายงานผลการสำรวจภาวะการทำงานของประชากร ทัวราชอาณาจักร (ไตรมาสที่ 1) มกราคม-มีนาคม 2549
No.	117	Report of the Labor Force Survey, Whole Kingdom (Quarter 1) January-March 2006
ฉบับที่	118	รายงานผลการสำรวจภาวะการทำงานของประชากร ทัวราชอาณาจักร (ไตรมาสที่ 2) เมษายน-มิถุนายน 2549
No.	118	Report of the Labor Force Survey, Whole Kingdom (Quarter 2) April-June 2006
ฉบับที่	119	รายงานผลการสำรวจภาวะการทำงานของประชากร ทัวราชอาณาจักร (ไตรมาสที่ 3) กรกฎาคม-กันยายน 2549
No.	119	Report of the Labor Force Survey, Whole Kingdom (Quarter 3) July-September 2006
ฉบับที่	120	รายงานผลการสำรวจภาวะการทำงานของประชากร ทัวราชอาณาจักร (ไตรมาสที่ 4) ตุลาคม - ธันวาคม 2549
No.	120	Report of the Labor Force Survey, Whole Kingdom (Quarter 4) October-December 2006
ฉบับที่	121	รายงานผลการสำรวจภาวะการทำงานของประชากร ทัวราชอาณาจักร (ไตรมาสที่ 1) มกราคม-มีนาคม 2550
No.	121	Report of the Labor Force Survey, Whole Kingdom (Quarter 1) January-March 2007
ฉบับที่	122	รายงานผลการสำรวจภาวะการทำงานของประชากร ทัวราชอาณาจักร (ไตรมาสที่ 2) เมษายน-มิถุนายน 2550
No.	122	Report of the Labor Force Survey, Whole Kingdom (Quarter 2) April-June 2007

ฉบับที่	123	รายงานผลการสำรวจภาวะการทำงานของประชากร ทั้งราชอาณาจักร (ไตรมาสที่ 3) กรกฎาคม-กันยายน 2550
No.	123	Report of the Labor Force Survey, Whole Kingdom (Quarter 3) July-September 2007
ฉบับที่	124	รายงานผลการสำรวจภาวะการทำงานของประชากร ทั้งราชอาณาจักร (ไตรมาสที่ 4) ตุลาคม - ธันวาคม 2550
No.	124	Report of the Labor Force Survey, Whole Kingdom (Quarter 4) October-December 2007
ฉบับที่	125	รายงานผลการสำรวจภาวะการทำงานของประชากร ทั้งราชอาณาจักร (ไตรมาสที่ 1) มกราคม - มีนาคม 2551
No.	125	Report of the Labor Force Survey, Whole Kingdom (Quarter 1) January-March 2008
ฉบับที่	126	รายงานผลการสำรวจภาวะการทำงานของประชากร ทั้งราชอาณาจักร (ไตรมาสที่ 2) เมษายน-มิถุนายน 2551
No.	126	Report of the Labor Force Survey, Whole Kingdom (Quarter 2) April-June 2008
ฉบับที่	127	รายงานผลการสำรวจภาวะการทำงานของประชากร ทั้งราชอาณาจักร (ไตรมาสที่ 3) กรกฎาคม-กันยายน 2551
No.	127	Report of the Labor Force Survey, Whole Kingdom (Quarter 3) July-September 2008
ฉบับที่	128	รายงานผลการสำรวจภาวะการทำงานของประชากร ทั้งราชอาณาจักร (ไตรมาสที่ 4) ตุลาคม - ธันวาคม 2551
No.	128	Report of the Labor Force Survey, Whole Kingdom (Quarter 4) October-December 2008
ฉบับที่	129	รายงานผลการสำรวจภาวะการทำงานของประชากร ทั้งราชอาณาจักร (ไตรมาสที่ 1) มกราคม - มีนาคม 2552
No.	129	Report of the Labor Force Survey, Whole Kingdom (Quarter 1) January-March 2009
ฉบับที่	130	รายงานผลการสำรวจภาวะการทำงานของประชากร ทั้งราชอาณาจักร (ไตรมาสที่ 2) เมษายน-มิถุนายน 2552
No.	130	Report of the Labor Force Survey, Whole Kingdom (Quarter 2) April-June 2009
ฉบับที่	131	รายงานผลการสำรวจภาวะการทำงานของประชากร ทั้งราชอาณาจักร (ไตรมาสที่ 3) กรกฎาคม-กันยายน 2552
No.	131	Report of the Labor Force Survey, Whole Kingdom (Quarter 3) July-September 2009
ฉบับที่	132	รายงานผลการสำรวจภาวะการทำงานของประชากร ทั้งราชอาณาจักร (ไตรมาสที่ 4) ตุลาคม - ธันวาคม 2552
No.	132	Report of the Labor Force Survey, Whole Kingdom (Quarter 4) October-December 2009
ฉบับที่	133	รายงานผลการสำรวจภาวะการทำงานของประชากร ทั้งราชอาณาจักร (ไตรมาสที่ 1) มกราคม - มีนาคม 2553
No.	133	Report of the Labor Force Survey, Whole Kingdom (Quarter 1) January-March 2010
ฉบับที่	134	รายงานผลการสำรวจภาวะการทำงานของประชากร ทั้งราชอาณาจักร (ไตรมาสที่ 2) เมษายน-มิถุนายน 2553
No.	134	Report of the Labor Force Survey, Whole Kingdom (Quarter 2) April-June 2010

กลุ่มสถิติแรงงาน สำนักสถิติเศรษฐกิจและสังคม

สำนักงานสถิติแห่งชาติ กระทรวงเทคโนโลยีสารสนเทศและการสื่อสาร

โทร. 02 142 1244 ต่อ 1244 โทรสาร. 02 143 8132

e-Mail Add: laborfs@nso.go.th

Website: <http://www.nso.go.th>

ภาวะการทำงานของประชากร ไตรมาสที่ 2 พ.ศ. 2553

(หน่วย: พันคน)

1. กำลังแรงงานรวม

ชาย	20,958.1
หญิง	17,425.8

2. จำนวนผู้ทำงาน

ในเขตเทศบาล	11,767.1
นอกเขตเทศบาล	25,747.9

3. จำนวนผู้ทำงานจำแนกตามอุตสาหกรรม

เกษตรกรรม การล่าสัตว์ และการป่าไม้	12,949.5
การประมง	461.6
การทำเหมืองแร่ และเหมืองหิน	43.7
การผลิต	5,480.0
การไฟฟ้า ก๊าซ และการประปา	98.4
การก่อสร้าง	2,777.1
การขายส่ง การขายปลีก การซ่อมแซมยานยนต์ รถจักรยานยนต์ ของใช้ส่วนบุคคลและในครัวเรือน	6,370.3
โรงแรมและภัตตาคาร	2,650.1
การขนส่ง สถานที่เก็บสินค้าและการคมนาคม	1,148.2
การเป็นสื่อกลางทางการเงิน	360.3
กิจการด้านอสังหาริมทรัพย์ การให้เช่าและกิจกรรมทางธุรกิจ	746.6
การบริหารราชการ และการป้องกันประเทศ รวมทั้งการประกันสังคมภาคบังคับ	1,452.4
การศึกษา	1,218.5
งานด้านสุขภาพ และงานสังคมสงเคราะห์	676.3
กิจกรรมด้านบริการชุมชน สังคม และการบริการส่วนบุคคลอื่นๆ	823.5
ลูกจ้างในครัวเรือนส่วนบุคคล	237.0
องค์กรระหว่างประเทศและองค์กรต่างประเทศอื่นๆ และสมาชิก	1.2

4. จำนวนผู้ว่างงาน

ผู้ชาย	272.1
ผู้หญิง	234.0
กรุงเทพมหานคร	41.4
ภาคกลาง	123.5
ภาคเหนือ	77.1
ภาคตะวันออกเฉียงเหนือ	169.0
ภาคใต้	95.2

5. จำนวนผู้ว่างงานของกลุ่มวัยรุ่น (15-24 ปี)

ผู้ชาย	137.1
ผู้หญิง	121.0
กรุงเทพมหานคร	16.4
ภาคกลาง	64.1
ภาคเหนือ	32.0
ภาคตะวันออกเฉียงเหนือ	92.2
ภาคใต้	53.5

ที่มา : การสำรวจภาวะการทำงานของประชากร สำนักงานสถิติแห่งชาติ

คณะผู้จัดทำ CD - ROM

หน่วยงานเจ้าของเรื่อง

กลุ่มสถิติแรงงาน
สำนักสถิติเศรษฐกิจและสังคม
โทร. 0 2142 1244

หน่วยงานผลิตและออกแบบ

กลุ่มบูรณาการข้อมูลสถิติ
สำนักสถิติพยากรณ์
โทร. 0 2141 7494



ตารางสถิติในรูปแบบ Format Excel

Statistical Tables are in the Excel Format

ทั้งราชอาณาจักร
Whole Kingdom

ตารางสถิติในรูปแบบ Format Excel

ทั่วราชอาณาจักร

- ตารางที่ 1 จำนวนประชากร จำแนกตามกลุ่มอายุ สถานภาพแรงงาน
- ตารางที่ 2 จำนวนประชากรอายุ 15 ปี ขึ้นไป จำแนกตามสถานภาพสมรส สถานภาพแรงงาน
- ตารางที่ 3 จำนวนประชากรอายุ 15 ปีขึ้นไป จำแนกตามระดับการศึกษาที่สำเร็จ สถานภาพแรงงาน
- ตารางที่ 4 ผู้มีงานทำ จำแนกตามระดับการศึกษาที่สำเร็จ อาชีพ
- ตารางที่ 5 ผู้มีงานทำ จำแนกตามระดับการศึกษาที่สำเร็จ อุตสาหกรรม
- ตารางที่ 6 ผู้มีงานทำ จำแนกตามสถานภาพการทำงาน อาชีพ
- ตารางที่ 7 ผู้มีงานทำ จำแนกตามสถานภาพการทำงาน อุตสาหกรรม
- ตารางที่ 8 ผู้มีงานทำ จำแนกตามอาชีพ จำนวนชั่วโมงทำงานต่อสัปดาห์ การมีเวลาเหลือพอที่จะทำงานเพิ่มขึ้น
- ตารางที่ 9 ผู้มีงานทำ จำแนกตามอุตสาหกรรม จำนวนชั่วโมงทำงานต่อสัปดาห์ การมีเวลาเหลือพอที่จะทำงานเพิ่มขึ้น
- ตารางที่ 10 ผู้มีงานทำ จำแนกตามสถานภาพการทำงาน จำนวนชั่วโมงทำงานต่อสัปดาห์ การมีเวลาเหลือพอที่จะทำงานเพิ่มขึ้น
- ตารางที่ 11 ผู้มีงานทำ จำแนกตามกลุ่มอายุ ชั่วโมงการทำงานต่อสัปดาห์ การมีเวลาเหลือพอที่จะทำงานเพิ่มขึ้น
- ตารางที่ 12 จำนวนผู้ว่างงาน ที่หางานทำ จำแนกตามระยะเวลาที่หางานทำ ระดับการศึกษาที่สำเร็จ
- ตารางที่ 13 จำนวนผู้ว่างงาน ที่เคยทำงานมาก่อน จำแนกอาชีพที่ทำครั้งสุดท้าย อุตสาหกรรมที่ทำครั้งสุดท้าย
- ตารางที่ 14 ลูกจ้าง จำแนกตามค่าจ้างเฉลี่ย ผลประโยชน์อื่นๆ ที่ได้รับ อุตสาหกรรม
- ตารางที่ 15 ลูกจ้างเอกชน จำแนกตามค่าจ้างเฉลี่ย ผลประโยชน์อื่นๆ ที่ได้รับ อุตสาหกรรม
- ตารางที่ 16 ลูกจ้างรัฐบาล จำแนกตามค่าจ้างเฉลี่ย ผลประโยชน์อื่นๆ ที่ได้รับ อุตสาหกรรม
- ตารางที่ 17 ลูกจ้าง จำแนกตาม อาชีพ ระดับของรายได้
- ตารางที่ 18 ลูกจ้าง จำแนกตาม อุตสาหกรรม ระดับของรายได้

กรุงเทพมหานคร

Bangkok

ตารางสถิติในรูปแบบ Format Excel

กรุงเทพมหานคร

- ตารางที่ 1 จำนวนประชากร จำแนกตามกลุ่มอายุ สถานภาพแรงงาน
- ตารางที่ 2 จำนวนประชากรอายุ 15 ปีขึ้นไป จำแนกตามสถานภาพสมรส สถานภาพแรงงาน
- ตารางที่ 3 จำนวนประชากรอายุ 15 ปีขึ้นไป จำแนกตามระดับการศึกษาที่สำเร็จ สถานภาพแรงงาน
- ตารางที่ 4 ผู้มีงานทำ จำแนกตามระดับการศึกษาที่สำเร็จ อาชีพ
- ตารางที่ 5 ผู้มีงานทำ จำแนกตามระดับการศึกษาที่สำเร็จ อุตสาหกรรม
- ตารางที่ 6 ผู้มีงานทำ จำแนกตามสถานภาพการทำงาน อาชีพ
- ตารางที่ 7 ผู้มีงานทำ จำแนกตามสถานภาพการทำงาน อุตสาหกรรม
- ตารางที่ 8 ผู้มีงานทำ จำแนกตามอาชีพ จำนวนชั่วโมงทำงานต่อสัปดาห์ การมีเวลาเหลือพอที่จะทำงานเพิ่มขึ้น
- ตารางที่ 9 ผู้มีงานทำ จำแนกตามอุตสาหกรรม จำนวนชั่วโมงทำงานต่อสัปดาห์ การมีเวลาเหลือพอที่จะทำงานเพิ่มขึ้น
- ตารางที่ 10 ผู้มีงานทำ จำแนกตามสถานภาพการทำงาน จำนวนชั่วโมงทำงานต่อสัปดาห์ การมีเวลาเหลือพอที่จะทำงานเพิ่มขึ้น
- ตารางที่ 11 ผู้มีงานทำ จำแนกตามกลุ่มอายุ ชั่วโมงการทำงานต่อสัปดาห์ การมีเวลาเหลือพอที่จะทำงานเพิ่มขึ้น
- ตารางที่ 12 จำนวนผู้ว่างงาน ที่หางานทำ จำแนกตามระยะเวลาที่หางานทำ ระดับการศึกษาที่สำเร็จ
- ตารางที่ 13 จำนวนผู้ว่างงาน ที่เคยทำงานมาก่อน จำแนกอาชีพที่ทำครั้งสุดท้าย อุตสาหกรรมที่ทำครั้งสุดท้าย
- ตารางที่ 14 ลูกจ้าง จำแนกตามค่าจ้างเฉลี่ย ผลประโยชน์อื่นๆ ที่ได้รับ อุตสาหกรรม
- ตารางที่ 15 ลูกจ้างเอกชน จำแนกตามค่าจ้างเฉลี่ย ผลประโยชน์อื่นๆ ที่ได้รับ อุตสาหกรรม
- ตารางที่ 16 ลูกจ้างรัฐบาล จำแนกตามค่าจ้างเฉลี่ย ผลประโยชน์อื่นๆ ที่ได้รับ อุตสาหกรรม
- ตารางที่ 17 ลูกจ้าง จำแนกตาม อาชีพ ระดับของรายได้
- ตารางที่ 18 ลูกจ้าง จำแนกตาม อุตสาหกรรม ระดับของรายได้

ภาคกลาง
Central Region

ตารางสถิติในรูปแบบ Format Excel

ภาคกลาง

- ตารางที่ 1 จำนวนประชากร จำแนกตามกลุ่มอายุ สถานภาพแรงงาน
- ตารางที่ 2 จำนวนประชากรอายุ 15 ปีขึ้นไป จำแนกตามสถานภาพสมรส สถานภาพแรงงาน
- ตารางที่ 3 จำนวนประชากรอายุ 15 ปีขึ้นไป จำแนกตามระดับการศึกษาที่สำเร็จ สถานภาพแรงงาน
- ตารางที่ 4 ผู้มีงานทำ จำแนกตามระดับการศึกษาที่สำเร็จ อาชีพ
- ตารางที่ 5 ผู้มีงานทำ จำแนกตามระดับการศึกษาที่สำเร็จ อุตสาหกรรม
- ตารางที่ 6 ผู้มีงานทำ จำแนกตามสถานภาพการทำงาน อาชีพ
- ตารางที่ 7 ผู้มีงานทำ จำแนกตามสถานภาพการทำงาน อุตสาหกรรม
- ตารางที่ 8 ผู้มีงานทำ จำแนกตามอาชีพ จำนวนชั่วโมงทำงานต่อสัปดาห์ การมีเวลาเหลือพอที่จะทำงานเพิ่มขึ้น
- ตารางที่ 9 ผู้มีงานทำ จำแนกตามอุตสาหกรรม จำนวนชั่วโมงทำงานต่อสัปดาห์ การมีเวลาเหลือพอที่จะทำงานเพิ่มขึ้น
- ตารางที่ 10 ผู้มีงานทำ จำแนกตามสถานภาพการทำงาน จำนวนชั่วโมงทำงานต่อสัปดาห์ การมีเวลาเหลือพอที่จะทำงานเพิ่มขึ้น
- ตารางที่ 11 ผู้มีงานทำ จำแนกตามกลุ่มอายุ ชั่วโมงการทำงานต่อสัปดาห์ การมีเวลาเหลือพอที่จะทำงานเพิ่มขึ้น
- ตารางที่ 12 จำนวนผู้ว่างงาน ที่หางานทำ จำแนกตามระยะเวลาที่หางานทำ ระดับการศึกษาที่สำเร็จ
- ตารางที่ 13 จำนวนผู้ว่างงาน ที่เคยทำงานมาก่อน จำแนกอาชีพที่ทำครั้งสุดท้าย อุตสาหกรรมที่ทำครั้งสุดท้าย
- ตารางที่ 14 ลูกจ้าง จำแนกตามค่าจ้างเฉลี่ย ผลประโยชน์อื่นๆ ที่ได้รับ อุตสาหกรรม
- ตารางที่ 15 ลูกจ้างเอกชน จำแนกตามค่าจ้างเฉลี่ย ผลประโยชน์อื่นๆ ที่ได้รับ อุตสาหกรรม
- ตารางที่ 16 ลูกจ้างรัฐบาล จำแนกตามค่าจ้างเฉลี่ย ผลประโยชน์อื่นๆ ที่ได้รับ อุตสาหกรรม
- ตารางที่ 17 ลูกจ้าง จำแนกตาม อาชีพ ระดับของรายได้
- ตารางที่ 18 ลูกจ้าง จำแนกตาม อุตสาหกรรม ระดับของรายได้

ภาคเหนือ
Northern Region

ตารางสถิติในรูป Format Excel

ภาคเหนือ

- ตารางที่ 1 จำนวนประชากร จำแนกตามกลุ่มอายุ สถานภาพแรงงาน
- ตารางที่ 2 จำนวนประชากรอายุ 15 ปีขึ้นไป จำแนกตามสถานภาพสมรส สถานภาพแรงงาน
- ตารางที่ 3 จำนวนประชากรอายุ 15 ปีขึ้นไป จำแนกตามระดับการศึกษาที่สำเร็จ สถานภาพแรงงาน
- ตารางที่ 4 ผู้มีงานทำ จำแนกตามระดับการศึกษาที่สำเร็จ อาชีพ
- ตารางที่ 5 ผู้มีงานทำ จำแนกตามระดับการศึกษาที่สำเร็จ อุตสาหกรรม
- ตารางที่ 6 ผู้มีงานทำ จำแนกตามสถานภาพการทำงาน อาชีพ
- ตารางที่ 7 ผู้มีงานทำ จำแนกตามสถานภาพการทำงาน อุตสาหกรรม
- ตารางที่ 8 ผู้มีงานทำ จำแนกตามอาชีพ จำนวนชั่วโมงทำงานต่อสัปดาห์ การมีเวลาเหลือพอที่จะทำงานเพิ่มขึ้น
- ตารางที่ 9 ผู้มีงานทำ จำแนกตามอุตสาหกรรม จำนวนชั่วโมงทำงานต่อสัปดาห์ การมีเวลาเหลือพอที่จะทำงานเพิ่มขึ้น
- ตารางที่ 10 ผู้มีงานทำ จำแนกตามสถานภาพการทำงาน จำนวนชั่วโมงทำงานต่อสัปดาห์ การมีเวลาเหลือพอที่จะทำงานเพิ่มขึ้น
- ตารางที่ 11 ผู้มีงานทำ จำแนกตามกลุ่มอายุ ชั่วโมงการทำงานต่อสัปดาห์ การมีเวลาเหลือพอที่จะทำงานเพิ่มขึ้น
- ตารางที่ 12 จำนวนผู้ว่างงาน ที่หางานทำ จำแนกตามระยะเวลาที่หางานทำ ระดับการศึกษาที่สำเร็จ
- ตารางที่ 13 จำนวนผู้ว่างงาน ที่เคยทำงานมาก่อน จำแนกอาชีพที่ทำครั้งสุดท้าย อุตสาหกรรมที่ทำครั้งสุดท้าย
- ตารางที่ 14 ลูกจ้าง จำแนกตามค่าจ้างเฉลี่ย ผลประโยชน์อื่นๆ ที่ได้รับ อุตสาหกรรม
- ตารางที่ 15 ลูกจ้างเอกชน จำแนกตามค่าจ้างเฉลี่ย ผลประโยชน์อื่นๆ ที่ได้รับ อุตสาหกรรม
- ตารางที่ 16 ลูกจ้างรัฐบาล จำแนกตามค่าจ้างเฉลี่ย ผลประโยชน์อื่นๆ ที่ได้รับ อุตสาหกรรม
- ตารางที่ 17 ลูกจ้าง จำแนกตาม อาชีพ ระดับของรายได้
- ตารางที่ 18 ลูกจ้าง จำแนกตาม อุตสาหกรรม ระดับของรายได้

ภาคตะวันออกเฉียงเหนือ
Northeastern Region

ตารางสถิติในรูปแบบ Format Excel

ภาคตะวันออกเฉียงเหนือ

- ตารางที่ 1 จำนวนประชากร จำแนกตามกลุ่มอายุ สถานภาพแรงงาน
- ตารางที่ 2 จำนวนประชากรอายุ 15 ปีขึ้นไป จำแนกตามสถานภาพสมรส สถานภาพแรงงาน
- ตารางที่ 3 จำนวนประชากรอายุ 15 ปีขึ้นไป จำแนกตามระดับการศึกษาที่สำเร็จ สถานภาพแรงงาน
- ตารางที่ 4 ผู้มีงานทำ จำแนกตามระดับการศึกษาที่สำเร็จ อาชีพ
- ตารางที่ 5 ผู้มีงานทำ จำแนกตามระดับการศึกษาที่สำเร็จ อุตสาหกรรม
- ตารางที่ 6 ผู้มีงานทำ จำแนกตามสถานภาพการทำงาน อาชีพ
- ตารางที่ 7 ผู้มีงานทำ จำแนกตามสถานภาพการทำงาน อุตสาหกรรม
- ตารางที่ 8 ผู้มีงานทำ จำแนกตามอาชีพ จำนวนชั่วโมงทำงานต่อสัปดาห์ การมีเวลาเหลือพอที่จะทำงานเพิ่มขึ้น
- ตารางที่ 9 ผู้มีงานทำ จำแนกตามอุตสาหกรรม จำนวนชั่วโมงทำงานต่อสัปดาห์ การมีเวลาเหลือพอที่จะทำงานเพิ่มขึ้น
- ตารางที่ 10 ผู้มีงานทำ จำแนกตามสถานภาพการทำงาน จำนวนชั่วโมงทำงานต่อสัปดาห์ การมีเวลาเหลือพอที่จะทำงานเพิ่มขึ้น
- ตารางที่ 11 ผู้มีงานทำ จำแนกตามกลุ่มอายุ ชั่วโมงการทำงานต่อสัปดาห์ การมีเวลาเหลือพอที่จะทำงานเพิ่มขึ้น
- ตารางที่ 12 จำนวนผู้ว่างงาน ที่หางานทำ จำแนกตามระยะเวลาที่หางานทำ ระดับการศึกษาที่สำเร็จ และ เพศ
- ตารางที่ 13 จำนวนผู้ว่างงาน ที่เคยทำงานมาก่อน จำแนกอาชีพที่ทำครั้งสุดท้าย อุตสาหกรรมที่ทำครั้งสุดท้าย
- ตารางที่ 14 ลูกจ้าง จำแนกตามค่าจ้างเฉลี่ย ผลประโยชน์อื่นๆ ที่ได้รับ อุตสาหกรรม
- ตารางที่ 15 ลูกจ้างเอกชน จำแนกตามค่าจ้างเฉลี่ย ผลประโยชน์อื่นๆ ที่ได้รับ อุตสาหกรรม
- ตารางที่ 16 ลูกจ้างรัฐบาล จำแนกตามค่าจ้างเฉลี่ย ผลประโยชน์อื่นๆ ที่ได้รับ อุตสาหกรรม
- ตารางที่ 17 ลูกจ้าง จำแนกตาม อาชีพ ระดับของรายได้
- ตารางที่ 18 ลูกจ้าง จำแนกตาม อุตสาหกรรม ระดับของรายได้

ภาคใต้
Southern Region

ตารางสถิติในรูป Format Excel ภาคใต้

- ตารางที่ 1 จำนวนประชากร จำแนกตามกลุ่มอายุ สถานภาพแรงงาน
- ตารางที่ 2 จำนวนประชากรอายุ 15 ปี ขึ้นไป จำแนกตามสถานภาพสมรส สถานภาพแรงงาน
- ตารางที่ 3 จำนวนประชากรอายุ 15 ปีขึ้นไป จำแนกตามระดับการศึกษาที่สำเร็จ สถานภาพแรงงาน
- ตารางที่ 4 ผู้มีงานทำ จำแนกตามระดับการศึกษาที่สำเร็จ อาชีพ
- ตารางที่ 5 ผู้มีงานทำ จำแนกตามระดับการศึกษาที่สำเร็จ อุตสาหกรรม
- ตารางที่ 6 ผู้มีงานทำ จำแนกตามสถานภาพการทำงาน อาชีพ
- ตารางที่ 7 ผู้มีงานทำ จำแนกตามสถานภาพการทำงาน อุตสาหกรรม
- ตารางที่ 8 ผู้มีงานทำ จำแนกตามอาชีพ จำนวนชั่วโมงทำงานต่อสัปดาห์ การมีเวลาเหลือพอที่จะทำงานเพิ่มขึ้น
- ตารางที่ 9 ผู้มีงานทำ จำแนกตามอุตสาหกรรม จำนวนชั่วโมงทำงานต่อสัปดาห์ การมีเวลาเหลือพอที่จะทำงานเพิ่มขึ้น
- ตารางที่ 10 ผู้มีงานทำ จำแนกตามสถานภาพการทำงาน จำนวนชั่วโมงทำงานต่อสัปดาห์ การมีเวลาเหลือพอที่จะทำงานเพิ่มขึ้น
- ตารางที่ 11 ผู้มีงานทำ จำแนกตามกลุ่มอายุ ชั่วโมงการทำงานต่อสัปดาห์ การมีเวลาเหลือพอที่จะทำงานเพิ่มขึ้น
- ตารางที่ 12 จำนวนผู้ว่างงาน ที่หางานทำ จำแนกตามระยะเวลาที่หางานทำ ระดับการศึกษาที่สำเร็จ
- ตารางที่ 13 จำนวนผู้ว่างงาน ที่เคยทำงานมาก่อน จำแนกอาชีพที่ทำครั้งสุดท้าย อุตสาหกรรมที่ทำครั้งสุดท้าย
- ตารางที่ 14 ลูกจ้าง จำแนกตามค่าจ้างเฉลี่ย ผลประโยชน์อื่นๆ ที่ได้รับ อุตสาหกรรม
- ตารางที่ 15 ลูกจ้างเอกชน จำแนกตามค่าจ้างเฉลี่ย ผลประโยชน์อื่นๆ ที่ได้รับ อุตสาหกรรม
- ตารางที่ 16 ลูกจ้างรัฐบาล จำแนกตามค่าจ้างเฉลี่ย ผลประโยชน์อื่นๆ ที่ได้รับ อุตสาหกรรม
- ตารางที่ 17 ลูกจ้าง จำแนกตาม อาชีพ ระดับของรายได้
- ตารางที่ 18 ลูกจ้าง จำแนกตาม อุตสาหกรรม ระดับของรายได้