

การสำรวจภาวะการทำงานของประชากร

ทั่วราชอาณาจักร

ไตรมาสที่ 1 : มกราคม-มีนาคม 2553



THE LABOR FORCE SURVEY

WHOLE KINGDOM

QUARTER 1 : JANUARY-MARCH 2010



S2013F5300Q01000B1

3-Q01



สำนักงานสถิติแห่งชาติ

สำนักงานสถิติแห่งชาติ

กระทรวงเทคโนโลยีสารสนเทศและการสื่อสาร

NATIONAL STATISTICAL OFFICE

MINISTRY OF INFORMATION AND COMMUNICATION TECHNOLOGY

คำนำ

บทสรุปผู้บริหาร

สารบัญแผนภูมิ

สารบัญตาราง

บทที่ 1 บทนำ

- * ความเป็บบมาและวัตถุประสงค์
- * คุ้มครอง
- * สัปดาห์แห่งการสำรวจ
- * คำอธิบายศัพท์ แนวคิด คำจำกัดความ

บทที่ 2 สรุปผลการสำรวจ

- * ลักษณะของกำลังแรงงาน
- * การมีส่วนร่วมในกำลังแรงงาน
- * กำลังแรงงานที่เป็นผู้มีงานทำ
- * การว่างงาน
- * ลักษณะของกำลังแรงงานที่ว่างงาน
- * ชั่วโมงทำงาน
- * ค่าจ้างและเงินเดือน
- * ผลประโยชน์เพิ่มเติม

ภาคผนวก

- * ภาคผนวก ก ระเบียบวิธี
- * ภาคผนวก ข ตารางสถิติ
 - * ทวีราชอาณาจักร
 - * กรุงเทพมหานคร
 - * ภาคกลาง
 - * ภาคเหนือ
 - * ภาคตะวันออกเฉียงเหนือ
 - * ภาคใต้

คณะผู้จัดทำ CD-ROM

หน่วยงานที่เผยแพร่

ตารางสถิติในรูปแบบ Format Excel

- * ทวีราชอาณาจักร
- * กรุงเทพมหานคร
- * ภาคกลาง
- * ภาคเหนือ
- * ภาคตะวันออกเฉียงเหนือ
- * ภาคใต้

หน่วยงานที่เผยแพร่

สำนักสถิติพยากรณ์
สำนักงานสถิติแห่งชาติ
ศูนย์ราชการเฉลิมพระเกียรติ 80 พรรษาฯ อาคาร B ชั้น 2
ถนนแจ้งวัฒนะ เขตหลักสี่ กรุงเทพฯ 10210
โทร. 0 2143 1323 ต่อ 17496
โทรสาร 0 2143 8132
ไปรษณีย์อิเล็กทรอนิกส์ : binfopub@nso.go.th

Distributed by

Statistical Forecasting Bureau,
National Statistical Office,
The Government Complex, Building B 2nd Floor,
Chaeng Watthana Rd., Laksi Bangkok 10210
Tel. +66 2143 1323 ext. 17496
Fax: +66 2143 8132
E-mail: binfopub@nso.go.th

ปีที่พิมพ์

2553

Published

2010

คำนำ

สำนักงานสถิติแห่งชาติ ได้เริ่มจัดทำโครงการสำรวจภาวะการทำงานของประชากร ตั้งแต่ พ.ศ. 2506 ในช่วง พ.ศ. 2514-2526 ได้ทำการสำรวจปีละ 2 รอบ โดยรอบแรกเป็นการสำรวจนอกฤดูการเกษตรระหว่างเดือนมกราคมถึงเดือนมีนาคม รอบที่ 2 เป็นการสำรวจในฤดูการเกษตรระหว่างเดือนกรกฎาคมถึงเดือนกันยายน และช่วง พ.ศ. 2527-2540 ทำการสำรวจเป็นปีละ 3 รอบ คือ รอบที่ 1 สำรวจในเดือนกุมภาพันธ์ รอบที่ 2 สำรวจในเดือนพฤษภาคม รอบที่ 3 สำรวจในเดือนสิงหาคม และช่วง พ.ศ. 2541-2543 ทำการสำรวจเพิ่มอีก 1 รอบ เป็นรอบที่ 4 ในเดือนพฤศจิกายน ซึ่งทำให้ได้ข้อมูลเป็นรายไตรมาส

เพื่อสนองความต้องการใช้ข้อมูลในระดับจังหวัด สำนักงานสถิติแห่งชาติ ได้ขยายขนาดตัวอย่างและนำเสนอข้อมูลเป็นระดับจังหวัด ทั้งนี้ตั้งแต่ พ.ศ. 2537 เป็นต้นมา

สำหรับการสำรวจตั้งแต่ พ.ศ. 2544 เป็นต้นไป ได้ดำเนินการสำรวจเป็นรายเดือนแล้วนำข้อมูล 3 เดือนรวมกันเพื่อเสนอข้อมูลเป็นรายไตรมาส และได้มีการปรับอายุผู้อยู่ในกำลังแรงงานจาก 13 ปีขึ้นไปเป็น 15 ปีขึ้นไป เพื่อให้สอดคล้องกับกฎหมายการใช้แรงงานเด็ก ปรับปรุงการจัดจำแนกประเภทของอาชีพ อุตสาหกรรม และสถานภาพการทำงาน ให้สอดคล้องกับมาตรฐานสากล เพื่อให้สามารถเปรียบเทียบข้อมูลกันได้ และปรับเขตการปกครองจากเดิมเขตสุขาภิบาลถูกนำเสนอรวมเป็นนอกเขตเทศบาล มารวมเป็นในเขตเทศบาล ตามพระราชบัญญัติเปลี่ยนแปลงฐานะของสุขาภิบาลเป็นเทศบาล พ.ศ. 2542

รายงานผลการสำรวจฉบับนี้ เป็นรายงานผลการสำรวจภาวะการทำงานของประชากร ฉบับที่ 133 ไตรมาสที่ 1 ซึ่งได้ดำเนินการสำรวจในเดือนมกราคม – มีนาคม พ.ศ. 2553

เนื่องจากข้อมูลที่นำเสนอในรายงานฉบับนี้ได้มาจากการสำรวจด้วยระเบียบวิธีตัวอย่าง ซึ่งอาจมีความคลาดเคลื่อนจากการเลือกตัวอย่างและความคลาดเคลื่อนอื่นๆ รวมอยู่ด้วย จึงขอให้ผู้ใช้ข้อมูลได้คำนึงถึงเรื่องนี้ในการใช้ตัวเลขด้วย

PREFACE

The Labor Force Survey has been undertaken by the National Statistical Office since 1963. Beginning in 1971, two rounds of the survey for the whole kingdom had been conducted each year, the first round enumeration was held during January-March coinciding with the non-agricultural season and the second round during July-September coinciding with the agricultural season. From 1984-1997, the survey has been conducted 3 rounds a year. And since 1998, the fourth rounds of the survey for the whole kingdom has been conducted additionally. Since then, the Labor Force Survey has been undertaken 4 rounds a year; the first round in February, the second in May, the third and the fourth round in August and November respectively.

Commencing from survey in 1994, the National Statistical Office has expanded the sample size to serve the requirement of data at provincial level.

In the year of 2001 the survey was conducted monthly, and the survey data of three months were combined to present the quarterly data. The age of persons in labor force were changed from 13 years of age and over to 15 years of age and over in order to agree with the child labor law. The international standard of classification in occupation, industry and status of employment were adopted, and area of local administration which the former sanitary district were included in non-municipal area were presently included in municipal area.

This publication presents the results of the Labor Force Survey conducted in January–March 2010. It is the one hundredth and thirty-three in this series of reports.

The published figures should be utilized with full awareness that the survey was based on the sample estimates, and would be subject to both sampling and non-sampling errors.

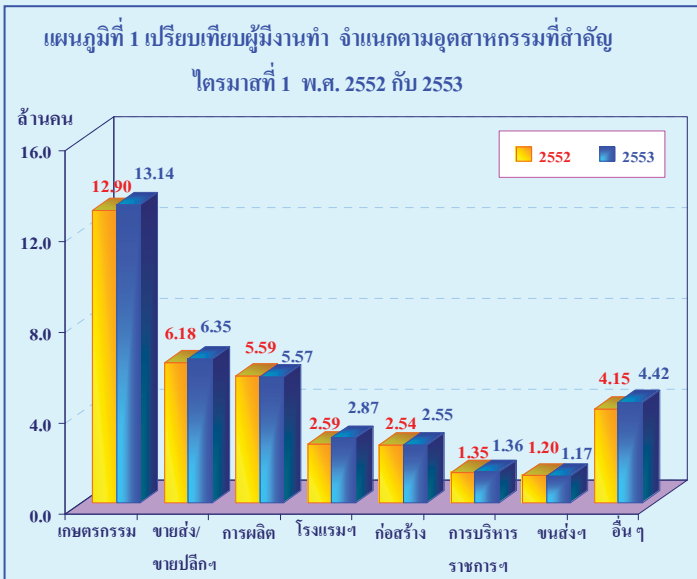
บทสรุปผู้บริหาร

แผนผังการจำแนกประชากรตามสถานภาพแรงงาน
การสำรวจภาวะการทำงานของประชากร ไตรมาสที่ 1 พ.ศ. 2553

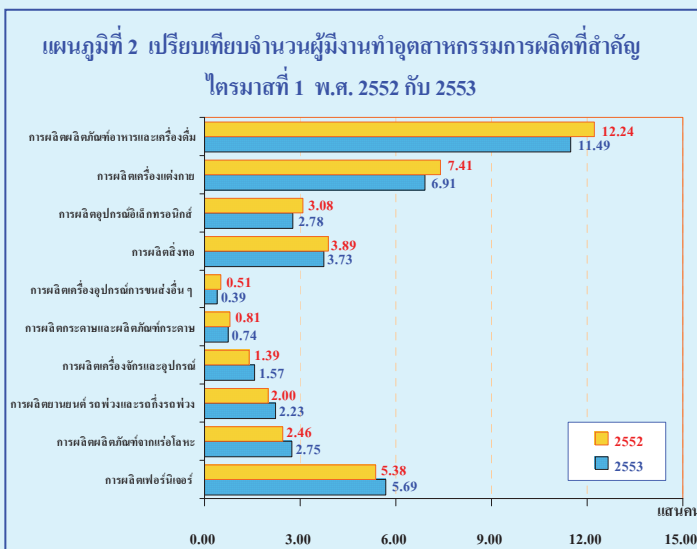


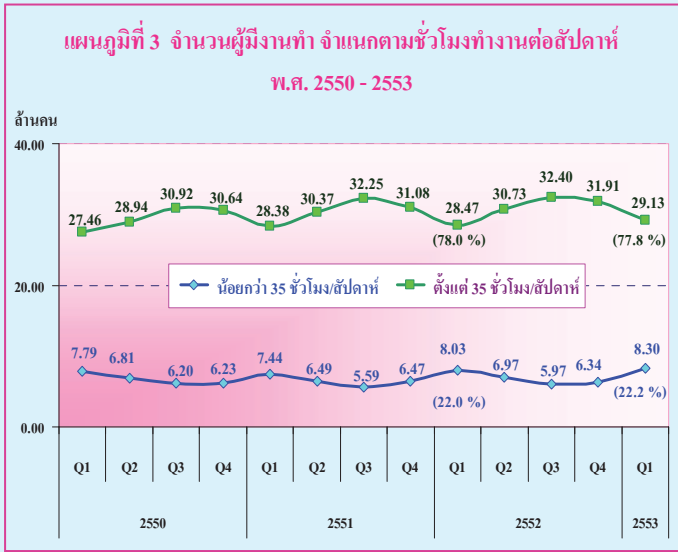
สำนักงานสถิติแห่งชาติ ได้สำรวจภาวะการทำงานของประชากรไตรมาสที่ 1 พ.ศ. 2553 ระหว่างเดือนมกราคม – มีนาคม เพื่อให้ทราบถึงภาวะการทำงานและการว่างงานของประชากร ซึ่งสรุปได้ดังนี้ จากจำนวนผู้ที่มีอายุตั้งแต่ 15 ปีขึ้นไปทั้งสิ้น 53.2 ล้านคน เป็นผู้อยู่ในกำลังแรงงาน 38.1 ล้านคน (ประกอบด้วยผู้มีงานทำ 37.4 ล้านคน ผู้ว่างงาน 0.43 แสนคน ผู้รอดฤดูกาล 0.29 แสนคน) และผู้อยู่นอกกำลังแรงงานอีก 15.1 ล้านคน

เมื่อเปรียบเทียบจำนวนผู้ทำงานกับไตรมาสที่ 1 ของปี 2552 พบว่าผู้มีงานทำเพิ่มขึ้น 9.3 แสนคน (จาก 36.50 ล้านคน เป็น 37.43 ล้านคน) หรือเพิ่มขึ้นร้อยละ 2.5 ทั้งภาคเกษตรกรรมและนอกภาคเกษตรกรรม โดยผู้มีงานทำภาคเกษตรกรรมเพิ่มขึ้น 2.4 แสนคน (จาก 12.90 ล้านคน เป็น 13.14 ล้านคน) และผู้ทำงานนอกภาคเกษตรกรรมเพิ่มขึ้นประมาณ 6.9 แสนคน (จาก 23.60 ล้านคน เป็น 24.29 ล้านคน) เป็นการเพิ่มขึ้นในสาขาโรงแรมและภัตตาคาร 2.8 แสนคน สาขาการขายส่ง/ขายปลีกฯ 1.7 แสนคน สาขาการก่อสร้างและสาขาการบริหารราชการฯ เพิ่มขึ้นเท่ากัน คือ 1 หมื่นคน ส่วนสาขาอุตสาหกรรมที่ลดลงเป็นสาขาการขนส่งฯ ลดลง 3 หมื่นคน สาขาการผลิตลดลง 2 หมื่นคน

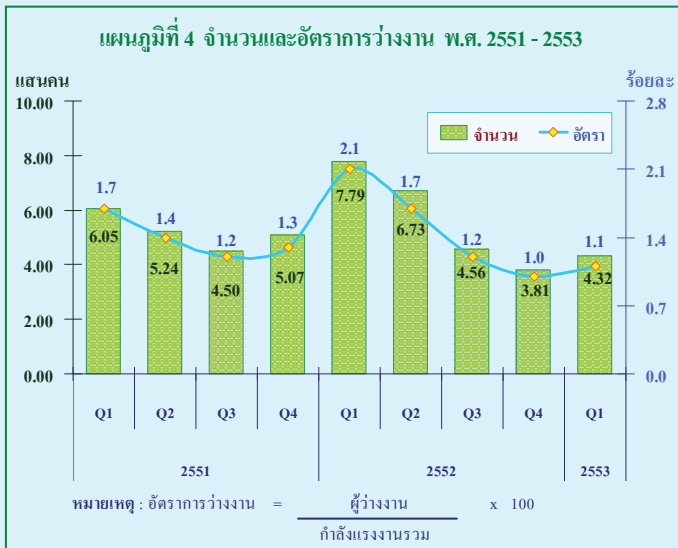


สำหรับอุตสาหกรรมการผลิตในไตรมาสที่ 1 พ.ศ. 2553 เมื่อเปรียบเทียบกับช่วงเวลาเดียวกันกับปี 2552 มีจำนวนผู้ทำงานเพิ่มขึ้นและลดลงในกิจกรรมที่สำคัญ คือ ลดลงในกลุ่มการผลิตผลิตภัณฑ์อาหารและเครื่องดื่ม 7.5 หมื่นคน การผลิตเครื่องแต่งกาย 5.0 หมื่นคน การผลิตอุปกรณ์อิเล็กทรอนิกส์ 3.0 หมื่นคน การผลิตสิ่งทอ 1.6 หมื่นคน การผลิตเครื่องอุปกรณ์การขนส่งอื่น ๆ 1.2 หมื่นคน การผลิตกระดาษและผลิตภัณฑ์กระดาษ 7 พันคน ส่วนการผลิตที่เพิ่มขึ้นอยู่ในกลุ่มการผลิตเฟอร์นิเจอร์ 3.1 หมื่นคน การผลิตผลิตภัณฑ์จากแร่โลหะ 2.9 หมื่นคน การผลิตยานยนต์ รถพ่วงและรถกึ่งรถพ่วง 2.3 หมื่นคน การผลิตเครื่องจักรและอุปกรณ์ 1.8 หมื่นคน

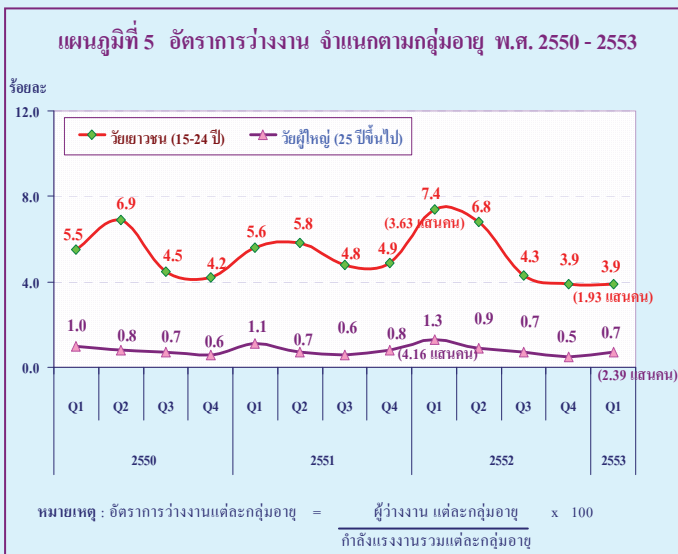


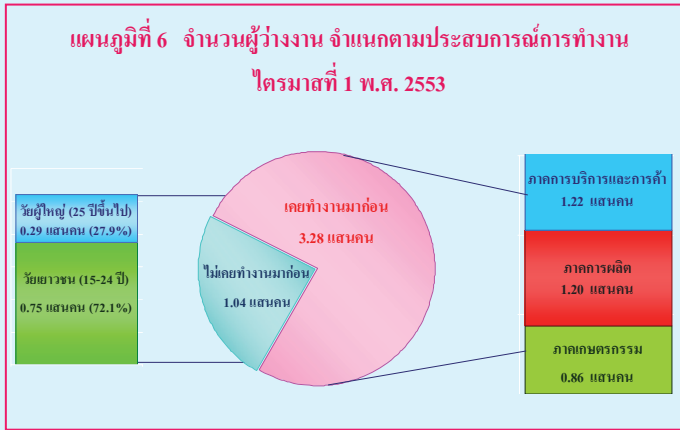


อนึ่ง หากพิจารณาชั่วโมงทำงานต่อสัปดาห์ของผู้มีงานทำในไตรมาสที่ 1 พ.ศ. 2553 พบว่า ผู้มีงานทำส่วนใหญ่ทำงานตั้งแต่ 35 ชั่วโมงขึ้นไปต่อสัปดาห์ ซึ่งถือได้ว่าเป็นผู้ทำงานเต็มที ในเรื่องชั่วโมงทำงาน มีจำนวน 29.13 ล้านคน หรือร้อยละ 77.8 ของผู้มีงานทำทั้งสิ้น ส่วนผู้ที่ทำงานน้อยกว่า 35 ชั่วโมงต่อสัปดาห์มีจำนวน 8.30 ล้านคน หรือร้อยละ 22.2 เมื่อเปรียบเทียบกับช่วงเวลาเดียวกันกับปี 2552 พบว่า ผู้ที่ทำงานตั้งแต่ 35 ชั่วโมงขึ้นไปต่อสัปดาห์ลดลง 6.6 แสนคน ขณะที่ผู้มีงานทำที่ทำงานน้อยกว่า 35 ชั่วโมงต่อสัปดาห์หรือเป็นผู้ทำงานไม่เต็มเวลาเพิ่มขึ้น 2.7 แสนคน

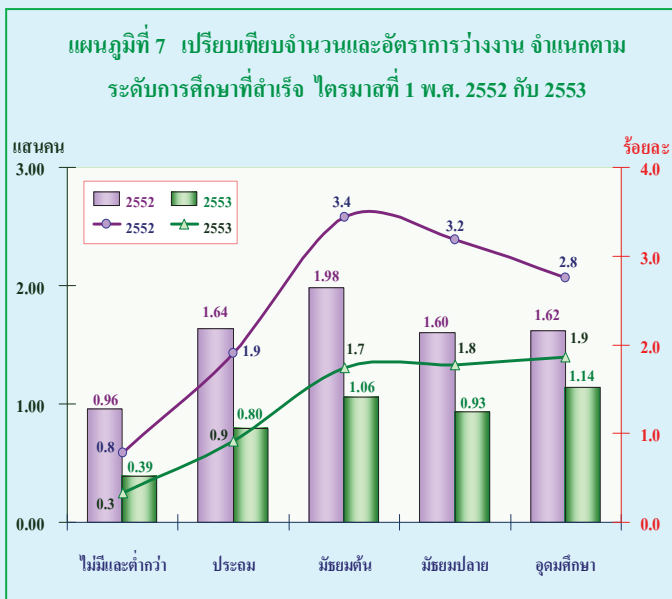


สำหรับจำนวนผู้ว่างงานในไตรมาสที่ 1 พ.ศ. 2553 มีจำนวนทั้งสิ้น 4.32 แสนคน หรือคิดเป็นอัตราการว่างงานร้อยละ 1.1 ของกำลังแรงงานรวม ถ้าเปรียบเทียบกับช่วงเวลาเดียวกันกับปี 2552 ผู้ว่างงานลดลง 3.47 แสนคน (จาก 7.79 แสนคน เป็น 4.32 แสนคน) โดยเป็นผู้ว่างงานในกลุ่มเยาวชน (อายุ 15-24 ปี) 1.93 แสนคน หรือคิดเป็นอัตราการว่างงานร้อยละ 3.9 และอยู่ในกลุ่มของผู้ที่อยู่ในวัยผู้ใหญ่ (อายุ 25 ปีขึ้นไป) 2.39 แสนคน หรือร้อยละ 0.7 หากเปรียบเทียบกับช่วงเวลาเดียวกันกับปี 2552 พบว่า ผู้ว่างงานในกลุ่มเยาวชน (อายุ 15-24 ปี) ลดลง 1.70 แสนคน (จาก 3.63 แสนคน เป็น 1.93 แสนคน) ส่วนกลุ่มวัยผู้ใหญ่ (อายุ 25 ปีขึ้นไป) ลดลง 1.77 แสนคน (จาก 4.16 แสนคน เป็น 2.39 แสนคน)

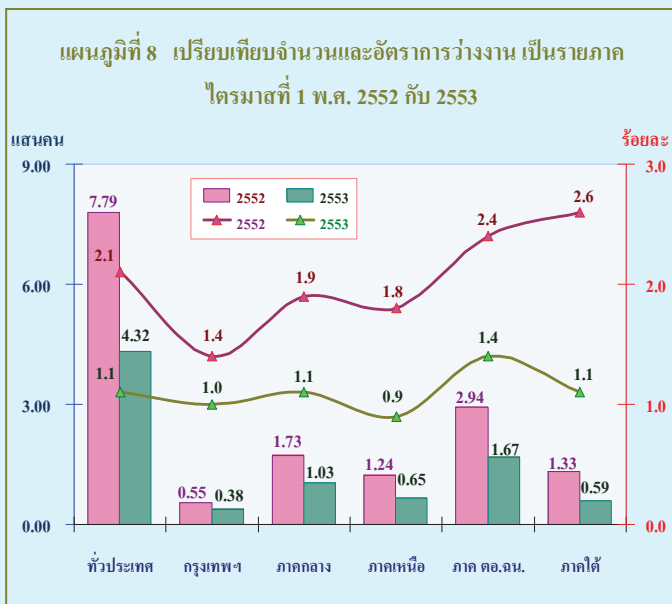




เมื่อพิจารณาผู้ว่างงานตามลักษณะของประสบการณ์จากการทำงานในไตรมาสที่ 1 พ.ศ. 2553 จากจำนวนผู้ว่างงาน 4.32 แสนคน พบว่า กลุ่มแรก เป็นผู้ที่ไม่เคยทำงานมาก่อน 1.04 แสนคน โดยอยู่ในวัยเยาวชน (15- 24 ปี) 7.5 หมื่นคน และวัยผู้ใหญ่ (25 ปีขึ้นไป) 2.9 หมื่นคน อีกกลุ่มหนึ่งเป็นผู้ว่างงานที่เคยทำงานมาก่อน 3.28 แสนคน โดยเป็นผู้ว่างงานจากการทำงานครั้งสุดท้ายในภาคการผลิต 1.20 แสนคน ภาคการบริการและการค้า 1.22 แสนคน และจากภาคเกษตรกรรมอีกประมาณ 8.6 หมื่นคน



สำหรับการว่างงาน ตามระดับการศึกษาที่สำเร็จในไตรมาสที่ 1 พ.ศ. 2553 พบว่า ผู้ที่จบการศึกษาในระดับอุดมศึกษาว่างงานมากที่สุดจำนวน 1.14 แสนคน รองลงมาเป็นผู้มีการศึกษาในระดับมัธยมศึกษาตอนต้น 1.06 แสนคน ระดับมัธยมศึกษาตอนปลาย 9.3 หมื่นคน ระดับประถมศึกษา 8.0 หมื่นคน และผู้ไม่มีการศึกษาและต่ำกว่าประถมศึกษา 3.9 หมื่นคน ตามลำดับ



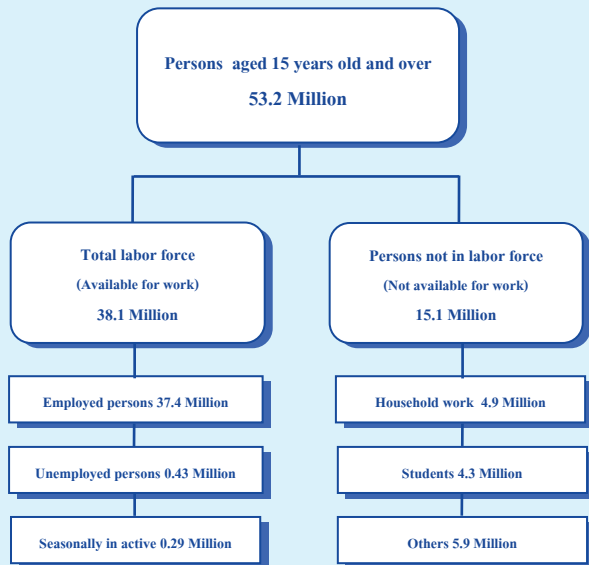
เมื่อพิจารณาเปรียบเทียบจำนวนผู้ว่างงานเป็นรายภาคกับช่วงเวลาเดียวกันกับปี 2552 พบว่า ทุกภาคมีจำนวนผู้ว่างงานลดลง โดยภาคตะวันออกเฉียงเหนือมีผู้ว่างงานลดลงมากที่สุด 1.27 แสนคน รองลงมาคือ ภาคใต้ ลดลง 7.4 หมื่นคน ภาคกลางลดลง 7.0 หมื่นคน ภาคเหนือลดลง 5.9 หมื่นคน และกรุงเทพมหานครลดลง 1.7 หมื่นคน ตามลำดับ

หากพิจารณาเป็นอัตราการว่างงาน พบว่า อัตราการว่างงานทั่วประเทศลดลงจากช่วงเวลาเดียวกันของปีก่อน โดยภาคใต้ มีอัตราการว่างงานลดลงมากที่สุด (ลดลง 1.5) รองลงมาคือ ภาคตะวันออกเฉียงเหนือ (ลดลง 1.0) ภาคเหนือ (ลดลง 0.9) ภาคกลาง (ลดลง 0.8) และกรุงเทพมหานคร (ลดลง 0.4) ตามลำดับ

EXECUTIVE SUMMARY

CHART OF THE NUMBER OF POPULATION BY LABOR FORCE

THE LABOR FORCE SURVEY , QUARTER 1 : 2010



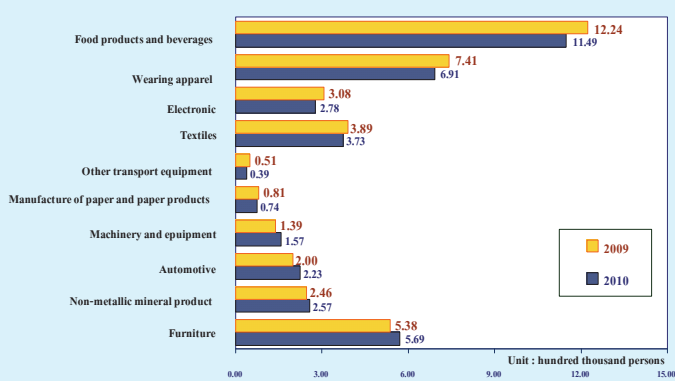
Some major findings of Labor Force Survey in the first quarter of 2010, conducted by NSO showed that for people aged 15 years and over of 53.2 million persons, 38.1 million were in the labor force (37.4 million were employed, 0.43 million were unemployed and 0.29 million were seasonally inactive labor force) and 15.1 million were not in the labor force.

Comparing to the same period of 2009, the number of persons employed increased by 0.93 million persons. (from 36.50 million to 37.43 million) or about 2.5%. Considering by industry, it was found that the number of employed persons in agriculture sector increased about 0.24 million persons (from 12.90 million to 13.14 million). Those in non-agriculture sector increased about 0.69 million (from 23.60 million to 24.29 million). This increment was found in various industries, i.e. Hotel and restaurants (about 0.28 million), Wholesale and retail trade (about 0.17 million), Construction and Public administration with the same (about 10 thousand). However, in Transport, there was a decrease of about 30 thousand and manufacturing sector decrease about 20 thousand.

FIGURE 1 COMPARISON OF THE NUMBER OF EMPLOYED PERSONS BETWEEN QUARTER 1 OF 2009 AND 2010 BY INDUSTRY

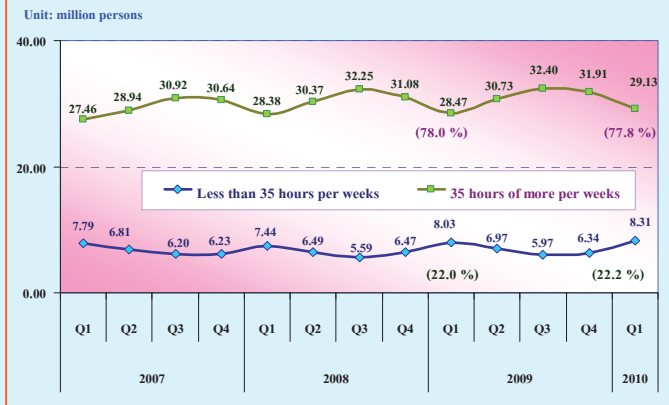


FIGURE 2 COMPARISON OF THE NUMBER OF EMPLOYED PERSONS BETWEEN QUARTER 1 OF 2009 AND 2010 BY MANUFACTURING INDUSTRY



As there was a decrease in manufacturing sector of about 20 thousand persons, the decreased number were found in many industries, i.e. Food products and beverages (75 thousand person), Wearing apparel (50 thousand persons), Electronic (30 thousand persons), Textiles (16 thousand persons), Other transport equipment (12 thousand persons), Paper and paper products (7 thousand persons). There were some industries with the increased number of employed persons, such as Furniture (31 thousand persons), Non-metallic mineral products (29 thousand persons), Automotive (23 thousand persons) and Machinery and equipment (18 thousand persons).

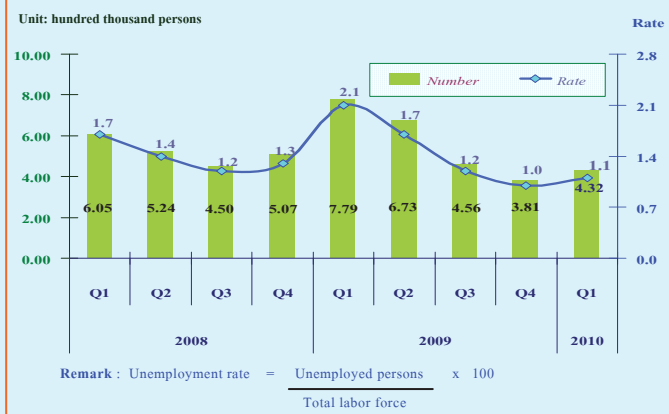
FIGURE 3 COMPARISON OF THE NUMBER OF EMPLOYED PERSONS BETWEEN QUARTER 1 OF 2007 to 2010 BY HOURS WORKED



Regarding working hours per week of employed persons in the first quarter of 2010, the results showed that about 29.13 million persons or 77.8% of the total employed persons worked more than 35 hours per week. On the other hand, about 8.30 million persons or 22.2% of total employed persons worked less than 35 hours per week.

Comparing to the same period of the last year, the results revealed that the employed persons working more than 35 hours per week or full time worker decreased by 0.66 million, however those working less than 35 hours per week or part time worker increased by about 0.27 million.

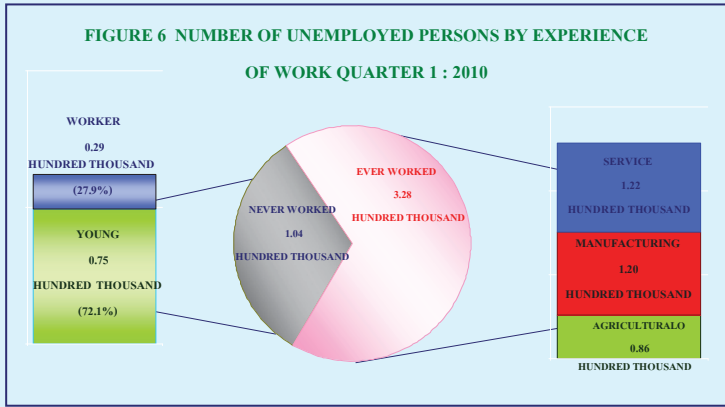
FIGURE 4 THE NUMBER AND UNEMPLOYMENT RATE BETWEEN QUARTER 1 OF 2008 AND 2010



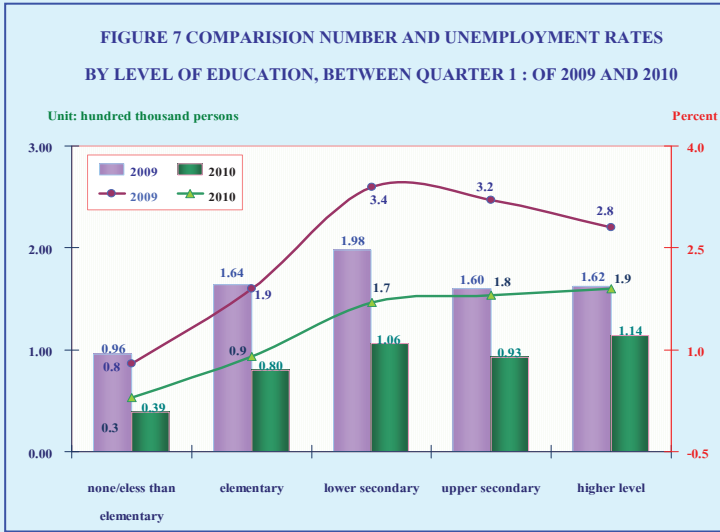
From the 1st quarter of 2010, there were 0.43 million unemployed persons or the unemployment rate was 1.1%. Comparing to the same period of the last year, the number of unemployment decreased by 3.47 hundred thousand persons (from 7.79 hundred thousand persons to 4.32 hundred thousand persons). Considering by age group, there were 1.93 hundred thousand unemployed persons in a youth group (15 – 24 years old) or the unemployment rate was 3.9% and 2.39 hundred thousand unemployed persons in adult group (25 years and over) or the unemployment rate was 0.7%. Comparing to the same period of 2009, the unemployed persons decreased by 1.70 hundred thousand persons (from 3.63 hundred thousand persons to 1.93 hundred thousand persons) for a youth group and 1.77 hundred thousand persons for adult group (from 4.16 hundred thousand persons to 2.39 hundred thousand persons).

FIGURE 5 COMPARISON OF UNEMPLOYMENT RATE BETWEEN QUARTER 1 OF 2007 AND 2010 BY AGE GROUP

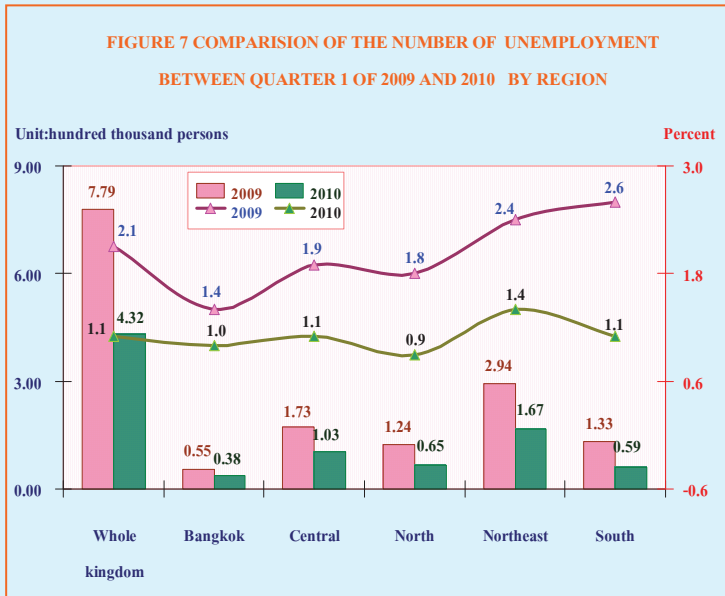




Concerning unemployed persons by experience of work, about 1.04 hundred thousand persons had never worked. With this number, 75 thousand persons were from the youth group and 29 thousand persons from the adult group. About 3.28 hundred thousand persons had ever worked. There were unemployed persons from manufacturing 1.20 hundred thousand persons, from service sector was 1.22 hundred thousand persons and the least was from the agriculture sector, of about 86 thousand persons.



For level of educational attainment of the unemployed persons, it showed that the number of unemployed persons with higher level was highest (1.14 hundred thousand persons), followed by the lower secondary level (1.06 hundred thousand persons), upper secondary level (93 thousand persons) and elementary level (80 thousand persons). Unemployed persons with less than elementary and no education were about 39 thousand persons.



Comparing the number of unemployment by region with the same period of the last year, it was found that it decreased in all regions. The most reduction was observed in the Northeast (127 thousand persons), followed by the South (74 thousand persons), the Central (70 thousand persons), the North (59 thousand persons) and Bangkok (17 thousand persons).

Concerning unemployment rate, it showed that the overall unemployment rates decreased by 1.0 percentage point, followed by the south (decreased by 1.5 percentage point), the Northeast (decreased by 1.0 percentage point), the North (decreased by 0.9 percentage point), the Central (decreased by 0.8 percentage point) and Bangkok (decreased by 0.4 percentage point)

สารบัญแผนภูมิ

- แผนภูมิ 1 จำนวนผู้มีงานทำ จำแนกตามภาค
- แผนภูมิ 2 อัตราการมีส่วนร่วมในกำลังแรงงาน จำแนกตามหมวดอายุ
- แผนภูมิ 3 อัตราการมีส่วนร่วมในกำลังแรงงาน จำแนกตามระดับการศึกษาที่สำเร็จ
- แผนภูมิ 4 ร้อยละของผู้มีงานทำ จำแนกตามสถานภาพการทำงาน
- แผนภูมิ 5 อัตราการว่างงาน จำแนกตามกลุ่มอายุ
- แผนภูมิ 6 อัตราการว่างงาน จำแนกตามระดับการศึกษา
- แผนภูมิ 7 ร้อยละของลูกจ้าง จำแนกตามระดับค่าจ้าง/เงินเดือน

สารบัญตาราง

- ตาราง ก** จำนวนและอัตราร้อยละของประชากร จำแนกตามสถานภาพแรงงาน เพศ และเขตการปกครอง
- ตาราง ข** จำนวนและอัตราร้อยละของประชากร จำแนกตามสถานภาพแรงงาน เพศ ภาค และเขตการปกครอง
- ตาราง ค** อัตราการมีส่วนร่วมในกำลังแรงงาน จำแนกตามหมวดอายุ เพศ ภาค และเขตการปกครอง
- ตาราง ฆ** อัตราการมีส่วนร่วมในกำลังแรงงาน จำแนกตามสถานภาพสมรส เพศ และเขตการปกครอง
- ตาราง ง** อัตราการมีส่วนร่วมในกำลังแรงงาน จำแนกตามระดับการศึกษาที่สำเร็จ เพศ และเขตการปกครอง
- ตาราง จ** จำนวนและอัตราร้อยละของผู้มีงานทำ จำแนกตามสถานภาพทำงาน ภาค และเขตการปกครอง
- ตาราง ฉ** จำนวนและอัตราร้อยละของผู้มีงานทำ จำแนกตามหมวดอุตสาหกรรม ภาค และเขตการปกครอง
- ตาราง ช** จำนวนและอัตราร้อยละของผู้มีงานทำ จำแนกตามอาชีพ ภาค และเขตการปกครอง
- ตาราง ซ** จำนวนและอัตราร้อยละของผู้มีงานทำ จำแนกตามระดับการศึกษาที่สำเร็จ ภาค และเขตการปกครอง
- ตาราง ฌ** อัตราการว่างงาน ในไตรมาสที่ 1 เดือนมกราคม – มีนาคม พ.ศ.2553
- ตาราง ฎ** อัตราการว่างงาน จำแนกตามหมวดอายุ เพศ ภาค และเขตการปกครอง
- ตาราง ฏ** อัตราการว่างงาน จำแนกตามระดับการศึกษาที่สำเร็จ เพศ และเขตการปกครอง
- ตาราง ฐ** จำนวนและอัตราร้อยละของผู้ว่างงาน จำแนกตามระดับการศึกษาที่สำเร็จ เพศ และเขตการปกครอง
- ตาราง ฑ** จำนวนและอัตราร้อยละของผู้มีงานทำ จำแนกตามชั่วโมงทำงานต่อสัปดาห์
- ตาราง ท** จำนวนและอัตราร้อยละของลูกจ้าง จำแนกตามระดับค่าจ้าง/เงินเดือน เพศ และเขตการปกครอง
- ตาราง ฒ** จำนวนและอัตราร้อยละของลูกจ้าง ภาคเอกชนและภาครัฐบาล ที่ได้รับผลประโยชน์เพิ่มเติมจำแนกตามเพศ และเขตการปกครอง

บทที่ 1

บทนำ

1. ความเป็นมาและวัตถุประสงค์

สำนักงานสถิติแห่งชาติ ได้ทำการสำรวจภาวะการทำงานของประชากรทั่วประเทศอย่างต่อเนื่องเป็นประจำทุกปี เริ่มตั้งแต่ปี พ.ศ. 2506 โดยในช่วงแรกทำการสำรวจปีละ 2 รอบ และใน พ.ศ. 2527 ถึง พ.ศ. 2540 ได้ทำการสำรวจปีละ 3 รอบ โดยรอบที่ 1 ทำการสำรวจในเดือนกุมภาพันธ์ เป็นช่วงหน้าแล้งนอกฤดูการเกษตร รอบที่ 2 สำรวจในเดือนพฤษภาคม เป็นช่วงที่กำลังแรงงานใหม่ที่เพิ่งสำเร็จการศึกษาเริ่มเข้าสู่ตลาดแรงงาน รอบที่ 3 สำรวจในเดือนสิงหาคม เป็นช่วงฤดูการเกษตร และต่อมาใน พ.ศ. 2541 เป็นต้นมาได้เพิ่มการสำรวจอีก 1 รอบรวมเป็น 4 รอบ โดยทำการสำรวจในเดือนพฤศจิกายน ของทุกปี ซึ่งเป็นช่วงฤดูการเก็บเกี่ยวผลผลิตทางการเกษตร ทั้งนี้เพื่อเป็นการนำเสนอข้อมูลที่สะท้อนถึงภาวะการมีงานทำ การว่างงานและการประกอบกิจกรรมต่างๆ ของประชากรทั้งประเทศเป็นรายไตรมาสและต่อเนื่องครบทุกช่วงเวลาของปี

เนื่องจากความจำเป็นต้องการใช้ข้อมูล เพื่อใช้ในการวางแผนและกำหนดนโยบายในระดับจังหวัดมีมากขึ้น สำนักงานสถิติแห่งชาติจึงได้กำหนดขนาดตัวอย่างเพิ่มขึ้นโดยเริ่มตั้งแต่ พ.ศ. 2537 ทั้งนี้เพื่อให้สามารถนำเสนอข้อมูลในระดับจังหวัดได้ โดยเสนอเฉพาะรอบการสำรวจของเดือนกุมภาพันธ์และเดือนสิงหาคมเท่านั้น การสำรวจรอบที่ 4 ในเดือนพฤศจิกายน พ.ศ. 2541 ซึ่งจัดทำเป็นครั้งแรกได้เสนอผลในระดับจังหวัดด้วยและตั้งแต่ปี พ.ศ. 2542 เป็นต้นมา ผลการสำรวจทั้ง 4 รอบได้เสนอผลในระดับจังหวัด

หลังจากเกิดภาวะวิกฤติทางเศรษฐกิจกลางปี 2540 ความต้องการใช้ข้อมูลเพื่อการวางแผนและกำหนดนโยบายด้านแรงงานมีมากขึ้นและเร่งด่วนขึ้นในปี พ.ศ. 2544 จึงได้เริ่มดำเนินการสำรวจเป็นรายเดือนแล้วนำข้อมูล 3 เดือนรวมกันเพื่อเสนอข้อมูลเป็นรายไตรมาส โดยข้อมูลที่สำคัญสามารถนำเสนอในระดับจังหวัด สำหรับข้อมูลของเดือนที่ตรงกับรอบการสำรวจเดิม คือข้อมูลเดือนกุมภาพันธ์ พฤษภาคม และ สิงหาคม ได้จัดทำสรุปผลการสำรวจเฉพาะข้อมูลที่สำคัญเพื่อสามารถเปรียบเทียบกับข้อมูลแต่ละรอบของปีที่ผ่านมาได้ และการสำรวจตั้งแต่เดือนกันยายน พ.ศ. 2544 เป็นต้นมา สามารถนำเสนอผลของการสำรวจเป็นรายเดือนทุกเดือน โดยสามารถเสนอผลในระดับภาคเท่านั้นเนื่องจากตัวอย่างไม่มากพอที่จะนำเสนอในระดับย่อยกว่านี้ และในขณะเดียวกันได้มีการปรับอายุผู้อยู่ในกำลังแรงงานจาก 13 ปีขึ้นไปเป็น 15 ปีขึ้นไป เพื่อให้สอดคล้องกับกฎหมายการใช้แรงงานเด็ก ปรับปรุงการจัดจำแนกประเภทของอาชีพ อุตสาหกรรมและสถานภาพการทำงานให้สอดคล้องกับมาตรฐานสากลในปัจจุบัน เพื่อให้สามารถเปรียบเทียบข้อมูลกันได้ ปรับเขตการปกครองจากเดิมเขตสุขาภิบาลถูกนำเสนอรวมเป็นนอกเขตเทศบาล มารวมเป็นในเขตเทศบาล เนื่องจากพระราชบัญญัติเปลี่ยนแปลงฐานะของสุขาภิบาลเป็นเทศบาล พ.ศ. 2542

วัตถุประสงค์ที่สำคัญของการสำรวจภาวะการทำงานของประชากรเพื่อประมาณจำนวนและลักษณะของกำลังแรงงานภายในประเทศและในจังหวัดต่าง ๆ ในแต่ละไตรมาสของข้อมูลสถิติที่ได้จากการสำรวจ

1. จำนวนประชากรในวัยทำงาน (อายุ 15 ปีขึ้นไป) และจำนวนประชากรนอกวัยทำงานจำแนกตามเพศ

2. จำนวนประชากรในวัยทำงาน จำแนกตามสถานภาพแรงงาน อายุ เพศ สถานภาพสมรส การศึกษาที่สำเร็จ

3. จำนวนผู้มีงานทำ จำแนกตามลักษณะที่น่าสนใจ เช่น อายุ เพศ การศึกษาที่สำเร็จ อาชีพ อุตสาหกรรม สถานภาพการทำงาน ชั่วโมงทำงาน ค่าจ้าง เงินเดือน และผลประโยชน์อื่น ๆ ที่ได้รับจากการทำงาน

4. จำนวนผู้ว่างงาน จำแนกตามลักษณะบางประการที่น่าสนใจ เช่น ระยะเวลาในการหางานทำ งานที่ทำครั้งสุดท้าย สาเหตุการว่างงาน เป็นต้น

2. กลุ่มรวม

ประชากรที่อาศัยอยู่ในครัวเรือนส่วนบุคคลและครัวเรือนพิเศษ

3. สัปดาห์แห่งการสำรวจ

หมายถึง ระยะเวลา 7 วัน นับจากวันก่อนวันสัมภาษณ์ย้อนหลังไป 7 วัน เช่น วันสัมภาษณ์คือ วันที่ 9 กุมภาพันธ์ พ.ศ. 2547 “ ระหว่าง 7 วันก่อนวันสัมภาษณ์ ” คือ ระหว่างวันที่ 2 ถึง วันที่ 8 กุมภาพันธ์ พ.ศ. 2547

4. คำอธิบายศัพท์/แนวคิด/คำจำกัดความ

สำนักงานสถิติแห่งชาติ ได้ปรับปรุงแนวคิดและคำนิยามที่ใช้ในการสำรวจภาวะการทำงานของประชากรหลายครั้ง โดยมีวัตถุประสงค์เพื่อให้สอดคล้องกับสภาพที่แท้จริงทางสังคมและเศรษฐกิจของประเทศ ตลอดจนความต้องการของผู้ใช้ข้อมูล และสอดคล้องกับมาตรฐานสากลขององค์การแรงงานระหว่างประเทศ (ILO) กับองค์การสหประชาชาติ (UN) แนวคิดและคำนิยามที่ใช้ในการสำรวจไตรมาสนี้ได้เริ่มใช้มาตั้งแต่รอบที่ 1 พ.ศ. 2526 มีการปรับปรุง

บ้างตามลำดับ และตั้งแต่ไตรมาสที่ 1 พ.ศ. 2544 ได้กำหนดอายุขั้นต่ำของประชากรวัยทำงานเป็น 15 ปี

คำนิยามที่สำคัญ ๆ ที่ใช้ในการสำรวจ มีดังนี้

ผู้มีงานทำ

ผู้มีงานทำ หมายถึง บุคคลที่มีอายุ 15 ปีขึ้นไป และในสัปดาห์แห่งการสำรวจมีลักษณะอย่างหนึ่งอย่างใด ดังต่อไปนี้

1. ได้ทำงานตั้งแต่ 1 ชั่วโมงขึ้นไป โดยได้รับค่าจ้าง เงินเดือน ผลกำไร เงินปันผลค่าตอบแทนที่มีลักษณะอย่างอื่นสำหรับผลงานที่ทำ เป็นเงินสด หรือสิ่งของ

2. ไม่ได้ทำงาน หรือทำงานน้อยกว่า 1 ชั่วโมง แต่เป็นบุคคลที่มีลักษณะอย่างหนึ่งอย่างใด ดังต่อไปนี้ (ซึ่งจะถือว่าเป็น ผู้ที่ปกติมีงานประจำ)

2.1 ยังได้รับค่าตอบแทน ค่าจ้าง หรือผลประโยชน์อื่น ๆ หรือผลกำไรจากงานหรือธุรกิจ ในระหว่างที่ไม่ได้ทำงาน

2.2 ไม่ได้รับค่าตอบแทน ค่าจ้าง หรือผลประโยชน์อื่น ๆ หรือผลกำไรจากงานหรือธุรกิจ ในระหว่างที่ไม่ได้ทำงาน แต่ยังมีงานหรือธุรกิจที่จะกลับไปทำ

3. ทำงานอย่างน้อย 1 ชั่วโมง โดยไม่ได้รับค่าจ้างในวิสาหกิจหรือไร่นาเกษตรของหัวหน้าครัวเรือนหรือของสมาชิกในครัวเรือน

ผู้ว่างงาน

ผู้ว่างงาน หมายถึง บุคคลที่มีอายุ 15 ปีขึ้นไป และในสัปดาห์แห่งการสำรวจมีลักษณะอย่างหนึ่งอย่างใด ดังต่อไปนี้

1. ไม่ได้ทำงานและไม่มีการประจำ แต่ได้หางาน สมัครงานหรือรอการบรรจุ ในระหว่าง 30 วันก่อนวันสัมภาษณ์

2. ไม่ได้ทำงานและไม่มีการประจำ และได้หางานทำในระหว่าง 30 วันก่อนวันสัมภาษณ์ แต่พร้อมที่จะทำงานในสัปดาห์แห่งการสำรวจ

กำลังแรงงานปัจจุบัน

กำลังแรงงานปัจจุบัน หมายถึง บุคคลที่มีอายุ 15 ปีขึ้นไป ซึ่งในสัปดาห์แห่งการสำรวจมีงานทำหรือว่างงาน ตามคำนิยามที่ได้ระบุข้างต้น

กำลังแรงงานที่รอฤดูกาล

กำลังแรงงานที่รอฤดูกาล หมายถึง บุคคลที่มีอายุ 15 ปีขึ้นไป ในสัปดาห์แห่งการสำรวจเป็นผู้ไม่เข้าข่ายคำนิยามของผู้มีงานทำ หรือผู้ว่างงาน แต่เป็นผู้รอฤดูกาลที่เหมาะสมเพื่อที่จะทำงาน และเป็นบุคคลที่ตามปกติจะทำงานที่ไม่ได้รับสิ่งตอบแทนในไร่นาเกษตร หรือธุรกิจซึ่งทำกิจกรรมตามฤดูกาล โดยมีหัวหน้าครัวเรือน หรือสมาชิกคนอื่น ๆ ในครัวเรือนเป็นเจ้าของหรือผู้ดำเนินการ

กำลังแรงงานรวม

กำลังแรงงานรวม หมายถึง บุคคลทุกคนที่มีอายุ 15 ปีขึ้นไป ในสัปดาห์แห่งการสำรวจเป็นผู้อยู่ในกำลังแรงงานปัจจุบัน หรือเป็นผู้ถูกจัดจำแนกอยู่ในประเภทกำลังแรงงานที่รอฤดูกาลตามคำนิยามที่ได้ระบุข้างต้น

ผู้ไม่อยู่ในกำลังแรงงาน

ผู้ไม่อยู่ในกำลังแรงงาน หมายถึง บุคคลที่ไม่เข้าข่ายคำนิยามของผู้ที่อยู่ในกำลังแรงงานในสัปดาห์แห่งการสำรวจ ซึ่งได้แก่

1. บุคคลซึ่งในสัปดาห์แห่งการสำรวจมีอายุ 15 ปีขึ้นไป แต่ไม่ได้ทำงาน และไม่พร้อมที่จะทำงาน เนื่องจากเป็นผู้ที่

- 1.1 ทำงานบ้าน
- 1.2 เรียนหนังสือ
- 1.3 ยังเด็กเกินไป (มีอายุน้อยกว่า 18 ปี)

หรือชราภาพ (มีอายุเกิน 60 ปี)

1.4 ไม่สามารถทำงานได้ เนื่องจากพิการทางร่างกายหรือจิตใจ หรือเจ็บป่วยเรื้อรัง

- 1.5 ไม่สมัครใจทำงาน

1.6 ทำงานโดยไม่ได้รับค่าจ้าง ผลกำไร ส่วนแบ่ง หรือสิ่งตอบแทนอื่น ๆ ให้แก่บุคคลซึ่งมิได้เป็นสมาชิกในครัวเรือนเดียวกัน

1.7 ทำงานให้แก่องค์กร หรือสถาบัน การกุศลต่างๆ โดยไม่ได้รับค่าจ้างผลกำไรส่วนแบ่ง หรือสิ่งตอบแทนอย่างใด

1.8 ไม่พร้อมที่จะทำงาน เนื่องจากเหตุผลอื่น

งาน

งาน หมายถึง กิจกรรมที่ทำที่มีลักษณะอย่างหนึ่งอย่างใด ดังต่อไปนี้

1. กิจกรรมที่ทำแล้วได้รับค่าตอบแทนเป็นเงิน หรือสิ่งของ ค่าตอบแทนที่เป็นเงิน อาจจ่ายเป็นรายเดือน รายสัปดาห์ รายวัน หรือรายชิ้น

2. กิจกรรมที่ทำแล้วได้ผลกำไร หรือหวังที่จะได้รับผลกำไร หรือส่วนแบ่งเป็นการตอบแทน

3. กิจกรรมที่ทำให้กับธุรกิจของสมาชิกในครัวเรือน โดยไม่ได้รับค่าจ้างหรือผลกำไรตอบแทนอย่างใดซึ่งสมาชิกในครัวเรือนที่ประกอบธุรกิจนั้นจะมีสถานภาพการทำงาน เป็นประกอบธุรกิจส่วนตัว หรือนายจ้าง

อาชีพ

อาชีพ หมายถึง ประเภทหรือชนิดของงานที่บุคคลนั้นทำอยู่ บุคคลส่วนมากมีอาชีพเดียว สำหรับบุคคลที่ในสัปดาห์แห่งการสำรวจมีอาชีพมากกว่า 1 อาชีพให้นับอาชีพที่มีชั่วโมงทำงานมากที่สุด ถ้าชั่วโมงทำงานแต่ละอาชีพเท่ากัน ให้นับอาชีพที่มีรายได้มากกว่า ถ้าชั่วโมงทำงานและรายได้ที่ได้รับจากแต่ละอาชีพเท่ากัน ให้นับอาชีพที่ผู้ตอบสัมภาษณ์พอใจมากที่สุด ถ้าผู้ตอบสัมภาษณ์ตอบไม่ได้ให้นับอาชีพที่ได้ทำมานานที่สุด การจัดจำแนกประเภทอาชีพ ตั้งแต่ 1 ตุลาคม 1 พ.ศ. 2544 ใช้ตาม International Standard Classification of Occupation, 1988 (ISCO – 88) ขององค์การแรงงานระหว่างประเทศ (ILO)

ก่อน พ.ศ. 2544 การจัดประเภทอาชีพจำแนกตามความเหมาะสมกับลักษณะอาชีพของประเทศไทย โดยอ้างอิง International Standard Classification of Occupation, 1958 (ISCO – 58)

อุตสาหกรรม

อุตสาหกรรม หมายถึง ประเภทของกิจกรรมทางเศรษฐกิจที่ได้ดำเนินการโดยสถานประกอบการที่บุคคลนั้นกำลังทำงานอยู่ หรือประเภทของธุรกิจ ซึ่งบุคคลนั้นได้ดำเนินการอยู่ในสัปดาห์แห่งการสำรวจ ถ้าบุคคลหนึ่งมีอาชีพมากกว่าหนึ่งอย่าง ให้บันทึกอุตสาหกรรมตามอาชีพที่บันทึกไว้ การจัดจำแนกประเภทอุตสาหกรรม ตั้งแต่ไตรมาสที่ 1 พ.ศ. 2544 ใช้ตาม International Standard Industrial Classification, (ISIC) ฉบับ Revision 3, 1989 ขององค์การสหประชาชาติ (UN)

ก่อน พ.ศ. 2544 การจัดประเภทอุตสาหกรรมจำแนกตามความเหมาะสมกับลักษณะอุตสาหกรรมของประเทศไทย โดยอ้างอิง International Standard Industrial Classification, (ISIC) 1958

สถานภาพการทำงาน

สถานภาพการทำงาน หมายถึง สถานะของบุคคลที่ทำงานในสถานที่ที่ทำงานหรือธุรกิจ แบ่งออกเป็น 5 ประเภท คือ

1. นายจ้าง หมายถึง ผู้ประกอบธุรกิจของตนเองเพื่อหวังผลกำไร หรือส่วนแบ่ง และได้จ้างบุคคลอื่นมาทำงานในธุรกิจในฐานะลูกจ้าง

2. ประกอบธุรกิจส่วนตัวโดยไม่มีลูกจ้าง หมายถึง ผู้ประกอบธุรกิจของตนเองโดยลำพังผู้เดียว หรืออาจมีบุคคลอื่นมาร่วมกิจการด้วยเพื่อหวังผลกำไร หรือส่วนแบ่งและไม่ได้จ้างลูกจ้างแต่อาจมีสมาชิกใน

ครัวเรือนหรือผู้ฝึกงานมาช่วยทำงานโดยไม่ได้รับค่าจ้าง หรือค่าตอบแทนอย่างอื่นสำหรับงานที่ทำ

3. ช่วยธุรกิจในครัวเรือนโดยไม่ได้รับค่าจ้าง หมายถึง ผู้ที่ช่วยทำงานโดยไม่ได้รับค่าจ้างในไร่นา เกษตร หรือในธุรกิจของสมาชิกในครัวเรือน

4. ลูกจ้าง หมายถึง ผู้ที่ทำงานโดยได้รับค่าจ้าง เป็นรายเดือน รายสัปดาห์ รายวัน รายชิ้น หรือเหมาจ่าย ค่าตอบแทนที่ได้รับจากการทำงาน อาจจะเป็นเงิน หรือสิ่งของ

ลูกจ้างแบ่งออกเป็น 3 ประเภท

4.1 ลูกจ้างรัฐบาล หมายถึง ข้าราชการ พนักงานเทศบาล พนักงานองค์กรบริหารส่วนจังหวัด ตลอดจนลูกจ้างประจำและชั่วคราวของรัฐบาล

4.2 ลูกจ้างรัฐวิสาหกิจ หมายถึง ผู้ที่ทำงานให้กับหน่วยงานรัฐวิสาหกิจ

4.3 ลูกจ้างเอกชน หมายถึง ผู้ที่ทำงานให้กับเอกชน หรือธุรกิจของเอกชน รวมทั้งผู้ที่รับจ้างทำงานบ้าน

5. การรวมกลุ่ม หมายถึง กลุ่มคนที่มาร่วมกันทำงานโดยมีวัตถุประสงค์เพื่อพึ่งตนเอง และช่วยเหลือซึ่งกันและกัน สมาชิกแต่ละคนมีความเท่าเทียมกันในการกำหนดการทำงานทุกขั้นตอนไม่เป็นการลงทุน การขาย งานอื่นๆ ของกิจการที่ทำ ตลอดจนการแบ่งรายได้ให้แก่สมาชิกตามที่ตกลงกัน (การรวมกลุ่มดังกล่าวอาจจดทะเบียนจัดตั้งในรูปของสหกรณ์หรือไม่ก็ได้)

การจัดจำแนกประเภทสถานภาพการทำงาน ตั้งแต่ไตรมาสที่ 1 พ.ศ. 2544 ใช้ตาม International Classification of Status in Employment, 1993 (ICSE – 93) ขององค์การแรงงานระหว่างประเทศ (ILO) มีสถานภาพการทำงานเพิ่มขึ้นอีก 1 กลุ่มคือ การรวมกลุ่ม (Member of Producers' Cooperative)

ชั่วโมงทำงาน

ชั่วโมงทำงาน หมายถึง จำนวนชั่วโมงทำงานจริงทั้งหมด ในสัปดาห์แห่งการสำรวจ สำหรับบุคคลที่มีอาชีพมากกว่าหนึ่งอาชีพ ชั่วโมงทำงาน หมายถึง ยอดรวมของชั่วโมงทำงานทุกอาชีพ สำหรับผู้ที่มีงานประจำซึ่งไม่ได้ทำงานในสัปดาห์แห่งการสำรวจให้บันทึกจำนวนชั่วโมงเป็น 0 ชั่วโมง

การสำรวจก่อนปี พ.ศ. 2544 ผู้ที่มีงานประจำซึ่งไม่ได้ทำงานในสัปดาห์แห่งการสำรวจ ให้นับจำนวนชั่วโมงทำงานปกติต่อสัปดาห์เป็นชั่วโมงทำงาน

รายได้ของลูกจ้าง

รายได้ของลูกจ้าง หมายถึง รายได้ของผู้ที่มีสถานภาพการทำงานเป็น ลูกจ้าง ที่ได้รับมาจากการทำงานของอาชีพที่ทำในสัปดาห์แห่งการสำรวจ ซึ่งประกอบด้วยค่าจ้างและผลประโยชน์ตอบแทนอื่นๆ สำหรับลูกจ้าง

ระยะเวลาของการหางานทำ

ระยะเวลาของการหางานทำ หมายถึง ระยะเวลาที่ผู้ว่างงานได้ออกหางานทำ ให้นับตั้งแต่วันที่เริ่มหางานทำงานถึงวันสุดท้ายก่อนวันสัมภาษณ์

คาบการเจ็บป่วย

คาบการเจ็บป่วย หมายถึง ระยะเวลาที่พนักงานออกไปสัมภาษณ์บุคคลในครัวเรือนตัวอย่าง ซึ่งโดยปกติเป็นวันที่ 1 - 12 ของทุกเดือน

ประเภทของครัวเรือนที่อยู่ในขอบข่ายการสำรวจ

ครัวเรือนที่อยู่ในขอบข่ายการสำรวจแบ่งได้เป็น 2 ประเภท คือ

1. **ครัวเรือนส่วนบุคคล** ประกอบด้วยครัวเรือนหนึ่งคน คือ บุคคลเดียวซึ่งจัดหาอาหารและจัดหาสิ่งอุปโภคบริโภคที่จำเป็นแก่การครองชีพโดยไม่เกี่ยวกับผู้ใดซึ่งอาจพำนักอยู่ในเคหสถานเดียวกัน หรือครัวเรือนที่มีบุคคลตั้งแต่สองคนขึ้นไปร่วมกันจัดหา

และใช้สิ่งอุปโภคบริโภคที่จำเป็นแก่การครองชีพร่วมกัน ครัวเรือนส่วนบุคคลอาจอาศัยอยู่ในเคหะที่เป็นเรือนไม้ ตึกแถว ห้องแถว ห้องชุด เรือแพ เป็นต้น

2. **ครัวเรือนพิเศษ** ได้แก่ ครัวเรือนซึ่งประกอบด้วย บุคคลหลายคนอยู่กินร่วมกันในสถานที่อยู่แห่งหนึ่ง เช่น ที่พักคนงาน หอพักซึ่งไม่ใช่หอพักนักเรียน โดยเฉพาะเพื่อผลประโยชน์ของตนเอง

ครัวเรือนสถาบัน ซึ่งหมายถึง บุคคลหลายคนอยู่ร่วมกันในสถานที่อยู่แห่งหนึ่ง เช่น สถานที่กักกัน วัด กรมทหาร โดยไม่แยกที่อยู่เป็นสัดส่วนเฉพาะคนหรือเฉพาะครัวเรือน นักเรียนที่อยู่ประจำที่โรงเรียนหรือในหอพักนักเรียน เป็นต้น **ไม่อยู่ในกลุ่มรวมของการสำรวจนี้**

ระดับการศึกษาที่สำเร็จ

ได้จำแนกการศึกษาตามระดับการศึกษาที่สำเร็จดังนี้

1. **ไม่มีการศึกษา** หมายถึง บุคคลที่ไม่เคยเข้าศึกษาในโรงเรียน หรือไม่เคยได้รับการศึกษา

2. **ต่ำกว่าประถมศึกษา** หมายถึง บุคคลที่สำเร็จการศึกษาต่ำกว่าชั้นประถมศึกษาปีที่ 6 หรือชั้นประถมศึกษาปีที่ 7 หรือชั้น ม.3 เดิม

3. **สำเร็จประถมศึกษา** หมายถึง บุคคลที่สำเร็จการศึกษาตั้งแต่ชั้นประถมศึกษาปีที่ 6 หรือชั้นประถมศึกษาปีที่ 7 หรือชั้น ม.3 เดิมขึ้นไป แต่ไม่สำเร็จระดับการศึกษาที่สูงกว่า

4. **สำเร็จมัธยมศึกษาตอนต้น** หมายถึง บุคคลที่สำเร็จการศึกษาตั้งแต่ชั้น ม.3 ม.ศ.3 หรือ ม.6 เดิมขึ้นไป แต่ไม่สำเร็จระดับการศึกษาที่สูงกว่า

5. สำเร็จมัธยมศึกษาตอนปลาย

5.1 **สายสามัญ** หมายถึง บุคคลที่สำเร็จการศึกษาประเภทสามัญศึกษาตั้งแต่ชั้น ม.6 ม.ศ.5 หรือ ม.8 เดิมขึ้นไป แต่ไม่สำเร็จระดับการศึกษาที่สูงกว่า

5.2 อาชีวศึกษา หมายถึง บุคคลที่สำเร็จ การศึกษาประเภทอาชีวศึกษาหรือวิชาชีพ ที่เรียนต่อ จากระดับมัธยมศึกษาตอนต้นหรือเทียบเท่า โดยมี หลักสูตรไม่เกิน 3 ปี และไม่สำเร็จระดับการศึกษาที่ สูงกว่า

5.3 วิชาการศึกษา หมายถึง บุคคลที่สำเร็จ การศึกษาประเภทวิชาการศึกษา (การฝึกหัดครู) ในระดับมัธยมศึกษาตอนปลายหรือเทียบเท่าขึ้นไป แต่ไม่สำเร็จระดับการศึกษาที่สูงกว่า

6. อุดมศึกษา

6.1 สายวิชาการ หมายถึง บุคคลที่สำเร็จ การศึกษาประเภทสามัญศึกษาหรือสายวิชาการ โดย ได้รับวุฒิปริญญาตรีหรือปริญญาโท เอก

6.2 สายวิชาชีพ หมายถึง บุคคลที่สำเร็จ การศึกษาประเภทอาชีวศึกษา หรือสายวิชาชีพที่ได้รับ ประกาศนียบัตรวิชาชีพชั้นสูง หรือเทียบเท่าอนุปริญญา ปริญญาตรี

6.3 สายวิชาการศึกษา หมายถึง บุคคลที่ สำเร็จการศึกษาประเภทวิชาการศึกษา และได้รับ ประกาศนียบัตรระดับอนุปริญญา ปริญญาตรี โท เอก

7. อาชีวศึกษาระยะสั้น หมายถึง บุคคลที่สำเร็จ การศึกษาหรือการฝึกอบรมประเภทอาชีวศึกษาที่มี หลักสูตรไม่เกิน 1 ปี และได้รับประกาศนียบัตรหรือ ใบรับรองเมื่อสำเร็จการศึกษา พื้นความรู้ของผู้เข้าเรียน ได้กำหนดให้แตกต่างตามวิชาเฉพาะแต่ละอย่างที่เรียน แต่อย่างต่ำต้องจบประมปีที 4 หรือเทียบเท่า

8. อื่น ๆ หมายถึง บุคคลที่สำเร็จการศึกษา ที่ไม่สามารถเทียบชั้นได้

บทที่ 2

สรุปผลการสำรวจ

รายงานนี้เสนอผลการสำรวจภาวะการมีงานทำของประชากรทั่วราชอาณาจักร โดยดำเนินการปฏิบัติงานเก็บรวบรวมข้อมูลระหว่างวันที่ 1 – 12 ของเดือนมกราคม กุมภาพันธ์ และมีนาคม พ.ศ. 2553 ซึ่งเป็นการสำรวจไตรมาสที่ 1 ของปี ผลการสำรวจทำให้ทราบถึง ภาวะการมีงานทำ การว่างงาน และลักษณะที่สำคัญบางประการของกำลังแรงงานในประเทศระหว่าง เดือนมกราคม-มีนาคม พ.ศ. 2553

อนึ่ง จำนวนประชากร ที่ใช้เป็นฐานในการประมาณผลตามระเบียบวิธีการสุ่มตัวอย่างสำหรับโครงการสำรวจภาวะการทำงานของประชากรตั้งแต่รอบที่ 1 เดือนกุมภาพันธ์ พ.ศ. 2538 เป็นต้นมา นั้น ได้มีการเปลี่ยนแปลงเพื่อให้สอดคล้องกับจำนวนประชากรที่ใช้ในการวางแผนพัฒนาเศรษฐกิจและสังคมแห่งชาติ ซึ่งได้จากการคาดประมาณประชากรของประเทศไทย พ.ศ. 2533-2563 ที่ได้จัดทำขึ้นใหม่โดย สำนักพัฒนาสังคมและคุณภาพชีวิต สำนักงานคณะกรรมการพัฒนาการเศรษฐกิจและสังคมแห่งชาติ เมื่อเดือนพฤษภาคม พ.ศ. 2546

1. ลักษณะของกำลังแรงงาน

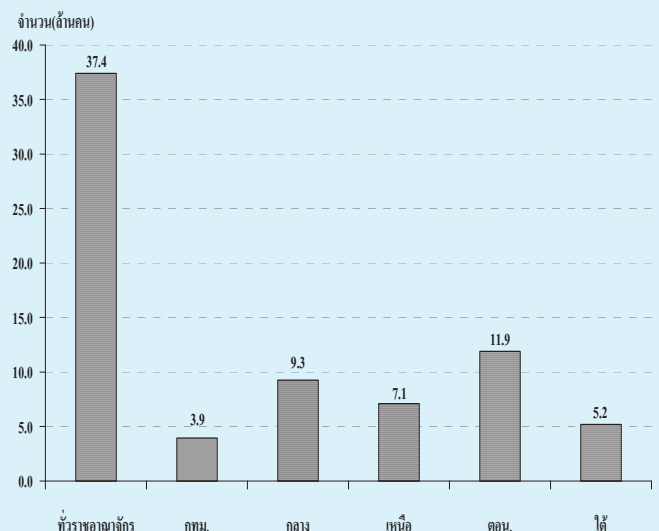
ผู้ที่อยู่ในกำลังแรงงาน มีจำนวนทั้งสิ้น 38.1 ล้านคน ซึ่งในจำนวนนี้ส่วนใหญ่อาศัยอยู่นอกเขตเทศบาล คือ ร้อยละ 68.7 และประมาณร้อยละ 54.5 ของผู้อยู่ในกำลังแรงงานทั้งหมดเป็นชาย

กำลังแรงงานปัจจุบันซึ่งประกอบด้วย ผู้มีงานทำ และผู้ที่พร้อมจะทำงาน มีจำนวนประมาณ 37.9 ล้านคน ต่างจากกำลังแรงงานรวมประมาณ 283,100 คน ซึ่งจำนวนที่แตกต่างนี้เป็นผู้ที่ไม่พร้อมจะทำงานเนื่องจาก รอคูณกาล หรือที่เรียกว่ากำลังแรงงานที่รอคูณกาล

จำนวนผู้ว่างงานมีประมาณ 4.3 แสนคน หรือร้อยละ 1.1 ของกำลังแรงงานปัจจุบัน ในจำนวนนี้เป็นผู้ที่กำลังหางานทำประมาณร้อยละ 0.2 และเป็นผู้ที่ไม่ได้หางานทำแต่พร้อมจะทำงานร้อยละ 0.7

ส่วนผู้ที่ไม่อยู่ในกำลังแรงงาน มีประมาณ 15.1 ล้านคน หรือร้อยละ 28.3 ของผู้ที่มีอายุตั้งแต่ 15 ปีขึ้นไป ทั้งหมด ซึ่งประกอบด้วย แม่บ้าน 4.9 ล้านคน นักเรียน 4.3 ล้านคน และเด็ก ชรา หรือป่วย พิจารจนไม่สามารถทำงานได้ 4.6 ล้านคน

แผนภูมิ 1 จำนวนผู้มีงานทำ จำแนกตามภาค



ตาราง ก จำนวนและอัตราร้อยละของประชากร จำแนกตามสถานภาพแรงงาน เพศ และเขตการปกครอง

สถานภาพแรงงาน	ทั่วราชอาณาจักร			ในเขตเทศบาล			นอกเขตเทศบาล		
	รวม	ชาย	หญิง	รวม	ชาย	หญิง	รวม	ชาย	หญิง
	จำนวน ('000)								
ประชากรอายุ 15 ปีขึ้นไป	53,226.6	25,872.9	27,353.7	16,934.8	7,991.7	8,943.1	36,291.8	17,881.2	18,410.6
กำลังแรงงานรวม	38,149.1	20,784.8	17,364.2	11,947.2	6,233.0	5,714.3	26,201.9	14,551.9	11,650.0
1.กำลังแรงงานปัจจุบัน	37,866.0	20,648.9	17,217.1	11,926.0	6,222.8	5,703.2	25,940.0	14,426.1	11,513.9
1.1 ผู้มีงานทำ	37,434.3	20,397.3	17,037.0	11,788.0	6,143.8	5,644.2	25,646.3	14,253.5	11,392.8
1) ทำงาน	36,744.5	19,975.0	16,769.5	11,686.6	6,084.6	5,602.0	25,057.9	13,890.4	11,167.5
2) มีงานประจำแต่ไม่ได้ทำงาน	689.8	422.3	267.6	101.4	59.2	42.2	588.4	363.1	225.3
1.2 ผู้ว่างงาน	431.7	251.6	180.1	138.0	79.0	59.0	293.7	172.6	121.1
1) หางานทำ	84.0	47.0	37.1	35.0	19.5	15.5	49.0	27.5	21.6
2) ไม่หางานทำแต่พร้อมที่จะทำงาน	347.7	204.6	143.0	103.0	59.5	43.5	244.7	145.1	99.6
2.กำลังแรงงานที่รอฤดูกาล	283.1	136.0	147.1	21.2	10.2	11.0	261.8	125.8	136.1
ไม่อยู่ในกำลังแรงงานอายุ 15 ปีขึ้นไป	15,077.5	5,088.1	9,989.4	4,987.6	1,758.8	3,228.8	10,089.9	3,329.3	6,760.6
1. ทำงานบ้าน	4,918.1	208.8	4,709.3	1,545.6	69.9	1,475.8	3,372.5	138.9	3,233.6
2. เรียนหนังสือ	4,311.5	2,101.3	2,210.2	1,504.1	727.6	776.5	2,807.4	1,373.7	1,433.8
3. ยังเด็ก ขรา/ไม่สามารถทำงานได้	4,629.8	2,005.4	2,624.4	1,391.5	606.3	785.2	3,238.3	1,399.1	1,839.2
4. อื่น ๆ	1,218.0	772.6	445.4	546.3	355.0	191.4	671.7	417.6	254.1
	อัตราร้อยละ								
ประชากรอายุ 15 ปีขึ้นไป	100.0	100.0	100.0	100.0	100.0	100.0	100.0	100.0	100.0
กำลังแรงงานรวม	71.7	80.3	63.5	70.6	78.0	63.9	72.2	81.4	63.3
1.กำลังแรงงานปัจจุบัน	71.1	79.8	62.9	70.4	77.9	63.8	71.5	80.7	62.5
1.1 ผู้มีงานทำ	70.3	78.8	62.3	69.6	76.9	63.1	70.7	79.7	61.9
1) ทำงาน	69.0	77.2	61.3	69.0	76.1	62.6	69.1	77.7	60.7
2) มีงานประจำแต่ไม่ได้ทำงาน	1.3	1.6	1.0	0.6	0.7	0.5	1.6	2.0	1.2
1.2 ผู้ว่างงาน	0.8	1.0	0.7	0.8	1.0	0.7	0.8	1.0	0.7
1) หางานทำ	0.2	0.2	0.1	0.2	0.2	0.2	0.1	0.2	0.1
2) ไม่หางานทำแต่พร้อมที่จะทำงาน	0.7	0.8	0.5	0.6	0.7	0.5	0.7	0.8	0.5
2.กำลังแรงงานที่รอฤดูกาล	0.5	0.5	0.5	0.1	0.1	0.1	0.7	0.7	0.7
ไม่อยู่ในกำลังแรงงานอายุ 15 ปีขึ้นไป	28.3	19.7	36.5	29.5	22.0	36.1	27.8	18.6	36.7
1. ทำงานบ้าน	9.2	0.8	17.2	9.1	0.9	16.5	9.3	0.8	17.6
2. เรียนหนังสือ	8.1	8.1	8.1	8.9	9.1	8.7	7.7	7.7	7.8
3. ยังเด็ก ขรา/ไม่สามารถทำงานได้	8.7	7.8	9.6	8.2	7.6	8.8	8.9	7.8	10.0
4. อื่น ๆ	2.3	3.0	1.6	3.2	4.4	2.1	1.9	2.3	1.4

ตาราง ข จำนวนและอัตราร้อยละของประชากร จำนวนตามสถานภาพแรงงาน เพศ ภาคและเขตการปกครอง

สถานภาพแรงงาน และเพศ	ตัวราชาแยกจักร		การเกษตร		เหมือง		ตะวันออกเฉียงเหนือ		ใต้							
	รวม	ไม่เขตฯ	ไม่เขตฯ	ไม่เขตฯ	รวม	ไม่เขตฯ	รวม	ไม่เขตฯ	รวม	ไม่เขตฯ						
	นอกเขตฯ	นอกเขตฯ	นอกเขตฯ	นอกเขตฯ	นอกเขตฯ	นอกเขตฯ	นอกเขตฯ	นอกเขตฯ	นอกเขตฯ	นอกเขตฯ						
	รวม	ไม่เขตฯ	นอกเขตฯ	รวม	ไม่เขตฯ	นอกเขตฯ	รวม	ไม่เขตฯ	นอกเขตฯ	รวม	ไม่เขตฯ	นอกเขตฯ				
ยอดรวม	53,226.6	16,934.8	36,291.8	5,598.3	12,814.9	4,393.0	8,421.9	9,909.6	2,169.1	7,740.6	17,807.4	2,923.6	14,883.8	7,096.3	1,850.9	5,245.5
ผู้อยู่ในกำลังแรงงาน	38,149.1	11,947.2	26,201.9	3,937.6	9,405.9	3,186.0	6,219.9	7,190.4	1,521.6	5,668.8	12,303.0	1,987.7	10,315.4	5,312.2	1,314.4	3,997.8
ผู้ไม่อยู่ในกำลังแรงงานอายุ 15 ปีขึ้นไป	15,077.5	4,987.6	10,089.9	1,660.7	3,409.0	1,207.0	2,202.1	2,719.2	647.5	2,071.7	5,504.4	935.9	4,568.5	1,784.2	536.5	1,247.7
ชาย	25,872.9	7,991.7	17,881.2	2,552.7	6,181.4	2,096.6	4,084.9	4,855.4	1,033.6	3,821.8	8,795.8	1,418.8	7,377.0	3,487.7	890.1	2,597.5
ผู้อยู่ในกำลังแรงงาน	20,784.8	6,233.0	14,551.9	1,996.6	5,020.8	1,666.9	3,353.9	3,884.6	790.3	3,094.3	6,975.0	1,075.2	5,899.8	2,907.9	704.0	2,203.9
ผู้ไม่อยู่ในกำลังแรงงานอายุ 15 ปีขึ้นไป	5,088.1	1,758.8	3,329.3	556.1	1,160.6	429.7	730.9	970.8	243.3	727.5	1,820.8	343.6	1,477.2	579.8	186.1	393.7
หญิง	27,353.7	8,943.1	18,410.6	3,045.6	6,633.5	2,296.4	4,337.1	5,054.2	1,135.5	3,918.8	9,011.7	1,504.8	7,506.8	3,608.7	960.8	2,647.9
ผู้อยู่ในกำลังแรงงาน	17,364.2	5,714.3	11,650.0	1,941.1	4,385.1	1,519.1	2,866.0	3,305.8	731.3	2,574.5	5,328.0	912.5	4,415.6	2,404.3	610.4	1,794.0
ผู้ไม่อยู่ในกำลังแรงงานอายุ 15 ปีขึ้นไป	9,989.4	3,228.8	6,760.6	1,104.6	2,248.5	777.3	1,471.1	1,748.4	404.2	1,344.2	3,683.6	592.4	3,091.3	1,204.4	350.4	854.0
ยอดรวม	100.0	100.0	100.0	100.0	100.0	100.0	100.0	100.0	100.0	100.0	100.0	100.0	100.0	100.0	100.0	100.0
ผู้อยู่ในกำลังแรงงาน	71.7	70.6	72.2	70.3	73.4	72.5	73.9	72.6	70.2	73.2	69.1	68.0	69.3	74.9	71.0	76.2
ผู้ไม่อยู่ในกำลังแรงงานอายุ 15 ปีขึ้นไป	28.3	29.5	27.8	29.7	26.6	27.5	26.2	27.4	29.9	26.8	30.9	32.0	30.7	25.1	29.0	23.8
ชาย	100.0	100.0	100.0	100.0	100.0	100.0	100.0	100.0	100.0	100.0	100.0	100.0	100.0	100.0	100.0	100.0
ผู้อยู่ในกำลังแรงงาน	80.3	78.0	81.4	78.2	81.2	79.5	82.1	80.0	76.5	81.0	79.3	75.8	80.0	83.4	79.1	84.8
ผู้ไม่อยู่ในกำลังแรงงานอายุ 15 ปีขึ้นไป	19.7	22.0	18.6	21.8	18.8	20.5	17.9	20.0	23.5	19.0	20.7	24.2	20.0	16.6	20.9	15.2
หญิง	100.0	100.0	100.0	100.0	100.0	100.0	100.0	100.0	100.0	100.0	100.0	100.0	100.0	100.0	100.0	100.0
ผู้อยู่ในกำลังแรงงาน	63.5	63.9	63.3	63.7	66.1	66.2	66.1	65.4	64.4	65.7	59.1	60.6	58.8	66.6	63.5	67.8
ผู้ไม่อยู่ในกำลังแรงงานอายุ 15 ปีขึ้นไป	36.5	36.1	36.7	36.3	33.9	33.9	33.9	34.6	35.6	34.3	40.9	39.4	41.2	33.4	36.5	32.3

อัตราร้อยละ

2. การมีส่วนร่วมในกำลังแรงงาน

ตาราง ค แสดงอัตราการมีส่วนร่วมในกำลังแรงงาน หรือร้อยละของประชากรที่อยู่ในกำลังแรงงานรวม(รวมกำลังแรงงานที่รอฤดูกาลด้วย) ต่อประชากรที่มีอายุ 15 ปีขึ้นไปทั้งหมด พบว่าการมีส่วนร่วมใน

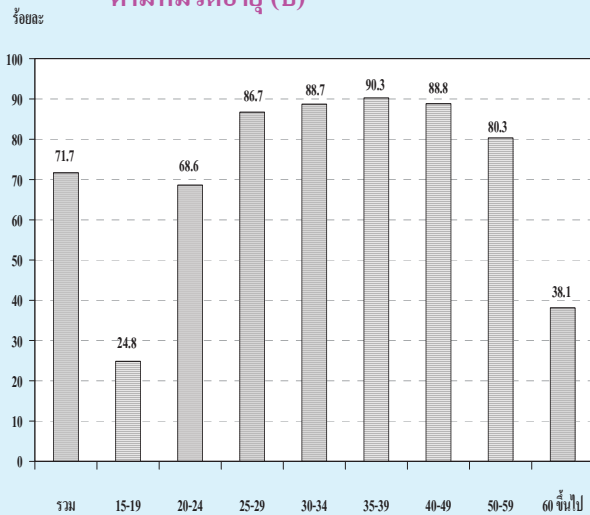
กำลังแรงงานของประชากรมีอยู่ร้อยละ 71.7 โดยผู้ที่อยู่นอกเขตเทศบาลมีอัตราการมีส่วนร่วมในกำลังแรงงานมากกว่าผู้ที่อยู่ในเขตเทศบาลคือร้อยละ 72.2 และร้อยละ 70.6 ตามลำดับ

ตาราง ค อัตราการมีส่วนร่วมในกำลังแรงงาน จำแนกตามหมวดอายุ เพศ ภาค และเขตการปกครอง

(หน่วยเป็นร้อยละ)

หมวดอายุ (ปี) และเพศ	ทั่วราชอาณาจักร			กรุงเทพฯ- มหานคร			ภาคกลาง			ภาคเหนือ			ภาคตะวันออกเฉียงเหนือ			ภาคใต้		
	รวม	ในเขต เทศบาล	นอกเขต เทศบาล	รวม	ในเขต เทศบาล	นอกเขต เทศบาล	รวม	ในเขต เทศบาล	นอกเขต เทศบาล	รวม	ในเขต เทศบาล	นอกเขต เทศบาล	รวม	ในเขต เทศบาล	นอกเขต เทศบาล	รวม	ในเขต เทศบาล	นอกเขต เทศบาล
ยอดรวม	71.7	70.6	72.2	70.3	73.4	72.5	73.9	72.6	70.2	73.2	69.1	68.0	69.3	74.9	71.0	76.2		
15-19	24.8	19.2	27.0	16.3	27.0	23.3	28.8	25.6	16.4	28.1	21.7	17.5	22.5	32.1	22.6	35.4		
20-24	68.6	61.8	71.3	57.6	71.1	68.7	72.4	70.0	57.1	73.5	66.2	58.2	67.8	73.3	65.6	75.9		
25-29	86.7	89.4	85.5	88.9	89.9	91.1	89.3	86.8	89.0	86.2	84.0	87.6	83.3	86.2	89.8	85.0		
30-34	88.7	90.2	87.8	89.2	91.7	92.1	91.4	88.7	91.7	87.8	85.3	89.0	84.5	90.1	89.4	90.4		
35-39	90.3	91.0	89.9	92.6	90.1	89.3	90.5	90.3	91.1	90.1	88.8	89.9	88.6	91.8	90.4	92.3		
40-49	88.8	88.1	89.2	86.6	89.6	88.1	90.4	91.8	91.3	91.9	86.4	88.0	86.1	91.1	89.3	91.7		
50-59	80.3	76.4	82.1	70.2	79.7	78.4	80.3	83.7	81.6	84.3	80.0	78.9	80.2	85.8	81.2	87.4		
60 ขึ้นไป	38.1	30.2	41.6	22.0	36.0	31.2	38.3	39.9	37.4	40.6	39.8	33.6	41.1	46.8	36.0	50.5		
ชาย	80.3	78.0	81.4	78.2	81.2	79.5	82.1	80.0	76.5	81.0	79.3	75.8	80.0	83.4	79.1	84.8		
15-19	30.9	23.5	33.7	19.4	34.9	28.8	37.8	32.8	19.9	36.3	25.0	19.8	26.0	42.0	29.7	46.1		
20-24	77.1	67.1	80.9	59.9	78.7	72.7	81.6	78.4	65.7	81.8	76.9	65.7	79.1	80.5	71.1	83.6		
25-29	94.0	93.4	94.2	91.0	95.4	94.9	95.6	94.0	94.0	94.0	93.0	92.1	93.1	95.8	96.7	95.5		
30-34	95.2	96.1	94.7	95.5	96.7	97.5	96.2	95.4	96.9	95.0	92.8	94.2	92.6	97.2	96.5	97.4		
35-39	96.6	96.8	96.5	97.9	96.1	96.2	96.1	94.9	95.9	94.6	96.6	95.1	96.8	98.3	97.7	98.5		
40-49	96.0	95.9	96.0	95.6	95.6	95.4	95.7	96.6	96.0	96.8	95.1	95.9	95.0	98.1	97.7	98.2		
50-59	91.8	88.6	93.3	86.4	90.5	88.3	91.6	92.1	89.9	92.7	93.6	91.4	94.0	93.8	90.3	95.0		
60 ขึ้นไป	50.6	38.7	55.6	29.5	46.1	38.3	49.8	50.1	45.3	51.4	56.6	44.9	58.8	58.5	46.7	62.5		
หญิง	63.5	63.9	63.3	63.7	66.1	66.2	66.1	65.4	64.4	65.7	59.1	60.6	58.8	66.6	63.5	67.8		
15-19	18.4	15.0	19.8	13.4	18.8	17.6	19.3	17.9	12.9	19.3	18.2	15.1	18.8	21.6	15.4	23.8		
20-24	59.7	56.7	60.9	55.6	63.4	64.7	62.7	60.9	48.3	64.6	54.9	50.6	55.7	65.6	59.8	67.6		
25-29	79.3	85.6	76.2	87.1	84.5	87.5	82.9	79.2	83.9	77.8	74.1	82.8	72.4	76.4	82.9	74.0		
30-34	82.2	84.7	80.7	84.0	86.6	86.7	86.5	81.7	86.7	80.3	77.3	83.6	76.0	83.0	82.6	83.1		
35-39	84.3	85.8	83.5	88.2	84.2	82.9	85.0	85.9	86.7	85.7	81.3	85.1	80.6	85.5	83.8	86.2		
40-49	82.1	81.1	82.6	78.9	84.0	81.4	85.4	87.2	87.1	87.3	78.0	80.6	77.5	84.3	81.5	85.4		
50-59	69.8	65.7	71.7	56.6	70.0	69.8	70.1	75.8	74.2	76.3	67.2	67.4	67.2	78.4	73.1	80.3		
60 ขึ้นไป	28.2	23.7	30.3	16.5	28.3	25.9	29.4	31.4	31.2	31.5	26.3	24.7	26.6	37.5	27.7	40.9		

แผนภูมิ 2 อัตราการมีส่วนร่วมในกำลังแรงงาน จำแนกตามหมวดอายุ (ปี)



เมื่อพิจารณาตามหมวดอายุพบว่า การมีส่วนร่วมในกำลังแรงงานมีอัตราสูงเกือบทุกหมวดอายุ ยกเว้นเพียงหมวดอายุ 15-19 ปี ซึ่งเป็นหมวดอายุที่อยู่ในวัยเรียนแต่ก็ยังมีโอกาสเป็นผู้มีส่วนร่วมในกำลังแรงงานในฐานะช่วยธุรกิจของครัวเรือนได้ โดยเฉพาะผู้ที่อาศัยอยู่นอกเขตเทศบาลที่ครัวเรือนส่วนใหญ่ประกอบกิจกรรมทางการเกษตร จึงพบว่ามีส่วนร่วมในกำลังแรงงานสูงกว่าผู้ที่อาศัยอยู่ในเขตเทศบาล ซึ่งส่วนใหญ่กำลังเรียนหนังสืออยู่เพียงอย่างเดียว

เมื่อพิจารณาระหว่างเพศพบว่า ชายมีส่วนร่วมในกำลังแรงงานมากกว่าหญิง (ร้อยละ 80.3 และร้อยละ 63.5 ตามลำดับ) นอกจากนี้ ในเขตเทศบาลและนอกเขตเทศบาล รวมทั้งภาคต่างๆ มีลักษณะเช่นเดียวกัน

จากตาราง ข เมื่อพิจารณาอัตราการมีส่วนร่วมในกำลังแรงงานกับสถานภาพสมรส พบว่าผู้ที่มีสถานภาพแยกกันอยู่ มีส่วนร่วมในกำลังแรงงานสูงสุดคือร้อยละ 81.5 โดยเป็นชายที่มีสถานภาพสมรสและหญิงที่มีสถานภาพหย่า มีส่วนร่วมในกำลังแรงงานสูงสุดคือร้อยละ 89.6 และร้อยละ 78.3 ตามลำดับ เมื่อพิจารณาตามเขตการปกครองพบว่า ในเขตเทศบาลผู้ที่แยกกันอยู่มีส่วนร่วมในกำลังแรงงานในอัตราสูงสุดคือร้อยละ 80.3 ชายที่สมรสร้อยละ 86.9 และหญิงที่แยกกันอยู่ร้อยละ 78.4 ส่วนนอกเขตเทศบาลผู้ที่แยกกันอยู่มีส่วนร่วมในกำลังแรงงานในอัตราสูงสุดคือร้อยละ 82.2 ชายที่สมสรร้อยละ 90.8 และหญิงที่หย่าร้อยละ 80.1 (ไม่นับรวมกำลังแรงงานที่เคยสมรสแต่ไม่ทราบสถานภาพ ซึ่งมีอยู่เพียงเล็กน้อยของกำลังแรงงานทั้งหมด)

ตาราง ข อัตราการมีส่วนร่วมในกำลังแรงงาน จำแนกตามสถานภาพสมรส เพศ และเขตการปกครอง

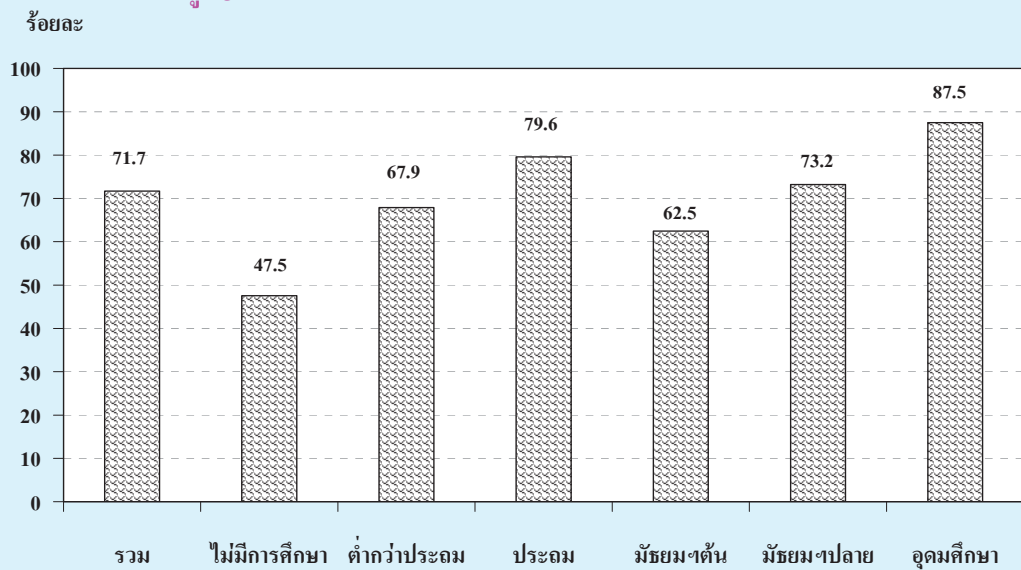
(หน่วยเป็นร้อยละ)

เขตการปกครอง และเพศ	สถานภาพสมรส						
	รวม	โสด	สมรส	หม้าย	หย่า	แยกกันอยู่	เคยสมรสแต่ไม่ทราบ สถานภาพ
ยอดรวม	71.7	58.2	80.2	36.8	80.6	81.5	83.2
ชาย	80.3	63.1	89.6	41.5	84.6	87.0	69.5
หญิง	63.5	51.5	71.1	35.8	78.3	78.1	89.2
ในเขตเทศบาล	70.6	61.2	78.5	36.9	78.0	80.3	77.8
ชาย	78.0	63.0	86.9	39.0	83.4	83.4	17.8
หญิง	63.9	59.2	70.1	36.4	75.4	78.4	91.5
นอกเขตเทศบาล	72.2	56.4	80.9	36.8	82.1	82.2	91.7
ชาย	81.4	63.2	90.8	42.5	85.2	89.5	100.0
หญิง	63.3	45.7	71.6	35.5	80.1	77.8	83.4

เมื่อพิจารณาอัตราการมีส่วนร่วมในกำลังแรงงาน กับระดับการศึกษาที่สำเร็จ จากตาราง พบว่า ผู้ที่เข้าสู่กำลังแรงงานส่วนใหญ่จบการศึกษาในระดับอุดมศึกษา ประถมศึกษา และมัธยมศึกษาตอนปลาย ส่วนผู้ที่จบการศึกษาระดับต่ำกว่าประถมศึกษา และระดับมัธยมศึกษาตอนต้น มีส่วนร่วมในกำลังแรงงาน น้อยกว่า เนื่องจากกำลังแรงงานในส่วนนี้มีโอกาส ศึกษาต่อมากกว่าระดับการศึกษาอื่นๆ ส่วนผู้ที่

อาศัยอยู่นอกเขตเทศบาลมีอัตราการมีส่วนร่วมในกำลังแรงงานมากกว่าผู้ที่อาศัยอยู่ในเขตเทศบาลทุกระดับ การศึกษา ยกเว้นผู้ที่จบระดับมัธยมศึกษาตอนปลาย สายอาชีพศึกษาและสายวิชาการ ที่ในเขตเทศบาลมี อัตราการเข้าสู่กำลังแรงงานมากกว่านอกเขตเทศบาล

แผนภูมิ 3 อัตราการมีส่วนร่วมในกำลังแรงงาน จำแนกตามระดับการศึกษาที่สำเร็จ



ตาราง ง อัตราการมีส่วนร่วมในกำลังแรงงาน จำแนกตามระดับการศึกษาที่สำเร็จ เพศ และเขตการปกครอง

(หน่วยเป็นร้อยละ)

เขตการปกครอง และเพศ	ระดับการศึกษาที่สำเร็จ											อื่นๆ ^{1/}	ไม่ทราบ
	รวม	ไม่มีการศึกษา	ต่ำกว่า ประถม ศึกษา	ประถม ศึกษา	มัธยม ศึกษา ตอนต้น	มัธยมศึกษาตอนปลาย			อุดมศึกษา				
						สาย สามัญ	สาย อาชีว ศึกษา	สาย วิชาการ ศึกษา	สาย วิชาการ	สาย วิชาชีพ	สาย วิชาการ ศึกษา		
ยอดรวม	71.7	47.5	67.9	79.6	62.5	74.1	71.3	44.1	89.9	84.3	85.4	81.3	74.3
ชาย	80.3	60.2	79.6	85.6	71.8	82.4	78.6	46.2	91.8	89.9	83.6	92.7	74.9
หญิง	63.5	41.2	58.5	72.8	52.1	65.1	61.8	42.7	88.4	78.4	86.5	72.9	73.6
ในเขตเทศบาล	70.6	39.9	61.8	77.8	61.5	68.0	72.9	47.3	88.7	83.3	79.0	77.7	73.6
ชาย	78.0	52.6	73.5	84.0	69.6	74.8	79.1	57.6	90.2	89.1	78.9	87.9	76.7
หญิง	63.9	34.7	53.6	71.5	52.5	60.9	65.4	42.7	87.6	77.4	79.0	68.2	69.4
นอกเขตเทศบาล	72.2	50.0	69.7	80.2	63.0	77.6	69.8	39.0	92.1	85.2	91.2	83.4	76.3
ชาย	81.4	62.2	81.3	86.1	72.9	86.6	78.1	35.7	95.0	90.5	87.5	96.1	70.0
หญิง	63.3	43.5	60.1	73.2	51.9	67.6	58.4	42.7	89.8	79.3	93.4	75.2	84.3

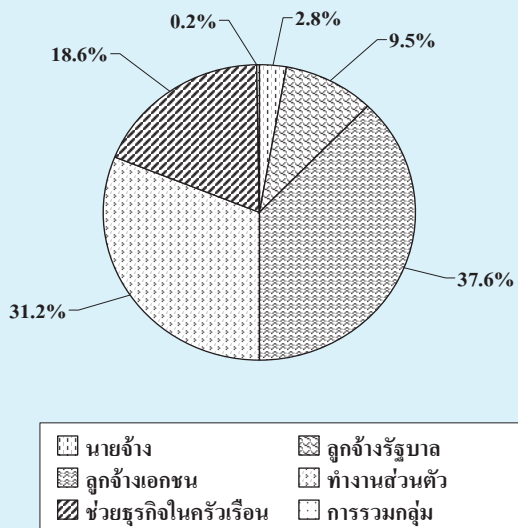
1/ รวมอาชีวศึกษาระยะสั้น

3. กำลังแรงงานที่เป็นผู้มีงานทำ

3.1 สถานภาพการทำงาน

ในจำนวนผู้มีงานทำทั้งสิ้นประมาณ 37.4 ล้านคนนั้น ส่วนใหญ่ทำงานในฐานะลูกจ้างร้อยละ 47.1 ในจำนวนนี้ประมาณ 4 ใน 5 เป็นลูกจ้างเอกชน รองลงมาคือ ทำงานส่วนตัวโดยไม่มีลูกจ้างร้อยละ 31.2 ช่วยธุรกิจในครัวเรือนโดยไม่ได้รับค่าจ้างร้อยละ 18.6 นายจ้างร้อยละ 2.8 ส่วนการรวมกลุ่มมีเพียงร้อยละ 0.2 ของผู้มีงานทำทั้งหมด

แผนภูมิ 4 ร้อยละของผู้มีงานทำจำแนกตามสถานภาพการทำงาน



สถานภาพการทำงานของผู้มีงานทำทั้งในเขตเทศบาลและนอกเขตเทศบาลมีลักษณะเช่นเดียวกับภาพรวมคือ ในเขตเทศบาลส่วนใหญ่ทำงานในฐานะลูกจ้างมากถึงร้อยละ 57.9 ในจำนวนนี้เป็นลูกจ้างเอกชนร้อยละ 44.8 และลูกจ้างรัฐบาลร้อยละ 13.1 ส่วนนอกเขตเทศบาลผู้มีงานทำส่วนใหญ่ทำงานในฐานะลูกจ้างร้อยละ 42.3 ซึ่งเป็นลูกจ้างเอกชนร้อยละ 34.4 รองลงมาคือ ทำงานส่วนตัวโดยไม่มีลูกจ้างร้อยละ 25.5 สำหรับในเขตเทศบาล และมีมากถึงร้อยละ 33.8 สำหรับนอกเขตเทศบาล ส่วนผู้ที่ทำงานช่วยธุรกิจใน

ครัวเรือนโดยไม่ได้รับค่าจ้างนั้น ในเขตเทศบาลมีส่วนค่อนข้างต่ำเมื่อเทียบกับนอกเขตเทศบาล คือ ร้อยละ 12.4 เทียบกับร้อยละ 21.5 ทั้งนี้เนื่องมาจากความแตกต่างของสภาพทางเศรษฐกิจและสังคม (ตาราง จ)

เมื่อพิจารณาเป็นรายภาค พบว่า ผู้มีงานทำทุกภาครวมทั้งกรุงเทพมหานคร ส่วนใหญ่ทำงานในฐานะลูกจ้าง รองลงมาคือ ทำงานส่วนตัวโดยไม่มีลูกจ้าง (ตาราง จ)

3.2 อุตสาหกรรม

เมื่อพิจารณาอุตสาหกรรมหรือประเภทกิจการของสถานที่ที่ผู้มีงานทำทำอยู่นั้น จากตาราง จ พบว่ามีผู้ทำงานในภาคเกษตรกรรมร้อยละ 35.1 และนอกภาคเกษตรกรรมร้อยละ 64.9 โดยส่วนใหญ่ทำงานในสาขาการขนส่ง การขายปลีก การซ่อมแซมยานยนต์ รถจักรยานยนต์ ของใช้ส่วนบุคคล และของใช้ในครัวเรือนร้อยละ 17.0 รองลงมาคือ สาขาการผลิตร้อยละ 14.9 สาขาการโรงแรมและภัตตาคารร้อยละ 7.7 สาขาก่อสร้างร้อยละ 6.8 สาขาการบริหารราชการ และการป้องกันประเทศ รวมทั้งการประกันสังคมภาคบังคับร้อยละ 3.6 สาขาการศึกษาร้อยละ 3.3 และสาขาการขนส่ง สถานที่เก็บสินค้าและการคมนาคมร้อยละ 3.1 ที่เหลือกระจายอยู่ในสาขาอื่น ๆ

สำหรับในเขตเทศบาลผู้มีงานทำส่วนใหญ่ทำงานนอกภาคเกษตรกรรมคือร้อยละ 92.0 โดยทำงานในสาขาการขนส่ง การขายปลีกฯ มากที่สุดร้อยละ 24.9รองลงมาคือ สาขาการผลิตร้อยละ 17.6 สาขาการโรงแรมและภัตตาคารร้อยละ 13.2 ส่วนนอกเขตเทศบาลผู้มีงานทำส่วนใหญ่ทำงานนอกภาคเกษตรกรรมร้อยละ 52.5

ตาราง ๑ จำนวนและอัตราร้อยละของผู้มีงานทำ จำแนกตามสถานภาพทำงาน ภาคและเขตการปกครอง

สถานภาพทำงาน	ทั่วราชอาณาจักร		กรุงเทพฯ- มหานคร		ภาคกลาง		ภาคเหนือ		ภาคตะวันออกเฉียงเหนือ		ภาคใต้					
	รวม	ในเขตฯ	นอกเขตฯ	นอกเขตฯ	นอกเขตฯ	รวม	ในเขตฯ	นอกเขตฯ	รวม	ในเขตฯ	นอกเขตฯ	รวม	ในเขตฯ	นอกเขตฯ		
	จำนวน ('000)															
ยอดรวม	37,434.3	11,788.0	25,646.3	3,899.5	9,283.8	3,145.5	6,138.3	7,082.6	1,503.7	5,578.8	11,928.1	1,946.7	9,981.4	5,240.4	1,292.6	3,947.8
ชาย	1,059.8	503.2	556.6	165.7	308.2	123.1	185.1	162.8	58.9	103.9	206.7	66.5	140.2	216.4	89.0	127.4
ลูกจ้างรัฐบาล	3,558.0	1,540.0	2,018.1	361.1	770.7	329.9	440.9	679.5	257.0	422.5	1,269.1	411.2	857.8	477.6	180.7	296.9
ลูกจ้างเอกชน	14,088.5	5,276.2	8,812.3	2,181.9	4,529.3	1,620.6	2,908.7	2,312.1	493.2	1,818.8	3,274.7	513.0	2,761.8	1,790.4	467.5	1,323.0
ทำงานส่วนตัว	11,677.0	3,001.3	8,675.7	900.2	2,297.8	699.4	1,598.4	2,322.1	441.5	1,880.6	4,446.2	591.4	3,854.8	1,710.7	368.7	1,342.0
ช่วยธุรกิจส่วนตัว	6,976.1	1,455.4	5,520.7	289.6	1,373.1	370.9	1,002.2	1,595.8	250.6	1,345.1	2,675.2	358.4	2,316.8	1,042.4	185.7	856.6
การรวมกลุ่ม	75.0	12.1	62.9	0.9	4.7	1.6	3.1	10.2	2.2	8.0	56.2	6.2	50.0	3.0	1.1	1.9
ยอดรวม	100.0	100.0	100.0	100.0	100.0	100.0	100.0	100.0	100.0	100.0	100.0	100.0	100.0	100.0	100.0	100.0
ชาย	2.8	4.3	2.2	4.3	3.3	3.9	3.0	2.3	3.9	1.9	1.7	3.4	1.4	4.1	6.9	3.2
ลูกจ้างรัฐบาล	9.5	13.1	7.9	9.3	8.3	10.5	7.2	9.6	17.1	7.6	10.6	21.1	8.6	9.1	14.0	7.5
ลูกจ้างเอกชน	37.6	44.8	34.4	56.0	48.8	51.5	47.4	32.7	32.8	32.6	27.5	26.4	27.7	34.2	36.2	33.5
ทำงานส่วนตัว	31.2	25.5	33.8	23.1	24.8	22.2	26.0	32.8	29.3	33.7	37.3	30.4	38.6	32.6	28.5	34.0
ช่วยธุรกิจส่วนตัว	18.6	12.4	21.5	7.4	14.8	11.8	16.3	22.5	16.6	24.1	22.4	18.4	23.2	19.9	14.4	21.7
การรวมกลุ่ม	0.2	0.1	0.3	0.0	0.1	0.1	0.1	0.1	0.1	0.1	0.5	0.3	0.5	0.1	0.1	0.1

เมื่อพิจารณาเป็นรายภาค พบว่า กรุงเทพมหานคร ซึ่งมีลักษณะความเป็นเมืองสูงมีการทำงานนอกภาคเกษตรกรรมสูงที่สุดถึงร้อยละ 99.0 รองลงมาคือ ภาคกลางร้อยละ 75.1 ภาคตะวันออกเฉียงเหนือร้อยละ 56.1 ภาคเหนือร้อยละ 55.2 และภาคใต้ร้อยละ 54.7

3.3 อาชีพ

ผู้มีงานทำส่วนใหญ่ทำงานเป็นผู้ปฏิบัติงานที่มีฝีมือในด้านการเกษตรและการประมงมากที่สุด คือ ร้อยละ 30.5 รองลงมาเป็นผู้ประกอบอาชีพพนักงานบริการและพนักงานในร้านค้าและตลาดร้อยละ 19.2 ผู้ประกอบอาชีพขั้นพื้นฐานต่างๆ ในด้านการขายและการให้บริการร้อยละ 14.1 และผู้ประกอบอาชีพผู้ปฏิบัติงานด้านความสามารถทางฝีมือและธุรกิจการค้าที่เกี่ยวข้องร้อยละ 12.9 นอกนั้นประกอบอาชีพอื่น ๆ (ตาราง ข)

ประเภทหรือชนิดของงานที่ผู้มีงานทำในเขตเทศบาลส่วนใหญ่ทำอยู่คือ พนักงานบริการและพนักงานในร้านค้าและตลาดร้อยละ 30.0 รองลงมาคือ ผู้ปฏิบัติงานด้านความสามารถทางฝีมือและธุรกิจการค้าที่เกี่ยวข้องร้อยละ 13.2 อาชีพขั้นพื้นฐานต่างๆ ในด้านการขายและการให้บริการร้อยละ 12.4 และผู้ปฏิบัติการโรงงานและเครื่องจักรและผู้ปฏิบัติงานด้านการประกอบร้อยละ 11.2 ส่วนผู้มีงานทำที่อยู่นอกเขตเทศบาลนั้นส่วนใหญ่เป็นผู้ปฏิบัติงานที่มีฝีมือในด้านการเกษตรและการประมงถึงร้อยละ 41.3 รองลงมาเป็นอาชีพขั้นพื้นฐานต่างๆ ในด้านการขายและการให้บริการร้อยละ 14.9 พนักงานบริการและพนักงานในร้านค้าและตลาดร้อยละ 14.2 และผู้ปฏิบัติงานด้านความสามารถทางฝีมือและธุรกิจการค้าที่เกี่ยวข้องร้อยละ 12.7

เมื่อพิจารณาเป็นรายภาคพบว่า ผู้มีงานทำทุกภาคส่วนใหญ่ประกอบอาชีพด้านการเกษตรและการประมง โดยเฉพาะภาคใต้เป็นผู้ปฏิบัติงานที่มีฝีมือในด้านการเกษตรและการประมงมากที่สุดร้อยละ 42.9

รองลงมาเป็นภาคตะวันออกเฉียงเหนือร้อยละ 38.4 ภาคเหนือร้อยละ 37.7 และภาคกลางร้อยละ 20.3 สำหรับกรุงเทพมหานคร ส่วนใหญ่ทำงานเป็นพนักงานบริการและพนักงานในร้านค้าและตลาดมากที่สุดร้อยละ 27.1 รองลงมาคือ ผู้ปฏิบัติงานด้านความสามารถทางฝีมือและธุรกิจการค้าที่เกี่ยวข้องร้อยละ 13.6 ผู้ปฏิบัติการโรงงานและเครื่องจักรและผู้ปฏิบัติงานด้านการประกอบร้อยละ 13.5 อาชีพขั้นพื้นฐานต่างๆ ในด้านการขายและการให้บริการร้อยละ 12.6 ผู้ประกอบวิชาชีพด้านเทคนิคสาขาต่าง ๆ และอาชีพที่เกี่ยวข้องร้อยละ 9.2 เสมียนร้อยละ 8.5 ผู้ประกอบวิชาชีพด้านต่าง ๆ ร้อยละ 8.0 ผู้บัญญัติกฎหมาย ข้าราชการระดับอาวุโส และผู้จัดการร้อยละ 6.2 นอกนั้นประกอบอาชีพอื่นๆ

3.4 การศึกษา

สำหรับระดับการศึกษาที่สำเร็จของผู้มีงานทำ (ตาราง ข) พบว่า ผู้มีงานทำส่วนใหญ่จบการศึกษาไม่เกินระดับประถมศึกษาและไม่ได้รับการศึกษาเลยสูงถึงร้อยละ 54.6 ส่วนผู้ที่จบการศึกษาระดับมัธยมศึกษา มีร้อยละ 29.5 และผู้ที่จบในระดับอุดมศึกษามีร้อยละ 15.7 ที่เหลือเป็นการศึกษาอื่นๆ

ผู้ที่ทำงานในเขตเทศบาลส่วนใหญ่สำเร็จการศึกษาสูงกว่าระดับประถมศึกษา (ระดับมัธยมศึกษาและระดับอุดมศึกษา) มากกว่านอกเขตเทศบาล (ร้อยละ 60.1 และร้อยละ 38.5 ตามลำดับ) กล่าวคือ ในเขตเทศบาลมีผู้จบการศึกษาไม่เกินระดับประถมศึกษาและไม่ได้รับการศึกษาเพียงร้อยละ 39.3 ผู้ที่จบมัธยมศึกษา ร้อยละ 32.0 และระดับอุดมศึกษาร้อยละ 28.1 ขณะที่นอกเขตเทศบาลมีผู้จบการศึกษาไม่เกินระดับประถมศึกษาและไม่ได้รับการศึกษาถึงร้อยละ 61.4 และมีผู้จบระดับมัธยมศึกษาและระดับอุดมศึกษาร้อยละ 28.4 และร้อยละ 10.1 ตามลำดับ

ตาราง ข จำนวนและอัตราร้อยละของผู้มีงานทำ จำแนกตามอาชีพ ภาค และเขตการปกครอง

	อาชีพ		ทั่วราชอาณาจักร		กรุงเทพมหานคร		ภาคกลาง		ภาคเหนือ		ภาคตะวันออกเฉียงเหนือ		ภาคใต้		
	รวม	ในเขตฯ	นอกเขตฯ	รวม	ในเขตฯ	นอกเขตฯ	รวม	ในเขตฯ	นอกเขตฯ	รวม	ในเขตฯ	นอกเขตฯ	รวม	นอกเขตฯ	
	จำนวน (000)														
ยอดรวม	37,434.3	11,788.0	25,646.3	3,899.5	9,283.8	3,145.5	6,138.3	7,082.6	1,503.8	5,578.8	11,928.1	1,946.7	9,981.4	5,240.4	3,947.8
1. ผู้มีคุณลักษณะ ข้าราชการระดับอาวุโสและผู้จัดการ	995.0	508.1	484.9	243.4	252.0	115.9	136.0	126.2	44.0	82.3	270.6	62.0	208.6	100.9	58.0
2. ผู้ประกอบวิชาชีพชั้นต้นต่าง ๆ	1,615.8	889.4	726.4	313.3	369.9	187.5	182.4	269.5	126.0	143.5	472.8	183.3	289.6	190.4	110.9
3. ผู้ประกอบวิชาชีพชั้นเทคนิคสาขาต่าง ๆ และอาชีพที่เกี่ยวข้อง	1,466.4	863.8	602.6	357.9	531.4	245.3	286.1	176.0	77.3	98.7	245.6	102.1	143.5	155.5	74.3
4. เสมียน	1,484.5	811.8	672.8	330.0	469.8	215.3	254.4	198.3	83.5	114.8	311.9	110.3	201.7	174.6	101.9
5. พนักงานบริการและพนักงานในร้านค้าและตลาด	7,168.8	3,531.3	3,637.6	1,057.0	1,853.0	882.2	970.8	1,201.3	460.7	740.6	1,964.1	652.0	1,312.1	1,093.5	614.1
6. ผู้ปฏิบัติงานที่มีฝีมือในด้านการเกษตรและการประมง	11,422.7	834.7	10,588.0	43.8	1,887.6	185.0	1,702.7	2,668.3	210.6	2,457.7	4,574.5	246.3	4,328.2	2,248.4	2,099.4
7. ผู้ปฏิบัติงานด้านความสามรถทางฝีมือและธุรกิจการค้าที่เกี่ยวข้อง	4,828.4	1,560.4	3,268.0	529.2	1,211.9	409.2	802.8	954.5	215.8	738.8	1,585.8	248.8	1,337.1	546.9	389.4
8. ผู้ปฏิบัติการโรงงานและเครื่องจักรและผู้ปฏิบัติงานด้านการประกอบ	3,171.5	1,318.1	1,853.4	525.0	1,359.6	515.5	844.1	382.5	84.3	298.2	674.1	112.2	561.8	230.3	149.3
9. อาชีพขั้นพื้นฐานต่าง ๆ ในด้านการขายและการให้บริการ	5,268.3	1,457.8	3,810.5	489.4	1,344.4	387.3	957.1	1,106.0	201.7	904.3	1,828.5	229.8	1,598.7	500.0	350.4
10. คนงานซึ่งมิได้จำแนกไว้ในหมวดอื่น	14.9	12.8	2.2	10.5	4.2	2.3	1.9	-	-	-	0.3	-	0.3	-	-
ยอดรวม	100.0	100.0	100.0	100.0	100.0	100.0	100.0	100.0	100.0	100.0	100.0	100.0	100.0	100.0	100.0
1. ผู้มีคุณลักษณะ ข้าราชการระดับอาวุโสและผู้จัดการ	2.7	4.3	1.9	6.2	2.7	3.7	2.2	1.8	2.9	1.5	2.3	3.2	2.1	1.9	1.5
2. ผู้ประกอบวิชาชีพชั้นต้นต่าง ๆ	4.3	7.6	2.8	8.0	4.0	6.0	3.0	3.8	8.4	2.6	4.0	9.4	2.9	3.6	2.8
3. ผู้ประกอบวิชาชีพชั้นเทคนิคสาขาต่าง ๆ และอาชีพที่เกี่ยวข้อง	3.9	7.3	2.4	9.2	5.7	7.8	4.7	2.5	5.1	1.8	2.1	5.2	1.4	3.0	1.9
4. เสมียน	4.0	6.9	2.6	8.5	5.1	6.9	4.2	2.8	5.6	2.1	2.6	5.7	2.0	3.3	2.6
5. พนักงานบริการและพนักงานในร้านค้าและตลาด	19.2	30.0	14.2	27.1	20.0	28.1	15.8	17.0	30.6	13.3	16.5	33.5	13.2	20.9	15.6
6. ผู้ปฏิบัติงานที่มีฝีมือในด้านการเกษตรและการประมง	30.5	7.1	41.3	1.1	20.3	5.9	27.7	37.7	14.0	44.1	38.4	12.7	43.4	42.9	53.2
7. ผู้ปฏิบัติงานด้านความสามรถทางฝีมือและธุรกิจการค้าที่เกี่ยวข้อง	12.9	13.2	12.7	13.6	13.1	13.0	13.1	13.5	14.4	13.2	13.3	12.8	13.4	10.4	9.9
8. ผู้ปฏิบัติการโรงงานและเครื่องจักรและผู้ปฏิบัติงานด้านการประกอบ	8.5	11.2	7.2	13.5	14.6	16.4	13.8	5.4	5.6	5.4	5.7	5.8	5.6	4.4	3.8
9. อาชีพขั้นพื้นฐานต่าง ๆ ในด้านการขายและการให้บริการ	14.1	12.4	14.9	12.6	14.5	12.3	15.6	15.6	13.4	16.2	15.3	11.8	16.0	9.5	8.9
10. คนงานซึ่งมิได้จำแนกไว้ในหมวดอื่น	0.0	0.1	0.0	0.3	0.1	0.1	0.0	-	-	-	0.0	-	0.0	-	-

ตาราง ข จำนวนและอัตราร้อยละของผู้มีงานทำ จำแนกตามระดับการศึกษาที่สำเร็จ ภาค และเขตการปกครอง

ระดับการศึกษาที่สำเร็จ	ทั่วราชอาณาจักร		ภาคกลาง		ภาคเหนือ		ภาคตะวันออกเฉียงเหนือ		ภาคใต้					
	รวม	ในเขตฯ	นอกเขตฯ	รวม	ในเขตฯ	นอกเขตฯ	รวม	ในเขตฯ	นอกเขตฯ	รวม	ในเขตฯ	นอกเขตฯ		
	จำนวน	ร้อยละ	จำนวน	ร้อยละ	จำนวน	ร้อยละ	จำนวน	ร้อยละ	จำนวน	ร้อยละ	จำนวน	ร้อยละ		
ยอดรวม	37,434.3	11,788.0	25,646.3	3,145.5	6,138.3	7,082.6	1,503.7	5,578.8	11,928.1	1,946.7	9,981.4	5,240.4	1,292.6	3,947.8
ไม่มีการศึกษา	1,107.7	226.2	881.5	66.0	175.4	452.1	57.9	394.2	172.2	20.0	152.2	192.8	33.0	159.8
ต่ำกว่าประถมศึกษา	10,724.7	2,311.5	8,413.2	664.4	1,815.7	2,437.3	405.4	2,031.8	3,879.3	419.9	3,459.4	1,339.0	232.7	1,106.3
ประถมศึกษา	8,559.1	2,098.2	6,460.9	751.5	1,404.2	1,404.1	220.5	1,183.5	3,183.6	341.0	2,842.6	1,258.7	228.1	1,030.7
มัธยมศึกษาตอนต้น	5,911.4	1,842.0	4,069.4	555.4	1,084.8	1,045.4	197.8	847.6	1,793.5	283.6	1,509.9	847.5	220.3	627.1
มัธยมศึกษาตอนปลาย	5,127.5	1,926.9	3,200.6	529.2	824.5	865.8	227.0	638.8	1,519.5	330.9	1,188.6	775.4	226.6	548.8
- สาขานัญ	3,797.9	1,289.1	2,508.8	374.3	587.7	678.7	162.5	516.2	1,231.5	245.9	985.5	570.1	150.6	419.4
- สาขาวิชาศึกษา	1,319.8	631.4	688.4	172.3	236.3	185.0	63.6	121.4	285.5	83.8	201.7	203.6	74.5	129.1
- สาขาการศึกษา	9.8	6.4	3.4	1.6	0.5	2.1	0.8	1.3	2.5	1.2	1.4	1.7	1.4	0.3
อุดมศึกษา	5,886.6	3,310.1	2,576.5	750.5	814.0	856.0	384.1	471.9	1,379.0	550.3	828.7	802.3	340.5	461.9
- สาขาวิชาการ	3,303.4	2,120.4	1,183.0	448.6	404.0	446.1	218.2	227.9	628.9	286.6	342.3	396.3	187.5	208.8
- สาขาวิชาชีพ	1,782.7	837.8	944.9	223.6	310.2	269.5	101.2	168.3	453.5	162.3	291.2	283.6	108.3	175.3
- สาขาการศึกษา	800.5	351.9	448.6	78.3	99.8	140.5	64.6	75.8	296.6	101.4	195.2	122.4	44.7	77.8
อื่นๆ ^{1/}	31.8	11.2	20.6	0.1	4.6	21.2	10.2	10.9	0.0	0.0	-	5.9	0.7	5.1
ไม่ทราบ	85.5	62.0	23.5	22.8	15.4	0.7	0.6	-	1.0	1.0	-	18.9	10.8	8.1
ยอดรวม	100.0	100.0	100.0	100.0	100.0	100.0	100.0	100.0	100.0	100.0	100.0	100.0	100.0	100.0
ไม่มีการศึกษา	3.0	1.9	3.4	2.1	2.9	6.4	3.8	7.1	1.4	1.0	1.5	3.7	2.6	4.1
ต่ำกว่าประถมศึกษา	28.7	19.6	32.8	21.1	29.6	34.4	26.9	36.4	32.5	21.6	34.7	25.6	18.0	28.0
ประถมศึกษา	22.9	17.8	25.2	17.7	22.9	19.8	14.6	21.2	26.7	17.5	28.5	24.0	17.6	26.1
มัธยมศึกษาตอนต้น	15.8	15.6	15.9	17.7	17.7	14.8	13.1	15.2	15.0	14.6	15.1	16.2	17.0	15.9
มัธยมศึกษาตอนปลาย	13.7	16.4	12.5	16.8	13.4	12.2	15.1	11.5	12.7	17.0	11.9	14.8	17.5	13.9
- สาขานัญ	10.2	10.9	9.8	11.3	9.6	9.6	10.8	9.3	10.3	12.6	9.9	10.9	11.7	10.6
- สาขาวิชาศึกษา	3.5	5.4	2.7	6.1	3.9	2.6	4.2	2.2	2.4	4.3	2.0	3.9	5.8	3.3
- สาขาการศึกษา	0.0	0.1	0.0	0.0	0.0	0.0	0.0	0.0	0.0	0.1	0.0	0.0	0.1	0.0
อุดมศึกษา	15.7	28.1	10.1	23.9	13.3	12.1	25.5	8.5	11.6	28.3	8.3	15.3	26.3	11.7
- สาขาวิชาการ	8.8	18.0	4.6	14.3	6.6	6.3	14.5	4.1	5.3	14.7	3.4	7.6	14.5	5.3
- สาขาวิชาชีพ	4.8	7.1	3.7	7.1	5.1	3.8	6.7	3.0	3.8	8.3	2.9	5.4	8.4	4.4
- สาขาการศึกษา	2.1	3.0	1.8	2.5	1.6	2.0	4.3	1.4	2.5	5.2	2.0	2.3	3.5	2.0
อื่นๆ ^{1/}	0.1	0.1	0.1	0.0	0.1	0.3	0.6	0.2	0.0	0.0	-	0.1	0.1	0.1
ไม่ทราบ	0.2	0.5	0.1	0.7	0.3	0.0	0.0	-	0.0	0.1	-	0.4	0.8	0.2

1/ รวมอาชีพอิสระ

เมื่อเปรียบเทียบระหว่างภาคพบว่า ผู้มีงานทำทุกภาคส่วนใหญ่จบการศึกษาไม่เกินระดับประถมศึกษา และไม่มีการศึกษาซึ่งอยู่ในภาคตะวันออกเฉียงเหนือ และภาคเหนือมากที่สุดเท่ากันคือร้อยละ 60.6 รองลงมาเป็นภาคใต้ร้อยละ 53.3 ภาคกลางร้อยละ 50.4 ส่วนผู้ที่จบระดับมัธยมศึกษาี่มากที่สุดใภาคกลางร้อยละ 32.3 รองลงมาคือ ภาคใต้ร้อยละ 31.0 ภาคตะวันออกเฉียงเหนือร้อยละ 27.7 และภาคเหนือ 27.0 ตามลำดับ ผู้ที่จบสูงกว่าระดับมัธยมศึกษาี่มากที่สุดใภาคกลางร้อยละ 16.9 รองลงมาคือ ภาคใต้ภาคเหนือ และภาคตะวันออกเฉียงเหนือร้อยละ 15.3 12.1 และ 11.6 ตามลำดับ สำหรับกรุงเทพมหานครมีลักษณะเช่นเดียวกับในเขตเทศบาล กล่าวคือ ผู้มีงานทำส่วนใหญ่จบการศึกษาสูงกว่าระดับประถมศึกษาประมาณร้อยละ 63.7 โดยเฉพาะผู้ที่จบระดับอุดมศึกษามีถึงร้อยละ 33.0

4. การว่างงาน

อัตราการว่างงาน คือ อัตราส่วนของผู้ว่างงานต่อผู้อยู่ในกำลังแรงงาน แสดงเป็นค่าร้อยละ ดังนั้น อัตราดังกล่าว จึงขึ้นอยู่กับนิยามของผู้ว่างงาน และนิยามของผู้อยู่ในกำลังแรงงานที่ใช้ เนื่องจากมีการเปลี่ยนนิยามของผู้ว่างงานครั้งสำคัญตั้งแต่การสำรวจรอบเดือนสิงหาคม 2525 เป็นต้นมา โดยรวมกลุ่มผู้ที่ไม่ได้ทำงานทำแต่พร้อมจะทำงานเข้ามาเป็นผู้ว่างงานด้วย และการจัดจำแนกผู้อยู่ในกำลังแรงงานก็มีการเปลี่ยนแปลงเช่นกัน โดยรวมกำลังแรงงานที่รอฤดูกาลเข้าไว้กับกำลังแรงงานรวม แต่แยกต่างหากจากกำลังแรงงานปัจจุบัน ดังนั้นในการคำนวณอัตราการว่างงาน จึงได้คำนวณไว้สำหรับผู้ว่างงานและผู้อยู่ในกำลังแรงงานตามนิยามใหม่และเก่า เพื่อประโยชน์ในการเปรียบเทียบซึ่งได้แสดงไว้ใน ตาราง ๘

โดยปกติแล้วอัตราการว่างงานที่คำนวณจากกำลังแรงงานรวมและกำลังแรงงานปัจจุบันจะมีค่าใกล้เคียงกันในการสำรวจรอบในฤดูกาลเกษตร แต่จะแตกต่างกันในการสำรวจรอบนอกฤดูกาลเกษตร

ตาราง ๓ อัตราการว่างงาน ในไตรมาสที่ 1 เดือนมกราคม-มีนาคม พ.ศ. 2553

(หน่วยเป็นร้อยละ)

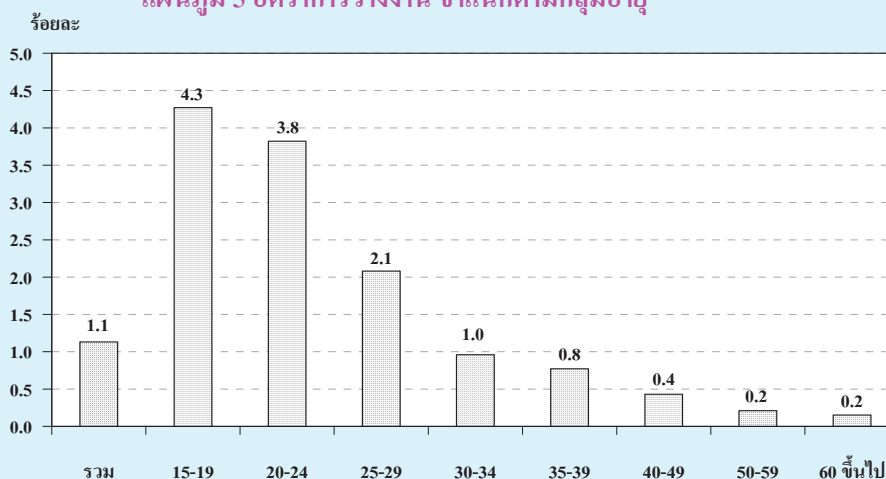
กำลังแรงงาน	ผู้ที่กำลังหางานทำ	ผู้ที่พร้อมที่จะทำงานทั้งหมด (ผู้ว่างงานทั้งหมด)
กำลังแรงงานปัจจุบัน	0.2	1.1
กำลังแรงงานรวม	0.2	1.1

ไตรมาสนี้ อัตราการว่างงานที่วัดจากกำลังแรงงานรวมมีค่าประมาณร้อยละ 1.1 เมื่อวัดจากผู้ว่างงานทั้งหมด (ผู้พร้อมทำงาน) ในขณะที่ผู้ว่างงานเปิดเผยซึ่งได้แก่ ผู้ที่หางานทำมีประมาณร้อยละ 0.2 โดยทั่วไปแล้วไม่ว่าจะวัดการว่างงานด้วยวิธีใดก็ตาม จำนวนผู้ว่างงานช่วงนอกฤดูการเกษตรจะมากกว่าจำนวนผู้ว่างงานในช่วงฤดูการเกษตร ทั้งจำนวนผู้ว่างงานที่หางานทำ และจำนวนผู้ว่างงานที่ไม่หางานทำ แต่พร้อมที่จะทำงาน

เมื่อพิจารณาตามหมวดอายุพบว่า โดยภาพรวมกลุ่มที่เริ่มเข้าสู่ตลาดแรงงานหรือกลุ่มผู้ที่มีอายุ 15-29 ปี มีอัตราการว่างงานค่อนข้างสูง และสูงมากในกลุ่มอายุ 15-24 ปี (ทั้งชายและหญิง) โดยเฉพาะอย่างยิ่งในกลุ่มอายุ 15-19 ปี มีอัตราการว่างงานสูงสุด (ร้อยละ 4.3) ซึ่งสะท้อนให้เห็นถึงปัญหาการว่างงานของคนรุ่นใหม่ที่มีการศึกษาในระดับกลางและระดับสูง เนื่องจาก

ส่วนหนึ่งเป็นผู้ที่จบการศึกษาระดับอุดมศึกษาหรือเทียบเท่าที่เริ่มเข้าสู่ตลาดแรงงาน เมื่อเปรียบเทียบระหว่างเพศพบว่า ชายมีอัตราการว่างงานมากกว่าหญิง (ร้อยละ 1.2 และร้อยละ 1.0 ตามลำดับ) เมื่อพิจารณาตามเขตการปกครองพบว่า ในเขตเทศบาลมีอัตราการว่างงานมากกว่านอกเขตเทศบาล (ร้อยละ 1.2 และร้อยละ 1.1 ตามลำดับ) เมื่อพิจารณาเป็นรายภาคพบว่า ทุกภาคมีลักษณะเช่นเดียวกับภาพรวม คือ มีอัตราการว่างงานค่อนข้างสูงในกลุ่มอายุ 15-29 ปี ภาคตะวันออกเฉียงเหนือมีอัตราการว่างงานสูงสุดคือร้อยละ 1.4 รองลงมาคือภาคกลางและภาคใต้มีอัตราการว่างงานเท่ากันคือร้อยละ 1.1 กรุงเทพมหานครมีอัตราการว่างงานร้อยละ 1.0 และภาคเหนือร้อยละ 0.9 ตามลำดับ (ตาราง ๓)

แผนภูมิ 5 อัตราการว่างงาน จำแนกตามกลุ่มอายุ



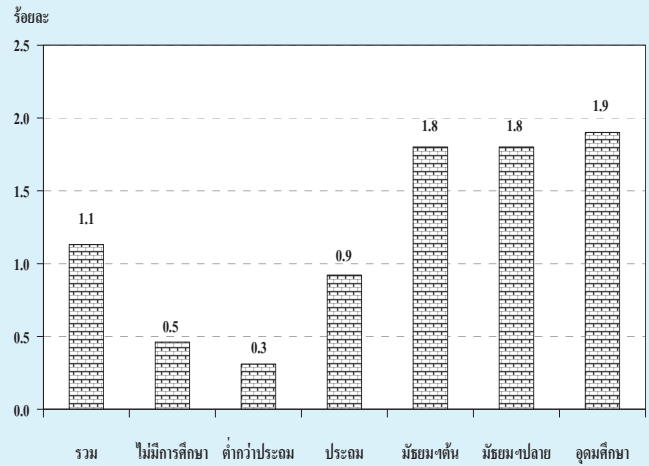
ตาราง ๗ อัตราการว่างงาน จำแนกตามหมวดอายุ เพศ ภาค และเขตการปกครอง

(หน่วยเป็นร้อยละ)

เพศ และ หมวดอายุ(ปี)	ทั่วราชอาณาจักร			กรุงเทพ	ภาคกลาง			ภาคเหนือ			ภาคตะวันออกเฉียงเหนือ			ภาคใต้		
	รวม	ในเขตฯ	นอกเขตฯ	มหานคร	รวม	ในเขตฯ	นอกเขตฯ	รวม	ในเขตฯ	นอกเขตฯ	รวม	ในเขตฯ	นอกเขตฯ	รวม	ในเขตฯ	นอกเขตฯ
ยอดรวม	1.1	1.2	1.1	1.0	1.1	1.2	1.0	0.9	0.9	0.9	1.4	1.3	1.4	1.1	1.7	0.9
15-19	4.3	5.5	3.9	4.9	4.0	5.9	3.3	3.3	1.6	3.5	5.8	5.3	5.9	2.9	8.6	1.7
20-24	3.8	4.6	3.6	2.9	3.8	4.5	3.4	2.4	3.8	2.2	4.6	5.0	4.5	4.2	7.2	3.3
25-29	2.1	2.5	1.9	2.9	1.8	2.1	1.7	2.0	1.9	2.1	2.2	3.0	2.1	1.8	2.3	1.6
30-34	1.0	1.0	1.0	1.1	0.8	0.9	0.7	1.0	0.8	1.1	1.1	1.1	1.1	0.7	0.6	0.8
35-39	0.8	0.5	0.9	0.6	0.7	0.6	0.8	0.4	0.6	0.4	1.3	0.5	1.4	0.3	0.1	0.4
40-49	0.4	0.4	0.5	0.2	0.6	0.6	0.6	0.4	0.3	0.4	0.4	0.2	0.5	0.4	0.6	0.3
50-59	0.2	0.3	0.2	0.3	0.2	0.1	0.3	0.3	0.4	0.3	0.1	0.2	0.0	0.3	0.3	0.3
60 ขึ้นไป	0.2	0.1	0.2	-	0.1	0.1	0.2	0.2	0.2	0.2	0.2	0.2	0.2	0.1	0.2	0.1
ชาย	1.2	1.3	1.2	1.0	1.2	1.4	1.1	1.0	1.0	1.0	1.5	1.3	1.5	1.1	2.0	0.8
15-19	4.9	6.2	4.5	3.5	5.0	7.8	4.0	3.4	1.9	3.6	7.0	3.9	7.5	3.2	11.9	1.4
20-24	3.7	4.7	3.3	3.5	2.8	4.6	2.0	2.0	3.1	1.8	4.9	4.2	5.0	4.1	8.5	2.9
25-29	2.3	2.6	2.1	3.5	2.1	2.4	2.0	1.8	1.3	1.9	2.6	2.9	2.6	1.5	2.2	1.2
30-34	1.0	1.1	0.9	0.7	0.9	1.4	0.7	1.2	1.2	1.2	1.1	1.5	1.0	0.6	0.7	0.6
35-39	0.8	0.6	0.9	0.5	0.9	0.7	1.0	0.7	1.1	0.6	1.1	0.5	1.2	0.3	0.1	0.3
40-49	0.5	0.4	0.5	0.3	0.6	0.6	0.6	0.6	0.5	0.6	0.4	0.3	0.4	0.3	0.4	0.3
50-59	0.3	0.4	0.2	0.4	0.3	0.3	0.3	0.4	0.6	0.3	0.0	0.3	-	0.5	0.7	0.4
60 ขึ้นไป	0.1	0.1	0.2	-	0.2	0.2	0.2	0.1	0.2	0.1	0.2	0.2	0.2	0.1	0.1	0.1
หญิง	1.0	1.0	1.0	1.0	1.0	1.0	1.0	0.8	0.8	0.9	1.2	1.3	1.2	1.1	1.2	1.0
15-19	3.3	4.3	2.9	6.9	2.1	2.8	1.8	3.1	1.1	3.5	4.0	7.3	3.5	2.3	1.9	2.4
20-24	4.0	4.4	3.9	2.3	5.0	4.5	5.3	3.0	4.7	2.6	4.1	6.1	3.8	4.3	5.6	3.9
25-29	1.9	2.3	1.6	2.3	1.5	1.8	1.3	2.3	2.6	2.2	1.7	3.1	1.4	2.2	2.5	2.0
30-34	1.0	0.9	1.0	1.5	0.7	0.5	0.8	0.8	0.3	0.9	1.1	0.5	1.3	0.8	0.4	0.9
35-39	0.8	0.5	0.9	0.7	0.5	0.5	0.5	0.1	0.1	0.1	1.5	0.5	1.7	0.3	-	0.5
40-49	0.4	0.3	0.4	0.1	0.6	0.7	0.5	0.3	0.1	0.3	0.5	0.1	0.5	0.4	0.8	0.3
50-59	0.2	0.2	0.2	0.2	0.1	-	0.2	0.3	0.3	0.3	0.1	0.2	0.1	0.1	-	0.1
60 ขึ้นไป	0.2	0.1	0.2	-	0.1	-	0.2	0.3	0.1	0.4	0.1	0.2	0.1	0.2	0.3	0.1

เมื่อพิจารณาถึงระดับการศึกษาที่สำเร็จของผู้ว่างงาน (ตาราง ฎ) พบว่าผู้สำเร็จการศึกษาระดับอุดมศึกษาสายวิชาชีพ และสายวิชาการระดับมัธยมศึกษาตอนปลายสายอาชีพศึกษา สายสามัญ และมัธยมศึกษาตอนต้น มีอัตราการว่างงานค่อนข้างสูงกว่าผู้สำเร็จการศึกษาระดับอื่น

แผนภูมิ 6 อัตราการว่างงาน จำแนกตามระดับการศึกษา



ตาราง ฎ อัตราการว่างงาน จำแนกตามระดับการศึกษาที่สำเร็จ เพศ และเขตการปกครอง

(หน่วยเป็นร้อยละ)

เขตการปกครอง และเพศ	ระดับการศึกษาที่สำเร็จ											
	รวม	ไม่มี การศึกษา	ต่ำกว่า ประถมศึกษา	ประถม ศึกษา	มัธยม ศึกษา ตอนต้น	มัธยมศึกษาตอนปลาย			อุดมศึกษา			อื่นๆ ^U และไม่ ไม่ทราบ
						สาย สามัญ	สาย อาชีพ ศึกษา	สาย วิชาการ ศึกษา	สาย วิชาการ	สาย วิชาชีพ	สาย วิชาการ ศึกษา	
ยอดรวม	1.1	0.5	0.3	0.9	1.8	1.8	1.9	-	2.0	2.2	0.8	-
ชาย	1.2	0.5	0.3	1.1	2.2	1.5	2.1	-	2.0	1.7	0.2	-
หญิง	1.0	0.4	0.3	0.7	1.1	2.1	1.5	-	2.0	2.9	1.0	-
ในเขตเทศบาล	1.2	0.6	0.3	0.9	1.5	1.5	1.7	-	1.6	2.0	0.5	-
ชาย	1.3	0.9	0.4	1.1	1.8	1.4	1.7	-	1.5	1.5	0.6	-
หญิง	1.0	0.4	0.1	0.6	0.9	1.6	1.8	-	1.7	2.4	0.4	-
นอกเขตเทศบาล	1.1	0.4	0.3	0.9	1.9	1.9	2.0	-	2.6	2.5	1.0	-
ชาย	1.2	0.4	0.3	1.0	2.3	1.5	2.3	-	2.8	1.8	-	-
หญิง	1.0	0.5	0.4	0.8	1.2	2.4	1.3	-	2.4	3.4	1.6	-

U/ รวมอาชีวศึกษาระยะสั้น

5. ลักษณะของกำลังแรงงานที่ว่างงาน

เมื่อพิจารณาถึงลักษณะของผู้ว่างงาน (ตาราง ฎ) พบว่าผู้ว่างงานส่วนใหญ่เป็นชายมากกว่าหญิง (ร้อยละ 58.3 และร้อยละ 41.7 ตามลำดับ) ทั้งในเขตเทศบาลและนอกเขตเทศบาลมีผู้ว่างงานเป็นชายมากกว่าหญิงเช่นกัน กล่าวคือ ในเขตเทศบาลเป็นชายร้อยละ 57.2 หญิงร้อยละ 42.8 และนอกเขตเทศบาลเป็นชายร้อยละ 58.8 และหญิงร้อยละ 41.2 ผู้ว่างงานส่วนใหญ่อยู่นอกเขตเทศบาล (ร้อยละ 68.0 ของผู้ว่างงานทั้งหมด) โดยเฉพาะ

ผู้ว่างงานที่เป็นชายนั้นมีประมาณร้อยละ 68.6 ของชายที่ว่างงานทั้งหมดอยู่นอกเขตเทศบาล ส่วนหญิงมีประมาณร้อยละ 67.2 ของหญิงที่ว่างงานทั้งหมด อย่างไรก็ตาม อัตราร้อยละของผู้ว่างงานทั้งชายและหญิงที่อยู่นอกเขตเทศบาลในช่วงฤดูการเกษตรจะต่ำกว่าช่วงนอกฤดูการเกษตร

สำหรับระดับการศึกษาของผู้ว่างานนั้น ส่วนใหญ่ประมาณร้อยละ 27.6 เป็นผู้ที่จบการศึกษาไม่เกินระดับประถมศึกษาและไม่มีการศึกษา ร้อยละ 46.1 เป็นผู้ที่จบระดับมัธยมศึกษา และร้อยละ 26.2 เป็นผู้ที่จบระดับอุดมศึกษา เมื่อพิจารณาตามเขตการปกครองพบว่า นอกเขตเทศบาลมีผู้ว่างานที่จบการศึกษาไม่เกิน

ระดับประถมศึกษาและไม่มีการศึกษาสูงกว่าในเขตเทศบาล (ร้อยละ 31.5 และร้อยละ 19.3 ตามลำดับ) แต่ในเขตเทศบาลมีสัดส่วนของผู้ว่างานที่จบการศึกษาระดับอุดมศึกษาสูงกว่านอกเขตเทศบาลมากเช่นกัน (ร้อยละ 38.6 และร้อยละ 20.3 ตามลำดับ)

ตาราง ฎ จำนวนและอัตราร้อยละของผู้ว่างาน จำแนกตามระดับการศึกษาที่สำเร็จ เพศ และ เขตการปกครอง

เขตการปกครอง และเพศ	ระดับการศึกษาที่สำเร็จ											อื่นๆ ^{1/} และไม่ทราบ
	รวม	ไม่มี การศึกษา	ต่ำกว่า ประถม ศึกษา	ประถม ศึกษา	มัธยม ศึกษา ตอนต้น	มัธยมศึกษาตอนปลาย			อุดมศึกษา			
						สาย สามัญ	สาย อาชีพ ศึกษา	สาย วิชาการ ศึกษา	สาย วิชาการ	สาย วิชาชีพ	สาย วิชาการ ศึกษา	
จำนวน ('000)												
ยอดรวม	431.7	5.1	34.1	79.7	105.8	68.1	25.0	-	66.4	40.6	6.1	-
ชาย	251.6	2.2	18.0	52.7	79.9	33.5	17.2	-	30.3	16.8	0.7	-
หญิง	180.1	2.9	16.1	27.1	25.9	34.6	7.8	-	36.1	23.8	5.4	-
ในเขตเทศบาล	138.0	1.4	6.2	19.1	27.1	19.3	11.1	-	35.1	16.7	1.6	-
ชาย	79.0	0.8	4.8	12.9	20.5	10.4	6.5	-	14.9	7.0	0.7	-
หญิง	59.0	0.6	1.4	6.1	6.7	8.9	4.6	-	20.2	9.6	0.9	-
นอกเขตเทศบาล	293.7	3.7	27.9	60.7	78.7	48.8	13.8	-	31.3	23.9	4.5	-
ชาย	172.6	1.5	13.2	39.7	59.4	23.1	10.7	-	15.3	9.7	-	-
หญิง	121.1	2.3	14.7	21.0	19.3	25.7	3.2	-	16.0	14.2	4.5	-
อัตราร้อยละ												
ยอดรวม	100.0	1.2	7.9	18.5	24.5	15.8	5.8	-	15.4	9.4	1.4	-
ชาย	100.0	0.9	7.2	20.9	31.7	13.3	6.8	-	12.0	6.7	0.3	-
หญิง	100.0	1.6	8.9	15.0	14.4	19.2	4.3	-	20.1	13.2	3.0	-
ในเขตเทศบาล	100.0	1.0	4.5	13.8	19.7	14.0	8.1	-	25.4	12.1	1.1	-
ชาย	100.0	1.0	6.1	16.4	25.9	13.2	8.2	-	18.9	8.9	0.9	-
หญิง	100.0	1.0	2.4	10.4	11.3	15.1	7.9	-	34.2	16.3	1.5	-
นอกเขตเทศบาล	100.0	1.3	9.5	20.7	26.8	16.6	4.7	-	10.7	8.1	1.5	-
ชาย	100.0	0.9	7.7	23.0	34.4	13.4	6.2	-	8.9	5.6	-	-
หญิง	100.0	1.9	12.1	17.3	15.9	21.2	2.6	-	13.2	11.7	3.7	-

1/ รวมอาชีวศึกษาระยะสั้น

6. ชั่วโมงทำงาน

ข้อมูลเกี่ยวกับจำนวนชั่วโมงทำงาน และจำนวนชั่วโมงที่พร้อมที่จะทำงานเพิ่มขึ้นนั้น พิจารณาจากจำนวนผู้มีงานทำทั้งสิ้น รวมทั้งผู้ที่มิงานทำแต่ไม่ได้ทำงานในสัปดาห์แห่งการสำรวจ คือ

จำนวนชั่วโมงทำงานต่อสัปดาห์เป็น 0 ชั่วโมง และข้อมูลชั่วโมงทำงานได้รวมชั่วโมงทำงานในทุกอาชีพ ทั้งอาชีพหลักและอาชีพอื่น ๆ ด้วย

ตาราง ฐ จำนวนและอัตราร้อยละของผู้มีงานทำ จำแนกตามชั่วโมงทำงานต่อสัปดาห์

ชั่วโมงทำงานต่อสัปดาห์	ผู้มีงานทำ		ผู้ที่พร้อมที่จะทำงานเพิ่มขึ้น	
	จำนวน (พันคน)	อัตราร้อยละ	จำนวน (พันคน)	อัตราร้อยละ เมื่อเทียบกับผู้มีงานทำ
ยอดรวม	37,434.3	100.0	792.2	2.1
0 ชั่วโมง	689.8	1.8	106.8	15.5
1-9 ชั่วโมง	348.3	0.9	55.1	15.8
10-19 ชั่วโมง	1,354.2	3.6	106.6	7.9
20-29 ชั่วโมง	3,738.6	10.0	190.5	5.1
30-34 ชั่วโมง	2,167.3	5.8	88.9	4.1
35-39 ชั่วโมง	3,613.5	9.7	80.0	2.2
40-49 ชั่วโมง	13,293.2	35.5	123.2	0.9
50 ชั่วโมงขึ้นไป	12,229.5	32.7	41.1	0.3

จากตาราง ฐ แสดงให้เห็นว่าผู้มีงานทำประมาณร้อยละ 32.7 ทำงานตั้งแต่ 50 ชั่วโมงขึ้นไปต่อสัปดาห์ และผู้ที่ทำงานระหว่าง 35-49 ชั่วโมงต่อสัปดาห์มีประมาณร้อยละ 45.2 หรือกล่าวได้ว่าผู้มีงานทำประมาณร้อยละ 77.9 ทำงานตั้งแต่ 35 ชั่วโมงขึ้นไปต่อสัปดาห์ และอาจจัดว่าบุคคลเหล่านี้เป็นผู้ทำงานเต็มที่ในความหมายของเวลาทำงานขณะที่ผู้ทำงานน้อยกว่า 35 (1-34) ชั่วโมงต่อสัปดาห์ซึ่งอาจจัดว่าเป็นผู้ทำงานไม่เต็มที่ที่มีประมาณร้อยละ 20.3 ของผู้มีงานทำทั้งสิ้น สำหรับผู้ที่มิงานประจำแต่ไม่ได้ทำงานในสัปดาห์แห่งการสำรวจ (0 ชั่วโมง) มีเพียงร้อยละ 1.8

เมื่อพิจารณาการทำงานไม่เต็มที่จากผู้มีงานทำที่ประสงค์จะทำงานเพิ่มขึ้น ซึ่งเป็นตัววัดการทำงานต่ำระดับประเภทหนึ่ง พบว่า มีประมาณร้อยละ 2.1 ของผู้มีงานทำทั้งหมดเป็นผู้ที่ต้องการและพร้อมที่จะทำงานเพิ่มขึ้น และประมาณร้อยละ 5.8 ของกลุ่มผู้ทำงานน้อยกว่า 35 ชั่วโมง มีความต้องการและพร้อมที่จะทำงานเพิ่มขึ้น

สำหรับรายละเอียดของจำนวนชั่วโมงทำงานของผู้มีงานทำ จำแนกตามอาชีพ อุตสาหกรรม และสถานภาพการทำงานนั้น ได้แสดงไว้ในตารางสถิติ (ตารางสถิติที่ 8-10)

7. ค่าจ้างและเงินเดือน

ข้อมูลเกี่ยวกับค่าจ้างและเงินเดือน เก็บรวบรวมเฉพาะผู้ที่มีสถานภาพการทำงานเป็นลูกจ้างเท่านั้น ซึ่งประกอบด้วยลูกจ้างเอกชน และรัฐบาล โดยรวบรวมข้อมูลตามประเภทของค่าจ้างที่ได้รับ (รายชั่วโมง รายวัน รายสัปดาห์และรายเดือน) และแปลงเป็นค่าจ้างรายเดือนหรือเงินเดือน ค่าจ้างและเงินเดือนของลูกจ้างเอกชนและรัฐบาล ได้นำเสนอเป็นตารางแยกจากกัน โดยจำแนกตามเพศ และอุตสาหกรรม (ตารางสถิติที่ 15 และตารางสถิติที่ 16) สำหรับตาราง ๓ แสดงข้อมูลจำนวนลูกจ้างชายและหญิง จำแนกตามระดับค่าจ้างรายเดือนหรือเงินเดือน

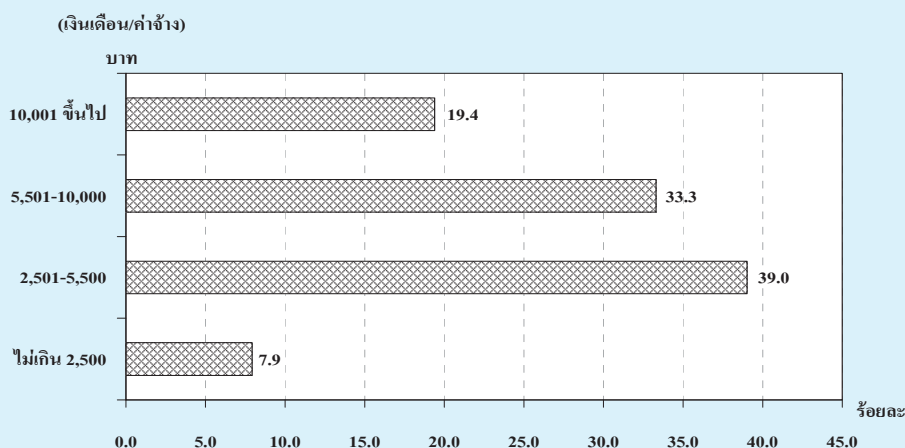
ในจำนวนลูกจ้างทั้งหมดที่ได้รับค่าจ้างเป็นรายเดือน ซึ่งมีประมาณ 17.6 ล้านคนนั้น พบว่าส่วนใหญ่ได้รับค่าจ้างประมาณเดือนละ 2,501-5,500 บาท คือประมาณร้อยละ 39.0 รองลงมาได้รับค่าจ้างเดือนละ 5,501 – 10,000 บาท ร้อยละ 33.3 ได้รับค่าจ้างมากกว่า 10,000 บาทต่อเดือน ร้อยละ 19.4 และได้รับค่าจ้างไม่เกินเดือนละ 2,500 บาท ร้อยละ 7.9

เมื่อพิจารณาค่าจ้างของลูกจ้างทั้งหมด ระหว่างในเขตเทศบาลและนอกเขตเทศบาลแล้วพบว่า ลูกจ้างที่อยู่ในเขตเทศบาลส่วนใหญ่มีระดับเงินเดือนหรือค่าจ้างรายเดือนสูงกว่าลูกจ้างที่อยู่นอกเขตเทศบาล กล่าวคือ

ลูกจ้างที่อยู่ในเขตเทศบาลที่มีเงินเดือนไม่เกิน 5,500 บาท มีเพียงร้อยละ 26.6 ในขณะที่ลูกจ้างที่อยู่นอกเขตเทศบาลมีถึงร้อยละ 59.8 และยังพบว่าลูกจ้างที่อยู่ในเขตเทศบาลถึงร้อยละ 72.9 ที่ได้รับเงินเดือนหรือค่าจ้างสูงกว่า 5,500 บาท เทียบกับนอกเขตเทศบาลซึ่งมีเพียงร้อยละ 39.9 ยิ่งกว่านั้นลูกจ้างที่ได้รับเงินเดือนมากกว่า 10,000 บาทต่อเดือนในเขตเทศบาลมีสูงถึงร้อยละ 32.0 ในขณะที่นอกเขตเทศบาลมีเพียงร้อยละ 11.4 เท่านั้น

เมื่อเปรียบเทียบระดับค่าจ้างรายเดือนหรือเงินเดือนของลูกจ้างในภาคเอกชนและภาครัฐบาลพบว่า ในภาพรวมลูกจ้างเอกชนมีระดับค่าจ้างต่ำกว่าลูกจ้างรัฐบาลมาก ทั้งนี้เนื่องจากลูกจ้างเอกชนในที่นี่ได้รวมถึงลูกจ้างรายวัน และกรรมกรผู้ใช้แรงงานทั้งหมด ซึ่งมีจำนวนมากและส่วนใหญ่จะมีรายได้ค่อนข้างต่ำ จากตาราง ๓ แสดงให้เห็นว่าสัดส่วนของลูกจ้างเอกชนที่มีระดับค่าจ้างต่ำ คือ ไม่เกินเดือนละ 5,500 บาท มีอยู่ถึงร้อยละ 54.7 เทียบกับลูกจ้างรัฐบาลซึ่งมีอยู่เพียงร้อยละ 16.7 เท่านั้น ในขณะที่ผู้ที่ได้รับค่าจ้างหรือเงินเดือนมากกว่า 5,500 บาทต่อเดือนปรากฏว่าลูกจ้างรัฐบาลมีอยู่ถึงร้อยละ 82.9 ส่วนลูกจ้างเอกชนมีเพียงร้อยละ 45.1 เท่านั้น

แผนภูมิ 7 ร้อยละของลูกจ้าง จำแนกตามระดับค่าจ้าง/เงินเดือน



ตาราง ๓ จำนวนและอัตราร้อยละของลูกจ้าง จำแนกตามระดับค่าจ้าง/เงินเดือน เพศ และเขตการปกครอง

ระดับค่าจ้างรายเดือน/ เงินเดือน (บาท)	ทั่วราชอาณาจักร			ในเขตเทศบาล			นอกเขตเทศบาล		
	รวม	รัฐบาล	เอกชน	รวม	รัฐบาล	เอกชน	รวม	รัฐบาล	เอกชน
	จำนวน ('๐๐๐)								
ยอดรวม	17,646.5	3,558.0	14,088.5	6,816.2	1,540.0	5,276.2	10,830.4	2,018.1	8,812.3
ไม่เกิน 2,500	1,400.2	24.4	1,375.8	185.0	4.2	180.8	1,215.2	20.2	1,195.0
2,501-5,500	6,886.5	567.9	6,318.7	1,627.9	114.6	1,513.3	5,258.6	453.3	4,805.4
5,501-10,000	5,877.1	1,189.5	4,687.7	2,789.7	435.0	2,354.7	3,087.4	754.4	2,332.9
ตั้งแต่ 10,001 ขึ้นไป	3,420.9	1,759.3	1,661.6	2,183.5	978.7	1,204.7	1,237.4	780.5	456.9
ไม่ทราบ	61.9	17.1	44.8	30.0	7.4	22.6	31.9	9.6	22.2
ชาย	9,904.3	1,923.0	7,981.3	3,568.6	806.9	2,761.7	6,335.7	1,116.1	5,219.6
ไม่เกิน 2,500	701.7	10.8	690.9	81.5	1.5	80.1	620.2	9.3	610.8
2,501-5,500	3,839.6	361.3	3,478.3	807.2	62.3	744.8	3,032.4	299.0	2,733.5
5,501-10,000	3,436.1	603.9	2,832.2	1,484.6	222.5	1,262.1	1,951.6	381.5	1,570.1
ตั้งแต่ 10,001 ขึ้นไป	1,896.5	939.6	956.9	1,178.7	517.2	661.5	717.8	422.4	295.4
ไม่ทราบ	30.5	7.4	23.1	16.7	3.5	13.3	13.8	4.0	9.8
หญิง	7,742.2	1,635.0	6,107.2	3,247.5	733.1	2,514.5	4,494.7	902.0	3,592.7
ไม่เกิน 2,500	698.5	13.6	684.9	103.5	2.7	100.8	595.0	10.9	584.2
2,501-5,500	3,046.9	206.5	2,840.4	820.8	52.3	768.5	2,226.2	154.3	2,071.9
5,501-10,000	2,441.0	585.5	1,855.5	1,305.2	212.6	1,092.6	1,135.8	373.0	762.8
ตั้งแต่ 10,001 ขึ้นไป	1,524.4	819.7	704.7	1,004.8	461.6	543.3	519.6	358.1	161.5
ไม่ทราบ	31.4	9.6	21.7	13.3	3.9	9.3	18.1	5.7	12.4
	อัตราร้อยละ								
ยอดรวม	100.0	100.0	100.0	100.0	100.0	100.0	100.0	100.0	100.0
ไม่เกิน 2,500	7.9	0.7	9.8	2.7	0.3	3.4	11.2	1.0	13.6
2,501-5,500	39.0	16.0	44.9	23.9	7.4	28.7	48.6	22.5	54.5
5,501-10,000	33.3	33.4	33.3	40.9	28.3	44.6	28.5	37.4	26.5
ตั้งแต่ 10,001 ขึ้นไป	19.4	49.5	11.8	32.0	63.6	22.8	11.4	38.7	5.2
ไม่ทราบ	0.4	0.5	0.3	0.4	0.5	0.4	0.3	0.5	0.3
ชาย	100.0	100.0	100.0	100.0	100.0	100.0	100.0	100.0	100.0
ไม่เกิน 2,500	7.1	0.6	8.7	2.3	0.2	2.9	9.8	0.8	11.7
2,501-5,500	38.8	18.8	43.6	22.6	7.7	27.0	47.9	26.8	52.4
5,501-10,000	34.7	31.4	35.5	41.6	27.6	45.7	30.8	34.2	30.1
ตั้งแต่ 10,001 ขึ้นไป	19.2	48.9	12.0	33.0	64.1	24.0	11.3	37.9	5.7
ไม่ทราบ	0.3	0.4	0.3	0.5	0.4	0.5	0.2	0.4	0.2
หญิง	100.0	100.0	100.0	100.0	100.0	100.0	100.0	100.0	100.0
ไม่เกิน 2,500	9.0	0.8	11.2	3.2	0.4	4.0	13.2	1.2	16.3
2,501-5,500	39.4	12.6	46.5	25.3	7.1	30.6	49.5	17.1	57.7
5,501-10,000	31.5	35.8	30.4	40.2	29.0	43.5	25.3	41.4	21.2
ตั้งแต่ 10,001 ขึ้นไป	19.7	50.1	11.5	30.9	63.0	21.6	11.6	39.7	4.5
ไม่ทราบ	0.4	0.6	0.4	0.4	0.5	0.4	0.4	0.6	0.4

8. ผลประโยชน์เพิ่มเติม

นอกเหนือจากข้อมูลเกี่ยวกับค่าจ้างและเงินเดือน ได้มีการรวบรวมข้อมูลเกี่ยวกับผลประโยชน์ที่ได้รับเพิ่มทั้งที่เป็นตัวเงินและไม่เป็นตัวเงิน เช่น

โบนัส ค่าล่วงเวลา อาหารหรือเงินค่าอาหาร เสื้อผ้า และค่าที่อยู่อาศัย เป็นต้น ข้อมูลเกี่ยวกับจำนวนลูกจ้างที่ได้รับผลประโยชน์เพิ่มเติมนี้ได้สรุปไว้ใน ตาราง ต

ตาราง ต จำนวนและอัตราร้อยละของลูกจ้าง ภาคเอกชนและภาครัฐบาล ที่ได้รับผลประโยชน์เพิ่มเติม
จำแนกตามเพศ และเขตการปกครอง

(หน่วยเป็นพัน)

เขตการปกครอง และเพศ	จำนวน ลูกจ้าง	ประมาณจำนวนลูกจ้างที่ได้รับผลประโยชน์เพิ่มเติม ^{1/}						
		โบนัส	ค่าล่วงเวลา	เงินสดอื่นๆ	อาหาร	เสื้อผ้า	ที่อยู่อาศัย	อื่น ๆ
ยอดรวม	5,668.4	672.2	1,644.5	2,637.7	1,522.4	194.8	791.6	579.4
		(11.9)	(29.0)	(46.5)	(26.9)	(3.4)	(14.0)	(10.2)
ชาย	2,982.1	343.8	806.3	1,395.5	735.8	99.8	480.5	272.6
		(11.5)	(27.0)	(46.8)	(24.7)	(3.3)	(16.1)	(9.1)
หญิง	2,686.3	328.5	838.3	1,242.2	786.6	95.0	311.1	306.8
		(12.2)	(31.2)	(46.2)	(29.3)	(3.5)	(11.6)	(11.4)
ภาคเอกชน	4,122.5	608.3	1,366.4	1,448.2	1,476.0	180.4	539.3	555.8
		(14.8)	(33.1)	(35.1)	(35.8)	(4.4)	(13.1)	(13.5)
ชาย	2,179.3	307.5	694.3	766.5	721.4	93.7	316.5	258.6
		(14.1)	(31.9)	(35.2)	(33.1)	(4.3)	(14.5)	(11.9)
หญิง	1,943.2	300.8	672.1	681.7	754.5	86.7	222.8	297.2
		(15.5)	(34.6)	(35.1)	(38.8)	(4.5)	(11.5)	(15.3)
ภาครัฐบาล	1,545.9	64.0	278.1	1,189.5	46.5	14.4	252.3	23.6
		(4.1)	(18.0)	(76.9)	(3.0)	(0.9)	(16.3)	(1.5)
ชาย	802.8	36.3	112.0	629.0	14.4	6.1	164.0	14.0
		(4.5)	(14.0)	(78.4)	(1.8)	(0.8)	(20.4)	(1.7)
หญิง	743.1	27.7	166.1	560.6	32.1	8.3	88.3	9.6
		(3.7)	(22.4)	(75.4)	(4.3)	(1.1)	(11.9)	(1.3)
ภาคเอกชน ในเขตเทศบาล	1,766.5	299.9	566.8	668.0	580.9	76.5	269.9	180.7
		(17.0)	(32.1)	(37.8)	(32.9)	(4.3)	(15.3)	(10.2)
ชาย	888.6	149.1	293.2	348.3	243.5	37.1	135.4	81.6
		(16.8)	(33.0)	(39.2)	(27.4)	(4.2)	(15.2)	(9.2)
หญิง	877.9	150.8	273.6	319.7	337.4	39.5	134.5	99.2
		(17.2)	(31.2)	(36.4)	(38.4)	(4.5)	(15.3)	(11.3)

ตาราง ๗ จำนวนและอัตราร้อยละของลูกจ้าง ภาคเอกชนและภาครัฐบาล ที่ได้รับผลประโยชน์เพิ่มเติม
จำแนกตามเพศ และเขตการปกครอง (ต่อ)

(หน่วยเป็นพัน)

เขตการปกครอง และเพศ	จำนวน ลูกจ้าง	ประมาณจำนวนลูกจ้างที่ได้รับผลประโยชน์เพิ่มเติม ^{1/}						
		โบนัส	ค่าล่วงเวลา	เงินสดอื่นๆ	อาหาร	เสื้อผ้า	ที่อยู่อาศัย	อื่นๆ
นอกเขตเทศบาล	2,356.0	308.4 (13.1)	799.6 (33.9)	780.2 (33.1)	895.0 (38.0)	103.9 (4.4)	269.4 (11.4)	375.1 (15.9)
ชาย	1,290.7	158.4 (12.3)	401.1 (31.1)	418.2 (32.4)	477.9 (37.0)	56.6 (4.4)	181.2 (14.0)	177.0 (13.7)
หญิง	1,065.3	150.0 (14.1)	398.6 (37.4)	362.0 (34.0)	417.1 (39.2)	47.2 (4.4)	88.2 (8.3)	198.1 (18.6)
ภาครัฐบาล								
ในเขตเทศบาล	686.8	34.1 (5.0)	141.0 (20.5)	508.4 (74.0)	11.9 (1.7)	6.9 (1.0)	147.4 (21.5)	16.0 (2.3)
ชาย	372.1	18.5 (5.0)	71.0 (19.1)	272.5 (73.2)	4.8 (1.3)	3.7 (1.0)	102.9 (27.6)	9.6 (2.6)
หญิง	314.7	15.6 (5.0)	70.1 (22.3)	235.9 (74.9)	7.0 (2.2)	3.3 (1.0)	44.6 (14.2)	6.4 (2.0)
นอกเขตเทศบาล	859.1	29.9 (3.5)	137.1 (16.0)	681.1 (79.3)	34.6 (4.0)	7.5 (0.9)	104.9 (12.2)	7.6 (0.9)
ชาย	430.7	17.9 (4.1)	41.0 (9.5)	356.5 (82.8)	9.6 (2.2)	2.5 (0.6)	61.2 (14.2)	4.4 (1.0)
หญิง	428.4	12.0 (2.8)	96.1 (22.4)	324.7 (75.8)	25.1 (5.8)	5.0 (1.2)	43.7 (10.2)	3.2 (0.7)

1/ ลูกจ้าง 1 คน สามารถได้รับผลประโยชน์เพิ่มเติมได้มากกว่า 1 ประเภท

โดยทั่วไปแล้ว ลูกจ้างที่ได้รับค่าอาหาร ค่าล่วงเวลา โบนัส และค่าเสื้อผ้า ในภาคเอกชนมีมากกว่าในภาครัฐบาล แต่ที่ได้รับผลประโยชน์เพิ่มเติมอื่น คือ เงินสดอื่นๆ และที่อยู่อาศัย ลูกจ้างในภาครัฐบาลได้รับมากกว่าในภาคเอกชน เมื่อเปรียบเทียบสัดส่วนของลูกจ้างที่ได้รับผลประโยชน์เพิ่มเติมระหว่างเขตการปกครอง พบว่า ลูกจ้างเอกชนที่อยู่นอกเขตเทศบาลได้รับผลประโยชน์เพิ่มเติมประเภท ค่าอาหาร ค่าล่วงเวลา และค่าเสื้อผ้า มากกว่าลูกจ้างเอกชนที่อยู่ในเขตเทศบาล กล่าวคือ ลูกจ้างเอกชนนอกเขตเทศบาลได้รับค่าอาหารร้อยละ 38.0 ค่าล่วงเวลาร้อยละ 33.9 และค่าเสื้อฝ้าร้อยละ 4.4

ในขณะที่ลูกจ้างเอกชนในเขตเทศบาล ได้รับเงินสดอื่นๆ ร้อยละ 37.8 โบนัสร้อยละ 17.0 และค่าที่อยู่อาศัย ร้อยละ 15.3 มากกว่านอกเขตเทศบาล สำหรับลูกจ้างรัฐบาลนั้นผู้ที่อยู่ในเขตเทศบาลได้รับผลประโยชน์เพิ่มเติมประเภทค่าที่อยู่อาศัย ค่าล่วงเวลา โบนัสและค่าเสื้อผ้า มากกว่าผู้ที่อยู่นอกเขตเทศบาล กล่าวคือ ลูกจ้างรัฐบาลที่อยู่ในเขตเทศบาลได้รับค่าที่อยู่อาศัย ร้อยละ 21.5 ค่าล่วงเวลาร้อยละ 20.5 โบนัสร้อยละ 5.0 และค่าเสื้อฝ้าร้อยละ 1.0 ส่วนลูกจ้างรัฐบาลที่อยู่นอกเขตเทศบาลได้รับผลประโยชน์ในด้านเงินสดอื่นๆ และค่าอาหาร มากกว่าในเขตเทศบาล กล่าวคือได้รับเงินสดอื่นๆ ร้อยละ 79.3 และค่าอาหารร้อยละ 4.0

CHAPTER 1

INTRODUCTION

1. Background and objective

Labor force statistics have been compiled by the National Statistical Office since 1963 when the survey was initiated. The year 1984-1997 three rounds of the survey for the whole kingdom had been conducted each year; the first round enumeration is held in February coinciding with the non-agricultural season, the second round is normally held in May in with new labor force come from students who just finish their schooling and the third round is held in August, during the agricultural season. Commencing from the year 1998, another round of the survey in November has been conducted.

Due to the increasing demand of data for formulating plans and policy at provincial level, the National Statistical Office has expanded sample size to propose statistical data at provincial level commencing from survey in February and August, 1994. For the fourth round in November 1998, data was presented at the first time and presentation data at provincial level.

After the economic crisis in the mid of 1997, the need of labor force data for planning and policy making were more in demand. In the year of 2001, the survey was conducted monthly. The survey data of three months were combined to present the quarterly. Data of February, May and August were presented in order to compare with

the previous labor force survey and since September 2001, data were presented monthly. Beginning from the survey in January 2001, 5 items has been revised; age of persons in labor force was adopted from 13 years of age and over to 15 years of age and over in order to agree with the child labor law. The standard classification of occupation, industry and employment status were adopted, and area of local administration which the former sanitary which were included in non-municipal area were presently included in municipal area.

The main objective of this survey is to estimate the number and characteristics of the labor force in the country and in different regions periodically. The statistical data derived from this quarter of the survey include:

1. the number of persons in and out of the working age (15 years and over) by sex
2. the number of working age population by labor force status, age, sex, marital status, educational attainment
3. the number of employed persons by interesting characteristics such as age, sex, educational attainment, occupation, industry, work status, hours work,

4. the number of unemployed persons by interesting characteristics e.g. duration of searching for job, type of previous work.

2. Coverage

Population reside in the private and special household.

3. Reference week

Reference week refer to seven days before the interviewing date for example if the interviewing date was February 9, 2004 “ during 7 days before interviewing date “ was during February 2nd- 8th, 2004.

4. Definition

The National Statistical Office has adapted and changed the concepts and definitions used in the Labor Force Survey (LFS) Project many times since the initial year. The purposes of changes were to improve the completeness of the collected data with respect to the real socio-economic situation of the country and to serve for users requirement. In this report, the concepts and definitions used have been introduced since 1983 and some definitions together with the minimum age limit which have been changed to 15 years is adopted since 2001.

The revised definitions used in the survey are listed in following.

Employed persons

Persons, 15 years of age and over who during the survey week,

1. worked for at least one hour for wages/salary, profits, dividends or any other kind of payment, in kind; or

2. did not work at all or worked less than one hour but

2.1 receives wage/salary, profits from business enterprise or farm during the period of absence; or

2.2 not receive wage/salary, profits from business enterprise or farm during the period of absence but had regular jobs or business that they would be return to work.

3. worked for at least one hour without pay in business enterprises or on farms owned or operated by household heads or members.

Unemployed persons

Persons, 15 years of age and over who during the survey week did not work even for one hour, had no jobs, business enterprise or farms of their own.

Persons in this category include :

1. those who had been looking for work, applying for a job or waiting to be call to work during the last 30 days before interview’s date.

2. those who had not been looking for work during the last 30 days before interview’s date but available for work during the last 7 days before interview’s date.

Current labor force

All persons 15 years of age and over who, during the survey week, were either employed or unemployed as defined above.

Seasonally inactive labor force

Persons 15 years of age and over, who during the survey week, were neither employed nor unemployed as defined above, but were waiting for the appropriate season, being persons who usually worked without pay on farms, or in business enterprises engaged in seasonal activities owned or operated by the head of the household or any other member of the household.

Total labor force

All persons 15 years of age and over, who during the survey week, were in the current labor force as defined above or were classified as seasonally inactive labor force as defined above.

Persons not in the labor force

Persons classified in this category are those who were neither employed nor unemployed during the survey week, nor classified as seasonally inactive labor force as defined above.

They include:

1. persons who, during the survey week were 15 years of age and over, but were neither employed nor available for employment because they were

1.1 engaged in household work,

1.2 engaged in studies

1.3 too young (below 18 years of age) or too old (above 60 years of age)

1.4 incapable of work because of physical or mental disability or chronic illness,

1.5 voluntarily idle,

1.6 working without pay, profits, dividends or other payments for persons who were not members of the same household,

1.7 working without pay, profits, dividends or any other payments for charitable organizations and institutions,

1.8 otherwise not available for employment.

Job

A job is defined as any of the following:

1. Work for cash wages, salaries or for pay "in kind," or

2. Work for profit on own farm or in own or partly own business, or

3. Work without pay or profit on a farm or in a business owned or operated by the head or any member of the household.

Occupation

Occupation refers to the kind of work performed by a person at his job. Most persons generally hold only one job. For a person having more than one job, only the job at which he worked for the greater number of hours during the survey week was recorded. If the number of working hours for each job was exactly the same, the job which gave him the higher income was recorded. If the number of working hours and the income earned from each job were the same, the job for which he had preference was recorded. If the respondent could not give his preference, the

job at which he had been working for the longest time was the one recorded.

Before 2001, the survey used the classification which was suitable to Thailand's occupation based on International Standard Classification of Occupation, 1958 (ISCO-58). Since January 2001, the survey used International Standard Classification of Occupation, 1988 (ISCO-88) of the International Labor Organization (ILO).

Industry

The term "industry" as herein used refers to the nature of economic activity undertaken in the establishment in which a person worked or the nature of business in which he was engaged during the survey week. If a person had more than one job, the industry corresponding to the occupation recorded was asked.

Before 2001, the survey used the classification which was suitable to Thailand's industry based on International Standard Industrial Classification, (ISIC) 1958. Since January 2001, the survey used the third revision of the International Standard Industrial Classification, (ISIC) 1989, of the United Nations (UN).

Work status

Work status refers to the status of person's occupation in the survey week. Work status was classified as follows :

1. An employer is defined as a person who operates his own enterprise for profit or dividends and hires one or more employees in his enterprise.

2. A government employee is defined as a person who works for pay in a government agency or government enterprise. Included in this category, therefore are civil servants, police, municipal officers, and employees of government enterprises.

3. A private employee is a person who works for pay a non-governmental enterprise owned and operated by an employer.

4. An own account worker is a person who operated an enterprise on his own account or jointly with others in the form of a partnership either for profit or dividends but without engaging any employees.

5. An unpaid family worker is a person who works without pay on a farm or in a business enterprise owned or operated by the household head or any other member.

6. A member of a producers' cooperative is a person who hold a "self-employment" job in a cooperative producing goods and services, in which each member takes part on an equal footing with other members in determining the organization of production, sales and/or other work of the establishment, the investments and the distribution of the proceeds of the establishment amongst their members.

Since January 2001, the survey used the International Classification of Status in

Employment, 1993 (ICSE-93) of the International Labor Organization (ILO) which add one more status to those used in the previous year, that is a member of a producers' cooperative.

Hours worked

Hours worked mean hours actually worked during the survey week. For a person holding more than one job, his hours worked would be the sum total of hours worked on all jobs. For a person who had a regular job but was not at work during the survey week, the hours worked would be recorded zero. Before 2001, for a person who had a regular job but was not at work during the survey week, the number of hours normally worked in a week is taken as the hours worked

Wage or salary

Wages or salaries mean basic wages or salaries payable for the specified time or piece of work, not including overtime payments, bonuses or other fringe benefits.

Duration of looking for work

Duration of looking for work is the length of time during which an unemployed person had been looking for work. It is counted from the day he started looking for work to the end of the survey week.

Survey week

A survey week is the reference period of last 7 days before interview's date which information on labor was obtained.

Enumeration period

The enumeration period is the 1st-12th for each month which actual interviews were conducted.

Types of households included in the survey

Households included in the scope of the survey can be divided into two types:

1. Private households which include one person household, i.e. single persons who make provision for their own food or other essentials of living without combining with any other persons, or multi person households, i.e. groups of two or more persons making common provision for food or other essentials for living, residing in any of the following types of housing: wooden dwellings, cement dwellings, row houses, apartments, boats, rafts, etc.

2. Special households which include persons living in group living quarters within the compound of a factory, or in a dormitory, or boarding house which is not exclusively for students.

Household not included in the above mentioned types, e.g. inmates of penal institutions, priests, soldiers living in military barracks, students living in dormitories, etc., were classified as institutional households and not covered in the survey.

Level of educational attainment

Educational levels are classified as follows:

1. None means all persons who have never attended school or had no education.

2. Less than elementary means all persons who have completed a grade lower than Pratom 6 (or formerly Pratom 7 or Matayom 3).

3. Elementary level means all persons who have completed Pratom 6 (or formerly Pratom 7 or Matayom 3) or higher but not lower secondary level.

4. Lower secondary level means all persons who have completed Matayom 3 (formerly Matayomsuksa 3 or Matayom 6) or higher but not upper secondary level.

5. Upper secondary level

5.1 Academic means all persons who completed Matayom 6 (formerly Matayomsuksa 5 or Matayom 8) in general education schools or completed higher but not higher level.

5.2 Vocational and technical means all persons who have completed a lower secondary and have then completed the three year course required for this level in vocational and technical colleges or completed higher but not higher level.

5.3 Teacher training means all persons who have completed the teacher training course and receiving a certificate equivalent

to upper secondary level or completed higher but not higher level.

6. Higher level

2.1 Academic means all persons who completed a course receiving academic diploma, bachelor, master and doctoral degree level.

2.2 Higher technical education means all persons who completed vocational or technical education, and receiving vocational diploma and the degree of bachelor.

2.3 Teacher training means all persons who completed a course receiving educational diploma, bachelor, master and doctoral degree level.

7. Short course vocational training means all persons who have completed a vocational course of less than twelve months duration and have received a certificate or other document certifying completion of such a course. The educational requirements for persons taking such courses vary, but the minimum requirements are completion of at least grade 4 (Pratom 4) or the equivalent.

8. Other means all persons who have completed types of education other than the aforementioned.

CHAPTER 2

MAJOR FINDINGS

This chapter presents a summary of the results of the labor force survey conducted in the whole kingdom during the 1-12 of January – March 2010, which is the first quarter of the year. The results obtained from this survey showed conditional of the number of employed, unemployed and interesting characteristics of labor force in January – March 2010.

The number of population which had been used in the estimation procedure from the survey round 1 in February, 1995 were changed in order to correspond with those used in the 8th National Economic and Social Development Plan such number were obtained from the new series of Population Projection for Thailand, 1990-2020 which was revised by Quality of life and social development office, National Economic and Social Development Board in May 2003.

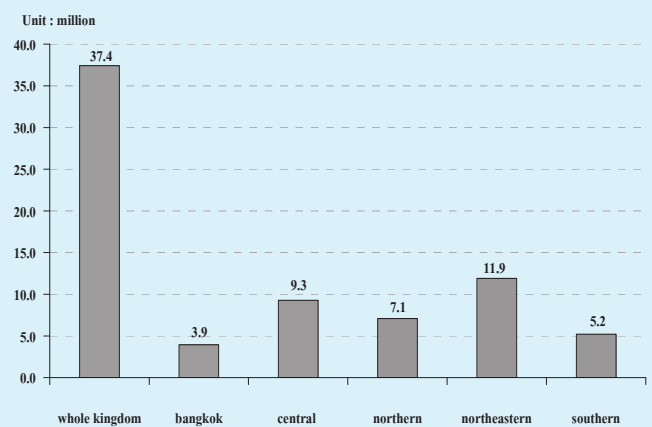
1. Structure of the labor force

The total population was estimated at 38.1 million, were in the labor force. Of the total labor force, about 68.7 per cent were residing in the non-municipal areas and about 54.5 per cent were males.

The “current labor force”, that is the currently active part of the total labor force, which was either employed or was available for

employment in January – March 2010, was of the order of 37.9 million. Since the survey period was among the agricultural season, the number of the seasonally inactive labor force was about 283,100 persons. This number will be increased when the survey in non-agriculture season.

FIGURE 1 NUMBER OF EMPLOYED PERSONS BY REGION



The current labor force was largely employed, however 1.1 per cent of which or about 0.43 million were unemployed. Of these, 0.2 per cent were looking for works and the rest 0.7 per cent were not looking for works but available for works.

Persons not in the labor force could be divided persons aged 15, about 15.1 million or 28.3 per cent of total population aged 15 years and over. About 4.9 million were housewives, 4.3 million were students and 4.6 million were young/old or incapable of work.

TABLE A NUMBER AND PERCENTAGE OF POPULATION BY LABOR FORCE STATUS, AREA AND SEX

LABOR FORCE STATUS	Whole kingdom			Municipal areas			Non - municipal areas		
	Total	Male	Female	Total	Male	Female	Total	Male	Female
Number ('000)									
Persons over 15 years	53,226.6	25,872.9	27,353.7	16,934.8	7,991.7	8,943.1	36,291.8	17,881.2	18,410.6
Total labor force	38,149.1	20,784.8	17,364.2	11,947.2	6,233.0	5,714.3	26,201.9	14,551.9	11,650.0
1.Current labor force	37,866.0	20,648.9	17,217.1	11,926.0	6,222.8	5,703.2	25,940.0	14,426.1	11,513.9
1.1 Employed	37,434.3	20,397.3	17,037.0	11,788.0	6,143.8	5,644.2	25,646.3	14,253.5	11,392.8
1) At work	36,744.5	19,975.0	16,769.5	11,686.6	6,084.6	5,602.0	25,057.9	13,890.4	11,167.5
2) With job but not at work	689.8	422.3	267.6	101.4	59.2	42.2	588.4	363.1	225.3
1.2 Unemployed	431.7	251.6	180.1	138.0	79.0	59.0	293.7	172.6	121.1
1) Looking for a job	84.0	47.0	37.1	35.0	19.5	15.5	49.0	27.5	21.6
2) Not looking /Available for work	347.7	204.6	143.0	103.0	59.5	43.5	244.7	145.1	99.6
2.Seasonally inactive labor force	283.1	136.0	147.1	21.2	10.2	11.0	261.8	125.8	136.1
Not in labor force > 15 years of age	15,077.5	5,088.1	9,989.4	4,987.6	1,758.8	3,228.8	10,089.9	3,329.3	6,760.6
1. Household work	4,918.1	208.8	4,709.3	1,545.6	69.9	1,475.8	3,372.5	138.9	3,233.6
2. Studies	4,311.5	2,101.3	2,210.2	1,504.1	727.6	776.5	2,807.4	1,373.7	1,433.8
3. Too young/old or incapable to work	4,629.8	2,005.4	2,624.4	1,391.5	606.3	785.2	3,238.3	1,399.1	1,839.2
4. Others	1,218.0	772.6	445.4	546.3	355.0	191.4	671.7	417.6	254.1
Percentage									
Persons over 15 years	100.0	100.0	100.0	100.0	100.0	100.0	100.0	100.0	100.0
Total labor force	71.7	80.3	63.5	70.6	78.0	63.9	72.2	81.4	63.3
1.Current labor force	71.1	79.8	62.9	70.4	77.9	63.8	71.5	80.7	62.5
1.1 Employed	70.3	78.8	62.3	69.6	76.9	63.1	70.7	79.7	61.9
1) At work	69.0	77.2	61.3	69.0	76.1	62.6	69.1	77.7	60.7
2) With job but not at work	1.3	1.6	1.0	0.6	0.7	0.5	1.6	2.0	1.2
1.2 Unemployed	0.8	1.0	0.7	0.8	1.0	0.7	0.8	1.0	0.7
1) Looking for a job	0.2	0.2	0.1	0.2	0.2	0.2	0.1	0.2	0.1
2) Not looking /Available for work	0.7	0.8	0.5	0.6	0.7	0.5	0.7	0.8	0.5
2.Seasonally inactive labor force	0.5	0.5	0.5	0.1	0.1	0.1	0.7	0.7	0.7
Not in labor force > 15 years of age	28.3	19.7	36.5	29.5	22.0	36.1	27.8	18.6	36.7
1. Household work	9.2	0.8	17.2	9.1	0.9	16.5	9.3	0.8	17.6
2. Studies	8.1	8.1	8.1	8.9	9.1	8.7	7.7	7.7	7.8
3. Too young/old or incapable to work	8.7	7.8	9.6	8.2	7.6	8.8	8.9	7.8	10.0
4. Others	2.3	3.0	1.6	3.2	4.4	2.1	1.9	2.3	1.4

TABLE B NUMBER AND PERCENTAGE OF POPULATION BY LABOR FORCE STATUS, SEX, REGION AND AREA

Labor Force Status and Sex	Whole Kingdom			Bangkok			Central Region			Northern Region			Northeastern Region			Southern Region		
	Total	M.A.	Non-M.A.	Total	M.A.	Non-M.A.	Total	M.A.	Non-M.A.	Total	M.A.	Non-M.A.	Total	M.A.	Non-M.A.	Total	M.A.	Non-M.A.
Total	53,226.6	16,934.8	36,291.8	5,598.3	12,814.9	4,393.0	8,421.9	9,909.6	2,169.1	7,740.6	17,807.4	2,923.6	14,883.8	7,096.3	1,850.9	5,245.5		
In the labor force	38,149.1	11,947.2	26,201.9	3,937.6	9,405.9	3,186.0	6,219.9	7,190.4	1,521.6	5,668.8	12,303.0	1,987.7	10,315.4	5,312.2	1,314.4	3,997.8		
Not in the labor force over 15 years	15,077.5	4,987.6	10,089.9	1,660.7	3,409.0	1,207.0	2,202.1	2,719.2	647.5	2,071.7	5,504.4	935.9	4,568.5	1,784.2	536.5	1,247.7		
Male	25,872.9	7,991.7	17,881.2	2,552.7	6,181.4	2,096.6	4,084.9	4,855.4	1,033.6	3,821.8	8,795.8	1,418.8	7,377.0	3,487.7	890.1	2,597.5		
In the labor force	20,784.8	6,233.0	14,551.9	1,996.6	5,020.8	1,666.9	3,353.9	3,884.6	790.3	3,094.3	6,975.0	1,075.2	5,899.8	2,907.9	704.0	2,203.9		
Not in the labor force over 15 years	5,088.1	1,758.8	3,329.3	556.1	1,160.6	429.7	730.9	970.8	243.3	727.5	1,820.8	343.6	1,477.2	579.8	186.1	393.7		
Female	27,353.7	8,943.1	18,410.6	3,045.6	6,633.5	2,296.4	4,337.1	5,054.2	1,135.5	3,918.8	9,011.7	1,504.8	7,506.8	3,608.7	960.8	2,647.9		
In the labor force	17,364.2	5,714.3	11,650.0	1,941.1	4,385.1	1,519.1	2,866.0	3,305.8	731.3	2,574.5	5,328.0	912.5	4,415.6	2,404.3	610.4	1,794.0		
Not in the labor force over 15 years	9,989.4	3,228.8	6,760.6	1,104.6	2,248.5	777.3	1,471.1	1,748.4	404.2	1,344.2	3,683.6	592.4	3,091.3	1,204.4	350.4	854.0		
Total	100.0	100.0	100.0	100.0	100.0	100.0	100.0	100.0	100.0	100.0	100.0	100.0	100.0	100.0	100.0	100.0	100.0	100.0
In the labor force	71.7	70.6	72.2	70.3	73.4	72.5	73.9	72.6	70.2	73.2	69.1	68.0	69.3	74.9	71.0	76.2		
Not in the labor force over 15 years	28.3	29.5	27.8	29.7	26.6	27.5	26.2	27.4	29.9	26.8	30.9	32.0	30.7	25.1	29.0	23.8		
Male	100.0	100.0	100.0	100.0	100.0	100.0	100.0	100.0	100.0	100.0	100.0	100.0	100.0	100.0	100.0	100.0	100.0	100.0
In the labor force	80.3	78.0	81.4	78.2	81.2	79.5	82.1	80.0	76.5	81.0	79.3	75.8	80.0	83.4	79.1	84.8		
Not in the labor force over 15 years	19.7	22.0	18.6	21.8	18.8	20.5	17.9	20.0	23.5	19.0	20.7	24.2	20.0	16.6	20.9	15.2		
Female	100.0	100.0	100.0	100.0	100.0	100.0	100.0	100.0	100.0	100.0	100.0	100.0	100.0	100.0	100.0	100.0	100.0	100.0
In the labor force	63.5	63.9	63.3	63.7	66.1	66.2	66.1	65.4	64.4	65.7	59.1	60.6	58.8	66.6	63.5	67.8		
Not in the labor force over 15 years	36.5	36.1	36.7	36.3	33.9	33.9	33.9	34.6	35.6	34.3	40.9	39.4	41.2	33.4	36.5	32.3		

Percentage

2. Labor force participation

Table C shows the labor force participation rates which was defined as the percentage of the population in the total labor force to the population 15 years of age and

over was 71.7 per cent, and it shows that persons in non-municipal areas had higher participation rates than the municipal areas (72.2 per cent compared with 70.6 per cent).

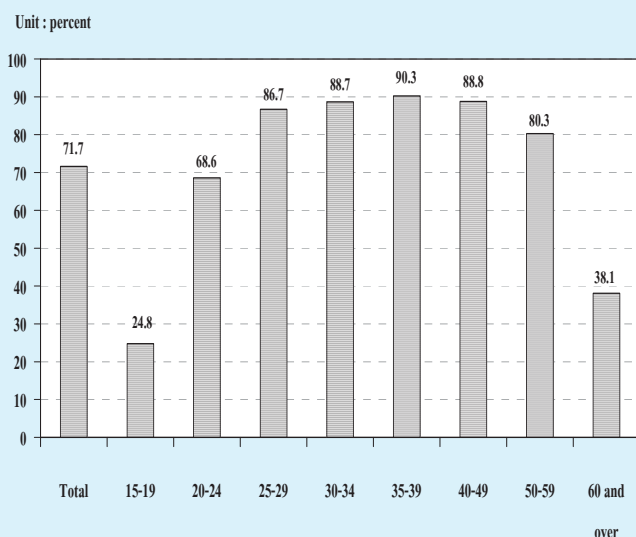
TABLE C LABOR FORCE PARTICIPATION RATES BY AGE GROUP, SEX, REGION AND AREA

(Percentage)

Age group (Years) and sex	Whole kingdom			Bangkok	Central region			Northern region			Northeastern region			Southern region		
	Total	M.A.	Non- M.A.		Total	M.A.	Non- M.A.	Total	M.A.	Non- M.A.	Total	M.A.	Non- M.A.	Total	M.A.	Non- M.A.
Total	71.7	70.6	72.2	70.3	73.4	72.5	73.9	72.6	70.2	73.2	69.1	68.0	69.3	74.9	71.0	76.2
15-19	24.8	19.2	27.0	16.3	27.0	23.3	28.8	25.6	16.4	28.1	21.7	17.5	22.5	32.1	22.6	35.4
20-24	68.6	61.8	71.3	57.6	71.1	68.7	72.4	70.0	57.1	73.5	66.2	58.2	67.8	73.3	65.6	75.9
25-29	86.7	89.4	85.5	88.9	89.9	91.1	89.3	86.8	89.0	86.2	84.0	87.6	83.3	86.2	89.8	85.0
30-34	88.7	90.2	87.8	89.2	91.7	92.1	91.4	88.7	91.7	87.8	85.3	89.0	84.5	90.1	89.4	90.4
35-39	90.3	91.0	89.9	92.6	90.1	89.3	90.5	90.3	91.1	90.1	88.8	89.9	88.6	91.8	90.4	92.3
40-49	88.8	88.1	89.2	86.6	89.6	88.1	90.4	91.8	91.3	91.9	86.4	88.0	86.1	91.1	89.3	91.7
50-59	80.3	76.4	82.1	70.2	79.7	78.4	80.3	83.7	81.6	84.3	80.0	78.9	80.2	85.8	81.2	87.4
60 and over	38.1	30.2	41.6	22.0	36.0	31.2	38.3	39.9	37.4	40.6	39.8	33.6	41.1	46.8	36.0	50.5
Male	80.3	78.0	81.4	78.2	81.2	79.5	82.1	80.0	76.5	81.0	79.3	75.8	80.0	83.4	79.1	84.8
15-19	30.9	23.5	33.7	19.4	34.9	28.8	37.8	32.8	19.9	36.3	25.0	19.8	26.0	42.0	29.7	46.1
20-24	77.1	67.1	80.9	59.9	78.7	72.7	81.6	78.4	65.7	81.8	76.9	65.7	79.1	80.5	71.1	83.6
25-29	94.0	93.4	94.2	91.0	95.4	94.9	95.6	94.0	94.0	94.0	93.0	92.1	93.1	95.8	96.7	95.5
30-34	95.2	96.1	94.7	95.5	96.7	97.5	96.2	95.4	96.9	95.0	92.8	94.2	92.6	97.2	96.5	97.4
35-39	96.6	96.8	96.5	97.9	96.1	96.2	96.1	94.9	95.9	94.6	96.6	95.1	96.8	98.3	97.7	98.5
40-49	96.0	95.9	96.0	95.6	95.6	95.4	95.7	96.6	96.0	96.8	95.1	95.9	95.0	98.1	97.7	98.2
50-59	91.8	88.6	93.3	86.4	90.5	88.3	91.6	92.1	89.9	92.7	93.6	91.4	94.0	93.8	90.3	95.0
60 and over	50.6	38.7	55.6	29.5	46.1	38.3	49.8	50.1	45.3	51.4	56.6	44.9	58.8	58.5	46.7	62.5
Female	63.5	63.9	63.3	63.7	66.1	66.2	66.1	65.4	64.4	65.7	59.1	60.6	58.8	66.6	63.5	67.8
15-19	18.4	15.0	19.8	13.4	18.8	17.6	19.3	17.9	12.9	19.3	18.2	15.1	18.8	21.6	15.4	23.8
20-24	59.7	56.7	60.9	55.6	63.4	64.7	62.7	60.9	48.3	64.6	54.9	50.6	55.7	65.6	59.8	67.6
25-29	79.3	85.6	76.2	87.1	84.5	87.5	82.9	79.2	83.9	77.8	74.1	82.8	72.4	76.4	82.9	74.0
30-34	82.2	84.7	80.7	84.0	86.6	86.7	86.5	81.7	86.7	80.3	77.3	83.6	76.0	83.0	82.6	83.1
35-39	84.3	85.8	83.5	88.2	84.2	82.9	85.0	85.9	86.7	85.7	81.3	85.1	80.6	85.5	83.8	86.2
40-49	82.1	81.1	82.6	78.9	84.0	81.4	85.4	87.2	87.1	87.3	78.0	80.6	77.5	84.3	81.5	85.4
50-59	69.8	65.7	71.7	56.6	70.0	69.8	70.1	75.8	74.2	76.3	67.2	67.4	67.2	78.4	73.1	80.3
60 and over	28.2	23.7	30.3	16.5	28.3	25.9	29.4	31.4	31.2	31.5	26.3	24.7	26.6	37.5	27.7	40.9

The participation rates were relatively high in almost every age-group, even in the age-group 15-19 at which the rates in non-municipal areas were higher than municipal areas. This was partly because in the agricultural households, the members who were students could help their families during the busy season. Whereas, this aged group in the municipal areas were mostly students.

FIGURE 2 LABOR FORCE PARTICIPATION RATES BY AGE GROUP (YEARS)



Considering sex differentials, it is found that males participated in the labor force more than females (80.3 and 63.5 per cent respectively) . It was true in both areas and every region.

Table D shows that the separated participated the highest in the labor force (81.5 per cent) and males participation rates were the highest among the married about 89.6 per cent and females, the highest rate was among the divorced about 78.3 per cent. The results also show that in municipal area, the separated participated the highest in the labor force, about 80.3 per cent, 86.9 per cent for married males and 78.4 per cent for separated females. In non-municipal area, the separated participated the highest in the labor force about 82.2 per cent, 90.8 per cent for married males and 80.1 per cent for divorced females (excluded the unknown status who ever married were in the labor force only 0.01 per cent of the total labor force).

TABLE D LABOR FORCE PARTICIPATION RATES BY MARITAL STATUS, SEX AND AREA

(Percentage)

Area and sex	Total		Marital status				
	Single	Married	Widowed	Divorced	Separated	Married do not know status	
Total	71.7	58.2	80.2	36.8	80.6	81.5	83.2
Male	80.3	63.1	89.6	41.5	84.6	87.0	69.5
Female	63.5	51.5	71.1	35.8	78.3	78.1	89.2
Municipal areas	70.6	61.2	78.5	36.9	78.0	80.3	77.8
Male	78.0	63.0	86.9	39.0	83.4	83.4	17.8
Female	63.9	59.2	70.1	36.4	75.4	78.4	91.5
Non-municipal areas	72.2	56.4	80.9	36.8	82.1	82.2	91.7
Male	81.4	63.2	90.8	42.5	85.2	89.5	100.0
Female	63.3	45.7	71.6	35.5	80.1	77.8	83.4

Table E illustrates the participation rates by educational attainment, area and sex. It shows that levels of education at which people seem to get more interested in working than at other levels were the higher level, elementary and upper secondary level. Those who completed less than elementary level and lower secondary

level seemed to be more interested in continuing education rather than taking up employment.

The participation rates in non-municipal areas are mostly higher than in municipal areas, except these of level of education; upper secondary level (Vocational and Teacher training)

FIGURE 3 LABOR FORCE PARTICIPATION RATES BY LEVEL OF EDUCATIONAL ATTAINMENT

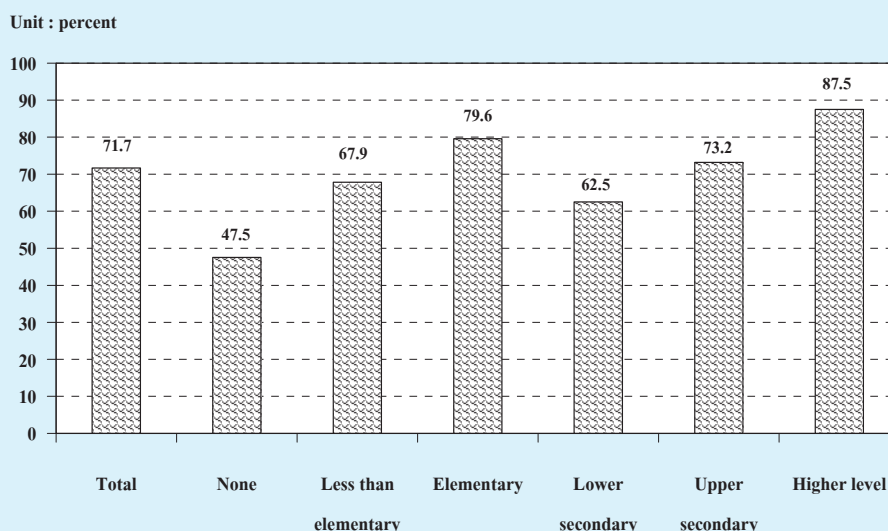


TABLE E LABOR FORCE PARTICIPATION RATES BY LEVEL OF EDUCATIONAL ATTAINMENT, AREA AND SEX

(Percentage)

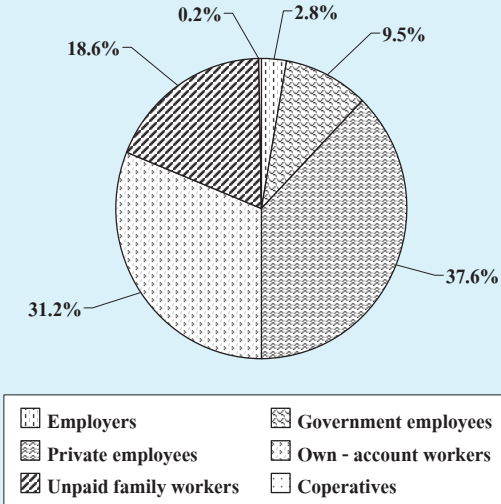
Area and sex	Level of educational attainment											Others ^{1/}	Unknown
	Total	None	Less than elementary	Elementary	Lower secondary	Upper secondary level			Higher level				
						General/academic	Vocational	Teacher training	Academic	Higher technical education	Teacher training		
Total	71.7	47.5	67.9	79.6	62.5	74.1	71.3	44.1	89.9	84.3	85.4	81.3	74.3
Male	80.3	60.2	79.6	85.6	71.8	82.4	78.6	46.2	91.8	89.9	83.6	92.7	74.9
Female	63.5	41.2	58.5	72.8	52.1	65.1	61.8	42.7	88.4	78.4	86.5	72.9	73.6
M.A.	70.6	39.9	61.8	77.8	61.5	68.0	72.9	47.3	88.7	83.3	79.0	77.7	73.6
Male	78.0	52.6	73.5	84.0	69.6	74.8	79.1	57.6	90.2	89.1	78.9	87.9	76.7
Female	63.9	34.7	53.6	71.5	52.5	60.9	65.4	42.7	87.6	77.4	79.0	68.2	69.4
Non-M.A.	72.2	50.0	69.7	80.2	63.0	77.6	69.8	39.0	92.1	85.2	91.2	83.4	76.3
Male	81.4	62.2	81.3	86.1	72.9	86.6	78.1	35.7	95.0	90.5	87.5	96.1	70.0
Female	63.3	43.5	60.1	73.2	51.9	67.6	58.4	42.7	89.8	79.3	93.4	75.2	84.3

^{1/} Including short course vocational

3. Employed labor force

3.1 Work status : (Table F) The highest proportion of the total employed person was employees or about 37.4 per cent and of these 4 in 5 were employed in private sector, followed by own account workers (31.2 per cent). The unpaid family workers and employer which accounted for 18.6 and 2.8 per cent of the total employed. While the percentage of members of producers' cooperatives was very less about 0.2 per cent of the total employed persons.

FIGURE 4 PERCENTAGE OF EMPLOYED PERSONS BY WORK STATUS



The majority of employed persons in both areas were employees, followed by own account workers. In municipal area, about 57.9 per cent were employees, among these, mostly working in private sector (44.8 per cent) while only 13.1 per cent were government employees. In non-municipal areas, about 42.3 per cent were employees, among these, 34.4 per cent working in private sector, followed by own account workers

25.5 per cent in municipal area and 33.8 per cent in non-municipal area. For the proportion of unpaid family workers in municipal areas was rather low compared with the non-municipal areas (12.4 per cent and 21.5 per cent respectively).

When work status was considered by regions, it was found that the percentages of those employed in all regions include Bangkok were largely worked as employees, followed by own account workers.

3.2 Industry : (Table G) About 35.1 per cent of the total employed persons worked in agricultural sector and about 64.9 per cent in non-agricultural sector. The highest proportions of the employed persons was in the wholesale and retail trade 17.0 per cent, followed by manufacturing 14.9 per cent. The next was hotel and restaurants 7.7 per cent, construction 6.8 per cent, public administration 3.6 per cent, education 3.3 per cent, transport storage and 3.1 per cent. The rest shared in the other industries.

Most employed persons in municipal area worked in non-agriculture sector 92.0 per cent, the principal activities were wholesale and retail trade (24.9 per cent), followed by manufacturing 17.6 per cent, hotel and restaurants 13.2 per cent, While most of those in the non-municipal areas worked in agricultural sector 52.5 per cent.

Considering regional differentials, it was found that the majority of employed persons in the region were non-agricultural sector, especially the Central Region 75.1 per cent the next was the Northeast 56.1 per cent, North 55.2 per cent and South Region 54.7 per cent, the highest employed. For Bangkok the majority of employed person were considerably high in non-agricultural sector (99.0 per cent).

3.3 Occupation : From the distribution of employed persons by occupation (table H), skilled agricultural and fishery workers constituted the bulk of the employed labor force 30.5 per cent. The occupation group with the next largest number of workers was service workers and shop and market sales workers which accounted for 19.2 per cent, elementary occupations workers about 14.1 per cent, craft and related trades workers about 12.9 per cent, and the rest were other occupations.

Again the pattern of occupation in the municipal areas was quite different from that of the non-municipal areas and the whole kingdom. In the municipal areas, about 30.0 per cent of the total employed were service workers and shop and market sales workers, 13.2 per cent were craft and same related trades workers, 12.4 per cent were elementary occupation, and 11.2 per cent were plant and machine operators and assemblers. The occupational patterns in non-municipal areas were similar to the whole kingdom, which the largest number of workers was skilled agricultural and fishery workers 41.3 per cent, followed by

elementary occupations workers 14.9 per cent, service workers and shop and market sales workers 14.2 per cent, and craft and related trades workers about 12.7 per cent.

In every region, the occupational patterns were not quite different. That was the principal occupation was agricultural occupation especially in the South, comprised 42.9 per cent, the next was the Northeast 38.4 per cent. The next was the North 37.7 per cent and Central 20.3 percent. But in the Bangkok, service workers and shop and market sales workers constituted about 27.1 per cent of the total employed. Around 13.6 per cent were craftsmen and related trade workers, plant and machine operators 13.5 per cent, elementary occupation 12.6 per cent, technicians and associate professionals about 9.2 per cent, clerks about 8.5 percent, Professionals about 8.0 per cent and legislator senior officials and managers about 6.2 per cent and the rest were other occupations.

3.4 Education : The distribution of employed persons by level of educational attainment (Table I) illustrated that of the employed people, vast majority had low level of education, 54.6 per cent only held some elementary level or none at all, while 29.5 per cent in secondary level, 15.7 per cent in higher level and the rest were others.

Among people residing in municipal areas who were employed and completed more than elementary level (secondary and higher level) was higher than those live in non-municipal areas (60.1 per cent and 38.5 per cent respectively). In municipal areas, 39.3 per cent of employed person had some elementary level or none at all, 32.0

TABLE I NUMBER AND PERCENTAGE OF EMPLOYED PERSON BY LEVEL OF EDUCATIONAL ATTAINMENT, REGION AND AREA

LEVEL OF EDUCATIONAL ATTAINMENT	Whole Kingdom			Bangkok			Central Region			Northern Region			Northeastern Region			Southern Region		
	Total	M.A.	Non-M.A.	Total	M.A.	Non-M.A.	Total	M.A.	Non-M.A.	Total	M.A.	Non-M.A.	Total	M.A.	Non-M.A.	Total	M.A.	Non-M.A.
Total	37,434.3	11,788.0	25,646.3	3,899.5	9,283.8	3,145.5	6,138.3	7,082.6	1,503.7	5,578.8	11,928.1	1,946.7	9,981.4	5,240.4	1,292.6	3,947.8		
None	1,107.7	226.2	881.5	49.3	241.4	66.0	175.4	452.1	57.9	394.2	172.2	20.0	152.2	192.8	33.0	159.8		
Less than Elementary	10,724.7	2,311.5	8,413.2	589.1	2,480.0	664.4	1,815.7	2,437.3	405.4	2,031.8	3,879.3	419.9	3,459.4	1,339.0	232.7	1,106.3		
Elementary	8,559.1	2,098.2	6,460.9	751.5	1,961.2	557.1	1,404.2	1,404.1	220.5	1,183.5	3,183.6	341.0	2,842.6	1,258.7	228.1	1,030.7		
Lower Secondary	5,911.4	1,842.0	4,069.4	584.9	1,640.2	555.4	1,084.8	1,045.4	197.8	847.6	1,793.5	283.6	1,509.9	847.5	220.3	627.1		
Upper Secondary Level	5,127.5	1,926.9	3,200.6	613.1	1,353.7	529.2	824.5	865.8	227.0	638.8	1,519.5	330.9	1,188.6	775.4	226.6	548.8		
General/Academic	3,797.9	1,289.1	2,508.8	374.3	943.3	355.6	587.7	678.7	162.5	516.2	1,231.5	245.9	985.5	570.1	150.6	419.4		
Vocational	1,319.8	631.4	688.4	237.2	408.5	172.3	236.3	185.0	63.6	121.4	285.5	83.8	201.7	203.6	74.5	129.1		
Teacher Training	9.8	6.4	3.4	1.6	1.8	1.4	0.5	2.1	0.8	1.3	2.5	1.2	1.4	1.7	1.4	0.3		
Higher Level	5,886.6	3,310.1	2,576.5	1,284.8	1,564.5	750.5	814.0	856.0	384.1	471.9	1,379.0	550.3	828.7	802.3	340.5	461.9		
Academic	3,303.4	2,120.4	1,183.0	979.5	852.6	448.6	404.0	446.1	218.2	227.9	628.9	286.6	342.3	396.3	187.5	208.8		
Higher Technical Education	1,782.7	837.8	944.9	242.4	533.7	223.6	310.2	269.5	101.2	168.3	453.5	162.3	291.2	283.6	108.3	175.3		
Teacher Training	800.5	351.9	448.6	62.9	178.1	78.3	99.8	140.5	64.6	75.8	296.6	101.4	195.2	122.4	44.7	77.8		
Others ^{1/}	31.8	11.2	20.6	-	4.7	0.1	4.6	21.2	10.2	10.9	0.0	0.0	-	5.9	0.7	5.1		
Unknown	85.5	62.0	23.5	26.8	38.1	22.8	15.4	0.7	0.6	-	1.0	1.0	-	18.9	10.8	8.1		
Total	100.0	100.0	100.0	100.0	100.0	100.0	100.0	100.0	100.0	100.0	100.0	100.0	100.0	100.0	100.0	100.0		
None	3.0	1.9	3.4	1.3	2.6	2.1	2.9	6.4	3.8	7.1	1.4	1.0	1.5	3.7	2.6	4.1		
Less than Elementary	28.7	19.6	32.8	15.1	26.7	21.1	29.6	34.4	26.9	36.4	32.5	21.6	34.7	25.6	18.0	28.0		
Elementary	22.9	17.8	25.2	19.3	21.1	17.7	22.9	19.8	14.6	21.2	26.7	17.5	28.5	24.0	17.6	26.1		
Lower Secondary	15.8	15.6	15.9	15.0	17.7	17.7	17.7	14.8	13.1	15.2	15.0	14.6	15.1	16.2	17.0	15.9		
Upper Secondary Level	13.7	16.4	12.5	15.7	14.6	16.8	13.4	12.2	15.1	11.5	12.7	17.0	11.9	14.8	17.5	13.9		
General/Academic	10.2	10.9	9.8	9.6	10.2	11.3	9.6	9.6	10.8	9.3	10.3	12.6	9.9	10.9	11.7	10.6		
Vocational	3.5	5.4	2.7	6.1	4.4	5.5	3.9	2.6	4.2	2.2	2.4	4.3	2.0	3.9	5.8	3.3		
Teacher Training	0.0	0.1	0.0	0.0	0.0	0.0	0.0	0.0	0.0	0.0	0.0	0.1	0.0	0.0	0.1	0.0		
Higher Level	15.7	28.1	10.1	33.0	16.9	23.9	13.3	12.1	25.5	8.5	11.6	28.3	8.3	15.3	26.3	11.7		
Academic	8.8	18.0	4.6	25.1	9.2	14.3	6.6	6.3	14.5	4.1	5.3	14.7	3.4	7.6	14.5	5.3		
Higher Technical Education	4.8	7.1	3.7	6.2	5.8	7.1	5.1	3.8	6.7	3.0	3.8	8.3	2.9	5.4	8.4	4.4		
Teacher Training	2.1	3.0	1.8	1.6	1.9	2.5	1.6	2.0	4.3	1.4	2.5	5.2	2.0	2.3	3.5	2.0		
Others ^{1/}	0.1	0.1	0.1	-	0.1	0.0	0.1	0.3	0.6	0.2	0.0	0.0	-	0.1	0.1	0.1		
Unknown	0.2	0.5	0.1	0.7	0.4	0.7	0.3	0.0	0.0	-	0.0	0.1	-	0.4	0.8	0.2		

^{1/} Including short course vocational

per cent had secondary level and 28.1 per cent had higher level, whereas the corresponding educational level for employed persons in non-municipal areas were 61.4, 28.4 and 10.1 per cent respectively.

On the region level, the majority of employed persons in every region had some elementary level of education or none at all, especially the highest percentage in the Northeast and North show equally about 60.6 per cent. The South shows the second highest in such level with 53.3 per cent, followed by the Central with 50.4 per cent. With regards to the secondary level of those employed persons, the Central shows the highest percentage with 32.3 per cent followed by the South, 31.0 per cent, the Northeast 27.7 per cent and the North 27.0 per cent respectively. It is also noted that at higher level of education, the Central also shows the highest percentage with 16.9 per cent, followed by the South, the North and the Northeast with 15.3, 12.1 and 11.6 per cent respectively.

For Bangkok, most of employed person completed more than elementary level (63.7 per cent), especially the high rate in the higher level (33.0 per cent).

4. Unemployment

The unemployment rate is the ratio of the number of unemployed persons to the labor force expressed as a percentage. It depends therefore on the definition of unemployment as well as of the labor force adopted in the survey. Beginning from the survey in August 1982, unemployment has been measured, for a better understanding of the situation, in terms of persons available for works, including not only those actively looking for work but also those not looking for but available for works. As well, the classification of the labor force status or activity has been revised to include, besides the current labor force, the seasonally inactive labor force, to constitute what is described as the total labor force. Different unemployment rates can be computed for purposed of comparative analysis, using different measures of unemployment and labor force as given in Table J.

TABLE J DIFFERENT RATES OF UNEMPLOYMENT, QUARTER 1 : JANUARY-MARCH 2010

(Percentage)

Labor force	Actively looking for work	Total available for work
Current labor force	0.2	1.1
Total labor force	0.2	1.1

In general, during the agricultural season, the unemployment rate calculated from the total labor force is very close to that obtained from the current labor force but in the slack season the rates are quite different.

At this quarter of the survey, the rate of total unemployment or percentage of the total labor force who did not work but were available for work (total available for work) was about 1.1 per cent while the open unemployment which measured from those who were actively looking for work was 0.2 per cent. Generally, any measurement of unemployment shows that the number of unemployed persons was among the off-season of agriculture are more than the numbers among agriculture season of the same year.

Table K reveals that the rate of unemployment was rather high among the young population aged 15-29 years or those who just entered in the labor force. Of these the population aged 15-24 years (include males and females) had very high rates of unemployment, especially the population age 15-19 years had the highest rates (4.3 per cent). This reflects an increasingly widespread problem of unemployment among the young population with middle and high level of educational attainment since the young with secondary level, higher level or equivalent educational levels begin to enter the labor market at around this age-group.

FIGURE 5 UNEMPLOYMENT RATES BY AGE GROUP (YEARS)

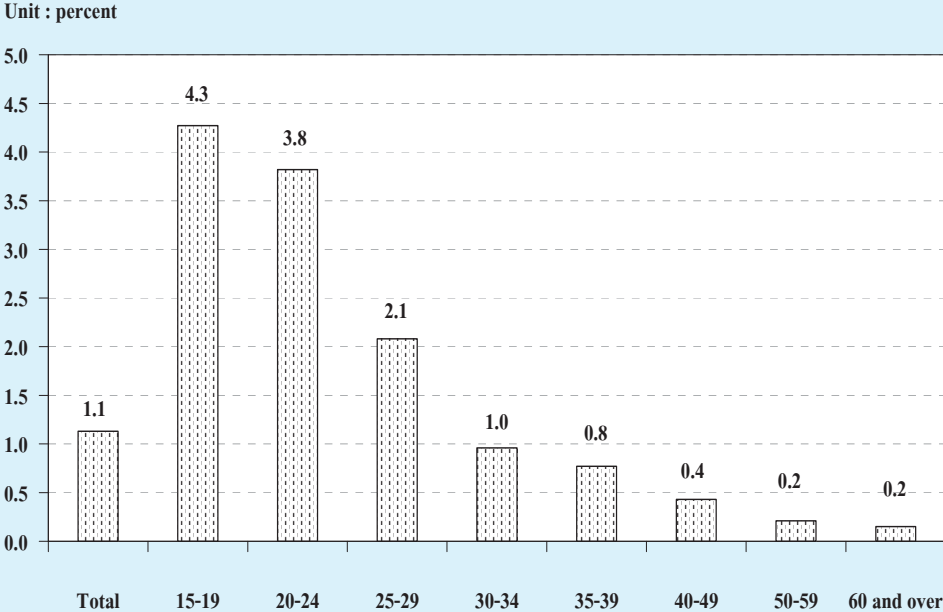


TABLE K UNEMPLOYMENT RATES BY AGE GROUP, SEX, REGION AND AREA

(Percentage)

Sex and age group (years)	Whole kingdom			Bangkok	Central region			Northern region			Northeastern region			Southern region		
	Total	M.A.	Non-M.A.		Total	M.A.	Non-M.A.	Total	M.A.	Non-M.A.	Total	M.A.	Non-M.A.	Total	M.A.	Non-M.A.
Total	1.1	1.2	1.1	1.0	1.1	1.2	1.0	0.9	0.9	0.9	1.4	1.3	1.4	1.1	1.7	0.9
15-19	4.3	5.5	3.9	4.9	4.0	5.9	3.3	3.3	1.6	3.5	5.8	5.3	5.9	2.9	8.6	1.7
20-24	3.8	4.6	3.6	2.9	3.8	4.5	3.4	2.4	3.8	2.2	4.6	5.0	4.5	4.2	7.2	3.3
25-29	2.1	2.5	1.9	2.9	1.8	2.1	1.7	2.0	1.9	2.1	2.2	3.0	2.1	1.8	2.3	1.6
30-34	1.0	1.0	1.0	1.1	0.8	0.9	0.7	1.0	0.8	1.1	1.1	1.1	1.1	0.7	0.6	0.8
35-39	0.8	0.5	0.9	0.6	0.7	0.6	0.8	0.4	0.6	0.4	1.3	0.5	1.4	0.3	0.1	0.4
40-49	0.4	0.4	0.5	0.2	0.6	0.6	0.6	0.4	0.3	0.4	0.4	0.2	0.5	0.4	0.6	0.3
50-59	0.2	0.3	0.2	0.3	0.2	0.1	0.3	0.3	0.4	0.3	0.1	0.2	0.0	0.3	0.3	0.3
60 and over	0.2	0.1	0.2	-	0.1	0.1	0.2	0.2	0.2	0.2	0.2	0.2	0.2	0.1	0.2	0.1
Male	1.2	1.3	1.2	1.0	1.2	1.4	1.1	1.0	1.0	1.0	1.5	1.3	1.5	1.1	2.0	0.8
15-19	4.9	6.2	4.5	3.5	5.0	7.8	4.0	3.4	1.9	3.6	7.0	3.9	7.5	3.2	11.9	1.4
20-24	3.7	4.7	3.3	3.5	2.8	4.6	2.0	2.0	3.1	1.8	4.9	4.2	5.0	4.1	8.5	2.9
25-29	2.3	2.6	2.1	3.5	2.1	2.4	2.0	1.8	1.3	1.9	2.6	2.9	2.6	1.5	2.2	1.2
30-34	1.0	1.1	0.9	0.7	0.9	1.4	0.7	1.2	1.2	1.2	1.1	1.5	1.0	0.6	0.7	0.6
35-39	0.8	0.6	0.9	0.5	0.9	0.7	1.0	0.7	1.1	0.6	1.1	0.5	1.2	0.3	0.1	0.3
40-49	0.5	0.4	0.5	0.3	0.6	0.6	0.6	0.6	0.5	0.6	0.4	0.3	0.4	0.3	0.4	0.3
50-59	0.3	0.4	0.2	0.4	0.3	0.3	0.3	0.4	0.6	0.3	0.0	0.3	-	0.5	0.7	0.4
60 and over	0.1	0.1	0.2	-	0.2	0.2	0.2	0.1	0.2	0.1	0.2	0.2	0.2	0.1	0.1	0.1
Female	1.0	1.0	1.0	1.0	1.0	1.0	1.0	0.8	0.8	0.9	1.2	1.3	1.2	1.1	1.2	1.0
15-19	3.3	4.3	2.9	6.9	2.1	2.8	1.8	3.1	1.1	3.5	4.0	7.3	3.5	2.3	1.9	2.4
20-24	4.0	4.4	3.9	2.3	5.0	4.5	5.3	3.0	4.7	2.6	4.1	6.1	3.8	4.3	5.6	3.9
25-29	1.9	2.3	1.6	2.3	1.5	1.8	1.3	2.3	2.6	2.2	1.7	3.1	1.4	2.2	2.5	2.0
30-34	1.0	0.9	1.0	1.5	0.7	0.5	0.8	0.8	0.3	0.9	1.1	0.5	1.3	0.8	0.4	0.9
35-39	0.8	0.5	0.9	0.7	0.5	0.5	0.5	0.1	0.1	0.1	1.5	0.5	1.7	0.3	-	0.5
40-49	0.4	0.3	0.4	0.1	0.6	0.7	0.5	0.3	0.1	0.3	0.5	0.1	0.5	0.4	0.8	0.3
50-59	0.2	0.2	0.2	0.2	0.1	-	0.2	0.3	0.3	0.3	0.1	0.2	0.1	0.1	-	0.1
60 and over	0.2	0.1	0.2	-	0.1	-	0.2	0.3	0.1	0.4	0.1	0.2	0.1	0.2	0.3	0.1

Considered unemployment rate by sex, it was found that, unemployment rate of male was higher than female (1.2 per cent and 1.0 per cent respectively). The unemployment rate in municipal and higher than non-municipal area (1.2 per cent and 1.1 per cent respectively). If the regions were taken into account, the rate of unemployment in the Northeast show highest percentage with 1.4 per cent, Followed Central and South show equally about 1.1 per cent, Bangkok show with 1.0 per cent and North 0.9 per cent respectively.

Considering on levels of educational attainment of the unemployed person (Table L), it was found that the unemployment rate of persons attained higher level (academic and technical), upper secondary (vocational and

academic) and lower secondary level were rather high.

FIGURE 6 UNEMPLOYMENT RATES BY LEVEL OF EDUCATIONAL ATTAINMENT

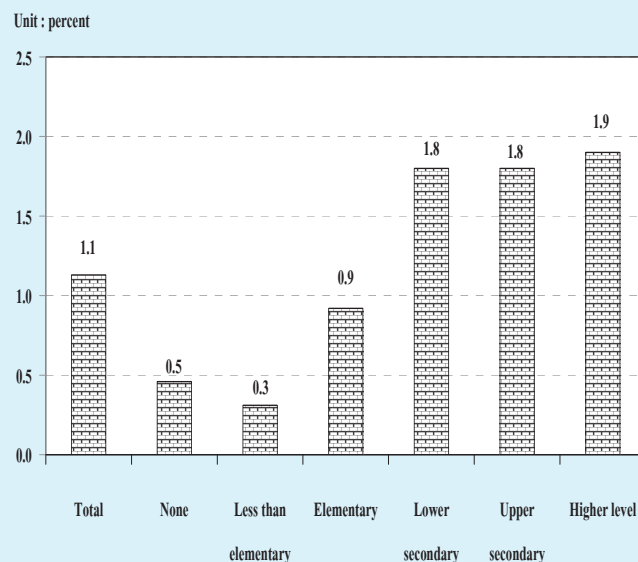


TABLE L UNEMPLOYMENT RATES BY LEVEL OF EDUCATIONAL ATTAINMENT, SEX AND AREA

		(Percentage)										
		Level of educational attainment										
Area and sex	Total	None	Less than elementary	Elementary	Lower secondary	Upper secondary level			Higher level		Others ^{1/} and unknown	
						General/academic	Vocational	Teacher training	Academic	Higher technical education		Teacher training
Total	1.1	0.5	0.3	0.9	1.8	1.8	1.9	-	2.0	2.2	0.8	-
Male	1.2	0.5	0.3	1.1	2.2	1.5	2.1	-	2.0	1.7	0.2	-
Female	1.0	0.4	0.3	0.7	1.1	2.1	1.5	-	2.0	2.9	1.0	-
M.A.	1.2	0.6	0.3	0.9	1.5	1.5	1.7	-	1.6	2.0	0.5	-
Male	1.3	0.9	0.4	1.1	1.8	1.4	1.7	-	1.5	1.5	0.6	-
Female	1.0	0.4	0.1	0.6	0.9	1.6	1.8	-	1.7	2.4	0.4	-
Non-M.A.	1.1	0.4	0.3	0.9	1.9	1.9	2.0	-	2.6	2.5	1.0	-
Male	1.2	0.4	0.3	1.0	2.3	1.5	2.3	-	2.8	1.8	-	-
Female	1.0	0.5	0.4	0.8	1.2	2.4	1.3	-	2.4	3.4	1.6	-

^{1/} Including short course vocational

5. Characteristics of the unemployed labor force

Table M illustrates that the unemployed persons were largely males, 58.3 per cent whereas the corresponding percentage for females was 41.7 per cent. The percentage of unemployed male

were about 57.2 and 58.8 per cent of the total unemployed in the municipal area and non-municipal area respectively which was higher than the female (42.8 per cent and 41.2 per cent.)

TABLE M NUMBER AND PERCENTAGE OF UNEMPLOYED PERSONS BY LEVEL OF EDUCATIONAL ATTAINMENT, SEX AND AREA

Area and sex	Level of educational attainment											
	Total	None	Less than elementary	Elementary	Lower secondary	Upper secondary level			Higher level		Others	
						General/academic	Vocational	Teacher training	Academic	Higher technical education	Teacher training	unknown
Number ('000)												
Total	431.7	5.1	34.1	79.7	105.8	68.1	25.0	-	66.4	40.6	6.1	-
Male	251.6	2.2	18.0	52.7	79.9	33.5	17.2	-	30.3	16.8	0.7	-
Female	180.1	2.9	16.1	27.1	25.9	34.6	7.8	-	36.1	23.8	5.4	-
Municipal areas	138.0	1.4	6.2	19.1	27.1	19.3	11.1	-	35.1	16.7	1.6	-
Male	79.0	0.8	4.8	12.9	20.5	10.4	6.5	-	14.9	7.0	0.7	-
Female	59.0	0.6	1.4	6.1	6.7	8.9	4.6	-	20.2	9.6	0.9	-
Non-municipal areas	293.7	3.7	27.9	60.7	78.7	48.8	13.8	-	31.3	23.9	4.5	-
Male	172.6	1.5	13.2	39.7	59.4	23.1	10.7	-	15.3	9.7	-	-
Female	121.1	2.3	14.7	21.0	19.3	25.7	3.2	-	16.0	14.2	4.5	-
Percentage												
Total	100.0	1.2	7.9	18.5	24.5	15.8	5.8	-	15.4	9.4	1.4	-
Male	100.0	0.9	7.2	20.9	31.7	13.3	6.8	-	12.0	6.7	0.3	-
Female	100.0	1.6	8.9	15.0	14.4	19.2	4.3	-	20.1	13.2	3.0	-
Municipal areas	100.0	1.0	4.5	13.8	19.7	14.0	8.1	-	25.4	12.1	1.1	-
Male	100.0	1.0	6.1	16.4	25.9	13.2	8.2	-	18.9	8.9	0.9	-
Female	100.0	1.0	2.4	10.4	11.3	15.1	7.9	-	34.2	16.3	1.5	-
Non-municipal areas	100.0	1.3	9.5	20.7	26.8	16.6	4.7	-	10.7	8.1	1.5	-
Male	100.0	0.9	7.7	23.0	34.4	13.4	6.2	-	8.9	5.6	-	-
Female	100.0	1.9	12.1	17.3	15.9	21.2	2.6	-	13.2	11.7	3.7	-

^{1/} Including short course vocational

The majority of the unemployed persons show with 68.0 per cent were in the non-municipal areas because these areas constituted a larger part of the total labor force. About 68.6 per cent of the total unemployed males were in the non-municipal

areas while it was 67.2 per cent for females. However, the percentage of unemployed males and females were lower in busy season than the slack season.

The unemployed persons completed in some elementary education and none constituted the highest proportion 27.6 per cent of the total unemployed, the secondary level 46.1 per cent and higher level 26.2 per cent. In the non-municipal areas they accounted higher than the municipal areas for elementary and none (31.5 per cent compared with 19.3 per cent). While in the municipal areas, they accounted higher than non-municipal area for higher level (38.6 per cent compared with 20.3 per cent).

6. Hours worked

Data on hours worked and additional hours available for work have been obtained in respect of all the employed persons. In the case of persons who had job but did not work at all during

the survey week, the question on hours worked was interpreted as the zero hours per week. The data on hours worked included hours worked on all occupations, principal as well as others.

The data summarized in Table N show that about 32.7 per cent of the employed persons worked 50 hours or more per week. About 45.2 per cent of employed persons worked 35-49 hours per week. On the other hand, about 77.9 per cent of employed person worked 35 hours or more per week and they might be classified as fully employed. About 20.3 per cent, for worked less than 35 hours per week and may be regarded as under-employed. For employed persons who did not work during the survey week (0 hours) but had regular job, which accounted only 1.8 per cent.

TABLE N NUMBER AND PERCENTAGE OF EMPLOYED PERSONS BY HOURS WORKED PER WEEK

Hours work per week	Employed persons		Persons available for additional work	
	Number (in thousands)	Percentage	Number (in thousands)	Percentage (as compared to employed)
Total	37,434.3	100.0	792.2	2.1
0 hours	689.8	1.8	106.8	15.5
1 - 9 hours	348.3	0.9	55.1	15.8
10 - 19 hours	1,354.2	3.6	106.6	7.9
20 - 29 hours	3,738.6	10.0	190.5	5.1
30 - 34 hours	2,167.3	5.8	88.9	4.1
35 - 39 hours	3,613.5	9.7	80.0	2.2
40 - 49 hours	13,293.2	35.5	123.2	0.9
50 hours and over	12,229.5	32.7	41.1	0.3

The percentage of employed persons who were available for additional work, which is also an indicator for under-employment, accounted for about 2.1 per cent. Of the employed persons who worked less than 35 hours per week, 5.8 per cent desired and were available for additional work. The details of hours worked by occupation, industry and work status are illustrated in the Statistical Tables (Table 8-10).

7. Wages and salaries

Data on wages and salaries have been collected in respect of all employees in accordance with the system applicable to each case and converted into the equivalent monthly wages and salaries. The data have been tabulated by industry, sex and area separately for government and private employees (see Table 15 and 16 in the statistical tables). In this chapter, data on the number of male and female employees by wage level or salary (not including supplementary earnings) and area are presented in Table O.

On the whole, about 39.0 per cent of 17.6 million employees had monthly wage or salary of Baht 2,501-5,500, around 33.3 per cent had monthly wage or salary of Baht 5,501-10,000, about 19.4 percent had over Baht 10,000 per month and about 7.9 per cent received less than Baht 2,500 per month.

The majority of employees in the municipal areas had higher level of wage or salary than their counterpart in the other area. For instance, only about 26.6 per cent of employees in the municipal areas received monthly wage or salary of below Baht 5,501 whereas the corresponding figure in the non-municipal areas was 59.8 per cent. Around 72.9 per cent of employees in the municipal areas earned more than Baht 5,500 compared with 39.9 per cent in the non-municipal areas. Moreover, about 32.0 per cent of employees in the municipal areas earned more than Baht 10,000 per month while the percentages in the non-municipal areas was only 11.4 per cent.

FIGURE 7 PERCENTAGE OF EMPLOYEES BY WAGE / SALARY

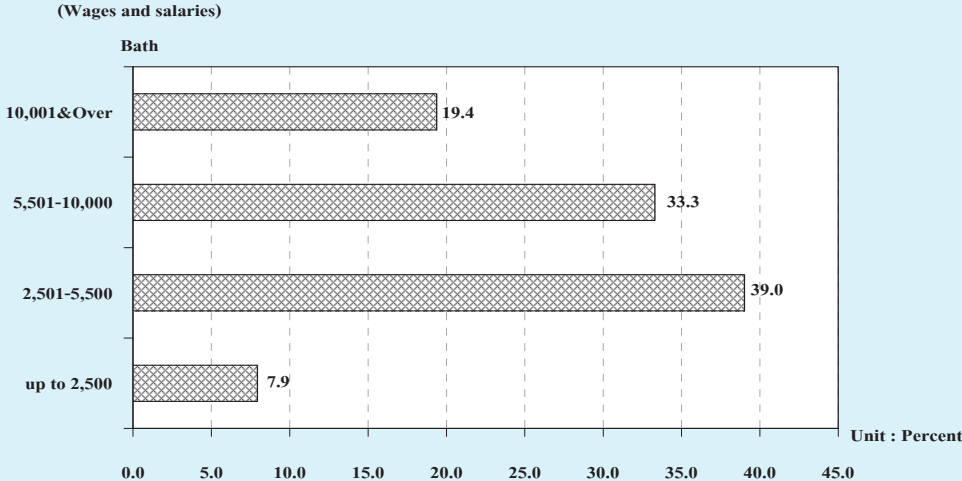


TABLE O NUMBER AND PERCENTAGE OF EMPLOYEES BY WAGE/SALARY, SEX AND AREA

Monthly wage/ Salary level (Baht)	Whole kingdom			Municipal areas			Non- municipal areas		
	Total	Government sector	Private sector	Total	Government sector	Private sector	Total	Government sector	Private sector
Number ('000)									
Total	17,646.5	3,558.0	14,088.5	6,816.2	1,540.0	5,276.2	10,830.4	2,018.1	8,812.3
Up to 2,500	1,400.2	24.4	1,375.8	185.0	4.2	180.8	1,215.2	20.2	1,195.0
2,501-5,500	6,886.5	567.9	6,318.7	1,627.9	114.6	1,513.3	5,258.6	453.3	4,805.4
5,501-10,000	5,877.1	1,189.5	4,687.7	2,789.7	435.0	2,354.7	3,087.4	754.4	2,332.9
10,001 & Over	3,420.9	1,759.3	1,661.6	2,183.5	978.7	1,204.7	1,237.4	780.5	456.9
Unknown	61.9	17.1	44.8	30.0	7.4	22.6	31.9	9.6	22.2
Male	9,904.3	1,923.0	7,981.3	3,568.6	806.9	2,761.7	6,335.7	1,116.1	5,219.6
Up to 2,500	701.7	10.8	690.9	81.5	1.5	80.1	620.2	9.3	610.8
2,501-5,500	3,839.6	361.3	3,478.3	807.2	62.3	744.8	3,032.4	299.0	2,733.5
5,501-10,000	3,436.1	603.9	2,832.2	1,484.6	222.5	1,262.1	1,951.6	381.5	1,570.1
10,001 & Over	1,896.5	939.6	956.9	1,178.7	517.2	661.5	717.8	422.4	295.4
Unknown	30.5	7.4	23.1	16.7	3.5	13.3	13.8	4.0	9.8
Female	7,742.2	1,635.0	6,107.2	3,247.5	733.1	2,514.5	4,494.7	902.0	3,592.7
Up to 2,500	698.5	13.6	684.9	103.5	2.7	100.8	595.0	10.9	584.2
2,501-5,500	3,046.9	206.5	2,840.4	820.8	52.3	768.5	2,226.2	154.3	2,071.9
5,501-10,000	2,441.0	585.5	1,855.5	1,305.2	212.6	1,092.6	1,135.8	373.0	762.8
10,001 & Over	1,524.4	819.7	704.7	1,004.8	461.6	543.3	519.6	358.1	161.5
Unknown	31.4	9.6	21.7	13.3	3.9	9.3	18.1	5.7	12.4
Percentage									
Total	100.0	100.0	100.0	100.0	100.0	100.0	100.0	100.0	100.0
Up to 2,500	7.9	0.7	9.8	2.7	0.3	3.4	11.2	1.0	13.6
2,501-5,500	39.0	16.0	44.9	23.9	7.4	28.7	48.6	22.5	54.5
5,501-10,000	33.3	33.4	33.3	40.9	28.3	44.6	28.5	37.4	26.5
10,001 & Over	19.4	49.5	11.8	32.0	63.6	22.8	11.4	38.7	5.2
Unknown	0.4	0.5	0.3	0.4	0.5	0.4	0.3	0.5	0.3
Male	100.0	100.0	100.0	100.0	100.0	100.0	100.0	100.0	100.0
Up to 2,500	7.1	0.6	8.7	2.3	0.2	2.9	9.8	0.8	11.7
2,501-5,500	38.8	18.8	43.6	22.6	7.7	27.0	47.9	26.8	52.4
5,501-10,000	34.7	31.4	35.5	41.6	27.6	45.7	30.8	34.2	30.1
10,001 & Over	19.2	48.9	12.0	33.0	64.1	24.0	11.3	37.9	5.7
Unknown	0.3	0.4	0.3	0.5	0.4	0.5	0.2	0.4	0.2
Female	100.0	100.0	100.0	100.0	100.0	100.0	100.0	100.0	100.0
Up to 2,500	9.0	0.8	11.2	3.2	0.4	4.0	13.2	1.2	16.3
2,501-5,500	39.4	12.6	46.5	25.3	7.1	30.6	49.5	17.1	57.7
5,501-10,000	31.5	35.8	30.4	40.2	29.0	43.5	25.3	41.4	21.2
10,001 & Over	19.7	50.1	11.5	30.9	63.0	21.6	11.6	39.7	4.5
Unknown	0.4	0.6	0.4	0.4	0.5	0.4	0.4	0.6	0.4

It was observed that, on the whole, government employees got higher level of monthly wage or salary than the private ones. This partly because, in this survey, the private employee also included those daily wage employees and laborers who usually earn rather low income. About 54.7 per cent of the private employees earned less than Baht 5,501 a month as compared with 16.7 per cent of the government employees. On the other hand, the government employees who received over Baht 5,500 per month accounted for about 82.9 per cent of the total government employees

while the private employees only accounted for 45.1 per cent.

8. Supplementary benefits

Apart from data on basic wages and salaries, information was also collected on receipt of supplementary benefits in cash such as bonuses and overtime payments, and in kind such as food, clothing, housing, and others; the amount received have not however been ascertained. The data on number of employees receiving benefits are summarized in Table P.

TABLE P NUMBER AND PERCENTAGE OF PRIVATE EMPLOYEES AND GOVERNMENT EMPLOYEES BY RECEIVING SUPPLEMENTARY BENEFITS, AREA AND SEX

(In thousands)

Sector, area and sex	Total employees	Number of employees receiving supplementary benefits						
		Bonus	Overtime	Other Cash	Food	Clothing	Housing	Others
Total	5,668.4	672.2	1,644.5	2,637.7	1,522.4	194.8	791.6	579.4
		(11.9)	(29.0)	(46.5)	(26.9)	(3.4)	(14.0)	(10.2)
Male	2,982.1	343.8	806.3	1,395.5	735.8	99.8	480.5	272.6
		(11.5)	(27.0)	(46.8)	(24.7)	(3.3)	(16.1)	(9.1)
Female	2,686.3	328.5	838.3	1,242.2	786.6	95.0	311.1	306.8
		(12.2)	(31.2)	(46.2)	(29.3)	(3.5)	(11.6)	(11.4)
Private sector	4,122.5	608.3	1,366.4	1,448.2	1,476.0	180.4	539.3	555.8
		(14.8)	(33.1)	(35.1)	(35.8)	(4.4)	(13.1)	(13.5)
Male	2,179.3	307.5	694.3	766.5	721.4	93.7	316.5	258.6
		(14.1)	(31.9)	(35.2)	(33.1)	(4.3)	(14.5)	(11.9)
Female	1,943.2	300.8	672.1	681.7	754.5	86.7	222.8	297.2
		(15.5)	(34.6)	(35.1)	(38.8)	(4.5)	(11.5)	(15.3)
Government sector	1,545.9	64.0	278.1	1,189.5	46.5	14.4	252.3	23.6
		(4.1)	(18.0)	(76.9)	(3.0)	(0.9)	(16.3)	(1.5)
Male	802.8	36.3	112.0	629.0	14.4	6.1	164.0	14.0
		(4.5)	(14.0)	(78.4)	(1.8)	(0.8)	(20.4)	(1.7)
Female	743.1	27.7	166.1	560.6	32.1	8.3	88.3	9.6
		(3.7)	(22.4)	(75.4)	(4.3)	(1.1)	(11.9)	(1.3)

TABLE P NUMBER AND PERCENTAGE OF PRIVATE EMPLOYEES AND GOVERNMENT EMPLOYEES BY RECEIVING SUPPLEMENTARY BENEFITS, AREA AND SEX (Contd.)

(In thousands)

Sector, area and sex	Total employees	Number of employees receiving supplementary benefits						
		Bonus	Overtime	Other cash	Food	Clothing	Housing	Others
Private sector								
Municipal areas	1,766.5	299.9	566.8	668.0	580.9	76.5	269.9	180.7
		(17.0)	(32.1)	(37.8)	(32.9)	(4.3)	(15.3)	(10.2)
Male	888.6	149.1	293.2	348.3	243.5	37.1	135.4	81.6
		(16.8)	(33.0)	(39.2)	(27.4)	(4.2)	(15.2)	(9.2)
Female	877.9	150.8	273.6	319.7	337.4	39.5	134.5	99.2
		(17.2)	(31.2)	(36.4)	(38.4)	(4.5)	(15.3)	(11.3)
Non-municipal areas	2,356.0	308.4	799.6	780.2	895.0	103.9	269.4	375.1
		(13.1)	(33.9)	(33.1)	(38.0)	(4.4)	(11.4)	(15.9)
Male	1,290.7	158.4	401.1	418.2	477.9	56.6	181.2	177.0
		(12.3)	(31.1)	(32.4)	(37.0)	(4.4)	(14.0)	(13.7)
Female	1,065.3	150.0	398.6	362.0	417.1	47.2	88.2	198.1
		(14.1)	(37.4)	(34.0)	(39.2)	(4.4)	(8.3)	(18.6)
Government sector								
Municipal areas	686.8	34.1	141.0	508.4	11.9	6.9	147.4	16.0
		(5.0)	(20.5)	(74.0)	(1.7)	(1.0)	(21.5)	(2.3)
Male	372.1	18.5	71.0	272.5	4.8	3.7	102.9	9.6
		(5.0)	(19.1)	(73.2)	(1.3)	(1.0)	(27.6)	(2.6)
Female	314.7	15.6	70.1	235.9	7.0	3.3	44.6	6.4
		(5.0)	(22.3)	(74.9)	(2.2)	(1.0)	(14.2)	(2.0)
Non-municipal areas	859.1	29.9	137.1	681.1	34.6	7.5	104.9	7.6
		(3.5)	(16.0)	(79.3)	(4.0)	(0.9)	(12.2)	(0.9)
Male	430.7	17.9	41.0	356.5	9.6	2.5	61.2	4.4
		(4.1)	(9.5)	(82.8)	(2.2)	(0.6)	(14.2)	(1.0)
Female	428.4	12.0	96.1	324.7	25.1	5.0	43.7	3.2
		(2.8)	(22.4)	(75.8)	(5.8)	(1.2)	(10.2)	(0.7)

1/ One employee can receive more than 1 type of supplementary benefits.

Certain types of supplementary benefits such as overtime, bonus and clothing seem to be more common in the private sector than in the government sector. Other cash and housing however, seem to be more common in the government sector than in the private sector. The private employees in the municipal area received more supplementary benefits such as other cash bonus and housing than those in the non-municipal areas, for instance, about 37.8 per cent, 17.0 per cent and 15.3 per cent.

The private employees in non-municipal area received more supplementary benefits such

as, food supplies, overtime and clothing than those in the municipal area or about 38.0 per cent for food supplies, 33.9 per cent for overtime and clothing 4.4 per cent. The government employees in the municipal area received more supplementary benefits such as housing, overtime, bonus and clothing than those in the non-municipal area. For instance about 21.5, 20.5, 5.0 and 1.0 per cent respectively. The government employees in the non-municipal area received more supplementary benefits, such as other cash and food supplies than those in the municipal area or about 79.3 and 4.0 per cent respectively.



ภาคผนวก ก

ระเบียบวิธี

1. แผนการสุ่มตัวอย่าง

แผนการสุ่มตัวอย่างที่ใช้เป็นแบบ Stratified Two – Stage Sampling โดยมีจังหวัดเป็นสตรatum ชุมรวมอาคาร (ในเขตเทศบาล) และหมู่บ้าน (นอกเขตเทศบาล) เป็นหน่วยตัวอย่างขั้นที่หนึ่ง คริวเรือนส่วนบุคคล และสมาชิกในคริวเรือนพิเศษ เป็นหน่วยตัวอย่างขั้นที่สอง

การจัดสตรatum

จังหวัดเป็นสตรatum ซึ่งมีทั้งสิ้น 76 สตรatum และในแต่ละสตรatum ได้ทำการแบ่งออกเป็น 2 สตรatumย่อย ตามลักษณะการปกครองของกรมการปกครอง คือ ในเขตเทศบาล และนอกเขตเทศบาล

การเลือกตัวอย่างขั้นที่หนึ่ง

จากแต่ละสตรatumย่อย หรือแต่ละเขตการปกครอง ได้ทำการเลือกชุมรวมอาคาร / หมู่บ้านตัวอย่าง อย่างอิสระต่อกัน โดยให้ความน่าจะเป็นในการเลือกเป็นปฏิภาคกับจำนวนคริวเรือนของชุมรวมอาคาร / หมู่บ้านนั้น ๆ ได้จำนวนตัวอย่างทั้งสิ้น 5,796 ชุมรวมอาคาร / หมู่บ้าน จากทั้งสิ้นจำนวน 109,966 ชุมรวมอาคาร / หมู่บ้าน ซึ่งกระจายไปตามภาค และเขตการปกครอง เป็นดังนี้

ภาค	รวม	ในเขตเทศบาล	นอกเขตเทศบาล
กรุงเทพมหานคร	312	312	-
กลาง (ยกเว้น กรุงเทพมหานคร)	1,968	1,080	888
เหนือ	1,236	696	540
ตะวันออกเฉียงเหนือ	1,296	720	576
ใต้	984	528	456
รวมทั้งราชอาณาจักร	5,796	3,336	2,460

การเลือกตัวอย่างขั้นที่สอง

ในขั้นนี้เป็นการเลือกครัวเรือนตัวอย่างจากครัวเรือนส่วนบุคคลทั้งสิ้น ในบัญชีรายชื่อครัวเรือนซึ่งได้จากการนับจดในแต่ละชุมชนอาคาร / หมู่บ้านตัวอย่าง ด้วยวิธีการสุ่มแบบมีระบบ โดยกำหนดขนาดตัวอย่างเป็นดังนี้คือ

ในเขตเทศบาล : กำหนด 15 ครัวเรือนตัวอย่าง ต่อชุมชนอาคาร

นอกเขตเทศบาล : กำหนด 12 ครัวเรือนตัวอย่าง ต่อหมู่บ้าน

ก่อนที่จะทำการเลือกครัวเรือนตัวอย่าง ได้มีการจัดเรียงรายชื่อครัวเรือนส่วนบุคคลใหม่ตามขนาดครัวเรือน ซึ่งวัดด้วยจำนวนสมาชิกในครัวเรือน และประเภทครัวเรือนเชิงเศรษฐกิจ

ในกรณีของครัวเรือนพิเศษ ในขั้นนี้เป็นการเลือกสมาชิกตัวอย่างจากครัวเรือนพิเศษทุกครัวเรือนในแต่ละชุมชนอาคาร / หมู่บ้านตัวอย่าง ด้วยวิธีการสุ่มแบบมีระบบ

จำนวนครัวเรือนส่วนบุคคลตัวอย่างทั้งสิ้นที่ต้องการเจงนับ จำแนกตามภาค และเขตการปกครองเป็นดังนี้คือ

ภาค	รวม	ในเขตเทศบาล	นอกเขตเทศบาล
กรุงเทพมหานคร	4,680	4,680	-
กลาง (ยกเว้น กรุงเทพมหานคร)	26,856	16,200	10,656
เหนือ	16,920	10,440	6,480
ตะวันออกเฉียงเหนือ	17,712	10,800	6,912
ใต้	13,392	7,920	5,472
รวมทั้งราชอาณาจักร	79,560	50,040	29,520

2. วิธีการประมาณผล

การเสนอผลของการสำรวจได้เสนอผลการสำรวจในระดับจังหวัด ส่วนในระดับภาค คือ กรุงเทพมหานคร ภาคกลาง (ยกเว้นกรุงเทพมหานคร) ภาคเหนือ ภาคตะวันออกเฉียงเหนือ และภาคใต้ นั้น ได้เสนอผลในระดับเขตการปกครอง คือ ในเขตเทศบาล และนอกเขตเทศบาล

ในการประมาณค่า กำหนดให้

$$g = 1, 2, 3, \dots, 20 \quad (\text{หมวดอายุ - เพศ})$$

$$k = 1, 2, 3, \dots, m_{hij} \quad (\text{ชมรมอาคาร / หมู่บ้านตัวอย่าง})$$

$$j = 1, 2 \quad (\text{เขตการปกครอง})$$

$$i = 1, 2, 3, \dots, A_h \quad (\text{จังหวัด})$$

$$h = 1, 2, 3, 4, 5 \quad (\text{ภาค})$$

การประมาณค่ายอดรวม

1. สูตรการประมาณค่ายอดรวมที่ปรับแล้วของจำนวนประชากรที่มีลักษณะที่ต้องการศึกษา X สำหรับ หมวดอายุ - เพศ g เขตการปกครอง j จังหวัด i ภาค h คือ

$$x''_{hijg} = \frac{x'_{hijg}}{y'_{hijg}} Y_{hijg} = r_{hijg} Y_{hijg} \quad \dots\dots\dots (1)$$

โดยที่ x'_{hijg} คือ ค่าประมาณยอดรวมโดยปกติจากการเลือกตัวอย่างสองขั้นตอน ของจำนวนประชากรทั้งสิ้นที่มีลักษณะที่ต้องการศึกษา X สำหรับหมวดอายุ - เพศ g เขตการปกครอง j จังหวัด i ภาค h

y'_{hijg} คือ ค่าประมาณยอดรวมโดยปกติจากการเลือกตัวอย่างสองขั้นตอน ของจำนวนประชากรทั้งสิ้น สำหรับหมวดอายุ - เพศ g เขตการปกครอง j จังหวัด i ภาค h

Y_{hijg} ¹ คือ ค่าประมาณจำนวนประชากรทั้งสิ้นที่ได้จากการคาดประมาณประชากรของประเทศไทย สำหรับหมวดอายุ - เพศ g เขตการปกครอง j จังหวัด i ภาค h

r_{hijg} คือ อัตราส่วนของค่าประมาณจำนวนประชากรทั้งสิ้นที่มีลักษณะที่ต้องการศึกษา X กับค่าประมาณจำนวนประชากรทั้งสิ้น สำหรับหมวดอายุ - เพศ g เขตการปกครอง j จังหวัด i ภาค h

¹ การคาดประมาณประชากรของประเทศไทย พ. ศ. 2543 - 2573 สำนักงานคณะกรรมการพัฒนาการเศรษฐกิจและสังคมแห่งชาติ แผนพัฒนาเศรษฐกิจและสังคมแห่งชาติ ฉบับที่ 10 (ตุลาคม 2550)

สูตรการคำนวณค่าประมาณยอดรวมโดยปกติ จากการเลือกตัวอย่างสองขั้นตอน คือ

$$i) \quad x'_{hijg} = \frac{1}{m_{hij}} \sum_{k=1}^{m_{hij}} \frac{1}{P_{hijk}} \frac{N_{hijk}}{n_{hijk}} x_{hijkg} \quad \dots\dots\dots (2)$$

โดยที่

x_{hijkg} คือ จำนวนประชากรที่เจงนับได้ทั้งสิ้น ที่มีลักษณะที่ต้องการศึกษา X ในหมวดอายุ - เพศ g ชุมรวมอาคาร / หมู่บ้านตัวอย่าง k เขตการปกครอง j จังหวัด i ภาค h

N_{hijk} คือ จำนวนครัวเรือนที่นับจดได้ทั้งสิ้น ในชุมรวมอาคาร / หมู่บ้านตัวอย่าง k เขตการปกครอง j จังหวัด i ภาค h

n_{hijk} คือ จำนวนครัวเรือนตัวอย่างทั้งสิ้น ในชุมรวมอาคาร / หมู่บ้านตัวอย่าง k เขตการปกครอง j จังหวัด i ภาค h

P_{hijk} คือ โอกาสในการเลือกชุมรวมอาคาร / หมู่บ้านตัวอย่าง k เขตการปกครอง j จังหวัด i ภาค h

m_{hij} คือ จำนวนชุมรวมอาคาร / หมู่บ้านตัวอย่างทั้งสิ้น ในเขตการปกครอง j จังหวัด i ภาค h

$$ii) \quad y'_{hijg} = \frac{1}{m_{hij}} \sum_{k=1}^{m_{hij}} \frac{1}{P_{hijk}} \frac{N_{hijk}}{n_{hijk}} y_{hijkg} \quad \dots\dots\dots (3)$$

โดยที่

y_{hijkg} คือ จำนวนประชากรที่เจงนับได้ทั้งสิ้น ในหมวดอายุ - เพศ g ชุมรวมอาคาร / หมู่บ้านตัวอย่าง k เขตการปกครอง j จังหวัด i ภาค h

2. สูตรการประมาณค่ายอดรวมที่ปรับแล้วของจำนวนประชากร ที่มีลักษณะที่ต้องการศึกษา X สำหรับเขตการปกครอง j จังหวัด i ภาค h คือ

$$x''_{hij} = \sum_{g=1}^{20} x''_{hijg} \quad \dots\dots\dots (4)$$

3. สูตรการประมาณค่ายอดรวมที่ปรับแล้วของจำนวนประชากร ที่มีลักษณะที่ต้องการศึกษา X สำหรับหมวดอายุ-เพศ g จังหวัด i ภาค h คือ

$$x''_{hig} = \sum_{j=1}^2 x''_{hijg} \dots\dots\dots (5)$$

4. สูตรการประมาณค่ายอดรวมที่ปรับแล้วของจำนวนประชากร ที่มีลักษณะที่ต้องการศึกษา X สำหรับจังหวัด i ภาค h คือ

$$x''_{hi} = \sum_{j=1}^2 x''_{hij} = \sum_{g=1}^{20} x''_{hig} \dots\dots\dots (6)$$

5. สูตรการประมาณค่ายอดรวมที่ปรับแล้วของจำนวนประชากร ที่มีลักษณะที่ต้องการศึกษา X สำหรับหมวดอายุ-เพศ g เขตการปกครอง j ภาค h คือ

$$x''_{hjg} = \sum_{i=1}^{A_h} x''_{hijg} \dots\dots\dots (7)$$

โดยที่ A_h คือ จำนวนจังหวัดทั้งสิ้นในภาค h และ $\sum_{h=1}^5 A_h = 76$

6. สูตรการประมาณค่ายอดรวมที่ปรับแล้วของจำนวนประชากร ที่มีลักษณะที่ต้องการศึกษา X สำหรับเขตการปกครอง j ภาค h คือ

$$x''_{hj} = \sum_{i=1}^{A_h} x''_{hij} = \sum_{g=1}^{20} x''_{hjg} \dots\dots\dots (8)$$

7. สูตรการประมาณค่ายอดรวมที่ปรับแล้ว ของจำนวนประชากร ที่มีลักษณะที่ต้องการศึกษา X สำหรับหมวดอายุ-เพศ g ภาค h คือ

$$x''_{hg} = \sum_{i=1}^{A_h} x''_{hig} = \sum_{j=1}^2 x''_{hjg} \dots\dots\dots (9)$$

8. สูตรการประมาณค่ายอดรวมที่ปรับแล้วของจำนวนประชากร ที่มีลักษณะที่ต้องการศึกษา X สำหรับภาค h คือ

$$x_h'' = \sum_{i=1}^{A_h} x_{hi}'' = \sum_{j=1}^2 x_{hj}'' = \sum_{g=1}^{20} x_{hg}'' \quad \dots\dots\dots (10)$$

9. สูตรการประมาณค่ายอดรวมที่ปรับแล้วของจำนวนประชากร ที่มีลักษณะที่ต้องการศึกษา X สำหรับเขตการปกครอง j ที่วราชอาณาจักร คือ

$$x_j'' = \sum_{h=1}^5 x_{hj}'' \quad \dots\dots\dots (11)$$

10. สูตรการประมาณค่ายอดรวมที่ปรับแล้วของจำนวนประชากร ที่มีลักษณะที่ต้องการศึกษา X สำหรับหมวดอายุ-เพศ g ที่วราชอาณาจักร คือ

$$x_g'' = \sum_{h=1}^5 x_{hg}'' \quad \dots\dots\dots (12)$$

11. สูตรการประมาณค่ายอดรวมที่ปรับแล้วของจำนวนประชากร ที่มีลักษณะที่ต้องการศึกษา X สำหรับ ที่วราชอาณาจักร คือ

$$x'' = \sum_{h=1}^5 x_h'' = \sum_{j=1}^2 x_j'' = \sum_{g=1}^{20} x_g'' \quad \dots\dots\dots (13)$$

การประมาณค่าความแปรปรวนของค่าประมาณยอดรวม

1. สูตรการประมาณค่าความแปรปรวนของ x_{hijg}'' คือ

$$\hat{V}(x_{hijg}'') = \left[\frac{Y_{hijg}}{y'_{hijg}} \right]^2 \frac{m_{hij}}{m_{hij} - 1} \sum_{k=1}^{m_{hij}} z_{hijkg}^2 \quad \dots\dots\dots (14)$$

โดยที่

$$z_{hijkg} = \bar{x}'_{hijkg} - r_{hijg} \bar{y}'_{hijkg}$$

$$\bar{x}'_{hijkg} = \frac{1}{m_{hij}} \frac{1}{P_{hijg}} \frac{N_{hijk}}{n_{hijk}} x_{hijkg}$$

$$\bar{y}'_{hijk} = \frac{1}{m_{hij}} \frac{1}{P_{hijk}} \frac{N_{hijk}}{n_{hijk}} y_{hijk}$$

2. สูตรการประมาณค่าความแปรปรวนของ x''_{hij} คือ

$$\hat{V}(x''_{hij}) = \sum_{g=1}^{20} \hat{V}(x''_{hijg}) \dots\dots\dots (15)$$

3. สูตรการประมาณค่าความแปรปรวนของ x''_{hig} คือ

$$\hat{V}(x''_{hig}) = \sum_{j=1}^2 \hat{V}(x''_{hijg}) \dots\dots\dots (16)$$

4. สูตรการประมาณค่าความแปรปรวนของ x''_{hi} คือ

$$\hat{V}(x''_{hi}) = \sum_{j=1}^2 \hat{V}(x''_{hij}) = \sum_{g=1}^{20} \hat{V}(x''_{hig}) \dots\dots\dots (17)$$

5. สูตรการประมาณค่าความแปรปรวนของ x''_{hijg} คือ

$$\hat{V}(x''_{hijg}) = \sum_{i=1}^{A_h} \hat{V}(x''_{hijg}) \dots\dots\dots (18)$$

6. สูตรการประมาณค่าความแปรปรวนของ x''_{hj} คือ

$$\hat{V}(x''_{hj}) = \sum_{i=1}^{A_h} \hat{V}(x''_{hij}) = \sum_{g=1}^{20} \hat{V}(x''_{hjg}) \dots\dots\dots (19)$$

7. สูตรการประมาณค่าความแปรปรวนของ x''_{hg} คือ

$$\hat{V}(x''_{hg}) = \sum_{i=1}^{A_h} \hat{V}(x''_{hig}) = \sum_{j=1}^2 \hat{V}(x''_{hjg}) \dots\dots\dots (20)$$

8. สูตรการประมาณค่าความแปรปรวนของ x_h'' คือ

$$\hat{V}(x_h'') = \sum_{i=1}^{A_h} \hat{V}(x_{hi}'') = \sum_{j=1}^2 \hat{V}(x_{hj}'') = \sum_{g=1}^{20} \hat{V}(x_{hg}'') \quad \dots\dots\dots (21)$$

9. สูตรการประมาณค่าความแปรปรวนของ x_j'' คือ

$$\hat{V}(x_j'') = \sum_{h=1}^5 \hat{V}(x_{hj}'') \quad \dots\dots\dots (22)$$

10. สูตรการประมาณค่าความแปรปรวนของ x_g'' คือ

$$\hat{V}(x_g'') = \sum_{h=1}^5 \hat{V}(x_{hg}'') \quad \dots\dots\dots (23)$$

11. สูตรการประมาณค่าความแปรปรวนของ x'' คือ

$$\hat{V}(x'') = \sum_{h=1}^5 \hat{V}(x_h'') = \sum_{j=1}^2 \hat{V}(x_j'') = \sum_{g=1}^{20} \hat{V}(x_g'') \quad \dots\dots\dots (24)$$

การประมาณค่าสัมประสิทธิ์ของความแปรผันของค่าประมาณยอดรวม

1. สูตรการประมาณค่าสัมประสิทธิ์ของความแปรผันของ x_{hijg}'' คือ

$$cv(x_{hijg}'') = \frac{\sqrt{\hat{V}(x_{hijg}'')}}{x_{hijg}''} \times 100\% \quad \dots\dots\dots (25)$$

2. สูตรการประมาณค่าสัมประสิทธิ์ของความแปรผันของ x''_{hij} คือ

$$cv(x''_{hij}) = \frac{\sqrt{\hat{V}(x''_{hij})}}{x''_{hij}} \times 100\% \quad \dots\dots\dots (26)$$

3. สูตรการประมาณค่าสัมประสิทธิ์ของความแปรผันของ x''_{hig} คือ

$$cv(x''_{hig}) = \frac{\sqrt{\hat{V}(x''_{hig})}}{x''_{hig}} \times 100\% \quad \dots\dots\dots (27)$$

4. สูตรการประมาณค่าสัมประสิทธิ์ของความแปรผันของ x''_{hi} คือ

$$cv(x''_{hi}) = \frac{\sqrt{\hat{V}(x''_{hi})}}{x''_{hi}} \times 100\% \quad \dots\dots\dots (28)$$

5. สูตรการประมาณค่าสัมประสิทธิ์ของความแปรผันของ x''_{hjpg} คือ

$$cv(x''_{hjpg}) = \frac{\sqrt{\hat{V}(x''_{hjpg})}}{x''_{hjpg}} \times 100\% \quad \dots\dots\dots (29)$$

6. สูตรการประมาณค่าสัมประสิทธิ์ของความแปรผันของ x''_{hj} คือ

$$cv(x''_{hj}) = \frac{\sqrt{\hat{V}(x''_{hj})}}{x''_{hj}} \times 100\% \quad \dots\dots\dots (30)$$

7. สูตรการประมาณค่าสัมประสิทธิ์ของความแปรผันของ x''_{hg} คือ

$$cv(x''_{hg}) = \frac{\sqrt{\hat{V}(x''_{hg})}}{x''_{hg}} \times 100\% \quad \dots\dots\dots (31)$$

8. สูตรการประมาณค่าสัมประสิทธิ์ของความแปรผันของ x_h'' คือ

$$cv(x_h'') = \frac{\sqrt{\hat{V}(x_h'')}}{x_h''} \times 100\% \quad \dots\dots\dots (32)$$

9. สูตรการประมาณค่าสัมประสิทธิ์ของความแปรผันของ x_j'' คือ

$$cv(x_j'') = \frac{\sqrt{\hat{V}(x_j'')}}{x_j''} \times 100\% \quad \dots\dots\dots (33)$$

10. สูตรการประมาณค่าสัมประสิทธิ์ของความแปรผันของ x_g'' คือ

$$cv(x_g'') = \frac{\sqrt{\hat{V}(x_g'')}}{x_g''} \times 100\% \quad \dots\dots\dots (34)$$

11. สูตรการประมาณค่าสัมประสิทธิ์ของความแปรผันของ x'' คือ

$$cv(x'') = \frac{\sqrt{\hat{V}(x'')}}{x''} \times 100\% \quad \dots\dots\dots (35)$$

3. วิธีการเก็บรวบรวมข้อมูล

การสำรวจได้ดำเนินการพร้อมกันทั่วประเทศ ในระหว่างวันที่ 1 – 12 ของเดือน มกราคม-มีนาคม พ.ศ. 2553 มีครัวเรือนที่ตกเป็นตัวอย่างทั้งสิ้น 79,560 ครัวเรือน เป็นครัวเรือนตัวอย่างในกรุงเทพมหานคร 4,680 ครัวเรือน ในเขตเทศบาล 45,360 ครัวเรือน และนอกเขตเทศบาล 29,520 ครัวเรือน สำหรับวิธีการเก็บรวบรวมข้อมูลใช้การสัมภาษณ์หัวหน้าครัวเรือน หรือสมาชิกในครัวเรือนที่ตกเป็นตัวอย่าง โดยพนักงานของสำนักงานสถิติแห่งชาติ ซึ่งมีประสบการณ์ในการสำรวจ ทั้งนี้ ในกรุงเทพมหานครใช้พนักงานทำการสัมภาษณ์ จำนวน 44 คน ในจังหวัดอื่น ๆ จำนวน 830 คน

4. การปิดตัวเลข

ในตารางสถิติ ผลรวมของแต่ละจำนวนอาจไม่เท่ากับยอดรวม เนื่องจากข้อมูลแต่ละจำนวนได้มีการปิดเศษเป็นหลักพัน โดยอิสระจากกัน

การประมาณค่าสัมประสิทธิ์ของความแปรผันของค่าประมาณยอดรวม จำแนกตามสถานภาพแรงงาน กลุ่มอายุและเขตการปกครอง
ทั่วราชอาณาจักร

ทั่วราชอาณาจักร	ทั่วราชอาณาจักร	กลุ่มอายุ	C.V.%								
			กำลังแรงงานรวม			ผู้มีงานทำ			ผู้ว่างงาน		
			รวม	ชาย	หญิง	รวม	ชาย	หญิง	รวม	ชาย	หญิง
รวมทั้งหมด	รวม		0.19	0.22	0.34	0.20	0.23	0.35	5.11	6.80	7.73
	15-17		3.32	3.98	6.03	3.41	4.10	6.15	19.96	*	*
	18-19		2.64	3.19	4.57	2.74	3.25	4.84	18.97	*	*
	20-24		1.02	1.13	1.84	1.09	1.26	1.93	9.94	13.54	14.64
	25-29		0.52	0.49	1.00	0.59	0.62	1.08	11.61	15.03	18.30
	30-34		0.45	0.45	0.82	0.48	0.51	0.85	14.60	*	18.83
	35-39		0.35	0.29	0.66	0.39	0.35	0.71	16.46	*	*
	40-49		0.27	0.25	0.50	0.29	0.27	0.53	12.70	16.80	19.39
	50-59		0.40	0.35	0.78	0.41	0.37	0.79	16.99	*	*
	60ปีขึ้นไป		1.00	1.22	1.69	1.01	1.24	1.70	*	*	*
ในเขตเทศบาล											
	รวม		0.25	0.29	0.42	0.26	0.30	0.43	5.40	6.92	8.57
	15-17		4.74	5.89	7.97	4.92	6.18	8.12	*	*	*
	18-19		3.49	4.28	5.91	3.65	4.53	6.09	19.45	*	*
	20-24		1.38	1.75	2.18	1.46	1.84	2.32	8.79	12.41	12.32
	25-29		0.49	0.57	0.79	0.58	0.74	0.89	11.02	14.75	16.56
	30-34		0.57	0.66	0.95	0.61	0.70	1.00	17.59	*	*
	35-39		0.47	0.40	0.85	0.49	0.43	0.89	*	*	*
	40-49		0.39	0.32	0.73	0.40	0.33	0.75	*	*	*
	50-59		0.65	0.65	1.20	0.66	0.66	1.21	*	*	*
	60ปีขึ้นไป		1.74	2.28	2.69	1.75	2.29	2.71	*	*	*
นอกเขตเทศบาล											
	รวม		0.26	0.28	0.47	0.27	0.31	0.49	7.07	9.39	10.71
	15-17		3.96	4.68	7.41	4.06	4.81	7.57	*	*	*
	18-19		3.28	3.94	5.71	3.40	3.99	6.07	*	*	*
	20-24		1.28	1.38	2.41	1.38	1.55	2.53	13.76	18.68	*
	25-29		0.74	0.66	1.49	0.83	0.83	1.59	17.61	*	*
	30-34		0.62	0.60	1.19	0.67	0.69	1.24	*	*	*
	35-39		0.48	0.38	0.92	0.54	0.49	1.00	*	*	*
	40-49		0.36	0.33	0.67	0.39	0.37	0.71	15.81	*	*
	50-59		0.50	0.41	0.99	0.51	0.44	1.01	*	*	*
	60ปีขึ้นไป		1.19	1.43	2.08	1.21	1.46	2.09	*	*	*

หมายเหตุ : * ค่า C.V.มากกว่า 20%

การประมาณค่าสัมประสิทธิ์ของความแปรผันของค่าประมาณยอดรวม จำแนกตามสถานภาพแรงงาน และกลุ่มอายุ กรุงเทพมหานคร

กรุงเทพ มหานคร	กลุ่มอายุ	C.V.%								
		กำลังแรงงานรวม			ผู้มีงานทำ			ผู้ว่างงาน		
		รวม	ชาย	หญิง	รวม	ชาย	หญิง	รวม	ชาย	หญิง
	รวม	0.59	0.68	0.97	0.61	0.70	0.99	13.23	18.00	19.43
	15-17	17.19	*	*	17.42	*	*	*	-	*
	18-19	10.26	13.65	15.56	10.64	14.29	15.94	*	*	*
	20-24	3.77	4.91	5.68	3.95	5.17	5.92	*	*	*
	25-29	1.17	1.49	1.77	1.41	2.00	1.99	*	*	*
	30-34	1.25	1.64	1.88	1.33	1.70	2.03	*	*	*
	35-39	0.88	0.65	1.60	0.95	0.71	1.72	*	*	*
	40-49	0.94	0.72	1.77	0.95	0.74	1.77	*	*	*
	50-59	1.72	1.65	3.33	1.72	1.67	3.32	*	*	*
	60ปีขึ้นไป	5.98	7.67	9.48	5.99	7.67	9.53	-	-	-

หมายเหตุ : * ค่า C.V.มากกว่า 20%

การประมาณค่าสัมประสิทธิ์ของความแปรผันของค่าประมาณยอดรวม จำแนกตามสถานภาพแรงงาน กลุ่มอายุและเขตการปกครอง

ภาคกลาง

ภาคกลาง	กลุ่มอายุ	C.V.%								
		กำลังแรงงานรวม			ผู้มีงานทำ			ผู้ว่างงาน		
		รวม	ชาย	หญิง	รวม	ชาย	หญิง	รวม	ชาย	หญิง
รวมทั้งหมด	รวม	0.28	0.31	0.49	0.29	0.33	0.50	6.72	9.01	10.07
	15-17	4.99	5.87	9.29	5.22	6.22	9.50	*	*	*
	18-19	3.58	4.06	6.95	3.70	4.22	7.11	*	*	*
	20-24	1.35	1.58	2.33	1.44	1.67	2.51	11.45	16.49	15.70
	25-29	0.63	0.57	1.17	0.70	0.74	1.22	15.96	*	*
	30-34	0.53	0.43	1.01	0.56	0.52	1.03	19.51	*	*
	35-39	0.63	0.55	1.18	0.66	0.63	1.20	*	*	*
	40-49	0.41	0.41	0.73	0.43	0.46	0.75	19.67	*	*
	50-59	0.70	0.66	1.32	0.72	0.68	1.33	*	*	*
	60ปีขึ้นไป	1.69	2.13	2.71	1.70	2.16	2.73	*	*	*
ในเขตเทศบาล										
	รวม	0.38	0.44	0.65	0.40	0.46	0.67	8.84	10.81	15.11
	15-17	7.30	9.70	10.90	7.47	10.10	10.94	*	*	*
	18-19	5.27	6.02	9.89	5.69	6.72	10.21	*	*	*
	20-24	1.92	2.40	3.04	2.06	2.59	3.26	13.89	*	18.11
	25-29	0.67	0.73	1.13	0.77	0.95	1.23	17.59	*	*
	30-34	0.77	0.47	1.54	0.81	0.64	1.56	*	*	*
	35-39	0.99	1.02	1.75	1.01	1.05	1.76	*	*	*
	40-49	0.61	0.61	1.08	0.65	0.64	1.15	*	*	*
	50-59	0.96	0.98	1.72	0.97	0.99	1.72	*	*	-
	60ปีขึ้นไป	2.51	3.41	3.72	2.52	3.44	3.72	*	*	-
นอกเขตเทศบาล										
	รวม	0.38	0.42	0.66	0.39	0.44	0.68	9.38	13.26	13.14
	15-17	6.27	7.13	12.53	6.58	7.55	12.89	*	*	*
	18-19	4.56	5.12	9.06	4.64	5.21	9.22	*	*	*
	20-24	1.78	2.01	3.19	1.88	2.10	3.44	16.52	*	*
	25-29	0.89	0.78	1.71	0.99	1.01	1.78	*	*	*
	30-34	0.70	0.61	1.33	0.74	0.72	1.36	*	*	*
	35-39	0.82	0.64	1.57	0.87	0.79	1.59	*	*	*
	40-49	0.54	0.54	0.95	0.57	0.61	0.97	*	*	*
	50-59	0.94	0.86	1.79	0.96	0.90	1.81	*	*	*
	60ปีขึ้นไป	2.14	2.64	3.53	2.16	2.67	3.57	*	*	*

หมายเหตุ : * ค่า C.V.มากกว่า 20%

การประมาณค่าสัมประสิทธิ์ของความแปรผันของค่าประมาณยอดรวม จำแนกตามสถานภาพแรงงาน กลุ่มอายุและเขตการปกครอง

ภาคเหนือ

ภาคเหนือ	กลุ่มอายุ	C.V.%								
		กำลังแรงงานรวม			ผู้มีงานทำ			ผู้ว่างงาน		
		รวม	ชาย	หญิง	รวม	ชาย	หญิง	รวม	ชาย	หญิง
รวมทั้งหมด	รวม	0.41	0.48	0.70	0.43	0.51	0.73	13.02	16.25	*
	15-17	7.48	8.74	14.43	7.71	9.06	14.60	*	*	-
	18-19	5.95	7.02	10.50	6.25	7.43	10.99	*	*	*
	20-24	2.18	2.49	3.89	2.28	2.65	4.01	*	*	*
	25-29	1.17	1.15	2.20	1.47	1.47	2.76	*	*	*
	30-34	1.10	1.13	2.01	1.14	1.20	2.07	*	*	*
	35-39	0.87	0.96	1.49	0.92	1.03	1.54	*	*	*
	40-49	0.46	0.40	0.84	0.50	0.47	0.91	*	*	*
	50-59	0.71	0.68	1.32	0.73	0.72	1.34	*	*	*
	60ปีขึ้นไป	1.99	2.38	3.39	2.01	2.40	3.41	*	*	*
ในเขตเทศบาล	รวม	0.46	0.56	0.74	0.47	0.59	0.75	14.13	17.44	*
	15-17	9.27	11.32	16.00	9.30	11.39	16.00	-	-	-
	18-19	8.75	9.96	15.84	8.95	10.15	16.17	*	*	*
	20-24	3.43	4.24	5.69	3.55	4.46	5.81	*	*	*
	25-29	1.00	1.10	1.72	1.13	1.22	1.99	*	*	*
	30-34	0.84	0.65	1.61	0.87	0.75	1.61	*	*	*
	35-39	0.84	0.75	1.51	0.95	1.15	1.52	*	*	*
	40-49	0.56	0.55	0.97	0.58	0.60	0.99	*	*	*
	50-59	0.82	0.86	1.43	0.83	0.89	1.44	*	*	*
	60ปีขึ้นไป	2.33	2.97	3.66	2.34	2.99	3.68	*	*	*
นอกเขตเทศบาล	รวม	0.51	0.59	0.87	0.54	0.63	0.92	16.00	19.98	*
	15-17	8.52	9.76	17.46	8.81	10.16	17.72	*	*	-
	18-19	6.78	8.01	11.98	7.16	8.49	12.62	*	*	*
	20-24	2.54	2.88	4.56	2.66	3.07	4.70	*	*	*
	25-29	1.47	1.42	2.84	1.87	1.84	3.57	*	*	*
	30-34	1.40	1.43	2.60	1.46	1.52	2.67	*	*	*
	35-39	1.10	1.21	1.87	1.15	1.28	1.95	*	*	*
	40-49	0.57	0.49	1.05	0.63	0.58	1.14	*	*	*
	50-59	0.88	0.83	1.64	0.91	0.88	1.68	*	*	*
	60ปีขึ้นไป	2.44	2.87	4.23	2.46	2.89	4.26	*	*	*

หมายเหตุ : * ค่า C.V.มากกว่า 20%

การประมาณค่าสัมประสิทธิ์ของความแปรผันของค่าประมาณยอดรวม จำแนกตามสถานภาพแรงงาน กลุ่มอายุและเขตการปกครอง
ภาคตะวันออกเฉียงเหนือ

ภาคตะวันออกเฉียงเหนือ	กลุ่มอายุ	C.V.%								
		กำลังแรงงานรวม			ผู้มีงานทำ			ผู้ว่างงาน		
		รวม	ชาย	หญิง	รวม	ชาย	หญิง	รวม	ชาย	หญิง
รวมทั้งหมด	รวม	0.44	0.48	0.82	0.47	0.52	0.85	10.54	13.75	16.33
	15-17	7.21	8.91	12.28	7.52	9.38	12.59	*	*	*
	18-19	6.01	8.20	8.83	6.40	8.46	9.72	*	*	*
	20-24	2.27	2.41	4.38	2.49	2.81	4.59	*	*	*
	25-29	1.26	1.11	2.58	1.39	1.41	2.68	*	*	*
	30-34	1.12	1.07	2.16	1.22	1.25	2.27	*	*	*
	35-39	0.75	0.53	1.49	0.88	0.76	1.69	*	*	*
	40-49	0.64	0.60	1.21	0.69	0.66	1.30	*	*	*
	50-59	0.82	0.62	1.73	0.86	0.68	1.78	*	*	*
	60ปีขึ้นไป	1.93	2.25	3.57	1.99	2.33	3.65	*	*	*
ในเขตเทศบาล	รวม	0.50	0.59	0.83	0.52	0.62	0.86	10.57	14.30	15.68
	15-17	8.59	10.15	15.24	9.04	10.71	15.94	*	*	*
	18-19	6.93	9.30	10.41	7.29	9.53	11.27	*	*	*
	20-24	3.07	3.78	5.11	3.24	3.99	5.38	18.41	*	*
	25-29	1.15	1.47	1.80	1.35	1.70	2.15	*	*	*
	30-34	1.04	1.05	1.89	1.12	1.24	1.93	*	*	*
	35-39	0.92	0.84	1.66	0.96	0.90	1.72	*	*	*
	40-49	0.67	0.55	1.27	0.70	0.61	1.31	*	*	*
	50-59	1.07	1.06	2.01	1.10	1.08	2.08	*	*	*
	60ปีขึ้นไป	2.53	3.23	4.08	2.59	3.26	4.22	*	*	*
นอกเขตเทศบาล	รวม	0.52	0.55	0.97	0.56	0.61	1.02	12.31	15.71	19.80
	15-17	8.11	9.92	14.08	8.50	10.54	14.38	*	*	*
	18-19	6.89	9.45	10.09	7.35	9.79	11.08	*	*	*
	20-24	2.60	2.72	5.09	2.87	3.20	5.34	*	*	*
	25-29	1.50	1.29	3.15	1.66	1.65	3.25	*	*	*
	30-34	1.34	1.27	2.61	1.46	1.48	2.77	*	*	*
	35-39	0.88	0.61	1.77	1.04	0.89	2.02	*	*	*
	40-49	0.76	0.71	1.44	0.82	0.78	1.55	*	*	*
	50-59	0.96	0.71	2.04	1.00	0.78	2.10	*	-	*
	60ปีขึ้นไป	2.20	2.53	4.15	2.27	2.63	4.24	*	*	*

หมายเหตุ : * ค่า C.V.มากกว่า 20%

การประมาณค่าสัมประสิทธิ์ของความแปรผันของค่าประมาณยอดรวม จำแนกตามสถานภาพแรงงาน กลุ่มอายุและเขตการปกครอง
ภาคใต้

ภาคใต้	กลุ่มอายุ	C.V.%								
		กำลังแรงงานรวม			ผู้มีงานทำ			ผู้ว่างงาน		
		รวม	ชาย	หญิง	รวม	ชาย	หญิง	รวม	ชาย	หญิง
รวมทั้งหมด	รวม	0.42	0.46	0.75	0.44	0.47	0.78	9.80	11.85	16.32
	15-17	5.64	6.37	11.37	5.79	6.56	11.53	*	*	*
	18-19	5.25	5.72	10.76	5.35	5.81	11.06	*	*	*
	20-24	1.89	2.04	3.47	2.05	2.14	3.83	15.97	18.32	*
	25-29	1.14	0.95	2.32	1.25	1.11	2.50	*	*	*
	30-34	0.78	0.67	1.52	0.88	0.84	1.66	*	*	*
	35-39	0.66	0.49	1.28	0.70	0.51	1.36	*	*	*
	40-49	0.53	0.35	1.06	0.56	0.38	1.12	*	*	*
	50-59	0.80	0.71	1.49	0.82	0.78	1.50	*	*	*
	60ปีขึ้นไป	1.99	2.42	3.29	1.99	2.43	3.30	*	*	*
ในเขตเทศบาล	รวม	0.66	0.81	1.07	0.68	0.82	1.12	12.55	16.38	18.89
	15-17	10.90	12.54	*	11.70	13.79	*	*	*	*
	18-19	7.52	8.24	14.67	7.75	8.38	15.03	*	*	*
	20-24	3.70	5.05	5.42	4.01	5.27	6.16	19.11	*	*
	25-29	1.10	0.91	2.13	1.25	1.30	2.25	*	*	*
	30-34	1.31	1.11	2.48	1.33	1.17	2.50	*	*	*
	35-39	1.10	0.84	2.09	1.10	0.84	2.09	*	*	-
	40-49	0.77	0.62	1.46	0.82	0.66	1.56	*	*	*
	50-59	1.52	1.44	2.79	1.56	1.58	2.79	*	*	-
	60ปีขึ้นไป	4.07	5.31	6.32	4.08	5.32	6.36	*	*	*
นอกเขตเทศบาล	รวม	0.51	0.54	0.93	0.54	0.57	0.98	13.68	16.76	*
	15-17	6.38	7.21	12.77	6.47	7.31	12.98	*	*	*
	18-19	6.26	6.77	13.12	6.33	6.80	13.49	*	*	*
	20-24	2.19	2.19	4.22	2.37	2.32	4.64	*	*	*
	25-29	1.51	1.24	3.13	1.65	1.43	3.39	*	*	*
	30-34	0.96	0.81	1.88	1.10	1.06	2.09	*	*	*
	35-39	0.81	0.59	1.58	0.87	0.63	1.70	*	*	*
	40-49	0.67	0.42	1.34	0.70	0.46	1.41	*	*	*
	50-59	0.94	0.82	1.76	0.96	0.90	1.77	*	*	*
	60ปีขึ้นไป	2.26	2.72	3.79	2.27	2.73	3.79	*	*	*

หมายเหตุ : * ค่า C.V.มากกว่า 20%

APPENDIX A

METHODOLOGY

1. Sample design

A Stratified Two - Stage Sampling was adopted for the survey. Provinces were constituted strata. The primary and secondary sampling units were blocks for municipal areas / villages for non - municipal areas and private households / persons in the special households respectively.

Stratification

Provinces were constituted strata. There were altogether 76 strata. Each stratum was divided into two parts according to the type of local administration, namely municipal areas and non - municipal areas.

Selection of primary sampling unit

The sample selection of blocks / villages were performed separately and independently in each part by using probability proportional to size - total number of households. The total sample blocks / villages was 5,796 from 109,966 blocks / villages.

The total number of sample blocks / villages selected for enumeration by region and type of local administration was as follows :

Region / Stratum	Total	Municipal Areas	Non - Municipal Areas
Bangkok Metropolis	312	312	-
Central (Excluding Bangkok Metropolis)	1,968	1,080	888
North	1,236	696	540
Northeast	1,296	720	576
South	984	528	456
Total	5,796	3,336	2,460

Selection of secondary sampling unit

Private households were our ultimate sampling units. A new listing of private households were made for every sample block / village to serve as the sampling frame. In each sample block / village, a systematic sample of private households were selected with the following sample size :

Municipal areas : 15 sample households per block

Non - municipal areas : 12 sample households per village

Before selecting sample private households in each sample block / village, the list of private households was rearranged by household ' s size - member of the household and type of economic household.

All special households located within the sample areas were included in the sample and the persons in the special household were systematically selected for the interviewing.

The total number of sample private households selected for enumeration by region and type of local administration was as follows :

Region / Stratum	Total	Municipal Areas	Non - Municipal Areas
Bangkok Metropolis	4,680	4,680	-
Central (Excluding Bangkok Metropolis)	26,856	16,200	10,656
North	16,920	10,440	6,480
Northeast	17,712	10,800	6,912
South	13,392	7,920	5,472
Total	79,560	50,040	29,520

2. Method of estimation

The survey results were presented at provincial level and regional level. At regional level, the results were presented separately for the Bangkok Metropolis and the remaining 75 provinces were classified by region, municipal areas and non-municipal areas.

- Let $g = 1, 2, 3, \dots, 20$ (age - sex group)
 $k = 1, 2, 3, \dots, m_{hij}$ (sample block / village)
 $j = 1, 2$ (type of local administration)
 $i = 1, 2, 3, \dots, A_h$ (province)
 $h = 1, 2, 3, 4, 5$ (region)

Estimate of the total number of persons with characteristic X

1. Adjusted estimate of the total number of persons with characteristic X for the g^{th} age - sex group, j^{th} area, i^{th} province, h^{th} region was based on the formula :

$$x''_{hijg} = \frac{x'_{hijg}}{y'_{hijg}} Y_{hijg} = r_{hijg} Y_{hijg} \dots\dots\dots (1)$$

where x'_{hijg} is the ordinary estimate of the total number of persons with characteristic X for the g^{th} age - sex group, j^{th} area, i^{th} province, h^{th} region.

y'_{hijg} is the ordinary estimate of the total population for the g^{th} age - sex group, j^{th} area, i^{th} province, h^{th} region.

Y_{hijg} is the estimate, based on the population projection of the total population for the g^{th} age - sex group, j^{th} area, i^{th} province, h^{th} region.

r_{hijg} is the ratio of the estimate of the total number of persons with characteristic X to the estimate of the total population for the g^{th} age - sex group, j^{th} area, i^{th} province, h^{th} region.

1/ Population Projections for Thailand 2000 - 2030, National Economic and Social Development Board, The Tenth National Economic and Social Development Planning, October 2007.

The formula of the estimate from a stratified two-stage sampling was as follows.

$$i) \quad x'_{hijg} = \frac{1}{m_{hij}} \sum_{k=1}^{m_{hij}} \frac{1}{P_{hijk}} \frac{N_{hijk}}{n_{hijk}} x_{hijk}g \quad \dots\dots\dots (2)$$

where $x_{hijk}g$ is the total number of persons with characteristic X for the g^{th} age-sex group, k^{th} sample block / village, j^{th} area, i^{th} province, h^{th} region.

N_{hijk} is the total number of listing households in the k^{th} sample block / village, j^{th} area, i^{th} province, h^{th} region.

n_{hijk} is the total number of sample households in the k^{th} sample block / village, j^{th} area, i^{th} province, h^{th} region.

P_{hijk} is the probability of selection of the k^{th} sample block / village, j^{th} area, i^{th} province, h^{th} region.

m_{hij} is the total number of sample blocks / villages in the j^{th} area, i^{th} province, h^{th} region.

$$ii) \quad y'_{hijg} = \frac{1}{m_{hij}} \sum_{k=1}^{m_{hij}} \frac{1}{P_{hijk}} \frac{N_{hijk}}{n_{hijk}} y_{hijk}g \quad \dots\dots\dots (3)$$

where $y_{hijk}g$ is the total number of the population enumerated for the g^{th} age - sex group, k^{th} sample block / village, j^{th} area, i^{th} province, h^{th} region.

2. Adjusted estimate of the total number of persons with characteristic X for the j^{th} area, i^{th} province, h^{th} region was based on the formula :

$$x''_{hij} = \sum_{g=1}^{20} x''_{hijg} \quad \dots\dots\dots (4)$$

3. Adjusted estimate of the total number of persons with characteristic X for the g^{th} age - sex group, i^{th} province, h^{th} region was based on the formula :

$$x''_{hig} = \sum_{j=1}^2 x''_{hijg} \dots\dots\dots (5)$$

4. Adjusted estimate of the total number of persons with characteristic X for the i^{th} province, h^{th} region was based on the formula :

$$x''_{hi} = \sum_{j=1}^2 x''_{hij} = \sum_{g=1}^{20} x''_{hig} \dots\dots\dots (6)$$

5. Adjusted estimate of the total number of persons with characteristic X for the g^{th} age - sex group, j^{th} area, h^{th} region was based on the formula :

$$x''_{hjg} = \sum_{i=1}^{A_h} x''_{hijg} \dots\dots\dots (7)$$

where A_h is the total number of provinces in the h^{th} region and $\sum_{h=1}^5 A_h = 76$

6. Adjusted estimate of the total number of persons with characteristic X for the j^{th} area, h^{th} region was based on the formula :

$$x''_{hj} = \sum_{i=1}^{A_h} x''_{hij} = \sum_{g=1}^{20} x''_{hijg} \dots\dots\dots (8)$$

7. Adjusted estimate of the total number of persons with characteristic X for the g^{th} age - sex group, h^{th} region was based on the formula :

$$x''_{hg} = \sum_{i=1}^{A_h} x''_{hig} = \sum_{j=1}^2 x''_{hijg} \dots\dots\dots (9)$$

8. Adjusted estimate of the total number of persons with characteristic X for the h^{th} region was based on the formula :

$$x_h'' = \sum_{i=1}^{A_h} x_{hi}'' = \sum_{j=1}^2 x_{hj}'' = \sum_{g=1}^{20} x_{hg}'' \quad \dots\dots\dots (10)$$

9. Adjusted estimate of the total number of persons with characteristic X for the j^{th} area was based on the formula :

$$x_j'' = \sum_{h=1}^5 x_{hj}'' \quad \dots\dots\dots (11)$$

10. Adjusted estimate of the total number of persons with characteristic X for the g^{th} age - sex group of the whole kingdom was based on the formula :

$$x_g'' = \sum_{h=1}^5 x_{hg}'' \quad \dots\dots\dots (12)$$

11. Adjusted estimate of the total number of persons with characteristic X for the whole kingdom was based on the formula :

$$x'' = \sum_{h=1}^5 x_h'' = \sum_{j=1}^2 x_j'' = \sum_{g=1}^{20} x_g'' \quad \dots\dots\dots (13)$$

Estimate of Variance of the Total Number of Persons with Characteristic X

1. The estimate variance of x_{hijg}'' was

$$\hat{V}(x_{hijg}'') = \left[\frac{Y_{hijg}}{y'_{hijg}} \right]^2 \frac{m_{hij}}{m_{hij} - 1} \sum_{k=1}^{m_{hij}} z_{hijkg}^2 \quad \dots\dots\dots (14)$$

where

$$z_{hijkg} = \bar{x}'_{hijkg} - r_{hijg} \bar{y}'_{hijkg}$$

$$\bar{x}'_{hijkg} = \frac{1}{m_{hij}} \frac{1}{P_{hijk}} \frac{N_{hijk}}{n_{hijk}} x_{hijkg}$$

$$\bar{y}'_{hijk} = \frac{1}{m_{hij}} \frac{1}{P_{hijk}} \frac{N_{hijk}}{n_{hijk}} y_{hijkg}$$

2. The estimate variance of x''_{hij} was

$$\hat{V}(x''_{hij}) = \sum_{g=1}^{20} \hat{V}(x''_{hijg}) \dots\dots\dots (15)$$

3. The estimate variance of x''_{hig} was

$$\hat{V}(x''_{hig}) = \sum_{j=1}^2 \hat{V}(x''_{hijg}) \dots\dots\dots (16)$$

4. The estimate variance of x''_{hi} was

$$\hat{V}(x''_{hi}) = \sum_{j=1}^2 \hat{V}(x''_{hij}) = \sum_{g=1}^{20} \hat{V}(x''_{hig}) \dots\dots\dots (17)$$

5. The estimate variance of x''_{hlg} was

$$\hat{V}(x''_{hlg}) = \sum_{i=1}^{A_h} \hat{V}(x''_{hijg}) \dots\dots\dots (18)$$

6. The estimate variance of x''_{hj} was

$$\hat{V}(x''_{hj}) = \sum_{i=1}^{A_h} \hat{V}(x''_{hij}) = \sum_{g=1}^{20} \hat{V}(x''_{hlg}) \dots\dots\dots (19)$$

7. The estimate variance of x''_{hg} was

$$\hat{V}(x''_{hg}) = \sum_{i=1}^{A_h} \hat{V}(x''_{hig}) = \sum_{j=1}^2 \hat{V}(x''_{hijg}) \dots\dots\dots (20)$$

8. The estimate variance of x''_h was

$$\hat{V}(x''_h) = \sum_{i=1}^{A_h} \hat{V}(x''_{hi}) = \sum_{j=1}^2 \hat{V}(x''_{hj}) = \sum_{g=1}^{20} \hat{V}(x''_{hg}) \dots\dots\dots (21)$$

9. The estimate variance of x_j'' was

$$\hat{V}(x_j'') = \sum_{h=1}^5 \hat{V}(x_{hj}'') \dots\dots\dots (22)$$

10. The estimate variance of x_g'' was

$$\hat{V}(x_g'') = \sum_{h=1}^5 \hat{V}(x_{hg}'') \dots\dots\dots (23)$$

11. The estimate variance of x'' was

$$\hat{V}(x'') = \sum_{h=1}^5 \hat{V}(x_h'') = \sum_{j=1}^2 \hat{V}(x_j'') = \sum_{g=1}^{20} \hat{V}(x_g'') \dots\dots\dots (24)$$

Estimate of Coefficient of Variation of the Total Number of Persons with Characteristic X

1. The estimate coefficient of variation of x_{hijg}'' was

$$cv(x_{hijg}'') = \frac{\sqrt{\hat{V}(x_{hijg}'')}}{x_{hijg}''} \times 100\% \dots\dots\dots (25)$$

2. The estimate coefficient of variation of x_{hij}'' was

$$cv(x_{hij}'') = \frac{\sqrt{\hat{V}(x_{hij}'')}}{x_{hij}''} \times 100\% \dots\dots\dots (26)$$

3. The estimate coefficient of variation of x_{hig}'' was

$$cv(x_{hig}'') = \frac{\sqrt{\hat{V}(x_{hig}'')}}{x_{hig}''} \times 100\% \dots\dots\dots (27)$$

4. The estimate coefficient of variation of x''_{hi} was

$$cv(x''_{hi}) = \frac{\sqrt{\hat{V}(x''_{hi})}}{x''_{hi}} \times 100\% \quad \dots\dots\dots (28)$$

5. The estimate coefficient of variation of x''_{hij} was

$$cv(x''_{hij}) = \frac{\sqrt{\hat{V}(x''_{hij})}}{x''_{hij}} \times 100\% \quad \dots\dots\dots (29)$$

6. The estimate coefficient of variation of x''_{hj} was

$$cv(x''_{hj}) = \frac{\sqrt{\hat{V}(x''_{hj})}}{x''_{hj}} \times 100\% \quad \dots\dots\dots (30)$$

7. The estimate coefficient of variation of x''_{hg} was

$$cv(x''_{hg}) = \frac{\sqrt{\hat{V}(x''_{hg})}}{x''_{hg}} \times 100\% \quad \dots\dots\dots (31)$$

8. The estimate coefficient of variation of x''_h was

$$cv(x''_h) = \frac{\sqrt{\hat{V}(x''_h)}}{x''_h} \times 100\% \quad \dots\dots\dots (32)$$

9. The estimate coefficient of variation of x''_j was

$$cv(x''_j) = \frac{\sqrt{\hat{V}(x''_j)}}{x''_j} \times 100\% \quad \dots\dots\dots (33)$$

10. The estimate coefficient of variation of x''_g was

$$cv(x''_g) = \frac{\sqrt{\hat{V}(x''_g)}}{x''_g} \times 100\% \quad \dots\dots\dots (34)$$

11. The estimate coefficient of variation of x'' was

$$cv(x'') = \frac{\sqrt{\hat{V}(x'')}}{x''} \times 100\% \quad \dots\dots\dots (35)$$

3. Data Collection

Labor force information for this survey quarterly which was conducted during the 1st-12th of January-March 2010 was obtained through interviews head or member of households of 4,680 households in the Bangkok, 45,360 households in other municipal areas and 29,520 households in non-municipal areas or a total of 79,560 households throughout the kingdom. Forty four enumerators with previous experience in survey operations were employed in the Bangkok, while in the other provinces (changwats), the field staff comprised 830 enumerators.

4. In round figures

In the statistical tables, all absolute figures are independently rounded to the nearest thousand; hence the group total may not always be equal to the sum of the individual figures.

Coefficient of Variation (CV) of the Total Number of Persons by Labor force status, Age group and areas

Whole kingdom

Whole kingdom	Age group	C.V.%								
		Total labor force			Employed			Unemployed		
		Total	Male	Female	Total	Male	Female	Total	Male	Female
Total	Total	0.19	0.22	0.34	0.20	0.23	0.35	5.11	6.80	7.73
	15-17	3.32	3.98	6.03	3.41	4.10	6.15	19.96	*	*
	18-19	2.64	3.19	4.57	2.74	3.25	4.84	18.97	*	*
	20-24	1.02	1.13	1.84	1.09	1.26	1.93	9.94	13.54	14.64
	25-29	0.52	0.49	1.00	0.59	0.62	1.08	11.61	15.03	18.30
	30-34	0.45	0.45	0.82	0.48	0.51	0.85	14.60	*	18.83
	35-39	0.35	0.29	0.66	0.39	0.35	0.71	16.46	*	*
	40-49	0.27	0.25	0.50	0.29	0.27	0.53	12.70	16.80	19.39
	50-59	0.40	0.35	0.78	0.41	0.37	0.79	16.99	*	*
	60 and over	1.00	1.22	1.69	1.01	1.24	1.70	*	*	*
Municipal areas										
	Total	0.25	0.29	0.42	0.26	0.30	0.43	5.40	6.92	8.57
	15-17	4.74	5.89	7.97	4.92	6.18	8.12	*	*	*
	18-19	3.49	4.28	5.91	3.65	4.53	6.09	19.45	*	*
	20-24	1.38	1.75	2.18	1.46	1.84	2.32	8.79	12.41	12.32
	25-29	0.49	0.57	0.79	0.58	0.74	0.89	11.02	14.75	16.56
	30-34	0.57	0.66	0.95	0.61	0.70	1.00	17.59	*	*
	35-39	0.47	0.40	0.85	0.49	0.43	0.89	*	*	*
	40-49	0.39	0.32	0.73	0.40	0.33	0.75	*	*	*
	50-59	0.65	0.65	1.20	0.66	0.66	1.21	*	*	*
	60 and over	1.74	2.28	2.69	1.75	2.29	2.71	*	*	*
Non-municipal areas										
	Total	0.26	0.28	0.47	0.27	0.31	0.49	7.07	9.39	10.71
	15-17	3.96	4.68	7.41	4.06	4.81	7.57	*	*	*
	18-19	3.28	3.94	5.71	3.40	3.99	6.07	*	*	*
	20-24	1.28	1.38	2.41	1.38	1.55	2.53	13.76	18.68	*
	25-29	0.74	0.66	1.49	0.83	0.83	1.59	17.61	*	*
	30-34	0.62	0.60	1.19	0.67	0.69	1.24	*	*	*
	35-39	0.48	0.38	0.92	0.54	0.49	1.00	*	*	*
	40-49	0.36	0.33	0.67	0.39	0.37	0.71	15.81	*	*
	50-59	0.50	0.41	0.99	0.51	0.44	1.01	*	*	*
	60 and over	1.19	1.43	2.08	1.21	1.46	2.09	*	*	*

Remark : * C.V.more than 20%

Coefficient of Variation (CV) of the Total Number of Persons by Labor force status, Age group

Bangkok Metropolis

Bangkok	Age group	C.V.%								
		Total labor force			Employed			Unemployed		
		Total	Male	Female	Total	Male	Female	Total	Male	Female
	รวม	0.59	0.68	0.97	0.61	0.70	0.99	13.23	18.00	19.43
	15-17	17.19	*	*	17.42	*	*	*	-	*
	18-19	10.26	13.65	15.56	10.64	14.29	15.94	*	*	*
	20-24	3.77	4.91	5.68	3.95	5.17	5.92	*	*	*
	25-29	1.17	1.49	1.77	1.41	2.00	1.99	*	*	*
	30-34	1.25	1.64	1.88	1.33	1.70	2.03	*	*	*
	35-39	0.88	0.65	1.60	0.95	0.71	1.72	*	*	*
	40-49	0.94	0.72	1.77	0.95	0.74	1.77	*	*	*
	50-59	1.72	1.65	3.33	1.72	1.67	3.32	*	*	*
	60 and over	5.98	7.67	9.48	5.99	7.67	9.53	-	-	-

Remark : * C.V.more than 20%

Coefficient of Variation (CV) of the Total Number of Persons by Labor force status, Age group and areas

Central Region

Central Region	Age group	C.V.%								
		Total labor force			Employed			Unemployed		
		Total	Male	Female	Total	Male	Female	Total	Male	Female
Total	Total	0.28	0.31	0.49	0.29	0.33	0.50	6.72	9.01	10.07
	15-17	4.99	5.87	9.29	5.22	6.22	9.50	*	*	*
	18-19	3.58	4.06	6.95	3.70	4.22	7.11	*	*	*
	20-24	1.35	1.58	2.33	1.44	1.67	2.51	11.45	16.49	15.70
	25-29	0.63	0.57	1.17	0.70	0.74	1.22	15.96	*	*
	30-34	0.53	0.43	1.01	0.56	0.52	1.03	19.51	*	*
	35-39	0.63	0.55	1.18	0.66	0.63	1.20	*	*	*
	40-49	0.41	0.41	0.73	0.43	0.46	0.75	19.67	*	*
	50-59	0.70	0.66	1.32	0.72	0.68	1.33	*	*	*
	60 and over	1.69	2.13	2.71	1.70	2.16	2.73	*	*	*
Municipal areas										
	Total	0.38	0.44	0.65	0.40	0.46	0.67	8.84	10.81	15.11
	15-17	7.30	9.70	10.90	7.47	10.10	10.94	*	*	*
	18-19	5.27	6.02	9.89	5.69	6.72	10.21	*	*	*
	20-24	1.92	2.40	3.04	2.06	2.59	3.26	13.89	*	18.11
	25-29	0.67	0.73	1.13	0.77	0.95	1.23	17.59	*	*
	30-34	0.77	0.47	1.54	0.81	0.64	1.56	*	*	*
	35-39	0.99	1.02	1.75	1.01	1.05	1.76	*	*	*
	40-49	0.61	0.61	1.08	0.65	0.64	1.15	*	*	*
	50-59	0.96	0.98	1.72	0.97	0.99	1.72	*	*	-
	60 and over	2.51	3.41	3.72	2.52	3.44	3.72	*	*	-
Non-municipal areas										
	Total	0.38	0.42	0.66	0.39	0.44	0.68	9.38	13.26	13.14
	15-17	6.27	7.13	12.53	6.58	7.55	12.89	*	*	*
	18-19	4.56	5.12	9.06	4.64	5.21	9.22	*	*	*
	20-24	1.78	2.01	3.19	1.88	2.10	3.44	16.52	*	*
	25-29	0.89	0.78	1.71	0.99	1.01	1.78	*	*	*
	30-34	0.70	0.61	1.33	0.74	0.72	1.36	*	*	*
	35-39	0.82	0.64	1.57	0.87	0.79	1.59	*	*	*
	40-49	0.54	0.54	0.95	0.57	0.61	0.97	*	*	*
	50-59	0.94	0.86	1.79	0.96	0.90	1.81	*	*	*
	60 and over	2.14	2.64	3.53	2.16	2.67	3.57	*	*	*

Remark : * C.V.more than 20%

Coefficient of Variation (CV) of the Total Number of Persons by Labor force status, Age group and areas

Northern Region

Northern Region	Age group	C.V. %								
		Total labor force			Employed			Unemployed		
		Total	Male	Female	Total	Male	Female	Total	Male	Female
Total	Total	0.41	0.48	0.70	0.43	0.51	0.73	13.02	16.25	*
	15-17	7.48	8.74	14.43	7.71	9.06	14.60	*	*	-
	18-19	5.95	7.02	10.50	6.25	7.43	10.99	*	*	*
	20-24	2.18	2.49	3.89	2.28	2.65	4.01	*	*	*
	25-29	1.17	1.15	2.20	1.47	1.47	2.76	*	*	*
	30-34	1.10	1.13	2.01	1.14	1.20	2.07	*	*	*
	35-39	0.87	0.96	1.49	0.92	1.03	1.54	*	*	*
	40-49	0.46	0.40	0.84	0.50	0.47	0.91	*	*	*
	50-59	0.71	0.68	1.32	0.73	0.72	1.34	*	*	*
	60 and over	1.99	2.38	3.39	2.01	2.40	3.41	*	*	*
Municipal areas										
	Total	0.46	0.56	0.74	0.47	0.59	0.75	14.13	17.44	*
	15-17	9.27	11.32	16.00	9.30	11.39	16.00	-	-	-
	18-19	8.75	9.96	15.84	8.95	10.15	16.17	*	*	*
	20-24	3.43	4.24	5.69	3.55	4.46	5.81	*	*	*
	25-29	1.00	1.10	1.72	1.13	1.22	1.99	*	*	*
	30-34	0.84	0.65	1.61	0.87	0.75	1.61	*	*	*
	35-39	0.84	0.75	1.51	0.95	1.15	1.52	*	*	*
	40-49	0.56	0.55	0.97	0.58	0.60	0.99	*	*	*
	50-59	0.82	0.86	1.43	0.83	0.89	1.44	*	*	*
	60 and over	2.33	2.97	3.66	2.34	2.99	3.68	*	*	*
Non-municipal areas										
	Total	0.51	0.59	0.87	0.54	0.63	0.92	16.00	19.98	*
	15-17	8.52	9.76	17.46	8.81	10.16	17.72	*	*	-
	18-19	6.78	8.01	11.98	7.16	8.49	12.62	*	*	*
	20-24	2.54	2.88	4.56	2.66	3.07	4.70	*	*	*
	25-29	1.47	1.42	2.84	1.87	1.84	3.57	*	*	*
	30-34	1.40	1.43	2.60	1.46	1.52	2.67	*	*	*
	35-39	1.10	1.21	1.87	1.15	1.28	1.95	*	*	*
	40-49	0.57	0.49	1.05	0.63	0.58	1.14	*	*	*
	50-59	0.88	0.83	1.64	0.91	0.88	1.68	*	*	*
	60 and over	2.44	2.87	4.23	2.46	2.89	4.26	*	*	*

Remark : * C.V.more than 20%

Coefficient of Variation (CV) of the Total Number of Persons by Labor force status, Age group and areas

Northeastern Region

Northeastern		C.V. %								
Region	Age group	Total labor force			Employed			Unemployed		
		Total	Male	Female	Total	Male	Female	Total	Male	Female
Total	Total	0.44	0.48	0.82	0.47	0.52	0.85	10.54	13.75	16.33
	15-17	7.21	8.91	12.28	7.52	9.38	12.59	*	*	*
	18-19	6.01	8.20	8.83	6.40	8.46	9.72	*	*	*
	20-24	2.27	2.41	4.38	2.49	2.81	4.59	*	*	*
	25-29	1.26	1.11	2.58	1.39	1.41	2.68	*	*	*
	30-34	1.12	1.07	2.16	1.22	1.25	2.27	*	*	*
	35-39	0.75	0.53	1.49	0.88	0.76	1.69	*	*	*
	40-49	0.64	0.60	1.21	0.69	0.66	1.30	*	*	*
	50-59	0.82	0.62	1.73	0.86	0.68	1.78	*	*	*
	60 and over	1.93	2.25	3.57	1.99	2.33	3.65	*	*	*
Municipal areas										
	Total	0.50	0.59	0.83	0.52	0.62	0.86	10.57	14.30	15.68
	15-17	8.59	10.15	15.24	9.04	10.71	15.94	*	*	*
	18-19	6.93	9.30	10.41	7.29	9.53	11.27	*	*	*
	20-24	3.07	3.78	5.11	3.24	3.99	5.38	18.41	*	*
	25-29	1.15	1.47	1.80	1.35	1.70	2.15	*	*	*
	30-34	1.04	1.05	1.89	1.12	1.24	1.93	*	*	*
	35-39	0.92	0.84	1.66	0.96	0.90	1.72	*	*	*
	40-49	0.67	0.55	1.27	0.70	0.61	1.31	*	*	*
	50-59	1.07	1.06	2.01	1.10	1.08	2.08	*	*	*
	60 and over	2.53	3.23	4.08	2.59	3.26	4.22	*	*	*
Non-municipal areas										
	Total	0.52	0.55	0.97	0.56	0.61	1.02	12.31	15.71	19.80
	15-17	8.11	9.92	14.08	8.50	10.54	14.38	*	*	*
	18-19	6.89	9.45	10.09	7.35	9.79	11.08	*	*	*
	20-24	2.60	2.72	5.09	2.87	3.20	5.34	*	*	*
	25-29	1.50	1.29	3.15	1.66	1.65	3.25	*	*	*
	30-34	1.34	1.27	2.61	1.46	1.48	2.77	*	*	*
	35-39	0.88	0.61	1.77	1.04	0.89	2.02	*	*	*
	40-49	0.76	0.71	1.44	0.82	0.78	1.55	*	*	*
	50-59	0.96	0.71	2.04	1.00	0.78	2.10	*	-	*
	60 and over	2.20	2.53	4.15	2.27	2.63	4.24	*	*	*

Remark : * C.V.more than 20%

Coefficient of Variation (CV) of the Total Number of Persons by Labor force status, Age group and areas

Southern Region

Southern Region	Age group	C.V.%								
		Total labor force			Employed			Unemployed		
		Total	Male	Female	Total	Male	Female	Total	Male	Female
Total	Total	0.42	0.46	0.75	0.44	0.47	0.78	9.80	11.85	16.32
	15-17	5.64	6.37	11.37	5.79	6.56	11.53	*	*	*
	18-19	5.25	5.72	10.76	5.35	5.81	11.06	*	*	*
	20-24	1.89	2.04	3.47	2.05	2.14	3.83	15.97	18.32	*
	25-29	1.14	0.95	2.32	1.25	1.11	2.50	*	*	*
	30-34	0.78	0.67	1.52	0.88	0.84	1.66	*	*	*
	35-39	0.66	0.49	1.28	0.70	0.51	1.36	*	*	*
	40-49	0.53	0.35	1.06	0.56	0.38	1.12	*	*	*
	50-59	0.80	0.71	1.49	0.82	0.78	1.50	*	*	*
	60 and over	1.99	2.42	3.29	1.99	2.43	3.30	*	*	*
Municipal areas										
	Total	0.66	0.81	1.07	0.68	0.82	1.12	12.55	16.38	18.89
	15-17	10.90	12.54	*	11.70	13.79	*	*	*	*
	18-19	7.52	8.24	14.67	7.75	8.38	15.03	*	*	*
	20-24	3.70	5.05	5.42	4.01	5.27	6.16	19.11	*	*
	25-29	1.10	0.91	2.13	1.25	1.30	2.25	*	*	*
	30-34	1.31	1.11	2.48	1.33	1.17	2.50	*	*	*
	35-39	1.10	0.84	2.09	1.10	0.84	2.09	*	*	-
	40-49	0.77	0.62	1.46	0.82	0.66	1.56	*	*	*
	50-59	1.52	1.44	2.79	1.56	1.58	2.79	*	*	-
	60 and over	4.07	5.31	6.32	4.08	5.32	6.36	*	*	*
Non-municipal areas										
	Total	0.51	0.54	0.93	0.54	0.57	0.98	13.68	16.76	*
	15-17	6.38	7.21	12.77	6.47	7.31	12.98	*	*	*
	18-19	6.26	6.77	13.12	6.33	6.80	13.49	*	*	*
	20-24	2.19	2.19	4.22	2.37	2.32	4.64	*	*	*
	25-29	1.51	1.24	3.13	1.65	1.43	3.39	*	*	*
	30-34	0.96	0.81	1.88	1.10	1.06	2.09	*	*	*
	35-39	0.81	0.59	1.58	0.87	0.63	1.70	*	*	*
	40-49	0.67	0.42	1.34	0.70	0.46	1.41	*	*	*
	50-59	0.94	0.82	1.76	0.96	0.90	1.77	*	*	*
	60 and over	2.26	2.72	3.79	2.27	2.73	3.79	*	*	*

Remark : * C.V.more than 20%

ภาคผนวก ข
ตารางสถิติการดำเนินงาน
ไตรมาสที่ 1 : มกราคม - มีนาคม 2553

Appendix
Statistical Tables
Quarter 1 : January - March 2010

ทั้งราชอาณาจักร
Whole Kingdom

ตารางสถิติของทั่วราชอาณาจักร

- ตารางที่ 1 จำนวนประชากร จำแนกตามกลุ่มอายุ สถานภาพแรงงาน
- ตารางที่ 2 จำนวนประชากรอายุ 15 ปี ขึ้นไป จำแนกตามสถานภาพสมรส สถานภาพแรงงาน
- ตารางที่ 3 จำนวนประชากรอายุ 15 ปีขึ้นไป จำแนกตามระดับการศึกษาที่สำเร็จ สถานภาพแรงงาน
- ตารางที่ 4 ผู้มีงานทำ จำแนกตามระดับการศึกษาที่สำเร็จ อาชีพ
- ตารางที่ 5 ผู้มีงานทำ จำแนกตามระดับการศึกษาที่สำเร็จ อุตสาหกรรม
- ตารางที่ 6 ผู้มีงานทำ จำแนกตามสถานภาพการทำงาน อาชีพ
- ตารางที่ 7 ผู้มีงานทำ จำแนกตามสถานภาพการทำงาน อุตสาหกรรม
- ตารางที่ 8 ผู้มีงานทำ จำแนกตามอาชีพ จำนวนชั่วโมงทำงานต่อสัปดาห์ การมีเวลาเหลือพอที่จะทำงานเพิ่มขึ้น
- ตารางที่ 9 ผู้มีงานทำ จำแนกตามอุตสาหกรรม จำนวนชั่วโมงทำงานต่อสัปดาห์ การมีเวลาเหลือพอที่จะทำงานเพิ่มขึ้น
- ตารางที่ 10 ผู้มีงานทำ จำแนกตามสถานภาพการทำงาน จำนวนชั่วโมงทำงานต่อสัปดาห์ การมีเวลาเหลือพอที่จะทำงานเพิ่มขึ้น
- ตารางที่ 11 ผู้มีงานทำ จำแนกตามกลุ่มอายุ ชั่วโมงการทำงานต่อสัปดาห์ การมีเวลาเหลือพอที่จะทำงานเพิ่มขึ้น
- ตารางที่ 12 จำนวนผู้ว่างงาน ที่หางานทำ จำแนกตามระยะเวลาที่หางานทำ ระดับการศึกษาที่สำเร็จ
- ตารางที่ 13 จำนวนผู้ว่างงาน ที่เคยทำงานมาก่อน จำแนกอาชีพที่ทำครั้งสุดท้าย อุตสาหกรรมที่ทำครั้งสุดท้าย
- ตารางที่ 14 ลูกจ้าง จำแนกตามค่าจ้างเฉลี่ย ผลประโยชน์อื่นๆ ที่ได้รับ อุตสาหกรรม
- ตารางที่ 15 ลูกจ้างเอกชน จำแนกตามค่าจ้างเฉลี่ย ผลประโยชน์อื่นๆ ที่ได้รับ อุตสาหกรรม
- ตารางที่ 16 ลูกจ้างรัฐบาล จำแนกตามค่าจ้างเฉลี่ย ผลประโยชน์อื่นๆ ที่ได้รับ อุตสาหกรรม
- ตารางที่ 17 ลูกจ้าง จำแนกตาม อาชีพ ระดับของรายได้
- ตารางที่ 18 ลูกจ้าง จำแนกตาม อุตสาหกรรม ระดับของรายได้

ตารางที่ 1 จำนวนประชากรอายุ 15 ปีขึ้นไป จำแนกตามกลุ่มอายุ สถานภาพแรงงาน ทั้งราชอาณาจักร

TABLE 1 POPULATION 15 YEARS AND OVER BY AGE GROUP, LABOR FORCE STATUS, WHOLE KINGDOM

ไตรมาสที่ 1/2553 : Quarter 1/2010

หน่วยเป็นพัน : In Thousands

สถานภาพแรงงาน	กลุ่มอายุ Age Group						LABOR FORCE STATUS			
	รวม Total	15-19	20-24	25-29	30-34	35-39		40-49	50-59	>= 60
ประชากรอายุ 15 ปีขึ้นไป	53,226.6	5,243.9	5,227.7	5,314.1	5,371.6	5,522.6	10,701.3	7,975.3	7,870.1	POPULATION 15 YEARS AND OVER
กำลังแรงงานรวม	38,149.1	1,300.9	3,585.7	4,608.5	4,763.2	4,984.6	9,502.7	6,404.7	2,998.8	Total Labor Force
1. กำลังแรงงานปัจจุบัน	37,866.0	1,282.2	3,555.8	4,587.5	4,737.0	4,958.0	9,447.2	6,345.1	2,953.3	1. Current labor force
1.1 ผู้มีงานทำ	37,434.3	1,226.5	3,418.9	4,491.6	4,691.3	4,919.6	9,406.3	6,331.3	2,948.7	1.1 Employed
- ทำงาน	36,744.5	1,209.1	3,372.9	4,438.3	4,637.9	4,847.7	9,229.9	6,181.7	2,827.1	- At work
- ไม่ทำงานแต่มีงานประจำ	689.8	17.5	46.1	53.3	53.4	72.0	176.4	149.7	121.7	- With job but not at work
1.2 ผู้ว่างงาน	431.7	55.6	136.9	95.9	45.7	38.4	40.9	13.7	4.6	1.2 Unemployed
- หางานทำ	84.0	9.4	29.3	20.7	6.5	4.4	10.1	3.8	-	- Looking for work
- ไม่หางานทำ/พร้อมที่จะทำงาน	347.7	46.2	107.6	75.2	39.2	34.0	30.9	10.0	4.6	- Not looking/available for work
2. กำลังแรงงานที่รอฤดูกาล	283.1	18.8	29.9	21.0	26.2	26.6	55.5	59.6	45.5	2. Seasonally inactive labor force
ผู้ไม่อยู่ในกำลังแรงงาน	15,077.5	3,942.9	1,642.0	705.6	608.4	538.0	1,198.6	1,570.7	4,871.3	Persons not in Labor Force
1. ทำงานบ้าน	4,918.1	225.8	561.3	483.2	440.9	410.7	912.5	1,111.3	772.5	1. Household work
2. เรียนหนังสือ	4,311.5	3,469.4	789.1	44.1	7.1	0.7	0.8	-	0.3	2. Studies
3. ชังเด็ก หรือ/ไม่สามารถทำงานได้	4,629.8	78.8	87.3	85.3	110.0	84.4	195.9	241.7	3,746.4	3. Too young/old/incapable of work
4. อื่น ๆ	1,218.0	168.9	204.3	92.9	50.4	42.3	89.4	217.7	352.2	4. Others

ตารางที่ 1 จำนวนประชากรอายุ 15 ปีขึ้นไป จำแนกตามกลุ่มอายุ สถานภาพแรงงาน และเพศ ทวีรราชอาณาจักร

TABLE 1 POPULATION 15 YEARS AND OVER BY AGE GROUP, LABOR FORCE STATUS AND SEX, WHOLE KINGDOM

ไตรมาสที่ 1/2553 : Quarter 1/2010

หน่วยเป็นพัน : In Thousands

สถานภาพแรงงาน	กลุ่มอายุ Age Group							LABOR FORCE STATUS		
	รวม Total	15-19	20-24	25-29	30-34	35-39	40-49		50-59	>=60
ชาย	25,872.9	2,680.6	2,667.8	2,690.8	2,687.8	2,685.0	5,166.0	3,816.9	3,478.0	MALE
กำลังแรงงานรวม	20,784.8	828.3	2,057.8	2,528.4	2,557.9	2,592.9	4,956.7	3,503.9	1,758.8	Total Labor Force
1. กำลังแรงงานปัจจุบัน	20,648.9	815.3	2,042.0	2,517.0	2,544.4	2,584.8	4,934.6	3,475.9	1,734.8	1. Current labor force
1.1 ผู้มีงานทำ	20,397.3	775.1	1,966.8	2,460.1	2,519.9	2,564.3	4,911.9	3,466.9	1,732.3	1.1 Employed
- ทำงาน	19,975.0	762.0	1,941.5	2,434.0	2,485.3	2,524.8	4,812.6	3,374.4	1,640.6	- At work
- ไม่ทำงานแต่มีงานประจำ	422.3	13.2	25.3	26.1	34.6	39.5	99.4	92.5	91.7	- With job but not at work
1.2 ผู้ว่างงาน	251.6	40.2	75.2	56.9	24.5	20.6	22.7	9.0	2.6	1.2 Unemployed
- หางานทำ	47.0	7.4	13.1	11.5	4.0	2.7	5.6	2.8	-	- Looking for work
- ไม่หางานทำ/พร้อมที่จะทำงาน	204.6	32.8	62.2	45.5	20.5	17.9	17.1	6.2	2.6	- Not looking/available for work
2. กำลังแรงงานที่รอฤดูกาล	136.0	13.0	15.8	11.4	13.5	8.1	22.2	28.0	24.0	2. Seasonally inactive labor force
ผู้ไม่อยู่ในกำลังแรงงาน	5,088.1	1,852.3	610.0	162.4	129.9	92.1	209.3	313.0	1,719.2	Persons not in Labor Force
1. ทำงานบ้าน	208.8	25.5	16.1	29.7	15.0	8.9	34.5	46.2	33.0	1. Household work
2. เรียนหนังสือ	2,101.3	1,656.8	409.8	29.1	4.1	0.7	0.8	-	-	2. Studies
3. ชังเด็ก ขร/ไม่สามารถทำงานได้	2,005.4	51.7	60.7	53.1	79.0	56.0	110.3	135.6	1,458.9	3. Too young/old/incapable of work
4. อื่น ๆ	772.6	118.3	123.4	50.6	31.8	26.5	63.7	131.2	227.3	4. Others
หญิง	27,353.7	2,563.3	2,559.9	2,623.3	2,683.8	2,837.5	5,535.3	4,158.4	4,392.1	FEMALE
กำลังแรงงานรวม	17,364.2	472.6	1,527.9	2,080.0	2,205.3	2,391.6	4,546.0	2,900.7	1,240.0	Total Labor Force
1. กำลังแรงงานปัจจุบัน	17,217.1	466.8	1,513.8	2,070.5	2,192.6	2,373.2	4,512.7	2,869.1	1,218.5	1. Current labor force
1.1 ผู้มีงานทำ	17,037.0	451.4	1,452.1	2,031.5	2,171.4	2,355.3	4,494.4	2,864.5	1,216.5	1.1 Employed
- ทำงาน	16,769.5	447.1	1,431.4	2,004.3	2,152.6	2,322.9	4,417.3	2,807.3	1,186.5	- At work
- ไม่ทำงานแต่มีงานประจำ	267.6	4.3	20.7	27.2	18.8	32.5	77.0	57.2	30.0	- With job but not at work
1.2 ผู้ว่างงาน	180.1	15.4	61.6	39.0	21.2	17.8	18.3	4.7	2.0	1.2 Unemployed
- หางานทำ	37.1	2.0	16.2	9.3	2.5	1.7	4.5	0.9	-	- Looking for work
- ไม่หางานทำ/พร้อมที่จะทำงาน	143.0	13.4	45.4	29.8	18.7	16.1	13.8	3.8	2.0	- Not looking/available for work
2. กำลังแรงงานที่รอฤดูกาล	147.1	5.8	14.2	9.5	12.7	18.5	33.3	31.6	21.5	2. Seasonally inactive labor force
ผู้ไม่อยู่ในกำลังแรงงาน	9,989.4	2,090.7	1,032.0	543.2	478.5	445.9	989.3	1,257.7	3,152.1	Persons not in Labor Force
1. ทำงานบ้าน	4,709.3	200.3	545.1	453.6	425.9	401.8	878.0	1,065.2	739.5	1. Household work
2. เรียนหนังสือ	2,210.2	1,812.6	379.4	15.1	3.0	-	-	-	0.3	2. Studies
3. ชังเด็ก ขร/ไม่สามารถทำงานได้	2,624.4	27.2	26.6	32.2	30.9	28.4	85.6	106.0	2,287.5	3. Too young/old/incapable of work
4. อื่น ๆ	445.4	50.6	80.9	42.4	18.7	15.8	25.7	86.5	124.9	4. Others

ตารางที่ 2 จำนวนประชากรอายุ 15 ปีขึ้นไป จำแนกตามสถานภาพสมรส สถานภาพแรงงาน ที่ราชอาณาจักร

TABLE 2 POPULATION 15 YEARS AND OVER BY MARITAL STATUS, LABOR FORCE STATUS, WHOLE KINGDOM

ไตรมาสที่ 1/2553 : Quarter 1/2010

หน่วยเป็นพัน : In Thousands

สถานภาพแรงงาน	รวม				เคยสมรส Ever-Married			LABOR FORCE STATUS		
	โสด Single	สมรส Married	หม้าย Widowed	หย่า Divorced	แยกกันอยู่ Separated	ไม่ทราบ Unknown				
ยอดรวม	53,226.6	13,466.3	34,069.8	3,674.2	927.5	1,078.0	10.8	TOTAL		
กำลังแรงงานรวม	38,149.1	7,836.0	27,324.9	1,353.3	747.6	878.2	9.0	Total Labor Force		
1. กำลังแรงงานปัจจุบัน	37,866.0	7,786.3	27,118.5	1,340.5	738.5	873.2	9.0	1. Current labor force		
1.1 ผู้มีงานทำ	37,434.3	7,543.4	26,952.7	1,332.4	734.8	862.1	9.0	1.1 Employed		
- ทำงาน	36,744.5	7,458.1	26,439.8	1,280.5	712.2	845.0	9.0	- At work		
- ไม่ทำงานแต่มีงานประจำ	689.8	85.3	512.9	52.0	22.6	17.1	-	- With job but not at work		
1.2 ผู้ว่างงาน	431.7	242.9	165.8	8.1	3.7	11.1	-	1.2 Unemployed		
- หางานทำ	84.0	48.2	33.6	0.2	0.5	1.5	-	- Looking for work		
- ไม่หางานทำ/พร้อมที่จะทำงาน	347.7	194.7	132.2	7.9	3.2	9.7	-	- Not looking/available for work		
2. กำลังแรงงานที่รอฤดูกาล	283.1	49.7	206.5	12.8	9.1	5.0	-	2. Seasonally inactive labor force		
ผู้ไม่อยู่ในกำลังแรงงาน	15,077.5	5,630.3	6,744.9	2,320.9	179.8	199.8	1.8	Persons not in Labor Force		
1. ทำงานบ้าน	4,918.1	325.3	3,976.5	422.2	87.9	106.2	-	1. Household work		
2. เรียนหนังสือ	4,311.5	4,210.8	96.4	0.1	1.5	2.6	-	2. Studies		
3. ชังเด็ก ขรา/ไม่สามารถทำงานได้	4,629.8	649.5	2,019.4	1,822.6	66.3	70.1	1.8	3. Too young/old/incapable of work		
4. อื่น ๆ	1,218.0	444.7	652.5	76.0	24.0	20.9	-	4. Others		

ตารางที่ 2 จำนวนประชากรอายุ 15 ปีขึ้นไป จำแนกตามสถานภาพสมรส สถานภาพแรงงาน และเพศ ทั้งราชอาณาจักร

TABLE 2 POPULATION 15 YEARS AND OVER BY MARITAL STATUS, LABOR FORCE STATUS AND SEX, WHOLE KINGDOM

หน่วยเป็นพัน : In Thousands

ไตรมาสที่ 1/2553 : Quarter 1/2010

สถานภาพแรงงาน	รวม				เคยสมรส Ever-Married			LABOR FORCE STATUS	
	Total	โสด Single	สมรส Married	หม้าย Widowed	หย่า Divorced	แยกกันอยู่ Separated	ไม่ทราบ Unknown	LABOR FORCE STATUS	
ชาย	25,872.9	7,722.5	16,711.5	685.0	340.3	410.3	3.3	MALE	
กำลังแรงงานรวม	20,784.8	4,875.8	14,977.5	284.3	287.9	357.0	2.3	Total Labor Force	
1. กำลังแรงงานปัจจุบัน	20,648.9	4,834.6	14,892.1	280.5	283.7	355.6	2.3	1. Current labor force	
1.1 ผู้มีงานทำ	20,397.3	4,678.3	14,807.0	277.2	281.1	351.3	2.3	1.1 Employed	
- ทำงาน	19,975.0	4,614.8	14,474.8	265.5	273.7	343.9	2.3	- At work	
- ไม่ทำงานแต่มีงานประจำ	422.3	63.5	332.2	11.8	7.5	7.4	-	- With job but not at work	
1.2 ผู้ว่างงาน	251.6	156.3	85.1	3.3	2.6	4.3	-	1.2 Unemployed	
- หางานทำ	47.0	26.6	20.1	-	-	0.3	-	- Looking for work	
- ไม่ทำงานทำ/พร้อมที่จะทำงาน	204.6	129.8	65.0	3.3	2.6	4.0	-	- Not looking/available for work	
2. กำลังแรงงานที่รอฤดูกาล	136.0	41.2	85.3	3.8	4.2	1.4	-	2. Seasonally inactive labor force	
ผู้อยู่ในกำลังแรงงาน	5,088.1	2,846.7	1,734.0	400.7	52.4	53.3	1.0	Persons not in Labor Force	
1. ทำงานบ้าน	208.8	71.5	112.1	15.0	2.8	7.4	-	1. Household work	
2. เรียนหนังสือ	2,101.3	2,065.0	35.5	0.1	-	0.7	-	2. Studies	
3. ยังเด็ก/ยังไม่สามารถทำงานได้	2,005.4	392.2	1,183.4	362.9	34.7	31.2	1.0	3. Too young/old/incapable of work	
4. อื่น ๆ	772.6	318.0	403.1	22.7	15.0	13.9	-	4. Others	
หญิง	27,353.7	5,743.8	17,358.4	2,989.2	587.1	667.7	7.5	FEMALE	
กำลังแรงงานรวม	17,364.2	2,960.2	12,347.5	1,069.0	459.7	521.2	6.7	Total Labor Force	
1. กำลังแรงงานปัจจุบัน	17,217.1	2,951.7	12,226.4	1,060.1	454.8	517.6	6.7	1. Current labor force	
1.1 ผู้มีงานทำ	17,037.0	2,865.1	12,145.6	1,055.2	453.7	510.8	6.7	1.1 Employed	
- ทำงาน	16,769.5	2,843.3	11,965.0	1,015.0	438.5	501.1	6.7	- At work	
- ไม่ทำงานแต่มีงานประจำ	267.6	21.8	180.7	40.2	15.2	9.7	-	- With job but not at work	
1.2 ผู้ว่างงาน	180.1	86.6	80.7	4.8	1.1	6.8	-	1.2 Unemployed	
- หางานทำ	37.1	21.7	13.6	0.2	0.5	1.1	-	- Looking for work	
- ไม่ทำงานทำ/พร้อมที่จะทำงาน	143.0	64.9	67.2	4.7	0.6	5.7	-	- Not looking/available for work	
2. กำลังแรงงานที่รอฤดูกาล	147.1	8.5	121.1	8.9	4.9	3.6	-	2. Seasonally inactive labor force	
ผู้อยู่ในกำลังแรงงาน	9,989.4	2,783.6	5,010.9	1,920.2	127.4	146.6	0.8	Persons not in Labor Force	
1. ทำงานบ้าน	4,709.3	253.9	3,864.4	407.2	85.2	98.8	-	1. Household work	
2. เรียนหนังสือ	2,210.2	2,145.8	61.0	0.0	1.5	1.9	-	2. Studies	
3. ยังเด็ก/ยังไม่สามารถทำงานได้	2,624.4	257.3	836.1	1,459.7	31.6	38.9	0.8	3. Too young/old/incapable of work	
4. อื่น ๆ	445.4	126.7	249.4	53.3	9.1	7.0	-	4. Others	

ตารางที่ 3 จำนวนประชากรอายุ 15 ปีขึ้นไป ด้านคุณวุฒิการศึกษาที่สำเร็จ สถานภาพแรงงาน ทั้งราชอาณาจักร

TABLE 3 POPULATION 15 YEARS AND OVER BY LEVEL OF EDUCATIONAL ATTAINMENT, LABOR FORCE STATUS, WHOLE KINGDOM

ไตรมาสที่ 1/2553 : Quarter 1/2010

หน่วยเป็นพัน : In Thousands

สถานภาพแรงงาน	รวม	ไม่มี การศึกษา	ต่ำกว่า ประถมศึกษา	ประถมศึกษา ต่ำกว่า	มัธยมศึกษาตอนปลาย				อุดมศึกษา				อื่นๆ 1/	ไม่ทราบ	LABOR FORCE STATUS
					Upper Secondary Level				Higher Level						
					None	Elementary	Elementary	Lower Secondary	General/Academic	Vocational	Teacher Training	Academic			
ยอดรวม	53,226.6	2,368.8	16,040.4	10,941.5	9,700.1	5,247.3	1,889.5	22.2	3,752.8	2,164.5	944.4	39.1	116.0	TOTAL	
กำลังแรงงานรวม	38,149.1	1,126.1	10,887.1	8,708.0	6,061.5	3,887.3	1,346.3	9.8	3,373.4	1,825.1	806.6	31.8	86.2	Total Labor Force	
1. กำลังแรงงานปัจจุบัน	37,866.0	1,112.9	10,758.9	8,638.8	6,017.2	3,866.0	1,344.7	9.8	3,369.8	1,823.3	806.6	31.8	86.2	1. Current labor force	
1.1 ผู้มีงานทำ	37,434.3	1,107.7	10,724.7	8,559.1	5,911.4	3,797.9	1,319.8	9.8	3,303.4	1,782.7	800.5	31.8	85.5	1.1 Employed	
- ทำงาน	36,744.5	1,080.7	10,415.4	8,390.4	5,827.4	3,750.2	1,306.2	9.8	3,282.0	1,770.8	796.0	31.7	84.0	- At work	
- ไม่ทำงานแต่มีงานประจำ	689.8	27.1	309.3	168.7	84.0	47.7	13.6	-	21.4	11.9	4.5	0.1	1.5	- With job but not at work	
1.2 ผู้ว่างงาน	431.7	5.1	34.1	79.7	105.8	68.1	25.0	-	66.4	40.6	6.1	-	0.8	1.2 Unemployed	
- หางานทำ	84.0	2.2	6.9	10.5	17.7	11.6	5.7	-	18.9	9.2	1.0	-	0.4	- Looking for work	
- ไม่หางานทำ/พร้อมที่จะทำงาน	347.7	3.0	27.2	69.3	88.1	56.5	19.3	-	47.5	31.3	5.1	-	0.4	- Not looking/available for work	
2. กำลังแรงงานที่รอฤดูกาล	283.1	13.2	128.2	69.2	44.2	21.3	1.5	-	3.6	1.8	-	-	-	2. Seasonally inactive labor force	
ผู้ไม่อยู่ในกำลังแรงงาน	15,077.5	1,242.7	5,153.3	2,233.5	3,638.6	1,360.0	543.2	12.4	379.4	339.4	137.7	7.3	29.8	Persons not in Labor Force	
1. ทำงานบ้าน	4,918.1	260.4	1,937.8	886.6	819.7	496.3	155.5	2.0	170.5	146.9	27.4	4.5	10.5	1. Household work	
2. เรียนหนังสือ	4,311.5	-	1.9	904.3	2,363.5	640.8	296.7	0.3	21.2	80.8	0.9	0.5	0.7	2. Studies	
3. ชึ่งเด็ก ขร/ไม่สามารถทำงานได้	4,629.8	956.2	3,001.5	256.7	178.1	103.2	27.6	2.0	40.6	31.2	23.0	2.1	7.7	3. Too young/old/incapable of work	
4. อื่น ๆ	1,218.0	26.1	212.2	185.9	277.3	119.7	63.4	8.2	147.2	80.5	86.4	0.2	10.9	4. Others	

1/ รวมอาชีพระยะสั้น Including Short Course Vocational

ตารางที่ 3 จำนวนประชากรอายุ 15 ปีขึ้นไป จำแนกตามระดับการศึกษาที่สำเร็จ สถานภาพแรงงาน และเพศ ทั้งราชอาณาจักร
TABLE 3 POPULATION 15 YEARS AND OVER BY LEVEL OF EDUCATIONAL ATTAINMENT, LABOR FORCE STATUS AND SEX, WHOLE KINGDOM

ไตรมาสที่ 1/2553 : Quarter 1/2010

หน่วยเป็นพัน : In Thousands

สถานภาพแรงงาน	รวม	ไม่มี การศึกษา	ต่ำกว่า ประถมศึกษา	ประถม ศึกษา	มัธยมศึกษาตอนปลาย				อุดมศึกษา				1/ อื่นๆ	ไม่ทราบ	LABOR FORCE STATUS
					มัธยมศึกษา		Upper Secondary Level		Higher Level		Higher Level				
					None	Less than Elementary	Elementary	Secondary	Lower Secondary	General/ Academic	Vocational	Teacher Training			
ชาย	25,872.9	789.0	7,148.6	5,816.3	5,111.2	2,734.3	1,062.8	8.8	1,657.3	1,121.3	340.0	16.6	66.8	MALE	
กำลังแรงงานรวม	20,784.8	475.1	5,689.4	4,979.5	3,671.1	2,252.1	835.1	4.1	1,521.6	1,007.4	284.1	15.4	50.1	Total Labor Force	
1. กำลังแรงงานเบื้องต้น	20,648.9	468.6	5,631.9	4,951.7	3,642.2	2,243.0	833.8	4.1	1,518.1	1,006.1	284.1	15.4	50.1	1. Current labor force	
1.1 ผู้มีงานทำ	20,397.3	466.4	5,613.9	4,899.0	3,562.3	2,209.5	816.7	4.1	1,487.8	989.3	283.4	15.4	49.7	1.1 Employed	
- ทำงาน	19,975.0	453.0	5,412.2	4,788.3	3,519.2	2,185.4	808.0	4.1	1,478.0	981.9	281.0	15.4	48.7	- At work	
- ไม่ทำงานเต็มงานประจำ	422.3	13.4	201.7	110.8	43.1	24.1	8.7	-	9.9	7.4	2.3	-	1.0	- With job but not at work	
1.2 ผู้ว่างงาน	251.6	2.2	18.0	52.7	79.9	33.5	17.2	-	30.3	16.8	0.7	-	0.4	1.2 Unemployed	
- หางานทำ	47.0	1.0	4.8	7.9	12.2	4.7	4.8	-	8.2	3.2	0.3	-	-	- Looking for work	
- ไม่หางานทำพร้อมที่จะทำงาน	204.6	1.3	13.2	44.8	67.7	28.8	12.4	-	22.1	13.6	0.4	-	0.4	- Not looking/available for work	
2. กำลังแรงงานที่รอฤดูกาล	136.0	6.5	57.5	27.8	29.0	9.1	1.3	-	3.5	1.3	-	-	-	2. Seasonally inactive labor force	
ผู้ไม่อยู่ในกำลังแรงงาน	5,088.1	313.9	1,459.1	836.8	1,440.1	482.2	227.7	4.7	135.7	113.9	55.9	1.2	16.8	Persons not in Labor Force	
1. ทำงานบ้าน	2,088	14.0	69.5	38.1	43.8	19.8	6.4	0.2	7.0	7.6	1.7	-	1.0	1. Household work	
2. เรียนหนังสือ	2,101.3	-	0.4	484.5	1,081.7	321.7	155.5	0.2	12.0	44.0	0.2	0.5	0.7	2. Studies	
3. ชังเด็ก ชาว/ไม่สามารถทำงานได้	2,005.4	293.2	1,265.9	175.5	118.1	67.6	22.1	0.5	26.0	21.1	10.4	0.5	4.6	3. Too young/old/incapable of work	
4. อื่น ๆ	772.6	6.8	123.4	138.7	196.6	73.2	43.8	3.9	90.7	41.2	43.6	0.2	10.5	4. Others	
หญิง	27,353.7	1,579.8	8,891.8	5,125.2	4,588.9	2,513.0	826.7	13.5	2,095.5	1,043.2	604.4	22.5	49.2	FEMALE	
กำลังแรงงานรวม	17,364.2	651.0	5,197.6	3,728.5	2,390.3	1,635.2	511.2	5.8	1,851.8	817.7	522.6	16.4	36.2	Total Labor Force	
1. กำลังแรงงานเบื้องต้น	17,217.1	644.3	5,126.9	3,687.1	2,375.1	1,623.0	510.9	5.8	1,851.7	817.2	522.6	16.4	36.2	1. Current labor force	
1.1 ผู้มีงานทำ	17,037.0	641.4	5,110.8	3,660.0	2,349.1	1,588.4	503.1	5.8	1,815.6	793.4	517.1	16.4	35.8	1.1 Employed	
- ทำงาน	16,769.5	627.7	5,003.3	3,602.1	2,308.3	1,564.7	498.2	5.8	1,804.1	788.8	515.0	16.4	35.3	- At work	
- ไม่ทำงานเต็มงานประจำ	267.6	13.7	107.6	58.0	40.9	23.7	5.0	-	11.5	4.6	2.2	0.1	0.5	- With job but not at work	
1.2 ผู้ว่างงาน	180.1	2.9	16.1	27.1	25.9	34.6	7.8	-	36.1	23.8	5.4	-	0.4	1.2 Unemployed	
- หางานทำ	37.1	1.2	2.1	2.6	5.5	6.9	0.9	-	10.7	6.1	0.8	-	0.4	- Looking for work	
- ไม่หางานทำพร้อมที่จะทำงาน	143.0	1.7	14.0	24.5	20.4	27.7	6.9	-	25.5	17.7	4.7	-	-	- Not looking/available for work	
2. กำลังแรงงานที่รอฤดูกาล	147.1	6.8	70.7	41.4	15.3	12.2	0.3	-	0.0	0.5	-	-	-	2. Seasonally inactive labor force	
ผู้ไม่อยู่ในกำลังแรงงาน	9,989.4	928.8	3,694.2	1,396.7	2,198.5	877.8	315.5	7.7	243.7	225.6	81.8	6.1	13.0	Persons not in Labor Force	
1. ทำงานบ้าน	4,709.3	246.5	1,868.3	848.5	776.0	476.6	149.2	1.8	163.5	139.3	25.7	4.5	9.5	1. Household work	
2. เรียนหนังสือ	2,210.2	-	1.5	419.8	1,281.8	319.1	141.3	0.1	9.1	36.9	0.8	-	-	2. Studies	
3. ชังเด็ก ชาว/ไม่สามารถทำงานได้	2,624.4	663.0	1,735.6	81.2	60.1	35.6	5.4	1.5	14.6	10.1	12.5	1.6	3.1	3. Too young/old/incapable of work	
4. อื่น ๆ	445.4	19.3	88.8	47.2	80.7	46.5	19.6	4.2	56.5	39.3	42.8	-	0.4	4. Others	

1/ รวมอาชีพระยะสั้น / Including Short Course Vocational

ตารางที่ 4 จำนวนผู้จ้างงานทำ จำแนกตามระดับการศึกษาที่สำเร็จ อาชีพ และเพศ ทั้งราชอาณาจักร

TABLE 4 EMPLOYED PERSONS BY LEVEL OF EDUCATIONAL ATTAINMENT, OCCUPATION AND SEX, WHOLE KINGDOM

ไตรมาสที่ 1/2553 : Quarter 1/2010

หน่วยเป็นพัน : In Thousands

อาชีพ Occupation	รวม Total	ไม่มี การศึกษา None	ต่ำกว่า ประถมศึกษา Less than Elementary	ประถมศึกษา Elementary	มัธยมศึกษา ตอนต้น Lower Secondary	มัธยมศึกษาตอนปลาย Upper Secondary Level				อุดมศึกษา Higher Level		อื่นๆ Others	ไม่ทราบ Unknown	OCCUPATION
						สายสามัญ General/ Academic	สายอาชีพ ศึกษา Vocational	สายวิชา- การศึกษา Teacher Training	สายวิชา- การศึกษ Academic Training	สายวิชาชีพ Higher Technical Education	สายวิชา- การศึกษา Teacher Training			
						3,797.9	1,319.8	9.8	3,303.4	1,782.7	800.5			
ยอดรวม	37,434.3	1,107.7	10,724.7	8,559.1	5,911.4	3,797.9	1,319.8	9.8	3,303.4	1,782.7	800.5	31.8	85.5	TOTAL
1. ผู้ปฏิบัติงานขาย ข้าราชการระดับอาวุโส และผู้จัดการ	993.0	3.7	172.2	99.5	105.8	124.4	36.0	0.1	339.1	71.0	35.4	-	5.7	1. Legislators, senior officials and managers
2. ผู้ประกอบวิชาชีพด้านต่างๆ	1,615.8	1.2	6.2	18.8	8.0	16.0	7.9	1.4	835.0	182.3	536.2	0.3	2.4	2. Professionals
3. ผู้ประกอบวิชาชีพด้านเทคนิคสาขาต่างๆ และอาชีพที่เกี่ยวข้อง	1,466.4	7.5	80.9	52.9	112.9	150.7	135.4	0.5	605.0	267.1	50.3	0.3	2.9	3. Technicians and associate professionals
4. เสมียน	1,484.5	0.5	37.0	67.4	142.6	201.2	152.5	0.7	585.6	254.3	38.7	0.4	3.8	4. Clerks
5. พนักงานบริการและพนักงานในร้านค้า และตลาด	7,168.8	159.8	1,779.6	1,343.1	1,302.3	1,085.9	369.2	3.3	609.7	402.2	81.8	4.9	27.2	5. Service workers and shop and market sales workers
6. ผู้ปฏิบัติงานที่มีฝีมือในด้านการเกษตร และการประมง	11,422.7	495.2	5,064.3	3,003.6	1,569.0	845.0	158.5	2.0	110.4	140.0	25.1	6.1	3.5	6. Skilled agricultural and fishery workers
7. ผู้ปฏิบัติงานด้านความสามารถทางฝีมือ และธุรกิจการค้าที่เกี่ยวข้อง	4,828.4	140.1	1,341.4	1,404.7	881.1	456.3	197.5	0.2	120.8	257.4	13.3	5.7	10.0	7. Craft and related trades workers
8. ผู้ปฏิบัติการโรงงานและเครื่องจักร และผู้ที่ปฏิบัติงานด้านการประกอบ	3,171.5	29.1	591.4	862.4	827.0	470.7	158.4	0.9	53.7	147.4	4.8	9.4	16.2	8. Plant and machine operators and assemblers
9. อาชีพขั้นพื้นฐานต่างๆ ในด้านการขาย และการให้บริการ	5,268.3	270.5	1,651.4	1,706.5	961.0	446.2	103.8	0.8	35.4	59.5	14.9	4.7	13.6	9. Elementary occupations
10. คนงานซึ่งมิได้จัดแนกไว้ในหมวดอื่น / รวมอาชีพระยะสั้น	14.9	-	0.3	0.1	1.9	1.7	0.7	-	8.7	1.5	-	-	0.1	10. Workers not classifiable by occupation / Including Short Course Vocational

ตารางที่ 4 จำนวนผู้จ้างงานที่จำแนกตามระดับการศึกษาที่สำเร็จ อาชีพ และเพศ ทั้งราชอาณาจักร

TABLE 4 EMPLOYED PERSONS BY LEVEL OF EDUCATIONAL ATTAINMENT, OCCUPATION AND SEX, WHOLE KINGDOM

อาชีพ Occupation	รวม Total	ไม่มี การศึกษา None	ต่ำกว่า ระดับ การศึกษา Less than Elementary	ประถมศึกษา Elementary	มัธยมศึกษา ตอนต้น Lower Secondary	มัธยมศึกษาตอนปลาย Upper Secondary Level				อุดมศึกษา Higher Level				อื่นๆ Others	ไม่ทราบ Unknown	อาชีพ Occupation
						สามัญ General/	สายอาชีพ Academic	สายอาชีพ- ศึกษา Vocational	สายอาชีพ- การศึกษ Teacher Training	สายอาชีพ Higher Technical Education	สายอาชีพ Teacher Training	สายอาชีพ Higher Technical Education	สายอาชีพ- การศึกษ Teacher Training			
1. ผู้ปฏิบัติงานในตำแหน่งระดับอาวุโสและผู้จัดการ	20,397.3	466.4	5,613.9	4,899.0	3,562.3	2,209.5	816.7	4.1	1,487.8	989.3	283.4	15.4	49.7	MALE		
2. ผู้ประกอบวิชาชีพชั้นสูง	762.1	3.2	148.6	81.4	94.5	100.2	25.1	0.1	223.5	53.9	27.0	-	4.7	1. Legislators, senior officials and managers		
3. ผู้ประกอบวิชาชีพชั้นกลางประเภทต่างๆ และอาชีพที่เกี่ยวข้อง	6,493.3	1.2	3.6	13.7	5.9	7.5	4.0	1.1	389.3	54.6	166.7	0.1	1.5	2. Professionals		
4. เสมียน	6,776.6	2.1	41.9	22.8	64.0	73.2	80.9	0.1	237.7	130.2	22.2	0.2	2.2	3. Technicians and associate professionals		
5. พนักงานบริการและพนักงานในร้านค้าและตลาด	5,069.9	0.2	18.6	33.6	63.1	96.5	59.1	0.3	151.9	74.9	7.8	0.2	0.8	4. Clerks		
6. ผู้ปฏิบัติงานที่มีไม่ในด้านเกษตรและการประมง	2,799.8	44.7	585.2	489.7	572.6	470.4	170.4	0.7	255.3	174.2	21.6	1.5	13.5	5. Service workers and shop and market sales workers		
7. ผู้ปฏิบัติงานด้านความงามหรือช่างตัดผมและช่างทำผม	6,493.1	217.0	2,719.1	1,739.3	974.8	537.8	110.3	0.7	70.6	103.1	14.4	3.6	2.7	6. Skilled agricultural and fishery workers		
8. ผู้ปฏิบัติการโรงงานและเครื่องจักรและผู้ปฏิบัติงานด้านการประกอบอาชีพขั้นพื้นฐานต่างๆ ในด้านการขายและการให้บริการ	3,412.0	69.1	844.2	977.4	673.5	326.0	175.7	0.2	92.0	233.7	8.5	3.9	7.9	7. Craft and related trades workers		
9. อาชีพขั้นพื้นฐานต่างๆ ในด้านการขายและการให้บริการ	2,294.6	20.3	465.1	613.1	568.5	328.6	121.0	0.9	41.5	118.6	4.2	1.7	11.3	8. Plant and machine operators and assemblers		
10. คนงานซึ่งมิได้จำแนกไว้ในหมวดอื่น	2,795.3	108.6	787.4	928.1	545.1	268.5	69.6	-	23.2	44.6	11.0	4.3	5.1	9. Elementary occupations		
หญิง	6.6	-	0.3	-	0.4	0.8	0.7	-	2.9	1.5	-	-	0.1	10. Workers not classifiable by occupation		
รวม	17,037.0	641.4	5,110.8	3,660.0	2,349.1	1,588.4	503.1	5.8	1,815.6	703.4	517.1	16.4	35.8	FEMALE		
1. ผู้ปฏิบัติงานในตำแหน่งระดับอาวุโสและผู้จัดการ	230.9	0.5	23.7	18.1	11.3	24.2	11.0	0.1	115.6	17.1	8.5	-	1.0	1. Legislators, senior officials and managers		
2. ผู้ประกอบวิชาชีพชั้นสูง	966.6	-	2.6	5.1	2.1	8.5	3.9	0.3	445.8	127.8	369.5	0.2	1.0	2. Professionals		
3. ผู้ประกอบวิชาชีพชั้นกลางประเภทต่างๆ และอาชีพที่เกี่ยวข้อง	788.7	5.4	39.0	30.1	48.9	77.4	54.5	0.3	367.3	136.9	28.1	0.1	0.7	3. Technicians and associate professionals		
4. เสมียน	977.6	0.3	18.4	33.8	79.5	104.7	93.4	0.4	433.7	179.4	30.9	0.1	2.9	4. Clerks		
5. พนักงานบริการและพนักงานในร้านค้าและตลาด	4,369.0	115.1	1,194.3	853.4	729.7	615.5	198.7	2.6	354.4	228.0	60.2	3.4	13.7	5. Service workers and shop and market sales workers		
6. ผู้ปฏิบัติงานที่มีไม่ในด้านเกษตรและการประมง	4,929.5	278.2	2,345.2	1,264.4	594.2	307.1	48.2	1.3	39.8	36.9	10.7	2.5	0.9	6. Skilled agricultural and fishery workers		
7. ผู้ปฏิบัติงานด้านความงามหรือช่างตัดผมและช่างทำผม	1,416.4	71.0	497.3	427.2	207.6	130.3	21.8	0.0	28.8	23.8	4.7	1.8	2.2	7. Craft and related trades workers		
8. ผู้ปฏิบัติการโรงงานและเครื่องจักรและผู้ปฏิบัติงานด้านการประกอบอาชีพขั้นพื้นฐานต่างๆ ในด้านการขายและการให้บริการ	876.9	8.9	126.3	249.4	258.5	142.1	37.4	-	12.2	28.8	0.6	7.7	4.9	8. Plant and machine operators and assemblers		
9. อาชีพขั้นพื้นฐานต่างๆ ในด้านการขายและการให้บริการ	2,473.0	162.0	864.0	778.5	415.9	177.6	34.2	0.8	12.3	14.8	4.0	0.5	8.5	9. Elementary occupations		
10. คนงานซึ่งมิได้จำแนกไว้ในหมวดอื่น	8.3	-	-	0.1	1.5	0.9	-	-	5.8	-	-	-	0.1	10. Workers not classifiable by occupation		

_/ รวมอาชีพระยะสั้น _/ Including Short Course Vocational

ตารางที่ 5 จำนวนผู้มีงานทำ จำแนกตามระดับการศึกษาที่สำเร็จ อุตสาหกรรม และเพศ ทั้งราชอาณาจักร

TABLE 5 EMPLOYED PERSONS BY LEVEL OF EDUCATIONAL ATTAINMENT, INDUSTRY AND SEX, WHOLE KINGDOM

ไตรมาสที่ 1/2553 : Quarter 1/2010

หน่วยเป็นพัน : In Thousands

อุตสาหกรรม	รวม	ไม่มี การศึกษา	ต่ำกว่า ประถมศึกษา	ประถมศึกษา Elementary	ประถมศึกษา ต่ำกว่า	มัธยมศึกษา ตอนต้น	มัธยมศึกษาตอนปลาย				อุดมศึกษา			ไม่รู้ ไม่ทราบ	อื่นๆ	ไม่ทราบ	INDUSTRY			
							Upper Secondary Level		Higher Level		สายวิชา- การศึกษา	สายวิชา- การศึกษา	สายวิชา- การศึกษา					สายวิชา- การศึกษา	สายวิชา- การศึกษา	สายวิชา- การศึกษา
							General/ Academic	Vocational	Teacher Training	Academic										
Total	37,434.3	1,107.7	10,724.7	8,559.1	5,911.4	3,797.9	1,319.8	9.8	3,303.4	1,782.7	800.5	31.8	85.5	TOTAL						
ยอดรวม	37,434.3	1,107.7	10,724.7	8,559.1	5,911.4	3,797.9	1,319.8	9.8	3,303.4	1,782.7	800.5	31.8	85.5	TOTAL						
1. เกษตรกรรม การล่าสัตว์ และการป่าไม้	12,662.5	591.8	5,495.9	3,408.9	1,780.4	896.5	173.7	2.0	123.6	151.6	26.6	5.3	6.2	1. Agriculture, hunting and forestry						
2. การประมง	475.4	15.8	176.1	164.3	60.6	35.8	5.0	-	8.5	6.7	0.8	0.9	0.9	2. Fishing						
3. การทำเหมืองแร่ และเหมืองหิน	52.0	0.8	9.7	12.9	9.8	5.1	0.8	-	6.9	5.5	-	-	0.5	3. Mining and quarrying						
4. การผลิต	5,565.8	143.2	1,124.2	1,365.2	1,132.8	718.6	260.3	0.4	391.8	368.9	24.1	15.4	20.9	4. Manufacturing						
5. การไฟฟ้า ก๊าซ และการประปา	114.2	1.2	7.5	8.7	9.6	14.3	6.3	-	41.6	19.0	4.9	-	1.0	5. Electricity, gas and water supply						
6. การก่อสร้าง	2,554.3	65.9	805.5	836.9	413.5	171.0	55.9	0.1	101.4	92.2	6.6	2.8	2.7	6. Construction						
7. การขายส่ง การขายปลีก การซ่อมแซมยานยนต์ รถจักรยานยนต์ ของใช้ส่วนบุคคล และของใช้ในครัวเรือน	6,354.2	136.9	1,432.1	1,273.9	1,135.2	839.3	358.6	2.5	667.8	428.1	54.5	3.6	21.8	7. Wholesale and retail trade, repair of motor vehicles motorcycles and personal and household goods						
8. โรงแรม และภัตตาคาร	2,871.4	82.2	783.5	633.1	568.3	359.4	127.3	1.3	147.7	108.2	26.5	0.6	13.2	8. Hotel and restaurants						
9. การขนส่ง สถานที่เก็บสินค้า และการคมนาคม	1,166.6	6.8	267.1	249.4	230.2	125.6	64.2	0.8	147.7	63.0	6.6	0.2	4.9	9. Transport, storage and communication						
10. การเป็นสื่อกลางทางการเงิน	360.2	0.5	5.9	13.5	13.9	23.8	22.2	0.1	224.9	47.7	7.1	-	0.6	10. Financial intermediation						
11. กิจกรรมด้านอสังหาริมทรัพย์ การให้เช่า และกิจกรรมทางธุรกิจ	781.3	8.6	107.1	124.7	109.1	85.4	39.8	0.1	229.4	59.1	14.8	-	3.4	11. Real estate, renting and business activities						
12. การบริการราชการ และการป้องกันประเทศ รวมทั้งการประกันสังคมภาคบังคับ	1,361.3	2.1	107.4	66.4	147.0	172.9	123.2	0.7	534.2	152.2	52.6	-	2.6	12. Public administration and defence, compulsory social security						
13. การศึกษา	1,244.0	2.5	52.0	53.1	31.8	66.7	18.6	1.8	432.2	48.7	534.5	0.5	1.8	13. Education						
14. งานด้านสุขภาพ และงานสังคมสงเคราะห์	725.3	7.0	68.8	43.1	63.6	140.0	27.4	-	150.8	192.4	29.1	2.4	0.8	14. Health and social work						
15. กิจกรรมด้านบริการชุมชน สังคม และการบริการส่วนบุคคลอื่นๆ	879.8	19.9	197.6	202.1	166.8	127.1	32.1	0.1	85.3	35.2	11.6	0.1	2.1	15. Other community, social and personal service activity						
16. ลูกจ้างในครัวเรือนส่วนบุคคล	244.5	22.6	84.2	82.8	34.1	13.8	2.2	-	1.1	1.2	0.3	0.1	2.1	16. Private households with employed persons						
17. องค์การระหว่างประเทศและองค์กรต่างประเทศอื่นๆ และสมาชิก	1.4	-	-	0.1	-	0.2	-	-	1.1	-	-	-	-	17. Extraterritorial organizations and bodies						
18. ไม่ทราบ	20.3	-	0.2	0.2	4.9	2.5	2.0	-	7.3	3.0	-	-	0.2	18. Unknown						

/ Including Short Course Vocational

ตารางที่ 5 จำนวนผู้จ้างทำ งานตามระดับการศึกษาที่สำเร็จ อุตสาหกรรม และเพศ ทั้งราชอาณาจักร

TABLE 5 EMPLOYED PERSONS BY LEVEL OF EDUCATIONAL ATTAINMENT, INDUSTRY AND SEX, WHOLE KINGDOM

หน่วยนับพัน : In Thousands

อุตสาหกรรม Industry	รวม Total	ไม่มี การศึกษา None	ต่ำกว่า ประถมศึกษา Less than Elementary	ประถม ศึกษา Elementary	มัธยมศึกษา ตอนต้น Lower Secondary	มัธยมศึกษาตอนปลาย Upper Secondary Level				อุดมศึกษา Higher Level			ไม่ทราบ Unknown	41/ อื่นๆ Others	INDUSTRY
						สามัญ ศึกษา General/ Academic	สายอาชีพ ศึกษา Vocational	สายวิชา- การศึกษา Teacher Training	สายวิชา- การศึกษา Teacher Training	สายวิชาชีพ Higher Technical Education	สายวิชา- การศึกษา Teacher Training				
												2,209.5			
ชาย	20,397.3	466.4	5,613.9	4,899.0	3,562.3	2,209.5	816.7	4.1	1,487.8	989.3	283.4	15.4	49.7	MALE	
1. เกษตรกรรม การค้าสัตว์ และการป่าไม้	7,178.2	262.6	2,920.5	1,990.0	1,105.0	569.6	120.7	0.7	77.2	109.2	15.7	2.8	4.3	1. Agriculture, hunting and forestry	
2. การประมง	366.4	11.2	124.9	133.4	50.3	27.0	4.7	-	7.2	5.8	0.2	0.9	0.9	2. Fishing	
3. การทำเหมืองแร่ และเหมืองหิน	41.1	0.7	7.6	11.5	8.8	2.9	0.7	-	4.2	4.2	-	-	0.5	3. Mining and quarrying	
4. การผลิต	2,677.5	50.5	457.7	621.4	586.4	373.3	154.1	0.2	171.9	232.0	11.5	5.9	12.9	4. Manufacturing	
5. การ ไฟฟ้า ก๊าซ และการประปา	88.5	-	6.3	7.6	7.1	13.1	6.1	-	27.7	16.0	3.6	-	1.0	5. Electricity, gas and water supply	
6. การก่อสร้าง	2,156.2	47.2	684.9	703.3	356.7	154.4	50.3	0.1	71.2	78.2	4.7	2.6	2.6	6. Construction	
7. การขายส่ง การขายปลีก การซ่อมแซมยานยนต์ และจักรยานยนต์ ของใช้ส่วนบุคคล และของใช้ ในชีวิตประจำวัน	3,296.8	53.6	630.3	711.9	682.7	463.8	203.4	0.3	286.1	232.3	20.3	1.6	10.7	7. Wholesale and retail trade, repair of motor vehicles motorcycles and personal and household goods	
8. โรงแรม และภัตตาคาร	1,007.6	19.8	224.7	224.1	226.7	151.8	49.4	0.4	55.2	39.8	9.8	0.4	5.4	8. Hotel and restaurants	
9. การขนส่ง สถานที่ขึ้นต้น และท่าอากาศยาน	972.7	6.4	246.6	229.1	207.5	104.0	53.7	0.8	64.2	52.4	3.0	0.1	4.9	9. Transport, storage and communication	
10. การเงินและธนาคาร	157.8	0.0	3.0	7.3	9.4	13.7	13.9	-	86.8	20.6	3.1	-	0.1	10. Financial intermediation	
11. กิจกรรมด้านอสังหาริมทรัพย์ การให้เช่า และกิจกรรมทางธุรกิจ	441.7	2.2	63.9	74.4	73.7	53.2	25.0	-	109.5	34.9	3.1	-	1.8	11. Real estate, renting and business activities	
12. การบริหารราชการ และการป้องกันประเทศ รวมทั้งการประกันสังคมภาคบังคับ	904.0	1.5	93.4	54.7	130.1	145.5	107.9	0.4	252.9	88.1	27.6	-	2.1	12. Public administration and defence, compulsory social security	
13. การศึกษา	495.8	0.9	29.7	29.6	17.8	28.5	5.8	1.2	182.4	24.3	174.6	0.1	1.1	13. Education	
14. งานด้านสุขภาพ และงานสังคมสงเคราะห์	172.4	1.8	16.9	6.0	18.4	45.7	7.9	-	40.5	32.5	1.2	1.1	0.4	14. Health and social work	
15. กิจกรรมระดับบริหารชุมชน สังคม และการบริการ ส่วนบุคคลอื่นๆ	402.6	7.1	96.2	89.0	70.8	58.2	10.5	-	47.4	17.6	5.1	-	0.8	15. Other community, social and personal service activity	
16. องค์กรระหว่างประเทศและองค์การต่างประเทศ อื่นๆ และสมาชิก	25.7	1.0	7.5	5.5	7.1	2.8	1.1	-	0.8	0.0	-	-	-	16. Private households with employed persons	
17. องค์กรระหว่างประเทศและองค์การต่างประเทศ อื่นๆ และสมาชิก	0.2	-	-	-	-	0.2	-	-	-	-	-	-	-	17. Extra-territorial organizations and bodies	
18. ไม่ทราบ	12.1	-	0.2	0.1	3.8	1.9	1.6	-	2.8	1.5	-	-	0.2	18. Unknown	
หญิง	17,037.0	641.4	5,110.8	3,660.0	2,349.1	1,588.4	503.1	5.8	1,815.6	793.4	517.1	16.4	35.8	FEMALE	
1. เกษตรกรรม การค้าสัตว์ และการป่าไม้	5,484.3	329.3	2,575.4	1,418.9	675.3	326.9	53.1	1.3	46.5	42.4	10.8	2.5	1.9	1. Agriculture, hunting and forestry	
2. การประมง	109.0	4.6	51.2	30.9	10.3	8.8	0.3	-	1.3	0.9	0.6	-	-	2. Fishing	
3. การทำเหมืองแร่ และเหมืองหิน	10.9	0.1	2.1	1.4	1.0	2.2	0.1	-	2.7	1.3	-	-	-	3. Mining and quarrying	
4. การผลิต	2,888.3	92.7	666.6	743.8	546.4	345.3	106.3	0.2	219.9	136.9	12.7	9.6	8.0	4. Manufacturing	
5. การ ไฟฟ้า ก๊าซ และการประปา	25.7	1.2	1.2	1.1	2.5	1.2	0.2	-	13.9	3.0	1.3	-	-	5. Electricity, gas and water supply	
6. การก่อสร้าง	398.1	18.7	120.6	133.5	56.8	16.6	5.6	-	30.2	14.0	1.8	0.2	0.0	6. Construction	
7. การขายส่ง การขายปลีก การซ่อมแซมยานยนต์ และจักรยานยนต์ ของใช้ส่วนบุคคล และของใช้ ในชีวิตประจำวัน	3,057.3	83.3	801.8	562.1	452.5	375.6	155.2	2.2	381.8	195.8	34.2	2.0	11.1	7. Wholesale and retail trade, repair of motor vehicles motorcycles and personal and household goods	
8. โรงแรม และภัตตาคาร	1,863.9	62.5	538.8	429.0	341.6	207.6	78.0	1.0	92.5	68.4	16.7	0.2	7.7	8. Hotel and restaurants	
9. การขนส่ง สถานที่ขึ้นต้น และท่าอากาศยาน	193.8	0.4	20.5	20.3	22.7	21.7	10.5	-	83.6	10.6	3.5	0.1	0.0	9. Transport, storage and communication	
10. การเงินและธนาคาร	202.4	0.5	3.0	6.2	4.5	10.1	8.3	0.1	138.2	27.2	4.0	-	0.5	10. Financial intermediation	
11. กิจกรรมด้านอสังหาริมทรัพย์ การให้เช่า และกิจกรรมทางธุรกิจ	339.6	6.4	43.3	50.2	35.4	32.1	14.7	0.1	120.0	24.2	11.7	-	1.6	11. Real estate, renting and business activities	
12. การบริหารราชการ และการป้องกันประเทศ รวมทั้งการประกันสังคมภาคบังคับ	457.3	0.6	14.0	11.7	16.9	27.4	15.3	0.2	281.3	64.1	25.1	-	0.5	12. Public administration and defence, compulsory social security	
13. การศึกษา	748.2	1.6	22.3	23.5	14.0	38.3	12.9	0.6	249.8	24.5	359.8	0.3	0.8	13. Education	
14. งานด้านสุขภาพ และงานสังคมสงเคราะห์	552.9	5.2	51.8	37.1	45.2	94.3	19.5	-	110.3	159.9	28.0	1.3	0.4	14. Health and social work	
15. กิจกรรมระดับบริหารชุมชน สังคม และการบริการ ส่วนบุคคลอื่นๆ	477.2	12.9	101.4	113.0	96.0	68.8	21.7	0.1	37.8	17.6	6.6	0.1	1.2	15. Other community, social and personal service activity	
16. องค์กรระหว่างประเทศและองค์การต่างประเทศ อื่นๆ และสมาชิก	218.9	21.6	76.8	77.3	27.0	11.0	1.2	-	0.4	1.2	0.3	0.1	2.1	16. Private households with employed persons	
17. องค์กรระหว่างประเทศและองค์การต่างประเทศ อื่นๆ และสมาชิก	1.2	-	-	0.1	-	-	-	-	1.1	-	-	-	-	17. Extra-territorial organizations and bodies	
18. ไม่ทราบ	8.2	-	-	0.1	1.1	0.6	0.4	-	4.5	1.5	-	-	-	18. Unknown	

/ รวมอาชีพระยะสั้น / Including Short Course Vocational

ตารางที่ 6 จำนวนผู้มีงานทำ จำแนกตามสถานภาพทำงาน อาชีพ และเพศ ทั้งราชอาณาจักร

TABLE 6 EMPLOYED PERSONS BY WORK STATUS, OCCUPATION AND SEX, WHOLE KINGDOM

ไตรมาสที่ 1/2553 : Quarter 1/2010

หน่วยเป็นพัน : In Thousands

อาชีพ	สถานภาพการทำงาน Work Status						การรวมกลุ่ม Members of Producers' Cooperatives	OCCUPATION
	รวม	นายจ้าง Employer	ลูกจ้างรัฐบาล Government Employee	ลูกจ้างเอกชน Private Employee	ทำงานส่วนตัว Own Account Worker	ช่วยธุรกิจ ครอบครัว Unpaid Family Worker		
	Total	Employer	Government Employee	Private Employee	Own Account Worker	Unpaid Family Worker	Cooperatives	TOTAL
ยอดรวม	37,434.3	1,059.8	3,558.0	14,088.5	11,677.0	6,976.1	75.0	TOTAL
1. ผู้ปฏิบัติกฎหมาย และผู้จัดการ	993.0	429.4	333.3	223.0	6.1	1.2	0.1	1. Legislators, senior officials and managers
2. ผู้ประกอบวิชาชีพด้านต่าง ๆ	1,615.8	5.7	1,126.2	416.3	54.9	12.6	0.1	2. Professionals
3. ผู้ประกอบวิชาชีพด้านเทคนิคสาขาต่าง ๆ และอาชีพที่เกี่ยวข้อง	1,466.4	19.4	399.8	902.3	116.2	27.3	1.4	3. Technicians and associate professionals
4. เสมียน	1,484.5	2.7	553.3	840.1	28.7	57.9	1.8	4. Clerks
5. พนักงานบริการและพนักงานในร้านค้า และตลาด	7,168.8	198.9	392.8	1,573.6	3,151.8	1,844.3	7.3	5. Service workers and shop and market sales workers
6. ผู้ปฏิบัติงานที่มีฝีมือในด้านการเกษตร และการประมง	11,422.7	171.1	80.6	1,023.6	5,891.2	4,253.9	2.2	6. Skilled agricultural and fishery workers
7. ผู้ปฏิบัติงานด้านความสามารถทางฝีมือ และธุรกิจการค้าที่เกี่ยวข้อง	4,828.4	190.4	132.1	3,005.5	1,090.4	365.8	44.3	7. Craft and related trades workers
8. ผู้ปฏิบัติการโรงงานและเครื่องจักร และผู้ปฏิบัติงานด้านการประกอบ	3,171.5	26.0	149.9	2,251.9	664.0	69.7	10.0	8. Plant and machine operators and assemblers
9. อาชีพพื้นฐานต่าง ๆ ในด้านกรขาย และการให้บริการ	5,268.3	16.3	387.3	3,839.9	673.6	343.5	7.7	9. Elementary occupations
10. คนงานซึ่งมิได้จำแนกไว้ในหมวดอื่น	14.9	-	2.6	12.4	-	-	-	10. Workers not classifiable by occupation

ตารางที่ 6 จำนวนผู้ทำงานทำ จัดแยกตามสถานภาพทำงาน อาชีพ และเพศ ทั้งราชอาณาจักร

TABLE 6 EMPLOYED PERSONS BY WORK STATUS, OCCUPATION AND SEX, WHOLE KINGDOM

ไตรมาสที่ 1/2553 : Quarter 1/2010

หน่วยเป็นพัน : In Thousands

อาชีพ	สถานภาพการทำงาน Work Status							การรวมกลุ่ม Members of Producers' Cooperatives	OCCUPATION
	รวม	นายจ้าง Employer	ลูกจ้างรัฐบาล Government Employee	ลูกจ้างเอกชน Private Employee	ทำงานส่วนตัว Own Account Worker	ช่วยธุรกิจ ครอบครัว Unpaid Family Worker	2,534.2		
ชาย	20,397.3	792.3	1,923.0	7,981.3	7,122.6	2,534.2	43.9	MALE	
1. ผู้บัญญัติกฎหมาย ข้าราชการระดับอาวุโสและผู้จัดการ	762.1	342.2	287.3	128.6	3.9	0.0	0.1	1. Legislators, senior officials and managers	
2. ผู้ประกอบวิชาชีพด้านต่างๆ	649.3	3.7	409.7	193.0	38.1	4.8	-	2. Professionals	
3. ผู้ประกอบวิชาชีพด้านเทคนิคสาขาต่างๆ และอาชีพที่เกี่ยวข้อง	677.6	15.2	236.4	352.9	64.7	8.3	0.1	3. Technicians and associate professionals	
4. เสมียน	506.9	1.1	179.9	296.9	14.4	13.7	1.0	4. Clerks	
5. พนักงานบริการและพนักงานในร้านค้าและตลาด	2,799.8	109.4	199.3	626.1	1,157.6	704.5	2.9	5. Service workers and shop and market sales workers	
6. ผู้ปฏิบัติงานที่มีฝีมือในด้านเกษตรกรรมและการประมง	6,493.1	114.8	62.4	612.9	4,222.7	1,478.7	1.7	6. Skilled agricultural and fishery workers	
7. ผู้ปฏิบัติงานด้านความงามรวมทั้งที่มีชื่อและธุรกิจการที่เกี่ยวข้อง	3,412.0	172.0	129.6	2,303.8	623.2	155.4	28.0	7. Craft and related trades workers	
8. ผู้ปฏิบัติการ โรงงานและเครื่องจักรและผู้ปฏิบัติงานด้านการประกอบ	2,294.6	23.9	146.3	1,454.6	629.1	37.6	3.1	8. Plant and machine operators and assemblers	
9. อาชีพขั้นพื้นฐานต่างๆ ในด้านการขายและการให้บริการ	2,795.3	10.0	271.0	2,007.0	368.9	131.3	7.0	9. Elementary occupations	
10. คนงานซึ่งมิได้จัดแบ่งไว้ในหมวดอื่น	6.6	-	1.0	5.6	-	-	-	10. Workers not classifiable by occupation	
หญิง	17,037.0	267.5	1,635.0	6,107.2	4,554.4	4,441.8	31.1	FEMALE	
1. ผู้บัญญัติกฎหมาย ข้าราชการระดับอาวุโสและผู้จัดการ	230.9	87.3	46.0	94.4	2.1	1.2	-	1. Legislators, senior officials and managers	
2. ผู้ประกอบวิชาชีพด้านต่างๆ	966.6	2.0	716.5	223.3	16.9	7.8	0.1	2. Professionals	
3. ผู้ประกอบวิชาชีพด้านเทคนิคสาขาต่างๆ และอาชีพที่เกี่ยวข้อง	788.7	4.2	163.4	549.3	51.6	18.9	1.3	3. Technicians and associate professionals	
4. เสมียน	977.6	1.6	373.5	543.2	14.3	44.2	0.8	4. Clerks	
5. พนักงานบริการและพนักงานในร้านค้าและตลาด	4,369.0	89.5	193.5	947.6	1,994.2	1,139.9	4.4	5. Service workers and shop and market sales workers	
6. ผู้ปฏิบัติงานที่มีฝีมือในด้านเกษตรกรรมและการประมง	4,929.5	56.3	18.2	410.7	1,668.6	2,775.2	0.5	6. Skilled agricultural and fishery workers	
7. ผู้ปฏิบัติงานด้านความงามรวมทั้งที่มีชื่อและธุรกิจการที่เกี่ยวข้อง	1,416.4	18.4	2.5	701.7	467.2	210.4	16.3	7. Craft and related trades workers	
8. ผู้ปฏิบัติการ โรงงานและเครื่องจักรและผู้ปฏิบัติงานด้านการประกอบ	876.9	2.0	3.6	797.3	34.9	32.1	7.0	8. Plant and machine operators and assemblers	
9. อาชีพขั้นพื้นฐานต่างๆ ในด้านการขายและการให้บริการ	2,473.0	6.3	116.3	1,832.9	304.7	212.2	0.7	9. Elementary occupations	
10. คนงานซึ่งมิได้จัดแบ่งไว้ในหมวดอื่น	8.3	-	1.6	6.8	-	-	-	10. Workers not classifiable by occupation	

ตารางที่ 7 จำนวนผู้มีงานทำ จำแนกตามสถานภาพทางงาน อุตสาหกรรม และเพศ ทั้งราชอาณาจักร

TABLE 7 EMPLOYED PERSONS BY WORK STATUS, INDUSTRY AND SEX, WHOLE KINGDOM

ไตรมาสที่ 1/2553 : Quarter 1/2010

หน่วยเป็นพัน : In Thousands

อุตสาหกรรม	สถานภาพการทำงาน Work Status								INDUSTRY
	รวม	นายจ้าง Employer	ลูกจ้างรัฐบาล Government Employee	ลูกจ้างเอกชน		ช่วยธุรกิจ ครอบครัว Unpaid Family Worker	การรวมกลุ่ม Producers' Cooperatives	TOTAL	
				Private Employee	Own Account Worker				
ยอดรวม	37,434.3	1,059.8	3,558.0	14,088.5	11,677.0	6,976.1	75.0		
1. เกษตรกรรม การล่าสัตว์ และการป่าไม้	12,662.5	240.0	109.4	2,531.0	5,630.1	4,145.5	6.6	1. Agriculture, hunting and forestry	
2. การประมง	475.4	10.5	0.1	91.0	258.0	115.6	0.2	2. Fishing	
3. การทำเหมืองแร่ และเหมืองหิน	52.0	1.1	0.4	48.3	1.8	0.5	-	3. Mining and quarrying	
4. การผลิต	5,565.8	142.4	33.3	4,141.5	842.6	377.6	28.4	4. Manufacturing	
5. การไฟฟ้า ก๊าซ และการประปา	114.2	-	108.7	5.5	-	-	-	5. Electricity, gas and water supply	
6. การก่อสร้าง	2,554.3	239.3	50.4	2,055.5	105.0	75.8	28.4	6. Construction	
7. การขายส่ง การขายปลีก การซ่อมแซมยานยนต์ รถจักรยานยนต์ ของใช้ส่วนบุคคล และของใช้ ในครัวเรือน	6,354.2	236.1	7.3	2,228.9	2,437.0	1,438.7	6.1	7. Wholesale and retail trade, repair of motor vehicles motorcycles and personal and household goods	
8. โรงแรม และภัตตาคาร	2,871.4	90.2	3.3	769.0	1,295.4	710.9	2.6	8. Hotel and restaurants	
9. การขนส่ง สถานที่เก็บสินค้า และการคมนาคม	1,166.6	25.5	137.5	417.5	561.3	24.2	0.7	9. Transport, storage and communication	
10. การเป็นสื่อกลางทางการเงิน	360.2	0.9	71.6	281.2	5.5	0.6	0.4	10. Financial intermediation	
11. กิจกรรมด้านอสังหาริมทรัพย์ การให้เช่า และกิจกรรมทางธุรกิจ	781.3	33.5	39.7	540.7	131.6	35.8	-	11. Real estate, renting and business activities	
12. การบริหารราชการ และการป้องกันประเทศ รวมทั้งการประกันสังคมภาคบังคับ	1,361.3	-	1,361.3	-	-	-	-	12. Public administration and defence compulsory social security	
13. การศึกษา	1,244.0	3.0	995.4	233.6	10.6	1.3	-	13. Education	
14. งานด้านสุขภาพ และงานสังคมสงเคราะห์	725.3	2.5	530.1	134.5	52.8	4.4	1.1	14. Health and social work	
15. กิจกรรมด้านบริการชุมชน สังคม และการบริการ ส่วนบุคคลอื่นๆ	879.8	34.9	109.1	344.5	345.4	45.2	0.8	15. Other community, social and personal service activity	
16. ลูกจ้างในครัวเรือนส่วนบุคคล	244.5	-	-	244.5	-	-	-	16. Private households with employed persons	
17. องค์การระหว่างประเทศและองค์กรต่างประเทศ อื่นๆ และสมาชิก	1.4	-	-	1.4	-	-	-	17. Extra-territorial organizations and bodies	
18. ไม่ทราบ	20.3	-	0.4	19.9	-	-	-	18. Unknown	

ตารางที่ 7 จำนวนผู้มีงานทำ จำแนกตามสถานภาพทำงาน อุตสาหกรรม และเพศ ทั้งราชอาณาจักร
TABLE 7 EMPLOYED PERSONS BY WORK STATUS, INDUSTRY AND SEX, WHOLE KINGDOM

ไตรมาสที่ 1/2553 : Quarter 1/2010

หน่วยเป็นพัน : in Thousands

อุตสาหกรรม Industry	สถานภาพการทำงาน Work Status						การรวมกลุ่ม Members of Producers' Cooperatives	INDUSTRY
	นายจ้าง Employer	ลูกจ้างรัฐบาล Government Employee	ลูกจ้างเอกชน Private Employee	ทำงานส่วนตัว Own Account Worker	ช่วยธุรกิจ ครอบครัว Unpaid Family Worker			
รวม Total	792.3	1,923.0	7,981.3	7,122.6	2,534.2	43.9	43.9	MALE
1. เหมืองแร่ การถลุงแร่ และการป่าไม้	164.9	78.5	1,488.0	4,004.1	1,436.6	6.1	6.1	1. Agriculture, hunting and forestry
2. การประมง	10.0	0.1	80.8	226.1	49.2	0.2	0.2	2. Fishing
3. การทำเหมืองแร่ และหิน	1.0	-	39.0	0.9	0.1	-	-	3. Mining and quarrying
4. การผลิต	112.6	23.7	2,022.4	375.1	137.7	5.9	5.9	4. Manufacturing
5. การไฟฟ้า ก๊าซ และการประปา	-	85.9	2.6	-	-	-	-	5. Electricity, gas and water supply
6. การก่อสร้าง	227.5	36.6	1,727.7	103.0	34.6	26.9	26.9	6. Construction
7. การขนส่ง การขายปลีก การซ่อมแซมยานยนต์ รถจักรยานยนต์ ของใช้ส่วนบุคคล และของใช้ในครัวเรือน	179.2	3.0	1,323.8	1,239.3	551.1	0.5	0.5	7. Wholesale and retail trade, repair of motor vehicles motorcycles and personal and household goods
8. โรงแรม และภัตตาคาร	35.3	2.7	275.2	409.3	282.7	2.3	2.3	8. Hotel and restaurants
9. การขนส่ง สถานที่เก็บสินค้า และการคมนาคม	18.2	99.3	310.1	532.9	12.1	0.3	0.3	9. Transport, storage and communication
10. การเป็นสื่อกลางทางการเงิน	0.6	30.3	123.5	3.2	0.2	0.1	0.1	10. Financial intermediation
11. กิจกรรมด้านอสังหาริมทรัพย์ การให้เช่า และกิจกรรมทางธุรกิจ	24.2	25.3	289.9	88.4	14.0	-	-	11. Real estate, renting and business activities
12. การบริหารราชการ และการป้องกันประเทศ รวมทั้งการประกันสังคมภาคบังคับ	-	904.0	-	-	-	-	-	12. Public administration and defence, compulsory social security
13. การศึกษา	2.2	424.8	62.8	5.9	-	-	-	13. Education
14. งานด้านสุขภาพ และงานสังคมสงเคราะห์	0.9	134.4	24.5	9.2	2.5	0.9	0.9	14. Health and social work
15. กิจกรรมด้านบริการชุมชน สังคม และการบริการส่วนบุคคลอื่น ๆ	15.8	74.3	173.0	125.3	13.5	0.7	0.7	15. Other community, social and personal service activity
16. ธุรกิจไม่ครัวเรือนส่วนบุคคล	-	-	25.7	-	-	-	-	16. Private households with employed persons
17. องค์การระหว่างประเทศและองค์การต่างประเทศ อื่นๆ และสมาชิก	-	-	0.2	-	-	-	-	17. Extra-territorial organizations and bodies
18. ไม่ทราบ	-	-	12.1	-	-	-	-	18. Unknown
หญิง	267.5	1,635.0	6,107.2	4,554.4	4,441.8	31.1	31.1	FEMALE
1. เหมืองแร่ การถลุงแร่ และการป่าไม้	75.0	30.9	1,043.0	1,626.1	2,708.9	0.5	0.5	1. Agriculture, hunting and forestry
2. การประมง	0.5	-	10.2	31.9	66.4	-	-	2. Fishing
3. การทำเหมืองแร่ และหิน	0.1	0.4	9.2	0.9	0.3	-	-	3. Mining and quarrying
4. การผลิต	29.7	9.6	2,119.1	467.5	239.9	22.4	22.4	4. Manufacturing
5. การไฟฟ้า ก๊าซ และการประปา	25.7	22.8	2.9	-	-	-	-	5. Electricity, gas and water supply
6. การก่อสร้าง	11.8	13.9	327.8	2.0	41.3	1.4	1.4	6. Construction
7. การขนส่ง การขายปลีก การซ่อมแซมยานยนต์ รถจักรยานยนต์ ของใช้ส่วนบุคคล และของใช้ในครัวเรือน	56.9	4.3	905.1	1,197.8	887.6	5.6	5.6	7. Wholesale and retail trade, repair of motor vehicles motorcycles and personal and household goods
8. โรงแรม และภัตตาคาร	54.9	0.6	493.8	886.1	428.2	0.2	0.2	8. Hotel and restaurants
9. การขนส่ง สถานที่เก็บสินค้า และการคมนาคม	7.3	38.2	107.4	28.4	12.2	0.4	0.4	9. Transport, storage and communication
10. การเป็นสื่อกลางทางการเงิน	0.3	41.3	157.8	2.3	0.4	0.3	0.3	10. Financial intermediation
11. กิจกรรมด้านอสังหาริมทรัพย์ การให้เช่า และกิจกรรมทางธุรกิจ	9.4	14.4	250.7	43.2	21.9	-	-	11. Real estate, renting and business activities
12. การบริหารราชการ และการป้องกันประเทศ รวมทั้งการประกันสังคมภาคบังคับ	-	457.3	-	-	-	-	-	12. Public administration and defence, compulsory social security
13. การศึกษา	0.9	570.6	170.8	4.7	1.3	-	-	13. Education
14. งานด้านสุขภาพ และงานสังคมสงเคราะห์	1.6	395.7	110.0	43.6	1.8	0.2	0.2	14. Health and social work
15. กิจกรรมด้านบริการชุมชน สังคม และการบริการส่วนบุคคลอื่น ๆ	19.1	34.8	171.5	220.1	31.6	0.0	0.0	15. Other community, social and personal service activity
16. ธุรกิจไม่ครัวเรือนส่วนบุคคล	-	-	218.9	-	-	-	-	16. Private households with employed persons
17. องค์การระหว่างประเทศและองค์การต่างประเทศ อื่นๆ และสมาชิก	-	-	1.2	-	-	-	-	17. Extra-territorial organizations and bodies
18. ไม่ทราบ	-	0.4	7.8	-	-	-	-	18. Unknown

ตารางที่ 8 จำนวนผู้จ้างทำ อื่นนอกอาชีพ จำนวนชั่วโมงทำงานต่อสัปดาห์ การมีเวลาเหลือพอและต้องการทำงานเพิ่มขึ้น และเพศ หัวราชอาณาจักร

TABLE 8 EMPLOYED PERSONS BY OCCUPATION, HOURS WORKED PER WEEK, AVAILABILITY FOR ADDITIONAL WORK AND SEX , WHOLE KINGDOM

ไตรมาสที่ 1/2553 : Quarter 1/2010

หน่วยเป็นพัน : In Thousands

จำนวนชั่วโมงทำงาน เพศ และ การมีเวลาเหลือพอ และต้องการทำงานเพิ่มขึ้น	อาชีพ Occupation											HOURS WORKED, SEX AND AVAILABILITY FOR ADDITIONAL WORK
	รวม ผู้มีอยู่ตามกฎหมาย และผู้จัดการ Legislators & Managers	วิชาชีพ ด้านต่างๆ Professional	วิชาชีพ ด้านเทคนิค Technicians	เสมียน Clerks	พนักงาน บริการ Service Workers	ด้านการเกษตร และประมง Agricultural & Fishery	ด้านความ สามารถทางฝีมือ สามารถช่าง Craft & related trades	ผู้ปฏิบัติงาน โรงงานเครื่องจักร Plant & Machine operators	อาชีพ อื่นๆ Elementary occupations	คนงานซึ่งมี ได้งานทำ ในหมวดอื่น Not classifiable	TOTAL	
ยอดรวม	37,434.3	1,615.8	1,466.4	1,484.5	7,168.8	11,422.7	4,828.4	3,171.5	5,268.3	14.9	14.9	Available
มี	792.2	6.7	8.3	10.2	67.7	391.2	69.4	35.3	193.3	-	-	Available
ไม่มี	36,642.2	1,605.8	1,458.1	1,474.3	7,101.1	11,031.4	4,759.0	3,136.1	5,075.0	14.9	14.9	Not available
มีงานประจำแต่ไม่ได้ทำงาน	689.8	11.6	12.4	9.2	40.9	453.7	70.5	41.4	42.8	0.4	0.4	With job not work
มี	106.8	0.6	0.1	0.1	2.7	71.4	12.2	4.5	14.0	-	-	Available
ไม่มี	583.1	11.0	12.2	9.1	38.2	382.3	58.2	36.9	28.8	0.4	0.4	Not available
1-9 ชั่วโมง	348.3	8.0	8.6	3.1	26.5	209.2	24.5	22.3	41.1	-	-	1-9 hours
มี	55.1	1.0	0.1	0.1	0.3	41.0	2.9	0.2	8.2	-	-	Available
ไม่มี	293.1	7.0	8.5	2.9	26.1	168.2	21.6	22.1	33.0	-	-	Not available
10-19 ชั่วโมง	1,354.2	25.5	39.7	27.6	128.2	713.6	110.1	85.9	191.0	-	-	10-19 hours
มี	106.6	0.4	2.7	0.5	5.4	53.0	7.2	2.1	31.5	-	-	Available
ไม่มี	1,247.6	25.1	37.0	27.2	122.8	660.7	102.9	83.7	159.5	-	-	Not available
20-29 ชั่วโมง	3,738.6	57.3	136.7	126.4	363.4	1,801.7	342.8	238.9	436.8	0.6	0.6	20-29 hours
มี	190.5	0.4	0.5	0.8	11.3	103.0	11.8	7.2	54.0	-	-	Available
ไม่มี	3,548.1	57.0	136.2	125.6	352.1	1,698.7	331.0	231.7	382.8	0.6	0.6	Not available
30-34 ชั่วโมง	2,167.3	45.1	58.2	47.8	254.2	968.7	258.5	155.0	340.9	-	-	30-34 hours
มี	88.9	-	0.2	0.4	6.9	36.4	6.2	5.1	33.1	-	-	Available
ไม่มี	2,078.4	45.1	57.6	47.5	247.3	932.3	252.3	149.8	307.8	-	-	Not available
35-39 ชั่วโมง	3,613.5	141.4	207.3	262.6	454.6	1,340.2	263.4	127.5	298.8	2.1	2.1	35-39 hours
มี	80.0	1.7	1.9	1.1	12.5	41.5	5.3	4.3	11.3	-	-	Available
ไม่มี	3,533.5	139.6	205.4	261.5	442.0	1,298.8	258.1	123.2	287.4	2.1	2.1	Not available
40-49 ชั่วโมง	13,229.2	439.1	738.5	746.7	2,185.0	3,279.7	1,974.0	1,312.3	1,947.5	11.5	11.5	40-49 hours
มี	123.2	1.5	2.0	6.1	15.6	32.9	19.5	10.5	33.4	-	-	Available
ไม่มี	13,170.0	437.6	736.5	740.6	2,169.4	3,246.9	1,954.5	1,301.8	1,914.1	11.5	11.5	Not available
50 ชั่วโมงขึ้นไป	12,229.5	265.1	265.1	261.2	3,716.1	2,655.9	1,784.7	1,188.3	1,969.4	0.4	0.4	50 hours and over
มี	41.1	1.1	0.3	1.2	12.9	12.2	4.2	1.3	7.9	-	-	Available
ไม่มี	12,188.4	264.0	264.8	260.0	3,703.2	2,643.7	1,780.5	1,187.1	1,961.5	0.4	0.4	Not available

ตารางที่ 8 จำนวนผู้จ้างงานทำ อื่นนอกตามอาชีพ จำนวนชั่วโมงทำงานต่อสัปดาห์ การมีเวลาเหลือพอและต้องการทำงานเพิ่มขึ้น และเพศ ทั้งราชอาณาจักร
 TABLE 8 EMPLOYED PERSONS BY OCCUPATION, HOURS WORKED PER WEEK, AVAILABILITY FOR ADDITIONAL WORK AND SEX, WHOLE KINGDOM

จำนวนชั่วโมงทำงาน เพศ และ การมีเวลาเหลือพอ และต้องการทำงานเพิ่มขึ้น	รวม Total	อาชีพ Occupation										คนงานที่ จ้างไม่ได้ ไม่เหมาะสม Not classifiable	HOURS WORKED, SEX AND AVAILABILITY FOR ADDITIONAL WORK
		ผู้บัญญัติกฎหมาย และผู้จัดการ Legislators & Managers	วิชาชีพ ด้านต่างๆ Professional	วิชาชีพ ด้านเทคนิค Technicians	เสมียน Clerks	พนักงาน บริการ Service Workers	ด้านการเกษตร และประมง Agricultural & Fishery	ด้านความ สามารถทางฝีมือ Craft & related trades	ผู้ปฏิบัติงาน โรงงานเครื่องจักร Plant & Machine operators	อาชีพที่ งานเบา Elementary occupations	MALE		
ชาย	20,397.3	762.1	649.3	677.6	506.9	2,799.8	6,493.1	3,412.0	2,294.6	2,795.3	6.6	6.6	MALE
มี	500.6	5.2	4.9	3.0	3.6	29.4	257.5	48.1	32.1	116.8	-	-	Available
ไม่มี	19,896.7	756.9	644.4	674.6	503.3	2,770.4	6,235.6	3,363.9	2,262.5	2,678.5	6.6	6.6	Not available
มีงานประจำแต่ไม่ได้ทำงาน	422.3	9.9	3.0	7.5	2.1	14.3	288.8	51.1	23.9	21.8	-	-	With job not work
มี	76.7	0.5	1.1	1.9	2.1	1.8	52.4	10.9	4.0	6.0	-	-	Available
ไม่มี	345.6	9.4	1.9	7.5	2.1	12.5	236.4	40.1	19.9	15.8	-	-	Not available
1-9 ชั่วโมง	170.8	5.9	2.0	4.6	1.2	11.1	100.9	15.4	13.4	16.4	-	-	1-9 hours
มี	30.0	1.0	1.2	0.0	0.1	-	21.7	2.0	0.2	3.7	-	-	Available
ไม่มี	140.9	4.8	0.8	4.6	1.1	11.1	79.3	13.3	13.2	12.7	-	-	Not available
10-19 ชั่วโมง	67.6	20.1	16.3	23.4	8.7	41.1	344.4	72.9	63.7	85.9	-	-	10-19 hours
มี	60.4	0.4	1.3	1.1	-	3.5	30.5	5.3	2.1	16.2	-	-	Available
ไม่มี	616.2	19.6	15.1	22.3	8.7	37.6	313.9	67.7	61.6	69.7	-	-	Not available
20-29 ชั่วโมง	1,987.5	47.4	94.5	65.5	47.5	136.3	949.8	234.1	176.8	235.8	-	-	20-29 hours
มี	123.8	0.3	0.4	0.5	0.1	2.8	69.1	8.0	6.3	36.3	-	-	Available
ไม่มี	1,863.7	47.0	94.0	65.0	47.5	133.5	880.8	226.0	170.4	199.5	-	-	Not available
30-34 ชั่วโมง	1,195.0	38.6	16.9	21.1	16.3	99.1	532.0	168.6	104.1	198.3	-	-	30-34 hours
มี	67.6	-	-	-	0.3	3.2	27.3	4.8	5.1	26.9	-	-	Available
ไม่มี	1,127.4	38.6	16.9	21.1	16.0	95.9	504.8	163.8	98.9	171.5	-	-	Not available
35-39 ชั่วโมง	1,811.5	115.8	189.0	119.6	76.9	179.3	708.4	148.6	114.1	158.4	1.3	1.3	35-39 hours
มี	54.0	1.0	0.3	0.7	0.8	6.0	30.9	3.1	4.3	7.1	-	-	Available
ไม่มี	1,757.5	114.9	188.7	118.9	76.2	173.3	677.5	145.5	109.8	151.3	1.3	1.3	Not available
40-49 ชั่วโมง	7173.6	313.0	275.6	291.2	251.6	875.5	1,864.1	1,409.5	898.3	989.9	4.9	4.9	40-49 hours
มี	69.0	0.9	0.5	0.4	0.2	9.8	17.7	10.8	9.2	17.4	-	-	Available
ไม่มี	7,104.6	312.1	275.1	290.8	249.4	865.7	1,846.4	1,398.7	889.0	972.5	4.9	4.9	Not available
50 ชั่วโมงขึ้นไป	6,960.0	211.5	51.9	144.9	102.5	1,443.2	1,704.7	1,311.9	900.5	1,088.7	0.4	0.4	50 hours and over
มี	19.1	1.1	0.1	0.3	0.0	2.4	8.2	3.1	0.8	3.2	-	-	Available
ไม่มี	6,940.9	210.4	51.8	144.6	102.4	1,440.8	1,696.5	1,308.8	899.7	1,085.5	0.4	0.4	Not available
หญิง	17,037.0	230.9	966.6	788.7	977.6	4,369.0	4,929.5	1,416.4	876.9	2,473.0	8.3	8.3	FEMALE
มี	291.6	1.5	5.1	5.3	6.6	38.3	133.7	21.3	3.2	76.5	-	-	Available
ไม่มี	16,745.5	229.4	961.5	783.4	971.0	4,330.7	4,795.9	1,395.1	873.7	2,396.5	8.3	8.3	Not available
มีงานประจำแต่ไม่ได้ทำงาน	267.6	1.7	4.1	4.9	7.1	26.7	164.9	19.4	17.5	21.0	0.4	0.4	With job not work
มี	30.1	0.1	-	0.1	0.1	1.0	19.1	1.3	0.5	7.9	-	-	Available
ไม่มี	237.5	1.6	4.1	4.8	7.0	25.7	145.9	18.1	17.0	13.0	0.4	0.4	Not available
1-9 ชั่วโมง	177.4	2.1	3.1	4.0	1.8	15.3	108.3	9.2	8.9	24.8	-	-	1-9 hours
มี	25.2	-	0.1	0.1	-	0.3	19.3	0.9	-	4.5	-	-	Available
ไม่มี	152.3	2.1	3.0	3.9	1.8	15.0	88.9	8.3	8.9	20.3	-	-	Not available
10-19 ชั่วโมง	677.7	5.5	16.3	16.3	18.9	87.1	369.2	37.1	22.2	105.1	-	-	10-19 hours
มี	46.2	-	2.6	1.6	0.5	1.9	22.5	2.0	-	15.2	-	-	Available
ไม่มี	631.4	5.5	13.7	14.7	18.4	85.1	346.7	35.2	22.2	89.9	-	-	Not available
20-29 ชั่วโมง	1,751.0	10.0	139.5	71.2	78.9	227.2	851.9	108.7	62.1	201.0	0.6	0.6	20-29 hours
มี	66.6	0.1	1.1	-	0.7	8.6	33.9	3.7	0.9	17.7	-	-	Available
ไม่มี	1,684.4	9.9	138.4	71.2	78.2	218.6	818.0	105.0	61.2	183.3	0.6	0.6	Not available
30-34 ชั่วโมง	972.3	6.6	22.0	37.1	31.5	155.2	436.6	89.9	50.9	142.5	-	-	30-34 hours
มี	21.3	-	0.2	0.6	0.0	3.7	9.1	1.4	-	6.2	-	-	Available
ไม่มี	951.0	6.6	21.8	36.5	31.5	151.4	427.5	88.5	50.9	136.4	-	-	Not available
35-39 ชั่วโมง	1,802.0	25.5	326.9	87.7	185.6	275.2	631.8	114.8	13.4	140.3	0.8	0.8	35-39 hours
มี	26.0	0.8	0.2	1.3	0.3	6.5	10.6	2.2	-	4.2	-	-	Available
ไม่มี	1,776.0	24.8	326.7	86.5	185.3	268.7	621.3	112.5	13.4	136.1	0.8	0.8	Not available
40-49 ชั่วโมง	6,119.6	126.0	383.4	447.3	495.1	1,309.5	1,415.6	564.5	414.0	957.6	6.7	6.7	40-49 hours
มี	54.2	0.6	1.1	1.6	3.9	5.8	15.2	8.7	1.3	16.0	-	-	Available
ไม่มี	6,065.5	125.4	382.3	445.6	491.2	1,303.7	1,400.4	555.8	412.8	941.6	6.7	6.7	Not available
50 ชั่วโมงขึ้นไป	5,269.5	53.6	71.4	120.2	158.7	2,272.9	951.2	472.9	287.9	880.7	-	-	50 hours and over
มี	22.0	-	-	-	1.1	10.4	4.0	1.2	0.5	4.7	-	-	Available
ไม่มี	5,247.5	53.6	71.4	120.2	157.6	2,262.5	947.2	471.7	287.4	876.0	-	-	Not available

ตารางที่ 9 จำนวนผู้มีงานทำ จำนวนชั่วโมงทำงานต่อสัปดาห์ การมีเวลาเหลือพอและต้องการทำงานเพิ่มขึ้น และเพศ ที่ราชอาณาจักร
 TABLE 9 EMPLOYED PERSONS BY INDUSTRY, HOURS WORKED PER WEEK, AVAILABILITY FOR ADDITIONAL WORK AND SEX, WHOLE KINGDOM

ไตรมาสที่ 1/2553 : Quarter 1/2010

หน่วยเป็นพัน : In Thousands

จำนวนชั่วโมงทำงาน เพศ และ การมีเวลาเหลือพอ และต้องการทำงานเพิ่มขึ้น	อุตสาหกรรม Industry											รวม Total	การขนส่ง Transport & Communi- cation	โรงแรม และภัตตาคาร Hotels & Restaurants	HOURS WORKED, SEX AND AVAILABILITY FOR ADDITIONAL WORK
	เกษตรกรรม Agriculture	การประมง Fishing	เหมืองแร่ เหมืองหิน Mining & Quarrying	การผลิต Manufacturing	ไฟฟ้า ก๊าซ และประปา Electricity, Gas & Water supply	การก่อสร้าง Construction	การขายส่ง การขายปลีก Wholesale & Retail trade	โรงแรม และภัตตาคาร Hotels & Restaurants	การขนส่ง Transport & Communi- cation	รวม Total	การขนส่ง Transport & Communi- cation				
ยอดรวม	37,434.3	12,602.5	475.4	52.0	5,565.8	114.2	2,554.3	6,354.2	2,871.4	1,166.6	1,166.6	1,166.6	1,166.6	TOTAL	Available
มี	792.2	485.7	23.7	0.1	55.7	0.8	57.7	57.2	35.3	15.1	15.1	15.1	15.1	Available	Available
ไม่มี	36,642.2	12,176.8	451.7	51.8	5,510.1	113.4	2,496.6	6,297.0	2,836.1	1,151.4	1,151.4	1,151.4	1,151.4	Not available	Not available
มีงานประจำแต่ไม่ได้ทำงาน	689.8	457.8	6.6	1.8	80.8	1.5	42.5	33.4	22.8	9.4	9.4	9.4	9.4	With job not work	With job not work
มี	106.8	71.9	0.7	-	8.6	0.1	10.8	5.1	1.6	3.1	3.1	3.1	3.1	Available	Available
ไม่มี	583.1	386.0	6.0	1.8	72.2	1.5	31.7	28.3	21.2	6.3	6.3	6.3	6.3	Not available	Not available
1-9 ชั่วโมง	348.3	229.2	8.7	-	41.2	0.4	12.4	14.6	17.0	4.0	4.0	4.0	4.0	1-9 hours	1-9 hours
มี	55.1	42.6	3.4	-	2.1	-	1.6	1.6	0.3	0.2	0.2	0.2	0.2	Available	Available
ไม่มี	293.1	186.6	5.3	-	39.1	0.4	10.8	12.9	16.6	3.7	3.7	3.7	3.7	Not available	Not available
10-19 ชั่วโมง	1,354.2	799.4	15.9	0.9	136.1	1.5	74.6	107.8	68.3	24.7	24.7	24.7	24.7	10-19 hours	10-19 hours
มี	106.6	73.7	1.5	-	2.9	0.5	7.0	5.4	3.2	1.0	1.0	1.0	1.0	Available	Available
ไม่มี	1,247.6	725.7	14.4	0.9	133.1	1.0	67.6	102.4	65.2	23.7	23.7	23.7	23.7	Not available	Not available
20-29 ชั่วโมง	3,738.6	1,931.2	74.7	0.9	392.8	12.8	198.2	317.3	150.1	77.4	77.4	77.4	77.4	20-29 hours	20-29 hours
มี	190.5	137.6	3.8	-	8.6	0.3	11.1	11.0	9.1	1.5	1.5	1.5	1.5	Available	Available
ไม่มี	3,548.1	1,793.6	70.9	0.9	384.2	12.6	187.1	306.3	141.0	75.9	75.9	75.9	75.9	Not available	Not available
30-34 ชั่วโมง	2,167.3	1,070.9	43.8	2.1	300.6	6.4	161.9	238.0	109.2	41.5	41.5	41.5	41.5	30-34 hours	30-34 hours
มี	88.9	54.1	5.8	-	1.7	-	12.8	3.3	3.2	2.1	2.1	2.1	2.1	Available	Available
ไม่มี	2,078.4	1,016.9	38.0	2.1	298.9	6.4	149.2	234.7	106.0	39.4	39.4	39.4	39.4	Not available	Not available
35-39 ชั่วโมง	3,613.5	1,335.6	69.2	0.5	226.2	26.1	67.9	261.1	197.5	62.7	62.7	62.7	62.7	35-39 hours	35-39 hours
มี	80.0	43.3	4.0	-	7.4	-	1.1	5.4	6.4	3.3	3.3	3.3	3.3	Available	Available
ไม่มี	3,533.5	1,292.3	65.2	0.5	218.8	26.1	66.8	255.7	191.0	59.4	59.4	59.4	59.4	Not available	Not available
40-49 ชั่วโมง	13,293.2	3,654.9	128.3	26.6	2,675.4	50.6	974.0	2,269.1	977.5	409.1	409.1	409.1	409.1	40-49 hours	40-49 hours
มี	123.2	48.9	3.9	0.1	22.3	-	8.7	17.0	7.0	3.8	3.8	3.8	3.8	Available	Available
ไม่มี	13,170.0	3,606.0	124.4	26.5	2,653.1	50.6	965.3	2,252.1	970.6	405.3	405.3	405.3	405.3	Not available	Not available
50 ชั่วโมงขึ้นไป	12,229.5	3,183.5	128.1	19.1	1,712.8	14.8	1,022.9	3,112.9	1,329.1	537.9	537.9	537.9	537.9	50 hours and over	50 hours and over
มี	41.1	13.7	0.6	-	2.1	-	4.7	8.4	4.5	0.2	0.2	0.2	0.2	Available	Available
ไม่มี	12,188.4	3,169.8	127.5	19.1	1,710.7	14.8	1,018.1	3,104.6	1,324.6	537.7	537.7	537.7	537.7	Not available	Not available

ตารางที่ 9 จำนวนผู้จ้างงาน จำนวนชั่วโมงทำงานต่อสัปดาห์ การมีงานเหลือพอและต้องการทำงานเพิ่มขึ้น และเพศ ทั้งราชอาณาจักร (ต่อ)

TABLE 9 EMPLOYED PERSONS BY INDUSTRY, HOURS WORKED PER WEEK, AVAILABILITY FOR ADDITIONAL WORK AND SEX, WHOLE KINGDOM (Contd.)

หน่วยเป็นพัน : In Thousands

จำนวนผู้จ้างงาน เพศและ การมีงานเหลือพอ และต้องการทำงานเพิ่มขึ้น	อุตสาหกรรม (ต่อ) Industry (Contd.)										HOURS WORKED, SEX AND AVAILABILITY FOR ADDITIONAL WORK
	สื่อกลาง ทางการเงิน Financial intermediation	อสังหาริมทรัพย์ และการให้เช่า Real estate & Renting	บริการราชการ และป้องกันประเทศ Public adminis- tration & Defence	การศึกษา Education	ด้านสุขภาพและ สังคมสงเคราะห์ Health & Social work	บริการ ชุมชนสังคม Other community & Social	ผู้จ้างในครัว- เรือนส่วนบุคคล Private households with employed persons	องค์กร ระหว่างประเทศ Extra-territorial organizations	ไม่ทราบ Unknown	MALE	
ชาย	157.8	441.7	904.0	495.8	172.4	402.6	25.7	0.2	12.1	12.1	MALE
มี	-	4.6	6.9	1.4	0.1	15.1	0.4	-	-	-	Available
ไม่มี	157.8	437.1	897.1	494.3	172.3	387.5	25.3	0.2	12.1	12.1	Not available
มีงานประจำตัวไม่ได้ทำงาน	0.3	1.9	1.9	0.3	0.0	8.5	-	-	-	-	With job not work
มี	0.3	0.0	-	-	-	4.8	-	-	-	-	Available
1-9 ชั่วโมง	0.3	1.8	1.9	0.3	0.0	3.7	-	-	-	-	Not available
มี	-	3.2	1.7	0.3	-	4.0	-	-	-	-	1-9 hours
ไม่มี	-	0.3	0.9	-	-	1.5	-	-	-	-	Available
10-19 ชั่วโมง	0.7	2.8	0.8	0.3	-	2.5	-	-	-	-	Not available
มี	0.7	10.8	16.5	10.7	2.9	18.3	0.1	-	0.3	0.3	10-19 hours
ไม่มี	0.7	10.7	15.9	10.1	2.9	15.6	0.1	-	0.3	0.3	Not available
20-29 ชั่วโมง	17.7	17.2	102.0	74.7	21.5	41.3	1.1	-	0.4	0.4	20-29 hours
มี	-	0.8	0.6	0.1	-	1.2	-	-	-	-	Available
ไม่มี	17.7	16.4	101.4	74.5	21.5	40.1	1.1	-	0.4	0.4	Not available
30-34 ชั่วโมง	7.3	13.6	23.5	12.6	1.8	26.1	1.9	-	-	-	30-34 hours
มี	-	0.3	0.1	-	-	2.7	-	-	-	-	Available
ไม่มี	7.3	13.3	23.5	12.6	1.8	23.4	1.9	-	-	-	Not available
35-39 ชั่วโมง	16.4	27.8	349.7	180.8	46.8	42.1	0.8	-	-	-	35-39 hours
มี	16.4	27.6	346.8	180.6	46.7	41.2	0.8	-	-	-	Available
ไม่มี	97.9	183.9	262.8	160.1	55.7	150.5	9.4	0.2	10.5	10.5	Not available
40-49 ชั่วโมง	97.9	181.1	261.5	159.7	55.7	149.9	9.0	0.2	10.5	10.5	Not available
มี	17.5	183.4	146.0	56.4	43.7	111.8	12.4	-	1.0	1.0	50 hours and over
ไม่มี	-	0.0	0.6	0.2	-	0.8	-	-	-	-	Available
50 ชั่วโมงขึ้นไป	17.5	183.4	145.4	56.2	43.7	111.0	12.4	-	1.0	1.0	Not available
หญิง	202.4	339.6	457.3	748.2	552.9	477.2	218.9	1.2	8.2	8.2	FEMALE
มี	1.1	2.1	4.5	5.8	3.9	10.3	4.8	-	-	-	Available
ไม่มี	201.3	337.5	452.9	742.5	549.0	466.8	214.1	1.2	8.2	8.2	Not available
มีงานประจำตัวไม่ได้ทำงาน	1.2	0.5	4.2	6.8	3.2	3.1	1.0	-	0.4	0.4	With job not work
มี	0.1	-	0.0	0.0	-	0.2	-	-	-	-	Available
ไม่มี	1.2	0.5	4.1	6.8	3.2	3.0	1.0	-	0.4	0.4	Not available
1-9 ชั่วโมง	0.9	1.1	0.2	0.7	0.9	3.8	4.2	-	-	-	1-9 hours
มี	-	-	-	0.1	0.1	0.4	0.1	-	-	-	Available
ไม่มี	0.9	1.1	0.2	0.6	0.9	3.4	4.1	-	-	-	Not available
10-19 ชั่วโมง	3.0	9.2	7.2	17.7	8.2	10.4	9.3	-	-	-	10-19 hours
มี	0.5	1.7	-	2.6	0.4	0.9	1.6	-	-	-	Available
ไม่มี	2.6	7.5	7.2	15.1	7.8	9.4	7.7	-	-	-	Not available
20-29 ชั่วโมง	13.8	15.0	74.4	128.2	38.6	27.6	8.8	-	1.1	1.1	20-29 hours
มี	-	-	0.2	0.8	0.0	2.1	1.6	-	-	-	Available
ไม่มี	13.8	15.0	74.1	127.4	38.6	25.6	7.2	-	1.1	1.1	Not available
30-34 ชั่วโมง	13.0	5.7	13.6	24.3	21.9	22.5	5.0	-	-	-	30-34 hours
มี	-	0.2	-	1.1	0.3	0.9	0.3	-	-	-	Available
ไม่มี	13.0	5.5	13.6	23.1	21.6	21.6	4.7	-	-	-	Not available
35-39 ชั่วโมง	21.5	21.1	206.0	289.4	125.2	26.8	12.0	-	0.4	0.4	35-39 hours
มี	-	-	1.1	0.7	2.4	0.7	0.1	-	-	-	Available
ไม่มี	21.5	21.1	205.0	288.7	122.8	26.1	12.0	-	0.4	0.4	Not available
40-49 ชั่วโมง	131.0	205.6	127.0	246.9	241.9	170.2	66.9	1.1	6.1	6.1	40-49 hours
มี	0.6	0.1	3.1	0.4	0.1	0.5	1.2	-	-	-	Available
ไม่มี	130.5	205.5	123.9	246.5	241.7	169.7	65.7	1.1	6.1	6.1	Not available
50 ชั่วโมงขึ้นไป	18.0	81.4	24.8	34.2	113.0	212.9	111.7	0.1	0.3	0.3	50 hours and over
มี	-	-	0.0	-	0.5	4.7	-	-	-	-	Available
ไม่มี	18.0	81.4	24.8	34.2	112.5	208.2	111.7	0.1	0.3	0.3	Not available

ตารางที่ 10 จำนวนผู้มีงานทำ จำแนกตามสถานภาพการทำงาน จำนวนชั่วโมงทำงานต่อสัปดาห์ การมีเวลาเหลือพอและต้องการทำงานเพิ่มขึ้น และเพศ ทวีราชอาณาจักร

TABLE 10 EMPLOYED PERSONS BY WORK STATUS, HOURS WORKED PER WEEK, AVAILABILITY FOR ADDITIONAL WORK AND SEX, WHOLE KINGDOM

ไตรมาสที่ 1/2553 : Quarter 1/2010

หน่วยเป็นพัน : In Thousands

จำนวนชั่วโมงทำงาน เพศ และ การมีเวลาเหลือพอ และต้องการทำงานเพิ่มขึ้น	สถานภาพการทำงาน Work Status						รวม Total	นายจ้าง Employer	ลูกจ้างรัฐบาล Government Employee	ลูกจ้างเอกชน Private Employee	ทำงานส่วนตัว Own Account Worker	ช่วยธุรกิจ ครอบครัว Unpaid Family Worker	การรวมกลุ่ม Producers' Cooperatives	HOURS WORKED, SEX AND AVAILABILITY FOR ADDITIONAL WORK
	37,434.3	1,059.8	3,558.0	14,088.5	11,677.0	6,976.1								
ยอดรวม	37,434.3	1,059.8	3,558.0	14,088.5	11,677.0	6,976.1	75.0	792.2	6.0	19.6	317.5	128.4	1.0	Available
มี	792.2	6.0	19.6	317.5	128.4	1.0	1.0	36,642.2	1,053.8	3,538.5	11,359.5	6,847.7	74.0	Not available
ไม่มี	36,642.2	1,053.8	3,538.5	13,768.8	11,359.5	6,847.7	74.0	689.8	33.7	17.7	477.6	3.1	0.8	With job not work
มีงานประจำแต่ไม่ได้ทำงาน	689.8	33.7	17.7	156.9	477.6	3.1	0.8	106.8	1.7	0.2	72.1	0.1	0.1	Available
มี	106.8	1.7	0.2	32.6	72.1	0.1	0.1	583.1	32.0	17.5	405.5	3.0	0.7	Not available
ไม่มี	583.1	32.0	17.5	124.3	405.5	3.0	0.7	348.3	19.5	3.1	116.8	125.5	0.3	1-9 hours
1-9 ชั่วโมง	348.3	19.5	3.1	83.2	116.8	125.5	0.3	55.1	1.3	1.0	32.9	10.7	0.1	Available
มี	55.1	1.3	1.0	9.3	32.9	10.7	0.1	293.1	18.2	2.1	84.0	114.8	0.2	Not available
ไม่มี	293.1	18.2	2.1	73.9	84.0	114.8	0.2	1,354.2	46.3	52.5	473.7	391.5	1.5	10-19 hours
10-19 ชั่วโมง	1,354.2	46.3	52.5	388.8	473.7	391.5	1.5	106.6	0.1	1.8	32.7	24.3	0.3	Available
มี	106.6	0.1	1.8	47.5	32.7	24.3	0.3	1,247.6	46.2	50.7	441.0	367.2	1.1	Not available
ไม่มี	1,247.6	46.2	50.7	341.3	441.0	367.2	1.1	3,738.6	69.1	474.8	1,238.0	896.7	4.5	20-29 hours
20-29 ชั่วโมง	3,738.6	69.1	474.8	1,055.5	1,238.0	896.7	4.5	190.5	0.7	1.7	68.3	42.3	0.1	Available
มี	190.5	0.7	1.7	77.5	68.3	42.3	0.1	3,548.1	68.4	473.1	1,169.7	854.4	4.5	Not available
ไม่มี	3,548.1	68.4	473.1	978.0	1,169.7	854.4	4.5	2,167.3	51.6	97.5	690.2	536.3	5.5	30-34 hours
30-34 ชั่วโมง	2,167.3	51.6	97.5	786.3	690.2	536.3	5.5	88.9	0.0	0.6	25.4	11.9	-	Available
มี	88.9	0.0	0.6	51.1	25.4	11.9	-	2,078.4	51.6	96.9	664.8	524.4	5.5	Not available
ไม่มี	2,078.4	51.6	96.9	735.2	664.8	524.4	5.5	3,613.5	38.2	1,325.4	1,103.6	689.7	2.8	35-39 hours
35-39 ชั่วโมง	3,613.5	38.2	1,325.4	453.8	1,103.6	689.7	2.8	80.0	0.4	7.1	37.5	15.9	0.1	Available
มี	80.0	0.4	7.1	19.1	37.5	15.9	0.1	3,533.5	37.8	1,318.3	1,066.1	673.9	2.7	Not available
ไม่มี	3,533.5	37.8	1,318.3	434.7	1,066.1	673.9	2.7	13,293.2	350.1	1,171.1	3,110.0	2,103.0	22.0	40-49 hours
40-49 ชั่วโมง	13,293.2	350.1	1,171.1	6,537.0	3,110.0	2,103.0	22.0	123.2	0.7	5.8	32.9	14.8	0.4	Available
มี	123.2	0.7	5.8	68.6	32.9	14.8	0.4	13,170.0	349.4	1,165.3	3,077.1	2,088.2	21.7	Not available
ไม่มี	13,170.0	349.4	1,165.3	6,468.4	3,077.1	2,088.2	21.7	12,229.5	451.3	416.0	4,467.1	2,230.3	37.6	50 hours and over
50 ชั่วโมงขึ้นไป	12,229.5	451.3	416.0	4,627.1	4,467.1	2,230.3	37.6	41.1	1.2	1.4	15.9	8.5	-	Available
มี	41.1	1.2	1.4	14.1	15.9	8.5	-	12,188.4	450.1	414.6	4,451.2	2,221.8	37.6	Not available
ไม่มี	12,188.4	450.1	414.6	4,613.0	4,451.2	2,221.8	37.6							

ตารางที่ 10 จำนวนผู้จ้างทำ งานตามสถานภาพการทำงาน จำนวนชั่วโมงทำงานต่อสัปดาห์ การมีเวลาเหลือและต้องการทำงานเพิ่มขึ้น และเพศ ทั้งราชอาณาจักร
TABLE 10 EMPLOYED PERSONS BY WORK STATUS, HOURS WORKED PER WEEK, AVAILABILITY FOR ADDITIONAL WORK AND SEX, WHOLE KINGDOM

ไตรมาสที่ 1, 2553 : Quarter 1/2010

หน่วยเป็นพัน : In Thousands

จำนวนผู้จ้างทำ งาน และ การมีเวลาเหลือ และต้องการทำงานเพิ่มขึ้น	สถานภาพการทำงาน Work Status						ชั่วโมง ครอบครัว Unpaid Family Worker	การรวมกลุ่ม Producers' Cooperatives	HOURS WORKED, SEX AND AVAILABILITY FOR ADDITIONAL WORK
	รวม Total	นายจ้าง Employer	รัฐวิสาหกิจ Government Employee	ลูกจ้างเอกชน Private Employee	ทำงานส่วนตัว Own Account Worker	สมาชิก ครอบครัว Unpaid Family Worker			
ชาย	20,397.3	792.3	1,923.0	7,981.3	7,122.6	2,534.2	43.9		
มี	500.6	4.9	9.2	201.4	215.3	69.4	0.5	Available	Available
ไม่มี	19,896.7	787.4	1,913.8	7,780.0	6,907.3	2,464.8	43.4	Not available	Not available
มีงานประจำแต่ไม่ได้ทำงาน	422.3	25.1	4.5	94.1	297.0	1.1	0.5	With job not work	With job not work
มี	76.7	1.6	0.2	22.2	52.5	0.1	0.1	Available	Available
ไม่มี	345.6	23.5	4.3	71.9	244.5	1.0	0.4	Not available	Not available
1-9 ชั่วโมง	170.8	11.9	2.3	40.4	59.4	56.8	0.1	1-9 hours	1-9 hours
มี	30.0	1.3	0.9	4.7	17.7	5.3	0.1	Available	Available
ไม่มี	140.9	10.6	1.4	35.7	41.7	51.5	-	Not available	Not available
10-19 ชั่วโมง	676.6	29.1	27.2	215.2	276.6	128.5	-	10-19 hours	10-19 hours
มี	60.4	0.1	0.6	24.7	21.7	13.3	-	Available	Available
ไม่มี	616.2	29.0	26.6	190.4	254.9	115.2	-	Not available	Not available
20-29 ชั่วโมง	1,987.5	49.5	238.6	621.7	755.4	319.0	3.4	20-29 hours	20-29 hours
มี	123.8	0.6	0.7	50.8	47.0	24.7	0.1	Available	Available
ไม่มี	1,863.7	48.9	237.9	570.9	708.4	294.3	3.3	Not available	Not available
30-34 ชั่วโมง	1,195.0	40.9	45.5	465.9	448.5	191.7	2.5	30-34 hours	30-34 hours
มี	67.6	0.0	0.1	39.3	21.2	7.0	-	Available	Available
ไม่มี	1,127.4	40.9	45.4	426.6	427.3	184.8	2.5	Not available	Not available
35-39 ชั่วโมง	1,811.5	26.0	689.7	229.9	658.4	207.1	0.5	35-39 hours	35-39 hours
มี	54.0	-	3.8	12.2	26.8	11.2	0.1	Available	Available
ไม่มี	1,757.5	26.0	685.9	217.7	631.6	195.9	0.4	Not available	Not available
40-49 ชั่วโมง	7,173.6	274.9	625.4	3,555.8	1,938.1	772.3	7.2	40-49 hours	40-49 hours
มี	69.0	0.1	2.1	40.7	19.1	6.8	0.2	Available	Available
ไม่มี	7,104.6	274.8	623.3	3,515.0	1,919.0	765.5	7.0	Not available	Not available
50 ชั่วโมงขึ้นไป	6,960.0	334.9	289.9	2,758.4	2,689.2	857.8	29.8	50 hours and over	50 hours and over
มี	19.1	1.2	0.9	6.8	9.2	1.1	-	Available	Available
ไม่มี	6,940.9	333.7	289.1	2,751.6	2,680.0	856.7	29.8	Not available	Not available
หญิง	17,037.0	267.5	1,635.0	6,107.2	4,554.4	4,441.8	31.1		
มี	291.6	1.1	10.4	118.4	102.2	59.0	0.5	Available	Available
ไม่มี	16,745.5	266.3	1,624.7	5,988.8	4,452.2	4,382.8	30.6	Not available	Not available
มีงานประจำแต่ไม่ได้ทำงาน	267.6	8.6	13.3	62.8	180.6	2.0	0.3	With job not work	With job not work
มี	30.1	0.1	0.0	10.4	19.6	-	-	Available	Available
ไม่มี	237.5	8.5	13.2	52.5	161.0	2.0	0.3	Not available	Not available
1-9 ชั่วโมง	177.4	7.6	0.8	42.7	57.4	68.7	0.2	1-9 hours	1-9 hours
มี	25.2	-	0.1	4.6	15.1	5.4	-	Available	Available
ไม่มี	152.3	7.6	0.7	38.2	42.3	63.3	0.2	Not available	Not available
10-19 ชั่วโมง	677.7	17.2	25.3	173.6	197.0	263.0	1.5	10-19 hours	10-19 hours
มี	46.2	-	1.2	22.8	10.9	11.0	0.3	Available	Available
ไม่มี	631.4	17.2	24.1	150.9	186.1	252.0	1.1	Not available	Not available
20-29 ชั่วโมง	1,751.0	19.6	236.3	433.8	482.6	577.6	1.1	20-29 hours	20-29 hours
มี	66.6	0.1	1.0	26.7	21.3	17.5	-	Available	Available
ไม่มี	1,684.4	19.6	235.2	407.1	461.3	560.1	1.1	Not available	Not available
30-34 ชั่วโมง	972.3	10.7	52.0	320.4	241.7	344.6	3.0	30-34 hours	30-34 hours
มี	21.3	-	0.5	11.8	4.1	4.9	-	Available	Available
ไม่มี	951.0	10.7	51.5	308.6	237.5	339.7	3.0	Not available	Not available
35-39 ชั่วโมง	1,802.0	12.2	63.7	224.0	445.2	482.7	2.3	35-39 hours	35-39 hours
มี	26.0	0.4	3.3	7.0	10.6	4.7	-	Available	Available
ไม่มี	1,776.0	11.8	632.4	217.0	434.5	478.0	2.3	Not available	Not available
40-49 ชั่วโมง	6,119.6	75.2	545.7	2,981.3	1,172.0	1,330.7	14.8	40-49 hours	40-49 hours
มี	54.2	0.6	3.7	27.9	13.8	8.0	0.1	Available	Available
ไม่มี	6,065.5	74.6	542.0	2,953.3	1,158.2	1,322.7	14.7	Not available	Not available
50 ชั่วโมงขึ้นไป	5,269.5	116.4	126.1	1,868.7	1,777.9	1,372.5	7.9	50 hours and over	50 hours and over
มี	22.0	-	0.5	7.4	6.7	7.4	-	Available	Available
ไม่มี	5,247.5	116.4	125.6	1,861.3	1,771.3	1,365.1	7.9	Not available	Not available

ตารางที่ 11 จำนวนผู้มีงานทำ จำแนกตามกลุ่มอายุ จำนวนชั่วโมงทำงานต่อสัปดาห์ การมีเวลาเหลือพอและต้องการทำงานเพิ่มขึ้น และเพศ ทวีราชอาณาจักร

TABLE 11 EMPLOYED PERSONS BY AGE GROUP, HOURS WORKED PER WEEK, AVAILABILITY FOR ADDITIONAL WORK AND SEX, WHOLE KINGDOM

ไตรมาสที่ 1/2553 : Quarter 1/2010

หน่วยเป็นพัน : In Thousands

จำนวนชั่วโมงทำงาน เพศ และ การมีเวลาเหลือพอ และต้องการทำงานเพิ่มขึ้น	รวม Total	กลุ่มอายุ Age Group							HOURS WORKED, SEX AND AVAILABILITY FOR ADDITIONAL WORK		
		15-19	20-24	25-29	30-34	35-39	40-49	50-59	>= 60	TOTAL	
ยอดรวม	37,434.3	1,226.5	3,418.9	4,491.6	4,691.3	4,919.6	9,406.3	6,331.3	2,948.7	2,948.7	Available
มี	792.2	37.4	92.1	82.7	102.6	118.5	217.9	113.9	27.1	27.1	Available
ไม่มี	36,642.2	1,189.2	3,326.8	4,408.9	4,588.8	4,801.1	9,188.4	6,217.4	2,921.6	2,921.6	Not available
มีงานประจำแต่ไม่ได้ทำงาน	689.8	17.5	46.1	53.3	53.4	72.0	176.4	149.7	121.7	121.7	With job not work
มี	106.8	5.2	10.4	5.8	12.2	12.4	36.8	19.4	4.7	4.7	Available
ไม่มี	583.1	12.3	35.7	47.5	41.3	59.6	139.6	130.3	117.0	117.0	Not available
1-9 ชั่วโมง	348.3	50.4	39.7	28.2	27.6	30.4	60.7	49.3	62.1	62.1	1-9 hours
มี	55.1	2.9	3.9	2.3	8.5	8.9	18.2	6.9	3.6	3.6	Available
ไม่มี	293.1	47.4	35.8	25.9	19.1	21.5	42.5	42.4	58.5	58.5	Not available
10-19 ชั่วโมง	1,354.2	106.6	118.9	135.4	133.0	133.8	310.1	232.5	184.0	184.0	10-19 hours
มี	106.6	4.3	12.0	17.8	12.5	13.4	27.2	14.5	5.0	5.0	Available
ไม่มี	1,247.6	102.3	106.9	117.7	120.5	120.5	282.9	218.0	179.0	179.0	Not available
20-29 ชั่วโมง	3,738.6	173.9	330.4	431.8	407.6	424.8	838.2	710.7	421.2	421.2	20-29 hours
มี	190.5	9.8	30.3	15.2	24.4	30.5	40.9	34.1	5.3	5.3	Available
ไม่มี	3,548.1	164.1	300.1	416.6	383.3	394.4	797.3	676.6	415.9	415.9	Not available
30-34 ชั่วโมง	2,167.3	97.7	232.1	242.1	236.7	257.6	501.3	382.0	217.9	217.9	30-34 hours
มี	88.9	2.3	17.9	8.0	12.7	12.5	21.3	11.3	3.0	3.0	Available
ไม่มี	2,078.4	95.4	214.2	234.1	224.0	245.1	480.1	370.7	214.9	214.9	Not available
35-39 ชั่วโมง	3,613.5	74.3	266.6	417.7	391.3	432.4	945.3	762.5	323.5	323.5	35-39 hours
มี	80.0	4.6	6.8	7.7	7.0	13.7	24.1	13.3	2.8	2.8	Available
ไม่มี	3,533.5	69.7	259.8	410.0	384.3	418.7	921.2	749.1	320.7	320.7	Not available
40-49 ชั่วโมง	13,293.2	400.8	1,324.9	1,776.3	1,886.5	1,841.0	3,276.9	2,011.9	774.8	774.8	40-49 hours
มี	123.2	7.7	9.1	18.8	18.4	21.8	37.1	8.1	2.2	2.2	Available
ไม่มี	13,170.0	393.1	1,315.8	1,757.5	1,868.1	1,819.3	3,239.8	2,003.8	772.6	772.6	Not available
50 ชั่วโมงขึ้นไป	12,229.5	305.4	1,060.3	1,406.9	1,555.3	1,727.6	3,297.4	2,032.9	843.7	843.7	50 hours and over
มี	41.1	0.6	1.7	7.2	7.0	5.4	12.4	6.3	0.6	0.6	Available
ไม่มี	12,188.4	304.8	1,058.6	1,399.7	1,548.3	1,722.3	3,285.1	2,026.6	843.1	843.1	Not available

ตารางที่ II จำนวนผู้จ้างทำ งานตามกลุ่มอายุ จำนวนชั่วโมงทำงานต่อสัปดาห์ การมีเวลาเหลือและต้องการทำงานเพิ่มขึ้น และเพศ ทั้งราชอาณาจักร

TABLE II EMPLOYED PERSONS BY AGE GROUP, HOURS WORKED PER WEEK, AVAILABILITY FOR ADDITIONAL WORK AND SEX, WHOLE KINGDOM

อายุ	รวม	กลุ่มอายุ Age Group						HOURS WORKED, SEX AND AVAILABILITY FOR ADDITIONAL WORK		
		15-19	20-24	25-29	30-34	35-39	40-49	50-59	>= 60	MALE
ชาย	20,397.3	775.1	1,966.8	2,460.1	2,519.9	2,564.3	4,911.9	3,466.9	1,732.3	Available Not available With job not work Available Not available 1-9 hours Available Not available 10-19 hours Available Not available 20-29 hours Available Not available 30-34 hours Available Not available 35-39 hours Available Not available 40-49 hours Available Not available 50 hours and over Available Not available
มี	500.6	70.1	1,966.8	2,460.1	2,519.9	2,564.3	4,911.9	3,466.9	1,732.3	Available
ไม่มี	19,896.7	747.7	1,896.8	2,406.9	2,451.7	2,493.1	4,791.3	3,397.4	1,711.9	Not available
มีงานประจำแต่ไม่ได้ทำงาน	422.3	13.2	25.3	26.1	34.6	39.5	99.4	92.5	91.7	With job not work
มี	76.7	5.2	7.4	3.7	9.6	9.0	22.5	15.1	4.2	Available
ไม่มี	345.6	8.0	18.0	22.4	25.1	30.5	76.8	77.4	87.5	Not available
1-9 ชั่วโมง	170.8	26.4	21.5	16.8	13.3	13.6	26.4	19.8	33.0	1-9 hours
มี	30.0	2.9	2.5	1.9	5.6	3.7	8.2	2.3	2.9	Available
ไม่มี	140.9	23.4	19.0	7.8	18.2	9.9	18.2	17.5	30.2	Not available
10-19 ชั่วโมง	676.6	57.4	68.1	75.8	67.2	60.9	142.8	116.9	87.4	10-19 hours
มี	60.4	2.3	8.2	14.1	5.9	7.8	11.5	7.1	3.6	Available
ไม่มี	616.2	55.1	59.9	61.8	61.3	53.1	131.3	109.9	83.8	Not available
20-29 ชั่วโมง	1,987.5	117.0	210.5	243.0	227.7	215.5	409.6	340.5	223.8	20-29 hours
มี	123.8	7.4	24.8	9.7	16.7	20.8	20.0	21.0	3.5	Available
ไม่มี	1,863.7	109.7	185.7	233.3	211.0	194.6	389.6	319.5	220.3	Not available
30-34 ชั่วโมง	1,195.0	70.4	138.5	141.2	129.8	132.6	257.1	197.5	127.9	30-34 hours
มี	67.6	1.9	17.2	7.3	10.5	7.7	14.4	6.0	2.5	Available
ไม่มี	1,127.4	68.5	121.3	133.9	119.2	124.9	242.7	191.5	125.4	Not available
35-39 ชั่วโมง	1,811.5	44.6	131.7	191.1	177.3	206.0	460.9	409.6	190.4	35-39 hours
มี	54.0	3.7	4.6	5.2	5.7	8.9	15.6	9.0	1.4	Available
ไม่มี	1,757.5	40.9	127.1	185.9	171.6	197.2	445.3	400.6	188.9	Not available
40-49 ชั่วโมง	7,173.6	256.8	754.0	945.6	995.0	943.8	1,691.9	1,112.6	473.9	40-49 hours
มี	69.0	4.1	5.4	10.1	10.9	10.1	20.6	6.1	1.8	Available
ไม่มี	7,104.6	252.8	748.6	935.6	984.0	933.7	1,671.3	1,106.5	472.2	Not available
50 ชั่วโมงขึ้นไป	6,960.0	189.4	617.2	820.4	875.1	952.4	1,823.9	1,177.6	504.1	50 hours and over
มี	19.1	0.1	-	1.2	3.4	3.2	7.8	3.0	0.5	Available
ไม่มี	6,940.9	189.3	617.2	819.2	871.7	949.3	1,816.1	1,174.6	503.6	Not available
หญิง	17,037.0	451.4	1,452.1	2,031.5	2,171.4	2,355.3	4,494.4	2,864.5	1,216.5	FEMALE
มี	291.6	9.9	22.1	29.5	34.3	47.3	97.3	44.4	6.8	Available
ไม่มี	16,745.5	441.5	1,430.0	2,002.0	2,137.1	2,308.1	4,397.1	2,820.1	1,209.7	Not available
มีงานประจำแต่ไม่ได้ทำงาน	267.6	4.3	20.7	27.2	18.8	32.5	77.0	57.2	30.0	With job not work
มี	30.1	-	3.0	2.1	2.6	3.4	14.3	4.3	0.5	Available
ไม่มี	237.5	4.3	17.7	25.0	16.2	29.1	62.8	52.9	29.4	Not available
1-9 ชั่วโมง	177.4	24.0	18.2	11.4	14.3	16.8	34.2	29.5	29.0	1-9 hours
มี	25.2	1.4	1.4	0.4	2.9	5.1	10.0	4.6	0.7	Available
ไม่มี	152.3	24.0	16.8	11.0	11.4	11.7	24.2	24.9	28.3	Not available
10-19 ชั่วโมง	677.7	49.2	50.7	59.6	65.8	73.0	167.3	115.6	96.5	10-19 hours
มี	46.2	2.0	3.8	3.7	6.6	5.6	15.7	7.5	1.4	Available
ไม่มี	631.4	47.2	47.0	55.9	59.2	67.4	151.6	108.1	95.1	Not available
20-29 ชั่วโมง	1,751.0	56.9	119.9	188.8	179.9	209.4	428.6	370.2	197.4	20-29 hours
มี	66.6	2.4	5.6	7.7	9.7	9.7	20.8	13.1	1.8	Available
ไม่มี	1,684.4	54.4	114.3	183.3	172.2	199.7	407.7	357.1	195.6	Not available
30-34 ชั่วโมง	972.3	27.3	93.6	100.8	106.9	124.9	244.3	184.5	89.9	30-34 hours
มี	21.3	0.4	0.7	0.7	2.2	4.8	6.9	5.3	0.5	Available
ไม่มี	951.0	26.9	92.9	100.2	104.8	120.2	237.4	179.3	89.5	Not available
35-39 ชั่วโมง	1,802.0	29.7	134.9	226.6	214.0	226.4	484.4	352.9	133.2	35-39 hours
มี	26.0	0.9	2.2	2.5	1.3	4.8	8.5	4.4	1.4	Available
ไม่มี	1,776.0	28.8	132.7	224.1	212.7	221.5	475.9	348.5	131.8	Not available
40-49 ชั่วโมง	6,119.6	144.0	570.9	830.7	891.5	897.3	1,585.1	899.3	300.8	40-49 hours
มี	54.2	3.7	3.7	8.7	7.5	11.7	16.5	2.0	0.4	Available
ไม่มี	6,065.5	140.3	567.2	821.9	884.1	885.6	1,568.6	897.4	300.4	Not available
50 ชั่วโมงขึ้นไป	5,269.5	116.1	443.1	586.5	680.2	775.2	1,473.5	855.3	339.6	50 hours and over
มี	22.0	0.5	1.7	6.0	3.6	2.2	4.6	3.3	0.1	Available
ไม่มี	5,247.5	115.5	441.4	580.5	676.6	773.0	1,469.0	852.0	339.5	Not available

ไตรมาสที่ 1,2553 : Quarter 1/2010

หน่วยเป็นพัน : In Thousands

ตารางที่ 12 จำนวนผู้ว่างงาน ที่หางานทำ จำแนกตามระยะเวลาที่หางานทำ ระดับการศึกษาที่สำเร็จ และเพศ ทั้งราชอาณาจักร

TABLE 12 UNEMPLOYED PERSONS, SEEKING-JOB BY DURATION OF SEEKING-JOB, LEVEL OF EDUCATIONAL ATTAINMENT AND SEX, WHOLE KINGDOM

ไตรมาสที่ 1/2553 : Quarter 1/2010

หน่วยเป็นคน : Person

ระดับการศึกษาที่สำเร็จ	รวม	ระยะเวลาที่หางานทำ					9 - 11.9 เดือน	Months	>=12 เดือน	ไม่ทราบ	LEVEL OF EDUCATIONAL ATTAINMENT
		< 1 เดือน	1 - 2.9 เดือน	3 - 5.9 เดือน	6 - 8.9 เดือน	Months					
Total	Month	Months	Months	Months	Months	Months	Months	Months	Unknown		
ยอดรวม	84,040	33,743	21,095	13,594	5,097	1,006	9,705	-	-	TOTAL	
ไม่มีการศึกษา	2,170	1,720	450	-	-	-	-	-	-	No education	
ต่ำกว่าประถมศึกษา	6,941	3,595	2,561	675	-	110	-	-	-	Less than Elementary	
ประถมศึกษา	10,467	5,201	1,027	1,154	1,292	382	1,411	-	-	Elementary	
มัธยมศึกษาตอนต้น	17,717	10,034	4,085	2,665	444	-	489	-	-	Lower Secondary	
มัธยมศึกษาตอนปลาย	17,303	3,754	7,499	1,874	2,685	285	1,206	-	-	Upper Secondary Level	
สายสามัญ	11,621	2,682	4,420	343	2,685	285	1,206	-	-	General/Academic	
สายอาชีพศึกษา	5,682	1,072	3,079	1,531	-	-	-	-	-	Vocational	
สาขาวิชาการศึกษา	-	-	-	-	-	-	-	-	-	Teacher Training	
อุดมศึกษา	29,077	9,076	5,472	7,026	676	229	6,598	-	-	Higher Level	
สาขาวิชาการ	18,848	6,074	3,994	6,608	625	229	1,318	-	-	Academic	
สาขาวิชาชีพ	9,234	2,655	830	419	51	-	5,279	-	-	Higher Technical Education	
สาขาวิชาการศึกษา L/	995	347	648	-	-	-	-	-	-	Teacher Training L/	
อื่นๆ	-	-	-	-	-	-	-	-	-	Others	
ไม่ทราบ	364	364	-	-	-	-	-	-	-	Unknown	

L/ รวมอาชีพระยะสั้น Including Short Course Vocational

ตารางที่ 12 จำนวนผู้ว่างงาน ที่หางานทำ จำนวนตามระยะเวลาที่หางานทำ ระดับการศึกษาที่สำเร็จ และเพศ ทั้งราชอาณาจักร

TABLE 12 UNEMPLOYED PERSONS, SEEKING JOP BY DURATION OF SEEKING-JOP, LEVEL OF EDUCATIONAL ATTAINMENT AND SEX, WHOLE KINGDOM

ไตรมาสที่ 1/2553 : Quarter 1/2010

หน่วยเป็นคน : Person

ระดับการศึกษาที่สำเร็จ	ระยะเวลาที่หางานทำ							LEVEL OF EDUCATIONAL ATTAINMENT	
	< 1 เดือน	1 - 2.9 เดือน	3 - 5.9 เดือน	6 - 8.9 เดือน	9 - 11.9 เดือน	>=12 เดือน	ไม่ทราบ	EDUCATIONAL	ATTAINMENT
Total	Month	Months	Months	Months	Months	Months	Months		
ชาย	46,947	12,240	9,057	2,091	624	6,293	-	MALE	
ไม่มีการศึกษา	972	199	-	-	-	-	-	No education	
ต่ำกว่าประถมศึกษา	4,821	2,920	364	-	110	-	-	Less than Elementary	
ประถมศึกษา	7,845	3,512	1,154	1,292	-	1,269	-	Elementary	
มัธยมศึกษาตอนต้น	12,172	6,502	1,922	444	-	489	-	Lower Secondary	
มัธยมศึกษาตอนปลาย	9,530	4,775	1,255	304	285	1,145	-	Upper Secondary Level	
สายสามัญ	4,720	877	343	304	285	1,145	-	General/Academic	
สายอาชีพศึกษา	4,809	889	912	-	-	-	-	Vocational	
สายวิชาการศึกษา	-	-	-	-	-	-	-	Teacher Training	
อุดมศึกษา	11,606	1,168	4,361	51	229	3,390	-	Higher Level	
สายวิชาการ	8,187	1,004	4,307	-	229	706	-	Academic	
สายวิชาชีพ	3,170	164	54	51	-	2,684	-	Higher Technical Education	
สายวิชาการศึกษา	249	-	249	-	-	-	-	Teacher Training	
อื่นๆ 1/	-	-	-	-	-	-	-	Others 1/	
ไม่ทราบ	-	-	-	-	-	-	-	Unknown	
หญิง	37,093	8,855	4,337	3,006	382	3,412	-	FEMALE	
ไม่มีการศึกษา	1,199	947	252	-	-	-	-	No education	
ต่ำกว่าประถมศึกษา	2,120	675	1,134	-	-	-	-	Less than Elementary	
ประถมศึกษา	2,621	1,688	409	-	382	142	-	Elementary	
มัธยมศึกษาตอนต้น	5,544	3,532	1,270	-	-	-	-	Lower Secondary	
มัธยมศึกษาตอนปลาย	7,773	1,988	2,724	2,381	-	61	-	Upper Secondary Level	
สายสามัญ	6,901	1,805	2,654	2,381	-	61	-	General/Academic	
สายอาชีพศึกษา	872	183	70	619	-	-	-	Vocational	
สายวิชาการศึกษา	-	-	-	-	-	-	-	Teacher Training	
อุดมศึกษา	17,472	7,908	2,665	625	-	3,208	-	Higher Level	
สายวิชาการ	10,662	5,070	2,301	625	-	612	-	Academic	
สายวิชาชีพ	6,064	2,491	364	-	-	2,596	-	Higher Technical Education	
สายวิชาการศึกษา	746	347	399	-	-	-	-	Teacher Training	
อื่นๆ 1/	-	-	-	-	-	-	-	Others 1/	
ไม่ทราบ	364	-	-	-	-	-	-	Unknown	

1/ รวมอาชีพระยะสั้น

1/ Including Short Course Vocational

ตารางที่ 13 จำนวนผู้ว่างงาน ที่เคยทำงานมาก่อน จำแนกตามอาชีพที่ทำงานครั้งสุดท้าย อุตสาหกรรมที่ทำงานครั้งสุดท้าย และเพศ ทั้งราชอาณาจักร
TABLE 13 UNEMPLOYED PERSONS, EVER WORKED BY LAST OCCUPATION, LAST INDUSTRY AND SEX, WHOLE KINGDOM

ไตรมาสที่ 1/2553 : Quarter 1/2010

หน่วยเป็นคน : Person

อาชีพที่ทำงานครั้งสุดท้าย	อุตสาหกรรมที่ทำงานครั้งสุดท้าย Last Industry										LAST OCCUPATION
	รวม	เกษตรกรรม	การประมง	เหมืองแร่ เหมืองหิน	การผลิต	ไฟฟ้า ก๊าซ และประปา	การก่อสร้าง	การขายส่ง การขายปลีก	โรงแรม และภัตตาคาร	การขนส่ง	
Total	Agriculture	Fishing	Mining & Quarrying	Manufac- turing	Electricity, Gas & Water supply	Construction	Wholesale & Retail trade	Hotels & Restaurants	Transport	Communi- cation	TOTAL
ยอดรวม	83,590	2,814	-	83,992	320	34,786	51,102	17,142	12,653		
1. ผู้มีวุฒิคุณหมาย ข้าราชการระดับอาวุโส และผู้จัดการ	-	-	-	561	-	43	-	1,193	-	-	1. Legislators, senior officials and managers
2. ผู้ประกอบวิชาชีพด้านต่าง ๆ	-	-	-	86	-	859	-	306	399		2. Professionals
3. ผู้ประกอบวิชาชีพด้านเทคนิคสาขาต่าง ๆ และอาชีพที่เกี่ยวข้อง	-	31	-	3,692	-	1,697	4,331	644	1,188		3. Technicians and associate professionals
4. เสมียน	39	-	-	7,685	-	86	1,789	2,260	1,909		4. Clerks
5. พนักงานบริการและพนักงานในร้านค้า และตลาด	-	-	-	-	182	-	23,434	10,616	1,423		5. Service workers and shop and market sales workers
6. ผู้ปฏิบัติงานที่มีฝีมือในด้านเกษตร และการประมง	44,472	2,049	-	-	-	-	-	115	-		6. Skilled agricultural and fishery workers
7. ผู้ปฏิบัติงานด้านความสามารถทางฝีมือ และธุรกิจการค้าที่เกี่ยวข้อง	-	-	-	17,124	138	12,172	7,709	147	1,454		7. Craft and related trades workers
8. ผู้ปฏิบัติการโรงงานและเครื่องจักร และผู้ปฏิบัติงานด้านการประกอบ	1,589	-	-	42,782	-	992	8,792	998	4,217		8. Plant and machine operators and assemblers
9. อาชีพขั้นพื้นฐานต่าง ๆ ในด้านการขาย และการให้บริการ	37,490	735	-	12,062	-	18,937	5,047	862	2,063		9. Elementary occupations and workers not classifiable by occupation
10. คนงานซึ่งมิได้เข้าข่ายในหมวดอื่น	-	-	-	-	-	-	-	-	-		10. Workers not classifiable by occupation

ตารางที่ 13 จำนวนผู้ว่างงาน ที่เคยทำงานมาก่อน จำนวนตามอาชีพที่ทำครั้งสุดท้าย อุตสาหกรรมที่ทำครั้งสุดท้าย และเพศ ทัวราชอาณาจักร (ต่อ)

TABLE 13 UNEMPLOYED PERSONS, EVER WORKED BY LAST OCCUPATION, LAST INDUSTRY AND SEX, WHOLE KINGDOM (Contd.)

ไตรมาสที่ 1/2553 : Quarter 1/2010

หน่วยเป็นคน : Person

อาชีพที่ทำครั้งสุดท้าย	อุตสาหกรรมที่ทำครั้งสุดท้าย (ต่อ) Last Industry (Contd.)										LAST OCCUPATION
	สื่อกลางทางการเงิน Financial intermediation	อสังหาริมทรัพย์และการให้เช่า Real estate & Renting	บริหารราชการและป้องกันประเทศ Public administration & Defence	การศึกษา Education	สุขภาพและสังคมสงเคราะห์ Health & Social work	บริการชุมชนอื่น Other community & Social	ลูกจ้างในครัวเรือนส่วนบุคคล Private households with employed persons	องค์กรระหว่างประเทศ Extra-territorial organizations	ไม่ทราบ Unknown	TOTAL	
ยอดรวม	3,217	12,846	5,026	1,869	7,674	5,213	2,703	-	-	2,651	
1. ผู้หญิงถูกกฎหมาย ข้าราชการระดับอาวุโสและผู้จัดการ	61	-	50	-	-	-	-	-	-	-	1. Legislators, senior officials and managers
2. ผู้ประกอบวิชาชีพด้านต่างๆ	-	541	-	505	-	14	-	-	-	-	2. Professionals
3. ผู้ประกอบวิชาชีพด้านเทคนิคสาขาต่างๆ และอาชีพที่เกี่ยวข้อง	2,111	3,024	1,180	101	341	717	-	-	-	-	3. Technicians and associate professionals
4. เสมียน	1,046	285	1,239	419	-	501	-	-	-	184	4. Clerks
5. พนักงานบริการและพนักงานในร้านค้าและตลาด	-	3,485	1,032	-	6,772	2,714	-	-	-	-	5. Service workers and shop and market sales workers
6. ผู้ปฏิบัติงานที่มีฝีมือในด้านเกษตรกรรมและการประมง	-	600	50	-	-	-	-	-	-	-	6. Skilled agricultural and fishery workers
7. ผู้ปฏิบัติงานด้านความสามารถทางฝีมือและธุรกิจการค้าที่เกี่ยวข้อง	-	2,381	-	-	-	-	-	-	-	-	7. Craft and related trades workers
8. ผู้ปฏิบัติการโรงงานและเครื่องจักรและผู้ปฏิบัติงานด้านการประกอบ	-	-	574	-	-	247	-	-	-	-	8. Plant and machine operators and assemblers
9. อาชีพขั้นพื้นฐานต่างๆ ในด้านการขายและการให้บริการ	-	2,530	901	844	560	1,019	2,703	-	-	-	9. Elementary occupations
10. คนงานซึ่งมิได้จำแนกไว้ในหมวดอื่น	-	-	-	-	-	-	-	-	-	2,467	10. Workers not classifiable by occupation

ตารางที่ 13 จำนวนผู้ว่างงาน ที่เคยทำงานมาก่อน จำนวนคนเอาชีพที่ทำงานครั้งสุดท้าย อุตสาหกรรมที่ทำงานครั้งสุดท้าย และเพศ ทั้งราชอาณาจักร
TABLE 13 UNEMPLOYED PERSONS, EVER WORKED BY LAST OCCUPATION, LAST INDUSTRY AND SEX, WHOLE KINGDOM

อาชีพที่ทำงานครั้งสุดท้าย	อุตสาหกรรมที่ทำงานครั้งสุดท้าย Last Industry										รวม	LAST OCCUPATION
	เกษตรกรรม	การประมง	เหมืองแร่ เหมืองหิน & Quarrying	การผลิต Manufacturing	ไฟฟ้า ก๊าซ และประปา Electricity, Gas & Water supply	การก่อสร้าง	การขายปลีก Wholesale & Retail trade	โรงแรม และภัตตาคาร Hotels & Restaurants	การขนส่ง Transport & Communi- cation			
ชาย	195,187	44,574	1,111	48,973	320	30,858	34,075	9,474	9,499	MALE		
1. ผู้ปฏิบัติงานนอกนา ข้าราชการระดับอาวุโส และผู้จัดการ	1,638	-	-	291	-	43	-	1,193	-	1. Legislators, senior officials and managers		
2. ผู้ประกอบวิชาชีพด้านต่างๆ	747	-	-	86	-	493	-	-	-	2. Professionals		
3. ผู้ประกอบวิชาชีพด้านเทคนิคสาขาต่างๆ และอาชีพที่เกี่ยวข้อง	8,078	-	31	1,506	-	1,651	1,571	394	379	3. Technicians and associate professionals		
4. เติมน	6,258	39	-	3,214	-	-	1,305	453	-	4. Clerks		
5. พนักงานบริการและพนักงานในร้านค้า และตลาด	23,723	-	-	-	182	-	10,526	5,364	1,385	5. Service workers and shop and market sales workers		
6. ผู้ปฏิบัติงานที่มีชื่อในด้านเกษตร และการประมง	28,400	27,076	1,080	-	-	-	-	115	-	6. Skilled agricultural and fishery workers		
7. ผู้ปฏิบัติงานด้านความสะอาดทางฝีมือ และธุรกิจการค้าที่เกี่ยวข้อง	31,852	-	-	10,103	138	11,619	7,709	147	1,454	7. Craft and related trades workers		
8. ผู้ปฏิบัติการโรงงานและเครื่องจักร และอยู่ปฏิบัติงานด้านการประกอบ	42,094	1,589	-	24,685	-	992	8,792	998	4,217	8. Plant and machine operators and assemblers		
9. อาชีพอื่นที่ฐานต่างๆ ในด้านการขาย และการให้บริการ	50,349	15,870	-	9,089	-	16,061	4,171	809	2,063	9. Elementary occupations		
10. คนงานซึ่งมิได้จำแนกไว้ในหมวดอื่น	2,046	-	-	-	-	-	-	-	-	10. Workers not classifiable by occupation		
หญิง	132,412	39,016	1,703	35,019	3	3,928	17,027	7,669	3,154	FEMALE		
1. ผู้ปฏิบัติงานนอกนา ข้าราชการระดับอาวุโส และผู้จัดการ	270	-	-	270	-	-	-	-	-	1. Legislators, senior officials and managers		
2. ผู้ประกอบวิชาชีพด้านต่างๆ	1,965	-	-	-	-	366	-	306	399	2. Professionals		
3. ผู้ประกอบวิชาชีพด้านเทคนิคสาขาต่างๆ และอาชีพที่เกี่ยวข้อง	10,980	-	-	2,186	-	46	2,760	251	809	3. Technicians and associate professionals		
4. เติมน	11,182	-	-	4,471	-	86	483	1,807	1,909	4. Clerks		
5. พนักงานบริการและพนักงานในร้านค้า และตลาด	25,935	-	-	-	-	-	12,908	5,252	38	5. Service workers and shop and market sales workers		
6. ผู้ปฏิบัติงานที่มีชื่อในด้านเกษตร และการประมง	18,886	17,396	969	-	-	-	-	-	-	6. Skilled agricultural and fishery workers		
7. ผู้ปฏิบัติงานด้านความสะอาดทางฝีมือ และธุรกิจการค้าที่เกี่ยวข้อง	9,273	-	-	7,021	-	553	-	-	-	7. Craft and related trades workers		
8. ผู้ปฏิบัติการโรงงานและเครื่องจักร และอยู่ปฏิบัติงานด้านการประกอบ	18,098	-	-	18,098	-	-	-	-	-	8. Plant and machine operators and assemblers		
9. อาชีพอื่นที่ฐานต่างๆ ในด้านการขาย และการให้บริการ	35,404	21,620	735	2,973	-	2,876	876	53	-	9. Elementary occupations		
10. คนงานซึ่งมิได้จำแนกไว้ในหมวดอื่น	421	-	-	-	-	-	-	-	-	10. Workers not classifiable by occupation		

ตารางที่ 13 จำนวนผู้ว่างงาน ที่เคยทำงานมาก่อน จำนวนคนอาชีพที่ทำงานครั้งสุดท้าย อุตสาหกรรมที่ทำงานครั้งสุดท้าย และเพศ ทั้งราชอาณาจักร (ต่อ)
TABLE 13 UNEMPLOYED PERSONS, EVER WORKED BY LAST OCCUPATION, LAST INDUSTRY AND SEX, WHOLE KINGDOM (Contd.)

อาชีพที่ทำงานครั้งสุดท้าย	อุตสาหกรรมที่ทำงานครั้งสุดท้าย (ต่อ) Last Industry (Contd.)										ไม่ทราบ	LAST OCCUPATION
	สื่อกลางทางการเงิน Financial intermediation	อสังหาริมทรัพย์ และการให้เช่า Real estate & Renting	บริหารราชการ และป้องกันประเทศ Public adminis- tration & Defence	การศึกษา Education	สุขภาพและ สังคม Health & Social work	ชุมชน สังคม Other community & Social/lith employed persons	ลูกจ้างในครัว- เรือนส่วนบุคคล Private households	องค์กร ระหว่างประเทศ Extra-territorial organizations	ชาย	หญิง		
1. ผู้ปฏิบัติงานนายจ้างราชการระดับอาวุโส และผู้จัดการ	1,559	5,507	2,527	487	1,303	2,874	-	-	-	-	2,046	MALE
2. ผู้ประกอบวิชาชีพด้านต่างๆ	61	-	50	-	-	-	-	-	-	-	-	1. Legislators, senior officials and managers
3. ผู้ประกอบวิชาชีพด้านเทคนิคสาขาต่างๆ และอาชีพที่เกี่ยวข้อง	-	86	-	68	-	14	-	-	-	-	-	2. Professionals
4. เติมน้ำมัน	1,046	547	281	-	273	399	-	-	-	-	-	3. Technicians and associate professionals
5. พนักงานบริการและพนักงานในร้านค้า และตลาด	452	285	91	419	-	-	-	-	-	-	-	4. Clerks
6. ผู้ปฏิบัติงานที่มีชื่อในด้านเกษตรกรรม และการประมง	-	3,452	1,032	-	470	1,312	-	-	-	-	-	5. Service workers and shop and market sales workers
7. ผู้ปฏิบัติงานด้านความสะอาดของมือ และธุรกิจการค้าที่เกี่ยวข้อง	-	79	50	-	-	-	-	-	-	-	-	6. Skilled agricultural and fishery workers
8. ผู้ปฏิบัติงานด้านการประกอบ และอาชีพขั้นพื้นฐานต่างๆ ในด้านการขาย และการให้บริการ	-	682	-	-	-	-	-	-	-	-	-	7. Craft and related trades workers
9. พนักงานซึ่งมิได้จำแนกรับในหมวดอื่น	-	377	448	-	560	901	-	-	-	-	-	8. Plant and machine operators and assemblers
10. คนงานซึ่งมิได้จำแนกรับในหมวดอื่น	-	-	-	-	-	-	-	-	-	-	2,046	10. Workers not classifiable by occupation
หญิง	1,658	7,339	2,499	1,383	6,370	2,339	2,703	605	FEMALE			
1. ผู้ปฏิบัติงานนายจ้างราชการระดับอาวุโส และผู้จัดการ	-	-	-	-	-	-	-	-	-	-	-	1. Legislators, senior officials and managers
2. ผู้ประกอบวิชาชีพด้านต่างๆ	-	456	-	438	-	-	-	-	-	-	-	2. Professionals
3. ผู้ประกอบวิชาชีพด้านเทคนิคสาขาต่างๆ และอาชีพที่เกี่ยวข้อง	1,065	2,477	899	101	68	318	-	-	-	-	-	3. Technicians and associate professionals
4. เติมน้ำมัน	593	-	1,148	-	-	501	-	-	-	-	184	4. Clerks
5. พนักงานบริการและพนักงานในร้านค้า และตลาด	-	33	-	-	6,302	1,402	-	-	-	-	-	5. Service workers and shop and market sales workers
6. ผู้ปฏิบัติงานที่มีชื่อในด้านเกษตรกรรม และการประมง	-	521	-	-	-	-	-	-	-	-	-	6. Skilled agricultural and fishery workers
7. ผู้ปฏิบัติงานด้านความสะอาดของมือ และธุรกิจการค้าที่เกี่ยวข้อง	-	1,699	-	-	-	-	-	-	-	-	-	7. Craft and related trades workers
8. ผู้ปฏิบัติงานด้านการประกอบ และอาชีพขั้นพื้นฐานต่างๆ ในด้านการขาย และการให้บริการ	-	-	-	-	-	-	-	-	-	-	-	8. Plant and machine operators and assemblers
9. อาชีพขั้นพื้นฐานต่างๆ ในด้านการขาย และการให้บริการ	-	2,153	453	844	-	118	2,703	-	-	-	-	9. Elementary occupations
10. คนงานซึ่งมิได้จำแนกรับในหมวดอื่น	-	-	-	-	-	-	-	-	-	-	421	10. Workers not classifiable by occupation

ตารางที่ 14 จำนวนลูกจ้าง อันแนตามค่าจ้างเฉลี่ย ผลประโยชน์อื่น ๆ ที่ได้รับ อุตสาหกรรม และเพศ ทวีราชอาณาจักร
TABLE 14 EMPLOYEE BY AVERAGE WAGE, FRINGE BENEFIT, INDUSTRY AND SEX, WHOLE KINGDOM

ไตรมาสที่ 1/2553 : Quarter 1/2010

หน่วยเป็นพัน : In Thousands

อุตสาหกรรม	จำนวนลูกจ้าง Total Employee	ค่าจ้างเฉลี่ย		ลูกจ้างที่ได้รับผลประโยชน์อื่น ๆ Employee Receive Fringe Benefit							INDUSTRY
		Average Wage	ได้รับเงิน In Cash	ได้รับเป็นเงิน In Kind			ได้รับสิ่งของ In Kind				
				โบนัส Bonus	ค่าล่วงเวลา Overtime	เงินอื่น ๆ Other Income	อาหาร Food	เครื่องแต่งกาย Clothes	ที่อยู่อาศัย Housing	อื่นๆ Others	
ยอดรวม	17,584.7	8,743.3	1,644.5	2,637.7	1,522.4	194.8	791.6	579.4	TOTAL		
1. เกษตรกรรม การค้าสัตว์และการป่าไม้	2,634.6	4,079.1	15.7	40.4	154.5	5.9	129.3	74.4	1. Agriculture, hunting and forestry		
2. การประมง	91.1	5,846.2	0.2	2.4	33.1	-	10.0	3.1	2. Fishing		
3. การทำเหมืองแร่ และเหมืองหิน	48.7	10,066.0	5.0	7.2	9.0	2.0	4.7	1.0	3. Mining and quarrying		
4. การผลิต	4,159.2	7,494.7	1,101.5	720.4	416.7	115.0	138.8	381.7	4. Manufacturing		
5. การไฟฟ้า ก๊าซ และการประปา	114.2	27,572.8	2.8	10.4	27.4	0.9	7.3	4.3	5. Electricity, gas and water supply		
6. การก่อสร้าง	2,102.3	5,929.9	19.3	35.2	37.1	4.4	46.9	29.5	6. Construction		
7. การขนส่ง การขมิบลิค การซ่อมแซมยานยนต์ รถจักรยานยนต์ ของใช้ส่วนบุคคล และของใช้ ในครัวเรือน	2,227.0	8,048.1	90.2	93.8	243.9	23.4	79.3	20.7	7. Wholesale and retail trade, repair of motor vehicles motorcycles and personal and household goods		
8. โรงแรม และภัตตาคาร	771.3	7,171.1	19.8	30.9	189.1	15.5	45.9	12.3	8. Hotel and restaurants		
9. การขนส่ง สถานที่เก็บสินค้า และการคมนาคม	551.3	13,000.7	31.5	45.0	96.3	3.0	21.8	4.4	9. Transport, storage and communication		
10. การเป็นสื่อกลางทางการเงิน	350.7	22,510.4	36.0	9.8	42.5	1.1	2.9	2.0	10. Financial intermediation		
11. กิจกรรมด้านอสังหาริมทรัพย์ การให้เช่า และกิจการทางธุรกิจ	578.9	11,181.5	31.2	28.5	43.4	3.2	12.5	8.0	11. Real estate, renting and business activities		
12. การบริหารราชการ และการป้องกันประเทศ รวมทั้งการประกันสังคมภาคบังคับ	1,354.0	12,053.6	20.1	38.9	429.7	7.5	111.7	10.6	12. Public administration and defence, compulsory social security		
13. การศึกษา	1,223.9	17,541.5	19.1	24.5	510.7	4.6	54.4	8.5	13. Education		
14. งานด้านสุขภาพ และงานสังคมสงเคราะห์	662.4	11,715.3	16.0	186.2	168.3	7.3	46.4	1.2	14. Health and social work		
15. กิจกรรมด้านบริการชุมชน สังคม และการบริการ ส่วนบุคคลอื่นๆ	452.8	6,757.3	14.3	15.8	61.7	2.0	16.9	7.2	15. Other community, social and personal service activity		
16. ลูกจ้างในครัวเรือนส่วนบุคคล	244.3	5,132.1	2.7	0.7	13.5	106.4	63.0	10.3	16. Private households with employed persons		
17. องค์การระหว่างประเทศและองค์การต่างประเทศ อื่นๆ และสมาชิก	1.4	46,758.0	-	-	0.2	0.3	-	-	17. Extra-territorial organizations and bodies		
18. ไม่ทราบ	16.7	16,556.7	1.4	0.3	1.8	-	-	-	18. Unknown		

ตารางที่ 14 จำนวนลูกจ้าง จำนวนตามค่าจ้างเฉลี่ย ผลประโยชน์อื่นๆ ที่ได้รับ อุตสาหกรรม และเพศ ทั้งราชอาณาจักร
TABLE 14 EMPLOYEE BY AVERAGE WAGE, FRINGE BENEFIT, INDUSTRY AND SEX, WHOLE KINGDOM

อุตสาหกรรม	จำนวนลูกจ้าง Total Employee	ลูกจ้างที่ได้รับผลประโยชน์อื่น ๆ Employee Receive Fringe Benefit					ค่าจ้างเฉลี่ย Average Wage	อุตสาหกรรม INDUSTRY
		ที่ได้รับเป็นเงิน In Cash						
		โบนัส Bonus	ค่าล่วงเวลา Overtime	เงินอื่นๆ Other Income	อาหาร Food	เสื้อผ้า Clothes		
ชาย MALE								
1. เกษตรกรรม การล่าสัตว์ และการป่าไม้	1,563.9	343.8	806.3	1,395.5	735.8	480.5	272.6	
2. การประมง	80.9	1.3	11.2	27.7	95.6	85.3	45.4	
3. การทำเหมืองแร่ และเหมืองหิน	39.0	0.2	0.2	2.3	30.9	9.7	3.1	
4. การผลิต	2,040.7	2.5	6.7	7.2	2.2	3.9	0.6	
5. การไฟฟ้า ก๊าซ และการประปา	88.5	183.1	543.3	365.3	183.1	93.9	152.2	
6. การก่อสร้าง	1,762.0	2.2	8.7	23.1	0.7	6.9	3.1	
7. การขนส่ง การขุดลอก การซ่อมแซมยานยนต์ รถจักรยานยนต์ ของใช้ส่วนบุคคล และของใช้ในครัวเรือน	1,320.9	14.0	31.6	32.8	69.2	37.8	23.4	
8. โรงแรม และภัตตาคาร	277.3	50.1	50.7	139.5	134.6	57.6	15.4	
9. การขนส่ง สถานที่เก็บสินค้า และการคมนาคม	407.8	11.3	9.8	91.1	137.2	21.1	3.7	
10. การเป็นสื่อกลางทางการเงิน	151.9	21.0	36.7	77.0	24.4	20.7	3.2	
11. กิจกรรมด้านอสังหาริมทรัพย์ การให้เช่า และกิจกรรมทางธุรกิจ	314.5	17.6	3.6	20.0	0.9	1.8	0.4	
12. การบริหารราชการ และการป้องกันประเทศ รวมทั้งราชการ และกิจการอื่นสังกัดทบวงทบส่วน	898.9	14.9	16.4	27.2	7.7	5.0	3.8	
13. การศึกษา	486.3	12.4	29.1	301.0	5.2	82.3	7.4	
14. งานด้านสุขภาพ และงานสังคมสงเคราะห์	158.9	4.8	9.3	215.1	5.3	27.8	2.6	
15. กิจกรรมด้านบริการชุมชน สังคม และการบริการส่วนบุคคลอื่นๆ	246.7	2.4	41.2	30.1	1.7	13.4	0.8	
16. ลูกจ้างในครัวเรือนส่วนบุคคล	25.7	5.2	7.5	32.6	29.9	9.0	5.8	
17. องค์การระหว่างประเทศและองค์การต่างประเทศ อื่นๆ และสมาชิก	0.2	0.5	0.4	1.6	7.2	4.3	1.6	
18. ไม่ทราบ	9.9	-	-	0.2	0.2	-	-	
หญิง FEMALE								
1. เกษตรกรรม การล่าสัตว์ และการป่าไม้	1,070.7	328.5	838.3	1,242.2	786.6	311.1	306.8	
2. การประมง	10.2	1.3	4.5	12.7	58.9	44.0	29.0	
3. การทำเหมืองแร่ และเหมืองหิน	9.6	-	-	0.1	2.2	0.2	0.0	
4. การผลิต	2,118.5	2.5	0.5	1.8	0.6	0.9	0.4	
5. การไฟฟ้า ก๊าซ และการประปา	25.7	177.2	588.2	355.1	233.6	45.0	229.5	
6. การก่อสร้าง	340.3	0.6	1.7	4.3	-	0.3	1.2	
7. การขนส่ง การขุดลอก การซ่อมแซมยานยนต์ รถจักรยานยนต์ ของใช้ส่วนบุคคล และของใช้ในครัวเรือน	906.1	5.3	3.5	4.4	6.2	9.2	6.1	
8. โรงแรม และภัตตาคาร	494.0	40.1	43.1	104.4	44.9	21.7	5.4	
9. การขนส่ง สถานที่เก็บสินค้า และการคมนาคม	143.5	8.5	21.1	98.0	249.1	7.6	8.6	
10. การเป็นสื่อกลางทางการเงิน	198.9	10.5	8.3	19.2	2.5	1.1	1.2	
11. กิจกรรมด้านอสังหาริมทรัพย์ การให้เช่า และกิจกรรมทางธุรกิจ	264.4	18.4	6.2	22.6	0.2	1.1	1.6	
12. การบริหารราชการ และการป้องกันประเทศ รวมทั้งราชการ และกิจการอื่นสังกัดทบวงทบส่วน	455.1	16.3	12.2	16.3	11.2	7.5	4.2	
13. การศึกษา	737.6	7.7	9.9	128.7	2.3	29.4	3.3	
14. งานด้านสุขภาพ และงานสังคมสงเคราะห์	503.5	14.2	15.2	295.5	38.7	26.5	6.0	
15. กิจกรรมด้านบริการชุมชน สังคม และการบริการส่วนบุคคลอื่นๆ	206.1	13.6	145.0	138.2	16.3	32.9	0.4	
16. ลูกจ้างในครัวเรือนส่วนบุคคล	218.6	9.0	8.3	29.1	20.7	7.9	1.5	
17. องค์การระหว่างประเทศและองค์การต่างประเทศ อื่นๆ และสมาชิก	1.2	2.3	0.2	11.9	99.1	58.7	8.7	
18. ไม่ทราบ	6.8	-	-	0.0	0.1	-	-	
		1.1	0.3	-	-	-	-	

ไตรมาสที่ 1/2553 : Quarter 1/2010

หน่วยเป็นพัน : In Thousands

ตารางที่ 15 จำนวนลูกจ้างเอกชน จำนวนตามค่าจ้างเฉลี่ย ผลประโยชน์ที่ได้รับ อุตสาหกรรม และเพศ ทั้งราชอาณาจักร
TABLE 15 PRIVATE EMPLOYEE BY AVERAGE WAGE, FRINGE BENEFIT, INDUSTRY AND SEX, WHOLE KINGDOM

ไตรมาสที่ 1/2553 : Quarter 1/2010

หน่วยเป็นพัน : In Thousands

อุตสาหกรรม Industry	จำนวน ลูกจ้างเอกชน Private Employee	ค่าจ้างเฉลี่ย Average Wage	ลูกจ้างเอกชนที่ได้รับผลประโยชน์อื่นๆ Private Employee Receive Fringe Benefit						INDUSTRY	
			ที่ได้รับเป็นเงิน In Cash			ได้รับเป็นสิ่งของ In Kind				
			โบนัส Bonus	ค่าล่วงเวลา Overtime	เงินอื่นๆ Other Income	อาหาร Food	เครื่องแต่งกาย Clothes	ที่อยู่อาศัย Housing		อื่นๆ Others
ยอดรวม	14,043.7	7,200.2	608.3	1,366.4	1,448.2	1,476.0	180.4	539.3	555.8	TOTAL
1. เกษตรกรรม การค้าสัตว์ และการป่าไม้	2,525.7	3,916.4	2.6	13.3	27.5	154.3	5.9	118.9	72.8	1. Agriculture, hunting and forestry
2. การประมง	91.0	5,848.8	0.2	0.2	2.4	33.1	-	10.0	3.1	2. Fishing
3. การทำเหมืองแร่ และเหมืองหิน	48.3	9,905.2	5.0	7.2	9.0	2.8	2.0	4.7	1.0	3. Mining and quarrying
4. การผลิต	4,126.6	7,420.8	358.8	1,092.8	715.7	416.2	115.0	128.5	381.7	4. Manufacturing
5. การไฟฟ้า ก๊าซ และการประปา	5.5	15,185.5	1.0	2.0	1.7	0.0	-	0.3	0.8	5. Electricity, gas and water supply
6. การก่อสร้าง	2,051.9	5,842.5	18.5	33.8	33.3	75.3	4.4	42.3	29.5	6. Construction
7. การขายส่ง การขายปลีก การซ่อมแซมยานยนต์ รถจักรยานยนต์ ของใช้ส่วนบุคคล และของใช้ ในครัวเรือน	2,219.7	8,022.7	90.2	93.7	240.0	179.5	23.4	79.3	20.7	7. Wholesale and retail trade, repair of motor vehicles motorcycles and personal and household goods
8. โรงแรม และภัตตาคาร	768.1	7,148.8	17.6	30.9	189.1	383.5	15.5	45.9	12.3	8. Hotel and restaurants
9. การขนส่ง สถานที่เก็บสินค้า และการคมนาคม	414.7	10,343.1	20.7	29.3	74.7	25.9	0.3	11.2	3.6	9. Transport, storage and communication
10. การเป็นสื่อกลางทางการเงิน	279.1	21,969.7	31.5	5.9	35.6	1.1	5.0	0.6	1.8	10. Financial intermediation
11. กิจกรรมด้านอสังหาริมทรัพย์ การให้เช่า และกิจการรวมทางธุรกิจ	539.6	11,170.3	31.0	27.9	32.2	18.9	3.2	11.3	7.1	11. Real estate, renting and business activities
12. การบริหารราชการ และการป้องกันประเทศ รวมทั้งการประกันสังคมภาคบังคับ	-	-	-	-	-	-	-	-	-	12. Public administration and defence, compulsory social security
13. การศึกษา	233.0	10,339.8	9.4	7.9	21.0	22.2	1.3	3.8	4.1	13. Education
14. งานด้านสุขภาพ และงานสังคมสงเคราะห์	134.5	11,072.2	5.6	13.2	12.8	6.6	2.0	5.3	0.3	14. Health and social work
15. กิจกรรมด้านบริการชุมชน สังคม และการบริการ ส่วนบุคคลอื่นๆ	343.7	6,634.9	12.2	7.4	37.8	49.8	1.5	14.2	6.7	15. Other community, social and personal service activity
16. ลูกจ้างในครัวเรือนส่วนบุคคล	244.3	5,132.1	2.7	0.7	13.5	106.4	0.9	63.0	10.3	16. Private households with employed persons
17. องค์การระหว่างประเทศและองค์การต่างประเทศ อื่นๆ และสมาชิก	1.4	46,758.0	-	-	0.2	0.3	-	-	-	17. Extra-territorial organizations and bodies
18. ไม่ทราบ	16.7	16,556.7	1.4	0.3	1.8	-	-	-	-	18. Unknown

ตารางที่ 15 จำนวนลูกจ้างเอกชน จำนวนตามค่าจ้างเฉลี่ย ผลประโยชน์ที่ได้รับ อุตสาหกรรม และเพศ ทั้งราชอาณาจักร
TABLE 15 PRIVATE EMPLOYEE BY AVERAGE WAGE, FRINGE BENEFIT, INDUSTRY AND SEX, WHOLE KINGDOM

อุตสาหกรรม Industry	จำนวนลูกจ้าง เอกชน Total Private Employee	ลูกจ้างเอกชนที่ได้รับผลประโยชน์อื่น ๆ Private Employee Receive Fringe Benefit										INDUSTRY
		ค่าจ้างเฉลี่ย Average Wage		ได้รับเป็นเงินสด In Cash		ได้รับเป็นเงิน In Kind		เครื่องแต่งกาย Clothes		อื่นๆ Others		
		Wage	Bonus	โบนัส	ค่าล่วงเวลา Overtime	เงินอื่นๆ Other Income	อาหาร Food	ที่อยู่อาศัย Housing	อื่นๆ Others			
ชาย	7,958.2	7,441.2	307.5	694.3	766.5	721.4	93.7	316.5	258.6	MALE		
1. เภตรกรรม การค้าปลีก และการป่าไม้	1,485.4	4,117.9	1.3	9.4	17.6	95.4	4.4	77.1	44.1	1. Agriculture, hunting and forestry		
2. การประมง	80.8	6,105.5	0.2	0.2	2.3	30.9	-	9.7	3.1	2. Fishing		
3. การทำเหมืองแร่ และเหมืองหิน	39.0	10,519.9	2.5	6.7	7.2	2.2	1.6	3.9	0.6	3. Mining and quarrying		
4. การผลิต	2,017.7	8,444.9	183.1	535.5	363.6	182.6	58.6	84.0	152.2	4. Manufacturing		
5. การไฟฟ้า ก๊าซ และการประปา	2.6	14,113.5	0.7	1.8	1.6	0.0	-	0.0	0.8	5. Electricity, gas and water supply		
6. การก่อสร้าง	1,725.5	6,018.1	13.7	31.5	30.6	69.2	4.3	33.9	23.4	6. Construction		
7. การขนส่ง การขายปลีก การซ่อมแซมยานยนต์ รถจักรยานยนต์ ของใช้ส่วนบุคคล และของใช้ในชีวิตประจำวัน	1,317.8	8,061.6	50.1	50.7	137.4	134.6	13.2	57.6	15.4	7. Wholesale and retail trade, repair of motor vehicles motorcycles and personal and household goods		
8. โรงแรม และภัตตาคาร	274.6	8,565.0	9.1	9.8	91.1	135.0	7.9	21.1	3.7	8. Hotel and restaurants		
9. การขนส่ง สวมที่เกี่ยวกับสินค้า และการคมนาคม	308.9	9,237.8	11.7	23.6	59.4	23.9	2.6	10.5	2.6	9. Transport, storage and communication		
10. การเป็นสื่อกลางทางการเงิน	121.5	21,736.4	14.4	1.5	15.2	0.9	1.5	0.5	0.4	10. Financial intermediation		
11. กิจกรรมด้านอสังหาริมทรัพย์ การให้เช่า และกิจกรรมทางธุรกิจ	289.6	11,963.7	14.9	15.9	18.8	7.7	1.0	4.2	2.9	11. Real estate, renting and business activities		
12. การบริหารราชการ และการป้องกันประเทศ	-	-	-	-	-	-	-	-	-	12. Public administration and defence compulsory social security		
13. การศึกษา	62.2	12,176.6	1.0	0.9	4.1	1.7	0.5	0.5	1.9	13. Education		
14. งานด้านสุขภาพ และงานสังคมสงเคราะห์	24.5	21,275.5	0.1	3.5	1.1	0.4	0.3	2.6	0.2	14. Health and social work		
15. กิจกรรมด้านบริการชุมชน สังคม และการบริการส่วนบุคคลอื่นๆ	172.4	6,783.2	3.9	3.0	13.1	29.5	0.3	6.7	5.5	15. Other community, social and personal service activity		
16. ลูกจ้างในครัวเรือนส่วนบุคคล	25.7	7,122.2	0.5	0.4	1.6	7.2	-	4.3	1.6	16. Private households with employed person:		
17. องค์การระหว่างประเทศและองค์กรต่างประเทศอื่นๆ และสมาชิก	0.2	12,000.0	-	-	0.2	0.2	-	-	-	17. Extra-territorial organizations and bodies		
18. ไม่ทราบ	9.9	17,192.0	0.4	-	1.8	-	-	-	-	18. Unknown		
หญิง	6,085.5	6,885.0	300.8	672.1	681.7	754.5	86.7	222.8	297.2	FEMALE		
1. เภตรกรรม การค้าปลีก และการป่าไม้	1,040.3	3,628.6	1.3	4.0	9.9	58.9	1.6	41.8	28.7	1. Agriculture, hunting and forestry		
2. การประมง	10.2	3,823.1	-	-	0.1	2.2	-	0.2	0.0	2. Fishing		
3. การทำเหมืองแร่ และเหมืองหิน	9.2	7,301.7	2.5	0.5	1.8	0.6	0.4	0.9	0.4	3. Mining and quarrying		
4. การผลิต	2,108.9	6,441.0	175.7	557.3	352.2	233.6	56.4	44.5	229.5	4. Manufacturing		
5. การไฟฟ้า ก๊าซ และการประปา	2.9	16,136.4	0.2	0.1	0.1	-	-	0.2	-	5. Electricity, gas and water supply		
6. การก่อสร้าง	326.4	4,914.3	4.9	2.3	2.8	6.1	0.1	8.4	6.1	6. Construction		
7. การขนส่ง การขายปลีก การซ่อมแซมยานยนต์ รถจักรยานยนต์ ของใช้ส่วนบุคคล และของใช้ในชีวิตประจำวัน	901.9	7,965.8	40.1	43.0	102.6	44.9	10.2	21.7	5.4	7. Wholesale and retail trade, repair of motor vehicles motorcycles and personal and household goods		
8. โรงแรม และภัตตาคาร	493.5	6,360.7	8.5	21.1	98.0	248.5	7.6	24.9	8.6	8. Hotel and restaurants		
9. การขนส่ง สวมที่เกี่ยวกับสินค้า และการคมนาคม	105.8	13,570.8	9.0	5.8	15.3	2.0	0.0	0.7	1.0	9. Transport, storage and communication		
10. การเป็นสื่อกลางทางการเงิน	157.6	22,149.6	17.1	4.5	20.4	0.2	3.5	0.1	1.4	10. Financial intermediation		
11. กิจกรรมด้านอสังหาริมทรัพย์ การให้เช่า และกิจกรรมทางธุรกิจ	250.0	10,251.2	16.2	12.1	13.5	11.2	2.2	7.2	4.2	11. Real estate, renting and business activities		
12. การบริหารราชการ และการป้องกันประเทศ	-	-	-	-	-	-	-	-	-	12. Public administration and defence compulsory social security		
13. การศึกษา	170.8	9,671.2	8.4	7.0	16.9	20.6	0.8	3.2	2.2	13. Education		
14. งานด้านสุขภาพ และงานสังคมสงเคราะห์	110.0	8,798.4	5.5	9.7	11.7	6.2	1.7	2.8	0.0	14. Health and social work		
15. กิจกรรมด้านบริการชุมชน สังคม และการบริการส่วนบุคคลอื่นๆ	171.4	6,485.7	8.3	4.4	24.7	20.4	1.3	7.5	1.2	15. Other community, social and personal service activity		
16. ลูกจ้างในครัวเรือนส่วนบุคคล	218.6	4,898.6	2.3	0.2	11.9	99.1	0.9	58.7	8.7	16. Private households with employed person:		
17. องค์การระหว่างประเทศและองค์กรต่างประเทศอื่นๆ และสมาชิก	1.2	52,760.5	-	-	0.0	0.1	-	-	-	17. Extra-territorial organizations and bodies		
18. ไม่ทราบ	6.8	15,631.4	1.1	0.3	-	-	-	-	-	18. Unknown		

ตารางที่ 17 จำนวนลูกจ้าง จำแนกตามอาชีพ ระดับของรายได้ และเพศ ทั้งราชอาณาจักร
TABLE 17 EMPLOYEE BY OCCUPATION, INCOME CLASS AND SEX, WHOLE KINGDOM

ไตรมาสที่ 1/2553 : Quarter 1/2010

หน่วยเป็นพัน : In Thousands

ระดับของรายได้	อาชีพ Occupation											TOTAL	INCOME CLASS
	รวม	ผู้มีคุณูปการ และผู้จัดการ	วิชาชีพ ด้านต่างๆ	วิชาชีพ ด้านเทคนิค	วิชาชีพ เสมียน	พนักงาน บริการ	อาชีพ และประมง	ด้านเกษตร และประมง	ด้านความ สามารถทางฝีมือ	ผู้ปฏิบัติงาน โรงงานเครื่องจักร	อาชีพ ฐานต่างๆ		
	Total	Legislators & Managers	Profes- sional	Technicians	Clerks	Service Workers	Agricultural & Fishery	Craft & Related trades	Plant & Machine operators	Elementary occupations	Not classifiable		
ยอดรวม	17,646.5	556.3	1,542.5	1,302.1	1,393.5	1,966.5	1,104.2	3,137.6	2,401.8	4,227.2	14.9		
ต่ำกว่า 1,501 บาท	554.7	0.4	3.6	5.8	3.3	23.3	66.6	119.0	17.0	315.8	-	Less than 1,501 Baht	
1,501 - 2,500 บาท	845.5	3.6	7.5	3.2	6.0	64.0	114.3	159.7	35.1	452.0	-	1,501 - 2,500 Baht	
2,501 - 3,500 บาท	1,470.7	7.5	6.6	10.9	7.6	159.9	193.0	255.7	97.4	732.1	-	2,501 - 3,500 Baht	
3,501 - 4,500 บาท	2,566.3	69.2	19.9	31.7	60.4	270.2	248.6	533.9	343.1	989.2	-	3,501 - 4,500 Baht	
4,501 - 5,500 บาท	2,849.5	52.2	21.0	89.1	144.5	326.0	190.3	669.4	601.4	754.8	0.9	4,501 - 5,500 Baht	
5,501 - 6,500 บาท	2,207.3	56.7	23.9	86.7	177.6	354.2	121.6	508.2	407.2	470.9	0.2	5,501 - 6,500 Baht	
6,501 - 7,500 บาท	1,218.4	13.2	36.3	81.1	148.2	185.2	56.5	257.3	249.6	191.2	-	6,501 - 7,500 Baht	
7,501 - 10,000 บาท	2,451.4	35.4	267.3	296.8	409.7	344.0	69.5	402.7	402.3	222.2	1.4	7,501 - 10,000 Baht	
10,001 - 15,000 บาท	1,461.6	42.1	300.0	308.7	222.4	140.5	28.0	151.0	179.8	85.3	4.0	10,001 - 15,000 Baht	
15,001 - 20,000 บาท	679.7	35.2	201.0	189.2	96.9	58.0	7.6	42.1	42.8	4.8	2.3	15,001 - 20,000 Baht	
20,001 - 30,000 บาท	713.7	69.5	361.3	139.9	74.9	25.6	3.6	22.2	12.2	2.0	2.5	20,001 - 30,000 Baht	
มากกว่า 30,000 บาท	565.9	164.0	290.1	54.4	32.0	8.8	0.4	9.1	6.8	0.4	-	More than 30,000 Baht	
ไม่ทราบ	61.9	7.4	4.1	4.6	10.1	6.8	4.3	7.4	7.1	6.6	3.7	Unknown	

ตารางที่ 17 จำนวนลูกจ้าง อันแยกตามอาชีพ ระดับของรายได้ และเพศ ทั้งราชอาณาจักร
TABLE 17 EMPLOYEE BY OCCUPATION, INCOME CLASS AND SEX, WHOLE KINGDOM

ไตรมาสที่ 1/2553 : Quarter 1/2010

หน่วยเป็นพัน : In Thousands

ระดับของรายได้	รวม	อาชีพ Occupation										อาชีพอื่น Elementary occupations	พนักงาน Service Workers	ด้านความ สามารถทาง มือ Craft & Related trades	ผู้ปฏิบัติงาน โรงงานเครื่องจักร Plant & Machine operators	อาชีพอื่น ฐานต่าง ๆ Elementary occupations	คนงานซึ่ง ได้แยกไป หมวดอื่น Not classifiable	INCOME CLASS
		ผู้บัญญัติกฎหมาย และผู้จัดการ Legislators & Managers	วิชาชีพ ด้านต่าง ๆ Professional	วิชาชีพ ด้านเทคนิค Technicians	เสมียน Clerks	พนักงาน บริการ Service Workers	ด้านการเกษตร และประมง Agricultural & Fishery	ด้านความ สามารถทาง มือ Craft & Related trades	ผู้ปฏิบัติงาน โรงงานเครื่องจักร Plant & Machine operators	อาชีพอื่น ฐานต่าง ๆ Elementary occupations	คนงานซึ่ง ได้แยกไป หมวดอื่น Not classifiable							
ชาย	9,904.3	415.9	602.7	589.3	476.8	825.4	675.2	2,433.4	1,600.9	2,278.0	6.6	MALE						
ต่ำกว่า 1,501 บาท	253.8	0.4	2.4	2.6	0.5	4.8	36.5	45.1	15.6	146.0	-	Less than 1,501 Baht						
1,501 - 2,500 บาท	447.8	3.2	2.9	1.2	3.3	16.9	60.6	86.7	24.4	248.7	-	1,501 - 2,500 Baht						
2,501 - 3,500 บาท	772.4	5.6	4.9	5.3	3.1	42.3	113.5	159.5	69.8	368.5	-	2,501 - 3,500 Baht						
3,501 - 4,500 บาท	1,414.2	58.5	6.4	9.8	22.2	89.6	147.2	400.9	181.5	498.2	-	3,501 - 4,500 Baht						
4,501 - 5,500 บาท	1,653.0	44.2	12.1	21.2	55.1	121.8	115.9	534.8	320.1	427.4	0.4	4,501 - 5,500 Baht						
5,501 - 6,500 บาท	1,301.6	51.7	5.6	31.8	52.0	144.7	81.3	412.4	275.4	246.5	0.2	5,501 - 6,500 Baht						
6,501 - 7,500 บาท	744.8	12.2	17.6	28.9	41.2	95.9	37.2	225.5	173.5	112.8	-	6,501 - 7,500 Baht						
7,501 - 10,000 บาท	1,389.7	27.7	84.2	120.2	121.5	160.7	51.3	350.3	319.8	153.2	1.0	7,501 - 10,000 Baht						
10,001 - 15,000 บาท	816.4	25.2	101.0	141.3	83.3	78.4	20.3	140.8	158.6	66.2	1.3	10,001 - 15,000 Baht						
15,001 - 20,000 บาท	374.9	19.6	78.6	100.5	36.1	44.8	7.3	41.3	41.1	4.6	1.0	15,001 - 20,000 Baht						
20,001 - 30,000 บาท	384.9	46.3	151.4	90.9	37.3	19.0	3.5	22.2	11.7	1.3	1.3	20,001 - 30,000 Baht						
มากกว่า 30,000 บาท	320.2	115.4	133.3	32.9	18.2	4.1	0.4	9.1	6.6	0.3	-	More than 30,000 Baht						
ไม่ทราบ	30.5	5.9	2.5	2.8	3.0	2.5	0.2	4.8	2.9	4.4	1.4	Unknown						
หญิง	7,742.2	140.3	939.8	712.7	916.7	1,141.1	428.9	704.2	800.9	1,949.2	8.3	FEMALE						
ต่ำกว่า 1,501 บาท	300.9	-	1.2	3.2	2.9	18.4	30.1	73.9	1.5	169.9	-	Less than 1,501 Baht						
1,501 - 2,500 บาท	397.6	0.4	4.6	2.1	2.7	47.1	53.7	73.0	10.7	203.3	-	1,501 - 2,500 Baht						
2,501 - 3,500 บาท	698.3	1.8	1.7	5.7	4.5	117.6	79.5	96.3	27.6	363.6	-	2,501 - 3,500 Baht						
3,501 - 4,500 บาท	1,152.1	10.7	13.6	22.0	38.2	180.6	101.4	133.0	161.6	491.0	-	3,501 - 4,500 Baht						
4,501 - 5,500 บาท	1,196.5	7.9	8.9	67.9	89.4	204.2	74.3	134.7	281.3	327.4	0.5	4,501 - 5,500 Baht						
5,501 - 6,500 บาท	905.6	5.0	18.3	55.0	125.6	209.6	40.3	95.8	131.8	224.4	-	5,501 - 6,500 Baht						
6,501 - 7,500 บาท	473.7	0.9	18.7	52.2	107.0	89.4	19.2	31.7	76.1	78.4	-	6,501 - 7,500 Baht						
7,501 - 10,000 บาท	1,061.7	7.7	183.1	176.6	288.2	183.3	18.3	52.5	82.5	69.1	0.4	7,501 - 10,000 Baht						
10,001 - 15,000 บาท	645.2	16.9	199.0	167.4	139.0	62.1	7.7	10.1	21.2	19.1	2.7	10,001 - 15,000 Baht						
15,001 - 20,000 บาท	304.9	15.6	122.4	88.7	60.9	13.2	0.2	0.8	1.7	0.2	1.3	15,001 - 20,000 Baht						
20,001 - 30,000 บาท	328.8	23.2	209.9	49.0	37.5	6.6	0.2	-	0.5	0.7	1.2	20,001 - 30,000 Baht						
มากกว่า 30,000 บาท	245.6	48.6	156.8	21.5	13.7	4.7	-	-	0.2	0.1	-	More than 30,000 Baht						
ไม่ทราบ	31.4	1.5	1.6	1.8	7.1	4.2	4.1	2.5	4.2	2.1	2.3	Unknown						

ตารางที่ 18 จำนวนลูกจ้างจำแนกตามอุตสาหกรรม ระดับของรายได้ และเพศ ทั้งราชอาณาจักร
TABLE 18 EMPLOYEE BY INDUSTRY, INCOME CLASS AND SEX, WHOLE KINGDOM

ไตรมาสที่ 1/2553 : Quarter 1/2010

หน่วยเป็นพัน : In Thousands

ระดับของรายได้	อุตสาหกรรม Industry										รวม	INCOME CLASS
	เกษตรกรรม Agriculture	การประมง Fishing	เหมืองแร่ เหมืองหิน Mining & Quarrying	การผลิต Manufacturing	ไฟฟ้า ก๊าซ และประปา Electric, Gas & Water supply	การก่อสร้าง Construction	การขายส่ง Wholesale & Retail trade	โรงแรม และภัตตาคาร Hotels & Restaurants	การขนส่ง Transport	การขนส่ง & Communi- cation		
ยอดรวม	2,640.3	91.1	48.7	4,174.8	114.2	2,105.9	2,236.2	772.3	555.0	TOTAL		
ต่ำกว่า 1,501 บาท	283.3	4.8	-	101.3	1.9	51.1	47.3	14.6	5.4	Less than 1,501 Baht		
1,501 - 2,500 บาท	395.4	7.0	1.6	123.8	-	137.5	59.1	35.9	11.3	1,501 - 2,500 Baht		
2,501 - 3,500 บาท	605.8	13.5	2.3	203.1	4.4	245.4	151.0	86.3	17.8	2,501 - 3,500 Baht		
3,501 - 4,500 บาท	581.8	16.0	5.6	634.9	5.3	473.1	314.9	133.9	33.0	3,501 - 4,500 Baht		
4,501 - 5,500 บาท	320.4	21.9	6.2	994.6	8.2	433.0	431.5	114.9	53.0	4,501 - 5,500 Baht		
5,501 - 6,500 บาท	206.8	12.7	8.5	572.6	8.0	332.4	365.0	150.9	65.3	5,501 - 6,500 Baht		
6,501 - 7,500 บาท	70.7	2.8	4.9	341.2	9.7	144.0	180.2	73.7	43.4	6,501 - 7,500 Baht		
7,501 - 10,000 บาท	104.8	7.2	9.6	624.8	9.5	159.4	362.0	98.8	121.8	7,501 - 10,000 Baht		
10,001 - 15,000 บาท	45.6	2.8	4.8	320.9	17.8	64.2	178.5	40.5	78.9	10,001 - 15,000 Baht		
15,001 - 20,000 บาท	10.8	0.4	1.3	116.5	7.4	24.8	62.4	10.0	39.7	15,001 - 20,000 Baht		
20,001 - 30,000 บาท	6.6	0.5	1.0	71.2	15.2	23.5	41.2	8.3	40.7	20,001 - 30,000 Baht		
มากกว่า 30,000 บาท	2.5	1.5	2.9	54.4	26.9	14.1	34.1	3.6	41.1	More than 30,000 Baht		
ไม่ทราบ	5.8	-	-	15.6	-	3.6	9.3	1.0	3.7	Unknown		

ตารางที่ 18 จำนวนลูกจ้างจำแนกตามอุตสาหกรรม ระดับของรายได้ และเพศ ที่ราชอาณาจักร (ต่อ)
TABLE 18 EMPLOYEE BY INDUSTRY, INCOME CLASS AND SEX , WHOLE KINGDOM (Contd.)

ไตรมาสที่ 1/2553 : Quarter 1/2010

หน่วยเป็นพัน : In Thousands

ระดับของรายได้	อุตสาหกรรม (ต่อ) Industry (Contd.)										ไม่ทราบ	TOTAL	INCOME CLASS
	สื่อกลางทางการเงิน Financial intermediation	อสังหาริมทรัพย์ และการให้เช่า Real estate & Renting	บริหารราชการ และป้องกันประเทศ Public adminis- tration & Defence	การศึกษา Education	ด้านสุขภาพและ สังคมสงเคราะห์ Health & Social work	บริการ ชุมชน สังคม & Social & Social	ลูกจ้างในครัว- เรือนส่วนบุคคล Private households with employed persons	องค์กร ระหว่างประเทศ Extra-territorial organizations	Unknown				
ยอดรวม	352.9	580.3	1,361.3	1,229.0	664.6	453.6	244.5	1.4	20.3				
ต่ำกว่า 1,501 บาท	-	1.7	2.5	3.6	4.3	26.1	6.9	-	-	-	-	-	Less than 1,501 Baht
1,501 - 2,500 บาท	0.7	6.4	6.1	11.7	6.7	19.7	22.5	-	-	-	-	-	1,501 - 2,500 Baht
2,501 - 3,500 บาท	1.1	13.5	16.1	17.1	14.8	46.1	32.4	0.1	-	-	-	-	2,501 - 3,500 Baht
3,501 - 4,500 บาท	10.9	48.8	107.8	47.5	21.9	71.2	59.8	-	-	-	-	-	3,501 - 4,500 Baht
4,501 - 5,500 บาท	21.4	55.8	125.2	77.6	67.1	75.3	42.6	-	1.0	-	-	-	4,501 - 5,500 Baht
5,501 - 6,500 บาท	20.9	73.3	142.6	43.0	112.7	62.7	29.4	-	0.6	-	-	-	5,501 - 6,500 Baht
6,501 - 7,500 บาท	18.4	80.1	92.4	42.6	54.0	37.6	19.9	-	2.7	-	-	-	6,501 - 7,500 Baht
7,501 - 10,000 บาท	56.1	143.0	280.0	254.3	130.7	65.0	22.1	-	2.6	-	-	-	7,501 - 10,000 Baht
10,001 - 15,000 บาท	53.4	75.6	233.3	200.8	110.8	21.7	7.7	0.2	4.3	-	-	-	10,001 - 15,000 Baht
15,001 - 20,000 บาท	55.1	30.4	153.0	86.8	62.1	15.0	1.1	-	2.9	-	-	-	15,001 - 20,000 Baht
20,001 - 30,000 บาท	49.6	24.1	141.4	226.5	56.3	7.3	-	-	0.3	-	-	-	20,001 - 30,000 Baht
มากกว่า 30,000 บาท	63.2	26.1	53.6	212.4	21.0	5.2	-	1.1	2.3	-	-	-	More than 30,000 Baht
ไม่ทราบ	2.1	1.5	7.4	5.2	2.3	0.7	0.2	-	3.5	-	-	-	Unknown

ตารางที่ 18 จำนวนลูกจ้างจำแนกตามอุตสาหกรรม ระดับของรายได้ และเพศ ที่ราชอาณาจักร

TABLE 18 EMPLOYEE BY INDUSTRY, INCOME CLASS AND SEX, WHOLE KINGDOM

ไตรมาสที่ 1/2553 : Quarter 1/2010

หน่วยเป็นพัน : in Thousands

ระดับของรายได้	อุตสาหกรรม Industry											การขนส่ง Transport	การขนส่ง Communi- cation	INCOME CLASS
	รวม Total	เกษตรกรรม Agriculture	การประมง Fishing	เหมืองแร่ เหมืองหิน Mining & Quarrying	การผลิต Manufacturing	ไฟฟ้า ก๊าซ และประปา Electric, Gas & Water supply	การก่อสร้าง Construction	การขายส่ง การขายปลีก Wholesale & Retail trade	โรงแรม และภัตตาคาร Hotels & Restaurants	การขนส่ง Transport	การขนส่ง Communi- cation			
ชาย	9,904.3	1,566.5	80.9	39.0	2,046.2	88.5	1,764.3	1,326.9	277.9	409.4	MALE			
ต่ำกว่า 1,501 บาท	253.8	148.4	3.2	-	19.4	0.2	35.0	18.7	2.3	3.3	Less than 1,501 Baht			
1,501 - 2,500 บาท	447.8	217.7	6.2	1.5	29.4	-	113.4	28.4	15.7	11.1	1,501 - 2,500 Baht			
2,501 - 3,500 บาท	772.4	348.9	12.1	1.2	62.5	2.8	183.9	79.5	19.8	15.6	2,501 - 3,500 Baht			
3,501 - 4,500 บาท	1,414.2	343.1	13.6	4.3	257.2	4.7	372.0	201.9	31.8	26.0	3,501 - 4,500 Baht			
4,501 - 5,500 บาท	1,653.0	192.8	19.2	5.0	467.7	7.4	378.1	268.0	38.8	42.7	4,501 - 5,500 Baht			
5,501 - 6,500 บาท	1,301.6	135.6	11.5	6.6	279.7	6.2	295.9	232.8	58.2	52.0	5,501 - 6,500 Baht			
6,501 - 7,500 บาท	744.8	51.2	2.8	4.9	195.6	8.9	133.9	105.8	34.1	35.7	6,501 - 7,500 Baht			
7,501 - 10,000 บาท	1,389.7	74.2	7.2	8.0	369.6	4.9	140.7	218.6	45.0	91.0	7,501 - 10,000 Baht			
10,001 - 15,000 บาท	816.4	34.7	2.8	2.9	199.3	12.9	55.9	97.6	21.5	54.9	10,001 - 15,000 Baht			
15,001 - 20,000 บาท	374.9	9.6	0.4	1.2	71.7	6.9	19.6	26.7	5.4	27.8	15,001 - 20,000 Baht			
20,001 - 30,000 บาท	384.9	5.3	0.5	0.6	51.9	11.8	20.4	24.4	2.8	18.6	20,001 - 30,000 Baht			
มากกว่า 30,000 บาท	320.2	2.5	1.5	2.9	36.7	21.8	13.3	18.5	2.1	29.2	More than 30,000 Baht			
ไม่ทราบ	30.5	2.6	-	-	5.5	-	2.3	6.0	0.6	1.6	Unknown			
หญิง	7,742.2	1,073.9	10.2	9.6	2,128.7	25.7	341.6	909.4	494.4	145.6	FEMALE			
ต่ำกว่า 1,501 บาท	300.9	134.9	1.6	-	81.9	1.6	16.1	28.7	12.2	2.1	Less than 1,501 Baht			
1,501 - 2,500 บาท	397.6	177.7	0.9	0.1	94.4	-	24.1	30.7	20.2	0.3	1,501 - 2,500 Baht			
2,501 - 3,500 บาท	698.3	257.0	1.4	1.1	140.6	1.6	61.5	71.5	66.6	2.1	2,501 - 3,500 Baht			
3,501 - 4,500 บาท	1,152.1	238.8	2.4	1.3	377.7	0.6	101.1	113.0	102.1	7.0	3,501 - 4,500 Baht			
4,501 - 5,500 บาท	1,196.5	127.7	2.8	1.2	526.9	0.7	54.9	163.5	76.1	10.3	4,501 - 5,500 Baht			
5,501 - 6,500 บาท	905.6	71.2	1.2	1.9	292.9	1.8	36.5	132.1	92.7	13.3	5,501 - 6,500 Baht			
6,501 - 7,500 บาท	473.7	19.5	0.1	0.0	145.6	0.9	10.1	74.3	39.6	7.7	6,501 - 7,500 Baht			
7,501 - 10,000 บาท	1,061.7	30.5	-	1.7	255.2	4.5	18.6	143.4	53.9	30.8	7,501 - 10,000 Baht			
10,001 - 15,000 บาท	645.2	10.9	-	1.8	121.5	4.9	8.4	80.9	19.1	23.9	10,001 - 15,000 Baht			
15,001 - 20,000 บาท	304.9	1.2	-	0.1	44.7	0.5	5.2	35.7	4.6	11.9	15,001 - 20,000 Baht			
20,001 - 30,000 บาท	328.8	1.3	-	0.4	19.3	3.4	3.1	16.8	5.5	22.1	20,001 - 30,000 Baht			
มากกว่า 30,000 บาท	245.6	0.1	-	-	17.6	5.1	0.8	15.5	1.6	11.9	More than 30,000 Baht			
ไม่ทราบ	31.4	3.2	-	-	10.2	-	1.3	3.3	0.3	2.2	Unknown			

ตารางที่ 18 จำนวนลูกจ้างจำแนกตามอุตสาหกรรม ระดับของรายได้ และเพศ ที่ราชอาณาจักรไทย (ต่อ)
TABLE 18 EMPLOYEE BY INDUSTRY, INCOME CLASS AND SEX, WHOLE KINGDOM (Contd.)

ไตรมาสที่ 1/2553 : Quarter 1/2010

หน่วยนับพัน : in Thousands

ระดับของรายได้	อุตสาหกรรม (ต่อ) Industry (Contd.)											ไม่ทราบ	INCOME CLASS
	สื่อกลางทางการเงิน Financial intermediation	อสังหาริมทรัพย์ และเช่า Real estate & Renting	บริหารราชการ และป้องกันประเทศ Public administration & Defence	การศึกษา Education	ด้านสุขภาพและ สังคมสงเคราะห์ Health & Social work	บริการ ชุมชนสังคม Other community & Social	ลูกจ้างในครัวเรือนส่วนบุคคล Private households with employed persons	องค์กร ระหว่างประเทศ Extra-territorial organizations	ไม่ทราบ				
ชาย	153.8	315.2	904.0	487.6	158.9	247.3	25.7	0.2	12.1	MALE			
ต่ำกว่า 1,501 บาท	-	1.5	2.0	0.9	1.3	17.6	0.1	-	-	Less than 1,501 Baht			
1,501 - 2,500 บาท	0.7	2.7	4.7	1.8	0.4	12.2	2.1	-	-	1,501 - 2,500 Baht			
2,501 - 3,500 บาท	-	6.9	10.5	2.0	0.6	24.3	2.0	-	-	2,501 - 3,500 Baht			
3,501 - 4,500 บาท	4.8	16.7	83.3	11.8	5.0	33.3	4.7	-	-	3,501 - 4,500 Baht			
4,501 - 5,500 บาท	7.2	26.4	94.3	37.7	19.7	45.7	2.4	-	0.2	4,501 - 5,500 Baht			
5,501 - 6,500 บาท	7.6	31.8	104.6	14.7	34.5	26.9	2.5	-	0.6	5,501 - 6,500 Baht			
6,501 - 7,500 บาท	9.3	49.8	54.7	18.7	13.6	22.5	1.4	-	2.1	6,501 - 7,500 Baht			
7,501 - 10,000 บาท	22.4	101.8	146.3	91.3	25.0	35.4	7.2	-	1.3	7,501 - 10,000 Baht			
10,001 - 15,000 บาท	24.1	31.9	145.6	85.8	29.2	11.6	2.3	0.2	3.3	10,001 - 15,000 Baht			
15,001 - 20,000 บาท	24.0	13.3	113.1	29.7	13.4	10.5	1.1	-	0.5	15,001 - 20,000 Baht			
20,001 - 30,000 บาท	25.5	15.6	99.6	93.6	9.7	4.5	-	-	0.3	20,001 - 30,000 Baht			
มากกว่า 30,000 บาท	26.2	16.2	40.4	98.4	6.6	2.2	-	-	1.7	More than 30,000 Baht			
ไม่ทราบ	1.9	0.8	5.1	1.4	-	0.6	-	-	2.2	Unknown			
หญิง	199.1	265.1	457.3	741.4	505.7	206.3	218.9	1.2	8.2	FEMALE			
ต่ำกว่า 1,501 บาท	-	0.3	0.6	2.7	3.1	8.5	6.8	-	-	Less than 1,501 Baht			
1,501 - 2,500 บาท	0.0	3.7	1.5	9.9	6.2	7.5	20.4	-	-	1,501 - 2,500 Baht			
2,501 - 3,500 บาท	1.1	6.7	5.6	15.1	14.2	21.8	30.4	0.1	-	2,501 - 3,500 Baht			
3,501 - 4,500 บาท	6.1	32.1	24.6	35.7	16.8	37.9	55.1	-	-	3,501 - 4,500 Baht			
4,501 - 5,500 บาท	14.2	29.5	30.8	39.9	47.4	29.5	40.3	-	0.8	4,501 - 5,500 Baht			
5,501 - 6,500 บาท	13.3	41.5	37.9	28.3	78.2	35.8	26.9	-	-	5,501 - 6,500 Baht			
6,501 - 7,500 บาท	9.2	30.3	37.7	24.0	40.4	15.1	18.5	-	0.6	6,501 - 7,500 Baht			
7,501 - 10,000 บาท	33.7	41.2	133.6	163.1	105.7	29.6	14.9	-	1.3	7,501 - 10,000 Baht			
10,001 - 15,000 บาท	29.3	43.7	87.7	115.0	81.6	10.1	5.4	-	1.0	10,001 - 15,000 Baht			
15,001 - 20,000 บาท	31.0	17.1	39.9	57.1	48.8	4.5	-	-	2.5	15,001 - 20,000 Baht			
20,001 - 30,000 บาท	24.1	8.5	41.9	133.0	46.7	2.8	-	-	-	20,001 - 30,000 Baht			
มากกว่า 30,000 บาท	37.0	9.9	13.2	113.9	14.4	3.0	-	1.1	0.6	More than 30,000 Baht			
ไม่ทราบ	0.2	0.7	2.3	3.8	2.3	0.2	0.2	-	1.3	Unknown			

กรุงเทพมหานคร
Bangkok

ตารางสถิติของกรุงเทพมหานคร

- ตารางที่ 1 จำนวนประชากร จำแนกตามกลุ่มอายุ สถานภาพแรงงาน
- ตารางที่ 2 จำนวนประชากรอายุ 15 ปี ขึ้นไป จำแนกตามสถานภาพสมรส สถานภาพแรงงาน
- ตารางที่ 3 จำนวนประชากรอายุ 15 ปีขึ้นไป จำแนกตามระดับการศึกษาที่สำเร็จ สถานภาพแรงงาน
- ตารางที่ 4 ผู้มีงานทำ จำแนกตามระดับการศึกษาที่สำเร็จ อาชีพ
- ตารางที่ 5 ผู้มีงานทำ จำแนกตามระดับการศึกษาที่สำเร็จ อุตสาหกรรม
- ตารางที่ 6 ผู้มีงานทำ จำแนกตามสถานภาพการทำงาน อาชีพ
- ตารางที่ 7 ผู้มีงานทำ จำแนกตามสถานภาพการทำงาน อุตสาหกรรม
- ตารางที่ 8 ผู้มีงานทำ จำแนกตามอาชีพ จำนวนชั่วโมงทำงานต่อสัปดาห์ การมีเวลาเหลือพอที่จะทำงานเพิ่มขึ้น
- ตารางที่ 9 ผู้มีงานทำ จำแนกตามอุตสาหกรรม จำนวนชั่วโมงทำงานต่อสัปดาห์ การมีเวลาเหลือพอที่จะทำงานเพิ่มขึ้น
- ตารางที่ 10 ผู้มีงานทำ จำแนกตามสถานภาพการทำงาน จำนวนชั่วโมงทำงานต่อสัปดาห์ การมีเวลาเหลือพอที่จะทำงานเพิ่มขึ้น
- ตารางที่ 11 ผู้มีงานทำ จำแนกตามกลุ่มอายุ ชั่วโมงการทำงานต่อสัปดาห์ การมีเวลาเหลือพอที่จะทำงานเพิ่มขึ้น
- ตารางที่ 12 จำนวนผู้ว่างงาน ที่หางานทำ จำแนกตามระยะเวลาที่หางานทำ ระดับการศึกษาที่สำเร็จ
- ตารางที่ 13 จำนวนผู้ว่างงาน ที่เคยทำงานมาก่อน จำแนกอาชีพที่ทำครั้งสุดท้าย อุตสาหกรรมที่ทำครั้งสุดท้าย
- ตารางที่ 14 ลูกจ้าง จำแนกตามค่าจ้างเฉลี่ย ผลประโยชน์อื่นๆ ที่ได้รับ อุตสาหกรรม
- ตารางที่ 15 ลูกจ้างเอกชน จำแนกตามค่าจ้างเฉลี่ย ผลประโยชน์อื่นๆ ที่ได้รับ อุตสาหกรรม
- ตารางที่ 16 ลูกจ้างรัฐบาล จำแนกตามค่าจ้างเฉลี่ย ผลประโยชน์อื่นๆ ที่ได้รับ อุตสาหกรรม
- ตารางที่ 17 ลูกจ้าง จำแนกตาม อาชีพ ระดับของรายได้
- ตารางที่ 18 ลูกจ้าง จำแนกตาม อุตสาหกรรม ระดับของรายได้

ตารางที่ 1 จำนวนประชากรอายุ 15 ปีขึ้นไป จำแนกตามกลุ่มอายุ สถานภาพแรงงาน และเพศ กรุงเทพมหานคร

TABLE 1 POPULATION 15 YEARS AND OVER BY AGE GROUP, LABOR FORCE STATUS AND SEX, BANGKOK

ไตรมาสที่ 1/2553 : Quarter 1/2010

หน่วยเป็นพัน : In Thousands

สถานภาพแรงงาน	กลุ่มอายุ Age Group						LABOR FORCE STATUS			
	รวม	15-19	20-24	25-29	30-34	35-39		40-49	50-59	>= 60
ประชากรอายุ 15 ปีขึ้นไป	5,598.3	357.3	352.8	523.2	760.3	724.8	1,244.5	878.7	756.7	POPULATION 15 YEARS AND OVER
กำลังแรงงานรวม	3,937.6	58.2	203.2	465.2	678.3	671.5	1,077.5	617.1	166.5	Total Labor Force
1. กำลังแรงงานปัจจุบัน	3,937.3	58.2	203.2	465.2	678.3	671.5	1,077.5	617.1	166.2	1. Current labor force
1.1 ผู้มีงานทำ	3,899.5	55.4	197.4	452.0	670.8	667.4	1,075.4	615.0	166.2	1.1 Employed
- ทำงาน	3,888.4	55.4	197.4	450.8	667.9	665.0	1,072.0	613.8	166.2	- At work
- ไม่ทำงานแต่มีงานประจำ	11.1	-	-	1.2	2.9	2.4	3.4	1.2	-	- With job but not at work
1.2 ผู้ว่างงาน	37.8	2.9	5.8	13.2	7.5	4.1	2.2	2.1	-	1.2 Unemployed
- หางานทำ	9.3	-	0.9	4.7	1.9	0.6	0.5	0.6	-	- Looking for work
- ไม่หางานทำ/พร้อมที่จะทำงาน	28.6	2.9	5.0	8.5	5.6	3.5	1.6	1.5	-	- Not looking/available for work
2. กำลังแรงงานที่รอฤดูกาล	0.3	-	-	-	-	-	-	-	0.3	2. Seasonally inactive labor force
ผู้ไม่อยู่ในกำลังแรงงาน	1,660.7	299.0	149.6	58.0	82.0	53.4	167.0	261.6	590.2	Persons not in Labor Force
1. ทำงานบ้าน	574.0	15.0	18.1	26.9	61.6	43.8	136.9	188.9	82.9	1. Household work
2. เรียนหนังสือ	399.4	266.9	116.1	12.7	2.1	0.6	0.6	-	0.3	2. Studies
3. ชังเด็ก ขรา/ไม่สามารถทำงานได้	458.8	3.0	1.8	4.2	9.6	4.0	12.8	17.9	405.5	3. Too young/old/incapable of work
4. อื่น ๆ	228.5	14.1	13.6	14.2	8.7	5.0	16.7	54.8	101.6	4. Others

ตารางที่ 1 จำนวนประชากรอายุ 15 ปีขึ้นไป จำแนกตามกลุ่มอายุ สถานภาพแรงงาน และเพศ กรุงเทพมหานคร
TABLE 1 POPULATION 15 YEARS AND OVER BY AGE GROUP, LABOR FORCE STATUS AND SEX, BANGKOK

ไตรมาสที่ 1/2553 : Quarter 1/2010

หน่วยเป็นพัน : In Thousands

สถานภาพแรงงาน	รวม	กลุ่มอายุ Age Group						LABOR FORCE STATUS			
		15-19	20-24	25-29	30-34	35-39	40-49	50-59	>=60	MALE	FEMALE
ชาย	2,552.7	173.8	163.9	240.5	347.1	332.8	570.8	403.4	320.3		
กำลังแรงงานรวม	1,996.6	33.7	98.1	219.0	331.5	325.6	545.9	348.3	94.4	Total Labor Force	
1. กำลังแรงงานปัจจุบัน	1,996.6	33.7	98.1	219.0	331.5	325.6	545.9	348.3	94.4	1. Current labor force	
1.1 ผู้มีงานทำ	1,977.2	32.5	94.7	211.3	329.1	323.9	544.3	346.9	94.4	1.1 Employed	
- ทำงาน	1,972.1	32.5	94.7	211.0	327.3	323.8	542.3	346.0	94.4	- At work	
- ไม่ทำงานแต่มีงานประจำ	5.1	-	-	0.3	1.8	0.2	2.0	0.8	-	- With job but not at work	
1.2 ผู้ว่างงาน	19.3	1.2	3.4	7.6	2.4	1.7	1.6	1.5	-	1.2 Unemployed	
- หางานทำ	4.9	-	0.6	2.3	1.3	0.6	-	-	-	- Looking for work	
- ไม่หางานทำ/พร้อมที่จะทำงาน	14.4	1.2	2.8	5.3	1.1	1.1	1.6	1.5	-	- Not looking/available for work	
2. กำลังแรงงานที่รอฤดูกาล	-	-	-	-	-	-	-	-	-	2. Seasonally inactive labor force	
ผู้ไม่อยู่ในกำลังแรงงาน	556.1	140.1	65.8	21.5	15.7	7.1	24.9	55.1	225.9	Persons not in Labor Force	
1. ที่งานบ้าน	18.0	2.9	0.7	0.3	1.6	0.5	4.7	4.9	2.4	1. Household work	
2. เรียนหนังสือ	195.8	127.7	56.7	8.8	1.4	0.6	0.6	-	-	2. Studies	
3. ชังเด็ก ขรา/ไม่สามารถทำงานได้	198.0	1.5	0.8	3.5	7.2	2.9	7.7	11.3	163.0	3. Too young/old/incapable of work	
4. อื่น ๆ	144.4	8.0	7.5	9.0	5.5	3.2	11.8	38.8	60.6	4. Others	
หญิง	3,045.6	183.4	188.9	282.7	413.1	392.1	673.7	475.3	436.4		
กำลังแรงงานรวม	1,941.1	24.5	105.1	246.2	346.8	345.9	531.6	268.8	72.1	Total Labor Force	
1. กำลังแรงงานปัจจุบัน	1,940.7	24.5	105.1	246.2	346.8	345.9	531.6	268.8	71.8	1. Current labor force	
1.1 ผู้มีงานทำ	1,922.2	22.8	102.7	240.6	341.7	343.4	531.0	268.2	71.8	1.1 Employed	
- ทำงาน	1,916.3	22.8	102.7	239.7	340.6	341.2	529.6	267.8	71.8	- At work	
- ไม่ทำงานแต่มีงานประจำ	6.0	-	-	0.9	1.1	2.2	1.4	0.4	-	- With job but not at work	
1.2 ผู้ว่างงาน	18.5	1.7	2.4	5.6	5.2	2.5	0.5	0.6	-	1.2 Unemployed	
- หางานทำ	4.4	-	0.2	2.4	0.6	-	0.5	0.6	-	- Looking for work	
- ไม่หางานทำ/พร้อมที่จะทำงาน	14.1	1.7	2.2	3.3	4.6	2.5	-	-	-	- Not looking/available for work	
2. กำลังแรงงานที่รอฤดูกาล	0.3	-	-	-	-	-	-	-	0.3	2. Seasonally inactive labor force	
ผู้ไม่อยู่ในกำลังแรงงาน	1,104.6	158.9	83.8	36.5	66.3	46.2	142.1	206.5	364.3	Persons not in Labor Force	
1. ที่งานบ้าน	556.0	12.1	17.4	26.6	60.0	43.3	132.1	184.0	80.5	1. Household work	
2. เรียนหนังสือ	203.6	139.2	59.4	4.0	0.8	-	-	-	0.3	2. Studies	
3. ชังเด็ก ขรา/ไม่สามารถทำงานได้	260.8	1.6	1.0	0.7	2.3	1.1	5.1	6.6	242.5	3. Too young/old/incapable of work	
4. อื่น ๆ	84.2	6.0	6.1	5.2	3.2	1.8	4.9	15.9	41.0	4. Others	

ตารางที่ 2 จำนวนประชากรอายุ 15 ปีขึ้นไป จำแนกตามสถานภาพสมรส สถานภาพแรงงาน และเพศ กรุงเทพมหานคร
TABLE 2 POPULATION 15 YEARS AND OVER BY MARITAL STATUS, LABOR FORCE STATUS AND SEX, BANGKOK

ไตรมาสที่ 1/2553 : Quarter 1/2010

หน่วยเป็นพัน : In Thousands

สถานภาพแรงงาน	รวม					เคยสมรส Ever-Married			LABOR FORCE STATUS	
	โสด Single	สมรส Married	หม้าย Widowed	หย่า Divorced	แยกกันอยู่ Separated	ไม่ทราบ Unknown	1.1 Employed	1.2 Unemployed	2. Seasonally inactive labor force	Persons not in Labor Force
ยอดรวม	1,705.8	3,245.7	343.2	111.4	187.9	4.2	TOTAL			
กำลังแรงงานรวม	1,145.3	2,441.9	121.7	75.8	149.3	3.7	Total Labor Force			
1. กำลังแรงงานปัจจุบัน	1,145.3	2,441.9	121.3	75.8	149.3	3.7	1. Current labor force			
1.1 ผู้มีงานทำ	1,120.4	2,429.2	121.3	75.5	149.3	3.7	1.1 Employed			
- ทำงาน	1,118.0	2,420.5	121.3	75.5	149.3	3.7	- At work			
- ไม่ทำงานแต่มีงานประจำ	2.4	8.7	-	-	-	-	- With job but not at work			
1.2 ผู้ว่างงาน	24.9	12.7	-	0.3	-	-	1.2 Unemployed			
- หางานทำ	4.8	4.5	-	-	-	-	- Looking for work			
- ไม่หางานทำพร้อมที่จะทำงาน	20.1	8.2	-	0.3	-	-	- Not looking/available for work			
2. กำลังแรงงานที่รอฤดูกาล	-	-	0.3	-	-	-	2. Seasonally inactive labor force			
ผู้ไม่อยู่ในกำลังแรงงาน	560.6	803.9	221.5	35.7	38.6	0.5	Persons not in Labor Force			
1. ทำงานบ้าน	55.3	437.3	44.7	19.1	17.7	-	1. Household work			
2. เรียนหนังสือ	386.7	11.7	-	0.4	0.6	-	2. Studies			
3. ชังเด็ก หรือ/ไม่สามารถทำงานได้	54.4	224.9	157.6	9.9	11.5	0.5	3. Too young/old/incapable of work			
4. อื่น ๆ	64.3	130.0	19.3	6.2	8.8	-	4. Others			

ตารางที่ 2 จำนวนประชากรอายุ 15 ปีขึ้นไป จำแนกตามสถานภาพสมรส สถานภาพแรงงาน และเพศ กรุงเทพมหานคร
TABLE 2 POPULATION 15 YEARS AND OVER BY MARITAL STATUS, LABOR FORCE STATUS AND SEX, BANGKOK

ไตรมาสที่ 1/2553 : Quarter 1/2010

หน่วยเป็นพัน : In Thousands

สถานภาพแรงงาน	รวม Total	เคยสมรส Ever-Married				LABOR FORCE STATUS
		โสด Single	สมรส Married	หย่า Widowed	หย่า Divorced	
ชาย	2,552.7	810.4	1,593.8	51.6	29.6	MALE
กำลังแรงงานรวม	1,996.6	546.7	1,348.6	22.8	23.5	Total Labor Force
1. กำลังแรงงานปัจจุบัน	1,996.6	546.7	1,348.6	22.8	23.5	1. Current labor force
1.1 ผู้มีงานทำ	1,977.2	534.8	1,341.4	22.8	23.3	1.1 Employed
- ทำงาน	1,972.1	533.9	1,337.2	22.8	23.3	- At work
- ไม่ทำงานแต่มีงานประจำ	5.1	0.9	4.2	-	-	- With job but not at work
1.2 ผู้ว่างงาน	19.3	11.9	7.1	0.3	-	1.2 Unemployed
- หางานทำ	4.9	2.3	2.6	-	-	- Looking for work
- ไม่หางานทำ/พร้อมที่จะทำงาน	14.4	9.7	4.5	0.3	-	- Not looking/available for work
2. กำลังแรงงานที่รอฤดูกาล	-	-	-	-	-	2. Seasonally inactive labor force
ผู้ไม่อยู่ในกำลังแรงงาน	556.1	263.7	245.3	28.8	6.1	Persons not in Labor Force
1. ทำงานบ้าน	18.0	6.1	9.5	1.1	-	1. Household work
2. เรียนหนังสือ	195.8	193.5	2.3	-	-	2. Studies
3. ยังเด็ก ขรา/ไม่สามารถทำงานได้	198.0	26.0	138.2	23.8	4.8	3. Too young/old/incapable of work
4. อื่น ๆ	144.4	38.2	95.3	4.0	1.3	4. Others
หญิง	3,045.6	895.4	1,651.9	291.5	81.9	FEMALE
กำลังแรงงานรวม	1,941.1	598.6	1,093.3	98.9	52.2	Total Labor Force
1. กำลังแรงงานปัจจุบัน	1,940.7	598.6	1,093.3	98.5	52.2	1. Current labor force
1.1 ผู้มีงานทำ	1,922.2	585.6	1,087.8	98.5	52.2	1.1 Employed
- ทำงาน	1,916.3	584.1	1,083.3	98.5	52.2	- At work
- ไม่ทำงานแต่มีงานประจำ	6.0	1.5	4.5	-	-	- With job but not at work
1.2 ผู้ว่างงาน	18.5	13.0	5.5	-	-	1.2 Unemployed
- หางานทำ	4.4	2.5	1.8	-	-	- Looking for work
- ไม่หางานทำ/พร้อมที่จะทำงาน	14.1	10.4	3.7	-	-	- Not looking/available for work
2. กำลังแรงงานที่รอฤดูกาล	0.3	-	-	0.3	-	2. Seasonally inactive labor force
ผู้ไม่อยู่ในกำลังแรงงาน	1,104.6	296.9	558.6	192.7	29.6	Persons not in Labor Force
1. ทำงานบ้าน	556.0	49.2	427.8	43.6	19.1	1. Household work
2. เรียนหนังสือ	203.6	193.2	9.4	-	0.4	2. Studies
3. ยังเด็ก ขรา/ไม่สามารถทำงานได้	260.8	28.4	86.7	133.8	5.2	3. Too young/old/incapable of work
4. อื่น ๆ	84.2	26.1	34.7	15.3	4.9	4. Others

ตารางที่ 3 จำนวนประชากรอายุ 15 ปีขึ้นไป จำแนกตามระดับการศึกษาที่สำเร็จ สถานภาพแรงงาน และเพศ กรุงเทพมหานคร

TABLE 3 POPULATION 15 YEARS AND OVER BY LEVEL OF EDUCATIONAL ATTAINMENT, LABOR FORCE STATUS AND SEX, BANGKOK

ไตรมาสที่ 1/2553 : Quarter 1/2010

หน่วยเป็นพัน : In Thousands

สถานภาพแรงงาน	รวม	ไม่มี การศึกษา	ต่ำกว่า ประถมศึกษา	ประถม ศึกษา	มัธยมศึกษาตอนปลาย				อุดมศึกษา			LABOR FORCE STATUS	
					Less than Elementary	Elementary	Secondary	Upper Secondary Level		Higher Level			
								Lower Secondary	General/ Academic	Vocational Training	Teacher Training		Academic Education
ยอดรวม	5,598.3	177.1	1,016.8	955.0	929.6	613.9	315.9	2.1	1,147.5	309.8	92.7	37.9	TOTAL
กำลังแรงงานรวม	3,937.6	49.3	589.9	757.0	590.3	379.2	241.9	1.6	990.4	247.2	63.5	27.2	Total Labor Force
1. กำลังแรงงานปัจจุบัน	3,937.3	49.3	589.6	757.0	590.3	379.2	241.9	1.6	990.4	247.2	63.5	27.2	1. Current labor force
1.1 ผู้มีงานทำ	3,899.5	49.3	589.1	751.5	584.9	374.3	237.2	1.6	979.5	242.4	62.9	26.8	1.1 Employed
- ทำงาน	3,888.4	48.5	588.0	747.5	582.8	373.4	237.2	1.6	977.8	241.9	62.9	26.8	- At work
- ไม่ทำงานแต่มีงานประจำ	11.1	0.9	1.1	4.0	2.1	0.9	-	-	1.7	0.5	-	-	- With job but not at work
1.2 ผู้ว่างงาน	37.8	-	0.5	5.5	5.5	4.9	4.7	-	10.9	4.8	0.7	0.4	1.2 Unemployed
- หางานทำ	9.3	-	-	3.0	0.9	1.1	1.2	-	2.3	0.2	0.7	-	- Looking for work
- ไม่หางานทำ/พร้อมที่จะทำงาน	28.6	-	0.5	2.6	4.6	3.8	3.5	-	8.7	4.5	-	0.4	- Not looking/available for work
2. กำลังแรงงานที่รอฤดูกาล	0.3	-	0.3	-	-	-	-	-	-	-	-	-	2. Seasonally inactive labor force
ผู้ไม่อยู่ในกำลังแรงงาน	1,660.7	127.7	426.9	198.0	339.2	234.7	74.0	0.5	157.1	62.7	29.1	10.7	Persons not in Labor Force
1. ทำงานบ้าน	574.0	24.2	182.5	89.9	91.2	49.3	29.7	-	60.8	31.0	10.7	4.7	1. Household work
2. เรียนหนังสือ	399.4	-	-	56.9	171.6	139.4	17.9	-	7.3	6.0	0.3	-	2. Studies
3. ยังเด็ก/ชร/ไม่สามารถทำงานได้	458.8	96.8	205.6	30.9	42.8	27.8	7.6	-	27.7	8.5	7.2	3.8	3. Too young/old/incapable of work
4. อื่น ๆ	228.5	6.7	38.8	20.2	33.6	18.3	18.8	0.5	61.3	17.2	11.0	2.2	4. Others

1/ รวมอาชีพระยะสั้น 2/ Including Short Course Vocational

ตารางที่ 3 จำนวนประชากรอายุ 15 ปีขึ้นไป จำนวนคนระดับการศึกษาที่สำเร็จ สถานภาพแรงงาน และเพศ กรุงเทพมหานคร

TABLE 3 POPULATION 15 YEARS AND OVER BY LEVEL OF EDUCATIONAL ATTAINMENT, LABOR FORCE STATUS AND SEX, BANGKOK

ไตรมาสที่ 1/2553 : Quarter 1/2010

หน่วยเป็นพัน : In Thousands

สถานภาพแรงงาน	รวม	ไม่มี การศึกษา	ต่ำกว่า ประถมศึกษา	ประถมศึกษา Elementary	ประถมศึกษา Less than Elementary	ประถมศึกษา ต่ำกว่า	มัธยมศึกษาตอนปลาย						อุดมศึกษา				ไม่ทราบ	LABOR FORCE STATUS		
							Upper Secondary Level			Higher Level			Upper Secondary Level		Higher Level				อื่นๆ	Unknown
							ประถมศึกษา General Academic	สายอาชีพ Vocational	สายวิชา- การศึกษา Teacher Training	สายอาชีพ- การศึกษา Technical Education	สายวิชา- การศึกษา Teacher Training	สายอาชีพ Higher Technical Education	สายวิชา- การศึกษา Teacher Training	สายอาชีพ Higher Technical Education						
ชาย	2,552.7	40.2	409.2	443.2	481.6	315.6	161.1	0.6	500.0	157.7	24.8	-	18.7	MALE						
กำลังแรงงานรวม	1,996.6	13.4	288.5	380.2	346.5	218.7	133.5	0.6	438.2	141.5	21.0	-	14.5	Total Labor Force						
1. กำลังแรงงานปัจจุบัน	1,996.6	13.4	288.5	380.2	346.5	218.7	133.5	0.6	438.2	141.5	21.0	-	14.5	1. Current labor force						
1.1 ผู้มีงานทำ	1,972.2	13.4	288.0	377.1	342.0	215.8	130.8	0.6	434.6	140.0	20.8	-	14.1	1.1 Employed						
- ทำงาน	1,972.1	13.4	287.0	374.8	341.4	215.7	130.8	0.6	434.1	139.6	20.8	-	14.1	- At work						
- ไม่ทำงานเต็มงานประจำ	5.1	-	1.1	2.3	0.6	0.1	-	-	0.6	0.5	-	-	-	- With job but not at work						
1.2 ผู้ว่างงาน	19.3	-	0.5	3.2	4.4	2.8	2.7	-	3.6	1.4	0.3	-	0.4	1.2 Unemployed						
- หางานทำ	4.9	-	-	1.8	0.3	1.1	0.6	-	1.0	0.3	-	-	-	- Looking for work						
- ไม่หางานทำ/พร้อมที่จะทำงาน	14.4	-	0.5	1.4	4.2	1.8	2.1	-	2.6	1.4	-	-	0.4	- Not looking/available for work						
2. กำลังแรงงานที่รอฤดูกาล	-	-	-	-	-	-	-	-	-	-	-	-	-	-						
ผู้ไม่อยู่ในกำลังแรงงาน	556.1	26.8	120.7	62.9	135.1	97.0	27.6	-	61.8	16.3	3.7	-	4.2	2. Seasonally inactive labor force						
1. ทำงานบ้าน	18.0	-	5.2	2.8	4.0	1.5	1.7	-	1.7	0.8	-	-	0.5	1. Household work						
2. เรียนหนังสือ	195.8	-	-	28.9	83.1	69.8	8.5	-	3.9	1.6	-	-	-	2. Studies						
3. ยังก่อน/ยังไม่สามารถทำงานได้	198.0	26.8	86.5	15.3	24.7	13.7	4.6	-	17.3	5.8	1.9	-	1.6	3. Too young/old/incapable of work						
4. อื่น ๆ	144.4	-	29.0	16.0	23.4	12.0	12.8	-	38.9	8.2	1.9	-	2.2	4. Others						
หญิง	3,045.6	136.9	607.6	511.8	448.0	298.3	154.8	1.5	647.5	152.1	67.9	-	19.2	FEMALE						
กำลังแรงงานรวม	1,941.1	35.9	301.4	376.8	243.9	160.5	108.4	1.0	552.2	105.7	42.5	-	12.7	Total Labor Force						
1. กำลังแรงงานปัจจุบัน	1,940.7	35.9	301.1	376.8	243.9	160.5	108.4	1.0	552.2	105.7	42.5	-	12.7	1. Current labor force						
1.1 ผู้มีงานทำ	1,922.2	35.9	301.1	374.4	242.9	158.5	106.4	1.0	544.9	102.4	42.1	-	12.7	1.1 Employed						
- ทำงาน	1,916.3	35.0	301.1	372.8	241.4	157.7	106.4	1.0	543.8	102.4	42.1	-	12.7	- At work						
- ไม่ทำงานเต็มงานประจำ	6.0	0.9	-	1.7	1.5	0.8	-	-	1.1	-	-	-	-	- With job but not at work						
1.2 ผู้ว่างงาน	18.5	-	-	2.3	1.0	2.0	2.0	-	7.3	3.4	0.4	-	-	1.2 Unemployed						
- หางานทำ	4.4	-	-	1.2	0.6	0.2	0.6	-	1.3	0.2	0.4	-	-	- Looking for work						
- ไม่หางานทำ/พร้อมที่จะทำงาน	14.1	-	-	1.1	0.5	2.0	1.4	-	6.0	3.1	-	-	-	- Not looking/available for work						
2. กำลังแรงงานที่รอฤดูกาล	0.3	-	0.3	-	-	-	-	-	-	-	-	-	-	2. Seasonally inactive labor force						
ผู้ไม่อยู่ในกำลังแรงงาน	1,104.6	101.0	306.2	135.1	204.1	137.8	46.4	0.5	95.3	46.4	25.4	-	6.5	Persons not in Labor Force						
1. ทำงานบ้าน	556.0	24.2	177.3	87.1	87.2	47.8	28.1	-	59.1	30.3	10.7	-	4.2	1. Household work						
2. เรียนหนังสือ	203.6	-	-	28.0	88.5	69.7	9.3	-	3.4	4.4	0.3	-	-	2. Studies						
3. ยังก่อน/ยังไม่สามารถทำงานได้	260.8	70.1	119.1	15.7	18.2	14.1	3.0	-	10.5	2.7	5.3	-	2.2	3. Too young/old/incapable of work						
4. อื่น ๆ	84.2	6.7	9.8	4.3	10.2	6.2	6.0	0.5	22.4	9.0	9.1	-	-	4. Others						

I/ รวมอาชีพระยะสั้น I/ Including Short Course Vocational

ตารางที่ 4 จำนวนผู้จ้างทำ งานตามระดับการศึกษาที่สำเร็จ อาชีพ และเพศ กรุงเทพมหานคร

TABLE 4 EMPLOYED PERSONS BY LEVEL OF EDUCATIONAL ATTAINMENT, OCCUPATION AND SEX, BANGKOK

ไตรมาสที่ 1/2553 : Quarter 1/2010

หน่วยเป็นพัน : In Thousands

อาชีพ	มัธยมศึกษาตอนปลาย				อุดมศึกษา				อื่นๆ	ไม่ทราบ	OCCUPATION		
	รวม	ไม่มี การศึกษา	ต่ำกว่า ประถมศึกษา	มัธยมศึกษาตอนต้น	Upper Secondary Level		Higher Level						
					None	Elementary	Lower Secondary	General/ Academic				Vocational Training	Academic
ยอดรวม	3,899.5	49.3	589.1	751.5	584.9	374.3	237.2	1.6	979.5	242.4	62.9	26.8	TOTAL
1. ผู้บัญชาการทหาร ตำรวจ ตำรวจดับเพลิง และผู้จัดการ	243.4	-	12.2	13.3	11.7	15.6	6.8	-	153.2	22.8	5.7	2.1	1. Legislators, senior officials and managers
2. ผู้ประกอบวิชาชีพด้านต่างๆ	313.3	-	0.7	1.5	1.5	4.9	2.8	-	255.3	19.7	26.9	-	2. Professionals
3. ผู้ประกอบวิชาชีพด้านเทคนิคสาขาต่างๆ และอาชีพที่เกี่ยวข้อง	357.9	2.1	8.0	11.2	14.3	22.9	24.0	-	217.9	44.8	12.9	-	3. Technicians and associate professionals
4. เสิร์ช	330.0	-	7.1	18.1	24.3	33.3	45.9	-	144.4	49.6	6.7	-	4. Clerks
5. พนักงานบริการและพนักงานในร้านค้า และตลาด	1,057.0	19.9	205.1	212.0	191.8	143.1	71.5	0.5	145.4	53.4	3.6	-	5. Service workers and shop and market sales workers
6. ผู้ปฏิบัติงานที่มีฝีมือในด้านการเกษตร และการประมง	43.8	0.7	18.2	7.9	7.5	3.6	3.0	-	1.7	1.2	-	-	6. Skilled agricultural and fishery workers
7. ผู้ปฏิบัติงานด้านความสามารถทางฝีมือ และธุรกิจการค้าที่เกี่ยวข้อง	529.2	5.3	91.2	172.5	99.1	46.8	41.4	-	37.6	28.7	1.8	-	7. Craft and related trades workers
8. ผู้ปฏิบัติการโรงงานและเครื่องจักร และผู้ปฏิบัติงานด้านการประกอบ	525.0	4.2	107.5	156.2	134.4	64.7	24.8	0.6	9.4	17.5	2.4	-	8. Plant and machine operators and assemblers
9. อาชีพขั้นพื้นฐานต่างๆ ในด้านการขาย และการให้บริการ	489.4	17.3	138.9	158.8	99.5	38.0	16.6	0.5	7.8	3.7	3.0	-	9. Elementary occupations
10. คนงานซึ่งมีได้จำแนกรับในหมวดอื่น	10.5	-	-	-	0.8	1.3	0.5	-	6.8	1.0	-	-	10. Workers not classifiable by occupation

L/ รวมอาชีพระยะสั้น L/ Including Short Course Vocational

ตารางที่ 4 จำนวนผู้จ้างงานทำ ชั้นเกณฑ์การศึกษาระดับการศึกษาที่สำเร็จ อาชีพ และเพศ กรุงเทพมหานคร

TABLE 4 EMPLOYED PERSONS BY LEVEL OF EDUCATIONAL ATTAINMENT, OCCUPATION AND SEX, BANGKOK

ไตรมาสที่ 1/2553 : Quarter 1/2010

หน่วยเป็นพัน : In Thousands

อาชีพ Occupation	รวม Total	ไม่มี การศึกษา None	ต่ำกว่า ประถมศึกษา Less than Elementary	ประถมศึกษา Elementary	มัธยมศึกษา ตอนต้น Lower Secondary	มัธยมศึกษาตอนปลาย Upper Secondary Level				อุดมศึกษา Higher Level			ไม่ทราบ Unknown	อาชีพ Occupation
						สามัญ General/ Academic	สายอาชีพ Vocational	สายอาชีพ- การศึกษา Teacher Training	สายอาชีพ- การศึกษา Teacher Training	สายอาชีพ Higher Technical Education	สายอาชีพ- การศึกษา Teacher Training			
												215.8		
ชาย	1,977.2	13.4	288.0	377.1	342.0	215.8	130.8	0.6	434.6	140.0	20.8	14.1	MALE	
1. ผู้ปฏิบัติงานขาย	157.4	-	10.9	11.1	10.1	11.2	4.7	-	90.1	16.2	1.6	-	1. Legislators, senior officials and managers	
2. ผู้ประกอบวิชาชีพด้านต่างๆ	155.7	-	0.4	1.5	0.7	2.3	0.7	-	130.6	11.7	7.9	-	2. Professionals	
3. ผู้ประกอบวิชาชีพด้านเทคนิคสาขาต่างๆ และอาชีพที่เกี่ยวข้อง	134.0	0.4	4.3	2.9	8.9	11.0	9.5	-	73.0	21.0	3.0	-	3. Technicians and associate professionals	
4. เสมียน	119.7	-	2.3	10.6	12.9	17.3	19.1	-	36.8	19.6	0.9	-	4. Clerks	
5. พนักงานบริการและพนักงานในร้านค้าและตลาด	442.9	6.1	75.4	84.4	85.7	70.3	27.5	-	61.6	25.4	1.6	-	5. Service workers and shop and market sales workers	
6. ผู้ปฏิบัติงานที่มีฝีมือในด้านเกษตรและการประมง	25.3	0.3	9.3	3.7	6.5	3.0	0.3	-	1.0	1.2	-	-	6. Skilled agricultural and fishery workers	
7. ผู้ปฏิบัติงานด้านความสามารถทางฝีมือและบุคลิกภาพที่ต่ำกว่า	359.5	1.5	53.5	108.5	69.8	33.0	37.9	-	25.1	25.9	1.0	-	7. Craft and related trades workers	
8. ผู้ปฏิบัติการ โรงงานและเครื่องจักร และผู้ปฏิบัติงานด้านการประกอบ	410.1	3.5	90.7	106.4	104.1	52.5	22.7	0.6	9.0	15.3	2.4	-	8. Plant and machine operators and assemblers	
9. อาชีพขั้นพื้นฐานต่างๆ ในด้านการขายและการให้บริการ	167.8	1.5	41.2	48.0	43.3	14.4	7.9	-	4.6	2.9	2.4	-	9. Elementary occupations	
10. คนงานซึ่งมีได้แก่ไปรษณีย์	5.0	-	-	-	-	0.6	0.5	-	2.9	1.0	-	-	10. Workers not classifiable by occupation	
หญิง	1,922.2	35.9	301.1	374.4	242.9	158.5	106.4	1.0	544.9	102.4	42.1	12.7	FEMALE	
1. ผู้ปฏิบัติงานขาย	86.0	-	1.3	2.2	1.6	4.4	2.2	-	63.1	6.7	4.1	-	1. Legislators, senior officials and managers	
2. ผู้ประกอบวิชาชีพด้านต่างๆ	157.5	-	0.3	-	0.7	2.6	2.1	-	124.8	8.1	19.0	-	2. Professionals	
3. ผู้ประกอบวิชาชีพด้านเทคนิคสาขาต่างๆ และอาชีพที่เกี่ยวข้อง	224.0	1.7	3.8	8.3	5.4	11.9	14.5	-	144.9	23.7	9.9	-	3. Technicians and associate professionals	
4. เสมียน	210.4	-	4.8	7.5	11.3	16.0	26.7	-	107.6	29.9	5.8	-	4. Clerks	
5. พนักงานบริการและพนักงานในร้านค้าและตลาด	614.1	13.7	129.7	127.7	106.1	72.8	44.1	0.5	83.8	28.0	2.0	-	5. Service workers and shop and market sales workers	
6. ผู้ปฏิบัติงานที่มีฝีมือในด้านเกษตรและการประมง	18.5	0.4	9.0	4.2	1.0	0.6	2.7	-	0.6	-	-	-	6. Skilled agricultural and fishery workers	
7. ผู้ปฏิบัติงานด้านความสามารถทางฝีมือและบุคลิกภาพที่ต่ำกว่า	169.8	3.7	37.7	64.1	29.3	13.8	3.5	-	12.6	2.8	0.8	-	7. Craft and related trades workers	
8. ผู้ปฏิบัติการ โรงงานและเครื่องจักร และผู้ปฏิบัติงานด้านการประกอบ	115.0	0.6	16.9	49.8	30.3	12.2	2.0	-	0.4	2.3	-	-	8. Plant and machine operators and assemblers	
9. อาชีพขั้นพื้นฐานต่างๆ ในด้านการขายและการให้บริการ	321.6	15.7	97.7	110.8	56.2	23.6	8.7	0.5	3.2	0.8	0.6	-	9. Elementary occupations	
10. คนงานซึ่งมีได้แก่ไปรษณีย์	5.4	-	-	-	0.8	0.7	-	-	3.9	-	-	-	10. Workers not classifiable by occupation	

U/ รวมอาชีพระยะสั้น I/ Including Short Course Vocational

ตารางที่ 5 จำนวนผู้มีงานทำ จำแนกตามระดับการศึกษาที่สำเร็จ อุตสาหกรรม และเพศ กรุงเทพมหานคร
TABLE 5 EMPLOYED PERSONS BY LEVEL OF EDUCATIONAL ATTAINMENT, INDUSTRY AND SEX, BANGKOK

ไตรมาสที่ 1/2553 : Quarter 1/2010

หน่วยนับพัน : In Thousands

อุตสาหกรรม	รวม	ไม่มี การศึกษา	มัธยมศึกษาตอนปลาย				อุดมศึกษา				ไม่ทราบ	INDUSTRY	
			ต่ำกว่า ประถมศึกษา	ต่ำกว่า มัธยมศึกษา ตอนต้น	สายสามัญ ศึกษา	สายวิชา- การศึกษ	สายวิชา- การศึกษ	สายวิชาชีพ การศึกษ	สายวิชา- การศึกษ	สายวิชาชีพ การศึกษ			
													Less than Elementary
Total	None	Elementary	Lower Secondary	General/ Academic	Vocational Training	Teacher Education	Higher Education	Technical Education	Training	Others	Unknown	TOTAL	
ยอดรวม	3,899.5	49.3	589.1	751.5	584.9	374.3	237.2	1.6	979.5	242.4	62.9	-	26.8
1. เกษตรกรรม การล่าสัตว์ และการป่าไม้	37.5	0.7	17.3	6.5	4.5	3.7	1.1	-	2.4	1.2	-	-	-
2. การประมง	3.0	-	1.9	0.4	-	0.3	-	-	0.4	-	-	-	-
3. การทำเหมืองแร่ และเหมืองหิน	1.3	-	-	-	-	-	-	-	1.3	-	-	-	-
4. การผลิต	780.8	4.1	100.8	228.2	128.5	73.7	40.8	-	143.1	46.5	9.4	-	5.6
5. การไฟฟ้า ก๊าซ และการประปา	12.6	-	1.5	-	0.5	1.8	0.8	-	8.0	-	-	-	-
6. การก่อสร้าง	198.9	2.1	36.5	42.3	29.9	13.4	6.4	-	47.6	18.5	1.4	-	0.9
7. การขนส่ง การขุดลอก การซ่อมแซมยานยนต์ รถจักรยานยนต์ ของใช้ส่วนบุคคล และของใช้ ในครัวเรือน	944.1	16.1	132.5	156.4	130.9	114.1	76.2	0.5	227.9	71.4	7.1	-	11.1
8. โรงแรม และภัตตาคาร	495.7	7.2	122.4	118.2	105.4	46.0	36.8	0.5	35.4	16.1	3.5	-	4.1
9. การขนส่ง สถานที่เก็บสินค้า และการคมนาคม	359.1	1.6	70.4	58.2	76.6	29.5	21.6	0.6	76.6	19.1	3.0	-	2.0
10. การเป็นสื่อกลางทางการเงิน	143.6	-	0.4	5.7	2.7	5.8	6.0	-	108.3	12.9	1.7	-	-
11. กิจกรรมด้านอสังหาริมทรัพย์ การให้เช่า และกิจการทางธุรกิจ	332.7	5.9	32.0	55.1	37.0	28.8	17.8	-	130.2	20.7	3.8	-	1.6
12. การบริหารราชการ และการป้องกันประเทศ รวมทั้งการประกันสังคมภาคบังคับ	140.4	-	6.1	2.2	15.8	9.8	10.8	-	76.7	13.7	5.2	-	-
13. การศึกษา	112.4	0.6	2.1	6.0	4.8	7.5	5.9	-	54.0	6.3	24.7	-	0.6
14. งานด้านสุขภาพ และงานสังคมสงเคราะห์	89.0	2.0	9.9	5.8	7.3	16.9	5.3	-	32.1	9.2	0.5	-	-
15. กิจกรรมด้านบริการชุมชน สังคม และการบริการ ส่วนบุคคลอื่นๆ	146.5	1.9	30.2	33.3	23.3	16.6	4.8	-	29.3	4.4	2.7	-	-
16. ธุรกิจเป็นครัวเรือนส่วนบุคคล	87.7	7.3	25.3	33.2	14.1	5.0	1.3	-	0.8	-	-	-	0.8
17. องค์การระหว่างประเทศและองค์กรต่างประเทศ อื่นๆ และสมาชิก	1.1	-	-	-	-	-	-	-	1.1	-	-	-	-
18. ไม่ทราบ	13.3	-	-	-	3.6	1.4	1.6	-	4.4	2.3	-	-	-

U/ รวมอาชีพอิสระอื่น / Including Short Course Vocational

ตารางที่ 5 จำนวนผู้มีงานทำ จำแนกตามระดับการศึกษาที่สำเร็จ อุตสาหกรรม และเพศ กรุงเทพมหานคร

TABLE 5 EMPLOYED PERSONS BY LEVEL OF EDUCATIONAL ATTAINMENT, INDUSTRY AND SEX, BANGKOK

อุตสาหกรรม Industry	รวม Total	ไม่มี การศึกษา None	ต่ำกว่า ประถมศึกษา Less than Elementary	ประถมศึกษา Elementary	มัธยมศึกษา ตอนต้น Lower Secondary	มัธยมศึกษาตอนปลาย Upper Secondary Level				อุดมศึกษา Higher Level			อื่นๆ Others	ไม่ทราบ Unknown	INDUSTRY	
						สามัญ General	สายอาชีพ Vocational	สาขาวิชา- การศึกษา Teacher Training	สายวิชาการ Academic	สายวิชาชีพ Higher Technical Education	สาขาวิชา- การศึกษา Teacher Training	อื่นๆ Others				ไม่ทราบ Unknown
ชาย 1. เกษตรกรรม การค้าสัตว์ และการป่าไม้ 2. การประมง 3. การทำเหมืองแร่ และเหมืองหิน 4. การผลิต 5. การไฟฟ้า ก๊าซ และการประปา 6. การก่อสร้าง 7. การขนส่ง การขายปลีก การซ่อมแซมยานยนต์ รถจักรยานยนต์ ของใช้ส่วนบุคคล และของใช้ ในครัวเรือน 8. โรงแรม และภัตตาคาร 9. การขนส่ง สถานที่บันเทิง และการคมนาคม 10. การเป็นสื่อกลางทางการเงิน 11. กิจกรรมด้านบริการชุมชน สังคม และการบริการส่วนบุคคลอื่นๆ 12. การบริการราชการ และการถือสัมปราคา รวมกิจการประเภทยังตั้งคำถามคาบเกี่ยว 13. การศึกษา 14. งานด้านสุขภาพ และงานสังคมสงเคราะห์ 15. กิจกรรมด้านบริการชุมชน สังคม และการบริการส่วนบุคคลอื่นๆ 16. ธุรกิจไม่หวังกำไรส่วนบุคคล 17. องค์การระหว่างประเทศและองค์กรต่างประเทศ อื่นๆ และสมาชิก 18. ไม่ทราบ	1,977.2	13.4	288.0	377.1	342.0	215.8	130.8	0.6	434.6	140.0	20.8	-	14.1	MALE	1. Agriculture, hunting and forestry 2. Fishing 3. Mining and quarrying 4. Manufacturing 5. Electricity, gas and water supply 6. Construction 7. Wholesale and retail trade, repair of motor vehicles motorcycles and personal and household goods 8. Hotel and restaurants 9. Transport, storage and communication 10. Financial intermediation 11. Real estate, renting and business activities 12. Public administration and defence, compulsory social security 13. Education 14. Health and social work 15. Other community, social and personal service activity 16. Private households with employed persons 17. Extra-territorial organizations and bodies 18. Unknown	
หญิง 1. เกษตรกรรม การค้าสัตว์ และการป่าไม้ 2. การประมง 3. การทำเหมืองแร่ และเหมืองหิน 4. การผลิต 5. การไฟฟ้า ก๊าซ และการประปา 6. การก่อสร้าง 7. การขนส่ง การขายปลีก การซ่อมแซมยานยนต์ รถจักรยานยนต์ ของใช้ส่วนบุคคล และของใช้ ในครัวเรือน 8. โรงแรม และภัตตาคาร 9. การขนส่ง สถานที่บันเทิง และการคมนาคม 10. การเป็นสื่อกลางทางการเงิน 11. กิจกรรมด้านบริการชุมชน สังคม และการบริการส่วนบุคคลอื่นๆ 12. การบริการราชการ และการถือสัมปราคา รวมกิจการประเภทยังตั้งคำถามคาบเกี่ยว 13. การศึกษา 14. งานด้านสุขภาพ และงานสังคมสงเคราะห์ 15. กิจกรรมด้านบริการชุมชน สังคม และการบริการส่วนบุคคลอื่นๆ 16. ธุรกิจไม่หวังกำไรส่วนบุคคล 17. องค์การระหว่างประเทศและองค์กรต่างประเทศ อื่นๆ และสมาชิก 18. ไม่ทราบ	1,922.2	35.9	301.1	374.4	242.9	158.5	106.4	1.0	544.9	102.4	42.1	-	12.7	FEMALE	1. Agriculture, hunting and forestry 2. Fishing 3. Mining and quarrying 4. Manufacturing 5. Electricity, gas and water supply 6. Construction 7. Wholesale and retail trade, repair of motor vehicles motorcycles and personal and household goods 8. Hotel and restaurants 9. Transport, storage and communication 10. Financial intermediation 11. Real estate, renting and business activities 12. Public administration and defence, compulsory social security 13. Education 14. Health and social work 15. Other community, social and personal service activity 16. Private households with employed persons 17. Extra-territorial organizations and bodies 18. Unknown	

U/ รวมอาชีพระยะสั้น U/ Including Short Course Vocational

ตารางที่ 6 จำนวนผู้มีงานทำ จำแนกตามสถานภาพทำงาน อาชีพ และเพศ กรุงเทพมหานคร
TABLE 6 EMPLOYED PERSONS BY WORK STATUS, OCCUPATION AND SEX, BANGKOK

ไตรมาสที่ 1/2553 : Quarter 1/2010

หน่วยเป็นพัน : In Thousands

อาชีพ	สถานภาพการทำงาน Work Status										TOTAL
	รวม	นายจ้าง	ลูกจ้างรัฐบาล	ลูกจ้างเอกชน	Own Account Worker	Unpaid Family Worker	การรวมกลุ่ม	Occupation			
	Total	Employer	Government Employee	Private Employee	Worker	Worker	Members of Producers' Cooperatives				
ยอดรวม	3,899.5	165.7	361.1	2,181.9	900.2	289.6	0.9				
1. ผู้บัญญัติกฎหมาย ข้าราชการระดับอาวุโส และผู้จัดการ	243.4	94.2	21.4	125.6	1.1	1.1	-	1. Legislators, senior officials and managers			
2. ผู้ประกอบวิชาชีพด้านต่างๆ	313.3	2.1	99.4	180.0	27.7	4.1	-	2. Professionals			
3. ผู้ประกอบวิชาชีพด้านเทคนิคสาขาต่างๆ และอาชีพที่เกี่ยวข้อง	357.9	2.6	41.3	281.9	24.0	8.2	-	3. Technicians and associate professionals			
4. เสมียน	330.0	0.3	76.5	233.5	4.3	14.6	0.9	4. Clerks			
5. พนักงานบริการและพนักงานในร้านค้า และตลาด	1,057.0	36.9	31.3	365.7	436.4	186.7	-	5. Service workers and shop and market sales workers			
6. ผู้ปฏิบัติงานที่มีฝีมือ ในด้านการเกษตร และการประมง	43.8	0.4	4.4	12.1	18.7	8.2	-	6. Skilled agricultural and fishery workers			
7. ผู้ปฏิบัติงานด้านความสามารถทางฝีมือ และธุรกิจการค้าที่เกี่ยวข้อง	529.2	23.8	24.8	343.7	102.3	34.7	-	7. Craft and related trades workers			
8. ผู้ปฏิบัติการ โรงงานและเครื่องจักร และผู้ปฏิบัติงานด้านการประกอบ	525.0	1.7	23.7	324.7	173.1	1.8	-	8. Plant and machine operators and assemblers			
9. อาชีพขั้นพื้นฐานต่างๆ ในด้านการขาย และการให้บริการ	489.4	3.8	36.9	305.6	112.7	30.3	-	9. Elementary occupations			
10. คนงานซึ่งมิได้จำแนกไว้ในหมวดอื่น	10.5	-	1.5	9.0	-	-	-	10. Workers not classifiable by occupation			

ตารางที่ 6 จำนวนผู้มีงานทำ จำแนกตามสถานภาพทำงาน อาชีพ และเพศ กรุงเทพมหานคร

TABLE 6 EMPLOYED PERSONS BY WORK STATUS, OCCUPATION AND SEX, BANGKOK

หน่วยเป็นพัน : In Thousands

ไตรมาสที่ 1/2553 : Quarter 1/2010

อาชีพ	สถานภาพการทำงาน Work Status							การรวมกลุ่ม Members of Producers' Cooperatives	อาชีพ Occupation
	รวม Total	นายจ้าง Employer	ลูกจ้างรัฐบาล Government Employee	ลูกจ้างเอกชน Private Employee	ทำงานส่วนตัว Own Account Worker	ช่วยธุรกิจ ครอบครัว Unpaid Family Worker	0.9		
ชาย	1,977.2	119.9	191.3	1,052.6	517.6	94.9	0.9	MALE	
1. ผู้บัญชีกฎหมาย ช่าง ทหารระดับอาวุโส และผู้จัดการ	157.4	70.9	13.6	71.8	1.1	-	-	1. Legislators, senior officials and managers	
2. ผู้ประกอบวิชาชีพด้านต่างๆ	155.7	1.3	41.8	90.6	19.6	2.4	-	2. Professionals	
3. ผู้ประกอบวิชาชีพด้านเทคนิคสาขาต่างๆ และอาชีพที่เกี่ยวข้อง	134.0	1.8	18.7	98.0	13.2	2.3	-	3. Technicians and associate professionals	
4. เสมียน	119.7	-	27.6	85.6	1.0	4.6	0.9	4. Clerks	
5. พนักงานบริการและพนักงานในร้านค้า และตลาด	442.9	21.8	20.0	156.9	185.0	59.2	-	5. Service workers and shop and market sales workers	
6. ผู้ปฏิบัติงานที่มีฝีมือในด้านการเกษตร และการประมง	25.3	0.4	3.3	7.0	10.4	4.3	-	6. Skilled agricultural and fishery workers	
7. ผู้ปฏิบัติงานด้านความสามารถทางฝีมือ และธุรกิจการที่ที่เกี่ยวข้อง	359.5	19.8	24.2	230.8	69.6	15.1	-	7. Craft and related trades workers	
8. ผู้ปฏิบัติการ โรงงานและเครื่องจักร และผู้ปฏิบัติงานด้านการประกอบ	410.1	1.7	22.8	217.2	167.9	0.5	-	8. Plant and machine operators and assemblers	
9. อาชีพขั้นพื้นฐานต่างๆ ในด้านการขาย และการให้บริการ	167.8	2.3	18.6	90.4	49.9	6.6	-	9. Elementary occupations	
10. คนงานซึ่งมิได้จำแนกไว้ในหมวดอื่น	5.0	-	0.8	4.3	-	-	-	10. Workers not classifiable by occupation	
หญิง	1,922.2	45.8	169.8	1,129.3	382.6	194.7	-	FEMALE	
1. ผู้บัญชีกฎหมาย ช่าง ทหารระดับอาวุโส และผู้จัดการ	86.0	23.3	7.8	53.8	-	1.1	-	1. Legislators, senior officials and managers	
2. ผู้ประกอบวิชาชีพด้านต่างๆ	157.5	0.8	57.6	89.5	8.0	1.7	-	2. Professionals	
3. ผู้ประกอบวิชาชีพด้านเทคนิคสาขาต่างๆ และอาชีพที่เกี่ยวข้อง	224.0	0.8	22.6	183.9	10.8	6.0	-	3. Technicians and associate professionals	
4. เสมียน	210.4	0.3	48.9	147.9	3.3	10.0	-	4. Clerks	
5. พนักงานบริการและพนักงานในร้านค้า และตลาด	614.1	15.1	11.2	208.9	251.5	127.4	-	5. Service workers and shop and market sales workers	
6. ผู้ปฏิบัติงานที่มีฝีมือในด้านการเกษตร และการประมง	18.5	-	1.1	5.1	8.4	4.0	-	6. Skilled agricultural and fishery workers	
7. ผู้ปฏิบัติงานด้านความสามารถทางฝีมือ และธุรกิจการที่ที่เกี่ยวข้อง	169.8	4.0	0.6	112.9	32.7	19.6	-	7. Craft and related trades workers	
8. ผู้ปฏิบัติการ โรงงานและเครื่องจักร และผู้ปฏิบัติงานด้านการประกอบ	115.0	-	0.9	107.5	5.2	1.3	-	8. Plant and machine operators and assemblers	
9. อาชีพขั้นพื้นฐานต่างๆ ในด้านการขาย และการให้บริการ	321.6	1.5	18.4	215.3	62.8	23.7	-	9. Elementary occupations	
10. คนงานซึ่งมิได้จำแนกไว้ในหมวดอื่น	5.4	-	0.8	4.7	-	-	-	10. Workers not classifiable by occupation	

ตารางที่ 7 จำนวนผู้มีงานทำ จำแนกตามสถานภาพทำงาน อุตสาหกรรม และเพศ กรุงเทพมหานคร

TABLE 7 EMPLOYED PERSONS BY WORK STATUS, INDUSTRY AND SEX, BANGKOK

ไตรมาสที่ 1/2553 : Quarter 1/2010

หน่วยเป็นพัน : In Thousands

อุตสาหกรรม	สถานภาพการทำงาน Work Status							รวม	INDUSTRY
	นายจ้าง	ลูกจ้างรัฐบาล	ลูกจ้างเอกชน	ทำงานส่วนตัว	ช่วยธุรกิจครอบครัว	การรวมกลุ่ม			
	Total Employer	Government Employee	Private Employee	Own Account Worker	Unpaid Family Worker	Members of Producers' Cooperatives			
ยอดรวม	3,899.5	361.1	2,181.9	900.2	289.6	0.9	TOTAL		
1. เกษตรกรรม การล่าสัตว์ และการป่าไม้	37.5	0.4	12.3	15.9	7.7	-	1. Agriculture, hunting and forestry		
2. การประมง	3.0	-	0.8	1.2	0.6	-	2. Fishing		
3. การทำเหมืองแร่ และเหมืองหิน	1.3	-	0.3	0.6	-	-	3. Mining and quarrying		
4. การผลิต	780.8	17.2	640.9	53.8	37.8	-	4. Manufacturing		
5. การไฟฟ้า ก๊าซ และการประปา	12.6	12.1	0.5	-	-	-	5. Electricity, gas and water supply		
6. การก่อสร้าง	198.9	1.7	137.1	20.1	7.9	-	6. Construction		
7. การขายส่ง การขายปลีก การซ่อมแซมยานยนต์ รถจักรยานยนต์ ของใช้ส่วนบุคคล และของใช้ในครัวเรือน	944.1	1.5	453.0	312.1	120.3	-	7. Wholesale and retail trade, repair of motor vehicles motorcycles and personal and household goods		
8. โรงแรม และภัตตาคาร	495.7	0.5	161.8	221.8	97.0	-	8. Hotel and restaurants		
9. การขนส่ง สถานที่เก็บสินค้า และการคมนาคม	359.1	55.9	121.2	175.4	0.9	-	9. Transport, storage and communication		
10. การเป็นสื่อกลางทางการเงิน	143.6	18.1	124.9	0.6	-	-	10. Financial intermediation		
11. กิจการด้านอสังหาริมทรัพย์ การให้เช่า และกิจกรรมทางธุรกิจ	332.7	4.5	265.0	41.4	10.2	-	11. Real estate, renting and business activities		
12. การบริหารราชการ และการป้องกันประเทศ	140.4	140.4	-	-	-	-	12. Public administration and defence, compulsory social security		
รวมทั้งการประกันสังคมภาคบังคับ									
13. การศึกษา	112.4	58.3	50.4	2.8	-	-	13. Education		
14. งานด้านสุขภาพ และงานสังคมสงเคราะห์	89.0	29.4	47.4	7.8	2.8	0.9	14. Health and social work		
15. กิจการด้านบริการชุมชน สังคม และการบริการส่วนบุคคลอื่น ๆ	146.5	21.3	64.3	46.9	4.6	-	15. Other community, social and personal service activity		
16. ลูกจ้างในครัวเรือนส่วนบุคคล	87.7	-	87.7	-	-	-	16. Private households with employed person		
17. องค์กรระหว่างประเทศและองค์การต่างประเทศอื่น ๆ และสมาชิก	1.1	-	1.1	-	-	-	17. Extra-territorial organizations and bodies		
18. ไม่ทราบ	13.3	-	13.3	-	-	-	18. Unknown		

ตารางที่ 7 จำนวนผู้จ้างทำ งานอุตสาหกรรม และเพศ กรุงเทพมหานคร

TABLE 7 EMPLOYED PERSONS BY WORK STATUS, INDUSTRY AND SEX, BANGKOK METROPOLIS

ไตรมาสที่ 1/2553 : Quarter 1/2010

หน่วยเป็นพัน : In Thousands

อุตสาหกรรม Industry	สถานภาพที่จ้างงาน Work Status						รวม Total	อุตสาหกรรม Industry
	นายจ้าง Employer	ลูกจ้างรัฐบาล Government Employee	ลูกจ้างเอกชน Private Employee	Own Account Worker	ครอบครัว Unpaid Family Worker	การรวมกลุ่ม Members of Producers' Cooperatives		
	119.9	191.3	1,052.6	517.6	94.9	0.9		MALE
ชาย Male	119.9	191.3	1,052.6	517.6	94.9	0.9		MALE
1. เติมนครกรรม การล่าสัตว์ และการป่าไม้	20.4	0.4	5.2	9.6	4.0	-	1. Agriculture, hunting and forestry	1. Agriculture, hunting and forestry
2. การประมง	1.8	-	0.4	0.7	0.3	-	2. Fishing	2. Fishing
3. การทำเหมืองแร่และเหมืองหิน	0.7	-	0.3	-	-	-	3. Mining and quarrying	3. Mining and quarrying
4. การผลิต	376.3	13.1	302.1	23.8	13.3	-	4. Manufacturing	4. Manufacturing
5. การไฟฟ้า ก๊าซ และการประปา	11.0	11.0	-	-	-	-	5. Electricity, gas and water supply	5. Electricity, gas and water supply
6. การก่อสร้าง	163.2	1.1	110.4	20.1	4.0	-	6. Construction	6. Construction
7. การขนส่ง การขายปลีก การซ่อมแซมยานยนต์ รถจักรยานยนต์ ของใช้ส่วนบุคคล และของใช้ในบ้าน	493.2	0.3	249.0	165.0	34.9	-	7. Wholesale and retail trade, repair of motor vehicles motorcycles and personal and household goods	7. Wholesale and retail trade, repair of motor vehicles motorcycles and personal and household goods
8. โรงแรม และภัตตาคาร	180.7	0.5	59.7	83.1	31.3	-	8. Hotel and restaurants	8. Hotel and restaurants
9. การขนส่ง สถานีขนส่งสินค้าและการคมนาคม	276.7	37.7	64.4	169.2	-	-	9. Transport, storage and communication	9. Transport, storage and communication
10. การเป็นสื่อกลางทางการเงิน	59.1	2.6	56.5	-	-	-	10. Financial intermediation	10. Financial intermediation
11. กิจกรรมด้านอสังหาริมทรัพย์ การให้เช่า และกิจกรรมทางธุรกิจ	174.8	2.9	135.2	24.5	5.1	-	11. Real estate, renting and business activities	11. Real estate, renting and business activities
12. การบริหารราชการ และการป้องกันประเทศ รวมทั้งการประกันสังคมภาคบังคับ	80.7	80.7	-	-	-	-	12. Public administration and defence, compulsory social security	12. Public administration and defence, compulsory social security
13. การศึกษา	36.6	21.4	12.7	1.6	-	-	13. Education	13. Education
14. งานด้านสุขภาพ และงานสังคมสงเคราะห์	23.2	7.4	11.2	1.3	2.0	0.9	14. Health and social work	14. Health and social work
15. กิจกรรมด้านบริการชุมชน สังคม และการบริการส่วนบุคคลอื่นๆ	61.5	12.3	28.1	18.6	-	-	15. Other community, social and personal service activity	15. Other community, social and personal service activity
16. ธุรกิจไม่ครัวเรือนส่วนบุคคล	9.0	-	9.0	-	-	-	16. Private households with employed persons	16. Private households with employed persons
17. องค์การระหว่างประเทศและองค์การต่างประเทศอื่นๆ และสมาชิก	-	-	-	-	-	-	17. Extra-territorial organizations and bodies	17. Extra-territorial organizations and bodies
18. ไม่ทราบ	8.4	-	8.4	-	-	-	18. Unknown	18. Unknown
	458.8	169.8	1,129.3	382.6	194.7	-		FEMALE
หญิง Female	458.8	169.8	1,129.3	382.6	194.7	-		FEMALE
1. เติมนครกรรม การล่าสัตว์ และการป่าไม้	17.1	-	7.2	6.3	3.7	-	1. Agriculture, hunting and forestry	1. Agriculture, hunting and forestry
2. การประมง	1.2	-	0.4	0.5	0.3	-	2. Fishing	2. Fishing
3. การทำเหมืองแร่และเหมืองหิน	0.6	-	0.6	-	-	-	3. Mining and quarrying	3. Mining and quarrying
4. การผลิต	404.5	4.2	338.8	29.9	24.5	-	4. Manufacturing	4. Manufacturing
5. การไฟฟ้า ก๊าซ และการประปา	1.6	1.1	0.5	-	-	-	5. Electricity, gas and water supply	5. Electricity, gas and water supply
6. การก่อสร้าง	35.7	0.6	26.6	-	3.8	-	6. Construction	6. Construction
7. การขนส่ง การขายปลีก การซ่อมแซมยานยนต์ รถจักรยานยนต์ ของใช้ส่วนบุคคล และของใช้ในบ้าน	450.9	1.1	203.9	147.1	85.5	-	7. Wholesale and retail trade, repair of motor vehicles motorcycles and personal and household goods	7. Wholesale and retail trade, repair of motor vehicles motorcycles and personal and household goods
8. โรงแรม และภัตตาคาร	315.0	-	102.1	138.7	65.7	-	8. Hotel and restaurants	8. Hotel and restaurants
9. การขนส่ง สถานีขนส่งสินค้าและการคมนาคม	82.5	18.2	56.8	6.2	0.9	-	9. Transport, storage and communication	9. Transport, storage and communication
10. การเป็นสื่อกลางทางการเงิน	84.5	15.6	68.4	-	0.6	-	10. Financial intermediation	10. Financial intermediation
11. กิจกรรมด้านอสังหาริมทรัพย์ การให้เช่า และกิจกรรมทางธุรกิจ	157.9	1.6	129.8	16.8	5.0	-	11. Real estate, renting and business activities	11. Real estate, renting and business activities
12. การบริหารราชการ และการป้องกันประเทศ รวมทั้งการประกันสังคมภาคบังคับ	59.7	59.7	-	-	-	-	12. Public administration and defence, compulsory social security	12. Public administration and defence, compulsory social security
13. การศึกษา	75.8	36.9	37.7	1.2	-	-	13. Education	13. Education
14. งานด้านสุขภาพ และงานสังคมสงเคราะห์	65.8	22.0	36.2	6.5	0.7	-	14. Health and social work	14. Health and social work
15. กิจกรรมด้านบริการชุมชน สังคม และการบริการส่วนบุคคลอื่นๆ	85.0	9.0	36.3	28.4	4.6	-	15. Other community, social and personal service activity	15. Other community, social and personal service activity
16. ธุรกิจไม่ครัวเรือนส่วนบุคคล	78.6	-	78.6	-	-	-	16. Private households with employed persons	16. Private households with employed persons
17. องค์การระหว่างประเทศและองค์การต่างประเทศอื่นๆ และสมาชิก	1.1	-	1.1	-	-	-	17. Extra-territorial organizations and bodies	17. Extra-territorial organizations and bodies
18. ไม่ทราบ	4.9	-	4.9	-	-	-	18. Unknown	18. Unknown

ตารางที่ 8 จำนวนผู้มีงานทำ จำนวนชั่วโมงทำงานต่อสัปดาห์ การมีเวลาเหลือและต้องการทำงานเพิ่มขึ้น และเพศ กรุงเทพมหานคร

TABLE 8 EMPLOYED PERSONS BY OCCUPATION, HOURS WORKED PER WEEK, AVAILABILITY FOR ADDITIONAL WORK AND SEX, BANGKOK METROPOLIS

ไตรมาสที่ 1/2553 : Quarter 1/2010

หน่วยนับพัน : In Thousands

จำนวนชั่วโมงทำงาน เพศ และ การมีเวลาเหลือพอ และต้องการทำงานเพิ่มขึ้น	อาชีพ Occupation											HOURS WORKED, SEX AND AVAILABILITY FOR ADDITIONAL WORK	
	รวม	ผู้บัญญัติกฎหมาย และผู้จัดการ Legislators & Managers	วิชาชีพ ด้านต่างๆ Professional	วิชาชีพ ด้านเทคนิค Technicians	เสมียน Clerks	พนักงาน บริการ Service Workers	ด้านการเกษตร และประมง Agricultural & Fishery	ด้านความ สามารถทางฝีมือ Craft & related trades	ผู้ปฏิบัติงาน โรงงานเครื่องจักร Plant & Machine operators	อาชีพอื่น ฐานต่างๆ Elementary occupations	คนงานซึ่งมี ได้แก่ ในหมวดอื่น Not classifiable		TOTAL
ยอดรวม	3,899.5	243.4	313.3	357.9	330.0	1,057.0	43.8	529.2	525.0	489.4	10.5	10.5	Available
มี	14.0	0.5	0.2	0.5	-	1.4	1.0	2.8	3.3	4.3	-	-	Available
ไม่มี	3,885.4	242.9	313.0	357.4	330.0	1,055.6	42.8	526.5	521.7	485.1	10.5	10.5	Not available
มีงานประจำแต่ไม่ได้ทำงาน	11.1	-	-	0.1	-	2.5	0.5	3.7	0.6	3.4	0.4	0.4	With job not work
มี	1.6	-	-	-	-	-	0.5	0.5	-	0.6	-	-	Available
ไม่มี	9.5	-	-	0.1	-	2.5	-	3.2	0.6	2.8	0.4	0.4	Not available
1-9 ชั่วโมง	0.6	-	0.4	0.3	-	-	-	-	-	-	-	-	1-9 hours
มี	-	-	-	-	-	-	-	-	-	-	-	-	Available
ไม่มี	0.6	-	0.4	0.3	-	-	-	-	-	-	-	-	Not available
10-19 ชั่วโมง	17.1	1.1	3.0	2.3	1.7	3.5	1.6	0.4	1.8	1.8	-	-	10-19 hours
มี	-	-	-	-	-	-	-	-	-	-	-	-	Available
ไม่มี	17.1	1.1	3.0	2.3	1.7	3.5	1.6	0.4	1.8	1.8	-	-	Not available
20-29 ชั่วโมง	124.1	4.9	24.0	22.9	15.2	21.4	4.2	11.9	10.0	9.5	-	-	20-29 hours
มี	1.1	-	-	-	-	-	-	-	0.8	0.4	-	-	Available
ไม่มี	123.0	4.9	24.0	22.9	15.2	21.4	4.2	11.9	9.2	9.2	-	-	Not available
30-34 ชั่วโมง	59.9	3.9	5.7	4.1	4.6	13.0	5.2	9.1	5.7	8.6	-	-	30-34 hours
มี	-	-	-	-	-	-	-	-	-	-	-	-	Available
ไม่มี	59.9	3.9	5.7	4.1	4.6	13.0	5.2	9.1	5.7	8.6	-	-	Not available
35-39 ชั่วโมง	242.8	17.6	55.5	30.0	48.9	27.2	3.5	16.3	16.3	25.8	1.8	1.8	35-39 hours
มี	0.8	-	-	0.5	-	-	-	-	0.4	-	-	-	Available
ไม่มี	242.0	17.6	55.5	29.6	48.9	27.2	3.5	16.3	16.0	25.8	1.8	1.8	Not available
40-49 ชั่วโมง	2,175.8	185.4	209.3	269.3	220.5	398.8	18.3	329.9	282.0	254.0	8.3	8.3	40-49 hours
มี	9.6	0.5	0.2	-	-	0.9	0.5	1.9	2.2	3.4	-	-	Available
ไม่มี	2,166.3	184.9	209.1	269.3	220.5	397.9	17.8	328.1	279.8	250.6	8.3	8.3	Not available
50 ชั่วโมงขึ้นไป	1,268.0	30.5	15.4	28.9	39.3	590.6	10.5	157.9	208.7	186.2	-	-	50 hours and over
มี	1.0	-	-	-	-	0.5	-	0.4	-	-	-	-	Available
ไม่มี	1,267.1	30.5	15.4	28.9	39.3	590.1	10.5	157.5	208.7	186.2	-	-	Not available

ตารางที่ 8 จำนวนผู้จ้างทำ งานตามอาชีพ จำนวนชั่วโมงทำงานต่อสัปดาห์ การมีเวลาเหลือพอและต้องการทำงานเพิ่มขึ้น และเพศ กรุงเทพมหานคร

TABLE 8 EMPLOYED PERSONS BY OCCUPATION, HOURS WORKED PER WEEK, AVAILABILITY FOR ADDITIONAL WORK AND SEX, BANGKOK METROPOLIS

ไตรมาสที่ 1/2553 : Quarter 1/2010

หน่วยนับพัน : In Thousands

จำนวนชั่วโมงทำงาน เพศ และ การมีเวลาเหลือพอ และต้องการทำงานเพิ่มขึ้น	อาชีพ Occupation										อาชีพอื่น ต่าง ๆ Elementary occupations	คนงานซึ่ง ไม่ได้ระบุ ในหมวด Not classifiable	HOURS WORKED, SEX AND AVAILABILITY FOR ADDITIONAL WORK
	รวม Total	ผู้บัญญัติกฎหมาย และ ผู้จัดการ Legislators & Managers	วิชาชีพ ด้านต่าง ๆ Profes- sional	วิชาชีพ ด้านเทคนิค Technicians	เสมียน Clerks	พนักงาน บริการ Service Workers	ด้านเกษตร และประมง Agricultural & Fishery	ด้านความ สามารถทาง ฝีมือ Craft & related trades	ผู้ปฏิบัติงาน โรงงานเครื่องจักร Plant & Machine operators	อาชีพอื่น ต่าง ๆ Elementary occupations			
ชาย	1,977.2	157.4	185.7	134.0	119.7	442.9	25.3	389.5	410.1	1,678	5.0	MALE	
มี	10.8	0.5	0.2	1.0	1.0	1.0	3.3	1.9	2.8	3.3	-	Available	
ไม่มี	1,966.5	156.9	155.5	134.0	119.7	441.8	24.3	357.5	407.2	1,644	5.0	Not available	
มีเวลาพอจะจ้างแต่ไม่ได้ทำงาน	5.1	-	-	0.1	-	1.1	0.5	1.2	-	-	-	With job not work	
มี	1.6	-	-	-	-	-	0.5	0.5	-	0.6	-	Available	
ไม่มี	3.5	-	-	0.1	-	1.1	-	0.7	-	1.6	-	Not available	
1-9 ชั่วโมง	-	-	-	0.2	-	-	-	-	-	-	-	1-9 hours	
มี	-	-	-	-	-	-	-	-	-	-	-	Available	
ไม่มี	0.2	-	-	0.2	-	-	-	-	-	-	-	Not available	
10-19 ชั่วโมง	9.5	1.1	2.6	1.2	1.7	0.8	-	0.4	1.3	0.5	-	10-19 hours	
มี	-	-	-	-	-	-	-	-	-	-	-	Available	
ไม่มี	9.5	1.1	2.6	1.2	1.7	0.8	0.4	0.4	1.3	0.5	-	Not available	
20-29 ชั่วโมง	62.5	4.3	11.9	11.4	4.6	7.3	1.7	9.3	8.3	3.7	-	20-29 hours	
มี	1.1	-	-	-	-	-	-	-	0.8	0.4	-	Available	
ไม่มี	61.4	4.3	11.9	11.4	4.6	7.3	1.7	9.3	7.5	3.4	-	Not available	
30-34 ชั่วโมง	30.0	3.4	3.8	1.9	1.5	5.2	3.8	3.7	4.6	2.2	-	30-34 hours	
มี	-	-	-	-	-	-	-	-	-	-	-	Available	
ไม่มี	30.0	3.4	3.8	1.9	1.5	5.2	3.8	3.7	4.6	2.2	-	Not available	
35-39 ชั่วโมง	112.1	9.6	22.7	12.6	15.6	12.9	1.6	11.5	15.9	8.7	1.0	35-39 hours	
มี	0.4	-	-	-	-	-	-	-	0.4	-	-	Available	
ไม่มี	111.7	9.6	22.7	12.6	15.6	12.9	1.6	11.5	15.6	8.7	1.0	Not available	
40-49 ชั่วโมง	1,084.5	119.5	104.9	91.7	78.4	162.1	10.5	226.3	200.0	87.1	4.0	40-49 hours	
มี	6.8	0.5	0.2	-	0.5	0.5	0.5	1.0	1.7	2.4	-	Available	
ไม่มี	1,077.7	119.0	104.7	91.7	78.4	161.6	10.1	225.3	198.3	84.8	4.0	Not available	
50 ชั่วโมงขึ้นไป	673.5	19.5	9.9	15.0	17.8	253.6	7.2	107.2	180.1	63.3	-	50 hours and over	
มี	1.0	-	-	-	-	0.5	-	0.4	-	-	-	Available	
ไม่มี	672.5	19.5	9.9	15.0	17.8	253.1	7.2	106.7	180.1	63.3	-	Not available	
หญิง	1,922.2	86.0	157.5	224.0	210.4	614.1	18.5	169.8	115.0	321.6	5.4	FEMALE	
มี	3.3	-	3.3	0.5	-	0.4	-	0.9	0.5	1.0	-	Available	
ไม่มี	1,919.0	86.0	157.5	223.5	210.4	613.7	18.5	168.9	114.5	320.6	5.4	Not available	
มีเวลาพอจะจ้างแต่ไม่ได้ทำงาน	6.0	-	-	-	-	1.4	-	2.5	0.6	1.2	0.4	With job not work	
มี	-	-	-	-	-	-	-	-	-	-	-	Available	
ไม่มี	6.0	-	-	-	-	1.4	-	2.5	0.6	1.2	0.4	Not available	
1-9 ชั่วโมง	0.5	-	0.4	0.1	-	-	-	-	0.6	-	-	1-9 hours	
มี	-	-	-	-	-	-	-	-	-	-	-	Available	
ไม่มี	0.5	-	0.4	0.1	-	-	-	-	-	-	-	Not available	
10-19 ชั่วโมง	7.6	-	0.4	1.1	-	2.7	1.6	-	0.5	1.3	-	10-19 hours	
มี	-	-	-	-	-	-	-	-	-	-	-	Available	
ไม่มี	7.6	-	0.4	1.1	-	2.7	1.6	-	0.5	1.3	-	Not available	
20-29 ชั่วโมง	61.6	0.6	12.0	11.5	10.6	14.2	2.6	2.6	1.7	5.8	-	20-29 hours	
มี	-	-	-	-	-	-	-	-	-	-	-	Available	
ไม่มี	61.6	0.6	12.0	11.5	10.6	14.2	2.6	2.6	1.7	5.8	-	Not available	
30-34 ชั่วโมง	30.0	0.5	2.0	2.2	3.0	7.9	1.4	5.4	1.2	6.4	-	30-34 hours	
มี	-	-	-	-	-	-	-	-	-	-	-	Available	
ไม่มี	30.0	0.5	2.0	2.2	3.0	7.9	1.4	5.4	1.2	6.4	-	Not available	
35-39 ชั่วโมง	130.7	8.0	32.8	17.5	33.2	14.3	1.9	4.8	0.4	17.1	0.8	35-39 hours	
มี	0.5	-	-	0.5	-	-	-	-	-	-	-	Available	
ไม่มี	130.2	8.0	32.8	17.0	33.2	14.3	1.9	4.8	0.4	17.1	0.8	Not available	
40-49 ชั่วโมง	1,091.4	65.9	104.4	177.7	142.0	236.7	7.7	103.7	82.0	166.9	4.3	40-49 hours	
มี	2.8	-	-	-	-	0.4	-	0.9	0.5	1.0	-	Available	
ไม่มี	1,088.6	65.9	104.4	177.7	142.0	236.3	7.7	102.8	81.5	165.9	4.3	Not available	
50 ชั่วโมงขึ้นไป	594.6	11.0	5.5	13.9	21.5	337.0	3.3	50.7	28.7	123.0	-	50 hours and over	
มี	-	-	-	-	-	-	-	-	-	-	-	Available	
ไม่มี	594.6	11.0	5.5	13.9	21.5	337.0	3.3	50.7	28.7	123.0	-	Not available	

ตารางที่ 9 จำนวนผู้มีงานทำ จำนวนผู้ไม่มีงานทำ จำนวนชั่วโมงทำงานต่อสัปดาห์ การมีเวลาเหลือพอและต้องการทำงานเพิ่มขึ้น และเพศ กรุงเทพมหานคร

TABLE 9 EMPLOYED PERSONS BY INDUSTRY, HOURS WORKED PER WEEK, AVAILABILITY FOR ADDITIONAL WORK AND SEX, BANGKOK

ไตรมาสที่ 1/2553 : Quarter 1/2010

หน่วยเป็นพัน : In Thousands

จำนวนชั่วโมงทำงาน เพศ และ การมีเวลาเหลือพอ และต้องการทำงานเพิ่มขึ้น	อุตสาหกรรม Industry												HOURS WORKED, SEX AND AVAILABILITY FOR ADDITIONAL WORK	
	รวม Total	เกษตรกรรม Agriculture	การประมง Fishing	เหมืองแร่ เหมืองหิน Mining & Quarrying	การผลิต Manufacturing	ไฟฟ้า ก๊าซ และประปา Electricity, Gas & Water supply	อุตสาหกรรม Construction	การขายปลีก Wholesale & Retail trade	โรงแรม และภัตตาคาร Hotels & Restaurants	การขนส่ง Transport & Communi- cation	การขนส่ง Transport & Communi- cation	TOTAL		
ยอดรวม	3,899.5	37.5	3.0	1.3	780.8	12.6	198.9	944.1	495.7	359.1	359.1	359.1	359.1	TOTAL
มี	14.0	1.0	-	-	1.9	-	2.2	1.4	0.5	3.0	3.0	3.0	3.0	Available
ไม่มี	3,885.4	36.5	3.0	1.3	778.9	12.6	196.7	942.8	495.2	356.1	356.1	356.1	356.1	Not available
มีงานประจำแต่ไม่ได้ทำงาน	11.1	0.5	-	-	3.7	-	0.5	1.6	1.4	0.6	0.6	0.6	0.6	With job not work
มี	1.6	0.5	-	-	-	-	0.5	-	-	0.6	0.6	0.6	0.6	Available
ไม่มี	9.5	-	-	-	3.7	-	-	1.6	1.4	-	-	-	-	Not available
1-9 ชั่วโมง	0.6	-	-	-	0.1	-	-	-	-	-	-	-	-	1-9 hours
มี	-	-	-	-	-	-	-	-	-	-	-	-	-	Available
ไม่มี	0.6	-	-	-	0.1	-	-	-	-	-	-	-	-	Not available
10-19 ชั่วโมง	17.1	-	-	-	2.5	-	0.4	4.0	0.6	1.1	1.1	1.1	1.1	10-19 hours
มี	-	-	-	-	-	-	-	-	-	-	-	-	-	Available
ไม่มี	17.1	-	-	-	2.5	-	0.4	4.0	0.6	1.1	1.1	1.1	1.1	Not available
20-29 ชั่วโมง	124.1	3.2	0.5	0.6	19.0	-	11.2	15.9	9.8	11.1	11.1	11.1	11.1	20-29 hours
มี	1.1	-	-	-	-	-	-	-	-	0.8	0.8	0.8	0.8	Available
ไม่มี	123.0	3.2	0.5	0.6	19.0	-	11.2	15.9	9.8	10.3	10.3	10.3	10.3	Not available
30-34 ชั่วโมง	59.9	4.4	-	-	9.4	-	2.4	10.8	7.6	5.0	5.0	5.0	5.0	30-34 hours
มี	-	-	-	-	-	-	-	-	-	-	-	-	-	Available
ไม่มี	59.9	4.4	-	-	9.4	-	2.4	10.8	7.6	5.0	5.0	5.0	5.0	Not available
35-39 ชั่วโมง	242.8	1.3	0.4	-	11.1	4.4	2.7	19.6	13.8	13.6	13.6	13.6	13.6	35-39 hours
มี	0.8	-	-	-	-	-	-	-	-	0.4	0.4	0.4	0.4	Available
ไม่มี	242.0	1.3	0.4	-	11.1	4.4	2.7	19.6	13.8	13.3	13.3	13.3	13.3	Not available
40-49 ชั่วโมง	2,175.8	20.4	0.8	0.7	576.1	8.2	135.5	512.2	211.0	150.8	150.8	150.8	150.8	40-49 hours
มี	9.6	0.5	-	-	1.9	-	1.3	1.4	-	1.3	1.3	1.3	1.3	Available
ไม่มี	2,166.3	20.0	0.8	0.7	574.2	8.2	134.2	510.8	211.0	149.5	149.5	149.5	149.5	Not available
50 ชั่วโมงขึ้นไป	1,268.0	7.7	1.3	-	158.8	-	46.2	380.0	251.6	176.9	176.9	176.9	176.9	50 hours and over
มี	1.0	-	-	-	-	-	0.4	-	0.5	-	-	-	-	Available
ไม่มี	1,267.1	7.7	1.3	-	158.8	-	45.7	380.0	251.0	176.9	176.9	176.9	176.9	Not available

ตารางที่ 9 จำนวนผู้มีงานทำ จำนวนชั่วโมงทำงานต่อสัปดาห์ การมีเวลาเหลือพอและต้องการทำงานเพิ่มขึ้น และเพศ กรุงเทพมหานคร (ต่อ)

TABLE 9 EMPLOYED PERSONS BY INDUSTRY, HOURS WORKED PER WEEK, AVAILABILITY FOR ADDITIONAL WORK AND SEX, BANGKOK (Contd.)

ไตรมาสที่ 1/2553 : Quarter 1/2010

หน่วยเป็นพัน : In Thousands

จำนวนชั่วโมงทำงาน เพศ และ การมีเวลาเหลือพอ และต้องการทำงานเพิ่มขึ้น	อุตสาหกรรม (ต่อ) Industry (Contd.)										HOURS WORKED, SEX AND AVAILABILITY FOR ADDITIONAL WORK
	สื่อกลาง ทางการเงิน Financial intermediation	อสังหาริมทรัพย์ และการให้เช่า Real estate & Renting	บริหารราชการ และป้องกันประเทศ Public adminis- tration & Defence	การศึกษา Education	ด้านสุขภาพและ สังคมสงเคราะห์ Health & Social work	บริการ ชุมชน สังคม & Social	ลูกจ้างในครัว- เรือนส่วนบุคคล Private households with employed persons	องค์กร ระหว่างประเทศ Extra-territorial organizations	ไม่ทราบ Unknown	TOTAL	
ยอดรวม	143.6	332.7	140.4	112.4	89.0	146.5	87.7	1.1	13.3	13.3	
มี	-	2.3	-	-	0.5	0.4	1.0	-	-	-	Available
ไม่มี	143.6	330.4	140.4	112.4	88.5	146.1	86.6	1.1	13.3	13.3	Not available
มีงานประจำแต่ไม่ได้ทำงาน	0.6	-	-	-	-	1.0	0.9	-	0.4	0.4	With job not work
มี	-	-	-	-	-	-	-	-	-	-	Available
ไม่มี	0.6	-	-	-	-	1.0	0.9	-	0.4	0.4	Not available
1-9 ชั่วโมง	-	0.2	-	0.4	-	-	-	-	-	-	1-9 hours
มี	-	-	-	-	-	-	-	-	-	-	Available
ไม่มี	-	0.2	-	0.4	-	-	-	-	-	-	Not available
10-19 ชั่วโมง	-	0.9	-	2.5	0.5	3.6	0.7	-	0.3	0.3	10-19 hours
มี	-	-	-	-	-	-	-	-	-	-	Available
ไม่มี	-	0.9	-	2.5	0.5	3.6	0.7	-	0.3	0.3	Not available
20-29 ชั่วโมง	8.0	5.3	15.0	12.7	2.3	7.9	1.2	-	0.6	0.6	20-29 hours
มี	-	-	-	-	-	0.4	-	-	-	-	Available
ไม่มี	8.0	5.3	15.0	12.7	2.3	7.6	1.2	-	0.6	0.6	Not available
30-34 ชั่วโมง	4.3	3.2	2.4	3.3	2.2	4.8	-	-	-	-	30-34 hours
มี	-	-	-	-	-	-	-	-	-	-	Available
ไม่มี	4.3	3.2	2.4	3.3	2.2	4.8	-	-	-	-	Not available
35-39 ชั่วโมง	14.9	7.4	86.6	42.3	15.7	6.6	2.4	-	-	-	35-39 hours
มี	-	-	-	-	0.5	-	-	-	-	-	Available
ไม่มี	14.9	7.4	86.6	42.3	15.2	6.6	2.4	-	-	-	Not available
40-49 ชั่วโมง	106.2	220.2	26.8	48.8	50.0	68.7	27.3	1.1	11.1	11.1	40-49 hours
มี	-	2.3	-	-	-	-	1.0	-	-	-	Available
ไม่มี	106.2	217.9	26.8	48.8	50.0	68.7	26.3	1.1	11.1	11.1	Not available
50 ชั่วโมงขึ้นไป	9.7	95.6	9.5	2.5	18.4	53.9	55.1	-	1.0	1.0	50 hours and over
มี	-	-	-	-	-	-	-	-	-	-	Available
ไม่มี	9.7	95.6	9.5	2.5	18.4	53.9	55.1	-	1.0	1.0	Not available

ตารางที่ 9 จำนวนผู้จ้างงานที่ อื่นนอกอุตสาหกรรม จำนวนชั่วโมงทำงานต่อสัปดาห์ การมีเวลาเหลือพอและต้องการทำงานเพิ่ม และเพศ กรุงเทพมหานคร
 TABLE 9 EMPLOYED PERSONS BY INDUSTRY, HOURS WORKED PER WEEK, AVAILABILITY FOR ADDITIONAL WORK AND SEX, BANGKOK

จำนวนชั่วโมงทำงาน เพศ และ การมีเวลาเหลือพอ และต้องการทำงานเพิ่มขึ้น	รวม	อุตสาหกรรม, Industry										การขนส่ง Transport & Communi- cation	HOURS WORKED, SEX AND AVAILABILITY FOR ADDITIONAL WORK
		เกษตรกรรม Agriculture	การประมง Fishing	เหมืองแร่ และหิน Mining & Quarrying	การผลิต Manufac- turing	ไฟฟ้า ก๊าซ และประปา Electricity, Gas & Water supply	การก่อสร้าง Construction	การขายปลีก Wholesale & Retail trade	โรงแรม และภัตตาคาร Hotels & Restaurants	การค้าปลีก Wholesale & Retail trade	โรงแรม และภัตตาคาร Hotels & Restaurants		
ชาย	1,977.2	20.4	1.8	0.7	376.3	11.0	163.2	493.2	180.7	276.7	MALE		
มี	10.8	1.0	-	1.0	-	2.2	2.5	Available			Available		
ไม่มี	1,966.5	19.4	1.8	0.7	375.3	11.0	161.0	492.3	180.2	274.1	Not available		
มีงานประจำแต่ไม่ได้ทำงาน	5.1	0.5	-	0.7	-	0.5	1.0	0.6	1.4	0.6	With job not work		
มี	1.6	0.5	-	0.7	-	0.5	1.0	0.6	-	0.6	Available		
ไม่มี	3.5	-	-	0.7	-	-	-	-	1.4	-	Not available		
1-9 ชั่วโมง	0.2	-	-	-	-	-	-	-	-	-	1-9 hours		
มี	-	-	-	-	-	-	-	-	-	-	Available		
ไม่มี	0.2	-	-	-	-	-	-	-	-	-	Not available		
10-19 ชั่วโมง	9.5	-	-	0.9	-	0.4	0.8	0.6	0.6	0.6	10-19 hours		
มี	-	-	-	-	-	-	-	-	-	-	Available		
ไม่มี	9.5	-	-	0.9	-	0.4	0.8	0.6	0.6	0.6	Not available		
20-29 ชั่วโมง	62.5	1.1	-	6.7	-	9.6	9.2	10.4	2.5	10.4	20-29 hours		
มี	1.1	-	-	-	-	-	-	-	-	-	Available		
ไม่มี	61.4	1.1	-	6.7	-	9.6	9.2	9.6	2.5	9.6	Not available		
30-34 ชั่วโมง	30.0	2.9	-	2.3	-	1.5	7.9	4.6	1.9	4.6	30-34 hours		
มี	-	-	-	-	-	-	-	-	-	-	Available		
ไม่มี	30.0	2.9	-	2.3	-	1.5	7.9	4.6	1.9	4.6	Not available		
35-39 ชั่วโมง	112.1	0.3	-	4.8	-	2.1	11.1	9.8	2.9	9.8	35-39 hours		
มี	0.4	-	-	-	-	-	-	-	-	-	Available		
ไม่มี	111.7	0.3	-	4.8	-	2.1	11.1	9.5	2.9	9.5	Not available		
40-49 ชั่วโมง	1,084.5	10.8	0.8	0.7	281.2	6.6	107.7	88.5	77.4	88.5	40-49 hours		
มี	6.8	0.5	-	1.0	-	1.3	1.0	0.8	-	0.8	Available		
ไม่มี	1,077.7	10.3	0.8	0.7	280.2	6.6	106.4	87.7	77.4	87.7	Not available		
50 ชั่วโมงขึ้นไป	673.5	4.8	1.0	-	79.6	-	41.5	178.2	94.1	162.1	50 hours and over		
มี	1.0	-	-	-	-	0.4	-	-	0.5	-	Available		
ไม่มี	672.5	4.8	1.0	-	79.6	-	41.0	178.2	93.5	162.1	Not available		
หญิง	1,922.2	17.1	1.2	0.6	404.5	1.6	35.7	450.9	315.0	82.5	FEMALE		
มี	3.3	-	-	0.9	-	-	-	0.4	-	0.5	Available		
ไม่มี	1,919.0	17.1	1.2	0.6	403.6	1.6	35.7	450.5	315.0	82.0	Not available		
มีงานประจำแต่ไม่ได้ทำงาน	6.0	-	-	3.1	-	-	-	0.6	-	-	With job not work		
มี	-	-	-	-	-	-	-	-	-	-	Available		
ไม่มี	6.0	-	-	3.1	-	-	-	0.6	-	-	Not available		
1-9 ชั่วโมง	0.5	-	-	0.1	-	-	-	-	-	-	1-9 hours		
มี	-	-	-	-	-	-	-	-	-	-	Available		
ไม่มี	0.5	-	-	0.1	-	-	-	-	-	-	Not available		
10-19 ชั่วโมง	7.6	-	-	1.6	-	-	-	3.3	-	0.5	10-19 hours		
มี	-	-	-	-	-	-	-	-	-	-	Available		
ไม่มี	7.6	-	-	1.6	-	-	-	3.3	-	0.5	Not available		
20-29 ชั่วโมง	61.6	2.1	0.5	0.6	12.2	1.7	6.7	7.3	7.3	0.7	20-29 hours		
มี	-	-	-	-	-	-	-	-	-	-	Available		
ไม่มี	61.6	2.1	0.5	0.6	12.2	1.7	6.7	7.3	7.3	0.7	Not available		
30-34 ชั่วโมง	30.0	1.4	-	7.1	-	1.0	2.9	5.7	5.7	0.4	30-34 hours		
มี	-	-	-	-	-	-	-	-	-	-	Available		
ไม่มี	30.0	1.4	-	7.1	-	1.0	2.9	5.7	5.7	0.4	Not available		
35-39 ชั่วโมง	130.7	1.0	0.4	6.3	-	0.6	8.5	10.9	10.9	3.8	35-39 hours		
มี	0.5	-	-	-	-	-	-	-	-	-	Available		
ไม่มี	130.2	1.0	0.4	6.3	-	0.6	8.5	10.9	10.9	3.8	Not available		
40-49 ชั่วโมง	1,091.4	9.7	-	294.9	-	27.8	227.0	133.6	133.6	62.4	40-49 hours		
มี	2.8	-	-	0.9	-	-	0.4	-	-	0.5	Available		
ไม่มี	1,088.6	9.7	-	294.0	-	27.8	226.6	133.6	133.6	61.9	Not available		
50 ชั่วโมงขึ้นไป	594.6	3.0	0.3	79.2	-	4.7	201.9	157.5	157.5	14.7	50 hours and over		
มี	-	-	-	-	-	-	-	-	-	-	Available		
ไม่มี	594.6	3.0	0.3	79.2	-	4.7	201.9	157.5	157.5	14.7	Not available		

ตารางที่ 9 จำนวนผู้จ้างทำ งานตามอุตสาหกรรม จำนวนชั่วโมงทำงานต่อสัปดาห์ การมีเวลาเหลือพอและต้องการทำงานเพิ่มขึ้น และเพศ กรุงเทพมหานคร (ต่อ)

TABLE 9 EMPLOYED PERSONS BY INDUSTRY, HOURS WORKED PER WEEK, AVAILABILITY FOR ADDITIONAL WORK AND SEX, BANGKOK (Contd.)

จำนวนผู้จ้างทำ งานและ การมีเวลาเหลือ และต้องการทำงานเพิ่มขึ้น	อุตสาหกรรม (ต่อ) Industry (Contd.)										HOURS WORKED, SEX AND AVAILABILITY FOR ADDITIONAL WORK
	สื่อกลาง ทางการเงิน Financial intermediation	อสังหาริมทรัพย์ และการให้เช่า Real estate & Renting	บริหารราชการ และป้องกันประเทศ Public adminis- tration & Defence	การศึกษา Education	สุขภาพและ สังคมสงเคราะห์ Health & Social work	บริการ ชุมชน สังคม Other community & Social	ผู้จ้างในครัว- เรือนบุคคล Private households with employed persons	องค์กร ระหว่างประเทศ Extra-territorial organizations	ไม่ทราบ Unknown	MALE	
ชาย	59.1	174.8	80.7	36.6	23.2	61.5	9.0	-	-	8.4	Available
มี	-	2.3	-	-	-	0.4	-	-	-	-	Available
ไม่มี	59.1	172.5	80.7	36.6	23.2	61.2	9.0	-	-	8.4	Not available
มีงานประจำแต่ไม่ได้ทำงาน	-	-	-	-	-	0.5	-	-	-	-	With job not work
มี	-	-	-	-	-	0.5	-	-	-	-	Available
1-9 ชั่วโมง	-	0.2	-	-	-	-	-	-	-	-	Not available 1-9 hours
มี	-	0.2	-	-	-	-	-	-	-	-	Available
10-19 ชั่วโมง	-	0.8	-	1.6	-	3.6	-	-	0.3	0.3	Not available 10-19 hours
มี	-	0.8	-	1.6	-	3.6	-	-	0.3	0.3	Available
20-29 ชั่วโมง	4.0	1.5	7.3	3.8	0.6	5.2	0.6	-	-	-	Not available 20-29 hours
มี	-	1.5	-	3.8	0.6	0.4	0.6	-	-	-	Available
ไม่มี	4.0	1.5	7.3	3.8	0.6	4.8	0.6	-	-	-	Not available
30-34 ชั่วโมง	2.2	2.7	1.4	0.4	-	2.1	-	-	-	-	Not available 30-34 hours
มี	-	2.7	-	-	-	-	-	-	-	-	Available
ไม่มี	2.2	2.7	1.4	0.4	-	2.1	-	-	-	-	Not available
35-39 ชั่วโมง	5.5	5.2	46.8	11.7	4.0	3.5	-	-	-	-	Not available 35-39 hours
มี	-	5.2	-	11.7	4.0	3.5	-	-	-	-	Available
ไม่มี	5.5	5.2	46.8	11.7	4.0	3.5	-	-	-	-	Not available
40-49 ชั่วโมง	41.9	95.7	16.2	17.9	10.8	31.4	4.3	-	7.4	7.4	Not available 40-49 hours
มี	-	2.3	-	-	-	-	-	-	-	-	Available
ไม่มี	41.9	93.4	16.2	17.9	10.8	31.4	4.3	-	7.4	7.4	Not available
50 ชั่วโมงขึ้นไป	5.4	68.8	9.0	1.2	7.8	15.3	4.1	-	0.7	0.7	Not available 50 hours and over
มี	-	68.8	-	1.2	7.8	15.3	4.1	-	0.7	0.7	Available
ไม่มี	5.4	68.8	9.0	1.2	7.8	15.3	4.1	-	0.7	0.7	Not available
หญิง	84.5	157.9	59.7	75.8	65.8	85.0	78.6	1.1	4.9	4.9	FEMALE
มี	-	-	-	-	0.5	-	1.0	-	-	-	Available
ไม่มี	84.5	157.9	59.7	75.8	65.3	85.0	77.6	1.1	4.9	4.9	Not available
มีงานประจำแต่ไม่ได้ทำงาน	0.6	-	-	-	-	0.5	0.9	-	0.4	0.4	With job not work
มี	-	-	-	-	-	-	-	-	-	-	Available
ไม่มี	0.6	-	-	-	-	0.5	0.9	-	0.4	0.4	Not available
1-9 ชั่วโมง	-	-	-	0.4	-	-	-	-	-	-	1-9 hours
มี	-	-	-	-	-	-	-	-	-	-	Available
ไม่มี	-	-	-	0.4	-	-	-	-	-	-	Not available
10-19 ชั่วโมง	-	0.1	-	0.9	0.5	-	0.7	-	-	-	10-19 hours
มี	-	-	-	-	-	-	-	-	-	-	Available
ไม่มี	-	0.1	-	0.9	0.5	-	0.7	-	-	-	Not available
20-29 ชั่วโมง	4.0	3.8	7.7	8.9	1.7	2.8	0.6	-	0.6	0.6	20-29 hours
มี	-	-	-	-	-	-	-	-	-	-	Available
ไม่มี	4.0	3.8	7.7	8.9	1.7	2.8	0.6	-	0.6	0.6	Not available
30-34 ชั่วโมง	2.1	0.6	1.1	2.9	2.2	2.7	-	-	-	-	30-34 hours
มี	-	-	-	-	-	-	-	-	-	-	Available
ไม่มี	2.1	0.6	1.1	2.9	2.2	2.7	-	-	-	-	Not available
35-39 ชั่วโมง	9.3	2.2	39.8	30.7	11.7	3.1	2.4	-	-	-	35-39 hours
มี	-	-	-	0.5	0.5	-	-	-	-	-	Available
ไม่มี	9.3	2.2	39.8	30.7	11.2	3.1	2.4	-	-	-	Not available
40-49 ชั่วโมง	64.3	124.5	10.6	30.8	39.3	37.3	23.0	1.1	3.7	3.7	40-49 hours
มี	-	-	-	-	-	-	1.0	-	-	-	Available
ไม่มี	64.3	124.5	10.6	30.8	39.3	37.3	22.0	1.1	3.7	3.7	Not available
50 ชั่วโมงขึ้นไป	4.3	26.8	0.5	1.4	10.6	38.5	51.0	-	0.3	0.3	50 hours and over
มี	-	-	-	-	-	-	-	-	-	-	Available
ไม่มี	4.3	26.8	0.5	1.4	10.6	38.5	51.0	-	0.3	0.3	Not available

ตารางที่ 10 จำนวนผู้มีงานทำ จำนวนคนตามสถานภาพการทำงาน จำนวนชั่วโมงทำงานต่อสัปดาห์ การมีเวลาเหลือพอและต้องการทำงานเพิ่มขึ้น และเพศ กรุงเทพมหานคร

TABLE 10 EMPLOYED PERSONS BY WORK STATUS, HOURS WORKED PER WEEK, AVAILABILITY FOR ADDITIONAL WORK AND SEX, BANGKOK METROPOLIS

ไตรมาสที่ 1/2553 : Quarter 1/2010

หน่วยเป็นพัน : In Thousands

จำนวนชั่วโมงทำงาน เพศ และ การมีเวลาเหลือพอ และต้องการทำงานเพิ่มขึ้น	สถานภาพการทำงาน Work Status							รวม	Hours Worked, SEX AND AVAILABILITY FOR ADDITIONAL WORK
	นายจ้าง Employer	ลูกจ้างรัฐบาล Government Employee	ลูกจ้างเอกชน Private Employee	ทำงานส่วนตัว Own Account Worker	ช่วยธุรกิจ ครอบครัว Unpaid Family Worker	การรวมกลุ่ม Members of Producers' Cooperatives	TOTAL		
ยอดรวม	3,899.5	361.1	2,181.9	900.2	289.6	0.9	0.9		
มี	14.0	0.5	7.6	4.6	0.9	-	-	Available	
ไม่มี	3,885.4	360.6	2,174.3	895.6	288.8	0.9	0.9	Not available	
มีงานประจำแต่ไม่ได้ทำงาน	11.1	-	3.3	7.3	0.6	-	-	With job not work	
มี	1.6	-	0.6	1.0	-	-	-	Available	
ไม่มี	9.5	-	2.7	6.3	0.6	-	-	Not available	
1-9 ชั่วโมง	0.6	0.4	0.3	-	-	-	-	1-9 hours	
มี	-	-	-	-	-	-	-	Available	
ไม่มี	0.6	0.4	0.3	-	-	-	-	Not available	
10-19 ชั่วโมง	17.1	1.9	5.1	8.6	0.1	-	-	10-19 hours	
มี	-	-	-	-	-	-	-	Available	
ไม่มี	17.1	1.9	5.1	8.6	0.1	-	-	Not available	
20-29 ชั่วโมง	124.1	34.1	54.8	27.1	5.0	-	-	20-29 hours	
มี	1.1	-	0.4	0.8	-	-	-	Available	
ไม่มี	123.0	34.1	54.4	26.4	5.0	-	-	Not available	
30-34 ชั่วโมง	59.9	4.7	25.7	19.1	6.7	-	-	30-34 hours	
มี	-	-	-	-	-	-	-	Available	
ไม่มี	59.9	4.7	25.7	19.1	6.7	-	-	Not available	
35-39 ชั่วโมง	242.8	163.5	35.9	35.2	5.5	-	-	35-39 hours	
มี	0.8	0.5	-	0.4	-	-	-	Available	
ไม่มี	242.0	163.0	35.9	34.9	5.5	-	-	Not available	
40-49 ชั่วโมง	2,175.8	125.7	1,607.1	232.2	108.1	0.9	0.9	40-49 hours	
มี	9.6	-	6.7	2.0	0.9	-	-	Available	
ไม่มี	2,166.3	125.7	1,600.5	230.2	107.3	0.9	0.9	Not available	
50 ชั่วโมงขึ้นไป	1,268.0	31.0	449.7	570.7	163.6	-	-	50 hours and over	
มี	1.0	-	-	0.5	-	-	-	Available	
ไม่มี	1,267.1	31.0	449.7	570.2	163.6	-	-	Not available	

ตารางที่ 10 จำนวนผู้มีงานทำ จำนวนสถานภาพการทำงาน จำนวนชั่วโมงทำงานต่อสัปดาห์ การมีสถานะถือพาสปอร์ต การมีสถานะถือพาสปอร์ตและต้องการทำงานเพิ่มขึ้น และเพศ กรุงเทพมหานคร

TABLE 10 EMPLOYED PERSONS BY WORK STATUS, HOURS WORKED PER WEEK, AVAILABILITY FOR ADDITIONAL WORK AND SEX, BANGKOK METROPOLIS

ไตรมาสที่ 1/2553 : Quarter 1/2010

นับพันเป็นพัน : In Thousands

จำนวนชั่วโมงทำงาน เพศ และ การมีสถานะถือพาสปอร์ต และต้องการทำงานเพิ่มขึ้น	สถานภาพการทำงาน Work Status						ช่วยเหลือ ครอบครัว Unpaid Family Worker	กรรวมกลุ่ม Producers' Cooperatives	HOURS WORKED, SEX AND AVAILABILITY FOR ADDITIONAL WORK	
	รวม Total	นายจ้าง Employer	ลูกจ้างรัฐบาล Government Employee	ลูกจ้างเอกชน Private Employee	ทำงานส่วนตัว Own Account Worker	ว่าง Unemployed			MALE	FEMALE
ชาย	1,977.2	119.9	191.3	1,052.6	517.6	94.9	0.9	0.9	Available	Available
มี	10.8	0.4	-	6.1	3.8	0.5	-	-	Available	Available
ไม่มี	1,966.5	119.5	191.3	1,046.5	513.9	94.4	0.9	-	With job not work	With job not work
มีงานประจำแต่ไม่ได้ทำงาน	5.1	-	-	0.9	4.2	-	-	-	Available	Available
มี	1.6	-	-	0.6	1.0	-	-	-	Not available	Not available
ไม่มี	3.5	-	-	0.3	3.2	-	-	-	1-9 hours	1-9 hours
1-9 ชั่วโมง	0.2	-	-	0.2	-	-	-	-	Available	Available
มี	-	-	-	-	-	-	-	-	Not available	Not available
ไม่มี	0.2	-	-	0.2	-	-	-	-	10-19 hours	10-19 hours
10-19 ชั่วโมง	9.5	1.5	1.0	3.3	3.7	0.1	-	-	Available	Available
มี	-	-	-	-	-	-	-	-	Not available	Not available
ไม่มี	9.5	1.5	1.0	3.3	3.7	0.1	-	-	20-29 hours	20-29 hours
20-29 ชั่วโมง	62.5	2.6	18.2	28.0	12.8	0.9	-	-	Available	Available
มี	1.1	-	-	0.4	0.8	-	-	-	Not available	Not available
ไม่มี	61.4	2.6	18.2	27.6	12.0	0.9	-	-	30-34 hours	30-34 hours
30-34 ชั่วโมง	30.0	3.2	2.8	12.1	11.2	0.8	-	-	Available	Available
มี	-	-	-	-	-	-	-	-	Not available	Not available
ไม่มี	30.0	3.2	2.8	12.1	11.2	0.8	-	-	35-39 hours	35-39 hours
35-39 ชั่วโมง	112.1	1.6	80.3	13.7	15.8	0.7	-	-	Available	Available
มี	0.4	-	-	-	0.4	-	-	-	Not available	Not available
ไม่มี	111.7	1.6	80.3	13.7	15.5	0.7	-	-	40-49 hours	40-49 hours
40-49 ชั่วโมง	1,084.5	78.9	63.0	771.8	134.9	35.0	0.9	0.9	Available	Available
มี	6.8	-	-	5.2	1.1	0.5	-	-	Not available	Not available
ไม่มี	1,077.7	78.9	63.0	766.7	133.8	34.5	0.9	0.9	50 hours and over	50 hours and over
50 ชั่วโมงขึ้นไป	673.5	32.2	26.1	222.6	335.1	57.5	-	-	Available	Available
มี	1.0	0.4	-	-	0.5	-	-	-	Not available	Not available
ไม่มี	672.5	31.8	26.1	222.6	334.6	57.5	-	-	Available	Available
หญิง	1,922.2	45.8	169.8	1,129.3	382.6	194.7	-	-	Available	Available
มี	3.3	-	0.5	1.5	0.9	0.4	-	-	Not available	Not available
ไม่มี	1,919.0	45.8	169.3	1,127.8	381.7	194.3	-	-	With job not work	With job not work
มีงานประจำแต่ไม่ได้ทำงาน	6.0	-	-	2.4	3.1	0.6	-	-	Available	Available
มี	-	-	-	-	-	-	-	-	Not available	Not available
ไม่มี	6.0	-	-	2.4	3.1	0.6	-	-	1-9 hours	1-9 hours
1-9 ชั่วโมง	0.5	-	0.4	0.1	-	-	-	-	Available	Available
มี	-	-	-	-	-	-	-	-	Not available	Not available
ไม่มี	0.5	-	0.4	0.1	-	-	-	-	10-19 hours	10-19 hours
10-19 ชั่วโมง	7.6	-	0.9	1.8	4.9	-	-	-	Available	Available
มี	-	-	-	-	-	-	-	-	Not available	Not available
ไม่มี	7.6	-	0.9	1.8	4.9	-	-	-	20-29 hours	20-29 hours
20-29 ชั่วโมง	61.6	0.4	15.9	26.8	14.4	4.2	-	-	Available	Available
มี	-	-	-	-	-	-	-	-	Not available	Not available
ไม่มี	61.6	0.4	15.9	26.8	14.4	4.2	-	-	30-34 hours	30-34 hours
30-34 ชั่วโมง	30.0	0.6	1.9	13.6	7.9	6.0	-	-	Available	Available
มี	-	-	-	-	-	-	-	-	Not available	Not available
ไม่มี	30.0	0.6	1.9	13.6	7.9	6.0	-	-	35-39 hours	35-39 hours
35-39 ชั่วโมง	130.7	1.1	83.2	22.2	19.4	4.8	-	-	Available	Available
มี	0.5	-	0.5	-	-	-	-	-	Not available	Not available
ไม่มี	130.2	1.1	82.7	22.2	19.4	4.8	-	-	40-49 hours	40-49 hours
40-49 ชั่วโมง	1,091.4	22.9	62.7	835.3	97.3	73.1	-	-	Available	Available
มี	2.8	-	-	1.5	0.9	0.4	-	-	Not available	Not available
ไม่มี	1,088.6	22.9	62.7	833.8	96.4	72.8	-	-	50 hours and over	50 hours and over
50 ชั่วโมงขึ้นไป	594.6	20.8	4.9	227.1	235.6	106.1	-	-	Available	Available
มี	-	-	-	-	-	-	-	-	Not available	Not available
ไม่มี	594.6	20.8	4.9	227.1	235.6	106.1	-	-	Available	Available

ตารางที่ 11 จำนวนผู้จ้างทำ จำนวนชั่วโมงทำงานต่อสัปดาห์ การมีเวลาเหลือพอและต้องการทำงานเพิ่มขึ้น และเพศ กรุงเทพมหานคร กรุงเทพมหานคร

TABLE 11 EMPLOYED PERSONS BY AGE GROUP, HOURS WORKED PER WEEK, AVAILABILITY FOR ADDITIONAL WORK AND SEX, BANGKOK METROPOLIS

ไตรมาสที่ 1/2553 : Quarter 1/2010

หน่วยเป็นพัน : In Thousands

จำนวนชั่วโมงทำงาน เพศ และ การมีเวลาเหลือพอ และต้องการทำงานเพิ่มขึ้น	รวม Total	กลุ่มอายุ Age Group							HOURS WORKED, SEX AND AVAILABILITY FOR ADDITIONAL WORK	
		15-19	20-24	25-29	30-34	35-39	40-49	50-59	>= 60	TOTAL
ยอดรวม	3,899.5	197.4	452.0	670.8	667.4	1,075.4	615.0	166.2	166.2	Available
มี	14.0	0.6	1.2	3.1	4.1	4.2	0.9	-	-	Not available
ไม่มี	3,885.4	196.8	450.8	667.7	663.3	1,071.2	614.2	166.2	166.2	With job not work
มีงานประจำแต่ไม่ได้ทำงาน	11.1	-	1.2	2.9	2.4	3.4	1.2	-	-	Available
มี	1.6	-	-	0.6	-	1.0	-	-	-	Not available
ไม่มี	9.5	-	1.2	2.3	2.4	2.4	1.2	-	-	1-9 hours
1-9 ชั่วโมง	0.6	-	0.1	0.2	-	-	-	0.4	0.4	Available
มี	-	-	-	-	-	-	-	-	-	Not available
ไม่มี	0.6	-	0.1	0.2	-	-	-	0.4	0.4	10-19 hours
10-19 ชั่วโมง	17.1	0.4	1.6	2.2	1.7	4.7	1.6	5.0	5.0	Available
มี	-	-	-	-	-	-	-	-	-	Not available
ไม่มี	17.1	0.4	1.6	2.2	1.7	4.7	1.6	5.0	5.0	20-29 hours
20-29 ชั่วโมง	124.1	10.3	19.5	18.2	19.8	26.2	21.4	7.4	7.4	Available
มี	1.1	-	-	-	0.8	0.4	-	-	-	Not available
ไม่มี	123.0	10.3	19.5	18.2	19.1	25.9	21.4	7.4	7.4	30-34 hours
30-34 ชั่วโมง	59.9	1.7	4.0	6.2	10.4	18.3	8.8	9.0	9.0	Available
มี	-	-	-	-	-	-	-	-	-	Not available
ไม่มี	59.9	1.7	4.0	6.2	10.4	18.3	8.8	9.0	9.0	35-39 hours
35-39 ชั่วโมง	242.8	0.3	8.9	19.5	31.0	84.2	65.7	9.4	9.4	Available
มี	0.8	-	0.5	-	-	0.4	-	-	-	Not available
ไม่มี	242.0	0.3	8.9	19.0	31.0	83.9	65.7	9.4	9.4	40-49 hours
40-49 ชั่วโมง	2,175.8	36.7	124.6	279.8	431.9	568.9	280.3	55.3	55.3	Available
มี	9.6	-	0.6	0.7	2.5	2.6	0.4	-	-	Not available
ไม่มี	2,166.3	36.7	124.0	279.1	429.3	566.3	279.9	55.3	55.3	50 hours and over
50 ชั่วโมงขึ้นไป	1,268.0	15.5	51.7	126.3	185.5	369.7	236.0	79.8	79.8	Available
มี	1.0	-	-	-	0.4	-	0.5	-	-	Not available
ไม่มี	1,267.1	15.5	51.7	126.3	185.5	369.7	235.5	79.8	79.8	Not available

ตารางที่ 11 จำนวนผู้จ้างงานที่ จ้างตามกลุ่มอายุ จำนวนชั่วโมงทำงานต่อสัปดาห์ การว่างเหลือและต้องการทำงานเพิ่มขึ้น และเพศ กรุงเทพมหานคร

TABLE 11 EMPLOYED PERSONS BY AGE GROUP, HOURS WORKED PER WEEK, AVAILABILITY FOR ADDITIONAL WORK AND SEX, BANGKOK METROPOLIS

ประเภทและ ความต้องการทำงานเพิ่มขึ้น	รวม	กลุ่มอายุ Age Group							SEX AND AVAILABILITY FOR ADDITIONAL WORK	
		15-19	20-24	25-29	30-34	35-39	40-49	50-59		>= 60
ชาย	1,977.2	32.5	94.7	211.3	329.1	323.9	544.3	346.9	94.4	MALE
มี	10.8	-	0.2	0.7	2.6	2.6	3.8	0.9	-	Available
ไม่มี	1,966.5	32.5	94.5	210.7	326.5	321.4	540.5	346.0	94.4	Not available
มีงานประจำแต่ไม่ได้ทำงาน	5.1	-	-	0.3	1.8	0.2	2.0	0.8	-	With job not work
มี	1.6	-	-	-	0.6	-	1.0	-	-	Available
ไม่มี	3.5	-	-	0.3	1.2	0.2	1.0	0.8	-	Not available
1-9 ชั่วโมง	0.2	-	-	-	0.2	-	-	-	-	1-9 hours
มี	-	-	-	-	-	-	-	-	-	Available
ไม่มี	0.2	-	-	-	0.2	-	-	-	-	Not available
10-19 ชั่วโมง	9.5	-	0.4	0.9	0.5	0.5	3.1	1.1	3.0	10-19 hours
มี	-	-	-	-	-	-	-	-	-	Available
ไม่มี	9.5	-	0.4	0.9	0.5	0.5	3.1	1.1	3.0	Not available
20-29 ชั่วโมง	62.5	0.7	7.3	11.7	11.1	8.2	11.5	9.6	2.4	20-29 hours
มี	1.1	-	-	-	0.8	-	0.4	-	-	Available
ไม่มี	61.4	0.7	7.3	11.7	11.1	7.4	11.2	9.6	2.4	Not available
30-34 ชั่วโมง	30.0	1.2	1.1	2.6	3.2	4.3	7.1	5.4	5.0	30-34 hours
มี	-	-	-	-	-	-	-	-	-	Available
ไม่มี	30.0	1.2	1.1	2.6	3.2	4.3	7.1	5.4	5.0	Not available
35-39 ชั่วโมง	112.1	0.3	4.1	7.0	9.1	11.4	39.4	34.8	5.9	35-39 hours
มี	0.4	-	-	-	-	-	0.4	-	-	Available
ไม่มี	111.7	0.3	4.1	7.0	9.1	11.4	39.1	34.8	5.9	Not available
40-49 ชั่วโมง	1,084.5	23.1	54.8	126.4	202.3	193.5	289.2	158.9	36.3	40-49 hours
มี	6.8	-	0.2	0.7	2.0	1.4	2.2	0.4	-	Available
ไม่มี	1,077.7	23.1	54.6	125.8	200.2	192.1	287.1	158.6	36.3	Not available
50 ชั่วโมงขึ้นไป	673.5	7.2	27.0	62.3	101.0	105.9	192.0	136.2	41.8	50 hours and over
มี	1.0	-	-	-	-	0.4	-	0.5	-	Available
ไม่มี	672.5	7.2	27.0	62.3	101.0	105.5	192.0	135.7	41.8	Not available
หญิง	1,922.2	22.8	102.7	240.6	341.7	343.4	531.0	268.2	71.8	FEMALE
มี	3.3	-	0.4	0.5	0.5	1.5	0.4	-	-	Available
ไม่มี	1,919.0	22.8	102.3	240.1	341.2	341.9	530.6	268.2	71.8	Not available
มีงานประจำแต่ไม่ได้ทำงาน	6.0	-	-	0.9	1.1	2.2	1.4	0.4	-	With job not work
มี	-	-	-	-	-	-	-	-	-	Available
ไม่มี	6.0	-	-	0.9	1.1	2.2	1.4	0.4	-	Not available
1-9 ชั่วโมง	0.5	-	-	0.1	-	-	-	-	-	1-9 hours
มี	-	-	-	-	-	-	-	-	-	Available
ไม่มี	0.5	-	-	0.1	-	-	-	-	-	Not available
10-19 ชั่วโมง	7.6	-	-	0.7	1.6	1.2	1.5	0.6	2.0	10-19 hours
มี	-	-	-	-	-	-	-	-	-	Available
ไม่มี	7.6	-	-	0.7	1.6	1.2	1.5	0.6	2.0	Not available
20-29 ชั่วโมง	61.6	0.5	3.0	7.8	7.2	11.6	14.7	11.9	5.0	20-29 hours
มี	-	-	-	-	-	-	-	-	-	Available
ไม่มี	61.6	0.5	3.0	7.8	7.2	11.6	14.7	11.9	5.0	Not available
30-34 ชั่วโมง	30.0	0.5	0.5	1.4	3.0	6.1	11.1	3.4	4.0	30-34 hours
มี	-	-	-	-	-	-	-	-	-	Available
ไม่มี	30.0	0.5	0.5	1.4	3.0	6.1	11.1	3.4	4.0	Not available
35-39 ชั่วโมง	130.7	-	4.7	12.5	14.6	19.6	44.8	30.9	3.5	35-39 hours
มี	0.5	-	-	0.5	-	-	-	-	-	Available
ไม่มี	130.2	-	4.7	12.0	14.6	19.6	44.8	30.9	3.5	Not available
40-49 ชั่วโมง	1,091.4	13.6	69.8	153.4	229.6	205.0	279.7	121.3	19.0	40-49 hours
มี	2.8	-	0.4	-	0.5	1.5	0.4	-	-	Available
ไม่มี	1,088.6	13.6	69.5	153.4	229.1	203.5	279.3	121.3	19.0	Not available
50 ชั่วโมงขึ้นไป	594.6	8.3	24.7	64.0	84.5	97.7	177.8	99.7	37.9	50 hours and over
มี	-	-	-	-	-	-	-	-	-	Available
ไม่มี	594.6	8.3	24.7	64.0	84.5	97.7	177.8	99.7	37.9	Not available

ไตรมาสที่ 1/2553 : Quarter 1/2010

หน่วยนับพัน : In Thousands

ตารางที่ 12 จำนวนผู้ว่างงาน ที่หางานทำ จำนวนตามระยะเวลาที่หางานทำ ระดับการศึกษาที่สำเร็จ และเพศ กรุงเทพมหานคร

TABLE 12 UNEMPLOYED PERSONS, SEEKING JOB BY DURATION OF SEEKING JOB, LEVEL OF EDUCATIONAL ATTAINMENT AND SEX, BANGKOK METROPOLIS

ไตรมาสที่ 1/2553 : Quarter 1/2010

หน่วยเป็นคน : Person

ระดับการศึกษาที่สำเร็จ	ระยะเวลาที่หางานทำ						LEVEL OF EDUCATIONAL ATTAINMENT	
	< 1 เดือน	1 - 2.9 เดือน	3 - 5.9 เดือน	6 - 8.9 เดือน	9 - 11.9 เดือน	>=12 เดือน		
Total	Month	Months	Months	Months	Months	Months	Unknown	
ยอดรวม	2,724	2,705	1,911	544	-	1,361	-	TOTAL
ไม่มีการศึกษา	-	-	-	-	-	-	-	No education
ต่ำกว่าประถมศึกษา	-	-	-	-	-	-	-	Less than Elementary
ประถมศึกษา	2,724	248	-	-	-	-	-	Elementary
มัธยมศึกษาตอนต้น	-	590	280	-	-	-	-	Lower Secondary
มัธยมศึกษาตอนปลาย	-	583	619	-	-	1,046	-	Upper Secondary Level
สายสามัญ	-	-	-	-	-	1,046	-	General/Academic
สายอาชีพศึกษา	-	583	619	-	-	-	-	Vocational
สายวิชาการศึกษา	-	-	-	-	-	-	-	Teacher Training
อุดมศึกษา	-	1,284	1,012	544	-	316	-	Higher Level
สายวิชาการ	-	636	773	544	-	316	-	Academic
สายอาชีพ	-	-	239	-	-	-	-	Higher Technical Education
สายวิชาการศึกษา	-	648	-	-	-	-	-	Teacher Training
อื่นๆ	-	-	-	-	-	-	-	Others
ไม่ทราบ	-	-	-	-	-	-	-	Unknown

1/ รวมอาชีพระยะสั้น I/ Including Short Course Vocational

ตารางที่ 12 จำนวนผู้ว่างงาน ที่หางานทำ จำแนกตามระยะเวลาที่หางานทำ ระดับการศึกษาที่สำเร็จ และเพศ กรุงเทพมหานคร

TABLE 12 UNEMPLOYED PERSONS, SEEKING-JOB BY DURATION OF SEEKING-JOB, LEVEL OF EDUCATIONAL ATTAINMENT AND SEX, BANGKOK METROPOLIS

ไตรมาสที่ 1/2553 : Quarter 1/2010

หน่วยเป็นคน : Person

ระดับการศึกษาที่สำเร็จ	รวม	ระยะเวลาที่หางานทำ						Duration of seeking job		LEVEL OF EDUCATIONAL ATTAINMENT
		< 1 เดือน	1 - 2.9 เดือน	3 - 5.9 เดือน	6 - 8.9 เดือน	9 - 11.9 เดือน	>=12 เดือน	ไม่ทราบ		
Total	Month	Months	Months	Months	Months	Months	Months	Months	Unknown	
ชาย	4,879	1,522	1,716	280	-	-	1,361	-	-	MALE
ไม่มีการศึกษา	-	-	-	-	-	-	-	-	-	No education
ต่ำกว่าประถมศึกษา	-	-	-	-	-	-	-	-	-	Less than Elementary
ประถมศึกษา	1,770	1,522	248	-	-	-	-	-	-	Elementary
มัธยมศึกษาตอนต้น	280	-	-	280	-	-	-	-	-	Lower Secondary
มัธยมศึกษาตอนปลาย	1,629	-	583	-	-	-	1,046	-	-	Upper Secondary Level
สายสามัญ	1,046	-	-	-	-	-	1,046	-	-	General/Academic
สายอาชีวศึกษา	583	-	583	-	-	-	-	-	-	Vocational
สายวิชาการศึกษา	-	-	-	-	-	-	-	-	-	Teacher Training
อุดมศึกษา	1,201	-	885	-	-	-	316	-	-	Higher Level
สาขาวิชาการ	952	-	636	-	-	-	316	-	-	Academic
สาขาวิชาชีพ	-	-	-	-	-	-	-	-	-	Higher Technical Education
สาขาวิชาการศึกษา	249	-	249	-	-	-	-	-	-	Teacher Training
อื่นๆ 1/	-	-	-	-	-	-	-	-	-	Others 1/
ไม่ทราบ	-	-	-	-	-	-	-	-	-	Unknown
หญิง	4,366	1,202	989	1,631	544	-	-	-	-	FEMALE
ไม่มีการศึกษา	-	-	-	-	-	-	-	-	-	No education
ต่ำกว่าประถมศึกษา	-	-	-	-	-	-	-	-	-	Less than Elementary
ประถมศึกษา	1,202	1,202	-	-	-	-	-	-	-	Elementary
มัธยมศึกษาตอนต้น	590	-	590	-	-	-	-	-	-	Lower Secondary
มัธยมศึกษาตอนปลาย	619	-	-	619	-	-	-	-	-	Upper Secondary Level
สายสามัญ	-	-	-	-	-	-	-	-	-	General/Academic
สายอาชีวศึกษา	619	-	-	619	-	-	-	-	-	Vocational
สายวิชาการศึกษา	-	-	-	-	-	-	-	-	-	Teacher Training
อุดมศึกษา	1,955	-	399	1,012	544	-	-	-	-	Higher Level
สาขาวิชาการ	1,317	-	-	773	544	-	-	-	-	Academic
สาขาวิชาชีพ	239	-	-	239	-	-	-	-	-	Higher Technical Education
สายวิชาการศึกษา	399	-	399	-	-	-	-	-	-	Teacher Training
อื่นๆ 1/	-	-	-	-	-	-	-	-	-	Others 1/
ไม่ทราบ	-	-	-	-	-	-	-	-	-	Unknown

1/ รวมอาชีพระยะสั้น I/ Including Short Course Vocational

ตารางที่ 13 จำนวนผู้ว่างงาน ที่เคยทำงานมาก่อน จำแนกตามอาชีพที่ทำครั้งสุดท้าย อุตสาหกรรมที่ทำครั้งสุดท้าย และเพศ กรุงเทพมหานคร
TABLE 13 UNEMPLOYED PERSONS, EVER WORKED BY LAST OCCUPATION, LAST INDUSTRY AND SEX, BANGKOK METROPOLIS

ไตรมาสที่ 1/2553 : Quarter 1/2010

หน่วยเป็นหมื่น : Person

อาชีพที่ทำครั้งสุดท้าย	อุตสาหกรรมที่ทำครั้งสุดท้าย										รวม	LAST OCCUPATION
	เกษตรกรรม	การประมง	เหมืองแร่ เหมืองหิน	การผลิต	ไฟฟ้า ก๊าซ และประปา	การก่อสร้าง	การขายปลีก	โรงแรม และภัตตาคาร	การขนส่ง	การขนส่ง		
Total	Agriculture	Fishing	Mining & Quarrying	Manufac- turing	Electricity, Gas & Water supply	Construction	Wholesale & Retail trade	Hotels & Restaurants	Transport	Communication	TOTAL	
ยอดรวม	727	-	-	3,976	-	2,817	3,995	-	-	5,130		
1. ผู้มีวุฒิคุณนาย ข้าราชการระดับอาวุโส และผู้จัดการ	-	-	-	-	-	-	-	-	-	-	-	1. Legislators, senior officials and managers
2. ผู้ประกอบวิชาชีพด้านต่างๆ	-	-	-	-	-	493	-	-	-	399		2. Professionals
3. ผู้ประกอบวิชาชีพด้านเทคนิคสาขาต่างๆ และอาชีพที่เกี่ยวข้อง	-	-	-	-	-	-	-	-	-	-		3. Technicians and associate professionals
4. เสมียน	-	-	-	1,022	-	-	551	-	-	1,684		4. Clerks
5. พนักงานบริการและพนักงานในร้านค้า และตลาด	-	-	-	-	-	-	2,303	-	-	1,385		5. Service workers and shop and market sales workers
6. ผู้ปฏิบัติงานที่มีฝีมือในด้านการเกษตร และการประมง	727	-	-	-	-	-	-	-	-	-		6. Skilled agricultural and fishery workers
7. ผู้ปฏิบัติงานด้านความสามารถทางฝีมือ และธุรกิจการค้าที่เกี่ยวข้อง	-	-	-	-	-	2,044	-	-	-	-		7. Craft and related trades workers
8. ผู้ปฏิบัติการโรงงานและเครื่องจักร และผู้ปฏิบัติงานด้านการประกอบ	-	-	-	2,954	-	280	521	-	-	931		8. Plant and machine operators and assemblers
9. อาชีพขั้นพื้นฐานต่างๆ ในด้านการขาย และการให้บริการ	-	-	-	-	-	-	619	-	-	730		9. Elementary occupations
10. คนงานซึ่งมิได้จำแนกไว้ทั้งหมดอื่น	-	-	-	-	-	-	-	-	-	-		10. Workers not classifiable by occupation

ตารางที่ 13 จำนวนผู้ว่างงาน ที่เคยทำงานมาก่อน จำแนกตามอาชีพที่ทำงานครั้งสุดท้าย และเพศ กรุงเทพมหานคร (ต่อ)
 TABLE 13 UNEMPLOYED PERSONS, EVER WORKED BY LAST OCCUPATION, LAST INDUSTRY AND SEX, BANGKOK METROPOLIS (Contd.)

ไตรมาสที่ 1/2553 : Quarter 1/2010

หน่วยเป็นคน : Person

อาชีพที่ทำงานครั้งสุดท้าย	อุตสาหกรรมที่ทำงานครั้งสุดท้าย (ต่อ) Last Industry (Contd.)										LAST OCCUPATION	
	สื่อกลางทางการเงิน Financial intermediation	อสังหาริมทรัพย์และการให้เช่า Real estate & Renting	บริหารราชการและป้องกันประเทศ Public administration & Defence	การศึกษา Education	ด้านสุขภาพและสังคมสงเคราะห์ Health & Social work	บริการชุมชนสังคม Other community & Social	ธุรกิจครัวเรือนส่วนบุคคล Private households with employed persons	องค์กรระหว่างประเทศ Extra-territorial organizations	ไม่ทราบ Unknown	TOTAL		
ยอดรวม	1,524	2,005	-	607	-	1,312	-	-	421	-	421	
1. ผู้มีคุณลักษณะข้าราชการระดับอาวุโสและผู้จัดการ	-	-	-	-	-	-	-	-	-	-	-	1. Legislators, senior officials and managers
2. ผู้ประกอบวิชาชีพด้านต่างๆ	-	-	-	-	-	-	-	-	-	-	-	2. Professionals
3. ผู้ประกอบวิชาชีพด้านเทคนิคสาขาต่างๆและผู้พิทักษ์ชีวิต	1,046	-	-	-	-	-	-	-	-	-	-	3. Technicians and associate professionals
4. เสมียน	478	-	-	-	-	-	-	-	-	-	-	4. Clerks
5. พนักงานบริการและพนักงานในร้านค้าและตลาด	-	803	-	-	-	1,312	-	-	-	-	-	5. Service workers and shop and market sales workers
6. ผู้ปฏิบัติงานที่มีฝีมือในด้านการเกษตรและการประมง	-	-	-	-	-	-	-	-	-	-	-	6. Skilled agricultural and fishery workers
7. ผู้ปฏิบัติงานด้านความสามารถทางฝีมือและผู้ปฏิบัติงานที่เกี่ยวกับเครื่องจักร	-	-	-	-	-	-	-	-	-	-	-	7. Craft and related trades workers
8. ผู้ปฏิบัติการโรงงานและเครื่องจักรและผู้ปฏิบัติงานด้านการประกอบ	-	-	-	-	-	-	-	-	-	-	-	8. Plant and machine operators and assemblers
9. อาชีพขั้นพื้นฐานต่างๆ ในด้านการขายและการให้บริการ	-	1,202	-	607	-	-	-	-	-	-	-	9. Elementary occupations
10. คนงานซึ่งมิได้จำแนกไว้ก่อนหน้านี้	-	-	-	-	-	-	-	-	421	-	-	10. Workers not classifiable by occupation

ตารางที่ 13 จำนวนผู้ว่างงาน ที่เคยทำงานมาก่อน จำแนกตามอาชีพที่ครั้งสุดท้าย อุตสาหกรรมที่ครั้งสุดท้าย และเพศ กรุงเทพมหานคร
TABLE 13 UNEMPLOYED PERSONS, EVER WORKED BY LAST OCCUPATION, LAST INDUSTRY AND SEX, BANGKOK METROPOLIS

อาชีพที่ครั้งสุดท้าย	อุตสาหกรรมที่ครั้งสุดท้าย										รวม	Last Occupation
	เกษตรกรรม	การประมง	เหมืองแร่ เหมืองหิน & Quarrying	การผลิต	ไฟฟ้า ก๊าซ และประปา Electricity, Gas & Water supply	การก่อสร้าง	การขายส่ง การขายปลีก Wholesale & Retail trade	โรงแรม และภัตตาคาร Hotels & Restaurants	การขนส่ง & Communication	Transport & Communication		
ชาย	727	-	-	1,226	-	2,817	1,286	-	-	3,047	MALE	
1. ผู้ปฏิบัติงานนายช่างอาคารระดับอาวุโสและผู้จัดการ	-	-	-	-	-	-	-	-	-	-	1. Legislators, senior officials and managers	
2. ผู้ประกอบวิชาชีพด้านต่างๆ	-	-	-	-	493	-	-	-	-	-	2. Professionals	
3. ผู้ประกอบวิชาชีพด้านเทคนิคสาขาต่างๆ และอาชีพที่เกี่ยวข้อง	-	-	-	-	-	-	-	-	-	-	3. Technicians and associate professionals	
4. เสรียน	1,125	-	-	574	-	-	551	-	-	-	4. Clerks	
5. พนักงานบริการและพนักงานในร้านค้าและตลาด	3,714	-	-	-	-	-	214	-	-	1,385	5. Service workers and shop and market sales workers	
6. ผู้ปฏิบัติงานที่มีฝีมือในด้านการเกษตรและการประมง	727	-	-	-	-	-	-	-	-	-	6. Skilled agricultural and fishery workers	
7. ผู้ปฏิบัติงานด้านความงามทางฝีมือและธุรกิจการที่เกี่ยวข้อง	2,044	-	-	-	-	2,044	-	-	-	-	7. Craft and related trades workers	
8. ผู้ปฏิบัติการโรงงานและเครื่องจักรและผู้ปฏิบัติงานด้านการประกอบอาชีพขั้นพื้นฐานต่างๆ ในด้านเกษตรและการทำงานรับบริการ	2,383	-	-	651	-	280	521	-	-	931	8. Plant and machine operators and assemblers	
9. พนักงานที่มีฝีมือได้งานแก้ไขในหมวดอื่น	730	-	-	-	-	-	-	-	-	730	9. Elementary occupations	
หญิง	10,250	-	-	2,750	-	-	2,709	-	-	2,083	FEMALE	
1. ผู้ปฏิบัติงานนายช่างอาคารระดับอาวุโสและผู้จัดการ	-	-	-	-	-	-	-	-	-	-	1. Legislators, senior officials and managers	
2. ผู้ประกอบวิชาชีพด้านต่างๆ	399	-	-	-	-	-	-	-	-	399	2. Professionals	
3. ผู้ประกอบวิชาชีพด้านเทคนิคสาขาต่างๆ และอาชีพที่เกี่ยวข้อง	-	-	-	-	-	-	-	-	-	-	3. Technicians and associate professionals	
4. เสรียน	2,609	-	-	447	-	-	-	-	-	1,684	4. Clerks	
5. พนักงานบริการและพนักงานในร้านค้าและตลาด	2,090	-	-	-	-	-	2,090	-	-	-	5. Service workers and shop and market sales workers	
6. ผู้ปฏิบัติงานที่มีฝีมือในด้านการเกษตรและการประมง	-	-	-	-	-	-	-	-	-	-	6. Skilled agricultural and fishery workers	
7. ผู้ปฏิบัติงานด้านความงามทางฝีมือและธุรกิจการที่เกี่ยวข้อง	-	-	-	-	-	-	-	-	-	-	7. Craft and related trades workers	
8. ผู้ปฏิบัติการโรงงานและเครื่องจักรและผู้ปฏิบัติงานด้านการประกอบอาชีพขั้นพื้นฐานต่างๆ ในด้านเกษตรและการทำงานรับบริการ	2,303	-	-	2,303	-	-	-	-	-	-	8. Plant and machine operators and assemblers	
9. พนักงานที่มีฝีมือได้งานแก้ไขในหมวดอื่น	2,428	-	-	-	-	-	619	-	-	-	9. Elementary occupations	
10. พนักงานที่มีฝีมือได้งานแก้ไขในหมวดอื่น	421	-	-	-	-	-	-	-	-	-	10. Workers not classifiable by occupation	

ตารางที่ 13 จำนวนผู้ว่างงาน ที่เคยทำงานก่อน อัมตะตามอาชีพที่ทำงานครั้งสุดท้าย อุตสาหกรรมที่ทำงานครั้งสุดท้าย และเพศ กรุงเทพมหานคร (ต่อ)
TABLE 13 UNEMPLOYED PERSONS, EVER WORKED BY LAST OCCUPATION, LAST INDUSTRY AND SEX, BANGKOK METROPOLIS (Contd.)

อาชีพที่ทำงานครั้งสุดท้าย	อุตสาหกรรมที่ทำงานครั้งสุดท้าย (ต่อ) Last Industry (Contd.)										ไม่ทราบ	LAST OCCUPATION
	สื่อกลางทางการเงิน Financial intermediation	อสังหาริมทรัพย์ และการให้เช่า Real estate & Renting	บริการราชการ และป้องกันประเทศ Public adminis- tration & Defence	การศึกษา	สุขภาพและ สังคมสงเคราะห์ Health & Social work	ชุมชน สังคม และสังคม Other community & Social with employed persons	ธุรกิจครัว- เรือนส่วนบุคคล Private households	องค์กร ระหว่างประเทศ Extra-territorial organizations	Unknown			
ชาย	1,046	803	-	-	-	1,312	-	-	-	-	-	MALE
1. ผู้ปฏิบัติงานนายช่างอาคารระดับอาวุโสและผู้จัดการ	-	-	-	-	-	-	-	-	-	-	-	1. Legislators, senior officials and managers
2. ผู้ประกอบวิชาชีพด้านต่างๆ	-	-	-	-	-	-	-	-	-	-	-	2. Professionals
3. ผู้ประกอบวิชาชีพด้านเทคนิคสาขาต่างๆ และอาชีพที่เกี่ยวข้อง	1,046	-	-	-	-	-	-	-	-	-	-	3. Technicians and associate professionals
4. เสมียน	-	-	-	-	-	-	-	-	-	-	-	4. Clerks
5. พนักงานบริการและพนักงานในร้านค้าและตลาด	-	803	-	-	-	1,312	-	-	-	-	-	5. Service workers and shop and market sales workers
6. ผู้ปฏิบัติงานที่มีฝีมือในด้านเกษตรและการประมง	-	-	-	-	-	-	-	-	-	-	-	6. Skilled agricultural and fishery workers
7. ผู้ปฏิบัติงานด้านความงามของผิวและซุทธิการที่เกี่ยวข้อง	-	-	-	-	-	-	-	-	-	-	-	7. Craft and related trades workers
8. ผู้ปฏิบัติการโรงงานและเครื่องจักรและผู้ปฏิบัติงานด้านการประกอบอาชีพขั้นพื้นฐานต่างๆ ในด้านเกษตรและการให้บริการ	-	-	-	-	-	-	-	-	-	-	-	8. Plant and machine operators and assemblers
9. พนักงานที่มีฝีมือได้งานอาชีพในหมวดอื่น	-	-	-	-	-	-	-	-	-	-	-	9. Elementary occupations
หญิง	478	1,202	-	607	-	-	-	-	-	-	421	FEMALE
1. ผู้ปฏิบัติงานนายช่างอาคารระดับอาวุโสและผู้จัดการ	-	-	-	-	-	-	-	-	-	-	-	1. Legislators, senior officials and managers
2. ผู้ประกอบวิชาชีพด้านต่างๆ	-	-	-	-	-	-	-	-	-	-	-	2. Professionals
3. ผู้ประกอบวิชาชีพด้านเทคนิคสาขาต่างๆ และอาชีพที่เกี่ยวข้อง	-	-	-	-	-	-	-	-	-	-	-	3. Technicians and associate professionals
4. เสมียน	478	-	-	-	-	-	-	-	-	-	-	4. Clerks
5. พนักงานบริการและพนักงานในร้านค้าและตลาด	-	-	-	-	-	-	-	-	-	-	-	5. Service workers and shop and market sales workers
6. ผู้ปฏิบัติงานที่มีฝีมือในด้านเกษตรและการประมง	-	-	-	-	-	-	-	-	-	-	-	6. Skilled agricultural and fishery workers
7. ผู้ปฏิบัติงานด้านความงามของผิวและซุทธิการที่เกี่ยวข้อง	-	-	-	-	-	-	-	-	-	-	-	7. Craft and related trades workers
8. ผู้ปฏิบัติการโรงงานและเครื่องจักรและผู้ปฏิบัติงานด้านการประกอบอาชีพขั้นพื้นฐานต่างๆ ในด้านเกษตรและการให้บริการ	-	-	-	-	-	-	-	-	-	-	-	8. Plant and machine operators and assemblers
9. พนักงานที่มีฝีมือได้งานอาชีพในหมวดอื่น	-	1,202	-	607	-	-	-	-	-	-	-	9. Elementary occupations
10. คนงานที่มีฝีมือได้งานอาชีพในหมวดอื่น	-	-	-	-	-	-	-	-	-	-	421	10. Workers not classifiable by occupation

ตารางที่ 14 จำนวนลูกจ้าง จำแนกตามค่าจ้างเฉลี่ย ผลประโยชน์อื่นๆ ที่ได้รับ อุตสาหกรรม และเพศ กรุงเทพมหานคร กรุงเทพมหานคร

ไตรมาสที่ 1/2553 : Quarter 1/2010

หน่วยเป็นพัน : In Thousands

อุตสาหกรรม	จำนวนลูกจ้าง Total Employee	ค่าจ้างเฉลี่ย Average Wage	ลูกจ้างที่ได้รับผลประโยชน์อื่นๆ Employee Receive Fringe Benefit					INDUSTRY	
			ได้รับเป็นเงิน In Cash	ได้รับเป็นสิ่งของ In Kind	อาหาร Food	เครื่องแต่งกาย Clothes	ที่อยู่อาศัย Housing		อื่นๆ Others
ยอดรวม	2,530.9	15,079.8	166.3	163.2	149.9	23.3	131.3	32.7	TOTAL
1. เกษตรกรรม การค้าสัตว์ และการป่าไม้	12.7	8,118.5	-	-	0.3	-	-	-	1. Agriculture, hunting and forestry
2. การประมง	0.8	6,265.7	-	-	-	-	-	-	2. Fishing
3. การทำเหมืองแร่ และเหมืองหิน	0.3	100,000.0	-	-	-	-	-	-	3. Mining and quarrying
4. การผลิต	654.3	11,811.5	31.3	17.3	24.5	6.7	30.3	2.9	4. Manufacturing
5. การไฟฟ้า ก๊าซ และการประปา	12.6	105,757.4	0.5	2.9	-	-	-	-	5. Electricity, gas and water supply
6. การก่อสร้าง	137.6	16,027.4	4.7	6.9	1.3	-	7.0	0.5	6. Construction
7. การขนส่ง การขุดลอก การซ่อมแซมยานยนต์ รถจักรยานยนต์ ของใช้ส่วนบุคคล และของใช้ ในครัวเรือน	453.2	13,685.2	30.1	39.2	10.9	5.0	19.2	6.9	7. Wholesale and retail trade, repair of motor vehicles motorcycles and personal and household goods
8. โรงแรม และภัตตาคาร	162.3	8,569.8	4.1	7.6	23.7	3.8	9.0	1.5	8. Hotel and restaurants
9. การขนส่ง สถานที่เก็บสินค้า และการคมนาคม	176.0	17,608.2	11.8	20.5	6.4	2.6	5.3	0.3	9. Transport, storage and communication
10. การเป็นสื่อกลางทางการเงิน	142.6	30,134.4	14.4	0.7	-	2.3	-	0.6	10. Financial intermediation
11. กิจกรรมด้านอสังหาริมทรัพย์ การให้เช่า และกิจการทางธุรกิจ	268.4	14,259.6	19.0	11.5	5.9	0.6	5.5	2.4	11. Real estate, renting and business activities
12. การบริหารราชการ และการป้องกันประเทศ รวมทั้งการประกันสังคมภาคบังคับ	140.4	18,323.0	1.1	7.6	1.3	-	8.6	6.4	12. Public administration and defence, compulsory social security
13. การศึกษา	108.1	21,227.2	0.5	2.1	4.2	-	1.7	2.5	13. Education
14. งานด้านสุขภาพ และงานสังคมสงเคราะห์	75.5	16,871.3	2.5	3.6	0.8	2.1	0.8	0.4	14. Health and social work
15. กิจกรรมด้านบริการชุมชน สังคม และการบริการ ส่วนบุคคลอื่นๆ	85.7	10,888.2	2.5	5.3	2.7	-	3.7	0.8	15. Other community, social and personal service activity
16. ลูกจ้างในครัวเรือนส่วนบุคคล	87.7	6,919.1	1.2	0.4	46.8	0.4	40.2	7.5	16. Private households with employed persons
17. องค์การระหว่างประเทศและองค์การต่างประเทศ อื่นๆ และสมาชิก	1.1	55,530.8	-	-	-	-	-	-	17. Extra-territorial organizations and bodies Others
18. ไม่ทราบ	11.7	17,553.2	0.6	0.3	-	-	-	-	18. Unknown

ตารางที่ 14 จำนวนลูกจ้าง จำนวนค่าจ้าง ค่าเฉลี่ย ผลประโยชน์ที่ได้รับ อุตสาหกรรม และเพศ กรุงเทพมหานคร
TABLE 14 EMPLOYEE BY AVERAGE WAGE, FRINGE BENEFIT, INDUSTRY AND SEX ,BANGKOK METROPOLIS

อุตสาหกรรม Industry	จำนวนลูกจ้าง Total Employee	ค่าจ้างเฉลี่ย Average Wage					ลูกจ้างที่ได้รับผลประโยชน์อื่น ๆ Employee Receive Fringe Benefit					INDUSTRY
		ค่าจ้างเฉลี่ย Average Wage	ได้รับเป็นเงินสด In Cash		ได้รับเป็นสิ่งของ In Kind			อาหาร Food	เครื่องแต่งกาย Clothes	ที่อยู่อาศัย Housing	อื่นๆ Others	
			โบนัส Bonus	ค่าล่วงเวลา Overtime	เงินอื่นๆ Other Income							
ชาย	1,236.8	16,738.0	58.7	92.1	96.0	51.2	8.8	64.3	18.8	MALE		
1. เกษตรกรรม การล่าสัตว์และการป่าไม้	5.6	12,265.7	-	-	-	0.3	-	-	-	1. Agriculture, hunting and forestry		
2. การประมง	0.4	6,500.0	-	-	-	-	-	-	-	2. Fishing		
3. การทำเหมืองแร่ และเหมืองหิน	0.3	100,000.0	-	-	-	-	-	-	-	3. Mining and quarrying		
4. การผลิต	313.7	13,815.4	15.4	45.1	12.4	13.4	2.1	20.1	2.5	4. Manufacturing		
5. การไฟฟ้า ก๊าซ และการประปา	11.0	113,798.0	0.5	-	2.9	-	-	-	-	5. Electricity, gas and water supply		
6. การก่อสร้าง	110.4	17,464.7	4.2	4.5	6.9	1.3	-	5.6	0.5	6. Construction		
7. การขนส่ง การขุดลอก การซ่อมแซมยานยนต์ รถจักรยานยนต์ ของใช้ส่วนบุคคล และของใช้ในครัวเรือน	248.2	13,690.4	14.7	7.2	23.5	8.2	2.3	14.5	5.7	7. Wholesale and retail trade, repair of motor vehicles motorcycles and personal and household goods		
8. โรงแรม และภัตตาคาร	60.2	8,624.7	1.9	3.4	12.9	14.7	2.1	4.7	0.6	8. Hotel and restaurants		
9. การขนส่ง สถานที่เก็บสินค้า และการคมนาคม	101.6	17,520.6	6.1	17.2	14.2	5.2	1.3	5.3	0.3	9. Transport, storage and communication		
10. การเป็นสื่อกลางทางการเงิน	58.6	27,586.4	5.8	0.4	2.7	-	1.0	-	-	10. Financial intermediation		
11. กิจกรรมด้านอสังหาริมทรัพย์ การให้เช่า และกิจการทางธุรกิจ	137.8	15,577.9	9.7	4.0	5.4	2.7	-	2.1	0.9	11. Real estate, renting and business activities		
12. การบริหารราชการ และการป้องกันประเทศ รวมทั้งการประกันสังคมภาคบังคับ	80.7	19,114.1	-	6.6	6.7	0.9	-	7.7	5.4	12. Public administration and defence, compulsory social security		
13. การศึกษา	33.5	26,520.6	-	-	3.4	1.5	-	1.7	1.6	13. Education		
14. งานด้านสุขภาพ และงานสังคมสงเคราะห์	18.6	27,782.8	-	0.4	-	-	-	-	0.4	14. Health and social work		
15. กิจกรรมด้านบริหารชุมชน สังคม และการบริการส่วนบุคคลอื่นๆ	40.4	11,772.3	0.6	3.1	3.5	0.6	-	1.0	-	15. Other community, social and personal service activity		
16. ลูกจ้างในครัวเรือนส่วนบุคคล	9.0	9,570.0	-	0.4	-	2.4	-	1.5	1.0	16. Private households with employed persons		
17. องค์การระหว่างประเทศและองค์การต่างประเทศอื่นๆ และสมาชิก	-	-	-	-	-	-	-	-	-	17. Extra-territorial organizations and bodies		
18. ไม่ทราบ	6.9	17,265.0	-	-	1.6	-	-	-	-	18. Unknown		
หญิง	1,294.1	13,495.0	65.4	74.2	67.2	98.6	14.5	67.0	13.9	FEMALE		
1. เกษตรกรรม การล่าสัตว์และการป่าไม้	7.2	4,911.5	-	-	-	-	-	-	-	1. Agriculture, hunting and forestry		
2. การประมง	0.4	6,000.0	-	-	-	-	-	-	-	2. Fishing		
3. การทำเหมืองแร่ และเหมืองหิน	-	-	-	-	-	-	-	-	-	3. Mining and quarrying		
4. การผลิต	340.6	9,965.8	15.9	40.9	4.9	11.1	4.6	10.2	0.4	4. Manufacturing		
5. การไฟฟ้า ก๊าซ และการประปา	1.6	50,540.1	-	-	-	-	-	-	-	5. Electricity, gas and water supply		
6. การก่อสร้าง	27.3	10,206.3	0.5	0.6	-	-	-	1.4	-	6. Construction		
7. การขนส่ง การขุดลอก การซ่อมแซมยานยนต์ รถจักรยานยนต์ ของใช้ส่วนบุคคล และของใช้ในครัวเรือน	205.0	13,678.8	15.4	8.6	15.7	2.7	2.7	4.7	1.2	7. Wholesale and retail trade, repair of motor vehicles motorcycles and personal and household goods		
8. โรงแรม และภัตตาคาร	102.1	8,537.5	2.2	4.2	10.8	30.1	1.6	4.3	1.0	8. Hotel and restaurants		
9. การขนส่ง สถานที่เก็บสินค้า และการคมนาคม	74.5	17,727.6	5.7	3.4	6.6	1.2	1.2	-	-	9. Transport, storage and communication		
10. การเป็นสื่อกลางทางการเงิน	84.0	31,912.9	8.7	0.3	5.8	-	1.3	-	0.6	10. Financial intermediation		
11. กิจกรรมด้านอสังหาริมทรัพย์ การให้เช่า และกิจการทางธุรกิจ	130.6	12,869.1	9.3	7.5	1.0	3.1	0.6	3.4	1.4	11. Real estate, renting and business activities		
12. การบริหารราชการ และการป้องกันประเทศ รวมทั้งการประกันสังคมภาคบังคับ	59.7	17,253.7	1.1	1.0	0.4	0.3	-	0.9	1.1	12. Public administration and defence, compulsory social security		
13. การศึกษา	74.6	18,849.1	0.5	2.1	5.2	2.7	-	-	0.9	13. Education		
14. งานด้านสุขภาพ และงานสังคมสงเคราะห์	56.9	13,302.5	2.5	3.2	3.8	0.8	2.1	0.8	-	14. Health and social work		
15. กิจกรรมด้านบริหารชุมชน สังคม และการบริการส่วนบุคคลอื่นๆ	45.2	10,098.7	1.9	2.2	4.3	2.1	-	2.7	0.8	15. Other community, social and personal service activity		
16. ลูกจ้างในครัวเรือนส่วนบุคคล	78.6	6,614.8	1.2	-	8.7	44.5	0.4	38.7	6.5	16. Private households with employed persons		
17. องค์การระหว่างประเทศและองค์การต่างประเทศอื่นๆ และสมาชิก	1.1	55,530.8	-	-	-	-	-	-	-	17. Extra-territorial organizations and bodies		
18. ไม่ทราบ	4.7	17,974.9	0.6	0.3	-	-	-	-	-	18. Unknown		

ตารางที่ 15 จำนวนลูกจ้างเอกชน จำนวนตามค่าจ้างเฉลี่ย ผลประโยชน์ที่ได้รับ อุตสาหกรรม และเพศ กรุงเทพมหานคร

TABLE 15 PRIVATE EMPLOYEE BY AVERAGE WAGE, FRINGE BENEFIT, INDUSTRY AND SEX, BANGKOK METROPOLIS

ไตรมาสที่ 1/2553 : Quarter 1/2010

หน่วยเป็นพัน : In Thousands

อุตสาหกรรม	จำนวน ลูกจ้างเอกชน Private Employee	ค่าจ้างเฉลี่ย Average Wage	ลูกจ้างเอกชนที่ได้รับผลประโยชน์อื่น ๆ Private Employee Receive Fringe Benefit					TOTAL	INDUSTRY	
			โบนัส Bonus	ค่าล่วงเวลา Overtime	เงินอื่นๆ Other Income	อาหาร Food	เครื่องแต่งกาย Clothes			ที่อยู่อาศัย Housing
ยอดรวม	2,172.9	13,631.0	115.4	133.4	135.3	144.8	20.0	108.2	25.8	
1. เกษตรกรรม การค้าสัตว์ และการป่าไม้	12.3	7,991.8	-	-	-	0.3	-	-	-	1. Agriculture, hunting and forestry
2. การประมง	0.8	6,265.7	-	-	-	-	-	-	-	2. Fishing
3. การทำเหมืองแร่ และเหมืองหิน	0.3	100,000.0	-	-	-	-	-	-	-	3. Mining and quarrying
4. การผลิต	637.8	11,514.0	30.3	78.0	17.0	24.1	6.7	23.9	2.9	4. Manufacturing
5. การไฟฟ้า ก๊าซ และการประปา	0.5	60,000.0	-	-	-	-	-	-	-	5. Electricity, gas and water supply
6. การก่อสร้าง	135.9	16,053.2	4.7	5.1	6.9	1.3	-	7.0	0.5	6. Construction
7. การขนส่ง การขายปลีก การซ่อมแซมยานยนต์ รถจักรยานยนต์ ของใช้ส่วนบุคคล และของใช้ ในครัวเรือน	451.8	13,704.3	30.1	15.8	39.2	10.9	5.0	19.2	6.9	7. Wholesale and retail trade, repair of motor vehicles motorcycles and personal and household goods
8. โรงแรม และภัตตาคาร	161.8	8,573.1	4.1	7.6	23.7	44.8	3.8	9.0	1.5	8. Hotel and restaurants
9. การขนส่ง สถานที่เก็บสินค้า และการคมนาคม	120.7	14,673.8	7.0	10.8	13.1	5.4	-	0.5	0.3	9. Transport, storage and communication
10. การเป็นสื่อกลางทางการเงิน	124.5	29,659.6	14.4	0.3	8.5	-	2.3	-	0.6	10. Financial intermediation
11. กิจกรรมด้านอสังหาริมทรัพย์ การให้เช่า และกิจการทางธุรกิจ	263.9	14,066.9	19.0	11.5	5.9	5.9	0.6	5.5	2.4	11. Real estate, renting and business activities
12. การบริหารราชการ และการป้องกันประเทศ รวมทั้งการประกันสังคมบังคับ	-	-	-	-	-	-	-	-	-	12. Public administration and defence, compulsory social security
13. การศึกษา	50.4	14,546.2	0.5	1.3	3.6	1.8	-	-	2.5	13. Education
14. งานด้านสุขภาพ และงานสังคมสงเคราะห์	47.4	17,472.0	1.1	2.3	2.8	0.8	1.3	-	-	14. Health and social work
15. กิจกรรมด้านบริการชุมชน สังคม และการบริการ ส่วนบุคคลอื่นๆ	64.3	11,566.1	2.5	-	4.3	2.7	-	2.9	0.8	15. Other community, social and personal service activity
16. ลูกจ้างในครัวเรือนส่วนบุคคล	87.7	6,919.1	1.2	0.4	8.7	46.8	0.4	40.2	7.5	16. Private households with employed persons
17. องค์การระหว่างประเทศและองค์กรต่างประเทศ อื่นๆ และสมาชิก	1.1	55,530.8	-	-	-	-	-	-	-	17. Extra-territorial organizations and bodies อื่นๆ และสมาชิก
18. ไม่ทราบ	11.7	17,553.2	0.6	0.3	1.6	-	-	-	-	18. Unknown

ตารางที่ 15 จำนวนลูกจ้างเอกชน จำนวนตามค่าจ้างเฉลี่ยผลประโยชน์ที่ได้รับ อุตสาหกรรม และเพศ กรุงเทพมหานคร
TABLE 15 PRIVATE EMPLOYEE BY AVERAGE WAGE, FRINGE BENEFIT, INDUSTRY AND SEX, BANGKOK METROPOLIS

อุตสาหกรรม Industry	จำนวนลูกจ้าง Total Private Employee	ค่าจ้างเฉลี่ย Average Wage	ลูกจ้างเอกชนที่ได้รับผลประโยชน์อื่น ๆ Private Employee Receive Fringe Benefit					ได้รับเป็นเงิน In Cash ที่ล่วงเวลา Overtime	เงินอื่นๆ Other Income	อาหาร Food	เครื่องแต่งกาย Clothes	ได้รับเป็นสิ่งของ In Kind ที่อยู่อาศัย Housing	อื่นๆ Others	INDUSTRY
			ได้รับเป็นเงิน In Cash		ได้รับเป็นสิ่งของ In Kind									
			โบนัส Bonus	ค่าล่วงเวลา Overtime	ที่อยู่อาศัย Housing	เครื่องแต่งกาย Clothes	อื่นๆ Others							
ชาย	1,046.8	14,901.0	54.4	66.1	73.5	48.3	7.5	43.2	13.0	MALE				
1. เหมกรรม การก่อสร้าง และการป่าไม้	5.2	12,286.5	-	-	-	0.3	-	-	-	1. Agriculture, hunting and forestry				
2. การประมง	0.4	6,500.0	-	-	-	-	-	-	-	2. Fishing				
3. การทำเหมืองแร่ และเหมืองหิน	0.3	100,000.0	-	-	-	-	-	-	-	3. Mining and quarrying				
4. การผลิต	301.4	13,343.2	15.4	37.7	12.4	13.0	2.1	13.7	2.5	4. Manufacturing				
5. การไฟฟ้า ก๊าซ และการประปา	-	-	-	-	-	-	-	-	-	5. Electricity, gas and water supply				
6. การก่อสร้าง	109.3	17,516.2	4.2	4.5	6.9	1.3	-	5.6	0.5	6. Construction				
7. การขายส่ง การขายปลีก การซ่อมแซมยานยนต์ รถจักรยานยนต์ ของใช้ส่วนบุคคล และของใช้ในครัวเรือน	247.9	13,702.7	14.7	7.2	23.5	8.2	2.3	14.5	5.7	7. Wholesale and retail trade, repair of motor vehicles motorcycles and personal and household goods				
8. โรงแรม และภัตตาคาร	59.7	8,634.1	1.9	3.4	12.9	14.7	2.1	4.7	0.6	8. Hotel and restaurants				
9. การขนส่ง สถานีขนส่งสินค้า และการคมนาคม	63.9	13,582.7	2.3	8.9	7.3	4.7	-	0.5	0.3	9. Transport, storage and communication				
10. การเป็นสื่อกลางทางการเงิน	56.0	27,235.0	-	-	2.7	-	1.0	-	-	10. Financial intermediation				
11. กิจกรรมด้านอสังหาริมทรัพย์ การให้เช่า และกิจกรรมทางธุรกิจ	134.9	15,263.2	9.7	4.0	4.9	2.7	-	2.1	0.9	11. Real estate, renting and business activities				
12. การบริหารราชการ และการป้องกันประเทศ	-	-	-	-	-	-	-	-	-	12. Public administration and defence, compulsory social security				
13. การศึกษา	12.7	18,814.7	-	-	0.3	0.4	-	-	1.6	13. Education				
14. งานด้านสุขภาพ และงานสังคมสงเคราะห์	11.2	34,615.5	-	-	-	-	-	-	-	14. Health and social work				
15. กิจกรรมด้านบริการชุมชน สังคม และการบริการส่วนบุคคลอื่นๆ	28.1	13,193.9	0.6	-	0.9	0.6	-	0.6	-	15. Other community, social and personal service activity				
16. ธุรกิจบริการส่วนบุคคล	9.0	9,570.0	-	0.4	-	2.4	-	1.5	1.0	16. Private households with employed persons				
17. องค์การระหว่างประเทศและองค์การต่างประเทศอื่นๆ และสมาชิก	-	-	-	-	-	-	-	-	-	17. Extra-territorial organizations and bodies				
18. ไม่ทราบ	6.9	17,265.0	-	-	1.6	-	-	-	-	18. Unknown				
หญิง	1,126.1	12,450.4	61.0	67.3	61.8	96.5	12.5	65.0	12.8	FEMALE				
1. เหมกรรม การก่อสร้าง และการป่าไม้	7.2	4,911.5	-	-	-	-	-	-	-	1. Agriculture, hunting and forestry				
2. การประมง	0.4	6,000.0	-	-	-	-	-	-	-	2. Fishing				
3. การทำเหมืองแร่ และเหมืองหิน	-	-	-	-	-	-	-	-	-	3. Mining and quarrying				
4. การผลิต	336.4	9,875.4	14.8	40.3	4.6	11.1	4.6	10.2	0.4	4. Manufacturing				
5. การไฟฟ้า ก๊าซ และการประปา	0.5	60,000.0	-	-	-	-	-	-	-	5. Electricity, gas and water supply				
6. การก่อสร้าง	26.6	10,050.1	0.5	0.6	-	-	-	1.4	-	6. Construction				
7. การขายส่ง การขายปลีก การซ่อมแซมยานยนต์ รถจักรยานยนต์ ของใช้ส่วนบุคคล และของใช้ในครัวเรือน	203.9	13,706.3	15.4	8.6	15.7	2.7	2.7	4.7	1.2	7. Wholesale and retail trade, repair of motor vehicles motorcycles and personal and household goods				
8. โรงแรม และภัตตาคาร	102.1	8,537.5	2.2	4.2	10.8	30.1	1.6	4.3	1.0	8. Hotel and restaurants				
9. การขนส่ง สถานีขนส่งสินค้า และการคมนาคม	56.8	15,900.4	4.8	1.9	5.8	0.7	-	-	-	9. Transport, storage and communication				
10. การเป็นสื่อกลางทางการเงิน	68.4	31,646.1	8.7	0.3	5.8	-	1.3	-	0.6	10. Financial intermediation				
11. กิจกรรมด้านอสังหาริมทรัพย์ การให้เช่า และกิจกรรมทางธุรกิจ	129.1	12,816.8	9.3	7.5	1.0	3.1	0.6	3.4	1.4	11. Real estate, renting and business activities				
12. การบริหารราชการ และการป้องกันประเทศ	-	-	-	-	-	-	-	-	-	12. Public administration and defence, compulsory social security				
13. การศึกษา	37.7	13,110.3	0.5	1.3	3.3	1.4	-	-	0.9	13. Education				
14. งานด้านสุขภาพ และงานสังคมสงเคราะห์	36.2	12,151.6	1.1	2.3	2.8	0.8	1.3	-	-	14. Health and social work				
15. กิจกรรมด้านบริการชุมชน สังคม และการบริการส่วนบุคคลอื่นๆ	36.3	10,305.9	1.9	-	3.4	2.1	-	2.3	0.8	15. Other community, social and personal service activity				
16. ธุรกิจบริการส่วนบุคคล	78.6	6,614.8	1.2	-	8.7	44.5	0.4	38.7	6.5	16. Private households with employed persons				
17. องค์การระหว่างประเทศและองค์การต่างประเทศอื่นๆ และสมาชิก	1.1	55,530.8	-	-	-	-	-	-	-	17. Extra-territorial organizations and bodies				
18. ไม่ทราบ	4.7	17,974.9	0.6	0.3	-	-	-	-	-	18. Unknown				

ตารางที่ 16 จำนวนลูกจ้างรัฐบาล จำนวนตามค่าจ้างเฉลี่ย ผลประโยชน์ที่ได้รับ อุตสาหกรรม และเพศ กรุงเทพมหานคร
TABLE 16 GOVERNMENT EMPLOYEE BY AVERAGE WAGE, FRINGE BENEFIT, INDUSTRY AND SEX, BANGKOK METROPOLIS

อุตสาหกรรม Industry	จำนวน ลูกจ้างรัฐบาล Total Government Employee	ลูกจ้างรัฐบาลที่ได้รับผลประโยชน์อื่น ๆ Government Employee Receive Fringe Benefit								INDUSTRY
		ค่าจ้างเฉลี่ย Average Wage	ได้รับเป็นเงิน In Cash			ได้รับเป็นสิ่งของ In Kind			อื่นๆ Others	
			โบนัส Bonus	ค่าล่วงเวลา Overtime	เงินอื่นๆ Other Income	อาหาร Food	เครื่องแต่งกาย Clothes	ที่อยู่อาศัย Housing		
ชาย	190.0	26,856.7	4.3	26.1	22.5	2.9	1.3	21.0	5.8	MALE
1. เกษตรกรรม การล่าสัตว์และการป่าไม้	0.4	12,000.0	-	-	-	-	-	-	-	1. Agriculture, hunting and forestry
2. การประมง	-	-	-	-	-	-	-	-	-	2. Fishing
3. การทำเหมืองแร่ และเหมืองหิน	-	-	-	-	-	-	-	-	-	3. Mining and quarrying
4. การผลิต	12.4	25,350.3	-	7.5	-	0.4	-	6.4	-	4. Manufacturing
5. การไฟฟ้า ก๊าซ และการประปา	11.0	113,798.0	0.5	-	2.9	-	-	-	-	5. Electricity, gas and water supply
6. การก่อสร้าง	1.1	12,195.1	-	-	-	-	-	-	-	6. Construction
7. การขนส่ง การขายปลีก การซ่อมแซมยานยนต์ รถจักรยานยนต์ ของใช้ส่วนบุคคล และของใช้ในครัวเรือน	0.3	4,600.0	-	-	-	-	-	-	-	7. Wholesale and retail trade, repair of motor vehicles motorcycles and personal and household goods
8. โรงแรม และภัตตาคาร	0.5	7,500.0	-	-	-	-	-	-	-	8. Hotel and restaurants
9. การขนส่ง สถานีที่ติดสินค้า และการคมนาคม	37.7	24,190.9	3.9	8.3	6.9	0.5	1.3	4.8	-	9. Transport, storage and communication
10. การเป็นสื่อกลางทางการเงิน	2.6	35,291.2	-	0.4	-	-	-	-	-	10. Financial intermediation
11. กิจกรรมด้านอสังหาริมทรัพย์ การให้เช่า และกิจกรรมทางธุรกิจ	2.9	30,216.2	-	-	0.5	-	-	-	-	11. Real estate, renting and business activities
12. การบริหารราชการ และการป้องกันประเทศ รวมทั้งการประกันสังคมภาคบังคับ	80.7	19,114.1	-	6.6	6.7	0.9	-	7.7	5.4	12. Public administration and defence, compulsory social security
13. การศึกษา	20.8	31,218.9	-	-	3.1	1.1	-	1.7	-	13. Education
14. งานด้านสุขภาพ และงานสังคมสงเคราะห์	7.4	17,382.7	-	0.4	-	-	-	-	0.4	14. Health and social work
15. กิจกรรมด้านบริหารชุมชน สังคม และการบริการส่วนบุคคลอื่นๆ	12.3	8,535.0	-	3.1	2.5	-	-	0.4	-	15. Other community, social and personal service activity
16. ลูกจ้างในครัวเรือนส่วนบุคคล	-	-	-	-	-	-	-	-	-	16. Private households with employed persons
17. องค์การระหว่างประเทศและองค์การต่างประเทศอื่นๆ และสมาชิก	-	-	-	-	-	-	-	-	-	17. Extra-territorial organizations and bodies
18. ไม่ทราบ	-	-	-	-	-	-	-	-	-	18. Unknown
หญิง	168.0	20,495.6	4.4	6.9	5.3	2.1	2.0	2.0	1.1	FEMALE
1. เกษตรกรรม การล่าสัตว์ และการป่าไม้	-	-	-	-	-	-	-	-	-	1. Agriculture, hunting and forestry
2. การประมง	-	-	-	-	-	-	-	-	-	2. Fishing
3. การทำเหมืองแร่ และเหมืองหิน	-	-	-	-	-	-	-	-	-	3. Mining and quarrying
4. การผลิต	4.2	17,235.6	1.1	0.5	0.4	-	-	-	-	4. Manufacturing
5. การไฟฟ้า ก๊าซ และการประปา	1.1	46,504.8	-	-	-	-	-	-	-	5. Electricity, gas and water supply
6. การก่อสร้าง	0.6	17,000.0	-	-	-	-	-	-	-	6. Construction
7. การขนส่ง การขายปลีก การซ่อมแซมยานยนต์ รถจักรยานยนต์ ของใช้ส่วนบุคคล และของใช้ในครัวเรือน	1.1	8,716.0	-	-	-	-	-	-	-	7. Wholesale and retail trade, repair of motor vehicles motorcycles and personal and household goods
8. โรงแรม และภัตตาคาร	-	-	-	-	-	-	-	-	-	8. Hotel and restaurants
9. การขนส่ง สถานีที่ติดสินค้า และการคมนาคม	17.6	23,616.6	0.9	1.5	0.8	0.5	1.2	-	-	9. Transport, storage and communication
10. การเป็นสื่อกลางทางการเงิน	15.6	33,087.1	-	-	-	-	-	-	-	10. Financial intermediation
11. กิจกรรมด้านอสังหาริมทรัพย์ การให้เช่า และกิจกรรมทางธุรกิจ	1.6	17,205.0	-	-	-	-	-	-	-	11. Real estate, renting and business activities
12. การบริหารราชการ และการป้องกันประเทศ รวมทั้งการประกันสังคมภาคบังคับ	59.7	17,253.7	1.1	1.0	0.4	0.3	-	0.9	1.1	12. Public administration and defence, compulsory social security
13. การศึกษา	36.9	24,724.3	-	0.7	1.9	1.3	-	-	-	13. Education
14. งานด้านสุขภาพ และงานสังคมสงเคราะห์	20.7	15,313.7	1.4	1.0	1.0	-	0.8	0.8	-	14. Health and social work
15. กิจกรรมด้านบริหารชุมชน สังคม และการบริการส่วนบุคคลอื่นๆ	9.0	9,261.7	-	2.2	0.9	-	-	0.4	-	15. Other community, social and personal service activity
16. ลูกจ้างในครัวเรือนส่วนบุคคล	-	-	-	-	-	-	-	-	-	16. Private households with employed persons
17. องค์การระหว่างประเทศและองค์การต่างประเทศอื่นๆ และสมาชิก	-	-	-	-	-	-	-	-	-	17. Extra-territorial organizations and bodies
18. ไม่ทราบ	-	-	-	-	-	-	-	-	-	18. Unknown

ไตรมาสที่ 1/2553 : Quarter 1/2010

หน่วยเป็นพัน : In Thousands

ตารางที่ 17 จำนวนลูกจ้าง อันแนกตามอาชีพ ระดับของรายได้ และเพศ กรุงเทพมหานคร

TABLE 17 EMPLOYEE BY OCCUPATION, INCOME CLASS AND SEX, BANGKOK METROPOLIS

ไตรมาสที่ 1/2553 : Quarter 1/2010

หน่วยเป็นพัน : In Thousands

ระดับของรายได้	อาชีพ Occupation										รวม	INCOME CLASS
	ผู้บัญชาการ และผู้จัดการ Legislators & Managers	วิชาชีพ ด้านต่าง ๆ Professional	วิชาชีพ ด้านเทคนิค Technicians	เสมียน Clerks	พนักงาน บริการ Service Workers	ด้านการเกษตร และประมง & Fishery	ด้านความ สามารถทางมือ Craft & Related trades	ผู้ปฏิบัติงาน โรงงานเครื่องจักร Plant & Machine operators	อาชีพอื่น ต่าง ๆ Elementary occupations	คนงานซึ่งมิ ได้จำแนกไว้ ในหมวดอื่น Not classifiable		
ยอดรวม	147.0	279.4	323.2	310.0	397.0	16.5	368.5	348.4	342.6	10.5	2,543.0	
ต่ำกว่า 1,501 บาท	-	-	0.9	-	0.9	-	1.7	0.6	1.1	-	5.1	Less than 1,501 Baht
1,501 - 2,500 บาท	-	-	-	-	0.6	-	0.2	-	1.4	-	2.2	1,501 - 2,500 Baht
2,501 - 3,500 บาท	-	-	0.1	0.5	3.4	3.2	1.6	3.1	5.6	-	17.6	2,501 - 3,500 Baht
3,501 - 4,500 บาท	-	0.8	1.2	-	16.2	3.1	8.4	2.9	21.2	-	53.8	3,501 - 4,500 Baht
4,501 - 5,500 บาท	0.3	1.1	4.9	9.6	38.4	0.3	40.8	61.5	64.2	0.4	221.3	4,501 - 5,500 Baht
5,501 - 6,500 บาท	-	-	6.5	20.2	74.2	6.3	62.0	54.4	98.7	-	322.3	5,501 - 6,500 Baht
6,501 - 7,500 บาท	-	-	7.4	27.3	54.8	2.0	48.9	47.1	60.2	-	247.7	6,501 - 7,500 Baht
7,501 - 10,000 บาท	4.2	27.6	62.5	86.2	138.1	1.1	118.5	114.0	70.0	0.5	622.6	7,501 - 10,000 Baht
10,001 - 15,000 บาท	13.8	61.8	98.3	75.6	44.8	0.5	52.2	49.0	18.4	3.5	417.8	10,001 - 15,000 Baht
15,001 - 20,000 บาท	18.4	52.8	71.9	45.1	13.1	-	19.8	10.9	1.6	2.3	235.9	15,001 - 20,000 Baht
20,001 - 30,000 บาท	31.4	66.3	41.4	30.6	8.5	-	11.0	2.6	0.2	2.3	194.2	20,001 - 30,000 Baht
มากกว่า 30,000 บาท	78.6	67.4	26.8	12.2	3.2	-	1.5	0.9	-	-	190.5	More than 30,000 Baht
ไม่ทราบ	0.3	1.8	1.5	2.7	1.0	-	1.9	1.4	-	1.5	12.1	Unknown

ตารางที่ 17 จำนวนลูกจ้าง อันแยกตามอาชีพ ระดับของรายได้ และเพศ กรุงเทพมหานคร

TABLE 17 EMPLOYEE BY OCCUPATION, INCOME CLASS AND SEX, BANGKOK METROPOLIS

ไตรมาสที่ 1/2553 : Quarter 1/2010

หน่วยเป็นพัน : In Thousands

ระดับของรายได้	รวม	อาชีพ Occupation										อาชีพอื่น ต่าง ๆ Elementary occupations	งานซึ่งมี ระดับรายได้ ในหมวด Not classifiable	INCOME CLASS
		ผู้บัญญัติกฎหมาย และ ผู้จัดการ Legislators & Managers	วิชาชีพ ด้านต่าง Professional	วิชาชีพ ด้านเทคนิค Technicians	เสมียน Clerks	พนักงาน บริการ Service Workers	ด้านการเกษตร และประมง Agricultural & Fishery	ด้านช่างฝีมือ สามารถทำ Craft & Related trades	ผู้ปฏิบัติงาน โรงงานเครื่องจักร Plant & Machine operators	อาชีพอื่น ต่าง ๆ Elementary occupations	งานซึ่งมี ระดับรายได้ ในหมวด Not classifiable			
ชาย	1,243.9	85.4	132.4	116.7	113.2	176.9	10.3	255.0	240.0	108.9	5.0	MALE		
ต่ำกว่า 1,501 บาท	0.4	-	-	-	-	-	-	-	-	0.4	-	Less than 1,501 Baht		
1,501 - 2,500 บาท	0.8	-	-	-	-	0.6	-	0.2	-	-	-	1,501 - 2,500 Baht		
2,501 - 3,500 บาท	7.6	-	0.1	0.1	1.9	2.1	0.3	2.2	2.2	1.0	-	2,501 - 3,500 Baht		
3,501 - 4,500 บาท	15.3	-	0.8	-	5.1	1.2	4.0	2.5	2.5	1.8	-	3,501 - 4,500 Baht		
4,501 - 5,500 บาท	83.5	-	1.1	0.9	4.7	0.3	20.1	26.5	26.5	18.8	-	4,501 - 5,500 Baht		
5,501 - 6,500 บาท	123.5	-	-	1.8	8.4	3.8	30.6	30.5	30.5	24.5	-	5,501 - 6,500 Baht		
6,501 - 7,500 บาท	117.4	-	-	0.4	10.5	2.0	32.8	25.1	25.1	16.1	-	6,501 - 7,500 Baht		
7,501 - 10,000 บาท	344.9	2.8	5.7	24.4	27.2	63.3	89.0	93.5	93.5	37.9	0.5	7,501 - 10,000 Baht		
10,001 - 15,000 บาท	216.1	6.2	25.7	34.3	27.5	25.6	44.1	44.3	44.3	6.7	1.3	10,001 - 15,000 Baht		
15,001 - 20,000 บาท	116.4	9.4	26.2	24.1	15.3	8.4	19.5	10.9	10.9	1.6	1.0	15,001 - 20,000 Baht		
20,001 - 30,000 บาท	105.0	18.7	36.2	16.7	13.7	4.7	11.0	2.6	2.6	0.2	1.3	20,001 - 30,000 Baht		
มากกว่า 30,000 บาท	106.2	48.1	36.2	13.6	5.0	0.9	1.5	0.9	0.9	-	-	More than 30,000 Baht		
ไม่ทราบ	7.0	0.3	0.6	0.5	0.8	1.0	1.9	1.1	1.1	-	0.9	Unknown		
หญิง	1,299.1	61.6	147.1	206.5	196.8	220.1	6.2	113.5	108.4	233.6	5.4	FEMALE		
ต่ำกว่า 1,501 บาท	4.8	-	-	0.9	-	0.9	-	1.7	0.6	0.7	-	Less than 1,501 Baht		
1,501 - 2,500 บาท	1.4	-	-	-	-	-	-	-	-	1.4	-	1,501 - 2,500 Baht		
2,501 - 3,500 บาท	10.1	-	-	-	0.5	1.5	1.3	0.9	0.9	4.7	-	2,501 - 3,500 Baht		
3,501 - 4,500 บาท	38.5	-	-	1.2	-	11.2	4.4	0.5	0.5	19.4	-	3,501 - 4,500 Baht		
4,501 - 5,500 บาท	137.8	0.3	-	4.0	4.8	27.3	20.7	35.0	35.0	45.3	0.4	4,501 - 5,500 Baht		
5,501 - 6,500 บาท	198.8	-	-	4.7	11.8	50.3	31.4	23.9	23.9	74.2	-	5,501 - 6,500 Baht		
6,501 - 7,500 บาท	130.3	-	-	7.0	16.8	24.3	16.1	22.0	22.0	44.1	-	6,501 - 7,500 Baht		
7,501 - 10,000 บาท	277.8	1.5	21.9	38.1	59.0	74.7	29.5	20.5	20.5	32.1	-	7,501 - 10,000 Baht		
10,001 - 15,000 บาท	201.7	7.7	36.1	64.0	48.1	19.2	8.1	4.7	4.7	11.7	2.2	10,001 - 15,000 Baht		
15,001 - 20,000 บาท	119.5	9.0	26.6	47.7	29.8	4.7	0.4	-	-	-	1.3	15,001 - 20,000 Baht		
20,001 - 30,000 บาท	89.2	12.6	30.1	24.6	16.9	3.9	-	-	-	-	1.0	20,001 - 30,000 Baht		
มากกว่า 30,000 บาท	84.3	30.5	31.1	13.2	7.2	2.3	-	-	-	-	-	More than 30,000 Baht		
ไม่ทราบ	5.0	-	1.3	1.0	1.9	-	-	0.3	0.3	-	0.6	Unknown		

ตารางที่ 18 จำนวนลูกจ้าง จำแนกตามอุตสาหกรรม ระดับของรายได้ และเพศ กรุงเทพมหานคร
 TABLE 18 EMPLOYEE BY INDUSTRY, INCOME CLASS AND SEX, BANGKOK METROPOLIS

ไตรมาสที่ 1/2553 : Quarter 1/2010

หน่วยเป็นพัน : in Thousands

ระดับของรายได้	อุตสาหกรรม Industry										รวม	TOTAL	
	เกษตรกรรม Agriculture	การประมง Fishing	เหมืองแร่ เหมืองหิน & Quarrying	การผลิต Manufacturing	ไฟฟ้า ก๊าซ และประปา Electric, Gas & Water supply	การก่อสร้าง Construction	การขายส่ง การขายปลีก & Retail trade	โรงแรม และภัตตาคาร Hotels & Restaurants	การขนส่ง Transport	การขนส่ง & Communi- cation			INCOME CLASS
ยอดรวม	12.7	0.8	0.3	658.1	12.6	138.7	454.4	162.3	177.1	177.1	162.3	177.1	TOTAL
ต่ำกว่า 1,501 บาท	-	-	-	2.3	-	-	-	-	0.9	0.9	-	0.9	Less than 1,501 Baht
1,501 - 2,500 บาท	-	-	-	0.7	-	-	0.9	0.6	-	-	0.6	-	1,501 - 2,500 Baht
2,501 - 3,500 บาท	2.3	-	-	3.9	-	1.9	1.2	2.3	1.1	1.1	2.3	1.1	2,501 - 3,500 Baht
3,501 - 4,500 บาท	3.1	-	-	9.8	-	2.2	8.9	8.7	0.5	0.5	8.7	0.5	3,501 - 4,500 Baht
4,501 - 5,500 บาท	2.1	-	-	99.4	-	8.7	36.1	10.1	6.2	6.2	10.1	6.2	4,501 - 5,500 Baht
5,501 - 6,500 บาท	3.5	0.8	-	98.7	-	25.5	49.5	45.4	10.9	10.9	45.4	10.9	5,501 - 6,500 Baht
6,501 - 7,500 บาท	-	-	-	74.2	-	11.7	33.8	27.5	12.0	12.0	27.5	12.0	6,501 - 7,500 Baht
7,501 - 10,000 บาท	0.5	-	-	162.5	-	33.9	140.1	42.2	45.0	45.0	42.2	45.0	7,501 - 10,000 Baht
10,001 - 15,000 บาท	0.4	-	-	99.8	0.6	21.7	93.5	14.5	30.5	30.5	14.5	30.5	10,001 - 15,000 Baht
15,001 - 20,000 บาท	-	-	-	47.4	2.7	9.7	37.7	5.6	23.3	23.3	5.6	23.3	15,001 - 20,000 Baht
20,001 - 30,000 บาท	-	-	-	27.2	2.8	10.9	26.7	4.3	27.2	27.2	4.3	27.2	20,001 - 30,000 Baht
มากกว่า 30,000 บาท	0.8	-	0.3	28.3	6.5	11.6	24.9	1.1	18.4	18.4	1.1	18.4	More than 30,000 Baht
ไม่ทราบ	-	-	-	3.8	-	1.1	1.2	-	1.0	1.0	-	1.0	Unknown

ตารางที่ 18 จำนวนลูกจ้าง ชั้นนอกตามอุตสาหกรรม ระดับของรายได้ และเพศ กรุงเทพมหานคร (ต่อ)
 TABLE 18 EMPLOYEE BY INDUSTRY, INCOME CLASS AND SEX, BANGKOK METROPOLIS (Contd.)

ไตรมาสที่ 1/2553 : Quarter 1/2010

หน่วยเป็นพัน : In Thousands

ระดับของรายได้	อุตสาหกรรม (ต่อ) Industry (Contd.)										ไม่ทราบ	INCOME CLASS
	สื่อกลางทางการเงิน	อสังหาริมทรัพย์และการให้เช่า	บริหารราชการและป้องกันประเทศ	การศึกษาศึกษา	ด้านสุขภาพและสังคมสงเคราะห์	บริการชุมชนสังคม	ลูกจ้างในครัวเรือนส่วนบุคคล	องค์กรระหว่างประเทศ	ไม่ทราบ	รวม		
Financial intermediation	Real estate & Renting	Public administration & Defence	Education	Health & Social work	Other community & Social	Private households with employed persons	Extra-territorial organizations	Unknown	TOTAL			
143.0	269.4	140.4	108.7	76.8	85.7	87.7	1.1	13.3	13.3			
-	-	-	-	0.9	1.1	-	-	-	-	-	Less than 1,501 Baht	
-	-	-	-	-	-	-	-	-	-	-	1,501 - 2,500 Baht	
-	1.7	1.4	-	-	-	1.9	-	-	-	-	2,501 - 3,500 Baht	
-	3.6	-	1.7	0.7	4.5	10.1	-	-	-	-	3,501 - 4,500 Baht	
3.2	14.0	0.4	5.4	5.5	12.5	17.3	-	0.4	0.4	0.4	4,501 - 5,500 Baht	
2.9	32.8	5.7	4.0	14.6	8.6	19.3	-	0.3	0.3	0.3	5,501 - 6,500 Baht	
3.5	46.6	5.0	0.4	5.1	11.2	15.0	-	1.7	1.7	1.7	6,501 - 7,500 Baht	
15.4	68.2	26.7	24.9	17.7	27.9	16.8	-	0.8	0.8	0.8	7,501 - 10,000 Baht	
25.8	41.2	39.0	21.4	12.1	6.1	6.7	-	4.3	4.3	4.3	10,001 - 15,000 Baht	
29.8	23.1	21.5	20.1	6.8	5.2	0.6	-	2.5	2.5	2.5	15,001 - 20,000 Baht	
23.5	17.2	25.1	18.3	6.4	4.2	-	-	0.3	0.3	0.3	20,001 - 30,000 Baht	
38.5	19.9	15.6	11.9	5.8	4.4	-	1.1	1.4	1.4	1.4	More than 30,000 Baht	
0.5	1.1	-	0.6	1.3	-	-	-	1.6	1.6	1.6	Unknown	

ตารางที่ 18 จำนวนลูกจ้าง จำนวนตามอุตสาหกรรม ระดับของรายได้ และเพศ กรุงเทพมหานคร
TABLE 18 EMPLOYEE BY INDUSTRY, INCOME CLASS AND SEX, BANGKOK METROPOLIS

ไตรมาสที่ 1/2553 : Quarter 1/2010

หน่วยเป็นพัน : In Thousands

ระดับของรายได้	อุตสาหกรรม Industry											รวม	Income Class
	เกษตรกรรม Agriculture	ประมง Fishing	เหมืองแร่ เหมืองหิน Mining & Quarrying	การผลิต Manufacturing	ไฟฟ้า ก๊าซ และประปา Electric, Gas & Water supply	ก่อสร้าง Construction	การขายส่ง และค้าปลีก Wholesale & Retail trade	โรงแรม และภัตตาคาร Hotels & Restaurants	การขนส่ง Transport	การขนส่ง Community	Income Class		
ชาย	1,243.9	5.6	0.4	0.3	315.1	11.0	111.5	249.4	60.2	102.1	MALE		
ต่ำกว่า 1,501 บาท	0.4	-	-	-	-	-	-	-	-	-	Less than 1,501 Baht		
1,501 - 2,500 บาท	0.8	-	-	-	0.2	-	-	-	0.6	-	1,501 - 2,500 Baht		
2,501 - 3,500 บาท	7.6	1.2	-	-	1.1	-	0.9	0.9	1.1	1.1	2,501 - 3,500 Baht		
3,501 - 4,500 บาท	15.3	1.2	-	-	3.8	-	0.5	5.0	2.0	-	3,501 - 4,500 Baht		
4,501 - 5,500 บาท	83.5	0.3	-	-	34.8	-	5.5	19.7	2.5	2.8	4,501 - 5,500 Baht		
5,501 - 6,500 บาท	123.5	1.2	0.4	-	34.5	-	18.6	26.5	14.2	6.7	5,501 - 6,500 Baht		
6,501 - 7,500 บาท	117.4	-	-	-	27.7	-	10.6	23.5	8.1	8.2	6,501 - 7,500 Baht		
7,501 - 10,000 บาท	344.9	0.5	-	-	92.6	-	28.2	81.3	22.3	27.3	7,501 - 10,000 Baht		
10,001 - 15,000 บาท	216.1	0.4	-	-	57.9	0.6	18.1	47.4	6.0	18.6	10,001 - 15,000 Baht		
15,001 - 20,000 บาท	116.4	-	-	-	25.5	2.7	7.3	15.2	2.5	15.5	15,001 - 20,000 Baht		
20,001 - 30,000 บาท	105.0	-	-	-	17.7	2.2	9.2	15.6	1.0	10.3	20,001 - 30,000 Baht		
มากกว่า 30,000 บาท	106.2	0.8	-	0.3	17.9	5.4	11.3	12.9	-	11.3	More than 30,000 Baht		
ไม่ทราบ	7.0	-	-	-	1.4	-	1.1	1.2	-	0.5	Unknown		
หญิง	1,299.1	7.2	0.4	-	343.0	1.6	27.3	205.0	102.1	75.0	FEMALE		
ต่ำกว่า 1,501 บาท	4.8	-	-	-	2.3	-	-	-	-	0.9	Less than 1,501 Baht		
1,501 - 2,500 บาท	1.4	-	-	-	0.5	-	-	0.9	-	-	1,501 - 2,500 Baht		
2,501 - 3,500 บาท	10.1	1.1	-	-	2.8	-	1.0	0.2	1.3	-	2,501 - 3,500 Baht		
3,501 - 4,500 บาท	38.5	1.9	-	-	6.0	-	1.7	3.9	6.7	0.5	3,501 - 4,500 Baht		
4,501 - 5,500 บาท	137.8	1.8	-	-	64.6	-	3.2	16.4	7.6	3.5	4,501 - 5,500 Baht		
5,501 - 6,500 บาท	198.8	2.3	0.4	-	64.2	-	6.8	23.0	31.3	4.2	5,501 - 6,500 Baht		
6,501 - 7,500 บาท	130.3	-	-	-	46.5	-	1.1	10.2	19.4	3.9	6,501 - 7,500 Baht		
7,501 - 10,000 บาท	277.8	-	-	-	70.0	-	5.7	58.8	19.9	17.8	7,501 - 10,000 Baht		
10,001 - 15,000 บาท	201.7	-	-	-	41.9	-	3.6	46.1	8.5	12.0	10,001 - 15,000 Baht		
15,001 - 20,000 บาท	119.5	-	-	-	21.9	-	2.3	22.5	3.1	7.8	15,001 - 20,000 Baht		
20,001 - 30,000 บาท	89.2	-	-	-	9.5	0.5	1.7	11.0	3.3	16.9	20,001 - 30,000 Baht		
มากกว่า 30,000 บาท	84.3	-	-	-	10.5	1.1	0.3	12.0	1.1	7.2	More than 30,000 Baht		
ไม่ทราบ	5.0	-	-	-	2.4	-	-	-	-	0.5	Unknown		

ตารางที่ 18 จำนวนลูกจ้าง จำแนกตามอุตสาหกรรม ระดับของรายได้ และเพศ กรุงเทพมหานคร (ต่อ)

TABLE 18 EMPLOYEE BY INDUSTRY, INCOME CLASS AND SEX, BANGKOK METROPOLIS (Contd.)

ไตรมาสที่ 1/2553 : Quarter 1/2010

หน่วยนับพัน : In Thousands

ระดับของรายได้	อุตสาหกรรม (ต่อ) Industry (Contd.)										ไม่ทราบ	INCOME CLASS
	สื่อกลางทางการเงิน Financial Intermediation	อสังหาริมทรัพย์ และการให้เช่า Real estate & Renting	บริหารราชการ และป้องกันประเทศ Public adminis- tration & Defence	การศึกษา Education	ด้านสุขภาพและ สังคมสงเคราะห์ Health & Social work	บริการ ชุมชน สังคม Other community & Social	ลูกจ้างในครัว- เรือนส่วนบุคคล Private households with employed persons	องค์กร ระหว่างประเทศ Extra-territorial organizations	Unknown	Unknown		
ชาย	59.1	138.1	80.7	34.1	18.6	40.4	9.0	-	-	8.4	MALE	
ต่ำกว่า 1,501 บาท	-	-	-	-	-	0.4	-	-	-	-	Less than 1,501 Baht	
1,501 - 2,500 บาท	-	-	-	-	-	-	-	-	-	-	1,501 - 2,500 Baht	
2,501 - 3,500 บาท	-	0.4	0.9	-	-	-	-	-	-	-	2,501 - 3,500 Baht	
3,501 - 4,500 บาท	-	2.8	-	-	-	-	-	-	-	-	3,501 - 4,500 Baht	
4,501 - 5,500 บาท	-	5.8	0.4	0.8	1.4	9.0	0.6	-	-	-	4,501 - 5,500 Baht	
5,501 - 6,500 บาท	1.1	6.6	4.0	1.8	5.4	1.1	1.1	-	-	0.3	5,501 - 6,500 Baht	
6,501 - 7,500 บาท	1.1	28.7	2.8	-	0.6	4.2	0.5	-	-	1.3	6,501 - 7,500 Baht	
7,501 - 10,000 บาท	5.7	44.6	14.4	5.3	2.1	15.1	4.9	-	-	0.5	7,501 - 10,000 Baht	
10,001 - 15,000 บาท	12.4	16.8	21.1	5.1	3.9	3.1	1.3	-	-	3.3	10,001 - 15,000 Baht	
15,001 - 20,000 บาท	14.0	8.6	11.8	8.1	0.8	3.4	0.6	-	-	0.5	15,001 - 20,000 Baht	
20,001 - 30,000 บาท	11.6	11.7	14.2	7.7	0.8	2.5	-	-	-	0.3	20,001 - 30,000 Baht	
มากกว่า 30,000 บาท	12.7	11.6	11.2	4.8	3.6	1.7	-	-	-	0.8	More than 30,000 Baht	
ไม่ทราบ	0.5	0.3	-	0.6	-	-	-	-	-	1.5	Unknown	
หญิง	84.0	131.3	59.7	74.6	58.2	45.2	78.6	1.1	4.9	4.9	FEMALE	
ต่ำกว่า 1,501 บาท	-	-	-	-	0.9	0.7	-	-	-	-	Less than 1,501 Baht	
1,501 - 2,500 บาท	-	-	-	-	-	-	-	-	-	-	1,501 - 2,500 Baht	
2,501 - 3,500 บาท	-	1.3	0.5	-	-	-	1.9	-	-	-	2,501 - 3,500 Baht	
3,501 - 4,500 บาท	-	0.9	-	1.7	0.7	4.5	10.1	-	-	-	3,501 - 4,500 Baht	
4,501 - 5,500 บาท	3.2	8.1	-	4.6	4.2	3.5	16.7	-	-	0.4	4,501 - 5,500 Baht	
5,501 - 6,500 บาท	1.8	26.2	1.7	2.2	9.2	7.5	18.1	-	-	-	5,501 - 6,500 Baht	
6,501 - 7,500 บาท	2.4	17.9	2.2	0.4	4.5	7.0	14.5	-	-	0.4	6,501 - 7,500 Baht	
7,501 - 10,000 บาท	9.7	23.6	12.3	19.6	15.6	12.8	11.9	-	-	0.3	7,501 - 10,000 Baht	
10,001 - 15,000 บาท	13.4	24.4	18.0	16.3	8.1	3.0	5.4	-	-	1.0	10,001 - 15,000 Baht	
15,001 - 20,000 บาท	15.8	14.5	9.7	12.0	6.0	1.8	-	-	-	2.0	15,001 - 20,000 Baht	
20,001 - 30,000 บาท	11.9	5.6	10.9	10.6	5.6	1.7	-	-	-	-	20,001 - 30,000 Baht	
มากกว่า 30,000 บาท	25.8	8.3	4.4	7.1	2.2	2.7	-	-	1.1	0.6	More than 30,000 Baht	
ไม่ทราบ	-	0.7	-	-	1.3	-	-	-	-	0.1	Unknown	

ภาคกลาง
Central Region

ตารางสถิติของภาคกลาง

- ตารางที่ 1 จำนวนประชากร จำแนกตามกลุ่มอายุ สถานภาพแรงงาน
- ตารางที่ 2 จำนวนประชากรอายุ 15 ปี ขึ้นไป จำแนกตามสถานภาพสมรส สถานภาพแรงงาน
- ตารางที่ 3 จำนวนประชากรอายุ 15 ปีขึ้นไป จำแนกตามระดับการศึกษาที่สำเร็จ สถานภาพแรงงาน
- ตารางที่ 4 ผู้มีงานทำ จำแนกตามระดับการศึกษาที่สำเร็จ อาชีพ
- ตารางที่ 5 ผู้มีงานทำ จำแนกตามระดับการศึกษาที่สำเร็จ อุตสาหกรรม
- ตารางที่ 6 ผู้มีงานทำ จำแนกตามสถานภาพการทำงาน อาชีพ
- ตารางที่ 7 ผู้มีงานทำ จำแนกตามสถานภาพการทำงาน อุตสาหกรรม
- ตารางที่ 8 ผู้มีงานทำ จำแนกตามอาชีพ จำนวนชั่วโมงทำงานต่อสัปดาห์ การมีเวลาเหลือพอที่จะทำงานเพิ่มขึ้น
- ตารางที่ 9 ผู้มีงานทำ จำแนกตามอุตสาหกรรม จำนวนชั่วโมงทำงานต่อสัปดาห์ การมีเวลาเหลือพอที่จะทำงานเพิ่มขึ้น
- ตารางที่ 10 ผู้มีงานทำ จำแนกตามสถานภาพการทำงาน จำนวนชั่วโมงทำงานต่อสัปดาห์ การมีเวลาเหลือพอที่จะทำงานเพิ่มขึ้น
- ตารางที่ 11 ผู้มีงานทำ จำแนกตามกลุ่มอายุ ชั่วโมงการทำงานต่อสัปดาห์ การมีเวลาเหลือพอที่จะทำงานเพิ่มขึ้น
- ตารางที่ 12 จำนวนผู้ว่างงาน ที่หางานทำ จำแนกตามระยะเวลาที่หางานทำ ระดับการศึกษาที่สำเร็จ
- ตารางที่ 13 จำนวนผู้ว่างงาน ที่เคยทำงานมาก่อน จำแนกอาชีพที่ทำครั้งสุดท้าย อุตสาหกรรมที่ทำครั้งสุดท้าย
- ตารางที่ 14 ลูกจ้าง จำแนกตามค่าจ้างเฉลี่ย ผลประโยชน์อื่นๆ ที่ได้รับ อุตสาหกรรม
- ตารางที่ 15 ลูกจ้างเอกชน จำแนกตามค่าจ้างเฉลี่ย ผลประโยชน์อื่นๆ ที่ได้รับ อุตสาหกรรม
- ตารางที่ 16 ลูกจ้างรัฐบาล จำแนกตามค่าจ้างเฉลี่ย ผลประโยชน์อื่นๆ ที่ได้รับ อุตสาหกรรม
- ตารางที่ 17 ลูกจ้าง จำแนกตาม อาชีพ ระดับของรายได้
- ตารางที่ 18 ลูกจ้าง จำแนกตาม อุตสาหกรรม ระดับของรายได้

ตารางที่ 1 จำนวนประชากรอายุ 15 ปีขึ้นไป จำแนกตามกลุ่มอายุ สถานภาพแรงงาน และเพศ ภาคกลาง

TABLE 1 POPULATION 15 YEARS AND OVER BY AGE GROUP, LABOR FORCE STATUS AND SEX, CENTRAL REGION

ไตรมาสที่ 1/2553 : Quarter 1/2010

หน่วยเป็นพัน : In Thousands

สถานภาพแรงงาน	กลุ่มอายุ Age Group						LABOR FORCE STATUS			
	รวม	15-19	20-24	25-29	30-34	35-39		40-49	50-59	>=60
ประชากรอายุ 15 ปีขึ้นไป	12,814.9	1,154.0	1,215.9	1,292.3	1,401.0	1,397.6	2,642.9	1,881.6	1,829.7	POPULATION 15 YEARS AND OVER
กำลังแรงงานรวม	9,405.9	3,111.8	864.9	1,161.9	1,284.1	1,258.5	2,367.5	1,499.1	658.2	Total Labor Force
1. กำลังแรงงานปัจจุบัน	9,387.2	3,110.0	863.4	1,161.9	1,281.8	1,257.8	2,362.5	1,494.3	654.5	1. Current labor force
1.1 ผู้มีงานทำ	9,283.8	298.5	831.0	1,140.8	1,271.5	1,249.1	2,348.4	1,491.0	653.5	1.1 Employed
- ทำงาน	9,181.8	293.9	824.6	1,125.1	1,255.4	1,239.2	2,325.9	1,474.2	643.5	- At work
- ไม่ทำงานแต่มีงานประจำ	102.0	4.6	6.3	15.7	16.1	9.9	22.5	16.8	10.0	- With job but not at work
1.2 ผู้ว่างงาน	103.4	12.5	32.5	21.1	10.3	8.7	14.1	3.3	0.9	1.2 Unemployed
- หางานทำ	34.0	4.1	10.6	6.1	3.1	1.5	7.6	1.0	-	- Looking for work
- ไม่หางานทำ/พร้อมที่จะทำงาน	69.3	8.4	21.9	15.0	7.1	7.2	6.4	2.3	0.9	- Not looking/available for work
2. กำลังแรงงานที่รอฤดูกาล	18.7	0.8	1.5	-	2.4	0.6	5.0	4.8	3.7	2. Seasonally inactive labor force
ผู้ไม่อยู่ในกำลังแรงงาน	3,409.0	842.3	351.0	130.4	116.9	139.1	275.4	382.5	1,171.5	Persons not in Labor Force
1. ทำงานบ้าน	1,129.1	56.2	118.8	90.8	83.9	109.2	209.3	274.1	186.9	1. Household work
2. เรียนหนังสือ	915.0	728.1	176.8	8.8	1.2	-	0.2	-	-	2. Studies
3. ยังเด็ก/ชร/ไม่สามารถทำงานได้	1,091.5	16.6	14.8	14.0	23.6	20.4	43.8	57.2	901.1	3. Too young/old/incapable of work
4. อื่น ๆ	273.4	41.4	40.6	16.7	8.2	9.5	22.1	51.2	83.6	4. Others

ตารางที่ 1 จำนวนประชากรอายุ 15 ปีขึ้นไป จำแนกตามกลุ่มอายุ สถานภาพแรงงาน และเพศ ภาคกลาง

Table 1 POPULATION 15 YEARS AND OVER BY AGE GROUP, LABOR FORCE STATUS ADN SEX, CENTRAL REGION

ไตรมาสที่ 1/2553 : Quarter 1/2010

หน่วยเป็นพัน : In Thousands

สถานภาพแรงงาน	กลุ่มอายุ Age Group							LABOR FORCE STATUS		
	รวม Total	15-19	20-24	25-29	30-34	35-39	40-49		50-59	>=60
ชาย										MALE
กำลังแรงงานรวม	6,181.4	589.7	615.2	642.5	703.8	681.7	1,269.9	888.0	790.6	Total Labor Force
1. กำลังแรงงานปัจจุบัน	5,020.8	206.0	484.1	612.8	680.3	655.4	1,214.3	803.7	364.3	1. Current labor force
1.1 ผู้มีงานทำ	4,952.6	195.3	469.6	599.9	672.4	649.4	1,205.0	799.1	362.1	1.1 Employed
- ทำงาน	4,892.5	191.7	465.5	593.2	663.4	644.4	1,190.6	788.7	355.1	- At work
- ไม่ทำงานแต่มีงานประจำ	60.1	3.6	4.1	6.7	9.0	5.0	14.3	10.4	7.0	- With job but not at work
1.2 ผู้ว่างงาน	59.2	10.3	13.5	12.9	6.3	5.8	7.4	2.5	0.6	1.2 Unemployed
- หางานทำ	18.1	3.4	3.7	3.5	1.9	0.4	4.3	1.0	-	- Looking for work
- ไม่หางานทำ/พร้อมที่จะทำงาน	41.1	6.9	9.8	9.4	4.4	5.5	3.1	1.4	0.6	- Not looking/available for work
2. กำลังแรงงานที่รอฤดูกาล	9.0	0.4	1.1	-	1.7	0.1	2.0	2.2	1.7	2. Seasonally inactive labor force
ผู้ไม่อยู่ในกำลังแรงงาน	1,160.6	383.8	131.0	29.8	23.5	26.3	55.7	84.4	426.2	Persons not in Labor Force
1. ทำงานบ้าน	69.4	7.2	5.9	4.9	3.5	5.8	13.8	18.4	9.9	1. Household work
2. เรียนหนังสือ	431.9	339.0	86.4	5.8	0.5	-	0.2	-	-	2. Studies
3. ชังเด็ก หรือ/ไม่สามารถทำงานได้	472.7	9.2	7.8	9.2	14.8	13.2	25.0	31.9	361.6	3. Too young/old/incapable of work
4. อื่น ๆ	186.6	28.4	30.9	9.9	4.7	7.3	16.7	34.1	54.7	4. Others
หญิง	6,633.5	564.3	600.7	649.8	697.2	715.9	1,373.0	993.5	1,039.2	FEMALE
กำลังแรงงานรวม	4,385.1	105.8	380.7	549.2	603.8	603.1	1,153.3	695.4	293.8	Total Labor Force
1. กำลังแรงงานปัจจุบัน	4,375.4	105.4	380.4	549.2	603.1	602.6	1,150.2	692.8	291.8	1. Current labor force
1.1 ผู้มีงานทำ	4,331.2	103.2	361.4	540.9	599.1	599.7	1,143.5	692.0	291.5	1.1 Employed
- ทำงาน	4,289.3	102.2	359.1	531.9	592.1	594.8	1,135.3	685.5	288.5	- At work
- ไม่ทำงานแต่มีงานประจำ	41.9	1.0	2.3	9.1	7.1	4.9	8.2	6.5	3.0	- With job but not at work
1.2 ผู้ว่างงาน	44.2	2.2	19.0	8.2	4.0	2.9	6.7	0.8	0.3	1.2 Unemployed
- หางานทำ	15.9	0.7	6.9	2.6	1.3	1.1	3.4	-	-	- Looking for work
- ไม่หางานทำ/พร้อมที่จะทำงาน	28.3	1.6	12.1	5.6	2.7	1.8	3.3	0.8	0.3	- Not looking/available for work
2. กำลังแรงงานที่รอฤดูกาล	9.7	0.4	0.4	-	0.7	0.5	3.1	2.6	2.0	2. Seasonally inactive labor force
ผู้ไม่อยู่ในกำลังแรงงาน	2,248.5	458.5	220.0	100.6	93.4	112.8	219.7	298.1	745.3	Persons not in Labor Force
1. ทำงานบ้าน	1,059.7	49.0	112.9	85.9	80.4	103.5	195.6	255.7	176.9	1. Household work
2. เรียนหนังสือ	483.1	389.1	90.4	3.0	0.6	-	-	-	-	2. Studies
3. ชังเด็ก หรือ/ไม่สามารถทำงานได้	618.9	7.4	7.0	4.9	8.9	7.2	18.8	25.3	539.5	3. Too young/old/incapable of work
4. อื่น ๆ	86.8	13.1	9.7	6.9	3.5	2.2	5.4	17.1	28.9	4. Others

ตารางที่ 2 จำนวนประชากรอายุ 15 ปีขึ้นไป จำแนกตามสถานภาพสมรส สถานภาพแรงงาน และเพศ ภาคกลาง

TABLE 2 POPULATION 15 YEARS AND OVER BY MARITAL STATUS, LABOR FORCE STATUS AND SEX, CENTRAL REGION

ไตรมาสที่ 1/2553 : Quarter 1/2010

หน่วยเป็นพัน : In Thousands

สถานภาพแรงงาน	รวม Total	เคยสมรส Ever-Married				LABOR FORCE STATUS	
		โสด Single	สมรส Married	หม้าย Widowed	หย่า Divorced		ไม่ทราบ Unknown
ยอดรวม	12,814.9	3,322.5	7,991.7	892.4	234.2	5.2	TOTAL
กำลังแรงงานรวม	9,405.9	2,104.1	6,481.5	320.9	197.6	297.6	Total Labor Force
1. กำลังแรงงานปัจจุบัน	9,387.2	2,100.9	6,470.1	318.0	196.4	297.6	1. Current labor force
1.1 ผู้มีงานทำ	9,283.8	2,045.6	6,426.8	317.7	195.8	293.6	1.1 Employed
- ทำงาน	9,181.8	2,031.2	6,351.5	312.5	193.9	288.5	- At work
- ไม่ทำงานแต่มีงานประจำ	102.0	14.4	75.3	5.2	1.9	5.2	- With job but not at work
1.2 ผู้ว่างงาน	103.4	55.2	43.3	0.3	0.6	4.0	1.2 Unemployed
- หางานทำ	34.0	18.6	14.0	-	0.3	1.1	- Looking for work
- ไม่หางานทำ/พร้อมที่จะทำงาน	69.3	36.6	29.4	0.3	0.3	2.8	- Not looking/available for work
2. กำลังแรงงานที่รอฤดูกาล	18.7	3.2	11.4	2.9	1.2	-	2. Seasonally inactive labor force
ผู้ไม่อยู่ในกำลังแรงงาน	3,409.0	1,218.5	1,510.2	571.5	36.6	71.3	Persons not in Labor Force
1. ทำงานบ้าน	1,129.1	94.5	866.4	113.5	18.2	36.5	1. Household work
2. เรียนหนังสือ	915.0	894.2	19.1	-	1.1	0.6	2. Studies
3. ชังเด็ก/ชรา/ไม่สามารถทำงานได้	1,091.5	131.0	479.4	437.1	14.1	29.0	3. Too young/old/incapable of work
4. อื่น ๆ	273.4	98.8	145.4	20.9	3.3	5.1	4. Others

ตารางที่ 2 จำนวนประชากรอายุ 15 ปีขึ้นไป จำแนกตามสถานภาพสมรส สถานภาพแรงงาน และเพศ ภาคกลาง

TABLE 2 POPULATION 15 YEARS AND OVER BY MARITAL STATUS, LABOR FORCE STATUS AND SEX, CENTRAL REGION

ไตรมาสที่ 1/2553 : Quarter 1/2010

หน่วยเป็นพัน : In Thousands

สถานภาพแรงงาน	รวม				เคยสมรส Ever-Married			LABOR FORCE STATUS
	Total	โสด Single	สมรส Married	หม้าย Widowed	หย่า Divorced	แยกกันอยู่ Separated	ไม่ทราบ Unknown	
ชาย	6,181.4	1,802.7	3,986.4	173.7	76.6	139.0	2.9	MALE
กำลังแรงงานรวม	5,020.8	1,217.3	3,546.7	65.5	69.1	120.3	2.0	Total Labor Force
1. กำลังแรงงานปัจจุบัน	5,011.8	1,214.9	3,541.4	64.9	68.4	120.3	2.0	1. Current labor force
1.1 ผู้มีงานทำ	4,952.6	1,179.2	3,519.0	64.9	68.4	119.3	2.0	1.1 Employed
- ทำงาน	4,892.5	1,169.4	3,474.0	63.0	67.3	116.8	2.0	- At work
- ไม่ทำงานแต่มีงานประจำ	60.1	9.8	45.0	1.9	1.1	2.4	-	- With job but not at work
1.2 ผู้ว่างงาน	59.2	35.7	22.5	-	-	1.0	-	1.2 Unemployed
- หางานทำ	18.1	11.1	7.0	-	-	-	-	- Looking for work
- ไม่หางานทำพร้อมที่จะทำงาน	41.1	24.6	15.5	-	-	1.0	-	- Not looking/available for work
2. กำลังแรงงานที่รอฤดูกาล	9.0	2.5	5.2	0.6	0.7	-	-	2. Seasonally inactive labor force
ผู้ไม่อยู่ในกำลังแรงงาน	1,160.6	585.4	439.7	108.3	7.6	18.8	0.9	Persons not in Labor Force
1. ทำงานบ้าน	69.4	21.4	38.0	6.8	1.1	2.2	-	1. Household work
2. เรียนหนังสือ	431.9	426.0	5.9	-	-	-	-	2. Studies
3. ยังเด็ก หรือ ไม่สามารถทำงานได้	472.7	65.7	296.0	93.1	3.5	13.6	0.9	3. Too young/old/incapable of work
4. อื่น ๆ	186.6	72.3	99.9	8.4	2.9	3.0	-	4. Others
หญิง	6,633.5	1,519.9	4,005.3	718.7	157.5	229.9	2.2	FEMALE
กำลังแรงงานรวม	4,385.1	886.7	2,934.8	255.5	128.5	177.3	2.2	Total Labor Force
1. กำลังแรงงานปัจจุบัน	4,375.4	886.0	2,928.7	253.1	128.0	177.3	2.2	1. Current labor force
1.1 ผู้มีงานทำ	4,331.2	866.5	2,907.8	252.8	127.5	174.4	2.2	1.1 Employed
- ทำงาน	4,289.3	861.8	2,877.5	249.5	126.6	171.7	2.2	- At work
- ไม่ทำงานแต่มีงานประจำ	41.9	4.7	30.3	3.3	0.8	2.7	-	- With job but not at work
1.2 ผู้ว่างงาน	44.2	19.5	20.9	0.3	0.6	3.0	-	1.2 Unemployed
- หางานทำ	15.9	7.5	7.0	-	0.3	1.1	-	- Looking for work
- ไม่หางานทำพร้อมที่จะทำงาน	28.3	12.0	13.8	0.3	0.3	1.8	-	- Not looking/available for work
2. กำลังแรงงานที่รอฤดูกาล	9.7	0.7	6.1	2.4	0.5	-	-	2. Seasonally inactive labor force
ผู้ไม่อยู่ในกำลังแรงงาน	2,248.5	633.1	1,070.5	463.3	29.1	52.5	-	Persons not in Labor Force
1. ทำงานบ้าน	1,059.7	73.1	828.4	106.8	17.0	34.3	-	1. Household work
2. เรียนหนังสือ	483.1	468.2	13.2	-	1.1	0.6	-	2. Studies
3. ยังเด็ก หรือ ไม่สามารถทำงานได้	618.9	65.3	183.4	344.1	10.6	15.5	-	3. Too young/old/incapable of work
4. อื่น ๆ	86.8	26.5	45.4	12.5	0.4	2.1	-	4. Others

ตารางที่ 3 จำนวนประชากรอายุ 15 ปีขึ้นไป จำแนกตามระดับการศึกษาที่สำเร็จ สถานภาพแรงงาน และเพศ ภาคกลาง

TABLE 3 POPULATION 15 YEARS AND OVER BY LEVEL OF EDUCATIONAL ATTAINMENT, LABOR FORCE STATUS AND SEX, CENTRAL REGION

ไตรมาสที่ 1/2553 : Quarter 1/2010

หน่วยเป็นพัน : In Thousands

สถานภาพแรงงาน	รวม	ไม่มี การศึกษา	ต่ำกว่า ประถมศึกษา	ต่ำกว่า ประถมศึกษา Less than Elementary	ประถม ศึกษา	มัธยมศึกษา ตอนต้น	มัธยมศึกษาตอนปลาย				อุดมศึกษา			อื่นๆ /	ไม่ทราบ	LABOR FORCE STATUS			
							Upper Secondary Level		Higher Level		สายวิชา- การศึกษា	สายวิชา- การศึกษา	สายวิชา- การศึกษา				สายวิชา- การศึกษา	สายวิชา- การศึกษา	สายวิชา- การศึกษา
							Lower Secondary	General/ Academic	Vocational Training	Teacher Training									
Total	None	Elementary	Less than Elementary	Elementary	Lower Secondary	General/ Academic	Vocational Training	Teacher Training	Academic Education	Technical Education	Teacher Training	Others	Unknown	TOTAL					
ยอดรวม	12,814.9	502.5	3,744.9	2,439.7	2,464.7	1,244.9	560.8	4.6	960.5	626.5	210.8	4.9	50.1	50.1	TOTAL				
กำลังแรงงานรวม	9,405.9	244.0	2,499.2	1,980.9	1,668.2	953.7	416.1	1.8	870.4	549.5	178.9	4.7	38.5	38.5	Total Labor Force				
1. กำลังแรงงานปัจจุบัน	9,387.2	242.8	2,489.0	1,977.3	1,665.6	953.3	415.5	1.8	870.2	549.5	178.9	4.7	38.5	38.5	1. Current labor force				
1.1 ผู้จ้างทำ	9,283.8	241.4	2,480.0	1,961.2	1,640.2	943.3	408.5	1.8	852.6	533.7	178.1	4.7	38.1	38.1	1.1 Employed				
- ทำงาน	9,181.8	238.1	2,449.9	1,936.9	1,624.8	933.9	402.2	1.8	846.4	529.5	176.8	4.7	36.8	36.8	- At work				
- ไม่ทำงานเต็มงานประจำ	102.0	3.3	30.2	24.4	15.3	9.4	6.4	-	6.2	4.2	1.3	-	1.3	1.3	- With job but not at work				
1.2 ผู้ว่างงาน	103.4	1.4	9.0	16.1	25.5	9.9	7.0	-	17.6	15.7	0.7	-	0.4	0.4	1.2 Unemployed				
- หางานทำ	34.0	0.8	3.6	2.8	9.2	1.7	1.8	-	6.6	7.1	0.1	-	0.4	0.4	- Looking for work				
- ไม่หางานทำ/พร้อมที่จะทำงาน	69.3	0.6	5.4	13.3	16.3	8.3	5.2	-	11.0	8.6	0.6	-	-	-	- Not looking/available for work				
2. กำลังแรงงานที่รอฤดูกาล	18.7	1.2	10.2	3.6	2.5	0.4	0.6	-	0.2	-	-	-	-	-	2. Seasonally inactive labor force				
ผู้ไม่อยู่ในกำลังแรงงาน	3,409.0	258.5	1,245.7	458.8	796.5	291.2	144.8	2.7	90.1	77.1	32.0	0.1	11.6	11.6	Persons not in Labor Force				
1. ทำงานบ้าน	1,129.1	67.7	445.6	180.9	198.9	98.2	43.7	0.6	48.6	36.0	5.8	0.1	3.1	3.1	1. Household work				
2. เรียนหนังสือ	915.0	-	0.9	177.4	489.9	148.2	78.0	0.2	3.3	16.2	0.4	-	0.5	0.5	2. Studies				
3. ช่างตักขร/ไม่สามารถทำงานได้	1,091.5	184.8	754.6	60.4	42.4	18.4	8.5	1.0	7.5	6.2	5.6	-	2.2	2.2	3. Too young/old/incapable of work				
4. อื่น ๆ	273.4	6.0	44.6	40.1	65.4	26.5	14.6	1.0	30.7	18.7	20.1	-	5.8	5.8	4. Others				

∕ รวมอาชีพระยะสั้น ∕ Including Short Course Vocational

ตารางที่ 3 จำนวนประชากรอายุ 15 ปีขึ้นไป จำนวนตามระดับการศึกษาที่สำเร็จ สถานภาพแรงงาน และเพศ ภาคกลาง
TABLE 3 POPULATION 15 YEARS AND OVER BY LEVEL OF EDUCATIONAL ATTAINMENT, LABOR FORCE STATUS AND SEX, CENTRAL REGION

ไตรมาสที่ 1/2:53 - Quarter 1/2010

หน่วยเป็นพัน : In Thousands

สถานภาพแรงงาน	รวม	ไม่มี การศึกษา	ต่ำกว่า ประถมศึกษา	ประถม ศึกษา	มัธยมศึกษา ตอนต้น	มัธยมศึกษาตอนปลาย				อุดมศึกษา				อื่นๆ	ไม่ทราบ	LABOR FORCE STATUS
						Upper-Secondary Level		Higher Level		Upper-Secondary Level		Higher Level				
						None	Elementary	Lower Secondary	General/Academic	Vocational	Teacher Training	Academic	Technical Education			
ชาย	6,181.4	145.7	1,625.0	1,330.5	1,289.7	633.4	309.9	1.4	409.5	327.9	73.0	3.8	31.6	31.6	MALE	
กำลังแรงงานรวม	5,020.8	93.5	1,249.0	1,154.3	980.6	524.3	249.2	1.0	379.7	301.1	60.6	3.8	23.8	23.8	Total Labor Force	
1. กำลังแรงงานเบื้องต้น	5,011.8	93.1	1,245.1	1,152.0	979.0	524.3	248.6	1.0	379.5	301.1	60.6	3.8	23.8	23.8	1. Current labor force	
1.1 ผู้มีงานทำ	4,952.6	92.3	1,240.3	1,140.8	962.7	518.9	244.2	1.0	370.4	294.0	60.4	3.8	23.8	23.8	1.1 Employed	
- ทำงาน	4,892.5	90.0	1,221.0	1,124.5	954.4	515.2	241.6	1.0	366.2	291.8	60.3	3.8	23.0	23.0	- At work	
- ไม่ทำงานแต่มีงานประจำ	60.1	2.4	19.3	16.3	8.3	3.7	2.7	-	4.2	2.3	0.1	-	0.8	0.8	- With job but not at work	
1.2 ผู้ว่างงาน	59.2	0.8	4.9	11.1	16.3	5.4	4.4	-	9.1	7.1	0.2	-	-	-	1.2 Unemployed	
- หางานทำ	18.1	0.2	2.0	1.9	5.1	1.3	1.7	-	2.9	3.0	-	-	-	-	- Looking for work	
- ไม่ทำงานทั้งพร้อมที่จะทำงาน	41.1	0.6	2.9	9.3	11.2	4.0	2.7	-	6.2	4.0	0.2	-	-	-	- Not looking/available for work	
2. กำลังแรงงานที่รอฤดูกาล	9.0	0.5	3.9	2.3	1.6	-	0.6	-	0.2	-	-	-	-	-	2. Seasonally inactive labor force	
ผู้ไม่อยู่ในกำลังแรงงาน	1,160.6	52.1	376.0	176.2	309.2	109.1	60.7	0.4	29.9	26.9	12.4	-	7.8	7.8	Persons not in Labor Force	
1. ที่งานบ้าน	69.4	2.4	23.1	13.3	13.6	6.2	3.0	-	2.5	4.9	0.1	-	0.3	0.3	1. Household work	
2. เรียนหนังสือ	431.9	-	0.3	90.7	221.1	71.9	39.5	0.2	1.7	6.2	0.0	-	0.5	0.5	2. Studies	
3. ยึดถือ ศรัทธา ไม่สามารถทำงานได้	472.7	48.5	323.3	40.3	26.7	12.2	7.0	0.0	5.4	4.6	3.3	-	1.5	1.5	3. Too young/old/incapable of work	
4. อื่น ๆ	186.6	1.3	29.4	32.0	47.8	18.8	11.2	0.2	20.4	11.2	8.9	-	5.4	5.4	4. Others	
หญิง	6,633.5	356.9	2,119.8	1,109.3	1,175.0	611.5	250.9	3.2	551.0	298.6	137.9	1.0	18.5	18.5	FEMALE	
กำลังแรงงานรวม	4,385.1	150.5	1,250.2	826.7	687.6	429.4	166.9	0.9	490.7	248.4	118.3	0.9	14.7	14.7	Total Labor Force	
1. กำลังแรงงานเบื้องต้น	4,375.4	149.7	1,243.9	825.4	686.6	429.0	166.9	0.9	490.7	248.4	118.3	0.9	14.7	14.7	1. Current labor force	
1.1 ผู้มีงานทำ	4,331.2	149.1	1,239.8	820.4	677.5	424.4	164.3	0.9	482.2	239.7	117.7	0.9	14.3	14.3	1.1 Employed	
- ทำงาน	4,289.3	148.1	1,228.9	812.4	670.5	418.8	160.6	0.9	480.2	237.7	116.5	0.9	13.8	13.8	- At work	
- ไม่ทำงานแต่มีงานประจำ	41.9	1.0	10.9	8.0	7.0	5.6	3.7	-	2.0	2.0	1.2	-	0.5	0.5	- With job but not at work	
1.2 ผู้ว่างงาน	44.2	0.7	4.1	5.0	9.2	4.6	2.6	-	8.5	8.7	0.6	-	0.4	0.4	1.2 Unemployed	
- หางานทำ	15.9	0.6	1.6	1.0	4.1	0.3	0.1	-	3.7	4.1	0.1	-	0.4	0.4	- Looking for work	
- ไม่ทำงานทั้งพร้อมที่จะทำงาน	28.3	0.1	2.5	4.0	5.1	4.2	2.5	-	4.9	4.6	0.5	-	-	-	- Not looking/available for work	
2. กำลังแรงงานที่รอฤดูกาล	9.7	0.8	6.3	1.3	1.0	0.4	-	-	-	-	-	-	-	-	2. Seasonally inactive labor force	
ผู้ไม่อยู่ในกำลังแรงงาน	2,248.5	206.4	869.7	282.6	487.4	182.1	84.0	2.3	60.3	50.2	19.6	0.1	3.8	3.8	Persons not in Labor Force	
1. ที่งานบ้าน	1,059.7	65.4	422.5	167.6	185.3	91.9	40.7	0.6	46.2	31.1	5.7	0.1	2.8	2.8	1. Household work	
2. เรียนหนังสือ	483.1	-	0.6	86.8	268.8	76.3	38.5	-	1.7	10.1	0.4	-	-	-	2. Studies	
3. ยึดถือ ศรัทธา ไม่สามารถทำงานได้	618.9	136.3	431.3	20.1	15.8	6.2	1.5	1.0	2.1	1.6	2.3	-	0.7	0.7	3. Too young/old/incapable of work	
4. อื่น ๆ	86.8	4.7	15.3	8.1	17.6	7.7	3.4	0.8	10.3	7.5	11.2	-	0.3	0.3	4. Others	

U/ รวมอาชีพกระจัดจ้าน I/ Including Short Course Vocational

ตารางที่ 4 จำนวนผู้จ้างงานที่จำแนกตามระดับการศึกษาที่สำเร็จ อาชีพ และเพศ ภาคกลาง
TABLE 4 EMPLOYED PERSONS BY LEVEL OF EDUCATIONAL ATTAINMENT, OCCUPATION AND SEX, CENTRAL REGION

ไตรมาสที่ 1/2553 : Quarter 1/2010

หน่วยเป็นพัน : In Thousands

อาชีพ Occupation	รวม Total	ไม่มี การศึกษา None	ต่ำกว่า ประถมศึกษา Less than Elementary	ประถมศึกษา Elementary	มัธยมศึกษาตอนปลาย Upper Secondary Level				อุดมศึกษา Higher Level			อื่นๆ Others	ไม่ทราบ Unknown	OCCUPATION
					มัธยมศึกษา ตอนต้น Lower Secondary	สายสามัญ General/ Academic	สายอาชีพ- ศึกษา Vocational	สายอาชีพ- การศึกษ Teacher Training	สายอาชีพ- การศึกษ Higher Technical Education	สายอาชีพ- การศึกษ Teacher Training				
											สายอาชีพ- ศึกษา Vocational			
ยอดรวม	9,283.8	241.4	2,480.0	1,961.2	943.3	408.5	1.8	852.6	533.7	178.1	4.7	38.1	TOTAL	
1. ผู้ปฏิบัติงานในอาชีพ และผู้จัดการ	252.0	0.7	48.3	23.1	22.1	13.6	-	91.7	20.8	6.7	-	2.6	1. Legislators, senior officials and managers	
2. ผู้ประกอบวิชาชีพด้านต่างๆ	369.9	-	2.9	3.7	3.5	3.2	-	187.8	41.5	123.2	-	1.7	2. Professionals	
3. ผู้ประกอบวิชาชีพด้านเทคนิคหลากหลาย และอาชีพที่เกี่ยวข้อง	531.4	2.3	27.3	24.5	66.2	48.0	0.1	175.9	110.1	10.9	-	2.0	3. Technicians and associate professionals	
4. เสมียน	469.8	0.2	17.4	28.0	67.8	58.8	0.4	154.9	76.3	8.1	-	2.7	4. Clerks	
5. พนักงานบริการและพนักงานในร้านค้า และตลาด	1,853.0	43.9	521.9	337.3	239.1	88.1	0.8	154.5	87.6	17.3	0.1	9.4	5. Service workers and shop and market sales workers	
6. ผู้ปฏิบัติงานที่มีฝีมือในด้านเกษตร และการประมง	1,887.6	71.7	853.6	455.5	135.1	38.4	0.3	30.4	32.4	3.9	0.8	1.6	6. Skilled agricultural and fishery workers	
7. ผู้ปฏิบัติงานด้านความสามารถทางฝีมือ และธุรกิจการค้าที่เกี่ยวข้อง	1,211.9	33.0	327.3	345.6	90.6	62.4	0.1	22.9	83.2	4.8	0.7	3.2	7. Craft and related trades workers	
8. ผู้ปฏิบัติงานโรงงานและเครื่องจักร และผู้ปฏิบัติงานด้านการประกอบ	1,359.6	12.0	212.5	347.3	219.2	72.3	0.2	23.6	70.5	1.1	0.4	10.0	8. Plant and machine operators and assemblers	
9. อาชีพขั้นพื้นฐานต่างๆ ในด้านการขาย และการให้บริการ	1,344.4	77.5	468.9	396.2	99.4	23.4	-	9.3	10.9	2.2	2.7	4.9	9. Elementary occupations	
10. คนงานซึ่งมิได้จำแนกไว้ในหมวดอื่น	4.2	-	-	0.1	0.4	0.2	-	1.8	0.5	-	-	0.1	10. Workers not classifiable by occupation	

U/ รวมอาชีพระยะสั้น U/ Including Short Course Vocational

ตารางที่ 4 จำนวนผู้จ้างงานทำ จำนวนตามระดับการศึกษาที่สำเร็จ อาชีพ และเพศ ภาคกลาง

TABLE 4 EMPLOYED PERSONS BY LEVEL OF EDUCATIONAL ATTAINMENT, OCCUPATION AND SEX, CENTRAL REGION

อาชีพ Occupation	มัธยมศึกษาตอนปลาย Upper Secondary Level										อุดมศึกษา Higher Level		ไม่ทราบ Unknown	อื่นๆ Others	รวม Total	ไม่มี การศึกษา None	ต่ำกว่า ประถมศึกษา Less than Elementary	ประถมศึกษา Elementary	มัธยมศึกษา ตอนต้น Lower Secondary	มัธยมศึกษาตอนต้น Upper Secondary Level				รวม Total	ไม่ทราบ Unknown	อื่นๆ Others	อาชีพ Occupation
	ชาย Male	หญิง Female	รวม Total	ไม่ทราบ Unknown	มัธยมศึกษา ตอนต้น Lower Secondary	สามัญ General/ Academic	อาชีวศึกษา Vocational Technical	อาชีวศึกษา Teacher Training	มหาวิทยาลัย Academic	มหาวิทยาลัย Higher Technical Education	มหาวิทยาลัย Teacher Training	มหาวิทยาลัย Higher Education								รวม Total	ไม่ทราบ Unknown	อื่นๆ Others					
																							ชาย Male				
1. ผู้ปฏิบัติงานเบาๆ ข้าราชการระดับอาวุโสและผู้จัดการ	183.6	183.6	183.6	183.6	17.6	8.7	-	59.5	16.2	6.2	-	2.0	1.0	370.4	294.0	60.4	3.8	23.8	MALE	1. Legislators, senior officials and managers							
2. ผู้ประกอบวิชาชีพขั้นต่างๆ	142.4	142.4	142.4	142.4	1.9	2.1	-	84.5	10.4	35.6	-	1.1	-	84.5	10.4	35.6	-	1.1	2. Professionals	2. Professionals							
3. ผู้ประกอบวิชาชีพด้านเทคนิคสาขาต่างๆ และอาชีพที่เกี่ยวข้อง	245.2	245.2	245.2	245.2	28.5	27.0	-	69.2	54.4	5.0	-	1.7	-	69.2	54.4	5.0	-	1.7	3. Technicians and associate professionals	3. Technicians and associate professionals							
4. เติมน้ำมัน	154.0	154.0	154.0	154.0	30.0	20.0	0.3	37.8	15.9	2.4	-	0.6	0.3	37.8	15.9	2.4	-	0.6	4. Clerks	4. Clerks							
5. พนักงานบริการและพนักงานในร้านค้าและตลาด	722.7	722.7	722.7	722.7	101.8	40.4	0.2	63.3	38.1	3.4	-	5.7	0.2	63.3	38.1	3.4	0.1	5.7	5. Service workers and shop and market sales workers	5. Service workers and shop and market sales workers							
6. ผู้ปฏิบัติงานที่มีมือในด้านเกษตรและกรปลูก	1,085.0	1,085.0	1,085.0	1,085.0	83.0	27.5	0.3	18.3	24.4	1.9	-	1.0	0.3	18.3	24.4	1.9	0.8	1.0	6. Skilled agricultural and fishery workers	6. Skilled agricultural and fishery workers							
7. ผู้ปฏิบัติงานด้านความงามทางผิวหนังและช่างการตัดผม	870.6	870.6	870.6	870.6	178.5	56.0	0.1	16.8	76.2	3.3	-	2.7	0.1	16.8	76.2	3.3	-	2.7	7. Craft and related trades workers	7. Craft and related trades workers							
8. ผู้ปฏิบัติการโรงงานและเครื่องจักรและผู้ปฏิบัติงานด้านการประกอบ	877.0	877.0	877.0	877.0	131.8	49.3	0.2	15.3	50.9	0.9	-	6.1	0.2	15.3	50.9	0.9	0.2	6.1	8. Plant and machine operators and assemblers	8. Plant and machine operators and assemblers							
9. อาชีพขั้นพื้นฐานต่างๆ ในด้านการขายและการให้บริการ	670.8	670.8	670.8	670.8	58.1	12.9	-	5.7	7.2	1.8	-	2.9	-	5.7	7.2	1.8	2.7	2.9	9. Elementary occupations	9. Elementary occupations							
10. คนงานซึ่งใช้แรงกายในหมวดอื่น	1.3	1.3	1.3	1.3	0.2	0.2	-	-	0.5	-	-	0.1	-	-	0.5	-	-	0.1	10. Workers not classifiable by occupation	10. Workers not classifiable by occupation							
หญิง	4,331.2	4,331.2	4,331.2	4,331.2	677.5	164.3	0.9	482.2	239.7	117.7	0.9	14.3	0.9	482.2	239.7	117.7	0.9	14.3	FEMALE	FEMALE							
1. ผู้ปฏิบัติงานเบาๆ ข้าราชการระดับอาวุโสและผู้จัดการ	68.3	68.3	68.3	68.3	4.2	5.0	-	32.1	4.6	0.5	-	0.6	-	32.1	4.6	0.5	-	0.6	1. Legislators, senior officials and managers	1. Legislators, senior officials and managers							
2. ผู้ประกอบวิชาชีพขั้นต่างๆ	227.5	227.5	227.5	227.5	0.3	1.1	-	103.3	31.1	87.6	-	0.6	-	103.3	31.1	87.6	-	0.6	2. Professionals	2. Professionals							
3. ผู้ประกอบวิชาชีพด้านเทคนิคสาขาต่างๆ และอาชีพที่เกี่ยวข้อง	286.2	286.2	286.2	286.2	32.8	21.1	0.1	106.6	55.7	5.9	-	0.3	0.1	106.6	55.7	5.9	-	0.3	3. Technicians and associate professionals	3. Technicians and associate professionals							
4. เติมน้ำมัน	315.8	315.8	315.8	315.8	31.0	38.8	0.2	117.1	60.5	5.6	-	2.2	0.2	117.1	60.5	5.6	-	2.2	4. Clerks	4. Clerks							
5. พนักงานบริการและพนักงานในร้านค้าและตลาด	1,130.3	1,130.3	1,130.3	1,130.3	137.3	47.6	0.6	91.2	49.5	14.0	-	3.7	0.6	91.2	49.5	14.0	0.0	3.7	5. Service workers and shop and market sales workers	5. Service workers and shop and market sales workers							
6. ผู้ปฏิบัติงานที่มีมือในด้านเกษตรและกรปลูก	802.6	802.6	802.6	802.6	88.0	10.9	-	12.1	8.0	2.1	-	0.6	-	12.1	8.0	2.1	-	0.6	6. Skilled agricultural and fishery workers	6. Skilled agricultural and fishery workers							
7. ผู้ปฏิบัติงานด้านความงามทางผิวหนังและช่างการตัดผม	341.3	341.3	341.3	341.3	59.6	6.4	0.0	6.2	7.0	1.5	-	0.5	0.0	6.2	7.0	1.5	0.7	0.5	7. Craft and related trades workers	7. Craft and related trades workers							
8. ผู้ปฏิบัติการโรงงานและเครื่องจักรและผู้ปฏิบัติงานด้านการประกอบ	482.6	482.6	482.6	482.6	151.5	23.0	-	8.3	19.7	0.2	-	3.9	-	8.3	19.7	0.2	0.2	3.9	8. Plant and machine operators and assemblers	8. Plant and machine operators and assemblers							
9. อาชีพขั้นพื้นฐานต่างๆ ในด้านการขายและการให้บริการ	673.6	673.6	673.6	673.6	115.7	10.5	-	3.6	3.7	0.4	-	1.9	-	3.6	3.7	0.4	-	1.9	9. Elementary occupations	9. Elementary occupations							
10. คนงานซึ่งใช้แรงกายในหมวดอื่น	2.9	2.9	2.9	2.9	0.7	0.2	-	1.8	-	-	-	0.1	-	1.8	-	-	-	0.1	10. Workers not classifiable by occupation	10. Workers not classifiable by occupation							

รวมอาชีพระยะสั้น / Including Short Course Vocational

ตารางที่ 5 จำนวนผู้จ้างงานทำ อัมเนตามระดับการศึกษาที่สำเร็จ อุตสาหกรรม และเพศ ภาคกลาง

TABLE 5 EMPLOYED PERSONS BY LEVEL OF EDUCATIONAL ATTAINMENT, INDUSTRY AND SEX, CENTRAL REGION

ไตรมาสที่ 1/2553 : Quarter 1/2010

หน่วยนับพัน : in Thousands

อุตสาหกรรม	มัธยมศึกษาตอนปลาย										รวม	INDUSTRY	
	Upper Secondary Level					Higher Level							
	ไม่มี การศึกษา	ต่ำกว่า ประถมศึกษา	ประถมศึกษา	มัธยมศึกษา ตอนต้น	สายสามัญ	สายวิชาชีพ	สายวิชา- การศึกษ	สายวิชา- การศึกษ	สายวิชา- การศึกษ	สายวิชา- การศึกษ			อื่นๆ
None	Elementary	Elementary	Lower Secondary	General/Academic	Vocational	Training	Academic	Technical Education	Teacher Training	Others	Unknown		
ยอดรวม	241.4	2,480.0	1,961.2	1,640.2	943.3	408.5	1.8	852.6	533.7	178.1	4.7	38.1	TOTAL
1. เกษตรกรรม การล่าสัตว์ และการป่าไม้	95.7	951.1	527.7	296.9	138.9	40.8	0.3	31.0	32.2	4.1	0.3	4.7	1. Agriculture, hunting and forestry
2. การประมง	6.3	68.7	62.4	28.0	13.2	2.3	-	6.5	4.9	0.8	0.6	0.2	2. Fishing
3. การทำเหมืองแร่และเหมืองหิน	0.7	4.2	4.6	2.8	3.2	0.3	-	2.3	0.6	-	-	0.5	3. Mining and quarrying
4. การผลิต	51.2	353.4	508.1	542.8	339.8	134.7	0.2	168.7	207.8	8.3	3.8	14.9	4. Manufacturing
5. การไฟฟ้า ก๊าซ และการประปา	-	2.6	1.5	4.0	2.8	1.6	-	11.2	6.3	1.8	-	0.8	5. Electricity, gas and water supply
6. การก่อสร้าง	11.7	203.3	158.6	77.3	24.0	20.4	-	26.6	20.0	2.9	-	1.3	6. Construction
7. การขนส่ง การขายปลีก การซ่อมแซมยานยนต์ รถจักรยานยนต์ ของใช้ส่วนบุคคล และของใช้ ในครัวเรือน	33.6	385.3	294.3	284.5	170.0	89.6	0.3	160.8	98.0	13.4	0.1	5.5	7. Wholesale and retail trade, repair of motor vehicles motorcycles and personal and household goods
8. โรงแรม และภัตตาคาร	26.4	248.9	165.7	166.7	86.1	27.7	0.3	39.8	26.7	3.7	0.0	4.7	8. Hotel and restaurants
9. การขนส่ง สถานีที่ขึ้นสินค้า และการคมนาคม	1.5	79.7	95.1	77.9	30.0	24.7	0.2	44.4	13.9	2.1	-	0.4	9. Transport, storage and communication
10. ก๊าซเป็นสื่อกลางทางการเงิน	0.5	2.4	3.0	3.9	6.1	5.1	-	49.3	11.2	1.1	-	0.6	10. Financial intermediation
11. กิจกรรมด้านอสังหาริมทรัพย์ การให้เช่า และกิจกรรมทางธุรกิจ	1.5	46.1	37.0	31.5	20.7	13.3	-	48.2	14.7	1.8	-	0.3	11. Real estate, renting and business activities
12. การบริหารราชการ และการป้องกันประเทศ รวมทั้งการประกันสังคมภาคบังคับ	0.0	17.3	12.3	34.4	33.8	29.4	0.5	109.4	37.9	10.4	-	1.2	12. Public administration and defence, compulsory social security
13. การศึกษา	1.0	13.8	8.6	5.8	11.3	4.2	0.2	86.8	10.3	120.4	-	0.9	13. Education
14. งานด้านสุขภาพและงานสังคมสงเคราะห์	2.3	21.1	11.5	21.6	29.8	5.5	-	38.4	39.9	4.5	-	0.3	14. Health and social work
15. กิจกรรมด้านบริการชุมชน สังคม และการบริการ ส่วนบุคคลอื่นๆ	5.1	60.7	55.0	52.9	30.0	8.4	-	26.4	8.5	2.8	-	1.6	15. Other community, social and personal service activity
16. ลูกจ้างในครัวเรือนส่วนบุคคล	3.8	21.4	15.9	7.9	2.5	0.2	-	-	0.3	0.1	-	-	16. Private households with employed persons
17. องค์การระหว่างประเทศและองค์การต่างประเทศ อื่นๆ และสมาชิก	-	-	-	-	-	-	-	-	-	-	-	-	17. Extra-territorial organizations and bodies
18. ไม่ทราบ	-	0.2	0.2	1.3	1.1	0.4	-	2.9	0.7	-	-	0.2	18. Unknown

U/ รวมอาชีพระยะสั้น U/ Including Short Course Vocational

ตารางที่ 5 จำนวนผู้จ้างทำ ชั้นกลางตามระดับการศึกษาที่สำเร็จ อุตสาหกรรม และเพศ ภาคกลาง

TABLE 5 EMPLOYED PERSONS BY LEVEL OF EDUCATIONAL ATTAINMENT, INDUSTRY AND SEX, CENTRAL REGION

อุตสาหกรรม Industry	รวม Total	ไม่มี การศึกษា None	ต่ำกว่า ประถมศึกษา Less than Elementary	ประถมศึกษา Elementary	มัธยมศึกษา ตอนต้น Lower Secondary	มัธยมศึกษาตอนปลาย Upper Secondary Level				ไม่ทราบ Unknown	อุตสาหกรรม Industry		
						มัธยมศึกษา ทั่วไป General/ Academic	สายอาชีพ ศึกษา Vocational	สายวิชาชีพ การศึกษา Teacher Training	สายวิชาการ Academic			สายวิชาชีพ การศึกษา Higher Technical Education	สายวิชา- การศึกษา Teacher Training
			1,140.8	962.7	518.9	244.2	1.0	370.4	294.0	60.4	3.8	23.8	
ชาย	4,952.6												MALE
1. เกษตรกรรม ภาครัฐและเอกชน	1,200.1	36.0	483.7	323.3	197.1	85.7	28.2	0.3	16.4	23.7	2.4	0.3	1. Agriculture, hunting and forestry
2. การประมง	143.5	5.4	46.6	48.9	21.1	9.1	2.3	-	5.2	4.0	0.2	0.6	2. Fishing
3. การทำเหมืองแร่ และเหมืองหิน	14.7	0.7	3.3	3.6	2.4	2.5	0.2	-	1.0	0.5	-	-	3. Mining and quarrying
4. การผลิต	1,154.7	21.5	145.7	2,466.4	2,762.2	1,763.3	769.9	0.2	67.6	128.5	4.0	2.9	4. Manufacturing
5. การไฟฟ้า ก๊าซ และการประปา	23.7	-	2.0	1.5	3.3	2.6	1.5	-	6.1	5.3	0.6	-	5. Electricity, gas and water supply
6. การก่อสร้าง	449.4	6.6	163.9	1,357.7	673.3	210.1	17.8	-	17.4	15.8	2.6	-	6. Construction
7. การขนส่ง การพาณิชย์ การซ่อมแซมยานยนต์ รถจักรยานยนต์ และเครื่องบิน	785.4	9.8	166.0	1,674.4	1,733.3	933.6	483.3	0.0	67.2	53.2	3.8	0.1	7. Wholesale and retail trade, repair of motor vehicles, motorcycles and personal and household goods
8. โรงแรม และภัตตาคาร	273.2	6.6	66.3	59.0	65.6	35.8	10.5	-	15.1	9.1	1.4	0.0	8. Hotel and restaurants
9. การขนส่ง สถานีเก็บสินค้า และการคมนาคม	308.9	1.5	74.8	83.8	72.5	22.8	18.5	0.2	21.4	11.6	1.3	-	9. Transport, storage and communication
10. การเป็นสื่อกลางทางการเงิน	37.4	0.0	1.3	2.0	2.7	3.4	2.4	-	21.1	4.0	0.4	-	10. Financial intermediation
11. กิจกรรมด้านบริการชุมชน สังคม และการบริการส่วนบุคคลอื่นๆ	134.0	0.8	29.5	26.4	23.3	13.3	8.5	-	23.3	8.0	0.7	-	11. Real estate, renting and business activities
12. การบริหารราชการ และการป้องกันประเทศ รวมทั้งการประกันสังคมภาคบังคับ	182.4	-	14.3	10.6	28.3	29.2	23.4	0.3	51.2	17.7	6.5	-	12. Public administration and defence, compulsory social security
13. การศึกษา	92.7	0.3	6.2	5.5	3.2	4.6	1.1	-	32.8	3.4	35.3	-	13. Education
14. งานด้านสุขภาพ และงานสังคมสงเคราะห์	33.9	0.6	4.9	1.7	4.5	6.1	0.9	-	9.5	5.3	0.2	-	14. Health and social work
15. กิจกรรมด้านบริการชุมชน สังคม และการบริการส่วนบุคคลอื่นๆ	105.0	1.7	26.7	23.1	19.3	12.0	3.4	-	13.8	3.5	1.1	-	15. Other community, social and personal service activity
16. ธุรกิจไม่หวังผลตอบแทน	10.0	0.8	4.9	2.0	2.0	0.4	0.1	-	-	-	-	-	16. Private households with employed persons
17. องค์การระหว่างประเทศและองค์กรต่างประเทศอื่นๆ และสมาชิก	-	-	-	-	-	-	-	-	-	-	-	-	17. Extra-territorial organizations and bodies
18. ไม่ทราบ	3.7	-	0.2	0.1	0.6	0.5	0.4	-	1.2	0.5	-	-	18. Unknown
หญิง	4,331.2	149.1	1,239.8	820.4	677.5	424.4	164.3	0.9	482.2	239.7	117.7	0.9	FEMALE
1. เกษตรกรรม ภาครัฐและเอกชน	923.6	59.8	467.5	204.4	99.8	53.2	12.5	-	14.6	8.5	1.7	-	1. Agriculture, hunting and forestry
2. การประมง	50.3	0.9	22.1	13.5	6.9	4.2	-	-	1.3	0.9	0.6	-	2. Fishing
3. การทำเหมืองแร่ และเหมืองหิน	4.5	-	0.9	1.0	0.4	0.7	0.1	-	1.4	0.2	-	-	3. Mining and quarrying
4. การผลิต	1,178.9	29.7	207.7	2,617.7	2,666.6	1,635.5	578.8	0.0	101.1	79.3	4.3	0.9	4. Manufacturing
5. การไฟฟ้า ก๊าซ และการประปา	8.7	-	0.6	-	0.7	0.2	0.2	-	5.1	1.0	1.2	-	5. Electricity, gas and water supply
6. การก่อสร้าง	96.5	5.1	39.3	22.9	10.0	2.9	2.6	-	9.2	4.2	0.3	-	6. Construction
7. การขนส่ง การพาณิชย์ การซ่อมแซมยานยนต์ รถจักรยานยนต์ และเครื่องบิน	749.9	23.8	219.3	1,269.9	1,112.2	764.4	41.3	0.2	93.6	44.8	9.6	0.0	7. Wholesale and retail trade, repair of motor vehicles, motorcycles and personal and household goods
8. โรงแรม และภัตตาคาร	523.4	19.8	182.6	106.7	101.1	50.3	17.3	0.3	24.7	17.6	2.3	-	8. Hotel and restaurants
9. การขนส่ง สถานีเก็บสินค้า และการคมนาคม	60.9	-	5.0	11.3	5.3	7.1	6.3	-	23.0	2.3	0.8	-	9. Transport, storage and communication
10. การเป็นสื่อกลางทางการเงิน	45.7	0.5	1.1	0.9	1.3	2.7	2.7	-	28.2	7.2	0.6	-	10. Financial intermediation
11. กิจกรรมด้านบริการชุมชน สังคม และการบริการส่วนบุคคลอื่นๆ	81.2	0.7	16.6	10.7	8.2	7.4	4.9	-	24.9	6.7	1.2	-	11. Real estate, renting and business activities
12. การบริหารราชการ และการป้องกันประเทศ รวมทั้งการประกันสังคมภาคบังคับ	104.2	0.0	3.0	1.7	6.1	4.7	6.0	0.2	58.2	20.2	3.9	-	12. Public administration and defence, compulsory social security
13. การศึกษา	170.5	0.7	7.5	3.1	2.6	6.7	3.1	0.2	54.0	6.9	85.1	-	13. Education
14. งานด้านสุขภาพ และงานสังคมสงเคราะห์	141.0	1.7	16.2	9.8	17.1	23.7	4.6	-	29.0	34.6	4.4	-	14. Health and social work
15. กิจกรรมด้านบริการชุมชน สังคม และการบริการส่วนบุคคลอื่นๆ	146.5	3.4	34.0	31.9	33.6	18.0	5.1	-	12.6	5.0	1.7	-	15. Other community, social and personal service activity
16. ธุรกิจไม่หวังผลตอบแทน	42.1	3.0	16.5	13.9	5.9	2.2	0.1	-	-	0.3	0.1	-	16. Private households with employed persons
17. องค์การระหว่างประเทศและองค์กรต่างประเทศอื่นๆ และสมาชิก	-	-	-	-	-	-	-	-	-	-	-	-	17. Extra-territorial organizations and bodies
18. ไม่ทราบ	3.3	-	-	0.1	0.7	0.6	-	-	1.7	0.2	-	-	18. Unknown

/ รวมอาชีพระยะสั้น // Including Short Course Vocational

ตารางที่ 6 จำนวนผู้มีงานทำ จำแนกตามสถานภาพทำงาน อาชีพ และเพศ ภาคกลาง

TABLE 6 EMPLOYED PERSONS BY WORK STATUS, OCCUPATION AND SEX, CENTRAL REGION

ไตรมาสที่ 1/2553 : Quarter 1/2010

หน่วยเป็นพัน : In Thousands

อาชีพ	สถานภาพการทำงาน Work Status						TOTAL	OCCUPATION
	รวม	นายจ้าง	ลูกจ้างรัฐบาล	ลูกจ้างเอกชน	ทำงานส่วนตัว	ช่วยธุรกิจครอบครัว		
Total	Employer	Government Employee	Private Employee	Own Account Worker	Unpaid Family Worker	Producers' Cooperatives		
ยอดรวม	9,283.8	308.2	770.7	4,529.3	2,297.8	1,373.1	4.7	
1. ผู้บัญญัติกฎหมาย ข้าราชการระดับอาวุโส และผู้จัดการ	252.0	128.6	54.5	68.1	0.8	-	-	1. Legislators, senior officials and managers
2. ผู้ประกอบวิชาชีพด้านต่างๆ	369.9	1.3	239.6	113.7	12.1	3.2	-	2. Professionals
3. ผู้ประกอบวิชาชีพด้านเทคนิคสาขาต่างๆ และอาชีพที่เกี่ยวข้อง	531.4	7.2	89.4	390.7	34.2	9.8	0.2	3. Technicians and associate professionals
4. เสมียน	469.8	1.1	137.1	303.4	8.7	19.4	0.1	4. Clerks
5. พนักงานบริการและพนักงานในร้านค้า และตลาด	1,853.0	55.2	84.8	393.2	843.7	475.6	0.5	5. Service workers and shop and market sales workers
6. ผู้ปฏิบัติงานที่มีฝีมือในด้านการเกษตร และการประมง	1,887.6	59.4	15.6	194.1	883.8	734.7	0.1	6. Skilled agricultural and fishery workers
7. ผู้ปฏิบัติงานด้านความสามารถทางฝีมือ และธุรกิจการค้าที่เกี่ยวข้อง	1,211.9	45.1	31.8	879.9	186.9	66.2	2.2	7. Craft and related trades workers
8. ผู้ปฏิบัติการโรงงานและเครื่องจักร และผู้ปฏิบัติงานด้านการประกอบ	1,359.6	7.9	40.4	1,124.6	176.2	8.8	1.7	8. Plant and machine operators and assemblers
9. อาชีพขั้นพื้นฐานต่างๆ ในด้านการขาย และการให้บริการ	1,344.4	2.5	76.8	1,058.3	151.5	55.4	-	9. Elementary occupations
10. คนงานซึ่งมิได้จำแนกไว้ในหมวดอื่น	4.2	-	0.8	3.4	-	-	-	10. Workers not classifiable by occupation

ตารางที่ 6 จำนวนผู้มีงานทำ จำแนกตามสถานภาพทำงาน อาชีพ และเพศ ภาคกลาง
TABLE 6 EMPLOYED PERSONS BY WORK STATUS, OCCUPATION AND SEX, CENTRAL REGION

ไตรมาสที่ 1/2553 : Quarter 1/2010

หน่วยเป็นพัน : In Thousands

อาชีพ	สถานภาพการทำงาน Work Status										การรวมกลุ่ม Members of Producers' Cooperatives	OCCUPATION
	รวม Total	นายจ้าง Employer	ลูกจ้างรัฐบาล Government Employee	ลูกจ้างเอกชน Private Employee	ทำงานส่วนตัว Own Account Worker	ช่วยธุรกิจ ครอบครัว Unpaid Family Worker	ชาย Male	หญิง Female				
ชาย	4,952.6	227.9	381.9	2,490.9	1,312.6	538.3	1.0	MALE				
1. ผู้ปฏิบัติงานหมายถึงราชการระดับอาวุโสและผู้จัดการ	183.6	98.9	43.3	40.9	0.5	-	-	1. Legislators, senior officials and managers				
2. ผู้ประกอบวิชาชีพด้านต่างๆ	142.4	1.0	78.0	52.9	9.0	1.6	-	2. Professionals				
3. ผู้ประกอบวิชาชีพด้านเทคนิคสาขาต่างๆ และอาชีพที่เกี่ยวข้อง	245.2	5.0	49.8	168.9	18.4	3.1	-	3. Technicians and associate professionals				
4. เสมียน	154.0	0.7	42.7	100.4	4.2	6.0	0.1	4. Clerks				
5. พนักงานบริการและพนักงานในร้านค้าและตลาด	722.7	32.3	39.7	164.9	300.9	184.6	0.3	5. Service workers and shop and market sales workers				
6. ผู้ปฏิบัติงานที่มีฝีมือในด้านการเกษตรและการประมง	1,085.0	42.1	13.2	121.3	622.3	286.0	0.1	6. Skilled agricultural and fishery workers				
7. ผู้ปฏิบัติงานด้านความสามารถทางฝีมือและธุรกิจการที่ที่เกี่ยวข้อง	870.6	38.7	30.7	655.8	115.8	29.3	0.3	7. Craft and related trades workers				
8. ผู้ปฏิบัติการโรงงานและเครื่องจักรและผู้ปฏิบัติงานด้านการประกอบ	877.0	7.3	39.3	654.3	168.6	7.2	0.3	8. Plant and machine operators and assemblers				
9. อาชีพขั้นพื้นฐานต่างๆ ในด้านการขายและการให้บริการ	670.8	1.9	45.4	530.3	72.9	20.5	-	9. Elementary occupations				
10. คนงานซึ่งมิได้จำแนกไว้ในหมวดอื่น	1.3	-	-	1.3	-	-	-	10. Workers not classifiable by occupation				
หญิง	4,331.2	80.3	388.8	2,038.4	985.2	834.8	3.7	FEMALE				
1. ผู้ปฏิบัติงานหมายถึงราชการระดับอาวุโสและผู้จัดการ	68.3	29.7	11.2	27.2	0.3	-	-	1. Legislators, senior officials and managers				
2. ผู้ประกอบวิชาชีพด้านต่างๆ	227.5	0.3	161.7	60.8	3.2	1.6	-	2. Professionals				
3. ผู้ประกอบวิชาชีพด้านเทคนิคสาขาต่างๆ และอาชีพที่เกี่ยวข้อง	286.2	2.2	39.6	221.8	15.8	6.7	0.2	3. Technicians and associate professionals				
4. เสมียน	315.8	0.4	94.4	203.1	4.5	13.4	0.1	4. Clerks				
5. พนักงานบริการและพนักงานในร้านค้าและตลาด	1,130.3	23.0	45.0	228.3	542.8	291.0	0.2	5. Service workers and shop and market sales workers				
6. ผู้ปฏิบัติงานที่มีฝีมือในด้านการเกษตรและการประมง	802.6	17.2	2.4	72.8	261.5	448.8	-	6. Skilled agricultural and fishery workers				
7. ผู้ปฏิบัติงานด้านความสามารถทางฝีมือและธุรกิจการที่ที่เกี่ยวข้อง	341.3	6.4	1.1	224.1	71.1	36.9	1.9	7. Craft and related trades workers				
8. ผู้ปฏิบัติการโรงงานและเครื่องจักรและผู้ปฏิบัติงานด้านการประกอบ	482.6	0.6	1.1	470.3	7.6	1.6	1.4	8. Plant and machine operators and assemblers				
9. อาชีพขั้นพื้นฐานต่างๆ ในด้านการขายและการให้บริการ	673.6	0.6	31.4	528.1	78.6	34.9	-	9. Elementary occupations				
10. คนงานซึ่งมิได้จำแนกไว้ในหมวดอื่น	2.9	-	0.8	2.1	-	-	-	10. Workers not classifiable by occupation				

ตารางที่ 7 จำนวนผู้มีงานทำ จำแนกตามสถานภาพทำงาน อุตสาหกรรม และเพศ ภาคกลาง

TABLE 7 EMPLOYED PERSONS BY WORK STATUS, INDUSTRY AND SEX, CENTRAL REGION

ไตรมาสที่ 1/2553 : Quarter 1/2010

หน่วยเป็นพัน : In Thousands

อุตสาหกรรม	สถานภาพการทำงาน Work Status								INDUSTRY
	รวม	นายจ้าง	ลูกจ้างรัฐบาล	ลูกจ้างเอกชน	Private	Own Account	ช่วยธุรกิจครอบครัว	การรวมกลุ่ม	
	Total	Employer	Government Employee	Private Employee	Worker	Unpaid Family Worker	Members of Producers' Cooperatives		
ยอดรวม	9,283.8	308.2	770.7	4,529.3	2,297.8	1,373.1	4.7	TOTAL	
1. เกษตรกรรม การค้าสัตว์ และการป่าไม้	2,123.8	84.1	20.5	554.1	789.3	675.8	0.1	1. Agriculture, hunting and forestry	
2. การประมง	193.8	6.4	-	41.6	89.3	56.5	-	2. Fishing	
3. การทำเหมืองแร่ และเหมืองหิน	19.2	0.6	-	17.0	1.1	0.4	-	3. Mining and quarrying	
4. การผลิต	2,333.6	38.4	6.0	2,106.3	118.4	60.6	3.8	4. Manufacturing	
5. การไฟฟ้า ก๊าซ และการประปา	32.4	-	29.4	3.0	-	-	-	5. Electricity, gas and water supply	
6. การก่อสร้าง	545.9	57.1	13.1	435.2	20.9	19.7	-	6. Construction	
7. การขายส่ง การขายปลีก การซ่อมแซมยานยนต์ รถจักรยานยนต์ ของใช้ส่วนบุคคล และของใช้ในครัวเรือน	1,535.2	69.8	2.2	519.1	606.9	336.9	0.3	7. Wholesale and retail trade, repair of motor vehicles motorcycles and personal and household goods	
8. โรงแรม และภัตตาคาร	796.6	23.0	-	224.3	357.1	192.1	-	8. Hotel and restaurants	
9. การขนส่ง สถานที่เก็บสินค้า และการคมนาคม	369.9	10.2	42.8	142.0	167.0	7.8	-	9. Transport, storage and communication	
10. การเป็นสื่อกลางทางการเงิน	83.1	0.7	13.2	67.4	1.2	0.4	0.4	10. Financial intermediary	
11. กิจการด้านอสังหาริมทรัพย์ การให้เช่า และกิจกรรมทางธุรกิจ	215.1	8.6	7.4	152.7	36.8	9.6	-	11. Real estate, renting and business activities	
12. การบริหารราชการ และการป้องกันประเทศ	286.6	-	286.6	-	-	-	-	12. Public administration and defence compulsory social security	
รวมทั้งการประกันสังคมภาคบังคับ									
13. การศึกษา	263.2	0.5	204.7	55.4	2.5	0.1	-	13. Education	
14. งานด้านสุขภาพ และงานสังคมสงเคราะห์	175.0	0.5	121.9	37.7	14.0	0.8	0.2	14. Health and social work	
15. กิจกรรมด้านบริการชุมชน สังคม และการบริการส่วนบุคคลอื่นๆ	251.5	8.1	22.6	114.7	93.4	12.6	-	15. Other community, social and personal service activity	
16. ลูกจ้างในครัวเรือนส่วนบุคคล	52.1	-	-	52.1	-	-	-	16. Private households with employed person:	
17. องค์การระหว่างประเทศและองค์การต่างประเทศอื่นๆ และสมาชิก	-	-	-	-	-	-	-	17. Extra-territorial organizations and bodies:	
18. ไม่ทราบ	7.0	-	0.4	6.6	-	-	-	18. Unknown	

ตารางที่ 7 จำนวนผู้จ้างทำ งานตามสถานภาพทำงาน อุตสาหกรรม และเพศ ภาคกลาง

TABLE 7 EMPLOYED PERSONS BY WORK STATUS, INDUSTRY AND SEX, CENTRAL REGION

หน่วยนับพัน : In Thousands

อุตสาหกรรม	สถานภาพการทำงาน Work Status						INDUSTRY
	นายจ้าง Employer	ลูกจ้างรัฐบาล Government Employee	ลูกจ้างเอกชน Private Employee	ทำงานส่วนตัว Own Account Worker	ช่วยธุรกิจ ครอบครัว Unpaid Family Worker	กรรมกรผู้ ผลิต Members of Producers' Cooperatives	
Total	227.9	381.9	2,490.9	1,312.6	538.3	1.0	MALE
1. เกษตรกรรม การค้าสัตว์ และการป่าไม้	4,952.6	381.9	2,490.9	1,312.6	538.3	1.0	1. Agriculture, hunting and forestry
2. การประมง	1,200.1	13.6	323.6	545.7	257.7	0.1	2. Fishing
3. การทำเหมืองแร่ และเหมืองหิน	143.5	-	34.9	75.7	26.9	-	3. Mining and quarrying
4. การผลิต	1,154.7	3.4	1,050.9	49.7	22.1	0.6	4. Manufacturing
5. การไฟฟ้า ก๊าซ และการประปา	23.7	21.5	2.2	-	-	-	5. Electricity, gas and water supply
6. การก่อสร้าง	449.4	8.3	357.8	19.8	9.5	-	6. Construction
7. การขนส่ง การขายปลีก การซ่อมแซมยานยนต์ รถจักรยานยนต์ ของใช้ส่วนบุคคล และของใช้ในครัวเรือน	785.4	0.5	298.4	298.2	134.7	0.3	7. Wholesale and retail trade, repair of motor vehicles motorcycles and personal and household goods
8. โรงแรม และภัตตาคาร	273.2	-	84.0	104.0	75.5	-	8. Hotel and restaurants
9. การขนส่ง สถานีเก็บสินค้า และการคมนาคม	308.9	30.3	110.4	158.5	4.2	-	9. Transport, storage and communication
10. การเงิน ค้ำประกัน และการประกันภัย	37.4	4.3	31.7	0.8	0.2	0.1	10. Financial intermediation
11. กิจกรรมด้านอสังหาริมทรัพย์ การให้เช่า และกิจกรรมทางธุรกิจ	1,340.0	3.9	95.5	25.2	4.1	-	11. Real estate, renting and business activities
12. การบริหารราชการ และการป้องกันประเทศ รวมทั้งการประกันสังคมภาคบังคับ	182.4	182.4	-	-	-	-	12. Public administration and defence, compulsory social security
13. การศึกษา	92.7	75.3	15.7	1.3	-	-	13. Education
14. งานด้านสุขภาพ และงานสังคมสงเคราะห์	33.9	25.2	5.0	3.1	0.4	-	14. Health and social work
15. กิจกรรมด้านบริการชุมชน สังคม และการบริการส่วนบุคคลอื่นๆ	105.0	13.4	54.1	29.7	3.0	-	15. Other community, social and personal service activity
16. ธุรกิจไม่ครัวเรือนส่วนบุคคล	10.0	-	10.0	-	-	-	16. Private households with employed persons
17. องค์กรระหว่างประเทศ (องค์การต่างประเทศ อื่นๆ และสมาชิก)	-	-	-	-	-	-	17. Extra-territorial organizations and bodies
18. ไม่ทราบ	3.7	-	3.7	-	-	-	18. Unknown
หญิง	4,331.2	388.8	2,038.4	985.2	834.8	3.7	FEMALE
1. เกษตรกรรม การค้าสัตว์ และการป่าไม้	923.6	6.9	230.5	243.6	418.1	-	1. Agriculture, hunting and forestry
2. การประมง	50.3	-	6.8	13.6	29.6	-	2. Fishing
3. การทำเหมืองแร่ และเหมืองหิน	4.5	-	3.9	0.2	0.3	-	3. Mining and quarrying
4. การผลิต	1,178.9	2.6	1,055.4	68.7	38.5	3.2	4. Manufacturing
5. การไฟฟ้า ก๊าซ และการประปา	8.7	8.0	0.8	-	-	-	5. Electricity, gas and water supply
6. การก่อสร้าง	96.5	4.8	77.3	1.0	10.2	-	6. Construction
7. การขนส่ง การขายปลีก การซ่อมแซมยานยนต์ รถจักรยานยนต์ ของใช้ส่วนบุคคล และของใช้ในครัวเรือน	749.9	1.7	220.7	308.7	202.2	-	7. Wholesale and retail trade, repair of motor vehicles motorcycles and personal and household goods
8. โรงแรม และภัตตาคาร	523.4	-	140.3	253.1	116.6	-	8. Hotel and restaurants
9. การขนส่ง สถานีเก็บสินค้า และการคมนาคม	60.9	12.5	31.6	8.5	3.7	-	9. Transport, storage and communication
10. การเงิน ค้ำประกัน และการประกันภัย	45.7	8.8	35.7	0.5	0.2	0.3	10. Financial intermediation
11. กิจกรรมด้านอสังหาริมทรัพย์ การให้เช่า และกิจกรรมทางธุรกิจ	81.2	3.5	57.2	11.6	5.5	-	11. Real estate, renting and business activities
12. การบริหารราชการ และการป้องกันประเทศ รวมทั้งการประกันสังคมภาคบังคับ	104.2	104.2	-	-	-	-	12. Public administration and defence, compulsory social security
13. การศึกษา	170.5	129.4	39.7	1.2	0.1	-	13. Education
14. งานด้านสุขภาพ และงานสังคมสงเคราะห์	141.0	96.7	32.7	10.9	0.4	0.2	14. Health and social work
15. กิจกรรมด้านบริการชุมชน สังคม และการบริการส่วนบุคคลอื่นๆ	146.5	9.3	60.7	63.6	9.5	-	15. Other community, social and personal service activity
16. ธุรกิจไม่ครัวเรือนส่วนบุคคล	42.1	-	42.1	-	-	-	16. Private households with employed persons
17. องค์กรระหว่างประเทศ (องค์การต่างประเทศ อื่นๆ และสมาชิก)	-	-	-	-	-	-	17. Extra-territorial organizations and bodies
18. ไม่ทราบ	3.3	0.4	2.9	-	-	-	18. Unknown

ตารางที่ 8 จำนวนผู้มีงานทำ จำนวนชั่วโมงทำงานต่อสัปดาห์ การมีเวลาเหลือพอและต้องการทำงานเพิ่มขึ้น และเพศ ภาคกลาง

TABLE 8 EMPLOYED PERSONS BY OCCUPATION, HOURS WORKED PER WEEK, AVAILABILITY FOR ADDITIONAL WORK AND SEX, CENTRAL REGION

ไตรมาสที่ 1/2553 : Quarter 1/2010

หน่วยเป็นพัน : In Thousands

จำนวนชั่วโมงทำงาน เพศ และ การมีเวลาเหลือพอ และต้องการทำงานเพิ่มขึ้น	อาชีพ Occupation										HOURS WORKED, SEX AND AVAILABILITY FOR ADDITIONAL WORK	
	รวม ผู้บัญญัติกฎหมาย และผู้จัดการ Legislators & Managers	วิชาชีพ ด้านต่างๆ Profes- sional	วิชาชีพ ด้านเทคนิค Technicians	เสมียน Clerks	พนักงาน บริการ Service Workers	ด้านเกษตร และประมง สามารถทำมือ Agricultural & Fishery & related trades	ด้านความ สามารถทำมือ Craft Plant & Machine operators	ผู้ปฏิบัติงาน โรงงานเครื่องจักร operators	อาชีพอื่น ฐานต่างๆ Elementary occupations	คนงานซึ่งมี ได้จับแกล้ว ในหมวดอื่น Not classifiable		TOTAL
ยอดรวม	9,283.8	252.0	369.9	531.4	469.8	1,853.0	1,887.6	1,211.9	1,359.6	1,344.4	4.2	4.2
มี	97.4	1.0	1.5	4.3	2.2	15.4	16.6	10.9	9.0	36.5	-	Available
ไม่มี	9,186.4	251.0	368.4	527.1	467.6	1,837.6	1,871.0	1,201.0	1,350.6	1,307.9	4.2	Not available
มีงานประจำแต่ไม่ได้ทำงาน	102.0	3.5	1.7	6.9	2.8	9.3	28.6	15.7	20.5	12.9	-	With job not work
มี	6.9	0.1	-	-	-	1.6	2.0	0.8	0.1	2.4	-	Available
ไม่มี	95.1	3.4	1.7	6.9	2.8	7.7	26.7	15.0	20.4	10.5	-	Not available
1-9 ชั่วโมง	55.2	2.0	1.0	5.7	2.5	6.0	14.6	5.0	12.9	5.5	-	1-9 hours
มี	1.9	0.1	0.3	0.0	0.1	-	1.0	0.2	-	0.1	-	Available
ไม่มี	53.3	1.9	0.7	5.7	2.3	6.0	13.6	4.8	12.9	5.4	-	Not available
10-19 ชั่วโมง	313.6	6.8	13.7	23.8	16.2	42.8	82.1	30.7	51.0	46.5	-	10-19 hours
มี	13.8	0.0	0.5	2.4	-	1.0	3.3	0.7	0.3	5.5	-	Available
ไม่มี	299.8	6.8	13.2	21.4	16.2	41.8	78.8	30.0	50.6	41.0	-	Not available
20-29 ชั่วโมง	801.7	19.1	51.8	47.5	44.5	87.6	228.1	92.9	104.7	124.9	0.6	20-29 hours
มี	16.6	-	0.1	0.1	0.1	2.5	3.7	1.0	0.2	8.8	-	Available
ไม่มี	785.1	19.1	51.7	47.4	44.4	85.2	224.4	91.9	104.5	116.1	0.6	Not available
30-34 ชั่วโมง	493.1	13.0	10.3	20.9	17.4	57.4	158.7	67.1	63.2	85.1	-	30-34 hours
มี	15.1	-	-	-	0.4	1.0	2.9	2.0	1.8	7.1	-	Available
ไม่มี	478.0	13.0	10.3	20.9	17.0	56.4	155.8	65.1	61.4	78.0	-	Not available
35-39 ชั่วโมง	758.8	19.3	86.3	42.7	52.8	121.1	285.1	50.4	34.9	66.2	-	35-39 hours
มี	12.6	-	0.1	0.5	-	3.7	2.8	1.1	2.8	1.7	-	Available
ไม่มี	746.2	19.3	86.2	42.2	52.8	117.4	282.3	49.3	32.1	64.6	-	Not available
40-49 ชั่วโมง	3,598.9	111.6	177.6	287.4	249.1	507.9	584.7	555.8	562.9	558.6	3.2	40-49 hours
มี	25.2	0.7	0.5	0.9	1.1	4.3	0.7	4.7	3.1	9.3	-	Available
ไม่มี	3,573.7	110.9	177.1	286.5	248.0	503.6	584.0	551.1	559.8	549.3	3.2	Not available
50 ชั่วโมงขึ้นไป	3,160.6	76.6	27.6	96.5	84.5	1,020.8	505.7	394.2	509.6	444.6	0.4	50 hours and over
มี	5.2	-	0.1	0.3	0.5	1.3	0.2	0.5	0.7	1.6	-	Available
ไม่มี	3,155.4	76.6	27.5	96.2	84.0	1,019.5	505.5	393.7	508.9	443.1	0.4	Not available

ตารางที่ 8 จำนวนผู้มีงานทำ จำนวนตามอาชีพ จำนวนชั่วโมงทำงานต่อสัปดาห์ จำนวนเวลาถือพลและต้องทำงานเต็มขั้น และเพศ ภาคกลาง
TABLE 8 EMPLOYED PERSONS BY OCCUPATION, HOURS WORKED PER WEEK, AVAILABILITY FOR ADDITIONAL WORK AND SEX, CENTRAL REGION

อาชีพ	อาชีพ Occupation										อาชีพอื่น Elementary occupations	คนงานซึ่ง ไม่จัดอยู่ใน หมวดอื่น Not classifiable	HOURS WORKED, SEX AND AVAILABILITY FOR ADDITIONAL WORK
	รวม Total	ผู้บังคับบัญชามือ และผู้จัดการ Legislators & Managers	วิชาชีพ ด้านต่างๆ Professional	วิชาชีพ ด้านเทคนิค Technicians	เสมียน Clerks	พนักงาน บริการ Service Workers	ด้านการเกษตร และประมง Agricultural & Fishery	ด้านความ สามารถช่างฝีมือ Craft & related trades	ผู้ปฏิบัติงาน โรงงานเครื่องจักร Plant & Machine operators	อาชีพอื่น ต่าง ๆ Elementary occupations			
ชาย	4,952.6	183.6	142.4	245.2	154.0	722.7	1,085.0	870.6	877.0	670.8	1.3	MALE	
มี	54.1	0.3	0.9	1.9	0.9	6.9	10.6	7.3	8.3	17.0	-	Available	
ไม่มี	4,898.6	183.3	141.5	243.3	153.1	715.8	1,074.4	863.3	868.7	653.8	1.3	Not available	
มีงานประจำเต็มสัปดาห์	60.1	2.8	0.3	4.5	0.4	3.6	18.9	12.6	9.5	7.6	-	With job not work	
มี	4.5	0.1	-	-	-	1.6	0.9	0.7	0.1	1.2	-	Available	
ไม่มี	55.6	2.7	0.3	4.5	0.4	2.1	18.0	11.9	9.4	6.4	-	Not available	
1-9 ชั่วโมง	28.8	1.7	0.6	3.1	1.2	2.8	5.7	3.7	7.2	2.8	-	1-9 hours	
มี	0.9	0.1	0.3	0.0	0.1	-	0.2	0.2	-	-	-	Available	
ไม่มี	27.9	1.6	0.3	3.0	1.1	2.8	5.5	3.6	7.2	2.8	-	Not available	
10-19 ชั่วโมง	163.3	5.4	7.0	13.5	5.6	14.7	40.6	22.4	33.2	20.9	-	10-19 hours	
มี	7.3	0.0	0.5	1.1	-	0.6	2.3	0.4	0.3	2.0	-	Available	
ไม่มี	156.0	5.3	6.5	12.4	5.6	14.2	38.3	22.0	32.9	18.9	-	Not available	
20-29 ชั่วโมง	408.3	13.6	19.9	20.7	12.1	32.6	111.4	69.5	64.4	64.1	-	20-29 hours	
มี	8.8	-	-	0.1	0.1	0.6	2.4	0.9	0.2	4.6	-	Available	
ไม่มี	399.5	13.6	19.9	20.6	12.0	32.0	109.1	68.6	64.2	59.4	-	Not available	
30-34 ชั่วโมง	267.8	9.9	3.4	7.7	5.9	22.7	84.2	48.8	42.1	43.2	-	30-34 hours	
มี	10.3	-	-	-	0.3	0.7	1.8	1.4	1.8	4.2	-	Available	
ไม่มี	257.5	9.9	3.4	7.7	5.5	22.0	82.4	47.4	40.3	39.0	-	Not available	
35-39 ชั่วโมง	370.6	15.4	29.6	23.7	16.0	42.6	151.6	31.6	30.5	29.5	-	35-39 hours	
มี	6.9	-	0.1	-	-	0.7	2.2	0.7	2.8	0.4	-	Available	
ไม่มี	363.7	15.4	29.5	23.7	16.0	42.0	149.4	30.9	27.7	29.1	-	Not available	
40-49 ชั่วโมง	1,930.9	78.4	68.6	124.0	73.9	199.5	348.7	415.5	347.0	274.4	0.9	40-49 hours	
มี	13.2	0.1	-	0.3	0.3	2.5	0.6	2.6	2.4	4.4	-	Available	
ไม่มี	1,917.7	78.3	68.6	123.6	73.6	197.0	348.1	412.9	344.6	270.1	0.9	Not available	
50 ชั่วโมงขึ้นไป	1,722.9	56.5	13.1	48.0	38.9	404.1	323.9	266.4	343.1	228.3	0.4	50 hours and over	
มี	2.2	-	0.1	0.3	0.3	0.3	0.2	0.4	0.7	0.2	-	Available	
ไม่มี	1,720.7	56.5	13.0	47.8	38.9	403.8	323.7	266.0	342.4	228.2	0.4	Not available	
หญิง	4,331.2	68.3	227.5	286.2	315.8	1,130.3	802.6	341.3	482.6	673.6	2.9	FEMALE	
มี	43.3	0.6	0.6	2.4	1.3	8.6	6.0	3.6	0.8	19.5	-	Available	
ไม่มี	4,287.9	67.7	226.9	283.8	314.5	1,121.8	796.7	337.7	481.9	654.1	2.9	Not available	
มีงานประจำเต็มสัปดาห์	41.9	0.8	1.4	2.4	2.4	5.7	9.8	3.2	11.0	5.4	-	With job not work	
มี	2.4	0.0	-	-	-	-	1.1	0.1	-	1.3	-	Available	
ไม่มี	39.5	0.7	1.4	2.4	2.4	5.7	8.7	3.1	11.0	4.1	-	Not available	
1-9 ชั่วโมง	26.4	0.3	0.4	2.6	1.3	3.2	8.9	1.3	5.7	2.7	-	1-9 hours	
มี	1.0	-	-	-	-	-	0.8	0.0	-	0.1	-	Available	
ไม่มี	25.4	0.3	0.4	2.6	1.3	3.2	8.0	1.2	5.7	2.6	-	Not available	
10-19 ชั่วโมง	150.3	1.5	6.7	10.3	10.6	28.1	41.5	8.3	17.7	25.6	-	10-19 hours	
มี	6.5	-	-	1.3	-	0.5	1.0	0.3	-	3.5	-	Available	
ไม่มี	143.8	1.5	6.7	9.0	10.6	27.6	40.6	8.0	17.7	22.1	-	Not available	
20-29 ชั่วโมง	393.4	5.5	32.0	26.8	32.4	55.0	116.7	23.4	40.3	60.9	0.6	20-29 hours	
มี	7.8	-	0.1	-	-	1.9	1.4	0.1	-	4.2	-	Available	
ไม่มี	385.6	5.5	31.8	26.8	32.4	53.1	115.3	23.3	40.3	56.6	0.6	Not available	
30-34 ชั่วโมง	225.3	3.1	6.9	13.2	11.5	34.7	74.5	18.3	21.1	41.9	-	30-34 hours	
มี	4.8	-	-	-	0.0	0.3	1.0	0.6	-	2.9	-	Available	
ไม่มี	220.5	3.1	6.9	13.2	11.5	34.4	73.5	17.8	21.1	39.0	-	Not available	
35-39 ชั่วโมง	388.2	3.9	56.7	19.0	36.8	78.5	133.5	18.8	4.4	36.7	-	35-39 hours	
มี	5.7	-	0.0	0.5	-	3.1	0.6	0.4	-	1.2	-	Available	
ไม่มี	382.5	3.9	56.6	18.5	36.8	75.4	132.9	18.4	4.4	35.5	-	Not available	
40-49 ชั่วโมง	1,668.0	33.2	109.0	163.5	175.2	308.5	236.0	140.3	215.9	284.1	2.4	40-49 hours	
มี	12.1	0.6	0.5	0.6	0.8	1.8	0.1	2.1	0.8	4.9	-	Available	
ไม่มี	1,656.0	32.6	108.6	162.9	174.5	306.7	235.9	138.2	215.2	279.2	2.4	Not available	
50 ชั่วโมงขึ้นไป	1,437.8	20.1	14.5	48.5	45.6	616.7	181.8	127.8	166.5	216.3	-	50 hours and over	
มี	3.0	-	-	-	0.5	1.0	-	0.1	-	1.4	-	Available	
ไม่มี	1,434.8	20.1	14.5	48.5	45.1	615.7	181.8	127.7	166.5	214.9	-	Not available	

ตารางที่ 9 จำนวนผู้มีงานทำ จำนวนชั่วโมงทำงานต่อสัปดาห์ การมีเวลาเหลือและต้องการทำงานเพิ่มขึ้น และเพศ ภาคกลาง
 TABLE 9 EMPLOYED PERSONS BY INDUSTRY, HOURS WORKED PER WEEK, AVAILABILITY FOR ADDITIONAL WORK AND SEX, CENTRAL REGION

ไตรมาสที่ 1/2553 : Quarter 1/2010

หน่วยเป็นพัน : In Thousands

จำนวนชั่วโมงทำงาน เพศ และ การมีเวลาเหลือพอ และต้องการทำงานเพิ่มขึ้น	อุตสาหกรรม Industry											HOURS WORKED, SEX AND AVAILABILITY FOR ADDITIONAL WORK
	รวม Total	เกษตรกรรม Agriculture	การประมง Fishing	เหมืองแร่ เหมืองหิน Mining & Quarrying	การผลิต Manufacturing	ไฟฟ้า ก๊าซ และประปา Electricity, Gas & Water supply	การก่อสร้าง Construction	การขายส่ง Wholesale & Retail trade	โรงแรม และภัตตาคาร Hotels & Restaurants	การขนส่ง Transport	การขนส่ง & Communi- cation	
ยอดรวม	9,283.8	2,123.8	193.8	19.2	2,333.6	32.4	545.9	1,535.2	796.6	369.9	369.9	TOTAL
มี	97.4	29.5	3.4	0.1	15.2	-	10.2	10.5	11.9	5.3	5.3	Available
ไม่มี	9,186.4	2,094.3	190.4	19.1	2,318.4	32.4	535.7	1,524.7	784.7	364.5	364.5	Not available
มีงานประจำแต่ไม่ได้ทำงาน	102.0	33.0	1.8	0.4	36.6	-	10.7	5.6	4.4	1.8	1.8	With job not work
มี	6.9	2.0	0.1	-	1.3	-	1.5	0.3	0.6	0.2	0.2	Available
ไม่มี	95.1	31.0	1.7	0.4	35.3	-	9.1	5.3	3.9	1.6	1.6	Not available
1-9 ชั่วโมง	55.2	14.6	1.3	-	21.6	0.3	2.4	1.9	5.7	1.4	1.4	1-9 hours
มี	1.9	1.2	-	-	0.0	-	-	-	-	-	-	Available
ไม่มี	53.3	13.5	1.3	-	21.6	0.3	2.4	1.9	5.7	1.4	1.4	Not available
10-19 ชั่วโมง	313.6	91.0	5.4	0.1	78.5	0.1	18.4	38.0	20.1	12.3	12.3	10-19 hours
มี	13.8	5.5	0.1	-	0.6	-	1.9	0.5	1.8	0.3	0.3	Available
ไม่มี	299.8	85.4	5.2	0.1	77.9	0.1	16.5	37.5	18.3	11.9	11.9	Not available
20-29 ชั่วโมง	801.7	250.4	27.4	0.1	177.9	3.2	50.9	80.2	45.0	28.6	28.6	20-29 hours
มี	16.6	7.1	0.9	-	0.4	-	2.0	3.0	1.7	0.1	0.1	Available
ไม่มี	785.1	243.3	26.5	0.1	177.6	3.2	49.0	77.2	43.3	28.4	28.4	Not available
30-34 ชั่วโมง	493.1	171.5	13.3	0.2	110.9	1.2	42.1	55.3	27.8	15.1	15.1	30-34 hours
มี	15.1	6.4	0.4	-	0.8	-	3.2	0.5	1.2	1.5	1.5	Available
ไม่มี	478.0	165.1	13.0	0.2	110.1	1.2	38.8	54.8	26.6	13.6	13.6	Not available
35-39 ชั่วโมง	758.8	272.1	33.9	0.5	48.3	5.8	15.2	67.7	57.2	19.1	19.1	35-39 hours
มี	12.6	3.4	0.2	-	1.0	-	0.1	1.0	2.8	2.8	2.8	Available
ไม่มี	746.2	268.7	33.8	0.5	47.2	5.8	15.2	66.8	54.3	16.2	16.2	Not available
40-49 ชั่วโมง	3,598.9	694.0	54.4	10.9	1,142.7	18.0	233.0	529.7	250.5	120.1	120.1	40-49 hours
มี	25.2	3.7	1.7	0.1	10.0	-	0.9	4.7	2.3	0.2	0.2	Available
ไม่มี	3,573.7	690.3	52.7	10.8	1,132.7	18.0	232.1	525.0	248.2	119.8	119.8	Not available
50 ชั่วโมงขึ้นไป	3,160.6	597.2	56.3	7.0	717.1	3.7	173.2	756.9	386.0	171.7	171.7	50 hours and over
มี	5.2	0.2	0.1	-	1.0	-	0.7	0.5	1.5	0.2	0.2	Available
ไม่มี	3,155.4	597.0	56.2	7.0	716.1	3.7	172.5	756.4	384.5	171.5	171.5	Not available

ตารางที่ 9 จำนวนผู้มีงานทำ จำแนกตามอุตสาหกรรม จำนวนชั่วโมงทำงานต่อสัปดาห์ การมีเวลาเหลือพอและต้องการทำงานเพิ่มขึ้น และเพศ ภาคกลาง (ต่อ)
 TABLE 9 EMPLOYED PERSONS BY INDUSTRY, HOURS WORKED PER WEEK, AVAILABILITY FOR ADDITIONAL WORK AND SEX, CENTRAL REGION (Contd)

ไตรมาสที่ 1/2553 : Quarter 1/2010

หน่วยเป็นพัน : In Thousands

จำนวนชั่วโมงทำงาน เพศ และ การมีเวลาเหลือพอ และต้องการทำงานเพิ่มขึ้น	อุตสาหกรรม (ต่อ) Industry (Contd.)											HOURS WORKED, SEX AND AVAILABILITY FOR ADDITIONAL WORK
	สื่อกลาง ทางการเงิน Financial intermediation	อสังหาริมทรัพย์ และการให้เช่า Real estate & Renting	บริหารราชการ และป้องกันประเทศ Public adminis- tration & Defence	การศึกษา Education	ด้านสุขภาพและ สังคมสงเคราะห์ Health & Social work	บริการ ชุมชน สังคม & Social with employed persons	ถูกจ้างในครัว- เรือนส่วนบุคคล Private households	องค์กร ระหว่างประเทศ Extra-territorial organizations	ไม่ทราบ	Unknown	TOTAL	
ยดรวม	83.1	215.1	286.6	263.2	175.0	251.5	52.1	-	-	7.0	7.0	Available
มี	0.5	1.1	0.4	0.6	1.0	6.6	1.1	-	-	-	-	Available
ไม่มี	82.7	214.0	286.2	262.6	174.0	244.9	51.1	-	-	7.0	7.0	Not available
มีงานประจำแต่ไม่ได้ทำงาน	0.5	0.9	0.3	1.5	1.8	2.8	-	-	-	-	-	With job not work
มี	-	0.0	0.0	-	-	0.9	-	-	-	-	-	Available
ไม่มี	0.5	0.9	0.3	1.5	1.8	1.9	-	-	-	-	-	Not available
1-9 ชั่วโมง	0.9	2.8	0.4	-	0.1	1.7	-	-	-	-	-	1-9 hours
มี	-	0.1	-	-	-	0.6	-	-	-	-	-	Available
ไม่มี	0.9	2.7	0.4	-	0.1	1.1	-	-	-	-	-	Not available
10-19 ชั่วโมง	2.9	8.5	9.9	10.1	5.8	10.0	2.6	-	-	-	-	10-19 hours
มี	0.5	-	-	0.5	0.3	1.7	-	-	-	-	-	Available
ไม่มี	2.4	8.5	9.9	9.6	5.5	8.3	2.6	-	-	-	-	Not available
20-29 ชั่วโมง	7.4	11.2	46.7	44.5	8.4	16.6	2.5	-	-	0.8	0.8	20-29 hours
มี	-	-	0.2	0.1	-	0.6	0.6	-	-	-	-	Available
ไม่มี	7.4	11.2	46.5	44.3	8.4	16.1	1.8	-	-	0.8	0.8	Not available
30-34 ชั่วโมง	4.8	9.2	7.7	7.6	5.7	16.4	4.2	-	-	-	-	30-34 hours
มี	-	0.4	0.1	-	-	0.4	0.3	-	-	-	-	Available
ไม่มี	4.8	8.8	7.7	7.6	5.7	16.0	4.0	-	-	-	-	Not available
35-39 ชั่วโมง	6.9	11.9	95.1	69.8	34.0	17.8	3.1	-	-	0.4	0.4	35-39 hours
มี	-	0.2	0.1	-	0.5	0.6	-	-	-	-	-	Available
ไม่มี	6.9	11.7	95.0	69.8	33.5	17.2	3.1	-	-	0.4	0.4	Not available
40-49 ชั่วโมง	52.4	83.2	99.0	111.5	84.7	94.6	14.8	-	-	5.5	5.5	40-49 hours
มี	-	0.4	-	-	0.1	0.9	0.2	-	-	-	-	Available
ไม่มี	52.4	82.8	99.0	111.5	84.5	93.8	14.6	-	-	5.5	5.5	Not available
50 ชั่วโมงขึ้นไป	7.4	87.4	27.4	18.2	34.5	91.5	25.0	-	-	0.3	0.3	50 hours and over
มี	-	-	0.0	-	-	1.0	-	-	-	-	-	Available
ไม่มี	7.4	87.4	27.4	18.2	34.5	90.5	25.0	-	-	0.3	0.3	Not available

ตารางที่ 9 จำนวนผู้มีงานทำ จำแนกตามอุตสาหกรรม จำนวนชั่วโมงทำงานต่อสัปดาห์ การมีเวลาเหลือพอและต้องการทำงานเพิ่มขึ้น และเพศ ภาคกลาง
 TABLE 9 EMPLOYED PERSONS BY INDUSTRY, HOURS WORKED PER WEEK, AVAILABILITY FOR ADDITIONAL WORK AND SEX, CENTRAL REGION

จำนวนชั่วโมงทำงาน เพศ และ การมีเวลาเหลือพอ และต้องการทำงานเพิ่มขึ้น	อุตสาหกรรม Industry										รวม Total	การขนส่ง Wholesale & Retail trade	โรงแรม และภัตตาคาร Hotels & Restaurants	การขนส่ง Transport & Communi- cation	HOURS WORKED, SEX AND AVAILABILITY FOR ADDITIONAL WORK
	เกษตรกรรม Agriculture	การประมง Fishing	เหมืองแร่ และหิน Mining & Quarrying	การผลิต Manufacturing	ไฟฟ้า ก๊าซ และประปา Electricity, Gas & Water supply	การก่อสร้าง Construction	การค้าปลีก Wholesale & Retail trade	โรงแรม และภัตตาคาร Hotels & Restaurants	การขนส่ง Transport & Communi- cation	MALE					
ชาย	1,200.1	143.5	14.7	1,154.7	23.7	449.4	785.4	273.2	308.9	308.9	Available				
มี	54.1	3.3	-	7.2	-	8.1	5.1	4.5	5.3	5.3	Available				
ไม่มี	1,185.3	140.3	14.7	1,147.5	23.7	441.3	780.2	268.7	303.6	303.6	Not available				
มีงานประจำแต่ไม่ต้องการงาน	21.6	1.7	0.4	18.0	-	10.0	2.4	1.2	1.4	1.4	With job not work				
มี	0.9	0.1	-	0.5	-	1.2	0.1	0.6	0.2	0.2	Available				
ไม่มี	20.7	1.6	0.4	17.5	-	8.8	2.2	0.6	1.2	1.2	Not available				
1-9 ชั่วโมง	28.8	6.3	-	10.8	0.3	1.7	1.2	2.5	1.4	1.4	1-9 hours				
มี	0.2	-	-	-	-	-	-	-	-	-	Available				
ไม่มี	27.9	6.1	-	10.8	0.3	1.7	1.2	2.5	1.4	1.4	Not available				
10-19 ชั่วโมง	163.3	45.7	-	42.4	0.1	15.4	20.5	5.5	10.1	10.1	10-19 hours				
มี	7.3	2.6	-	-	-	1.4	-	1.1	0.3	0.3	Available				
ไม่มี	156.0	43.1	-	42.4	0.1	14.0	20.5	4.4	9.7	9.7	Not available				
20-29 ชั่วโมง	408.3	123.2	-	82.9	2.1	43.7	42.7	14.0	23.3	23.3	20-29 hours				
มี	3.4	0.8	-	0.1	-	2.0	1.5	0.8	0.1	0.1	Available				
ไม่มี	399.5	119.7	-	82.8	2.1	41.8	41.3	13.3	23.2	23.2	Not available				
30-34 ชั่วโมง	267.8	90.0	0.2	53.5	0.6	34.3	30.0	10.4	12.4	12.4	30-34 hours				
มี	10.3	3.6	0.4	0.6	-	2.3	0.3	1.2	1.5	1.5	Available				
ไม่มี	257.5	86.4	0.2	52.9	0.6	32.0	29.7	9.2	10.9	10.9	Not available				
35-39 ชั่วโมง	370.6	141.4	0.1	22.6	4.1	12.7	27.5	16.5	15.4	15.4	35-39 hours				
มี	6.9	2.2	-	0.7	-	0.1	-	0.7	2.8	2.8	Available				
ไม่มี	363.7	139.2	0.1	21.9	4.1	12.6	27.5	15.8	12.6	12.6	Not available				
40-49 ชั่วโมง	1,930.9	406.2	8.4	570.6	13.4	190.3	288.0	92.5	91.7	91.7	40-49 hours				
มี	13.2	1.8	-	4.4	-	0.9	3.0	0.0	0.2	0.2	Available				
ไม่มี	1,917.7	404.4	8.4	566.2	13.4	189.4	285.1	92.4	91.4	91.4	Not available				
50 ชั่วโมงขึ้นไป	1,722.9	365.9	5.6	353.9	3.1	141.4	373.0	130.6	153.3	153.3	50 hours and over				
มี	2.2	0.1	-	0.9	-	0.3	0.3	0.1	0.2	0.2	Available				
ไม่มี	1,720.7	365.8	5.6	353.0	3.1	141.1	372.7	130.5	153.1	153.1	Not available				
หญิง	4,331.2	923.6	4.5	1,178.9	8.7	96.5	749.9	523.4	60.9	60.9	FEMALE				
มี	43.3	14.6	0.1	8.0	-	2.2	5.4	7.4	-	-	Available				
ไม่มี	4,287.9	909.0	4.4	1,170.9	8.7	94.3	744.4	516.0	60.9	60.9	Not available				
มีงานประจำแต่ไม่ต้องการงาน	41.9	11.4	-	18.6	-	0.6	3.2	3.2	0.4	0.4	With job not work				
มี	1.1	0.1	-	0.8	-	0.3	0.2	-	-	-	Available				
ไม่มี	39.5	10.3	-	17.8	-	0.3	3.0	3.2	0.4	0.4	Not available				
1-9 ชั่วโมง	26.4	8.4	-	10.8	-	0.7	0.7	3.2	-	-	1-9 hours				
มี	1.0	1.0	-	0.0	-	-	-	-	-	-	Available				
ไม่มี	25.4	7.4	-	10.8	-	0.7	0.7	3.2	-	-	Not available				
10-19 ชั่วโมง	150.3	45.3	0.1	36.1	-	3.1	17.4	14.6	2.2	2.2	10-19 hours				
มี	6.5	2.9	-	0.6	-	0.5	0.5	0.7	-	-	Available				
ไม่มี	143.8	42.4	0.1	35.5	-	2.6	17.0	13.9	2.2	2.2	Not available				
20-29 ชั่วโมง	393.4	127.3	0.1	95.0	1.1	7.2	37.5	31.0	5.3	5.3	20-29 hours				
มี	7.8	3.7	-	0.3	-	-	1.6	0.9	-	-	Available				
ไม่มี	385.6	123.6	0.1	94.7	1.1	7.2	36.0	30.1	5.3	5.3	Not available				
30-34 ชั่วโมง	225.3	81.4	-	57.4	0.6	7.8	25.3	17.4	2.7	2.7	30-34 hours				
มี	4.8	2.7	-	0.2	-	0.9	0.3	0.0	-	-	Available				
ไม่มี	220.5	78.7	-	57.2	0.6	6.9	25.0	17.4	2.7	2.7	Not available				
35-39 ชั่วโมง	388.2	130.7	0.4	25.6	1.7	2.5	40.2	40.7	3.7	3.7	35-39 hours				
มี	5.7	1.2	-	0.4	-	-	1.0	2.2	-	-	Available				
ไม่มี	382.5	129.6	0.4	25.3	1.7	2.5	39.3	38.5	3.7	3.7	Not available				
40-49 ชั่วโมง	1,668.0	287.8	2.6	572.1	4.6	42.7	241.7	158.1	28.4	28.4	40-49 hours				
มี	12.1	1.9	0.1	5.6	-	-	1.8	2.3	-	-	Available				
ไม่มี	1,656.0	285.9	2.4	566.5	4.6	42.7	239.9	155.8	28.4	28.4	Not available				
50 ชั่วโมงขึ้นไป	1,437.8	231.4	1.4	363.2	0.7	31.8	383.8	255.4	18.4	18.4	50 hours and over				
มี	3.0	0.1	-	0.1	-	0.4	0.2	1.4	-	-	Available				
ไม่มี	1,434.8	231.2	1.4	363.1	0.7	31.4	383.6	254.0	18.4	18.4	Not available				

ปีงบประมาณ 1/2553 : Quarter 1/2010

หน่วยนับเป็น : In Thousands

ตารางที่ 9 จำนวนผู้จ้างทำ งานตามอุตสาหกรรม จำนวนชั่วโมงทำงานต่อสัปดาห์ การมีเวลาถือพ้อและต้องมีการทำงานเพิ่มขึ้น และเพศ ภาคกลาง (ต่อ)
 TABLE 9 EMPLOYED PERSONS BY INDUSTRY, HOURS WORKED PER WEEK, AVAILABILITY FOR ADDITIONAL WORK AND SEX, CENTRAL REGION (Contd.)

จำนวนชั่วโมงทำงาน เพศ และ การมีเวลาถือพ้อ และต้องมีการทำงานเพิ่มขึ้น	อุตสาหกรรม(ต่อ) Industry (Contd.)										HOURS WORKED, SEX AND AVAILABILITY FOR ADDITIONAL WORK
	สื่อกลาง ทางการเงิน Financial Intermediation	อสังหาริมทรัพย์ และการให้เช่า Real estate & Renting	บริการราชการ และป้องกันประเทศ Public adminis- tration & Defence	การศึกษา Education	ด้านสุขภาพและ สังคมสงเคราะห์ Health & Social work	ชุมชน สังคม Other community & Social	ผู้จ้างในครัว- เรือนส่วนบุคคล Private households with employed persons	องค์กร ระหว่างประเทศ Extra-territorial organizations	ไม่ทราบ Unknown	MALE	
ชาย	37.4	134.0	182.4	92.7	33.9	105.0	10.0	-	3.7	3.7	MALE
มี	-	1.1	0.2	0.5	-	3.8	0.2	-	-	-	Available
ไม่มี	37.4	132.9	182.2	92.2	33.9	101.2	9.8	-	3.7	-	Not available
มีงานประจำเต็มวันได้ทำงาน	0.1	0.7	0.2	0.1	-	2.3	-	-	-	-	With job not work Available
มี	-	0.0	-	-	-	0.9	-	-	-	-	Not available
ไม่มี	0.1	0.7	0.2	0.1	-	1.5	-	-	-	-	Not available
1-9 ชั่วโมง	-	2.2	0.4	-	-	1.5	-	-	-	-	1-9 hours
มี	-	0.1	-	-	-	0.6	-	-	-	-	Available
ไม่มี	-	2.0	0.4	-	-	0.9	-	-	-	-	Not available
10-19 ชั่วโมง	0.1	5.0	6.3	2.9	0.9	4.9	0.1	-	-	-	10-19 hours
มี	-	-	-	0.5	-	1.2	-	-	-	-	Available
ไม่มี	0.1	5.0	6.3	2.5	0.9	3.7	0.1	-	-	-	Not available
20-29 ชั่วโมง	4.2	6.8	22.3	16.6	2.2	7.2	0.2	-	0.4	0.4	20-29 hours
มี	-	-	0.1	-	-	0.2	-	-	-	-	Available
ไม่มี	4.2	6.8	22.2	16.6	2.2	7.0	0.2	-	0.4	0.4	Not available
30-34 ชั่วโมง	2.4	5.4	5.8	2.0	0.8	8.7	1.6	-	-	-	30-34 hours
มี	-	0.3	0.1	-	-	-	-	-	-	-	Available
ไม่มี	2.4	5.0	5.7	2.0	0.8	8.7	1.6	-	-	-	Not available
35-39 ชั่วโมง	3.4	5.7	54.0	24.9	9.6	9.9	0.5	-	-	-	35-39 hours
มี	-	0.2	0.1	-	-	0.1	-	-	-	-	Available
ไม่มี	3.4	5.6	54.0	24.9	9.6	9.8	0.5	-	-	-	Not available
40-49 ชั่วโมง	24.0	39.2	68.4	37.2	13.6	40.3	2.1	-	3.0	3.0	40-49 hours
มี	-	0.4	-	-	-	0.6	0.2	-	-	-	Available
ไม่มี	24.0	38.8	68.4	37.2	13.6	39.7	1.9	-	3.0	3.0	Not available
50 ชั่วโมงขึ้นไป	3.4	68.9	25.0	8.9	6.9	30.2	5.5	-	0.3	0.3	Not available
มี	-	-	-	-	-	0.3	-	-	-	-	Available
ไม่มี	3.4	68.9	25.0	8.9	6.9	29.9	5.5	-	0.3	0.3	Not available
หญิง	45.7	81.2	104.2	170.5	141.0	146.5	42.1	-	3.3	3.3	FEMALE
มี	0.5	0.0	0.1	0.1	1.0	2.8	0.9	-	-	-	Available
ไม่มี	45.2	81.1	104.1	170.3	140.1	143.6	41.3	-	3.3	3.3	Not available
มีงานประจำเต็มวันได้ทำงาน	0.4	0.2	0.2	1.4	1.8	0.5	-	-	-	-	With job not work Available
มี	-	-	0.0	-	-	-	-	-	-	-	Not available
ไม่มี	0.4	0.2	0.1	1.4	1.8	0.5	-	-	-	-	Not available
1-9 ชั่วโมง	0.9	0.6	-	-	0.1	0.2	-	-	-	-	1-9 hours
มี	-	-	-	-	-	-	-	-	-	-	Available
ไม่มี	0.9	0.6	-	-	-	-	-	-	-	-	Not available
10-19 ชั่วโมง	2.8	3.5	3.6	7.2	4.9	5.1	2.5	-	-	-	10-19 hours
มี	0.5	-	-	0.3	0.3	0.4	-	-	-	-	Available
ไม่มี	2.4	3.5	3.6	7.2	4.6	4.7	2.5	-	-	-	Not available
20-29 ชั่วโมง	3.2	4.4	24.4	27.9	6.3	9.5	2.3	-	0.5	0.5	20-29 hours
มี	-	-	0.1	0.1	-	0.4	0.6	-	-	-	Available
ไม่มี	3.2	4.4	24.3	27.8	6.3	9.1	1.7	-	0.5	0.5	Not available
30-34 ชั่วโมง	2.4	3.8	2.0	5.6	4.9	7.7	2.7	-	-	-	30-34 hours
มี	0.0	0.0	-	-	-	0.4	0.3	-	-	-	Available
ไม่มี	2.4	3.8	2.0	5.6	4.9	7.3	2.4	-	-	-	Not available
35-39 ชั่วโมง	3.5	6.2	41.1	44.8	24.4	7.9	2.6	-	0.4	0.4	35-39 hours
มี	-	-	0.0	-	0.5	0.6	0.6	-	-	-	Available
ไม่มี	3.5	6.2	41.1	44.8	23.9	7.4	2.6	-	0.4	0.4	Not available
40-49 ชั่วโมง	28.4	44.0	30.6	74.3	71.0	54.3	12.7	-	2.4	2.4	40-49 hours
มี	-	-	-	-	0.1	0.3	-	-	-	-	Available
ไม่มี	28.4	44.0	30.6	74.3	70.9	54.0	12.7	-	2.4	2.4	Not available
50 ชั่วโมงขึ้นไป	4.0	18.5	2.4	9.3	27.6	61.3	19.5	-	-	-	50 hours and over
มี	-	-	0.0	-	-	0.8	-	-	-	-	Available
ไม่มี	4.0	18.5	2.4	9.3	27.6	60.6	19.5	-	-	-	Not available

ตารางที่ 10 จำนวนผู้มีงานทำ จำนวนตามสถานภาพการทำงาน จำนวนชั่วโมงทำงานต่อสัปดาห์ การมีเวลาเหลือพอและต้องการทำงานเพิ่มขึ้น และเพศ ภาคกลาง

TABLE 10 EMPLOYED PERSONS BY WORK STATUS, HOURS WORKED PER WEEK, AVAILABILITY FOR ADDITIONAL WORK AND SEX, CENTRAL REGION

ไตรมาสที่ 1/2553 : Quarter 1/2010

หน่วยเป็นพัน : In Thousands

จำนวนชั่วโมงทำงาน เพศ และ การมีเวลาเหลือพอ และต้องการทำงานเพิ่มขึ้น	สถานภาพการทำงาน Work Status							HOURS WORKED, SEX AND AVAILABILITY FOR ADDITIONAL WORK
	รวม Total	นายจ้าง Employer	ลูกจ้างรัฐบาล Government Employee	ลูกจ้างเอกชน Private Employee	ทำงานส่วนตัว Own Account Worker	ช่วยธุรกิจ ครอบครัว Unpaid Family Worker	การรวมกลุ่ม Producers' Cooperatives	
ยอดรวม	9,283.8	308.2	770.7	4,529.3	2,297.8	1,373.1	4.7	TOTAL
มี	97.4	1.4	1.4	58.0	24.1	12.5	-	Available
ไม่มี	9,186.4	306.7	769.4	4,471.3	2,273.7	1,360.7	4.7	Not available
มีงานประจำแต่ไม่ได้ทำงาน	102.0	6.3	3.4	55.5	35.9	0.8	0.2	With job not work
มี	6.9	0.1	0.0	3.8	3.0	-	-	Available
ไม่มี	95.1	6.2	3.3	51.7	32.9	0.8	0.2	Not available
1-9 ชั่วโมง	55.2	2.7	0.8	30.0	11.4	10.3	-	1-9 hours
มี	1.9	0.1	-	0.4	1.0	0.5	-	Available
ไม่มี	53.3	2.6	0.8	29.6	10.5	9.8	-	Not available
10-19 ชั่วโมง	313.6	10.3	22.0	140.4	82.2	58.0	0.6	10-19 hours
มี	13.8	0.0	-	6.9	4.8	2.0	-	Available
ไม่มี	299.8	10.3	22.0	133.5	77.4	56.0	0.6	Not available
20-29 ชั่วโมง	801.7	18.7	106.7	351.3	179.3	144.9	0.9	20-29 hours
มี	16.6	-	0.5	10.5	3.7	1.9	-	Available
ไม่มี	785.1	18.7	106.2	340.8	175.6	142.9	0.9	Not available
30-34 ชั่วโมง	493.1	21.6	19.2	234.9	128.0	89.3	-	30-34 hours
มี	15.1	-	0.1	9.8	2.1	3.1	-	Available
ไม่มี	478.0	21.6	19.2	225.2	125.9	86.2	-	Not available
35-39 ชั่วโมง	758.8	14.6	221.6	110.0	249.9	162.7	0.0	35-39 hours
มี	12.6	0.4	0.2	3.9	5.2	2.9	-	Available
ไม่มี	746.2	14.2	221.3	106.1	244.6	159.8	0.0	Not available
40-49 ชั่วโมง	3,598.9	91.5	315.6	2,209.0	607.9	373.3	1.6	40-49 hours
มี	25.2	0.7	0.5	19.2	3.3	1.5	-	Available
ไม่มี	3,573.7	90.8	315.1	2,189.8	604.6	371.8	1.6	Not available
50 ชั่วโมงขึ้นไป	3,160.6	142.4	81.6	1,398.2	1,003.2	533.9	1.3	50 hours and over
มี	5.2	0.1	0.1	3.6	0.9	0.5	-	Available
ไม่มี	3,155.4	142.3	81.5	1,394.6	1,002.3	533.4	1.3	Not available

ตารางที่ 11 จำนวนผู้มีงานทำ จำนวนตามกลุ่มอายุ จำนวนชั่วโมงทำงานต่อสัปดาห์ การมีเวลาเหลือพอและต้องการทำงานเพิ่มขึ้น และเพศ ภาคกลาง

TABLE 11 EMPLOYED PERSONS BY AGE GROUP, HOURS WORKED PER WEEK, AVAILABILITY FOR ADDITIONAL WORK AND SEX, CENTRAL REGION

ไตรมาสที่ 1/2553 : Quarter 1/2010

หน่วยเป็นพัน : In Thousands

จำนวนชั่วโมงทำงาน เพศ และ การมีเวลาเหลือพอ และต้องการทำงานเพิ่มขึ้น	รวม	กลุ่มอายุ Age Group							HOURS WORKED, SEX AND AVAILABILITY FOR ADDITIONAL WORK		
		15-19	20-24	25-29	30-34	35-39	40-49	50-59	>= 60	TOTAL	Additional Work
ยอดรวม	9,283.8	298.5	831.0	1,140.8	1,271.5	1,249.1	2,348.4	1,491.0	653.5	653.5	Available
มี	97.4	5.4	6.1	9.2	14.9	14.9	24.0	17.4	5.5	5.5	Available
ไม่มี	9,186.4	293.1	824.8	1,131.7	1,256.6	1,234.1	2,324.5	1,473.6	648.0	648.0	Not available
มีงานประจำแต่ไม่ได้ทำงาน	102.0	4.6	6.3	15.7	16.1	9.9	22.5	16.8	10.0	10.0	With job not work
มี	6.9	0.8	0.2	0.1	0.6	0.5	2.5	1.8	0.2	0.2	Available
ไม่มี	95.1	3.8	6.1	15.6	15.4	9.4	20.0	15.0	9.8	9.8	Not available
1-9 ชั่วโมง	55.2	3.2	7.4	7.9	7.5	4.3	10.2	9.5	5.2	5.2	1-9 hours
มี	1.9	0.2	-	0.0	-	-	1.2	0.4	0.1	0.1	Available
ไม่มี	53.3	3.0	7.4	7.9	7.5	4.3	9.1	9.2	5.1	5.1	Not available
10-19 ชั่วโมง	313.6	16.6	31.4	38.4	35.9	41.0	66.5	51.7	32.0	32.0	10-19 hours
มี	13.8	0.6	0.6	2.2	1.8	3.3	0.7	2.9	1.6	1.6	Available
ไม่มี	299.8	16.0	30.8	36.2	34.1	37.7	65.8	48.9	30.4	30.4	Not available
20-29 ชั่วโมง	801.7	32.3	63.8	91.2	101.8	97.1	187.1	143.8	84.6	84.6	20-29 hours
มี	16.6	0.4	0.2	1.8	1.6	3.1	4.3	4.0	1.3	1.3	Available
ไม่มี	785.1	31.9	63.7	89.4	100.2	94.1	182.8	139.8	83.3	83.3	Not available
30-34 ชั่วโมง	493.1	18.1	41.4	49.9	65.8	59.4	116.1	90.4	52.0	52.0	30-34 hours
มี	15.1	0.9	1.1	0.5	4.9	0.5	2.0	4.2	1.0	1.0	Available
ไม่มี	478.0	17.2	40.4	49.4	60.9	58.8	114.1	86.2	51.0	51.0	Not available
35-39 ชั่วโมง	758.8	20.0	55.2	68.6	80.4	87.3	201.7	171.1	74.4	74.4	35-39 hours
มี	12.6	0.8	0.9	0.9	0.1	4.2	3.7	1.7	0.2	0.2	Available
ไม่มี	746.2	19.2	54.3	67.7	80.3	83.1	198.1	169.4	74.2	74.2	Not available
40-49 ชั่วโมง	3,598.9	118.1	373.8	502.9	538.7	499.4	886.2	505.1	174.7	174.7	40-49 hours
มี	25.2	1.1	2.9	3.2	5.0	2.8	8.5	1.1	0.6	0.6	Available
ไม่มี	3,573.7	117.0	371.0	499.7	533.6	496.6	877.7	504.0	174.1	174.1	Not available
50 ชั่วโมงขึ้นไป	3,160.6	85.6	251.5	366.2	425.4	450.7	858.1	502.5	220.7	220.7	50 hours and over
มี	5.2	0.5	0.3	0.4	0.8	0.5	1.2	1.3	0.3	0.3	Available
ไม่มี	3,155.4	85.0	251.2	365.8	424.6	450.2	857.0	501.3	220.4	220.4	Not available

ตารางที่ II จำนวนผู้มีงานทำ จำนวนชั่วโมงทำงาน และความต้องการจ้างงานรายสัปดาห์ การมีงานทำและต้องการจ้างงานเพิ่มขึ้น และเพศ ภาคกลาง

TABLE II EMPLOYED PERSONS BY AGE GROUP, HOURS WORKED PER WEEK, AVAILABILITY FOR ADDITIONAL WORK AND SEX, CENTRAL REGION

หน่วยนับพัน : In Thousands

ประเภทและ ความต้องการทำงานเพิ่มขึ้น	รวม	กลุ่มอายุ Age Group							HOURS WORKED, SEX AND AVAILABILITY FOR ADDITIONAL WORK	
		15-19	20-24	25-29	30-34	35-39	40-49	50-59		>= 60
ชาย	4,952.6	1,953	469.6	599.9	672.4	649.4	1,205.0	799.1	362.1	MALE
มี	54.1	3.4	3.8	4.7	10.3	10.2	10.6	8.2	3.0	Available
ไม่มี	4,898.6	1,920.0	465.8	595.2	662.1	639.3	1,194.4	790.8	359.0	Not available
มีงานประจำแต่ไม่ได้ทำงาน	60.1	3.6	4.1	6.7	9.0	5.0	14.3	10.4	7.0	With job not work
มี	4.5	0.8	-	0.1	0.6	0.5	1.5	0.8	0.2	Available
ไม่มี	55.6	2.8	4.1	6.6	8.4	4.5	12.9	9.6	6.8	Not available
1-9 ชั่วโมง	28.8	1.7	3.4	5.1	3.7	2.7	5.1	4.8	2.4	1-9 hours
มี	0.9	0.2	-	0.0	-	-	0.5	0.1	0.1	Available
ไม่มี	27.9	1.6	3.4	5.0	3.7	2.7	4.7	4.7	2.2	Not available
10-19 ชั่วโมง	163.3	8.6	15.5	19.9	17.1	22.7	34.9	30.7	14.0	10-19 hours
มี	7.3	-	0.3	1.4	1.3	1.1	0.2	2.1	0.8	Available
ไม่มี	156.0	8.6	15.1	18.5	15.7	21.5	34.7	28.6	13.2	Not available
20-29 ชั่วโมง	408.3	20.0	35.0	49.7	53.4	53.1	86.1	70.2	40.8	20-29 hours
มี	8.8	0.4	0.2	1.2	0.8	2.5	1.3	1.8	0.8	Available
ไม่มี	399.5	19.6	34.9	48.5	52.7	50.6	84.8	68.4	40.0	Not available
30-34 ชั่วโมง	267.8	14.3	26.2	27.5	36.5	27.4	62.5	44.8	28.7	30-34 hours
มี	10.3	0.8	1.1	0.5	4.1	0.3	1.7	1.3	0.5	Available
ไม่มี	257.5	13.5	25.1	27.0	32.4	27.1	60.8	43.5	28.2	Not available
35-39 ชั่วโมง	370.6	11.5	29.2	29.4	34.9	41.8	94.8	89.4	39.6	35-39 hours
มี	6.9	0.1	0.7	0.2	-	3.2	1.8	0.9	0.0	Available
ไม่มี	363.7	11.4	28.5	29.2	34.9	38.7	93.0	88.4	39.6	Not available
40-49 ชั่วโมง	1,930.9	80.8	206.1	269.0	281.3	261.0	449.7	277.7	105.3	40-49 hours
มี	13.2	1.1	1.6	1.2	3.3	2.0	2.9	0.9	0.2	Available
ไม่มี	1,917.7	79.7	204.4	267.8	278.1	259.0	446.8	276.8	105.1	Not available
50 ชั่วโมงขึ้นไป	1,722.9	54.8	150.3	192.6	236.4	235.7	457.6	271.3	124.2	50 hours and over
มี	2.2	-	-	0.1	0.2	0.5	0.8	0.4	0.3	Available
ไม่มี	1,720.7	54.8	150.3	192.5	236.3	235.2	456.8	270.9	123.9	Not available
หญิง	4,331.2	103.2	361.4	540.9	599.1	599.7	1,143.5	692.0	291.5	FEMALE
มี	43.3	2.1	2.3	4.5	4.7	4.8	13.4	9.1	2.5	Available
ไม่มี	4,287.9	101.1	359.1	536.4	594.4	594.9	1,130.1	682.8	289.0	Not available
มีงานประจำแต่ไม่ได้ทำงาน	41.9	1.0	2.3	9.1	7.1	4.9	8.2	6.5	3.0	With job not work
มี	2.4	-	0.2	0.1	-	-	1.1	1.1	0.1	Available
ไม่มี	39.5	1.0	2.1	9.0	7.1	4.9	7.1	5.4	2.9	Not available
1-9 ชั่วโมง	26.4	1.5	4.0	2.8	3.8	1.7	5.1	4.7	2.8	1-9 hours
มี	1.0	-	-	-	-	-	0.7	0.3	-	Available
ไม่มี	25.4	1.5	4.0	2.8	3.8	1.7	4.4	4.4	2.8	Not available
10-19 ชั่วโมง	150.3	8.0	15.9	18.5	18.9	18.3	31.7	21.1	18.0	10-19 hours
มี	6.5	0.6	0.3	0.8	0.5	2.2	0.6	0.8	0.8	Available
ไม่มี	143.8	7.4	15.7	17.7	18.4	16.2	31.1	20.3	17.1	Not available
20-29 ชั่วโมง	393.4	12.3	28.8	41.5	48.4	44.0	101.0	73.6	43.8	20-29 hours
มี	7.8	-	-	0.7	0.8	0.5	3.0	2.2	0.5	Available
ไม่มี	385.6	12.3	28.8	40.9	47.5	43.5	98.1	71.4	43.2	Not available
30-34 ชั่วโมง	225.3	3.9	15.2	22.4	29.3	32.0	53.6	45.7	23.3	30-34 hours
มี	4.8	0.2	-	-	0.8	0.2	0.3	2.9	0.5	Available
ไม่มี	220.5	3.7	15.2	22.4	28.5	31.8	53.3	42.7	22.8	Not available
35-39 ชั่วโมง	388.2	8.5	26.1	39.2	45.5	45.5	107.0	81.8	34.8	35-39 hours
มี	5.7	0.8	0.2	0.7	0.1	1.1	1.9	0.8	0.2	Available
ไม่มี	382.5	7.8	25.8	38.5	45.3	44.4	105.1	81.0	34.6	Not available
40-49 ชั่วโมง	1,668.0	37.3	167.8	233.9	257.3	238.3	436.5	227.5	69.4	40-49 hours
มี	12.1	-	1.3	2.0	1.8	0.7	5.6	0.3	0.4	Available
ไม่มี	1,656.0	37.3	166.5	231.9	255.6	237.6	430.9	227.2	69.0	Not available
50 ชั่วโมงขึ้นไป	1,437.8	30.8	101.3	173.5	189.0	215.0	400.5	231.3	96.4	50 hours and over
มี	3.0	0.5	0.3	0.3	0.7	0.1	0.3	0.9	-	Available
ไม่มี	1,434.8	30.2	101.0	173.3	188.3	214.9	400.2	230.4	96.4	Not available

ตารางที่ 12 จำนวนผู้ว่างงาน ที่หางานทำ จำแนกตามระยะเวลาที่หางานทำ ระดับการศึกษาที่สำเร็จ แดะเพศ ภาคกลาง

TABLE 12 UNEMPLOYED PERSONS, SEEKING JOB BY DURATION OF SEEKING JOB, LEVEL OF EDUCATIONAL ATTAINMENT AND SEX, CENTRAL REGION

ไตรมาสที่ 1/2553 : Quarter 1/2010

หน่วยเป็นคน : Person

ระดับการศึกษาที่สำเร็จ	รวม Total	ระยะเวลาที่หางานทำ Duration of seeking job					LEVEL OF EDUCATIONAL ATTAINMENT		
		< 1 เดือน Month	1 - 2.9 เดือน Months	3 - 5.9 เดือน Months	6 - 8.9 เดือน Months	9 - 11.9 เดือน Months	>=12 เดือน Months	ไม่ทราบ Unknown	
ยอดรวม	34,026	14,167	6,872	6,624	256	340	5,767	-	TOTAL
ไม่มีการศึกษา	814	364	450	-	-	-	-	-	No education
ต่ำกว่าประถมศึกษา	3,599	1,978	1,294	217	-	110	-	-	Less than Elementary
ประถมศึกษา	2,798	1,228	692	-	-	-	878	-	Elementary
มัธยมศึกษาตอนต้น	9,198	5,319	1,290	2,384	205	-	-	-	Lower Secondary
มัธยมศึกษาตอนปลาย	3,459	916	1,488	1,055	-	-	-	-	Upper Secondary Level
สายสามัญ	1,668	763	762	143	-	-	-	-	General/Academic
สายอาชีพศึกษา	1,791	153	726	912	-	-	-	-	Vocational
สาขาการศึกษา	-	-	-	-	-	-	-	-	Teacher Training
อุดมศึกษา	13,794	3,999	1,659	2,967	51	229	4,889	-	Higher Level
สาขาวิชาการ	6,572	1,851	1,292	2,967	-	229	233	-	Academic
สาขาอาชีพ	7,120	2,048	366	-	51	-	4,655	-	Higher Technical Education
สาขาการศึกษา I/	101	101	-	-	-	-	-	-	Teacher Training I/
อื่นๆ	-	-	-	-	-	-	-	-	Others
ไม่ทราบ	364	364	-	-	-	-	-	-	Unknown

I/ รวมอาชีพระยะสั้น Including Short Course Vocational

ตารางที่ 12 จำนวนผู้ว่างงาน ที่หางานทำ จำนวนตามระยะเวลาที่หางานทำ ระดับการศึกษาที่สำเร็จ และเพศ ภาคกลาง

TABLE 12 UNEMPLOYED PERSONS, SEEKING JOP BY DURATION OF SEEKING JOP, LEVEL OF EDUCATIONAL ATTAINMENT AND SEX, CENTRAL REGION

ไตรมาสที่ 1/2553 : Quarter 1/2010

หน่วยเป็นคน : Person

ระดับการศึกษาที่สำเร็จ	รวม	ระยะเวลาที่หางานทำ Duration of seeking job							LEVEL OF EDUCATIONAL ATTAINMENT
		< 1 เดือน	1 - 2.9 เดือน	3 - 5.9 เดือน	6 - 8.9 เดือน	9 - 11.9 เดือน	>=12 เดือน	ไม่ทราบ	
Total	Month	Months	Months	Months	Months	Months	Months	Unknown	
ชาย	18,092	5,625	3,397	4,959	256	340	3,515	-	MALE
ไม่มีการศึกษา	199	-	199	-	-	-	-	-	No education
ต่ำกว่าประถมศึกษา	1,979	1,303	349	217	-	110	-	-	Less than Elementary
ประถมศึกษา	1,847	741	370	-	-	-	736	-	Elementary
มัธยมศึกษาตอนต้น	5,090	2,335	908	1,642	205	-	-	-	Lower Secondary
มัธยมศึกษาตอนปลาย	3,050	761	1,234	1,055	-	-	-	-	Upper Secondary Level
สายสามัญ	1,330	608	579	143	-	-	-	-	General/Academic
สาขาวิชาชีพ	1,720	153	655	912	-	-	-	-	Vocational
สาขาการศึกษา	-	-	-	-	-	-	-	-	Teacher Training
อุดมศึกษา	5,927	485	338	2,045	51	229	2,779	-	Higher Level
สาขาวิชาการ	2,920	429	121	2,045	-	229	96	-	Academic
สาขาวิชาชีพ	3,008	56	217	-	51	-	2,684	-	Higher Technical Education
สาขาการศึกษา	-	-	-	-	-	-	-	-	Teacher Training
อื่นๆ 1/	-	-	-	-	-	-	-	-	Others 1/
ไม่ทราบ	-	-	-	-	-	-	-	-	Unknown
หญิง	15,934	8,542	3,475	1,665	-	-	2,252	-	FEMALE
ไม่มีการศึกษา	616	364	252	-	-	-	-	-	No education
ต่ำกว่าประถมศึกษา	1,620	675	945	-	-	-	-	-	Less than Elementary
ประถมศึกษา	952	487	323	-	-	-	142	-	Elementary
มัธยมศึกษาตอนต้น	4,107	2,984	381	742	-	-	-	-	Lower Secondary
มัธยมศึกษาตอนปลาย	409	155	254	-	-	-	-	-	Upper Secondary Level
สายสามัญ	338	155	183	-	-	-	-	-	General/Academic
สาขาวิชาชีพ	70	-	70	-	-	-	-	-	Vocational
สาขาการศึกษา	-	-	-	-	-	-	-	-	Teacher Training
อุดมศึกษา	7,868	3,515	1,321	922	-	-	2,110	-	Higher Level
สาขาวิชาการ	3,654	1,422	1,172	922	-	-	138	-	Academic
สาขาวิชาชีพ	4,113	1,992	149	-	-	-	1,972	-	Higher Technical Education
สาขาการศึกษา	101	101	-	-	-	-	-	-	Teacher Training
อื่นๆ 1/	-	-	-	-	-	-	-	-	Others 1/
ไม่ทราบ	364	364	-	-	-	-	-	-	Unknown

1/ รวมอาชีพระยะสั้น I/ Including Short Course Vocational

ตารางที่ 13 จำนวนผู้ว่างงาน ที่เคยทำงานมาก่อน จำนวนตามอาชีพที่ทำครั้งสุดท้าย อุตสาหกรรมที่ทำครั้งสุดท้าย และเพศ ภาคกลาง
TABLE 13 UNEMPLOYED PERSONS, EVER WORKED BY LAST OCCUPATION, LAST INDUSTRY AND SEX, CENTRAL REGION

ไตรมาสที่ 1/2553 : Quarter 1/2010 หน่วยเป็นหมื่น : Person

อาชีพที่ทำครั้งสุดท้าย	อุตสาหกรรมที่ทำครั้งสุดท้าย Last Industry										รวม	LAST OCCUPATION
	เกษตรกรรม	การประมง	เหมืองแร่ เหมืองหิน	การผลิต	ไฟฟ้า ก๊าซ และประปา	การก่อสร้าง	การขายปลีก	โรงแรม และภัตตาคาร	การขนส่ง	Transport		
Total	Agriculture	Fishing	Mining & Quarrying	Manufacturing	Electricity, Gas & Water supply	Construction	Wholesale & Retail trade	Hotels & Restaurants	Transport	Wholesale & Commu- cation	TOTAL	LAST OCCUPATION
ยอดรวม	8,205	528	-	31,412	320	4,568	11,187	4,880	4,742	4,742		
1. ผู้มีวุฒิคุณมาข ้ราชการกระทรวงไอศ และตู้จัดการ	-	-	-	270	-	43	-	1,193	-	-	-	1. Legislators, senior officials and managers
2. ผู้ประกอบวิชาชีพด้านต่าง ๆ	-	-	-	-	-	-	-	-	-	-	-	2. Professionals
3. ผู้ประกอบวิชาชีพด้านเทคนิคสาขาต่าง ๆ และอาชีพที่เกี่ยวข้อง	-	-	-	3,562	-	236	1,444	251	307	307		3. Technicians and associate professionals
4. เสมียน	-	-	-	3,769	-	-	379	191	-	-	-	4. Clerks
5. พนักงานบริการและพนักงานในร้านค้า และตลาด	-	-	-	-	-	-	4,487	2,518	38	38		5. Service workers and shop and market sales workers
6. ผู้ปฏิบัติงานที่มีฝีมือในด้านเกษตร และการประมง	4,216	528	-	-	-	-	-	-	-	-	-	6. Skilled agricultural and fishery workers
7. ผู้ปฏิบัติงานด้านความสามารถทางฝีมือ และธุรกิจการค้าที่เชี่ยวชาญ	-	-	-	4,814	138	2,409	1,406	-	1,454	1,454		7. Craft and related trades workers
8. ผู้ปฏิบัติการโรงงานและเครื่องจักร และปฏิบัติงานด้านการประกอบ	-	-	-	16,032	-	-	2,401	-	2,833	2,833		8. Plant and machine operators and assemblers
9. อาชีพขั้นพื้นฐานต่างๆ ในด้านการขาย และการให้บริการ	3,990	-	-	2,965	-	1,880	1,070	727	110	110		9. Elementary occupations
10. คนงานซึ่งมิได้จำแนกไว้ในหมวดอื่น	-	-	-	-	-	-	-	-	-	-	-	10. Workers not classifiable by occupation

ตารางที่ 13 จำนวนผู้ว่างงาน ที่เคยทำงานมาก่อน จำแนกตามอาชีพที่ครั้งสุดท้าย และเพศ ภาคกลาง (ต่อ)
 TABLE 13 UNEMPLOYED PERSONS, EVER WORKED BY LAST OCCUPATION, LAST INDUSTRY AND SEX, CENTRAL REGION (Contd.)

ไตรมาสที่ 1/2553 : Quarter 1/2010

หน่วยเป็น千人 : Person

อาชีพที่ครั้งสุดท้าย	อุตสาหกรรมที่ครั้งสุดท้าย (ต่อ) Last Industry (Contd.)										LAST OCCUPATION	
	สื่อกลางทางการเงิน Financial intermediation	อสังหาริมทรัพย์และการให้เช่า Real estate & Renting	บริหารราชการและป้องกันประเทศ Public administration & Defence	การศึกษา Education	สุขภาพและสังคมสงเคราะห์ Health & Social work	ชุมชนสังคม Other community & Social	ถูกจ้างในครัวเรือนส่วนบุคคล Private households with employed persons	องค์กรระหว่างประเทศ Extra-territorial organizations	ไม่ทราบ Unknown	TOTAL		
ยอดรวม	1,155	2,872	915	592	437	1,134	28	-	-	2,230	TOTAL	
1. ผู้ปฏิบัติการขายข้าราชกระดับอาวุโสและผู้จัดการ	-	-	-	-	-	-	-	-	-	-	-	1. Legislators, senior officials and managers
2. ผู้ประกอบวิชาชีพด้านต่างๆ	-	86	-	254	-	14	-	-	-	-	-	2. Professionals
3. ผู้ประกอบวิชาชีพด้านเทคนิคสาขาต่างๆ และอาชีพที่เกี่ยวข้อง	825	1,585	279	101	-	219	-	-	-	-	-	3. Technicians and associate professionals
4. เสมียน	331	-	636	-	-	77	-	-	-	184	-	4. Clerks
5. พนักงานบริการและพนักงานในร้านค้าและตลาด	-	337	-	-	437	122	-	-	-	-	-	5. Service workers and shop and market sales workers
6. ผู้ปฏิบัติงานที่มีฝีมือในด้านการเกษตรและการประมง	-	521	-	-	-	-	-	-	-	-	-	6. Skilled agricultural and fishery workers
7. ผู้ปฏิบัติงานด้านความสามารถทางฝีมือและธุรกิจการค้าที่เกี่ยวข้อง	-	264	-	-	-	-	-	-	-	-	-	7. Craft and related trades workers
8. ผู้ปฏิบัติการโรงงานและเครื่องจักรและผู้ปฏิบัติงานด้านการประกอบ	-	-	-	-	-	247	-	-	-	-	-	8. Plant and machine operators and assemblers
9. อาชีพขั้นพื้นฐานต่างๆ ในด้านเกษตรและการให้บริการ	-	79	-	237	-	455	28	-	-	-	-	9. Elementary occupations
10. คนงานซึ่งมิได้จำแนกไว้ในหมวดอื่น	-	-	-	-	-	-	-	-	-	2,046	-	10. Workers not classifiable by occupation

ตารางที่ 13 จำนวนผู้ว่างงาน ที่เคยทำงานมาก่อน จำนวนตามอาชีพที่ทำงานครั้งสุดท้าย อุตสาหกรรมที่ทำงานครั้งสุดท้าย และเพศ ภาคกลาง
 TABLE 13 UNEMPLOYED PERSONS, EVER WORKED BY LAST OCCUPATION, LAST INDUSTRY AND SEX, CENTRAL REGION

อาชีพที่ทำงานครั้งสุดท้าย	อุตสาหกรรมที่ทำงานครั้งสุดท้าย										รวม	LAST OCCUPATION
	เกษตรกรรม	การประมง	เหมืองแร่ เหมืองหิน	การผลิต	ไฟฟ้า ก๊าซ และประปา	Last Industry	การก่อสร้าง	การขายปลีก Wholesale	โรงแรม และภัตตาคาร	การขนส่ง Transport		
	Agriculture	Fishing	Mining & Quarrying	Manufacturing	Electricity, Gas & Water supply	Construction	Wholesale & Retail trade	Hotels & Restaurants	Transport & Communi- cation	MALE		
ชาย	3,474	-	-	17,011	320	3,395	7,008	3,295	4,704	4,704	MALE	
1. ผู้บัญชีกฎหมาย ข้าราชการระดับอาวุโส และผู้จัดการ	-	-	-	-	-	43	-	1,193	-	-	1. Legislators, senior officials and managers	
2. ผู้ประกอบวิชาชีพด้านต่างๆ	-	-	-	-	-	-	-	-	-	-	2. Professionals	
3. ผู้ประกอบวิชาชีพด้านเทคนิคสาขาต่างๆ และอาชีพที่เกี่ยวข้อง	-	-	-	1,376	-	189	209	-	307	-	3. Technicians and associate professionals	
4. เสมียน	-	-	-	1,253	-	-	308	191	-	-	4. Clerks	
5. พนักงานบริการและพนักงานในร้านค้า และตลาด	-	-	-	-	182	-	1,871	1,184	-	-	5. Service workers and shop and market sales workers	
6. ผู้ปฏิบัติงานที่มีอยู่ในด้านเกษตร และการประมง	1,400	-	-	-	-	-	-	-	-	-	6. Skilled agricultural and fishery workers	
7. ผู้ปฏิบัติงานด้านความสามรถทางฝีมือ และธุรกิจการสกัดที่เกี่ยวข้อง	-	-	-	2,871	138	1,927	1,406	-	1,454	-	7. Craft and related trades workers	
8. ผู้ปฏิบัติการโรงงานและเครื่องจักร และผู้ปฏิบัติงานด้านการผลิต	-	-	-	9,500	-	-	2,401	-	2,833	-	8. Plant and machine operators and assemblers	
9. อาชีพขั้นพื้นฐานต่างๆ ในด้านเกษตร และการให้บริการ	2,074	-	-	2,011	-	1,236	812	727	110	-	9. Elementary occupations	
10. คนงานซึ่งมิได้จำแนกไว้ในหมวดอื่น	-	-	-	-	-	-	-	-	-	-	10. Workers not classifiable by occupation	
หญิง	4,731	528	-	14,401	-	1,173	4,179	1,585	38	38	FEMALE	
1. ผู้บัญชีกฎหมาย ข้าราชการระดับอาวุโส และผู้จัดการ	-	-	-	270	-	-	-	-	-	-	1. Legislators, senior officials and managers	
2. ผู้ประกอบวิชาชีพด้านต่างๆ	-	-	-	-	-	-	-	-	-	-	2. Professionals	
3. ผู้ประกอบวิชาชีพด้านเทคนิคสาขาต่างๆ และอาชีพที่เกี่ยวข้อง	-	-	-	2,186	-	46	1,234	251	-	-	3. Technicians and associate professionals	
4. เสมียน	-	-	-	2,516	-	-	71	-	-	-	4. Clerks	
5. พนักงานบริการและพนักงานในร้านค้า และตลาด	-	-	-	-	-	-	2,616	1,334	38	-	5. Service workers and shop and market sales workers	
6. ผู้ปฏิบัติงานที่มีอยู่ในด้านเกษตร และการประมง	2,816	528	-	-	-	-	-	-	-	-	6. Skilled agricultural and fishery workers	
7. ผู้ปฏิบัติงานด้านความสามรถทางฝีมือ และธุรกิจการสกัดที่เกี่ยวข้อง	-	-	-	1,943	-	482	-	-	-	-	7. Craft and related trades workers	
8. ผู้ปฏิบัติการโรงงานและเครื่องจักร และผู้ปฏิบัติงานด้านการประกอบ	-	-	-	6,533	-	-	-	-	-	-	8. Plant and machine operators and assemblers	
9. อาชีพขั้นพื้นฐานต่างๆ ในด้านเกษตร และการให้บริการ	1,915	-	-	954	-	644	257	-	-	-	9. Elementary occupations	
10. คนงานซึ่งมิได้จำแนกไว้ในหมวดอื่น	-	-	-	-	-	-	-	-	-	-	10. Workers not classifiable by occupation	

อาชีพที่ทำครั้งสุดท้าย	อุตสาหกรรมที่ทำครั้งสุดท้าย (ต่อ) Last Industry (Contd.)										ไม่มีทราบ	LAST OCCUPATION
	สื่อกลางทางการเงิน Financial intermediation	อสังหาริมทรัพย์ และการให้เช่า Real estate & Renting	บริการราชการ และป้องกันประเทศ Public adminis- tration & Defence	การศึกษา	ด้านสุขภาพและ สังคมสงเคราะห์ Health & Social work	บริการ ชุมชนสังคม Other community & Social/health employed persons	ลูกจ้างในครัว- เรือนส่วนบุคคล Private households	องค์กร ระหว่างประเทศ Extra-territorial organizations	Unknown	MALE		
ชาย	331	817	82	-	-	616	-	-	-	2,046	-	MALE
1. ผู้ปฏิบัติงานในอาชีพราชการระดับอาวุโส และผู้จัดการ	-	-	-	-	-	-	-	-	-	-	-	1. Legislators, senior officials and managers
2. ผู้ประกอบวิชาชีพด้านต่างๆ	-	86	-	-	-	14	-	-	-	-	-	2. Professionals
3. ผู้ประกอบวิชาชีพด้านเทคนิคสาขาต่างๆ และอาชีพที่เกี่ยวข้อง	-	163	82	-	-	-	-	-	-	-	-	3. Technicians and associate professionals
4. เสมียน	331	-	-	-	-	-	-	-	-	-	-	4. Clerks
5. พนักงานบริการและพนักงานในร้านค้า และตลาด	-	304	-	-	-	-	-	-	-	-	-	5. Service workers and shop and market sales workers
6. ผู้ปฏิบัติงานที่มีอยู่ในด้านเกษตร และการประมง	-	-	-	-	-	-	-	-	-	-	-	6. Skilled agricultural and fishery workers
7. ผู้ปฏิบัติงานด้านความสามารถที่มี และธุรกิจการค้าที่เกี่ยวข้อง	-	264	-	-	-	-	-	-	-	-	-	7. Craft and related trades workers
8. ผู้ปฏิบัติการโรงงานและเครื่องจักร และผู้ปฏิบัติงานด้านการประกอบ	-	-	-	-	-	247	-	-	-	-	-	8. Plant and machine operators and assemblers
9. อาชีพขั้นพื้นฐานต่างๆ ในด้านราชการ และการให้บริการ	-	-	-	-	-	355	-	-	-	-	-	9. Elementary occupations
10. คนงานซึ่งมิได้จำแนกไว้ในหมวดอื่น	-	-	-	-	-	-	-	-	-	2,046	-	10. Workers not classifiable by occupation
หญิง	825	2,055	833	592	437	518	28	-	-	184	-	FEMALE
1. ผู้ปฏิบัติงานในอาชีพราชการระดับอาวุโส และผู้จัดการ	-	-	-	-	-	-	-	-	-	-	-	1. Legislators, senior officials and managers
2. ผู้ประกอบวิชาชีพด้านต่างๆ	-	-	-	254	-	-	-	-	-	-	-	2. Professionals
3. ผู้ประกอบวิชาชีพด้านเทคนิคสาขาต่างๆ และอาชีพที่เกี่ยวข้อง	825	1,422	198	101	-	219	-	-	-	-	-	3. Technicians and associate professionals
4. เสมียน	-	-	636	-	-	77	-	-	-	184	-	4. Clerks
5. พนักงานบริการและพนักงานในร้านค้า และตลาด	-	33	-	-	437	122	-	-	-	-	-	5. Service workers and shop and market sales workers
6. ผู้ปฏิบัติงานที่มีอยู่ในด้านเกษตร และการประมง	-	521	-	-	-	-	-	-	-	-	-	6. Skilled agricultural and fishery workers
7. ผู้ปฏิบัติงานด้านความสามารถที่มี และธุรกิจการค้าที่เกี่ยวข้อง	-	-	-	-	-	-	-	-	-	-	-	7. Craft and related trades workers
8. ผู้ปฏิบัติการโรงงานและเครื่องจักร และผู้ปฏิบัติงานด้านการประกอบ	-	-	-	-	-	-	-	-	-	-	-	8. Plant and machine operators and assemblers
9. อาชีพขั้นพื้นฐานต่างๆ ในด้านราชการ และการให้บริการ	-	79	-	237	-	100	28	-	-	-	-	9. Elementary occupations
10. คนงานซึ่งมิได้จำแนกไว้ในหมวดอื่น	-	-	-	-	-	-	-	-	-	-	-	10. Workers not classifiable by occupation

ตารางที่ 14 จำนวนลูกจ้าง จำนวนค่าจ้างเฉลี่ย ผลประโยชน์อื่นๆที่ได้รับ อุตสาหกรรม และเพศ ภาคกลาง
TABLE 14 EMPLOYEE BY AVERAGE WAGE, FRINGE BENEFIT, INDUSTRY AND SEX, CENTRAL REGION

ไตรมาสที่ 1/2553 : Quarter 1/2010

หน่วยเป็นพัน : In Thousands

อุตสาหกรรม	จำนวนลูกจ้าง Total Employee	ค่าจ้างเฉลี่ย Average Wage	ลูกจ้างที่ได้รับผลประโยชน์อื่นๆ Employee Receive Fringe Benefit						INDUSTRY
			ได้รับเป็นเงิน In Cash			ได้รับเป็นสิ่งของ In Kind			
			โบนัส Bonus	ค่าล่วงเวลา Overtime	เงินอื่นๆ Other Income	อาหาร Food	เครื่องแต่งกาย Clothes	ที่อยู่อาศัย Housing	
ยอดรวม	5,277.3	8,699.3	938.5	1,074.6	113.8	257.3	399.0	TOTAL	
1. เกษตรกรรม การค้าสัตว์ และการป่าไม้	573.7	4,545.3	6.7	6.0	1.7	54.0	16.3	1. Agriculture, hunting and forestry	
2. การประมง	41.6	5,399.9	0.2	1.0	-	5.8	0.8	2. Fishing	
3. การทำเหมืองแร่ และเหมืองหิน	17.0	7,608.5	1.6	0.7	3.9	-	1.8	3. Mining and quarrying	
4. การผลิต	2,106.4	7,718.7	278.2	768.2	583.3	61.9	340.4	4. Manufacturing	
5. การไฟฟ้า ก๊าซ และการประปา	32.4	20,377.9	2.2	4.5	6.7	3.1	1.8	5. Electricity, gas and water supply	
6. การก่อสร้าง	447.5	6,885.7	7.5	23.7	10.8	19.0	11.6	6. Construction	
7. การขายส่ง การขายปลีก การซ่อมแซมยานยนต์ รถจักรยานยนต์ ของใช้ส่วนบุคคล และของใช้ ในครัวเรือน	517.4	8,040.5	28.0	34.9	71.8	30.3	7.7	7. Wholesale and retail trade, repair of motor vehicles motorcycles and personal and household goods	
8. โรงแรม และภัตตาคาร	224.3	6,347.5	6.2	5.8	69.3	14.7	3.3	8. Hotel and restaurants	
9. การขนส่ง สถานที่เก็บสินค้า และการคมนาคม	182.1	12,827.0	13.9	17.1	43.3	5.5	3.8	9. Transport, storage and communication	
10. การเป็นสื่อกลางทางการเงิน	79.6	22,132.4	7.9	3.2	12.3	0.2	0.0	10. Financial intermediation	
11. กิจกรรมด้านอสังหาริมทรัพย์ การให้เช่า และกิจกรรมทางธุรกิจ	159.7	9,980.2	6.0	9.5	15.2	3.2	3.6	11. Real estate, renting and business activities	
12. การบริหารราชการ และการป้องกันประเทศ รวมทั้งการประกันสังคมภาคบังคับ	283.5	13,598.8	7.8	12.3	91.0	19.2	2.1	12. Public administration and defence, compulsory social security	
13. การศึกษา	259.3	17,422.9	2.2	5.0	94.3	12.0	2.8	13. Education	
14. งานด้านสุขภาพ และงานสังคมสงเคราะห์	158.6	12,644.2	5.9	38.9	35.4	11.6	0.2	14. Health and social work	
15. กิจกรรมด้านบริการชุมชน สังคม และการบริการ ส่วนบุคคลอื่นๆ	136.8	7,061.5	5.9	7.6	27.7	3.6	1.9	15. Other community, social and personal service activity	
16. ลูกจ้างในครัวเรือนส่วนบุคคล	52.1	4,843.6	1.1	0.2	2.3	11.6	1.7	16. Private households with employed persons	
17. องค์การระหว่างประเทศและองค์การต่างประเทศ อื่นๆ และสมาชิก	-	-	-	-	-	-	-	17. Extra-territorial organizations and bodies	
18. ไม่ทราบ	5.1	14,256.1	0.8	-	0.2	-	-	18. Unknown	

ตารางที่ 14 จำนวนลูกจ้าง จำนวนค่าจ้างเฉลี่ย ผลประโยชน์อื่นๆ ที่ได้รับ อุตสาหกรรม และเพศ ภาคกลาง

TABLE 14 EMPLOYEE BY AVERAGE WAGE, FRINGE BENEFIT, INDUSTRY AND SEX, CENTRAL REGION

อุตสาหกรรม Industry	จำนวนลูกจ้าง Total Employee	ลูกจ้างที่ได้รับเงิน In Cash					ลูกจ้างที่ได้รับผลประโยชน์อื่นๆ Employee Receive Fringe Benefit					ค่าจ้างเฉลี่ย Average Wage	อุตสาหกรรม INDUSTRY
		ได้รับเป็นเงิน In Cash		ได้รับเป็นสิ่งของ In Kind			ได้รับเป็นเงิน In Cash		ได้รับเป็นสิ่งของ In Kind				
		โบนัส Bonus	ค่าล่วงเวลา Overtime	เงินอื่นๆ Other Income	อาหาร Food	เครื่องแต่งกาย Clothes	ที่อยู่อาศัย Housing	อื่นๆ Others					
ชาย	2,859.8	195.9	481.7	547.7	239.9	58.1	167.9	171.4	MALE				
1. เกษตรกรรม การล่าสัตว์ และการป่าไม้	336.5	1.2	3.9	4.6	10.3	1.2	33.1	7.4	1. Agriculture, hunting and forestry				
2. การประมง	34.9	0.2	0.2	1.0	12.1	-	5.6	0.8	2. Fishing				
3. การทำเหมืองแร่ และเหมืองหิน	13.1	0.9	0.5	3.6	0.1	-	1.3	0.6	3. Mining and quarrying				
4. การผลิต	1,051.1	142.8	387.9	290.5	126.9	46.8	45.9	138.8	4. Manufacturing				
5. การไฟฟ้า ก๊าซ และการประปา	23.7	1.6	3.6	6.3	0.5	0.2	2.8	1.7	5. Electricity, gas and water supply				
6. การก่อสร้าง	365.4	5.5	22.1	8.6	5.1	0.2	15.8	8.1	6. Construction				
7. การขนส่ง การขายปลีก การซ่อมแซมยานยนต์ รถจักรยานยนต์ ของใช้ส่วนบุคคล และของใช้ในชีวิตประจำวัน	296.0	16.0	20.6	38.6	21.4	4.9	22.2	4.6	7. Wholesale and retail trade, repair of motor vehicles motorcycles and personal and household goods				
8. โรงแรม และภัตตาคาร	84.0	1.9	3.3	32.4	45.3	2.7	8.6	1.5	8. Hotel and restaurants				
9. การขนส่ง สภาที่ขึ้นสินค้า และการคมนาคม	139.6	9.5	14.0	35.5	4.2	0.1	5.3	2.8	9. Transport, storage and communication				
10. การเป็นสื่อกลางทางการเงิน	35.1	2.7	1.6	6.0	0.9	0.4	0.2	0.0	10. Financial intermediation				
11. กิจกรรมด้านสังคมบริการ การให้เช่า และกิจกรรมทางธุรกิจ	99.0	2.2	6.1	8.5	2.5	0.4	1.0	1.7	11. Real estate, renting and business activities				
12. การบริหารราชการ และการป้องกันประเทศ รวมทั้งการประกันสังคมภาคบังคับ	180.9	5.8	8.3	59.0	1.0	0.3	14.8	0.8	12. Public administration and defence, compulsory social security				
13. การศึกษา	90.4	0.6	1.9	35.2	1.7	0.1	3.2	0.5	13. Education				
14. งานด้านสุขภาพ และงานสังคมสงเคราะห์	30.2	1.6	4.7	5.8	0.1	0.3	3.7	0.1	14. Health and social work				
15. กิจกรรมด้านบริการชุมชน สังคม และการบริการส่วนบุคคลอื่นๆ	66.9	2.7	3.0	10.7	5.3	0.4	2.2	1.3	15. Other community, social and personal service activity				
16. ลูกจ้างในครัวเรือนส่วนบุคคล	10.0	0.5	0.1	1.3	2.6	-	2.3	0.7	16. Private households with employed persons				
17. องค์การระหว่างประเทศขององค์กรต่างประเทศ อื่นๆ และสมาชิก	-	-	-	-	-	-	-	-	17. Extra-territorial organizations and bodies				
18. ไม่ทราบ	3.0	0.4	-	0.2	-	-	-	-	18. Unknown				
หญิง	2,417.5	181.5	456.8	526.8	305.6	55.7	89.4	227.6	FEMALE				
1. เกษตรกรรม การล่าสัตว์ และการป่าไม้	237.2	0.9	2.8	1.4	5.4	0.5	20.9	8.8	1. Agriculture, hunting and forestry				
2. การประมง	6.8	-	-	-	1.3	-	0.2	0.0	2. Fishing				
3. การทำเหมืองแร่ และเหมืองหิน	3.9	0.7	0.1	0.3	-	-	0.5	0.4	3. Mining and quarrying				
4. การผลิต	1,055.3	135.4	380.4	292.8	175.7	43.3	16.0	201.6	4. Manufacturing				
5. การไฟฟ้า ก๊าซ และการประปา	8.7	0.5	0.8	0.5	-	-	0.3	0.2	5. Electricity, gas and water supply				
6. การก่อสร้าง	82.2	2.1	1.6	2.3	0.4	0.1	3.2	3.4	6. Construction				
7. การขนส่ง การขายปลีก การซ่อมแซมยานยนต์ รถจักรยานยนต์ ของใช้ส่วนบุคคล และของใช้ในชีวิตประจำวัน	221.4	12.0	14.3	33.2	12.6	4.8	8.0	3.1	7. Wholesale and retail trade, repair of motor vehicles motorcycles and personal and household goods				
8. โรงแรม และภัตตาคาร	140.3	4.3	2.5	36.9	76.7	2.7	6.1	1.8	8. Hotel and restaurants				
9. การขนส่ง สภาที่ขึ้นสินค้า และการคมนาคม	42.5	4.4	3.1	7.8	0.8	0.0	0.2	1.0	9. Transport, storage and communication				
10. การเป็นสื่อกลางทางการเงิน	44.5	5.2	1.6	6.3	-	0.4	-	-	10. Financial intermediation				
11. กิจกรรมด้านสังคมบริการ การให้เช่า และกิจกรรมทางธุรกิจ	60.7	3.8	3.4	6.7	3.5	1.3	2.2	1.9	11. Real estate, renting and business activities				
12. การบริหารราชการ และการป้องกันประเทศ รวมทั้งการประกันสังคมภาคบังคับ	102.6	2.1	4.1	32.0	0.1	-	4.4	1.4	12. Public administration and defence, compulsory social security				
13. การศึกษา	168.9	1.6	3.1	59.1	5.1	1.1	8.8	2.3	13. Education				
14. งานด้านสุขภาพ และงานสังคมสงเคราะห์	128.4	4.3	34.2	29.6	2.2	0.2	7.9	0.2	14. Health and social work				
15. กิจกรรมด้านบริการชุมชน สังคม และการบริการส่วนบุคคลอื่นๆ	69.9	3.2	4.7	17.0	8.5	1.1	1.4	0.6	15. Other community, social and personal service activity				
16. ลูกจ้างในครัวเรือนส่วนบุคคล	42.1	0.6	0.1	1.0	13.5	0.2	9.3	1.1	16. Private households with employed persons				
17. องค์การระหว่างประเทศขององค์กรต่างประเทศ อื่นๆ และสมาชิก	-	-	-	-	-	-	-	-	17. Extra-territorial organizations and bodies				
18. ไม่ทราบ	2.1	0.5	-	-	-	-	-	-	18. Unknown				

ไตรมาสที่ 1/2553 : Quarter 1/2010

หน่วยเป็นพัน : in Thousands

ตารางที่ 15 จำนวนลูกจ้างเอกชน จำนวนตามค่าจ้างเฉลี่ย ผลประโยชน์ที่ได้รับ อุตสาหกรรม และเพศ ภาคกลาง
TABLE 15 PRIVATE EMPLOYEE BY AVERAGE WAGE, FRINGE BENEFIT, INDUSTRY AND SEX , CENTRAL REGION

ไตรมาสที่ 1/2553 : Quarter 1/2010

หน่วยเป็นพัน : In Thousands

อุตสาหกรรม	จำนวน ลูกจ้างเอกชน Private Employee	ค่าจ้างเฉลี่ย Average Wage	ลูกจ้างเอกชนที่ได้รับผลประโยชน์อื่น ๆ Private Employee Receive Fringe Benefit					INDUSTRY		
			โบนัส Bonus	ค่าล่วงเวลา Overtime	เงินอื่นๆ Other Income	อาหาร Food	เครื่องแต่งกาย Clothes		ที่อยู่อาศัย Housing	อื่นๆ Others
ยอดรวม	4,512.1	7,541.8	358.1	881.2	837.0	537.1	111.9	209.1	391.1	TOTAL
1. เกษตรกรรม การค้าสัตว์ และการป่าไม้	553.4	4,335.6	2.1	6.5	3.9	15.6	1.7	52.1	15.1	1. Agriculture, hunting and forestry
2. การประมง	41.6	5,399.9	0.2	0.2	1.0	13.3	-	5.8	0.8	2. Fishing
3. การทำเหมืองแร่ และเหมืองหิน	17.0	7,608.5	1.6	0.7	3.9	0.1	-	1.8	1.0	3. Mining and quarrying
4. การผลิต	2,100.4	7,716.0	277.9	767.8	582.9	302.6	90.2	61.5	340.4	4. Manufacturing
5. การ ไฟฟ้า ก๊าซ และการประปา	3.0	16,920.7	1.0	2.0	1.7	-	-	0.2	0.8	5. Electricity, gas and water supply
6. การก่อสร้าง	434.5	6,833.1	7.5	23.7	10.1	5.4	0.3	18.4	11.6	6. Construction
7. การขนส่ง การขอยืม การซ่อมแซมยานยนต์ รถจักรยานยนต์ ของใช้ส่วนบุคคล และของใช้ ในครัวเรือน	515.2	7,924.0	28.0	34.9	70.6	34.0	9.6	30.3	7.7	7. Wholesale and retail trade, repair of motor vehicles motorcycles and personal and household goods
8. โรงแรม และภัตตาคาร	224.3	6,347.5	6.2	5.8	69.3	122.0	5.4	14.7	3.3	8. Hotel and restaurants
9. การขนส่ง สถานที่เก็บสินค้า และการคมนาคม	139.7	10,456.0	10.4	14.6	35.3	5.0	0.1	4.0	3.3	9. Transport, storage and communication
10. การเป็นสื่อกลางทางการเงิน	66.5	20,705.3	7.1	2.9	9.8	0.9	0.6	0.2	0.0	10. Financial intermediation
11. กิจการด้านอสังหาริมทรัพย์ การให้เช่า และกิจการทางธุรกิจ	132.7	9,992.1	5.8	9.5	15.0	6.0	1.7	2.9	3.6	11. Real estate, renting and business activities
12. การบริหารราชการ และการป้องกันประเทศ รวมทั้งการประกันสังคมบังคับ	-	-	-	-	-	-	-	-	-	12. Public administration and defence, compulsory social security
13. การศึกษา	54.8	12,681.8	1.2	1.7	4.4	2.2	0.4	1.1	0.5	13. Education
14. งานด้านสุขภาพ และงานสังคมสงเคราะห์	37.7	9,810.0	1.6	3.4	6.1	0.6	0.5	1.9	-	14. Health and social work
15. กิจการระดับบริการชุมชน สังคม และการบริการ ส่วนบุคคลอื่นๆ	114.1	6,926.5	5.7	7.3	20.5	13.4	1.2	2.6	1.4	15. Other community, social and personal service activity
16. ลูกจ้างในครัวเรือนส่วนบุคคล	52.1	4,843.6	1.1	0.2	2.3	16.1	0.2	11.6	1.7	16. Private households with employed persons
17. องค์การระหว่างประเทศและองค์การต่างประเทศ อื่นๆ และสมาชิก	-	-	-	-	-	-	-	-	-	17. Extra-territorial organizations and bodies
18. ไม่ทราบ	5.1	14,256.1	0.8	-	0.2	-	-	-	-	18. Unknown

ตารางที่ 15 จำนวนลูกจ้างเอกชน จำนวนค่าจ้างเฉลี่ย ผลประโยชน์ที่ได้รับ อุตสาหกรรม และเพศ ภาคกลาง
TABLE 15 PRIVATE EMPLOYEE BY AVERAGE WAGE, FRINGE BENEFIT, INDUSTRY AND SEX, CENTRAL REGION

อุตสาหกรรม Industry	จำนวนลูกจ้าง Total Private Employee	ค่าจ้างเฉลี่ย Average Wage	ลูกจ้างเอกชนที่ได้รับผลประโยชน์อื่น ๆ Private Employee Receive Fringe Benefit										อุตสาหกรรม INDUSTRY
			ได้รับเป็นเงิน In Cash		ได้รับเป็นสิ่งของ In Kind		ได้รับเป็นเงินสด		ได้รับเป็นสิ่งของ		Others		
			โบนัส Bonus	ค่าล่วงเวลา Overtime	เงินอื่นๆ Other Income	อาหาร Food	เครื่องแต่งกาย Clothes	ที่อยู่อาศัย Housing	อื่นๆ Others				
ชาย	2,480.1	7,980.5	184.3	463.3	429.4	236.5	57.2	140.7	167.9	MALE			
1. เกษตรกรรม การล่าสัตว์ และการป่าไม้	323.0	4,543.3	1.2	3.7	3.0	10.2	1.2	31.9	6.6	1. Agriculture, hunting and forestry			
2. การประมง	34.9	5,657.9	0.2	0.2	1.0	12.1	-	5.6	0.8	2. Fishing			
3. การทำเหมืองแร่ และเหมืองหิน	13.1	7,945.5	0.9	0.5	3.6	0.1	-	1.3	0.6	3. Mining and quarrying			
4. การผลิต	1,047.7	8,642.1	142.8	387.9	290.2	126.9	46.8	45.9	138.8	4. Manufacturing			
5. การไฟฟ้า ก๊าซ และการประปา	2.2	15,563.4	0.7	1.8	1.6	-	-	-	0.8	5. Electricity, gas and water supply			
6. การก่อสร้าง	357.1	6,980.3	5.5	22.1	8.6	5.1	0.2	15.5	8.1	6. Construction			
7. การขนส่ง การขายปลีก การซ่อมแซมยานยนต์ รถจักรยานยนต์ ของใช้ส่วนบุคคล และของใช้ส่วนตัวอื่น	295.5	7,808.6	16.0	20.6	38.5	21.4	4.9	22.2	4.6	7. Wholesale and retail trade, repair of motor vehicles motorcycles and personal and household goods			
8. โรงแรม และภัตตาคาร	84.0	7,163.6	1.9	3.3	32.4	45.3	2.7	8.6	1.5	8. Hotel and restaurants			
9. การขนส่ง สถานที่ตั้งสินค้า และการคมนาคม	109.7	9,722.4	6.6	11.6	29.2	4.2	0.0	3.9	2.3	9. Transport, storage and communication			
10. การเป็นสื่อกลางทางการเงิน	30.8	20,433.5	2.6	1.5	4.6	0.9	0.4	0.2	0.0	10. Financial intermediation			
11. กิจกรรมด้านอสังหาริมทรัพย์ การให้เช่า และกิจกรรมทางธุรกิจ	95.5	10,487.6	2.2	6.1	8.3	2.5	0.4	0.8	1.7	11. Real estate, renting and business activities			
12. การบริหารราชการ และการป้องกันประเทศ	-	-	-	-	-	-	-	-	-	12. Public administration and defence, compulsory social security			
13. การศึกษา	15.1	14,657.6	0.4	0.3	1.3	0.4	-	0.2	0.3	13. Education			
14. งานด้านสุขภาพ และงานสังคมสงเคราะห์	5.0	16,045.1	0.1	0.7	0.3	-	0.3	1.0	-	14. Health and social work			
15. กิจกรรมด้านบริการชุมชน สังคม และการบริการส่วนบุคคลอื่นๆ	53.5	7,789.8	2.5	2.9	5.4	4.9	0.2	1.2	1.0	15. Other community, social and personal service activity			
16. ลูกจ้างในครัวเรือนส่วนบุคคล	10.0	6,608.4	0.5	0.1	1.3	2.6	-	2.3	0.7	16. Private households with employed persons			
17. องค์การระหว่างประเทศและองค์การต่างประเทศอื่นๆ และสมาชิก	-	-	-	-	-	-	-	-	-	17. Extra-territorial organizations and bodies			
18. ไม่ทราบ	3.0	17,022.5	0.4	-	0.2	-	-	-	-	18. Unknown			
หญิง	2,032.0	7,006.3	173.8	418.0	407.6	300.6	54.7	68.4	223.2	FEMALE			
1. เกษตรกรรม การล่าสัตว์ และการป่าไม้	230.4	4,044.4	0.9	2.8	0.9	5.4	0.5	20.2	8.5	1. Agriculture, hunting and forestry			
2. การประมง	6.8	4,066.8	-	-	-	1.3	-	0.2	0.0	2. Fishing			
3. การทำเหมืองแร่ และเหมืองหิน	3.9	6,480.9	0.7	0.1	0.3	-	-	0.5	0.4	3. Mining and quarrying			
4. การผลิต	1,052.7	6,794.4	135.1	379.9	292.7	175.7	43.3	15.6	201.6	4. Manufacturing			
5. การไฟฟ้า ก๊าซ และการประปา	0.8	20,733.6	0.2	0.1	0.1	-	-	0.2	-	5. Electricity, gas and water supply			
6. การก่อสร้าง	77.3	6,132.7	2.1	1.6	1.6	0.3	0.1	2.8	3.4	6. Construction			
7. การขนส่ง การขายปลีก การซ่อมแซมยานยนต์ รถจักรยานยนต์ ของใช้ส่วนบุคคล และของใช้ส่วนตัวอื่น	219.7	8,079.1	12.0	14.3	32.1	12.6	4.8	8.0	3.1	7. Wholesale and retail trade, repair of motor vehicles motorcycles and personal and household goods			
8. โรงแรม และภัตตาคาร	140.3	5,838.8	4.3	2.5	36.9	76.7	2.7	6.1	1.8	8. Hotel and restaurants			
9. การขนส่ง สถานที่ตั้งสินค้า และการคมนาคม	30.0	13,139.3	3.8	3.1	6.1	0.8	0.0	0.0	1.0	9. Transport, storage and communication			
10. การเป็นสื่อกลางทางการเงิน	10.0	20,940.0	4.5	1.5	5.2	-	0.2	-	-	10. Financial intermediation			
11. กิจกรรมด้านอสังหาริมทรัพย์ การให้เช่า และกิจกรรมทางธุรกิจ	57.2	9,165.0	3.6	3.4	6.7	3.5	1.3	2.1	1.9	11. Real estate, renting and business activities			
12. การบริหารราชการ และการป้องกันประเทศ	-	-	-	-	-	-	-	-	-	12. Public administration and defence, compulsory social security			
13. การศึกษา	39.7	11,930.0	0.8	1.4	3.1	1.8	0.4	0.9	0.1	13. Education			
14. งานด้านสุขภาพ และงานสังคมสงเคราะห์	32.7	8,862.2	1.5	2.7	5.9	0.6	0.2	1.0	-	14. Health and social work			
15. กิจกรรมด้านบริการชุมชน สังคม และการบริการส่วนบุคคลอื่นๆ	60.7	6,165.1	3.2	4.4	15.0	8.5	1.0	1.4	0.4	15. Other community, social and personal service activity			
16. ลูกจ้างในครัวเรือนส่วนบุคคล	42.1	4,425.2	0.6	0.1	1.0	13.5	0.2	9.3	1.1	16. Private households with employed persons			
17. องค์การระหว่างประเทศและองค์การต่างประเทศอื่นๆ และสมาชิก	-	-	-	-	-	-	-	-	-	17. Extra-territorial organizations and bodies			
18. ไม่ทราบ	2.1	10,267.3	0.5	-	-	-	-	-	-	18. Unknown			

ไตรมาสที่ 1/2553 - Quarter 1/2010

หน่วยเป็นพัน : in Thousands

ตารางที่ 17 จำนวนลูกจ้าง จำแนกตามอาชีพ ระดับของรายได้ และเพศ ภาคกลาง

TABLE 17 EMPLOYEE BY OCCUPATION, INCOME CLASS AND SEX , CENTRAL REGION

ไตรมาสที่ 1:2553 : Quarter 1:2010

หน่วยเป็นพัน : in Thousands

ระดับของรายได้	อาชีพ Occupation											TOTAL
	รวม ผู้บัญญัติกฎหมาย และ ผู้จัดการ	วิชาชีพ ด้านต่างๆ	วิชาชีพ ด้านเทคนิค	วิชาชีพ	เสมียน	พนักงาน บริการ	ด้านการเกษตร และประมง	ด้านความ สามารถทางฝีมือ	ผู้ปฏิบัติงาน โรงงานเครื่องจักร	อาชีพพื้นฐานต่างๆ	คนงานซึ่งมิได้จำแนกไว้ในหมวดอื่น	
	Total	Legislators & Managers	Profes-sional	Technicians	Clerks	Service Workers	Agricultural & Fishery	Craft & Related trades	Plant & Machine operators	Elementary occupations	Not classifiable	
ยอดรวม	5,300.1	122.6	353.3	480.0	440.5	478.0	209.7	911.7	1,165.0	1,135.1	4.2	
ต่ำกว่า 1,501 บาท	56.4	-	-	1.0	0.4	5.5	7.0	15.4	2.4	24.6	-	Less than 1,501 Baht
1,501 - 2,500 บาท	146.2	0.7	0.2	0.4	0.5	19.1	16.4	27.1	3.0	78.9	-	1,501 - 2,500 Baht
2,501 - 3,500 บาท	296.8	0.8	0.8	4.5	0.8	27.5	24.1	41.2	23.3	173.9	-	2,501 - 3,500 Baht
3,501 - 4,500 บาท	640.2	5.6	2.7	13.3	10.9	56.0	55.4	104.7	127.3	264.2	-	3,501 - 4,500 Baht
4,501 - 5,500 บาท	1,065.6	9.0	3.4	41.1	41.5	70.7	48.0	215.1	354.7	281.5	0.5	4,501 - 5,500 Baht
5,501 - 6,500 บาท	752.5	8.1	5.2	31.1	58.1	92.6	27.0	163.2	204.8	162.2	0.2	5,501 - 6,500 Baht
6,501 - 7,500 บาท	445.9	1.6	7.0	36.3	50.4	53.2	11.8	91.1	140.5	54.1	-	6,501 - 7,500 Baht
7,501 - 10,000 บาท	854.7	8.7	53.2	117.7	144.3	82.0	13.9	170.7	196.6	66.6	0.9	7,501 - 10,000 Baht
10,001 - 15,000 บาท	488.8	14.1	74.3	112.7	74.8	42.1	5.3	59.7	81.7	23.7	0.4	10,001 - 15,000 Baht
15,001 - 20,000 บาท	198.6	7.7	53.3	64.1	24.0	16.4	0.6	10.9	20.4	1.4	-	15,001 - 20,000 Baht
20,001 - 30,000 บาท	187.6	18.6	84.4	40.7	20.3	7.3	0.1	6.5	7.8	1.7	0.3	20,001 - 30,000 Baht
มากกว่า 30,000 บาท	144.0	43.9	67.1	14.5	10.3	3.2	-	3.0	1.9	0.2	-	More than 30,000 Baht
ไม่ทราบ	22.8	3.7	1.7	2.7	4.3	2.4	0.1	3.0	0.7	2.2	1.9	Unknown

ตารางที่ 17 จำนวนผู้จ้างงานตามอาชีพ ระดับของรายได้ และเพศ ภาคกลาง

TABLE 17 EMPLOYEE BY OCCUPATION, INCOME CLASS AND SEX , CENTRAL REGION

ไตรมาสที่ 1/2553 : Quarter 1/2010

หน่วยเป็นพัน : In Thousands

ระดับของรายได้	รวม	อาชีพ Occupation										อาชีพอื่น ต่าง ๆ Elementary occupations	พนักงาน ที่ไม่ สามารถ จัด ประเภท ได้ Not classifiable	INCOME CLASS
		ผู้บัญญัติกฎหมาย และ ผู้จัดการ Legislators & Managers	วิชาชีพ ด้านต่าง ๆ Professional	วิชาชีพ ด้านเทคนิค Technicians	เสมียน Clerks	พนักงาน บริการ Service Workers	ด้านการเกษตร และประมง Agricultural & Fishery	ด้านความ สามารถทาง ฝีมือ & Related trades	ผู้ปฏิบัติงาน โรงงานเครื่องจักร Plant & Machine operators	อาชีพอื่น ต่าง ๆ Elementary occupations	พนักงาน ที่ไม่ สามารถ จัด ประเภท ได้ Not classifiable			
ชาย	2,872.9	84.2	130.8	218.7	143.0	204.7	134.5	686.6	693.5	575.6	1.3	MALE		
ต่ำกว่า 1,501 บาท	21.3	-	-	0.9	0.3	1.3	4.1	4.1	1.9	8.8	-	Less than 1,501 Baht		
1,501 - 2,500 บาท	71.5	0.4	0.1	0.0	-	7.0	9.8	13.1	2.2	39.0	-	1,501 - 2,500 Baht		
2,501 - 3,500 บาท	145.0	0.8	0.6	1.3	0.1	6.9	13.7	17.4	16.0	88.0	-	2,501 - 3,500 Baht		
3,501 - 4,500 บาท	312.7	3.9	2.2	3.5	2.2	14.4	33.6	63.1	61.7	128.2	-	3,501 - 4,500 Baht		
4,501 - 5,500 บาท	530.0	6.4	1.3	11.3	17.4	19.9	32.2	146.4	164.0	130.6	0.4	4,501 - 5,500 Baht		
5,501 - 6,500 บาท	420.1	7.7	1.3	11.8	14.8	43.5	17.8	126.5	116.5	80.0	0.2	5,501 - 6,500 Baht		
6,501 - 7,500 บาท	270.6	1.2	1.2	12.0	13.4	29.4	7.8	81.4	91.4	32.8	-	6,501 - 7,500 Baht		
7,501 - 10,000 บาท	503.5	6.1	13.1	46.0	39.7	43.7	11.0	154.3	145.0	44.2	0.5	7,501 - 10,000 Baht		
10,001 - 15,000 บาท	280.5	8.0	24.5	52.5	28.0	18.8	4.0	58.1	67.0	19.5	-	10,001 - 15,000 Baht		
15,001 - 20,000 บาท	113.7	5.0	19.1	37.7	8.3	12.6	0.3	10.6	18.7	1.4	-	15,001 - 20,000 Baht		
20,001 - 30,000 บาท	106.3	12.6	33.9	29.3	10.5	5.1	0.1	6.5	7.3	1.0	-	20,001 - 30,000 Baht		
มากกว่า 30,000 บาท	84.6	29.7	32.0	9.9	6.7	1.5	-	3.0	1.6	0.2	-	More than 30,000 Baht		
ไม่ทราบ	13.1	2.5	1.5	2.3	1.7	0.5	-	2.2	0.2	2.0	0.2	Unknown		
หญิง	2,427.2	38.4	222.5	261.4	297.5	273.3	75.2	225.1	471.4	559.5	2.9	FEMALE		
ต่ำกว่า 1,501 บาท	35.1	-	-	0.1	0.1	4.3	3.0	11.3	0.5	15.8	-	Less than 1,501 Baht		
1,501 - 2,500 บาท	74.7	0.4	0.1	0.4	0.5	12.0	6.6	14.0	0.8	39.9	-	1,501 - 2,500 Baht		
2,501 - 3,500 บาท	151.9	-	0.2	3.1	0.7	20.6	10.3	23.9	7.3	85.9	-	2,501 - 3,500 Baht		
3,501 - 4,500 บาท	327.5	1.8	0.5	9.9	8.7	41.6	21.8	41.6	65.6	136.0	-	3,501 - 4,500 Baht		
4,501 - 5,500 บาท	535.6	2.6	2.1	29.8	24.1	50.8	15.8	68.7	190.7	150.9	0.1	4,501 - 5,500 Baht		
5,501 - 6,500 บาท	332.4	0.4	4.0	19.3	43.3	49.1	9.2	36.7	88.3	82.2	-	5,501 - 6,500 Baht		
6,501 - 7,500 บาท	175.4	0.4	5.8	24.4	37.0	23.8	3.9	9.8	49.0	21.3	-	6,501 - 7,500 Baht		
7,501 - 10,000 บาท	351.2	2.6	40.2	71.7	104.6	38.4	3.0	16.5	51.6	22.4	0.4	7,501 - 10,000 Baht		
10,001 - 15,000 บาท	208.2	6.1	49.8	60.2	46.7	23.3	1.3	1.6	14.7	4.2	0.4	10,001 - 15,000 Baht		
15,001 - 20,000 บาท	85.0	2.7	34.2	26.4	15.7	3.8	0.2	0.3	1.7	-	-	15,001 - 20,000 Baht		
20,001 - 30,000 บาท	81.3	6.0	50.5	11.4	9.8	2.2	-	-	0.5	0.7	0.3	20,001 - 30,000 Baht		
มากกว่า 30,000 บาท	59.4	14.2	35.1	4.6	3.7	1.7	-	-	0.2	-	-	More than 30,000 Baht		
ไม่ทราบ	9.7	1.2	0.1	0.4	2.7	1.8	0.1	0.8	0.6	0.2	1.7	Unknown		

ตารางที่ 18 จำนวนลูกจ้างจำแนกตามอุตสาหกรรม ระดับของรายได้ และเพศ ภาคกลาง
TABLE 18 EMPLOYEE BY INDUSTRY, INCOME CLASS AND SEX , CENTRAL REGION

ไตรมาสที่ 1/2553 : Quarter 1/2010

หน่วยเป็นพัน : In Thousands

ระดับของรายได้	รวม	อุตสาหกรรม Industry										การขนส่ง Transport	การขนส่ง & Communi- cation	INCOME CLASS
		เกษตรกรรม Agriculture	การประมง Fishing	เหมืองแร่ เหมืองหิน Mining & Quarrying	การผลิต Manufacturing	ไฟฟ้า ก๊าซ และประปา Electric, Gas & Water supply	การก่อสร้าง Construction	การขายส่ง การขายปลีก Wholesale & Retail trade	โรงแรม และภัตตาคาร Hotels & Restaurants	การขนส่ง				
ยอดรวม	5,300.1	574.6	41.6	17.0	2,112.3	32.4	448.2	521.3	224.3	184.8	TOTAL			
ต่ำกว่า 1,501 บาท	56.4	16.3	-	-	20.4	0.2	2.0	5.8	4.6	1.0	Less than 1,501 Baht			
1,501 - 2,500 บาท	146.2	60.0	3.7	0.2	26.0	-	11.5	16.4	13.1	2.3	1,501 - 2,500 Baht			
2,501 - 3,500 บาท	296.8	134.4	4.3	1.2	54.3	0.2	27.6	20.8	19.4	6.3	2,501 - 3,500 Baht			
3,501 - 4,500 บาท	640.2	158.1	10.9	1.6	232.8	0.8	64.7	65.4	34.6	6.6	3,501 - 4,500 Baht			
4,501 - 5,500 บาท	1,065.6	87.7	9.5	3.3	620.7	2.0	91.2	87.3	38.3	15.1	4,501 - 5,500 Baht			
5,501 - 6,500 บาท	752.5	56.9	6.3	3.6	306.5	1.2	90.2	96.1	44.6	26.0	5,501 - 6,500 Baht			
6,501 - 7,500 บาท	445.9	17.3	1.0	2.4	195.7	2.1	46.9	51.5	24.1	15.0	6,501 - 7,500 Baht			
7,501 - 10,000 บาท	854.7	27.7	4.2	3.2	358.0	6.2	69.2	96.0	28.2	43.4	7,501 - 10,000 Baht			
10,001 - 15,000 บาท	488.8	10.6	1.4	0.7	172.6	4.2	25.7	45.8	11.0	33.1	10,001 - 15,000 Baht			
15,001 - 20,000 บาท	198.6	3.1	0.2	0.6	57.8	2.1	8.9	15.8	2.6	10.3	15,001 - 20,000 Baht			
20,001 - 30,000 บาท	187.6	1.1	0.3	-	37.7	6.5	8.3	10.8	2.8	8.5	20,001 - 30,000 Baht			
มากกว่า 30,000 บาท	144.0	0.6	-	0.3	23.9	7.0	1.3	5.7	1.0	14.6	More than 30,000 Baht			
ไม่ทราบ	22.8	0.8	-	-	5.9	-	0.7	4.0	0.1	2.7	Unknown			

ตารางที่ 18 จำนวนลูกจ้าง ขั้เนกตามอุตสาหกรรม ระดับของรายได้ และเพศ ภาคกลาง (ต่อ)
TABLE 18 EMPLOYEE BY INDUSTRY, INCOME CLASS AND SEX, CENTRAL REGION (Contd.)

หน่วยเป็นพัน : In Thousands

ระดับของรายได้	อุตสาหกรรม (ต่อ) Industry (Contd.)										TOTAL	INCOME CLASS
	สื่อกลางทางการเงิน Financial intermediation	อสังหาริมทรัพย์และการให้เช่า Real estate & Renting	บริหารราชการและป้องกันประเทศ Public administration & Defence	การศึกษา Education	ด้านสุขภาพและสังคมสงเคราะห์ Health & Social work	บริการชุมชน อื่นๆ Other community & Social	ลูกจ้างในครัวเรือนส่วนบุคคล Private households with employed persons	องค์กรระหว่างประเทศ Extra-territorial organizations	ไม่ทราบ Unknown			
ยอดรวม	80.5	160.1	286.6	260.1	159.6	137.4	52.1	-	7.0			
ต่ำกว่า 1,501 บาท	-	1.2	0.1	-	0.3	2.8	1.7	-	-	-	Less than 1,501 Baht	
1,501 - 2,500 บาท	0.6	1.4	0.9	0.8	-	5.7	3.8	-	-	-	1,501 - 2,500 Baht	
2,501 - 3,500 บาท	0.2	2.2	1.6	1.5	4.7	10.2	7.9	-	-	-	2,501 - 3,500 Baht	
3,501 - 4,500 บาท	1.9	8.4	7.7	6.4	2.3	23.0	14.9	-	-	-	3,501 - 4,500 Baht	
4,501 - 5,500 บาท	1.1	23.0	23.0	14.0	13.2	24.0	11.5	-	0.6	-	4,501 - 5,500 Baht	
5,501 - 6,500 บาท	4.6	24.0	29.4	9.7	22.7	25.1	5.4	-	0.3	-	5,501 - 6,500 Baht	
6,501 - 7,500 บาท	5.4	21.9	23.5	12.5	14.2	9.3	2.2	-	1.0	-	6,501 - 7,500 Baht	
7,501 - 10,000 บาท	13.7	44.0	58.4	51.6	27.5	18.0	3.5	-	1.8	-	7,501 - 10,000 Baht	
10,001 - 15,000 บาท	14.1	17.0	52.8	52.7	37.3	9.3	0.5	-	-	-	10,001 - 15,000 Baht	
15,001 - 20,000 บาท	12.8	5.7	35.0	19.3	17.2	6.4	0.5	-	0.4	-	15,001 - 20,000 Baht	
20,001 - 30,000 บาท	12.3	5.4	32.0	45.7	14.1	2.1	-	-	-	-	20,001 - 30,000 Baht	
มากกว่า 30,000 บาท	13.1	5.6	19.1	45.1	5.1	0.8	-	-	0.9	-	More than 30,000 Baht	
ไม่ทราบ	0.9	0.4	3.1	0.8	1.0	0.6	-	-	1.9	-	Unknown	

ตารางที่ 18 จำนวนลูกจ้างจำแนกตามอุตสาหกรรม ระดับของรายได้ และเพศ ภาคกลาง
TABLE 18 EMPLOYEE BY INDUSTRY, INCOME CLASS AND SEX, CENTRAL REGION

ไตรมาสที่ 1/2553 : Quarter 1/2010

หน่วยนับพัน : In Thousands

ระดับของรายได้	อุตสาหกรรม Industry											รวม	INCOME CLASS
	เกษตรกรรม Agriculture	การประมง Fishing	เหมืองแร่ เหมืองหิน & Quarrying	การผลิต Manufacturing	ไฟฟ้า ก๊าซ และประปา Electric, Gas & Water supply	การก่อสร้าง Construction	การขายส่ง Wholesale & Retail trade	โรงแรม และภัตตาคาร Hotels & Restaurants	การขนส่ง Transport	การขนส่ง Communi- cation	รวม		
ชาย	337.2	34.9	13.1	1,054.3	23.7	366.1	298.9	84.0	140.7	140.7	MALE		
ต่ำกว่า 1,501 บาท	8.2	-	-	4.5	0.2	1.5	2.6	1.5	0.4	0.4	Less than 1,501 Baht		
1,501 - 2,500 บาท	32.1	2.8	0.2	6.6	-	10.0	5.6	6.0	2.2	2.2	1,501 - 2,500 Baht		
2,501 - 3,500 บาท	73.4	3.1	0.8	18.3	0.2	20.7	10.9	4.4	5.9	5.9	2,501 - 3,500 Baht		
3,501 - 4,500 บาท	89.0	8.7	1.1	94.2	0.7	42.8	37.8	7.1	6.3	6.3	3,501 - 4,500 Baht		
4,501 - 5,500 บาท	51.6	7.6	2.6	273.4	1.7	72.6	50.0	11.4	11.7	11.7	4,501 - 5,500 Baht		
5,501 - 6,500 บาท	38.4	5.7	2.9	142.5	1.0	76.6	58.0	19.0	20.6	20.6	5,501 - 6,500 Baht		
6,501 - 7,500 บาท	12.2	1.0	2.4	114.2	1.4	41.5	27.3	13.9	12.5	12.5	6,501 - 7,500 Baht		
7,501 - 10,000 บาท	19.4	4.2	1.7	208.9	3.2	61.6	62.2	11.3	34.4	34.4	7,501 - 10,000 Baht		
10,001 - 15,000 บาท	9.2	1.4	0.7	105.4	3.3	23.0	26.9	4.9	23.0	23.0	10,001 - 15,000 Baht		
15,001 - 20,000 บาท	1.9	0.2	0.5	37.7	1.8	6.7	6.0	2.1	7.7	7.7	15,001 - 20,000 Baht		
20,001 - 30,000 บาท	0.5	0.3	-	28.2	5.2	7.6	6.1	1.3	4.6	4.6	20,001 - 30,000 Baht		
มากกว่า 30,000 บาท	0.5	-	0.3	17.4	5.1	0.8	2.5	1.0	10.4	10.4	More than 30,000 Baht		
ไม่ทราบ	0.6	-	-	3.1	-	0.7	2.9	-	1.1	1.1	Unknown		
หญิง	237.4	6.8	3.9	1,058.1	8.7	82.2	222.4	140.3	44.2	44.2	FEMALE		
ต่ำกว่า 1,501 บาท	8.0	-	-	16.0	-	0.6	3.3	3.0	0.5	0.5	Less than 1,501 Baht		
1,501 - 2,500 บาท	27.9	0.9	-	19.4	-	1.6	10.8	7.1	0.1	0.1	1,501 - 2,500 Baht		
2,501 - 3,500 บาท	61.0	1.2	0.4	36.1	-	6.9	9.9	15.0	0.4	0.4	2,501 - 3,500 Baht		
3,501 - 4,500 บาท	69.1	2.3	0.5	138.6	0.1	21.9	27.6	27.5	0.4	0.4	3,501 - 4,500 Baht		
4,501 - 5,500 บาท	36.1	1.9	0.7	347.3	0.3	18.5	37.3	26.9	3.4	3.4	4,501 - 5,500 Baht		
5,501 - 6,500 บาท	18.6	0.6	0.7	164.1	0.2	13.7	38.1	25.6	5.5	5.5	5,501 - 6,500 Baht		
6,501 - 7,500 บาท	5.1	-	0.0	81.5	0.7	5.4	24.2	10.1	2.5	2.5	6,501 - 7,500 Baht		
7,501 - 10,000 บาท	8.2	-	1.5	149.2	3.0	7.7	33.8	16.9	9.0	9.0	7,501 - 10,000 Baht		
10,001 - 15,000 บาท	1.5	-	-	67.2	0.9	2.6	18.9	6.1	10.1	10.1	10,001 - 15,000 Baht		
15,001 - 20,000 บาท	1.2	-	0.1	20.2	0.3	2.3	9.8	0.5	2.6	2.6	15,001 - 20,000 Baht		
20,001 - 30,000 บาท	0.6	-	-	9.5	1.3	0.6	4.7	1.6	3.9	3.9	20,001 - 30,000 Baht		
มากกว่า 30,000 บาท	0.1	-	-	6.5	1.9	0.5	3.2	-	4.2	4.2	More than 30,000 Baht		
ไม่ทราบ	0.2	-	-	2.8	-	-	1.0	0.1	1.6	1.6	Unknown		

ตารางที่ 18 จำนวนลูกจ้าง จำแนกตามอุตสาหกรรม ระดับของรายได้ และเพศ ภาคกลาง (ต่อ)

TABLE 18 EMPLOYEE BY INDUSTRY, INCOME CLASS AND SEX, CENTRAL REGION (Contd.)

ไตรมาสที่ 1/2553 : Quarter 1/2010

หน่วยเป็นพัน : In Thousands

ระดับของรายได้	อุตสาหกรรม (ต่อ) Industry (Contd.)										INCOME CLASS
	สื่อกลางทางการเงิน Financial intermediation	อสังหาริมทรัพย์ และการให้เช่า Real estate & Renting	บริหารราชการ และป้องกันประเทศ Public adminis- tration & Defence	การศึกษา Education	ด้านสุขภาพและ สังคมสงเคราะห์ Health & Social work	บริการ ชุมชน สังคม & Social with employed persons	ลูกจ้างในครัว- เรือนส่วนบุคคล Private households	องค์กร ระหว่างประเทศ Extra-territorial organizations	ไม่ทราบ	ไม่ทราบ	
ชาย	36.0	99.4	182.4	91.0	30.2	67.5	10.0	-	-	3.7	MALE
ต่ำกว่า 1,501 บาท	-	1.2	-	-	0.1	1.1	-	-	-	-	Less than 1,501 Baht
1,501 - 2,500 บาท	0.6	1.1	0.4	0.2	-	3.4	0.4	-	-	-	1,501 - 2,500 Baht
2,501 - 3,500 บาท	-	1.4	1.0	0.1	-	4.0	0.8	-	-	-	2,501 - 3,500 Baht
3,501 - 4,500 บาท	0.6	2.9	4.3	1.8	0.3	11.8	3.4	-	-	-	3,501 - 4,500 Baht
4,501 - 5,500 บาท	0.6	11.1	18.6	4.3	1.7	9.9	1.1	-	-	0.2	4,501 - 5,500 Baht
5,501 - 6,500 บาท	1.3	13.2	22.3	2.2	6.1	9.4	0.8	-	-	0.3	5,501 - 6,500 Baht
6,501 - 7,500 บาท	2.5	14.7	14.2	3.7	2.2	5.4	0.8	-	-	0.8	6,501 - 7,500 Baht
7,501 - 10,000 บาท	6.7	34.2	24.4	13.3	4.9	10.6	1.7	-	-	0.8	7,501 - 10,000 Baht
10,001 - 15,000 บาท	5.4	8.1	33.1	23.0	8.1	4.5	0.5	-	-	-	10,001 - 15,000 Baht
15,001 - 20,000 บาท	5.3	3.9	26.0	6.2	2.2	5.2	0.5	-	-	-	15,001 - 20,000 Baht
20,001 - 30,000 บาท	5.9	3.4	22.0	17.5	2.8	1.0	-	-	-	-	20,001 - 30,000 Baht
มากกว่า 30,000 บาท	6.4	4.0	14.8	18.1	1.8	0.6	-	-	-	0.9	More than 30,000 Baht
ไม่ทราบ	0.8	0.4	1.5	0.6	-	0.6	-	-	-	0.7	Unknown
หญิง	44.6	60.7	104.2	169.1	129.4	69.9	42.1	-	-	3.3	FEMALE
ต่ำกว่า 1,501 บาท	-	-	0.1	-	0.2	1.7	1.7	-	-	-	Less than 1,501 Baht
1,501 - 2,500 บาท	-	0.3	0.5	0.6	-	2.3	3.5	-	-	-	1,501 - 2,500 Baht
2,501 - 3,500 บาท	0.2	0.8	0.6	1.5	4.7	6.2	7.2	-	-	-	2,501 - 3,500 Baht
3,501 - 4,500 บาท	1.3	5.5	3.4	4.6	1.9	11.3	11.5	-	-	-	3,501 - 4,500 Baht
4,501 - 5,500 บาท	0.5	12.0	4.4	9.8	11.5	14.1	10.5	-	-	0.5	4,501 - 5,500 Baht
5,501 - 6,500 บาท	3.3	10.8	7.1	7.5	16.6	15.7	4.6	-	-	-	5,501 - 6,500 Baht
6,501 - 7,500 บาท	2.9	7.1	9.3	8.8	12.1	3.9	1.4	-	-	0.2	6,501 - 7,500 Baht
7,501 - 10,000 บาท	7.0	9.9	34.1	38.3	22.6	7.4	1.8	-	-	1.0	7,501 - 10,000 Baht
10,001 - 15,000 บาท	8.8	8.9	19.7	29.6	29.2	4.8	-	-	-	-	10,001 - 15,000 Baht
15,001 - 20,000 บาท	7.4	1.8	9.0	13.1	15.0	1.2	-	-	-	0.4	15,001 - 20,000 Baht
20,001 - 30,000 บาท	6.4	2.0	10.1	28.2	11.4	1.2	-	-	-	-	20,001 - 30,000 Baht
มากกว่า 30,000 บาท	6.7	1.6	4.3	27.0	3.3	0.2	-	-	-	-	More than 30,000 Baht
ไม่ทราบ	0.0	-	1.6	0.2	1.0	-	-	-	-	1.2	Unknown

ภาคเหนือ
Northern Region

ตารางสถิติของภาคเหนือ

- ตารางที่ 1 จำนวนประชากร จำแนกตามกลุ่มอายุ สถานภาพแรงงาน
- ตารางที่ 2 จำนวนประชากรอายุ 15 ปีขึ้นไป จำแนกตามสถานภาพสมรส สถานภาพแรงงาน
- ตารางที่ 3 จำนวนประชากรอายุ 15 ปีขึ้นไป จำแนกตามระดับการศึกษาที่สำเร็จ สถานภาพแรงงาน
- ตารางที่ 4 ผู้มีงานทำ จำแนกตามระดับการศึกษาที่สำเร็จ อาชีพ
- ตารางที่ 5 ผู้มีงานทำ จำแนกตามระดับการศึกษาที่สำเร็จ อุตสาหกรรม
- ตารางที่ 6 ผู้มีงานทำ จำแนกตามสถานภาพการทำงาน อาชีพ
- ตารางที่ 7 ผู้มีงานทำ จำแนกตามสถานภาพการทำงาน อุตสาหกรรม
- ตารางที่ 8 ผู้มีงานทำ จำแนกตามอาชีพ จำนวนชั่วโมงทำงานต่อสัปดาห์ การมีเวลาเหลือพอที่จะทำงานเพิ่มขึ้น
- ตารางที่ 9 ผู้มีงานทำ จำแนกตามอุตสาหกรรม จำนวนชั่วโมงทำงานต่อสัปดาห์ การมีเวลาเหลือพอที่จะทำงานเพิ่มขึ้น
- ตารางที่ 10 ผู้มีงานทำ จำแนกตามสถานภาพการทำงาน จำนวนชั่วโมงทำงานต่อสัปดาห์ การมีเวลาเหลือพอที่จะทำงานเพิ่มขึ้น
- ตารางที่ 11 ผู้มีงานทำ จำแนกตามกลุ่มอายุ ชั่วโมงการทำงานต่อสัปดาห์ การมีเวลาเหลือพอที่จะทำงานเพิ่มขึ้น
- ตารางที่ 12 จำนวนผู้ว่างงาน ที่หางานทำ จำแนกตามระยะเวลาที่หางานทำ ระดับการศึกษาที่สำเร็จ
- ตารางที่ 13 จำนวนผู้ว่างงาน ที่เคยทำงานมาก่อน จำแนกอาชีพที่ทำครั้งสุดท้าย อุตสาหกรรมที่ทำครั้งสุดท้าย
- ตารางที่ 14 ลูกจ้าง จำแนกตามค่าจ้างเฉลี่ย ผลประโยชน์อื่นๆ ที่ได้รับ อุตสาหกรรม
- ตารางที่ 15 ลูกจ้างเอกชน จำแนกตามค่าจ้างเฉลี่ย ผลประโยชน์อื่นๆ ที่ได้รับ อุตสาหกรรม
- ตารางที่ 16 ลูกจ้างรัฐบาล จำแนกตามค่าจ้างเฉลี่ย ผลประโยชน์อื่นๆ ที่ได้รับ อุตสาหกรรม
- ตารางที่ 17 ลูกจ้าง จำแนกตาม อาชีพ ระดับของรายได้
- ตารางที่ 18 ลูกจ้าง จำแนกตาม อุตสาหกรรม ระดับของรายได้

ตารางที่ 1 จำนวนประชากรอายุ 15 ปีขึ้นไป จำแนกตามกลุ่มอายุ สถานภาพแรงงาน และเพศ ภาคเหนือ

TABLE 1 POPULATION 15 YEARS AND OVER BY AGE GROUP, LABOR FORCE STATUS AND SEX, NORTHERN REGION

ไตรมาสที่ 1/2553 : Quarter 1/2010

หน่วยเป็นพัน : In Thousands

สถานภาพแรงงาน	กลุ่มอายุ Age Group						LABOR FORCE STATUS			
	รวม Total	15-19	20-24	25-29	30-34	35-39	40-49	50-59	>=60	
ประชากรอายุ 15 ปีขึ้นไป	9,909.6	963.2	956.1	926.3	850.2	883.2	2,033.8	1,687.2	1,609.7	POPULATION 15 YEARS AND OVER
กำลังแรงงานรวม	7,190.4	246.4	668.7	804.2	754.0	797.7	1,866.2	1,411.9	641.5	Total Labor Force
1. กำลังแรงงานปัจจุบัน	7,147.7	243.7	665.4	799.2	751.5	792.9	1,855.4	1,401.3	638.4	1. Current labor force
1.1 ผู้มีงานทำ	7,082.6	235.7	649.1	783.0	744.0	789.4	1,847.7	1,396.6	637.1	1.1 Employed
- ทำงาน	7,005.9	234.9	645.6	778.9	741.8	783.7	1,822.6	1,372.7	625.7	- At work
- ไม่ทำงานเต็มงานประจำ	76.7	0.8	3.6	4.1	2.2	5.7	25.0	23.9	11.4	- With job but not at work
1.2 ผู้ว่างงาน	65.2	8.0	16.3	16.2	7.5	3.5	7.7	4.6	1.3	1.2 Unemployed
- หางานทำ	9.7	1.1	4.5	2.1	0.3	-	0.5	1.2	-	- Looking for work
- ไม่หางานทำ/พร้อมที่จะทำงาน	55.5	6.9	11.8	14.1	7.3	3.5	7.2	3.4	1.3	- Not looking/available for work
2. กำลังแรงงานที่รอฤดูกาล	42.7	2.6	3.4	4.9	2.5	4.8	10.8	10.6	3.1	2. Seasonally inactive labor force
ผู้ไม่อยู่ในกำลังแรงงาน	2,719.2	716.9	287.4	122.2	96.2	85.5	167.7	275.3	968.2	Persons not in Labor Force
1. ทำงานบ้าน	791.8	38.4	103.5	84.0	74.5	51.6	110.0	171.9	158.0	1. Household work
2. เรียนหนังสือ	795.1	643.3	144.2	7.1	0.6	-	-	-	-	2. Studies
3. ชึ่งเด็กชรา/ไม่สามารถทำงานได้	965.4	13.1	14.7	23.5	16.1	21.8	47.7	68.5	760.0	3. Too young/old/incapable of work
4. อื่น ๆ	166.9	22.1	25.0	7.6	5.1	12.1	9.9	34.9	50.2	4. Others

ตารางที่ 1 จำนวนประชากรอายุ 15 ปีขึ้นไป จำแนกตามกลุ่มอายุ สถานภาพแรงงาน และเพศ ภาคเหนือ

Table 1 POPULATION 15 YEARS AND OVER BY AGE GROUP, LABOR FORCE STATUS AND SEX, NORTHERN REGION

ไตรมาสที่ 1/2553 : Quarter 1/2010

หน่วยเป็นพัน : In Thousands

สถานภาพแรงงาน	กลุ่มอายุ Age Group								LABOR FORCE STATUS	
	รวม Total	15-19	20-24	25-29	30-34	35-39	40-49	50-59		>=60
ชาย										MALE
กำลังแรงงานรวม	4,855.4	495.0	494.2	475.8	432.4	433.4	981.3	815.9	727.5	Total Labor Force
1. กำลังแรงงานปัจจุบัน	3,884.6	162.5	387.3	447.4	412.6	411.2	948.1	751.4	364.1	1. Current labor force
1.1 ผู้มีงานทำ	3,864.2	160.9	385.2	445.0	410.5	410.0	944.4	746.4	361.9	1.1 Employed
- ทำงาน	3,826.6	155.5	377.4	436.9	405.7	407.0	938.9	743.7	361.5	- At work
- ไม่ทำงานแต่มีงานประจำ	3,779.1	154.8	374.4	434.5	405.2	403.0	925.2	728.3	353.7	- With job but not at work
1.2 ผู้ว่างงาน	47.5	0.6	3.0	2.4	0.5	4.0	13.7	15.5	7.8	1.2 Unemployed
- หางานทำ	37.7	5.4	7.9	8.1	4.8	2.9	5.4	2.6	0.4	- Looking for work
- ไม่หางานทำ/พร้อมที่จะทำงาน	6.0	1.0	2.0	1.2	0.1	-	0.5	1.2	-	- Not looking/available for work
2. กำลังแรงงานที่รอฤดูกาล	31.6	4.4	5.9	6.9	4.8	2.9	4.9	1.4	0.4	2. Seasonally inactive labor force
ผู้ไม่อยู่ในกำลังแรงงาน	20.4	1.6	2.0	2.4	2.0	1.2	3.8	5.1	2.2	Persons not in Labor Force
1. ทำงานบ้าน	970.8	332.5	106.9	28.4	19.8	22.2	33.2	64.5	363.4	1. Household work
2. เรียนหนังสือ	38.9	2.4	2.4	2.4	5.3	1.4	5.4	10.2	9.4	2. Studies
3. ยังเด็ก หรือ/ไม่สามารถทำงานได้	395.5	312.4	79.7	3.3	0.1	-	-	-	-	3. Too young/old/incapable of work
4. อื่น ๆ	441.3	6.0	10.2	17.6	13.3	14.2	23.1	36.8	320.2	4. Others
	95.2	11.7	14.6	5.1	1.2	6.6	4.7	17.5	33.7	
หญิง	5,054.2	468.3	461.9	450.5	417.8	449.8	1,052.5	871.3	882.2	FEMALE
กำลังแรงงานรวม	3,305.8	83.9	281.5	356.8	341.4	386.5	918.0	660.5	277.3	Total Labor Force
1. กำลังแรงงานปัจจุบัน	3,283.5	82.8	280.1	354.3	341.0	383.0	911.0	654.9	276.5	1. Current labor force
1.1 ผู้มีงานทำ	3,256.0	80.2	271.8	346.1	338.3	382.4	908.7	652.9	275.6	1.1 Employed
- ทำงาน	3,226.8	80.0	271.2	344.4	336.6	380.7	897.4	644.5	272.0	- At work
- ไม่ทำงานแต่มีงานประจำ	29.2	0.2	0.6	1.7	1.7	1.7	11.3	8.4	3.6	- With job but not at work
1.2 ผู้ว่างงาน	27.5	2.6	8.4	8.2	2.7	0.5	2.3	2.0	0.9	1.2 Unemployed
- หางานทำ	3.7	0.1	2.5	1.0	0.2	-	-	-	-	- Looking for work
- ไม่หางานทำ/พร้อมที่จะทำงาน	23.8	2.5	5.9	7.2	2.5	0.5	2.3	2.0	0.9	- Not looking/available for work
2. กำลังแรงงานที่รอฤดูกาล	22.3	1.1	1.3	2.5	0.4	3.5	7.0	5.6	0.9	2. Seasonally inactive labor force
ผู้ไม่อยู่ในกำลังแรงงาน	1,748.4	384.4	180.4	93.7	76.4	63.3	134.5	210.8	604.9	Persons not in Labor Force
1. ทำงานบ้าน	752.9	36.1	101.1	81.5	69.2	50.2	104.6	161.7	148.6	1. Household work
2. เรียนหนังสือ	399.7	330.9	64.4	3.8	0.5	-	-	-	-	2. Studies
3. ยังเด็ก หรือ/ไม่สามารถทำงานได้	524.2	7.1	4.5	5.9	2.8	7.7	24.7	31.7	439.8	3. Too young/old/incapable of work
4. อื่น ๆ	71.7	10.3	10.4	2.5	3.8	5.5	5.2	17.4	16.5	4. Others

ตารางที่ 2 จำนวนประชากรอายุ 15 ปีขึ้นไป จำแนกตามสถานภาพสมรส สถานภาพแรงงาน และเพศ ภาคเหนือ

TABLE 2 POPULATION 15 YEARS AND OVER BY MARITAL STATUS, LABOR FORCE STATUS AND SEX , NORTHERN REGION

ไตรมาสที่ 1/2553 : Quarter 1/2010

หน่วยเป็นพัน : In Thousands

สถานภาพแรงงาน	โดยสมรส Ever-Married						LABOR FORCE STATUS	
	รวม	โสด Single	สมรส Married	หม้าย Widowed	หย่า Divorced	แยกกันอยู่ Separated		ไม่ทราบ Unknown
ยอดรวม	9,909.6	2,269.2	6,531.3	750.2	165.6	192.7	0.6	TOTAL
กำลังแรงงานรวม	7,190.4	1,274.8	5,334.1	284.0	133.7	163.3	0.6	Total Labor Force
1. กำลังแรงงานปัจจุบัน	7,147.7	1,266.9	5,302.5	282.3	133.5	161.9	0.6	1. Current labor force
1.1 ผู้มีงานทำ	7,082.6	1,238.1	5,272.5	278.7	132.5	160.2	0.6	1.1 Employed
- ทำงาน	7,005.9	1,228.2	5,217.6	272.3	128.9	158.3	0.6	- At work
- ไม่ทำงานแต่มีงานประจำ	76.7	10.0	54.9	6.3	3.6	1.9	-	- With job but not at work
1.2 ผู้ว่างงาน	65.2	28.8	30.1	3.6	1.0	1.7	-	1.2 Unemployed
- หางานทำ	9.7	3.4	5.9	-	0.2	0.2	-	- Looking for work
- ไม่หางานทำ/พร้อมที่จะทำงาน	55.5	25.4	24.2	3.6	0.8	1.5	-	- Not looking/available for work
2. กำลังแรงงานที่รอฤดูกาล	42.7	7.9	31.6	1.7	0.1	1.4	-	2. Seasonally inactive labor force
ผู้ไม่อยู่ในกำลังแรงงาน	2,719.2	994.4	1,197.2	466.3	31.9	29.5	-	Persons not in Labor Force
1. ทำงานบ้าน	791.8	43.7	653.4	67.8	12.2	14.8	-	1. Household work
2. เรียนหนังสือ	795.1	772.6	22.5	-	0.1	-	-	2. Studies
3. ชังเด็ก ทราย/ไม่สามารถทำงานได้	965.4	129.3	420.4	389.7	13.5	12.5	-	3. Too young/old/incapable of work
4. อื่น ๆ	166.9	48.9	101.0	8.8	6.1	2.2	-	4. Others

ตารางที่ 2 จำนวนประชากรอายุ 15 ปีขึ้นไป จำแนกตามสถานภาพสมรส สถานภาพแรงงาน และเพศ ภาคเหนือ

TABLE 2 POPULATION 15 YEARS AND OVER BY MARITAL STATUS, LABOR FORCE STATUS AND SEX, NORTHERN REGION

ไตรมาสที่ 1/2553 : Quarter 1/2010

หน่วยเป็นพัน : In Thousands

สถานภาพแรงงาน	รวม Total	เคยสมรส Ever-Married				LABOR FORCE STATUS		
		โสด Single	สมรส Married	หม้าย Widowed	หย่า Divorced		แยกกันอยู่ Separated	ไม่ทราบ Unknown
ชาย	4,855.4	1,364.8	3,182.7	165.9	63.4	78.6	-	MALE
กำลังแรงงานรวม	3,884.6	856.1	2,841.8	64.2	53.2	69.4	-	Total Labor Force
1. กำลังแรงงานปัจจุบัน	3,864.2	849.6	2,828.6	63.8	53.2	69.0	-	1. Current labor force
1.1 ผู้มีงานทำ	3,826.6	830.3	2,814.7	61.2	52.4	67.9	-	1.1 Employed
- ทำงาน	3,779.1	822.6	2,780.5	59.2	49.5	67.2	-	- At work
- ไม่ทำงานแต่มีงานประจำ	47.5	7.7	34.2	2.0	2.9	0.7	-	- With job but not at work
1.2 ผู้ว่างงาน	37.7	19.3	13.9	2.6	0.8	1.0	-	1.2 Unemployed
- หางานทำ	6.0	1.4	4.4	-	-	0.2	-	- Looking for work
- ไม่หางานทำ/พร้อมที่จะทำงาน	31.6	17.9	9.5	2.6	0.8	0.8	-	- Not looking/available for work
2. กำลังแรงงานที่รอฤดูกาล	20.4	6.4	13.1	0.4	0.1	0.4	-	2. Seasonally inactive labor force
ผู้ไม่อยู่ในกำลังแรงงาน	970.8	508.8	340.9	101.7	10.2	9.2	-	Persons not in Labor Force
1. ทำงานบ้าน	38.9	8.4	24.9	2.3	0.8	2.6	-	1. Household work
2. เรียนหนังสือ	395.5	383.7	11.7	-	-	-	-	2. Studies
3. ยังเด็ก ซรา/ไม่สามารถทำงานได้	441.3	86.6	248.2	95.4	6.1	4.9	-	3. Too young/old/incapable of work
4. อื่น ๆ	95.2	30.0	56.1	4.0	3.3	1.8	-	4. Others
หญิง	5,054.2	904.4	3,348.6	584.3	102.2	114.1	0.6	FEMALE
กำลังแรงงานรวม	3,305.8	418.8	2,492.4	219.8	80.5	93.9	0.6	Total Labor Force
1. กำลังแรงงานปัจจุบัน	3,283.5	417.3	2,473.9	218.5	80.4	93.0	0.6	1. Current labor force
1.1 ผู้มีงานทำ	3,256.0	407.8	2,457.8	217.5	80.1	92.2	0.6	1.1 Employed
- ทำงาน	3,226.8	405.5	2,437.1	213.1	79.5	91.0	0.6	- At work
- ไม่ทำงานแต่มีงานประจำ	29.2	2.3	20.7	4.3	0.7	1.2	-	- With job but not at work
1.2 ผู้ว่างงาน	27.5	9.5	16.1	1.0	0.2	0.7	-	1.2 Unemployed
- หางานทำ	3.7	2.0	1.5	-	0.2	-	-	- Looking for work
- ไม่หางานทำ/พร้อมที่จะทำงาน	23.8	7.4	14.7	1.0	0.0	0.7	-	- Not looking/available for work
2. กำลังแรงงานที่รอฤดูกาล	22.3	1.5	18.4	1.3	0.1	0.9	-	2. Seasonally inactive labor force
ผู้ไม่อยู่ในกำลังแรงงาน	1,748.4	485.6	856.3	364.6	21.7	20.2	-	Persons not in Labor Force
1. ทำงานบ้าน	752.9	35.3	628.5	65.5	11.4	12.2	-	1. Household work
2. เรียนหนังสือ	399.7	388.8	10.8	-	0.1	-	-	2. Studies
3. ยังเด็ก ซรา/ไม่สามารถทำงานได้	524.2	42.7	172.2	294.3	7.4	7.6	-	3. Too young/old/incapable of work
4. อื่น ๆ	71.7	18.8	44.8	4.8	2.9	0.4	-	4. Others

ตารางที่ 3 จำนวนประชากรอายุ 15 ปีขึ้นไป จำแนกตามระดับการศึกษาที่สำเร็จ สถานภาพแรงงาน และเพศ ภาคเหนือ

TABLE 3 POPULATION 15 YEARS AND OVER BY LEVEL OF EDUCATIONAL ATTAINMENT, LABOR FORCE STATUS AND SEX , NORTHERN REGION

ไตรมาสที่ 1/2553 : Quarter 1/2010

หน่วยเป็นพัน : In Thousands

สถานภาพแรงงาน	รวม	ไม่มี การศึกษา	ต่ำกว่า ประถมศึกษา	ประถม ศึกษา	มัธยมศึกษาตอนปลาย				อุดมศึกษา				อื่นๆ I/	ไม่ทราบ	LABOR FORCE STATUS
					Upper Secondary Level		Higher Level		Higher Level		Higher Level				
					None	Elementary	Lower Secondary	General/Academic	สายสามัญ	สายวิชาชีพ	สายวิชาชีพ	สายวิชาการ			
ยอดรวม	9,909.6	840.5	3,407.5	1,744.5	1,715.3	884.1	295.1	7.7	494.9	323.7	168.3	26.3	1.9	TOTAL	
กำลังแรงงานรวม	7,190.4	462.7	2,466.7	1,420.6	1,066.0	693.1	189.4	2.1	452.0	275.6	140.5	21.2	0.7	Total Labor Force	
1. กำลังแรงงานปัจจุบัน	7,147.7	453.4	2,450.2	1,414.3	1,057.9	691.0	189.4	2.1	452.0	275.3	140.5	21.2	0.7	1. Current labor force	
1.1 ผู้มีงานทำ	7,082.6	452.1	2,437.3	1,404.1	1,045.4	678.7	185.0	2.1	446.1	269.5	140.5	21.2	0.7	1.1 Employed	
- ทำงาน	7,005.9	444.0	2,400.5	1,394.3	1,036.1	673.9	182.4	2.1	442.4	268.3	140.3	21.2	0.5	- At work	
- ไม่ทำงานแต่มีงานประจำ	76.7	8.1	36.8	9.7	9.3	4.8	2.6	-	3.7	1.2	0.2	-	0.2	- With job but not at work	
1.2 ผู้ว่างงาน	65.2	1.3	12.9	10.2	12.5	12.3	4.4	-	5.9	5.8	-	-	-	1.2 Unemployed	
- หางานทำ	9.7	0.8	1.9	1.2	1.6	3.6	0.2	-	0.4	-	-	-	-	- Looking for work	
- ไม่หางานทำ/พร้อมที่จะทำงาน	55.5	0.5	11.0	9.0	10.8	8.7	4.2	-	5.5	5.8	-	-	-	- Not looking/available for work	
2. กำลังแรงงานที่รอฤดูกาล	42.7	9.3	16.5	6.3	8.1	2.2	-	-	-	0.4	-	-	-	2. Seasonally inactive labor force	
ผู้อยู่ในกำลังแรงงาน	2,719.2	377.9	940.8	323.9	649.3	190.9	105.7	5.6	42.9	48.1	27.8	5.2	1.2	Persons not in Labor Force	
1. ทำงานบ้าน	791.8	81.0	320.1	112.1	139.6	65.6	24.7	1.0	20.7	19.4	3.9	3.7	0.1	1. Household work	
2. เรียนหนังสือ	795.1	-	0.2	159.5	451.1	95.8	70.3	-	4.2	13.4	-	0.5	0.2	2. Studies	
3. ชังเด็ก ขรา/ไม่สามารถทำงานได้	965.4	290.2	589.6	37.9	23.2	12.3	2.9	0.5	2.3	3.6	1.8	0.8	0.4	3. Too young/old/incapable of work	
4. อื่น ๆ	166.9	6.7	30.9	14.4	35.5	17.3	7.9	4.0	15.6	11.6	22.2	0.2	0.6	4. Others	

I/ รวมอาชีพระยะสั้น Including Short Course Vocational

ตารางที่ 3 จำนวนประชากรอายุ 15 ปีขึ้นไป แบ่งตามระดับการศึกษาที่สำเร็จ สถานภาพแรงงาน เพศ ภาคเหนือ
TABLE 3 POPULATION 15 YEARS AND OVER BY LEVEL OF EDUCATIONAL ATTAINMENT, LABOR FORCE STATUS, SEX, NORTHERN REGION

สถานภาพแรงงาน	รวม	ไม่มี การศึกษา	ต่ำกว่า ประถมศึกษา	ประถมศึกษา Less than Elementary	ประถมศึกษา Elementary	มัธยมศึกษา ตอนต้น	มัธยมศึกษาตอนปลาย				อุดมศึกษา				อื่นๆ	ไม่ทราบ	LABOR FORCE STATUS	
							Upper Secondary Level		Higher Level		Upper Secondary Level		Higher Level					
							สายสามัญ	สายวิชาชีพ	สายสามัญ	สายวิชาชีพ	สายสามัญ	สายวิชาชีพ	สายสามัญ	สายวิชาชีพ				
General/ Academic	Vocational	Teacher Training	Academic	Technical Education	Teacher Training	Academic	Technical Education	Others	Unknown									
ชาย	4,855.4	303.6	1,579.8	922.7	921.3	488.0	183.2	3.1	222.9	158.7	61.2	9.2	1.8	0.7	0.7	1.8	MALE	
กำลังแรงงานรวม	3,884.6	199.6	1,266.1	799.3	662.0	417.2	130.5	0.7	209.0	143.7	47.5	8.4	0.7	0.7	0.7	0.7	Total Labor Force	
1. กำลังแรงงานปัจจุบัน	3,864.2	195.2	1,258.2	796.9	657.7	416.2	130.5	0.7	209.0	143.3	47.5	8.4	0.7	0.7	0.7	0.7	1. Current labor force	
1.1 ผู้มีงานทำ	3,826.6	194.2	1,250.1	789.7	647.4	412.0	128.2	0.7	207.7	140.1	47.5	8.4	0.7	0.7	0.7	0.7	1.1 Employed	
- ทำงาน	3,779.1	189.9	1,226.7	784.5	641.1	408.7	126.5	0.7	205.5	139.2	47.3	8.4	0.5	0.5	0.5	0.5	- At work	
- ไม่ทำงานแต่มีงานประจำ	47.5	4.3	23.4	5.2	6.3	3.4	1.6	-	2.1	0.9	0.2	-	0.2	0.2	0.2	0.2	- With job but not at work	
1.2 ผู้ว่างงาน	37.7	1.0	8.1	7.2	10.3	4.2	2.3	-	1.4	3.2	-	-	-	-	-	-	1.2 Unemployed	
- หางานทำ	6.0	0.8	1.9	1.2	1.6	0.7	-	-	-	-	-	-	-	-	-	-	- Looking for work	
- ไม่ทำงานที่พร้อมที่จะทำงาน	31.6	0.2	6.2	6.1	8.7	3.5	2.3	-	1.4	3.2	-	-	-	-	-	-	- Not looking/available for work	
2. กำลังแรงงานที่รอฤดูกาล	20.4	4.4	7.9	2.4	4.4	1.0	-	-	-	0.4	-	-	-	-	-	-	2. Seasonally inactive labor force	
ผู้ไม่อยู่ในกำลังแรงงาน	970.8	104.0	313.7	123.4	259.3	70.8	52.7	2.4	13.9	15.0	13.7	0.8	1.1	0.8	1.1	0.8	Persons not in Labor Force	
1. ทำงานบ้าน	38.9	6.0	16.4	5.2	4.9	3.1	0.9	0.2	0.7	0.9	0.8	-	-	-	-	-	1. Household work	
2. เรียนหนังสือ	395.5	-	0.1	84.4	212.6	43.5	44.7	-	2.6	7.0	-	0.5	0.2	0.5	0.2	0.5	2. Studies	
3. ยังเด็ก ขรา/ไม่สามารถทำงานได้	441.3	96.7	282.4	28.2	16.7	9.7	2.4	0.4	1.2	2.2	1.1	0.0	0.3	0.0	0.3	0.0	3. Too young/old/incapable of work	
4. อื่นๆ	95.2	1.3	14.8	5.6	25.2	14.6	4.7	1.9	9.5	4.9	11.8	0.2	0.6	0.2	0.6	0.2	4. Others	
หญิง	5,054.2	536.9	1,827.7	821.8	793.9	396.1	111.9	4.5	272.0	165.1	107.1	17.1	0.1	0.1	0.1	0.1	FEMALE	
กำลังแรงงานรวม	3,305.8	263.1	1,200.6	621.3	404.0	276.0	58.9	1.4	243.0	131.9	92.9	12.7	-	-	-	-	Total Labor Force	
1. กำลังแรงงานปัจจุบัน	3,283.5	258.2	1,192.0	617.4	400.2	274.8	58.9	1.4	243.0	131.9	92.9	12.7	-	-	-	-	1. Current labor force	
1.1 ผู้มีงานทำ	3,256.0	257.9	1,187.3	614.4	398.0	266.7	56.8	1.4	238.4	129.4	92.9	12.7	-	-	-	-	1.1 Employed	
- ทำงาน	3,226.8	254.1	1,173.9	609.8	395.0	265.2	55.9	1.4	236.8	129.1	92.9	12.7	-	-	-	-	- At work	
- ไม่ทำงานแต่มีงานประจำ	29.2	3.9	13.4	4.6	3.0	1.4	0.9	-	1.6	0.3	0.0	-	-	-	-	-	- With job but not at work	
1.2 ผู้ว่างงาน	27.5	0.3	4.7	3.0	2.2	8.1	2.1	-	4.6	2.6	-	-	-	-	-	-	1.2 Unemployed	
- หางานทำ	3.7	-	-	-	0.1	3.0	0.2	-	0.4	-	-	-	-	-	-	-	-	- Looking for work
- ไม่ทำงานที่พร้อมที่จะทำงาน	23.8	0.3	4.7	3.0	2.1	5.2	1.9	-	4.1	2.6	-	-	-	-	-	-	- Not looking/available for work	
2. กำลังแรงงานที่รอฤดูกาล	22.3	4.9	8.6	3.9	3.8	1.2	-	-	-	-	-	-	-	-	-	-	2. Seasonally inactive labor force	
ผู้ไม่อยู่ในกำลังแรงงาน	1,748.4	273.8	627.1	200.5	390.0	120.1	53.0	3.1	29.0	33.1	14.1	4.4	0.1	0.1	0.1	0.1	Persons not in Labor Force	
1. ทำงานบ้าน	752.9	75.0	303.8	106.9	134.6	62.5	23.8	0.9	20.1	18.6	3.1	3.7	0.1	0.1	0.1	0.1	1. Household work	
2. เรียนหนังสือ	399.7	-	0.0	75.2	238.5	52.3	25.6	-	1.6	6.4	-	-	-	-	-	-	2. Studies	
3. ยังเด็ก ขรา/ไม่สามารถทำงานได้	524.2	193.5	307.2	9.7	6.5	2.6	0.5	0.1	1.1	1.4	0.7	0.8	0.1	0.1	0.1	0.1	3. Too young/old/incapable of work	
4. อื่นๆ	71.7	5.3	16.1	8.8	10.3	2.6	3.2	2.1	6.2	6.7	10.4	-	-	-	-	-	4. Others	

┆ รวมอาชีพระยะสั้น ┆ Including Short Course Vocational

ตารางที่ 4 จำนวนผู้มีงานทำ จำแนกตามระดับการศึกษาที่สำเร็จ อาชีพ และเพศ ภาคเหนือ

TABLE 4 EMPLOYED PERSONS BY LEVEL OF EDUCATIONAL ATTAINMENT, OCCUPATION AND SEX , NORTHERN REGION

ไตรมาสที่ 1/2553 : Quarter 1/2010

หน่วยเป็นพัน : In Thousands

อาชีพ	รวม	ไม่มี การศึกษา	ต่ำกว่า ประถมศึกษา	ประถมศึกษา Elementary	ประถมศึกษา ต่ำกว่า	มัธยมศึกษาตอนปลาย						อื่นๆ Others	ไม่ทราบ Unknown	OCCUPATION
						มัธยมศึกษาตอนต้น		Upper Secondary Level		Higher Level				
						มัธยมศึกษา ตอนต้น Lower Secondary	มัธยมศึกษา สายสามัญ General/ Academic	สายอาชีพ สายอาชีพ Vocational	สายอาชีพ- การศึกษา Teacher Training	สายอาชีพ- วิชาการ Academic	สายอาชีพ สายอาชีพ Higher Technical Education	สายอาชีพ- การศึกษา Teacher Training		
ยอดรวม	7,082.6	452.1	2,437.3	1,404.1	1,045.4	678.7	185.0	2.1	446.1	269.5	140.5	21.2	0.7	TOTAL
1. ผู้มีวุฒิคุณนายน ข้าราชการระดับอาวุโส และผู้จัดการ	126.2	2.6	30.2	15.1	14.2	19.1	3.5	-	28.7	7.7	5.1	-	-	1. Legislators, senior officials and managers
2. ผู้ประกอบวิชาชีพด้านต่างๆ	269.5	-	1.6	3.5	0.9	0.8	0.7	0.1	117.5	45.3	98.7	0.3	0.2	2. Professionals
3. ผู้ประกอบวิชาชีพด้านเทคนิคสาขาต่างๆ และอาชีพที่เกี่ยวข้อง	176.0	1.3	15.4	8.0	13.7	18.3	18.1	0.1	65.9	29.5	5.4	0.3	0.1	3. Technicians and associate professionals
4. เสมียน	198.3	0.2	3.2	5.3	18.1	24.4	12.1	0.2	95.6	32.7	6.2	0.4	-	4. Clerks
5. พนักงานบริการและพนักงานในร้านค้า และตลาด	1,201.3	41.7	353.0	178.2	200.1	193.4	54.6	0.3	95.7	62.1	17.5	4.6	0.1	5. Service workers and shop and market sales workers
6. ผู้ปฏิบัติงานที่มีฝีมือในด้านการเกษตร และการประมง	2,668.3	224.5	1,240.4	574.5	372.9	182.1	33.0	1.3	17.7	18.6	2.8	0.5	-	6. Skilled agricultural and fishery workers
7. ผู้ปฏิบัติงานด้านความสามรถทางฝีมือ และธุรกิจการค้าที่เกี่ยวข้อง	954.5	60.6	313.9	240.2	157.1	89.4	28.8	-	14.4	42.6	3.0	4.4	0.2	7. Craft and related trades workers
8. ผู้ปฏิบัติการโรงงานและเครื่องจักร และผู้ปฏิบัติงานด้านการประกอบ	382.5	7.3	78.6	89.2	87.7	59.3	22.9	0.1	5.8	22.1	0.4	9.0	-	8. Plant and machine operators and assemblers
9. อาชีพขั้นพื้นฐานต่างๆ ในด้านการทำงาน และการให้บริการ	1,106.0	113.9	401.2	290.1	180.9	92.0	11.1	-	4.8	8.9	1.4	1.7	0.1	9. Elementary occupations
10. คนงานซึ่งมิได้จำแนกไว้ในหมวดอื่น	-	-	-	-	-	-	-	-	-	-	-	-	-	10. Workers not classifiable by occupation

L/ รวมอาชีพระยะสั้น L/ Including Short Course Vocational

ตารางที่ 4 จำนวนผู้มีงานทำ จำแนกตามระดับการศึกษาที่สำเร็จ อาชีพ และเพศ ภาคเหนือ

TABLE 4 EMPLOYED PERSONS BY LEVEL OF EDUCATIONAL ATTAINMENT, OCCUPATION AND SEX, NORTHERN REGION

อาชีพ Occupation	มัธยมศึกษาตอนปลาย Upper Secondary Level										อุดมศึกษา Higher Level			ไม่ทราบ Unknown	อื่นๆ Others	รวม Total	เพศ Sex	
	ไม่มี การศึกษา None	ต่ำกว่า ประถมศึกษา Less than Elementary	ประถมศึกษา Elementary	มัธยมศึกษา Secondary		สายสามัญ General/ Academic		สายอาชีพ Vocational		สายวิชาชีพ Higher Technical Education	มหาวิทยาลัย Teacher Training	มหาวิทยาลัย Teacher Training						
				ตอนต้น Lower Secondary	ตอนปลาย Upper Secondary	สายสามัญ General/ Academic	สายอาชีพ Vocational	สายวิชาชีพ Higher Technical Education										
1. ผู้มีคุณลักษณะ ข้าราชการระดับอาวุโส และผู้จัดการ	194.2	1,250.1	789.7	647.4	412.0	128.2	0.7	207.7	140.1	47.5	8.4	0.7	MALE					
2. ผู้ประกอบวิชาชีพด้านต่างๆ และอาชีพที่เกี่ยวข้อง	2.6	25.4	12.8	12.0	14.4	2.4	-	23.9	5.9	4.6	-	-	1. Legislators, senior officials and managers					
3. ผู้ประกอบวิชาชีพด้านเทคนิคสาขาต่างๆ	-	0.7	3.5	0.7	0.7	0.3	0.1	54.7	13.2	30.2	0.1	0.2	2. Professionals					
4. เติมน้ำมัน	0.1	7.6	2.7	8.6	7.6	13.5	-	28.1	13.8	2.2	0.2	0.1	3. Technicians and associate professionals					
5. พนักงานบริการและพนักงานในร้านค้า และตลาด	0.2	1.0	2.3	5.6	11.5	7.2	-	31.5	10.0	1.2	0.2	-	4. Clerks					
6. ผู้ปฏิบัติงานที่มีฝีมือในด้านการถนอม และถนอมประมง	11.7	106.4	63.3	83.0	76.9	29.8	0.3	38.2	20.1	4.5	1.3	0.1	5. Service workers and shop and market sales workers					
7. ผู้ปฏิบัติงานด้านความสามรถทางฝีมือ และธุรกิจการค้าที่เกี่ยวข้อง	99.9	673.9	330.6	243.8	131.9	27.1	0.2	12.4	15.2	2.4	0.5	-	6. Skilled agricultural and fishery workers					
8. ผู้ปฏิบัติงานโรงงานและเครื่องจักร และผู้ปฏิบัติงานด้านการประกอบ	26.8	197.2	162.1	117.8	64.8	24.9	-	12.3	36.1	1.4	3.5	0.2	7. Craft and related trades workers					
9. อาชีพขั้นพื้นฐานต่างๆ ในด้านการขาย และการให้บริการ	3.5	59.1	70.8	71.3	45.2	16.3	0.1	3.2	18.6	0.1	1.5	-	8. Plant and machine operators and assemblers					
10. คนงานซึ่งมิได้จำแนกไว้ในหมวดอื่น	49.4	178.8	141.7	104.6	59.1	6.8	-	3.4	7.2	0.9	1.3	0.1	9. Elementary occupations					
	-	-	-	-	-	-	-	-	-	-	-	-	-	10. Workers not classifiable by occupation				
หญิง	257.9	1,187.3	614.4	398.0	266.7	56.8	1.4	238.4	129.4	92.9	12.7	-	FEMALE					
1. ผู้มีคุณลักษณะ ข้าราชการระดับอาวุโส และผู้จัดการ	-	4.8	2.3	2.2	4.7	1.1	-	4.8	1.8	0.5	-	-	1. Legislators, senior officials and managers					
2. ผู้ประกอบวิชาชีพด้านต่างๆ	-	0.9	-	0.1	0.1	0.5	-	62.8	32.1	68.4	0.2	-	2. Professionals					
3. ผู้ประกอบวิชาชีพด้านเทคนิคสาขาต่างๆ และอาชีพที่เกี่ยวข้อง	1.2	7.7	5.3	5.1	10.7	4.6	0.1	37.9	15.7	3.2	0.1	-	3. Technicians and associate professionals					
4. เติมน้ำมัน	0.0	2.2	3.0	12.5	13.0	5.0	0.2	64.1	22.7	5.0	0.1	-	4. Clerks					
5. พนักงานบริการและพนักงานในร้านค้า และตลาด	30.0	246.6	115.0	117.1	116.5	24.9	0.0	57.4	42.0	13.0	3.3	-	5. Service workers and shop and market sales workers					
6. ผู้ปฏิบัติงานที่มีฝีมือในด้านการถนอม และถนอมประมง	124.6	566.5	244.0	129.1	50.2	5.9	1.1	5.3	3.4	0.4	-	-	6. Skilled agricultural and fishery workers					
7. ผู้ปฏิบัติงานด้านความสามารถทางฝีมือ และธุรกิจการค้าที่เกี่ยวข้อง	33.8	116.7	78.1	39.3	24.5	3.9	-	2.1	6.5	1.6	1.0	-	7. Craft and related trades workers					
8. ผู้ปฏิบัติงานโรงงานและเครื่องจักร และผู้ปฏิบัติงานด้านการประกอบ	3.8	19.5	18.3	16.4	14.1	6.6	-	2.6	3.5	0.3	7.6	-	8. Plant and machine operators and assemblers					
9. อาชีพขั้นพื้นฐานต่างๆ ในด้านการขาย และการให้บริการ	64.5	222.4	148.4	76.3	32.9	4.3	-	1.5	1.7	0.4	0.4	-	9. Elementary occupations					
10. คนงานซึ่งมิได้จำแนกไว้ในหมวดอื่น	-	-	-	-	-	-	-	-	-	-	-	-	-	10. Workers not classifiable by occupation				

รวมอาชีพระยะสั้น / Including Short Course Vocational

หน่วยเป็นพัน : In Thousands

ตารางที่ 5 จำนวนผู้มีงานทำ จำแนกตามระดับการศึกษาที่สำเร็จ อุตสาหกรรม และเพศ ภาคเหนือ

TABLE 5 EMPLOYED PERSONS BY LEVEL OF EDUCATIONAL ATTAINMENT, INDUSTRY AND SEX , NORTHERN REGION

ไตรมาสที่ 1/2553 : Quarter 1/2010

หน่วยนับพัน : In Thousands

อุตสาหกรรม	รวม	ไม่มี การศึกษา	ต่ำกว่า ประถมศึกษา	ต่ำกว่า ประถมศึกษา Less than Elementary	ประถม ศึกษา	มัธยมศึกษา ตอนต้น	มัธยมศึกษาตอนปลาย				อุดมศึกษา			อื่นๆ /	ไม่ทราบ	INDUSTRY	
							Upper Secondary Level		Higher Level		สายวิชา- การศึกษา	สายวิชา- Academic	สายวิชา- Technical Education				สายวิชา- Teacher Training
							สายสามัญ	สายอาชีพ	สายวิชา- General/ Academic	สายวิชา- Vocational							
Total	7,082.6	452.1	2,437.3	1,404.1	1,045.4	678.7	185.0	2.1	446.1	269.5	140.5	21.2	0.7	TOTAL			
1. เกษตรกรรม การค้าสัตว์ และการป่าไม้	3,138.5	289.2	1,420.9	701.3	439.2	199.7	39.1	1.3	20.7	22.7	3.9	0.5	-	1. Agriculture, hunting and forestry			
2. การประมง	36.3	1.5	18.1	8.0	7.8	0.5	-	-	0.4	-	-	-	-	2. Fishing			
3. การทำเหมืองแร่ และเหมืองหิน	7.8	0.1	2.0	1.1	1.2	0.4	0.2	-	1.5	1.3	-	-	-	3. Mining and quarrying			
4. การผลิต	782.1	52.3	230.8	154.7	142.8	100.3	28.9	0.2	28.3	29.9	2.6	11.3	-	4. Manufacturing			
5. การไฟฟ้า ก๊าซ และการประปา	19.6	-	2.3	2.4	1.5	0.7	1.8	-	6.8	3.9	0.2	-	-	5. Electricity, gas and water supply			
6. การก่อสร้าง	552.2	28.1	205.3	168.8	78.4	36.9	7.3	-	6.2	18.3	0.4	2.5	0.1	6. Construction			
7. การขายส่ง การขายปลีก การซ่อมแซมยานยนต์ รถจักรยานยนต์ ของใช้ส่วนบุคคล และของใช้ ในครัวเรือน	1,061.7	39.3	296.4	170.3	193.0	152.7	44.8	0.1	89.0	62.7	9.8	3.4	0.2	7. Wholesale and retail trade, repair of motor vehicles motorcycles and personal and household goods			
8. โรงแรม และภัตตาคาร	442.6	26.9	125.7	84.6	74.9	58.9	20.3	0.2	23.7	22.5	4.4	0.4	0.1	8. Hotel and restaurants			
9. การขนส่ง สถานที่เก็บสินค้า และการคมนาคม	127.1	1.0	33.0	25.5	20.4	16.8	5.4	0.1	11.4	13.1	0.3	0.1	-	9. Transport, storage and communication			
10. การเป็นสื่อกลางทางการเงิน	46.1	-	1.3	2.3	3.7	2.7	3.8	-	23.2	8.5	0.6	-	-	10. Financial intermediation			
11. กิจกรรมด้านอสังหาริมทรัพย์ การให้เช่า และกิจกรรมทางธุรกิจ	74.5	1.1	8.5	12.6	11.8	12.1	1.6	-	19.0	5.8	2.0	-	0.1	11. Real estate, renting and business activities			
12. การบริหารราชการ และการป้องกันประเทศ	238.7	0.4	14.8	10.7	25.5	31.5	22.4	0.2	104.8	20.5	8.0	-	-	12. Public administration and defence, compulsory social security			
รวมทั้งการประกันสังคมภาคบังคับ																	
13. การศึกษา	231.4	0.1	10.6	9.8	7.9	13.7	4.1	0.1	73.2	11.3	100.4	0.4	-	13. Education			
14. งานด้านสุขภาพ และงานสังคมสงเคราะห์	151.8	1.0	12.8	9.3	13.0	28.4	2.4	-	30.7	45.5	6.3	2.4	-	14. Health and social work			
15. กิจกรรมด้านบริการชุมชน และการบริการ ส่วนบุคคลอื่นๆ	129.3	4.3	37.4	32.0	21.1	19.3	2.7	-	7.0	3.4	1.8	0.1	0.2	15. Other community, social and personal service activity			
16. ธุรกิจไมโครอันทันทุน	42.7	7.0	17.3	10.8	3.3	3.9	0.2	-	-	0.2	-	0.1	-	16. Private households with employed persons			
17. องค์การระหว่างประเทศและองค์กรต่างประเทศ อื่นๆ และสมาชิก	0.2	-	-	-	-	0.2	-	-	-	-	-	-	-	17. Extra-territorial organizations and bodies			
18. ไม่ทราบ	-	-	-	-	-	-	-	-	-	-	-	-	-	18. Unknown			

U/รวมอาชีพระยะสั้น U/ Including Short Course Vocational

ตารางที่ 5 จำนวนผู้จ้างทำ ขึ้นตามระดับการศึกษา อุตสาหกรรม และเพศ ภาคเหนือ

TABLE 5 EMPLOYED PERSONS BY LEVEL OF EDUCATIONAL ATTAINMENT, INDUSTRY AND SEX, NORTHERN REGION

อุตสาหกรรม Industry	รวม Total	ไม่มี การศึกษา None	ต่ำกว่า ประถมศึกษา Less than Elementary	ประถมศึกษา Elementary	มัธยมศึกษา ตอนต้น Lower Secondary	มัธยมศึกษาตอนปลาย Upper Secondary Level				อุดมศึกษา Higher Level			อื่นๆ Others	ไม่ทราบ Unknown	อุตสาหกรรม Industry
						สามัญ General/Academic	สายอาชีพ Vocational	สายวิชา- การศึกษา Teacher Training	สายอาชีพ Technical Education	สายวิชา- การศึกษา Teacher Training	สายอาชีพ Technical Education	สายวิชา- การศึกษา Teacher Training			
ชาย	3,826.6	194.2	1,250.1	789.7	647.4	412.0	128.2	0.7	207.7	140.1	47.5	8.4	0.7	MALE	
1. เชนกรรม การค้าสัตว์และการป่าไม้	1,803.9	132.9	761.6	415.2	285.8	140.0	32.5	0.2	14.8	17.1	3.4	0.5	-	1. Agriculture, hunting and forestry	
2. การประมง	24.6	0.3	10.7	5.3	7.4	0.4	-	-	0.4	-	-	-	-	2. Fishing	
3. การทำเหมืองแร่และเหมืองหิน	6.2	-	1.4	1.1	1.2	0.3	0.2	-	1.2	0.8	-	-	-	3. Mining and quarrying	
4. การผลิต	345.5	14.4	90.7	51.9	73.5	61.5	15.4	-	13.6	21.0	0.8	2.8	-	4. Manufacturing	
5. การไฟฟ้าก๊าซ และการประปา	15.7	-	1.7	2.4	1.2	0.7	1.7	-	4.7	3.2	0.2	-	-	5. Electricity, gas and water supply	
6. การก่อสร้าง	446.7	18.5	167.2	134.8	64.4	32.7	6.7	-	3.7	16.1	0.2	2.3	0.1	6. Construction	
7. การขนส่ง การขายปลีก การซ่อมแซมยานยนต์ รถจักรยานยนต์ ของใช้ส่วนบุคคล และของใช้ในชีวิตประจำวัน	517.5	14.8	109.6	89.0	114.1	83.7	31.6	0.1	38.1	31.4	3.4	1.5	0.2	7. Wholesale and retail trade, repair of motor vehicles motorcycles and personal and household goods	
8. โรงแรม และภัตตาคาร	148.7	8.8	32.1	29.7	32.3	18.8	8.7	0.2	10.8	5.1	2.0	0.2	0.1	8. Hotel and restaurants	
9. การขนส่ง สภาที่ขึ้นสินค้า และการคมนาคม	105.8	0.7	28.6	23.1	16.4	13.2	4.8	0.1	6.8	11.9	0.2	0.1	-	9. Transport, storage and communication	
10. การเป็นสื่อกลางการเงิน	23.0	-	0.5	0.3	3.1	1.3	3.5	-	11.4	2.9	0.1	-	-	10. Financial intermediation	
11. กิจกรรมด้านอสังหาริมทรัพย์ การให้เช่า และกิจกรรมทางธุรกิจ	43.4	1.1	5.4	6.7	8.7	8.3	1.0	-	8.8	2.4	0.9	-	0.1	11. Real estate, renting and business activities	
12. การบริหารราชการ และการป้องกันประเทศ รวมทั้งการประกันสังคมภาคบังคับ	157.6	0.2	12.5	9.7	22.4	26.0	19.2	0.1	50.4	13.4	3.8	-	-	12. Public administration and defence, compulsory social security	
13. การศึกษา	89.5	-	5.8	4.6	4.7	4.1	1.4	0.1	30.1	6.4	32.3	0.1	-	13. Education	
14. งานด้านสุขภาพ และงานสังคมสงเคราะห์	33.2	-	2.8	2.2	2.3	8.1	0.4	-	9.3	7.1	0.1	1.1	-	14. Health and social work	
15. กิจกรรมด้านบริการชุมชน สังคม และการบริการส่วนบุคคลอื่นๆ	62.3	2.2	18.0	13.5	9.2	12.6	1.2	-	3.7	1.4	0.2	-	0.2	15. Other community, social and personal service activity	
16. ธุรกิจไมโครวิธรินส่วนบุคคล	2.8	0.2	1.6	0.1	0.7	0.2	-	-	-	-	-	-	-	16. Private households with employed persons	
17. องค์การระหว่างประเทศและองค์การต่างประเทศอื่นๆ และสมาชิก	0.2	-	-	-	-	0.2	-	-	-	-	-	-	-	17. Extra-territorial organizations and bodies	
18. ไม่ทราบ	-	-	-	-	-	-	-	-	-	-	-	-	-	18. Unknown	
หญิง	3,256.0	257.9	1,187.3	614.4	398.0	266.7	56.8	1.4	238.4	129.4	92.9	12.7	-	FEMALE	
1. เชนกรรม การค้าสัตว์และการป่าไม้	1,334.6	156.3	659.3	286.1	153.4	59.8	6.7	1.1	6.0	5.5	0.5	-	-	1. Agriculture, hunting and forestry	
2. การประมง	11.8	1.2	7.4	2.6	0.5	0.1	-	-	0.0	-	-	-	-	2. Fishing	
3. การทำเหมืองแร่และเหมืองหิน	1.6	0.1	0.6	-	-	0.0	-	-	0.4	0.5	-	-	-	3. Mining and quarrying	
4. การผลิต	436.6	37.9	140.1	102.9	69.3	38.9	13.5	0.2	14.7	8.9	1.8	8.5	-	4. Manufacturing	
5. การไฟฟ้าก๊าซ และการประปา	3.9	-	0.7	0.3	0.3	-	0.0	-	2.2	0.7	-	-	-	5. Electricity, gas and water supply	
6. การก่อสร้าง	105.5	9.6	38.2	34.0	14.0	4.2	0.6	-	2.5	2.2	0.1	0.2	-	6. Construction	
7. การขนส่ง การขายปลีก การซ่อมแซมยานยนต์ รถจักรยานยนต์ ของใช้ส่วนบุคคล และของใช้ในชีวิตประจำวัน	544.2	24.5	186.8	81.3	78.8	69.0	13.2	0.0	50.9	31.3	6.4	2.0	-	7. Wholesale and retail trade, repair of motor vehicles motorcycles and personal and household goods	
8. โรงแรม และภัตตาคาร	293.9	18.1	93.7	54.9	42.6	40.1	11.6	-	12.9	17.4	2.4	0.2	-	8. Hotel and restaurants	
9. การขนส่ง สภาที่ขึ้นสินค้า และการคมนาคม	21.3	0.3	4.4	2.4	4.0	3.6	0.7	-	4.6	1.2	0.1	-	-	9. Transport, storage and communication	
10. การเป็นสื่อกลางการเงิน	23.1	-	0.7	2.0	0.6	1.4	0.4	-	11.9	5.6	0.5	-	-	10. Financial intermediation	
11. กิจกรรมด้านอสังหาริมทรัพย์ การให้เช่า และกิจกรรมทางธุรกิจ	31.2	-	3.1	5.8	3.1	3.9	0.6	-	10.2	3.4	1.1	-	-	11. Real estate, renting and business activities	
12. การบริหารราชการ และการป้องกันประเทศ รวมทั้งการประกันสังคมภาคบังคับ	81.1	0.2	2.4	1.0	3.0	5.5	3.2	0.1	54.5	7.1	4.2	-	-	12. Public administration and defence, compulsory social security	
13. การศึกษา	141.9	0.1	4.8	5.2	3.2	9.5	2.7	-	43.1	5.0	68.1	0.3	-	13. Education	
14. งานด้านสุขภาพ และงานสังคมสงเคราะห์	118.6	1.0	10.0	7.1	10.8	20.3	2.0	-	21.4	38.4	6.2	1.3	-	14. Health and social work	
15. กิจกรรมด้านบริการชุมชน สังคม และการบริการส่วนบุคคลอื่นๆ	67.0	2.1	19.4	18.5	12.0	6.7	1.5	-	3.2	1.9	1.6	0.1	-	15. Other community, social and personal service activity	
16. ธุรกิจไมโครวิธรินส่วนบุคคล	39.9	6.7	15.8	10.7	2.6	3.6	0.2	-	-	0.2	-	0.1	-	16. Private households with employed persons	
17. องค์การระหว่างประเทศและองค์การต่างประเทศอื่นๆ และสมาชิก	-	-	-	-	-	-	-	-	-	-	-	-	-	17. Extra-territorial organizations and bodies	
18. ไม่ทราบ	-	-	-	-	-	-	-	-	-	-	-	-	-	18. Unknown	

I/ รวมอาชีพระยะสั้น I/ Including Short Course Vocational

ตารางที่ 6 จำนวนผู้มีงานทำ จำแนกตามสถานภาพทำงาน อาชีพ และเพศ ภาคเหนือ

TABLE 6 EMPLOYED PERSONS BY WORK STATUS, OCCUPATION AND SEX , NORTHERN REGION

ไตรมาสที่ 1/2553 : Quarter 1/2010

หน่วยเป็นพัน : In Thousands

อาชีพ	สถานภาพการทำงาน Work Status							การรวมกลุ่ม Members of Producers' Cooperatives	TOTAL	OCCUPATION
	นายจ้าง Employer	ลูกจ้างรัฐบาล Government Employee	ลูกจ้างเอกชน Private Employee	ทำงานส่วนตัว Own Account Worker	ช่วยธุรกิจ ครอบครัว Unpaid Family Worker					
รวม	162.8	679.5	2,312.1	2,322.1	1,595.8	10.2				
ยอดรวม	7,082.6									
1. ผู้บัญญัติกฎหมาย ข้าราชการระดับอาวุโส และผู้จัดการ	126.2	50.7	9.1	1.0	-	-	-	1. Legislators, senior officials and managers		
2. ผู้ประกอบวิชาชีพด้านต่าง ๆ	269.5	228.2	33.7	5.9	1.2	-	-	2. Professionals		
3. ผู้ประกอบวิชาชีพด้านเทคนิคสาขาต่าง ๆ และอาชีพที่เกี่ยวข้อง	176.0	77.1	72.5	22.0	3.2	-	-	3. Technicians and associate professionals		
4. เสมียน	198.3	100.3	86.8	3.9	7.2	-	-	4. Clerks		
5. พนักงานบริการและพนักงานในร้านค้า และตลาด	1,201.3	75.9	228.8	544.4	321.3	0.9	0.9	5. Service workers and shop and market sales workers		
6. ผู้ปฏิบัติงานที่มีฝีมือ ในด้านการเกษตร และการประมง	2,668.3	25.2	146.6	1,340.1	1,127.3	0.4	0.4	6. Skilled agricultural and fishery workers		
7. ผู้ปฏิบัติงานด้านความสามารถทางฝีมือ และธุรกิจการค้าที่เกี่ยวข้อง	954.5	15.1	586.0	243.6	75.9	6.8	6.8	7. Craft and related trades workers		
8. ผู้ปฏิบัติการ โรงงานและเครื่องจักร และผู้ปฏิบัติงานด้านการประกอบ	382.5	32.2	236.7	81.1	22.8	1.4	1.4	8. Plant and machine operators and assemblers		
9. อาชีพขั้นพื้นฐานต่าง ๆ ในด้านการขาย และการให้บริการ	1,106.0	74.7	911.9	80.2	37.0	0.6	0.6	9. Elementary occupations		
10. คนงานซึ่งมิได้จำแนกไว้ในหมวดอื่น	-	-	-	-	-	-	-	10. Workers not classifiable by occupation		

ตารางที่ 6 จำนวนผู้มีงานทำ จำแนกตามสถานภาพทำงาน อาชีพ และเพศ ภาคเหนือ
TABLE 6 EMPLOYED PERSONS BY WORK STATUS, OCCUPATION AND SEX, NORTHERN REGION

ไตรมาสที่ 1/2553 : Quarter 1/2010

หน่วยเป็นพัน : In Thousands

อาชีพ	สถานภาพการทำงาน Work Status						รวม	OCCUPATION
	นายจ้าง	รัฐวิสาหกิจ	ผู้จ้างเอกชน	ทำงานส่วนตัว	ช่วยเหลือครอบครัว	เกษตรกร		
Total	Employer	Government Employee	Private Employee	Own Account Worker	Unpaid Family Worker	Members of Producers' Cooperatives		
ชาย	3,826.6	367.3	1,291.2	1,481.9	559.0	2.6	MALE	
1. ผู้บัญชีผู้ถือหุ้น นายช่างราชการระดับอาวุโสและผู้จัดการ	104.0	42.9	5.7	1.0	-	-	1. Legislators, senior officials and managers	
2. ผู้ประกอบการวิชาชีพด้านต่างๆ	104.5	86.1	14.2	3.7	0.1	-	2. Professionals	
3. ผู้ประกอบการวิชาชีพด้านเทคนิคสาขาต่างๆ และอาชีพที่เกี่ยวข้อง	84.4	46.7	25.8	9.2	1.8	-	3. Technicians and associate professionals	
4. เสมียน	70.5	35.1	32.4	2.7	0.4	-	4. Clerks	
5. พนักงานบริการและพนักงานในร้านค้าและตลาด	435.3	35.2	77.0	178.0	130.8	0.1	5. Service workers and shop and market sales workers	
6. ผู้ปฏิบัติงานที่มีมือในด้านการเกษตรและการประมง	1,537.7	20.8	75.1	1,045.8	374.8	0.1	6. Skilled agricultural and fishery workers	
7. ผู้ปฏิบัติงานด้านความสามารถทางฝีมือและธุรกิจการค้าที่เกี่ยวข้อง	647.1	15.0	448.9	128.4	28.8	0.8	7. Craft and related trades workers	
8. ผู้ปฏิบัติการโรงงานและเครื่องจักรและผู้ปฏิบัติงานด้านการประกอบ	289.8	31.7	166.5	71.6	11.2	1.0	8. Plant and machine operators and assemblers	
9. อาชีพขั้นพื้นฐานต่างๆ ในด้านการขายและการให้บริการ	553.4	53.7	445.7	41.6	11.1	0.6	9. Elementary occupations	
10. คนงานซึ่งมิได้จำแนกไว้ในหมวดอื่น	-	-	-	-	-	-	10. Workers not classifiable by occupation	
หญิง	3,256.0	312.3	1,021.0	840.2	1,036.8	7.6	FEMALE	
1. ผู้บัญชีผู้ถือหุ้น นายช่างราชการระดับอาวุโสและผู้จัดการ	22.2	7.8	3.4	-	-	-	1. Legislators, senior officials and managers	
2. ผู้ประกอบการวิชาชีพด้านต่างๆ	165.0	142.1	19.6	2.2	1.1	-	2. Professionals	
3. ผู้ประกอบการวิชาชีพด้านเทคนิคสาขาต่างๆ และอาชีพที่เกี่ยวข้อง	91.7	30.4	46.8	12.8	1.4	-	3. Technicians and associate professionals	
4. เสมียน	127.8	65.2	54.5	1.2	6.8	-	4. Clerks	
5. พนักงานบริการและพนักงานในร้านค้าและตลาด	765.9	40.7	151.8	366.4	190.5	0.8	5. Service workers and shop and market sales workers	
6. ผู้ปฏิบัติงานที่มีมือในด้านการเกษตรและการประมง	1,130.6	4.5	71.5	294.3	752.5	0.3	6. Skilled agricultural and fishery workers	
7. ผู้ปฏิบัติงานด้านความสามารถทางฝีมือและธุรกิจการค้าที่เกี่ยวข้อง	307.5	0.1	137.1	115.2	47.1	6.0	7. Craft and related trades workers	
8. ผู้ปฏิบัติการโรงงานและเครื่องจักรและผู้ปฏิบัติงานด้านการประกอบ	92.7	0.4	70.2	9.6	11.6	0.5	8. Plant and machine operators and assemblers	
9. อาชีพขั้นพื้นฐานต่างๆ ในด้านการขายและการให้บริการ	552.7	21.0	466.2	38.6	25.9	-	9. Elementary occupations	
10. คนงานซึ่งมิได้จำแนกไว้ในหมวดอื่น	-	-	-	-	-	-	10. Workers not classifiable by occupation	

ตารางที่ 7 จำนวนผู้มีงานทำ จำแนกตามสถานภาพทำงาน อุตสาหกรรม และเพศ ภาคเหนือ
TABLE 7 EMPLOYED PERSONS BY WORK STATUS, INDUSTRY AND SEX , NORTHERN REGION

อุตสาหกรรม Industry	สถานภาพการทำงาน Work Status							การรวมกลุ่ม Members of Producers' Cooperatives	INDUSTRY
	รวม Total	นายจ้าง Employer	ลูกจ้างรัฐบาล Government Employee	ลูกจ้างเอกชน Private Employee	ทำงานส่วนตัว Own Account Worker	ช่วยธุรกิจ ครอบครัว Unpaid Family Worker	เกษตรกร Farmer		
									MALE
ชาย	3,826.6	124.6	367.3	1,291.2	1,481.9	559.0	2.6		
1. เหมืองแร่ การถลุงแร่ และการป่าไม้	1,803.9	37.2	28.1	341.9	1,024.9	371.8	0.1	1. Agriculture, hunting and forestry	
2. การประมง	24.6	0.1	0.1	-	21.1	3.3	-	2. Fishing	
3. การทำเหมืองแร่ และเหมืองหิน	6.2	-	-	6.2	-	-	-	3. Mining and quarrying	
4. การผลิต	345.5	24.4	2.1	194.1	90.6	32.6	1.8	4. Manufacturing	
5. การไฟฟ้า ก๊าซ และการประปา	15.7	-	15.7	-	-	-	-	5. Electricity, gas and water supply	
6. การก่อสร้าง	446.7	29.8	9.0	394.3	12.0	1.5	-	6. Construction	
7. การขนส่ง การขุดลอก การซ่อมแซมยานยนต์ รถจักรยานยนต์ ของใช้ส่วนบุคคล และของใช้ ในครัวเรือน	517.5	22.0	0.2	198.0	198.6	98.7	-	7. Wholesale and retail trade, repair of motor vehicles motorcycles and personal and household goods	
8. โรงแรม และภัตตาคาร	148.7	6.5	2.2	43.0	48.8	48.2	-	8. Hotel and restaurants	
9. การขนส่ง สถานที่เก็บสินค้า และการคมนาคม	105.8	1.4	11.7	38.8	53.5	0.3	0.1	9. Transport, storage and communication	
10. การเงิน เชื้อกลางทางการเงิน	23.0	0.1	11.0	10.6	1.3	0.1	-	10. Financial intermediation	
11. กิจกรรมด้านบริหารธุรกิจ การให้เช่า และกิจการทางธุรกิจ	43.4	2.4	4.8	20.8	13.8	1.6	-	11. Real estate, renting and business activities	
12. การบริหารราชการ และการป้องกันประเทศ รวมทั้งการประกันสังคมภาคบังคับ	157.6	-	157.6	-	-	-	-	12. Public administration and defence, compulsory social security	
13. การศึกษา	89.5	-	81.5	7.0	1.0	-	-	13. Education	
14. งานด้านสุขภาพ และงานสังคมสงเคราะห์	33.2	0.0	26.8	5.6	0.8	0.1	-	14. Health and social work	
15. กิจกรรมด้านบริการชุมชน สังคม และการบริการ ส่วนบุคคลอื่นๆ	62.3	0.8	16.5	28.0	15.5	0.9	0.6	15. Other community, social and personal service activity	
16. ผู้จ้างในครัวเรือนส่วนบุคคล	2.8	-	-	2.8	-	-	-	16. Private households with employed persons	
17. องค์การระหว่างประเทศและองค์การต่างประเทศ อื่นๆ และสมาชิก	0.2	-	-	0.2	-	-	-	17. Extra-territorial organizations and bodies	
18. ไม่ทราบ	-	-	-	-	-	-	-	18. Unknown	
หญิง	3,256.0	38.2	312.3	1,021.0	840.2	1,036.8	7.6	FEMALE	
1. เหมืองแร่ การถลุงแร่ และการป่าไม้	1,334.6	10.9	8.7	282.2	287.8	744.7	0.3	1. Agriculture, hunting and forestry	
2. การประมง	11.8	-	-	-	4.5	7.3	-	2. Fishing	
3. การทำเหมืองแร่ และเหมืองหิน	1.6	-	-	1.6	-	-	-	3. Mining and quarrying	
4. การผลิต	436.6	6.0	0.4	251.8	118.4	53.6	6.5	4. Manufacturing	
5. การไฟฟ้า ก๊าซ และการประปา	3.9	-	3.7	0.3	-	-	-	5. Electricity, gas and water supply	
6. การก่อสร้าง	105.5	0.6	2.9	95.8	0.1	6.1	-	6. Construction	
7. การขนส่ง การขุดลอก การซ่อมแซมยานยนต์ รถจักรยานยนต์ ของใช้ส่วนบุคคล และของใช้ ในครัวเรือน	544.2	9.7	0.7	162.3	220.3	150.8	0.4	7. Wholesale and retail trade, repair of motor vehicles motorcycles and personal and household goods	
8. โรงแรม และภัตตาคาร	293.9	7.7	0.3	69.9	152.5	63.3	0.1	8. Hotel and restaurants	
9. การขนส่ง สถานที่เก็บสินค้า และการคมนาคม	21.3	0.9	3.5	8.2	5.9	2.3	0.4	9. Transport, storage and communication	
10. การเงิน เชื้อกลางทางการเงิน	23.1	0.1	5.9	15.9	1.1	0.2	-	10. Financial intermediation	
11. กิจกรรมด้านบริหารธุรกิจ การให้เช่า และกิจการทางธุรกิจ	31.2	0.4	0.8	20.3	5.8	3.9	-	11. Real estate, renting and business activities	
12. การบริหารราชการ และการป้องกันประเทศ รวมทั้งการประกันสังคมภาคบังคับ	81.1	-	81.1	-	-	-	-	12. Public administration and defence, compulsory social security	
13. การศึกษา	141.9	0.3	111.1	29.3	0.5	0.7	-	13. Education	
14. งานด้านสุขภาพ และงานสังคมสงเคราะห์	118.6	-	89.1	19.4	9.9	0.2	-	14. Health and social work	
15. กิจกรรมด้านบริการชุมชน สังคม และการบริการ ส่วนบุคคลอื่นๆ	67.0	1.5	4.1	24.1	33.5	3.7	-	15. Other community, social and personal service activity	
16. ผู้จ้างในครัวเรือนส่วนบุคคล	39.9	-	-	39.9	-	-	-	16. Private households with employed persons	
17. องค์การระหว่างประเทศและองค์การต่างประเทศ อื่นๆ และสมาชิก	-	-	-	-	-	-	-	17. Extra-territorial organizations and bodies	
18. ไม่ทราบ	-	-	-	-	-	-	-	18. Unknown	

ตารางที่ 8 จำนวนผู้มีงานทำ จำแนกตามอาชีพ จำนวนชั่วโมงทำงานต่อสัปดาห์ การมีเวลาเหลือพอและต้องการทำงานเพิ่มขึ้น และเพศ ภาคเหนือ
 TABLE 8 EMPLOYED PERSONS BY OCCUPATION, HOURS WORKED PER WEEK, AVAILABILITY FOR ADDITIONAL WORK AND SEX, NORTHERN REGION

ไตรมาสที่ 1:2553 : Quarter 1:2010

หน่วยเป็นพัน : In Thousands

จำนวนชั่วโมงทำงาน เพศ และ การมีเวลาเหลือพอ และต้องการทำงานเพิ่มขึ้น	อาชีพ Occupation												HOURS WORKED, SEX AND AVAILABILITY FOR ADDITIONAL WORK		
	รวม ผู้บัญญัติกฎหมาย และผู้จัดการ Legislators & Managers	วิชาชีพ ด้านต่างๆ Professional	วิชาชีพ ด้านเทคนิค Technicians	เสมียน Clerks	พนักงาน บริการ Service Workers	ด้านการเกษตร และประมง Agricultural & Fishery	ด้านความ สามารถทางฝีมือ Craft & related trades	ผู้ปฏิบัติงาน โรงงานเครื่องจักร Plant & Machine operators	อาชีพอื่น ฐานต่างๆ Elementary occupations	งานซึ่งมี ได้แค่แก้ไข ในหมวดอื่น Not classifiable	TOTAL				
ยอดรวม	7,082.6	126.2	269.5	176.0	198.3	2,668.3	954.5	382.5	1,106.0	-	-	-	-	-	-
มี	140.1	0.9	1.4	1.1	2.8	50.5	12.3	7.0	54.7	-	-	-	-	-	Available
ไม่มี	6,942.5	125.3	268.1	175.0	195.5	2,617.8	942.3	375.5	1,051.4	-	-	-	-	-	Not available
มีงานประจำแต่ไม่ได้ทำงาน	76.7	1.3	0.6	1.9	1.4	44.1	12.1	4.4	5.3	-	-	-	-	-	With job not work
มี	10.5	0.2	-	0.1	0.1	7.2	1.3	-	1.6	-	-	-	-	-	Available
ไม่มี	66.1	1.0	0.6	1.7	1.3	36.9	10.8	4.4	3.8	-	-	-	-	-	Not available
1-9 ชั่วโมง	35.6	0.1	0.7	1.0	0.2	18.1	4.1	2.7	5.4	-	-	-	-	-	1-9 hours
มี	6.3	-	-	0.1	-	2.3	0.9	-	2.7	-	-	-	-	-	Available
ไม่มี	29.3	0.1	0.7	1.0	0.2	15.8	3.3	2.7	2.7	-	-	-	-	-	Not available
10-19 ชั่วโมง	244.9	3.7	4.8	7.5	4.1	116.1	28.9	14.0	42.1	-	-	-	-	-	10-19 hours
มี	17.5	0.4	1.1	0.3	-	4.7	2.0	1.5	5.6	-	-	-	-	-	Available
ไม่มี	227.5	3.3	3.7	7.2	4.1	111.5	26.9	12.5	36.5	-	-	-	-	-	Not available
20-29 ชั่วโมง	729.3	10.3	57.6	27.5	19.3	329.6	76.0	34.1	102.1	-	-	-	-	-	20-29 hours
มี	35.6	-	-	0.4	0.3	12.8	2.8	2.7	14.8	-	-	-	-	-	Available
ไม่มี	693.7	10.3	57.6	27.2	18.9	316.7	73.2	31.4	87.3	-	-	-	-	-	Not available
30-34 ชั่วโมง	455.2	9.0	10.0	8.4	10.2	222.4	55.5	21.2	81.4	-	-	-	-	-	30-34 hours
มี	25.2	-	-	-	-	8.0	1.0	0.4	14.4	-	-	-	-	-	Available
ไม่มี	430.0	9.0	10.0	8.4	10.2	214.4	54.5	20.8	67.0	-	-	-	-	-	Not available
35-39 ชั่วโมง	652.2	17.6	92.4	43.1	44.3	238.7	48.9	26.4	66.6	-	-	-	-	-	35-39 hours
มี	10.9	-	0.2	-	0.7	2.7	2.3	-	4.5	-	-	-	-	-	Available
ไม่มี	641.3	17.6	92.2	43.1	43.6	235.9	46.6	26.4	62.1	-	-	-	-	-	Not available
40-49 ชั่วโมง	2,432.9	37.6	78.3	53.9	80.1	928.2	370.7	135.9	403.6	-	-	-	-	-	40-49 hours
มี	24.4	0.3	0.1	0.2	1.0	8.8	1.4	2.3	9.1	-	-	-	-	-	Available
ไม่มี	2,408.5	37.3	78.2	53.7	79.1	919.4	369.3	133.6	394.5	-	-	-	-	-	Not available
50 ชั่วโมงขึ้นไป	2,455.8	46.6	25.1	32.8	38.8	771.1	358.3	143.7	399.5	-	-	-	-	-	50 hours and over
มี	9.7	-	-	-	0.7	3.9	0.6	-	1.9	-	-	-	-	-	Available
ไม่มี	2,446.1	46.6	25.1	32.8	38.1	767.2	357.7	143.7	397.6	-	-	-	-	-	Not available

ตารางที่ 8 จำนวนผู้จ้างทำ งานตามอาชีพ จำนวนชั่วโมงทำงานต่อสัปดาห์ ตามภูมิภาคหรือเขตของภาคงานเพิ่มขึ้น และเพศ ภาคเหนือ
TABLE 8 EMPLOYED PERSONS BY OCCUPATION, HOURS WORKED PER WEEK, AVAILABILITY FOR ADDITIONAL WORK AND SEX, NORTHERN REGION

จำนวนชั่วโมงทำงาน เพศ และ กรรมลักษณะอาชีพ และต้องการทำงานเพิ่มขึ้น	อาชีพ Occupation										อาชีพ ต่าง ๆ Elementary occupations	คนงานซึ่ง ได้งานทำ ไม่แน่นอน Not classifiable	HOURS WORKED, SEX AND AVAILABILITY FOR ADDITIONAL WORK
	รวม Total	ผู้บังคับบัญชา และผู้จัดการ Legislators & Managers	วิชาชีพ ด้านต่างๆ Professional	วิชาชีพ ด้านเทคนิค Technicians	เสมียน Clerks	พนักงาน บริการ Service Workers	ด้านการเกษตร และประมง Agricultural & Fishery	ด้านความ สามารถที่มี Craft & related trades	ผู้ปฏิบัติงาน โรงงานเครื่องจักร Plant & Machine operators	ไม่ สามารถ ทำงาน ได้ Not available			
ชาย	3,826.6	104.0	104.5	84.4	70.5	485.3	1,537.7	647.1	289.8	553.4	-	MALE	
มี	82.0	0.8	0.1	0.4	1.8	3.3	32.5	6.5	6.1	30.5	-	Available	
ไม่มี	3,744.6	103.2	104.3	84.0	68.7	482.1	1,505.2	640.5	283.6	522.9	-	Not available	
มีงานประจำแต่ไม่ได้ทำงาน	47.5	1.1	0.3	0.7	0.3	3.2	30.1	7.5	2.4	2.0	-	With job not work	
มี	7.1	0.1	-	-	-	-	5.6	1.3	-	0.1	-	Available	
ไม่มี	40.4	0.9	0.3	0.7	0.3	3.2	24.4	6.3	2.4	1.9	-	Not available	
1-9 ชั่วโมง	14.0	0.1	0.4	0.2	-	1.0	8.5	0.8	1.5	1.6	-	1-9 hours	
มี	2.9	-	-	-	-	-	1.6	0.2	-	1.1	-	Available	
ไม่มี	11.1	0.1	0.4	0.2	-	1.0	6.9	0.6	1.5	0.5	-	Not available	
10-19 ชั่วโมง	118.9	3.1	0.7	5.5	1.2	7.1	52.3	13.6	12.8	22.6	-	10-19 hours	
มี	10.8	0.4	-	1.5	-	1.5	3.9	1.2	1.5	2.3	-	Available	
ไม่มี	108.1	2.7	0.7	5.5	1.2	5.6	48.4	12.4	11.3	20.2	-	Not available	
20-29 ชั่วโมง	381.7	9.1	22.4	12.7	8.3	24.9	181.1	48.2	26.9	48.0	-	20-29 hours	
มี	19.6	0.4	-	0.4	-	0.3	9.6	1.1	1.8	6.4	-	Available	
ไม่มี	362.1	9.1	22.4	12.3	8.3	24.6	171.6	47.1	25.1	41.6	-	Not available	
30-34 ชั่วโมง	257.2	8.2	3.1	2.6	3.9	14.4	122.3	38.0	15.7	49.1	-	30-34 hours	
มี	19.8	-	-	-	-	0.8	5.3	0.8	0.4	12.5	-	Available	
ไม่มี	237.4	8.2	3.1	2.6	3.9	13.6	117.0	37.2	15.3	36.5	-	Not available	
35-39 ชั่วโมง	323.5	13.9	36.6	25.4	17.4	25.0	127.8	22.0	23.2	32.1	-	35-39 hours	
มี	6.7	-	0.1	0.2	0.7	0.2	1.1	1.2	-	3.4	-	Available	
ไม่มี	316.8	13.9	36.5	25.4	16.7	24.8	126.7	20.8	23.2	28.8	-	Not available	
40-49 ชั่วโมง	1,309.8	29.8	30.4	22.9	27.1	121.5	521.8	258.1	96.9	201.4	-	40-49 hours	
มี	12.6	0.3	-	-	1.0	0.4	3.9	0.2	2.3	4.4	-	Available	
ไม่มี	1,297.3	29.5	30.4	22.9	26.1	121.2	517.9	257.9	94.5	197.0	-	Not available	
50 ชั่วโมงขึ้นไป	1,374.1	38.8	10.5	14.3	12.4	238.2	493.9	258.8	110.4	196.7	-	50 hours and over	
มี	2.5	-	0.2	-	0.0	0.2	1.5	0.6	-	0.2	-	Available	
ไม่มี	1,371.5	38.8	10.5	14.3	12.4	238.0	492.4	258.2	110.4	196.5	-	Not available	
หญิง	3,256.0	22.2	165.0	91.7	127.8	765.9	1,130.6	307.5	92.7	552.7	-	FEMALE	
มี	58.1	0.1	1.2	0.7	1.0	6.3	18.0	5.7	0.9	24.2	-	Available	
ไม่มี	3,197.9	22.1	163.8	90.9	126.8	759.7	1,112.6	301.8	91.8	528.5	-	Not available	
มีงานประจำแต่ไม่ได้ทำงาน	29.2	0.2	0.3	1.1	1.1	2.5	14.0	4.6	2.1	3.4	-	With job not work	
มี	3.4	0.1	-	0.1	0.1	0.1	1.5	0.1	-	1.5	-	Available	
ไม่มี	25.8	0.1	0.3	1.0	1.0	2.4	12.5	4.5	2.1	1.9	-	Not available	
1-9 ชั่วโมง	21.6	-	0.3	0.9	0.2	2.1	9.7	3.4	1.3	3.9	-	1-9 hours	
มี	3.4	-	-	0.1	0.7	-	0.7	0.7	-	1.6	-	Available	
ไม่มี	18.2	-	0.3	0.8	0.2	1.8	9.0	2.7	1.3	2.3	-	Not available	
10-19 ชั่วโมง	126.1	0.6	4.1	2.0	2.9	16.8	63.8	15.3	1.2	19.5	-	10-19 hours	
มี	6.7	-	1.1	0.3	-	0.5	0.7	0.8	-	3.2	-	Available	
ไม่มี	119.4	0.6	3.0	1.7	2.9	16.2	63.1	14.4	1.2	16.3	-	Not available	
20-29 ชั่วโมง	347.6	1.3	35.2	14.8	11.0	47.9	148.4	27.7	7.2	54.1	-	20-29 hours	
มี	16.0	-	-	-	0.3	1.4	3.3	1.7	0.9	8.4	-	Available	
ไม่มี	331.6	1.3	35.2	14.8	10.6	46.5	145.2	26.0	6.3	45.7	-	Not available	
30-34 ชั่วโมง	198.0	0.8	6.9	5.8	6.3	22.7	100.1	17.6	5.5	32.3	-	30-34 hours	
มี	5.4	-	-	-	0.2	0.5	2.8	0.2	-	1.9	-	Available	
ไม่มี	192.6	0.8	6.9	5.8	6.3	22.2	97.4	17.3	5.5	30.4	-	Not available	
35-39 ชั่วโมง	328.7	3.7	55.8	17.7	26.9	49.1	110.9	26.8	3.2	34.5	-	35-39 hours	
มี	4.2	-	0.1	-	-	0.3	1.7	1.1	-	1.1	-	Available	
ไม่มี	324.5	3.7	55.7	17.7	26.9	48.9	109.3	25.8	3.2	33.4	-	Not available	
40-49 ชั่วโมง	1,123.1	7.8	47.9	31.0	53.0	223.1	406.4	112.7	39.1	202.2	-	40-49 hours	
มี	11.9	-	0.1	0.2	-	0.8	4.9	1.2	-	4.7	-	Available	
ไม่มี	1,111.2	7.8	47.8	30.7	53.0	222.3	401.5	111.5	39.1	197.5	-	Not available	
50 ชั่วโมงขึ้นไป	1,081.7	7.8	14.6	18.5	26.4	401.8	277.2	99.5	33.2	202.8	-	50 hours and over	
มี	7.1	-	-	-	0.6	2.4	2.4	-	-	1.7	-	Available	
ไม่มี	1,074.6	7.8	14.6	18.5	25.7	399.4	274.8	99.5	33.2	201.1	-	Not available	

ตารางที่ 9 จำนวนผู้มีงานทำ จำนวนตามอุตสาหกรรม จำนวนชั่วโมงทำงานต่อสัปดาห์ การมีเวลาเหลือพอและต้องการทำงานเพิ่มขึ้น และ เพศ ภาคเหนือ
 TABLE 9 EMPLOYED PERSONS BY INDUSTRY, HOURS WORKED PER WEEK, AVAILABILITY FOR ADDITIONAL WORK AND SEX, NORTHERN REGION

ไตรมาสที่ 1/2553 : Quarter 1/2010

หน่วยเป็นพัน : In Thousands

จำนวนชั่วโมงทำงาน เพศ และ การมีเวลาเหลือพอ และต้องการทำงานเพิ่มขึ้น	อุตสาหกรรม Industry											HOURS WORKED, SEX AND AVAILABILITY FOR ADDITIONAL WORK
	รวม Total	เกษตรกรรม Agriculture	การประมง Fishing	เหมืองแร่ เหมืองหิน & Quarrying	การผลิต Manufacturing	ไฟฟ้า ก๊าซ และประปา Electricity, Gas & Water supply	การก่อสร้าง Construction	การขายส่ง Wholesale & Retail trade	โรงแรม และภัตตาคาร Hotels & Restaurants	การขนส่ง Transport & Communi- cation	TOTAL	
ยอดรวม	7,082.6	3,138.5	36.3	7.8	782.1	19.6	552.2	1,061.7	442.6	127.1	127.1	127.1
มี	140.1	94.5	0.4	-	8.4	0.4	7.2	15.2	4.2	1.0	1.0	1.0
ไม่มี	6,942.5	3,044.0	35.9	7.8	773.8	19.3	545.0	1,046.5	438.4	126.1	126.1	126.1
มีงานประจำแต่ไม่ได้ทำงาน	76.7	47.1	-	0.2	9.7	0.1	5.9	7.7	2.1	0.5	0.5	0.5
มี	10.5	8.1	-	-	0.6	0.1	0.3	0.6	0.2	-	-	-
ไม่มี	66.1	39.0	-	0.2	9.1	-	5.7	7.0	1.9	0.5	0.5	0.5
1-9 ชั่วโมง	35.6	21.2	0.5	-	6.2	-	0.8	2.5	1.5	0.2	0.2	0.2
มี	6.3	4.3	-	-	0.7	-	-	0.4	0.3	-	-	-
ไม่มี	29.3	16.9	0.5	-	5.5	-	0.8	2.2	1.1	0.2	0.2	0.2
10-19 ชั่วโมง	244.9	142.8	2.2	-	18.7	0.7	15.6	16.9	11.0	5.2	5.2	5.2
มี	17.5	9.8	0.1	-	0.5	-	1.4	2.8	0.2	0.1	0.1	0.1
ไม่มี	227.5	133.0	2.1	-	18.1	0.7	14.3	14.2	10.7	5.1	5.1	5.1
20-29 ชั่วโมง	729.3	380.1	3.7	0.2	61.1	2.5	44.8	63.1	26.9	13.0	13.0	13.0
มี	35.6	23.7	0.3	-	2.6	0.3	3.5	2.4	1.3	0.2	0.2	0.2
ไม่มี	693.7	356.4	3.4	0.2	58.4	2.2	41.3	60.8	25.5	12.9	12.9	12.9
30-34 ชั่วโมง	455.2	271.5	3.5	0.6	49.3	0.2	41.7	32.6	18.4	4.8	4.8	4.8
มี	25.2	20.1	-	-	0.2	-	1.4	1.7	0.2	0.4	0.4	0.4
ไม่มี	430.0	251.4	3.5	0.6	49.1	0.2	40.4	30.9	18.1	4.3	4.3	4.3
35-39 ชั่วโมง	652.2	262.1	3.0	-	46.1	2.8	16.9	41.0	32.2	9.6	9.6	9.6
มี	10.9	7.0	-	-	1.4	-	0.7	0.3	0.4	-	-	-
ไม่มี	641.3	255.2	3.0	-	44.7	2.8	16.2	40.6	31.8	9.6	9.6	9.6
40-49 ชั่วโมง	2,432.9	1,068.9	12.8	3.3	320.4	11.3	201.6	334.1	149.8	43.6	43.6	43.6
มี	24.4	15.8	0.1	-	2.4	-	-	3.4	1.4	0.3	0.3	0.3
ไม่มี	2,408.5	1,053.1	12.8	3.3	318.0	11.3	201.6	330.7	148.4	43.3	43.3	43.3
50 ชั่วโมงขึ้นไป	2,455.8	944.6	10.5	3.5	270.7	2.1	224.8	563.8	201.0	50.3	50.3	50.3
มี	9.7	5.6	-	-	-	-	-	3.6	0.1	-	-	-
ไม่มี	2,446.1	939.0	10.5	3.5	270.7	2.1	224.8	560.2	200.8	50.3	50.3	50.3

ตารางที่ 9 จำนวนผู้มีงานทำ จำนวนตามอุตสาหกรรม จำนวนชั่วโมงทำงานต่อสัปดาห์ การมีเวลาเหลือพอและต้องการทำงานเพิ่มขึ้น และเพศ ภาคเหนือ (ต่อ)
 TABLE 9 EMPLOYED PERSONS BY INDUSTRY, HOURS WORKED PER WEEK, AVAILABILITY FOR ADDITIONAL WORK AND SEX , NORTHERN REGION (Contd.)

ไตรมาสที่ 1/2553 : Quarter 1/2010

หน่วยเป็นพัน : In Thousands

จำนวนชั่วโมงงาน เพศ และ การมีเวลาเหลือพอ และต้องการทำงานเพิ่มขึ้น	อุตสาหกรรม (ต่อ) Industry (Contd.)										HOURS WORKED, SEX AND AVAILABILITY FOR ADDITIONAL WORK	
	สื่อกลาง ทางการเงิน Financial intermediation	อสังหาริมทรัพย์ และการให้เช่า Real estate & Renting	บริการราชการ และป้องกันประเทศ Public adminis- tration & Defence	การศึกษา Education	ด้านสุขภาพและ สังคมสงเคราะห์ Health & Social work	บริการ ชุมชน สังคม & Social with employed persons	ลูกจ้างในครัว- เรือนส่วนบุคคล Private households	องค์กร ระหว่างประเทศ Extra-territorial organizations	ไม่ทราบ	TOTAL		
ยอดรวม	46.1	74.5	238.7	231.4	151.8	129.3	42.7	-	0.2	-	-	-
มี	0.1	0.4	1.6	1.9	0.2	3.4	1.2	-	-	-	-	Available
ไม่มี	46.0	74.1	237.1	229.5	151.6	125.8	41.5	-	0.2	-	-	Not available
มีงานประจำแต่ไม่ได้ทำงาน	0.4	0.2	1.2	0.1	0.5	1.1	-	-	-	-	-	With job not work
มี	0.1	-	-	-	-	0.6	-	-	-	-	-	Available
ไม่มี	0.4	0.2	1.2	0.1	0.5	0.6	-	-	-	-	-	Not available
1-9 ชั่วโมง	-	0.5	0.1	0.5	0.5	0.5	0.5	-	-	-	-	1-9 hours
มี	-	0.2	-	-	0.1	0.4	0.1	-	-	-	-	Available
ไม่มี	-	0.3	0.1	0.5	0.5	0.1	0.4	-	-	-	-	Not available
10-19 ชั่วโมง	0.6	7.4	6.6	6.5	2.1	7.0	1.7	-	-	-	-	10-19 hours
มี	-	0.1	0.5	1.1	0.1	0.9	0.0	-	-	-	-	Available
ไม่มี	0.6	7.3	6.1	5.4	2.0	6.1	1.7	-	-	-	-	Not available
20-29 ชั่วโมง	10.9	5.3	33.5	50.8	20.2	10.2	3.1	-	-	-	-	20-29 hours
มี	-	-	-	0.4	-	0.4	0.6	-	-	-	-	Available
ไม่มี	10.9	5.3	33.5	50.4	20.2	9.8	2.5	-	-	-	-	Not available
30-34 ชั่วโมง	3.0	1.1	8.7	10.6	3.1	5.6	0.6	-	-	-	-	30-34 hours
มี	-	-	-	-	-	1.2	-	-	-	-	-	Available
ไม่มี	3.0	1.1	8.7	10.6	3.1	4.5	0.6	-	-	-	-	Not available
35-39 ชั่วโมง	4.7	7.2	94.6	82.1	34.5	12.0	3.5	-	-	-	-	35-39 hours
มี	-	-	0.7	0.2	0.1	0.1	-	-	-	-	-	Available
ไม่มี	4.7	7.2	93.8	81.9	34.4	12.0	3.5	-	-	-	-	Not available
40-49 ชั่วโมง	20.0	25.2	65.0	65.1	54.9	41.0	15.8	-	0.2	-	-	40-49 hours
มี	-	0.1	0.4	0.1	-	0.1	0.4	-	-	-	-	Available
ไม่มี	20.0	25.1	64.5	65.0	54.9	40.9	15.4	-	0.2	-	-	Not available
50 ชั่วโมงขึ้นไป	6.5	27.8	29.0	15.8	36.0	51.8	17.5	-	-	-	-	50 hours and over
มี	-	0.0	-	0.2	-	-	-	-	-	-	-	Available
ไม่มี	6.5	27.7	29.0	15.6	36.0	51.8	17.5	-	-	-	-	Not available

ตารางที่ 9 จำนวนผู้มีงานทำ อุตสาหกรรม จำนวนชั่วโมงทำงานต่อสัปดาห์ การมีเวลาเหลือพอและต้องการทำงานเพิ่มขึ้น และเพศ ภาคเหนือ
TABLE 9 EMPLOYED PERSONS BY INDUSTRY, HOURS WORKED PER WEEK, AVAILABILITY FOR ADDITIONAL WORK AND SEX, NORTHERN REGION

จำนวนชั่วโมงทำงาน เพศ และ การมีเวลาเหลือพอ และต้องการทำงานเพิ่มขึ้น	อุตสาหกรรม Industry										รวม Total	การขนส่ง Transport & Communi- cation	โรงแรม และภัตตาคาร Hotels & Restaurants	การขายส่ง การขายปลีก Wholesale & Retail trade	การก่อสร้าง Construction	ไฟฟ้า และก๊าซ Electricity, Gas & Water supply	การผลิต Manufacturing	เหมืองแร่ และเหมืองหิน Mining & Quarrying	การประมง Fishing	รวม Total	HOURS WORKED, SEX AND AVAILABILITY FOR ADDITIONAL WORK
	เกษตรกรรม Agriculture	เหมืองแร่ และเหมืองหิน Mining & Quarrying	การผลิต Manufacturing	ไฟฟ้า และก๊าซ Electricity, Gas & Water supply	การก่อสร้าง Construction	การขายส่ง การขายปลีก Wholesale & Retail trade	โรงแรม และภัตตาคาร Hotels & Restaurants	การขนส่ง Transport & Communi- cation	Male												
ชาย	1,803.9	24.6	345.5	15.7	446.7	517.5	148.7	105.8	MALE												
มี	82.0	0.4	2.0	0.1	5.2	5.9	1.1	1.0	Available												
ไม่มี	1,742.8	24.2	343.5	15.6	441.6	511.6	147.6	104.8	Not available												
มีงานประจำแต่ไม่ได้ทำงาน	47.5	-	2.7	0.1	5.1	5.8	0.4	0.5	With job not work												
มี	7.1	-	0.4	0.1	0.3	-	0.1	-	Available												
ไม่มี	40.4	-	2.3	-	4.8	5.8	0.2	0.5	Not available												
1-9 ชั่วโมง	14.0	0.3	1.4	-	0.8	0.6	0.7	0.2	1-9 hours												
มี	2.9	-	-	-	-	-	-	-	Available												
ไม่มี	11.1	0.3	1.4	-	0.8	0.6	0.7	0.2	Not available												
10-19 ชั่วโมง	118.9	1.1	4.3	0.7	11.8	8.0	3.1	4.9	10-19 hours												
มี	10.8	0.1	0.1	-	1.4	1.8	-	0.1	Available												
ไม่มี	108.1	1.0	4.2	0.7	10.4	6.1	3.1	4.7	Not available												
20-29 ชั่วโมง	381.7	1.6	26.5	1.6	35.1	28.0	7.8	12.2	20-29 hours												
มี	19.6	0.2	-	-	2.0	0.7	0.3	0.1	Available												
ไม่มี	362.1	1.4	26.5	1.6	33.1	27.2	7.5	12.1	Not available												
30-34 ชั่วโมง	257.2	2.2	25.5	0.2	33.0	19.5	7.0	4.1	30-34 hours												
มี	19.8	-	-	-	0.8	0.5	0.2	0.4	Available												
ไม่มี	237.4	2.2	25.5	0.2	32.2	19.0	6.8	3.7	Not available												
35-39 ชั่วโมง	323.5	2.9	14.5	2.4	14.4	18.4	7.5	7.7	35-39 hours												
มี	6.7	-	0.5	-	0.7	0.1	0.1	-	Available												
ไม่มี	316.8	2.9	14.0	2.4	13.6	18.3	7.4	7.7	Not available												
40-49 ชั่วโมง	1,309.8	9.0	139.8	8.7	165.4	174.1	52.3	34.8	40-49 hours												
มี	12.6	0.1	1.0	-	2.0	2.0	0.3	0.3	Available												
ไม่มี	1,297.3	8.9	138.9	8.7	165.4	172.2	52.0	34.4	Not available												
50 ชั่วโมงขึ้นไป	1,374.1	7.4	130.8	2.1	181.2	263.1	70.0	41.4	50 hours and over												
มี	2.5	-	-	-	-	0.7	0.1	-	Available												
ไม่มี	1,371.5	7.4	130.8	2.1	181.2	262.4	69.9	41.4	Not available												
หญิง	1,334.6	11.8	436.6	3.9	105.5	544.2	293.9	21.3	FEMALE												
มี	58.1	0.1	6.4	0.3	2.1	9.3	3.1	0.0	Available												
ไม่มี	1,302.2	11.7	430.2	3.7	103.5	534.9	290.8	21.3	Not available												
มีงานประจำแต่ไม่ได้ทำงาน	29.2	-	7.0	-	0.8	1.9	1.7	-	With job not work												
มี	3.4	-	0.2	-	-	0.6	0.1	-	Available												
ไม่มี	25.8	-	6.8	-	0.8	1.3	1.6	-	Not available												
1-9 ชั่วโมง	21.6	0.3	4.8	-	-	1.9	0.8	-	1-9 hours												
มี	3.4	-	0.7	-	-	0.4	0.3	-	Available												
ไม่มี	18.2	0.3	4.1	-	-	1.6	0.5	-	Not available												
10-19 ชั่วโมง	126.1	1.1	14.4	-	3.9	9.0	7.9	0.3	10-19 hours												
มี	6.7	-	0.4	-	-	0.9	0.2	-	Available												
ไม่มี	119.4	1.1	14.0	-	3.9	8.0	7.6	0.3	Not available												
20-29 ชั่วโมง	347.6	2.1	34.5	0.9	9.7	35.2	19.1	0.8	20-29 hours												
มี	16.0	0.1	2.6	0.3	1.5	1.6	1.1	0.0	Available												
ไม่มี	331.6	2.0	31.9	0.6	8.3	33.6	18.0	0.8	Not available												
30-34 ชั่วโมง	198.0	1.3	23.8	-	8.7	13.0	11.3	0.6	30-34 hours												
มี	5.4	-	0.2	-	0.6	1.2	-	-	Available												
ไม่มี	192.6	1.3	23.6	-	8.1	11.8	11.3	0.6	Not available												
35-39 ชั่วโมง	328.7	0.1	31.7	0.4	2.6	22.6	24.7	1.9	35-39 hours												
มี	4.2	-	0.9	-	-	0.3	0.3	-	Available												
ไม่มี	324.5	0.1	30.8	0.4	2.6	22.3	24.4	1.9	Not available												
40-49 ชั่วโมง	1,123.1	3.8	180.5	2.6	36.2	160.0	97.4	8.8	40-49 hours												
มี	11.9	-	1.4	-	-	1.4	1.1	-	Available												
ไม่มี	1,111.2	3.8	179.2	2.6	36.2	158.6	96.4	8.8	Not available												
50 ชั่วโมงขึ้นไป	1,081.7	3.1	139.9	2.6	43.6	300.7	131.0	8.9	50 hours and over												
มี	7.1	-	-	-	-	2.9	0.1	-	Available												
ไม่มี	1,074.6	3.1	139.9	-	43.6	297.7	130.9	8.9	Not available												

ตารางที่ 9 จำนวนผู้มีงานทำ จำนวนชั่วโมงทำงานต่อสัปดาห์ การมีเวลาเหลือพอและต้องการทำงานเพิ่มขึ้นและเพศ ภาคเหนือ (ต่อ)
 TABLE 9 EMPLOYED PERSONS BY INDUSTRY, HOURS WORKED PER WEEK, AVAILABILITY FOR ADDITIONAL WORK AND SEX, NORTHERN REGION (Contd.)

จำนวนชั่วโมงทำงาน เพศ และ การมีเวลาเหลือพอ และต้องการทำงานเพิ่มขึ้น	อุตสาหกรรม (ต่อ) Industry (Contd.)										HOURS WORKED, SEX AND AVAILABILITY FOR ADDITIONAL WORK
	สื่อกลาง ทางการเงิน Financial intermediation	อสังหาริมทรัพย์ และเช่า Real estate & Renting	บริหารราชการ และป้องกันประเทศ Public adminis- tration & Defence	การศึกษา Education	ด้านสุขภาพและ สังคมสงเคราะห์ Health & Social work	บริการ ชุมชน สังคม Other community & Social with employed persons	ลูกจ้างครัว- เรือนส่วนบุคคล Private households	องค์กร ระหว่างประเทศ Extra-territorial organizations	ไม่ทราบ Unknown		
ชาย	23.0	43.4	157.6	89.5	33.2	62.3	2.8	0.2	-	-	MALE
มี	-	0.4	1.6	0.3	0.1	2.8	0.2	-	-	-	Available
ไม่มี	23.0	43.0	156.0	89.2	33.2	59.5	2.6	0.2	-	-	Not available
มีงานประจำแต่ไม่ได้ทำงาน	0.2	0.2	0.1	0.0	0.0	0.9	-	-	-	-	With job not work
1-9 ชั่วโมง	-	-	-	-	-	0.6	-	-	-	-	Available
ไม่มี	0.2	0.2	0.1	0.0	0.0	0.3	-	-	-	-	Not available
มี	-	0.2	-	0.3	-	-	-	-	-	-	1-9 hours
ไม่มี	-	-	-	0.3	-	-	-	-	-	-	Available
10-19 ชั่วโมง	0.6	4.3	5.1	3.0	1.1	4.7	-	-	-	-	Not available
มี	0.1	0.5	-	-	-	0.7	-	-	-	-	10-19 hours
ไม่มี	0.6	4.2	4.6	3.0	1.1	4.0	-	-	-	-	Available
20-29 ชั่วโมง	6.7	3.2	22.8	15.7	4.5	6.4	-	-	-	-	Not available
มี	-	-	-	-	-	0.4	-	-	-	-	20-29 hours
ไม่มี	6.7	3.2	22.8	15.7	4.5	6.0	-	-	-	-	Available
30-34 ชั่วโมง	1.2	0.9	4.8	3.6	0.3	3.7	0.1	-	-	-	Not available
มี	-	-	-	-	-	1.2	-	-	-	-	30-34 hours
ไม่มี	1.2	0.9	4.8	3.6	0.3	2.5	0.1	-	-	-	Available
35-39 ชั่วโมง	2.2	5.1	60.2	32.2	6.8	8.0	-	-	-	-	Not available
มี	-	-	0.7	0.1	0.1	-	-	-	-	-	35-39 hours
ไม่มี	2.2	5.1	59.4	32.1	6.7	8.0	-	-	-	-	Available
40-49 ชั่วโมง	9.4	13.8	41.3	26.8	9.5	18.1	1.1	-	-	-	Not available
มี	-	0.1	0.4	-	-	-	0.2	-	-	-	40-49 hours
ไม่มี	9.4	13.8	40.9	26.8	9.5	18.1	0.9	-	-	-	Available
50 ชั่วโมงขึ้นไป	2.7	15.8	23.3	7.9	11.0	20.6	1.6	-	-	-	Not available
มี	-	0.0	-	0.2	-	-	-	-	-	-	50 hours and over
ไม่มี	2.7	15.7	23.3	7.7	11.0	20.6	1.6	-	-	-	Available
หญิง	23.1	31.2	81.1	141.9	118.6	67.0	39.9	-	-	-	FEMALE
มี	0.1	0.1	0.0	1.6	0.1	0.7	1.0	-	-	-	Available
ไม่มี	23.0	31.1	81.0	140.3	118.5	66.3	38.9	-	-	-	Not available
มีงานประจำแต่ไม่ได้ทำงาน	0.3	-	1.1	0.0	0.5	0.3	-	-	-	-	With job not work
1-9 ชั่วโมง	0.1	-	-	-	-	-	-	-	-	-	Available
ไม่มี	0.2	-	1.1	0.0	0.5	0.3	-	-	-	-	Not available
มี	-	0.3	0.1	0.3	0.5	0.5	0.5	-	-	-	1-9 hours
ไม่มี	-	-	-	-	-	-	-	-	-	-	Available
10-19 ชั่วโมง	0.0	0.3	0.1	0.3	0.5	0.1	0.4	-	-	-	Not available
มี	-	0.3	0.1	0.3	0.5	0.1	0.4	-	-	-	10-19 hours
ไม่มี	0.0	3.1	1.5	3.5	1.0	2.3	1.7	-	-	-	Available
20-29 ชั่วโมง	0.0	3.1	1.5	2.4	0.1	0.2	0.0	-	-	-	Not available
มี	4.2	2.1	10.7	35.1	15.7	3.8	3.1	-	-	-	20-29 hours
ไม่มี	-	-	-	0.4	-	-	0.6	-	-	-	Available
30-34 ชั่วโมง	4.2	2.1	10.7	34.8	15.7	3.8	2.5	-	-	-	Not available
มี	1.8	0.2	3.9	7.0	2.8	2.0	0.5	-	-	-	30-34 hours
ไม่มี	2.5	2.2	34.4	49.8	27.7	4.0	3.5	-	-	-	Available
35-39 ชั่วโมง	2.5	2.2	34.4	49.7	27.7	4.0	3.5	-	-	-	Not available
มี	2.5	2.2	34.4	49.7	27.7	4.0	3.5	-	-	-	35-39 hours
ไม่มี	10.6	11.3	23.6	38.3	45.4	22.9	14.7	-	-	-	Available
40-49 ชั่วโมง	-	0.1	0.0	0.1	-	0.1	0.2	-	-	-	Not available
มี	10.6	11.3	23.6	38.2	45.4	22.8	14.5	-	-	-	40-49 hours
ไม่มี	3.8	12.0	5.8	7.9	25.0	31.3	15.9	-	-	-	Available
50 ชั่วโมงขึ้นไป	-	-	-	-	-	-	-	-	-	-	Not available
มี	3.8	12.0	5.8	7.9	25.0	31.3	15.9	-	-	-	50 hours and over
ไม่มี	-	-	-	-	-	-	-	-	-	-	Available

ไตรมาสที่ 1/2553 : Quarter 1/2010

หน่วยเป็นพัน : In Thousands

ตารางที่ 10 จำนวนผู้มีงานทำ จำแนกตามสถานภาพการทำงาน จำนวนชั่วโมงทำงานต่อสัปดาห์ การมีเวลาเหลือพอและต้องการทำงานเพิ่มขึ้น และเพศ ภาคเหนือ

TABLE 10 EMPLOYED PERSONS BY WORK STATUS, HOURS WORKED PER WEEK, AVAILABILITY FOR ADDITIONAL WORK AND SEX , NORTHERN REGION

ไตรมาสที่ 1/2553 : Quarter 1/2010

หน่วยเป็นพัน : In Thousands

จำนวนชั่วโมงทำงาน เพศ และ การมีเวลาเหลือพอ และต้องการทำงานเพิ่มขึ้น	รวม Total	สถานภาพการทำงาน Work Status					ช่วยธุรกิจ ครอบครัว Unpaid Family Worker	การรวมกลุ่ม Producers' Cooperatives	HOURS WORKED, SEX AND AVAILABILITY FOR ADDITIONAL WORK
		นายจ้าง Employer	ลูกจ้างรัฐบาล Government Employee	ลูกจ้างเอกชน Private Employee	ทำงานส่วนตัว Own Account Worker	ว่างงาน Unemployed			
ยอดรวม	7,082.6	162.8	679.5	2,312.1	2,322.1	1,595.8	10.2	TOTAL	
มี	140.1	0.8	3.7	78.6	39.4	17.4	0.2	Available	
ไม่มี	6,942.5	162.0	675.8	2,233.5	2,282.7	1,578.4	10.0	Not available	
มีงานประจำแต่ไม่ได้ทำงาน	76.7	4.1	2.1	16.4	53.8	0.0	0.2	With job not work	
มี	10.5	0.7	0.1	2.3	7.4	-	0.1	Available	
ไม่มี	66.1	3.4	2.0	14.1	46.5	0.0	0.1	Not available	
1-9 ชั่วโมง	35.6	0.1	0.5	10.2	17.1	7.6	0.2	1-9 hours	
มี	6.3	-	-	2.5	3.6	0.2	-	Available	
ไม่มี	29.3	0.1	0.5	7.8	13.4	7.4	0.2	Not available	
10-19 ชั่วโมง	244.9	2.3	13.6	77.4	85.5	65.9	0.1	10-19 hours	
มี	17.5	-	1.5	7.6	8.0	0.3	-	Available	
ไม่มี	227.5	2.3	12.1	69.8	77.5	65.6	0.1	Not available	
20-29 ชั่วโมง	729.3	10.4	118.9	192.9	235.6	170.5	1.0	20-29 hours	
มี	35.6	0.1	0.4	23.5	7.4	4.2	-	Available	
ไม่มี	693.7	10.3	118.5	169.5	228.1	166.3	1.0	Not available	
30-34 ชั่วโมง	455.2	6.9	24.7	161.6	129.2	131.0	1.8	30-34 hours	
มี	25.2	-	-	18.5	3.7	3.0	-	Available	
ไม่มี	430.0	6.9	24.7	143.1	125.5	128.0	1.8	Not available	
35-39 ชั่วโมง	652.2	6.2	230.0	89.3	190.8	135.2	0.6	35-39 hours	
มี	10.9	-	1.0	5.6	3.4	0.9	-	Available	
ไม่มี	641.3	6.2	229.0	83.8	187.4	134.3	0.6	Not available	
40-49 ชั่วโมง	2,432.9	53.6	213.8	899.0	695.7	566.7	4.1	40-49 hours	
มี	24.4	-	0.5	16.3	3.6	3.9	0.1	Available	
ไม่มี	2,408.5	53.6	213.3	882.7	692.1	562.8	4.0	Not available	
50 ชั่วโมงขึ้นไป	2,455.8	79.1	76.0	865.3	914.4	518.9	2.2	50 hours and over	
มี	9.7	-	0.2	2.4	2.2	4.8	-	Available	
ไม่มี	2,446.1	79.1	75.8	862.9	912.1	514.0	2.2	Not available	

ตารางที่ 10 จำนวนผู้มีงานทำ จำนวนตามสถานภาพการทำงาน จำนวนชั่วโมงทำงานต่อสัปดาห์ การมีเวลาเหลือพอและต้องการทำงานเพิ่มขึ้นและเพศ ภาคเหนือ
TABLE 10 EMPLOYED PERSONS BY WORK STATUS, HOURS WORKED PER WEEK, AVAILABILITY FOR ADDITIONAL WORK AND SEX, NORTHERN REGION

ไตรมาสที่ 1/2553 : Quarter 1/2010

หน่วยเป็นพัน : In Thousands

จำนวนชั่วโมงทำงาน เพศ และ การมีเวลาเหลือพอ และต้องการทำงานเพิ่มขึ้น	สถานภาพการทำงาน Work Status						สมาชิก ครอบครัว Unpaid Family Worker	การรวมกลุ่ม Producers' Cooperatives	HOURS WORKED, SEX AND AVAILABILITY FOR ADDITIONAL WORK	
	รวม Total	นายจ้าง Employer	ลูกจ้างรัฐบาล Government Employee	ลูกจ้างเอกชน Private Employee	ทำงานส่วนตัว Own Account Worker	ชายหรือ ครอบครัว Unpaid Family Worker			MALE	FEMALE
ชาย	3,826.6	124.6	367.3	1,291.2	1,481.9	559.0	2.6	2.6	MALE	
มี	82.0	0.7	2.0	45.9	27.1	6.3	0.1	0.1	Available	
ไม่มี	3,744.6	124.0	365.3	1,245.2	1,454.8	552.7	2.5	2.5	Not available	
มีงานประจำแต่ไม่ได้ทำงาน	47.5	3.3	0.5	9.4	34.2	-	0.1	0.1	With job not work	
มี	7.1	0.7	0.1	0.6	5.8	-	0.1	0.1	Available	
ไม่มี	40.4	2.7	0.4	8.9	28.4	-	-	-	Not available	
1-9 ชั่วโมง	14.0	0.1	0.3	3.8	7.1	2.8	-	-	1-9 hours	
มี	2.9	-	-	1.1	1.8	-	-	-	Available	
ไม่มี	11.1	0.1	0.3	2.7	5.3	2.8	-	-	Not available	
10-19 ชั่วโมง	118.9	1.8	8.6	42.7	45.9	19.9	-	-	10-19 hours	
มี	10.8	-	0.5	4.1	5.9	0.3	-	-	Available	
ไม่มี	108.1	1.8	8.1	38.6	40.0	19.6	-	-	Not available	
20-29 ชั่วโมง	381.7	6.8	57.4	102.7	155.5	58.7	0.6	0.6	20-29 hours	
มี	19.6	-	-	11.3	6.5	1.7	-	-	Available	
ไม่มี	362.1	6.8	57.4	91.4	149.0	57.0	0.6	0.6	Not available	
30-34 ชั่วโมง	257.2	6.1	12.1	99.0	88.5	51.6	-	-	30-34 hours	
มี	19.8	-	-	16.8	2.0	1.0	-	-	Available	
ไม่มี	237.4	6.1	12.1	82.2	86.5	50.6	-	-	Not available	
35-39 ชั่วโมง	323.5	2.6	121.0	43.8	121.2	34.7	0.3	0.3	35-39 hours	
มี	6.7	-	0.9	4.2	1.1	0.6	-	-	Available	
ไม่มี	316.8	2.6	120.1	39.6	120.1	34.1	0.3	0.3	Not available	
40-49 ชั่วโมง	1,309.8	42.7	116.9	492.8	450.1	206.4	1.0	1.0	40-49 hours	
มี	12.6	-	0.4	7.8	1.8	2.6	-	-	Available	
ไม่มี	1,297.3	42.7	116.5	485.1	448.3	203.8	1.0	1.0	Not available	
50 ชั่วโมงขึ้นไป	1,374.1	61.4	50.6	497.0	579.5	185.0	0.7	0.7	50 hours and over	
มี	2.5	-	0.2	0.1	2.2	-	-	-	Available	
ไม่มี	1,371.5	61.4	50.4	496.9	577.3	185.0	0.7	0.7	Not available	
หญิง	3,256.0	38.2	312.3	1,021.0	840.2	1,036.8	7.6	7.6	FEMALE	
มี	58.1	0.1	1.7	32.7	12.3	11.2	0.1	0.1	Available	
ไม่มี	3,197.9	38.1	310.6	988.3	827.9	1,025.6	7.5	7.5	Not available	
มีงานประจำแต่ไม่ได้ทำงาน	29.2	0.8	1.6	7.0	19.6	0.0	0.1	0.1	With job not work	
มี	3.4	0.1	-	1.8	1.6	-	-	-	Available	
ไม่มี	25.8	0.7	1.6	5.2	18.0	0.0	0.1	0.1	Not available	
1-9 ชั่วโมง	21.6	-	0.2	6.4	10.0	4.9	0.2	0.2	1-9 hours	
มี	3.4	-	-	1.3	1.8	0.2	-	-	Available	
ไม่มี	18.2	-	0.2	5.1	8.2	4.6	0.2	0.2	Not available	
10-19 ชั่วโมง	126.1	0.6	5.0	34.7	39.7	46.0	0.1	0.1	10-19 hours	
มี	6.7	-	1.1	3.5	2.1	-	-	-	Available	
ไม่มี	119.4	0.6	4.0	31.2	37.6	46.0	0.1	0.1	Not available	
20-29 ชั่วโมง	347.6	3.6	61.5	90.3	80.0	111.8	0.5	0.5	20-29 hours	
มี	16.0	0.1	0.4	12.2	0.9	2.5	-	-	Available	
ไม่มี	331.6	3.6	61.1	78.1	79.1	109.3	0.5	0.5	Not available	
30-34 ชั่วโมง	198.0	0.9	12.7	62.6	40.7	79.4	1.8	1.8	30-34 hours	
มี	5.4	-	-	1.7	1.7	2.0	-	-	Available	
ไม่มี	192.6	0.9	12.7	60.9	39.0	77.4	1.8	1.8	Not available	
35-39 ชั่วโมง	328.7	3.7	109.1	45.6	69.6	100.5	0.3	0.3	35-39 hours	
มี	4.2	-	0.1	1.4	2.4	0.3	-	-	Available	
ไม่มี	324.5	3.7	109.0	44.1	67.3	100.2	0.3	0.3	Not available	
40-49 ชั่วโมง	1,123.1	11.0	96.8	406.2	245.7	360.3	3.1	3.1	40-49 hours	
มี	11.9	-	0.1	8.5	1.8	1.3	0.1	0.1	Available	
ไม่มี	1,111.2	11.0	96.7	397.7	243.9	359.0	3.0	3.0	Not available	
50 ชั่วโมงขึ้นไป	1,081.7	17.7	25.4	368.3	334.9	335.9	1.5	1.5	50 hours and over	
มี	7.1	-	-	2.3	-	4.8	-	-	Available	
ไม่มี	1,074.6	17.7	25.4	366.0	334.9	329.1	1.5	1.5	Not available	

ตารางที่ 11 จำนวนผู้มีงานทำ จำแนกตามกลุ่มอายุ จำนวนชั่วโมงทำงานต่อสัปดาห์ การมีเวลาเหลือพอและต้องการทำงานเพิ่มขึ้น และเพศ ภาคเหนือ

TABLE 11 EMPLOYED PERSONS BY AGE GROUP, HOURS WORKED PER WEEK, AVAILABILITY FOR ADDITIONAL WORK AND SEX, NORTHERN REGION

ไตรมาสที่ 1/2553 : Quarter 1/2010

หน่วยเป็นพัน : In Thousands

จำนวนชั่วโมงทำงาน เพศ และ การมีเวลาเหลือพอ และต้องการทำงานเพิ่มขึ้น	กลุ่มอายุ Age Group							รวม	HOURS WORKED, SEX AND AVAILABILITY FOR ADDITIONAL WORK			
	15-19	20-24	25-29	30-34	35-39	40-49	50-59		>= 60	TOTAL	Available	Not available
ยอดรวม	235.7	649.1	783.0	744.0	789.4	1,847.7	1,396.6	637.1	637.1	Available	Not available	With job not work
มี	140.1	16.7	15.5	11.1	20.7	35.5	27.6	6.3	6.3	Available	Not available	Available
ไม่มี	6,942.5	632.4	767.5	732.9	768.7	1,812.2	1,369.0	630.8	630.8	Not available	With job not work	Available
มีงานประจำแต่ไม่ได้ทำงาน	76.7	3.6	4.1	2.2	5.7	25.0	23.9	11.4	11.4	Available	Not available	Available
มี	10.5	0.1	0.7	-	0.2	4.4	3.7	0.9	0.9	Available	Not available	Available
ไม่มี	66.1	0.2	3.4	2.2	5.6	20.6	20.2	10.5	10.5	Not available	With job not work	Available
1-9 ชั่วโมง	35.6	3.2	2.0	2.1	4.1	6.6	4.1	9.8	9.8	1-9 hours	10-19 hours	Available
มี	6.3	-	-	1.0	1.1	1.0	0.7	1.3	1.3	Available	Not available	Available
ไม่มี	29.3	3.2	2.0	1.1	3.0	5.6	3.4	8.5	8.5	Not available	With job not work	Available
10-19 ชั่วโมง	244.9	16.1	21.6	22.7	18.2	53.3	52.3	32.3	32.3	10-19 hours	20-29 hours	Available
มี	17.5	4.4	1.7	0.9	1.9	4.4	2.2	1.9	1.9	Available	Not available	Available
ไม่มี	227.5	11.7	19.9	21.8	16.3	48.9	50.1	30.5	30.5	Not available	With job not work	Available
20-29 ชั่วโมง	729.3	37.0	66.9	70.6	68.8	175.7	165.9	86.8	86.8	20-29 hours	30-34 hours	Available
มี	35.6	1.8	1.6	1.5	6.0	7.5	11.9	1.9	1.9	Available	Not available	Available
ไม่มี	693.7	35.2	65.3	69.1	62.8	168.3	154.0	84.9	84.9	Not available	With job not work	Available
30-34 ชั่วโมง	455.2	16.2	52.3	38.2	49.7	110.4	86.9	52.1	52.1	30-34 hours	40-49 hours	Available
มี	25.2	1.0	4.9	4.8	3.2	6.0	3.7	-	-	Available	Not available	Available
ไม่มี	430.0	15.2	47.5	33.5	46.5	104.4	83.2	52.1	52.1	Not available	With job not work	Available
35-39 ชั่วโมง	652.2	13.3	81.4	71.5	72.2	159.7	141.1	63.3	63.3	35-39 hours	50 hours and over	Available
มี	10.9	0.9	0.9	0.2	2.0	3.4	1.4	0.3	0.3	Available	Not available	Available
ไม่มี	641.3	11.5	80.5	71.3	70.1	156.3	139.7	63.0	63.0	Not available	With job not work	Available
40-49 ชั่วโมง	2,432.9	78.9	289.4	282.8	269.8	630.6	450.4	183.8	183.8	40-49 hours	50 hours and over	Available
มี	24.4	1.4	3.4	2.7	4.9	5.2	2.7	-	-	Available	Not available	Available
ไม่มี	2,408.5	77.5	286.0	280.1	265.0	625.4	447.8	183.8	183.8	Not available	With job not work	Available
50 ชั่วโมงขึ้นไป	2,455.8	57.8	222.0	253.8	300.9	686.3	471.9	197.7	197.7	50 hours and over	Not available	Available
มี	9.7	-	2.3	0.1	1.5	3.7	1.3	-	-	Available	Not available	Available
ไม่มี	2,446.1	57.8	221.2	253.8	299.4	682.7	470.7	197.7	197.7	Not available	With job not work	Available

ตารางที่ 11 จำนวนผู้มีงานทำ จำนวนชั่วโมงทำงานต่อสัปดาห์ การมีเวลาเหลือและต้องทำงานเพิ่มคืน และเพศ ภาคเหนือ

TABLE 11 EMPLOYED PERSONS BY AGE GROUP, HOURS WORKED PER WEEK, AVAILABILITY FOR ADDITIONAL WORK AND SEX, NORTHERN REGION

อาชีพ และ ลักษณะการทำงาน และต้องทำงานเพิ่มคืน	รวม	กลุ่มอายุ Age Group							SEX AND AVAILABILITY FOR ADDITIONAL WORK		
		15-19	20-24	25-29	30-34	35-39	40-49	50-59	>= 60	MALE	FEMALE
ชาย	3,826.6	155.5	377.4	436.9	405.7	407.0	938.9	743.7	361.5	Available	Not available
มี	82.0	11.7	11.7	10.7	7.6	11.6	16.1	14.6	3.6	Available	Not available
ไม่มี	3,744.6	149.5	365.6	426.1	398.1	395.4	922.8	729.1	357.9	With job not work	Available
มีงานประจำแต่ไม่ได้ทำงาน	47.5	0.6	3.0	2.4	0.5	4.0	13.7	15.5	7.8	Available	Not available
มี	7.1	0.6	-	0.7	-	0.2	2.6	2.4	0.6	Available	Not available
ไม่มี	40.4	0.1	3.0	1.7	0.5	3.8	11.1	13.1	7.2	Not available	Available
1-9 ชั่วโมง	14.0	1.1	2.2	0.6	0.4	1.2	1.8	1.6	5.3	Not available	Available
มี	2.9	1.3	1.3	-	0.3	0.5	0.1	0.1	0.6	Not available	Available
ไม่มี	11.1	0.9	0.9	0.6	0.3	0.7	1.7	1.5	4.6	Not available	Available
10-19 ชั่วโมง	118.9	17.5	8.6	8.2	13.7	7.9	25.1	22.3	15.7	Not available	Available
มี	10.8	0.1	2.6	0.6	0.5	1.8	2.3	1.3	1.7	Not available	Available
ไม่มี	108.1	17.4	6.0	7.5	13.2	6.1	22.8	21.1	14.0	Not available	Available
20-29 ชั่วโมง	381.7	27.8	40.3	35.1	37.2	35.0	82.1	78.8	45.4	Not available	Available
มี	19.6	1.3	3.5	1.5	0.3	3.7	2.6	6.2	0.7	Not available	Available
ไม่มี	362.1	26.6	36.8	33.7	36.9	31.3	79.5	72.6	44.7	Not available	Available
30-34 ชั่วโมง	257.2	10.8	32.9	28.4	20.4	30.9	58.5	44.9	30.6	Not available	Available
มี	19.8	0.8	1.6	4.5	4.8	2.1	3.9	2.1	-	Not available	Available
ไม่มี	237.4	10.0	31.3	23.9	15.6	28.8	54.6	42.7	30.6	Not available	Available
35-39 ชั่วโมง	323.5	8.9	22.3	36.9	30.9	38.3	75.1	75.4	35.8	Not available	Available
มี	6.7	1.8	0.3	0.9	0.1	1.7	1.0	0.9	-	Not available	Available
ไม่มี	316.8	7.0	21.9	36.0	30.8	36.7	74.1	74.5	35.8	Not available	Available
40-49 ชั่วโมง	1,309.8	50.1	141.6	166.9	154.5	132.3	319.9	236.6	107.8	Not available	Available
มี	12.6	1.4	2.5	2.5	1.7	1.2	1.8	1.6	-	Not available	Available
ไม่มี	1,297.3	48.7	139.1	164.4	152.8	131.2	318.2	235.1	107.8	Not available	Available
50 ชั่วโมงขึ้นไป	1,374.1	38.6	126.7	158.4	148.1	157.4	362.8	268.8	113.3	Not available	Available
มี	2.5	-	-	-	-	0.6	1.8	0.1	-	Not available	Available
ไม่มี	1,371.5	38.6	126.7	158.4	148.1	156.9	361.0	268.7	113.3	Not available	Available
หญิง	3,256.0	80.2	271.8	346.1	338.3	382.4	908.7	652.9	275.6	Available	Not available
มี	58.1	0.8	5.0	4.8	3.5	9.1	19.4	13.0	2.7	Available	Not available
ไม่มี	3,197.9	79.4	266.7	341.4	334.8	373.3	889.4	639.9	273.0	With job not work	Available
มีงานประจำแต่ไม่ได้ทำงาน	29.2	0.2	0.6	1.7	1.7	1.7	11.3	8.4	3.6	Available	Not available
มี	3.4	-	0.1	-	-	-	1.8	1.3	0.3	Available	Not available
ไม่มี	25.8	0.2	0.5	1.7	1.7	1.7	9.6	7.1	3.3	Not available	Available
1-9 ชั่วโมง	21.6	2.2	1.5	1.5	1.7	3.0	4.8	2.5	4.5	Not available	Available
มี	3.4	-	-	-	0.7	0.6	0.9	0.6	0.7	Not available	Available
ไม่มี	18.2	2.2	1.5	1.5	1.0	2.4	4.0	1.9	3.8	Not available	Available
10-19 ชั่วโมง	126.1	11.0	7.5	13.4	9.0	10.3	28.3	30.0	16.7	Not available	Available
มี	6.7	1.8	1.8	1.1	0.5	0.1	2.1	1.0	0.2	Not available	Available
ไม่มี	119.4	11.0	5.7	12.3	8.6	10.2	26.2	29.0	16.5	Not available	Available
20-29 ชั่วโมง	347.6	9.2	17.3	31.7	33.4	33.8	93.7	87.2	41.4	Not available	Available
มี	16.0	0.6	-	0.1	1.2	2.3	4.9	5.8	1.2	Not available	Available
ไม่มี	331.6	8.6	17.3	31.6	32.2	31.5	88.8	81.4	40.2	Not available	Available
30-34 ชั่วโมง	198.0	5.4	16.4	24.0	17.9	18.9	51.9	42.1	21.5	Not available	Available
มี	5.4	0.2	-	0.4	-	1.1	2.1	1.6	-	Not available	Available
ไม่มี	192.6	5.2	16.4	23.6	17.9	17.7	49.8	40.5	21.5	Not available	Available
35-39 ชั่วโมง	328.7	4.4	27.5	44.5	40.6	33.8	84.6	65.8	27.5	Not available	Available
มี	4.2	0.6	0.6	-	0.1	0.4	2.4	0.5	0.3	Not available	Available
ไม่มี	324.5	4.4	26.9	44.5	40.5	33.5	82.2	65.3	27.2	Not available	Available
40-49 ชั่วโมง	1,123.1	28.8	105.6	122.5	128.3	137.5	310.6	213.8	76.0	Not available	Available
มี	11.9	1.7	0.9	1.1	3.7	3.4	1.1	1.1	-	Not available	Available
ไม่มี	1,111.2	28.8	104.0	121.5	127.3	133.8	307.2	212.7	76.0	Not available	Available
50 ชั่วโมงขึ้นไป	1,081.7	19.1	95.4	106.9	105.7	143.5	323.5	203.2	84.4	Not available	Available
มี	7.1	0.8	2.3	0.1	0.9	1.9	1.9	1.1	-	Not available	Available
ไม่มี	1,074.6	19.1	94.5	104.6	105.6	142.5	321.7	202.0	84.4	Not available	Available

ตารางที่ 12 จำนวนผู้ว่างงาน ที่หางานทำ จำแนกตามระยะเวลาที่หางานทำ ระดับการศึกษาที่สำเร็จ และเพศ ภาคเหนือ

TABLE 12 UNEMPLOYED PERSONS, SEEKING-JOB BY DURATION OF SEEKING-JOB, LEVEL OF EDUCATIONAL ATTAINMENT AND SEX, NORTHERN REGION

ไตรมาสที่ 1/2553 : Quarter 1/2010

หน่วยเป็นคน : Person

ระดับการศึกษาที่สำเร็จ	ระยะเวลาที่หางานทำ						LEVEL OF EDUCATIONAL ATTAINMENT
	< 1 เดือน	1 - 2.9 เดือน	3 - 5.9 เดือน	6 - 8.9 เดือน	9 - 11.9 เดือน	>=12 เดือน	
Total	Month	Months	Months	Months	Months	Months	Unknown
ยอดรวม	3,586	1,555	1,663	2,613	285	-	-
ไม่มีการศึกษา	773	-	-	-	-	-	No education
ต่ำกว่าประถมศึกษา	872	891	147	-	-	-	Less than Elementary
ประถมศึกษา	-	-	1,154	-	-	-	Elementary
มัธยมศึกษาตอนต้น	1,546	78	-	-	-	-	Lower Secondary
มัธยมศึกษาตอนปลาย	396	586	-	2,532	285	-	Upper Secondary Level
สายสามัญ	213	586	-	2,532	285	-	General/Academic
สายอาชีพศึกษา	183	-	-	-	-	-	Vocational
สาขาการศึกษา	-	-	-	-	-	-	Teacher Training
อุดมศึกษา	-	-	362	81	-	-	Higher Level
สาขาการ	-	-	362	81	-	-	Academic
สาขาอาชีพ	-	-	-	-	-	-	Higher Technical Education
สาขาการศึกษา 1/	-	-	-	-	-	-	Teacher Training 1/
อื่นๆ	-	-	-	-	-	-	Others
ไม่ทราบ	-	-	-	-	-	-	Unknown

1/ รวมอาชีพระยะสั้น Including Short Course Vocational

ตารางที่ 12 จำนวนผู้ว่างงาน ที่หางานทำ จำนวนตามระยะเวลาที่หางานทำ ระดับการศึกษาที่สำเร็จ และเพศ ภาคเหนือ

TABLE 12 UNEMPLOYED PERSONS, SEEKING-JOB BY DURATION OF SEEKING-JOB, LEVEL OF EDUCATIONAL ATTAINMENT AND SEX, NORTHERN REGION

ไตรมาสที่ 1/2553 : Quarter 1/2010

หน่วยเป็นคน : Person

ระดับการศึกษาที่สำเร็จ	ระยะเวลาที่หางานทำ							LEVEL OF EDUCATIONAL ATTAINMENT
	< 1 เดือน	1 - 2.9 เดือน	3 - 5.9 เดือน	6 - 8.9 เดือน	9 - 11.9 เดือน	>=12 เดือน	ไม่ทราบ	
Total	Month	Months	Months	Months	Months	Months	Unknown	
ชาย	3,404	891	1,301	151	285	-	-	MALE
ไม่มีการศึกษา	773	-	-	-	-	-	-	No education
ต่ำกว่าประถมศึกษา	872	891	147	-	-	-	-	Less than Elementary
ประถมศึกษาตอนต้น	-	-	1,154	-	-	-	-	Elementary
มัธยมศึกษาตอนปลาย	1,546	-	-	-	-	-	-	Lower Secondary
สายสามัญ	213	-	-	151	285	-	-	Upper Secondary Level
สาขาวิชาชีพ	213	-	-	151	285	-	-	General/Academic
สาขาวิชาการศึกษา	-	-	-	-	-	-	-	Vocational
อุดมศึกษา	-	-	-	-	-	-	-	Teacher Training
สาขาวิชาการ	-	-	-	-	-	-	-	Higher Level
สาขาวิชาชีพ	-	-	-	-	-	-	-	Academic
สาขาวิชาการศึกษา	-	-	-	-	-	-	-	Higher Technical Education
อื่นๆ 1/	-	-	-	-	-	-	-	Teacher Training
ไม่ทราบ	-	-	-	-	-	-	-	Others 1/
หญิง	183	664	362	2,462	-	-	-	Unknown
ไม่มีการศึกษา	-	-	-	-	-	-	-	FEMALE
ต่ำกว่าประถมศึกษา	-	-	-	-	-	-	-	No education
ประถมศึกษา	-	-	-	-	-	-	-	Less than Elementary
มัธยมศึกษาตอนต้น	78	78	-	-	-	-	-	Elementary
มัธยมศึกษาตอนปลาย	183	586	-	2,381	-	-	-	Lower Secondary
สายสามัญ	2,967	586	-	2,381	-	-	-	Upper Secondary Level
สาขาวิชาชีพ	183	-	-	-	-	-	-	General/Academic
สาขาวิชาการศึกษา	-	-	-	-	-	-	-	Vocational
อุดมศึกษา	443	-	362	81	-	-	-	Teacher Training
สาขาวิชาการ	443	-	362	81	-	-	-	Higher Level
สาขาวิชาชีพ	-	-	-	-	-	-	-	Academic
สาขาวิชาการศึกษา	-	-	-	-	-	-	-	Higher Technical Education
อื่นๆ 1/	-	-	-	-	-	-	-	Teacher Training
ไม่ทราบ	-	-	-	-	-	-	-	Others 1/
รวม	3,587	1,555	1,663	2,613	285	-	-	Unknown

1/ รวมอาชีพระยะสั้น

1/ Including Short Course Vocational

ตารางที่ 13 จำนวนผู้ว่างงาน ที่เคยทำงานมาก่อน จำแนกตามอาชีพที่ครั้งสุดท้าย อุตสาหกรรมที่ครั้งสุดท้าย และเพศ ภาคเหนือ
TABLE 13 UNEMPLOYED PERSONS, EVER WORKED BY LAST OCCUPATION, LAST INDUSTRY AND SEX , NORTHERN REGION

ไตรมาสที่ 1/2553 : Quarter 1/2010

หน่วยเป็นพัน : Person

อาชีพที่ครั้งสุดท้าย	อุตสาหกรรมที่ครั้งสุดท้าย										รวม	LAST OCCUPATION
	เกษตรกรรม	การประมง	เหมืองแร่ เหมืองหิน	การผลิต	ไฟฟ้า ก๊าซ และประปา	การก่อสร้าง	การขายส่ง การขายปลีก	โรงแรม และภัตตาคาร	การขนส่ง	การขนส่ง		
Total	Agriculture	Fishing	Mining & Quarrying	Manufacturing	Electricity, Gas & Water supply	Construction	Wholesale & Retail trade	Hotels & Restaurants	Transport	Communication	TOTAL	
ยอดรวม	20,281	-	-	8,944	-	8,274	10,338	1,411	418		418	
1. ผู้มีคุณวุฒิเฉพาะ ข้าราชการระดับอาวุโส และผู้จัดการ	-	-	-	194	-	-	-	-	-	-	-	1. Legislators, senior officials and managers
2. ผู้ประกอบวิชาชีพด้านต่างๆ	-	-	-	86	-	-	-	-	-	-	-	2. Professionals
3. ผู้ประกอบวิชาชีพด้านเทคนิคสาขาต่างๆ และอาชีพที่เกี่ยวข้อง	-	-	-	-	-	-	-	152	-	-	-	3. Technicians and associate professionals
4. เสมียน	-	-	-	2,454	-	-	379	262	224	-	224	4. Clerks
5. พนักงานบริการและพนักงานในร้านค้า และตลาด	-	-	-	-	-	-	5,163	946	-	-	-	5. Service workers and shop and market sales workers
6. ผู้ปฏิบัติงานที่มีฝีมือ ในด้านการเกษตร และการประมง	1,903	-	-	-	-	-	-	-	-	-	-	6. Skilled agricultural and fishery workers
7. ผู้ปฏิบัติงานด้านความสามารถทางฝีมือ และธุรกิจการค้าที่เกี่ยวข้อง	-	-	-	2,908	-	3,423	792	-	-	-	-	7. Craft and related trades workers
8. ผู้ปฏิบัติการโรงงานและเครื่องจักร และผู้ปฏิบัติงานด้านการประกอบ	856	-	-	3,180	-	712	1,673	-	193	-	193	8. Plant and machine operators and assemblers
9. อาชีพขั้นพื้นฐานต่างๆ ในด้านการขาย และการให้บริการ	17,522	-	-	122	-	4,140	2,331	53	-	-	-	9. Elementary occupations
10. คนงานซึ่งมิได้จำแนกไว้ในหมวดอื่น	-	-	-	-	-	-	-	-	-	-	-	10. Workers not classifiable by occupation

ตารางที่ 13 จำนวนผู้ว่างงาน ที่เคยทำงานมาก่อน จำแนกตามอาชีพที่ครั้งสุดท้าย อุตสาหกรรมที่ครั้งสุดท้าย และเพศ ภาคเหนือ (ต่อ)
TABLE 13 UNEMPLOYED PERSONS, EVER WORKED BY LAST OCCUPATION, LAST INDUSTRY AND SEX, NORTHERN REGION (Contd.)

ไตรมาสที่ 1/2553 : Quarter 1/2010

หน่วยเป็นหมื่น : Person

อาชีพที่ครั้งสุดท้าย	อุตสาหกรรมที่ครั้งสุดท้าย (ต่อ) Last Industry (Contd.)										รวม
	สื่อกลางทางการเงิน	อสังหาริมทรัพย์และการให้เช่า	บริหารราชการและป้องกันประเทศ	การศึกษา	ด้านสุขภาพและสังคมสงเคราะห์	บริการชุมชนสังคม	ครัวเรือนส่วนบุคคล	องค์กรระหว่างประเทศ	ไม่ทราบ	LAST OCCUPATION	
	Financial intermediation	Real estate & Renting	Public administration & Defence	Education	Health & Social work	Other community & Social	Private households with employed persons	Extra-territorial organizations	Unknown		
ยอดรวม	141	2,502	847	-	2,367	546	-	-	-	TOTAL	
1. ผู้ขุดยุดหินมาขาย ราชการระดับอาวุโส และผู้จัดการ	-	-	-	-	-	-	-	-	-	1. Legislators, senior officials and managers	
2. ผู้ประกอบบริหารระดับต่างๆ	-	456	-	-	-	-	-	-	-	2. Professionals	
3. ผู้ประกอบบริหารระดับเทคนิคสาขาต่างๆ และอาชีพที่เกี่ยวข้อง	141	-	537	-	68	-	-	-	-	3. Technicians and associate professionals	
4. เสมียน	-	285	91	-	-	-	-	-	-	4. Clerks	
5. พนักงานบริการและพนักงานในร้านค้า และตลาด	-	517	219	-	2,299	-	-	-	-	5. Service workers and shop and market sales workers	
6. ผู้ปฏิบัติงานที่มีฝีมือ ในด้านการเกษตร และการประมง	-	-	-	-	-	-	-	-	-	6. Skilled agricultural and fishery workers	
7. ผู้ปฏิบัติงานด้านความสามารถทางฝีมือ และธุรกิจการค้าที่เกี่ยวข้อง	-	160	-	-	-	-	-	-	-	7. Craft and related trades workers	
8. ผู้ปฏิบัติการโรงงานและเครื่องจักร และผู้ปฏิบัติงานด้านการประกอบ	-	-	-	-	-	-	-	-	-	8. Plant and machine operators and assemblers	
9. อาชีพขั้นพื้นฐานต่างๆ ในด้านการขาย และกาารให้บริการ	-	1,085	-	-	-	546	-	-	-	9. Elementary occupations	
10. คนงานซึ่งมิได้จำแนกไว้ในหมวดอื่น	-	-	-	-	-	-	-	-	-	10. Workers not classifiable by occupation	

อาชีพที่ทำครั้งสุดท้าย	อุตสาหกรรมที่ทำครั้งสุดท้าย Last Industry										การขนส่ง & Communi- cation	LAST OCCUPATION
	รวม Total	เกษตรกรรม Agriculture	การประมง Fishing	เหมืองแร่ เหมืองหิน Mining & Quarrying	การผลิต Manufacturing	ไฟฟ้า ก๊าซ และประปา Electricity, Gas & Water supply	การก่อสร้าง Construction	การขายส่ง การขายปลีก Wholesale & Retail trade	โรงแรม และภัตตาคาร Hotels & Restaurants	การขนส่ง & Communi- cation		
ชาย	33,476	11,576	-	-	4,281	-	7,504	7,126	690	193	-	MALE
1. ผู้ปลูกพืชหมุนเวียน ข้าราชการระดับอาวุโสและผู้จัดการ	194	-	-	-	194	-	-	-	-	-	-	1. Legislators, senior officials and managers
2. ผู้ประกอบวิชาชีพด้านต่างๆ	86	-	-	-	86	-	-	-	-	-	-	2. Professionals
3. ผู้ประกอบวิชาชีพด้านเทคนิคสาขาต่างๆ และอาชีพที่เกี่ยวข้อง	229	-	-	-	-	-	-	-	152	-	-	3. Technicians and associate professionals
4. เติมน้ำมัน	1,884	-	-	-	946	-	-	300	262	-	-	4. Clerks
5. พนักงานบริการและพนักงานในร้านค้าและตลาด	3,042	-	-	-	-	-	-	2,029	277	-	-	5. Service workers and shop and market sales workers
6. ผู้ปฏิบัติงานที่มีฝีมือในด้านเกษตรและตลาด	1,840	1,840	-	-	-	-	-	-	-	-	-	6. Skilled agricultural and fishery workers
7. ผู้ปฏิบัติงานด้านความสามรถทางฝีมือและธุรกิจการกำกับดูแลวิชาชีพ	5,159	-	-	-	855	-	3,352	792	-	-	-	7. Craft and related trades workers
8. ผู้ปฏิบัติการโรงงานและเครื่องจักร และผู้ปฏิบัติงานด้านการประกอบ	5,578	856	-	-	2,144	-	712	1,673	-	-	193	8. Plant and machine operators and assemblers
9. อาชีพขั้นพื้นฐานต่างๆ ในด้านการขายและการให้บริการ	15,467	8,881	-	-	56	-	3,440	2,331	-	-	-	9. Elementary occupations
10. คนงานซึ่งมิได้จำแนกไว้ในหมวดอื่น	-	-	-	-	-	-	-	-	-	-	-	10. Workers not classifiable by occupation
หญิง	22,592	8,705	-	-	4,663	-	770	3,212	721	224	-	FEMALE
1. ผู้ปลูกพืชหมุนเวียน ข้าราชการระดับอาวุโสและผู้จัดการ	-	-	-	-	-	-	-	-	-	-	-	1. Legislators, senior officials and managers
2. ผู้ประกอบวิชาชีพด้านต่างๆ	456	-	-	-	-	-	-	-	-	-	-	2. Professionals
3. ผู้ประกอบวิชาชีพด้านเทคนิคสาขาต่างๆ และอาชีพที่เกี่ยวข้อง	670	-	-	-	-	-	-	-	-	-	-	3. Technicians and associate professionals
4. เติมน้ำมัน	1,810	-	-	-	1,508	-	-	78	-	-	224	4. Clerks
5. พนักงานบริการและพนักงานในร้านค้าและตลาด	6,102	-	-	-	-	-	-	3,134	669	-	-	5. Service workers and shop and market sales workers
6. ผู้ปฏิบัติงานที่มีฝีมือในด้านเกษตรและตลาด	64	64	-	-	-	-	-	-	-	-	-	6. Skilled agricultural and fishery workers
7. ผู้ปฏิบัติงานด้านความสามรถทางฝีมือและธุรกิจการกำกับดูแลวิชาชีพ	2,124	-	-	-	2,053	-	71	-	-	-	-	7. Craft and related trades workers
8. ผู้ปฏิบัติการโรงงานและเครื่องจักร และผู้ปฏิบัติงานด้านการประกอบ	1,036	-	-	-	1,036	-	-	-	-	-	-	8. Plant and machine operators and assemblers
9. อาชีพขั้นพื้นฐานต่างๆ ในด้านการขายและการให้บริการ	10,333	8,642	-	-	66	-	699	-	53	-	-	9. Elementary occupations
10. คนงานซึ่งมิได้จำแนกไว้ในหมวดอื่น	-	-	-	-	-	-	-	-	-	-	-	10. Workers not classifiable by occupation

ตารางที่ 13 จำนวนผู้จ้างงาน ที่เคยทำงานมาก่อน จัเบตามอาชีพที่ทำงานครั้งสุดท้าย และเพศ ภาคเหนือ (ต่อ)
 TABLE 13 UNEMPLOYED PERSONS, EVER WORKED BY LAST OCCUPATION, LAST INDUSTRY AND SEX, NORTHERN REGION (Contd.)

อาชีพที่ทำงานครั้งสุดท้าย	อุตสาหกรรมที่ทำงานครั้งสุดท้าย (ต่อ) Last Industry (Contd.)										LAST OCCUPATION
	สื่อกลางทางการเงิน Financial Intermediation	อสังหาริมทรัพย์ และเช่า Real estate & Renting	บริการราชการ และป้องกันประเทศ Public adminis- tration & Defence	การศึกษา Education	ด้านสุขภาพและ สังคมศาสตร์ Health & Social work	ธุรกิจบริการ และสังคม Other community & Social th	ครัวเรือน Private households	จ้างในครัว- เรือน Employed persons	องค์กร ระหว่างประเทศ Extra-territorial organizations	ไม่ทราบ Unknown	
ชาย		1,174	386	-	-	-	546	-	-	-	MALE
1. ผู้ปฏิบัติงานขาย ข้าราชการระดับอาวุโส และผู้จัดการ	-	-	-	-	-	-	-	-	-	-	1. Legislators, senior officials and managers
2. ผู้ประกอบวิชาชีพด้านต่างๆ	-	-	-	-	-	-	-	-	-	-	2. Professionals
3. ผู้ประกอบวิชาชีพด้านเทคนิคสาขาต่างๆ และอาชีพที่เกี่ยวข้อง	-	-	77	-	-	-	-	-	-	-	3. Technicians and associate professionals
4. เสมียน	-	285	91	-	-	-	-	-	-	-	4. Clerks
5. พนักงานบริการและพนักงานในร้านค้า และตลาด	-	517	219	-	-	-	-	-	-	-	5. Service workers and shop and market sales workers
6. ผู้ปฏิบัติงานที่มีฝีมือในด้านเกษตร และการประมง	-	-	-	-	-	-	-	-	-	-	6. Skilled agricultural and fishery workers
7. ผู้ปฏิบัติงานด้านความสามรถทางฝีมือ และธุรกิจการค้าที่เกี่ยวข้อง	-	160	-	-	-	-	-	-	-	-	7. Craft and related trades workers
8. ผู้ปฏิบัติการโรงงานและเครื่องจักร และอยู่ปฏิบัติงานด้านการประกอบ	-	-	-	-	-	-	-	-	-	-	8. Plant and machine operators and assemblers
9. อาชีพขั้นพื้นฐานต่างๆ ในด้านการขาย และการให้บริการ	-	213	-	-	-	-	546	-	-	-	9. Elementary occupations
10. คนงานซึ่งมิได้จำแนกไว้ในหมวดอื่น	-	-	-	-	-	-	-	-	-	-	10. Workers not classifiable by occupation
หญิง	141	1,328	461	-	2,367	-	-	-	-	-	FEMALE
1. ผู้ปฏิบัติงานขาย ข้าราชการระดับอาวุโส และผู้จัดการ	-	-	-	-	-	-	-	-	-	-	1. Legislators, senior officials and managers
2. ผู้ประกอบวิชาชีพด้านต่างๆ	-	456	-	-	-	-	-	-	-	-	2. Professionals
3. ผู้ประกอบวิชาชีพด้านเทคนิคสาขาต่างๆ และอาชีพที่เกี่ยวข้อง	141	-	461	-	68	-	-	-	-	-	3. Technicians and associate professionals
4. เสมียน	-	-	-	-	-	-	-	-	-	-	4. Clerks
5. พนักงานบริการและพนักงานในร้านค้า และตลาด	-	-	-	-	2,299	-	-	-	-	-	5. Service workers and shop and market sales workers
6. ผู้ปฏิบัติงานที่มีฝีมือในด้านเกษตร และการประมง	-	-	-	-	-	-	-	-	-	-	6. Skilled agricultural and fishery workers
7. ผู้ปฏิบัติงานด้านความสามรถทางฝีมือ และธุรกิจการค้าที่เกี่ยวข้อง	-	-	-	-	-	-	-	-	-	-	7. Craft and related trades workers
8. ผู้ปฏิบัติการโรงงานและเครื่องจักร และอยู่ปฏิบัติงานด้านการประกอบ	-	-	-	-	-	-	-	-	-	-	8. Plant and machine operators and assemblers
9. อาชีพขั้นพื้นฐานต่างๆ ในด้านการขาย และการให้บริการ	-	873	-	-	-	-	-	-	-	-	9. Elementary occupations
10. คนงานซึ่งมิได้จำแนกไว้ในหมวดอื่น	-	-	-	-	-	-	-	-	-	-	10. Workers not classifiable by occupation

ตารางที่ 14 จำนวนลูกจ้าง จำนวนค่าจ้างเฉลี่ย ผลประโยชน์อื่น ๆ ที่ได้รับ อุตสาหกรรม และเพศ ภาคเหนือ
TABLE 14. EMPLOYEE BY AVERAGE WAGE, FRINGE BENEFIT, INDUSTRY AND SEX, NORTHERN REGION

ไตรมาสที่ 1/2553 : Quarter 1/2010

หน่วยเป็นพัน : in Thousands

อุตสาหกรรม	จำนวนลูกจ้าง Total Employee	ค่าจ้างเฉลี่ย		ลูกจ้างที่ได้รับผลประโยชน์อื่น ๆ Employee Receive Fringe Benefit					ได้รับเป็นเงิน In Kind			อุตสาหกรรม					
		Average Wage	6,982.4	โบนัส Bonus	28.8	ค่าล่วงเวลา Overtime	77.0	เงินอื่น ๆ Other Income	225.5	อาหาร Food	99.0		เสื้อผ้า Clothes	10.5	ที่อยู่อาศัย Housing	79.7	อื่นๆ Others
ชาย	1,657.8	6,982.4	28.8	77.0	225.5	99.0	10.5	79.7	22.3	MALE							
1. เกษตรกรรม การล่าสัตว์ และการป่าไม้	370.0	3,799.1	0.1	5.9	5.8	15.0	-	11.1	9.8	1. Agriculture, hunting and forestry							
2. การประมง	0.1	3,504.0	-	-	-	-	-	-	-	2. Fishing							
3. การทำเหมืองแร่ และเหมืองหิน	6.2	10,292.7	-	0.4	0.7	-	-	0.4	-	3. Mining and quarrying							
4. การผลิต	195.9	5,725.6	5.2	32.3	23.6	11.5	1.8	8.6	3.8	4. Manufacturing							
5. การไฟฟ้า ก๊าซ และการประปา	15.7	24,246.4	-	1.6	6.0	-	0.6	1.4	0.7	5. Electricity, gas and water supply							
6. การก่อสร้าง	403.3	4,818.1	0.9	0.8	10.5	10.2	3.0	4.6	4.2	6. Construction							
7. การขนส่ง การขุดลอก การซ่อมแซมยานยนต์ รถจักรยานยนต์ ของใช้ส่วนบุคคล และของใช้ในครัวเรือน	198.2	5,854.9	4.6	7.6	24.1	20.3	3.4	10.6	0.5	7. Wholesale and retail trade, repair of motor vehicles motorcycles and personal and household goods							
8. โรงแรม และภัตตาคาร	45.0	6,420.1	4.1	1.4	15.9	31.4	0.7	3.9	-	8. Hotel and restaurants							
9. การขนส่ง สถานที่เก็บสินค้า และการคมนาคม	50.4	10,033.6	1.6	1.5	7.1	2.4	-	5.4	0.1	9. Transport, storage and communication							
10. การเงิน/ธนาคาร/ประกันภัย	21.6	17,987.9	3.4	1.0	4.0	0.0	-	1.4	0.4	10. Financial intermediation							
11. กิจกรรมด้านสังคม/ที่พัก การให้เช่า และกิจกรรมทางธุรกิจ	25.6	6,595.4	2.7	2.5	2.2	0.4	0.2	0.7	-	11. Real estate, renting and business activities							
12. การบริหารราชการ และการป้องกันประเทศ	157.5	12,047.4	2.8	3.3	62.7	-	0.1	11.9	0.6	12. Public administration and defence, compulsory social security							
13. การศึกษา	88.5	18,747.4	2.5	3.1	46.1	1.2	0.5	12.1	0.4	13. Education							
14. งานด้านสุขภาพ และงานสังคมสงเคราะห์	32.4	10,508.0	0.4	14.9	9.9	0.4	0.3	5.2	0.3	14. Health and social work							
15. กิจกรรมด้านบริการชุมชน สังคม และการบริการส่วนบุคคลอื่นๆ	44.5	5,426.1	0.5	0.8	6.6	5.0	0.0	2.2	1.6	15. Other community, social and personal service activity							
16. ลูกจ้างในครัวเรือนส่วนบุคคล	2.8	2,857.7	-	-	-	0.3	-	0.3	-	16. Private households with employed persons							
17. องค์การระหว่างประเทศ/องค์กรต่างประเทศอื่นๆ และสมาชิก	0.2	12,000.0	-	-	0.2	0.2	-	-	-	17. Extra-territorial organizations and bodies							
18. ไม่ทราบ	-	-	-	-	-	-	-	-	-	18. Unknown							
หญิง	1,330.2	6,431.2	35.0	103.2	212.3	104.0	8.8	49.3	20.4	FEMALE							
1. เกษตรกรรม การล่าสัตว์ และการป่าไม้	288.8	2,933.3	-	0.2	2.3	7.6	0.7	2.0	6.2	1. Agriculture, hunting and forestry							
2. การประมง	-	-	-	-	-	-	-	-	-	2. Fishing							
3. การทำเหมืองแร่ และเหมืองหิน	1.6	6,414.1	0.4	0.4	-	0.6	0.4	-	-	3. Mining and quarrying							
4. การผลิต	252.2	4,125.0	8.8	47.7	31.6	18.5	0.4	7.7	9.2	4. Manufacturing							
5. การไฟฟ้า ก๊าซ และการประปา	3.9	14,833.7	-	-	0.5	-	-	-	-	5. Electricity, gas and water supply							
6. การก่อสร้าง	98.6	4,121.5	1.2	0.1	1.3	1.0	-	-	0.9	6. Construction							
7. การขนส่ง การขุดลอก การซ่อมแซมยานยนต์ รถจักรยานยนต์ ของใช้ส่วนบุคคล และของใช้ในครัวเรือน	162.5	5,067.0	6.0	11.1	22.5	7.8	1.0	4.4	0.4	7. Wholesale and retail trade, repair of motor vehicles motorcycles and personal and household goods							
8. โรงแรม และภัตตาคาร	70.3	4,304.3	0.6	3.9	11.3	35.1	0.3	6.9	0.1	8. Hotel and restaurants							
9. การขนส่ง สถานที่เก็บสินค้า และการคมนาคม	111.7	10,362.6	0.0	1.1	3.0	-	-	0.7	0.2	9. Transport, storage and communication							
10. การเงิน/ธนาคาร/ประกันภัย	21.6	12,359.3	1.1	1.7	2.7	0.2	1.9	0.4	-	10. Financial intermediation							
11. กิจกรรมด้านสังคม/ที่พัก การให้เช่า และกิจกรรมทางธุรกิจ	21.1	5,649.8	2.4	0.4	1.7	0.4	0.1	0.7	-	11. Real estate, renting and business activities							
12. การบริหารราชการ และการป้องกันประเทศ	81.0	10,540.8	2.1	0.6	21.5	0.5	0.5	2.4	0.8	12. Public administration and defence, compulsory social security							
13. การศึกษา	140.5	16,165.5	4.3	1.8	68.1	9.3	0.5	4.4	1.4	13. Education							
14. งานด้านสุขภาพ และงานสังคมสงเคราะห์	108.5	10,753.4	4.8	34.1	42.2	6.1	2.8	14.5	0.1	14. Health and social work							
15. กิจกรรมด้านบริการชุมชน สังคม และการบริการส่วนบุคคลอื่นๆ	28.2	4,144.0	3.0	-	2.5	2.0	0.3	0.6	-	15. Other community, social and personal service activity							
16. ลูกจ้างในครัวเรือนส่วนบุคคล	39.8	3,773.9	0.3	0.1	1.2	15.0	0.1	4.7	1.1	16. Private households with employed persons							
17. องค์การระหว่างประเทศ/องค์กรต่างประเทศอื่นๆ และสมาชิก	-	-	-	-	-	-	-	-	-	17. Extra-territorial organizations and bodies							
18. ไม่ทราบ	-	-	-	-	-	-	-	-	-	18. Unknown							

ตารางที่ 15 จำนวนลูกจ้างเอกชน จำนวนคนค่าจ้างเฉลี่ย ผลประโยชน์ที่ได้รับ อุตสาหกรรม และเพศ ภาคเหนือ
TABLE 15 PRIVATE EMPLOYEE BY AVERAGE WAGE, FRINGE BENEFIT, INDUSTRY AND SEX, NORTHERN REGION

อุตสาหกรรม Industry	ลูกจ้างเอกชนที่ได้รับผลประโยชน์อื่นๆ Private Employee Receive Fringe Benefit										จำนวนลูกจ้าง เอกชน Total Private Employee	ค่าจ้างเฉลี่ย Average Wage	โบนัส Bonus	ได้รับเป็นเงิน In Cash		ได้รับเป็นสิ่งของ In Kind		อุตสาหกรรม INDUSTRY
	เงินอื่นๆ Other Income		ค่าล่วงเวลา Overtime		ที่อยู่อาศัย Housing		เสื้อผ้า Clothes		อื่นๆ Others									
	อาหาร Food	96.0	87.9	9.5	44.5	20.0	MALE											
1. เหนือกรรม การค้าปลีก และการค้าปลีก	1,290.7	4,946.2	17.0	52.9	87.9	96.0	9.5	44.5	20.0	20.0	1. Agriculture, hunting and forestry							
2. การประมง	341.9	3,500.1	0.1	5.5	1.6	14.9	-	10.2	9.4	9.4	2. Fishing							
3. การทำเหมืองแร่ และเหมืองหิน	6.2	10,292.7	-	0.4	0.7	0.7	-	0.4	-	-	3. Mining and quarrying							
4. การผลิต	193.9	5,665.0	5.2	32.3	22.2	11.4	1.8	8.4	3.8	3.8	4. Manufacturing							
5. การไฟฟ้า ก๊าซ และการประปา	-	-	-	-	-	-	-	-	-	-	5. Electricity, gas and water supply							
6. การก่อสร้าง	394.3	4,707.1	0.8	0.8	9.5	10.2	3.0	3.5	4.2	4.2	6. Construction							
7. การขนส่ง การขุดเหมืองแร่ การซ่อมแซมยานยนต์ รถจักรยานยนต์ ของใช้ส่วนบุคคล และของใช้ในชีวิตประจำวัน	198.0	5,853.2	4.6	7.6	24.0	20.3	3.4	10.6	0.5	0.5	7. Wholesale and retail trade, repair of motor vehicles motorcycles and personal and household goods							
8. โรงแรม และภัตตาคาร	42.8	5,978.1	1.9	1.4	15.9	29.2	0.7	3.9	-	-	8. Hotel and restaurants							
9. การขนส่ง สถานที่เก็บสินค้า และการคมนาคม	38.8	6,302.0	0.1	0.4	4.8	2.4	-	3.7	-	-	9. Transport, storage and communication							
10. การยื่นสินเชื่อทางการเงิน	10.6	15,602.2	0.9	-	1.6	-	-	-	0.4	0.4	10. Financial intermediation							
11. กิจกรรมด้านอสังหาริมทรัพย์ การให้เช่า และกิจกรรมทางธุรกิจ	20.8	6,159.7	2.7	2.5	1.6	0.4	0.2	0.5	-	-	11. Real estate, renting and business activities							
12. การบริหารราชการ และการป้องกันประเทศ	-	-	-	-	-	-	-	-	-	-	12. Public administration and defence, compulsory social security							
13. การศึกษา	7.0	7,995.9	0.6	0.3	1.3	0.6	0.5	-	-	-	13. Education							
14. งานด้านสุขภาพ และงานสังคมสงเคราะห์	5.6	5,881.3	-	1.7	0.8	0.4	-	1.6	0.2	0.2	14. Health and social work							
15. กิจกรรมด้านบริการชุมชน สังคม และการบริการส่วนบุคคลอื่นๆ	28.0	4,218.9	0.2	0.1	3.6	5.0	-	1.5	1.5	1.5	15. Other community, social and personal service activity							
16. ลูกจ้างในครัวเรือนส่วนบุคคล	2.8	2,857.7	-	-	-	0.3	-	0.3	-	-	16. Private households with employed persons							
17. องค์กรระหว่างประเทศและองค์การต่างประเทศอื่นๆ และสมาชิก	0.2	12,000.0	-	-	0.2	0.2	-	-	-	-	17. Extra-territorial organizations and bodies							
18. ไม่ทราบ	-	-	-	-	-	-	-	-	-	-	18. Unknown							
หญิง	1,018.0	4,183.7	27.8	69.7	82.9	94.4	5.8	28.7	18.4	18.4	FEMALE							
1. เหนือกรรม การค้าปลีก และการค้าปลีก	280.1	2,884.6	-	0.2	0.9	7.6	0.7	2.0	6.2	6.2	1. Agriculture, hunting and forestry							
2. การประมง	-	-	-	-	-	-	-	-	-	-	2. Fishing							
3. การทำเหมืองแร่ และเหมืองหิน	1.6	6,414.1	0.4	0.4	-	0.6	0.4	-	-	-	3. Mining and quarrying							
4. การผลิต	251.8	4,982.2	8.6	47.7	31.5	18.5	0.4	7.6	9.2	9.2	4. Manufacturing							
5. การไฟฟ้า ก๊าซ และการประปา	0.3	200.0	-	-	-	-	-	-	-	-	5. Electricity, gas and water supply							
6. การก่อสร้าง	95.7	3,964.8	0.9	0.1	1.1	1.0	-	-	0.9	0.9	6. Construction							
7. การขนส่ง การขุดเหมืองแร่ การซ่อมแซมยานยนต์ รถจักรยานยนต์ ของใช้ส่วนบุคคล และของใช้ในชีวิตประจำวัน	161.8	5,033.7	6.0	11.0	21.9	7.8	1.0	4.4	0.4	0.4	7. Wholesale and retail trade, repair of motor vehicles motorcycles and personal and household goods							
8. โรงแรม และภัตตาคาร	69.9	4,283.5	0.6	3.9	11.3	34.8	0.3	6.9	0.1	0.1	8. Hotel and restaurants							
9. การขนส่ง สถานที่เก็บสินค้า และการคมนาคม	8.2	8,772.9	-	0.7	2.1	-	-	0.6	-	-	9. Transport, storage and communication							
10. การยื่นสินเชื่อทางการเงิน	15.7	9,071.5	1.0	1.6	2.2	0.2	1.9	-	-	-	10. Financial intermediation							
11. กิจกรรมด้านอสังหาริมทรัพย์ การให้เช่า และกิจกรรมทางธุรกิจ	20.3	5,532.4	2.4	0.4	1.5	0.4	0.1	0.7	-	-	11. Real estate, renting and business activities							
12. การบริหารราชการ และการป้องกันประเทศ	-	-	-	-	-	-	-	-	-	-	12. Public administration and defence, compulsory social security							
13. การศึกษา	29.3	8,347.6	1.8	0.4	6.6	3.7	0.5	0.6	0.5	0.5	13. Education							
14. งานด้านสุขภาพ และงานสังคมสงเคราะห์	19.4	5,088.6	2.9	3.2	0.6	3.0	0.2	0.7	0.0	0.0	14. Health and social work							
15. กิจกรรมด้านบริการชุมชน สังคม และการบริการส่วนบุคคลอื่นๆ	24.1	3,941.8	3.0	-	2.1	1.8	0.3	0.6	-	-	15. Other community, social and personal service activity							
16. ลูกจ้างในครัวเรือนส่วนบุคคล	39.8	3,773.9	0.3	0.1	1.2	15.0	0.1	4.7	1.1	1.1	16. Private households with employed persons							
17. องค์กรระหว่างประเทศและองค์การต่างประเทศอื่นๆ และสมาชิก	-	-	-	-	-	-	-	-	-	-	17. Extra-territorial organizations and bodies							
18. ไม่ทราบ	-	-	-	-	-	-	-	-	-	-	18. Unknown							

ไตรมาสที่ 1/2553 - Quarter 1/2010

ตารางที่ 16 จำนวนลูกจ้างรัฐบาล ค่าเฉลี่ยผลประโยชน์ที่ได้รับ อุตสาหกรรม และเพศ ภาคเหนือ
 TABLE 16 GOVERNMENT EMPLOYEE BY AVERAGE WAGE, FRINGE BENEFIT, INDUSTRY AND SEX, NORTHERN REGION

อุตสาหกรรม Industry	จำนวน ลูกจ้างรัฐบาล Total Government Employee	ลูกจ้างรัฐบาลที่ได้รับผลประโยชน์จาก Government Employee Receive Fringe Benefit										อุตสาหกรรม INDUSTRY
		ค่าเฉลี่ย Average Wage	ได้รับเป็นเงิน In Cash		ได้รับเป็นของ In Kind		ได้รับเป็นเงิน In Cash		ได้รับเป็นของ In Kind		อื่นๆ Others	
			โบนัส Bonus	ค่าล่วงเวลา Overtime	เงินอื่นๆ Other Income	อาหาร Food	เครื่องแต่งกาย Clothes	ที่อยู่อาศัย Housing				
ชาย	367.1	14,141.2	11.8	24.1	137.6	3.0	1.0	35.2	2.3	MALE		
1. เกษตรกรรม การล่าสัตว์ และการป่าไม้	28.1	7,438.9	-	0.4	4.2	0.1	-	0.9	0.4	1. Agriculture, hunting and forestry		
2. การประมง	0.1	3,504.0	-	-	-	-	-	-	-	2. Fishing		
3. การทำเหมืองแร่ และเหมืองหิน	-	-	-	-	-	-	-	-	-	3. Mining and quarrying		
4. การผลิต	2.1	11,390.8	-	-	1.4	0.1	-	0.3	-	4. Manufacturing		
5. การไฟฟ้า ก๊าซ และการประปา	15.7	24,246.4	-	1.6	6.0	-	0.6	1.4	0.7	5. Electricity, gas and water supply		
6. การก่อสร้าง	9.0	9,657.3	0.1	0.0	0.9	-	-	1.1	-	6. Construction		
7. การขนส่ง การขายนก การซ่อมแซมยานยนต์ รถจักรยานยนต์ ของใช้ส่วนบุคคล และของใช้ ในครัวเรือน	0.2	7,503.3	-	-	0.1	-	-	-	-	7. Wholesale and retail trade, repair of motor vehicles motorcycles and personal and household goods		
8. โรงแรม และภัตตาคาร	2.2	15,000.0	2.2	-	-	2.2	-	-	-	8. Hotel and restaurants		
9. การขนส่ง สถานที่เก็บสินค้า และการคมนาคม	11.7	22,442.3	1.5	1.1	2.3	-	-	1.7	0.1	9. Transport, storage and communication		
10. การเป็นสื่อกลางทางการเงิน	11.0	20,284.9	2.5	1.0	2.4	0.0	-	1.4	-	10. Financial intermediation		
11. กิจกรรมด้านอสังหาริมทรัพย์ การให้เช่า และกิจการทางธุรกิจ	4.8	8,477.9	-	-	0.6	-	-	0.2	-	11. Real estate, renting and business activities		
12. การบริหารราชการ และการป้องกันประเทศ รวมทั้งการป้องกันสังคมภาคบังคับ	157.5	12,047.4	2.8	3.3	62.7	-	0.1	11.9	0.6	12. Public administration and defence, compulsory social security		
13. การศึกษา	81.5	19,668.0	1.9	2.8	44.8	0.6	-	12.1	0.4	13. Education		
14. งานด้านสุขภาพ และงานสังคมสงเคราะห์	26.8	11,466.8	0.4	13.2	9.1	-	0.3	3.6	0.1	14. Health and social work		
15. กิจกรรมด้านบริการชุมชน สังคม และการบริการ ส่วนบุคคลอื่นๆ	16.5	7,478.3	0.4	0.8	3.1	-	0.0	0.7	0.0	15. Other community, social and personal service activity		
16. ลูกจ้างในครัวเรือนส่วนบุคคล	-	-	-	-	-	-	-	-	-	16. Private households with employed persons		
17. องค์กรระหว่างประเทศและองค์กรต่างประเทศ อื่นๆ และสมาชิก	-	-	-	-	-	-	-	-	-	17. Extra-territorial organizations and bodies		
18. ไม่ทราบ	-	-	-	-	-	-	-	-	-	18. Unknown		
หญิง	312.2	13,759.4	7.2	33.5	129.4	9.7	3.0	20.6	1.9	FEMALE		
1. เกษตรกรรม การล่าสัตว์ และการป่าไม้	8.7	4,509.0	-	-	1.3	-	-	-	-	1. Agriculture, hunting and forestry		
2. การประมง	-	-	-	-	-	-	-	-	-	2. Fishing		
3. การทำเหมืองแร่ และเหมืองหิน	-	-	-	-	-	-	-	-	-	3. Mining and quarrying		
4. การผลิต	0.4	21,707.8	0.1	-	0.0	-	-	0.0	-	4. Manufacturing		
5. การไฟฟ้า ก๊าซ และการประปา	3.7	15,992.0	-	-	0.5	-	-	-	-	5. Electricity, gas and water supply		
6. การก่อสร้าง	2.9	9,277.3	0.4	-	0.2	-	-	-	-	6. Construction		
7. การขนส่ง การขายนก การซ่อมแซมยานยนต์ รถจักรยานยนต์ ของใช้ส่วนบุคคล และของใช้ ในครัวเรือน	0.7	12,564.2	-	0.1	0.6	-	-	-	-	7. Wholesale and retail trade, repair of motor vehicles motorcycles and personal and household goods		
8. โรงแรม และภัตตาคาร	0.3	8,900.0	-	-	-	0.3	-	-	-	8. Hotel and restaurants		
9. การขนส่ง สถานที่เก็บสินค้า และการคมนาคม	3.5	14,075.0	0.0	0.4	0.9	-	-	0.1	0.2	9. Transport, storage and communication		
10. การเป็นสื่อกลางทางการเงิน	5.9	21,135.8	0.2	0.1	0.5	-	-	0.4	-	10. Financial intermediation		
11. กิจกรรมด้านอสังหาริมทรัพย์ การให้เช่า และกิจการทางธุรกิจ	0.8	8,590.4	-	-	0.2	-	-	-	-	11. Real estate, renting and business activities		
12. การบริหารราชการ และการป้องกันประเทศ รวมทั้งการป้องกันสังคมภาคบังคับ	81.0	10,540.8	2.1	0.6	21.5	0.5	0.5	2.4	0.8	12. Public administration and defence, compulsory social security		
13. การศึกษา	111.1	18,229.1	2.6	1.4	61.6	5.6	-	3.8	0.8	13. Education		
14. งานด้านสุขภาพ และงานสังคมสงเคราะห์	89.1	11,988.0	1.9	30.9	41.6	3.1	2.6	13.8	0.1	14. Health and social work		
15. กิจกรรมด้านบริการชุมชน สังคม และการบริการ ส่วนบุคคลอื่นๆ	4.1	5,343.7	-	-	0.4	0.2	-	-	-	15. Other community, social and personal service activity		
16. ลูกจ้างในครัวเรือนส่วนบุคคล	-	-	-	-	-	-	-	-	-	16. Private households with employed persons		
17. องค์กรระหว่างประเทศและองค์กรต่างประเทศ อื่นๆ และสมาชิก	-	-	-	-	-	-	-	-	-	17. Extra-territorial organizations and bodies		
18. ไม่ทราบ	-	-	-	-	-	-	-	-	-	18. Unknown		

ตารางที่ 17 จำนวนลูกจ้าง จำแนกตามอาชีพ ระดับของรายได้ และเพศ ภาคเหนือ

TABLE 17 EMPLOYEE BY OCCUPATION, INCOME CLASS AND SEX, NORTHERN REGION

ไตรมาสที่ 1/2553 : Quarter 1/2010

หน่วยนับพัน : In Thousands

ระดับของรายได้	อาชีพ Occupation											Income Class
	รวม	ผู้บัญญัติกฎหมาย และผู้จัดการ	วิชาชีพ ด้านต่างๆ	วิชาชีพ ด้านเทคนิค	เสมียน	พนักงาน บริกร	ด้านการเกษตร และประมง	ด้านความ สามารถทางฝีมือ	ผู้ปฏิบัติงาน โรงงานเครื่องจักร	อาชีพพื้นฐาน	คนงานซึ่งมิได้จำแนกไว้ในหมวดอื่น	
	Total	Legislators & Managers	Professional	Technicians	Clerks	Service Workers	Agricultural & Fishery	Craft & Related trades	Plant & Machine operators	Elementary occupations	Not classifiable	INCOME CLASS
ชาย	1,658.5	48.6	100.3	72.5	67.4	112.2	95.9	463.9	198.2	499.5	-	MALE
ต่ำกว่า 1,501 บาท	77.9	0.3	0.2	1.2	0.1	1.4	7.6	7.6	4.8	54.7	-	Less than 1,501 Baht
1,501 - 2,500 บาท	102.6	0.2	1.1	0.5	-	2.0	11.3	18.2	6.7	62.6	-	1,501 - 2,500 Baht
2,501 - 3,500 บาท	210.5	1.3	1.4	0.2	0.7	10.8	28.6	44.8	14.7	108.1	-	2,501 - 3,500 Baht
3,501 - 4,500 บาท	325.6	5.3	1.9	2.1	3.1	20.3	21.9	114.8	33.6	122.6	-	3,501 - 4,500 Baht
4,501 - 5,500 บาท	313.8	6.7	1.9	2.8	8.2	18.0	9.2	137.2	40.9	88.9	-	4,501 - 5,500 Baht
5,501 - 6,500 บาท	189.0	5.5	1.2	4.4	8.4	20.1	4.8	79.7	36.1	28.8	-	5,501 - 6,500 Baht
6,501 - 7,500 บาท	90.5	1.8	5.4	1.6	6.1	9.8	1.6	36.7	14.9	12.7	-	6,501 - 7,500 Baht
7,501 - 10,000 บาท	122.8	7.3	16.7	16.4	16.9	12.7	8.0	14.8	23.5	6.5	-	7,501 - 10,000 Baht
10,001 - 15,000 บาท	95.9	3.1	16.2	16.5	12.8	9.9	2.0	5.3	16.1	14.0	-	10,001 - 15,000 Baht
15,001 - 20,000 บาท	37.6	1.4	12.6	8.3	4.0	5.2	0.5	1.9	3.6	0.3	-	15,001 - 20,000 Baht
20,001 - 30,000 บาท	45.9	5.1	17.5	14.5	4.6	1.4	0.5	1.8	0.5	0.1	-	20,001 - 30,000 Baht
มากกว่า 30,000 บาท	45.8	10.7	24.3	4.0	2.5	0.5	-	0.9	2.8	0.2	-	More than 30,000 Baht
ไม่ทราบ	0.6	0.0	0.0	-	-	0.2	-	0.2	0.1	0.1	-	Unknown
หญิง	1,333.2	11.2	161.6	77.2	119.7	192.6	75.9	137.2	70.6	487.2	-	FEMALE
ต่ำกว่า 1,501 บาท	106.1	-	0.3	1.0	0.7	3.4	12.7	19.9	0.3	67.8	-	Less than 1,501 Baht
1,501 - 2,500 บาท	152.5	0.0	0.7	1.5	2.2	16.5	19.0	19.4	7.3	85.9	-	1,501 - 2,500 Baht
2,501 - 3,500 บาท	212.0	0.1	0.0	1.6	1.1	31.6	23.6	26.1	8.7	119.1	-	2,501 - 3,500 Baht
3,501 - 4,500 บาท	281.9	1.3	3.2	3.1	9.6	42.0	13.4	38.0	34.6	136.7	-	3,501 - 4,500 Baht
4,501 - 5,500 บาท	154.2	3.0	2.7	13.6	13.9	36.2	5.8	17.5	11.7	49.8	-	4,501 - 5,500 Baht
5,501 - 6,500 บาท	100.2	2.0	1.6	7.0	22.4	26.6	0.3	12.8	4.5	23.0	-	5,501 - 6,500 Baht
6,501 - 7,500 บาท	36.7	0.3	3.3	5.9	11.3	10.6	0.9	1.5	1.6	1.3	-	6,501 - 7,500 Baht
7,501 - 10,000 บาท	114.1	0.8	33.2	20.3	34.4	19.8	0.1	2.0	0.8	2.8	-	7,501 - 10,000 Baht
10,001 - 15,000 บาท	61.0	0.3	29.6	11.8	13.6	4.0	0.1	0.1	1.2	0.3	-	10,001 - 15,000 Baht
15,001 - 20,000 บาท	29.1	1.1	18.0	5.2	3.4	1.3	-	0.1	-	0.1	-	15,001 - 20,000 Baht
20,001 - 30,000 บาท	50.3	0.9	40.4	5.1	3.7	0.3	-	-	-	-	-	20,001 - 30,000 Baht
มากกว่า 30,000 บาท	32.2	1.0	28.6	1.0	1.6	-	-	-	-	-	-	More than 30,000 Baht
ไม่ทราบ	3.0	0.3	-	0.3	1.9	0.3	-	-	-	0.3	-	Unknown

ตารางที่ 18 จำนวนลูกจ้าง จำแนกตามอุตสาหกรรม ระดับของรายได้ และเพศ ภาคเหนือ
TABLE 18 EMPLOYEE BY INDUSTRY, INCOME CLASS AND SEX , NORTHERN REGION

ไตรมาสที่ 1/2553 : Quarter 1/2010

หน่วยนับพัน : In Thousands

ระดับของรายได้	อุตสาหกรรม Industry										รวม	INCOME CLASS
	เกษตรกรรม Agriculture	การประมง Fishing	เหมืองแร่ เหมืองหิน Mining & Quarrying	การผลิต Manufacturing	ไฟฟ้า ก๊าซ และประปา Electric, Gas & Water supply	การก่อสร้าง Construction	การขายส่ง Wholesale & Retail trade	โรงแรม และภัตตาคาร Hotels & Restaurants	การขนส่ง Transport & Communi- cation	การขนส่ง		
ยอดรวม	660.8	0.1	7.8	448.3	19.6	502.1	361.2	115.5	62.2	2,991.7	TOTAL	
ต่ำกว่า 1,501 บาท	102.2	-	-	25.2	0.3	16.3	22.8	4.1	0.3	184.1	Less than 1,501 Baht	
1,501 - 2,500 บาท	132.6	-	0.1	37.5	-	35.5	16.5	6.4	1.3	255.1	1,501 - 2,500 Baht	
2,501 - 3,500 บาท	192.2	-	0.4	52.5	0.5	76.5	34.4	19.5	2.8	422.5	2,501 - 3,500 Baht	
3,501 - 4,500 บาท	122.2	0.1	1.1	144.5	2.7	137.9	81.1	30.4	8.5	607.4	3,501 - 4,500 Baht	
4,501 - 5,500 บาท	55.8	-	0.6	80.9	1.8	126.9	78.9	23.5	10.4	468.0	4,501 - 5,500 Baht	
5,501 - 6,500 บาท	22.3	-	1.2	45.0	2.2	64.2	63.4	14.8	11.7	289.2	5,501 - 6,500 Baht	
6,501 - 7,500 บาท	4.9	-	1.8	16.9	0.4	23.7	22.6	4.1	6.0	127.2	6,501 - 7,500 Baht	
7,501 - 10,000 บาท	13.5	-	0.9	29.8	0.5	12.2	25.9	6.6	9.3	236.9	7,501 - 10,000 Baht	
10,001 - 15,000 บาท	10.2	-	1.1	11.4	1.7	3.6	9.6	5.8	3.9	156.9	10,001 - 15,000 Baht	
15,001 - 20,000 บาท	1.7	-	0.1	2.5	0.7	2.8	2.2	0.1	1.5	66.7	15,001 - 20,000 Baht	
20,001 - 30,000 บาท	0.5	-	-	0.9	2.0	2.1	0.9	0.2	2.4	96.2	20,001 - 30,000 Baht	
มากกว่า 30,000 บาท	0.9	-	0.4	1.0	6.9	0.2	2.4	-	4.0	78.0	More than 30,000 Baht	
ไม่ทราบ	2.1	-	-	0.2	-	0.2	0.6	0.2	-	3.6	Unknown	

ตารางที่ 18 จำนวนลูกจ้าง จำแนกตามอุตสาหกรรม ระดับของรายได้ และเพศ ภาคเหนือ (ต่อ)
TABLE 18 EMPLOYEE BY INDUSTRY, INCOME CLASS AND SEX , NORTHERN REGION (Contd.)

ไตรมาสที่ 1/2553 : Quarter 1/2010

หน่วยเป็นพัน : In Thousands

ระดับของรายได้	อุตสาหกรรม (ต่อ) Industry (Contd.)										INCOME CLASS
	สื่อกลางทางการเงิน Financial intermediation	อสังหาริมทรัพย์และการให้เช่า Real estate & Renting	บริหารราชการและป้องกันประเทศ Public administration & Defence	การศึกษา Education	ด้านสุขภาพและสังคมสงเคราะห์ Health & Social work	บริการชุมชนสังคม Other community & Social	ลูกจ้างในครัวเรือนส่วนบุคคล Private households with employed persons	องค์กรระหว่างประเทศ Extra-territorial organizations	ไม่ทราบ	ไม่ทราบ	
ยอดรวม	43.4	46.7	238.7	229.0	140.9	72.7	42.7	0.2	-	-	TOTAL
ต่ำกว่า 1,501 บาท	-	0.5	0.5	0.3	2.8	7.2	1.4	-	-	-	Less than 1,501 Baht
1,501 - 2,500 บาท	-	2.5	0.5	4.3	4.5	6.4	7.2	-	-	-	1,501 - 2,500 Baht
2,501 - 3,500 บาท	0.9	3.0	4.5	7.9	6.6	11.1	9.7	-	-	-	2,501 - 3,500 Baht
3,501 - 4,500 บาท	4.0	10.6	16.5	8.8	8.3	14.8	16.1	-	-	-	3,501 - 4,500 Baht
4,501 - 5,500 บาท	5.6	9.3	25.1	16.4	14.2	13.7	5.0	-	-	-	4,501 - 5,500 Baht
5,501 - 6,500 บาท	3.8	6.7	22.3	5.6	16.9	7.0	2.1	-	-	-	5,501 - 6,500 Baht
6,501 - 7,500 บาท	2.5	3.6	15.1	10.5	9.2	5.2	0.9	-	-	-	6,501 - 7,500 Baht
7,501 - 10,000 บาท	7.4	7.7	54.1	40.8	24.7	3.5	0.2	-	-	-	7,501 - 10,000 Baht
10,001 - 15,000 บาท	5.9	1.8	39.9	36.9	22.5	2.6	-	0.2	-	-	10,001 - 15,000 Baht
15,001 - 20,000 บาท	3.6	0.4	25.4	11.9	13.3	0.6	-	-	-	-	15,001 - 20,000 Baht
20,001 - 30,000 บาท	4.9	0.5	28.1	37.4	15.4	0.8	-	-	-	-	20,001 - 30,000 Baht
มากกว่า 30,000 บาท	4.6	0.2	6.5	48.3	2.7	-	-	-	-	-	More than 30,000 Baht
ไม่ทราบ	0.2	-	0.2	0.0	-	-	0.1	-	-	-	Unknown

ตารางที่ 18 จำนวนลูกจ้าง จำแนกตามอุตสาหกรรม ระดับของรายได้ และเพศ ภาคเหนือ
TABLE 18 EMPLOYEE BY INDUSTRY, INCOME CLASS AND SEX, NORTHERN REGION

ไตรมาสที่ 1/2553 : Quarter 1/2010

หน่วยเป็นพัน : In Thousands

ระดับของรายได้	อุตสาหกรรม Industry											การขนส่ง Transport	การเลี้ยง Communi- cation	INCOME CLASS
	รวม Total	เกษตรกรรม Agriculture	การประมง Fishing	เหมืองแร่ เหมืองหิน Mining & Quarrying	การผลิต Manufacturing	ไฟฟ้า ก๊าซ และประปา Electric, Gas & Water supply	การก่อสร้าง Construction	การขายปลีก Wholesale & Retail trade	โรงแรม และภัตตาคาร Hotels & Restaurants	การขายส่ง				
ชาย	1,658.5	370.0	0.1	6.2	196.1	15.7	403.4	198.2	45.2	50.4	MALE			
ต่ำกว่า 1,501 บาท	77.9	49.1	-	-	3.9	-	12.1	5.4	0.1	0.3	Less than 1,501 Baht			
1,501 - 2,500 บาท	102.6	55.6	-	0.1	5.6	-	26.3	5.9	0.8	1.3	1,501 - 2,500 Baht			
2,501 - 3,500 บาท	210.5	110.2	-	0.4	12.4	0.5	52.2	14.9	7.3	1.4	2,501 - 3,500 Baht			
3,501 - 4,500 บาท	325.6	74.2	0.1	0.4	54.4	2.3	104.2	51.2	6.1	6.1	3,501 - 4,500 Baht			
4,501 - 5,500 บาท	313.8	38.5	-	0.5	50.7	1.8	112.1	47.4	10.0	9.8	4,501 - 5,500 Baht			
5,501 - 6,500 บาท	189.0	14.3	-	0.9	24.7	1.6	57.6	39.9	8.6	9.9	5,501 - 6,500 Baht			
6,501 - 7,500 บาท	90.5	4.9	-	1.8	14.3	0.4	22.0	14.8	2.7	5.7	6,501 - 7,500 Baht			
7,501 - 10,000 บาท	122.8	11.8	-	0.9	19.5	0.2	9.0	10.3	4.2	7.6	7,501 - 10,000 Baht			
10,001 - 15,000 บาท	95.9	8.5	-	0.7	7.9	0.6	3.4	5.0	5.3	2.8	10,001 - 15,000 Baht			
15,001 - 20,000 บาท	37.6	1.7	-	0.1	0.8	0.6	2.3	0.7	0.1	0.6	15,001 - 20,000 Baht			
20,001 - 30,000 บาท	45.9	0.4	-	-	0.9	1.2	2.0	0.3	-	1.3	20,001 - 30,000 Baht			
มากกว่า 30,000 บาท	45.8	0.9	-	0.4	0.8	6.5	0.2	2.3	-	3.7	More than 30,000 Baht			
ไม่ทราบ	0.6	-	-	-	0.2	-	0.0	0.1	0.2	-	Unknown			
หญิง	1,333.2	290.8	-	1.6	252.2	3.9	98.7	163.0	70.3	11.7	FEMALE			
ต่ำกว่า 1,501 บาท	106.1	53.1	-	-	21.3	0.3	4.2	17.5	3.9	-	Less than 1,501 Baht			
1,501 - 2,500 บาท	152.5	77.0	-	-	31.9	-	9.2	10.5	5.6	-	1,501 - 2,500 Baht			
2,501 - 3,500 บาท	212.0	82.0	-	0.1	40.1	-	24.4	19.5	12.2	1.4	2,501 - 3,500 Baht			
3,501 - 4,500 บาท	281.9	48.0	-	0.7	90.1	0.5	33.7	29.9	24.3	2.5	3,501 - 4,500 Baht			
4,501 - 5,500 บาท	154.2	17.3	-	0.0	30.3	-	14.8	31.5	13.5	0.6	4,501 - 5,500 Baht			
5,501 - 6,500 บาท	100.2	8.0	-	0.3	20.3	0.5	6.6	23.5	6.3	1.8	5,501 - 6,500 Baht			
6,501 - 7,500 บาท	36.7	-	-	-	2.6	-	1.7	7.7	1.4	0.3	6,501 - 7,500 Baht			
7,501 - 10,000 บาท	114.1	1.7	-	-	10.3	0.4	3.2	15.6	2.4	1.7	7,501 - 10,000 Baht			
10,001 - 15,000 บาท	61.0	1.7	-	0.4	3.4	1.1	0.2	4.6	0.5	1.2	10,001 - 15,000 Baht			
15,001 - 20,000 บาท	29.1	-	-	-	1.7	0.1	0.5	1.5	-	0.9	15,001 - 20,000 Baht			
20,001 - 30,000 บาท	50.3	0.1	-	-	-	0.8	0.2	0.6	0.2	1.1	20,001 - 30,000 Baht			
มากกว่า 30,000 บาท	32.2	-	-	-	0.2	0.4	-	0.1	-	0.3	More than 30,000 Baht			
ไม่ทราบ	3.0	2.1	-	-	-	-	0.2	0.5	-	-	Unknown			

ตารางที่ 18 จำนวนลูกจ้าง จำแนกตามอุตสาหกรรม ระดับของรายได้ และเพศ ภาคเหนือ (ต่อ)
TABLE 18 EMPLOYEE BY INDUSTRY, INCOME CLASS AND SEX, NORTHERN REGION

ไตรมาสที่ 1/2553 : Quarter 1/2010

หน่วยเป็นพัน : In Thousands

ระดับของรายได้	อุตสาหกรรม (ต่อ) Industry (Contd.)										INCOME CLASS
	สื่อกลางทางการเงิน Financial intermediation	อสังหาริมทรัพย์ และค่าเช่า Real estate & Renting	บริหารราชการ และป้องกันประเทศ Public administration & Defence	การศึกษา Education	ด้านสุขภาพและ สังคมสงเคราะห์ Health & Social work	บริการ ชุมชน สังคม & Social	ลูกจ้างในครัว- เรือนส่วนบุคคล Private households with employed persons	องค์กร ระหว่างประเทศ Extra-territorial organizations	ไม่ทราบ	Unknown	
ชาย	21.6	25.6	157.6	88.5	32.4	44.5	2.8	0.2	-	-	MALE
ต่ำกว่า 1,501 บาท	-	0.2	0.4	-	1.1	5.3	-	-	-	-	Less than 1,501 Baht
1,501 - 2,500 บาท	-	0.3	0.3	1.1	0.3	3.3	1.6	-	-	-	1,501 - 2,500 Baht
2,501 - 3,500 บาท	-	1.5	2.9	-	0.2	5.8	0.9	-	-	-	2,501 - 3,500 Baht
3,501 - 4,500 บาท	0.7	5.2	11.7	1.6	1.9	5.6	-	-	-	-	3,501 - 4,500 Baht
4,501 - 5,500 บาท	2.4	4.6	16.6	7.3	2.5	9.6	0.1	-	-	-	4,501 - 5,500 Baht
5,501 - 6,500 บาท	0.8	4.7	14.3	2.7	4.6	4.4	-	-	-	-	5,501 - 6,500 Baht
6,501 - 7,500 บาท	0.7	2.0	8.2	5.8	3.1	4.2	-	-	-	-	6,501 - 7,500 Baht
7,501 - 10,000 บาท	4.8	5.7	29.7	11.4	5.0	2.6	0.2	-	-	-	7,501 - 10,000 Baht
10,001 - 15,000 บาท	4.0	0.6	28.5	17.8	8.0	2.5	-	0.2	-	-	10,001 - 15,000 Baht
15,001 - 20,000 บาท	2.5	0.1	19.8	4.5	3.2	0.6	-	-	-	-	15,001 - 20,000 Baht
20,001 - 30,000 บาท	3.1	0.5	20.3	13.0	2.2	0.8	-	-	-	-	20,001 - 30,000 Baht
มากกว่า 30,000 บาท	2.6	0.2	4.8	23.2	0.2	-	-	-	-	-	More than 30,000 Baht
ไม่ทราบ	-	-	0.2	0.0	-	-	-	-	-	-	Unknown
หญิง	21.8	21.1	81.1	140.5	108.5	28.2	39.9	-	-	-	FEMALE
ต่ำกว่า 1,501 บาท	-	0.3	0.2	0.3	1.7	1.9	1.4	-	-	-	Less than 1,501 Baht
1,501 - 2,500 บาท	-	2.2	0.2	3.2	4.1	3.1	5.6	-	-	-	1,501 - 2,500 Baht
2,501 - 3,500 บาท	0.9	1.5	1.6	7.9	6.4	5.3	8.8	-	-	-	2,501 - 3,500 Baht
3,501 - 4,500 บาท	3.3	5.3	4.8	7.2	6.4	9.2	16.1	-	-	-	3,501 - 4,500 Baht
4,501 - 5,500 บาท	3.3	4.7	8.5	9.0	11.7	4.1	4.9	-	-	-	4,501 - 5,500 Baht
5,501 - 6,500 บาท	3.0	2.1	8.0	2.9	12.3	2.7	2.1	-	-	-	5,501 - 6,500 Baht
6,501 - 7,500 บาท	1.8	1.6	6.9	4.6	6.1	1.0	0.9	-	-	-	6,501 - 7,500 Baht
7,501 - 10,000 บาท	2.6	2.0	24.4	29.4	19.7	0.8	-	-	-	-	7,501 - 10,000 Baht
10,001 - 15,000 บาท	1.9	1.2	11.3	19.1	14.4	0.1	-	-	-	-	10,001 - 15,000 Baht
15,001 - 20,000 บาท	1.1	0.3	5.6	7.4	10.1	-	-	-	-	-	15,001 - 20,000 Baht
20,001 - 30,000 บาท	1.9	0.1	7.8	24.5	13.2	0.0	-	-	-	-	20,001 - 30,000 Baht
มากกว่า 30,000 บาท	2.0	-	1.7	25.1	2.4	-	-	-	-	-	More than 30,000 Baht
ไม่ทราบ	0.2	-	0.0	-	-	-	0.1	-	-	-	Unknown

ภาคตะวันออกเฉียงเหนือ
Northeastern Region

ตารางสถิติของภาคตะวันออกเฉียงเหนือ

- ตารางที่ 1 จำนวนประชากร จำแนกตามกลุ่มอายุ สถานภาพแรงงาน
- ตารางที่ 2 จำนวนประชากรอายุ 15 ปี ขึ้นไป จำแนกตามสถานภาพสมรส สถานภาพแรงงาน
- ตารางที่ 3 จำนวนประชากรอายุ 15 ปีขึ้นไป จำแนกตามระดับการศึกษาที่สำเร็จ สถานภาพแรงงาน
- ตารางที่ 4 ผู้มีงานทำ จำแนกตามระดับการศึกษาที่สำเร็จ อาชีพ
- ตารางที่ 5 ผู้มีงานทำ จำแนกตามระดับการศึกษาที่สำเร็จ อุตสาหกรรม
- ตารางที่ 6 ผู้มีงานทำ จำแนกตามสถานภาพการทำงาน อาชีพ
- ตารางที่ 7 ผู้มีงานทำ จำแนกตามสถานภาพการทำงาน อุตสาหกรรม
- ตารางที่ 8 ผู้มีงานทำ จำแนกตามอาชีพ จำนวนชั่วโมงทำงานต่อสัปดาห์ การมีเวลาเหลือพอที่จะทำงานเพิ่มขึ้น
- ตารางที่ 9 ผู้มีงานทำ จำแนกตามอุตสาหกรรม จำนวนชั่วโมงทำงานต่อสัปดาห์ การมีเวลาเหลือพอที่จะทำงานเพิ่มขึ้น
- ตารางที่ 10 ผู้มีงานทำ จำแนกตามสถานภาพการทำงาน จำนวนชั่วโมงทำงานต่อสัปดาห์ การมีเวลาเหลือพอที่จะทำงานเพิ่มขึ้น
- ตารางที่ 11 ผู้มีงานทำ จำแนกตามกลุ่มอายุ ชั่วโมงการทำงานต่อสัปดาห์ การมีเวลาเหลือพอที่จะทำงานเพิ่มขึ้น
- ตารางที่ 12 จำนวนผู้ว่างงาน ที่หางานทำ จำแนกตามระยะเวลาที่หางานทำ ระดับการศึกษาที่สำเร็จ และ เพศ
- ตารางที่ 13 จำนวนผู้ว่างงาน ที่เคยทำงานมาก่อน จำแนกอาชีพที่ทำครั้งสุดท้าย อุตสาหกรรมที่ทำครั้งสุดท้าย
- ตารางที่ 14 ลูกจ้าง จำแนกตามค่าจ้างเฉลี่ย ผลประโยชน์อื่นๆ ที่ได้รับ อุตสาหกรรม
- ตารางที่ 15 ลูกจ้างเอกชน จำแนกตามค่าจ้างเฉลี่ย ผลประโยชน์อื่นๆ ที่ได้รับ อุตสาหกรรม
- ตารางที่ 16 ลูกจ้างรัฐบาล จำแนกตามค่าจ้างเฉลี่ย ผลประโยชน์อื่นๆ ที่ได้รับ อุตสาหกรรม
- ตารางที่ 17 ลูกจ้าง จำแนกตาม อาชีพ ระดับของรายได้
- ตารางที่ 18 ลูกจ้าง จำแนกตาม อุตสาหกรรม ระดับของรายได้

ตารางที่ 1 จำนวนประชากรอายุ 15 ปีขึ้นไป จำแนกตามกลุ่มอายุ สถานภาพแรงงาน และเพศ ภาคตะวันออกเฉียงเหนือ

TABLE 1 POPULATION 15 YEARS AND OVER BY AGE GROUP, LABOR FORCE STATUS AND SEX, NORTHEASTERN REGION

ไตรมาสที่ 1/2553 : Quarter 1/2010

หน่วยเป็นพัน : In Thousands

สถานภาพแรงงาน	รวม						LABOR FORCE STATUS			
	กลุ่มอายุ Age Group									
Total	15-19	20-24	25-29	30-34	35-39	40-49	50-59	>= 60		
ประชากรอายุ 15 ปีขึ้นไป	17,807.4	1,964.2	1,875.3	1,790.2	1,647.5	1,797.9	3,455.8	2,595.1	2,681.4	POPULATION 15 YEARS AND OVER
กำลังแรงงานรวม	12,303.0	425.9	1,242.2	1,503.1	1,404.7	1,597.1	2,985.7	2,076.4	1,068.2	Total Labor Force
1. กำลังแรงงานปัจจุบัน	12,094.8	410.8	1,219.1	1,491.7	1,386.0	1,575.9	2,947.1	2,034.1	1,030.0	1. Current labor force
1.1 ผู้มีงานทำ	11,928.1	386.2	1,162.2	1,458.2	1,370.2	1,555.8	2,934.5	2,032.7	1,028.2	1.1 Employed
- ทำงาน	11,536.2	380.5	1,140.5	1,434.8	1,346.2	1,515.1	2,833.7	1,939.5	946.0	- At work
- ไม่ทำงานแต่มีงานประจำ	391.9	5.7	21.7	23.5	24.0	40.7	100.9	93.3	82.2	- With job but not at work
1.2 ผู้ว่างงาน	166.7	24.6	57.0	33.5	15.8	20.0	12.6	1.4	1.8	1.2 Unemployed
- หางานทำ	15.8	2.1	5.5	4.1	1.2	1.9	1.0	-	-	- Looking for work
- ไม่หางานทำ/พร้อมที่จะทำงาน	150.9	22.5	51.5	29.3	14.6	18.2	11.6	1.4	1.8	- Not looking/available for work
2. กำลังแรงงานที่รอฤดูกาล	208.3	15.0	23.0	11.4	18.7	21.2	38.5	42.2	38.2	2. Seasonally inactive labor force
ผู้ไม่อยู่ในกำลังแรงงาน	5,504.4	1,538.4	633.2	287.2	242.9	200.8	470.1	518.7	1,613.2	Persons not in Labor Force
1. ทำงานบ้าน	1,799.1	74.4	240.2	193.4	168.0	156.8	359.7	385.4	221.3	1. Household work
2. เรียนหนังสือ	1,620.8	1,361.1	246.6	9.9	3.1	0.1	-	-	-	2. Studies
3. ชังเด็ก/ชร/ไม่สามารถทำงานได้	1,659.5	36.0	44.3	37.4	47.2	29.9	74.5	75.8	1,314.5	3. Too young/old/incapable of work
4. อื่น ๆ	425.0	66.9	102.0	46.5	24.6	14.0	36.0	57.6	77.4	4. Others

ตารางที่ 1 จำนวนประชากรอายุ 15 ปีขึ้นไป จำแนกตามกลุ่มอายุ สถานภาพแรงงาน และเพศ ภาคตะวันออกเฉียงเหนือ

Table 1 POPULATION 15 YEARS AND OVER BY AGE GROUP, LABOR FORCE STATUS AND SEX, NORTHEASTERN REGION

หน่วยเป็นพัน : In Thousands

ไตรมาสที่ 1/2553 : Quarter 1/2010

สถานภาพแรงงาน	กลุ่มอายุ Age Group								LABOR FORCE STATUS	
	รวม Total	15-19	20-24	25-29	30-34	35-39	40-49	50-59		>=60
ชาย	8,795.8	1,007.5	966.5	935.5	845.7	885.4	1,695.9	1,259.9	1,199.5	MALE
กำลังแรงงานรวม	6,975.0	251.8	743.5	869.6	785.0	854.9	1,612.8	1,179.0	678.5	Total Labor Force
1. กำลังแรงงานปัจจุบัน	6,873.4	240.8	730.9	862.9	776.7	848.1	1,596.4	1,159.1	658.5	1. Current labor force
1.1 ผู้มีงานทำ	6,770.5	223.2	694.5	840.2	767.9	839.0	1,590.0	1,158.6	657.2	1.1 Employed
- ทำงาน	6,525.5	219.9	682.0	828.8	750.6	815.2	1,534.9	1,102.0	592.1	- At work
- ไม่ทำงานแต่มีงานประจำ	245.1	3.3	12.5	11.3	17.3	23.7	55.1	56.7	65.2	- With job but not at work
1.2 ผู้ว่างงาน	102.8	17.7	36.3	22.8	8.8	9.2	6.4	0.5	1.3	1.2 Unemployed
- หางานทำ	12.1	1.2	4.1	4.0	0.7	1.3	0.8	-	-	- Looking for work
- ไม่หางานทำ/พร้อมที่จะทำงาน	90.7	16.4	32.3	18.7	8.1	7.9	5.6	0.5	1.3	- Not looking/available for work
2. กำลังแรงงานที่รอฤดูกาล	101.7	111.0	12.6	6.7	8.4	6.8	16.4	19.8	20.0	2. Seasonally inactive labor force
ผู้ไม่อยู่ในกำลังแรงงาน	1,820.8	755.6	223.0	65.9	60.7	30.5	83.1	80.9	521.1	Persons not in Labor Force
1. ทำงานบ้าน	56.8	8.7	3.6	16.2	4.5	1.2	8.7	10.1	3.9	1. Household work
2. เรียนหนังสือ	810.8	668.3	132.0	8.3	2.2	0.1	-	-	-	2. Studies
3. ชังเด็ก ขรา/ไม่สามารถทำงานได้	688.3	26.9	34.3	18.6	35.7	20.4	45.9	41.0	465.8	3. Too young/old/incapable of work
4. อื่น ๆ	264.9	51.8	53.2	22.9	18.4	8.8	28.5	29.8	51.4	4. Others
หญิง	9,011.7	956.8	908.8	854.8	801.8	912.5	1,759.9	1,335.2	1,481.9	FEMALE
กำลังแรงงานรวม	5,328.0	174.0	498.7	633.5	619.7	742.2	1,372.9	897.4	389.7	Total Labor Force
1. กำลังแรงงานปัจจุบัน	5,221.4	170.0	488.2	628.8	609.4	727.8	1,350.7	875.0	371.5	1. Current labor force
1.1 ผู้มีงานทำ	5,157.6	163.1	467.6	618.1	602.3	716.9	1,344.5	874.1	371.0	1.1 Employed
- ทำงาน	5,010.8	160.6	458.5	606.0	595.6	699.9	1,298.7	837.5	353.9	- At work
- ไม่ทำงานแต่มีงานประจำ	146.8	2.4	9.1	12.1	6.8	17.0	45.8	36.6	17.1	- With job but not at work
1.2 ผู้ว่างงาน	63.8	7.0	20.6	10.7	7.0	10.9	6.3	0.9	0.5	1.2 Unemployed
- หางานทำ	3.6	0.9	1.4	0.1	0.5	0.6	0.2	-	-	- Looking for work
- ไม่หางานทำ/พร้อมที่จะทำงาน	60.2	6.1	19.2	10.6	6.5	10.3	6.1	0.9	0.5	- Not looking/available for work
2. กำลังแรงงานที่รอฤดูกาล	106.6	4.0	10.4	4.7	10.3	14.4	22.1	22.4	18.2	2. Seasonally inactive labor force
ผู้ไม่อยู่ในกำลังแรงงาน	3,683.6	782.7	410.2	221.3	182.2	170.3	387.1	437.8	1,092.2	Persons not in Labor Force
1. ทำงานบ้าน	1,742.3	65.8	236.7	177.1	163.5	155.6	351.0	375.2	217.4	1. Household work
2. เรียนหนังสือ	810.1	692.8	114.7	1.7	0.9	-	-	-	-	2. Studies
3. ชังเด็ก ขรา/ไม่สามารถทำงานได้	971.2	9.1	10.0	18.8	11.6	9.5	28.6	34.8	848.7	3. Too young/old/incapable of work
4. อื่น ๆ	160.1	15.1	48.8	23.6	6.2	5.2	7.5	27.7	26.1	4. Others

ตารางที่ 2 จำนวนประชากรอายุ 15 ปีขึ้นไป จำแนกตามสถานภาพสมรส สถานภาพแรงงาน และเพศ ภาคตะวันออกเฉียงเหนือ

TABLE 2 POPULATION 15 YEARS AND OVER BY MARITAL STATUS, LABOR FORCE STATUS AND SEX, NORTHEASTERN REGION

ไตรมาสที่ 1/2553 : Quarter 1/2010

หน่วยเป็นพัน : In Thousands

สถานภาพแรงงาน	รวม	เคยสมรส Ever-Married				LABOR FORCE STATUS		
		โสด Single	สมรส Married	หม้าย Widowed	หย่า Divorced	แยกกันอยู่ Separated	ไม่ทราบ Unknown	
ยอดรวม	17,807.4	4,258.4	11,788.3	1,230.4	318.5	211.2	0.5	TOTAL
กำลังแรงงานรวม	12,303.0	2,152.6	9,305.1	419.1	256.3	169.8	0.1	Total Labor Force
1. กำลังแรงงานปัจจุบัน	12,094.8	2,115.8	9,152.8	411.3	248.6	166.2	0.1	1. Current labor force
1.1 ผู้มีงานทำ	11,928.1	2,018.1	9,091.9	408.2	246.8	163.0	0.1	1.1 Employed
- ทำงาน	11,536.2	1,976.0	8,796.9	374.1	232.9	156.3	0.1	- At work
- ไม่ทำงานแต่มีงานประจำ	391.9	42.2	295.0	34.1	13.9	6.7	-	- With job but not at work
1.2 ผู้ว่างงาน	166.7	97.7	60.9	3.1	1.8	3.3	-	1.2 Unemployed
- หางานทำ	15.8	8.8	6.7	0.2	-	0.1	-	- Looking for work
- ไม่หางานทำ/พร้อมที่จะทำงาน	150.9	88.9	54.2	2.9	1.8	3.1	-	- Not looking/available for work
2. กำลังแรงงานที่รอฤดูกาล	208.3	36.8	152.3	7.8	7.8	3.6	-	2. Seasonally inactive labor force
ผู้ไม่อยู่ในกำลังแรงงาน	5,504.4	2,105.8	2,483.2	811.3	62.2	41.4	0.5	Persons not in Labor Force
1. ทำงานบ้าน	1,799.1	76.1	1,528.3	137.7	31.3	25.8	-	1. Household work
2. เรียนหนังสือ	1,620.8	1,582.1	37.7	0.1	-	1.0	-	2. Studies
3. ชังเด็ก ขรา/ไม่สามารถทำงานได้	1,659.5	270.8	699.3	653.2	23.1	12.6	0.5	3. Too young/old/incapable of work
4. อื่น ๆ	425.0	176.9	218.0	20.3	7.8	2.1	-	4. Others

ตารางที่ 2 จำนวนประชากรอายุ 15 ปีขึ้นไป จำแนกตามสถานภาพสมรส สถานภาพแรงงาน และเพศ ภาคตะวันออกเฉียงเหนือ

TABLE 2 POPULATION 15 YEARS AND OVER BY MARITAL STATUS, LABOR FORCE STATUS AND SEX, NORTHEASTERN REGION

ไตรมาสที่ 1/2553 : Quarter 1/2010

หน่วยเป็นพัน : In Thousands

สถานภาพแรงงาน	รวม				เคยสมรส Ever-Married			ไม่ทราบ Unknown		LABOR FORCE STATUS
	Total	โสด Single	สมรส Married	หม้าย Widowed	หย่า Divorced	แยกกันอยู่ Separated	ไม่ทราบ Unknown			
ชาย	8,795.8	2,627.4	5,729.7	220.4	134.7	83.5	0.1		MALE	
กำลังแรงงานรวม	6,975.0	1,499.4	5,194.7	96.7	109.2	75.0	-		Total Labor Force	
1. กำลังแรงงานปัจจุบัน	6,873.4	1,468.6	5,131.1	93.8	105.8	74.1	-		1. Current labor force	
1.1 ผู้มีงานทำ	6,770.5	1,398.2	5,100.5	93.8	104.3	73.7	-		1.1 Employed	
- ทำงาน	6,525.5	1,366.1	4,900.4	86.9	101.5	70.5	-		- At work	
- ไม่ทำงานแต่มีงานประจำ	245.1	32.1	200.1	6.9	2.8	3.2	-		- With job but not at work	
1.2 ผู้ว่างงาน	102.8	70.4	30.5	-	1.5	0.4	-		1.2 Unemployed	
- หางานทำ	12.1	7.0	5.1	-	-	0.1	-		- Looking for work	
- ไม่หางานทำ/พร้อมที่จะทำงาน	90.7	63.5	25.5	-	1.5	0.2	-		- Not looking/available for work	
2. กำลังแรงงานที่รอฤดูกาล	101.7	30.9	63.6	2.9	3.4	0.9	-		2. Seasonally inactive labor force	
ผู้ไม่อยู่ในกำลังแรงงาน	1,820.8	1,127.9	535.0	123.7	25.5	8.5	0.1		Persons not in Labor Force	
1. ทำงานบ้าน	56.8	24.8	30.6	0.9	0.5	-	-		1. Household work	
2. เรียนหนังสือ	810.8	795.5	14.5	0.1	-	0.7	-		2. Studies	
3. ชังเด็ก ขรา/ไม่สามารถทำงานได้	688.3	171.7	374.4	118.3	17.9	6.0	0.1		3. Too young/old/incapable of work	
4. อื่น ๆ	264.9	136.0	115.5	4.3	7.2	1.8	-		4. Others	
หญิง	9,011.7	1,631.1	6,058.6	1,010.0	183.8	127.7	0.4		FEMALE	
กำลังแรงงานรวม	5,328.0	653.2	4,110.4	322.4	147.1	94.8	0.1		Total Labor Force	
1. กำลังแรงงานปัจจุบัน	5,221.4	647.2	4,021.7	317.5	142.8	92.1	0.1		1. Current labor force	
1.1 ผู้มีงานทำ	5,157.6	620.0	3,991.4	314.4	142.5	89.2	0.1		1.1 Employed	
- ทำงาน	5,010.8	609.9	3,896.5	287.2	131.4	85.8	0.1		- At work	
- ไม่ทำงานแต่มีงานประจำ	146.8	10.1	94.9	27.2	11.1	3.5	-		- With job but not at work	
1.2 ผู้ว่างงาน	63.8	27.3	30.3	3.1	0.3	2.9	-		1.2 Unemployed	
- หางานทำ	3.6	1.8	1.6	0.2	-	-	-		- Looking for work	
- ไม่หางานทำ/พร้อมที่จะทำงาน	60.2	25.4	28.7	2.9	0.3	2.9	-		- Not looking/available for work	
2. กำลังแรงงานที่รอฤดูกาล	106.6	6.0	88.7	4.9	4.4	2.6	-		2. Seasonally inactive labor force	
ผู้ไม่อยู่ในกำลังแรงงาน	3,683.6	977.9	1,948.2	687.6	36.7	32.9	0.4		Persons not in Labor Force	
1. ทำงานบ้าน	1,742.3	51.3	1,497.7	136.8	30.8	25.8	-		1. Household work	
2. เรียนหนังสือ	810.1	786.6	23.1	-	-	0.3	-		2. Studies	
3. ชังเด็ก ขรา/ไม่สามารถทำงานได้	971.2	99.1	325.0	534.8	5.3	6.6	0.4		3. Too young/old/incapable of work	
4. อื่น ๆ	160.1	40.8	102.4	16.0	0.6	0.3	-		4. Others	

ตารางที่ 3 จำนวนประชากรอายุ 15 ปีขึ้นไป จำแนกตามระดับการศึกษาที่สำเร็จ สถานภาพแรงงาน และเพศ ภาคตะวันออกเฉียงเหนือ

TABLE 3 POPULATION 15 YEARS AND OVER BY LEVEL OF EDUCATIONAL ATTAINMENT, LABOR FORCE STATUS AND SEX, NORTHEASTERN REGION

ไตรมาสที่ 1/2553 : Quarter 1/2010

หน่วยเป็นพัน : In Thousands

สถานภาพแรงงาน	รวม	ไม่มี การศึกษา				มัธยมศึกษาตอนต้น				มัธยมศึกษาตอนปลาย				อุดมศึกษา				LABOR FORCE STATUS			
		None	Less than Elementary	Elementary	Elementary	Lower Secondary	General/Academic	Vocational	Teacher Training	Academic	Education	Technical	Higher Education	Higher Level	สายวิชาชีพ	สายวิชาการ	สายวิชาชีพ การศึกษา		สายวิชาการ การศึกษา	Others	Unknown
ยอดรวม	17,807.4	463.7	6,039.5	4,220.3	3,265.3	1,783.6	438.6	4.3	697.8	557.1	334.2	0.1	3.0	TOTAL							
กำลังแรงงานรวม	12,303.0	176.2	3,987.0	3,277.5	1,875.1	1,279.9	293.6	2.5	645.7	463.5	301.0	0.0	1.0	Total Labor Force							
1. กำลังแรงงานปัจจุบัน	12,094.8	173.4	3,888.4	3,221.9	1,843.7	1,263.5	292.6	2.5	644.6	462.0	301.0	0.0	1.0	1. Current labor force							
1.1 ผู้มีงานทำ	11,928.1	172.2	3,879.3	3,183.6	1,793.5	1,231.5	285.5	2.5	628.9	453.5	296.6	0.0	1.0	1.1 Employed							
- ทำงาน	11,536.2	162.0	3,670.6	3,089.4	1,756.2	1,205.9	282.5	2.5	623.2	448.4	294.3	0.0	1.0	- At work							
- ไม่ทำงานเต็มงานประจำ	391.9	10.1	208.8	94.2	37.3	25.6	2.9	-	5.7	5.1	2.3	-	-	- With job but not at work							
1.2 ผู้ว่างงาน	166.7	1.3	9.1	38.4	50.1	32.0	7.1	-	15.8	8.5	4.4	-	-	1.2 Unemployed							
- หางานทำ	15.8	0.6	0.8	1.7	4.3	3.3	2.0	-	3.0	0.1	-	-	-	- Looking for work							
- ไม่หางานทำพร้อมที่จะทำงาน	150.9	0.7	8.2	36.7	45.8	28.7	5.2	-	12.7	8.5	4.4	-	-	- Not looking/available for work							
2. กำลังแรงงานที่รอฤดูกาล	208.3	2.7	98.6	55.6	31.5	16.4	1.0	-	1.1	1.4	-	-	-	2. Seasonally inactive labor force							
ผู้ไม่อยู่ในกำลังแรงงาน	5,504.4	287.6	2,052.5	942.8	1,390.2	503.7	145.0	1.8	52.1	93.6	33.2	0.1	2.0	Persons not in Labor Force							
1. ทำงานบ้าน	1,799.1	39.7	781.9	374.8	290.4	218.9	36.3	0.3	21.3	31.1	4.4	-	-	1. Household work							
2. เรียนหนังสือ	1,620.8	-	-	375.2	926.6	200.2	86.4	0.1	4.0	28.3	-	-	-	2. Studies							
3. อังตืด ขรา/ไม่สามารถทำงานได้	1,659.5	243.3	1,194.3	102.2	56.6	39.9	6.0	0.3	1.4	7.6	7.5	0.1	0.4	3. Too young/old/incapable of work							
4. อื่นๆ	425.0	4.6	76.3	90.5	116.5	44.7	16.3	1.0	25.5	26.7	21.3	-	1.5	4. Others							

1/ รวมอาชีพระยะสั้น 1/ Including Short Course Vocational

ตารางที่ 3 จำนวนประชากรอายุ 15 ปีขึ้นไป จำนวนตามระดับการศึกษาที่สำเร็จ สถานภาพแรงงาน และเพศ ภาคตะวันออกเฉียงเหนือ

TABLE 3 POPULATION 15 YEARS AND OVER BY LEVEL OF EDUCATIONAL ATTAINMENT, LABOR FORCE STATUS AND SEX, NORTHEASTERN REGION

ไตรมาสที่ 1/2553 : Quarter 1/2010

หน่วยเป็นพัน : In Thousands

สถานภาพแรงงาน	มัธยมศึกษาตอนปลาย										L/ อื่นๆ		LABOR FORCE STATUS	
	รวม	ไม่มี การศึกษา	ต่ำกว่า ประถมศึกษา	ประถมศึกษา	มัธยมศึกษา ต่ำต้น	Upper Secondary Level				Higher Level		ไม่ทราบ		
						ชาย	หญิง	ชาย	หญิง	ชาย	หญิง			ชาย
ชาย	8,795.8	166.2	2,701.3	2,251.4	1,723.9	934.5	256.0	1.9	331.3	297.7	128.8	0.1	2.7	MALE
กำลังแรงงานรวม	6,975.0	83.9	2,194.1	1,887.4	1,159.6	766.5	200.3	1.5	314.3	255.5	111.4	-	0.7	Total Labor Force
1. กำลังแรงงานเบื้องต้น	6,873.4	82.3	2,148.5	1,866.7	1,136.6	758.4	199.5	1.5	313.2	254.6	111.4	-	0.7	1. Current labor force
1.1 ผู้จ้างทำ	6,770.5	82.3	2,145.6	1,842.0	1,097.9	742.0	193.4	1.5	302.0	251.9	111.2	-	0.7	1.1 Employed
- ทำงาน	6,525.5	78.0	2,008.6	1,777.4	1,079.5	729.1	190.5	1.5	301.6	248.9	109.6	-	0.7	- At work
- ไม่ทำงานแต่มีงานประจำ	245.1	4.3	137.1	64.6	18.4	12.9	2.9	-	0.4	3.0	1.6	-	-	- With job but not at work
1.2 ผู้ว่างงาน	102.8	-	2.9	24.7	38.6	16.4	6.1	-	11.3	2.7	0.2	-	-	1.2 Unemployed
- หางานทำ	12.1	-	0.6	1.7	3.8	1.4	2.0	-	2.7	0.1	-	-	-	- Looking for work
- ไม่หางานทำ/พร้อมที่จะทำงาน	90.7	-	2.3	23.0	34.9	15.0	4.1	-	8.6	2.6	0.2	-	-	- Not looking/available for work
2. กำลังแรงงานที่รอฤดูกาล	101.7	1.6	45.6	20.7	23.0	8.1	0.7	-	1.0	1.0	-	-	-	2. Seasonally inactive labor force
ผู้ไม่อยู่ในกำลังแรงงาน	1,820.8	82.3	507.2	3,640	564.3	168.0	55.8	0.4	171.1	42.2	17.5	0.1	2.0	Persons not in Labor Force
1. ทำงานบ้าน	56.8	5.1	15.9	8.5	17.5	7.5	0.6	-	0.2	0.9	0.7	-	-	1. Household work
2. เรียนหนังสือ	810.8	-	-	210.4	425.4	111.3	39.3	-	2.5	22.0	-	-	-	2. Studies
3. ชังเด็ก หรือ ไม่สามารถทำงานได้	688.3	74.0	451.9	73.9	42.2	29.8	5.7	0.1	1.1	5.2	4.0	0.1	0.4	3. Too young/old/incapable of work
4. อื่น ๆ	264.9	3.3	39.4	71.3	79.3	19.4	10.2	0.3	13.2	14.2	12.8	-	1.5	4. Others
หญิง	9,011.7	297.5	3,338.2	1,968.9	1,541.4	849.1	182.5	2.4	366.5	259.4	205.4	0.0	0.3	FEMALE
กำลังแรงงานรวม	5,328.0	92.3	1,792.9	1,390.1	715.6	513.4	93.3	1.1	331.5	207.9	189.7	0.0	0.3	Total Labor Force
1. กำลังแรงงานเบื้องต้น	5,221.4	91.1	1,739.9	1,355.2	707.1	505.1	93.1	1.1	331.4	207.5	189.7	0.0	0.3	1. Current labor force
1.1 ผู้จ้างทำ	5,157.6	89.9	1,733.7	1,341.6	695.6	489.5	92.0	1.1	326.9	201.6	185.5	0.0	0.3	1.1 Employed
- ทำงาน	5,010.8	84.0	1,662.0	1,312.0	676.8	476.7	92.0	1.1	321.6	199.5	184.7	0.0	0.3	- At work
- ไม่ทำงานแต่มีงานประจำ	146.8	5.9	71.7	29.6	18.9	12.7	0.0	-	5.3	2.1	0.7	-	-	- With job but not at work
1.2 ผู้ว่างงาน	63.8	1.3	6.1	13.7	11.5	15.7	1.0	-	4.5	5.9	4.2	-	-	1.2 Unemployed
- หางานทำ	3.6	0.6	0.2	-	0.6	1.9	-	-	0.4	-	-	-	-	- Looking for work
- ไม่หางานทำ/พร้อมที่จะทำงาน	60.2	0.7	6.0	13.7	11.0	13.7	1.0	-	4.1	5.9	4.2	-	-	- Not looking/available for work
2. กำลังแรงงานที่รอฤดูกาล	106.6	1.2	53.1	34.9	8.5	8.3	0.3	-	0.0	0.5	-	-	-	2. Seasonally inactive labor force
ผู้ไม่อยู่ในกำลังแรงงาน	3,683.6	205.2	1,545.3	578.8	825.8	335.7	89.2	1.3	35.1	51.5	15.7	-	-	Persons not in Labor Force
1. ทำงานบ้าน	1,742.3	34.7	766.0	366.4	273.0	211.4	35.7	0.3	21.1	30.2	3.7	-	-	1. Household work
2. เรียนหนังสือ	810.1	-	-	164.9	501.3	88.9	47.1	0.1	1.4	6.4	-	-	-	2. Studies
3. ชังเด็ก หรือ ไม่สามารถทำงานได้	971.2	169.3	742.4	28.3	14.4	10.1	0.3	0.2	0.2	2.4	3.5	-	-	3. Too young/old/incapable of work
4. อื่น ๆ	160.1	1.3	36.9	19.3	37.2	25.3	6.1	0.8	12.3	12.5	8.5	-	-	4. Others

U/ รวมอาชีพวาระสั้น U/ Including Short Course Vocational

ตารางที่ 4 จำนวนผู้จ้างทำ งานตามระดับการศึกษาที่สำเร็จ อาชีพ และเพศ ภาคตะวันออกเฉียงเหนือ
TABLE 4 EMPLOYED PERSONS BY LEVEL OF EDUCATIONAL ATTAINMENT, OCCUPATION AND SEX , NORTHEASTERN REGION

ไตรมาสที่ 1/2553 : Quarter 1/2010

หน่วยเป็นพัน : In Thousands

อาชีพ	รวม	ไม่มี การศึกษา	ต่ำกว่า ประถมศึกษา	ประถมศึกษา	มัธยมศึกษา ตอนต้น	มัธยมศึกษาตอนปลาย				อุดมศึกษา			อื่นๆ	ไม่ทราบ	OCCUPATION		
						None	Less than Elementary	Elementary	Secondary	Upper Secondary Level		Higher Level					
										General/ Academic	Vocational	Teacher Training				Academic	Higher Technical Education
Total	1,928.1	172.2	3,879.3	3,183.6	1,793.5	1,231.5	285.5	2.5	628.9	453.5	296.6	0.0	1.0	TOTAL			
1. ผู้มีวุฒิกฎหมายข้าราชการระดับอาวุโส และผู้จัดการ	270.6	0.2	64.5	31.9	44.1	57.3	4.5	0.1	41.9	13.7	12.5	-	-	-	1. Legislators, senior officials and managers		
2. ผู้ประกอบวิชาชีพด้านต่างๆ	472.8	1.2	0.2	8.4	1.6	0.2	0.8	1.0	197.4	51.8	210.1	-	0.1	-	2. Professionals		
3. ผู้ประกอบวิชาชีพด้านเทคนิคสาขาต่างๆ และอาชีพที่เกี่ยวข้อง	245.6	0.6	15.3	4.9	13.0	28.3	28.2	-	82.2	57.6	15.5	-	-	-	3. Technicians and associate professionals		
4. เสมียน	311.9	0.1	5.7	8.8	27.8	53.0	22.0	0.1	117.0	64.0	13.5	-	-	-	4. Clerks		
5. พนักงานบริการและพนักงานในร้านค้า และตลาด	1,964.1	25.4	468.2	386.5	357.3	347.8	89.7	1.0	122.9	136.8	27.9	0.0	0.8	-	5. Service workers and shop and market sales workers		
6. ผู้ปฏิบัติงานที่มีอยู่ในด้านการเกษตร และการประมง	4,574.5	76.4	2,151.3	1,358.4	583.4	320.6	32.7	0.1	17.8	27.6	6.3	-	0.1	-	6. Skilled agricultural and fishery workers		
7. ผู้ปฏิบัติงานด้านความงามทางทงมือ และธุรกิจการค้าที่เกี่ยวข้อง	1,585.8	25.4	494.3	486.5	279.8	164.3	39.5	0.1	33.4	59.3	3.3	-	-	-	7. Craft and related trades workers		
8. ผู้ปฏิบัติการโรงงานและเครื่องจักร และผู้ปฏิบัติงานด้านการประกอบ	674.1	1.8	147.5	198.8	168.1	95.6	28.4	-	9.5	24.3	0.2	-	-	-	8. Plant and machine operators and assemblers		
9. อาชีพขั้นพื้นฐานต่างๆ ในด้านกรงาน และการให้บริการ	1,828.5	41.1	532.3	699.5	318.5	164.5	39.7	0.2	6.9	18.5	7.3	-	-	-	9. Elementary occupations		
10. คนงานซึ่งมิได้จำแนกไว้ในหมวดอื่น	0.3	-	0.3	-	-	-	-	-	-	-	-	-	-	-	10. Workers not classifiable by occupation		

U/ รวมอาชีพระยะสั้น U/ Including Short Course Vocational

ตารางที่ 4 จำนวนผู้มีงานทำ จำแนกตามระดับการศึกษาที่สำเร็จ อาชีพ และเพศ ภาคตะวันออกเฉียงเหนือ

TABLE 4 EMPLOYED PERSONS BY LEVEL OF EDUCATIONAL ATTAINMENT, OCCUPATION AND SEX, NORTHEASTERN REGION

อาชีพ Occupation	รวม Total	ไม่มี การศึกษา None	ต่ำกว่า ประถมศึกษา Less than Elementary	ต่ำกว่า ประถมศึกษา ต่ำกว่า Less than Elementary	มัธยมศึกษาตอนปลาย Upper Secondary Level					อุดมศึกษา Higher Level			อื่นๆ Others	ไม่ทราบ Unknown	OCCUPATION
					ประถมศึกษา Elementary	มัธยมศึกษา ตอนต้น Lower Secondary	สามัญ General/ Academic		สายวิชา- การศึกษ Teacher Training	สายวิชา- การศึกษ Higher Technical Education	สายวิชา- การศึกษ Teacher Training				
							สามัญ General/ Academic	สายวิชา- การศึกษ Vocational							
ชาย	6,770.5	82.3	2,145.6	1,424.0	1,097.9	742.0	193.4	1.5	302.0	251.9	111.2	-	0.7	MALE	
1. ผู้ปฏิบัติงานนอก ข้าราชการระดับอาวุโส และผู้จัดการ	238.0	0.1	60.6	27.5	42.3	48.7	3.8	0.1	33.3	10.4	11.4	-	-	1. Legislators, senior officials and managers	
2. ผู้ประกอบวิชาชีพด้านต่าง	177.4	1.2	0.2	5.0	1.6	0.2	0.8	1.0	84.2	11.4	71.9	-	0.1	2. Professionals	
3. ผู้ประกอบวิชาชีพด้านเทคนิคสาขาต่าง และอาชีพที่ว่าง	136.1	0.2	7.0	1.8	10.2	19.4	19.5	-	38.7	30.6	8.7	-	-	3. Technicians and associate professionals	
4. เสียน	111.0	-	3.2	5.7	14.1	27.4	8.1	-	31.4	19.7	1.6	-	-	4. Clerks	
5. พนักงานบริการและพนักงานในร้านค้า และตลาด	780.4	13.0	161.7	124.1	148.7	155.8	45.4	0.2	59.5	65.4	6.0	-	0.6	5. Service workers and shop and market sales workers	
6. ผู้ปฏิบัติงานที่มีชื่อในด้านการเกษตร และการประมง	2,579.0	33.2	1,177.3	762.9	346.2	196.4	24.6	0.1	12.3	22.4	3.6	-	0.1	6. Skilled agricultural and fishery workers	
7. ผู้ปฏิบัติงานด้านความงามของทางมีชื่อ และธุรกิจการกำกับครัวซอง	1,130.5	16.0	310.0	339.4	224.8	120.0	34.8	0.1	28.3	54.4	2.7	-	-	7. Craft and related trades workers	
8. ผู้ปฏิบัติการ โรงงานและเครื่องจักร และผู้ปฏิบัติงานด้านการประกอบ	506.9	1.7	121.9	148.4	111.5	69.0	23.7	-	9.1	21.6	0.2	-	-	8. Plant and machine operators and assemblers	
9. อาชีพอื่นพื้นฐานต่างๆ ในด้านการเกษตร และการให้บริการ	1,110.9	16.8	303.6	427.3	198.7	105.3	32.9	-	5.3	16.1	5.1	-	-	9. Elementary occupations	
10. คนงานซึ่งมีชื่อจำนวนไปรวมด้วย	0.3	-	0.3	-	-	-	-	-	-	-	-	-	-	10. Workers not classifiable by occupation	
หญิง	5,157.6	89.9	1,733.7	1,341.6	695.6	489.5	92.0	1.1	326.9	201.6	185.5	0.0	0.3	FEMALE	
1. ผู้ปฏิบัติงานนอก ข้าราชการระดับอาวุโส และผู้จัดการ	32.6	0.0	3.9	4.4	1.8	8.6	0.7	-	8.7	3.3	1.2	-	-	1. Legislators, senior officials and managers	
2. ผู้ประกอบวิชาชีพด้านต่าง	295.4	-	-	3.4	0.1	0.1	0.0	-	113.2	40.4	138.2	-	0.1	2. Professionals	
3. ผู้ประกอบวิชาชีพด้านเทคนิคสาขาต่าง และอาชีพที่ว่าง	109.5	0.4	8.3	3.1	2.8	8.8	8.8	-	43.5	27.0	6.8	-	-	3. Technicians and associate professionals	
4. เสียน	200.9	0.1	2.5	3.2	13.8	25.6	13.9	0.1	85.6	44.3	11.9	-	-	4. Clerks	
5. พนักงานบริการและพนักงานในร้านค้า และตลาด	1,183.7	12.3	306.5	262.4	208.6	192.0	44.3	0.7	63.4	71.4	21.9	0.0	0.2	5. Service workers and shop and market sales workers	
6. ผู้ปฏิบัติงานที่มีชื่อในด้านการเกษตร และการประมง	1,995.6	43.3	974.0	595.5	237.2	124.2	8.1	-	5.5	5.1	2.7	-	-	6. Skilled agricultural and fishery workers	
7. ผู้ปฏิบัติงานด้านความงามของทางมีชื่อ และธุรกิจการกำกับครัวซอง	455.4	9.4	184.3	147.1	55.0	44.3	4.7	-	5.1	4.9	0.6	-	-	7. Craft and related trades workers	
8. ผู้ปฏิบัติการ โรงงานและเครื่องจักร และผู้ปฏิบัติงานด้านการประกอบ	167.1	0.1	25.6	50.4	56.6	26.7	4.7	-	0.4	2.7	-	-	-	8. Plant and machine operators and assemblers	
9. อาชีพอื่นพื้นฐานต่างๆ ในด้านการเกษตร และการให้บริการ	717.6	24.3	228.7	272.1	119.9	59.2	6.9	0.2	1.6	2.5	2.2	-	-	9. Elementary occupations	
10. คนงานซึ่งมีชื่อจำนวนไปรวมด้วย	-	-	-	-	-	-	-	-	-	-	-	-	-	10. Workers not classifiable by occupation	

L/ รวมอาชีพระยะสั้น L/ Including Short Course Vocational

ไตรมาสที่ 1/2553 : Quarter 1/2010

หน่วยเป็นพัน : In Thousands

ตารางที่ 5 จำนวนผู้มีงานทำ ชั้นประถมศึกษาปีที่ ๑-๖ ตามระดับการศึกษาระดับมัธยมศึกษาตอนต้น โดยเพศ และภาค ภาคตะวันออกเฉียงเหนือ
TABLE 5 EMPLOYED PERSONS BY LEVEL OF EDUCATIONAL ATTAINMENT, INDUSTRY AND SEX, NORTHEASTERN REGION

ไตรมาสที่ 1/2553 : Quarter 1/2010

หน่วยเป็นพัน : In Thousands

อุตสาหกรรม Industry	รวม Total	มัธยมศึกษาตอนปลาย Upper Secondary Level										/ อื่นๆ Others	ไม่ทราบ Unknown	INDUSTRY
		มัธยมศึกษาตอนต้น Lower Secondary					มัธยมศึกษา Higher Level							
		ไม่มี การศึกษา None	ต่ำกว่า ประถมศึกษา Less than Elementary	ประถมศึกษา Elementary	มัธยมศึกษา ตอนต้น Lower Secondary	มัธยมศึกษา ตอนต้น General/ Academic	สายสามัญ General/ Academic	สายอาชีพ Technical	สายอาชีพ Teacher Training	สายอาชีพ Academic Training	สายอาชีพ Teacher Training			
ยอดรวม	11,928.1	172.2	3,879.3	3,183.6	1,793.5	1,231.5	285.5	2.5	628.9	453.5	296.6	0.0	1.0	TOTAL
1. เศรษฐกรกร การค้าปลีก และการป่าไม้	5,127.2	87.9	2,328.4	1,581.9	681.7	347.9	40.0	0.1	23.2	29.2	6.7	-	0.1	1. Agriculture, hunting and forestry
2. การประมง	105.7	1.1	36.9	38.3	12.8	15.3	0.5	-	0.4	0.5	-	-	-	2. Fishing
3. การทำเหมืองแร่ และหินแข็งหิน	12.0	-	2.0	4.1	4.4	1.5	-	-	-	-	-	-	-	3. Mining and quarrying
4. การผลิต	1,256.4	19.2	360.2	359.5	231.4	151.4	36.6	-	32.7	63.9	1.6	-	-	4. Manufacturing
5. การไฟฟ้า ก๊าซ และการประปา	35.2	1.2	0.4	3.5	2.1	8.1	0.8	-	9.9	6.4	2.7	-	-	5. Electricity, gas and water supply
6. การก่อสร้าง	979.0	14.5	295.7	367.3	179.3	73.4	13.7	0.1	12.9	21.4	0.8	-	-	6. Construction
7. การขายส่ง การขายปลีก การซ่อมแซมยานยนต์ รถจักรยานยนต์ของใช้ส่วนบุคคล และของใช้ ในครัวเรือน	1,915.4	28.4	444.8	455.7	364.0	282.1	97.4	1.1	101.7	124.9	14.8	0.0	0.6	7. Wholesale and retail trade, repair of motor vehicles motorcycles and personal and household goods
8. โรงแรม และภัตตาคาร	685.7	7.2	184.6	182.0	137.9	100.7	16.7	0.1	22.0	23.1	11.2	-	0.2	8. Hotel and restaurants
9. การขนส่ง สถานที่เก็บสินค้า และการคมนาคม	197.7	0.3	57.3	43.0	38.6	36.8	7.9	-	6.1	6.9	0.8	-	-	9. Transport, storage and communication
10. การเป็นสื่อกลางทางการเงิน	55.8	-	1.7	2.0	1.8	6.5	5.0	-	27.4	9.3	2.1	-	-	10. Financial intermediation
11. กิจกรรมด้านอสังหาริมทรัพย์ การให้เช่า และกิจการทางธุรกิจ	97.4	0.1	13.3	11.5	19.7	15.3	4.5	0.1	14.7	12.4	6.0	-	-	11. Real estate, renting and business activities
12. การบริหารราชการ และการป้องกันประเทศ รวมทั้งการประกันสังคมภาคบังคับ	496.7	0.5	60.3	26.2	49.8	74.2	40.8	0.1	171.2	53.5	20.1	-	0.1	12. Public administration and defence, compulsory social security
13. การศึกษา	462.1	-	17.9	19.7	8.5	24.0	2.3	0.9	161.0	14.7	213.1	-	0.1	13. Education
14. งานด้านสุขภาพ และงานสังคมสงเคราะห์	228.2	0.5	15.2	10.3	16.8	51.7	9.9	-	32.3	76.4	15.0	-	-	14. Health and social work
15. กิจกรรมด้านบริการชุมชน สังคม และการบริการ ส่วนบุคคลอื่นๆ	226.8	7.1	45.8	59.3	39.2	41.1	9.1	0.1	13.4	10.3	1.5	-	-	15. Other community, social and personal service activity
16. ถูกจ้างในครัวเรือนส่วนบุคคล	46.9	4.4	15.1	19.3	5.6	1.4	0.3	-	-	0.7	0.2	-	-	16. Private households with employed persons
17. องค์การระหว่างประเทศและองค์การต่างประเทศ อื่นๆ และสมาชิก	0.1	-	-	0.1	-	-	-	-	-	-	-	-	-	17. Extra-territorial organizations and bodies
18. ไม่ทราบ	-	-	-	-	-	-	-	-	-	-	-	-	-	18. Unknown

/ รวมอาชีพระยะสั้น / Including Short Course Vocational

ตารางที่ 5 จำนวนผู้จ้างทำ ชั้นตามระดับการศึกษาที่เสร็จ อุตสาหกรรม และเพศ ภาคตะวันออกเฉียงเหนือ

TABLE 5 EMPLOYED PERSONS BY LEVEL OF EDUCATIONAL ATTAINMENT, INDUSTRY AND SEX, NORTHEASTERN REGION

ไตรมาสที่ 1,2553 - Quarter 1,2010

หน่วยนับเป็น : In Thousands

อุตสาหกรรม Industry	รวม Total	ไม่มี การศึกษ None	ต่ำกว่า ประถมศึกษา Less than Elementary	ประถม ศึกษา Elementary	มัธยมศึกษาตอนปลาย Upper Secondary Level				อุดมศึกษา Higher Level			อื่นๆ Others	ไม่ทราบ Unknown	INDUSTRY
					มัธยมศึกษา ตอนต้น Lower Secondary	สามัญ ศึกษา General/ Academic	สายอาชีพ- ศึกษา Vocational	สายอาชีพ- การศึกษ Teacher Training	สายอาชีพ- การศึกษ Academic	สายอาชีพ- การศึกษ Technical Education	สายอาชีพ- การศึกษ Teacher Training			
ชาย	6,770.5	82.3	2,145.6	1,842.0	1,097.9	742.0	193.4	1.5	302.0	251.9	111.2	-	0.7	MALE
1. เกษตรกรรม การล่าสัตว์ และการป่าไม้	2,915.7	41.7	1,271.6	903.5	410.1	215.6	29.8	0.1	16.0	23.3	3.9	-	0.1	1. Agriculture, hunting and forestry
2. การประมง	85.2	0.1	28.2	32.6	10.7	12.3	0.5	-	0.4	0.5	-	-	-	2. Fishing
3. การทำเหมืองแร่ และหินอ่อน	9.2	-	1.3	4.1	3.8	0.1	-	-	-	-	-	-	-	3. Mining and quarrying
4. การผลิต	598.7	7.2	144.7	164.9	119.4	73.8	26.6	-	20.3	41.0	0.8	-	-	4. Manufacturing
5. การไฟฟ้า ก๊าซ และการประปา	26.1	-	0.4	2.4	1.2	7.6	0.8	-	5.7	5.2	2.7	-	-	5. Electricity, gas and water supply
6. การก่อสร้าง	843.8	13.1	267.4	301.7	156.4	67.9	12.0	0.1	8.3	16.2	0.7	-	-	6. Construction
7. การขนส่ง การขายปลีก การซ่อมแซมยานยนต์ รถจักรยานยนต์ ของใช้ส่วนบุคคล และของใช้ในบ้านเรือน	1,030.1	16.9	210.3	260.7	208.6	154.7	54.8	0.2	46.6	72.4	4.4	-	0.6	7. Wholesale and retail trade, repair of motor vehicles motorcycles and personal and household goods
8. โรงแรม และภัตตาคาร	257.7	0.6	58.4	61.7	59.0	46.7	10.2	0.1	7.2	10.6	3.1	-	-	8. Hotel and restaurants
9. การขนส่ง สถานีเก็บสินค้า และการคมนาคม	179.8	0.2	52.9	39.3	33.9	35.3	7.8	-	4.0	6.0	0.4	-	-	9. Transport, storage and communication
10. การเป็นสื่อกลางทางการเงิน	25.0	-	0.5	2.0	1.2	5.1	3.2	-	7.8	3.9	1.3	-	-	10. Financial intermediation
11. กิจกรรมข้อมูลข่าวสาร การให้เช่า และกิจกรรมทางธุรกิจ	54.1	-	9.3	5.1	10.4	7.6	3.5	-	8.1	8.8	1.4	-	-	11. Real estate, renting and business activities
12. การบริหารราชการ และการป้องกันประเทศ รวมทั้งการประกันสังคมภาคบังคับ	340.9	-	54.1	19.3	47.6	59.3	37.6	0.1	79.4	31.4	12.2	-	0.1	12. Public administration and defence, compulsory social security
13. การศึกษา	216.5	-	12.5	12.5	5.1	15.1	1.1	0.9	80.2	10.2	79.1	-	-	13. Education
14. งานด้านสุขภาพและงานสังคมสงเคราะห์	62.3	0.2	5.0	1.4	8.4	20.1	3.4	-	6.9	16.1	0.9	-	-	14. Health and social work
15. กิจกรรมด้านบริการชุมชน สังคม และการบริการส่วนบุคคลอื่นๆ	123.5	2.4	29.1	30.5	21.6	20.4	1.9	-	11.3	6.2	0.2	-	-	15. Other community, social and personal service activity
16. ผู้จ้างในครัวเรือนส่วนบุคคล	2.0	-	0.1	0.3	0.7	0.6	0.2	-	-	0.0	-	-	-	16. Private households with employed persons
17. องค์การระหว่างประเทศและองค์การต่างประเทศอื่นๆ และสมาชิก	-	-	-	-	-	-	-	-	-	-	-	-	-	17. Extra-territorial organizations and bodies
18. ไม่ทราบ	-	-	-	-	-	-	-	-	-	-	-	-	-	18. Unknown
หญิง	5,157.6	89.9	1,733.7	1,341.6	695.6	489.5	92.0	1.1	326.9	201.6	185.5	0.0	0.3	FEMALE
1. เกษตรกรรม การล่าสัตว์ และการป่าไม้	2,211.5	46.2	1,056.8	678.5	271.6	132.3	10.2	-	7.2	5.9	2.7	-	-	1. Agriculture, hunting and forestry
2. การประมง	20.5	1.0	8.7	5.7	2.1	3.0	-	-	-	-	-	-	-	2. Fishing
3. การทำเหมืองแร่ และหินอ่อน	2.8	-	0.7	-	0.6	1.5	-	-	-	-	-	-	-	3. Mining and quarrying
4. การผลิต	657.8	12.0	215.5	194.6	112.0	77.6	10.1	-	12.4	22.9	0.8	-	-	4. Manufacturing
5. การไฟฟ้า ก๊าซ และการประปา	9.1	1.2	-	1.0	0.9	0.5	-	-	4.2	1.2	-	-	-	5. Electricity, gas and water supply
6. การก่อสร้าง	135.3	1.4	28.3	65.6	22.9	5.5	1.7	-	4.7	5.2	0.1	-	-	6. Construction
7. การขนส่ง การขายปลีก การซ่อมแซมยานยนต์ รถจักรยานยนต์ ของใช้ส่วนบุคคล และของใช้ในบ้านเรือน	885.3	11.5	234.5	195.0	155.4	127.4	42.5	0.9	55.2	52.5	10.4	-	-	7. Wholesale and retail trade, repair of motor vehicles motorcycles and personal and household goods
8. โรงแรม และภัตตาคาร	428.0	6.6	126.2	120.3	78.9	54.0	6.5	-	14.9	12.4	8.1	-	0.2	8. Hotel and restaurants
9. การขนส่ง สถานีเก็บสินค้า และการคมนาคม	17.9	0.1	4.5	3.7	4.8	1.5	0.1	-	2.1	0.9	0.3	-	-	9. Transport, storage and communication
10. การเป็นสื่อกลางทางการเงิน	30.8	-	1.1	0.1	0.6	1.4	1.7	-	19.6	5.4	0.9	-	-	10. Financial intermediation
11. กิจกรรมข้อมูลข่าวสาร การให้เช่า และกิจกรรมทางธุรกิจ	43.3	0.1	4.0	6.4	9.3	7.6	1.1	0.1	6.6	3.6	4.7	-	-	11. Real estate, renting and business activities
12. การบริหารราชการ และการป้องกันประเทศ รวมทั้งการประกันสังคมภาคบังคับ	155.8	0.5	6.2	6.9	2.2	14.9	3.2	-	91.8	22.2	7.9	-	-	12. Public administration and defence, compulsory social security
13. การศึกษา	245.6	-	5.4	7.2	3.4	8.9	1.2	-	80.8	4.5	134.0	-	0.1	13. Education
14. งานด้านสุขภาพและงานสังคมสงเคราะห์	165.9	0.3	10.2	8.9	8.4	31.6	6.5	-	25.4	60.3	14.1	-	-	14. Health and social work
15. กิจกรรมด้านบริการชุมชน สังคม และการบริการส่วนบุคคลอื่นๆ	103.3	4.7	16.6	28.7	17.7	20.7	7.2	0.1	2.1	4.1	1.3	-	-	15. Other community, social and personal service activity
16. ผู้จ้างในครัวเรือนส่วนบุคคล	44.9	4.4	15.0	19.0	4.9	0.8	0.1	-	-	0.7	0.2	-	-	16. Private households with employed persons
17. องค์การระหว่างประเทศและองค์การต่างประเทศอื่นๆ และสมาชิก	0.1	-	-	0.1	-	-	-	-	-	-	-	-	-	17. Extra-territorial organizations and bodies
18. ไม่ทราบ	-	-	-	-	-	-	-	-	-	-	-	-	-	18. Unknown

รวมรวมอาชีพและอื่นๆ / Including Short Course Vocational

ตารางที่ 6 จำนวนผู้มีงานทำ จำแนกตามสถานภาพทำงาน อาชีพ และเพศ ภาคตะวันออกเฉียงเหนือ
TABLE 6 EMPLOYED PERSONS BY WORK STATUS, OCCUPATION AND SEX, NORTHEASTERN REGION

ไตรมาสที่ 1/2553 : Quarter 1/2010

หน่วยเป็นพัน : In Thousands

อาชีพ	สถานภาพการทำงาน Work Status						การรวมกลุ่ม Members of Producers' Cooperatives	OCCUPATION
	รวม Total	นายจ้าง Employer	ลูกจ้างรัฐบาล Government Employee	ลูกจ้างเอกชน Private Employee	ทำงานส่วนตัว Own Account Worker	ช่วยธุรกิจ ครอบครัว Unpaid Family Worker		
ยอดรวม	11,928.1	206.7	1,269.1	3,274.7	4,446.2	2,675.2	56.2	TOTAL
1. ผู้ปฏิบัติกฎหมาย ข้าราชการระดับอาวุโส และผู้จัดการ	270.6	81.1	177.3	10.5	1.7	0.0	0.1	1. Legislators, senior officials and managers
2. ผู้ประกอบวิชาชีพด้านต่างๆ	472.8	1.1	419.1	45.9	3.7	3.0	-	2. Professionals
3. ผู้ประกอบวิชาชีพด้านเทคนิคสาขาต่างๆ และอาชีพที่เกี่ยวข้อง	245.6	4.3	132.1	85.7	18.3	3.9	1.3	3. Technicians and associate professionals
4. เสมียน	311.9	0.6	166.9	126.9	6.7	10.1	0.8	4. Clerks
5. พนักงานบริการและพนักงานในร้านค้า และตลาด	1,964.1	40.9	144.9	344.7	848.4	579.6	5.6	5. Service workers and shop and market sales workers
6. ผู้ปฏิบัติงานที่มีฝีมือในด้านการเกษตร และการประมง	4,574.5	18.3	14.6	130.3	2,695.2	1,714.8	1.4	6. Skilled agricultural and fishery workers
7. ผู้ปฏิบัติงานด้านความสามารถทางฝีมือ และธุรกิจการค้าที่เกี่ยวข้อง	1,585.8	49.1	39.6	883.3	429.5	150.2	34.1	7. Craft and related trades workers
8. ผู้ปฏิบัติการโรงงานและเครื่องจักร และผู้ปฏิบัติงานด้านการประกอบ	674.1	4.8	31.3	420.0	180.3	31.6	6.0	8. Plant and machine operators and assemblers
9. อาชีพขั้นพื้นฐานต่างๆ ในด้านกรเกษตร และการให้บริการ	1,828.5	6.7	143.0	1,227.4	262.4	181.9	7.0	9. Elementary occupations
10. คนงานซึ่งมิได้จำแนกไว้ในหมวดอื่น	0.3	-	0.3	-	-	-	-	10. Workers not classifiable by occupation

ตารางที่ 6 จำนวนผู้จ้างทำ งานจ้างตามสถานภาพทำงาน อาชีพ และเพศ ภาคตะวันออกเฉียงเหนือ

TABLE 6 EMPLOYED PERSONS BY WORK STATUS, OCCUPATION AND SEX , NORTHEASTERN REGION

ไตรมาสที่ 1/2553 : Quarter 1/2010

หน่วยเป็นพัน : In Thousands

อาชีพ	สถานภาพการทำงาน Work Status						การรวมกลุ่ม Members of Producers' Cooperatives	อาชีพ OCCUPATION
	รวม Total	นายจ้าง Employer	ลูกจ้างรัฐบาล Government Employee	ลูกจ้างเอกชน Private Employee	ทำงานส่วนตัว Own Account Worker	ช่วยธุรกิจ ครอบครัว Unpaid Family Worker		
ชาย	6,770.5	162.7	713.8	2,090.3	2,774.9	990.5	38.5	MALE
1. ผู้บัญญัติกฎหมาย ข้าราชการระดับอาวุโสและผู้จัดการ	238.0	71.4	161.2	4.7	0.6	-	0.1	1. Legislators, senior officials and managers
2. ผู้ประกอบวิชาชีพด้านต่างๆ	177.4	0.7	154.4	18.7	3.4	0.3	-	2. Professionals
3. ผู้ประกอบวิชาชีพด้านเทคนิคสาขาต่างๆ และอาชีพที่เกี่ยวข้อง	136.1	4.0	81.7	35.9	13.7	0.7	0.1	3. Technicians and associate professionals
4. เสมียน	111.0	0.3	53.1	51.3	4.7	1.7	-	4. Clerks
5. พนักงานบริการและพนักงานในร้านค้าและตลาด	780.4	22.9	69.2	136.5	320.1	229.1	2.5	5. Service workers and shop and market sales workers
6. ผู้ปฏิบัติงานที่มีฝีมือในด้านการเกษตรและการประมง	2,579.0	7.3	9.8	95.6	1,864.9	602.2	1.2	6. Skilled agricultural and fishery workers
7. ผู้ปฏิบัติงานด้านความสามารถทางฝีมือและธุรกิจการที่เกี่ยวข้อ	1,130.5	47.2	39.6	727.4	226.2	63.2	26.9	7. Craft and related trades workers
8. ผู้ปฏิบัติงานด้านการประกอบและผู้ปฏิบัติงานด้านการประกอบอาชีพขั้นพื้นฐานต่างๆ ในด้านการขายและการให้บริการ	506.9	4.0	30.7	287.3	168.6	15.1	1.3	8. Plant and machine operators and assemblers
9. อาชีพขั้นพื้นฐานต่างๆ ในด้านการขายและงานซึ่งมิได้เข้ามาไว้ในหมวดอื่น	1,110.9	4.8	113.9	734.8	172.8	78.2	6.4	9. Elementary occupations
10. คนงานซึ่งมิได้เข้ามาไว้ในหมวดอื่น	0.3	-	0.3	-	-	-	-	10. Workers not classifiable by occupation
หญิง	5,157.6	44.0	555.3	1,184.5	1,671.3	1,684.7	17.8	FEMALE
1. ผู้บัญญัติกฎหมาย ข้าราชการระดับอาวุโสและผู้จัดการ	32.6	9.6	16.1	5.7	1.1	0.0	-	1. Legislators, senior officials and managers
2. ผู้ประกอบวิชาชีพด้านต่างๆ	295.4	0.4	264.8	27.2	0.4	2.7	-	2. Professionals
3. ผู้ประกอบวิชาชีพด้านเทคนิคสาขาต่างๆ และอาชีพที่เกี่ยวข้อง	109.5	0.2	50.4	49.7	4.7	3.3	1.2	3. Technicians and associate professionals
4. เสมียน	200.9	0.2	113.8	75.6	2.0	8.5	0.8	4. Clerks
5. พนักงานบริการและพนักงานในร้านค้าและตลาด	1,183.7	17.9	75.6	208.2	528.3	350.5	3.1	5. Service workers and shop and market sales workers
6. ผู้ปฏิบัติงานที่มีฝีมือในด้านการเกษตรและการประมง	1,995.6	11.0	4.8	36.7	830.3	1,112.5	0.2	6. Skilled agricultural and fishery workers
7. ผู้ปฏิบัติงานด้านความสามารถทางฝีมือและธุรกิจการที่เกี่ยวข้อ	455.4	1.8	0.0	155.9	203.4	87.0	7.3	7. Craft and related trades workers
8. ผู้ปฏิบัติการโรงงานและเครื่องจักรและผู้ปฏิบัติงานด้านการประกอบอาชีพขั้นพื้นฐานต่างๆ ในด้านการขายและการให้บริการ	167.1	0.8	0.7	132.8	11.7	16.5	4.7	8. Plant and machine operators and assemblers
9. อาชีพขั้นพื้นฐานต่างๆ ในด้านการขายและงานซึ่งมิได้เข้ามาไว้ในหมวดอื่น	717.6	1.9	29.1	492.6	89.6	103.7	0.6	9. Elementary occupations
10. คนงานซึ่งมิได้เข้ามาไว้ในหมวดอื่น	-	-	-	-	-	-	-	10. Workers not classifiable by occupation

ตารางที่ 7 จำนวนผู้จ้างงานทำ จำแนกตามสถานภาพทำงาน อุตสาหกรรม และเพศ ภาคตะวันออกเฉียงเหนือ
TABLE 7 EMPLOYED PERSONS BY WORK STATUS, INDUSTRY AND SEX, NORTHEASTERN REGION

ไตรมาสที่ 1/2553 : Quarter 1/2010

หน่วยเป็นพัน : In Thousands

อุตสาหกรรม	สถานภาพการทำงาน Work Status								INDUSTRY
	รวม	นายจ้าง	ลูกจ้างรัฐบาล	ลูกจ้างเอกชน	ทำงานส่วนตัว	ช่วยธุรกิจครอบครัว	การรวมกลุ่ม		
	Total	Employer	Government Employee	Private Employee	Own Account Worker	Unpaid Family Worker	Producers' Cooperatives		
ยอดรวม	11,928.1	206.7	1,269.1	3,274.7	4,446.2	2,675.2	56.2	TOTAL	
1. เกษตรกรรม การล่าสัตว์ และการป่าไม้	5,127.2	29.6	27.1	759.7	2,617.4	1,687.5	5.9	1. Agriculture, hunting and forestry	
2. การประมง	105.7	-	-	5.1	82.1	18.4	-	2. Fishing	
3. การทำเหมืองแร่ และเหมืองหิน	12.0	0.1	-	11.8	0.1	0.1	-	3. Mining and quarrying	
4. การผลิต	1,256.4	22.1	7.0	674.0	381.7	157.5	14.2	4. Manufacturing	
5. การ ไฟฟ้า ก๊าซ และการประปา	35.2	-	33.8	1.4	-	-	-	5. Electricity, gas and water supply	
6. การก่อสร้าง	979.0	74.2	11.8	800.7	33.2	30.8	28.4	6. Construction	
7. การขายส่ง การขายปลีก การซ่อมแซมยานยนต์ รถจักรยานยนต์ ของใช้ส่วนบุคคล และของใช้ครัวเรือน	1,915.4	44.0	2.2	561.2	763.5	539.5	5.1	7. Wholesale and retail trade, repair of motor vehicles motorcycles and personal and household goods	
8. โรงแรม และภัตตาคาร	685.7	16.3	0.3	134.8	326.9	205.1	2.4	8. Hotel and restaurants	
9. การขนส่ง สถานที่เก็บสินค้า และการคมนาคม	197.7	3.8	12.8	63.6	106.7	10.6	0.1	9. Transport, storage and communication	
10. การเป็นสื่อกลางทางการเงิน	55.8	0.1	17.0	37.6	1.2	0.0	-	10. Financial intermediation	
11. กิจการด้านอสังหาริมทรัพย์ การให้เช่า และกิจกรรมทางธุรกิจ	97.4	6.2	17.0	47.2	19.9	7.2	-	11. Real estate, renting and business activities	
12. การบริหารราชการ และการป้องกันประเทศ รวมทั้งการประกันสังคมภาคบังคับ	496.7	-	496.7	-	-	-	-	12. Public administration and defence compulsory social security	
13. การศึกษา	462.1	0.1	412.3	48.1	1.5	0.1	-	13. Education	
14. งานด้านสุขภาพ และงานสังคมสงเคราะห์	228.2	0.2	203.4	13.8	10.5	0.4	-	14. Health and social work	
15. กิจการเริ่มต้นบริการชุมชน สังคม และการบริการส่วนบุคคลอื่นๆ	226.8	10.2	27.8	68.9	101.7	18.0	0.1	15. Other community, social and personal service activity	
16. ลูกจ้างในครัวเรือนส่วนบุคคล	46.9	-	-	46.9	-	-	-	16. Private households with employed person:	
17. องค์การระหว่างประเทศและองค์การต่างประเทศอื่นๆ และสมาชิก	0.1	-	-	0.1	-	-	-	17. Extra-territorial organizations and bodies:	
18. ไม่ทราบ	-	-	-	-	-	-	-	18. Unknown	

ตารางที่ 8 จำนวนผู้มีงานทำ จำแนกตามอาชีพ จำนวนชั่วโมงทำงานต่อสัปดาห์ การมีเวลาเหลือพอและต้องการทำงานเพิ่มขึ้น และเพศ ภาคตะวันออกเฉียงเหนือ
 TABLE 8 EMPLOYED PERSONS BY OCCUPATION, HOURS WORKED PER WEEK, AVAILABILITY FOR ADDITIONAL WORK AND SEX, NORTHEASTERN REGION

ไตรมาสที่ 1/2553 : Quarter 1/2010

หน่วยเป็นพัน : In Thousands

จำนวนชั่วโมงทำงาน เพศ และ การมีเวลาเหลือพอ และต้องการทำงานเพิ่มขึ้น	อาชีพ Occupation										HOURS WORKED, SEX AND AVAILABILITY FOR ADDITIONAL WORK	
	รวม ผู้บัญญัติกฎหมาย และผู้จัดการ Legislators & Managers	วิชาชีพ ด้านต่างๆ Professional	วิชาชีพ ด้านเทคนิค Technicians	เสมียน Clerks	พนักงาน บริการ Service Workers	ด้านการเกษตร และประมง Agricultural & Fishery	ด้านความ สามารถทางฝีมือ Craft & related trades	ผู้ปฏิบัติงาน โรงงานเครื่องจักร Plant & Machine operators	อาชีพ ฐานต่างๆ Elementary occupations	คนงานซึ่งมี ได้ดำเนินการ ในหมวดอื่น Not classifiable		TOTAL
ยอดรวม	11,928.1	270.6	472.8	245.6	311.9	1,964.1	4,574.5	1,585.8	674.1	1,828.5	0.3	0.3
มี	373.8	3.5	2.5	1.0	3.6	23.0	233.8	28.3	10.0	68.1	-	Available
ไม่มี	11,554.3	267.1	470.4	244.5	308.3	1,941.0	4,340.8	1,557.5	664.1	1,760.4	0.3	Not available
มีงานประจำแต่ไม่ได้ทำงาน	391.9	4.0	4.8	1.6	3.7	9.4	328.4	21.9	10.0	8.3	-	With job not work
มี	57.1	0.2	1.1	-	-	0.2	49.5	1.7	0.9	3.5	-	Available
ไม่มี	334.8	3.9	3.7	1.6	3.7	9.2	278.9	20.2	9.0	4.8	-	Not available
1-9 ชั่วโมง	124.8	1.0	2.0	0.7	0.1	11.6	75.8	12.6	6.4	14.6	-	1-9 hours
มี	30.4	0.9	-	-	-	-	26.3	0.5	-	2.8	-	Available
ไม่มี	94.4	0.1	2.0	0.7	0.1	11.6	49.4	12.1	6.4	11.9	-	Not available
10-19 ชั่วโมง	410.0	8.6	6.3	3.4	4.5	23.4	245.4	35.0	14.2	69.3	-	10-19 hours
มี	42.0	-	0.7	-	0.5	0.9	21.2	3.4	0.1	15.3	-	Available
ไม่มี	368.0	8.6	5.6	3.4	4.0	22.6	224.2	31.6	14.1	54.0	-	Not available
20-29 ชั่วโมง	1,273.9	16.9	85.7	22.0	36.6	102.0	673.3	118.2	70.3	149.0	-	20-29 hours
มี	102.5	-	0.5	-	0.1	6.4	66.7	5.7	2.9	20.1	-	Available
ไม่มี	1,171.4	16.9	85.1	22.0	36.4	95.6	606.6	112.6	67.4	128.8	-	Not available
30-34 ชั่วโมง	685.7	14.3	5.9	18.7	10.8	89.5	271.1	89.6	48.6	137.3	-	30-34 hours
มี	35.1	-	-	0.3	-	2.8	15.1	2.9	2.9	11.1	-	Available
ไม่มี	650.6	14.3	5.9	18.4	10.8	86.7	256.0	86.7	45.7	126.2	-	Not available
35-39 ชั่วโมง	1,400.2	75.6	229.7	71.0	88.0	153.6	527.4	114.9	39.5	100.2	0.3	35-39 hours
มี	42.2	1.7	0.2	0.7	0.4	4.3	31.5	1.2	0.2	2.2	-	Available
ไม่มี	1,358.0	73.9	229.6	70.3	87.6	149.2	496.0	113.7	39.3	98.1	0.3	Not available
40-49 ชั่วโมง	3,687.8	72.7	107.2	68.1	122.4	628.4	1,349.6	536.1	248.2	555.2	-	40-49 hours
มี	47.4	-	-	0.1	2.6	4.0	16.6	11.0	2.9	10.2	-	Available
ไม่มี	3,640.4	72.7	107.2	68.0	119.8	624.4	1,333.0	525.1	245.3	545.1	-	Not available
50 ชั่วโมงขึ้นไป	3,953.8	77.5	31.3	60.1	45.9	946.3	1,103.5	657.7	236.9	794.6	-	50 hours and over
มี	17.1	0.8	-	-	-	4.4	6.8	2.0	-	3.0	-	Available
ไม่มี	3,936.7	76.7	31.3	60.1	45.9	941.9	1,096.7	655.6	236.9	791.6	-	Not available

ตารางที่ 8 จำนวนผู้จ้างทำ ชั่วโมงทำงานตามอาชีพ จำนวนชั่วโมงทำงานต่อสัปดาห์ การมีเวลาหรือพอจะตั้งกะทำงานเพิ่มขึ้น และเพศ ภาคตะวันออกเฉียงเหนือ
TABLE 8 EMPLOYED PERSONS BY OCCUPATION, HOURS WORKED PER WEEK, AVAILABILITY FOR ADDITIONAL WORK AND SEX, NORTHEASTERN REGION

หน่วยนับพัน : In Thousands

จำนวนชั่วโมงทำงาน เพศ และ การมีเวลาหรือพอ จะตั้งกะทำงานเพิ่มขึ้น	รวม Legislators & Managers Total	ผู้บัญญัติกฎหมาย และผู้จัดการ & Managers	วิชาชีพ ต่างต่าง Professional	วิชาชีพ ด้านเทคนิค Technicians	เสมียน Clerks	พนักงาน บริการ Service Workers	อาชีพ Occupation			อาชีพพื้นฐาน Elementary occupations	ไม่สามารถ จำแนก Not classifiable	HOURS WORKED, SEX AND ADDITIONAL WORK MALE
							ด้านเกษตร และประมง Agricultural & Fishery	ด้านงานช่างฝีมือ Craft & related trades	ผู้ปฏิบัติงาน โรงงานเครื่องจักร Plant & Machine operators			
ชาย	6,770.5	238.0	177.4	136.1	111.0	780.4	2,579.0	1,130.5	506.9	1,110.9	0.3	
มี	256.6	2.8	2.3	0.7	0.1	10.5	159.4	21.9	9.9	48.9	-	Available
ไม่มี	6,513.9	235.3	175.1	135.4	110.9	769.9	2,419.6	1,108.5	497.0	1,062.0	0.3	Not available
มีงานประจำแต่ไม่ได้ทำงาน	245.1	3.3	2.4	1.5	1.5	3.5	204.5	15.8	7.1	5.6	-	With job not work
มี	42.6	0.2	1.1	-	-	0.2	36.3	1.6	0.9	2.3	-	Available
ไม่มี	202.4	3.2	1.3	1.5	1.5	3.3	168.2	14.1	6.1	3.3	-	Not available
1-9 ชั่วโมง	66.6	0.9	0.1	0.7	0.1	5.9	40.3	9.1	4.5	5.1	-	1-9 hours
มี	16.4	0.9	-	-	-	-	14.1	-	-	1.0	-	Available
ไม่มี	50.2	-	0.1	0.7	0.1	5.9	26.3	8.7	4.5	4.1	-	Not available
10-19 ชั่วโมง	205.1	6.7	4.5	2.0	0.1	7.6	114.9	27.8	11.5	30.1	-	10-19 hours
มี	25.8	-	0.7	-	-	0.7	11.6	3.1	0.1	9.6	-	Available
ไม่มี	179.4	6.7	3.8	2.0	0.1	6.9	103.2	24.7	11.4	20.5	-	Not available
20-29 ชั่วโมง	698.8	15.1	33.9	11.1	20.2	39.2	351.7	81.9	58.1	87.7	-	20-29 hours
มี	71.2	-	0.4	-	-	1.7	44.0	4.8	2.9	17.3	-	Available
ไม่มี	627.6	15.1	33.5	11.1	20.2	37.4	307.8	77.1	55.1	70.4	-	Not available
30-34 ชั่วโมง	388.3	13.6	3.6	7.9	4.0	36.5	154.5	55.2	26.7	86.5	-	30-34 hours
มี	30.8	-	-	-	-	1.5	13.8	2.6	2.9	10.1	-	Available
ไม่มี	357.5	13.6	3.6	7.9	4.0	35.1	140.7	52.6	23.9	76.4	-	Not available
35-39 ชั่วโมง	717.2	66.7	84.6	45.9	18.5	65.5	274.1	63.4	34.3	64.0	0.3	35-39 hours
มี	31.8	1.0	0.1	0.7	0.1	3.1	24.8	1.2	0.2	0.7	-	Available
ไม่มี	685.4	65.7	84.5	45.2	18.5	62.4	249.3	62.2	34.1	63.3	0.3	Not available
40-49 ชั่วโมง	2,057.0	63.1	39.9	28.3	48.2	265.3	739.9	368.1	180.9	323.2	-	40-49 hours
มี	27.3	-	-	0.1	0.1	2.8	8.9	6.6	2.8	6.0	-	Available
ไม่มี	2,029.7	63.1	39.9	28.2	48.2	262.5	731.0	361.4	178.1	317.3	-	Not available
50 ชั่วโมงขึ้นไป	2,392.5	68.7	8.5	38.8	18.5	356.9	699.2	509.4	183.8	508.7	-	50 hours and over
มี	10.7	0.8	-	-	-	0.4	6.0	1.6	-	1.9	-	Available
ไม่มี	2,381.7	67.9	8.5	38.8	18.5	356.5	693.2	507.8	183.8	506.8	-	Not available
หญิง	5,157.6	32.6	295.4	109.5	200.9	1,183.7	1,995.6	455.4	1,671.1	717.6	-	FEMALE
มี	117.2	0.8	0.2	0.3	3.5	12.6	74.4	6.4	0.0	19.2	-	Available
ไม่มี	5,040.4	31.8	295.3	109.2	197.4	1,171.1	1,921.2	449.0	1,671.1	698.4	-	Not available
มีงานประจำแต่ไม่ได้ทำงาน	146.8	0.7	2.4	0.1	2.2	5.9	123.9	6.1	2.9	2.7	-	With job not work
มี	14.4	-	-	-	-	0.0	13.2	0.1	-	1.2	-	Available
ไม่มี	132.4	0.7	2.4	0.1	2.2	5.8	110.7	6.0	2.9	1.5	-	Not available
1-9 ชั่วโมง	58.2	0.1	1.9	0.1	0.1	5.7	35.5	3.5	1.9	9.5	-	1-9 hours
มี	14.0	-	-	-	-	-	12.3	-	-	1.7	-	Available
ไม่มี	44.2	0.1	1.9	0.1	0.1	5.7	23.2	3.5	1.9	7.8	-	Not available
10-19 ชั่วโมง	204.9	1.8	1.8	1.4	4.4	15.8	130.6	7.2	2.7	39.2	-	10-19 hours
มี	16.3	-	-	-	0.5	0.1	9.6	0.3	-	5.7	-	Available
ไม่มี	188.6	1.8	1.8	1.4	3.9	15.6	121.0	6.9	2.7	33.5	-	Not available
20-29 ชั่วโมง	575.2	1.9	51.8	10.8	16.4	62.8	321.6	36.4	12.3	61.3	-	20-29 hours
มี	31.3	-	0.1	-	0.1	4.7	22.8	0.8	-	2.8	-	Available
ไม่มี	543.8	1.9	51.7	10.8	16.2	58.2	298.8	35.5	12.3	58.5	-	Not available
30-34 ชั่วโมง	297.4	0.7	2.4	10.8	6.8	53.0	116.7	34.4	21.9	50.8	-	30-34 hours
มี	4.3	-	-	0.3	-	1.3	1.3	0.3	-	1.0	-	Available
ไม่มี	293.1	0.7	2.4	10.5	6.8	51.6	115.3	34.1	21.9	49.8	-	Not available
35-39 ชั่วโมง	683.0	9.0	145.2	25.1	69.4	88.1	253.3	51.5	5.2	36.2	-	35-39 hours
มี	10.5	0.8	0.1	-	0.3	1.3	6.7	-	-	1.5	-	Available
ไม่มี	672.6	8.2	145.1	25.1	69.1	86.9	246.7	51.5	5.2	34.8	-	Not available
40-49 ชั่วโมง	1,630.8	9.6	67.2	39.8	74.2	363.1	609.7	168.0	67.3	232.0	-	40-49 hours
มี	20.1	-	-	-	2.6	1.2	7.7	4.4	0.0	4.2	-	Available
ไม่มี	1,610.7	9.6	67.2	39.8	71.6	361.9	602.0	163.6	67.2	227.8	-	Not available
50 ชั่วโมงขึ้นไป	1,561.3	8.8	22.8	21.3	27.4	589.4	404.4	148.3	53.1	285.9	-	50 hours and over
มี	6.4	-	-	-	-	4.0	0.9	0.4	-	1.1	-	Available
ไม่มี	1,555.0	8.8	22.8	21.3	27.4	585.4	403.5	147.9	53.1	284.8	-	Not available

ตารางที่ 9 จำนวนผู้จ้างงาน จำนวนชั่วโมงการทำงานเพิ่มขึ้น และเพศ ภาคตะวันออกเฉียงเหนือ
 TABLE 9 EMPLOYED PERSONS BY INDUSTRY, HOURS WORKED PER WEEK, AVAILABILITY FOR ADDITIONAL WORK AND SEX, NORTHEASTERN REGION

ไตรมาสที่ 1/2553 : Quarter 1/2010

หน่วยนับพัน : In Thousands

จำนวนชั่วโมงทำงาน เพศและ การมีเวลาเหลือพอ	อุตสาหกรรม Industry											รวม Total	HOURS WORKED, SEX AND AVAILABILITY FOR ADDITIONAL WORK
	เกษตรกรรม Agriculture	การประมง Fishing	เหมืองแร่ เหมืองหิน Mining & Quarrying	การผลิต Manufacturing	ไฟฟ้า ก๊าซ และประปา Electricity, Gas & Water supply	การก่อสร้าง Construction	การขายส่ง และปลีก Wholesale & Retail trade	โรงแรม และภัตตาคาร Hotels & Restaurants	การขนส่ง Transport	การขนส่ง & Commu- cation	การขนส่ง & Commu- cation		
ยอดรวม	11,928.1	5,127.2	105.7	12.0	1,256.4	35.2	979.0	1,915.4	685.7	197.7	197.7	197.7	TOTAL
มี	373.8	268.0	10.0	-	14.8	0.5	29.8	14.2	10.8	2.8	2.8	2.8	Available
ไม่มี	11,554.3	4,859.2	95.6	12.0	1,241.6	34.7	949.2	1,901.2	674.9	194.9	194.9	194.9	Not available
มีงานประจำแต่ไม่ได้ทำงาน	391.9	327.6	0.5	-	17.0	1.5	13.6	8.7	4.9	3.3	3.3	3.3	With job not work
มี	57.1	49.6	-	-	0.3	-	2.7	0.9	0.2	-	-	-	Available
ไม่มี	334.8	278.1	0.5	-	16.7	1.5	10.9	7.8	4.7	3.3	3.3	3.3	Not available
1-9 ชั่วโมง	124.8	80.3	0.9	-	10.6	0.1	8.9	5.0	8.9	2.1	2.1	2.1	1-9 hours
มี	30.4	27.0	-	-	0.2	-	1.4	1.0	-	-	-	-	Available
ไม่มี	94.4	53.3	0.9	-	10.4	0.1	7.5	3.9	8.9	2.1	2.1	2.1	Not available
10-19 ชั่วโมง	410.0	278.5	4.2	-	22.9	0.5	33.0	28.4	13.8	4.0	4.0	4.0	10-19 hours
มี	42.0	32.2	0.2	-	0.7	0.5	3.2	1.0	0.2	0.2	0.2	0.2	Available
ไม่มี	368.0	246.3	4.0	-	22.2	-	29.8	27.4	13.5	3.8	3.8	3.8	Not available
20-29 ชั่วโมง	1,273.9	726.1	18.7	0.1	96.9	4.8	73.4	97.9	38.5	15.6	15.6	15.6	20-29 hours
มี	102.5	81.5	2.1	-	3.5	-	4.2	3.9	5.2	0.5	0.5	0.5	Available
ไม่มี	1,171.4	644.6	16.6	0.1	93.5	4.8	69.2	94.0	33.3	15.2	15.2	15.2	Not available
30-34 ชั่วโมง	685.7	318.2	13.4	1.4	96.5	4.2	58.5	88.6	31.5	10.6	10.6	10.6	30-34 hours
มี	35.1	18.8	3.8	-	0.4	-	8.1	0.1	1.5	0.1	0.1	0.1	Available
ไม่มี	650.6	299.3	9.6	1.4	96.1	4.2	50.4	88.5	30.1	10.6	10.6	10.6	Not available
35-39 ชั่วโมง	1,400.2	523.2	17.4	-	100.1	9.7	18.8	85.2	62.3	15.4	15.4	15.4	35-39 hours
มี	42.2	28.8	2.9	-	2.0	-	0.3	2.4	2.3	0.1	0.1	0.1	Available
ไม่มี	1,358.0	494.4	14.5	-	98.2	9.7	18.5	82.9	60.0	15.3	15.3	15.3	Not available
40-49 ชั่วโมง	3,687.8	1,488.5	28.3	8.7	486.4	7.7	299.3	619.2	230.3	59.3	59.3	59.3	40-49 hours
มี	47.4	23.3	1.0	-	7.4	-	6.4	3.8	0.6	2.0	2.0	2.0	Available
ไม่มี	3,640.4	1,465.3	27.3	8.7	479.0	7.7	292.9	615.4	229.7	57.3	57.3	57.3	Not available
50 ชั่วโมงขึ้นไป	3,953.8	1,384.9	22.2	1.8	426.1	6.7	473.6	982.4	295.5	87.3	87.3	87.3	50 hours and over
มี	17.1	6.8	-	-	0.4	-	3.6	1.0	0.8	-	-	-	Available
ไม่มี	3,936.7	1,378.0	22.2	1.8	425.7	6.7	470.1	981.4	294.6	87.3	87.3	87.3	Not available

ตารางที่ 9 จำนวนผู้มีงานทำ จำนวนชั่วโมงทำงานต่อสัปดาห์ การมีเวลาเหลือพอและต้องการทำงานเพิ่มขึ้น และเพศ ภาคตะวันออกเฉียงเหนือ (ต่อ)

TABLE 9 EMPLOYED PERSONS BY INDUSTRY, HOURS WORKED PER WEEK, AVAILABILITY FOR ADDITIONAL WORK AND SEX, NORTHEASTERN REGION (Contd)

ไตรมาสที่ 1/2553 : Quarter 1/2010

หน่วยเป็นพัน : In Thousands

จำนวนชั่วโมงทำงาน เพศ และ การมีเวลาเหลือพอ และต้องการทำงานเพิ่มขึ้น	อุตสาหกรรม (ต่อ) Industry (Contd.)										HOURS WORKED, SEX AND AVAILABILITY FOR ADDITIONAL WORK	
	สื่อกลาง ทางการเงิน Financial intermediation	อสังหาริมทรัพย์ และการให้เช่า Real estate & Renting	บริหารราชการ และป้องกันประเทศ Public adminis- tration & Defence	การศึกษา Education	ด้านสุขภาพและ สังคมสงเคราะห์ Health & Social work	บริการ ชุมชน สังคม & Social with employed persons	ธุรกิจครัว- เรือนส่วนบุคคล Private households	องค์กร ระหว่างประเทศ Extra-territorial organizations	ไม่ทราบ	Unknown		TOTAL
ยอดรวม	55.8	97.4	496.7	462.1	228.2	226.8	46.9	0.1	-	-	0.1	Available
มี	-	2.1	6.9	0.5	0.0	11.7	1.7	-	-	-	-	Available
ไม่มี	55.8	95.4	489.8	461.6	228.2	215.1	45.3	0.1	-	-	0.1	Not available
มีงานประจำแต่ไม่ได้ทำงาน	-	0.2	3.6	5.5	0.4	5.0	0.1	-	-	-	-	With job not work
มี	-	-	-	-	-	3.4	-	-	-	-	-	Available
ไม่มี	-	0.2	3.6	5.5	0.4	1.6	0.1	-	-	-	-	Not available
1-9 ชั่วโมง	-	0.1	0.1	0.1	0.1	4.1	3.7	-	-	-	-	1-9 hours
มี	-	-	-	-	-	0.9	-	-	-	-	-	Available
ไม่มี	-	0.1	0.1	0.1	0.1	3.3	3.7	-	-	-	-	Not available
10-19 ชั่วโมง	0.1	2.3	6.4	5.6	1.4	4.9	4.1	-	-	-	-	10-19 hours
มี	-	1.7	-	-	-	0.7	1.4	-	-	-	-	Available
ไม่มี	0.1	0.6	6.4	5.6	1.4	4.2	2.7	-	-	-	-	Not available
20-29 ชั่วโมง	3.1	4.6	63.5	81.5	23.6	23.9	1.8	-	-	-	-	20-29 hours
มี	-	0.0	0.6	0.2	0.0	0.5	0.3	-	-	-	-	Available
ไม่มี	3.1	4.6	62.8	81.2	23.5	23.5	1.5	-	-	-	-	Not available
30-34 ชั่วโมง	6.3	4.6	14.2	8.9	9.6	17.2	2.0	-	-	-	-	30-34 hours
มี	-	0.2	-	-	-	2.1	-	-	-	-	-	Available
ไม่มี	6.3	4.4	14.2	8.9	9.6	15.2	2.0	-	-	-	-	Not available
35-39 ชั่วโมง	8.1	17.3	223.5	223.1	70.7	23.9	1.5	-	-	-	-	35-39 hours
มี	-	-	3.1	0.2	-	0.3	0.1	-	-	-	-	Available
ไม่มี	8.1	17.3	220.5	222.9	70.7	23.6	1.4	-	-	-	-	Not available
40-49 ชั่วโมง	29.9	40.6	124.6	99.0	77.5	73.8	14.6	-	-	-	-	40-49 hours
มี	-	0.1	2.6	0.1	-	-	-	-	-	-	-	Available
ไม่มี	29.9	40.5	122.0	98.9	77.5	73.8	14.6	-	-	-	-	Not available
50 ชั่วโมงขึ้นไป	8.4	27.7	60.8	38.4	44.9	73.9	19.1	0.1	-	-	-	50 hours and over
มี	-	-	0.6	-	-	3.9	-	-	-	-	-	Available
ไม่มี	8.4	27.7	60.2	38.4	44.9	70.0	19.1	0.1	-	-	-	Not available

ตารางที่ 9 จำนวนผู้จ้างทำ งานตามอุตสาหกรรม จำนวนชั่วโมงงานต่อสัปดาห์ การมีเวลาเหลือพอและต้องการทำงานเพิ่มขึ้น และเพศ ภาคตะวันออกเฉียงเหนือ
TABLE 9 EMPLOYED PERSONS BY INDUSTRY, HOURS WORKED PER WEEK, AVAILABILITY FOR ADDITIONAL WORK AND SEX , NORTHEASTERN REGION

จำนวนผู้จ้างทำ งาน และ การมีเวลาเหลือ และต้องการทำงานเพิ่มขึ้น	รวม	อุตสาหกรรม Industry										การขนส่ง Transport & Communi- cation	HOURS WORKED, SEX AND AVAILABILITY FOR ADDITIONAL WORK
		เกษตรกรรม Agriculture	การประมง Fishing	เหมืองแร่ เหมืองหิน Mining & Quarrying	การผลิต Manufacturing	ไฟฟ้า ก๊าซ และไอน้ำ Electricity, Gas & Water supply	อุตสาหกรรม Construction	การค้าปลีก Wholesale & Retail trade	โรงแรม และภัตตาคาร Hotels & Restaurants	การขนส่ง Transport & Communi- cation			
ชาย	6,770.5	2,915.7	85.2	9.2	598.7	26.1	843.8	1,030.1	257.7	179.8	MALE		
มี	256.6	184.9	9.0	-	9.0	-	26.1	10.7	2.7	2.7	Available		
ไม่มี	2,730.8	6,513.9	75.2	9.2	589.6	26.1	817.7	1,019.4	255.0	177.1	Not available		
มีงานประจำแต่ไม่ได้ทำงาน	245.1	206.6	0.5	-	7.8	1.5	11.7	4.5	3.1	3.3	With job not work		
มี	42.6	36.4	-	-	0.3	-	1.5	0.9	0.2	-	Available		
ไม่มี	202.4	170.2	0.5	-	7.6	1.5	10.2	3.6	2.9	3.3	Not available		
1-9 ชั่วโมง	66.6	43.0	-	-	2.0	0.1	7.5	3.4	5.8	2.1	1-9 hours		
มี	16.4	14.3	-	-	0.2	-	-	1.0	-	-	Available		
ไม่มี	50.2	28.7	-	-	1.8	0.1	7.5	2.4	5.8	2.1	Not available		
10-19 ชั่วโมง	205.1	132.2	4.2	-	12.5	-	25.7	11.0	4.5	2.9	10-19 hours		
มี	25.8	20.3	0.2	-	0.3	-	3.2	0.8	0.1	0.1	Available		
ไม่มี	179.4	111.9	3.9	-	12.2	-	22.5	10.2	4.4	2.8	Not available		
20-29 ชั่วโมง	698.8	389.2	16.7	-	46.8	3.8	59.5	53.0	11.8	14.4	20-29 hours		
มี	71.2	56.9	2.1	-	3.2	3.8	3.7	3.0	0.8	0.5	Available		
ไม่มี	627.6	332.3	14.5	-	43.6	3.8	55.9	50.0	11.0	14.0	Not available		
30-34 ชั่วโมง	388.3	184.8	10.7	1.2	42.4	1.9	46.9	49.9	10.7	9.5	30-34 hours		
มี	30.8	17.5	3.8	-	0.1	-	7.7	0.1	0.1	0.1	Available		
ไม่มี	357.5	167.3	6.9	1.2	42.3	1.9	39.2	49.8	10.7	9.5	Not available		
35-39 ชั่วโมง	717.2	270.8	13.7	-	35.2	7.3	15.1	44.6	20.9	13.7	35-39 hours		
มี	31.8	22.0	2.8	-	2.0	-	0.1	1.5	1.0	0.1	Available		
ไม่มี	685.4	248.8	10.9	-	33.2	7.3	15.0	43.0	20.0	13.5	Not available		
40-49 ชั่วโมง	2,057.0	817.8	20.1	6.7	233.0	5.9	258.6	341.4	89.3	52.5	40-49 hours		
มี	27.3	11.5	1.0	-	3.1	-	6.4	2.8	0.4	1.9	Available		
ไม่มี	2,029.7	806.3	19.1	6.7	230.0	5.9	252.2	338.6	88.9	50.6	Not available		
50 ชั่วโมงขึ้นไป	2,392.5	871.2	19.5	1.3	219.0	5.7	418.9	522.3	111.6	81.4	50 hours and over		
มี	10.7	6.0	-	-	-	-	3.5	0.5	0.2	-	Available		
ไม่มี	2,381.7	865.2	19.5	1.3	219.0	5.7	415.4	521.8	111.4	81.4	Not available		
หญิง	5,157.6	2,211.5	20.5	2.8	657.8	9.1	135.3	885.3	428.0	17.9	FEMALE		
มี	117.2	83.1	0.1	-	5.8	0.5	3.8	3.5	8.0	0.2	Available		
ไม่มี	5,040.4	2,128.4	20.4	2.8	652.0	8.6	131.5	881.9	419.9	17.8	Not available		
มีงานประจำแต่ไม่ได้ทำงาน	146.8	121.0	-	-	9.2	-	1.9	4.2	1.9	-	With job not work		
มี	14.4	13.2	-	-	0.1	-	1.2	-	0.0	-	Available		
ไม่มี	132.4	107.9	-	-	9.1	-	0.7	4.2	1.9	-	Not available		
1-9 ชั่วโมง	58.2	37.2	0.9	-	8.6	-	1.4	1.5	3.1	-	1-9 hours		
มี	14.0	12.6	-	-	-	-	1.4	-	-	-	Available		
ไม่มี	44.2	24.6	0.9	-	8.6	-	-	1.5	3.1	-	Not available		
10-19 ชั่วโมง	204.9	146.2	0.1	-	10.4	0.5	7.3	17.4	9.2	1.1	10-19 hours		
มี	16.3	11.9	-	-	0.3	0.5	-	0.2	0.1	0.1	Available		
ไม่มี	188.6	134.3	0.1	-	10.0	-	7.3	17.2	9.1	1.0	Not available		
20-29 ชั่วโมง	575.2	336.9	2.1	0.1	50.1	1.1	13.9	44.9	26.7	1.2	20-29 hours		
มี	31.3	24.6	-	-	0.2	-	0.5	0.9	4.4	-	Available		
ไม่มี	543.8	312.2	2.1	0.1	49.9	1.1	13.4	44.0	22.3	1.2	Not available		
30-34 ชั่วโมง	297.4	133.3	2.8	0.1	54.1	2.4	11.7	38.8	20.8	1.1	30-34 hours		
มี	4.3	1.3	-	-	0.3	-	0.4	0.1	1.4	-	Available		
ไม่มี	293.1	132.0	2.8	0.1	53.8	2.4	11.2	38.7	19.4	1.1	Not available		
35-39 ชั่วโมง	683.0	252.4	3.7	-	64.9	2.4	3.7	40.7	41.4	1.8	35-39 hours		
มี	10.5	6.8	0.1	-	-	-	0.2	0.8	1.3	-	Available		
ไม่มี	672.6	245.6	3.6	-	64.9	2.4	3.6	39.8	40.1	1.8	Not available		
40-49 ชั่วโมง	1,630.8	670.8	8.2	2.0	253.4	1.9	277.8	277.8	141.1	6.8	40-49 hours		
มี	20.1	11.8	-	-	4.4	-	0.0	1.0	0.2	0.0	Available		
ไม่มี	1,610.7	659.0	8.2	2.0	249.0	1.9	40.7	276.8	140.8	6.7	Not available		
50 ชั่วโมงขึ้นไป	1,561.3	513.7	2.7	0.6	207.1	1.0	54.8	460.1	183.8	5.9	50 hours and over		
มี	6.4	0.9	-	-	0.4	-	0.1	0.5	0.6	-	Available		
ไม่มี	1,555.0	512.8	2.7	0.6	206.7	1.0	54.7	459.6	183.2	5.9	Not available		

ปีงบประมาณ 1/2553 : Quarter 1/2010

หน่วยนับเป็น : In Thousands

ตารางที่ 9 จำนวนผู้จ้างทำ งานตามอุตสาหกรรม จำนวนชั่วโมงทำงานต่อสัปดาห์ การมีเวลาเหลือและต้องการทำงานเพิ่มขึ้น และเพศ ภาคตะวันออกเฉียงเหนือ (ต่อ)

TABLE 9 EMPLOYED PERSONS BY INDUSTRY, HOURS WORKED PER WEEK, AVAILABILITY FOR ADDITIONAL WORK AND SEX, NORTHEASTERN REGION (Contd.)

จำนวนผู้จ้างทำ งานและ ความต้องการทำงานเพิ่มขึ้น	อุตสาหกรรม (ต่อ) Industry (Contd.)										HOURS WORKED, SEX AND AVAILABILITY FOR ADDITIONAL WORK
	สิ่งกลาง ทางการเงิน Financial Intermediation	อสังหาริมทรัพย์ และเช่า Real estate & Renting	บริหารราชการ และป้องกันประเทศ Public adminis- tration & Defence	การศึกษา Education	ด้านสุขภาพและ สังคมสงเคราะห์ & Social work Health	ชุมชน สังคม Other community	ธุรกิจ Private households with employed persons	องค์กร ระหว่างประเทศ Extra-territorial organizations	ไม่ทราบ Unknown	MALE	
ชาย	25.0	54.1	340.9	216.5	62.3	123.5	2.0	-	-	-	Available
มี	-	0.1	3.3	0.3	-	6.9	-	-	-	-	Available
ไม่มี	25.0	54.1	337.7	216.3	62.3	116.6	2.0	-	-	-	Not available
มีงานประจำแต่ไม่ได้ทำงาน	-	0.1	1.2	0.2	-	4.8	-	-	-	-	With job not work
มี	-	-	-	-	-	3.4	-	-	-	-	Available
ไม่มี	-	0.1	1.2	0.2	-	1.5	-	-	-	-	Not available
1-9 ชั่วโมง	-	0.1	-	0.1	-	0.9	-	-	-	-	1-9 hours
มี	-	-	-	-	-	0.9	-	-	-	-	Available
ไม่มี	-	0.1	-	0.1	-	1.7	-	-	-	-	Not available
10-19 ชั่วโมง	0.1	0.4	4.6	2.5	0.1	4.5	-	-	-	-	10-19 hours
มี	-	-	-	-	-	0.7	-	-	-	-	Available
ไม่มี	0.1	0.4	4.6	2.5	0.1	3.8	-	-	-	-	Not available
20-29 ชั่วโมง	1.4	2.4	37.0	34.5	12.4	16.0	0.1	-	-	-	20-29 hours
มี	-	0.0	0.5	0.1	-	0.3	-	-	-	-	Available
ไม่มี	1.4	2.3	36.5	34.3	12.4	15.7	0.1	-	-	-	Not available
30-34 ชั่วโมง	1.1	3.8	9.5	4.5	0.4	10.9	0.2	-	-	-	30-34 hours
มี	-	-	-	-	-	1.5	-	-	-	-	Available
ไม่มี	1.1	3.8	9.5	4.5	0.4	9.4	0.2	-	-	-	Not available
35-39 ชั่วโมง	2.8	8.9	151.0	94.2	23.3	15.8	0.0	-	-	-	35-39 hours
มี	-	-	2.0	0.1	-	0.2	-	-	-	-	Available
ไม่มี	2.8	8.9	149.0	94.1	23.3	15.6	0.0	-	-	-	Not available
40-49 ชั่วโมง	14.8	24.1	85.8	50.4	14.2	41.7	0.9	-	-	-	40-49 hours
มี	-	0.1	0.1	0.1	-	-	-	-	-	-	Available
ไม่มี	14.8	24.1	85.6	50.3	14.2	41.7	0.9	-	-	-	Not available
50 ชั่วโมงขึ้นไป	4.9	14.3	51.9	30.3	12.1	27.4	0.7	-	-	-	50 hours and over
มี	-	-	0.6	-	-	-	-	-	-	-	Available
ไม่มี	4.9	14.3	51.3	30.3	12.1	27.4	0.7	-	-	-	Not available
หญิง	30.8	43.3	155.8	245.6	165.9	103.3	44.9	0.1	-	-	FEMALE
มี	-	2.0	3.7	0.3	0.0	4.7	-	-	-	-	Available
ไม่มี	30.8	41.3	152.1	245.3	165.8	98.5	43.3	0.1	-	-	Not available
มีงานประจำแต่ไม่ได้ทำงาน	-	0.1	2.5	5.4	0.4	0.2	0.1	-	-	-	With job not work
มี	-	-	-	-	-	-	-	-	-	-	Available
ไม่มี	-	0.1	2.5	5.4	0.4	0.2	0.1	-	-	-	Not available
1-9 ชั่วโมง	-	-	0.1	-	0.1	1.6	3.7	-	-	-	1-9 hours
มี	-	-	-	-	-	-	-	-	-	-	Available
ไม่มี	-	-	-	-	-	-	-	-	-	-	Not available
10-19 ชั่วโมง	0.0	1.9	1.8	3.1	1.3	0.4	4.1	-	-	-	10-19 hours
มี	-	1.7	-	-	-	0.1	1.4	-	-	-	Available
ไม่มี	0.0	0.1	1.8	3.1	1.3	0.4	2.7	-	-	-	Not available
20-29 ชั่วโมง	1.7	2.2	26.5	47.0	11.2	8.0	0.3	-	-	-	20-29 hours
มี	-	-	0.1	0.1	0.0	0.2	1.5	-	-	-	Available
ไม่มี	1.7	2.2	26.4	46.9	11.2	7.8	1.5	-	-	-	Not available
30-34 ชั่วโมง	5.2	0.8	4.7	4.4	9.2	6.3	1.7	-	-	-	30-34 hours
มี	-	0.2	-	-	-	0.5	-	-	-	-	Available
ไม่มี	5.2	0.6	4.7	4.4	9.2	5.8	1.7	-	-	-	Not available
35-39 ชั่วโมง	5.3	8.4	72.5	128.9	47.5	8.1	1.5	-	-	-	35-39 hours
มี	-	-	1.1	0.1	-	0.1	0.1	-	-	-	Available
ไม่มี	5.3	8.4	71.5	128.8	47.5	8.0	1.4	-	-	-	Not available
40-49 ชั่วโมง	15.1	16.5	38.8	48.7	63.4	32.1	13.7	-	-	-	40-49 hours
มี	-	0.1	2.5	0.1	-	-	-	-	-	-	Available
ไม่มี	15.1	16.4	36.3	48.6	63.4	32.1	13.7	-	-	-	Not available
50 ชั่วโมงขึ้นไป	3.5	13.4	8.9	8.1	32.8	46.5	18.4	-	-	-	50 hours and over
มี	-	-	-	-	-	3.9	-	-	-	-	Available
ไม่มี	3.5	13.4	8.9	8.1	32.8	42.7	18.4	-	-	-	Not available

หน่วยนับเป็น : In Thousands

ตารางที่ 10 จำนวนผู้มีงานทำ จำแนกตามสถานภาพการทำงาน จำนวนชั่วโมงทำงานต่อสัปดาห์ การมีเวลาเหลือและต้องการทำงานเพิ่มขึ้น และเพศ ภาคตะวันออกเฉียงเหนือ

TABLE 10 EMPLOYED PERSONS BY WORK STATUS, HOURS WORKED PER WEEK, AVAILABILITY FOR ADDITIONAL WORK AND SEX, NORTHEASTERN REGION

ไตรมาสที่ 1/2553 : Quarter 1/2010

หน่วยเป็นพัน : In Thousands

จำนวนชั่วโมงทำงาน เพศ และ การมีเวลาเหลือพอ และต้องการทำงานเพิ่มขึ้น	สถานภาพการทำงาน Work Status							รวม	การรวมกลุ่ม Producers' Cooperatives	HOURS WORKED, SEX AND AVAILABILITY FOR ADDITIONAL WORK
	นายจ้าง Employer	ลูกจ้างรัฐบาล Government Employee	ลูกจ้างเอกชน Private Employee	ทำงานส่วนตัว Own Account Worker	ช่วยธุรกิจ ครอบครัว Unpaid Family Worker	Members of Producers' Cooperatives	TOTAL			
ยอดรวม	11,928.1	1,269.1	3,274.7	4,446.2	2,675.2	56.2	56.2	56.2	Available	
มี	373.8	8.3	105.4	193.7	64.3	0.8	0.8	0.8	Not available	
ไม่มี	11,554.3	1,260.8	3,169.3	4,252.6	2,610.9	55.4	55.4	55.4	With job not work	
มีงานประจำแต่ไม่ได้ทำงาน	391.9	11.3	32.5	336.0	0.1	0.4	0.4	0.4	Available	
มี	57.1	0.1	7.0	49.7	0.1	-	-	-	Not available	
ไม่มี	334.8	11.1	25.5	286.3	-	0.4	0.4	0.4	1-9 hours	
1-9 ชั่วโมง	124.8	0.2	20.1	46.0	55.9	0.1	0.1	0.1	Available	
มี	30.4	-	3.2	20.7	5.6	0.1	0.1	0.1	Not available	
ไม่มี	94.4	0.2	16.9	25.3	50.3	-	-	-	10-19 hours	
10-19 ชั่วโมง	410.0	12.0	84.9	152.1	155.4	0.7	0.7	0.7	Available	
มี	42.0	0.1	19.4	8.2	14.0	0.3	0.3	0.3	Not available	
ไม่มี	368.0	11.9	65.5	144.0	141.4	0.3	0.3	0.3	20-29 hours	
20-29 ชั่วโมง	1,273.9	174.3	246.0	482.9	357.2	2.6	2.6	2.6	Available	
มี	102.5	0.8	27.1	47.3	27.3	0.1	0.1	0.1	Not available	
ไม่มี	1,171.4	173.5	218.9	435.6	329.9	2.5	2.5	2.5	30-34 hours	
30-34 ชั่วโมง	685.7	37.4	218.2	239.4	178.1	3.6	3.6	3.6	Available	
มี	35.1	-	17.9	14.7	2.5	-	-	-	Not available	
ไม่มี	650.6	37.4	200.3	224.8	175.5	3.6	3.6	3.6	35-39 hours	
35-39 ชั่วโมง	1,400.2	576.2	94.4	446.0	276.9	1.4	1.4	1.4	Available	
มี	42.2	3.9	4.2	24.5	9.6	0.1	0.1	0.1	Not available	
ไม่มี	1,358.0	572.3	90.2	421.5	267.4	1.3	1.3	1.3	40-49 hours	
40-49 ชั่วโมง	3,687.8	313.5	1,231.1	1,224.2	854.4	14.0	14.0	14.0	Available	
มี	47.4	2.7	21.1	18.9	4.5	0.2	0.2	0.2	Not available	
ไม่มี	3,640.4	310.7	1,210.0	1,205.4	849.9	13.7	13.7	13.7	50 hours and over	
50 ชั่วโมงขึ้นไป	3,953.8	144.3	1,347.6	1,519.6	797.3	33.4	33.4	33.4	Available	
มี	17.1	0.6	5.6	9.8	0.7	-	-	-	Not available	
ไม่มี	3,936.7	143.7	1,342.0	1,509.8	796.6	33.4	33.4	33.4	Not available	

ตารางที่ 10 จำนวนผู้จ้างทำ งานตามสถานภาพการทำงาน จำนวนชั่วโมงงานต่อสัปดาห์ การมีงานหรือพอและต้องการทำงานเพิ่มขึ้น และเพศ ภาคตะวันออกเฉียงเหนือ
TABLE 10 EMPLOYED PERSONS BY WORK STATUS, HOURS WORKED PER WEEK, AVAILABILITY FOR ADDITIONAL WORK AND SEX, NORTHEASTERN REGION

หน่วยเป็นพัน : In Thousands

จำนวนชั่วโมงงาน เพศ และ การมีงานหรือพอ และต้องการทำงานเพิ่มขึ้น	สถานภาพการทำงาน Work Status						การรวม Total	จำนวนผู้จ้าง Employer	ลูกจ้างรัฐบาล Government Employee	ลูกจ้างเอกชน Private Employee	ทำงานส่วนตัว Own Account Worker	ครอบครัว Unpaid Family Worker	การรวมกลุ่ม Members of Producers' Cooperatives	HOURS WORKED, SEX AND AVAILABILITY FOR ADDITIONAL WORK
	ชาย Male	หญิง Female	รวม Total	ชาย Male	หญิง Female	รวม Total								
ชาย	6,770.5	6,770.5	713.8	2,090.3	2,774.9	990.5	38.5	MALE						
มี	1.3	1.3	4.2	77.7	134.1	38.9	0.5	Available						Available
ไม่มี	161.3	161.3	709.6	2,012.5	2,640.8	951.6	38.0	Not available						Not available
มีงานประจำแต่ไม่ได้ทำงาน	245.1	245.1	2.9	23.2	212.1	0.1	0.4	With job not work						With job not work
มี	42.6	42.6	0.1	5.8	36.4	0.1	-	Available						Available
ไม่มี	202.4	202.4	2.8	17.4	175.7	-	0.4	Not available						Not available
1-9 ชั่วโมง	66.6	66.6	0.1	8.1	24.4	31.6	0.1	1-9 hours						1-9 hours
มี	16.4	16.4	-	1.4	11.3	2.7	0.1	Available						Available
ไม่มี	50.2	50.2	0.1	6.6	13.1	28.8	0.1	Not available						Not available
10-19 ชั่วโมง	205.1	205.1	7.1	47.0	97.0	49.7	-	10-19 hours						10-19 hours
มี	25.8	25.8	-	10.9	6.3	8.6	-	Available						Available
ไม่มี	179.4	179.4	7.1	36.1	90.7	41.1	-	Not available						Not available
20-29 ชั่วโมง	698.8	698.8	93.4	172.6	293.9	129.8	2.6	20-29 hours						20-29 hours
มี	71.2	71.2	0.6	23.0	30.9	16.7	0.1	Available						Available
ไม่มี	627.6	627.6	92.8	149.6	263.0	113.1	2.5	Not available						Not available
30-34 ชั่วโมง	388.3	388.3	17.0	138.8	157.7	64.2	2.5	30-34 hours						30-34 hours
มี	30.8	30.8	-	15.0	14.2	1.6	-	Available						Available
ไม่มี	357.5	357.5	17.0	123.9	143.4	62.6	2.5	Not available						Not available
35-39 ชั่วโมง	717.2	717.2	315.0	45.1	266.5	87.4	0.2	35-39 hours						35-39 hours
มี	31.8	31.8	2.7	2.6	18.9	7.5	0.1	Available						Available
ไม่มี	685.4	685.4	312.4	42.4	247.6	79.9	0.1	Not available						Not available
40-49 ชั่วโมง	2,057.0	2,057.0	174.5	763.2	759.8	313.5	4.4	40-49 hours						40-49 hours
มี	27.3	27.3	0.2	14.0	11.7	1.3	0.2	Available						Available
ไม่มี	2,029.7	2,029.7	174.3	749.3	748.2	312.2	4.1	Not available						Not available
50 ชั่วโมงขึ้นไป	2,392.5	2,392.5	103.8	892.3	963.5	314.3	28.3	50 hours and over						50 hours and over
มี	10.7	10.7	0.6	5.0	4.5	0.4	-	Available						Available
ไม่มี	2,381.7	2,381.7	103.2	887.3	959.1	313.9	28.3	Not available						Not available
หญิง	5,157.6	5,157.6	555.3	1,184.5	1,671.3	1,684.7	17.8	FEMALE						
มี	117.2	117.2	4.2	27.7	59.6	25.4	0.3	Available						Available
ไม่มี	5,040.4	5,040.4	551.1	1,156.8	1,611.8	1,659.3	17.4	Not available						Not available
มีงานประจำแต่ไม่ได้ทำงาน	146.8	146.8	8.4	9.3	123.9	-	-	With job not work						With job not work
มี	14.4	14.4	-	1.2	13.3	-	-	Available						Available
ไม่มี	132.4	132.4	8.4	8.2	110.6	-	-	Not available						Not available
1-9 ชั่วโมง	58.2	58.2	0.1	12.0	21.6	24.4	-	1-9 hours						1-9 hours
มี	14.0	14.0	-	1.7	9.4	2.9	-	Available						Available
ไม่มี	44.2	44.2	0.1	10.3	12.2	21.5	-	Not available						Not available
10-19 ชั่วโมง	204.9	204.9	4.9	37.9	55.2	105.7	0.7	10-19 hours						10-19 hours
มี	16.3	16.3	0.1	8.5	1.9	5.4	0.3	Available						Available
ไม่มี	188.6	188.6	4.8	29.4	53.3	100.2	0.3	Not available						Not available
20-29 ชั่วโมง	575.2	575.2	81.0	73.4	189.0	227.4	-	20-29 hours						20-29 hours
มี	31.3	31.3	0.2	4.1	16.4	10.6	-	Available						Available
ไม่มี	543.8	543.8	80.7	69.3	172.6	216.8	-	Not available						Not available
30-34 ชั่วโมง	297.4	297.4	20.4	79.3	81.8	113.9	1.2	30-34 hours						30-34 hours
มี	4.3	4.3	-	2.9	0.5	0.9	-	Available						Available
ไม่มี	293.1	293.1	20.4	76.4	81.3	113.0	1.2	Not available						Not available
35-39 ชั่วโมง	683.0	683.0	261.2	49.3	179.5	189.6	1.2	35-39 hours						35-39 hours
มี	10.5	10.5	1.3	1.5	5.6	2.1	-	Available						Available
ไม่มี	672.6	672.6	259.9	47.8	173.9	187.5	1.2	Not available						Not available
40-49 ชั่วโมง	1,630.8	1,630.8	139.0	467.9	464.4	540.9	9.6	40-49 hours						40-49 hours
มี	20.1	20.1	2.6	7.1	7.2	3.2	-	Available						Available
ไม่มี	1,610.7	1,610.7	136.4	460.8	457.2	537.7	9.6	Not available						Not available
50 ชั่วโมงขึ้นไป	1,561.3	1,561.3	40.5	455.4	556.1	482.9	5.1	50 hours and over						50 hours and over
มี	6.4	6.4	-	0.7	5.4	0.3	-	Available						Available
ไม่มี	1,555.0	1,555.0	40.5	454.7	550.7	482.7	5.1	Not available						Not available

ตารางที่ 11 จำนวนผู้มีงานทำ อำนวยตามกลุ่มอายุ จำนวนชั่วโมงทำงานต่อสัปดาห์ การมีงานหรือพอสอดคล้องตามพื้นที่ และเพศ ภาคตะวันออกเฉียงเหนือ

TABLE 11 EMPLOYED PERSONS BY AGE GROUP, HOURS WORKED PER WEEK, AVAILABILITY FOR ADDITIONAL WORK AND SEX, NORTHEASTERN REGION

ประเภทและ ความต้องการทำงานเพิ่มเติม	รวม	กลุ่มอายุ Age Group							HOURS WORKED, SEX AND AVAILABILITY FOR ADDITIONAL WORK	
		15-19	20-24	25-29	30-34	35-39	40-49	50-59		>= 60
ชาย	6,770.5	223.2	694.5	840.2	767.9	839.0	1,590.0	1,158.6	657.2	MALE
มี	256.6	8.4	41.6	23.5	32.2	35.8	69.8	36.0	9.2	Available
ไม่มี	6,513.9	214.7	652.9	816.6	735.7	803.2	1,520.3	1,122.6	648.0	Not available
มีงานประจำแต่ไม่ได้ทำงาน	245.1	3.3	12.5	11.3	17.3	23.7	55.1	56.7	65.2	With job not work
มี	42.6	1.1	4.2	1.9	5.4	6.9	12.6	9.3	1.3	Available
ไม่มี	202.4	2.2	8.3	9.5	11.8	16.8	42.6	47.4	63.9	Not available
1-9 ชั่วโมง	66.6	11.3	8.8	4.8	5.9	3.5	16.5	4.1	12.0	1-9 hours
มี	16.4	1.1	0.8	-	3.1	0.5	7.2	1.6	2.1	Available
ไม่มี	50.2	10.1	8.0	4.8	2.7	2.9	9.3	2.4	9.9	Not available
10-19 ชั่วโมง	205.1	10.0	23.1	26.2	22.7	17.5	43.8	34.1	27.9	10-19 hours
มี	25.8	0.9	4.3	9.5	0.7	2.2	6.7	1.3	0.3	Available
ไม่มี	179.4	9.1	18.9	16.7	22.0	15.3	37.1	32.8	27.6	Not available
20-29 ชั่วโมง	698.8	40.9	75.6	101.6	70.6	72.7	136.2	119.9	81.2	20-29 hours
มี	71.2	3.2	16.9	3.0	11.7	12.4	10.8	11.5	1.7	Available
ไม่มี	627.6	37.7	58.7	98.6	59.0	60.2	125.4	108.4	79.5	Not available
30-34 ชั่วโมง	388.3	17.5	49.1	50.8	46.1	46.2	82.3	62.6	33.7	30-34 hours
มี	30.8	0.1	12.7	2.2	1.3	4.1	8.0	1.2	1.2	Available
ไม่มี	357.5	17.5	46.1	88.6	66.0	75.7	185.2	159.5	80.5	Not available
35-39 ชั่วโมง	717.2	15.7	46.1	88.6	66.0	75.7	185.2	159.5	80.5	35-39 hours
มี	31.8	0.7	2.4	3.3	3.9	3.1	11.3	6.1	1.0	Available
ไม่มี	685.4	15.0	43.7	85.3	62.2	72.6	173.9	153.4	79.4	Not available
40-49 ชั่วโมง	2,057.0	66.7	255.4	266.3	232.2	252.8	453.5	333.2	177.0	40-49 hours
มี	27.3	1.2	0.4	3.6	3.0	5.0	9.4	3.1	1.6	Available
ไม่มี	2,029.7	65.4	255.0	262.7	249.2	247.8	444.0	330.1	175.4	Not available
50 ชั่วโมงขึ้นไป	2,392.5	57.8	223.9	290.6	287.1	347.0	617.6	388.7	179.9	50 hours and over
มี	10.7	0.1	-	0.1	3.2	1.5	3.8	1.9	0.2	Available
ไม่มี	2,381.7	57.7	223.9	290.5	283.9	345.5	613.8	386.7	179.7	Not available
หญิง	5,157.6	163.1	467.6	618.1	602.3	716.9	1,344.5	874.1	371.0	FEMALE
มี	117.2	5.6	5.2	9.9	16.5	20.2	45.0	13.7	1.2	Available
ไม่มี	5,040.4	157.5	462.5	608.2	585.9	696.6	1,299.5	860.4	369.8	Not available
มีงานประจำแต่ไม่ได้ทำงาน	146.8	2.4	9.1	12.1	6.8	17.0	45.8	36.6	17.1	With job not work
มี	14.4	-	-	1.0	2.4	1.6	8.1	1.3	0.0	Available
ไม่มี	132.4	2.4	9.1	11.2	4.4	15.4	37.7	35.3	17.0	Not available
1-9 ชั่วโมง	58.2	7.8	3.1	2.9	2.0	8.1	15.7	9.9	8.8	1-9 hours
มี	14.0	-	-	-	0.2	3.9	7.2	2.7	-	Available
ไม่มี	44.2	7.8	3.1	2.9	1.8	4.2	8.5	7.2	8.8	Not available
10-19 ชั่วโมง	204.9	18.8	9.0	13.7	19.3	19.2	64.1	32.0	28.7	10-19 hours
มี	16.3	0.7	0.2	-	3.3	0.7	9.2	2.0	0.1	Available
ไม่มี	188.6	18.1	8.8	13.7	16.0	18.5	54.9	30.0	28.6	Not available
20-29 ชั่วโมง	575.2	23.5	37.0	67.1	55.1	71.9	137.7	122.6	60.2	20-29 hours
มี	31.3	1.5	4.5	2.9	4.8	4.2	9.3	4.0	0.1	Available
ไม่มี	543.8	22.0	32.5	64.2	50.3	67.7	128.5	118.6	60.1	Not available
30-34 ชั่วโมง	297.4	11.9	38.0	30.4	33.4	41.2	71.3	52.0	19.3	30-34 hours
มี	4.3	-	0.1	-	0.5	1.6	1.7	0.4	-	Available
ไม่มี	293.1	11.9	37.9	30.4	32.9	39.6	69.6	51.6	19.3	Not available
35-39 ชั่วโมง	683.0	12.3	53.4	91.6	80.0	92.5	181.3	123.8	48.2	35-39 hours
มี	10.5	0.1	0.3	0.9	0.1	3.1	2.7	2.5	0.9	Available
ไม่มี	672.6	12.2	53.1	90.7	80.0	89.4	178.6	121.3	47.3	Not available
40-49 ชั่วโมง	1,630.8	47.6	163.8	222.6	190.9	235.5	407.8	255.5	107.2	40-49 hours
มี	20.1	3.2	0.1	2.9	3.2	4.9	5.7	-	-	Available
ไม่มี	1,610.7	44.4	163.7	219.7	187.6	230.5	402.1	255.5	107.2	Not available
50 ชั่วโมงขึ้นไป	1,561.3	38.8	154.3	177.6	214.9	231.5	420.8	241.9	81.5	50 hours and over
มี	6.4	-	-	2.3	2.0	0.1	1.1	0.9	0.1	Available
ไม่มี	1,555.0	38.8	154.3	175.4	213.0	231.4	419.7	241.0	81.4	Not available

ไตรมาสที่ 1/2553 : Quarter 1/2010

หน่วยนับพัน : In Thousands

ตารางที่ 12 จำนวนผู้ว่างงาน ที่ทำงานทำ จำนวนตามระยะเวลาที่ทำงานทำ ระดับการศึกษาที่สำเร็จ และเพศ ภาคตะวันออกเฉียงเหนือ

TABLE 12 UNEMPLOYED PERSONS, SEEKING-JOB BY DURATION OF SEEKING-JOB, LEVEL OF EDUCATIONAL ATTAINMENT AND SEX, NORTHEASTERN REGION

ไตรมาสที่ 1/2553 : Quarter 1/2010

หน่วยเป็นคน : Person

ระดับการศึกษาที่สำเร็จ	รวม Total	ระยะเวลาที่ทำงานทำ Duration of seeking job					LEVEL OF EDUCATIONAL ATTAINMENT		
		< 1 เดือน Month	1 - 2.9 เดือน Months	3 - 5.9 เดือน Months	6 - 8.9 เดือน Months	9 - 11.9 เดือน Months	>=12 เดือน Months	ไม่ทราบ Unknown	
		5,075	6,767	2,144	1,531	-	230	-	
ยอดรวม	15,747	5,075	6,767	2,144	1,531	-	230	-	TOTAL
ไม่มีการศึกษา	583	583	-	-	-	-	-	-	No education
ต่ำกว่าประถมศึกษา	806	616	190	-	-	-	-	-	Less than Elementary
ประถมศึกษา	1,658	366	-	-	1,292	-	-	-	Elementary
มัธยมศึกษาตอนต้น	4,317	2,213	1,865	-	239	-	-	-	Lower Secondary
มัธยมศึกษาตอนปลาย	5,289	376	4,712	102	-	-	99	-	Upper Secondary Level
สายสามัญ	3,324	180	2,943	102	-	-	99	-	General/Academic
สาขาวิชาชีพ	1,966	196	1,770	-	-	-	-	-	Vocational
สาขาวิชาการศึกษา	-	-	-	-	-	-	-	-	Teacher Training
อุดมศึกษา	3,093	921	-	2,041	-	-	131	-	Higher Level
สาขาวิชาการ	3,039	921	-	1,987	-	-	131	-	Academic
สาขาวิชาชีพ	54	-	-	54	-	-	-	-	Higher Technical Education
สาขาวิชาการศึกษา 1/	-	-	-	-	-	-	-	-	Teacher Training 1/
อื่นๆ	-	-	-	-	-	-	-	-	Others
ไม่ทราบ	-	-	-	-	-	-	-	-	Unknown

1/ รวมอาชีพระยะสั้น 1/ Including Short Course Vocational

ตารางที่ 12 จำนวนผู้ว่างงาน ที่หางานทำ ที่แยกตามระยะเวลาที่หางานทำ ระดับการศึกษาที่สำเร็จ และเพศ ภาคตะวันออกเฉียงเหนือ

TABLE 12 UNEMPLOYED PERSONS, SEEKING-JOB BY DURATION OF SEEKING-JOB, LEVEL OF EDUCATIONAL ATTAINMENT AND SEX, NORTHEASTERN REGION

ไตรมาสที่ 1/2553 : Quarter 1/2010

หน่วยเป็นคน : Person

ระดับการศึกษาที่สำเร็จ	ระยะเวลาที่หางานทำ						LEVEL OF EDUCATIONAL ATTAINMENT
	< 1 เดือน	1 - 2.9 เดือน	3 - 5.9 เดือน	6 - 8.9 เดือน	9 - 11.9 เดือน	>=12 เดือน	
Total	Month	Months	Months	Months	Months	Months	Unknown
ชาย	12,142	3,474	4,763	2,144	1,531	230	MALE
ไม่มีการศึกษา	-	-	-	-	-	-	No education
ต่ำกว่าประถมศึกษา	616	616	-	-	-	-	Less than Elementary
ประถมศึกษา	1,658	366	-	-	1,292	-	Elementary
มัธยมศึกษาตอนต้น	3,769	1,665	1,865	-	239	-	Lower Secondary
มัธยมศึกษาตอนปลาย	3,352	253	2,898	102	-	99	Upper Secondary Level
สายสามัญ	1,385	56	1,128	102	-	99	General/Academic
สายอาชีพศึกษา	1,966	196	1,770	-	-	-	Vocational
สาขาการศึกษา	-	-	-	-	-	-	Teacher Training
อุดมศึกษา	2,747	575	-	2,041	-	131	Higher Level
สาขาวิชาการ	2,693	575	-	1,987	-	131	Academic
สาขาวิชาชีพ	54	-	-	54	-	-	Higher Technical Education
สาขาการศึกษา	-	-	-	-	-	-	Teacher Training
อื่นๆ 1/	-	-	-	-	-	-	Others 1/
ไม่ทราบ	-	-	-	-	-	-	Unknown
หญิง	3,604	1,600	2,004	-	-	-	FEMALE
ไม่มีการศึกษา	583	583	-	-	-	-	No education
ต่ำกว่าประถมศึกษา	190	-	190	-	-	-	Less than Elementary
ประถมศึกษา	-	-	-	-	-	-	Elementary
มัธยมศึกษาตอนต้น	548	548	-	-	-	-	Lower Secondary
มัธยมศึกษาตอนปลาย	1,938	123	1,815	-	-	-	Upper Secondary Level
สายสามัญ	1,938	123	1,815	-	-	-	General/Academic
สายวิชาชีพศึกษา	-	-	-	-	-	-	Vocational
สาขาการศึกษา	-	-	-	-	-	-	Teacher Training
อุดมศึกษา	346	346	-	-	-	-	Higher Level
สาขาวิชาการ	346	346	-	-	-	-	Academic
สาขาวิชาชีพ	-	-	-	-	-	-	Higher Technical Education
สาขาการศึกษา	-	-	-	-	-	-	Teacher Training
อื่นๆ 1/	-	-	-	-	-	-	Others 1/
ไม่ทราบ	-	-	-	-	-	-	Unknown

1/ รวมอาชีพระยะสั้น 1/ Including Short Course Vocational

ตารางที่ 13 จำนวนผู้จ้างงาน ที่เคยทำงานมาก่อน จำนวนตามอาชีพที่ทำงานครั้งสุดท้าย อุตสาหกรรมที่ทำงานครั้งสุดท้าย และเพศ ภาคตะวันออกเฉียงเหนือ
TABLE 13 UNEMPLOYED PERSONS, EVER WORKED BY LAST OCCUPATION, LAST INDUSTRY AND SEX , NORTHEASTERN REGION

ไตรมาสที่ 1:2553 : Quarter 1:2010

หน่วยเป็น千人 : Person

อาชีพที่ทำงานครั้งสุดท้าย	อุตสาหกรรมที่ทำงานครั้งสุดท้าย Last Industry										TOTAL
	รวม	เกษตรกรรม	การประมง	เหมืองแร่ เหมืองหิน	การผลิต	ไฟฟ้า ก๊าซ และประปา	การก่อสร้าง	การขายปลีก Wholesale	โรงแรม และภัตตาคาร Hotels & Restaurants	การขนส่ง Transport	
	Total	Agriculture	Fishing	Mining & Quarrying	Manufacturing	Electricity, Gas & Water supply	Construction	Wholesale & Retail trade	Hotels & Restaurants	Transport & Communi- cation	
ยอดรวม	141,069	50,824	771	-	35,931	-	15,306	1,6709	7,139	1,293	
1. ผู้มีวุฒิคุณหมาย ข้าราชการระดับอาวุโส และผู้จัดการ	147	-	-	-	97	-	-	-	-	-	1. Legislators, senior officials and managers
2. ผู้ประกอบวิชาชีพด้านต่าง ๆ	557	-	-	-	-	-	-	-	306	-	2. Professionals
3. ผู้ประกอบวิชาชีพด้านเทคนิคสาขาต่าง ๆ และอาชีพที่เกี่ยวข้อง	5,134	-	-	-	130	-	1,462	1,435	242	-	3. Technicians and associate professionals
4. เสมียน	2,131	-	-	-	-	-	86	123	1,685	-	4. Clerks
5. พนักงานบริการและพนักงานในร้านค้า และตลาด	18,758	-	-	-	-	-	-	8,099	4,823	-	5. Service workers and shop and market sales workers
6. ผู้ปฏิบัติงานที่มีฝีมือ ในด้านการเกษตร และการประมง	36,060	35,160	771	-	-	-	-	-	-	-	6. Skilled agricultural and fishery workers
7. ผู้ปฏิบัติงานด้านความสามารถทางฝีมือ และธุรกิจการที่เกี่ยวกับช่าง	15,617	-	-	-	6,773	-	2,940	4,205	-	-	7. Craft and related trades workers
8. ผู้ปฏิบัติการ โรงงานและเครื่องจักร และผู้ปฏิบัติงานด้านการประกอบ	23,818	-	-	-	20,616	-	-	2,558	-	70	8. Plant and machine operators and assemblers
9. อาชีพขั้นพื้นฐานต่าง ๆ ในด้านการขาย และการให้บริการ	38,846	15,664	-	-	8,315	-	10,818	289	82	1,223	9. Elementary occupations
10. คนงานซึ่งมิได้จำแนกไว้ในหมวดอื่น	-	-	-	-	-	-	-	-	-	-	10. Workers not classifiable by occupation

ตารางที่ 13 จำนวนผู้ว่างงาน ที่เคยทำงานมาก่อน จ้าแนตามอาชีพที่ทำครั้งสุดท้าย และเพศ ภาคตะวันออกเฉียงเหนือ (ต่อ)
 TABLE 13 UNEMPLOYED PERSONS, EVER WORKED BY LAST OCCUPATION, LAST INDUSTRY AND SEX , NORTHEASTERN REGION (Contd.)

ไตรมาสที่ 1:2553 : Quarter 1:2010

หน่วยเป็นคน : Person

อาชีพที่ทำครั้งสุดท้าย	อุตสาหกรรมที่ทำครั้งสุดท้าย (ต่อ) Last Industry (Contd.)										LAST OCCUPATION
	สื่อกลางทางการเงิน Financial intermeditation	อสังหาริมทรัพย์และการให้เช่า Real estate & Renting	บริหารราชการและป้องกันประเทศ Public administration & Defence	การศึกษา Education	ด้านสุขภาพและสังคมสงเคราะห์ Health & Social work	บริการชุมชนสังคม Other community & Social	ถูกจ้างในครัวเรือนส่วนบุคคล Private households with employed persons	องค์กรระหว่างประเทศ Extra-territorial organizations	ไม่ทราบ Unknown		
ยอดรวม	237	4,924	852	251	3,823	554	2,455	-	-	-	TOTAL
1. ผู้มีวุฒิคุณหมายข้าราชการระดับอาวุโสและผู้จัดการ	-	-	50	-	-	-	-	-	-	-	1. Legislators, senior officials and managers
2. ผู้ประกอบวิชาชีพด้านต่างๆ	-	-	-	251	-	-	-	-	-	-	2. Professionals
3. ผู้ประกอบวิชาชีพด้านเทคนิคสาขาต่างๆ และอาชีพที่เกี่ยวข้อง	-	1,371	123	-	273	98	-	-	-	-	3. Technicians and associate professionals
4. เสมียน	237	-	-	-	-	-	-	-	-	-	4. Clerks
5. พนักงานบริการและพนักงานในร้านค้าและตลาด	-	1,775	55	-	3,550	456	-	-	-	-	5. Service workers and shop and market sales workers
6. ผู้ปฏิบัติงานที่มีฝีมือในด้านการเกษตรและการประมง	-	79	50	-	-	-	-	-	-	-	6. Skilled agricultural and fishery workers
7. ผู้ปฏิบัติงานด้านความสามารถทางฝีมือและธุรกิจการที่เกี่ยวกับช่าง	-	1,699	-	-	-	-	-	-	-	-	7. Craft and related trades workers
8. ผู้ปฏิบัติการโรงงานและเครื่องจักรและผู้ปฏิบัติงานด้านการประกอบ	-	-	574	-	-	-	-	-	-	-	8. Plant and machine operators and assemblers
9. อาชีพขั้นพื้นฐานต่างๆ ในด้านการขายและการให้บริการ	-	-	-	-	-	-	2,455	-	-	-	9. Elementary occupations
10. คนงานซึ่งมิได้จำแนกไว้หมวดอื่น	-	-	-	-	-	-	-	-	-	-	10. Workers not classifiable by occupation

ตารางที่ 13 จำนวนผู้ว่างงาน ที่เคยทำงานมาก่อน จำนวนคนอาชีพที่ทำงานครั้งสุดท้าย และเพศ ภาคตะวันออกเฉียงเหนือ
TABLE 13 UNEMPLOYED PERSONS, EVER WORKED BY LAST OCCUPATION, LAST INDUSTRY AND SEX, NORTHEASTERN REGION

อาชีพที่ทำงานครั้งสุดท้าย	อุตสาหกรรมที่ทำงานครั้งสุดท้าย Last Industry										LAST OCCUPATION
	รวม	เกษตรกรรม	การประมง	เหมืองแร่ เหมืองหิน	การผลิต	ไฟฟ้า ก๊าซ และประปา	การก่อสร้าง	การขายส่ง การขายปลีก	โรงแรม และภัตตาคาร	การขนส่ง Transport & Communi- cation	
Total	Agriculture	Fishing	Mining & Quarrying	Manufacturing	Electricity, Gas & Water supply	Construction	Wholesale & Retail trade	Hotels & Restaurants	1,293	MALE	
ชาย	85,826	26,546	771	-	23,877	13,687	11,968	4,131	1,293	MALE	
1. ผู้ปฏิบัติงานในอาชีพราชการระดับอาวุโสและผู้จัดการ	147	-	-	97	-	-	-	-	-	1. Legislators, senior officials and managers	
2. ผู้ประกอบวิชาชีพด้านต่างๆ	68	-	-	-	-	-	-	-	-	2. Professionals	
3. ผู้ประกอบวิชาชีพด้านเทคนิคสาขาต่างๆ และอาชีพที่เกี่ยวข้อง	3,906	-	-	130	-	1,462	1,292	242	-	3. Technicians and associate professionals	
4. เสมียน	122	-	-	-	-	-	-	-	-	4. Clerks	
5. พนักงานบริการและพนักงานในร้านค้าและตลาด	9,262	-	-	-	-	-	3,625	3,807	-	5. Service workers and shop and market sales workers	
6. ผู้ปฏิบัติงานที่มีฝีมือในด้านเกษตรกรรมและการประมง	22,844	21,944	771	-	-	-	-	-	-	6. Skilled agricultural and fishery workers	
7. ผู้ปฏิบัติงานด้านความสามรถทางฝีมือและธุรกิจการค้าที่เกี่ยวข้อง	11,383	-	-	4,238	-	2,940	4,205	-	-	7. Craft and related trades workers	
8. ผู้ปฏิบัติการ โรงงานและเครื่องจักรและผู้ปฏิบัติงานด้านการประกอบ	15,592	-	-	12,390	-	-	2,558	-	70	8. Plant and machine operators and assemblers	
9. อาชีพขั้นพื้นฐานต่างๆ ในด้านการขายและการให้บริการ	22,503	4,601	-	7,022	-	9,286	289	82	1,223	9. Elementary occupations	
10. คนงานซึ่งมิได้จัดแบ่งไว้ในหมวดอื่น	-	-	-	-	-	-	-	-	-	10. Workers not classifiable by occupation	
หญิง	55,243	24,278	-	12,054	-	1,619	4,741	3,008	-	FEMALE	
1. ผู้ปฏิบัติงานในอาชีพราชการระดับอาวุโสและผู้จัดการ	-	-	-	-	-	-	-	-	-	1. Legislators, senior officials and managers	
2. ผู้ประกอบวิชาชีพด้านต่างๆ	489	-	-	-	-	-	-	306	-	2. Professionals	
3. ผู้ประกอบวิชาชีพด้านเทคนิคสาขาต่างๆ และอาชีพที่เกี่ยวข้อง	1,228	-	-	-	-	-	143	-	-	3. Technicians and associate professionals	
4. เสมียน	2,009	-	-	-	-	86	123	1,685	-	4. Clerks	
5. พนักงานบริการและพนักงานในร้านค้าและตลาด	9,497	-	-	-	-	-	4,474	1,017	-	5. Service workers and shop and market sales workers	
6. ผู้ปฏิบัติงานที่มีฝีมือในด้านเกษตรกรรมและการประมง	13,216	13,216	-	-	-	-	-	-	-	6. Skilled agricultural and fishery workers	
7. ผู้ปฏิบัติงานด้านความสามรถทางฝีมือและธุรกิจการค้าที่เกี่ยวข้อง	4,234	-	-	2,535	-	-	-	-	-	7. Craft and related trades workers	
8. ผู้ปฏิบัติการ โรงงานและเครื่องจักรและผู้ปฏิบัติงานด้านการประกอบ	8,226	-	-	8,226	-	-	-	-	-	8. Plant and machine operators and assemblers	
9. อาชีพขั้นพื้นฐานต่างๆ ในด้านการขายและการให้บริการ	16,343	11,063	-	1,293	-	1,532	-	-	-	9. Elementary occupations	
10. คนงานซึ่งมิได้จัดแบ่งไว้ในหมวดอื่น	-	-	-	-	-	-	-	-	-	10. Workers not classifiable by occupation	

ตารางที่ 13 จำนวนผู้ว่างงาน ที่เคยทำงานมาก่อน จำนวนตามอาชีพที่ทำงานครั้งสุดท้าย อุตสาหกรรมที่ทำงานครั้งสุดท้าย และภูมิภาคตะวันออก (ต่อ)

TABLE 13 UNEMPLOYED PERSONS, EVER WORKED BY LAST OCCUPATION, LAST INDUSTRY SEX , NORTHEASTERN REGION (Contd.)

อาชีพที่ทำงานครั้งสุดท้าย	อุตสาหกรรมที่ทำงานครั้งสุดท้าย (ต่อ) Last Industry (Contd.)										LAST OCCUPATION
	สื่อกลางทางการเงิน Financial intermediation	อสังหาริมทรัพย์และการให้เช่า Real estate & Renting	บริหารราชการและป้องกันประเทศ Public administration & Defence	การศึกษา Education	ด้านสุขภาพและสังคม Health & Social work	บริการชุมชนอื่น Other community & Social	ผู้จ้างในครัวเรือนส่วนบุคคล Private households	องค์กรระหว่างประเทศ Extra-territorial organizations	ไม่ทราบ Unknown		
ชาย	122	2,238	852	68	273	-	-	-	-	-	MALE
1. ผู้ปฏิบัติงานในวิชาชีพราชการระดับอาวุโสและผู้จัดการ	-	-	50	-	-	-	-	-	-	-	1. Legislators, senior officials and managers
2. ผู้ประกอบวิชาชีพด้านต่างๆ	-	-	-	68	-	-	-	-	-	-	2. Professionals
3. ผู้ประกอบวิชาชีพด้านเทคนิคสาขาต่างๆ และอาชีพที่เกี่ยวข้อง	-	384	123	-	273	-	-	-	-	-	3. Technicians and associate professionals
4. เสมียน	122	-	-	-	-	-	-	-	-	-	4. Clerks
5. พนักงานบริการและพนักงานในร้านค้าและตลาด	-	1,775	55	-	-	-	-	-	-	-	5. Service workers and shop and market sales workers
6. ผู้ปฏิบัติงานที่มีฝีมือในด้านเกษตรกรรมและการประมง	-	79	50	-	-	-	-	-	-	-	6. Skilled agricultural and fishery workers
7. ผู้ปฏิบัติงานด้านความสามรถทางฝีมือและธุรกิจการค้าที่เกี่ยวข้อง	-	-	-	-	-	-	-	-	-	-	7. Craft and related trades workers
8. ผู้ปฏิบัติการ โรงงานและเครื่องจักร และผู้ปฏิบัติงานด้านการประกอบ	-	-	574	-	-	-	-	-	-	-	8. Plant and machine operators and assemblers
9. อาชีพขั้นพื้นฐานต่างๆ ในด้านการขายและการให้บริการ	-	-	-	-	-	-	-	-	-	-	9. Elementary occupations
10. คนงานซึ่งมิได้จัดแบ่งไว้ในหมวดอื่น	-	-	-	-	-	-	-	-	-	-	10. Workers not classifiable by occupation
หญิง	115	2,686	-	183	3,550	554	2,455	-	-	-	FEMALE
1. ผู้ปฏิบัติงานในวิชาชีพราชการระดับอาวุโสและผู้จัดการ	-	-	-	-	-	-	-	-	-	-	1. Legislators, senior officials and managers
2. ผู้ประกอบวิชาชีพด้านต่างๆ	-	-	-	183	-	-	-	-	-	-	2. Professionals
3. ผู้ประกอบวิชาชีพด้านเทคนิคสาขาต่างๆ และอาชีพที่เกี่ยวข้อง	-	987	-	-	-	98	-	-	-	-	3. Technicians and associate professionals
4. เสมียน	115	-	-	-	-	-	-	-	-	-	4. Clerks
5. พนักงานบริการและพนักงานในร้านค้าและตลาด	-	-	-	-	3,550	456	-	-	-	-	5. Service workers and shop and market sales workers
6. ผู้ปฏิบัติงานที่มีฝีมือในด้านเกษตรกรรมและการประมง	-	-	-	-	-	-	-	-	-	-	6. Skilled agricultural and fishery workers
7. ผู้ปฏิบัติงานด้านความสามรถทางฝีมือและธุรกิจการค้าที่เกี่ยวข้อง	-	1,699	-	-	-	-	-	-	-	-	7. Craft and related trades workers
8. ผู้ปฏิบัติการ โรงงานและเครื่องจักร และผู้ปฏิบัติงานด้านการประกอบ	-	-	-	-	-	-	-	-	-	-	8. Plant and machine operators and assemblers
9. อาชีพขั้นพื้นฐานต่างๆ ในด้านการขายและการให้บริการ	-	-	-	-	-	-	2,455	-	-	-	9. Elementary occupations
10. คนงานซึ่งมิได้จัดแบ่งไว้ในหมวดอื่น	-	-	-	-	-	-	-	-	-	-	10. Workers not classifiable by occupation

ตารางที่ 14 จำนวนลูกจ้าง จำนวนตามค่าจ้างเฉลี่ย ผลประโยชน์ที่ ได้รับ อุตสาหกรรม และเพศ ภาคตะวันออกเฉียงเหนือ
TABLE 14 EMPLOYEE BY AVERAGE WAGE, FRINGE BENEFIT, INDUSTRY AND SEX, NORTHEASTERN REGION

อุตสาหกรรม Industry	จำนวนลูกจ้าง Total Employee	ได้รับเป็นเงิน In Cash				ได้รับเป็นสิ่งของ In Kind				ที่อยู่อาศัย Housing	อื่นๆ Others	INDUSTRY
		ค่าจ้างเฉลี่ย Average Wage		โบนัส Bonus	ค่าล่วงเวลา Overtime	เงินอื่นๆ Other Income		อาหาร Food	เครื่องแต่งกาย Clothes			
		6,767.5	237.4			326.5	14.2					
ชาย	2,795.8	6,767.5	237.4	326.5	14.2	77.8	34.5	MALE				
1. เกษตรกรรม การค้าสัตว์ และการป่าไม้	498.2	3,595.8	-	0.9	3.1	11.4	15.4	1. Agriculture, hunting and forestry				
2. การประมง	5.1	2,658.5	-	-	2.9	-	0.1	2. Fishing				
3. การทำเหมืองแร่ และเหมืองหิน	9.1	5,836.4	1.6	3.6	1.6	-	-	3. Mining and quarrying				
4. การผลิต	348.7	5,888.6	13.9	59.4	7.4	20.3	6.4	4. Manufacturing				
5. การไฟฟ้า ก๊าซ และการประปา	26.1	13,264.3	-	2.3	4.8	0.1	1.9	5. Electricity, gas and water supply				
6. การก่อสร้าง	695.9	4,515.2	2.1	2.1	8.7	48.2	5.7	6. Construction				
7. การขายส่ง การขายปลีก การซ่อมแซมยานยนต์ รถจักรยานยนต์ ของใช้ส่วนบุคคล และของใช้ ในครัวเรือน	364.3	5,365.8	11.7	8.7	25.7	54.0	3.9	7. Wholesale and retail trade, repair of motor vehicles motorcycles and personal and household goods				
8. โรงแรม และภัตตาคาร	44.3	4,886.2	2.0	0.3	12.3	19.1	0.6	8. Hotel and restaurants				
9. การขนส่ง สถานีขนส่งสินค้า และการคมนาคม	69.5	7,255.6	2.0	1.2	12.1	9.0	1.3	9. Transport, storage and communication				
10. การเป็นสื่อกลางทางการเงิน	23.2	13,697.3	4.3	0.1	4.4	-	0.2	10. Financial intermediation				
11. กิจกรรมด้านบริหารทรัพยากรบุคคล การให้คำ และกิจกรรมทางธุรกิจ	29.8	7,703.0	-	3.0	5.5	0.6	0.7	11. Real estate, renting and business activities				
12. การบริหารราชการ และการป้องกันประเทศ รวมทั้งการประกันสังคมภาคบังคับ	337.8	10,117.5	2.5	7.6	111.0	0.2	29.1	12. Public administration and defence, compulsory social security				
13. การศึกษา	215.3	18,919.6	1.7	3.7	106.9	0.1	8.0	13. Education				
14. งานด้านสุขภาพ และงานสังคมสงเคราะห์	60.9	8,655.6	0.3	16.9	10.4	0.0	3.7	14. Health and social work				
15. กิจกรรมด้านบริการชุมชน สังคม และการบริการ ส่วนบุคคลอื่นๆ	65.6	4,132.0	0.1	0.1	7.2	14.5	0.9	15. Other community, social and personal service activity				
16. ลูกจ้างในครัวเรือนส่วนบุคคล	2.0	4,663.0	-	-	0.3	1.6	0.1	16. Private households with employed persons				
17. องค์การระหว่างประเทศและองค์การต่างประเทศ อื่นๆ และสมาชิก	-	-	-	-	-	-	-	17. Extra-territorial organizations and bodies				
18. ไม่ทราบ	-	-	-	-	-	-	-	18. Unknown				
หญิง	1,729.1	7,280.7	35.9	148.4	288.8	167.0	55.8	FEMALE				
1. เกษตรกรรม การค้าสัตว์ และการป่าไม้	286.4	3,282.3	0.4	1.6	0.4	45.7	7.9	1. Agriculture, hunting and forestry				
2. การประมง	-	-	-	-	-	-	-	2. Fishing				
3. การทำเหมืองแร่ และเหมืองหิน	2.7	9,224.7	1.4	-	1.4	-	-	3. Mining and quarrying				
4. การผลิต	327.1	4,356.1	14.7	67.4	14.4	20.1	4.3	4. Manufacturing				
5. การไฟฟ้า ก๊าซ และการประปา	9.1	13,807.0	-	0.9	2.9	-	-	5. Electricity, gas and water supply				
6. การก่อสร้าง	115.3	3,651.2	1.4	1.2	0.1	4.6	3.4	6. Construction				
7. การขายส่ง การขายปลีก การซ่อมแซมยานยนต์ รถจักรยานยนต์ ของใช้ส่วนบุคคล และของใช้ ในครัวเรือน	196.9	5,285.9	3.3	4.6	13.7	12.5	2.0	7. Wholesale and retail trade, repair of motor vehicles motorcycles and personal and household goods				
8. โรงแรม และภัตตาคาร	90.1	4,132.0	0.0	3.3	17.2	45.2	2.2	8. Hotel and restaurants				
9. การขนส่ง สถานีขนส่งสินค้า และการคมนาคม	7.0	5,484.7	-	0.2	1.0	0.2	-	9. Transport, storage and communication				
10. การเป็นสื่อกลางทางการเงิน	30.7	12,730.5	2.8	0.5	2.6	-	0.6	10. Financial intermediation				
11. กิจกรรมด้านบริหารทรัพยากรบุคคล การให้คำ และกิจกรรมทางธุรกิจ	34.4	6,779.5	0.1	-	2.6	1.3	0.3	11. Real estate, renting and business activities				
12. การบริหารราชการ และการป้องกันประเทศ รวมทั้งการประกันสังคมภาคบังคับ	155.8	9,511.0	2.4	2.7	55.4	-	15.4	12. Public administration and defence, compulsory social security				
13. การศึกษา	241.7	17,300.2	7.3	5.1	125.9	11.0	10.7	13. Education				
14. งานด้านสุขภาพ และงานสังคมสงเคราะห์	156.2	10,382.7	2.0	60.7	47.7	1.3	5.6	14. Health and social work				
15. กิจกรรมด้านบริการชุมชน สังคม และการบริการ ส่วนบุคคลอื่นๆ	31.0	4,394.5	0.1	0.2	2.7	4.6	1.6	15. Other community, social and personal service activity				
16. ลูกจ้างในครัวเรือนส่วนบุคคล	44.8	3,525.5	0.1	-	1.0	20.4	3.8	16. Private households with employed persons				
17. องค์การระหว่างประเทศและองค์การต่างประเทศ อื่นๆ และสมาชิก	0.1	3,000.0	-	-	-	0.1	-	17. Extra-territorial organizations and bodies				
18. ไม่ทราบ	-	-	-	-	-	-	-	18. Unknown				

ตารางที่ 15 จำนวนลูกจ้างเอกชน ด้านขนาดค่าจ้างเฉลี่ย ผลประโยชน์ที่ได้รับ อุตสาหกรรม และเพศ ภาคตะวันออกเฉียงเหนือ
TABLE 15 PRIVATE EMPLOYEE BY AVERAGE WAGE, FRINGE BENEFIT, INDUSTRY AND SEX, NORTHEASTERN REGION

อุตสาหกรรม Industry	จำนวนลูกจ้าง Total Private Employee	ลูกจ้างเอกชนที่ได้รับผลประโยชน์อื่น ๆ Private Employee Receive Fringe Benefit										INDUSTRY
		ได้รับเป็นเงิน In Cash					ได้รับเป็นสิ่งของ In Kind					
		โบนัส Bonus	ค่าล่วงเวลา Overtime	เงินอื่นๆ Other Income	อาหาร Food	เครื่องแต่งกาย Clothes	ที่อยู่อาศัย Housing	อื่นๆ Others				
		ค่าจ้างเฉลี่ย Average Wage	79.0	78.0	237.0	11.4	26.6	32.8	MALE			
1. เกษตรกรรม การค้าสัตว์ และการป่าไม้	2,085.3	4,751.1	-	1.0	67.0	3.1	9.0	15.4	1. Agriculture, hunting and forestry			
2. การประมง	477.5	3,464.6	-	-	2.9	-	-	0.1	2. Fishing			
3. การทำเหมืองแร่ และเหมืองหิน	5.1	2,658.5	-	-	-	-	-	-	3. Mining and quarrying			
4. การผลิต	9.1	5,836.4	1.6	3.6	0.6	1.6	-	-	4. Manufacturing			
5. การไฟฟ้า ก๊าซ และการประปา	344.2	5,793.3	13.9	59.4	21.0	5.3	4.6	6.4	5. Electricity, gas and water supply			
6. การก่อสร้าง	0.1	1,350.0	-	-	-	-	-	-	6. Construction			
7. การขนส่ง การขุดลอก การซ่อมแซมยานยนต์ รถจักรยานยนต์ ของใช้ส่วนบุคคล และของใช้ในครัวเรือน	687.5	4,431.7	1.8	2.0	0.7	1.0	6.7	5.7	7. Wholesale and retail trade, repair of motor vehicles motorcycles and personal and household goods			
8. โรงแรม และภัตตาคาร	362.2	5,367.0	11.7	8.7	23.8	0.3	3.9	2.0	8. Hotel and restaurants			
9. การขนส่ง สถานที่บันเทิง และการคมนาคม	44.3	4,886.2	2.0	0.3	12.3	0.1	0.6	0.2	9. Transport, storage and communication			
10. การเป็นสื่อกลางทางการเงิน	58.3	5,845.2	1.6	1.0	11.2	-	0.5	-	10. Financial intermediation			
11. กิจกรรมด้านอสังหาริมทรัพย์ การให้เช่า และกิจกรรมทางธุรกิจ	14.6	13,807.8	4.3	0.0	3.9	-	0.2	-	11. Real estate, renting and business activities			
12. การบริหารราชการ และการป้องกันประเทศ รวมทั้งการประกันสังคมภาคบังคับ	19.1	6,843.9	-	2.9	1.3	-	0.3	-	12. Public administration and defence, compulsory social security			
13. การศึกษา	-	-	-	-	-	-	-	-	13. Education			
14. งานด้านสุขภาพ และงานสังคมสงเคราะห์	15.8	8,920.6	-	0.3	0.1	-	-	-	14. Health and social work			
15. กิจกรรมด้านบริการชุมชน สังคม และการบริการส่วนบุคคลอื่นๆ	1.8	5,491.9	-	0.9	-	-	-	-	15. Other community, social and personal service activity			
16. ลูกจ้างในครัวเรือนส่วนบุคคล	43.6	3,467.6	0.1	-	2.0	-	0.8	2.9	16. Private households with employed persons			
17. องค์การระหว่างประเทศและองค์การต่างประเทศอื่นๆ และสมาชิก	2.0	4,663.0	-	-	0.3	-	0.1	-	17. Extra-territorial organizations and bodies			
18. ไม่ทราบ	-	-	-	-	-	-	-	-	18. Unknown			
									FEMALE			
1. เกษตรกรรม การค้าสัตว์ และการป่าไม้	1,177.2	4,345.5	29.2	79.5	53.7	8.0	23.4	24.6	1. Agriculture, hunting and forestry			
2. การประมง	280.0	3,158.9	0.4	1.0	-	-	4.8	7.9	2. Fishing			
3. การทำเหมืองแร่ และเหมืองหิน	-	-	-	-	-	-	-	-	3. Mining and quarrying			
4. การผลิต	2.7	9,224.7	1.4	-	1.4	-	-	-	4. Manufacturing			
5. การไฟฟ้า ก๊าซ และการประปา	324.7	4,343.3	14.7	67.4	12.0	6.9	4.3	13.5	5. Electricity, gas and water supply			
6. การก่อสร้าง	1.4	1,212.2	-	-	-	-	-	-	6. Construction			
7. การขนส่ง การขุดลอก การซ่อมแซมยานยนต์ รถจักรยานยนต์ ของใช้ส่วนบุคคล และของใช้ในครัวเรือน	111.9	3,525.5	1.4	-	0.1	0.0	3.1	1.4	7. Wholesale and retail trade, repair of motor vehicles motorcycles and personal and household goods			
8. โรงแรม และภัตตาคาร	196.7	5,285.1	3.3	4.6	13.6	0.4	2.0	0.4	8. Hotel and restaurants			
9. การขนส่ง สถานที่บันเทิง และการคมนาคม	89.8	4,133.1	0.0	3.3	17.2	0.6	2.2	1.5	9. Transport, storage and communication			
10. การเป็นสื่อกลางทางการเงิน	5.4	5,028.8	-	0.1	0.7	-	-	-	10. Financial intermediation			
11. กิจกรรมด้านอสังหาริมทรัพย์ การให้เช่า และกิจกรรมทางธุรกิจ	22.3	10,937.5	2.4	0.2	2.1	-	0.0	-	11. Real estate, renting and business activities			
12. การบริหารราชการ และการป้องกันประเทศ รวมทั้งการประกันสังคมภาคบังคับ	28.0	5,866.6	0.1	-	0.7	-	0.1	-	12. Public administration and defence, compulsory social security			
13. การศึกษา	-	-	-	-	-	-	-	-	13. Education			
14. งานด้านสุขภาพ และงานสังคมสงเคราะห์	32.4	6,500.9	5.3	2.4	1.8	-	1.6	-	14. Health and social work			
15. กิจกรรมด้านบริการชุมชน สังคม และการบริการส่วนบุคคลอื่นๆ	12.0	6,340.6	-	0.4	1.0	-	-	-	15. Other community, social and personal service activity			
16. ลูกจ้างในครัวเรือนส่วนบุคคล	25.2	4,358.1	0.1	-	2.2	-	1.6	-	16. Private households with employed persons			
17. องค์การระหว่างประเทศและองค์การต่างประเทศอื่นๆ และสมาชิก	44.8	3,523.5	0.1	-	1.0	0.1	20.4	3.8	17. Extra-territorial organizations and bodies			
18. ไม่ทราบ	0.1	3,000.0	-	-	-	-	0.1	-	18. Unknown			

ตารางที่ 16 จำนวนลูกจ้างรัฐบาล จำนวนตามค่าจ้างเฉลี่ย ผลประโยชน์ที่ได้รับ อุตสาหกรรม และเพศ ภาคตะวันออกเฉียงเหนือ
TABLE 16 GOVERNMENT EMPLOYEE BY AVERAGE WAGE, FRINGE BENEFIT, INDUSTRY AND SEX - NORTHEASTERN REGION

อุตสาหกรรม Industry	จำนวน ลูกจ้างรัฐบาล Total Government Employee	ลูกจ้างรัฐบาลที่ได้รับผลประโยชน์จาก Government Employee Receive Fringe Benefit										ค่าจ้างเฉลี่ย Average Wage	ค่าจ้างเฉลี่ย In Kind	อุตสาหกรรม INDUSTRY
		ได้รับเป็นเงิน In Cash					ได้รับเป็นสิ่งของ In Kind							
		โบนัส Bonus	ค่าล่วงเวลา Overtime	เงินอื่นๆ Other Income	อาหาร Food	เครื่องแต่งกาย Clothes	ที่อยู่อาศัย Housing	อื่นๆ Others						
ชาย	710.5	5.1	30.8	248.4	0.4	2.7	51.3	1.7						MALE
1. เกษตรกรรม การล่าสัตว์ และการป่าไม้	20.6	-	0.9	2.0	-	-	2.4	-						1. Agriculture, hunting and forestry
2. การประมง	-	-	-	-	-	-	-	-						2. Fishing
3. การทำเหมืองแร่ และเหมืองหิน	-	-	-	-	-	-	-	-						3. Mining and quarrying
4. การผลิต	4.6	-	-	0.1	-	-	2.8	-						4. Manufacturing
5. การไฟฟ้า, ก๊าซ และการประปา	26.0	-	2.3	4.8	0.1	0.1	1.9	0.5						5. Electricity, gas and water supply
6. การก่อสร้าง	8.4	0.2	0.1	0.4	-	-	2.0	-						6. Construction
7. การขนส่ง การขุดลอก การซ่อมแซมยานยนต์ รถจักรยานยนต์ ของใช้ส่วนบุคคล และของใช้ ในครัวเรือน	2.0	-	-	1.9	-	-	-	-						7. Wholesale and retail trade, repair of motor vehicles motorcycles and personal and household goods
8. โรงแรม และภัตตาคาร	-	-	-	-	-	-	-	-						8. Hotel and restaurants
9. การขนส่ง สถานที่เก็บสินค้า และการคมนาคม	11.2	0.4	0.2	0.9	-	-	0.8	-						9. Transport, storage and communication
10. การเป็นสื่อกลางทางการเงิน	8.6	-	0.1	0.5	-	0.1	-	-						10. Financial intermediation
11. กิจกรรมด้านอสังหาริมทรัพย์ การให้เช่า และกิจการกรมธุรกิจ	10.6	-	0.1	4.2	-	-	0.3	0.9						11. Real estate, renting and business activities
12. การบริหารราชการ และการป้องกันประเทศ รวมทั้งการประกันสังคมภาคบังคับ	337.8	2.5	7.6	111.0	0.2	0.3	29.1	0.3						12. Public administration and defence, compulsory social security
13. การศึกษา	199.5	1.7	3.4	106.8	0.1	2.2	8.0	-						13. Education
14. งานด้านสุขภาพ และงานสังคมสงเคราะห์	59.2	0.3	16.0	10.4	-	-	3.7	-						14. Health and social work
15. กิจกรรมด้านบริการชุมชน สังคม และการบริการ ส่วนบุคคลอื่นๆ	22.0	-	0.1	5.3	-	0.1	0.1	-						15. Other community, social and personal service activity
16. ลูกจ้างในครัวเรือนส่วนบุคคล	-	-	-	-	-	-	-	-						16. Private households with employed persons
17. องค์การระหว่างประเทศและองค์การต่างประเทศ อื่นๆ และสมาชิก	-	-	-	-	-	-	-	-						17. Extra-territorial organizations and bodies
18. ไม่ทราบ	-	-	-	-	-	-	-	-						18. Unknown
หญิง	551.9	6.8	69.0	235.1	5.3	2.0	32.4	1.2						FEMALE
1. เกษตรกรรม การล่าสัตว์ และการป่าไม้	6.5	-	0.6	0.4	-	-	1.2	-						1. Agriculture, hunting and forestry
2. การประมง	-	-	-	-	-	-	-	-						2. Fishing
3. การทำเหมืองแร่ และเหมืองหิน	-	-	-	-	-	-	-	-						3. Mining and quarrying
4. การผลิต	2.4	-	-	2.4	-	-	-	-						4. Manufacturing
5. การไฟฟ้า, ก๊าซ และการประปา	7.8	-	0.9	2.9	-	-	-	1.0						5. Electricity, gas and water supply
6. การก่อสร้าง	3.4	-	1.2	-	-	-	0.3	-						6. Construction
7. การขนส่ง การขุดลอก การซ่อมแซมยานยนต์ รถจักรยานยนต์ ของใช้ส่วนบุคคล และของใช้ ในครัวเรือน	0.2	-	-	0.1	-	-	-	-						7. Wholesale and retail trade, repair of motor vehicles motorcycles and personal and household goods
8. โรงแรม และภัตตาคาร	0.3	-	-	-	0.3	-	-	-						8. Hotel and restaurants
9. การขนส่ง สถานที่เก็บสินค้า และการคมนาคม	1.6	-	0.1	0.3	-	-	-	-						9. Transport, storage and communication
10. การเป็นสื่อกลางทางการเงิน	8.4	0.4	0.2	0.4	-	-	0.5	0.2						10. Financial intermediation
11. กิจกรรมด้านอสังหาริมทรัพย์ การให้เช่า และกิจการกรมธุรกิจ	6.4	-	-	2.0	-	-	0.2	-						11. Real estate, renting and business activities
12. การบริหารราชการ และการป้องกันประเทศ รวมทั้งการประกันสังคมภาคบังคับ	155.8	2.4	2.7	55.4	-	0.2	15.4	-						12. Public administration and defence, compulsory social security
13. การศึกษา	209.3	2.0	2.7	124.1	4.8	0.1	9.1	-						13. Education
14. งานด้านสุขภาพ และงานสังคมสงเคราะห์	144.2	2.0	60.3	46.7	0.3	1.7	5.6	0.1						14. Health and social work
15. กิจกรรมด้านบริการชุมชน สังคม และการบริการ ส่วนบุคคลอื่นๆ	5.8	-	0.2	0.5	-	-	-	-						15. Other community, social and personal service activity
16. ลูกจ้างในครัวเรือนส่วนบุคคล	-	-	-	-	-	-	-	-						16. Private households with employed persons
17. องค์การระหว่างประเทศและองค์การต่างประเทศ อื่นๆ และสมาชิก	-	-	-	-	-	-	-	-						17. Extra-territorial organizations and bodies
18. ไม่ทราบ	-	-	-	-	-	-	-	-						18. Unknown

ตารางที่ 17 จำนวนลูกจ้าง ขั้ตามอาชีพ ระดับของรายได้ และเพศ ภาคตะวันออกเฉียงเหนือ
TABLE 17 EMPLOYEE BY OCCUPATION, INCOME CLASS AND SEX, NORTHEASTERN REGION

ไตรมาสที่ 1/2553 : Quarter 1/2010

หน่วยเป็นพัน : In Thousands

ระดับของรายได้	รวม	อาชีพ Occupation										อาชีพอื่น ฐานต่างๆ Elementary occupations	จำนวนซึ่งมี ไว้ด้านตัว ในหมวดอื่น Not classifiable	INCOME CLASS
		ผู้บัญญัติกฎหมาย และ ผู้จัดการ Legislators & Managers	วิชาชีพ ด้านต่างๆ Professional	วิชาชีพ ด้านเทคนิค Technicians	เสมียน Clerks	พนักงาน บริการ Service Workers	ด้านการเกษตร และประมง Agricultural & Fishery	ด้านความ สามารถทางฝีมือ & Related trades	ผู้ปฏิบัติงาน โรงงานเครื่องจักร Plant & Machine operators	อาชีพอื่น ฐานต่างๆ Elementary occupations	จำนวนซึ่งมี ไว้ด้านตัว ในหมวดอื่น Not classifiable			
ยอดรวม	4,543.8	187.7	465.0	217.8	293.7	489.6	144.9	922.9	451.3	1,370.5	0.3	TOTAL		
ต่ำกว่า 1,501 บาท	256.9	-	1.2	1.8	2.1	9.4	28.3	62.2	6.7	145.1	-	Less than 1,501 Baht		
1,501 - 2,500 บาท	330.9	2.7	2.9	0.4	3.3	15.9	20.4	78.3	14.5	192.5	-	1,501 - 2,500 Baht		
2,501 - 3,500 บาท	554.7	4.3	3.4	3.7	3.6	61.1	24.1	119.8	41.0	293.8	-	2,501 - 3,500 Baht		
3,501 - 4,500 บาท	892.2	49.5	10.0	7.6	27.2	89.6	24.5	211.9	123.1	348.9	-	3,501 - 4,500 Baht		
4,501 - 5,500 บาท	693.3	30.1	8.8	15.5	42.6	99.8	14.4	198.4	103.8	180.0	-	4,501 - 5,500 Baht		
5,501 - 6,500 บาท	518.6	37.9	7.3	28.8	42.2	90.9	13.9	121.8	76.0	99.8	-	5,501 - 6,500 Baht		
6,501 - 7,500 บาท	218.3	7.2	13.6	15.8	32.9	28.8	6.5	50.6	24.1	38.7	-	6,501 - 7,500 Baht		
7,501 - 10,000 บาท	432.2	11.1	95.0	45.8	91.9	48.6	4.0	48.0	41.0	46.9	-	7,501 - 10,000 Baht		
10,001 - 15,000 บาท	237.8	4.6	82.9	45.4	24.5	23.0	3.5	21.1	11.6	21.3	-	10,001 - 15,000 Baht		
15,001 - 20,000 บาท	114.4	5.1	47.3	24.3	11.4	14.6	1.9	5.9	4.1	0.1	-	15,001 - 20,000 Baht		
20,001 - 30,000 บาท	165.1	8.5	113.0	24.6	10.7	5.9	-	2.0	0.4	0.1	-	20,001 - 30,000 Baht		
มากกว่า 30,000 บาท	110.7	23.7	79.6	4.2	1.0	0.8	-	1.1	0.2	0.1	-	More than 30,000 Baht		
ไม่ทราบ	18.9	3.0	0.1	0.1	0.5	1.4	3.4	1.8	5.0	3.3	0.3	Unknown		

ตารางที่ 17 จำนวนลูกจ้าง จำแนกตามอาชีพ ระดับของรายได้ และเพศ ภาคตะวันออกเฉียงเหนือ

TABLE 17 EMPLOYEE BY OCCUPATION, INCOME CLASS AND SEX, NORTHEASTERN REGION

ไตรมาสที่ 1/2553 : Quarter 1/2010

หน่วยเป็นพัน : In Thousands

ระดับของรายได้	รวม	อาชีพ Occupation										อาชีพอื่น Elementary occupations	คนงานตั้งมี ได้คะแนนไว้ ในหมวดอื่น Not classifiable	INCOME CLASS
		ผู้บริหาร และผู้จัดการ Legislators & Managers	วิชาชีพ ด้านต่าง Professional	วิชาชีพ ด้านเทคนิค Technicians	เสมียน Clerks	พนักงาน บริการ Service Workers	ด้านการเกษตร และประมง Agricultural & Fishery	ด้านความ สามารถทางฝีมือ & Related trades	โรงงานเครื่องจักร Plant & Machine operators	ผู้ปฏิบัติงาน	อาชีพอื่น			
ชาย	2,804.0	165.9	173.1	117.6	104.4	205.8	103.4	767.0	317.9	848.8	0.3	MALE		
ต่ำกว่า 1,501 บาท	131.5	-	1.2	0.6	0.1	1.4	19.5	30.2	6.7	71.9	-	Less than 1,501 Baht		
1,501 - 2,500 บาท	216.8	2.7	0.7	0.3	3.3	4.1	14.9	52.7	11.9	126.3	-	1,501 - 2,500 Baht		
2,501 - 3,500 บาท	320.0	2.6	2.9	3.1	2.2	16.9	20.4	86.1	31.7	154.1	-	2,501 - 3,500 Baht		
3,501 - 4,500 บาท	559.3	41.8	1.2	3.8	15.2	31.2	17.4	185.1	66.4	197.2	-	3,501 - 4,500 Baht		
4,501 - 5,500 บาท	486.5	29.2	6.9	2.9	16.4	46.6	8.5	179.8	67.9	128.3	-	4,501 - 5,500 Baht		
5,501 - 6,500 บาท	354.6	35.4	2.0	11.7	13.6	37.0	10.2	109.9	62.0	73.0	-	5,501 - 6,500 Baht		
6,501 - 7,500 บาท	149.3	6.9	9.0	10.2	4.0	12.1	3.9	47.5	21.8	33.9	-	6,501 - 7,500 Baht		
7,501 - 10,000 บาท	234.4	8.9	33.3	19.5	29.3	19.1	4.0	45.5	32.2	42.6	-	7,501 - 10,000 Baht		
10,001 - 15,000 บาท	128.1	3.7	20.4	25.0	7.9	16.8	2.7	20.8	11.1	19.6	-	10,001 - 15,000 Baht		
15,001 - 20,000 บาท	66.7	3.1	14.1	18.6	5.0	14.0	1.9	5.9	4.1	-	-	15,001 - 20,000 Baht		
20,001 - 30,000 บาท	91.0	6.5	50.2	19.8	6.1	5.9	-	2.0	0.4	0.1	-	20,001 - 30,000 Baht		
มากกว่า 30,000 บาท	57.5	22.1	31.0	2.1	0.8	0.3	-	1.1	0.2	-	-	More than 30,000 Baht		
ไม่ทราบ	8.2	3.0	0.1	-	0.5	0.6	-	0.3	1.6	1.8	0.3	Unknown		
หญิง	1,759.8	21.8	292.0	100.2	189.4	283.8	41.6	156.0	133.4	521.7	-	FEMALE		
ต่ำกว่า 1,501 บาท	125.4	-	-	1.2	2.0	8.0	8.9	32.1	-	73.3	-	Less than 1,501 Baht		
1,501 - 2,500 บาท	114.0	-	2.2	0.2	-	11.9	5.5	25.6	2.6	66.2	-	1,501 - 2,500 Baht		
2,501 - 3,500 บาท	234.7	1.7	0.5	0.6	1.3	44.2	3.7	33.7	9.3	139.7	-	2,501 - 3,500 Baht		
3,501 - 4,500 บาท	332.9	7.6	8.8	3.8	12.0	58.3	7.1	26.8	56.7	151.7	-	3,501 - 4,500 Baht		
4,501 - 5,500 บาท	206.8	0.9	1.9	12.6	26.2	53.2	5.9	18.5	35.9	51.7	-	4,501 - 5,500 Baht		
5,501 - 6,500 บาท	163.9	2.5	5.4	17.1	28.6	53.9	3.7	11.9	14.0	26.8	-	5,501 - 6,500 Baht		
6,501 - 7,500 บาท	69.0	0.3	4.7	5.6	28.9	16.7	2.6	3.1	2.3	4.8	-	6,501 - 7,500 Baht		
7,501 - 10,000 บาท	197.8	2.3	61.7	26.2	62.6	29.5	-	2.5	8.8	4.2	-	7,501 - 10,000 Baht		
10,001 - 15,000 บาท	109.6	0.9	62.4	20.4	16.5	6.2	0.8	0.2	0.5	1.7	-	10,001 - 15,000 Baht		
15,001 - 20,000 บาท	47.8	1.9	33.2	5.6	6.4	0.6	-	-	-	0.1	-	15,001 - 20,000 Baht		
20,001 - 30,000 บาท	74.1	2.0	62.8	4.7	4.6	-	-	-	-	-	-	20,001 - 30,000 Baht		
มากกว่า 30,000 บาท	53.2	1.7	48.6	2.0	0.2	0.6	-	-	-	0.1	-	More than 30,000 Baht		
ไม่ทราบ	10.7	-	-	0.1	-	0.8	3.4	1.6	3.3	1.5	-	Unknown		

ตารางที่ 18 จำนวนลูกจ้างจำแนกตามอุตสาหกรรม ระดับของรายได้ และเพศ ภาคตะวันออกเฉียงเหนือ
TABLE 18 EMPLOYEE BY INDUSTRY, INCOME CLASS AND SEX , NORTHEASTERN REGION

ไตรมาสที่ 1/2553 : Quarter 1/2010

หน่วยเป็นพัน : In Thousands

ระดับของรายได้	อุตสาหกรรม Industry										INCOME CLASS
	รวม	เกษตรกรรม	การประมง	เหมืองแร่ เหมืองหิน	การผลิต	ไฟฟ้า ก๊าซ และประปา	การก่อสร้าง	การขายส่ง และการค้าปลีก	โรงแรม และภัตตาคาร	การขนส่ง	
Total	Agriculture	Fishing	Mining & Quarrying	Manufacturing	Electric, Gas & Water supply	Construction	Wholesale & Retail trade	Hotels & Restaurants	Transport	Communication	TOTAL
ยอดรวม	786.8	5.1	11.8	680.9	35.2	812.5	563.4	135.0	76.5		
ต่ำกว่า 1,501 บาท	140.9	0.7	-	43.2	1.4	31.7	10.9	5.3	2.2		Less than 1,501 Baht
1,501 - 2,500 บาท	139.8	0.5	1.4	41.3	-	87.7	16.9	11.1	6.5		1,501 - 2,500 Baht
2,501 - 3,500 บาท	183.3	4.0	0.6	72.5	3.7	129.1	76.4	32.9	7.2		2,501 - 3,500 Baht
3,501 - 4,500 บาท	161.8	-	2.8	176.5	1.0	229.7	121.0	37.0	11.1		3,501 - 4,500 Baht
4,501 - 5,500 บาท	57.6	-	1.1	140.4	3.4	159.8	153.2	14.8	13.6		4,501 - 5,500 Baht
5,501 - 6,500 บาท	57.8	-	1.7	90.8	2.8	99.4	83.7	21.3	10.4		5,501 - 6,500 Baht
6,501 - 7,500 บาท	17.2	-	0.6	28.8	5.0	44.4	31.1	4.4	5.2		6,501 - 7,500 Baht
7,501 - 10,000 บาท	17.4	-	2.2	48.1	1.4	18.4	53.8	6.2	12.2		7,501 - 10,000 Baht
10,001 - 15,000 บาท	5.3	-	1.4	23.1	8.5	8.4	9.6	1.5	3.5		10,001 - 15,000 Baht
15,001 - 20,000 บาท	2.3	-	-	5.9	1.5	1.7	2.2	0.1	1.9		15,001 - 20,000 Baht
20,001 - 30,000 บาท	1.3	-	-	4.4	2.9	0.8	1.8	-	1.5		20,001 - 30,000 Baht
มากกว่า 30,000 บาท	-	-	-	0.9	3.7	0.1	0.5	-	1.3		More than 30,000 Baht
ไม่ทราบ	18.9	2.2	-	5.1	-	1.3	2.3	0.6	-		Unknown

ตารางที่ 18 จำนวนลูกจ้าง จำนวนตามอุตสาหกรรม ระดับของรายได้ และเพศ ภาคตะวันออกเฉียงเหนือ (ต่อ)

TABLE 18 EMPLOYEE BY INDUSTRY, INCOME CLASS AND SEX, NORTHEASTERN REGION (Contd.)

ไตรมาสที่ 1/2553 : Quarter 1/2010

หน่วยเป็นพัน : In Thousands

ระดับของรายได้	อุตสาหกรรม (ต่อ) Industry (Contd.)										INCOME CLASS
	สื่อกลางทางการเงิน Financial intermediation	อสังหาริมทรัพย์ และการให้เช่า & Renting	บริหารราชการ และป้องกันประเทศ Public adminis- tration & Defence	การศึกษา Education	ด้านสุขภาพและ สังคมสงเคราะห์ Health & Social work	บริการ ชุมชนสังคม Other community & Social	ลูกจ้างในครัว- เรือนส่วนบุคคล Private households with employed persons	องค์กร ระหว่างประเทศ Extra-territorial organizations	ไม่ทราบ	Unknown	
ยอดรวม	54.5	64.2	496.7	460.4	217.1	96.7	46.9	0.1	-	-	TOTAL
ต่ำกว่า 1,501 บาท	-	0.0	1.8	1.5	0.1	14.3	2.9	-	-	-	Less than 1,501 Baht
1,501 - 2,500 บาท	0.0	1.0	2.8	3.0	2.2	5.7	11.0	-	-	-	1,501 - 2,500 Baht
2,501 - 3,500 บาท	0.1	5.1	7.0	5.9	2.1	18.1	7.0	0.1	-	-	2,501 - 3,500 Baht
3,501 - 4,500 บาท	4.6	19.6	64.0	22.2	4.9	19.5	16.7	-	-	-	3,501 - 4,500 Baht
4,501 - 5,500 บาท	8.2	3.9	56.0	31.2	26.3	16.5	7.4	-	-	-	4,501 - 5,500 Baht
5,501 - 6,500 บาท	7.5	4.0	66.6	11.3	50.7	9.9	0.9	-	-	-	5,501 - 6,500 Baht
6,501 - 7,500 บาท	5.5	4.6	34.8	12.0	18.1	5.5	1.1	-	-	-	6,501 - 7,500 Baht
7,501 - 10,000 บาท	10.3	12.7	98.1	96.7	48.4	6.3	-	-	-	-	7,501 - 10,000 Baht
10,001 - 15,000 บาท	3.0	12.6	71.2	59.6	29.3	0.9	0.1	-	-	-	10,001 - 15,000 Baht
15,001 - 20,000 บาท	4.8	0.3	48.9	27.6	17.4	-	-	-	-	-	15,001 - 20,000 Baht
20,001 - 30,000 บาท	6.5	0.1	33.7	99.7	12.5	0.1	-	-	-	-	20,001 - 30,000 Baht
มากกว่า 30,000 บาท	3.5	0.3	8.9	86.3	5.1	0.0	-	-	-	-	More than 30,000 Baht
ไม่ทราบ	0.6	-	3.1	3.5	-	0.1	0.1	-	-	-	Unknown

ตารางที่ 18 จำนวนลูกจ้าง ชั้นนอกตามอุตสาหกรรม ระดับของรายได้ และเพศ ภาคตะวันออกเฉียงเหนือ
TABLE 18 EMPLOYEE BY INDUSTRY, INCOME CLASS AND SEX, NORTHEASTERN REGION

ไตรมาสที่ 1/2553 : Quarter 1/2010

หน่วยเป็นพัน : In Thousands

ระดับของรายได้	อุตสาหกรรม Industry											การขนส่ง Transport	การขนส่ง Communi- cation	INCOME CLASS
	รวม	เกษตรกรรม Agriculture	การประมง Fishing	เหมืองแร่ เหมืองหิน Mining & Quarrying	การผลิต Manufacturing	ไฟฟ้า ก๊าซ และประปา Electric Gas & Water supply	การก่อสร้าง Construction	การขายส่ง การขายปลีก Wholesale & Retail trade	โรงแรม และภัตตาคาร Hotels & Restaurants	โรงแรม	การขนส่ง			
ชาย	2,804.0	500.0	5.1	9.1	348.9	26.1	696.0	366.1	44.7	69.5	MALE			
ต่ำกว่า 1,501 บาท	131.5	79.2	0.7	-	10.3	0.1	20.7	6.0	0.6	1.6	Less than 1,501 Baht			
1,501 - 2,500 บาท	216.8	95.5	0.5	1.2	13.0	-	74.3	11.5	6.6	6.4	1,501 - 2,500 Baht			
2,501 - 3,500 บาท	320.0	112.1	4.0	-	25.9	2.0	101.3	42.4	3.5	6.8	2,501 - 3,500 Baht			
3,501 - 4,500 บาท	559.3	102.5	-	2.8	84.5	0.9	189.8	82.2	12.3	8.3	3,501 - 4,500 Baht			
4,501 - 5,500 บาท	486.5	35.2	-	0.6	80.8	3.0	148.3	102.4	5.5	12.4	4,501 - 5,500 Baht			
5,501 - 6,500 บาท	354.6	41.1	-	1.7	55.3	1.8	91.2	61.1	9.1	9.9	5,501 - 6,500 Baht			
6,501 - 7,500 บาท	149.3	14.0	-	0.6	20.6	5.0	42.9	14.7	2.4	5.2	6,501 - 7,500 Baht			
7,501 - 10,000 บาท	234.4	11.9	-	2.2	29.3	1.3	17.8	34.3	3.4	11.2	7,501 - 10,000 Baht			
10,001 - 15,000 บาท	128.1	3.5	-	-	18.7	6.2	6.9	7.1	1.0	3.4	10,001 - 15,000 Baht			
15,001 - 20,000 บาท	66.7	2.3	-	-	5.6	1.4	1.7	0.9	-	1.5	15,001 - 20,000 Baht			
20,001 - 30,000 บาท	91.0	0.9	-	-	4.4	2.2	0.8	1.4	-	1.5	20,001 - 30,000 Baht			
มากกว่า 30,000 บาท	57.5	-	-	-	0.4	2.3	0.1	0.3	-	1.3	More than 30,000 Baht			
ไม่ทราบ	8.2	1.8	-	-	0.2	-	0.2	1.8	0.4	-	Unknown			
หญิง	1,739.8	286.8	-	2.7	332.0	9.1	116.5	197.3	90.3	7.0	FEMALE			
ต่ำกว่า 1,501 บาท	125.4	61.6	-	-	32.9	1.4	11.0	4.9	4.7	0.7	Less than 1,501 Baht			
1,501 - 2,500 บาท	114.0	44.3	-	0.1	28.4	-	13.4	5.4	4.5	0.1	1,501 - 2,500 Baht			
2,501 - 3,500 บาท	234.7	71.2	-	0.6	46.6	1.6	27.8	34.0	29.3	0.3	2,501 - 3,500 Baht			
3,501 - 4,500 บาท	332.9	59.3	-	-	92.0	0.1	39.9	38.8	24.7	2.8	3,501 - 4,500 Baht			
4,501 - 5,500 บาท	206.8	22.4	-	0.5	59.6	0.4	11.5	50.9	9.3	1.2	4,501 - 5,500 Baht			
5,501 - 6,500 บาท	163.9	16.7	-	-	35.5	1.1	8.2	22.7	12.2	0.5	5,501 - 6,500 Baht			
6,501 - 7,500 บาท	69.0	3.2	-	-	8.2	-	1.5	16.4	2.0	-	6,501 - 7,500 Baht			
7,501 - 10,000 บาท	197.8	5.5	-	-	18.9	0.1	0.6	19.5	2.8	1.0	7,501 - 10,000 Baht			
10,001 - 15,000 บาท	109.6	1.8	-	1.4	4.4	2.3	1.5	2.5	0.6	0.1	10,001 - 15,000 Baht			
15,001 - 20,000 บาท	47.8	-	-	-	0.3	0.1	0.0	1.3	0.1	0.3	15,001 - 20,000 Baht			
20,001 - 30,000 บาท	74.1	0.4	-	-	-	0.7	-	0.3	-	-	20,001 - 30,000 Baht			
มากกว่า 30,000 บาท	53.2	-	-	-	0.5	1.4	-	0.2	-	-	More than 30,000 Baht			
ไม่ทราบ	10.7	0.4	-	-	4.9	-	1.1	0.4	0.3	-	Unknown			

ตารางที่ 18 จำนวนลูกจ้าง ชั้นนอกตามอุตสาหกรรม ระดับของรายได้ และเพศ ภาคตะวันออกเฉียงเหนือ(ต่อ)

TABLE 18 EMPLOYEE BY INDUSTRY, INCOME CLASS AND SEX , NORTHEASTERN REGION(Contd.)

ไตรมาสที่ 1/2553 : Quarter 1/2010

หน่วยเป็นพัน : In Thousands

ระดับของรายได้	อุตสาหกรรม (ต่อ) Industry (Contd.)										องค์กร ระหว่างประเทศ Extra-territorial organizations	ไม่ทราบ Unknown	INCOME CLASS
	สื่อกลาง ทางการเงิน Financial intermediation	อสังหาริมทรัพย์ และการให้เช่า Real estate & Renting	บริหารราชการ และป้องกันประเทศ Public adminis- tration & Defence	การศึกษา Education	ด้านสุขภาพและ สังคมสงเคราะห์ Health & Social work	บริการ ชุมชน สังคม & Social	ลูกจ้างในครัว- เรือนส่วนบุคคล Private households with employed persons	องค์กร ระหว่างประเทศ Extra-territorial organizations	ไม่ทราบ Unknown				
ชาย	23.9	29.8	340.9	215.4	60.9	65.6	2.0	-	-	-	-	MALE	
ต่ำกว่า 1,501 บาท	-	0.0	1.5	-	-	10.6	0.0	-	-	-	-	Less than 1,501 Baht	
1,501 - 2,500 บาท	-	0.3	2.8	0.2	0.1	4.4	0.2	-	-	-	-	1,501 - 2,500 Baht	
2,501 - 3,500 บาท	-	3.5	4.1	1.9	0.4	12.0	0.1	-	-	-	-	2,501 - 3,500 Baht	
3,501 - 4,500 บาท	3.5	4.0	50.6	5.2	1.5	10.1	1.2	-	-	-	-	3,501 - 4,500 Baht	
4,501 - 5,500 บาท	2.0	2.9	44.0	22.6	13.3	13.1	0.4	-	-	-	-	4,501 - 5,500 Baht	
5,501 - 6,500 บาท	4.0	2.5	50.4	5.0	15.9	5.9	-	-	-	-	-	5,501 - 6,500 Baht	
6,501 - 7,500 บาท	4.5	2.2	19.0	7.3	5.7	5.1	0.1	-	-	-	-	6,501 - 7,500 Baht	
7,501 - 10,000 บาท	1.5	9.8	50.5	47.5	9.9	3.8	-	-	-	-	-	7,501 - 10,000 Baht	
10,001 - 15,000 บาท	0.5	4.0	43.4	26.6	6.4	0.6	0.1	-	-	-	-	10,001 - 15,000 Baht	
15,001 - 20,000 บาท	1.4	0.1	38.2	8.6	5.1	-	-	-	-	-	-	15,001 - 20,000 Baht	
20,001 - 30,000 บาท	3.7	0.1	26.3	47.4	2.3	0.1	-	-	-	-	-	20,001 - 30,000 Baht	
มากกว่า 30,000 บาท	2.2	0.3	7.2	43.1	0.2	-	-	-	-	-	-	More than 30,000 Baht	
ไม่ทราบ	0.6	-	3.1	0.1	-	-	-	-	-	-	-	Unknown	
หญิง	30.7	34.4	155.8	245.1	156.2	31.1	44.9	0.1	-	-	-	FEMALE	
ต่ำกว่า 1,501 บาท	-	-	0.3	1.5	0.1	3.6	2.8	-	-	-	-	Less than 1,501 Baht	
1,501 - 2,500 บาท	0.0	0.7	-	2.9	2.1	1.3	10.8	-	-	-	-	1,501 - 2,500 Baht	
2,501 - 3,500 บาท	0.1	1.6	2.9	4.0	1.7	6.1	6.9	0.1	-	-	-	2,501 - 3,500 Baht	
3,501 - 4,500 บาท	1.0	15.5	13.4	17.0	3.4	9.4	15.5	-	-	-	-	3,501 - 4,500 Baht	
4,501 - 5,500 บาท	6.2	1.1	11.9	8.6	12.9	3.5	7.0	-	-	-	-	4,501 - 5,500 Baht	
5,501 - 6,500 บาท	3.6	1.5	16.2	6.3	34.8	4.0	0.9	-	-	-	-	5,501 - 6,500 Baht	
6,501 - 7,500 บาท	1.0	2.4	15.8	4.7	12.5	0.4	1.0	-	-	-	-	6,501 - 7,500 Baht	
7,501 - 10,000 บาท	8.8	2.9	47.6	49.2	38.5	2.5	-	-	-	-	-	7,501 - 10,000 Baht	
10,001 - 15,000 บาท	2.5	8.6	27.8	33.0	22.9	0.3	-	-	-	-	-	10,001 - 15,000 Baht	
15,001 - 20,000 บาท	3.4	0.2	10.7	19.0	12.3	-	-	-	-	-	-	15,001 - 20,000 Baht	
20,001 - 30,000 บาท	2.8	-	7.4	52.3	10.2	-	-	-	-	-	-	20,001 - 30,000 Baht	
มากกว่า 30,000 บาท	1.3	-	1.7	43.2	4.9	0.0	-	-	-	-	-	More than 30,000 Baht	
ไม่ทราบ	-	-	-	3.4	-	0.1	0.1	-	-	-	-	Unknown	

ภาคใต้
Southern Region

ตารางสถิติของภาคใต้

- ตารางที่ 1 จำนวนประชากร จำแนกตามกลุ่มอายุ สถานภาพแรงงาน
- ตารางที่ 2 จำนวนประชากรอายุ 15 ปีขึ้นไป จำแนกตามสถานภาพสมรส สถานภาพแรงงาน
- ตารางที่ 3 จำนวนประชากรอายุ 15 ปีขึ้นไป จำแนกตามระดับการศึกษาที่สำเร็จ สถานภาพแรงงาน
- ตารางที่ 4 ผู้มีงานทำ จำแนกตามระดับการศึกษาที่สำเร็จ อาชีพ
- ตารางที่ 5 ผู้มีงานทำ จำแนกตามระดับการศึกษาที่สำเร็จ อุตสาหกรรม
- ตารางที่ 6 ผู้มีงานทำ จำแนกตามสถานภาพการทำงาน อาชีพ
- ตารางที่ 7 ผู้มีงานทำ จำแนกตามสถานภาพการทำงาน อุตสาหกรรม
- ตารางที่ 8 ผู้มีงานทำ จำแนกตามอาชีพ จำนวนชั่วโมงทำงานต่อสัปดาห์ การมีเวลาเหลือพอที่จะทำงานเพิ่มขึ้น
- ตารางที่ 9 ผู้มีงานทำ จำแนกตามอุตสาหกรรม จำนวนชั่วโมงทำงานต่อสัปดาห์ การมีเวลาเหลือพอที่จะทำงานเพิ่มขึ้น
- ตารางที่ 10 ผู้มีงานทำ จำแนกตามสถานภาพการทำงาน จำนวนชั่วโมงทำงานต่อสัปดาห์ การมีเวลาเหลือพอที่จะทำงานเพิ่มขึ้น
- ตารางที่ 11 ผู้มีงานทำ จำแนกตามกลุ่มอายุ ชั่วโมงการทำงานต่อสัปดาห์ การมีเวลาเหลือพอที่จะทำงานเพิ่มขึ้น
- ตารางที่ 12 จำนวนผู้ว่างงาน ที่หางานทำ จำแนกตามระยะเวลาที่หางานทำ ระดับการศึกษาที่สำเร็จ
- ตารางที่ 13 จำนวนผู้ว่างงาน ที่เคยทำงานมาก่อน จำแนกอาชีพที่ทำครั้งสุดท้าย อุตสาหกรรมที่ทำครั้งสุดท้าย
- ตารางที่ 14 ลูกจ้าง จำแนกตามค่าจ้างเฉลี่ย ผลประโยชน์อื่นๆ ที่ได้รับ อุตสาหกรรม
- ตารางที่ 15 ลูกจ้างเอกชน จำแนกตามค่าจ้างเฉลี่ย ผลประโยชน์อื่นๆ ที่ได้รับ อุตสาหกรรม
- ตารางที่ 16 ลูกจ้างรัฐบาล จำแนกตามค่าจ้างเฉลี่ย ผลประโยชน์อื่นๆ ที่ได้รับ อุตสาหกรรม
- ตารางที่ 17 ลูกจ้าง จำแนกตาม อาชีพ ระดับของรายได้
- ตารางที่ 18 ลูกจ้าง จำแนกตาม อุตสาหกรรม ระดับของรายได้

ตารางที่ 1 จำนวนประชากรอายุ 15 ปีขึ้นไป จำแนกตามกลุ่มอายุ สถานภาพแรงงาน และเพศ ภาคใต้

TABLE 1 POPULATION 15 YEARS AND OVER BY AGE GROUP, LABOR FORCE STATUS AND SEX, SOUTHERN REGION

ไตรมาสที่ 1/2553 : Quarter 1/2010

หน่วยเป็นพัน : In Thousands

สถานภาพแรงงาน	กลุ่มอายุ Age Group						LABOR FORCE STATUS			
	รวม Total	15-19	20-24	25-29	30-34	35-39	40-49	50-59	>= 60	
ประชากรอายุ 15 ปีขึ้นไป	7,096.3	805.1	827.7	782.0	712.6	719.2	1,324.3	932.8	992.7	POPULATION 15 YEARS AND OVEI
กำลังแรงงานรวม	5,312.2	258.7	606.7	674.1	642.2	659.9	1,205.9	800.2	464.5	Total Labor Force
1. กำลังแรงงานปัจจุบัน	5,299.1	258.4	604.6	669.5	639.4	659.9	1,204.7	798.3	464.3	1. Current labor force
1.1 ผู้มีงานทำ	5,240.4	250.8	579.3	657.6	634.9	657.9	1,200.3	795.9	463.7	1.1 Employed
- ทำงาน	5,132.1	244.4	564.8	648.8	626.7	644.7	1,175.7	781.5	445.6	- At work
- ไม่ทำงานแต่มีงานประจำ	108.3	6.4	14.5	8.8	8.2	13.3	24.6	14.5	18.1	- With job but not at work
1.2 ผู้ว่างงาน	58.7	7.6	25.4	11.9	4.5	2.0	4.4	2.3	0.6	1.2 Unemployed
- หางานทำ	15.3	2.1	7.9	3.7	-	0.4	0.4	0.9	-	- Looking for work
- ไม่ทำงานทำ/พร้อมที่จะทำงาน	43.4	5.5	17.5	8.2	4.5	1.6	4.0	1.4	0.6	- Not looking/available for work
2. กำลังแรงงานที่รอฤดูกาล	13.1	0.3	2.1	4.6	2.8	-	1.2	2.0	0.1	2. Seasonally inactive labor force
ผู้ไม่อยู่ในกำลังแรงงาน	1,784.2	546.4	220.9	107.9	70.5	59.2	118.4	132.6	528.2	Persons not in Labor Force
1. ทำงานบ้าน	624.1	41.8	80.7	88.2	53.0	49.3	96.6	91.1	123.5	1. Household work
2. เรียนหนังสือ	581.2	470.1	105.4	5.6	0.1	-	-	-	-	2. Studies
3. ชึ่งเด็ก/ชรา/ไม่สามารถทำงานได้	454.6	10.2	11.7	6.2	13.5	8.3	17.2	22.2	365.4	3. Too young/old/inecapable of work
4. อื่น ๆ	124.2	24.4	23.1	7.9	3.8	1.7	4.7	19.2	39.3	4. Others

ตารางที่ 1 จำนวนประชากรอายุ 15 ปีขึ้นไป จำแนกตามกลุ่มอายุ สถานภาพแรงงาน และเพศ ภาคใต้

Table 1 POPULATION 15 YEARS AND OVER BY AGE GROUP, LABOR FORCE STATUS AND SEX, SOUTHERN REGION

ไตรมาสที่ 1/2553 : Quarter 1/2010

หน่วยเป็นพัน : In Thousands

สถานภาพแรงงาน	กลุ่มอายุ Age Group							LABOR FORCE STATUS		
	รวม Total	15-19	20-24	25-29	30-34	35-39	40-49		50-59	>=60
ชาย	3,487.7	414.6	428.0	396.5	358.7	351.9	648.1	449.7	440.2	MALE
กำลังแรงงานรวม	2,907.9	174.3	344.7	379.7	348.6	345.9	635.6	421.6	257.5	Total Labor Force
1. กำลังแรงงานปัจจุบัน	2,903.0	174.3	344.7	377.4	347.1	345.9	635.6	420.6	257.4	1. Current labor force
1.1 ผู้มีงานทำ	2,870.4	168.6	330.6	371.9	344.9	345.0	633.7	418.6	257.1	1.1 Employed
- ทำงาน	2,805.8	163.0	324.8	366.5	338.8	338.4	619.5	409.5	245.3	- At work
- ไม่ทำงานแต่มีงานประจำ	64.6	5.7	5.8	5.4	6.1	6.5	14.2	9.2	11.8	- With job but not at work
1.2 ผู้ว่างงาน	32.6	5.6	14.1	5.6	2.2	1.0	1.9	2.0	0.3	1.2 Unemployed
- หางานทำ	5.8	1.7	2.6	0.5	-	0.4	-	0.6	-	- Looking for work
- ไม่หางานทำพร้อมที่จะทำงาน	26.8	3.9	11.5	5.1	2.2	0.6	1.9	1.4	0.3	- Not looking/available for work
2. กำลังแรงงานที่รอฤดูกาล	4.9	-	-	2.3	1.5	-	0.1	0.9	0.1	2. Seasonally inactive labor force
ผู้ไม่อยู่ในกำลังแรงงาน	579.8	240.3	83.3	16.8	10.2	6.0	12.5	28.1	182.7	Persons not in Labor Force
1. ทำงานบ้าน	25.7	4.3	3.6	5.8	0.2	0.1	1.8	2.5	7.4	1. Household work
2. เรียนหนังสือ	267.4	209.5	54.9	3.0	-	-	-	-	-	2. Studies
3. ยังเด็ก ซรา/ไม่สามารถทำงานได้	205.2	8.2	7.7	4.3	8.1	5.3	8.8	14.7	148.2	3. Too young/old/incapable of work
4. อื่น ๆ	81.6	18.4	17.1	3.8	1.9	0.6	1.9	10.9	27.0	4. Others
หญิง	3,608.7	390.6	399.6	385.5	353.9	367.3	676.2	483.2	552.5	FEMALE
กำลังแรงงานรวม	2,404.3	84.4	262.0	294.4	293.6	314.0	570.3	378.7	207.0	Total Labor Force
1. กำลังแรงงานปัจจุบัน	2,396.1	84.1	259.9	292.1	292.3	314.0	569.1	377.7	206.9	1. Current labor force
1.1 ผู้มีงานทำ	2,370.0	82.1	248.7	285.8	290.0	313.0	566.6	377.3	206.6	1.1 Employed
- ทำงาน	2,326.4	81.4	240.0	282.4	287.8	306.2	556.3	372.0	200.3	- At work
- ไม่ทำงานแต่มีงานประจำ	43.7	0.7	8.7	3.4	2.1	6.7	10.4	5.3	6.3	- With job but not at work
1.2 ผู้ว่างงาน	26.1	2.0	11.2	6.3	2.4	1.1	2.5	0.3	0.3	1.2 Unemployed
- หางานทำ	9.5	0.4	5.3	3.2	-	-	0.4	0.3	-	- Looking for work
- ไม่หางานทำพร้อมที่จะทำงาน	16.6	1.6	6.0	3.1	2.4	1.1	2.2	-	0.3	- Not looking/available for work
2. กำลังแรงงานที่รอฤดูกาล	8.2	0.3	2.1	2.3	1.3	-	1.1	1.0	0.0	2. Seasonally inactive labor force
ผู้ไม่อยู่ในกำลังแรงงาน	1,204.4	306.1	137.6	91.1	60.3	53.3	106.0	104.5	345.5	Persons not in Labor Force
1. ทำงานบ้าน	598.5	37.4	77.1	82.4	52.8	49.2	94.8	88.6	116.1	1. Household work
2. เรียนหนังสือ	313.8	260.6	50.5	2.6	0.1	-	-	-	-	2. Studies
3. ยังเด็ก ซรา/ไม่สามารถทำงานได้	249.4	2.0	4.0	1.9	5.4	2.9	8.4	7.6	217.1	3. Too young/old/incapable of work
4. อื่น ๆ	42.7	6.1	6.0	4.2	2.0	1.1	2.8	8.3	12.3	4. Others

ตารางที่ 2 จำนวนประชากรอายุ 15 ปีขึ้นไป จำแนกตามสถานภาพสมรส สถานภาพแรงงาน และเพศ ภาคใต้

TABLE 2 POPULATION 15 YEARS AND OVER BY MARITAL STATUS, LABOR FORCE STATUS AND SEX, SOUTHERN REGION

ไตรมาสที่ 1/2553 : Quarter 1/2010

หน่วยเป็นพัน : In Thousands

สถานภาพแรงงาน	รวม					LABOR FORCE STATUS
	โสด	สมรส	เคยสมรส หม้าย	หย่า	ไม่ทราบ	
	Single	Married	Widowed	Divorced	Unknown	
ยอดรวม	7,096.3	4,512.8	457.9	97.8	117.3	0.3
กำลังแรงงานรวม	1,159.3	3,762.4	207.7	84.3	98.2	0.3
1. กำลังแรงงานปัจจุบัน	1,157.5	3,751.2	207.7	84.3	98.2	0.3
1.1 ผู้มีงานทำ	1,121.1	3,732.2	206.5	84.2	96.0	0.3
- ทำงาน	1,104.7	3,653.3	200.2	81.0	92.7	0.3
- ไม่ทำงานแต่มีงานประจำ	16.4	79.0	6.3	3.2	3.3	-
1.2 ผู้ว่างงาน	36.4	18.9	1.1	0.1	2.2	-
- หางานทำ	12.6	2.7	-	0.1	-	-
- ไม่ทำงานทำพร้อมที่จะทำงาน	23.8	16.3	1.1	-	2.2	-
2. กำลังแรงงานที่รอดูกาล	1.8	11.2	0.0	-	0.1	-
ผู้ไม่อยู่ในกำลังแรงงาน	751.0	750.4	250.3	13.5	19.0	-
1. ทำงานบ้าน	55.8	491.3	58.4	7.2	11.5	-
2. เรียนหนังสือ	575.2	5.5	0.0	-	0.4	-
3. ชังเด็ก ขรา/ไม่สามารถทำงานได้	64.0	195.4	185.1	5.7	4.4	-
4. อื่น ๆ	55.9	58.2	6.8	0.6	2.7	-

TOTAL

Total Labor Force

1. Current labor force

1.1 Employed

- At work

- With job but not at work

1.2 Unemployed

- Looking for work

- Not looking/available for work

2. Seasonally inactive labor force

Persons not in Labor Force

1. Household work

2. Studies

3. Too young/old/incapable of work

4. Others

ตารางที่ 2 จำนวนประชากรอายุ 15 ปีขึ้นไป จำแนกตามสถานภาพสมรส สถานภาพแรงงาน และเพศ ภาคใต้

TABLE 2 POPULATION 15 YEARS AND OVER BY MARITAL STATUS, LABOR FORCE STATUS AND SEX, SOUTHERN REGION

หน่วยเป็นพัน : In Thousands

สถานภาพแรงงาน	รวม				เคยสมรส Ever-Married			LABOR FORCE STATUS
	Total	โสด Single	สมรส Married	หม้าย Widowed	หย่า Divorced	แยกกันอยู่ Separated	ไม่ทราบ Unknown	
ชาย	3,487.7	1,117.2	2,218.9	73.3	36.0	41.9	0.3	MALE
กำลังแรงงานรวม	2,907.9	756.3	2,045.8	35.2	32.8	37.4	0.3	Total Labor Force
1. กำลังแรงงานปัจจุบัน	2,903.0	754.8	2,042.5	35.2	32.8	37.4	0.3	1. Current labor force
1.1 ผู้มีงานทำ	2,870.4	735.9	2,031.4	34.5	32.8	35.4	0.3	1.1 Employed
- ทำงาน	2,805.8	722.8	1,982.7	33.5	32.1	34.4	0.3	- At work
- ไม่ทำงานแต่มีงานประจำ	64.6	13.1	48.8	1.0	0.7	1.0	-	- With job but not at work
1.2 ผู้ว่างงาน	32.6	18.9	11.0	0.7	-	2.0	-	1.2 Unemployed
- หางานทำ	5.8	4.8	1.0	-	-	-	-	- Looking for work
- ไม่หางานทำ/พร้อมที่จะทำงาน	26.8	14.1	10.1	0.7	-	2.0	-	- Not looking/available for work
2. กำลังแรงงานที่รอฤดูกาล	4.9	1.5	3.4	-	-	0.1	-	2. Seasonally inactive labor force
ผู้ไม่อยู่ในกำลังแรงงาน	579.8	360.9	173.1	38.2	3.2	4.5	-	Persons not in Labor Force
1. ทำงานบ้าน	25.7	10.8	9.2	3.9	0.4	1.4	-	1. Household work
2. เรียนหนังสือ	267.4	266.3	1.0	-	-	-	-	2. Studies
3. ยังเด็ก ขรา/ไม่สามารถทำงานได้	205.2	42.3	126.7	32.3	2.5	1.4	-	3. Too young/old/incapable of work
4. อื่น ๆ	81.6	41.4	36.2	1.9	0.3	1.7	-	4. Others
หญิง	3,608.7	793.1	2,293.9	384.6	61.7	75.4	0.0	FEMALE
กำลังแรงงานรวม	2,404.3	403.0	1,716.6	172.5	51.4	60.8	0.0	Total Labor Force
1. กำลังแรงงานปัจจุบัน	2,396.1	402.7	1,708.7	172.5	51.4	60.8	0.0	1. Current labor force
1.1 ผู้มีงานทำ	2,370.0	385.2	1,700.8	172.0	51.4	60.6	0.0	1.1 Employed
- ทำงาน	2,326.4	381.9	1,670.6	166.7	48.8	58.3	0.0	- At work
- ไม่ทำงานแต่มีงานประจำ	43.7	3.3	30.2	5.3	2.5	2.3	-	- With job but not at work
1.2 ผู้ว่างงาน	26.1	17.4	7.9	0.5	0.1	0.2	-	1.2 Unemployed
- หางานทำ	9.5	7.8	1.7	-	0.1	-	-	- Looking for work
- ไม่หางานทำ/พร้อมที่จะทำงาน	16.6	9.6	6.2	0.5	-	0.2	-	- Not looking/available for work
2. กำลังแรงงานที่รอฤดูกาล	8.2	0.3	7.8	0.0	-	-	-	2. Seasonally inactive labor force
ผู้ไม่อยู่ในกำลังแรงงาน	1,204.4	390.1	577.3	212.1	10.3	14.6	-	Persons not in Labor Force
1. ทำงานบ้าน	598.5	45.0	482.1	54.5	6.8	10.1	-	1. Household work
2. เรียนหนังสือ	313.8	308.9	4.5	0.0	-	0.4	-	2. Studies
3. ยังเด็ก ขรา/ไม่สามารถทำงานได้	249.4	21.7	68.7	152.8	3.2	3.0	-	3. Too young/old/incapable of work
4. อื่น ๆ	42.7	14.5	22.0	4.8	0.3	1.1	-	4. Others

ตารางที่ 3 จำนวนประชากรอายุ 15ปีขึ้นไป จำแนกตามระดับการศึกษาที่สำเร็จ สถานภาพแรงงาน และ เพศ ภาคใต้
TABLE 3 POPULATION 15 YEARS AND OVER BY LEVEL OF EDUCATIONAL ATTAINMENT, LABOR FORCE STATUS AND SEX, SOUTHERN REGION

ไตรมาสที่ 1/2553 : Quarter 1/2010

หน่วยเป็นพัน : In Thousands

สถานภาพแรงงาน	รวม	ไม่มี การศึกษา	ต่ำกว่า ประถมศึกษา Less than Elementary	ประถม ศึกษา	มัธยมศึกษา ตอนต้น Lower Secondary	มัธยมศึกษาตอนปลาย						อื่นๆ Others	ไม่ทราบ Unknown	LABOR FORCE STATUS
						Upper Secondary Level			Higher Level					
						สายสามัญ General/ Academic	สายวิชา- ศึกษา Vocational	สายวิชา- การศึกษา Teacher Training	สายวิชาการ Academic	สายวิชาชีพ Technical Education	สายวิชา- การศึกษา Teacher Training			
ยอดรวม	7,096.3	385.0	1,831.8	1,582.0	1,325.3	720.9	279.1	3.6	452.0	347.4	138.4	7.8	23.2	TOTAL
กำลังแรงงานรวม	5,312.2	193.9	1,344.3	1,272.0	861.8	581.4	205.3	1.7	414.8	289.4	122.7	5.9	18.9	Total Labor Force
1. กำลังแรงงานปัจจุบัน	5,299.1	193.9	1,341.7	1,268.3	859.7	579.1	205.3	1.7	412.5	289.4	122.7	5.9	18.9	I. Current labor force
1.1 ผู้มีงานทำ	5,240.4	192.8	1,339.0	1,258.7	847.5	570.1	203.6	1.7	396.3	283.6	122.4	5.9	18.9	1.1 Employed
- ทำงาน	5,132.1	188.1	1,306.4	1,222.2	827.5	563.1	201.8	1.7	392.2	282.6	121.8	5.8	18.9	- At work
- ไม่ทำงานแต่มีงานประจำ	108.3	4.6	32.6	36.5	20.0	7.0	1.8	-	4.1	1.0	0.7	0.1	-	- With job but not at work
1.2 ผู้ว่างงาน	58.7	1.2	2.7	9.6	12.3	9.0	1.7	-	16.2	5.8	0.3	-	-	1.2 Unemployed
- หางานทำ	15.3	-	0.6	1.9	1.7	2.0	0.5	-	6.5	1.8	0.3	-	-	- Looking for work
- ไม่หางานทำ/พร้อมที่จะทำงาน	43.4	1.2	2.1	7.7	10.6	7.0	1.2	-	9.6	4.0	0.1	-	-	- Not looking/available for work
2. กำลังแรงงานที่รอฤดูกาล	13.1	-	2.7	3.7	2.1	2.3	-	-	2.3	-	-	-	-	2. Seasonally inactive labor force
ผู้ไม่อยู่ในกำลังแรงงาน	1,784.2	191.1	487.5	310.0	463.4	139.5	73.8	1.9	37.2	58.0	15.6	1.9	4.3	Persons not in Labor Force
1. ทำงานบ้าน	624.1	47.7	207.7	128.9	99.7	64.5	21.2	0.1	19.1	29.4	2.6	0.7	2.6	1. Household work
2. เรียนหนังสือ	581.2	-	0.9	135.2	324.3	57.2	44.3	-	2.4	16.9	0.2	-	-	2. Studies
3. ชังเด็ก/ชรา/ไม่สามารถทำงานได้	454.6	141.1	257.4	25.3	13.1	4.9	2.5	0.2	1.7	5.3	0.9	1.2	0.9	3. Too young/old/incapable of work
4. อื่น ๆ	124.2	2.2	21.5	20.7	26.4	13.0	5.9	1.6	14.0	6.4	11.9	-	0.8	4. Others

1/ รวมอาชีพระยะสั้น 1/ Including Short Course Vocational

ตารางที่ 3 จำนวนประชากรอายุ 15 ปีขึ้นไป จำแนกตามระดับการศึกษาที่สำคัญ สถานภาพแรงงาน และเพศ ภาคใต้

TABLE 3 POPULATION 15 YEARS AND OVER BY LEVEL OF EDUCATIONAL ATTAINMENT, LABOR FORCE STATUS AND SEX, SOUTHERN REGION

ไตรมาสที่ 1/2553 : Quarter 1/2010

หน่วยเป็นพัน : In Thousands

สถานภาพแรงงาน	มัธยมศึกษาตอนปลาย										LABOR FORCE STATUS			
	รวม	ไม่มี การศึกษา	ต่ำกว่า ประถมศึกษา	ประถมศึกษา ต่ำกว่า	มัธยมศึกษา ตอนต้น	Upper Secondary Level				L/ อื่นๆ		ไม่ทราบ		
						None	Elementary	Elementary	Lower Secondary				General/Academic	Vocational
ชาย	3,487.7	133.3	833.3	868.7	694.7	362.8	152.6	1.8	193.5	179.3	52.2	3.5	12.0	MALE
กำลังแรงงานรวม	2,907.9	84.7	691.8	758.3	522.5	325.5	121.7	0.3	180.4	165.7	43.6	3.1	10.4	Total Labor Force
1. กำลังแรงงานเบื้องต้น	2,903.0	84.7	691.6	755.9	522.5	325.5	121.7	0.3	178.1	165.7	43.6	3.1	10.4	1. Current labor force
1.1 ผู้มีงานทำ	2,870.4	84.2	690.0	749.5	512.3	320.7	120.1	0.3	173.2	163.2	43.5	3.1	10.4	1.1 Employed
- ทำงาน	2,805.8	81.6	669.0	727.1	502.8	316.8	118.6	0.3	170.6	162.5	43.0	3.1	10.4	- At work
- ไม่ทำงานแต่มีงานประจำ	64.6	2.5	21.0	22.4	9.5	4.0	1.5	-	2.6	0.8	0.5	-	-	- With job but not at work
1.2 ผู้ว่างงาน	32.6	0.5	1.6	6.5	10.3	4.8	1.6	-	5.0	2.4	0.1	-	-	1.2 Unemployed
- หางานทำ	5.8	-	0.3	1.4	1.5	0.3	0.5	-	1.6	0.1	-	-	-	- Looking for work
- ไม่หางานทำหรือหัดทำงาน	26.8	0.5	1.3	5.0	8.8	4.5	1.0	-	3.3	2.3	0.1	-	-	- Not looking/available for work
2. กำลังแรงงานที่รอฤดูกาล	4.9	-	0.2	2.4	0.0	-	-	-	2.3	-	-	-	-	2. Seasonally inactive labor force
ผู้ไม่อยู่ในกำลังแรงงาน	579.8	48.7	141.5	110.4	172.2	37.3	30.9	1.5	13.1	13.6	8.6	0.4	1.7	Persons not in Labor Force
1. ทำงานบ้าน	25.7	0.5	8.9	8.3	3.8	1.5	0.2	-	2.0	0.2	-	-	0.2	1. Household work
2. เรียนหนังสือ	267.4	-	-	70.2	139.6	25.3	23.5	-	1.4	7.3	0.2	-	-	2. Studies
3. ชังเด็ก หรือ/ไม่สามารถทำงานได้	205.2	47.3	121.8	17.9	7.9	2.3	2.4	-	1.1	3.4	0.2	0.4	0.7	3. Too young/old/incapable of work
4. อื่น ๆ	81.6	0.9	10.8	14.0	21.0	8.3	4.8	1.5	8.6	2.8	8.3	-	0.7	4. Others
หญิง	3,608.7	251.7	998.5	713.4	630.5	358.0	126.5	1.9	258.5	168.1	86.2	4.3	11.2	FEMALE
กำลังแรงงานรวม	2,404.3	109.3	652.5	513.7	339.3	255.9	83.7	1.4	234.4	123.7	79.2	2.7	8.5	Total Labor Force
1. กำลังแรงงานเบื้องต้น	2,396.1	109.3	650.1	512.4	337.2	253.6	83.7	1.4	234.4	123.7	79.2	2.7	8.5	1. Current labor force
1.1 ผู้มีงานทำ	2,370.0	108.6	649.0	509.3	335.2	249.3	83.5	1.4	233.2	120.3	78.9	2.7	8.5	1.1 Employed
- ทำงาน	2,326.4	106.5	637.4	495.1	324.7	246.3	83.2	1.4	221.6	120.1	78.7	2.7	8.5	- At work
- ไม่ทำงานแต่มีงานประจำ	43.7	2.1	11.6	14.1	10.5	3.0	0.3	-	1.6	0.2	0.2	0.1	-	- With job but not at work
1.2 ผู้ว่างงาน	26.1	0.7	1.1	3.1	2.0	4.2	0.2	-	11.2	3.4	0.3	-	-	1.2 Unemployed
- หางานทำ	9.5	-	0.3	0.5	0.2	1.7	-	-	4.9	1.7	0.3	-	-	- Looking for work
- ไม่หางานทำหรือหัดทำงาน	16.6	0.7	0.8	2.7	1.8	2.6	0.2	-	6.3	1.7	-	-	-	- Not looking/available for work
2. กำลังแรงงานที่รอฤดูกาล	8.2	-	2.5	1.3	2.1	2.3	-	-	-	-	-	-	-	2. Seasonally inactive labor force
ผู้ไม่อยู่ในกำลังแรงงาน	1,204.4	142.4	345.9	199.7	291.2	102.1	42.9	0.4	24.1	44.4	7.0	1.6	2.7	Persons not in Labor Force
1. ทำงานบ้าน	598.5	47.2	198.8	120.6	95.9	63.0	20.9	0.1	17.1	29.2	2.6	0.7	2.4	1. Household work
2. เรียนหนังสือ	313.8	-	0.9	65.0	184.7	31.9	20.8	-	1.1	9.6	-	-	-	2. Studies
3. ชังเด็ก หรือ/ไม่สามารถทำงานได้	249.4	93.9	135.6	7.4	5.2	2.6	0.1	0.2	0.7	2.0	0.7	0.9	0.1	3. Too young/old/incapable of work
4. อื่น ๆ	42.7	1.3	10.7	6.7	5.4	4.7	1.0	0.1	5.4	3.6	3.6	-	0.1	4. Others

U/ รวมอาชีพระยะสั้น U/ Including Short Course Vocational

ตารางที่ 4 จำนวนผู้มีงานทำ จำแนกตามระดับการศึกษาที่สำเร็จ อาชีพ และเพศ ภาคใต้

TABLE 4 EMPLOYED PERSONS BY LEVEL OF EDUCATIONAL ATTAINMENT, OCCUPATION AND SEX, SOUTHERN REGION

ไตรมาสที่ 1/2553 : Quarter 1/2010

หน่วยเป็นพัน : In Thousands

อาชีพ Occupation	รวม Total	ไม่มี การศึกษา None	ต่ำกว่า ระดับ การศึกษา Less than Elementary	ประถมศึกษา Elementary	มัธยมศึกษา ตอนต้น Lower Secondary	มัธยมศึกษาตอนปลาย Upper Secondary Level				อุดมศึกษา Higher Level			ไม่ทราบ Unknown	L/ อื่นๆ Others	OCCUPATION
						สามัญ General/ Academic	สายอาชีพ Vocational	สายวิชา- การศึกษา Teacher Training	สายวิชาการ Academic	สายวิชาชีพ Higher Technical Education	สายวิชา- การศึกษา Teacher Training				
												570.1			
ยอดรวม	5,240.4	192.8	1,339.0	1,258.7	847.5	570.1	203.6	1.7	396.3	283.6	122.4	5.9	18.9		TOTAL
1. ผู้มีคุณลักษณะ วิชาชีพเฉพาะ และผู้จัดการ	100.9	0.1	17.1	16.2	13.5	10.3	7.6	0.1	23.6	6.1	5.4	-	1.1		1. Legislators, senior officials and managers
2. ผู้ประกอบวิชาชีพด้านต่าง	190.4	-	1.0	1.7	1.5	6.6	0.3	0.3	77.1	24.1	77.4	0.1	0.4		2. Professionals
3. ผู้ประกอบวิชาชีพด้านเทคนิคสาขาต่าง และอาชีพที่เกี่ยวข้อง	155.5	1.3	15.0	4.3	7.7	15.1	17.0	0.3	63.1	25.1	5.6	-	0.9		3. Technicians and associate professionals
4. เสิร์ช	174.6	0.1	3.6	7.3	17.2	22.6	13.7	-	73.8	31.7	4.2	-	0.4		4. Clerks
5. พนักงานบริการและพนักงานในร้านค้า และตลาด	1,093.5	28.9	231.3	229.1	200.1	162.5	65.3	0.7	91.3	62.4	15.5	0.2	6.3		5. Service workers and shop and market sales workers
6. ผู้ปฏิบัติงานที่มีฝีมือ ในด้านเกษตร และการประมง	2,248.4	121.9	800.8	607.4	341.2	203.6	51.4	0.4	42.8	60.2	12.0	4.8	1.8		6. Skilled agricultural and fishery workers
7. ผู้ปฏิบัติงานด้านความสามารถสูง และธุรกิจการค้าที่เกี่ยวข้อง	546.9	15.8	114.7	159.9	106.9	65.3	25.4	-	12.5	43.6	0.4	0.5	1.8		7. Craft and related trades workers
8. ผู้ปฏิบัติการโรงงานและเครื่องจักร และผู้ปฏิบัติงานด้านการประกอบ	230.3	3.9	45.4	71.0	46.3	31.8	10.0	-	5.4	12.9	0.8	-	2.9		8. Plant and machine operators and assemblers
9. อาชีพขั้นพื้นฐานต่างๆ ในด้านเกษตร และการให้บริการ	500.0	20.8	110.1	162.0	113.1	52.3	12.9	0.0	6.7	17.5	1.1	0.3	3.4		9. Elementary occupations
10. คนงานซึ่งมิได้จัดแยกไว้ในหมวดอื่น	-	-	-	-	-	-	-	-	-	-	-	-	-	-	10. Workers not classifiable by occupation

L/ รวมอาชีพจะระยะสั้น L/ Including Short Course Vocational

ตารางที่ 4 จำนวนผู้มีงานทำ จำแนกตามระดับการศึกษาที่สำเร็จ อาชีพ และเพศ ภาคใต้

TABLE 4 EMPLOYED PERSONS BY LEVEL OF EDUCATIONAL ATTAINMENT, OCCUPATION AND SEX, SOUTHERN REGION

หน่วยนับ : In Thousands

อาชีพ Occupation	รวม Total	มัธยมศึกษาตอนปลาย Upper Secondary Level										อุดมศึกษา Higher Level			ไม่ อื่นๆ Others	ไม่ทราบ Unknown	อาชีพ OCCUPATION
		ต่ำกว่า Less than		ไม่มี การศึกษា None	ประถมศึกษา Elementary	มัธยมศึกษา ตอนต้น Lower Secondary	สามัญ General/ Academic		สายวิชาชีพ Vocational	สายวิชา- การศึกษา Teacher Training	สายวิชาการ Academic	สายวิชาชีพ Higher Technical Education		สายวิชา- การศึกษา Teacher Training			
		Elementary	Less than				General/ Academic	Vocational				Academic	Higher Technical Education				
ชาย	2,870.4	690.0	84.2	749.5	512.3	320.7	120.1	0.3	173.2	163.2	43.5	3.1	10.4	MALE			
1. ผู้ที่อยู่ถูกกฎหมาย ข้าราชการระดับอาวุโสและผู้จัดการ	79.0	13.1	0.0	14.0	12.0	8.3	5.5	-	16.6	5.2	3.2	-	1.1	1. Legislators, senior officials and managers			
2. ผู้ประกอบวิชาชีพชั้นต่างๆ	69.2	1.0	-	0.5	0.6	2.5	0.1	-	35.3	8.0	21.1	0.1	0.1	2. Professionals			
3. ผู้ประกอบวิชาชีพด้านเทคนิคสาขาต่างๆ และอาชีพที่เกี่ยวข้อง	78.0	9.0	0.8	2.2	4.8	6.7	11.4	0.1	28.7	10.5	3.3	-	0.5	3. Technicians and associate professionals			
4. เติมน้ำมัน	51.7	2.1	0.0	2.2	6.3	10.3	4.7	-	14.5	9.7	1.7	-	0.3	4. Clerks			
5. พนักงานบริการและพนักงานในร้านค้าและตลาด	418.6	74.4	5.3	83.5	95.9	65.7	27.4	-	32.7	25.3	6.1	0.1	2.2	5. Service workers and shop and market sales workers			
6. ผู้ปฏิบัติงานที่มีฝีมือในด้านเกษตรและกรารประมง	1,266.2	417.1	54.6	361.0	202.3	123.5	30.8	0.2	26.6	39.8	6.5	2.3	1.5	6. Skilled agricultural and fishery workers			
7. ผู้ปฏิบัติงานด้านความสามารถฝีมือและธุรกิจการที่ที่เกี่ยวข้อง	404.4	75.7	8.9	120.2	82.6	42.0	22.1	-	9.6	41.1	0.2	0.4	1.7	7. Craft and related trades workers			
8. ผู้ปฏิบัติการโรงงานและเครื่องจักร และผู้ปฏิบัติงานด้านการประกอบ	210.8	42.9	3.6	62.6	42.5	30.1	9.0	-	4.9	12.3	0.6	-	2.3	8. Plant and machine operators and assemblers			
9. อาชีพขั้นพื้นฐานต่างๆ ในด้านการขายและกรารให้บริการ	292.4	54.9	10.9	103.4	65.3	31.7	9.1	-	4.2	11.3	0.8	0.3	0.6	9. Elementary occupations			
10. คนงานซึ่งมิได้แนบไปในหมวดอื่น	-	-	-	-	-	-	-	-	-	-	-	-	-	10. Workers not classifiable by occupation			
หญิง	2,370.0	649.0	108.6	509.3	335.2	249.3	83.5	1.4	223.2	120.3	78.9	2.7	8.5	FEMALE			
1. ผู้ที่อยู่ถูกกฎหมาย ข้าราชการระดับอาวุโสและผู้จัดการ	21.9	4.0	0.1	2.2	1.5	2.1	2.0	0.1	6.9	0.8	2.2	-	-	1. Legislators, senior officials and managers			
2. ผู้ประกอบวิชาชีพชั้นต่างๆ	121.1	-	-	1.2	0.9	4.1	0.2	0.3	41.8	16.1	56.3	-	0.3	2. Professionals			
3. ผู้ประกอบวิชาชีพด้านเทคนิคสาขาต่างๆ และอาชีพที่เกี่ยวข้อง	77.4	6.1	0.5	2.1	2.9	8.4	5.6	0.2	34.4	14.7	2.3	-	0.4	3. Technicians and associate professionals			
4. เติมน้ำมัน	122.8	1.6	0.0	5.1	10.9	12.3	9.0	-	59.3	22.0	2.5	-	0.1	4. Clerks			
5. พนักงานบริการและพนักงานในร้านค้าและตลาด	675.0	157.0	23.7	145.6	104.2	96.8	37.8	0.7	58.6	37.1	9.4	0.0	4.1	5. Service workers and shop and market sales workers			
6. ผู้ปฏิบัติงานที่มีฝีมือในด้านเกษตรและการประมง	982.3	383.7	67.3	246.4	139.0	80.1	20.6	0.2	16.3	20.4	5.6	2.5	0.3	6. Skilled agricultural and fishery workers			
7. ผู้ปฏิบัติงานด้านความสามารถฝีมือและธุรกิจการที่ที่เกี่ยวข้อง	142.5	39.0	6.9	39.7	24.4	23.3	3.4	-	2.9	2.5	0.3	0.1	0.1	7. Craft and related trades workers			
8. ผู้ปฏิบัติงานโรงงานและเครื่องจักร และผู้ปฏิบัติงานด้านการประกอบ	19.5	2.5	0.3	8.4	3.8	1.7	1.0	-	0.5	0.6	0.2	-	0.6	8. Plant and machine operators and assemblers			
9. อาชีพขั้นพื้นฐานต่างๆ ในด้านการขายและการให้บริการ	207.6	55.2	9.9	58.5	47.8	20.6	3.8	0.0	2.5	6.2	0.3	0.1	2.7	9. Elementary occupations			
10. คนงานซึ่งมิได้แนบไปในหมวดอื่น	-	-	-	-	-	-	-	-	-	-	-	-	-	10. Workers not classifiable by occupation			

/ รวมอาชีพระยะสั้น / Including Short Course Vocational

ตารางที่ 5 จำนวนผู้มีงานทำ ด้านความระดับการศึกษาที่สำเร็จ อุตสาหกรรม และเพศ ภาคใต้
TABLE 5 EMPLOYED PERSONS BY LEVEL OF EDUCATIONAL ATTAINMENT, INDUSTRY AND SEX, SOUTHERN REGION

ไตรมาสที่ 1/2553 : Quarter 1/2010

หน่วยนับ : In Thousands

อุตสาหกรรม	รวม	ไม่มี การศึกษา	ต่ำกว่า ประถมศึกษา	ประถม ศึกษา	มัธยมศึกษา ตอนต้น	มัธยมศึกษาตอนปลาย				อุดมศึกษา			ไม่ทราบ	อื่น ๆ Others	INDUSTRY	
						Upper Secondary Level		Higher Level		สายวิชา- การศึกษា	สายวิชา- การศึกษา	สายวิชา- การศึกษา				สายวิชา- การศึกษา
						สายสามัญ	สายอาชีพ	สายสามัญ	สายวิชาชีพ							
Total	5,240.4	192.8	1,339.0	1,258.7	847.5	570.1	203.6	1.7	396.3	283.6	122.4	5.9	18.9	TOTAL		
ยอดรวม	5,240.4	192.8	1,339.0	1,258.7	847.5	570.1	203.6	1.7	396.3	283.6	122.4	5.9	18.9	TOTAL		
1. เศรษฐกรรณ การล่าสัตว์ และการป่าไม้	2,235.6	118.3	778.2	591.4	358.0	206.2	52.8	0.4	46.2	66.3	11.9	4.6	1.3	1. Agriculture, hunting and forestry		
2. การประมง	136.7	7.0	50.6	55.3	12.0	6.5	2.2	-	0.8	1.3	-	0.4	0.6	2. Fishing		
3. การทำเหมืองแร่ และเหมืองหิน	11.8	-	1.6	3.2	1.4	-	0.3	-	1.8	3.5	-	-	-	3. Mining and quarrying		
4. การผลิต	412.9	16.4	79.2	114.7	87.3	53.4	19.3	-	18.9	20.8	2.3	0.3	0.4	4. Manufacturing		
5. การไฟฟ้า ก๊าซ และการประปา	14.4	-	0.8	1.3	1.5	0.9	1.4	-	5.7	2.4	0.3	-	0.2	5. Electricity, gas and water supply		
6. การก่อสร้าง	278.3	9.6	64.7	99.8	48.7	23.4	8.2	-	8.2	14.0	1.2	0.3	0.3	6. Construction		
7. การขนส่ง การขายปลีก การซ่อมแซมยานยนต์ รถจักรยานยนต์ ของใช้ส่วนบุคคล และของใช้ ในครัวเรือน	897.7	19.5	173.1	197.2	162.8	120.6	50.5	0.5	88.4	71.3	9.5	-	4.4	7. Wholesale and retail trade, repair of motor vehicles motorcycles and personal and household goods		
8. โรงแรม และภัตตาคาร	450.9	14.5	102.0	102.7	83.5	67.7	25.9	0.2	26.8	19.9	3.6	0.2	4.1	8. Hotel and restaurants		
9. การขนส่ง สถานที่ที่บันเทิง และการคมนาคม	112.8	2.5	26.6	27.7	16.7	12.6	4.5	-	9.2	10.1	0.4	0.1	2.5	9. Transport, storage and communication		
10. การเป็นสื่อกลางทางการเงิน	31.6	-	0.2	0.5	1.8	2.6	2.3	0.1	16.8	5.8	1.6	-	-	10. Financial intermediation		
11. กิจกรรมด้านสิ่งทอ การให้ค่า และกิจกรรมทางธุรกิจ	61.5	0.1	7.3	8.5	9.1	8.4	2.5	-	17.4	5.5	1.2	-	1.4	11. Real estate, renting and business activities		
12. การบริหารราชการ และการป้องกันประเทศ	199.0	1.2	8.8	15.0	21.5	23.6	19.9	-	72.1	26.6	9.0	-	1.4	12. Public administration and defence, compulsory social security		
รวมทั้งการประกันสังคมภาคบังคับ																
13. การศึกษา	174.9	0.9	7.7	9.0	4.8	10.3	2.1	0.6	57.2	6.1	75.9	0.1	0.3	13. Education		
14. งานด้านสุขภาพ และงานสังคมสงเคราะห์	81.3	1.2	9.8	6.1	4.8	13.2	4.3	-	17.3	21.4	2.8	-	0.5	14. Health and social work		
15. กิจกรรมด้านบริการชุมชน สังคม และการบริการ	125.8	1.5	23.5	22.5	30.3	20.0	7.2	-	9.2	8.6	2.8	-	0.3	15. Other community, social and personal service activity		
ส่วนบุคคลอื่นๆ																
16. ลูกจ้างในครัวเรือนส่วนบุคคล	15.2	0.1	5.1	3.8	3.3	1.0	0.3	-	0.4	-	-	-	1.3	16. Private households with employed persons		
17. องค์กรระหว่างประเทศและองค์การต่างประเทศ อื่นๆ และสมาชิก	0.0	-	-	-	-	-	-	-	0.0	-	-	-	-	17. Extra-territorial organizations and bodies		
18. ไม่ทราบ	-	-	-	-	-	-	-	-	-	-	-	-	-	18. Unknown		

U/ รวมอาชีพาระยะสั้น U/ Including Short Course Vocational

ตารางที่ 5 จำนวนผู้มีงานทำ จำแนกตามระดับการศึกษาที่สำเร็จ อุตสาหกรรม และเพศ ภาคใต้
TABLE 5 EMPLOYED PERSONS BY LEVEL OF EDUCATIONAL ATTAINMENT, INDUSTRY AND SEX, SOUTHERN REGION

ไตรมาสที่ 1/2553 : Quarter 1/2010

หน่วยเป็นพัน : in Thousands

อุตสาหกรรม Industry	รวม Total	ไม่มี การศึกษา None	ต่ำกว่า ประถมศึกษา Less than Elementary	ประถม ศึกษา Elementary	มัธยมศึกษา ตอนต้น Lower Secondary	มัธยมศึกษาตอนปลาย Upper Secondary Level				อุดมศึกษา Higher Level			อื่นๆ Others	ไม่ทราบ Unknown	INDUSTRY
						สามัญ General/ Academic	สายอาชีพ Vocational	สายวิชา- การศึกษา Teacher Training	สายวิชา- การศึกษ Teacher Training	สายวิชา- การศึกษ Teacher Training	สายวิชา- การศึกษ Teacher Training	สายวิชา- การศึกษ Teacher Training			
ชาย	2,870.4	84.2	690.0	749.5	512.3	320.7	120.1	0.3	173.2	163.2	43.5	3.1	10.4	MALE	
1. เชนกรรม การก่อสร้างและการป่าไม้	1,238.0	51.6	394.6	345.7	209.4	125.1	30.2	0.2	28.2	43.9	6.0	2.1	1.1	1. Agriculture, hunting and forestry	
2. การประมง	111.4	5.4	38.7	46.2	11.1	5.0	1.9	-	0.8	1.3	-	0.4	0.6	2. Fishing	
3. การทำเหมืองแร่และเหมืองหิน	10.3	-	1.6	2.7	1.4	-	0.3	-	1.4	2.9	-	-	-	3. Mining and quarrying	
4. การผลิต	202.4	6.4	34.1	58.2	49.2	21.3	9.2	-	9.0	13.7	0.9	0.2	0.3	4. Manufacturing	
5. การไฟฟ้า ก๊าซ และการประปา	12.1	-	0.8	1.3	1.4	0.9	1.4	-	3.7	2.3	0.1	-	0.2	5. Electricity, gas and water supply	
6. การก่อสร้าง	253.2	8.2	59.0	92.4	44.6	21.3	8.2	-	4.9	13.3	0.8	0.3	0.3	6. Construction	
7. การขนส่ง การขุดเหล็ก การซ่อมแซมยานยนต์ รถจักรยานยนต์ ของใช้ส่วนบุคคล และของใช้ในชีวิตประจำวัน	470.7	4.7	75.7	113.8	107.3	63.0	27.9	-	32.8	39.5	4.7	-	1.3	7. Wholesale and retail trade, repair of motor vehicles motorcycles and personal and household goods	
8. โรงแรม และภัตตาคาร	147.2	2.1	27.9	30.1	28.1	31.3	9.0	-	8.1	8.1	1.5	0.1	0.9	8. Hotel and restaurants	
9. การขนส่ง สถานบันเทิง สวนสนุก และกรรมการขน	101.6	2.4	25.5	26.9	15.9	10.9	3.9	-	5.1	8.3	0.1	-	2.5	9. Transport, storage and communication	
10. การเป็นสื่อกลางทางการเงิน	13.3	-	0.2	-	0.9	1.8	1.7	-	5.7	2.3	0.7	-	-	10. Financial intermediation	
11. กิจกรรมด้านอสังหาริมทรัพย์ การให้เช่า และกิจกรรมทางธุรกิจ	35.5	-	5.1	4.4	5.9	5.2	0.9	-	9.7	2.7	0.2	-	1.4	11. Real estate, renting and business activities	
12. การบริหารราชการ และการป้องกันประเทศ รวมทั้งการประกันสังคมภาคบังคับ	142.5	1.2	8.2	13.6	18.6	21.8	18.9	-	39.3	15.4	4.4	-	1.2	12. Public administration and defence, compulsory social security	
13. การศึกษา	60.5	0.6	4.6	3.9	3.1	3.2	0.7	0.1	19.0	2.6	22.3	0.1	0.1	13. Education	
14. งานด้านสุขภาพ และงานสังคมสงเคราะห์	19.7	0.7	2.5	0.7	2.6	2.7	2.9	-	3.7	3.7	-	-	0.2	14. Health and social work	
15. กิจกรรมด้านบริการชุมชน สันทนาการ และการบริการส่วนบุคคลอื่นๆ	50.3	0.8	11.1	9.2	12.3	6.7	2.8	-	1.9	3.4	1.9	-	0.2	15. Other community, social and personal service activity	
16. ธุรกิจไม่หวังผลตอบแทน	1.8	-	0.3	0.3	0.4	0.6	0.2	-	-	-	-	-	-	16. Private households with employed persons	
17. องค์การระหว่างประเทศและองค์การต่างประเทศอื่นๆ และสมาชิก	-	-	-	-	-	-	-	-	-	-	-	-	-	17. Extra-territorial organizations and bodies	
18. ไม่ทราบ	-	-	-	-	-	-	-	-	-	-	-	-	-	18. Unknown	
หญิง	2,370.0	108.6	649.0	509.3	335.2	249.3	83.5	1.4	223.2	120.3	78.9	2.7	8.5	FEMALE	
1. เชนกรรม การก่อสร้างและการป่าไม้	997.6	66.7	383.6	245.7	148.6	81.1	22.6	0.2	18.0	22.5	5.9	2.5	0.3	1. Agriculture, hunting and forestry	
2. การประมง	25.3	1.6	11.9	9.1	0.9	1.5	0.3	-	0.0	-	-	-	-	2. Fishing	
3. การทำเหมืองแร่และเหมืองหิน	1.5	-	-	0.5	-	-	-	-	0.4	0.6	-	-	-	3. Mining and quarrying	
4. การผลิต	210.5	10.0	45.0	56.5	38.1	32.1	10.1	-	9.9	7.2	1.4	0.1	0.0	4. Manufacturing	
5. การไฟฟ้า ก๊าซ และการประปา	2.3	-	-	0.1	0.1	-	-	-	2.0	0.1	0.1	-	-	5. Electricity, gas and water supply	
6. การก่อสร้าง	25.1	1.4	5.7	7.4	4.1	2.1	-	-	3.3	0.8	0.4	-	-	6. Construction	
7. การขนส่ง การขุดเหล็ก การซ่อมแซมยานยนต์ รถจักรยานยนต์ ของใช้ส่วนบุคคล และของใช้ในชีวิตประจำวัน	427.1	14.9	97.4	83.4	55.6	57.5	22.6	0.5	55.6	31.8	4.8	-	3.0	7. Wholesale and retail trade, repair of motor vehicles motorcycles and personal and household goods	
8. โรงแรม และภัตตาคาร	303.7	12.3	74.1	72.6	55.4	36.4	16.9	0.2	18.7	11.8	2.1	0.0	3.2	8. Hotel and restaurants	
9. การขนส่ง สถานบันเทิง สวนสนุก และกรรมการขน	11.2	0.0	1.1	0.8	0.8	1.6	0.7	-	4.1	1.8	0.3	0.1	-	9. Transport, storage and communication	
10. การเป็นสื่อกลางทางการเงิน	18.3	-	-	0.5	1.0	0.8	0.6	0.1	11.1	3.5	0.8	-	-	10. Financial intermediation	
11. กิจกรรมด้านอสังหาริมทรัพย์ การให้เช่า และกิจกรรมทางธุรกิจ	26.0	0.1	2.1	4.1	3.2	3.3	1.6	-	7.7	2.9	1.0	-	-	11. Real estate, renting and business activities	
12. การบริหารราชการ และการป้องกันประเทศ รวมทั้งการประกันสังคมภาคบังคับ	56.6	-	0.6	1.4	2.9	1.8	1.0	-	32.9	11.2	4.6	-	0.2	12. Public administration and defence, compulsory social security	
13. การศึกษา	114.5	0.3	3.1	5.2	1.6	7.1	1.4	0.5	38.2	3.5	53.6	-	0.2	13. Education	
14. งานด้านสุขภาพ และงานสังคมสงเคราะห์	61.6	0.5	7.2	5.4	2.2	10.5	1.3	-	13.6	17.7	2.8	-	0.3	14. Health and social work	
15. กิจกรรมด้านบริการชุมชน สันทนาการ และการบริการส่วนบุคคลอื่นๆ	75.5	0.7	12.4	13.4	18.0	13.3	4.4	-	7.3	5.2	1.0	-	0.0	15. Other community, social and personal service activity	
16. ธุรกิจไม่หวังผลตอบแทน	13.3	0.1	4.8	3.4	2.9	0.4	0.0	-	0.4	-	-	-	1.3	16. Private households with employed persons	
17. องค์การระหว่างประเทศและองค์การต่างประเทศอื่นๆ และสมาชิก	0.0	-	-	-	-	-	-	-	0.0	-	-	-	-	17. Extra-territorial organizations and bodies	
18. ไม่ทราบ	-	-	-	-	-	-	-	-	-	-	-	-	-	18. Unknown	

I/ รวมอาชีพระยะสั้น I/ Including Short Course Vocational

ตารางที่ 6 จำนวนผู้มีงานทำ จำแนกตามสถานภาพทำงาน อาชีพ และเพศ ภาคใต้

TABLE 6 EMPLOYED PERSONS BY WORK STATUS, OCCUPATION AND SEX, SOUTHERN REGION

ไตรมาสที่ 1/2553 : Quarter 1/2010

หน่วยเป็นพัน : In Thousands

อาชีพ	สถานภาพการทำงาน Work Status							TOTAL	OCCUPATION
	รวม	นายจ้าง	ลูกจ้างรัฐบาล	ลูกจ้างเอกชน	ทำงานส่วนตัว	ช่วยธุรกิจครอบครัว	การรวมกลุ่ม		
	Total	Employer	Government Employee	Private Employee	Own Account Worker	Unpaid Family Worker	Producers' Cooperatives		
ยอดรวม	5,240.4	216.4	477.6	1,790.4	1,710.7	1,042.4	3.0		
1. ผู้บัญญัติกฎหมาย ข้าราชการระดับอาวุโส และผู้จัดการ	100.9	60.1	29.4	9.8	1.5	0.0	-	1. Legislators, senior officials and managers	
2. ผู้ประกอบวิชาชีพด้านต่างๆ	190.4	0.7	139.8	43.0	5.6	1.2	0.1	2. Professionals	
3. ผู้ประกอบวิชาชีพด้านเทคนิคสาขาต่างๆ และอาชีพที่เกี่ยวข้อง	155.5	4.2	59.9	71.5	17.7	2.2	-	3. Technicians and associate professionals	
4. เสมียน	174.6	0.7	72.6	89.5	5.1	6.6	-	4. Clerks	
5. พนักงานบริการและพนักงานในร้านค้า และตลาด	1,093.5	36.1	56.1	241.1	478.9	281.1	0.3	5. Service workers and shop and market sales workers	
6. ผู้ปฏิบัติงานที่มีฝีมือในด้านการเกษตร และการประมง	2,248.4	64.4	20.8	540.5	953.5	668.9	0.4	6. Skilled agricultural and fishery workers	
7. ผู้ปฏิบัติงานด้านความสามารถทางฝีมือ และธุรกิจการค้าที่เกี่ยวข้อง	546.9	45.3	20.8	312.6	128.2	38.9	1.2	7. Craft and related trades workers	
8. ผู้ปฏิบัติงานโรงงานและเครื่องจักร และผู้ปฏิบัติงานด้านการประกอบ	230.3	3.3	22.4	145.8	53.3	4.7	0.9	8. Plant and machine operators and assemblers	
9. อาชีพขั้นพื้นฐานต่างๆ ในด้านการขาย และการให้บริการ	500.0	1.7	55.9	336.6	66.9	38.9	0.0	9. Elementary occupations	
10. คนงานซึ่งมิได้จำแนกไว้ในหมวดอื่น	-	-	-	-	-	-	-	10. Workers not classifiable by occupation	

ตารางที่ 6 จำนวนผู้มีงานทำ จำแนกตามสถานภาพทำงาน อาชีพ และเพศ ภาคใต้
TABLE 6 EMPLOYED PERSONS BY WORK STATUS, OCCUPATION AND SEX, SOUTHERN REGION

ไตรมาสที่ 1/2553 - Quarter 1/2010

หน่วยนับพัน : In Thousands

อาชีพ	สถานภาพการทำงาน Work Status										รวม	Occupation	
	นายจ้าง	ลูกจ้างรัฐบาล	ลูกจ้างเอกชน	ทำงานส่วนตัว	ช่วยธุรกิจครอบครัว	Members of Producers' Cooperatives	Government Employee	Private Employee	Own Account Worker	Unpaid Family Worker			
Total	Employer	Government Employee	Private Employee	Own Account Worker	Unpaid Family Worker	Members of Producers' Cooperatives	Government Employee	Private Employee	Own Account Worker	Unpaid Family Worker	Members of Producers' Cooperatives	Total	OCCUPATION
ชาย	2,870.4	268.7	1,056.4	1,035.6	351.5	0.9	268.7	1,056.4	1,035.6	351.5	0.9	2,870.4	MALE
1. ผู้มีวุฒิคุณนาย ข้าราชการระดับอาวุโสและผู้จัดการ	79.0	26.3	5.4	0.8	0.0	-	26.3	5.4	0.8	0.0	-	79.0	1. Legislators, senior officials and managers
2. ผู้ประกอบวิชาชีพด้านต่างๆ	69.2	49.5	16.7	2.4	0.4	-	49.5	16.7	2.4	0.4	-	69.2	2. Professionals
3. ผู้ประกอบวิชาชีพด้านเทคนิคสาขาต่างๆ และอาชีพที่เกี่ยวข้อง	78.0	39.6	24.3	10.1	0.5	-	39.6	24.3	10.1	0.5	-	78.0	3. Technicians and associate professionals
4. เติมน	51.7	0.1	27.4	1.8	1.0	-	0.1	27.4	1.8	1.0	-	51.7	4. Clerks
5. พนักงานบริการและพนักงานในร้านค้าและตลาด	418.6	18.3	90.8	173.7	100.7	-	18.3	90.8	173.7	100.7	-	418.6	5. Service workers and shop and market sales workers
6. ผู้ปฏิบัติงานที่มีฝีมือในด้านการเกษตรและการประมง	1,266.2	15.4	315.8	679.3	211.4	0.4	15.4	315.8	679.3	211.4	0.4	1,266.2	6. Skilled agricultural and fishery workers
7. ผู้ปฏิบัติงานด้านความสามรถทางฝีมือและธุรกิจการค้าที่เกี่ยวข้อง	404.4	20.1	240.9	83.2	19.0	0.1	20.1	240.9	83.2	19.0	0.1	404.4	7. Craft and related trades workers
8. ผู้ปฏิบัติการโรงงานและเครื่องจักรและผู้ปฏิบัติงานด้านการประกอบ	210.8	3.3	129.3	52.4	3.6	0.5	3.3	129.3	52.4	3.6	0.5	210.8	8. Plant and machine operators and assemblers
9. อาชีพขั้นพื้นฐานต่างๆ ในด้านการขายและการให้บริการ	292.4	0.5	205.8	31.8	14.9	-	0.5	205.8	31.8	14.9	-	292.4	9. Elementary occupations
10. คนงานซึ่งมิได้จำแนกไว้ในหมวดอื่น	-	-	-	-	-	-	-	-	-	-	-	-	10. Workers not classifiable by occupation
หญิง	2,370.0	208.9	734.0	675.1	690.9	2.1	208.9	734.0	675.1	690.9	2.1	2,370.0	FEMALE
1. ผู้มีวุฒิคุณนาย ข้าราชการระดับอาวุโสและผู้จัดการ	21.9	3.2	4.3	0.8	-	-	3.2	4.3	0.8	-	-	21.9	1. Legislators, senior officials and managers
2. ผู้ประกอบวิชาชีพด้านต่างๆ	121.1	90.3	26.4	3.1	0.8	0.1	90.3	26.4	3.1	0.8	0.1	121.1	2. Professionals
3. ผู้ประกอบวิชาชีพด้านเทคนิคสาขาต่างๆ และอาชีพที่เกี่ยวข้อง	77.4	20.4	47.2	7.6	1.7	-	20.4	47.2	7.6	1.7	-	77.4	3. Technicians and associate professionals
4. เติมน	122.8	0.7	62.2	3.3	5.6	-	0.7	62.2	3.3	5.6	-	122.8	4. Clerks
5. พนักงานบริการและพนักงานในร้านค้าและตลาด	675.0	17.8	150.3	305.2	180.4	0.3	17.8	150.3	305.2	180.4	0.3	675.0	5. Service workers and shop and market sales workers
6. ผู้ปฏิบัติงานที่มีฝีมือในด้านการเกษตรและการประมง	982.3	5.4	224.7	274.2	457.4	-	5.4	224.7	274.2	457.4	-	982.3	6. Skilled agricultural and fishery workers
7. ผู้ปฏิบัติงานด้านความสามรถทางฝีมือและธุรกิจการค้าที่เกี่ยวข้อง	142.5	0.7	71.7	45.0	19.9	1.2	0.7	71.7	45.0	19.9	1.2	142.5	7. Craft and related trades workers
8. ผู้ปฏิบัติการโรงงานและเครื่องจักรและผู้ปฏิบัติงานด้านการประกอบ	19.5	0.5	16.5	0.9	1.1	0.5	0.5	16.5	0.9	1.1	0.5	19.5	8. Plant and machine operators and assemblers
9. อาชีพขั้นพื้นฐานต่างๆ ในด้านการขายและการให้บริการ	207.6	16.4	130.9	35.1	24.0	0.0	16.4	130.9	35.1	24.0	0.0	207.6	9. Elementary occupations
10. คนงานซึ่งมิได้จำแนกไว้ในหมวดอื่น	-	-	-	-	-	-	-	-	-	-	-	-	10. Workers not classifiable by occupation

ตารางที่ 8 จำนวนผู้มีงานทำ จำนวนชั่วโมงทำงานต่อสัปดาห์ การมีเวลาเหลือพอและต้องการทำงานเพิ่มขึ้น และเพศ ภาคใต้

TABLE 8 EMPLOYED PERSONS BY OCCUPATION, HOURS WORKED PER WEEK, AVAILABILITY FOR ADDITIONAL WORK AND SEX, SOUTHERN REGION

ไตรมาสที่ 1/2553 : Quarter 1/2010

หน่วยเป็นพัน : In Thousands

จำนวนชั่วโมงทำงาน เพศ และ การมีเวลาเหลือพอ และต้องการทำงานเพิ่มขึ้น	รวม Legislators & Managers	วิชาชีพ ด้านต่างๆ Professional	วิชาชีพ ด้านเทคนิค Technicians	เสมียน Clerks	อาชีพ Occupation				อาชีพที่ ฐานต่างๆ Elementary occupations	คนงานซึ่งมี ได้แก่แม่ครัว ในครัวเรือน Not classifiable	HOURS WORKED, SEX AND AVAILABILITY FOR ADDITIONAL WORK
					พนักงาน บริการ Service Workers	ด้านการเกษตร และประมง Agricultural & Fishery	ด้านความ สามารถทางฝีมือ Craft & related trades	ผู้ปฏิบัติงาน โรงงานเครื่องจักร Plant & Machine operators			
ยอดรวม	5,240.4	1,009.9	1,555.5	1,746.6	1,093.5	2,248.4	546.9	230.3	500.0	-	TOTAL
มี	166.9	0.8	1.5	1.6	18.3	89.4	15.1	6.0	29.8	-	Available
ไม่มี	5,073.5	1,000.0	1,540.0	1,729.0	1,075.3	2,159.0	531.8	224.3	470.3	-	Not available
มีงานประจำแต่ไม่ได้ทำงาน	108.3	2.8	2.0	1.4	14.1	52.1	17.1	6.0	12.9	-	With job not work
มี	30.7	0.1	-	0.0	0.9	12.3	8.0	3.5	6.0	-	Available
ไม่มี	77.6	2.7	2.0	1.4	13.2	39.8	9.1	2.5	6.9	-	Not available
1-9 ชั่วโมง	132.1	4.9	0.9	0.3	5.8	100.7	2.8	0.2	15.5	-	1-9 hours
มี	16.5	-	-	-	-	11.3	1.4	0.2	2.5	-	Available
ไม่มี	115.6	4.9	0.9	0.3	5.8	89.4	1.4	0.0	13.0	-	Not available
10-19 ชั่วโมง	368.6	5.4	2.7	1.2	34.7	268.3	15.0	4.9	31.4	-	10-19 hours
มี	33.4	0.1	0.0	-	1.5	23.8	1.1	0.1	5.1	-	Available
ไม่มี	335.2	5.4	3.3	1.2	33.2	244.6	13.9	4.8	26.3	-	Not available
20-29 ชั่วโมง	809.5	6.0	16.8	10.9	79.5	566.5	43.8	19.8	51.3	-	20-29 hours
มี	34.6	0.4	-	0.3	0.7	19.7	2.3	0.6	9.8	-	Available
ไม่มี	774.9	5.7	16.8	10.6	78.8	546.8	41.5	19.1	41.5	-	Not available
30-34 ชั่วโมง	473.4	5.0	6.2	4.9	57.3	311.2	37.2	16.3	28.5	-	30-34 hours
มี	13.5	-	0.4	-	1.8	10.4	0.3	0.0	0.4	-	Available
ไม่มี	459.9	5.0	5.8	4.9	55.4	300.8	36.9	16.2	28.1	-	Not available
35-39 ชั่วโมง	559.6	11.2	20.5	28.6	78.6	285.6	32.9	10.3	39.9	-	35-39 hours
มี	13.4	-	0.2	-	4.0	4.5	0.8	0.9	3.0	-	Available
ไม่มี	546.1	11.2	20.2	28.6	74.6	281.1	32.1	9.4	36.9	-	Not available
40-49 ชั่วโมง	1,397.8	31.7	59.7	74.6	305.3	399.0	181.4	83.3	176.1	-	40-49 hours
มี	16.6	-	0.8	1.4	5.3	6.3	0.5	-	1.5	-	Available
ไม่มี	1,381.2	31.7	58.9	73.2	300.0	392.7	180.9	83.3	174.6	-	Not available
50 ชั่วโมงขึ้นไป	1,391.2	33.8	46.8	52.7	518.3	265.0	216.7	89.5	144.4	-	50 hours and over
มี	8.2	0.3	-	-	4.1	1.2	0.7	0.6	1.4	-	Available
ไม่มี	1,383.0	33.5	46.8	52.7	514.3	263.8	216.0	89.0	143.0	-	Not available

ตารางที่ 9 จำนวนผู้มีงานทำ จำแนกตามอุตสาหกรรม จำนวนชั่วโมงทำงานต่อสัปดาห์ การมีเวลาเหลือพอและต้องการทำงานเพิ่มขึ้น และ เพศ ภาคใต้
TABLE 9 EMPLOYED PERSONS BY INDUSTRY, HOURS WORKED PER WEEK, AVAILABILITY FOR ADDITIONAL WORK AND SEX, SOUTHERN REGION

ไตรมาสที่ 1/2553 : Quarter 1/2010

หน่วยเป็นพัน : In Thousands

จำนวนชั่วโมงทำงาน เพศ และ การมีเวลาเหลือพอ และต้องการทำงานเพิ่มขึ้น	อุตสาหกรรม Industry											HOURS WORKED, SEX AND AVAILABILITY FOR ADDITIONAL WORK
	รวม Total	เกษตรกรรม Agriculture	การประมง Fishing	เหมืองแร่ เหมืองหิน Mining & Quarrying	การผลิต Manufacturing	ไฟฟ้า ก๊าซ และประปา Electricity, Gas & Water supply	การก่อสร้าง Construction	การขายส่ง การค้าปลีก Wholesale & Retail trade	โรงแรม และภัตตาคาร Hotels & Restaurants	การขนส่ง Transport & Communi- cation	TOTAL	
ยอดรวม	5,240.4	2,235.6	136.7	11.8	412.9	14.4	278.3	897.7	450.9	112.8	112.8	Available
มี	1,669	92.8	9.9	-	15.4	-	8.3	15.9	8.0	2.9	2.9	Available
ไม่มี	5,073.5	2,142.8	126.8	11.8	397.5	14.4	270.0	881.8	443.0	109.9	109.9	Not available
มีงานประจำแต่ไม่ได้ทำงาน	108.3	49.6	4.4	1.2	13.7	-	11.8	9.9	10.0	3.3	3.3	With job not work
มี	30.7	11.7	0.6	-	6.3	-	5.8	3.2	0.6	2.3	2.3	Available
ไม่มี	77.6	37.9	3.8	1.2	7.4	-	6.0	6.7	9.4	1.0	1.0	Not available
1-9 ชั่วโมง	132.1	113.1	5.9	-	2.7	-	0.3	5.2	1.0	0.2	0.2	1-9 hours
มี	16.5	10.2	3.4	-	1.2	-	0.2	0.2	-	0.2	0.2	Available
ไม่มี	115.6	102.9	2.5	-	1.5	-	0.0	5.0	1.0	-	-	Not available
10-19 ชั่วโมง	368.6	287.2	4.1	0.8	13.5	0.2	7.1	20.5	23.0	2.2	2.2	10-19 hours
มี	33.4	26.2	1.0	-	1.1	-	0.6	1.2	0.9	0.3	0.3	Available
ไม่มี	335.2	261.0	3.1	0.8	12.4	0.2	6.6	19.3	22.1	1.9	1.9	Not available
20-29 ชั่วโมง	809.5	571.4	24.5	-	38.0	2.4	17.9	60.2	29.9	9.0	9.0	20-29 hours
มี	34.6	25.2	0.6	-	2.2	-	1.5	1.7	0.9	-	-	Available
ไม่มี	774.9	546.1	23.9	-	35.8	2.4	16.4	58.5	29.0	9.0	9.0	Not available
30-34 ชั่วโมง	473.4	305.4	13.5	-	34.5	0.8	17.2	50.7	23.9	6.0	6.0	30-34 hours
มี	13.5	8.7	1.6	-	0.3	-	0.1	0.9	0.4	0.0	0.0	Available
ไม่มี	459.9	296.7	11.9	-	34.2	0.8	17.1	49.8	23.6	5.9	5.9	Not available
35-39 ชั่วโมง	559.6	276.9	14.6	-	20.6	3.4	14.2	47.6	32.0	5.0	5.0	35-39 hours
มี	13.4	4.1	1.0	-	3.0	-	0.0	1.8	1.0	-	-	Available
ไม่มี	546.1	272.8	13.6	-	17.6	3.4	14.2	45.8	31.1	5.0	5.0	Not available
40-49 ชั่วโมง	1,397.8	383.0	31.9	3.0	149.9	5.3	104.7	273.9	135.9	35.3	35.3	40-49 hours
มี	16.6	5.6	1.2	-	0.6	-	0.1	3.7	2.7	-	-	Available
ไม่มี	1,381.2	377.4	30.8	3.0	149.2	5.3	104.5	270.2	133.2	35.3	35.3	Not available
50 ชั่วโมงขึ้นไป	1,391.2	249.0	37.8	6.8	140.1	2.3	105.1	429.9	195.2	51.8	51.8	50 hours and over
มี	8.2	1.0	0.5	-	0.6	-	0.1	3.3	1.5	0.0	0.0	Available
ไม่มี	1,383.0	248.0	37.3	6.8	139.5	2.3	105.1	426.6	193.6	51.8	51.8	Not available

ตารางที่ 9 จำนวนผู้มีงานทำ จำนวนชั่วโมงทำงานต่อสัปดาห์ การมีเวลาเหลือและต้องการทำงานเพิ่มขึ้น และเพศ ภาคใต้ (ต่อ)
 TABLE 9 EMPLOYED PERSONS BY INDUSTRY, HOURS WORKED PER WEEK, AVAILABILITY FOR ADDITIONAL WORK AND SEX, SOUTHERN REGION (Contd.)

ไตรมาสที่ 1/2553 : Quarter 1/2010

หน่วยเป็นพัน : In Thousands

จำนวนชั่วโมงทำงาน เพศ และ การมีเวลาเหลือ และต้องการทำงานเพิ่มขึ้น	อุตสาหกรรม (ต่อ) Industry (Contd.)										HOURS WORKED, SEX AND ADDITIONAL WORK AVAILABILITY FOR
	สื่อกลาง ทางการเงิน Financial intermediation	อสังหาริมทรัพย์ และการให้เช่า Real estate & Renting	บริหารราชการ และป้องกันประเทศ Public adminis- tration & Defence	การศึกษา Education	ด้านสุขภาพและ สังคมสงเคราะห์ Health & Social work	บริการ ชุมชน สังคม & Social	จ้างในครัว- เรือนส่วนบุคคล Private households with employed persons	องค์กร ระหว่างประเทศ Extra-territorial organizations	ไม่ทราบ Unknown	TOTAL	
ยอดรวม	31.6	61.5	199.0	174.9	81.3	125.8	15.2	0.0	-	-	0.0
มี	0.6	0.7	2.5	4.1	2.3	3.4	0.3	-	-	-	Available
ไม่มี	31.1	60.8	196.6	170.8	79.1	122.4	14.9	0.0	-	-	Not available
มีงานประจำแต่ไม่ได้ทำงาน	0.1	1.0	0.9	0.1	0.6	1.7	-	-	-	-	With job not work
มี	-	-	-	0.0	-	0.2	-	-	-	-	Available
ไม่มี	0.1	1.0	0.9	0.1	0.6	1.5	-	-	-	-	Not available
1-9 ชั่วโมง	-	0.7	1.2	0.1	0.2	1.5	-	-	-	-	1-9 hours
มี	-	-	0.9	0.1	-	-	-	-	-	-	Available
ไม่มี	-	0.7	0.3	-	0.2	1.5	-	-	-	-	Not available
10-19 ชั่วโมง	0.1	1.0	0.8	3.7	1.2	3.1	0.2	-	-	-	10-19 hours
มี	-	-	0.1	1.6	0.0	0.3	0.2	-	-	-	Available
ไม่มี	0.1	1.0	0.7	2.2	1.2	2.8	-	-	-	-	Not available
20-29 ชั่วโมง	2.1	5.8	17.7	13.5	5.7	10.2	1.3	-	-	-	20-29 hours
มี	-	0.7	0.0	0.2	-	1.5	0.1	-	-	-	Available
ไม่มี	2.1	5.1	17.6	13.3	5.7	8.7	1.3	-	-	-	Not available
30-34 ชั่วโมง	2.0	1.3	4.1	6.4	3.1	4.5	0.2	-	-	-	30-34 hours
มี	-	-	-	1.1	0.3	0.0	-	-	-	-	Available
ไม่มี	2.0	1.3	4.1	5.3	2.8	4.5	0.2	-	-	-	Not available
35-39 ชั่วโมง	3.4	5.0	55.9	53.0	17.1	8.6	2.3	-	-	-	35-39 hours
มี	-	-	0.1	0.5	1.4	0.7	-	-	-	-	Available
ไม่มี	3.4	5.0	55.8	52.5	15.8	7.9	2.3	-	-	-	Not available
40-49 ชั่วโมง	20.4	20.4	74.5	82.6	30.5	42.6	3.8	0.0	-	-	40-49 hours
มี	0.6	-	1.3	0.6	-	0.2	-	-	-	-	Available
ไม่มี	19.9	20.4	73.1	82.0	30.5	42.5	3.8	0.0	-	-	Not available
50 ชั่วโมงขึ้นไป	3.5	26.3	44.0	15.6	22.9	53.6	7.4	-	-	-	50 hours and over
มี	-	-	-	-	0.5	0.6	-	-	-	-	Available
ไม่มี	3.5	26.3	44.0	15.6	22.4	53.0	7.4	-	-	-	Not available

ตารางที่ 9 จำนวนผู้จ้างทำ งานตามอุตสาหกรรม จำนวนชั่วโมงงานต่อสัปดาห์ การมีเวลาถือพ้อและต้องการทำงานเพิ่มขึ้น และเพศ ภาคใต้
TABLE 9 EMPLOYED PERSONS BY INDUSTRY, HOURS WORKED PER WEEK, AVAILABILITY FOR ADDITIONAL WORK AND SEX, SOUTHERN REGION

จำนวน รวม	จำนวนผู้จ้างงาน เพศ และ การมีเวลาถือพ้อ และต้องการทำงานเพิ่มขึ้น	อุตสาหกรรม Industry										การขนส่ง Transport & Communi- & Communi- cation	HOURS WORKED, SEX AND AVAILABILITY FOR ADDITIONAL WORK
		เกษตรกรรม Agriculture	การประมง Fishing	เหมืองแร่ และหิน Mining & Quarrying	การผลิต Manufacturing	ไฟฟ้า ก๊าซ และประปา Electricity, Gas & Water supply	การก่อสร้าง Construction	การขายส่ง การขายปลีก Wholesale & Retail trade	โรงแรม และภัตตาคาร Hotels & Restaurants	10L6	MALE		
ชาย	2,870.4	1,238.0	111.4	10.3	202.4	12.1	253.2	470.7	147.2	101.6	101.6	Available	
มี	97.2	54.5	8.6	-	7.8	-	8.3	7.6	3.9	2.3	2.3	Available	
ไม่มี	2,773.2	1,183.6	102.8	10.3	194.6	12.1	244.9	463.0	143.3	99.3	99.3	Not available	
มีงานประจำแต่ไม่ได้ทำงาน	64.6	31.9	4.4	1.2	5.8	-	11.1	4.4	1.7	2.7	2.7	With job not work	
มี	20.9	8.4	0.6	0.6	2.9	-	5.8	1.4	-	1.8	1.8	Available	
ไม่มี	43.7	23.5	3.8	1.2	2.9	-	5.3	3.0	1.7	0.9	0.9	Not available	
1-9 ชั่วโมง	61.3	51.9	4.2	-	1.7	-	0.3	0.9	0.4	0.2	0.2	1-9 hours	
มี	9.7	3.9	3.4	-	1.0	-	0.2	-	-	0.2	0.2	Available	
ไม่มี	51.6	47.9	0.8	-	0.6	-	0.0	0.9	0.4	-	-	Not available	
10-19 ชั่วโมง	179.8	144.4	2.5	0.8	4.8	0.2	6.6	8.4	7.3	2.1	2.1	10-19 hours	
มี	16.6	13.8	-	-	0.6	-	0.6	1.0	0.2	0.2	0.2	Available	
ไม่มี	163.2	130.6	2.5	0.8	4.2	0.2	6.1	7.4	7.0	1.9	1.9	Not available	
20-29 ชั่วโมง	436.3	307.8	18.0	-	16.5	1.8	15.3	31.1	7.9	7.8	7.8	20-29 hours	
มี	23.1	18.0	0.4	-	1.0	-	1.5	1.1	0.4	-	-	Available	
ไม่มี	413.2	289.8	17.5	-	15.5	1.8	13.8	30.0	7.5	7.8	7.8	Not available	
30-34 ชั่วโมง	251.6	160.9	12.0	-	15.8	0.2	15.3	29.1	5.7	6.0	6.0	30-34 hours	
มี	6.7	4.7	1.6	-	-	-	0.1	2.1	0.2	0.0	0.0	Available	
ไม่มี	245.0	156.2	10.4	-	15.8	0.2	15.2	29.1	5.5	5.9	5.9	Not available	
35-39 ชั่วโมง	288.3	146.6	10.7	-	8.8	3.1	13.2	24.5	8.6	3.7	3.7	35-39 hours	
มี	8.4	2.3	1.0	-	2.2	-	0.0	1.4	0.8	-	-	Available	
ไม่มี	279.9	144.3	9.8	-	6.6	3.1	13.2	23.0	7.8	3.7	3.7	Not available	
40-49 ชั่วโมง	791.4	226.8	25.9	1.5	77.1	4.8	95.3	155.4	46.1	33.1	33.1	40-49 hours	
มี	9.2	3.1	1.1	-	0.2	-	0.1	2.1	1.6	-	-	Available	
ไม่มี	782.2	223.8	24.8	1.5	76.9	4.8	95.2	153.4	44.5	33.1	33.1	Not available	
50 ชั่วโมงขึ้นไป	797.1	167.8	33.7	6.8	72.0	1.9	96.1	216.8	69.7	46.1	46.1	50 hours and over	
มี	2.7	0.3	0.5	-	-	-	0.1	0.6	0.7	0.0	0.0	Available	
ไม่มี	794.4	167.5	33.2	6.8	72.0	1.9	96.0	216.2	69.1	46.1	46.1	Not available	
หญิง	2,370.0	997.6	25.3	1.5	210.5	2.3	25.1	427.1	303.7	11.2	11.2	FEMALE	
มี	69.7	38.3	1.3	-	7.7	-	-	8.3	4.0	0.6	0.6	Available	
ไม่มี	2,300.4	959.3	24.0	1.5	202.8	2.3	25.1	418.8	299.7	10.6	10.6	Not available	
มีงานประจำแต่ไม่ได้ทำงาน	43.7	17.7	-	-	7.9	-	0.8	5.5	8.4	0.6	0.6	With job not work	
มี	9.8	3.3	-	-	3.5	-	-	1.7	0.6	0.5	0.5	Available	
ไม่มี	33.9	14.4	-	-	4.4	-	0.8	3.7	7.8	0.1	0.1	Not available	
1-9 ชั่วโมง	70.8	61.2	1.7	-	1.1	-	-	4.3	0.6	-	-	1-9 hours	
มี	6.7	6.3	-	-	0.2	-	-	0.2	-	-	-	Available	
ไม่มี	64.0	55.0	1.7	-	0.9	-	-	4.1	0.6	-	-	Not available	
10-19 ชั่วโมง	188.8	142.8	1.6	-	8.7	-	0.5	12.1	15.7	0.1	0.1	10-19 hours	
มี	16.8	12.4	1.0	-	0.6	-	-	0.2	0.6	0.1	0.1	Available	
ไม่มี	172.0	130.4	0.5	-	8.2	-	0.5	11.9	15.1	-	-	Not available	
20-29 ชั่วโมง	373.2	263.6	6.5	-	21.5	0.6	2.6	29.1	22.1	1.2	1.2	20-29 hours	
มี	11.5	7.3	0.2	-	1.2	-	-	0.6	0.5	-	-	Available	
ไม่มี	361.7	256.4	6.3	-	20.3	0.6	2.6	28.5	21.5	1.2	1.2	Not available	
30-34 ชั่วโมง	221.7	144.5	1.5	-	18.6	0.5	1.9	21.5	18.2	-	-	30-34 hours	
มี	6.8	4.0	-	-	0.3	-	-	0.9	0.1	-	-	Available	
ไม่มี	214.9	140.5	1.5	-	18.3	0.5	1.9	20.6	18.1	-	-	Not available	
35-39 ชั่วโมง	271.3	130.3	3.9	-	11.8	0.3	1.0	23.1	23.5	1.3	1.3	35-39 hours	
มี	5.1	1.8	0.1	-	0.8	-	-	0.3	0.2	-	-	Available	
ไม่มี	266.3	128.5	3.8	-	11.0	0.3	1.0	22.8	23.3	1.3	1.3	Not available	
40-49 ชั่วโมง	606.4	156.2	6.1	1.5	72.8	0.5	9.3	118.4	89.9	2.3	2.3	40-49 hours	
มี	7.4	2.6	0.1	-	0.5	-	-	1.6	1.1	-	-	Available	
ไม่มี	599.0	153.6	6.0	1.5	72.3	0.5	9.3	116.8	88.8	2.3	2.3	Not available	
50 ชั่วโมงขึ้นไป	594.1	81.2	4.1	-	68.1	0.4	9.1	213.0	125.5	5.7	5.7	50 hours and over	
มี	5.5	0.7	-	-	0.6	-	-	2.7	0.9	-	-	Available	
ไม่มี	588.6	80.5	4.1	-	67.5	0.4	9.1	210.4	124.6	5.7	5.7	Not available	

ตารางที่ 9 จำนวนผู้จ้างทำ งานตามอุตสาหกรรม จำนวนชั่วโมงทำงานต่อสัปดาห์ การมีเวลาเหลือและต้องการทำงานเพิ่มขึ้น และเพศ ภาคใต้ (ต่อ)
 TABLE 9 EMPLOYED PERSONS BY INDUSTRY, HOURS WORKED PER WEEK, AVAILABILITY FOR ADDITIONAL WORK AND SEX, SOUTHERN REGION (Contd.)

หน่วยเป็นพัน : In Thousands

จำนวนชั่วโมงงาน เพศ และ การมีเวลาเหลือ และต้องการทำงานเพิ่มขึ้น	อุตสาหกรรม (ต่อ) Industry (Contd.)										ต้องการ ทำงานเพิ่ม Unknown	HOURS WORKED, SEX AND AVAILABILITY FOR ADDITIONAL WORK
	สื่อกลาง ทางการเงิน Financial intermediation	อสังหาริมทรัพย์ และเช่า Real estate & Renting	บริหารราชการ และป้องกันประเทศ Public adminis- tration & Defence	การศึกษา Education	ด้านสุขภาพและ สังคมศาสตร์ Health & Social work	บริการ ชุมชนสังคม Other community & Social with employed persons	ธุรกิจส่วนตัว ส่วนบุคคล Private households	องค์กร ระหว่างประเทศ Extra-territorial organizations				
ชาย	13.3	35.5	142.5	60.5	19.7	50.3	1.8	-	-	-	MALE	
มี	-	0.7	1.8	0.4	-	1.3	-	-	-	-	Available	
ไม่มี	13.3	34.7	140.6	60.1	19.7	49.0	1.8	-	-	-	Not available	
มีงานประจำแต่ไม่ได้ทำงาน	0.1	0.9	0.5	-	-	-	-	-	-	-	With job not work	
มี	-	-	-	-	-	-	-	-	-	-	Available	
ไม่มี	0.1	0.9	0.5	-	-	-	-	-	-	-	Not available	
1-9 ชั่วโมง	-	0.6	1.2	-	-	-	-	-	-	-	1-9 hours	
มี	-	-	0.9	-	-	-	-	-	-	-	Available	
ไม่มี	-	0.6	0.3	-	-	-	-	-	-	-	Not available	
10-19 ชั่วโมง	-	0.3	0.5	0.7	0.7	0.6	-	-	-	-	10-19 hours	
มี	-	0.1	0.1	0.1	0.1	0.1	-	-	-	-	Available	
ไม่มี	-	0.3	0.4	0.7	0.7	0.5	-	-	-	-	Not available	
20-29 ชั่วโมง	1.4	3.3	12.5	4.1	1.9	6.6	0.3	-	-	-	20-29 hours	
มี	-	0.7	-	-	-	-	-	-	-	-	Available	
ไม่มี	1.4	2.6	12.5	4.1	1.9	6.6	0.3	-	-	-	Not available	
30-34 ชั่วโมง	0.5	0.9	2.1	2.0	0.3	0.7	0.0	-	-	-	30-34 hours	
มี	-	-	-	-	-	-	-	-	-	-	Available	
ไม่มี	0.5	0.9	2.1	2.0	0.3	0.7	0.0	-	-	-	Not available	
35-39 ชั่วโมง	2.5	2.9	37.7	17.8	3.2	5.0	0.2	-	-	-	35-39 hours	
มี	-	-	0.1	-	-	0.7	-	-	-	-	Available	
ไม่มี	2.5	2.9	37.6	17.8	3.2	4.3	0.2	-	-	-	Not available	
40-49 ชั่วโมง	7.8	11.0	51.1	27.8	7.7	19.0	1.0	-	-	-	40-49 hours	
มี	-	-	0.8	0.3	-	-	-	-	-	-	Available	
ไม่มี	7.8	11.0	50.4	27.5	7.7	19.0	1.0	-	-	-	Not available	
50 ชั่วโมงขึ้นไป	1.0	15.6	36.8	8.1	5.9	18.4	0.4	-	-	-	50 hours and over	
มี	-	-	-	-	-	0.6	-	-	-	-	Available	
ไม่มี	1.0	15.6	36.8	8.1	5.9	17.8	0.4	-	-	-	Not available	
หญิง	18.3	26.0	56.6	114.5	61.6	75.5	13.3	0.0	-	-	FEMALE	
มี	0.6	-	0.6	3.7	2.3	2.1	0.3	-	-	-	Available	
ไม่มี	17.8	26.0	56.0	110.8	59.3	73.4	13.1	0.0	-	-	Not available	
มีงานประจำแต่ไม่ได้ทำงาน	-	0.1	0.4	0.1	0.6	1.7	-	-	-	-	With job not work	
มี	-	-	-	0.0	-	0.2	-	-	-	-	Available	
ไม่มี	-	0.1	0.4	0.1	0.6	1.5	-	-	-	-	Not available	
1-9 ชั่วโมง	-	0.2	0.0	0.1	0.2	1.5	-	-	-	-	1-9 hours	
มี	-	-	-	0.1	-	-	-	-	-	-	Available	
ไม่มี	-	0.2	0.0	0.1	0.2	1.5	-	-	-	-	Not available	
10-19 ชั่วโมง	0.1	0.7	0.3	3.0	0.5	2.5	0.2	-	-	-	10-19 hours	
มี	-	-	-	1.5	0.0	0.2	-	-	-	-	Available	
ไม่มี	0.1	0.7	0.3	1.5	0.5	2.3	-	-	-	-	Not available	
20-29 ชั่วโมง	0.7	2.5	5.1	9.4	3.8	3.6	1.1	-	-	-	20-29 hours	
มี	-	-	0.0	0.2	-	1.5	0.1	-	-	-	Available	
ไม่มี	0.7	2.5	5.1	9.2	3.8	2.1	1.0	-	-	-	Not available	
30-34 ชั่วโมง	1.6	0.3	1.9	4.4	2.8	3.8	0.1	-	-	-	30-34 hours	
มี	-	-	-	1.1	0.3	0.0	-	-	-	-	Available	
ไม่มี	1.6	0.3	1.9	3.2	2.4	3.8	0.1	-	-	-	Not available	
35-39 ชั่วโมง	0.9	2.2	18.2	35.2	13.9	3.6	2.1	-	-	-	35-39 hours	
มี	-	-	-	0.5	1.4	-	-	-	-	-	Available	
ไม่มี	0.9	2.2	18.2	34.7	12.6	3.6	2.1	-	-	-	Not available	
40-49 ชั่วโมง	12.6	9.4	23.4	54.9	22.8	23.6	2.8	0.0	-	-	40-49 hours	
มี	0.6	-	0.6	0.3	-	0.2	-	-	-	-	Available	
ไม่มี	12.1	9.4	22.8	54.6	22.8	23.4	2.8	0.0	-	-	Not available	
50 ชั่วโมงขึ้นไป	2.4	10.7	7.2	7.5	17.0	35.2	7.0	-	-	-	50 hours and over	
มี	-	-	-	-	0.5	0.1	-	-	-	-	Available	
ไม่มี	2.4	10.7	7.2	7.5	16.5	35.1	7.0	-	-	-	Not available	

ตารางที่ 10 จำนวนผู้มีงานทำ จำนวนชั่วโมงตามสถานภาพการทำงาน จำนวนชั่วโมงทำงานต่อสัปดาห์ การมีเวลาเหลือพอและต้องการทำงานเพิ่มขึ้น และเพศ ภาคใต้

TABLE 10 EMPLOYED PERSONS BY WORK STATUS, HOURS WORKED PER WEEK, AVAILABILITY FOR ADDITIONAL WORK AND SEX, SOUTHERN REGION

ไตรมาสที่ 1/2553 : Quarter 1/2010

หน่วยเป็นพัน : In Thousands

จำนวนชั่วโมงทำงาน เพศ และ การมีเวลาเหลือพอ และต้องการทำงานเพิ่มขึ้น	สถานภาพการทำงาน Work Status						รวม Total	การรวมกลุ่ม Members of Producers' Cooperatives	ช่วยธุรกิจ ครอบครัว Unpaid Family Worker	HOURS WORKED, SEX AND AVAILABILITY FOR ADDITIONAL WORK
	นายจ้าง Employer	ลูกจ้างรัฐบาล Government Employee	ลูกจ้างเอกชน Private Employee	ทำงานส่วนตัว Own Account Worker	ว่างงาน Unemployed	ว่างงาน Unemployed				
ยอดรวม	5,240.4	477.6	1,790.4	1,710.7	1,042.4	3.0	3.0	3.0	3.0	TOTAL
มี	166.9	5.7	70.1	55.7	33.3	-	-	-	-	Available
ไม่มี	5,073.5	471.9	1,720.4	1,654.9	1,009.0	3.0	3.0	3.0	3.0	Not available
มีงานประจำแต่ไม่ได้ทำงาน	108.3	1.0	49.2	44.7	1.6	-	-	-	-	With job not work
มี	30.7	0.0	18.9	11.1	-	-	-	-	-	Available
ไม่มี	77.6	1.0	30.3	33.6	1.6	-	-	-	-	Not available
1-9 ชั่วโมง	132.1	1.3	22.7	42.3	51.7	0.0	0.0	0.0	0.0	1-9 hours
มี	16.5	1.0	3.3	7.6	4.4	-	-	-	-	Available
ไม่มี	115.6	0.3	19.4	34.8	47.3	0.0	0.0	0.0	0.0	Not available
10-19 ชั่วโมง	368.6	3.1	81.0	145.2	112.1	-	-	-	-	10-19 hours
มี	33.4	0.2	13.5	11.6	8.0	-	-	-	-	Available
ไม่มี	335.2	2.9	67.5	133.5	104.2	-	-	-	-	Not available
20-29 ชั่วโมง	809.5	40.8	210.5	313.1	219.1	-	-	-	-	20-29 hours
มี	34.6	0.0	16.1	9.1	8.8	-	-	-	-	Available
ไม่มี	774.9	40.8	194.4	304.0	210.3	-	-	-	-	Not available
30-34 ชั่วโมง	473.4	11.4	145.9	174.5	131.2	0.0	0.0	0.0	0.0	30-34 hours
มี	13.5	0.5	4.9	4.9	3.2	-	-	-	-	Available
ไม่มี	459.9	10.9	141.0	169.6	128.1	0.0	0.0	0.0	0.0	Not available
35-39 ชั่วโมง	559.6	134.1	124.2	181.7	109.4	0.8	0.8	0.8	0.8	35-39 hours
มี	13.4	1.5	5.5	4.0	2.5	-	-	-	-	Available
ไม่มี	546.1	132.7	118.7	177.8	106.9	0.8	0.8	0.8	0.8	Not available
40-49 ชั่วโมง	1,397.8	202.6	590.7	350.0	200.5	1.4	1.4	1.4	1.4	40-49 hours
มี	16.6	2.0	5.4	5.1	4.0	-	-	-	-	Available
ไม่มี	1,381.2	200.6	585.3	344.8	196.5	1.4	1.4	1.4	1.4	Not available
50 ชั่วโมงขึ้นไป	1,391.2	83.3	566.3	459.2	216.7	0.7	0.7	0.7	0.7	50 hours and over
มี	8.2	0.5	2.5	2.3	2.5	-	-	-	-	Available
ไม่มี	1,383.0	82.7	563.8	456.8	214.2	0.7	0.7	0.7	0.7	Not available

ตารางที่ 10 จำนวนผู้จ้างงานที่ จำนวนคนสถานภาพการทำงาน จำนวนชั่วโมงทำงานต่อสัปดาห์ การมีงานหรือขอหางานเพิ่มเติม และเพศ ภาคใต้

TABLE 10 EMPLOYED PERSONS BY WORK STATUS, HOURS WORKED PER WEEK, AVAILABILITY FOR ADDITIONAL WORK AND SEX, SOUTHERN REGION

ไตรมาสที่ 1/2553 : Quarter 1/2010

หน่วยเป็นพัน : In Thousands

จำนวนชั่วโมงทำงาน เพศ และ การมีงานหรือ และต้องการทำงานเพิ่มขึ้น	สถานภาพการทำงาน Work Status					จ้างครอบครัว Unpaid Family Worker	การรวมตัว Producers' Cooperatives	HOURS WORKED, SEX AND AVAILABILITY FOR ADDITIONAL WORK
	รวม Total	นายจ้าง Employer	ลูกจ้างรัฐบาล Government Employee	ลูกจ้างเอกชน Private Employee	ทำงานส่วนตัว Own Account Worker			
ชาย	2,870.4	157.3	268.7	1,056.4	1,035.6	351.5	0.9	MALE
มี	97.2	2.0	2.2	42.4	35.5	15.1	-	Available
ไม่มี	2,773.2	155.3	266.5	1,014.0	1,000.1	336.4	0.9	Not available
มีงานประจำแต่ไม่ได้ทำงาน	64.6	10.3	0.5	29.2	23.8	0.9	-	With job not work
มี	20.9	0.7	-	12.7	7.5	-	-	Available
ไม่มี	43.7	9.5	0.5	16.3	16.4	0.9	-	Not available
1-9 ชั่วโมง	61.3	7.2	1.2	12.3	21.7	18.9	-	1-9 hours
มี	9.7	0.3	0.9	2.0	4.3	2.3	-	Available
ไม่มี	51.6	7.0	0.3	10.3	17.4	16.6	-	Not available
10-19 ชั่วโมง	179.8	14.8	1.3	41.1	85.9	36.7	-	10-19 hours
มี	16.6	0.1	0.1	7.6	6.1	2.7	-	Available
ไม่มี	163.2	14.7	1.2	33.5	79.8	34.1	-	Not available
20-29 ชั่วโมง	436.3	20.2	23.0	122.8	195.9	74.4	-	20-29 hours
มี	23.1	0.6	-	10.9	6.4	5.3	-	Available
ไม่มี	413.2	19.6	23.0	111.9	189.6	69.1	-	Not available
30-34 ชั่วโมง	251.6	7.4	4.4	83.2	112.4	44.2	-	30-34 hours
มี	6.7	0.0	-	2.1	2.9	1.6	-	Available
ไม่มี	245.0	7.4	4.4	81.1	109.5	42.5	-	Not available
35-39 ชั่วโมง	288.3	8.3	70.2	67.4	112.8	29.5	-	35-39 hours
มี	8.4	-	0.1	4.4	2.8	1.1	-	Available
ไม่มี	279.9	8.3	70.2	63.0	110.0	28.4	-	Not available
40-49 ชั่วโมง	791.4	40.8	108.6	349.2	226.1	66.2	0.5	40-49 hours
มี	9.2	-	1.1	2.4	4.2	1.6	-	Available
ไม่มี	782.2	40.8	107.6	346.8	221.9	64.6	0.5	Not available
50 ชั่วโมงขึ้นไป	797.1	48.3	59.4	351.3	257.0	80.7	0.4	50 hours and over
มี	2.7	0.3	-	0.4	1.4	0.6	-	Available
ไม่มี	794.4	48.0	59.4	350.9	255.6	80.1	0.4	Not available
หญิง	2,370.0	59.1	208.9	734.0	675.1	690.9	2.1	FEMALE
มี	69.7	-	3.5	27.7	20.2	18.2	-	Available
ไม่มี	2,300.4	59.1	205.4	706.4	654.8	672.6	2.1	Not available
มีงานประจำแต่ไม่ได้ทำงาน	43.7	1.4	0.5	20.0	20.9	0.7	-	With job not work
มี	9.8	-	0.0	6.1	3.7	-	-	Available
ไม่มี	33.9	1.4	0.5	13.9	17.3	0.7	-	Not available
1-9 ชั่วโมง	70.8	6.9	0.1	10.4	20.7	32.8	0.0	1-9 hours
มี	6.7	-	1.3	3.3	3.3	2.1	-	Available
ไม่มี	64.0	6.9	0.0	9.0	17.4	30.7	0.0	Not available
10-19 ชั่วโมง	188.8	12.4	1.8	39.9	59.3	75.4	-	10-19 hours
มี	16.8	-	0.0	5.9	5.6	5.3	-	Available
ไม่มี	172.0	12.4	1.8	34.0	53.7	70.1	-	Not available
20-29 ชั่วโมง	373.2	5.8	17.8	87.7	117.2	144.7	-	20-29 hours
มี	11.5	-	0.0	5.2	2.8	3.6	-	Available
ไม่มี	361.7	5.8	17.8	82.5	114.5	141.1	-	Not available
30-34 ชั่วโมง	221.7	3.0	7.0	62.7	62.0	87.1	0.0	30-34 hours
มี	6.8	-	0.5	2.8	2.0	1.5	-	Available
ไม่มี	214.9	3.0	6.5	59.9	60.1	85.5	0.0	Not available
35-39 ชั่วโมง	271.3	1.1	63.9	56.8	68.9	79.9	0.8	35-39 hours
มี	5.1	-	1.4	1.1	1.2	1.4	-	Available
ไม่มี	266.3	1.1	62.5	55.7	67.7	78.5	0.8	Not available
40-49 ชั่วโมง	606.4	11.7	93.9	241.5	123.9	134.3	1.0	40-49 hours
มี	7.4	-	1.0	3.0	1.0	2.4	-	Available
ไม่มี	599.0	11.7	93.0	238.5	122.9	131.9	1.0	Not available
50 ชั่วโมงขึ้นไป	594.1	16.9	23.9	215.0	202.2	136.0	0.2	50 hours and over
มี	5.5	-	0.5	2.2	0.9	1.9	-	Available
ไม่มี	588.6	16.9	23.4	212.9	201.2	134.1	0.2	Not available

ตารางที่ 11 จำนวนผู้มีงานทำ จำแนกตามกลุ่มอายุ จำนวนชั่วโมงทำงานต่อสัปดาห์ การมีเวลาเหลือพอและต้องการทำงานเพิ่มขึ้น เดะเขต ภาคใต้

TABLE 11 EMPLOYED PERSONS BY AGE GROUP, HOURS WORKED PER WEEK, AVAILABILITY FOR ADDITIONAL WORK AND SEX , SOUTHERN REGION

ไตรมาสที่ 1/2555 : Quarter 1/2010

หน่วยเป็นพัน : In Thousands

จำนวนชั่วโมงทำงาน เพศ และ การมีเวลาเหลือพอ และต้องการทำงานเพิ่มขึ้น	รวม	กลุ่มอายุ Age Group							HOURS WORKED, SEX AND AVAILABILITY FOR ADDITIONAL WORK
		15-19	20-24	25-29	30-34	35-39	40-49	50-59	
ยอดรวม	5,240.4	579.3	657.6	634.9	657.9	1,200.3	795.9	463.7	TOTAL
มี	166.9	21.9	23.5	24.7	22.7	39.5	18.4	5.0	Available
ไม่มี	5,073.5	259.6	634.2	610.1	635.2	1,160.8	777.6	458.7	Not available
มีงานประจำแต่ไม่ได้ทำงาน	108.3	6.4	8.8	8.2	13.3	24.6	14.5	18.1	With job not work
มี	30.7	2.6	2.1	3.1	3.2	8.3	3.3	2.3	Available
ไม่มี	77.6	3.7	6.7	5.1	10.1	16.3	11.2	15.8	Not available
1-9 ชั่วโมง	132.1	24.9	16.8	10.5	10.0	11.7	21.7	26.0	1-9 hours
มี	16.5	1.7	2.3	4.1	3.4	1.7	1.5	-	Available
ไม่มี	115.6	23.3	8.3	5.9	7.1	10.0	20.2	26.0	Not available
10-19 ชั่วโมง	368.6	32.7	34.1	30.2	36.2	77.7	60.8	58.0	10-19 hours
มี	33.4	2.0	4.4	5.7	5.2	6.2	6.2	1.2	Available
ไม่มี	335.2	30.8	29.7	24.5	31.0	71.5	54.6	56.9	Not available
20-29 ชั่วโมง	809.5	39.0	86.1	85.5	94.4	175.2	137.1	101.0	20-29 hours
มี	34.6	2.8	5.8	4.9	4.0	8.7	2.7	0.4	Available
ไม่มี	774.9	36.1	80.8	79.6	90.4	166.5	134.4	100.7	Not available
30-34 ชั่วโมง	473.4	32.3	52.8	54.6	47.0	50.8	81.3	51.8	30-34 hours
มี	13.5	0.3	0.4	1.4	3.1	3.6	1.7	0.8	Available
ไม่มี	459.9	32.0	50.3	54.2	45.6	99.4	79.6	51.0	Not available
35-39 ชั่วโมง	559.6	12.6	53.3	68.0	69.6	73.8	101.3	47.8	35-39 hours
มี	13.4	1.1	1.2	2.8	1.3	2.7	1.7	0.4	Available
ไม่มี	546.1	11.6	51.0	66.7	66.8	72.5	99.6	47.4	Not available
40-49 ชั่วโมง	1,397.8	52.9	160.0	215.3	190.1	185.1	187.5	76.8	40-49 hours
มี	16.6	0.7	5.0	1.9	1.4	5.8	0.8	-	Available
ไม่มี	1,381.2	52.2	159.0	210.3	188.2	183.8	186.6	76.8	Not available
50 ชั่วโมงขึ้นไป	1,391.2	50.0	156.9	180.9	188.5	193.9	191.9	84.2	50 hours and over
มี	8.2	-	2.2	1.0	1.3	2.7	0.5	-	Available
ไม่มี	1,383.0	50.0	156.4	178.7	187.5	192.6	191.4	84.2	Not available

ตารางที่ 11 จำนวนผู้มีงานทำ จำนวนตามกลุ่มอายุ จำนวนชั่วโมงทำงานต่อสัปดาห์ การมีเวลาเหลือพอและต้องการทำงานเพิ่มขึ้น และเพศ ภาคใต้

TABLE 11 EMPLOYED PERSONS BY AGE GROUP, HOURS WORKED PER WEEK, AVAILABILITY FOR ADDITIONAL WORK AND SEX, SOUTHERN REGION

จำนวนชั่วโมงทำงาน เพศ และ การมีเวลาเหลือพอ และต้องทำงานเพิ่มขึ้น	รวม							หน่วยเป็นพัน : in Thousands		
	รวม	15-19	20-24	25-29	30-34	35-39	40-49	50-59	>= 60	HOURS WORKED, SEX AND AVAILABILITY FOR ADDITIONAL WORK
ชาย	2,870.4	168.6	330.6	371.9	344.9	345.0	633.7	418.6	257.1	MALE
มี	97.2	9.7	12.7	13.6	15.5	11.0	20.4	9.8	4.5	Available
ไม่มี	2,773.2	159.0	318.0	358.2	329.4	333.9	613.2	408.8	252.6	Not available
มีงานประจำแต่ไม่ได้ทำงาน	64.6	5.7	5.8	5.4	6.1	6.5	14.2	9.2	11.8	With job not work
มี	20.9	2.6	3.2	1.0	2.9	1.4	4.9	2.6	2.2	Available
ไม่มี	43.7	3.0	2.6	4.4	3.2	5.1	9.3	6.5	9.6	Not available
1-9 ชั่วโมง	61.3	12.3	7.2	6.4	3.2	6.3	3.1	9.3	13.5	1-9 hours
มี	9.7	1.7	0.5	1.9	2.1	2.7	0.5	0.4	-	Available
ไม่มี	51.6	10.7	6.7	4.5	1.1	3.6	2.6	8.9	13.5	Not available
10-19 ชั่วโมง	179.8	21.2	20.6	20.7	13.3	12.4	36.0	28.8	26.8	10-19 hours
มี	16.6	1.3	1.0	2.5	3.5	2.6	2.4	2.5	0.8	Available
ไม่มี	163.2	20.0	19.5	18.2	9.8	9.7	33.6	26.4	26.0	Not available
20-29 ชั่วโมง	436.3	27.6	52.3	44.9	55.4	46.4	93.7	62.0	54.1	20-29 hours
มี	23.1	2.5	4.3	4.1	4.0	1.4	5.0	1.6	0.4	Available
ไม่มี	413.2	25.1	48.0	40.8	51.4	45.1	88.7	60.4	53.7	Not available
30-34 ชั่วโมง	251.6	26.6	29.2	31.9	23.6	23.9	46.7	39.9	30.0	30-34 hours
มี	6.7	0.3	1.8	0.1	0.4	1.3	0.7	1.4	0.8	Available
ไม่มี	245.0	26.3	27.4	31.8	23.2	22.7	45.9	38.5	29.2	Not available
35-39 ชั่วโมง	288.3	8.2	30.1	29.2	36.3	38.9	66.4	50.6	28.6	35-39 hours
มี	8.4	1.1	1.2	0.9	1.7	1.0	1.1	1.1	0.4	Available
ไม่มี	279.9	7.1	28.9	28.3	34.6	37.9	65.3	49.6	28.2	Not available
40-49 ชั่วโมง	791.4	36.2	96.1	117.0	104.7	104.2	179.6	106.2	47.6	40-49 hours
มี	9.2	0.3	0.7	2.1	1.0	0.5	4.4	0.3	-	Available
ไม่มี	782.2	35.9	95.4	114.9	103.7	103.6	175.2	105.9	47.6	Not available
50 ชั่วโมงขึ้นไป	797.1	30.9	89.4	116.5	102.4	106.4	194.0	112.6	44.9	50 hours and over
มี	2.7	-	-	1.1	0.1	0.2	1.4	-	-	Available
ไม่มี	794.4	30.9	89.4	115.4	102.4	106.2	192.6	112.6	44.9	Not available
หญิง	2,370.0	82.1	248.7	285.8	290.0	313.0	566.6	377.3	206.6	FEMALE
มี	69.7	1.5	9.2	9.8	9.2	11.7	19.1	8.6	0.5	Available
ไม่มี	2,300.4	80.6	239.4	275.9	280.7	301.3	547.5	368.7	206.1	Not available
มีงานประจำแต่ไม่ได้ทำงาน	43.7	0.7	8.7	3.4	2.1	6.7	10.4	5.3	6.3	With job not work
มี	9.8	-	2.7	1.1	0.2	1.7	3.3	0.6	0.2	Available
ไม่มี	33.9	0.7	6.0	2.3	1.9	5.0	7.0	4.7	6.2	Not available
1-9 ชั่วโมง	70.8	12.6	9.6	4.1	6.8	4.1	8.6	12.4	12.5	1-9 hours
มี	6.7	-	1.4	0.4	2.0	0.7	1.2	1.1	-	Available
ไม่มี	64.0	12.6	8.3	3.7	4.8	3.5	7.4	11.3	12.5	Not available
10-19 ชั่วโมง	188.8	11.5	18.3	13.4	16.9	23.9	41.7	32.0	31.2	10-19 hours
มี	16.8	0.7	1.5	1.9	2.3	2.6	3.8	3.7	0.3	Available
ไม่มี	172.0	10.8	16.8	11.5	14.6	21.3	37.9	28.3	30.9	Not available
20-29 ชั่วโมง	373.2	11.4	33.8	40.6	35.9	48.0	81.5	75.1	47.0	20-29 hours
มี	11.5	0.4	1.1	1.8	0.9	2.6	3.7	1.1	-	Available
ไม่มี	361.7	11.0	32.8	38.9	35.0	45.4	77.8	73.9	47.0	Not available
30-34 ชั่วโมง	221.7	5.7	23.6	22.7	23.4	26.8	56.3	41.4	21.8	30-34 hours
มี	6.8	-	0.6	0.3	0.9	1.8	2.9	0.3	-	Available
ไม่มี	214.9	5.7	23.0	22.4	22.5	25.0	53.5	41.1	21.8	Not available
35-39 ชั่วโมง	271.3	4.5	23.2	38.8	33.3	34.9	66.7	50.7	19.2	35-39 hours
มี	5.1	-	1.1	0.4	1.1	0.3	1.6	0.7	-	Available
ไม่มี	266.3	4.5	22.1	38.5	32.3	34.6	65.1	50.0	19.2	Not available
40-49 ชั่วโมง	606.4	16.7	63.9	98.3	85.4	81.0	150.5	81.3	29.3	40-49 hours
มี	7.4	0.4	0.4	2.9	0.9	0.8	1.3	0.6	-	Available
ไม่มี	599.0	16.3	63.5	95.4	84.5	80.2	149.2	80.7	29.3	Not available
50 ชั่วโมงขึ้นไป	594.1	19.1	67.5	64.4	86.0	87.6	150.9	79.3	39.3	50 hours and over
มี	5.5	-	0.6	1.1	0.9	1.1	1.3	0.5	-	Available
ไม่มี	588.6	19.1	66.9	63.3	85.1	86.5	149.6	78.8	39.3	Not available

ไตรมาสที่ 1/2553 : Quarter 1/2010

ตารางที่ 12 จำนวนผู้ว่างงาน ที่หางานทำ จำแนกตามระยะเวลาที่หางานทำ ระดับการศึกษาที่สำเร็จ และเพศ ภาคใต้

TABLE 12 UNEMPLOYED PERSONS, SEEKING JOB BY DURATION OF SEEKING JOB, LEVEL OF EDUCATIONAL ATTAINMENT AND SEX, SOUTHERN REGION

ไตรมาสที่ 1/2553 : Quarter 1/2010

หน่วยเป็นคน : Person

ระดับการศึกษาที่สำเร็จ	รวม	ระยะเวลาที่หางานทำ						Duration of seeking job		LEVEL OF EDUCATIONAL ATTAINMENT	
		< 1 เดือน	1 - 2.9 เดือน	3 - 5.9 เดือน	6 - 8.9 เดือน	9 - 11.9 เดือน	>=12 เดือน	ไม่ทราบ	TOTAL	EDUCATIONAL ATTAINMENT	
Total	Month	Months	Months	Months	Months	Months	Months	Unknown			
ยอดรวม	15,320	8,191	3,195	1,052	153	382	2,347	-			
ไม่มีการศึกษา	-	-	-	-	-	-	-	-	-	No education	
ต่ำกว่าประถมศึกษา	627	129	187	311	-	-	-	-	-	Less than Elementary	
ประถมศึกษา	1,884	883	86	-	-	382	533	-	-	Elementary	
มัธยมศึกษาตอนต้น	1,708	957	262	-	-	-	489	-	-	Lower Secondary	
มัธยมศึกษาตอนปลาย	2,507	2,066	130	97	153	-	61	-	-	Upper Secondary Level	
สายสามัญ	1,968	1,527	130	97	153	-	61	-	-	General/Academic	
สายอาชีพศึกษา	539	539	-	-	-	-	-	-	-	Vocational	
สาขาทางการศึกษา	-	-	-	-	-	-	-	-	-	Teacher Training	
อุดมศึกษา	8,592	4,156	2,530	644	-	-	1,262	-	-	Higher Level	
สาขาวิชาการ	6,525	3,302	2,066	519	-	-	638	-	-	Academic	
สาขาวิชาชีพ	1,820	607	464	125	-	-	624	-	-	Higher Technical Education	
สาขาทางการศึกษา 1/	247	247	-	-	-	-	-	-	-	Teacher Training 1/	
อื่นๆ	-	-	-	-	-	-	-	-	-	Others	
ไม่ทราบ	-	-	-	-	-	-	-	-	-	Unknown	

1/ รวมอาชีพระยะสั้น Including Short Course Vocational

ตารางที่ 12 จำนวนผู้ว่างงาน ที่หางานทำ จำแนกตามระยะเวลาที่หางานทำ ระดับการศึกษาที่สำเร็จ และเพศ ภาคใต้

TABLE 12 UNEMPLOYED PERSONS, SEEKING-JOB BY DURATION OF SEEKING-JOB, LEVEL OF EDUCATIONAL ATTAINMENT AND SEX, SOUTHERN REGION

ไตรมาสที่ 1/2553 : Quarter 1/2010

หน่วยเป็นคน : Person

ระดับการศึกษาที่สำเร็จ	ระยะเวลาที่หางานทำ							LEVEL OF EDUCATIONAL ATTAINMENT
	< 1 เดือน	1 - 2.9 เดือน	3 - 5.9 เดือน	6 - 8.9 เดือน	9 - 11.9 เดือน	>=12 เดือน	ไม่ทราบ	
Total	Month	Months	Months	Months	Months	Months	Unknown	
ชาย	5,802	1,473	372	153	-	1,187	-	MALE
ไม่มีการศึกษา	-	-	-	-	-	-	-	No education
ต่ำกว่าประถมศึกษา	316	129	187	-	-	-	-	Less than Elementary
ประถมศึกษา	1,416	883	-	-	-	533	-	Elementary
มัธยมศึกษาตอนต้น	1,488	957	42	-	-	489	-	Lower Secondary
มัธยมศึกษาตอนปลาย	849	539	60	153	-	-	-	Upper Secondary Level
สายสามัญ	310	-	60	97	-	-	-	General/Academic
สายอาชีพศึกษา	539	539	-	-	-	-	-	Vocational
สาขาการศึกษา	-	-	-	-	-	-	-	Teacher Training
อุดมศึกษา	1,731	108	1,184	275	-	164	-	Higher Level
สาขาการ	1,623	1,184	275	-	-	164	-	Academic
สาขาวิชาชีพ	108	108	-	-	-	-	-	Higher Technical Education
สาขาการศึกษา	-	-	-	-	-	-	-	Teacher Training
อื่นๆ 1/	-	-	-	-	-	-	-	Others 1/
ไม่ทราบ	-	-	-	-	-	-	-	Unknown
หญิง	9,518	5,574	1,722	680	382	1,160	-	FEMALE
ไม่มีการศึกษา	-	-	-	-	-	-	-	No education
ต่ำกว่าประถมศึกษา	311	-	311	-	-	-	-	Less than Elementary
ประถมศึกษา	468	86	-	-	382	-	-	Elementary
มัธยมศึกษาตอนต้น	220	220	-	-	-	-	-	Lower Secondary
มัธยมศึกษาตอนปลาย	1,658	1,527	70	-	-	61	-	Upper Secondary Level
สายสามัญ	1,658	1,527	70	-	-	61	-	General/Academic
สาขาวิชาศึกษา	-	-	-	-	-	-	-	Vocational
สาขาการศึกษา	-	-	-	-	-	-	-	Teacher Training
อุดมศึกษา	6,861	4,048	1,346	369	-	1,098	-	Higher Level
สาขาการ	4,902	3,302	882	244	-	474	-	Academic
สาขาวิชาชีพ	1,712	499	464	125	-	624	-	Higher Technical Education
สาขาการศึกษา	247	247	-	-	-	-	-	Teacher Training
อื่นๆ 1/	-	-	-	-	-	-	-	Others 1/
ไม่ทราบ	-	-	-	-	-	-	-	Unknown
1/ รวมอาชีพระยะสั้น								1/ Including Short Course Vocational

ตารางที่ 13 จำนวนผู้ว่างงาน ที่เคยทำงานมาก่อน จำนวนตามอาชีพที่ทำงานครั้งสุดท้าย อุตสาหกรรมที่ทำงานครั้งสุดท้าย และเพศ ภาคใต้
TABLE 13 UNEMPLOYED PERSONS, EVER WORKED BY LAST OCCUPATION, LAST INDUSTRY AND SEX, SOUTHERN REGION

ไตรมาสที่ 1/2553 : Quarter 1/2010 หน่วยเป็นคน : Person

อาชีพที่ทำงานครั้งสุดท้าย	อุตสาหกรรมที่ทำงานครั้งสุดท้าย Last Industry										TOTAL
	รวม	เกษตรกรรม	การประมง	เหมืองแร่ เหมืองหิน	การผลิต	ไฟฟ้า ก๊าซ และประปา	การก่อสร้าง	การขายส่ง การขายปลีก	โรงแรม และภัตตาคาร	การขนส่ง	
Total	Agriculture	Fishing	Mining & Quarrying	Manufacturing	Electricity, Gas & Water supply	Construction	Wholesale & Retail trade	Hotels & Restaurants	Transport & Communi- cation		
ยอดรวม	3,552	1,515	-	3,729	-	3,821	8,873	3,712	1,071		
1. ผู้ปฏิบัติงานนาย ข้าราชการระดับอาวุโส และผู้จัดการ	61	-	-	-	-	-	-	-	-	1. Legislators, senior officials and managers	
2. ผู้ประกอบวิชาชีพด้านต่างๆ	366	-	-	-	-	366	-	-	-	2. Professionals	
3. ผู้ประกอบวิชาชีพด้านเทคนิคสาขาต่างๆ และอาชีพที่เกี่ยวข้อง	3,172	31	-	-	-	-	1,453	-	881	3. Technicians and associate professionals	
4. เสรียน	2,312	39	-	440	-	-	356	122	-	4. Clerks	
5. พนักงานบริการและพนักงานในร้านค้า และตลาด	7,832	-	-	-	-	-	3,381	2,330	-	5. Service workers and shop and market sales workers	
6. ผู้ปฏิบัติงานที่มีมือในด้านเกษตร และการประมง	3,330	2,465	750	-	-	-	-	115	-	6. Skilled agricultural and fishery workers	
7. ผู้ปฏิบัติงานด้านความสามารทางฝีมือ และธุรกิจการค้าที่เกี่ยวข้อง	5,695	-	-	2,628	-	1,356	1,306	147	-	7. Craft and related trades workers	
8. ผู้ปฏิบัติงานโรงงานและเครื่องจักร และผู้ปฏิบัติงานด้านการประกอบ	3,560	733	-	-	-	-	1,639	998	190	8. Plant and machine operators and assemblers	
9. อาชีพขั้นพื้นฐานต่างๆ ในด้านกรขาย และการให้บริการ	6,410	314	735	661	-	2,098	739	-	-	9. Elementary occupations	
10. คนงานซึ่งมิได้จำแนกไว้ในหมวดอื่น	-	-	-	-	-	-	-	-	-	10. Workers not classifiable by occupation	

ตารางที่ 13 จำนวนผู้ว่างงาน ที่เคยทำงานมาก่อน จำแนกตามอาชีพที่ครั้งสุดท้าย อุตสาหกรรมที่ครั้งสุดท้าย และเพศ ภาคใต้ (ต่อ)
TABLE 13 UNEMPLOYED PERSONS, EVER WORKED BY LAST OCCUPATION, LAST INDUSTRY AND SEX, SOUTHERN REGION (Contd.)

ไตรมาสที่ 1/2553 : Quarter 1/2010

หน่วยเป็นคน : Person

อาชีพที่ครั้งสุดท้าย	อุตสาหกรรมที่ครั้งสุดท้าย (ต่อ) Last Industry (Contd.)										LAST OCCUPATION
	สื่อกลางทางการเงิน Financial Intermediation	อสังหาริมทรัพย์และการให้เช่า Real estate & Renting	บริหารราชการและป้องกันประเทศ Public administration & Defence	การศึกษา Education	ด้านสุขภาพและสังคม Health & Social work	บริการชุมชนอื่น Other community & Social	ธุรกิจไม่ครัวเรือนส่วนบุคคล Private households with employed persons	องค์กรระหว่างประเทศ Extra-territorial organizations	ไม่ทราบ Unknown		
ยอดรวม	160	543	2,412	419	1,046	1,666	220	-	-	-	TOTAL
1. ผู้ปฏิบัติงานขายข้าราชการระดับอาวุโสและผู้จัดการ	61	-	-	-	-	-	-	-	-	-	1. Legislators, senior officials and managers
2. ผู้ประกอบวิชาชีพด้านต่างๆ	-	-	-	-	-	-	-	-	-	-	2. Professionals
3. ผู้ประกอบวิชาชีพด้านเทคนิคสาขาต่างๆ และอาชีพที่เกี่ยวข้อง	100	68	240	-	-	399	-	-	-	-	3. Technicians and associate professionals
4. เสิร์ช	-	-	512	419	-	424	-	-	-	-	4. Clerks
5. พนักงานบริการและพนักงานในร้านค้าและตลาด	-	53	758	-	486	824	-	-	-	-	5. Service workers and shop and market sales workers
6. ผู้ปฏิบัติงานที่มีชื่อในด้านการเกษตรและการประมง	-	-	-	-	-	-	-	-	-	-	6. Skilled agricultural and fishery workers
7. ผู้ปฏิบัติงานด้านความสามารถทางฝีมือและธุรกิจการกึ่งที่เชี่ยวชาญ	-	258	-	-	-	-	-	-	-	-	7. Craft and related trades workers
8. ผู้ปฏิบัติงานโรงงานและเครื่องจักรและผู้ปฏิบัติงานด้านการประกอบ	-	-	-	-	-	-	-	-	-	-	8. Plant and machine operators and assemblers
9. อาชีพขั้นพื้นฐานต่างๆ ในด้านการขายและการให้บริการ	-	164	901	-	560	18	220	-	-	-	9. Elementary occupations
10. คนงานซึ่งมิได้จำแนกไว้ในหมวดอื่น	-	-	-	-	-	-	-	-	-	-	10. Workers not classifiable by occupation

ตารางที่ 13. จำนวนผู้ว่างงาน ที่เคยทำงานมาก่อน ขึ้นตามอาชีพที่ทำงานครั้งสุดท้าย อุตสาหกรรมที่ทำงานครั้งสุดท้าย และเพศ ภาคใต้
 TABLE 13. UNEMPLOYED PERSONS, EVER WORKED BY LAST OCCUPATION, LAST INDUSTRY AND SEX, SOUTHERN REGION

อาชีพที่ทำงานครั้งสุดท้าย	อุตสาหกรรมที่ทำงานครั้งสุดท้าย Last Industry										LAST OCCUPATION
	รวม	เกษตรกรรม	การประมง	เหมืองแร่ เหมืองหิน	การผลิต	ไฟฟ้า ก๊าซ และประปา	การก่อสร้าง	การขายส่ง การขายปลีก	โรงแรม และภัตตาคาร	การขนส่ง	
	Total	Agriculture	Fishing	Mining & Quarrying	Manufacturing	Electricity, Gas & Water supply	Construction	Wholesale & Retail trade	Hotels & Restaurants	Transport & Commu- cation	MALE
ชาย	20,521	2,251	340	-	2,579	-	3,455	6,686	1,357	262	MALE
1. ผู้หญิงถูกหมาย จ้างราชการระดับอาวุโส และผู้จัดการ	61	-	-	-	-	-	-	-	-	-	1. Legislators, senior officials and managers
2. ผู้ประกอบวิชาชีพด้านต่าง	-	-	-	-	-	-	-	-	-	-	2. Professionals
3. ผู้ประกอบวิชาชีพด้านเทคนิคสาขาต่าง และอาชีพที่เกี่ยวข้อง	573	-	31	-	-	-	-	70	-	73	3. Technicians and associate professionals
4. เสมียน	1,043	39	-	-	440	-	-	145	-	-	4. Clerks
5. พนักงานบริการและพนักงานรับร้านค้า และตลาด	4,164	-	-	-	-	-	-	2,787	96	-	5. Service workers and shop and market sales workers
6. ผู้ปฏิบัติงานที่มีชื่อในด้านเกษตร และการประมง	1,588	1,164	309	-	-	-	-	-	115	-	6. Skilled agricultural and fishery workers
7. ผู้ปฏิบัติงานด้านความสามรถทางฝีมือ และธุรกิจการค้าที่เกี่ยวข้อง	5,205	-	-	-	2,138	-	1,356	1,306	147	-	7. Craft and related trades workers
8. ผู้ปฏิบัติการ โรงงานและเครื่องจักร และผู้ใช้ปฏิบัติงานด้านการประกอบ	3,560	733	-	-	-	-	-	1,639	998	190	8. Plant and machine operators and assemblers
9. อาชีพขั้นพื้นฐานต่างๆ ในด้านเกษตร และการให้บริการ	4,323	314	-	-	-	-	2,098	739	-	-	9. Elementary occupations
10. คนงานซึ่งมิได้จำแนกไว้ในหมวดอื่น	-	-	-	-	-	-	-	-	-	-	10. Workers not classifiable by occupation
หญิง	12,221	1,301	1,176	-	1,151	-	366	2,187	2,355	809	FEMALE
1. ผู้หญิงถูกหมาย จ้างราชการระดับอาวุโส และผู้จัดการ	-	-	-	-	-	-	-	-	-	-	1. Legislators, senior officials and managers
2. ผู้ประกอบวิชาชีพด้านต่าง	366	-	-	-	-	-	366	-	-	-	2. Professionals
3. ผู้ประกอบวิชาชีพด้านเทคนิคสาขาต่าง และอาชีพที่เกี่ยวข้อง	2,600	-	-	-	-	-	-	1,383	-	809	3. Technicians and associate professionals
4. เสมียน	1,269	-	-	-	-	-	-	211	122	-	4. Clerks
5. พนักงานบริการและพนักงานในร้านค้า และตลาด	3,667	-	-	-	-	-	-	594	2,233	-	5. Service workers and shop and market sales workers
6. ผู้ปฏิบัติงานที่มีชื่อในด้านเกษตร และการประมง	1,742	1,301	441	-	-	-	-	-	-	-	6. Skilled agricultural and fishery workers
7. ผู้ปฏิบัติงานด้านความสามรถทางฝีมือ และธุรกิจการค้าที่เกี่ยวข้อง	490	-	-	-	490	-	-	-	-	-	7. Craft and related trades workers
8. ผู้ปฏิบัติการ โรงงานและเครื่องจักร และผู้ใช้ปฏิบัติงานด้านการประกอบ	-	-	-	-	-	-	-	-	-	-	8. Plant and machine operators and assemblers
9. อาชีพขั้นพื้นฐานต่างๆ ในด้านเกษตร และการให้บริการ	2,087	-	735	-	661	-	-	-	-	-	9. Elementary occupations
10. คนงานซึ่งมิได้จำแนกไว้ในหมวดอื่น	-	-	-	-	-	-	-	-	-	-	10. Workers not classifiable by occupation

ตารางที่ 13 จำนวนผู้ว่างงาน ที่เคยทำงานมาก่อน ขึ้นตามอาชีพที่ทำงานครั้งสุดท้าย อุตสาหกรรมที่ทำงานครั้งสุดท้าย และเพศ ภาคใต้ (ต่อ)
TABLE 13 UNEMPLOYED PERSONS, EVER WORKED BY LAST OCCUPATION, LAST INDUSTRY AND SEX, SOUTHERN REGION (Contd.)

อาชีพที่ทำงานครั้งสุดท้าย	อุตสาหกรรมที่ทำงานครั้งสุดท้าย (ต่อ) Last Industry (Contd.)										LAST OCCUPATION
	สื่อกลางทางการเงิน Financial intermediation	อสังหาริมทรัพย์และการให้เช่า Real estate & Renting	บริหารราชการและป้องกันประเทศ Public administration & Defence	การศึกษา Education	สังคมสงเคราะห์และสังคม Health & Social work	ชุมชน สังคม Other community & Social	ผู้จ้างในครัวเรือนส่วนบุคคล Private households	องค์กรระหว่างประเทศ Extra-territorial organizations	ไม่ทราบ Unknown		
ชาย	61	475	1,207	419	1,030	399	-	-	-	-	MALE
1. ผู้หญิงถูกฆาตกรรม ข้าราชการระดับอาวุโสและผู้จัดการ	61	-	-	-	-	-	-	-	-	-	1. Legislators, senior officials and managers
2. ผู้ประกอบวิชาชีพขั้นต้นต่าง ๆ	-	-	-	-	-	-	-	-	-	-	2. Professionals
3. ผู้ประกอบวิชาชีพด้านเทคนิคสาขาต่าง ๆ และอาชีพที่เกี่ยวข้อง	-	-	-	-	-	399	-	-	-	-	3. Technicians and associate professionals
4. เสมียน	-	-	-	419	-	-	-	-	-	-	4. Clerks
5. พนักงานบริการและพนักงานในร้านค้าและตลาด	-	53	758	-	470	-	-	-	-	-	5. Service workers and shop and market sales workers
6. ผู้ปฏิบัติงานที่มีฝีมือในด้านการเกษตรและการประมง	-	-	-	-	-	-	-	-	-	-	6. Skilled agricultural and fishery workers
7. ผู้ปฏิบัติงานด้านความสามรถทางฝีมือและธุรกิจการค้าที่เกี่ยวข้อง	-	258	-	-	-	-	-	-	-	-	7. Craft and related trades workers
8. ผู้ปฏิบัติการโรงงานและเครื่องจักรและผู้ใช้ปฏิบัติงานด้านการประกอบ	-	-	-	-	-	-	-	-	-	-	8. Plant and machine operators and assemblers
9. อาชีพขั้นพื้นฐานต่าง ๆ ในด้านการขายและการให้บริการ	-	164	448	-	560	-	-	-	-	-	9. Elementary occupations
10. คนงานซึ่งมิได้จำแนกไว้ในหมวดอื่น	-	-	-	-	-	-	-	-	-	-	10. Workers not classifiable by occupation
หญิง	100	68	1,206	-	16	1,266	220	-	-	-	FEMALE
1. ผู้หญิงถูกฆาตกรรม ข้าราชการระดับอาวุโสและผู้จัดการ	-	-	-	-	-	-	-	-	-	-	1. Legislators, senior officials and managers
2. ผู้ประกอบวิชาชีพขั้นต้นต่าง ๆ	-	-	-	-	-	-	-	-	-	-	2. Professionals
3. ผู้ประกอบวิชาชีพด้านเทคนิคสาขาต่าง ๆ และอาชีพที่เกี่ยวข้อง	100	68	240	-	-	-	-	-	-	-	3. Technicians and associate professionals
4. เสมียน	-	-	512	-	-	424	-	-	-	-	4. Clerks
5. พนักงานบริการและพนักงานในร้านค้าและตลาด	-	-	-	-	16	824	-	-	-	-	5. Service workers and shop and market sales workers
6. ผู้ปฏิบัติงานที่มีฝีมือในด้านการเกษตรและการประมง	-	-	-	-	-	-	-	-	-	-	6. Skilled agricultural and fishery workers
7. ผู้ปฏิบัติงานด้านความสามรถทางฝีมือและธุรกิจการค้าที่เกี่ยวข้อง	-	-	-	-	-	-	-	-	-	-	7. Craft and related trades workers
8. ผู้ปฏิบัติการโรงงานและเครื่องจักรและผู้ใช้ปฏิบัติงานด้านการประกอบ	-	-	-	-	-	-	-	-	-	-	8. Plant and machine operators and assemblers
9. อาชีพขั้นพื้นฐานต่าง ๆ ในด้านการขายและการให้บริการ	-	-	453	-	-	18	220	-	-	-	9. Elementary occupations
10. คนงานซึ่งมิได้จำแนกไว้ในหมวดอื่น	-	-	-	-	-	-	-	-	-	-	10. Workers not classifiable by occupation

ตารางที่ 15 จำนวนลูกจ้างเอกชน ด้านคนค่าจ้างเฉลี่ย ผลประโยชน์ที่ได้รับ อุตสาหกรรม และเพศ ภาคใต้
TABLE 15 PRIVATE EMPLOYEE BY AVERAGE WAGE, FRINGE BENEFIT, INDUSTRY AND SEX, SOUTHERN REGION

อุตสาหกรรม Industry	จำนวนลูกจ้าง เอกชน Total Private Employee	ค่าจ้างเฉลี่ย Average Wage	ลูกจ้างเอกชนที่ได้รับผลประโยชน์อื่น ๆ Private Employee Receive Fringe Benefit				ค่าจ้างเฉลี่ย Average Wage	อุตสาหกรรม Industry		
			ได้รับเป็นเงิน In Cash		ได้รับเป็นสิ่งของ In Kind					
			โบนัส Bonus	ค่าล่วงเวลา Overtime	เงินอื่นๆ Other Income	อาหาร Food			เครื่องแต่งกาย Clothes	ที่อยู่อาศัย Housing
ชาย	1,055.4	7,141.3	14.7	33.0	97.7	103.7	8.2	61.5	24.9	MALE
1. เกษตรกรรม การค้าสัตว์ และการป่าไม้	337.8	5,135.5	-	0.1	12.0	3.1	-	25.9	12.8	1. Agriculture, hunting and forestry
2. การประมง	40.3	6,927.4	-	-	1.3	15.9	-	4.1	2.2	2. Fishing
3. การทำเหมืองแร่ และหินงอกหินย้อย	10.3	15,603.6	-	2.2	2.3	1.4	-	2.1	-	3. Mining and quarrying
4. การผลิต	130.5	6,673.6	5.8	18.3	17.7	11.0	2.6	11.4	0.7	4. Manufacturing
5. การไฟฟ้า ก๊าซ และการประปา	0.3	5,472.4	-	-	-	0.0	-	0.0	-	5. Electricity, gas and water supply
6. การก่อสร้าง	177.3	6,058.9	1.4	2.2	4.9	4.4	-	2.6	5.0	6. Construction
7. การขนส่ง การขายปลีก การซ่อมแซมยานยนต์ รถจักรยานยนต์ ของใช้ส่วนบุคคล และของใช้ในครัวเรือน	214.3	8,480.9	3.1	6.6	27.6	30.8	2.4	6.5	2.6	7. Wholesale and retail trade, repair of motor vehicles motorcycles and personal and household goods
8. โรงแรม และภัตตาคาร	43.7	17,423.1	1.6	1.4	17.7	26.7	2.3	3.4	1.4	8. Hotel and restaurants
9. การขนส่ง สถานีเดินสินค้า และการคมนาคม	38.3	8,735.9	1.2	1.7	6.9	3.6	0.2	1.9	0.1	9. Transport, storage and communication
10. การเป็นสื่อกลางทางการเงิน	9.4	12,510.9	0.9	-	2.4	-	0.2	0.0	-	10. Financial intermediation
11. กิจกรรมด้านอสังหาริมทรัพย์ การให้เช่า และกิจกรรมทางธุรกิจ	19.4	7,544.0	0.3	0.4	2.6	1.6	0.5	0.4	0.2	11. Real estate, renting and business activities
12. การบริหารราชการ และการป้องกันประเทศ	-	-	-	-	-	-	-	-	-	12. Public administration and defence, compulsory social security
13. การศึกษา	11.6	8,630.8	-	-	1.0	0.3	-	0.4	-	13. Education
14. งานด้านสุขภาพ และงานสังคมสงเคราะห์	1.0	10,660.9	-	0.2	0.1	-	-	-	-	14. Health and social work
15. กิจกรรมด้านบริการชุมชน สังคม และการบริการส่วนบุคคลอื่นๆ	19.2	5,876.6	0.6	-	1.2	4.5	0.1	2.6	0.0	15. Other community, social and personal service activity
16. ลูกจ้างในครัวเรือนส่วนบุคคล	1.8	7,071.1	-	-	-	0.4	-	0.1	-	16. Private households with employed persons
17. องค์กรระหว่างประเทศและองค์กรต่างประเทศอื่นๆ และสมาชิก	-	-	-	-	-	-	-	-	-	17. Extra-territorial organizations and bodies
18. ไม่ทราบ	-	-	-	-	-	-	-	-	-	18. Unknown
หญิง	732.2	5,828.0	9.1	37.7	75.7	101.3	5.7	37.2	18.2	FEMALE
1. เกษตรกรรม การค้าสัตว์ และการป่าไม้	242.6	4,596.9	-	-	8.1	0.2	0.4	14.9	6.2	1. Agriculture, hunting and forestry
2. การประมง	3.1	3,028.5	-	-	0.1	1.0	-	-	-	2. Fishing
3. การทำเหมืองแร่ และหินงอกหินย้อย	1.1	6,852.5	-	-	0.1	-	-	0.4	-	3. Mining and quarrying
4. การผลิต	143.3	4,653.2	2.4	21.9	11.4	8.2	1.3	6.8	4.8	4. Manufacturing
5. การไฟฟ้า ก๊าซ และการประปา	-	-	-	-	-	-	-	-	-	5. Electricity, gas and water supply
6. การก่อสร้าง	14.9	5,831.2	0.0	0.1	0.1	0.2	-	1.1	0.3	6. Construction
7. การขนส่ง การขายปลีก การซ่อมแซมยานยนต์ รถจักรยานยนต์ ของใช้ส่วนบุคคล และของใช้ในครัวเรือน	119.8	6,347.3	3.4	4.5	19.3	9.3	1.4	2.6	0.3	7. Wholesale and retail trade, repair of motor vehicles motorcycles and personal and household goods
8. โรงแรม และภัตตาคาร	91.3	8,479.6	1.3	7.1	21.8	62.0	2.4	5.3	4.2	8. Hotel and restaurants
9. การขนส่ง สถานีเดินสินค้า และการคมนาคม	5.4	7,219.9	0.4	-	0.6	0.3	-	-	-	9. Transport, storage and communication
10. การเป็นสื่อกลางทางการเงิน	15.5	12,411.2	0.6	0.9	5.1	-	-	0.1	0.8	10. Financial intermediation
11. กิจกรรมด้านอสังหาริมทรัพย์ การให้เช่า และกิจกรรมทางธุรกิจ	15.4	6,984.9	0.8	0.7	3.6	2.8	0.1	0.9	0.9	11. Real estate, renting and business activities
12. การบริหารราชการ และการป้องกันประเทศ	-	-	-	-	-	-	-	-	-	12. Public administration and defence, compulsory social security
13. การศึกษา	31.6	7,205.9	0.1	1.4	2.1	7.4	-	0.2	0.6	13. Education
14. งานด้านสุขภาพ และงานสังคมสงเคราะห์	9.7	6,534.3	-	1.2	1.4	0.8	-	1.1	-	14. Health and social work
15. กิจกรรมด้านบริการชุมชน สังคม และการบริการส่วนบุคคลอื่นๆ	25.1	6,323.7	0.0	-	1.9	3.4	-	1.7	-	15. Other community, social and personal service activity
16. ลูกจ้างในครัวเรือนส่วนบุคคล	13.3	4,248.1	0.0	-	-	5.8	0.1	2.3	-	16. Private households with employed persons
17. องค์กรระหว่างประเทศและองค์กรต่างประเทศอื่นๆ และสมาชิก	0.0	35,000.0	-	-	0.0	-	-	-	-	17. Extra-territorial organizations and bodies
18. ไม่ทราบ	-	-	-	-	-	-	-	-	-	18. Unknown

ตารางที่ 16 จำนวนลูกจ้างรัฐบาล จําแนกตามค่าจ้างเฉลี่ย ผลประโยชน์ที่ได้รับ อุตสาหกรรม และเพศ ภาคใต้
TABLE 16 GOVERNMENT EMPLOYEE BY AVERAGE WAGE, FRINGE BENEFIT, INDUSTRY AND SEX , SOUTHERN REGION

อุตสาหกรรม	จำนวน ลูกจ้างรัฐบาล Total Government Employee	ลูกจ้างรัฐบาลที่ได้รับผลประโยชน์อื่น ๆ Government Employee Receive Fringe Benefit						INDUSTRY			
		ค่าจ้างเฉลี่ย		ได้รับเป็นเงิน In Cash					ได้รับเป็นสิ่งของ In Kind		
		Average Wage	โบนัส Bonus	ค่าล่วงเวลา Overtime	เงินอื่นๆ Other Income	อาหาร Food	เครื่องแต่งกาย Clothes		ที่อยู่อาศัย Housing	อื่นๆ Others	
ยอดรวม	476.0	13,090.4	5.2	30.6	173.7	14.7	0.3	41.7	1.6	TOTAL	
1. เกษตรกรรม การล่าสัตว์ และการป่าไม้	24.3	8,273.4	0.0	0.3	2.9	0.0	-	4.1	0.0	1. Agriculture, hunting and forestry	
2. การประมง	-	-	-	-	-	-	-	-	-	2. Fishing	
3. การทำเหมืองแร่ และเหมืองหิน	0.4	30,000.0	-	-	-	-	-	-	-	3. Mining and quarrying	
4. การผลิต	0.6	9,478.6	-	0.4	-	-	-	0.4	-	4. Manufacturing	
5. การไฟฟ้า ก๊าซ และการประปา	14.1	17,252.7	0.2	1.2	3.6	-	-	0.9	0.2	5. Electricity, gas and water supply	
6. การก่อสร้าง	11.9	8,913.5	-	-	1.5	-	-	0.6	-	6. Construction	
7. การขายส่ง การขายปลีก การซ่อมแซมยานยนต์ รถจักรยานยนต์ ของใช้ส่วนบุคคล และของใช้ ในครัวเรือน	0.5	7,685.7	-	-	-	-	-	-	-	7. Wholesale and retail trade, repair of motor vehicles motorcycles and personal and household goods	
8. โรงแรม และภัตตาคาร	-	-	-	-	-	-	-	-	-	8. Hotel and restaurants	
9. การขนส่ง สถานีเติมน้ำมัน และการคมนาคม	10.8	17,379.1	0.7	1.7	1.4	-	0.0	1.6	-	9. Transport, storage and communication	
10. การเป็นสื่อกลางทางการเงิน	6.5	24,943.7	0.6	1.8	0.6	-	-	0.0	-	10. Financial intermediation	
11. กิจกรรมด้านอสังหาริมทรัพย์ การให้เช่า และกิจการกรมทางธุรกิจ	5.2	9,228.8	-	0.5	3.5	-	-	0.1	-	11. Real estate, renting and business activities	
12. การบริหารราชการ และการป้องกันประเทศ	198.0	11,324.3	1.5	4.8	81.0	4.5	0.1	25.1	0.5	12. Public administration and defence, compulsory social security	
รวมทั้งการประกันสังคมภาคบังคับ											
13. การศึกษา	127.3	16,843.7	0.5	2.3	57.6	3.6	0.2	4.9	0.9	13. Education	
14. งานด้านสุขภาพ และงานสังคมสงเคราะห์	59.6	12,596.4	0.2	15.8	17.4	6.4	-	4.0	-	14. Health and social work	
15. กิจกรรมด้านบริการชุมชน และการบริการ ส่วนบุคคลอื่นๆ	16.8	7,407.3	1.5	1.8	4.2	0.2	-	0.0	-	15. Other community, social and personal service activity	
16. ลูกจ้างในครัวเรือนส่วนบุคคล	-	-	-	-	-	-	-	-	-	16. Private households with employed persons	
17. องค์การระหว่างประเทศและองค์การต่างประเทศ อื่นๆ และสมาชิก	-	-	-	-	-	-	-	-	-	17. Extra-territorial organizations and bodies Others	
18. ไม่ทราบ	-	-	-	-	-	-	-	-	-	18. Unknown	

ไตรมาสที่ 1/2553 : Quarter 1/2010

หน่วยเป็นพัน : In Thousands

ตารางที่ 16 จำนวนลูกจ้างรัฐบาล จำนวนคนต่างชาติเฉลี่ย ผลประโยชน์ที่ได้รับ อุตสาหกรรม และเพศ ภาคใต้
TABLE 16 GOVERNMENT EMPLOYEE BY AVERAGE WAGE, FRINGE BENEFIT, INDUSTRY AND SEX, SOUTHERN REGION

อุตสาหกรรม Industry	จำนวน ลูกจ้างรัฐบาล Total Government Employee	ค่าจ้างเฉลี่ย Average Wage		ลูกจ้างรัฐบาลที่ได้รับเงิน(In Cash)					ลูกจ้างรัฐบาลที่ได้รับผลประโยชน์(Government Employee Receive Fringe Benefit)				อุตสาหกรรม INDUSTRY
		12,799.9	9,750.2	โบนัส Bonus	ค่าล่วงเวลา Overtime	เงินอื่นๆ Other Income	อาหาร Food	เครื่องแต่งกาย Clothes	ที่อยู่อาศัย Housing	อื่นๆ Others			
ชาย	268.3	12,799.9	9,750.2	3.6	12.7	102.2	4.7	0.1	29.3	0.7	MALE		
1. เคนตรกรรม การล่าสัตว์และการป่าไม้	15.8	9,750.2	0.0	0.0	0.3	2.3	-	-	3.8	0.0	1. Agriculture, hunting and forestry		
2. การประมง	-	-	-	-	-	-	-	-	-	-	2. Fishing		
3. การทำเหมืองแร่และเหมืองหิน	-	-	-	-	-	-	-	-	-	-	3. Mining and quarrying		
4. การผลิต	0.6	9,478.6	-	-	0.4	-	-	-	0.4	-	4. Manufacturing		
5. การไฟฟ้า ก๊าซ และการประปา	11.8	17,730.2	0.2	1.2	3.2	-	-	-	0.9	0.2	5. Electricity, gas and water supply		
6. การก่อสร้าง	9.8	9,069.0	-	-	-	0.8	-	-	0.5	-	6. Construction		
7. การขนส่ง การขุดลอก การซ่อมแซมยานยนต์ รถจักรยานยนต์ ของใช้ส่วนบุคคล และของใช้ในครัวเรือน	-	-	-	-	-	-	-	-	-	-	7. Wholesale and retail trade, repair of motor vehicles motorcycles and personal and household goods		
8. โรงแรม และภัตตาคาร	-	-	-	-	-	-	-	-	-	-	8. Hotel and restaurants		
9. การขนส่ง สถานที่เก็บสินค้า และการคมนาคม	8.4	18,372.9	0.7	1.1	1.2	-	-	-	1.5	-	9. Transport, storage and communication		
10. การเป็นสื่อกลางทางการเงิน	3.9	23,905.6	0.6	0.5	0.5	-	-	-	0.0	-	10. Financial intermediation		
11. กิจกรรมด้านสังคมที่รวมทั้ง การให้เช่า และกิจกรรมทางธุรกิจ	3.0	9,778.5	-	0.4	2.8	-	-	-	0.1	-	11. Real estate, renting and business activities		
12. การบริหารราชการ และการป้องกันประเทศ รวมทั้งการประกันสังคมภาคบังคับ	142.1	11,314.7	1.3	3.4	61.5	3.1	0.1	18.8	0.4	0.4	12. Public administration and defence, compulsory social security		
13. การศึกษา	47.0	17,357.5	-	0.7	22.6	0.4	-	2.4	0.0	0.0	13. Education		
14. งานด้านสุขภาพ และงานสังคมสงเคราะห์	15.9	12,491.8	0.1	4.2	4.0	1.2	-	1.0	-	-	14. Health and social work		
15. กิจกรรมด้านบริการชุมชน สังคม และการบริการส่วนบุคคลอื่นๆ	10.1	7,064.8	0.8	0.5	3.4	-	-	0.0	-	-	15. Other community, social and personal service activity		
16. ลูกจ้างในครัวเรือนส่วนบุคคล	-	-	-	-	-	-	-	-	-	-	16. Private households with employed persons		
17. องค์การระหว่างประเทศและองค์การต่างประเทศอื่นๆ และสมาชิก	-	-	-	-	-	-	-	-	-	-	17. Extra-territorial organizations and bodies		
18. ไม่ทราบ	-	-	-	-	-	-	-	-	-	-	18. Unknown		
หญิง	207.7	13,465.5	1.6	17.9	71.5	10.1	0.2	12.3	0.9	FEMALE			
1. เคนตรกรรม การล่าสัตว์และการป่าไม้	8.5	5,546.0	-	-	0.6	0.0	-	0.3	-	-	1. Agriculture, hunting and forestry		
2. การประมง	-	-	-	-	-	-	-	-	-	-	2. Fishing		
3. การทำเหมืองแร่และเหมืองหิน	0.4	30,000.0	-	-	-	-	-	-	-	-	3. Mining and quarrying		
4. การผลิต	-	-	-	-	-	-	-	-	-	-	4. Manufacturing		
5. การไฟฟ้า ก๊าซ และการประปา	2.3	14,833.4	0.1	-	0.5	-	-	-	-	-	5. Electricity, gas and water supply		
6. การก่อสร้าง	2.1	8,189.4	-	-	0.6	-	-	0.1	-	-	6. Construction		
7. การขนส่ง การขุดลอก การซ่อมแซมยานยนต์ รถจักรยานยนต์ ของใช้ส่วนบุคคล และของใช้ในครัวเรือน	0.5	7,685.7	-	-	-	-	-	-	-	-	7. Wholesale and retail trade, repair of motor vehicles motorcycles and personal and household goods		
8. โรงแรม และภัตตาคาร	-	-	-	-	-	-	-	-	-	-	8. Hotel and restaurants		
9. การขนส่ง สถานที่เก็บสินค้า และการคมนาคม	2.4	13,905.0	-	0.6	0.2	-	-	0.1	-	-	9. Transport, storage and communication		
10. การเป็นสื่อกลางทางการเงิน	2.6	23,531.7	0.0	1.2	0.1	-	-	-	-	-	10. Financial intermediation		
11. กิจกรรมด้านสังคมที่รวมทั้ง การให้เช่า และกิจกรรมทางธุรกิจ	2.2	8,484.2	-	0.1	0.7	-	-	-	-	-	11. Real estate, renting and business activities		
12. การบริหารราชการ และการป้องกันประเทศ รวมทั้งการประกันสังคมภาคบังคับ	56.0	11,348.7	0.2	1.4	19.6	1.4	-	6.3	0.1	0.1	12. Public administration and defence, compulsory social security		
13. การศึกษา	80.3	16,542.9	0.5	1.6	35.1	3.2	0.2	2.5	0.9	0.9	13. Education		
14. งานด้านสุขภาพ และงานสังคมสงเคราะห์	43.7	12,634.3	0.2	11.6	13.4	5.2	-	3.1	-	-	14. Health and social work		
15. กิจกรรมด้านบริการชุมชน สังคม และการบริการส่วนบุคคลอื่นๆ	6.7	7,928.4	0.7	1.3	0.8	0.2	-	-	-	-	15. Other community, social and personal service activity		
16. ลูกจ้างในครัวเรือนส่วนบุคคล	-	-	-	-	-	-	-	-	-	-	16. Private households with employed persons		
17. องค์การระหว่างประเทศและองค์การต่างประเทศอื่นๆ และสมาชิก	-	-	-	-	-	-	-	-	-	-	17. Extra-territorial organizations and bodies		
18. ไม่ทราบ	-	-	-	-	-	-	-	-	-	-	18. Unknown		

ไตรมาสที่ 12553 : Quarter 1/2010

หน่วยนับพัน : In Thousands

ตารางที่ 17 จำนวนลูกจ้าง จำแนกตามอาชีพ ระดับของรายได้ และเพศภาคใต้

TABLE 17 EMPLOYEE BY OCCUPATION, INCOME CLASS AND SEX , SOUTHERN REGION

ไตรมาสที่ 1/2553 : Quarter 1/2010

หน่วยเป็นพัน : In Thousands

ระดับของรายได้	อาชีพ Occupation											INCOME CLASS
	รวม	ผู้บัญญัติกฎหมาย และ ผู้จัดการ	วิชาชีพ ด้านต่างๆ	วิชาชีพ ด้านเทคนิค	วิชาชีพ	เสมียน	พนักงาน บริหาร Service Workers	ด้านการเกษตร และประมง Agricultural & Fishery	ด้านความ สามารถทางฝีมือ Craft & Related trades	ผู้ปฏิบัติงาน โรงงานเครื่องจักร Plant & Machine operators	อาชีพพื้นฐานต่างๆ Elementary occupations	
ยอดรวม	2,268.0	39.2	182.8	131.4	162.1	297.2	561.3	333.3	168.2	392.5	-	TOTAL
ต่ำกว่า 1,501 บาท	52.4	0.1	1.9	0.0	-	2.7	10.9	12.1	2.2	22.5	-	Less than 1,501 Baht
1,501 - 2,500 บาท	111.1	-	2.7	0.3	-	10.0	47.3	16.6	3.6	30.7	-	1,501 - 2,500 Baht
2,501 - 3,500 บาท	179.0	0.9	1.1	0.8	0.9	25.5	89.4	22.2	6.6	31.5	-	2,501 - 3,500 Baht
3,501 - 4,500 บาท	372.7	7.5	1.3	4.5	9.6	46.1	130.3	56.1	21.7	95.6	-	3,501 - 4,500 Baht
4,501 - 5,500 บาท	401.4	3.0	3.2	11.3	28.8	62.9	112.6	60.6	28.8	90.4	-	4,501 - 5,500 Baht
5,501 - 6,500 บาท	324.8	3.2	8.5	9.0	26.3	49.9	69.2	68.7	31.5	58.5	-	5,501 - 6,500 Baht
6,501 - 7,500 บาท	179.4	2.4	7.0	14.0	20.2	28.1	33.6	28.4	21.4	24.3	-	6,501 - 7,500 Baht
7,501 - 10,000 บาท	305.0	3.3	41.6	34.2	36.1	42.9	42.5	48.7	26.3	29.5	-	7,501 - 10,000 Baht
10,001 - 15,000 บาท	160.4	6.2	35.4	24.1	21.1	16.8	16.5	12.7	20.2	7.5	-	10,001 - 15,000 Baht
15,001 - 20,000 บาท	64.1	1.5	17.0	15.6	9.1	7.5	4.7	3.5	3.9	1.3	-	15,001 - 20,000 Baht
20,001 - 30,000 บาท	70.6	5.0	39.8	13.6	5.0	2.2	3.0	1.0	0.9	-	-	20,001 - 30,000 Baht
มากกว่า 30,000 บาท	42.7	6.1	23.1	4.0	4.3	1.1	0.4	2.5	1.2	-	-	More than 30,000 Baht
ไม่ทราบ	4.5	-	0.4	0.1	0.8	1.5	0.7	0.3	-	0.7	-	Unknown

ตารางที่ 17 จำนวนผู้จ้าง จำแนกตามอาชีพ ระดับของรายได้ และเพศ ภาคใต้

TABLE 17 EMPLOYEE BY OCCUPATION, INCOME CLASS AND SEX , SOUTHERN REGION

ไตรมาสที่ 1/2553 : Quarter 1/2010

หน่วยนับพัน : In Thousands

ระดับของรายได้	อาชีพ Occupation											รวม	Income Class
	Legislators & Managers	Professional	Technicians	Clerks	Service Workers	Agricultural & Fishery & Related trades	Craft & Plant & Machine operators	Elementary occupations	Not classifiable	Income Class			
ชาย	31.7	66.1	63.9	48.8	125.9	331.2	261.0	151.2	245.2	-	MALE		
ต่ำกว่า 1,501 บาท	0.1	1.0	-	-	0.8	5.4	3.2	2.2	10.3	-	Less than 1,501 Baht		
1,501 - 2,500 บาท	-	1.0	0.3	-	3.2	24.7	2.6	3.6	20.8	-	1,501 - 2,500 Baht		
2,501 - 3,500 บาท	0.9	-	0.5	0.0	5.8	48.7	10.9	5.2	17.3	-	2,501 - 3,500 Baht		
3,501 - 4,500 บาท	7.5	0.3	0.4	1.7	18.5	73.2	33.9	17.4	48.4	-	3,501 - 4,500 Baht		
4,501 - 5,500 บาท	2.0	0.9	3.4	8.3	26.1	65.8	51.3	20.8	60.8	-	4,501 - 5,500 Baht		
5,501 - 6,500 บาท	3.1	1.2	2.0	6.9	20.3	44.7	65.7	30.3	40.2	-	5,501 - 6,500 Baht		
6,501 - 7,500 บาท	2.4	2.0	4.8	7.2	14.0	21.9	27.1	20.3	17.3	-	6,501 - 7,500 Baht		
7,501 - 10,000 บาท	2.6	15.4	13.9	8.4	21.9	27.9	46.7	25.5	21.9	-	7,501 - 10,000 Baht		
10,001 - 15,000 บาท	4.2	14.2	13.0	7.1	7.3	11.0	12.5	20.0	6.3	-	10,001 - 15,000 Baht		
15,001 - 20,000 บาท	0.7	6.6	11.9	3.4	4.7	4.7	3.4	3.9	1.3	-	15,001 - 20,000 Baht		
20,001 - 30,000 บาท	3.4	13.6	10.5	2.4	2.0	2.9	1.0	0.9	-	-	20,001 - 30,000 Baht		
มากกว่า 30,000 บาท	4.9	9.8	3.2	3.2	0.9	0.4	2.5	1.2	-	-	More than 30,000 Baht		
ไม่ทราบ	-	0.2	0.1	0.1	0.2	0.2	0.2	-	0.5	-	Unknown		
หญิง	7.5	116.7	67.5	113.3	171.3	230.1	72.4	17.0	147.3	-	FEMALE		
ต่ำกว่า 1,501 บาท	-	0.9	0.0	-	1.9	5.6	8.9	-	12.2	-	Less than 1,501 Baht		
1,501 - 2,500 บาท	-	1.7	-	-	6.8	22.7	14.0	-	9.9	-	1,501 - 2,500 Baht		
2,501 - 3,500 บาท	-	1.1	0.4	0.9	19.7	40.7	11.4	1.4	14.3	-	2,501 - 3,500 Baht		
3,501 - 4,500 บาท	-	1.1	4.0	7.9	27.6	57.1	22.2	4.4	47.2	-	3,501 - 4,500 Baht		
4,501 - 5,500 บาท	1.0	2.3	7.9	20.5	36.7	46.8	9.2	8.0	29.6	-	4,501 - 5,500 Baht		
5,501 - 6,500 บาท	0.1	7.3	6.9	19.4	29.6	24.5	2.9	1.2	18.3	-	5,501 - 6,500 Baht		
6,501 - 7,500 บาท	-	5.0	9.2	13.0	14.1	11.8	1.3	1.2	6.9	-	6,501 - 7,500 Baht		
7,501 - 10,000 บาท	0.7	26.2	20.3	27.7	21.0	14.7	2.0	0.8	7.5	-	7,501 - 10,000 Baht		
10,001 - 15,000 บาท	2.0	21.1	11.1	14.1	9.5	5.5	0.2	0.1	1.2	-	10,001 - 15,000 Baht		
15,001 - 20,000 บาท	0.8	10.4	3.8	5.7	2.8	-	0.1	-	0.0	-	15,001 - 20,000 Baht		
20,001 - 30,000 บาท	1.6	26.2	3.1	2.6	0.2	0.2	-	-	-	-	20,001 - 30,000 Baht		
มากกว่า 30,000 บาท	1.3	13.4	0.8	1.1	0.2	-	-	-	-	-	More than 30,000 Baht		
ไม่ทราบ	-	0.2	-	0.6	1.3	0.5	0.2	-	0.2	-	Unknown		

ตารางที่ 18 จำนวนลูกจ้าง จำแนกตามอุตสาหกรรม ระดับของรายได้ และเพศ ภาคใต้
TABLE 18 EMPLOYEE BY INDUSTRY, INCOME CLASS AND SEX , SOUTHERN REGION

ไตรมาสที่ 1/2553 : Quarter 1/2010

หน่วยนับพัน : In Thousands

ระดับของรายได้	อุตสาหกรรม Industry										รวม	INCOME CLASS
	เกษตรกรรม Agriculture	การประมง Fishing	เหมืองแร่ เหมืองหิน Mining & Quarrying	การผลิต Manufacturing	ไฟฟ้า ก๊าซ และประปา Electric, Gas & Water supply	การก่อสร้าง Construction	การขายส่ง การขายปลีก Wholesale & Retail trade	โรงแรม และภัตตาคาร Hotels & Restaurants	การขนส่ง Transport & Communi- cation			
ยอดรวม	605.4	43.5	11.8	275.2	14.4	204.3	335.9	135.2	54.5	2,268.0	TOTAL	
ต่ำกว่า 1,501 บาท	23.9	4.0	-	10.2	-	1.0	7.8	0.6	1.0	52.4	Less than 1,501 Baht	
1,501 - 2,500 บาท	63.1	2.9	-	18.3	-	2.7	8.5	4.8	1.2	111.1	1,501 - 2,500 Baht	
2,501 - 3,500 บาท	93.7	5.2	-	20.0	0.0	10.3	18.3	12.2	0.5	179.0	2,501 - 3,500 Baht	
3,501 - 4,500 บาท	136.7	5.0	-	71.3	0.9	38.7	38.5	23.2	6.2	372.7	3,501 - 4,500 Baht	
4,501 - 5,500 บาท	117.2	12.4	1.3	53.2	1.1	46.4	75.9	28.2	7.6	401.4	4,501 - 5,500 Baht	
5,501 - 6,500 บาท	66.3	5.7	2.1	31.5	1.8	53.1	72.2	24.8	6.4	324.8	5,501 - 6,500 Baht	
6,501 - 7,500 บาท	31.4	1.9	-	25.7	2.3	17.3	41.2	13.7	5.2	179.4	6,501 - 7,500 Baht	
7,501 - 10,000 บาท	45.7	3.0	3.3	26.3	1.3	25.7	46.1	15.7	11.8	305.0	7,501 - 10,000 Baht	
10,001 - 15,000 บาท	19.1	1.4	1.5	14.0	2.7	4.9	20.0	7.7	7.9	160.4	10,001 - 15,000 Baht	
15,001 - 20,000 บาท	3.8	0.3	0.6	2.9	0.4	1.8	4.4	1.7	2.7	64.1	15,001 - 20,000 Baht	
20,001 - 30,000 บาท	3.6	0.2	1.0	1.0	1.1	1.3	1.1	0.9	1.1	70.6	20,001 - 30,000 Baht	
มากกว่า 30,000 บาท	0.3	1.5	1.9	0.3	2.8	0.9	0.6	1.5	2.8	42.7	More than 30,000 Baht	
ไม่ทราบ	0.7	-	-	0.7	-	0.2	1.3	0.2	-	4.5	Unknown	

ตารางที่ 18 จำนวนลูกจ้าง จำแนกตามอุตสาหกรรม ระดับของรายได้และเพศ ภาคใต้ (ต่อ)

TABLE 18 EMPLOYEE BY INDUSTRY, INCOME CLASS AND SEX , SOUTHERN REGION (Contd.)

ไตรมาสที่ 1/2553 : Quarter 1/2010

หน่วยเป็นพัน : In Thousands

ระดับของรายได้	อุตสาหกรรม (ต่อ) Industry (Contd.)										INCOME CLASS
	สื่อกลางทางการเงิน Financial intermediation	อสังหาริมทรัพย์และการให้เช่า Real estate & Renting	บริหารราชการและป้องกันประเทศ Public administration & Defence	การศึกษา Education	ด้านสุขภาพและสังคมสงเคราะห์ Health & Social work	บริการชุมชนสังคม Other community & Social	ลูกจ้างในครัวเรือนส่วนบุคคล Private households with employed persons	องค์กรระหว่างประเทศ Extra-territorial organizations	ไม่ทราบ Unknown		
ยอดรวม	31.4	40.0	199.0	170.8	70.3	61.1	15.2	0.0	-	-	TOTAL
ต่ำกว่า 1,501 บาท	-	-	0.1	1.8	0.3	0.9	0.8	-	-	-	Less than 1,501 Baht
1,501 - 2,500 บาท	0.1	1.4	2.1	3.5	-	1.9	0.6	-	-	-	1,501 - 2,500 Baht
2,501 - 3,500 บาท	-	1.6	1.6	1.8	1.4	6.7	5.8	-	-	-	2,501 - 3,500 Baht
3,501 - 4,500 บาท	0.5	6.6	19.6	8.5	5.7	9.4	2.0	-	-	-	3,501 - 4,500 Baht
4,501 - 5,500 บาท	3.4	5.6	20.8	10.6	7.9	8.5	1.4	-	-	-	4,501 - 5,500 Baht
5,501 - 6,500 บาท	2.1	5.8	18.6	12.5	7.9	12.2	1.8	-	-	-	5,501 - 6,500 Baht
6,501 - 7,500 บาท	1.5	3.5	14.0	7.3	7.4	6.5	0.7	-	-	-	6,501 - 7,500 Baht
7,501 - 10,000 บาท	9.4	10.4	42.7	40.3	12.4	9.3	1.6	-	-	-	7,501 - 10,000 Baht
10,001 - 15,000 บาท	4.6	3.1	30.5	30.2	9.6	2.9	0.4	-	-	-	10,001 - 15,000 Baht
15,001 - 20,000 บาท	4.1	1.0	22.2	8.0	7.5	2.8	-	-	-	-	15,001 - 20,000 Baht
20,001 - 30,000 บาท	2.3	0.9	22.5	25.5	7.8	0.1	-	-	-	-	20,001 - 30,000 Baht
มากกว่า 30,000 บาท	3.5	0.1	3.4	20.7	2.4	-	-	0.0	-	-	More than 30,000 Baht
ไม่ทราบ	-	-	1.0	0.2	-	0.1	0.1	-	-	-	Unknown

ตารางที่ 18 จำนวนลูกจ้าง จำแนกตามอุตสาหกรรม ระดับของรายได้ และเพศ ภาคใต้
TABLE 18 EMPLOYEE BY INDUSTRY, INCOME CLASS AND SEX, SOUTHERN REGION

ไตรมาสที่ 1/2553 : Quarter 1/2010

หน่วยเป็นพัน : In Thousands

ระดับของรายได้	อุตสาหกรรม Industry											รวมทั้งหมด	INCOME CLASS
	รวม	เกษตรกรรม	การประมง	เหมืองแร่ เหมืองหิน	การผลิต	ไฟฟ้า ก๊าซ และประปา	การก่อสร้าง	การขายส่ง การขายปลีก	โรงแรม และภัตตาคาร	การขนส่ง	การขนส่ง		
Total	Agriculture	Fishing	Mining & Quarrying	Manufacturing	Electric, Gas & Water supply	Construction	Wholesale & Retail trade	Hotels & Restaurants	Transport	Communication			
ชาย	1,325.1	353.8	40.3	10.3	131.7	12.1	187.3	214.3	43.9	46.7		MALE	
ต่ำกว่า 1,501 บาท	22.8	11.8	2.5	-	0.8	-	0.7	4.8	0.1	1.0		Less than 1,501 Baht	
1,501 - 2,500 บาท	56.1	34.5	2.9	-	4.1	-	2.7	5.4	1.7	1.2		1,501 - 2,500 Baht	
2,501 - 3,500 บาท	89.3	52.1	5.0	-	4.8	0.0	8.8	10.3	3.5	0.5		2,501 - 3,500 Baht	
3,501 - 4,500 บาท	201.3	76.2	4.8	-	20.3	0.9	34.7	25.7	4.4	5.3		3,501 - 4,500 Baht	
4,501 - 5,500 บาท	239.3	67.2	11.6	1.3	27.9	1.0	39.5	48.5	9.3	6.0		4,501 - 5,500 Baht	
5,501 - 6,500 บาท	214.5	40.6	5.4	1.2	22.7	1.8	51.9	47.3	7.5	5.0		5,501 - 6,500 Baht	
6,501 - 7,500 บาท	117.0	20.1	1.8	-	18.9	2.1	16.8	25.5	7.0	4.2		6,501 - 7,500 Baht	
7,501 - 10,000 บาท	184.1	30.5	3.0	3.2	19.4	0.3	24.1	30.4	3.8	10.5		7,501 - 10,000 Baht	
10,001 - 15,000 บาท	95.8	13.1	1.4	1.5	9.4	2.1	4.4	11.2	4.3	7.2		10,001 - 15,000 Baht	
15,001 - 20,000 บาท	40.6	3.8	0.3	0.6	2.2	0.4	1.7	3.9	0.8	2.4		15,001 - 20,000 Baht	
20,001 - 30,000 บาท	36.7	3.5	0.2	0.6	0.7	1.0	0.7	0.9	0.5	0.9		20,001 - 30,000 Baht	
มากกว่า 30,000 บาท	26.1	0.3	1.5	1.9	0.3	2.5	0.9	0.4	1.0	2.5		More than 30,000 Baht	
ไม่ทราบ	1.5	0.2	-	-	0.5	-	0.2	-	0.1	-		Unknown	
หญิง	942.9	251.6	3.1	1.5	143.5	2.3	17.0	121.6	91.3	7.8		FEMALE	
ต่ำกว่า 1,501 บาท	29.5	12.2	1.6	-	9.4	-	0.3	3.0	0.6	-		Less than 1,501 Baht	
1,501 - 2,500 บาท	55.0	28.5	-	-	14.2	-	-	3.1	3.1	0.1		1,501 - 2,500 Baht	
2,501 - 3,500 บาท	89.7	41.6	0.3	-	15.1	-	1.5	8.0	8.8	-		2,501 - 3,500 Baht	
3,501 - 4,500 บาท	171.4	60.5	0.2	-	51.0	-	3.9	12.7	18.9	0.9		3,501 - 4,500 Baht	
4,501 - 5,500 บาท	162.1	50.1	0.8	-	25.3	0.1	6.9	27.4	18.9	1.6		4,501 - 5,500 Baht	
5,501 - 6,500 บาท	110.3	25.7	0.3	0.9	8.8	-	1.2	24.9	17.3	1.4		5,501 - 6,500 Baht	
6,501 - 7,500 บาท	62.4	11.2	0.1	-	6.8	0.2	0.5	15.7	6.8	1.0		6,501 - 7,500 Baht	
7,501 - 10,000 บาท	120.9	15.1	-	0.2	7.0	1.0	1.6	15.8	11.9	1.3		7,501 - 10,000 Baht	
10,001 - 15,000 บาท	64.6	6.0	-	0.0	4.6	0.6	0.5	8.8	3.4	0.7		10,001 - 15,000 Baht	
15,001 - 20,000 บาท	23.5	0.0	-	0.0	0.7	-	0.1	0.6	0.9	0.3		15,001 - 20,000 Baht	
20,001 - 30,000 บาท	33.9	0.2	-	0.4	0.4	0.1	0.6	0.2	0.4	0.2		20,001 - 30,000 Baht	
มากกว่า 30,000 บาท	16.7	-	-	-	-	0.3	-	0.2	0.5	0.3		More than 30,000 Baht	
ไม่ทราบ	3.0	0.5	-	-	0.2	-	-	1.3	0.0	-		Unknown	

ตารางที่ 18 จำนวนลูกจ้าง จำแนกตามอุตสาหกรรม ระดับของรายได้ และเพศ ภาคใต้ (ต่อ)
TABLE 18 EMPLOYEE BY INDUSTRY, INCOME CLASS AND SEX, SOUTHERN REGION (Contd.)

ไตรมาสที่ 1/2553 : Quarter 1/2010

หน่วยเป็นพัน : In Thousands

ระดับของรายได้	อุตสาหกรรม (ต่อ) Industry (Contd.)										INCOME CLASS
	สื่อกลางทางการเงิน	อสังหาริมทรัพย์และการให้เช่า	บริหารราชการและป้องกันประเทศ	การศึกษา	ด้านสุขภาพและสังคมสงเคราะห์	Industry	บริการชุมชน	ลูกจ้างในครัวเรือนส่วนบุคคล	องค์กรระหว่างประเทศ	ไม่ทราบ	
	Financial intermediation	Real estate & Renting	Public administration & Defence	Education	Health & Social work	Other community & Social	Private households with employed persons	Extra-territorial organizations	Unknown		
ชาย	13.3	22.4	142.5	58.7	16.9	29.3	1.8	-	-	MALE	
ต่ำกว่า 1,501 บาท	-	-	0.1	0.9	-	0.3	0.0	-	-	Less than 1,501 Baht	
1,501 - 2,500 บาท	0.1	0.9	1.3	0.2	-	1.1	-	-	-	1,501 - 2,500 Baht	
2,501 - 3,500 บาท	-	0.1	1.6	-	-	2.4	0.2	-	-	2,501 - 3,500 Baht	
3,501 - 4,500 บาท	-	1.8	16.7	3.3	1.3	5.9	0.1	-	-	3,501 - 4,500 Baht	
4,501 - 5,500 บาท	2.3	2.0	14.8	2.7	0.8	4.2	0.3	-	-	4,501 - 5,500 Baht	
5,501 - 6,500 บาท	0.5	4.8	13.7	3.1	2.5	6.1	0.6	-	-	5,501 - 6,500 Baht	
6,501 - 7,500 บาท	0.4	2.2	10.5	1.9	2.1	3.7	-	-	-	6,501 - 7,500 Baht	
7,501 - 10,000 บาท	3.8	7.5	27.4	13.8	3.1	3.2	0.3	-	-	7,501 - 10,000 Baht	
10,001 - 15,000 บาท	1.9	2.4	19.6	13.3	2.7	1.0	0.4	-	-	10,001 - 15,000 Baht	
15,001 - 20,000 บาท	0.7	0.6	17.4	2.4	2.1	1.3	-	-	-	15,001 - 20,000 Baht	
20,001 - 30,000 บาท	1.3	-	16.8	8.0	1.6	0.1	-	-	-	20,001 - 30,000 Baht	
มากกว่า 30,000 บาท	2.3	0.1	2.4	9.2	0.7	-	-	-	-	More than 30,000 Baht	
ไม่ทราบ	-	-	0.4	-	-	-	-	-	-	Unknown	
หญิง	18.1	17.6	56.6	112.2	53.4	31.9	13.3	0.0	0.0	FEMALE	
ต่ำกว่า 1,501 บาท	-	-	-	0.9	0.3	0.6	0.8	-	-	Less than 1,501 Baht	
1,501 - 2,500 บาท	-	0.5	0.8	3.3	-	0.8	0.6	-	-	1,501 - 2,500 Baht	
2,501 - 3,500 บาท	-	1.5	-	1.8	1.4	4.3	5.6	-	-	2,501 - 3,500 Baht	
3,501 - 4,500 บาท	0.5	4.8	3.0	5.3	4.4	3.5	1.9	-	-	3,501 - 4,500 Baht	
4,501 - 5,500 บาท	1.0	3.6	6.0	7.9	7.1	4.3	1.1	-	-	4,501 - 5,500 Baht	
5,501 - 6,500 บาท	1.6	1.0	5.0	9.5	5.5	6.1	1.2	-	-	5,501 - 6,500 Baht	
6,501 - 7,500 บาท	1.1	1.3	3.5	5.4	5.3	2.8	0.7	-	-	6,501 - 7,500 Baht	
7,501 - 10,000 บาท	5.6	2.9	15.4	26.5	9.4	6.1	1.3	-	-	7,501 - 10,000 Baht	
10,001 - 15,000 บาท	2.7	0.7	10.9	16.9	6.9	1.9	-	-	-	10,001 - 15,000 Baht	
15,001 - 20,000 บาท	3.4	0.3	4.8	5.6	5.4	1.5	-	-	-	15,001 - 20,000 Baht	
20,001 - 30,000 บาท	1.0	0.9	5.8	17.5	6.3	-	-	-	-	20,001 - 30,000 Baht	
มากกว่า 30,000 บาท	1.2	-	1.0	11.5	1.6	-	-	-	0.0	More than 30,000 Baht	
ไม่ทราบ	-	-	0.6	0.2	-	0.1	0.1	-	-	Unknown	

รายงานผลการสำรวจแรงงาน

REPORT OF THE LABOR FORCE SURVEY

ฉบับที่	1	รายงานผลการสำรวจแรงงาน (รอบที่ 1) มกราคม 2506
No.	1	Report of the Labor Force Survey (Round 1) January 1963
ฉบับที่	2	รายงานผลการสำรวจแรงงาน (รอบที่ 2-3) กุมภาพันธ์ - มีนาคม 2506
No.	2	Report of the Labor Force Survey (Round 2-3) February-March 1963
ฉบับที่	3	รายงานผลการสำรวจแรงงาน (รอบที่ 4) กรกฎาคม 2506
No.	3	Report of the Labor Force Survey (Round 4) July 1963
ฉบับที่	4	รายงานผลการสำรวจแรงงานในเขตเทศบาลนครกรุงเทพและธนบุรี พ.ศ. 2508-2509
No.	4	Report of the Labor Force Survey, Bangkok-Thonburi Municipal Areas 1965-1966
ฉบับที่	5	รายงานเบื้องต้นการสำรวจแรงงานในเขตเทศบาลนครกรุงเทพและธนบุรี พ.ศ. 2509-2510
No.	5	Preliminary Report of the Labor Force Survey, Bangkok-Thonburi Municipal Areas 1966-1967
ฉบับที่	6	รายงานภาคสมบูรณ์การสำรวจแรงงานในเขตเทศบาลนครกรุงเทพและธนบุรี พ.ศ. 2509-2510
No.	6	Final Report of the Labor Force Survey, Bangkok-Thonburi Municipal Areas 1966-1967
ฉบับที่	7	รายงานเบื้องต้นการสำรวจแรงงานในเขตชนบท 2509-2510
No.	7	Preliminary Report of the Labor Force Survey, Rural Areas 1966-1967
ฉบับที่	8	รายงานภาคสมบูรณ์การสำรวจแรงงานในเขตชนบท 2509-2510
No.	8	Final Report of the Labor Force Survey, Rural Areas 1966-1967
ฉบับที่	9	รายงานเบื้องต้นการสำรวจแรงงานในเขตเทศบาลทั่วราชอาณาจักร สิงหาคม-ตุลาคม 2510
No.	9	Preliminary Report of the Labor Force Survey, All Municipal Areas August-October 1967
ฉบับที่	10	รายงานภาคสมบูรณ์การสำรวจแรงงานในเขตเทศบาลทั่วราชอาณาจักร สิงหาคม-ตุลาคม 2510
No.	10	Final Report of the Labor Force Survey, All Municipal Areas August-October 1967
ฉบับที่	11	รายงานเบื้องต้นการสำรวจแรงงานในเขตเทศบาลทั่วราชอาณาจักรกุมภาพันธ์-เมษายน 2511
No.	11	Preliminary Report of the Labor Force Survey, All Municipal Areas February-April 1968
ฉบับที่	12	รายงานภาคสมบูรณ์การสำรวจแรงงานในเขตเทศบาลทั่วราชอาณาจักร กุมภาพันธ์-เมษายน 2511
No.	12	Final Report of the Labor Force Survey, All Municipal Areas February-April 1968
ฉบับที่	13	รายงานเบื้องต้นการสำรวจแรงงานในเขตเทศบาลทั่วราชอาณาจักร สิงหาคม-ตุลาคม 2511
No.	13	Preliminary Report of the Labor Force Survey, All Municipal Areas August-October 1968
ฉบับที่	14	รายงานภาคสมบูรณ์การสำรวจแรงงานในเขตเทศบาลทั่วราชอาณาจักร สิงหาคม-ตุลาคม 2511
No.	14	Final Report of the Labor Force Survey, All Municipal Areas August-October 1968
ฉบับที่	15	รายงานผลการสำรวจแรงงานในเขตเทศบาลทั่วราชอาณาจักร (รอบที่ 6) พฤษภาคม 2507
No.	15	Report of the Labor Force Survey (Round 6), All Municipal Areas, May 1964
ฉบับที่	16	รายงานเบื้องต้นการสำรวจแรงงาน ทั่วราชอาณาจักร กรกฎาคม-กันยายน 2512
No.	16	Preliminary Report of the Labor Force Survey, Whole Kingdom July-September 1969

ฉบับที่	17	รายงานภาคสมบรูณ์การสำรวจแรงงาน ที่ว่าราชอาณาจักร กรกฎาคม-กันยายน 2512
No.	17	Final Report of the Labor Force Survey, Whole Kingdom July-September 1969
ฉบับที่	18	รายงานผลการสำรวจแรงงาน ที่ว่าราชอาณาจักร (รอบที่ 1) มกราคม-มีนาคม 2514
No.	18	Report of the Labor Force Survey, Whole Kingdom (Round 1) January-March 1971
ฉบับที่	19	รายงานผลการสำรวจแรงงาน ที่ว่าราชอาณาจักร (รอบที่ 2) กรกฎาคม-กันยายน 2514
No.	19	Report of the Labor Force Survey, Whole Kingdom (Round 2) July-September 1971
ฉบับที่	20	รายงานเบื้องต้นการสำรวจแรงงาน ที่ว่าราชอาณาจักร (รอบที่ 1) มกราคม-มีนาคม 2515
No.	20	Preliminary Report of the Labor Force Survey, Whole Kingdom (Round 1) January-March 1972
ฉบับที่	21	รายงานภาคสมบรูณ์การสำรวจแรงงาน ที่ว่าราชอาณาจักร (รอบที่ 1) มกราคม-มีนาคม 2515
No.	21	Final Report of the Labor Force Survey, Whole Kingdom (Round 1) January-March 1972
ฉบับที่	22	รายงานเบื้องต้นการสำรวจแรงงาน ที่ว่าราชอาณาจักร (รอบที่ 2) กรกฎาคม-กันยายน 2515
No.	22	Preliminary Report of the Labor Force Survey, Whole Kingdom (Round 2) July-September 1972
ฉบับที่	23	รายงานภาคสมบรูณ์การสำรวจแรงงาน ที่ว่าราชอาณาจักร (รอบที่ 2) กรกฎาคม-กันยายน 2515
No.	23	Final Report of the Labor Force Survey, Whole Kingdom (Round 2) July-September 1972
ฉบับที่	24	รายงานเบื้องต้นการสำรวจแรงงาน ที่ว่าราชอาณาจักร (รอบที่ 1) มกราคม-มีนาคม 2516
No.	24	Preliminary Report of the Labor Force Survey, Whole Kingdom (Round 1) January-March 1973
ฉบับที่	25	รายงานภาคสมบรูณ์การสำรวจแรงงาน ที่ว่าราชอาณาจักร (รอบที่ 1) มกราคม-มีนาคม 2516
No.	25	Final Report of the Labor Force Survey, Whole Kingdom (Round 1) January-March 1973
ฉบับที่	26	รายงานเบื้องต้นการสำรวจแรงงาน ที่ว่าราชอาณาจักร (รอบที่ 2) กรกฎาคม-กันยายน 2516
No.	26	Preliminary Report of the Labor Force Survey, Whole Kingdom (Round 2) July-September 1973
ฉบับที่	27	รายงานภาคสมบรูณ์การสำรวจแรงงาน ที่ว่าราชอาณาจักร (รอบที่ 2) กรกฎาคม-กันยายน 2516
No.	27	Final Report of the Labor Force Survey, Whole Kingdom (Round 2) July-September 1973
ฉบับที่	28	รายงานเบื้องต้นการสำรวจแรงงาน ที่ว่าราชอาณาจักร (รอบที่ 1) มกราคม-มีนาคม 2517
No.	28	Preliminary Report of the Labor Force Survey, Whole Kingdom (Round 1) January-March 1974
ฉบับที่	29	รายงานภาคสมบรูณ์การสำรวจแรงงาน ที่ว่าราชอาณาจักร (รอบที่ 1) มกราคม-มีนาคม 2517
No.	29	Final Report of the Labor Force Survey, Whole Kingdom (Round 1) January-March 1974
ฉบับที่	30	รายงานเบื้องต้นการสำรวจแรงงาน ที่ว่าราชอาณาจักร (รอบที่ 2) กรกฎาคม-กันยายน 2517
No.	30	Preliminary Report of the Labor Force Survey, Whole Kingdom (Round 2) July-September 1974
ฉบับที่	31	รายงานภาคสมบรูณ์การสำรวจแรงงาน ที่ว่าราชอาณาจักร (รอบที่ 2) กรกฎาคม-กันยายน 2517
No.	31	Final Report of the Labor Force Survey, Whole Kingdom (Round 2) July-September 1974

ฉบับที่	86	รายงานผลการสำรวจภาวะการทำงานของประชากร ที่ว่าราชอาณาจักร (รอบที่ 2) พฤษภาคม 2541
No.	86	Report of the Labor Force Survey, Whole Kingdom (Round 2) May 1998
ฉบับที่	87	รายงานผลการสำรวจภาวะการทำงานของประชากร ที่ว่าราชอาณาจักร (รอบที่ 3) สิงหาคม 2541
No.	87	Report of the Labor Force Survey, Whole Kingdom (Round 3) August 1998
ฉบับที่	88	รายงานผลการสำรวจภาวะการทำงานของประชากร ที่ว่าราชอาณาจักร (รอบที่ 4) พฤศจิกายน 2541
No.	88	Report of the Labor Force Survey, Whole Kingdom (Round 4) November 1998
ฉบับที่	89	รายงานผลการสำรวจภาวะการทำงานของประชากร ที่ว่าราชอาณาจักร (รอบที่ 1) กุมภาพันธ์ 2542
No.	89	Report of the Labor Force Survey, Whole Kingdom (Round 1) February 1999
ฉบับที่	90	รายงานผลการสำรวจภาวะการทำงานของประชากร ที่ว่าราชอาณาจักร (รอบที่ 2) พฤษภาคม 2542
No.	90	Report of the Labor Force Survey, Whole Kingdom (Round 2) May 1999
ฉบับที่	91	รายงานผลการสำรวจภาวะการทำงานของประชากร ที่ว่าราชอาณาจักร (รอบที่ 3) สิงหาคม 2542
No.	91	Report of the Labor Force Survey, Whole Kingdom (Round 3) August 1999
ฉบับที่	92	รายงานผลการสำรวจภาวะการทำงานของประชากร ที่ว่าราชอาณาจักร (รอบที่ 4) พฤศจิกายน 2542
No.	92	Report of the Labor Force Survey, Whole Kingdom (Round 4) November 1999
ฉบับที่	93	รายงานผลการสำรวจภาวะการทำงานของประชากร ที่ว่าราชอาณาจักร (รอบที่ 1) กุมภาพันธ์ 2543
No.	93	Report of the Labor Force Survey, Whole Kingdom (Round 1) February 2000
ฉบับที่	94	รายงานผลการสำรวจภาวะการทำงานของประชากร ที่ว่าราชอาณาจักร (รอบที่ 2) พฤษภาคม 2543
No.	94	Report of the Labor Force Survey, Whole Kingdom (Round 2) May 2000
ฉบับที่	95	รายงานผลการสำรวจภาวะการทำงานของประชากร ที่ว่าราชอาณาจักร (รอบที่ 3) สิงหาคม 2543
No.	95	Report of the Labor Force Survey, Whole Kingdom (Round 3) August 2000
ฉบับที่	96	รายงานผลการสำรวจภาวะการทำงานของประชากร ที่ว่าราชอาณาจักร (รอบที่ 4) พฤศจิกายน 2543
No.	96	Report of the Labor Force Survey, Whole Kingdom (Round 4) November 2000
ฉบับที่	97	รายงานผลการสำรวจภาวะการทำงานของประชากร ที่ว่าราชอาณาจักร (ไตรมาสที่ 1) มกราคม-มีนาคม 2544
No.	97	Report of the Labor Force Survey, Whole Kingdom (Quarter 1) January-March 2001
ฉบับที่	98	รายงานผลการสำรวจภาวะการทำงานของประชากร ที่ว่าราชอาณาจักร (ไตรมาสที่ 2) เมษายน-มิถุนายน 2544
No.	98	Report of the Labor Force Survey, Whole Kingdom (Quarter 2) April-June 2001
ฉบับที่	99	รายงานผลการสำรวจภาวะการทำงานของประชากร ที่ว่าราชอาณาจักร (ไตรมาสที่ 3) กรกฎาคม-กันยายน 2544
No.	99	Report of the Labor Force Survey, Whole Kingdom (Quarter 3) July-September 2001
ฉบับที่	100	รายงานผลการสำรวจภาวะการทำงานของประชากร ที่ว่าราชอาณาจักร (ไตรมาสที่ 4) ตุลาคม-ธันวาคม 2544
No.	100	Report of the Labor Force Survey, Whole Kingdom (Quarter 4) October-December 2001

ฉบับที่	101	รายงานผลการสำรวจภาวะการทำงานของประชากร ทั้งราชอาณาจักร (ไตรมาสที่ 1) มกราคม-มีนาคม 2545
No.	101	Report of the Labor Force Survey, Whole Kingdom (Quarter 1) January-March 2002
ฉบับที่	102	รายงานผลการสำรวจภาวะการทำงานของประชากร ทั้งราชอาณาจักร (ไตรมาสที่ 2) เมษายน-มิถุนายน 2545
No.	102	Report of the Labor Force Survey, Whole Kingdom (Quarter 2) April-June 2002
ฉบับที่	103	รายงานผลการสำรวจภาวะการทำงานของประชากร ทั้งราชอาณาจักร (ไตรมาสที่ 3) กรกฎาคม-กันยายน 2545
No.	103	Report of the Labor Force Survey, Whole Kingdom (Quarter 3) July-September 2002
ฉบับที่	104	รายงานผลการสำรวจภาวะการทำงานของประชากร ทั้งราชอาณาจักร (ไตรมาสที่ 4) ตุลาคม-ธันวาคม 2545
No.	104	Report of the Labor Force Survey, Whole Kingdom (Quarter 4) October-December 2002
ฉบับที่	105	รายงานผลการสำรวจภาวะการทำงานของประชากร ทั้งราชอาณาจักร (ไตรมาสที่ 1) มกราคม-มีนาคม 2546
No.	105	Report of the Labor Force Survey, Whole Kingdom (Quarter 1) January-March 2003
ฉบับที่	106	รายงานผลการสำรวจภาวะการทำงานของประชากร ทั้งราชอาณาจักร (ไตรมาสที่ 2) เมษายน-มิถุนายน 2546
No.	106	Report of the Labor Force Survey, Whole Kingdom (Quarter 2) April-June 2003
ฉบับที่	107	รายงานผลการสำรวจภาวะการทำงานของประชากร ทั้งราชอาณาจักร (ไตรมาสที่ 3) กรกฎาคม-กันยายน 2546
No.	107	Report of the Labor Force Survey, Whole Kingdom (Quarter 3) July-September 2003
ฉบับที่	108	รายงานผลการสำรวจภาวะการทำงานของประชากร ทั้งราชอาณาจักร (ไตรมาสที่ 4) ตุลาคม-ธันวาคม 2546
No.	108	Report of the Labor Force Survey, Whole Kingdom (Quarter 4) October-December 2003
ฉบับที่	109	รายงานผลการสำรวจภาวะการทำงานของประชากร ทั้งราชอาณาจักร (ไตรมาสที่ 1) มกราคม-มีนาคม 2547
No.	109	Report of the Labor Force Survey, Whole Kingdom (Quarter 1) January-March 2004
ฉบับที่	110	รายงานผลการสำรวจภาวะการทำงานของประชากร ทั้งราชอาณาจักร (ไตรมาสที่ 2) เมษายน-มิถุนายน 2547
No.	110	Report of the Labor Force Survey, Whole Kingdom (Quarter 2) April-June 2004
ฉบับที่	111	รายงานผลการสำรวจภาวะการทำงานของประชากร ทั้งราชอาณาจักร (ไตรมาสที่ 3) กรกฎาคม-กันยายน 2547
No.	111	Report of the Labor Force Survey, Whole Kingdom (Quarter 3) July-September 2004

ฉบับที่	112	รายงานผลการสำรวจภาวะการทำงานของประชากร ทั้งราชอาณาจักร (ไตรมาสที่ 4) ตุลาคม - ธันวาคม 2547
No.	112	Report of the Labor Force Survey, Whole Kingdom (Quarter 4) October-December 2004
ฉบับที่	113	รายงานผลการสำรวจภาวะการทำงานของประชากร ทั้งราชอาณาจักร (ไตรมาสที่ 1) มกราคม-มีนาคม 2548
No.	113	Report of the Labor Force Survey, Whole Kingdom (Quarter 1) January-March 2005
ฉบับที่	114	รายงานผลการสำรวจภาวะการทำงานของประชากร ทั้งราชอาณาจักร (ไตรมาสที่ 2) เมษายน-มิถุนายน 2548
No.	114	Report of the Labor Force Survey, Whole Kingdom (Quarter 2) April-June 2005
ฉบับที่	115	รายงานผลการสำรวจภาวะการทำงานของประชากร ทั้งราชอาณาจักร (ไตรมาสที่ 3) กรกฎาคม-กันยายน 2548
No.	115	Report of the Labor Force Survey, Whole Kingdom (Quarter 3) July-September 2005
ฉบับที่	116	รายงานผลการสำรวจภาวะการทำงานของประชากร ทั้งราชอาณาจักร (ไตรมาสที่ 4) ตุลาคม - ธันวาคม 2548
No.	116	Report of the Labor Force Survey, Whole Kingdom (Quarter 4) October-December 2005
ฉบับที่	117	รายงานผลการสำรวจภาวะการทำงานของประชากร ทั้งราชอาณาจักร (ไตรมาสที่ 1) มกราคม-มีนาคม 2549
No.	117	Report of the Labor Force Survey, Whole Kingdom (Quarter 1) January-March 2006
ฉบับที่	118	รายงานผลการสำรวจภาวะการทำงานของประชากร ทั้งราชอาณาจักร (ไตรมาสที่ 2) เมษายน-มิถุนายน 2549
No.	118	Report of the Labor Force Survey, Whole Kingdom (Quarter 2) April-June 2006
ฉบับที่	119	รายงานผลการสำรวจภาวะการทำงานของประชากร ทั้งราชอาณาจักร (ไตรมาสที่ 3) กรกฎาคม-กันยายน 2549
No.	119	Report of the Labor Force Survey, Whole Kingdom (Quarter 3) July-September 2006
ฉบับที่	120	รายงานผลการสำรวจภาวะการทำงานของประชากร ทั้งราชอาณาจักร (ไตรมาสที่ 4) ตุลาคม - ธันวาคม 2549
No.	120	Report of the Labor Force Survey, Whole Kingdom (Quarter 4) October-December 2006
ฉบับที่	121	รายงานผลการสำรวจภาวะการทำงานของประชากร ทั้งราชอาณาจักร (ไตรมาสที่ 1) มกราคม-มีนาคม 2550
No.	121	Report of the Labor Force Survey, Whole Kingdom (Quarter 1) January-March 2007
ฉบับที่	122	รายงานผลการสำรวจภาวะการทำงานของประชากร ทั้งราชอาณาจักร (ไตรมาสที่ 2) เมษายน-มิถุนายน 2550
No.	122	Report of the Labor Force Survey, Whole Kingdom (Quarter 2) April-June 2007

ฉบับที่	123	รายงานผลการสำรวจภาวะการทำงานของประชากร ทั้งราชอาณาจักร (ไตรมาสที่ 3) กรกฎาคม-กันยายน 2550
No.	123	Report of the Labor Force Survey, Whole Kingdom (Quarter 3) July-September 2007
ฉบับที่	124	รายงานผลการสำรวจภาวะการทำงานของประชากร ทั้งราชอาณาจักร (ไตรมาสที่ 4) ตุลาคม - ธันวาคม 2550
No.	124	Report of the Labor Force Survey, Whole Kingdom (Quarter 4) October-December 2007
ฉบับที่	125	รายงานผลการสำรวจภาวะการทำงานของประชากร ทั้งราชอาณาจักร (ไตรมาสที่ 1) มกราคม - มีนาคม 2551
No.	125	Report of the Labor Force Survey, Whole Kingdom (Quarter 1) January-March 2008
ฉบับที่	126	รายงานผลการสำรวจภาวะการทำงานของประชากร ทั้งราชอาณาจักร (ไตรมาสที่ 2) เมษายน-มิถุนายน 2551
No.	126	Report of the Labor Force Survey, Whole Kingdom (Quarter 2) April-June 2008
ฉบับที่	127	รายงานผลการสำรวจภาวะการทำงานของประชากร ทั้งราชอาณาจักร (ไตรมาสที่ 3) กรกฎาคม-กันยายน 2551
No.	127	Report of the Labor Force Survey, Whole Kingdom (Quarter 3) July-September 2008
ฉบับที่	128	รายงานผลการสำรวจภาวะการทำงานของประชากร ทั้งราชอาณาจักร (ไตรมาสที่ 4) ตุลาคม - ธันวาคม 2551
No.	128	Report of the Labor Force Survey, Whole Kingdom (Quarter 4) October-December 2008
ฉบับที่	129	รายงานผลการสำรวจภาวะการทำงานของประชากร ทั้งราชอาณาจักร (ไตรมาสที่ 1) มกราคม - มีนาคม 2552
No.	129	Report of the Labor Force Survey, Whole Kingdom (Quarter 1) January-March 2009
ฉบับที่	130	รายงานผลการสำรวจภาวะการทำงานของประชากร ทั้งราชอาณาจักร (ไตรมาสที่ 2) เมษายน-มิถุนายน 2552
No.	130	Report of the Labor Force Survey, Whole Kingdom (Quarter 2) April-June 2009
ฉบับที่	131	รายงานผลการสำรวจภาวะการทำงานของประชากร ทั้งราชอาณาจักร (ไตรมาสที่ 3) กรกฎาคม-กันยายน 2552
No.	131	Report of the Labor Force Survey, Whole Kingdom (Quarter 3) July-September 2009
ฉบับที่	132	รายงานผลการสำรวจภาวะการทำงานของประชากร ทั้งราชอาณาจักร (ไตรมาสที่ 4) ตุลาคม - ธันวาคม 2552
No.	132	Report of the Labor Force Survey, Whole Kingdom (Quarter 4) October-December 2009
ฉบับที่	133	รายงานผลการสำรวจภาวะการทำงานของประชากร ทั้งราชอาณาจักร (ไตรมาสที่ 1) มกราคม - มีนาคม 2553
No.	133	Report of the Labor Force Survey, Whole Kingdom (Quarter 1) January-March 2010

กลุ่มสถิติแรงงาน สำนักสถิติเศรษฐกิจและสังคม

สำนักงานสถิติแห่งชาติ กระทรวงเทคโนโลยีสารสนเทศและการสื่อสาร

โทร. 02 142 1244 ต่อ 1244 โทรสาร. 02 143 8132

e-Mail Add: laborfs@nso.go.th

Website: <http://www.nso.go.th>

ภาวะการทำงานของประชากร ไตรมาสที่ 1 พ.ศ. 2553	(หน่วย: พันคน)
1. กำลังแรงงานรวม	
ชาย	20,784.8
หญิง	17,364.2
2. จำนวนผู้ทำงาน	
ในเขตเทศบาล	11,788.0
นอกเขตเทศบาล	25,646.3
3. จำนวนผู้ทำงานจำแนกตามอุตสาหกรรม	
เกษตรกรรม การล่าสัตว์ และการป่าไม้	12,662.5
การประมง	475.4
การทำเหมืองแร่ และเหมืองหิน	52.0
การผลิต	5,565.1
การไฟฟ้า ก๊าซ และการประปา	114.2
การก่อสร้าง	2,554.3
การขายส่ง การขายปลีก การซ่อมแซมยานยนต์ รถจักรยานยนต์ ของใช้ส่วนบุคคลและในครัวเรือน	6,354.2
โรงแรมและภัตตาคาร	2,871.4
การขนส่ง สถานที่เก็บสินค้าและการคมนาคม	1,166.6
การเป็นสื่อกลางทางการเงิน	360.2
กิจการด้านอสังหาริมทรัพย์ การให้เช่าและกิจกรรมทางธุรกิจ	781.3
การบริหารราชการ และการป้องกันประเทศ รวมทั้งการประกันสังคมภาคบังคับ	1,361.3
การศึกษา	1,244.0
งานด้านสุขภาพ และงานสังคมสงเคราะห์	725.3
กิจกรรมด้านบริการชุมชน สังคม และการบริการส่วนบุคคลอื่นๆ	879.8
ลูกจ้างในครัวเรือนส่วนบุคคล	244.5
องค์การระหว่างประเทศและองค์การต่างประเทศอื่นๆ และสมาชิก	1.4
4. จำนวนผู้ว่างงาน	
ผู้ชาย	251.6
ผู้หญิง	180.1
กรุงเทพมหานคร	37.8
ภาคกลาง	103.4
ภาคเหนือ	65.2
ภาคตะวันออกเฉียงเหนือ	166.7
ภาคใต้	58.7
5. จำนวนผู้ว่างงานของกลุ่มวัยรุ่น (15-24 ปี)	
ผู้ชาย	115.4
ผู้หญิง	77.1
กรุงเทพมหานคร	8.7
ภาคกลาง	45.0
ภาคเหนือ	24.3
ภาคตะวันออกเฉียงเหนือ	81.6
ภาคใต้	32.9

ที่มา : การสำรวจภาวะการทำงานของประชากร สำนักงานสถิติแห่งชาติ

คณะผู้จัดทำ CD - ROM

หน่วยงานเจ้าของเรื่อง

กลุ่มสภิตแรงงาน
สำนักสภิตีเศรษฐกิจและสังคม
โทร. 0 2143 1331

หน่วยงานผลิตและออกแบบ

กลุ่มบูรณาการข้อมูลสภิตี
สำนักสภิตีพยากรณ์
โทร. 0 2141 7494



ตารางสถิติในรูป Format Excel

Statistical Tables are in the Excel Format

ทั้งราชอาณาจักร
Whole Kingdom

ตารางสถิติในรูปแบบ FORMAT EXCEL ของทั้วราชอาณาจักร

- ตารางที่ 1 จำนวนประชากร จำแนกตามกลุ่มอายุ สถานภาพแรงงาน
- ตารางที่ 2 จำนวนประชากรอายุ 15 ปี ขึ้นไป จำแนกตามสถานภาพสมรส สถานภาพแรงงาน
- ตารางที่ 3 จำนวนประชากรอายุ 15 ปีขึ้นไป จำแนกตามระดับการศึกษาที่สำเร็จ สถานภาพแรงงาน
- ตารางที่ 4 ผู้มีงานทำ จำแนกตามระดับการศึกษาที่สำเร็จ อาชีพ
- ตารางที่ 5 ผู้มีงานทำ จำแนกตามระดับการศึกษาที่สำเร็จ อุตสาหกรรม
- ตารางที่ 6 ผู้มีงานทำ จำแนกตามสถานภาพการทำงาน อาชีพ
- ตารางที่ 7 ผู้มีงานทำ จำแนกตามสถานภาพการทำงาน อุตสาหกรรม
- ตารางที่ 8 ผู้มีงานทำ จำแนกตามอาชีพ จำนวนชั่วโมงทำงานต่อสัปดาห์ การมีเวลาเหลือพอที่จะทำงานเพิ่มขึ้น
- ตารางที่ 9 ผู้มีงานทำ จำแนกตามอุตสาหกรรม จำนวนชั่วโมงทำงานต่อสัปดาห์ การมีเวลาเหลือพอที่จะทำงานเพิ่มขึ้น
- ตารางที่ 10 ผู้มีงานทำ จำแนกตามสถานภาพการทำงาน จำนวนชั่วโมงทำงานต่อสัปดาห์ การมีเวลาเหลือพอที่จะทำงานเพิ่มขึ้น
- ตารางที่ 11 ผู้มีงานทำ จำแนกตามกลุ่มอายุ ชั่วโมงการทำงานต่อสัปดาห์ การมีเวลาเหลือพอที่จะทำงานเพิ่มขึ้น
- ตารางที่ 12 จำนวนผู้ว่างงาน ที่หางานทำ จำแนกตามระยะเวลาที่หางานทำ ระดับการศึกษาที่สำเร็จ
- ตารางที่ 13 จำนวนผู้ว่างงาน ที่เคยทำงานมาก่อน จำแนกอาชีพที่ทำครั้งสุดท้าย อุตสาหกรรมที่ทำครั้งสุดท้าย
- ตารางที่ 14 ลูกจ้าง จำแนกตามค่าจ้างเฉลี่ย ผลประโยชน์อื่นๆ ที่ได้รับ อุตสาหกรรม
- ตารางที่ 15 ลูกจ้างเอกชน จำแนกตามค่าจ้างเฉลี่ย ผลประโยชน์อื่นๆ ที่ได้รับ อุตสาหกรรม
- ตารางที่ 16 ลูกจ้างรัฐบาล จำแนกตามค่าจ้างเฉลี่ย ผลประโยชน์อื่นๆ ที่ได้รับ อุตสาหกรรม
- ตารางที่ 17 ลูกจ้าง จำแนกตาม อาชีพ ระดับของรายได้
- ตารางที่ 18 ลูกจ้าง จำแนกตาม อุตสาหกรรม ระดับของรายได้

กรุงเทพมหานคร
Bangkok

ตารางสถิติในรูปแบบ FORMAT EXCEL ของกรุงเทพมหานคร

- ตารางที่ 1 จำนวนประชากร จำแนกตามกลุ่มอายุ สถานภาพแรงงาน
- ตารางที่ 2 จำนวนประชากรอายุ 15 ปี ขึ้นไป จำแนกตามสถานภาพสมรส สถานภาพแรงงาน
- ตารางที่ 3 จำนวนประชากรอายุ 15 ปีขึ้นไป จำแนกตามระดับการศึกษาที่สำเร็จ สถานภาพแรงงาน
- ตารางที่ 4 ผู้มีงานทำ จำแนกตามระดับการศึกษาที่สำเร็จ อาชีพ
- ตารางที่ 5 ผู้มีงานทำ จำแนกตามระดับการศึกษาที่สำเร็จ อุตสาหกรรม
- ตารางที่ 6 ผู้มีงานทำ จำแนกตามสถานภาพการทำงาน อาชีพ
- ตารางที่ 7 ผู้มีงานทำ จำแนกตามสถานภาพการทำงาน อุตสาหกรรม
- ตารางที่ 8 ผู้มีงานทำ จำแนกตามอาชีพ จำนวนชั่วโมงทำงานต่อสัปดาห์ การมีเวลาเหลือพอที่จะทำงานเพิ่มขึ้น
- ตารางที่ 9 ผู้มีงานทำ จำแนกตามอุตสาหกรรม จำนวนชั่วโมงทำงานต่อสัปดาห์ การมีเวลาเหลือพอที่จะทำงานเพิ่มขึ้น
- ตารางที่ 10 ผู้มีงานทำ จำแนกตามสถานภาพการทำงาน จำนวนชั่วโมงทำงานต่อสัปดาห์ การมีเวลาเหลือพอที่จะทำงานเพิ่มขึ้น
- ตารางที่ 11 ผู้มีงานทำ จำแนกตามกลุ่มอายุ ชั่วโมงการทำงานต่อสัปดาห์ การมีเวลาเหลือพอที่จะทำงานเพิ่มขึ้น
- ตารางที่ 12 จำนวนผู้ว่างงาน ที่หางานทำ จำแนกตามระยะเวลาที่หางานทำ ระดับการศึกษาที่สำเร็จ
- ตารางที่ 13 จำนวนผู้ว่างงาน ที่เคยทำงานมาก่อน จำแนกอาชีพที่ทำครั้งสุดท้าย อุตสาหกรรมที่ทำครั้งสุดท้าย
- ตารางที่ 14 ลูกจ้าง จำแนกตามค่าจ้างเฉลี่ย ผลประโยชน์อื่นๆ ที่ได้รับ อุตสาหกรรม
- ตารางที่ 15 ลูกจ้างเอกชน จำแนกตามค่าจ้างเฉลี่ย ผลประโยชน์อื่นๆ ที่ได้รับ อุตสาหกรรม
- ตารางที่ 16 ลูกจ้างรัฐบาล จำแนกตามค่าจ้างเฉลี่ย ผลประโยชน์อื่นๆ ที่ได้รับ อุตสาหกรรม
- ตารางที่ 17 ลูกจ้าง จำแนกตาม อาชีพ ระดับของรายได้
- ตารางที่ 18 ลูกจ้าง จำแนกตาม อุตสาหกรรม ระดับของรายได้

ภาคกลาง
Central Region

ตารางสถิติในรูปแบบ FORMAT EXCEL ของภาคกลาง

- ตารางที่ 1 จำนวนประชากร จำแนกตามกลุ่มอายุ สถานภาพแรงงาน
- ตารางที่ 2 จำนวนประชากรอายุ 15 ปี ขึ้นไป จำแนกตามสถานภาพสมรส สถานภาพแรงงาน
- ตารางที่ 3 จำนวนประชากรอายุ 15 ปีขึ้นไป จำแนกตามระดับการศึกษาที่สำเร็จ สถานภาพแรงงาน
- ตารางที่ 4 ผู้มีงานทำ จำแนกตามระดับการศึกษาที่สำเร็จ อาชีพ
- ตารางที่ 5 ผู้มีงานทำ จำแนกตามระดับการศึกษาที่สำเร็จ อุตสาหกรรม
- ตารางที่ 6 ผู้มีงานทำ จำแนกตามสถานภาพการทำงาน อาชีพ
- ตารางที่ 7 ผู้มีงานทำ จำแนกตามสถานภาพการทำงาน อุตสาหกรรม
- ตารางที่ 8 ผู้มีงานทำ จำแนกตามอาชีพ จำนวนชั่วโมงทำงานต่อสัปดาห์ การมีเวลาเหลือพอที่จะทำงานเพิ่มขึ้น
- ตารางที่ 9 ผู้มีงานทำ จำแนกตามอุตสาหกรรม จำนวนชั่วโมงทำงานต่อสัปดาห์ การมีเวลาเหลือพอที่จะทำงานเพิ่มขึ้น
- ตารางที่ 10 ผู้มีงานทำ จำแนกตามสถานภาพการทำงาน จำนวนชั่วโมงทำงานต่อสัปดาห์ การมีเวลาเหลือพอที่จะทำงานเพิ่มขึ้น
- ตารางที่ 11 ผู้มีงานทำ จำแนกตามกลุ่มอายุ ชั่วโมงการทำงานต่อสัปดาห์ การมีเวลาเหลือพอที่จะทำงานเพิ่มขึ้น
- ตารางที่ 12 จำนวนผู้ว่างงาน ที่หางานทำ จำแนกตามระยะเวลาที่หางานทำ ระดับการศึกษาที่สำเร็จ
- ตารางที่ 13 จำนวนผู้ว่างงาน ที่เคยทำงานมาก่อน จำแนกอาชีพที่ทำครั้งสุดท้าย อุตสาหกรรมที่ทำครั้งสุดท้าย
- ตารางที่ 14 ลูกจ้าง จำแนกตามค่าจ้างเฉลี่ย ผลประโยชน์อื่นๆ ที่ได้รับ อุตสาหกรรม
- ตารางที่ 15 ลูกจ้างเอกชน จำแนกตามค่าจ้างเฉลี่ย ผลประโยชน์อื่นๆ ที่ได้รับ อุตสาหกรรม
- ตารางที่ 16 ลูกจ้างรัฐบาล จำแนกตามค่าจ้างเฉลี่ย ผลประโยชน์อื่นๆ ที่ได้รับ อุตสาหกรรม
- ตารางที่ 17 ลูกจ้าง จำแนกตาม อาชีพ ระดับของรายได้
- ตารางที่ 18 ลูกจ้าง จำแนกตาม อุตสาหกรรม ระดับของรายได้

ภาคเหนือ
Northern Region

ตารางสถิติในรูปแบบ FORMAT EXCEL ของภาคเหนือ

- ตารางที่ 1 จำนวนประชากร จำแนกตามกลุ่มอายุ สถานภาพแรงงาน
- ตารางที่ 2 จำนวนประชากรอายุ 15 ปี ขึ้นไป จำแนกตามสถานภาพสมรส สถานภาพแรงงาน
- ตารางที่ 3 จำนวนประชากรอายุ 15 ปีขึ้นไป จำแนกตามระดับการศึกษาที่สำเร็จ สถานภาพแรงงาน
- ตารางที่ 4 ผู้มีงานทำ จำแนกตามระดับการศึกษาที่สำเร็จ อาชีพ
- ตารางที่ 5 ผู้มีงานทำ จำแนกตามระดับการศึกษาที่สำเร็จ อุตสาหกรรม
- ตารางที่ 6 ผู้มีงานทำ จำแนกตามสถานภาพการทำงาน อาชีพ
- ตารางที่ 7 ผู้มีงานทำ จำแนกตามสถานภาพการทำงาน อุตสาหกรรม
- ตารางที่ 8 ผู้มีงานทำ จำแนกตามอาชีพ จำนวนชั่วโมงทำงานต่อสัปดาห์ การมีเวลาเหลือพอที่จะทำงานเพิ่มขึ้น
- ตารางที่ 9 ผู้มีงานทำ จำแนกตามอุตสาหกรรม จำนวนชั่วโมงทำงานต่อสัปดาห์ การมีเวลาเหลือพอที่จะทำงานเพิ่มขึ้น
- ตารางที่ 10 ผู้มีงานทำ จำแนกตามสถานภาพการทำงาน จำนวนชั่วโมงทำงานต่อสัปดาห์ การมีเวลาเหลือพอที่จะทำงานเพิ่มขึ้น
- ตารางที่ 11 ผู้มีงานทำ จำแนกตามกลุ่มอายุ ชั่วโมงการทำงานต่อสัปดาห์ การมีเวลาเหลือพอที่จะทำงานเพิ่มขึ้น
- ตารางที่ 12 จำนวนผู้ว่างงาน ที่หางานทำ จำแนกตามระยะเวลาที่หางานทำ ระดับการศึกษาที่สำเร็จ
- ตารางที่ 13 จำนวนผู้ว่างงาน ที่เคยทำงานมาก่อน จำแนกอาชีพที่ทำครั้งสุดท้าย อุตสาหกรรมที่ทำครั้งสุดท้าย
- ตารางที่ 14 ลูกจ้าง จำแนกตามค่าจ้างเฉลี่ย ผลประโยชน์อื่นๆ ที่ได้รับ อุตสาหกรรม
- ตารางที่ 15 ลูกจ้างเอกชน จำแนกตามค่าจ้างเฉลี่ย ผลประโยชน์อื่นๆ ที่ได้รับ อุตสาหกรรม
- ตารางที่ 16 ลูกจ้างรัฐบาล จำแนกตามค่าจ้างเฉลี่ย ผลประโยชน์อื่นๆ ที่ได้รับ อุตสาหกรรม
- ตารางที่ 17 ลูกจ้าง จำแนกตาม อาชีพ ระดับของรายได้
- ตารางที่ 18 ลูกจ้าง จำแนกตาม อุตสาหกรรม ระดับของรายได้

ภาคตะวันออกเฉียงเหนือ
Northeastern Region

ตารางสถิติในรูปแบบ FORMAT EXCEL ของภาคตะวันออกเฉียงเหนือ

- ตารางที่ 1 จำนวนประชากร จำแนกตามกลุ่มอายุ สถานภาพแรงงาน
- ตารางที่ 2 จำนวนประชากรอายุ 15 ปี ขึ้นไป จำแนกตามสถานภาพสมรส สถานภาพแรงงาน
- ตารางที่ 3 จำนวนประชากรอายุ 15 ปีขึ้นไป จำแนกตามระดับการศึกษาที่สำเร็จ สถานภาพแรงงาน
- ตารางที่ 4 ผู้มีงานทำ จำแนกตามระดับการศึกษาที่สำเร็จ อาชีพ
- ตารางที่ 5 ผู้มีงานทำ จำแนกตามระดับการศึกษาที่สำเร็จ อุตสาหกรรม
- ตารางที่ 6 ผู้มีงานทำ จำแนกตามสถานภาพการทำงาน อาชีพ
- ตารางที่ 7 ผู้มีงานทำ จำแนกตามสถานภาพการทำงาน อุตสาหกรรม
- ตารางที่ 8 ผู้มีงานทำ จำแนกตามอาชีพ จำนวนชั่วโมงทำงานต่อสัปดาห์ การมีเวลาเหลือพอที่จะทำงานเพิ่มขึ้น
- ตารางที่ 9 ผู้มีงานทำ จำแนกตามอุตสาหกรรม จำนวนชั่วโมงทำงานต่อสัปดาห์ การมีเวลาเหลือพอที่จะทำงานเพิ่มขึ้น
- ตารางที่ 10 ผู้มีงานทำ จำแนกตามสถานภาพการทำงาน จำนวนชั่วโมงทำงานต่อสัปดาห์ การมีเวลาเหลือพอที่จะทำงานเพิ่มขึ้น
- ตารางที่ 11 ผู้มีงานทำ จำแนกตามกลุ่มอายุ ชั่วโมงการทำงานต่อสัปดาห์ การมีเวลาเหลือพอที่จะทำงานเพิ่มขึ้น
- ตารางที่ 12 จำนวนผู้ว่างงาน ที่หางานทำ จำแนกตามระยะเวลาที่หางานทำ ระดับการศึกษาที่สำเร็จ และ เพศ
- ตารางที่ 13 จำนวนผู้ว่างงาน ที่เคยทำงานมาก่อน จำแนกอาชีพที่ทำครั้งสุดท้าย อุตสาหกรรมที่ทำครั้งสุดท้าย
- ตารางที่ 14 ลูกจ้าง จำแนกตามค่าจ้างเฉลี่ย ผลประโยชน์อื่นๆ ที่ได้รับ อุตสาหกรรม
- ตารางที่ 15 ลูกจ้างเอกชน จำแนกตามค่าจ้างเฉลี่ย ผลประโยชน์อื่นๆ ที่ได้รับ อุตสาหกรรม
- ตารางที่ 16 ลูกจ้างรัฐบาล จำแนกตามค่าจ้างเฉลี่ย ผลประโยชน์อื่นๆ ที่ได้รับ อุตสาหกรรม
- ตารางที่ 17 ลูกจ้าง จำแนกตาม อาชีพ ระดับของรายได้
- ตารางที่ 18 ลูกจ้าง จำแนกตาม อุตสาหกรรม ระดับของรายได้

ภาคใต้
Southern Region

ตารางสถิติในรูปแบบ FORMAT EXCEL ของภาคใต้

- ตารางที่ 1 จำนวนประชากร จำแนกตามกลุ่มอายุ สถานภาพแรงงาน
- ตารางที่ 2 จำนวนประชากรอายุ 15 ปี ขึ้นไป จำแนกตามสถานภาพสมรส สถานภาพแรงงาน
- ตารางที่ 3 จำนวนประชากรอายุ 15 ปีขึ้นไป จำแนกตามระดับการศึกษาที่สำเร็จ สถานภาพแรงงาน
- ตารางที่ 4 ผู้มีงานทำ จำแนกตามระดับการศึกษาที่สำเร็จ อาชีพ
- ตารางที่ 5 ผู้มีงานทำ จำแนกตามระดับการศึกษาที่สำเร็จ อุตสาหกรรม
- ตารางที่ 6 ผู้มีงานทำ จำแนกตามสถานภาพการทำงาน อาชีพ
- ตารางที่ 7 ผู้มีงานทำ จำแนกตามสถานภาพการทำงาน อุตสาหกรรม
- ตารางที่ 8 ผู้มีงานทำ จำแนกตามอาชีพ จำนวนชั่วโมงทำงานต่อสัปดาห์ การมีเวลาเหลือพอที่จะทำงานเพิ่มขึ้น
- ตารางที่ 9 ผู้มีงานทำ จำแนกตามอุตสาหกรรม จำนวนชั่วโมงทำงานต่อสัปดาห์ การมีเวลาเหลือพอที่จะทำงานเพิ่มขึ้น
- ตารางที่ 10 ผู้มีงานทำ จำแนกตามสถานภาพการทำงาน จำนวนชั่วโมงทำงานต่อสัปดาห์ การมีเวลาเหลือพอที่จะทำงานเพิ่มขึ้น
- ตารางที่ 11 ผู้มีงานทำ จำแนกตามกลุ่มอายุ ชั่วโมงการทำงานต่อสัปดาห์ การมีเวลาเหลือพอที่จะทำงานเพิ่มขึ้น
- ตารางที่ 12 จำนวนผู้ว่างงาน ที่หางานทำ จำแนกตามระยะเวลาที่หางานทำ ระดับการศึกษาที่สำเร็จ
- ตารางที่ 13 จำนวนผู้ว่างงาน ที่เคยทำงานมาก่อน จำแนกอาชีพที่ทำครั้งสุดท้าย อุตสาหกรรมที่ทำครั้งสุดท้าย
- ตารางที่ 14 ลูกจ้าง จำแนกตามค่าจ้างเฉลี่ย ผลประโยชน์อื่นๆ ที่ได้รับ อุตสาหกรรม
- ตารางที่ 15 ลูกจ้างเอกชน จำแนกตามค่าจ้างเฉลี่ย ผลประโยชน์อื่นๆ ที่ได้รับ อุตสาหกรรม
- ตารางที่ 16 ลูกจ้างรัฐบาล จำแนกตามค่าจ้างเฉลี่ย ผลประโยชน์อื่นๆ ที่ได้รับ อุตสาหกรรม
- ตารางที่ 17 ลูกจ้าง จำแนกตาม อาชีพ ระดับของรายได้
- ตารางที่ 18 ลูกจ้าง จำแนกตาม อุตสาหกรรม ระดับของรายได้