

# การสำรวจภาวะการทำงานของประชากร

## ทั่วประเทศ

ไตรมาสที่ 3 : กรกฎาคม-กันยายน 2551



THE LABOR FORCE SURVEY

WHOLE KINGDOM

QUARTER 3 : JULY-SEPTEMBER 2008



S2013F5100Q03000B1



สำนักงานสถิติแห่งชาติ

กระทรวงเทคโนโลยีสารสนเทศและการสื่อสาร

NATIONAL STATISTICAL OFFICE

MINISTRY OF INFORMATION AND COMMUNICATION TECHNOLOGY



**คำนำ**

**บทสรุปสำหรับผู้บริหาร**

**สารบัญแผนภูมิ**

**สารบัญตาราง**

**บทที่ 1 บทนำ**

- \* ความเป็นมาและวัตถุประสงค์
- \* คุ้มครอง
- \* สัปดาห์แห่งการสำรวจ
- \* คำอธิบายศัพท์ แนวคิด คำจำกัดความ

**บทที่ 2 ผลการสำรวจที่สำคัญ**

- \* ลักษณะของกำลังแรงงาน
- \* การมีส่วนร่วมในกำลังแรงงาน
- \* กำลังแรงงานที่เป็นผู้มีงานทำ
- \* การว่างงาน
- \* ลักษณะของกำลังแรงงานที่ว่างงาน
- \* ชั่วโมงทำงาน
- \* ค่าจ้างและเงินเดือน
- \* ผลประโยชน์เพิ่มเติม

**ภาคผนวก**

- \* ภาคผนวก ก ระเบียบวิธี
- \* ภาคผนวก ข ตารางสถิติ
  - \* ทวีราชอาณาจักร
  - \* กรุงเทพมหานคร
  - \* ภาคกลาง
  - \* ภาคเหนือ
  - \* ภาคตะวันออกเฉียงเหนือ
  - \* ภาคใต้

**คณะผู้จัดทำ CD-ROM**

**หน่วยงานที่เผยแพร่**

**ตารางสถิติในรูปแบบ Format Excel**

- \* ทวีราชอาณาจักร
- \* กรุงเทพมหานคร
- \* ภาคกลาง
- \* ภาคเหนือ
- \* ภาคตะวันออกเฉียงเหนือ
- \* ภาคใต้

**หน่วยงานเจ้าของเรื่อง** สำนักสถิติเศรษฐกิจสังคมและประชาคม 1  
สำนักงานสถิติแห่งชาติ  
ถนนหลานหลวง เขตป้อมปราบศัตรูพ่าย กทม. 10100  
โทรศัพท์ 0 2281 0333 ต่อ 1226  
โทรสาร 0 2281 8617  
ไปรษณีย์อิเล็กทรอนิกส์ : slaborfs@nso.go.th

**Division-in-Charge** Bureau of Social - Economic and Opinion 1  
National Statistical Office  
Lam Luang Rd., Bangkok 10100, THAILAND  
Tel. : +66 (0) 2281 0333 ext. 1226  
Fax : +66 (0) 2281 8617  
E-mail : slaborfs@nso.go.th

**หน่วยงานที่เผยแพร่** สำนักสถิติพยากรณ์  
สำนักงานสถิติแห่งชาติ  
ถนนหลานหลวง เขตป้อมปราบศัตรูพ่าย กทม. 10100  
โทร. 0 2281 0333 ต่อ 1413  
โทรสาร 0 2282 5861  
ไปรษณีย์อิเล็กทรอนิกส์ : [binfopub@nso.go.th](mailto:binfopub@nso.go.th)

**Distributed by** Statistical Forecasting Bureau,  
National Statistical Office,  
Lam Luang Rd., Bangkok 10100, THAILAND.  
Tel. +66 2281 0333 ext. 1413  
Fax: +66 2282 5861  
E-mail: [binfopub@nso.go.th](mailto:binfopub@nso.go.th)

**ปีที่พิมพ์** 2551

**Published** 2008

## คำนำ

สำนักงานสถิติแห่งชาติ ได้เริ่มจัดทำโครงการสำรวจภาวะการทำงานของประชากร ตั้งแต่ พ.ศ. 2506 ในช่วง พ.ศ. 2514-2526 ได้ทำการสำรวจปีละ 2 รอบ โดยรอบแรกเป็นการสำรวจนอกฤดูการเกษตรระหว่างเดือนมกราคมถึงเดือนมีนาคม รอบที่ 2 เป็นการสำรวจในฤดูการเกษตรระหว่างเดือนกรกฎาคมถึงเดือนกันยายน และช่วง พ.ศ. 2527-2540 ทำการสำรวจเป็นปีละ 3 รอบ คือ รอบที่ 1 สำรวจในเดือนกุมภาพันธ์ รอบที่ 2 สำรวจในเดือนพฤษภาคม รอบที่ 3 สำรวจในเดือนสิงหาคม และช่วง พ.ศ. 2541-2543 ทำการสำรวจเพิ่มอีก 1 รอบ เป็นรอบที่ 4 ในเดือนพฤศจิกายน ซึ่งทำให้ได้ข้อมูลเป็นรายไตรมาส

เพื่อสนองความต้องการใช้ข้อมูลในระดับจังหวัด สำนักงานสถิติแห่งชาติ ได้ขยายขนาดตัวอย่างและนำเสนอข้อมูลเป็นระดับจังหวัด ทั้งนี้ตั้งแต่ พ.ศ. 2537 เป็นต้นมา

สำหรับการสำรวจตั้งแต่ พ.ศ. 2544 เป็นต้นไป ได้ดำเนินการสำรวจเป็นรายเดือนแล้วนำข้อมูล 3 เดือนรวมกันเพื่อเสนอข้อมูลเป็นรายไตรมาส และได้มีการปรับอายุผู้อยู่ในกำลังแรงงานจาก 13 ปีขึ้นไปเป็น 15 ปีขึ้นไป เพื่อให้สอดคล้องกับกฎหมายการใช้แรงงานเด็ก ปรับปรุงการจัดจำแนกประเภทของอาชีพ อุตสาหกรรม และสถานภาพการทำงาน ให้สอดคล้องกับมาตรฐานสากล เพื่อให้สามารถเปรียบเทียบข้อมูลกันได้ และปรับเขตการปกครองจากเดิมเขตสุขาภิบาลถูกนำเสนอรวมเป็นนอกเขตเทศบาล มารวมเป็นในเขตเทศบาล ตามพระราชบัญญัติเปลี่ยนแปลงฐานะของสุขาภิบาลเป็นเทศบาล พ.ศ. 2542

รายงานผลการสำรวจฉบับนี้ เป็นรายงานผลการสำรวจภาวะการทำงานของประชากร ฉบับที่ 127 ไตรมาสที่ 3 ซึ่งได้ดำเนินการสำรวจในเดือนกรกฎาคม – กันยายน 2551

เนื่องจากข้อมูลที่นำเสนอในรายงานฉบับนี้ได้มาจากการสำรวจด้วยระเบียบวิธีตัวอย่าง ซึ่งอาจมีความคลาดเคลื่อนจากการเลือกตัวอย่างและความคลาดเคลื่อนอื่นๆ รวมอยู่ด้วย จึงขอให้ผู้ใช้ข้อมูลได้คำนึงถึงเรื่องนี้ในการใช้ตัวเลขด้วย

## **PREFACE**

The Labor Force Survey has been undertaken by the National Statistical Office since 1963. Beginning in 1971, two rounds of the survey for the whole kingdom had been conducted each year, the first round enumeration was held during January-March coinciding with the non-agricultural season and the second round during July-September coinciding with the agricultural season. From 1984-1997, the survey has been conducted 3 rounds a year. And since 1998, the fourth rounds of the survey for the whole kingdom has been conducted additionally. Since then, the Labor Force Survey has been undertaken 4 rounds a year; the first round in February, the second in May, the third and the fourth round in August and November respectively.

Commencing from survey in 1994, the National Statistical Office has expanded the sample size to serve the requirement of data at provincial level.

In the year of 2001 the survey was conducted monthly, and the survey data of three months were combined to present the quarterly data. The age of persons in labor force were changed from 13 years of age and over to 15 years of age and over in order to agree with the child labor law. The international standard of classification in occupation, industry and status of employment were adopted, and area of local administration which the former sanitary district were included in non-municipal area were presently included in municipal area.

This publication presents the results of the Labor Force Survey conducted in July–September 2008. It is the one hundredth and twenty-seven in this series of reports.

The published figures should be utilized with full awareness that the survey was based on the sample estimates, and would be subject to both sampling and non-sampling errors.

# บทสรุปสำหรับผู้บริหาร

แผนผังการจำแนกประชากรตามสถานภาพแรงงาน  
การสำรวจภาวะการทำงานของประชากร ไตรมาสที่ 3 พ.ศ. 2551

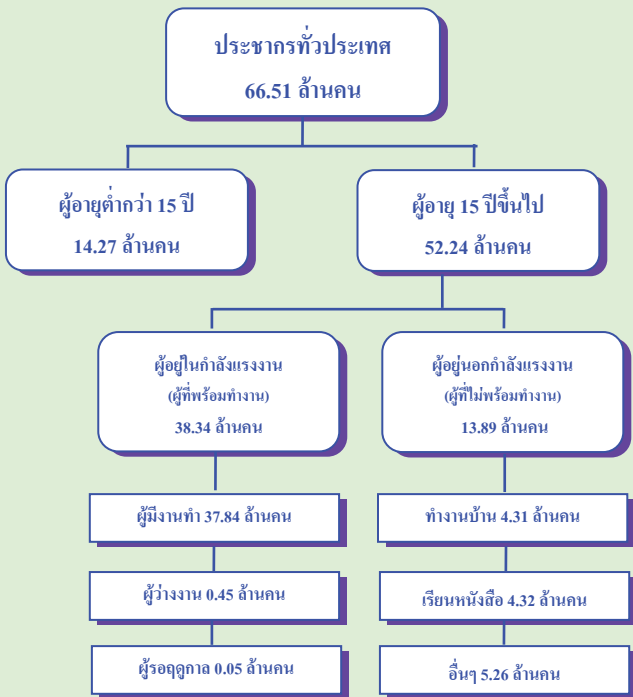

สำนักงานสถิติแห่งชาติ ได้สำรวจภาวะการทำงานของประชากรไตรมาสที่ 3 พ.ศ. 2551 พบว่า เป็นผู้ที่มีอายุตั้งแต่ 15 ปีขึ้นไป 52.24 ล้านคน เป็นผู้อยู่ในกำลังแรงงาน 38.34 ล้านคน (ประกอบด้วย ผู้มีงานทำ 37.84 ล้านคน ผู้ว่างงาน 0.45 แสนคน ผู้รอฤดูกาล 5 หมื่นคน) และผู้อยู่นอกกำลังแรงงานอีก 13.89 ล้านคน

เมื่อเปรียบเทียบกับช่วงเวลาเดียวกันผู้มีงานทำเพิ่มขึ้น 7.2 แสนคน (จาก 37.12 ล้านคน เป็น 37.84 ล้านคน) หรือมีงานทำเพิ่มขึ้นร้อยละ 1.9 ถ้าพิจารณาตามสาขาอุตสาหกรรมที่สำคัญต่าง ๆ พบว่า ผู้มีงานทำในภาคเกษตรกรรมเพิ่มขึ้นประมาณ 5.8 แสนคน (จาก 15.49 ล้านคน เป็น 16.07 ล้านคน) และส่วนผู้มีงานทำนอกภาคเกษตรกรรมเพิ่มขึ้นประมาณ 1.4 แสนคน (จาก 21.63 ล้านคน เป็น 21.77 ล้านคน) โดยเพิ่มขึ้นในสาขาขายส่ง/ขายปลีก 3.8 แสนคน สาขาก่อสร้าง 7 หมื่นคน สาขาขนส่ง 6 หมื่นคน สาขาโรงแรมและภัตตาคาร 5 หมื่นคน สาขาการบริหารราชการและการป้องกันประเทศ 1 หมื่นคน ส่วนที่ลดลงเป็นสาขาการผลิต 3.6 แสนคน ที่เหลืออยู่ในสาขาอื่น ๆ

เมื่อพิจารณาชั่วโมงทำงานต่อวันของผู้มีงานทำ ในไตรมาสที่ 3 พ.ศ. 2551 พบว่า ผู้มีงานทำส่วนใหญ่จะทำงานตั้งแต่ 7 ชั่วโมงขึ้นไปต่อวัน ซึ่งถือได้ว่าเป็นผู้ทำงานเต็มวันในเรื่องชั่วโมงทำงาน มีจำนวน 32.25 ล้านคน หรือร้อยละ 84.2 ของผู้มีงานทำทั้งสิ้น สำหรับผู้ที่ทำงานน้อยกว่า 7 ชั่วโมงต่อวัน มีจำนวน 5.59 ล้านคน หรือร้อยละ 14.8 หากนำมาเปรียบเทียบกับช่วงเวลาเดียวกันของปีที่แล้ว จะเห็นว่าจำนวนของผู้ที่ทำงานตั้งแต่ 7 ชั่วโมงขึ้นไปต่อวัน มีจำนวนเพิ่มขึ้น ประมาณ 1.33 ล้านคน และผู้มีงานทำที่ทำงานน้อยกว่า 7 ชั่วโมงต่อวัน มีจำนวนลดลง 6.1 แสนคน

แผนภูมิที่ 1 เปรียบเทียบผู้มีงานทำไตรมาสที่ 3 พ.ศ. 2550 กับ พ.ศ. 2551 ตามอุตสาหกรรมที่สำคัญ

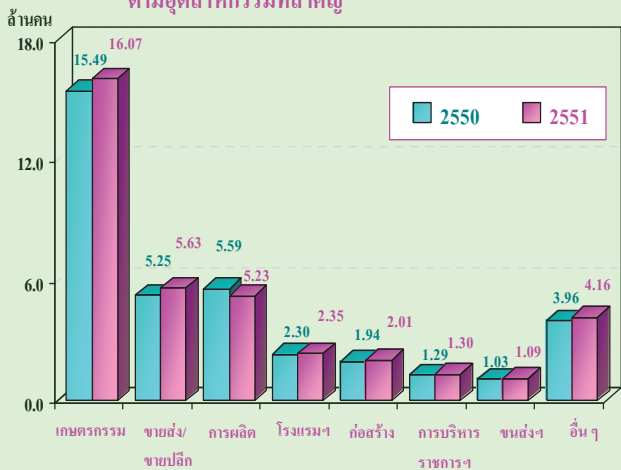

แผนภูมิที่ 2 เปรียบเทียบผู้มีงานทำ จำแนกตามชั่วโมงทำงาน/วัน พ.ศ. 2550 กับ พ.ศ. 2551

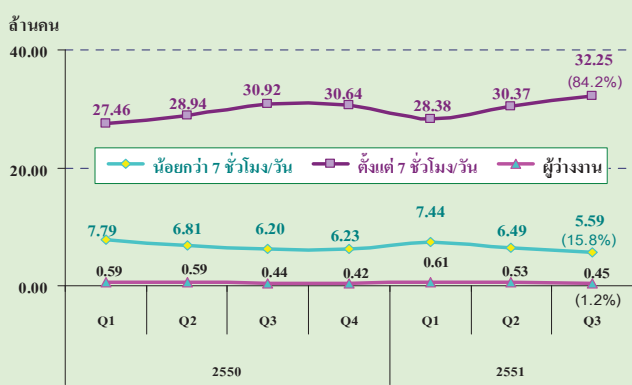

### แผนภูมิที่ 3 จำนวนและอัตราการว่างงาน พ.ศ. 2550 กับ พ.ศ. 2551

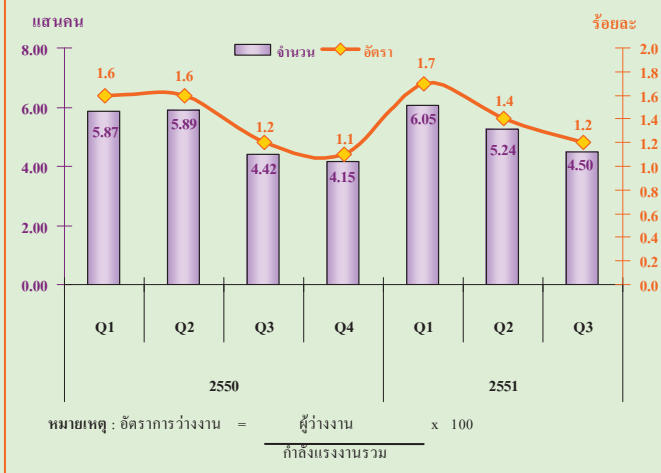

สำหรับจำนวนผู้ว่างงานในไตรมาสที่ 3 พ.ศ. 2551 มีจำนวนทั้งสิ้น 4.5 แสนคน หรือคิดเป็นอัตราการว่างงานร้อยละ 1.2 ของกำลังแรงงานรวม หากพิจารณาการว่างงานตามกลุ่มอายุ พบว่า กลุ่มเยาวชน (อายุ 15-24 ปี) มีจำนวน 2.5 แสนคน หรือคิดเป็นอัตราการว่างงานร้อยละ 4.8 และกลุ่มวัยทำงาน (อายุ 25 ปีขึ้นไป) จำนวน 2.0 แสนคน มีอัตราการว่างงานร้อยละ 0.6 ของแต่ละกลุ่ม

เห็นได้ว่าการว่างงานในกลุ่มวัยเยาวชนมีจำนวนมากกว่ากลุ่มอายุอื่นๆ เนื่องจากส่วนใหญ่เป็นผู้เพิ่งจบการศึกษาใหม่ ทำให้โอกาสการบรรจุเข้าทำงานมีน้อยกว่าและยังขาดประสบการณ์ในการทำงานทำกว่ากลุ่มอายุอื่นๆ

### แผนภูมิที่ 4 เปรียบเทียบอัตราการว่างงาน พ.ศ. 2550 กับ พ.ศ. 2551 ตามกลุ่มอายุ

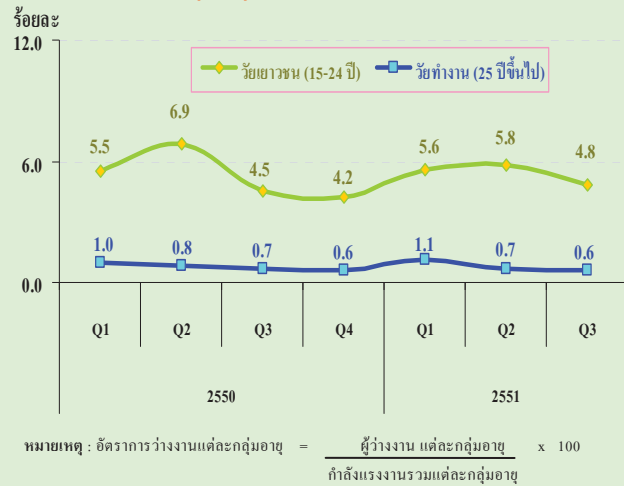

เมื่อเปรียบเทียบกับช่วงเวลาเดียวกัน พบว่า อัตราการว่างงานในกลุ่มเยาวชนเพิ่มขึ้น กล่าวคือ เพิ่มขึ้นจากร้อยละ 4.5 เป็นร้อยละ 4.8 แต่ในขณะที่อัตราการว่างงานของกลุ่มวัยทำงานลดลงเล็กน้อยจากร้อยละ 0.7 เป็นร้อยละ 0.6

ถ้าเปรียบเทียบเป็นรายภาค ภาคกลางมีอัตราการว่างงานสูงที่สุดคือร้อยละ 1.4 รองลงมาเป็นกรุงเทพมหานครและภาคใต้เท่ากันคือร้อยละ 1.3 สำหรับภาคเหนือและภาคตะวันออกเฉียงเหนือเท่ากันคือร้อยละ 1.1

### แผนภูมิที่ 5 เปรียบเทียบอัตราการว่างงานไตรมาสที่ 3 พ.ศ. 2550 กับ พ.ศ. 2551 เป็นรายภาค

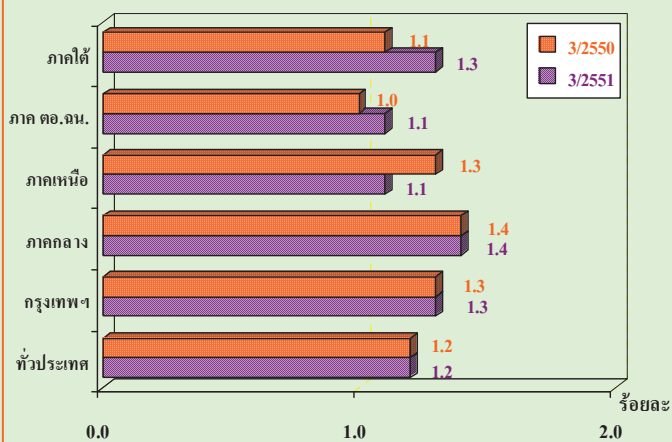

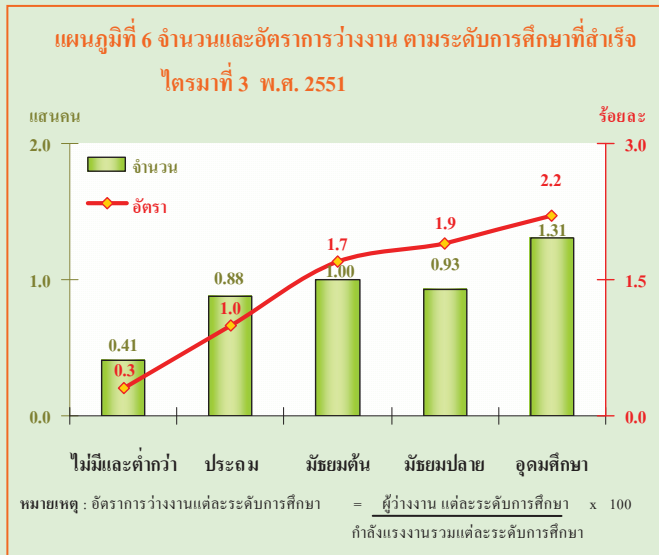

สำหรับผู้ว่างงาน ตามระดับการศึกษาที่สำเร็จ ในไตรมาสที่ 3 พ.ศ. 2551 พบว่า ผู้ที่จบการศึกษาในระดับอุดมศึกษาว่างงานสูงสุดจำนวน 1.3 แสนคน รองลงมาเป็นผู้มีการศึกษาในระดับมัธยมศึกษาตอนต้น 1 แสนคน มัธยมศึกษาตอนปลาย 9.3 หมื่นคน ระดับประถมศึกษา 8.8 หมื่นคน และผู้ไม่มีการศึกษาและต่ำกว่าประถมศึกษา 4.1 หมื่นคน ตามลำดับ

สำหรับผู้ว่างงานตามประสบการณ์การทำงาน ในไตรมาสที่ 3 พ.ศ. 2551 พบว่า จากจำนวนผู้ว่างงาน 4.5 แสนคน ลดลง 1 หมื่นคน จากช่วงเดียวกันของปีที่แล้ว ประกอบด้วยเป็นผู้ที่ไม่เคยทำงานมาก่อน 1.8 แสนคนและผู้ที่เคยทำงานมาก่อน 2.7 แสนคน สำหรับผู้ว่างงานที่เคยทำงานมาก่อนเป็นผู้ว่างงานประกอบด้วยภาคเกษตรกรรม 4 หมื่นคน และนอกภาคเกษตรกรรม 2.3 แสนคน ซึ่งเป็นภาคการผลิต 1.1 แสนคน และภาคการบริการ 1.2 แสนคน

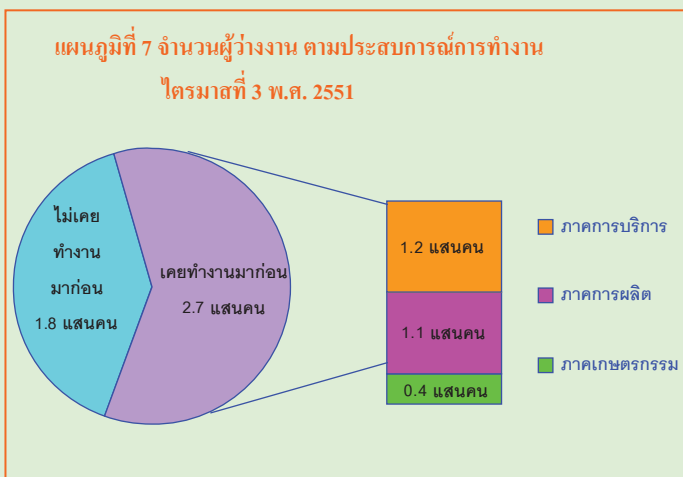

ดังนั้น สรุปได้ว่า ภาวะการทำงานของประชากร ในไตรมาสที่ 3 พ.ศ. 2551 นี้ มีการจ้างงานดีขึ้นเมื่อเปรียบเทียบกับช่วงเดียวกันกับปี 2550 แต่ทั้งนี้ ในกลุ่มผู้มีงานทำยังมีผู้ที่ทำงานได้ไม่เต็มเวลาอยู่อีกกว่า 5.59 ล้านคน หรือร้อยละ 14.8 ของผู้ทำงานทั้งหมด ซึ่งภาครัฐยังสามารถจ้างงานและเพิ่มรายได้ให้แก่ประชาชนได้อีก ในขณะเดียวกันก็ยังมีข้อสังเกตว่า อัตราการว่างงานของประชากรที่จบการศึกษาระดับอุดมศึกษามีอัตราค่อนข้างสูงกว่าผู้ที่จบการศึกษาระดับประถมศึกษาและไม่มีการศึกษา



## EXECUTIVE SUMMARY

CHART OF POPULATION BY LABOR FORCE  
THE LABOR FORCE SURVEY , QUARTER 3 : 2008

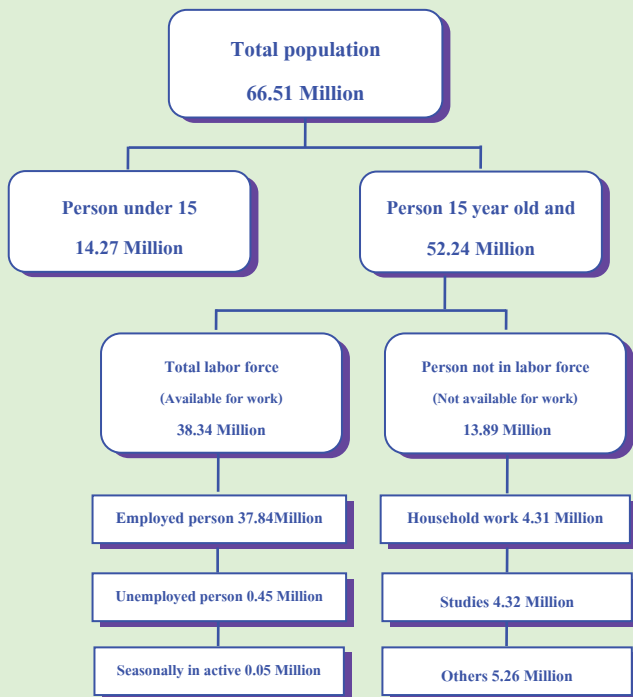

The National Statistical Office has been surveyed the labor force in quarter 3: 2008 found 52.24 million persons 15 years old and over, 38.34 million were in the total labor force (37.84 million were employed, 0.45 million were unemployed and 0.05 million were seasonally inactive labor force) and 13.89 million were not in the labor force.

The labor force survey conducted in quarter 3: 2008, 36.86 million were employed. In the same period the labor force were employed increase 0.72 million (from 37.12 million to 37.84 million) when considering each important industry found that the number of the employed persons in agriculture sector were increased about 0.58 million ( from 15.49 million to 16.07 million). The number of the employed persons in non-agriculture sector were increased about 0.14 million (from 21.63 million to 21.77 million) wholesale and retail trade 0.38 million, construction sector 0.07 million, transport 0.06 million, hotel and restaurants 0.05 million and public administration and defense 0.01 million. For manufacturing sector were decreased 0.36 million and the rest were in the other sector.

FIGURE 1 COMPARING NUMBER OF EMPLOYED PERSONS BETWEEN  
QUARTER 3 OF 2007 AND QUARTER 3 OF 2008 BY INDUSTRY

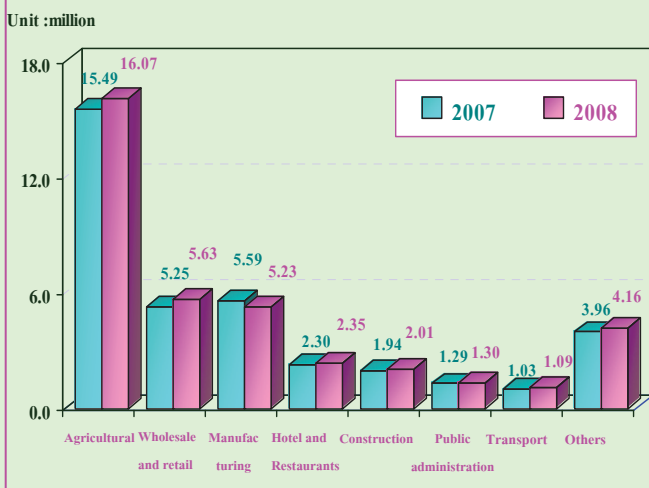

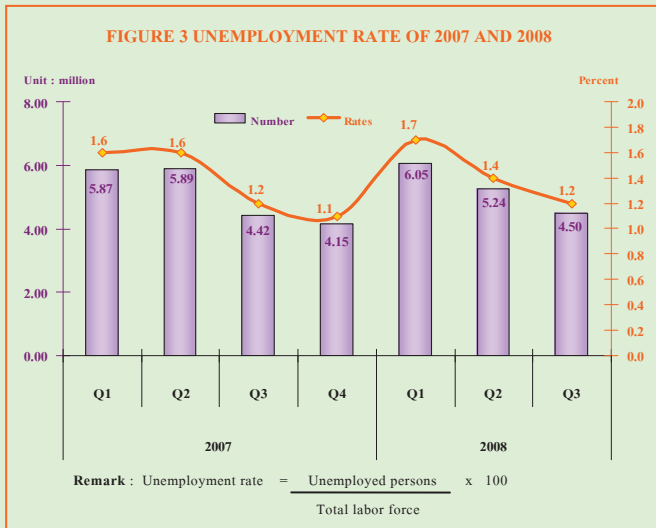

In quarter 3 : 2008 the total number of unemployed persons were 0.45 million or 1.2 per cent of the unemployment rate. Considering for unemployed in each age group found that there were 0.25 million in youth group (15 – 24 years old) or 4.8 per cent of the unemployment rate and there were 0.2 million in worker group (25 years old and over) or 0.6 per cent of the unemployment rate.

The report represent the unemployed persons in youth group had more than each group because the highest proportion of youth group just graduate the opportunities to get in work were less than other and had less experience to get in work.

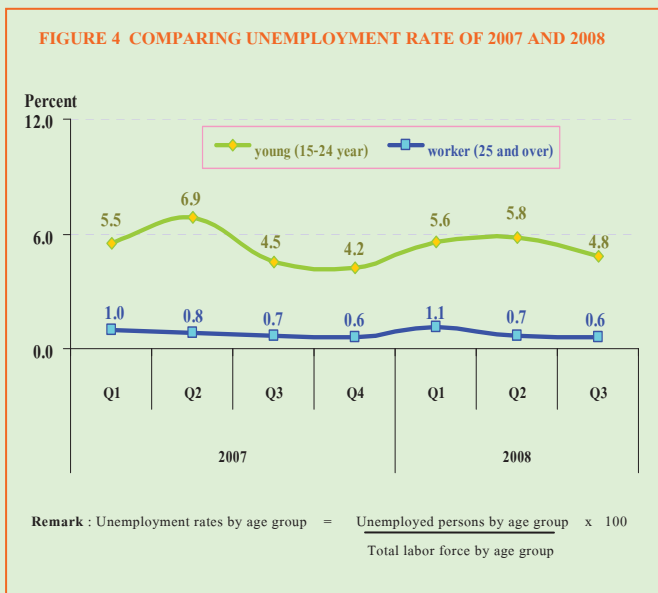

Compare with the same period last year found that the unemployment rate increased in youth group. (from 4.5 per cent to 4.8 per cent) For unemployment rate were decreased in worker group. (from 0.7 per cent to 0.6 per cent)

To compare in each region, in the Central had highest unemployment rate 1.4 per cent followed by the Bangkok and South equally 1.3 per cent, North and the Northeast show equally the same 1.1 per cent.

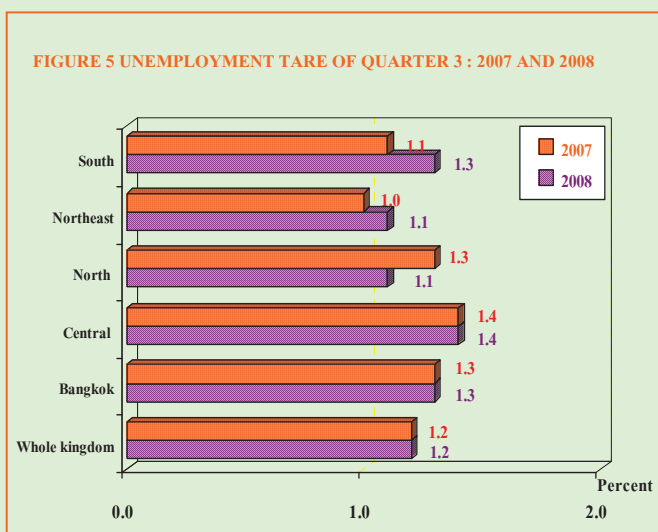

**FIGURE 6 NUMBER AND UNEMPLOYMENT RATE BY LEVEL OF EDUCATIONAL, QUARTER 3 : 2008**

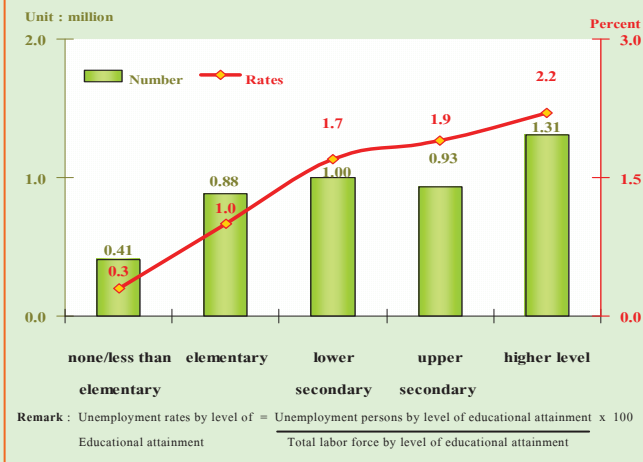

For level of educational attainment of the unemployed persons found that the unemployment rate of persons attained higher level highest were 0.13 million followed by the lower secondary level 0.10 million, upper secondary level 93,000 person, elementary level 88,000 person and less than elementary and none 41,000 person respectively.

As for unemployed person by experience in work in quarter 3 : 2008 found that from the total unemployed 0.45 million were never worked 0.18 million and had ever worked 0.27 million. The unemployed persons who had ever worked were in agriculture sector 40,000 and non – agriculture 0.23 million, were produce sector 0.11 million and service sector 0.12 million.

**FIGURE 7 NUMBER OF UNEMPLOYMENT PERSONS BY EXPERIENCE OF WORKED, QUARTER 3 : 2008**

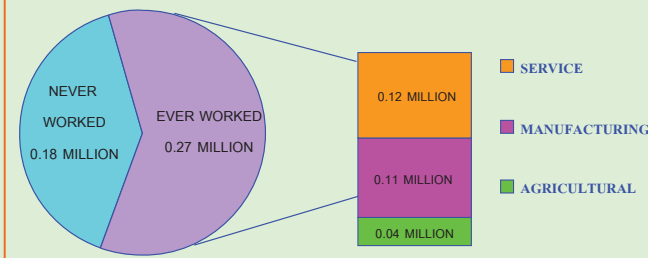

Therefore the labor force in quarter 3 : 2008, there were employed persons 37.84 million, 0.72 million were increase or 1.9 per cent compare in the same period last year, non-agriculture sector 21.77 million or 57.5 per cent and agriculture sector 16.07 million or 42.5 per cent. There were the employed persons who work less than 7 hour per day 5.59 million for 14.8 per cent for employed person compare with the same period last year Remark unemployment rate of persons attained higher level highest other level.

## สารบัญแผนภูมิ

- แผนภูมิ 1 จำนวนผู้มีงานทำ จำแนกตามภาค
- แผนภูมิ 2 อัตราการมีส่วนร่วมในกำลังแรงงาน จำแนกตามหมวดอายุ
- แผนภูมิ 3 อัตราการมีส่วนร่วมในกำลังแรงงาน จำแนกตามระดับการศึกษาที่สำเร็จ
- แผนภูมิ 4 ร้อยละของผู้มีงานทำ จำแนกตามสถานภาพการทำงาน
- แผนภูมิ 5 อัตราการว่างงาน จำแนกตามกลุ่มอายุ
- แผนภูมิ 6 อัตราการว่างงาน จำแนกตามระดับการศึกษา
- แผนภูมิ 7 ร้อยละของลูกจ้าง จำแนกตามระดับค่าจ้าง/เงินเดือน



## สารบัญตาราง

- ตาราง ก จำนวนและอัตราร้อยละของประชากร จำแนกตามสถานภาพแรงงาน เพศ และเขตการปกครอง
- ตาราง ข จำนวนและอัตราร้อยละของประชากร จำแนกตามสถานภาพแรงงาน เพศ ภาค และเขตการปกครอง
- ตาราง ค อัตราการมีส่วนร่วมในกำลังแรงงาน จำแนกตามหมวดอายุ เพศ ภาค และเขตการปกครอง
- ตาราง ชม อัตราการมีส่วนร่วมในกำลังแรงงาน จำแนกตามสถานภาพสมรส เพศ และเขตการปกครอง
- ตาราง ง อัตราการมีส่วนร่วมในกำลังแรงงาน จำแนกตามระดับการศึกษาที่สำเร็จ เพศ และเขตการปกครอง
- ตาราง จ จำนวนและอัตราร้อยละของผู้มีงานทำ จำแนกตามสถานภาพทำงาน ภาค และเขตการปกครอง
- ตาราง ฉ จำนวนและอัตราร้อยละของผู้มีงานทำ จำแนกตามหมวดอุตสาหกรรม ภาค และเขตการปกครอง
- ตาราง ช จำนวนและอัตราร้อยละของผู้มีงานทำ จำแนกตามอาชีพ ภาค และเขตการปกครอง
- ตาราง ซ จำนวนและอัตราร้อยละของผู้มีงานทำ จำแนกตามระดับการศึกษาที่สำเร็จ ภาค และเขตการปกครอง
- ตาราง ฅ อัตราการว่างงาน ในไตรมาสที่ 3 เดือนกรกฎาคม – กันยายน พ.ศ.2551
- ตาราง ญ อัตราการว่างงาน จำแนกตามหมวดอายุ เพศ ภาค และเขตการปกครอง
- ตาราง ฎ อัตราการว่างงาน จำแนกตามระดับการศึกษาที่สำเร็จ เพศ และเขตการปกครอง
- ตาราง ฏ จำนวนและอัตราร้อยละของผู้ว่างงาน จำแนกตามระดับการศึกษาที่สำเร็จ เพศ และเขตการปกครอง
- ตาราง ฐ จำนวนและอัตราร้อยละของผู้มีงานทำ จำแนกตามชั่วโมงทำงานต่อสัปดาห์
- ตาราง ท จำนวนและอัตราร้อยละของลูกจ้าง จำแนกตามระดับค่าจ้าง/เงินเดือน เพศ และเขตการปกครอง
- ตาราง ฒ จำนวนและอัตราร้อยละของลูกจ้าง ภาคเอกชนและภาครัฐบาล ที่ได้รับผลประโยชน์เพิ่มเติมจำแนกตามเพศ และเขตการปกครอง

# บทที่ 1

## บทนำ

### 1. ความเป็นมาและวัตถุประสงค์

สำนักงานสถิติแห่งชาติ ได้ทำการสำรวจภาวะการทำงานของประชากรทั่วประเทศอย่างต่อเนื่องเป็นประจำทุกปี เริ่มตั้งแต่ปี พ.ศ. 2506 โดยในช่วงแรกทำการสำรวจปีละ 2 รอบ และใน พ.ศ. 2527 ถึง พ.ศ. 2540 ได้ทำการสำรวจปีละ 3 รอบ โดยรอบที่ 1 ทำการสำรวจในเดือนกุมภาพันธ์ เป็นช่วงหน้าแล้งนอกฤดูการเกษตร รอบที่ 2 สำรวจในเดือนพฤษภาคม เป็นช่วงที่กำลังแรงงานใหม่ที่เพิ่งสำเร็จการศึกษาเริ่มเข้าสู่ตลาดแรงงาน รอบที่ 3 สำรวจในเดือนสิงหาคม เป็นช่วงฤดูการเกษตร และต่อมาใน พ.ศ. 2541 เป็นต้นมาได้เพิ่มการสำรวจอีก 1 รอบรวมเป็น 4 รอบ โดยทำการสำรวจในเดือนพฤศจิกายน ของทุกปี ซึ่งเป็นช่วงฤดูการเก็บเกี่ยวผลผลิตทางการเกษตร ทั้งนี้เพื่อเป็นการนำเสนอข้อมูลที่สะท้อนถึงภาวะการมีงานทำ การว่างงานและการประกอบกิจกรรมต่างๆ ของประชากรทั้งประเทศเป็นรายไตรมาสและต่อเนื่องครบทุกช่วงเวลาของปี

เนื่องจากความจำเป็นต้องการใช้ข้อมูล เพื่อใช้ในการวางแผนและกำหนดนโยบายในระดับจังหวัดมีมากขึ้น สำนักงานสถิติแห่งชาติจึงได้กำหนดขนาดตัวอย่างเพิ่มขึ้นโดยเริ่มตั้งแต่ พ.ศ. 2537 ทั้งนี้เพื่อให้สามารถนำเสนอข้อมูลในระดับจังหวัดได้ โดยเสนอเฉพาะรอบการสำรวจของเดือนกุมภาพันธ์และเดือนสิงหาคมเท่านั้น การสำรวจรอบที่ 4 ในเดือนพฤศจิกายน พ.ศ. 2541 ซึ่งจัดทำเป็นครั้งแรกได้เสนอผลในระดับจังหวัดด้วยและตั้งแต่ปี พ.ศ. 2542 เป็นต้นมา ผลการสำรวจทั้ง 4 รอบได้เสนอผลในระดับจังหวัด

หลังจากเกิดภาวะวิกฤติทางเศรษฐกิจกลางปี 2540 ความต้องการใช้ข้อมูลเพื่อการวางแผนและกำหนดนโยบายด้านแรงงานมีมากขึ้นและเร่งด่วนขึ้นในปี 2544 จึงได้เริ่มดำเนินการสำรวจเป็นรายเดือนแล้วนำข้อมูล 3 เดือนรวมกันเพื่อเสนอข้อมูลเป็นรายไตรมาส โดยข้อมูลที่สำคัญสามารถนำเสนอในระดับจังหวัด สำหรับข้อมูลของเดือนที่ตรงกับรอบการสำรวจเดิม คือข้อมูลเดือนกุมภาพันธ์ พฤษภาคม และสิงหาคม ได้จัดทำสรุปผลการสำรวจเฉพาะข้อมูลที่สำคัญเพื่อสามารถเปรียบเทียบกับข้อมูลแต่ละรอบของปีที่ผ่านมาได้ และการสำรวจตั้งแต่เดือนกันยายน 2544 เป็นต้นมา สามารถนำเสนอผลของการสำรวจเป็นรายเดือนทุกเดือน โดยสามารถเสนอผลในระดับภาคเท่านั้นเนื่องจากตัวอย่างไม่มากพอที่จะนำเสนอในระดับย่อยกว่านี้ และในขณะเดียวกันได้มีการปรับอายุผู้อยู่ในกำลังแรงงานจาก 13 ปีขึ้นไปเป็น 15 ปีขึ้นไป เพื่อให้สอดคล้องกับกฎหมายการใช้แรงงานเด็ก ปรับปรุงการจัดจำแนกประเภทของอาชีพอุตสาหกรรมและสถานภาพการทำงานให้สอดคล้องกับมาตรฐานสากลในปัจจุบันเพื่อให้สามารถเปรียบเทียบข้อมูลกันได้ ปรับเขตการปกครองจากเดิมเขตสุขาภิบาลถูกนำเสนอรวมเป็นนอกเขตเทศบาล มารวมเป็นในเขตเทศบาล เนื่องจากพระราชบัญญัติเปลี่ยนแปลงฐานะของสุขาภิบาลเป็นเทศบาล พ.ศ. 2542

วัตถุประสงค์ที่สำคัญของการสำรวจภาวะการทำงานของประชากรเพื่อประมาณจำนวนและลักษณะของกำลังแรงงานภายในประเทศและในจังหวัดต่างๆ ในแต่ละไตรมาสของข้อมูลสถิติที่ได้จากการสำรวจ

1. จำนวนประชากรในวัยทำงาน (อายุ 15 ปีขึ้นไป) และจำนวนประชากรนอกวัยทำงานจำแนกตามเพศ

2. จำนวนประชากรในวัยทำงาน จำแนกตามสถานภาพแรงงาน อายุ เพศ สถานภาพสมรส การศึกษาที่สำเร็จ

3. จำนวนผู้มีงานทำ จำแนกตามลักษณะที่น่าสนใจ เช่น อายุ เพศ การศึกษาที่สำเร็จ อาชีพอุตสาหกรรม สถานภาพการทำงาน ชั่วโมงทำงาน ค่าจ้าง เงินเดือน และผลประโยชน์อื่น ๆ ที่ได้รับจากการทำงาน

4. จำนวนผู้ว่างงาน จำแนกตามลักษณะบางประการที่น่าสนใจ เช่น ระยะเวลาในการหางานทำ งานที่ทำครั้งสุดท้าย สาเหตุการว่างงาน เป็นต้น

## 2. คู่มือรวม

ประชากรที่อาศัยอยู่ในครัวเรือนส่วนบุคคลและครัวเรือนพิเศษ

## 3. สัปดาห์แห่งการสำรวจ

หมายถึง ระยะเวลา 7 วัน นับจากวันก่อนวันสัมภาษณ์ย้อนหลังไป 7 วัน เช่น วันสัมภาษณ์คือ วันที่ 9 กุมภาพันธ์ 2547 “ ระหว่าง 7 วันก่อนวันสัมภาษณ์ ” คือ ระหว่างวันที่ 2 ถึง วันที่ 8 กุมภาพันธ์ 2547

## 4. คำอธิบายศัพท์/แนวคิด/คำจำกัดความ

สำนักงานสถิติแห่งชาติ ได้ปรับปรุงแนวคิดและคำนิยามที่ใช้ในการสำรวจภาวะการทำงานของประชากรหลายครั้ง โดยมีวัตถุประสงค์เพื่อให้สอดคล้องกับสภาพที่แท้จริงทางสังคมและเศรษฐกิจของประเทศตลอดจนความต้องการของผู้ใช้ข้อมูล และสอดคล้องกับมาตรฐานสากลขององค์การแรงงานระหว่างประเทศ (ILO) กับองค์การสหประชาชาติ (UN) แนวคิดและคำนิยามที่ใช้ในการสำรวจไตรมาสนี้ได้เริ่มใช้มาตั้งแต่รอบที่ 1 พ.ศ. 2526 มีการปรับปรุง

บ้างตามลำดับ และตั้งแต่ไตรมาสที่ 1 พ.ศ. 2544 ได้กำหนดอายุขั้นต่ำของประชากรวัยทำงานเป็น 15 ปี

## คำนิยามที่สำคัญ ๆ ที่ใช้ในการสำรวจ มีดังนี้

### ผู้มีงานทำ

ผู้มีงานทำ หมายถึง บุคคลที่มีอายุ 15 ปีขึ้นไป และในสัปดาห์แห่งการสำรวจมีลักษณะอย่างหนึ่งอย่างใด ดังต่อไปนี้

1. ได้ทำงานตั้งแต่ 1 ชั่วโมงขึ้นไป โดยได้รับค่าจ้าง เงินเดือน ผลกำไร เงินปันผลค่าตอบแทนที่มีลักษณะอย่างอื่นสำหรับผลงานที่ทำ เป็นเงินสด หรือสิ่งของ

2. ไม่ได้ทำงาน หรือทำงานน้อยกว่า 1 ชั่วโมง แต่เป็นบุคคลที่มีลักษณะอย่างหนึ่งอย่างใด ดังต่อไปนี้ (ซึ่งจะถือว่าเป็น ผู้ที่ปกติมีงานประจำ)

2.1 ยังได้รับค่าตอบแทน ค่าจ้าง หรือผลประโยชน์อื่น ๆ หรือผลกำไรจากงานหรือธุรกิจ ในระหว่างที่ไม่ได้ทำงาน

2.2 ไม่ได้รับค่าตอบแทน ค่าจ้าง หรือผลประโยชน์อื่น ๆ หรือผลกำไรจากงานหรือธุรกิจ ในระหว่างที่ไม่ได้ทำงาน แต่ยังมีงานหรือธุรกิจที่จะกลับไปทำ

3. ทำงานอย่างน้อย 1 ชั่วโมง โดยไม่ได้รับค่าจ้าง ในวิสาหกิจหรือไร่นาเกษตรของหัวหน้าครัวเรือนหรือของสมาชิกในครัวเรือน

### ผู้ว่างงาน

ผู้ว่างงาน หมายถึง บุคคลที่มีอายุ 15 ปีขึ้นไป และในสัปดาห์แห่งการสำรวจมีลักษณะอย่างหนึ่งอย่างใด ดังต่อไปนี้

1. ไม่ได้ทำงานและไม่มีการจ้างงาน แต่ได้หางาน สมัครงานหรือรอการบรรจุ ในระหว่าง 30 วัน ก่อนวันสัมภาษณ์

2. ไม่ได้ทำงานและไม่มีการจ้างงาน และไม่ได้ออกหางานทำในระหว่าง 30 วันก่อนวันสัมภาษณ์ แต่พร้อมที่จะทำงานในสัปดาห์แห่งการสำรวจ

## กำลังแรงงานปัจจุบัน

กำลังแรงงานปัจจุบัน หมายถึง บุคคลที่มีอายุ 15 ปีขึ้นไป ซึ่งในสัปดาห์แห่งการสำรวจมีงานทำหรือว่างงาน ตามคำนิยามที่ได้ระบุข้างต้น

## กำลังแรงงานที่รอฤดูกาล

กำลังแรงงานที่รอฤดูกาล หมายถึง บุคคลที่มีอายุ 15 ปีขึ้นไป ในสัปดาห์แห่งการสำรวจเป็นผู้ไม่เข้าข่ายคำนิยามของผู้มีงานทำ หรือผู้ว่างงาน แต่เป็นผู้รอฤดูกาลที่เหมาะสมเพื่อที่จะทำงาน และเป็นบุคคลที่ตามปกติจะทำงานที่ไม่ได้รับสิ่งตอบแทนในไร่นาเกษตร หรือธุรกิจซึ่งทำกิจกรรมตามฤดูกาล โดยมีหัวหน้าครัวเรือน หรือสมาชิกคนอื่น ๆ ในครัวเรือนเป็นเจ้าของหรือผู้ดำเนินการ

## กำลังแรงงานรวม

กำลังแรงงานรวม หมายถึง บุคคลทุกคนที่มีอายุ 15 ปีขึ้นไป ในสัปดาห์แห่งการสำรวจเป็นผู้อยู่ในกำลังแรงงานปัจจุบัน หรือเป็นผู้ถูกจัดจำแนกอยู่ในประเภทกำลังแรงงานที่รอฤดูกาลตามคำนิยามที่ได้ระบุข้างต้น

## ผู้ไม่อยู่ในกำลังแรงงาน

ผู้ไม่อยู่ในกำลังแรงงาน หมายถึง บุคคลที่ไม่เข้าข่ายคำนิยามของผู้อยู่ในกำลังแรงงานในสัปดาห์แห่งการสำรวจ ซึ่งได้แก่

1. บุคคลซึ่งในสัปดาห์แห่งการสำรวจมีอายุ 15 ปีขึ้นไป แต่ไม่ได้ทำงาน และไม่พร้อมที่จะทำงาน เนื่องจากเป็นผู้ที่

- 1.1 ทำงานบ้าน
- 1.2 เรียนหนังสือ
- 1.3 ยังเด็กเกินไป (มีอายุน้อยกว่า 18 ปี)

หรือชราภาพ (มีอายุเกิน 60 ปี)

1.4 ไม่สามารถทำงานได้ เนื่องจากพิการทางร่างกายหรือจิตใจ หรือเจ็บป่วยเรื้อรัง

- 1.5 ไม่สมัครใจทำงาน

1.6 ทำงานโดยไม่ได้รับค่าจ้าง ผลกำไรส่วนแบ่ง หรือสิ่งตอบแทนอื่น ๆ ให้แก่บุคคลซึ่งมิได้เป็นสมาชิกในครัวเรือนเดียวกัน

1.7 ทำงานให้แก่องค์กร หรือสถาบันการกุศลต่างๆ โดยไม่ได้รับค่าจ้างผลกำไรส่วนแบ่ง หรือสิ่งตอบแทนอย่างใด

1.8 ไม่พร้อมที่จะทำงาน เนื่องจากเหตุผลอื่น

## งาน

งาน หมายถึง กิจกรรมที่ทำที่มีลักษณะอย่างหนึ่งอย่างใด ดังต่อไปนี้

1. กิจกรรมที่ทำแล้วได้รับค่าตอบแทนเป็นเงินหรือสิ่งของ ค่าตอบแทนที่เป็นเงิน อาจจ่ายเป็นรายเดือน รายสัปดาห์ รายวัน หรือรายชิ้น

2. กิจกรรมที่ทำแล้วได้ผลกำไร หรือหวังที่จะได้รับผลกำไร หรือส่วนแบ่งเป็นการตอบแทน

3. กิจกรรมที่ทำให้กับธุรกิจของสมาชิกในครัวเรือน โดยไม่ได้รับค่าจ้างหรือผลกำไรตอบแทนอย่างใดซึ่งสมาชิกในครัวเรือนที่ประกอบธุรกิจนั้นจะมีสถานภาพการทำงาน เป็นประกอบธุรกิจส่วนตัว หรือนายจ้าง

## อาชีพ

อาชีพ หมายถึง ประเภทหรือชนิดของงานที่บุคคลนั้นทำอยู่ บุคคลส่วนมากมีอาชีพเดียว สำหรับบุคคลที่ในสัปดาห์แห่งการสำรวจมีอาชีพมากกว่า 1 อาชีพให้นับอาชีพที่มีชั่วโมงทำงานมากที่สุด ถ้าชั่วโมงทำงานแต่ละอาชีพเท่ากันให้นับอาชีพที่มีรายได้มากกว่า ถ้าชั่วโมงทำงานและรายได้ที่ได้รับจากแต่ละอาชีพเท่ากันให้นับอาชีพที่ผู้ตอบสัมภาษณ์พอใจมากที่สุด ถ้าผู้ตอบสัมภาษณ์ตอบไม่ได้ให้นับอาชีพที่ได้ทำมานานที่สุด การจัดจำแนกประเภทอาชีพ ตั้งแต่ไตรมาสที่ 1 พ.ศ. 2544 ใช้ตาม International Standard Classification of Occupation, 1988 (ISCO – 88) ขององค์การแรงงานระหว่างประเทศ (ILO)



ก่อน พ.ศ. 2544 การจัดประเภทอาชีพจำแนกตามความเหมาะสมกับลักษณะอาชีพของประเทศไทย โดยอ้างอิง International Standard Classification of Occupation, 1958 (ISCO – 58)

## อุตสาหกรรม

**อุตสาหกรรม** หมายถึง ประเภทของกิจกรรมทางเศรษฐกิจที่ได้ดำเนินการโดยสถานประกอบการที่บุคคลนั้นกำลังทำงานอยู่ หรือประเภทของธุรกิจ ซึ่งบุคคลนั้นได้ดำเนินการอยู่ในสัปดาห์แห่งการสำรวจ ถ้าบุคคลหนึ่งมีอาชีพมากกว่าหนึ่งอย่าง ให้บันทึกอุตสาหกรรมตามอาชีพที่บันทึกไว้ การจัดจำแนกประเภทอุตสาหกรรม ตั้งแต่ไตรมาสที่ 1 พ.ศ. 2544 ใช้ตาม International Standard Industrial Classification, (ISIC) ฉบับ Revision 3, 1989 ขององค์การสหประชาชาติ (UN)

ก่อน พ.ศ. 2544 การจัดประเภทอุตสาหกรรมจำแนกตามความเหมาะสมกับลักษณะอุตสาหกรรมของประเทศไทย โดยอ้างอิง International Standard Industrial Classification, (ISIC) 1958

## สถานภาพการทำงาน

**สถานภาพการทำงาน** หมายถึง สถานะของบุคคลที่ทำงานในสถานที่ทำงานหรือธุรกิจ แบ่งออกเป็น 5 ประเภท คือ

1. **นายจ้าง** หมายถึง ผู้ประกอบธุรกิจของตนเองเพื่อหวังผลกำไร หรือส่วนแบ่ง และได้จ้างบุคคลอื่นมาทำงานในธุรกิจในฐานะลูกจ้าง

2. **ประกอบธุรกิจส่วนตัวโดยไม่มีลูกจ้าง** หมายถึง ผู้ประกอบธุรกิจของตนเองโดยลำพังผู้เดียว หรืออาจมีบุคคลอื่นมาร่วมกิจการด้วยเพื่อหวังผลกำไร หรือส่วนแบ่งและไม่ได้จ้างลูกจ้างแต่อาจมีสมาชิกใน

ครัวเรือนหรือผู้ฝึกงานมาช่วยทำงานโดยไม่ได้รับค่าจ้าง หรือค่าตอบแทนอย่างอื่นสำหรับงานที่ทำ

3. **ช่วยธุรกิจในครัวเรือนโดยไม่ได้รับค่าจ้าง** หมายถึง ผู้ที่ช่วยทำงานโดยไม่ได้รับค่าจ้างในไร่นา เกษตร หรือในธุรกิจของสมาชิกในครัวเรือน

4. **ลูกจ้าง** หมายถึง ผู้ที่ทำงานโดยได้รับค่าจ้าง เป็นรายเดือน รายสัปดาห์ รายวัน รายชิ้น หรือเหมาจ่าย ค่าตอบแทนที่ได้รับจากการทำงาน อาจจะเป็นเงิน หรือสิ่งของ

### ลูกจ้างแบ่งออกเป็น 3 ประเภท

4.1 **ลูกจ้างรัฐบาล** หมายถึง ข้าราชการ พนักงานเทศบาล พนักงานองค์การบริหารส่วนจังหวัด เจ้าหน้าที่องค์การระหว่างประเทศ ตลอดจนลูกจ้างประจำ และชั่วคราวของรัฐบาล

4.2 **ลูกจ้างรัฐวิสาหกิจ** หมายถึง ผู้ที่ทำงานให้กับหน่วยงานรัฐวิสาหกิจ

4.3 **ลูกจ้างเอกชน** หมายถึง ผู้ที่ทำงานให้กับเอกชน หรือธุรกิจของเอกชน รวมทั้งผู้ที่รับจ้างทำงานบ้าน

5. **การรวมกลุ่ม** หมายถึง กลุ่มคนที่มาร่วมกันทำงานโดยมีวัตถุประสงค์เพื่อพึ่งตนเอง และช่วยเหลือซึ่งกันและกัน สมาชิกแต่ละคนมีความเท่าเทียมกันในการกำหนดการทำงานทุกขั้นตอนไม่ว่าเป็นการลงทุน การขาย งานอื่นๆ ของกิจการที่ทำ ตลอดจนการแบ่งรายได้ให้แก่สมาชิกตามที่ตกลงกัน (การรวมกลุ่มดังกล่าวอาจจดทะเบียนจัดตั้งในรูปของสหกรณ์หรือไม่ก็ได้)

การจัดจำแนกประเภทสถานภาพการทำงาน ตั้งแต่ไตรมาสที่ 1 พ.ศ. 2544 ใช้ตาม International Classification of Status in Employment, 1993 (ICSE – 93) ขององค์การแรงงานระหว่างประเทศ (ILO) มีสถานภาพการทำงานเพิ่มขึ้นอีก 1 กลุ่มคือ การรวมกลุ่ม (Member of Producers' Cooperative)

## ชั่วโมงทำงาน

ชั่วโมงทำงาน หมายถึง จำนวนชั่วโมงทำงานจริงทั้งหมด ในสัปดาห์แห่งการสำรวจ สำหรับบุคคลที่มีอาชีพมากกว่าหนึ่งอาชีพ ชั่วโมงทำงาน หมายถึง ยอดรวมของชั่วโมงทำงานทุกอาชีพ สำหรับผู้ที่มิงานประจำซึ่งไม่ได้ทำงานในสัปดาห์แห่งการสำรวจให้บันทึกจำนวนชั่วโมงเป็น 0 ชั่วโมง

การสำรวจก่อนปี 2544 ผู้ที่มีงานประจำซึ่งไม่ได้ทำงานในสัปดาห์แห่งการสำรวจ ให้นับจำนวนชั่วโมงทำงานปกติต่อสัปดาห์เป็นชั่วโมงทำงาน

## รายได้ของลูกจ้าง

รายได้ของลูกจ้าง หมายถึง รายได้ของผู้ที่มีสถานภาพการทำงานเป็น ลูกจ้าง ที่ได้รับมาจากการทำงานของอาชีพที่ทำในสัปดาห์แห่งการสำรวจ ซึ่งประกอบด้วยค่าจ้างและผลประโยชน์ตอบแทนอื่นๆ สำหรับลูกจ้าง

## ระยะเวลาของการหางานทำ

ระยะเวลาของการหางานทำ หมายถึง ระยะเวลาที่ผู้ว่างงานได้ออกหางานทำ ให้นับตั้งแต่วันที่เริ่มหางานทำจนถึงวันสุดท้ายก่อนวันสัมภาษณ์

## คาบการเจ็บป่วย

คาบการเจ็บป่วย หมายถึง ระยะเวลาที่พนักงานออกไปสัมภาษณ์บุคคลในครัวเรือนตัวอย่าง ซึ่งโดยปกติเป็นวันที่ 1 - 12 ของทุกเดือน

## ประเภทของครัวเรือนที่อยู่ในขอบข่ายการสำรวจ

ครัวเรือนที่อยู่ในขอบข่ายการสำรวจแบ่งได้เป็น 2 ประเภท คือ

1. ครัวเรือนส่วนบุคคล ประกอบด้วยครัวเรือนหนึ่งคน คือ บุคคลเดี่ยวซึ่งหุงหาอาหารและจัดหาสิ่งอุปโภคบริโภคที่จำเป็นแก่การครองชีพโดยไม่เกี่ยวกับผู้ใดซึ่งอาจพำนักอยู่ในเคหสถานเดียวกัน หรือครัวเรือนที่มีบุคคลตั้งแต่สองคนขึ้นไปร่วมกันจัดหา

และใช้สิ่งอุปโภคบริโภคที่จำเป็นแก่การครองชีพร่วมกัน ครัวเรือนส่วนบุคคลอาจอาศัยอยู่ในเคหะที่เป็นเรือนไม้ ตึกแถว ห้องแถว ห้องชุด เรือแพ เป็นต้น

2. ครัวเรือนพิเศษ ได้แก่ ครัวเรือนซึ่งประกอบด้วย บุคคลหลายคนอยู่กินร่วมกันในสถานที่อยู่แห่งหนึ่ง เช่น ที่พักคนงาน หอพักซึ่งไม่ใช่หอพักนักเรียน โดยเฉพาะเพื่อผลประโยชน์ของตนเอง

ครัวเรือนสถาบัน ซึ่งหมายถึง บุคคลหลายคนอยู่ร่วมกันในสถานที่อยู่แห่งหนึ่ง เช่น สถานที่กักกัน วัตถุประสงค์ โดยไม่แยกที่อยู่เป็นส่วนเฉพาะคน หรือเฉพาะครัวเรือน นักเรียนที่อยู่ประจำที่โรงเรียน หรือในหอพักนักเรียน เป็นต้น **ไม่อยู่ในคุ่มรวมของการสำรวจนี้**

## ระดับการศึกษาที่สำเร็จ

ได้จำแนกการศึกษาตามระดับการศึกษาที่สำเร็จดังนี้

1. ไม่มีการศึกษา หมายถึง บุคคลที่ไม่เคยเข้าศึกษาในโรงเรียน หรือไม่เคยได้รับการศึกษา

2. ต่ำกว่าประถมศึกษา หมายถึง บุคคลที่สำเร็จการศึกษาต่ำกว่าชั้นประถมศึกษาปีที่ 6 หรือชั้นประถมศึกษาปีที่ 7 หรือชั้น ม.3 เดิม

3. สำเร็จประถมศึกษา หมายถึง บุคคลที่สำเร็จการศึกษาตั้งแต่ชั้นประถมศึกษาปีที่ 6 หรือชั้นประถมศึกษาปีที่ 7 หรือชั้น ม.3 เดิมขึ้นไป แต่ไม่สำเร็จระดับการศึกษาที่สูงกว่า

4. สำเร็จมัธยมศึกษาตอนต้น หมายถึง บุคคลที่สำเร็จการศึกษาตั้งแต่ชั้น ม.3 ม.ศ.3 หรือ ม.6 เดิมขึ้นไป แต่ไม่สำเร็จระดับการศึกษาที่สูงกว่า

## 5. สำเร็จมัธยมศึกษาตอนปลาย

- 5.1 สายสามัญ หมายถึง บุคคลที่สำเร็จการศึกษาประเภทสามัญศึกษาตั้งแต่ชั้น ม.6 ม.ศ.5 หรือ ม.8 เดิมขึ้นไป แต่ไม่สำเร็จระดับการศึกษาที่สูงกว่า

**5.2 อาชีวศึกษา** หมายถึง บุคคลที่สำเร็จ การศึกษาประเภทอาชีวศึกษาหรือวิชาชีพ ที่เรียนต่อ จากระดับมัธยมศึกษาตอนต้นหรือเทียบเท่า โดยมี หลักสูตรไม่เกิน 3 ปี และไม่สำเร็จระดับการศึกษาที่สูง กว่า

**5.3 วิชาการศึกษา** หมายถึง บุคคลที่สำเร็จ การศึกษาประเภทวิชาการศึกษา (การฝึกหัดครู) ในระดับมัธยมศึกษาตอนปลายหรือเทียบเท่าขึ้นไป แต่ไม่สำเร็จระดับการศึกษาที่สูงกว่า

## **6. อุดมศึกษา**

**6.1 สายวิชาการ** หมายถึง บุคคลที่สำเร็จ การศึกษาประเภทสามัญศึกษาหรือสายวิชาการ โดย ได้รับวุฒิปริญญาตรีหรือปริญญาตรี โท เอก

**6.2 สายวิชาชีพ** หมายถึง บุคคลที่สำเร็จ การศึกษาประเภทอาชีวศึกษา หรือสายวิชาชีพที่ได้รับ ประกาศนียบัตรวิชาชีพชั้นสูง หรือเทียบเท่าอนุปริญญา ปริญญาตรี

**6.3 สายวิชาการศึกษา** หมายถึง บุคคลที่ สำเร็จการศึกษาประเภทวิชาการศึกษา และได้รับ ประกาศนียบัตรระดับอนุปริญญา ปริญญาตรี โท เอก

**7. อาชีวศึกษาระยะสั้น** หมายถึง บุคคลที่สำเร็จ การศึกษาหรือการฝึกอบรมประเภทอาชีวศึกษาที่มี หลักสูตรไม่เกิน 1 ปี และได้รับประกาศนียบัตรหรือ ใบรับรองเมื่อสำเร็จการศึกษา พื้นความรู้ของผู้เข้าเรียน ได้กำหนดให้แตกต่างตามวิชาเฉพาะแต่ละอย่างที่เรียน แต่อย่างต่ำต้องจบประมปีที 4 หรือเทียบเท่า

**8. อื่น ๆ** หมายถึง บุคคลที่สำเร็จการศึกษา ที่ไม่สามารถเทียบชั้นได้

## บทที่ 2

### ผลการสำรวจที่สำคัญ

รายงานนี้เสนอผลการสำรวจภาวะการมีงานทำของประชากรทั่วราชอาณาจักร โดยดำเนินการปฏิบัติงานเก็บรวบรวมข้อมูลระหว่างวันที่ 1 - 12 ของเดือนกรกฎาคม สิงหาคมและกันยายน พ.ศ. 2551 ซึ่งเป็นการสำรวจไตรมาสที่ 3 ของปี ผลการสำรวจทำให้ทราบถึง ภาวะการมีงานทำ การว่างงาน และลักษณะที่สำคัญบางประการของกำลังแรงงานในประเทศไทยระหว่าง เดือนกรกฎาคม-กันยายน พ.ศ. 2551

อนึ่ง จำนวนประชากร ที่ใช้เป็นฐานในการประมาณผลตามระเบียบวิธีการสุ่มตัวอย่างสำหรับโครงการสำรวจภาวะการทำงานของประชากรตั้งแต่รอบที่ 1 เดือนกุมภาพันธ์ 2538 เป็นต้นมานั้น ได้มีการเปลี่ยนแปลงเพื่อให้สอดคล้องกับจำนวนประชากรที่ใช้ในการวางแผนพัฒนาเศรษฐกิจและสังคมแห่งชาติ ซึ่งได้จากการคาดประมาณประชากรของประเทศไทย พ.ศ. 2533-2563 ที่ได้จัดทำขึ้นใหม่โดย สำนักพัฒนาสังคมและคุณภาพชีวิต สำนักงานคณะกรรมการพัฒนาการเศรษฐกิจและสังคมแห่งชาติ เมื่อเดือนพฤษภาคม พ.ศ. 2546

#### 1. ลักษณะของกำลังแรงงาน

จำนวนประชากรมีประมาณ 66.5 ล้านคน ในจำนวนนี้เป็นผู้มีอายุ 15 ปีขึ้นไปประมาณ 52.2 ล้านคน โดยเป็นผู้ที่อยู่ในกำลังแรงงานรวมประมาณ 38.3 ล้านคน ซึ่งในจำนวนนี้ส่วนใหญ่อาศัยอยู่นอกเขตเทศบาลคือร้อยละ 70.0 และประมาณร้อยละ 54.0 ของผู้อยู่ในกำลังแรงงานทั้งหมดเป็นชาย

กำลังแรงงานปัจจุบันซึ่งประกอบด้วย ผู้มีงานทำและผู้ที่ไม่พร้อมจะทำงาน มีจำนวนประมาณ 38.3 ล้านคน ต่างจากกำลังแรงงานรวมประมาณ 57,200 คน ซึ่งจำนวนที่แตกต่างนี้เป็นผู้ที่ไม่พร้อมจะทำงานเนื่องจากโรคฤดูกาล หรือที่เรียกว่ากำลังแรงงานที่โรคฤดูกาล

จำนวนผู้ว่างงานมีประมาณ 4.5 แสนคน หรือร้อยละ 1.2 ของกำลังแรงงานปัจจุบัน ในจำนวนนี้เป็นผู้ที่กำลังหางานทำประมาณร้อยละ 0.2 และเป็นผู้ที่ไม่ได้หางานทำแต่พร้อมจะทำงานร้อยละ 0.9

ส่วนผู้ที่ไม่อยู่ในกำลังแรงงาน แบ่งเป็น 2 กลุ่มใหญ่ ๆ คือ กลุ่มผู้ที่มีอายุตั้งแต่ 15 ปีขึ้นไป และกลุ่มผู้ที่มีอายุต่ำกว่า 15 ปี โดยกลุ่มแรกมีประมาณร้อยละ 20.9 ของประชากรทั้งสิ้น หรือร้อยละ 26.6 ของผู้ที่มีอายุตั้งแต่ 15 ปีขึ้นไปทั้งหมด ซึ่งประกอบด้วย แม่บ้าน นักเรียน และเด็ก ชรา หรือป่วย พิจารณาไม่สามารถทำงานได้มีสัดส่วนใกล้เคียงกันประมาณ 4.3 ล้านคน สำหรับผู้ที่มีอายุต่ำกว่า 15 ปีนั้นมีประมาณ 14.3 ล้านคน หรือร้อยละ 21.5 ของประชากรทั้งสิ้น

แผนภูมิ 1 จำนวนผู้มีงานทำ จำแนกตามภาค

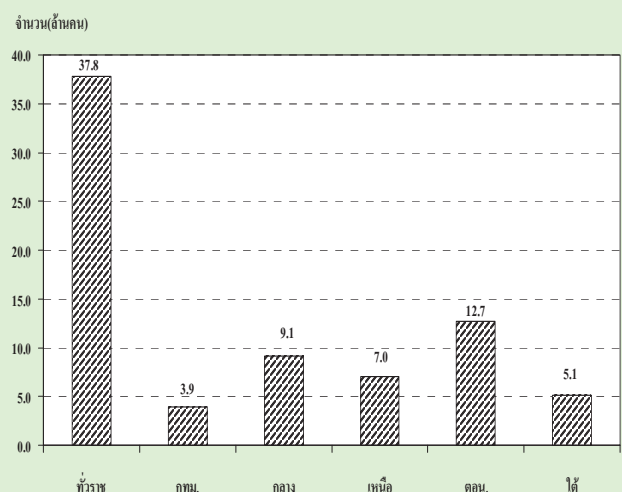



ตาราง ก จำนวนและอัตราร้อยละของประชากร จำแนกตามสถานภาพแรงงาน เพศ และเขตการปกครอง

สถานภาพแรงงาน	ทั่วราชอาณาจักร			ในเขตเทศบาล			นอกเขตเทศบาล		
	รวม	ชาย	หญิง	รวม	ชาย	หญิง	รวม	ชาย	หญิง
	จำนวน ('000)								
ยอดรวม	66,511.7	32,686.7	33,825.0	20,479.6	9,805.7	10,673.9	46,032.0	22,881.0	23,151.1
กำลังแรงงานรวม	38,344.7	20,691.1	17,653.6	11,504.5	6,031.5	5,473.0	26,840.2	14,659.6	12,180.6
1. กำลังแรงงานปัจจุบัน	38,287.5	20,673.1	17,614.4	11,497.9	6,027.2	5,470.7	26,789.6	14,645.9	12,143.7
1.1 ผู้มีงานทำ	37,836.6	20,405.0	17,431.6	11,333.2	5,923.2	5,410.0	26,503.4	14,481.8	12,021.6
1) ทำงาน	37,602.8	20,261.9	17,340.9	11,280.2	5,890.2	5,390.0	26,322.6	14,371.7	11,950.9
2) มีงานประจำแต่ไม่ได้ทำงาน	233.8	143.1	90.7	53.0	33.0	20.0	180.8	110.1	70.7
1.2 ผู้ว่างงาน	450.9	268.1	182.8	164.7	103.9	60.7	286.2	164.2	122.0
1) หางานทำ	89.4	52.3	37.0	43.8	26.4	17.4	45.6	25.9	19.6
2) ไม่หางานทำแต่พร้อมที่จะทำงาน	361.6	215.8	145.7	120.9	77.6	43.3	240.7	138.3	102.4
2. กำลังแรงงานที่รอฤดูกาล	57.2	18.0	39.2	6.6	4.4	2.3	50.6	13.7	36.9
ไม่อยู่ในกำลังแรงงานอายุ 15 ปีขึ้นไป	13,892.8	4,698.7	9,194.1	4,749.7	1,645.3	3,104.4	9,143.1	3,053.3	6,089.7
1. ทำงานบ้าน	4,311.9	188.8	4,123.1	1,509.1	69.7	1,439.4	2,802.8	119.1	2,683.8
2. เรียนหนังสือ	4,320.2	2,078.7	2,241.5	1,470.3	708.0	762.3	2,850.0	1,370.8	1,479.2
3. ยังเด็ก ขรา/ไม่สามารถทำงานได้	4,356.0	1,869.3	2,486.7	1,325.5	581.6	743.9	3,030.5	1,287.7	1,742.8
4. อื่น ๆ	904.7	561.9	342.8	444.9	286.1	158.9	459.8	275.8	183.9
อายุต่ำกว่า 15 ปี	14,274.2	7,296.9	6,977.3	4,225.5	2,128.9	2,096.6	10,048.8	5,168.1	4,880.7
	อัตราร้อยละ								
ยอดรวม	100.0	100.0	100.0	100.0	100.0	100.0	100.0	100.0	100.0
กำลังแรงงานรวม	57.7	63.3	52.2	56.2	61.5	51.3	58.3	64.1	52.6
1. กำลังแรงงานปัจจุบัน	57.6	63.3	52.1	56.1	61.5	51.3	58.2	64.0	52.5
1.1 ผู้มีงานทำ	56.9	62.4	51.5	55.3	60.4	50.7	57.6	63.3	51.9
1) ทำงาน	56.5	62.0	51.3	55.1	60.1	50.5	57.2	62.8	51.6
2) มีงานประจำแต่ไม่ได้ทำงาน	0.4	0.4	0.3	0.3	0.3	0.2	0.4	0.5	0.3
1.2 ผู้ว่างงาน	0.7	0.8	0.5	0.8	1.1	0.6	0.6	0.7	0.5
1) หางานทำ	0.1	0.2	0.1	0.2	0.3	0.2	0.1	0.1	0.1
2) ไม่หางานทำแต่พร้อมที่จะทำงาน	0.5	0.7	0.4	0.6	0.8	0.4	0.5	0.6	0.4
2. กำลังแรงงานที่รอฤดูกาล	0.1	0.1	0.1	0.0	0.0	0.0	0.1	0.1	0.2
ไม่อยู่ในกำลังแรงงานอายุ 15 ปีขึ้นไป	20.9	14.4	27.2	23.2	16.8	29.1	19.9	13.3	26.3
1. ทำงานบ้าน	6.5	0.6	12.2	7.4	0.7	13.5	6.1	0.5	11.6
2. เรียนหนังสือ	6.5	6.4	6.6	7.2	7.2	7.1	6.2	6.0	6.4
3. ยังเด็ก ขรา/ไม่สามารถทำงานได้	6.6	5.7	7.4	6.5	5.9	7.0	6.6	5.6	7.5
4. อื่น ๆ	1.4	1.7	1.0	2.2	2.9	1.5	1.0	1.2	0.8
อายุต่ำกว่า 15 ปี	21.5	22.3	20.6	20.6	21.7	19.6	21.8	22.6	21.1

ตาราง ข จำนวนและอัตราร้อยละของประชากร จำนวนตามสถานภาพแรงงาน เพศ ภาคและเขตการปกครอง

สถานภาพแรงงาน และเพศ	หัวราชอาณาจักร			กลาง			เหนือ			ตะวันออกเฉียงเหนือ			ใต้			
	รวม		ในเขตฯ	รวม		ในเขตฯ	รวม		ในเขตฯ	รวม		ในเขตฯ	รวม		ในเขตฯ	
	รวม	ในเขตฯ	นอกเขตฯ	รวม	ในเขตฯ	นอกเขตฯ	รวม	ในเขตฯ	นอกเขตฯ	รวม	ในเขตฯ	นอกเขตฯ	รวม	ในเขตฯ	นอกเขตฯ	
จำนวน ('000)																
ยอดรวม	66,511.7	20,479.6	46,032.0	6,854.2	15,754.8	5,219.0	10,535.9	12,089.0	2,472.0	9,617.1	22,660.7	3,561.5	18,999.2	9,152.9	2,273.1	6,879.9
ผู้อยู่ในกำลังแรงงาน	38,344.7	11,504.5	26,840.2	3,938.5	9,267.0	3,008.5	6,258.5	7,110.4	1,386.7	5,723.7	12,865.0	1,962.4	10,902.7	5,163.9	1,208.4	3,955.5
ผู้ไม่อยู่ในกำลังแรงงานอายุ 15 ปีขึ้นไป	13,892.8	4,749.7	9,143.1	1,633.6	3,298.6	1,141.0	2,157.6	2,634.0	610.1	2,023.9	4,593.5	861.0	3,732.5	1,733.1	504.1	1,229.1
ผู้ไม่อยู่ในกำลังแรงงานอายุต่ำกว่า 15 ปี	14,274.2	4,225.5	10,048.8	1,282.1	3,189.3	1,069.5	2,119.8	2,344.7	475.2	1,869.5	5,202.2	838.1	4,364.1	2,255.9	560.6	1,695.4
ชาย	32,686.7	9,805.7	22,881.0	3,200.4	7,684.8	2,520.7	5,164.1	5,972.1	1,187.3	4,784.8	11,292.1	1,793.6	9,498.6	4,537.3	1,103.7	3,433.5
ผู้อยู่ในกำลังแรงงาน	20,691.1	6,031.5	14,659.6	2,016.9	4,947.9	1,584.0	3,363.9	3,817.8	725.0	3,092.8	7,093.4	1,058.1	6,035.3	2,815.1	647.5	2,167.6
ผู้ไม่อยู่ในกำลังแรงงานอายุ 15 ปีขึ้นไป	4,698.7	1,645.3	3,053.3	535.9	1,111.9	396.6	715.3	954.6	225.6	729.0	1,528.0	312.5	1,215.5	568.3	174.8	393.5
ผู้ไม่อยู่ในกำลังแรงงานอายุต่ำกว่า 15 ปี	7,296.9	2,128.9	5,168.1	647.5	1,625.1	540.2	1,084.9	1,199.7	236.7	963.0	2,670.7	422.9	2,247.8	1,153.9	281.5	872.4
หญิง	33,825.0	10,673.9	23,151.1	3,653.8	8,070.0	2,698.2	5,371.8	6,116.9	1,284.6	4,832.3	11,368.6	1,868.0	9,500.7	4,615.7	1,169.3	3,446.4
ผู้อยู่ในกำลังแรงงาน	17,653.6	5,473.0	12,180.6	1,921.5	4,319.1	1,424.6	2,894.6	3,292.5	661.7	2,630.9	5,771.6	904.2	4,867.4	2,348.8	561.0	1,787.8
ผู้ไม่อยู่ในกำลังแรงงานอายุ 15 ปีขึ้นไป	9,194.1	3,104.4	6,089.7	1,097.7	2,186.7	744.4	1,442.3	1,679.4	384.5	1,294.9	3,065.5	548.5	2,517.0	1,164.8	329.3	835.5
ผู้ไม่อยู่ในกำลังแรงงานอายุต่ำกว่า 15 ปี	6,977.3	2,096.6	4,880.7	634.6	1,564.2	529.3	1,034.9	1,145.0	238.5	906.5	2,531.5	415.2	2,116.3	1,102.0	279.1	823.0
อัตราร้อยละ																
ยอดรวม	100.0	100.0	100.0	100.0	100.0	100.0	100.0	100.0	100.0	100.0	100.0	100.0	100.0	100.0	100.0	100.0
ผู้อยู่ในกำลังแรงงาน	57.7	56.2	58.3	57.5	58.8	57.7	59.4	58.8	56.1	59.5	56.8	53.6	57.4	56.4	53.2	57.5
ผู้ไม่อยู่ในกำลังแรงงานอายุ 15 ปีขึ้นไป	20.9	23.2	19.9	23.8	20.9	21.9	20.5	21.8	24.7	21.1	20.3	23.5	19.7	18.9	22.2	17.9
ผู้ไม่อยู่ในกำลังแรงงานอายุต่ำกว่า 15 ปี	22.0	20.6	21.8	18.7	20.2	20.5	20.1	19.4	19.2	19.4	23.0	22.9	23.0	30.1	24.7	24.6
ชาย	100.0	100.0	100.0	100.0	100.0	100.0	100.0	100.0	100.0	100.0	100.0	100.0	100.0	100.0	100.0	100.0
ผู้อยู่ในกำลังแรงงาน	63.3	61.5	64.1	63.0	64.4	62.8	65.1	63.9	61.1	64.6	62.8	59.0	63.5	62.0	58.7	63.1
ผู้ไม่อยู่ในกำลังแรงงานอายุ 15 ปีขึ้นไป	14.4	16.8	13.3	16.7	14.5	15.7	13.9	16.0	19.0	15.2	13.5	17.4	12.8	12.5	15.8	11.5
ผู้ไม่อยู่ในกำลังแรงงานอายุต่ำกว่า 15 ปี	22.3	21.7	22.6	20.2	21.2	21.4	21.0	20.1	19.9	20.1	23.7	23.6	23.7	25.4	25.5	25.4
หญิง	100.0	100.0	100.0	100.0	100.0	100.0	100.0	100.0	100.0	100.0	100.0	100.0	100.0	100.0	100.0	100.0
ผู้อยู่ในกำลังแรงงาน	52.2	51.3	52.6	52.6	53.5	52.8	53.9	53.8	51.5	54.4	50.8	48.4	51.2	50.9	48.0	51.9
ผู้ไม่อยู่ในกำลังแรงงานอายุ 15 ปีขึ้นไป	27.2	29.1	26.3	30.0	27.1	27.6	26.9	27.5	29.9	26.8	27.0	29.4	26.5	25.2	28.2	24.2
ผู้ไม่อยู่ในกำลังแรงงานอายุต่ำกว่า 15 ปี	20.6	19.6	21.1	17.4	19.4	19.6	19.3	18.7	18.6	18.8	22.3	22.2	22.3	23.9	23.9	23.9

## 2. การมีส่วนร่วมในกำลังแรงงาน

ตาราง ค แสดงอัตราการมีส่วนร่วมในกำลังแรงงาน หรือร้อยละของประชากรที่อยู่ในกำลังแรงงานรวม (รวมกำลังแรงงานที่รอฤดูกาลด้วย) ต่อประชากรที่มีอายุ 15 ปีขึ้นไปทั้งหมด พบว่าการมีส่วนร่วมใน

กำลังแรงงานของประชากรมีอยู่ร้อยละ 73.4 โดยผู้ที่อยู่นอกเขตเทศบาลมีอัตราการมีส่วนร่วมในกำลังแรงงานมากกว่าผู้ที่อยู่ในเขตเทศบาลคือร้อยละ 74.6 และร้อยละ 70.8 ตามลำดับ

ตาราง ค อัตราการมีส่วนร่วมในกำลังแรงงาน จำแนกตามหมวดอายุ เพศ ภาค และเขตการปกครอง

(หน่วยเป็นร้อยละ)

หมวดอายุ (ปี) และเพศ	ทั่วราชอาณาจักร			กรุงเทพ- มหานคร	ภาคกลาง			ภาคเหนือ			ภาคตะวันออกเฉียงเหนือ			ภาคใต้		
	รวม	ในเขต เทศบาล	นอกเขต เทศบาล		รวม	ในเขต เทศบาล	นอกเขต เทศบาล	รวม	ในเขต เทศบาล	นอกเขต เทศบาล	รวม	ในเขต เทศบาล	นอกเขต เทศบาล	รวม	ในเขต เทศบาล	นอกเขต เทศบาล
ยอดรวม	73.4	70.8	74.6	70.7	73.8	72.5	74.4	73.0	69.5	73.9	73.7	69.5	74.5	74.9	70.6	76.3
15-19	26.8	20.3	29.3	19.2	29.5	23.9	32.0	23.6	16.6	25.4	25.3	17.0	26.9	33.9	24.4	36.9
20-24	71.2	63.8	74.2	59.2	72.7	69.3	74.3	69.8	60.7	72.1	72.2	61.9	74.2	74.3	67.7	76.4
25-29	87.9	88.7	87.5	89.3	89.9	89.7	90.1	87.7	87.6	87.7	85.9	86.9	85.7	87.8	88.1	87.8
30-34	90.5	90.8	90.4	90.5	91.0	92.1	90.5	90.5	91.1	90.3	90.9	90.1	91.0	89.1	89.4	88.9
35-39	92.0	90.3	92.8	89.2	91.8	91.7	91.9	92.7	90.8	93.1	92.7	91.0	93.1	92.0	89.2	93.0
40-49	90.3	87.6	91.6	85.2	89.1	87.8	89.8	91.7	89.8	92.2	91.5	89.5	91.8	92.0	89.4	92.9
50-59	82.7	76.5	85.5	71.3	80.2	77.7	81.4	85.4	80.6	86.7	85.6	80.9	86.5	85.5	78.5	87.9
60 ขึ้นไป	37.9	28.6	41.8	20.5	33.9	28.5	36.4	38.2	34.1	39.3	43.3	35.4	44.7	43.3	34.1	46.3
ชาย	81.5	78.6	82.8	79.0	81.7	80.0	82.5	80.0	76.3	80.9	82.3	77.2	83.2	83.2	78.8	84.6
15-19	34.0	25.3	37.2	25.4	36.5	29.0	39.9	30.1	20.8	32.4	33.6	20.9	36.0	39.8	29.9	42.8
20-24	80.3	70.0	84.2	62.4	80.9	76.2	83.0	76.8	68.2	79.0	82.9	68.8	85.6	85.7	75.8	88.7
25-29	94.0	94.0	94.0	93.3	95.4	95.2	95.4	95.5	93.6	96.0	91.9	92.9	91.7	95.6	95.6	95.6
30-34	96.1	96.8	95.8	96.8	96.7	97.1	96.4	95.2	95.5	95.1	95.3	95.6	95.2	97.8	99.0	97.4
35-39	97.2	96.3	97.6	95.7	97.0	97.2	96.9	97.1	95.8	97.4	97.6	96.4	97.9	98.1	96.9	98.5
40-49	96.8	96.0	97.1	95.5	96.1	95.5	96.5	96.3	96.0	96.3	97.5	96.9	97.6	98.0	97.4	98.2
50-59	92.8	88.6	94.6	86.3	90.9	89.4	91.6	93.3	88.8	94.4	95.0	91.7	95.7	95.2	89.7	96.9
60 ขึ้นไป	50.3	36.9	55.6	27.3	44.1	35.5	47.9	49.5	43.7	51.0	59.5	47.3	61.7	54.0	40.7	58.2
หญิง	65.8	63.8	66.7	63.6	66.4	65.7	66.7	66.2	63.3	67.0	65.3	62.2	65.9	66.9	63.0	68.2
15-19	19.3	15.2	20.9	13.3	22.1	18.7	23.8	16.7	12.3	17.9	16.6	13.1	17.3	27.6	18.8	30.5
20-24	61.8	57.7	63.5	56.3	64.4	62.6	65.3	62.3	53.2	64.7	60.7	54.7	61.9	62.4	59.4	63.3
25-29	81.5	83.7	80.5	86.0	84.5	84.3	84.6	79.4	81.6	78.8	79.3	80.5	79.1	79.9	80.8	79.6
30-34	85.0	85.3	84.9	85.1	85.4	87.2	84.4	85.7	86.9	85.3	86.3	84.6	86.7	80.4	80.5	80.4
35-39	87.0	84.9	88.1	83.7	86.9	86.7	87.1	88.5	86.2	89.1	88.0	85.9	88.4	86.3	82.3	87.7
40-49	84.2	80.1	86.3	76.4	82.7	80.8	83.6	87.3	84.2	88.2	85.6	82.6	86.2	86.4	82.2	87.8
50-59	73.5	65.8	77.1	58.5	70.6	67.4	72.2	78.0	73.3	79.3	76.7	71.1	77.8	76.6	68.6	79.3
60 ขึ้นไป	28.1	22.3	30.6	15.5	26.1	23.2	27.5	28.9	26.6	29.5	30.1	26.0	30.9	34.7	28.9	36.7

## แผนภูมิ 2 อัตราการมีส่วนร่วมในกำลังแรงงาน จำแนก

### ตามหมวดอายุ

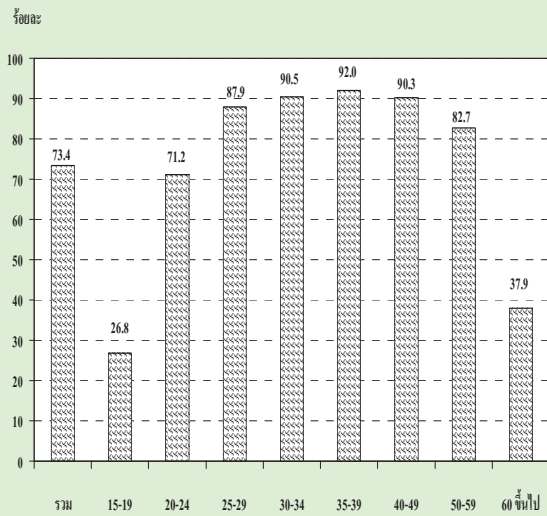

เมื่อพิจารณาตามหมวดอายุพบว่า การมีส่วนร่วมในกำลังแรงงานมีอัตราสูงเกือบทุกหมวดอายุ ยกเว้นเพียงหมวดอายุ 15-19 ปี ซึ่งเป็นหมวดอายุที่อยู่ในวัยเรียนแต่ก็ยังมีโอกาสเป็นผู้มีส่วนร่วมในกำลังแรงงานในฐานะช่วยธุรกิจของครัวเรือนได้ โดยเฉพาะผู้ที่อาศัยอยู่นอกเขตเทศบาลที่ครัวเรือนส่วนใหญ่ประกอบกิจกรรมทางการเกษตร จึงพบว่ามีส่วนร่วมในกำลังแรงงานสูงกว่าผู้ที่อาศัยอยู่ในเขตเทศบาล ซึ่งส่วนใหญ่กำลังเรียนหนังสืออยู่เพียงอย่างเดียว

เมื่อพิจารณาระหว่างเพศพบว่า ชายมีส่วนร่วมในกำลังแรงงานมากกว่าหญิง (ร้อยละ 81.5 และร้อยละ 65.8 ตามลำดับ) นอกจากนี้ ในเขตเทศบาลและนอกเขตเทศบาล รวมทั้งภาคต่างๆ มีลักษณะเช่นเดียวกัน

จากราย ๗ เมื่อพิจารณาอัตราการมีส่วนร่วมในกำลังแรงงานกับสถานภาพการสมรส พบว่าผู้ที่มีสถานภาพการหย่า มีส่วนร่วมในกำลังแรงงานสูงที่สุดคือร้อยละ 84.4 และนอกจากนี้ยังพบว่าชายที่มีสถานภาพสมรสและหญิงที่มีสถานภาพการหย่า มีส่วนร่วมในกำลังแรงงานสูงสุด คือร้อยละ 90.3 และร้อยละ 81.4 ตามลำดับ เมื่อพิจารณาตามเขตการปกครองพบว่า ในเขตเทศบาลผู้ที่หย่า มีส่วนร่วมในกำลังแรงงานในอัตราสูงสุดคือร้อยละ 81.2 ชายที่สมสร้อยละ 87.1 และหญิงที่หย่าร้อยละ 79.5 ส่วนนอกเขตเทศบาลผู้ที่หย่า มีส่วนร่วมในกำลังแรงงานในอัตราสูงสุดคือร้อยละ 86.2 ชายที่สมสร้อยละ 91.6 และหญิงที่หย่าร้อยละ 82.8 (ไม่นับรวมกำลังแรงงานที่เคยสมรสแต่ไม่ทราบสถานภาพ ซึ่งมีอยู่เพียงเล็กน้อยของกำลังแรงงานทั้งหมด)

## ตาราง ๗ อัตราการมีส่วนร่วมในกำลังแรงงาน จำแนกตามสถานภาพสมรส เพศ และเขตการปกครอง

(หน่วยเป็นร้อยละ)

เขตการปกครอง และเพศ	สถานภาพสมรส						
	รวม	โสด	สมรส	หม้าย	หย่า	แยกกันอยู่	เคยสมรสแต่ไม่ทราบ สถานภาพ
ยอดรวม	73.4	59.5	82.3	38.3	84.4	79.3	74.8
ชาย	81.5	65.6	90.3	42.9	89.3	85.4	83.2
หญิง	65.8	51.4	74.7	37.2	81.4	75.3	68.3
ในเขตเทศบาล	70.8	62.4	78.3	36.7	81.2	78.3	73.3
ชาย	78.6	65.3	87.1	39.7	85.1	86.0	88.5
หญิง	63.8	59.3	69.8	36.0	79.5	73.9	56.1
นอกเขตเทศบาล	74.6	57.9	83.9	39.0	86.2	79.9	78.7
ชาย	82.8	65.8	91.6	44.2	91.1	85.1	46.2
หญิง	66.7	45.7	76.6	37.8	82.8	76.2	86.7

เมื่อพิจารณาอัตราการมีส่วนร่วมในกำลังแรงงาน กับระดับการศึกษาที่สำเร็จ จากตาราง ัง พบว่า ผู้ที่เข้าสู่กำลังแรงงานส่วนใหญ่จบการศึกษาในระดับอุดมศึกษา ประถมศึกษา และมัธยมศึกษาตอนปลาย ส่วนผู้ที่จบการศึกษาต่ำกว่าระดับประถมศึกษาและระดับมัธยมศึกษาตอนต้น มีส่วนร่วมในกำลังแรงงานน้อยกว่า เนื่องจากกำลังแรงงานในส่วนนี้มีโอกาสศึกษา

ต่อมากกว่าระดับการศึกษาอื่นๆ ส่วนผู้ที่อาศัยอยู่นอกเขตเทศบาลมีอัตราการมีส่วนร่วมในกำลังแรงงานมากกว่าผู้ที่อาศัยอยู่ในเขตเทศบาลเกือบทุกระดับการศึกษา ยกเว้นผู้ที่จบระดับ มัธยมศึกษาตอนต้นที่ในเขตเทศบาลมีอัตราการเข้าสู่กำลังแรงงานมากกว่านอกเขตเทศบาล

แผนภูมิ 3 อัตราการมีส่วนร่วมในกำลังแรงงาน จำแนกตามระดับการศึกษาที่สำเร็จ

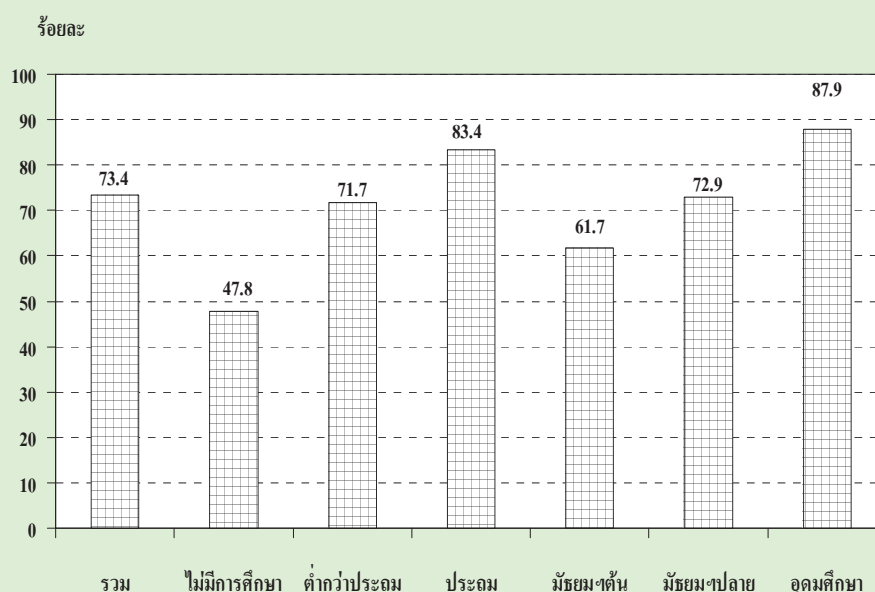

ตาราง ัง อัตราการมีส่วนร่วมในกำลังแรงงาน จำแนกตามระดับการศึกษาที่สำเร็จ เพศ และเขตการปกครอง

(หน่วยเป็นร้อยละ)

เขตการปกครอง และเพศ	ระดับการศึกษาที่สำเร็จ											อื่น ๆ	ไม่ทราบ
	รวม	ไม่มี การศึกษา	ต่ำกว่า ประถม ศึกษา	ประถม ศึกษา	มัธยม ศึกษา ตอนต้น	มัธยมศึกษาตอนปลาย			อุดมศึกษา				
						สาย สามัญ	สาย อาชีว ศึกษา	สาย วิชาการ ศึกษา	สาย วิชาการ	สาย วิชาชีพ	สาย วิชาการ ศึกษา		
ยอดรวม	73.4	47.8	71.7	83.4	61.7	73.6	71.0	63.2	90.1	85.9	86.0	82.5	77.9
ชาย	81.5	60.8	81.7	89.5	70.6	81.4	77.4	70.3	92.2	91.8	86.9	92.2	84.3
หญิง	65.8	41.5	63.5	76.7	51.7	65.0	62.2	53.0	88.4	79.7	85.5	73.3	70.3
ในเขตเทศบาล	70.8	43.4	62.5	79.0	61.8	66.6	70.8	46.4	88.5	84.2	80.6	82.2	79.3
ชาย	78.6	58.6	74.1	86.1	69.6	74.7	78.4	57.0	90.1	90.0	83.3	95.0	87.5
หญิง	63.8	36.0	54.4	71.9	53.4	58.0	61.3	33.5	87.2	78.4	79.1	67.9	71.1
นอกเขตเทศบาล	74.6	49.2	74.3	84.7	61.6	78.0	71.1	72.6	93.1	87.4	90.9	82.6	74.9
ชาย	82.8	61.5	83.6	90.5	71.0	85.6	76.6	76.9	96.6	93.2	89.9	90.5	79.0
หญิง	66.7	43.3	66.3	78.3	50.8	69.5	63.0	65.7	90.7	80.9	91.6	75.9	68.0

1/ รวมอาชีวศึกษาระยะสั้น

### 3. กำลังแรงงานที่เป็นผู้มีงานทำ

#### 3.1 สถานภาพการทำงาน

ในจำนวนผู้มีงานทำทั้งสิ้นประมาณ 37.8 ล้านคนนั้น ส่วนใหญ่ทำงานในฐานะลูกจ้าง ร้อยละ 43.2 ในจำนวนนี้ประมาณ 4 ใน 5 เป็นลูกจ้างเอกชน รองลงมาคือ ทำงานส่วนตัวโดยไม่มีลูกจ้างร้อยละ 31.8 ช่วยธุรกิจในครัวเรือนโดยไม่ได้รับค่าจ้างร้อยละ 22.3 นายจ้างร้อยละ 2.6 ส่วนการรวมกลุ่มมีเพียงร้อยละ 0.1 ของผู้มีงานทำทั้งหมด

แผนภูมิ 4 ร้อยละของผู้มีงานทำ จำแนกตาม สถานภาพการทำงาน

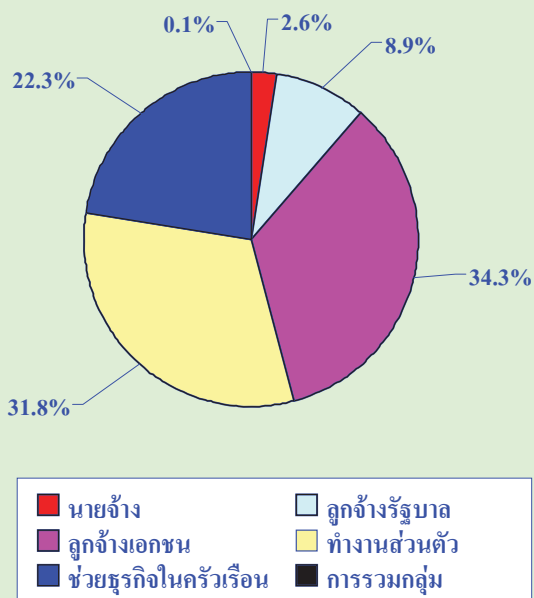

สถานภาพการทำงานของผู้มีงานทำทั้งในเขตเทศบาลและนอกเขตเทศบาลมีลักษณะเช่นเดียวกับภาพรวมคือ ในเขตเทศบาลส่วนใหญ่ทำงานในฐานะลูกจ้างมากถึงร้อยละ 57.5 ในจำนวนนี้เป็นลูกจ้างเอกชนร้อยละ 43.8 และลูกจ้างรัฐบาลร้อยละ 13.7 ส่วนนอกเขตเทศบาลผู้มีงานทำส่วนใหญ่ทำงานในฐานะ ลูกจ้าง ร้อยละ 37.1 ซึ่งเป็นลูกจ้างเอกชนร้อยละ 30.2 รองลงมาคือ ทำงานส่วนตัวโดยไม่มีลูกจ้างร้อยละ 25.4 สำหรับในเขตเทศบาลและมีมากถึงร้อยละ 34.6

สำหรับนอกเขตเทศบาล ส่วนผู้ที่ทำงานช่วยธุรกิจในครัวเรือนโดยไม่ได้รับค่าจ้างนั้น ในเขตเทศบาลมีส่วนก่อนข้างต่ำเมื่อเทียบกับนอกเขตเทศบาลคือ ร้อยละ 12.9 เทียบกับ ร้อยละ 26.3 ทั้งนี้เนื่องมาจากความแตกต่างของสภาพทางเศรษฐกิจและสังคม (ตาราง จ)

เมื่อพิจารณาเป็นรายภาค พบว่า ผู้มีงานทำทุกภาครวมทั้งกรุงเทพมหานคร ส่วนใหญ่ทำงานในฐานะลูกจ้าง รองลงมาคือ ทำงานส่วนตัวโดยไม่มีลูกจ้าง ยกเว้นภาคตะวันออกเฉียงเหนือที่ผู้มีงานทำส่วนใหญ่ทำงานส่วนตัวโดยไม่มีลูกจ้างร้อยละ 39.7 รองลงมาคือ ช่วยธุรกิจในครัวเรือนและลูกจ้างร้อยละ 30.4 และ 28.4 ตามลำดับ (ตาราง จ)

#### 3.2 อุตสาหกรรม

เมื่อพิจารณาอุตสาหกรรมหรือประเภทกิจการของสถานที่ที่ผู้มีงานทำทำอยู่นั้น จากตาราง ฉ พบว่ามีผู้ทำงานในภาคเกษตรกรรมร้อยละ 42.5 และนอกภาคเกษตรกรรมร้อยละ 57.5 โดยส่วนใหญ่ทำงานในสาขาการขนส่ง การขายปลีก การซ่อมแซมยานยนต์ รถจักรยานยนต์ ของใช้ส่วนบุคคลและของใช้ในครัวเรือนร้อยละ 14.9 รองลงมาคือสาขาการผลิต ร้อยละ 13.8 สาขาการโรงแรมและภัตตาคารร้อยละ 6.2 สาขาก่อสร้างร้อยละ 5.3 สาขาการบริหารราชการ และการป้องกันประเทศ รวมทั้งการประกันสังคมภาคบังคับร้อยละ 3.4 สาขาการขนส่ง สถานที่เก็บสินค้า และการคมนาคมและสาขาการศึกษาเท่ากันคือร้อยละ 2.9 และที่เหลือกระจายอยู่ในสาขาอื่น ๆ

สำหรับในเขตเทศบาลผู้มีงานทำส่วนใหญ่ทำงานนอกภาคเกษตรกรรมคือร้อยละ 90.3 โดยทำงานในสาขาการขนส่ง การขายปลีกฯ มากที่สุดร้อยละ



ตาราง จ จำนวนและอัตราร้อยละของผู้มีงานทำ จำแนกตามสถานภาพทำงาน ภาคและเขตการปกครอง

สถานภาพทำงาน	ตัวราชาอาณัติกร		กรุงเทพ-		ภาคกลาง		ภาคเหนือ		ภาคตะวันออกเฉียงเหนือ		ภาคใต้					
	รวม	ในเขตฯ	นอกเขตฯ	มหานคร	รวม	ในเขตฯ	นอกเขตฯ	รวม	ในเขตฯ	นอกเขตฯ	รวม	ในเขตฯ	นอกเขตฯ			
ยอดรวม	37,836.6	11,333.2	26,503.4	3,884.2	9,140.1	2,967.3	6,172.8	7,026.7	1,365.8	5,660.9	12,688.8	1,927.3	10,761.4	5,096.7	1,188.5	3,908.2
ชาย	984.9	478.3	506.6	185.8	262.7	100.8	161.9	194.7	59.1	135.6	155.1	61.1	94.0	186.6	71.5	115.2
หญิง	3,381.5	1,548.0	1,833.5	441.0	744.0	329.5	414.5	669.5	234.0	435.4	1,082.2	378.1	704.1	444.8	165.4	279.4
ลูกจ้างเอกชน	12,959.7	4,963.2	7,996.6	2,179.5	4,443.1	1,481.3	2,961.7	2,029.4	422.0	1,607.4	2,523.2	447.6	2,075.6	1,784.6	432.7	1,351.9
ทำงานส่วนตัว	12,044.9	2,876.3	9,168.6	783.1	2,273.2	701.1	1,572.1	2,336.4	416.7	1,919.7	5,040.8	630.0	4,410.8	1,611.4	345.4	1,266.0
ช่วยธุรกิจส่วนตัว	8,420.1	1,461.7	6,958.4	294.2	1,412.8	353.9	1,058.9	1,782.2	232.9	1,549.2	3,862.7	407.6	3,455.2	1,068.1	173.0	895.1
การรวมกลุ่ม	45.5	5.8	39.7	0.6	4.4	0.6	3.8	14.5	0.8	13.7	24.8	3.1	21.7	1.2	0.7	0.6
อัตราร้อยละ																
ยอดรวม	100.0	100.0	100.0	100.0	100.0	100.0	100.0	100.0	100.0	100.0	100.0	100.0	100.0	100.0	100.0	100.0
ชาย	2.6	4.2	1.9	4.8	2.9	3.4	2.6	2.8	4.3	2.4	1.2	3.2	0.9	3.7	6.0	3.0
หญิง	8.9	13.7	6.9	11.4	8.1	11.1	6.7	9.5	17.1	7.7	8.5	19.6	6.5	8.7	13.9	7.2
ลูกจ้างเอกชน	34.3	43.8	30.2	56.1	48.6	49.9	48.0	28.9	30.9	28.4	19.9	23.2	19.3	35.0	36.4	34.6
ทำงานส่วนตัว	31.8	25.4	34.6	20.2	24.9	23.6	25.5	33.3	30.5	33.9	39.7	32.7	41.0	31.6	29.1	32.4
ช่วยธุรกิจส่วนตัว	22.3	12.9	26.3	7.6	15.5	11.9	17.2	25.4	17.0	27.4	30.4	21.2	32.1	21.0	14.6	22.9
การรวมกลุ่ม	0.1	0.1	0.2	0.0	0.1	0.0	0.1	0.2	0.1	0.2	0.2	0.2	0.2	0.0	0.1	0.0



ตาราง ๑ จำนวนและอัตราร้อยละของผู้มีงานทำ จำแนกตามหมวดอุตสาหกรรม ภาค และเขตการปกครอง (ต่อ)

อุตสาหกรรม	ทั่วราชอาณาจักร		ภาคกลาง		ภาคเหนือ		ภาคตะวันออกเฉียงเหนือ		ภาคใต้			
	รวม	ในเขตฯ	นอกเขตฯ	รวม	ในเขตฯ	นอกเขตฯ	รวม	ในเขตฯ	นอกเขตฯ	รวม	ในเขตฯ	นอกเขตฯ
	100.0	100.0	100.0	100.0	100.0	100.0	100.0	100.0	100.0	100.0	100.0	100.0
<b>อุตสาหกรรม</b>	<b>42.5</b>	<b>9.7</b>	<b>56.5</b>	<b>6.8</b>	<b>1.2</b>	<b>26.1</b>	<b>100.0</b>	<b>100.0</b>	<b>100.0</b>	<b>100.0</b>	<b>100.0</b>	<b>100.0</b>
1. เกษตรกรรม การล่าสัตว์ และการป่าไม้	41.3	9.0	55.2	5.8	1.1	24.1	50.8	51.1	19.0	58.8	67.0	46.9
2. การประมง	1.1	0.6	1.3	1.0	0.1	2.0	0.3	0.3	0.3	0.3	0.5	3.1
<b>นอกภาคเกษตรกรรม</b>	<b>57.5</b>	<b>90.3</b>	<b>43.5</b>	<b>93.2</b>	<b>98.8</b>	<b>73.9</b>	<b>49.0</b>	<b>41.2</b>	<b>81.0</b>	<b>41.2</b>	<b>33.0</b>	<b>53.1</b>
1. การทำเหมืองแร่ และเหมืองหิน	0.2	0.2	0.1	0.3	0.1	0.2	0.3	0.2	0.2	0.3	0.0	0.2
2. การผลิต	13.8	18.3	11.9	27.8	21.8	26.9	8.4	9.8	8.1	7.3	8.2	8.0
3. การไฟฟ้า ก๊าซ และการประปา	0.3	0.5	0.2	0.6	0.3	0.4	0.3	0.6	0.2	0.2	0.5	0.3
4. การก่อสร้าง	5.3	5.0	5.5	4.8	5.1	6.0	6.4	5.7	6.6	6.6	4.2	5.6
5. การขายส่ง การขายปลีก การซ่อมแซมยานยนต์	14.9	23.3	11.3	21.4	22.2	15.8	13.1	25.2	11.0	23.9	9.8	16.6
6. โรงแรมและภัตตาคาร	6.2	12.4	3.6	12.2	11.6	7.1	5.3	12.3	3.6	3.9	2.5	7.7
7. การขนส่ง สถานที่เก็บสินค้า และการคมนาคม	2.9	5.9	1.6	6.0	9.3	4.1	1.5	2.5	1.3	1.2	2.5	2.0
8. การเป็นสื่อกลางทางการเงิน	1.1	2.4	0.5	1.6	3.8	0.9	0.7	1.8	0.5	0.5	1.4	0.8
9. กิจการค้าปลีกหรือห้างสรรพสินค้า	1.9	4.3	0.9	3.6	7.3	2.2	1.6	2.3	0.8	0.7	2.0	1.3
10. การบริหารราชการ และการป้องกันประเทศ	3.4	5.2	2.7	4.6	4.2	3.2	3.6	6.2	2.9	3.4	7.5	3.3
11. การศึกษา	2.9	4.5	2.2	3.5	3.7	2.5	2.9	5.9	2.1	2.9	6.4	3.0
12. งานด้านสุขภาพ และงานสังคมสงเคราะห์	1.9	2.8	1.5	2.3	2.2	1.7	2.4	4.0	2.0	1.7	3.8	1.9
13. กิจกรรมด้านบริการชุมชน สังคม และการบริการส่วนบุคคลอื่น ๆ	2.2	4.2	1.3	3.7	4.8	2.4	1.8	3.5	1.4	1.4	4.0	2.2
14. ลูกจ้างในครัวเรือนส่วนบุคคล	0.5	1.1	0.3	0.8	1.8	0.5	0.6	1.1	0.5	0.2	0.6	0.4
15. องค์กรระหว่างประเทศและองค์กรต่างประเทศอื่น ๆ และสมาชิก	0.0	0.0	0.0	0.0	0.0	0.0	0.0	0.0	0.0	0.0	0.0	0.0
16. ไม่ทราบ	0.1	0.3	0.0	0.2	0.7	0.1	0.0	0.0	0.0	0.0	0.0	0.0

23.3 รองลงมาคือ สาขาการผลิตร้อยละ 18.3 สาขาการโรงแรมและภัตตาคารร้อยละ 12.4 ส่วนนอกเขตเทศบาลผู้มีงานทำส่วนใหญ่ทำงานนอกภาคเกษตรกรรมคือ ร้อยละ 43.5

เมื่อพิจารณาเป็นรายภาค พบว่า กรุงเทพมหานคร ซึ่งมีลักษณะความเป็นเมืองสูงมีการทำงานนอกภาคเกษตรกรรมสูงที่สุดถึง ร้อยละ 98.8 รองลงมาคือ ภาคกลางร้อยละ 73.9 ภาคใต้ร้อยละ 53.1 ภาคเหนือร้อยละ 49.0 และภาคตะวันออกเฉียงเหนือร้อยละ 39.6

### 3.3 อาชีพ

ผู้มีงานทำส่วนใหญ่ทำงานเป็นผู้ปฏิบัติงานที่มีฝีมือในด้านการเกษตรและการประมงมากที่สุด คือ ร้อยละ 39.3 รองลงมาเป็นผู้ประกอบอาชีพพนักงานบริการและพนักงานในร้านค้าและตลาดร้อยละ 16.4 ผู้ประกอบอาชีพผู้ปฏิบัติงานด้านความสามารถทางฝีมือและธุรกิจการค้าที่เกี่ยวข้องร้อยละ 11.1 และผู้ประกอบอาชีพขั้นพื้นฐานต่างๆ ในด้านการขายและการให้บริการร้อยละ 11.0 นอกนั้นประกอบอาชีพอื่น ๆ (ตาราง ข)

ประเภทหรือชนิดของงานที่ผู้มีงานทำในเขตเทศบาลส่วนใหญ่ทำอยู่คือ พนักงานบริการและพนักงานในร้านค้าและตลาดร้อยละ 28.5 รองลงมาคือ อาชีพผู้ปฏิบัติงานด้านความสามารถทางฝีมือและธุรกิจการค้าที่เกี่ยวข้องร้อยละ 12.8 อาชีพขั้นพื้นฐานต่างๆ ในด้านการขายและการให้บริการร้อยละ 11.6 อาชีพผู้ปฏิบัติการโรงงานและเครื่องจักรและผู้ปฏิบัติงานด้านการประกอบร้อยละ 11.0 ส่วนผู้มีงานทำที่อยู่นอกเขตเทศบาลนั้นส่วนใหญ่เป็นผู้ปฏิบัติงานที่มีฝีมือในด้านการเกษตรและการประมงถึงร้อยละ 52.3 รองลงมาเป็นผู้ประกอบอาชีพด้านพนักงานบริการและพนักงานในร้านค้าและตลาดร้อยละ 11.2 อาชีพขั้นพื้นฐานต่างๆ ในด้านการขายและการให้บริการร้อยละ 10.7 ผู้ปฏิบัติงานด้านความสามารถทางฝีมือและธุรกิจการค้าที่เกี่ยวข้องเท่ากันคือร้อยละ 10.4

เมื่อพิจารณาเป็นรายภาคพบว่า ผู้มีงานทำทุกภาคส่วนใหญ่ประกอบอาชีพด้านการเกษตรและการประมง โดยเฉพาะภาคตะวันออกเฉียงเหนือเป็นผู้ปฏิบัติงานที่มีฝีมือในด้านการเกษตรและการประมงมากที่สุดคือ ร้อยละ 57.8 รองลงมาเป็นภาคใต้ร้อยละ 45.3 ภาคเหนือร้อยละ 45.2 และภาคกลางร้อยละ 21.9 สำหรับกรุงเทพมหานคร ส่วนใหญ่ทำงานเป็นพนักงานบริการและพนักงานในร้านค้าและตลาดมากที่สุดร้อยละ 25.0 รองลงมาคือผู้ปฏิบัติงานด้านความสามารถทางฝีมือและธุรกิจการค้าที่เกี่ยวข้องร้อยละ 13.5 อาชีพผู้ปฏิบัติการโรงงานและเครื่องจักรและผู้ปฏิบัติงานด้านการประกอบร้อยละ 13.3 อาชีพขั้นพื้นฐานต่างๆ ในด้านการขายและการให้บริการร้อยละ 11.0 อาชีพผู้ประกอบวิชาชีพด้านเทคนิคสาขาต่างๆ และอาชีพที่เกี่ยวข้องร้อยละ 10.8 อาชีพเสมียนและผู้ประกอบวิชาชีพต่าง ๆ เท่ากันคือร้อยละ 8.8 นอกนั้นประกอบอาชีพอื่นๆ

### 3.4 การศึกษา

สำหรับระดับการศึกษาที่สำเร็จของผู้มีงานทำ (ตาราง ข) พบว่า ผู้มีงานทำส่วนใหญ่จบการศึกษาไม่เกินระดับประถมศึกษาและไม่ได้รับการศึกษาเลยสูงถึงร้อยละ 57.0 ส่วนผู้ที่จบการศึกษาระดับมัธยมศึกษา มีร้อยละ 27.8 และผู้ที่จบในระดับอุดมศึกษามีร้อยละ 14.8 ที่เหลือเป็นการศึกษาอื่นๆ

ประชากรที่มีงานทำในเขตเทศบาลส่วนใหญ่สำเร็จการศึกษาสูงกว่าระดับประถมศึกษา (ระดับมัธยมศึกษา และระดับอุดมศึกษา) มากกว่านอกเขตเทศบาล (ร้อยละ 59.9 และ ร้อยละ 35.2 ตามลำดับ) กล่าวคือ ในเขตเทศบาลมีผู้จบการศึกษาไม่เกินระดับประถมศึกษาและไม่ได้รับการศึกษาเพียงร้อยละ 39.3 ผู้ที่จบมัธยมศึกษา ร้อยละ 31.9 และระดับอุดมศึกษาร้อยละ 28.0 ขณะที่นอกเขตเทศบาลมีผู้จบการศึกษาไม่เกินระดับประถมศึกษาและไม่ได้รับการศึกษาถึงร้อยละ 64.7 และมีผู้จบระดับมัธยมศึกษาและระดับอุดมศึกษา ร้อยละ 26.0 และร้อยละ 9.2 ตามลำดับ



ตาราง ๗ จำนวนและอัตราร้อยละของผู้มีงานทำ จำแนกตามระดับการศึกษาที่สำเร็จ ภาค และเขตการปกครอง

ระดับการศึกษาที่สำเร็จ	ทั่วประเทศ			ภาคกลาง			ภาคเหนือ			ภาคตะวันออกเฉียงเหนือ			ภาคใต้			
	รวม	ทั่วประเทศ		รวม	ภาคกลาง		รวม	ภาคเหนือ		รวม	ภาคตะวันออกเฉียงเหนือ		รวม	ภาคใต้		
		ไม่ทราบ	ไม่ทราบ		ไม่ทราบ	ไม่ทราบ		ไม่ทราบ	ไม่ทราบ		ไม่ทราบ					
<b>ยอดรวม</b>	<b>37,836.6</b>	<b>11,333.2</b>	<b>26,503.4</b>	<b>3,884.2</b>	<b>9,140.1</b>	<b>2,967.3</b>	<b>6,172.8</b>	<b>7,026.7</b>	<b>1,365.8</b>	<b>5,660.9</b>	<b>12,688.8</b>	<b>1,927.3</b>	<b>10,761.4</b>	<b>5,096.7</b>	<b>1,188.5</b>	<b>3,908.2</b>
ไม่มีการศึกษา	1,105.7	244.4	861.3	57.6	276.9	65.4	211.5	415.1	54.9	360.1	166.7	28.0	138.8	189.4	38.5	150.9
ต่ำกว่าประถมศึกษา	11,783.1	2,276.0	9,507.1	550.9	2,641.3	632.2	2,009.1	2,597.3	391.0	2,206.2	4,575.3	479.4	4,095.9	1,418.3	222.5	1,195.8
ประถมศึกษา	8,688.8	1,926.3	6,762.5	677.0	1,883.0	508.1	1,375.0	1,358.5	184.8	1,173.6	3,563.1	353.6	3,209.5	1,207.2	202.8	1,004.4
มัธยมศึกษาตอนต้น	5,708.4	1,787.8	3,920.6	599.4	1,557.3	533.4	1,024.0	945.3	182.0	763.3	1,785.7	275.2	1,510.5	820.6	197.7	622.9
มัธยมศึกษาตอนปลาย	4,790.8	1,826.5	2,964.3	608.9	1,292.8	514.3	778.5	845.8	200.4	645.3	1,350.8	303.5	1,047.3	692.6	199.4	493.2
- สายสามัญ	3,565.1	1,249.2	2,316.0	406.1	900.0	351.4	548.7	656.2	142.6	513.6	1,103.1	219.0	884.1	499.7	130.1	369.7
- สายอาชีวศึกษา	1,209.5	573.1	636.4	202.8	387.8	162.1	225.8	183.9	56.8	127.1	242.8	82.6	160.2	192.2	68.9	123.3
- สาขาวิชาการศึกษา	16.1	4.2	11.9	0.0	5.0	0.8	4.1	5.6	1.0	4.6	4.9	1.9	3.0	0.7	0.5	0.2
อุดมศึกษา	5,603.0	3,175.0	2,428.0	1,358.3	1,416.8	674.2	742.6	852.0	343.7	508.3	1,242.8	486.3	756.5	733.1	312.5	420.6
- สาขาวิชาการ	3,103.7	2,040.9	1,062.9	1,043.7	753.1	397.7	355.4	436.3	195.2	241.0	530.3	238.9	291.4	340.4	165.3	175.1
- สาขาวิชาชีพ	1,741.4	795.7	945.8	242.4	507.2	205.7	301.5	277.9	96.3	181.6	420.1	145.6	274.6	293.8	105.7	188.1
- สาขาวิชาการศึกษา	757.8	338.5	419.4	72.2	156.5	70.7	85.8	137.8	52.1	85.7	292.4	101.9	190.6	98.9	41.5	57.4
อื่นๆ <sup>1/</sup>	30.7	10.8	20.0	0.0	7.8	1.5	6.4	12.5	8.3	4.1	0.0	0.0	0.0	10.4	1.0	9.5
ไม่ทราบ	126.0	86.4	39.6	32.1	64.1	38.4	25.7	0.3	0.3	0.0	4.3	1.4	2.9	25.2	14.2	11.0
<b>อัตราร้อยละ</b>																
<b>ยอดรวม</b>	<b>100.0</b>	<b>100.0</b>	<b>100.0</b>	<b>100.0</b>	<b>100.0</b>	<b>100.0</b>	<b>100.0</b>	<b>100.0</b>	<b>100.0</b>	<b>100.0</b>	<b>100.0</b>	<b>100.0</b>	<b>100.0</b>	<b>100.0</b>	<b>100.0</b>	<b>100.0</b>
ไม่มีการศึกษา	2.9	2.2	3.3	1.5	3.0	2.2	3.4	5.9	4.0	6.4	1.3	1.5	1.3	3.7	3.2	3.9
ต่ำกว่าประถมศึกษา	31.1	20.1	35.9	14.2	28.9	21.3	32.6	37.0	28.6	39.0	36.1	24.9	38.1	27.8	18.7	30.6
ประถมศึกษา	23.0	17.0	25.5	17.4	20.6	17.1	22.3	19.3	13.5	20.7	28.1	18.4	29.8	23.7	17.1	25.7
มัธยมศึกษาตอนต้น	15.1	15.8	14.8	15.4	17.0	18.0	16.6	13.5	13.3	13.5	14.1	14.3	14.0	16.1	16.6	15.9
มัธยมศึกษาตอนปลาย	12.7	16.1	11.2	15.7	14.1	17.3	12.6	12.0	14.6	11.4	10.7	15.8	9.7	13.6	16.8	12.6
- สายสามัญ	9.4	11.0	8.7	10.5	9.9	11.8	8.9	9.3	10.4	9.1	8.7	11.4	8.2	9.8	10.9	9.5
- สาขาวิชาศึกษา	3.2	5.1	2.4	5.2	4.2	5.5	3.7	2.6	4.1	2.3	1.9	4.3	1.5	3.8	5.8	3.2
- สาขาวิชาการศึกษา	0.0	0.0	0.0	0.0	0.1	0.0	0.1	0.1	0.0	0.1	0.0	0.1	0.0	0.0	0.0	0.0
อุดมศึกษา	14.8	28.0	9.2	35.0	15.5	22.7	12.0	12.1	25.1	9.0	9.8	25.2	7.0	14.4	26.3	10.8
- สาขาวิชาการ	8.2	18.0	4.0	26.9	8.2	13.4	5.8	6.2	14.3	4.3	4.2	12.4	2.7	6.7	13.9	4.5
- สาขาวิชาชีพ	4.6	7.0	3.6	6.2	5.6	6.9	4.9	4.0	7.0	3.2	3.3	7.6	2.6	5.8	8.9	4.8
- สาขาวิชาการศึกษา	2.0	3.0	1.6	1.9	1.7	2.4	1.4	2.0	3.8	1.5	2.3	5.3	1.8	1.9	3.5	1.5
อื่นๆ <sup>1/</sup>	0.1	0.1	0.1	0.0	0.1	0.1	0.1	0.2	0.6	0.1	0.0	0.0	0.0	0.2	0.1	0.2
ไม่ทราบ	0.3	0.8	0.2	0.8	0.7	1.3	0.4	0.0	0.0	0.0	0.0	0.1	0.0	0.5	1.2	0.3

1/ รวมอาชีพระยะสั้น



เมื่อเปรียบเทียบระหว่างภาคพบว่า ผู้มีงานทำทุกภาคส่วน ให้ความสำคัญการศึกษาไม่เกินระดับประถมศึกษาและไม่มีการศึกษาซึ่งอยู่ในภาคตะวันออกเฉียงเหนือมากที่สุด คือร้อยละ 65.5 รองลงมาเป็นภาคเหนือร้อยละ 62.2 ภาคใต้ร้อยละ 55.2 ภาคกลางร้อยละ 52.5 ส่วนผู้ที่จบระดับมัธยมศึกษาามีมากที่สุดในภาคกลางร้อยละ 31.1 รองลงมาคือ ภาคใต้ และภาคเหนือและภาคตะวันออกเฉียงเหนือร้อยละ 29.7, 25.5 และ 24.8 ตามลำดับ ผู้ที่จบสูงกว่าระดับมัธยมศึกษาีมากที่สุดในภาคกลางร้อยละ 15.5 รองลงมาคือ ภาคใต้ ภาคเหนือ และภาคตะวันออกเฉียงเหนือร้อยละ 14.4, 12.1 และ 9.8 ตามลำดับ สำหรับกรุงเทพมหานครมีลักษณะเช่นเดียวกับในเขตเทศบาล กล่าวคือ ผู้มีงานทำส่วนใหญ่งานการศึกษาสูงกว่าระดับประถมศึกษาประมาณร้อยละ 66.1 โดยเฉพาะผู้ที่จบระดับอุดมศึกษามีถึงร้อยละ 35.0

#### 4. การว่างงาน

อัตราการว่างงาน คือ อัตราส่วนของผู้ว่างงานต่อผู้อยู่ในกำลังแรงงาน แสดงเป็นค่าร้อยละ ดังนั้น อัตราดังกล่าว จึงขึ้นอยู่กับนิยามของผู้ว่างงาน และนิยามของผู้อยู่ในกำลังแรงงานที่ใช้ เนื่องจากมีการเปลี่ยนนิยามของผู้ว่างงานครั้งสำคัญตั้งแต่การสำรวจรอบเดือนสิงหาคม 2525 เป็นต้นมา โดยรวมกลุ่มผู้ที่ไม่ได้หางานทำแต่พร้อมจะทำงานเข้ามาเป็นผู้ว่างงานด้วย และการจัดจำแนกผู้อยู่ในกำลังแรงงานก็มีการเปลี่ยนแปลงเช่นกัน โดยรวมกำลังแรงงานที่รอฤดูกาลเข้าไว้กับกำลังแรงงานรวม แต่แยกต่างหากจากกำลังแรงงานปัจจุบัน ดังนั้นในการคำนวณอัตราการว่างงาน จึงได้คำนวณไว้สำหรับผู้ว่างงานและผู้อยู่ในกำลังแรงงานตามนิยามใหม่และเก่า เพื่อประโยชน์ในการเปรียบเทียบซึ่งได้แสดงไว้ใน ตาราง ๗

โดยปกติแล้วอัตราการว่างงานที่คำนวณจากกำลังแรงงานรวมและกำลังแรงงานปัจจุบันจะมีค่าใกล้เคียงกันในการสำรวจรอบในฤดูกาลเกษตร แต่จะแตกต่างกันในการสำรวจรอบนอกฤดูกาลเกษตร

ตาราง ๓ อัตราการว่างงาน ในไตรมาสที่ 3 เดือนกรกฎาคม-กันยายน พ.ศ. 2551

(หน่วยเป็นร้อยละ)

กำลังแรงงาน	ผู้ที่กำลังหางานทำ	ผู้ที่พร้อมที่จะทำงานทั้งหมด (ผู้ว่างงานทั้งหมด)
กำลังแรงงานปัจจุบัน	0.2	1.2
กำลังแรงงานรวม	0.2	1.2

ไตรมาสนี้ อัตราการว่างงานที่วัดจากกำลังแรงงานรวมมีค่าประมาณร้อยละ 1.2 เมื่อวัดจากผู้ว่างงานทั้งหมด (ผู้พร้อมทำงาน) ในขณะที่ผู้ว่างงานเปิดเผยซึ่งได้แก่ ผู้ที่หางานทำมีประมาณร้อยละ 0.2 โดยทั่วไปแล้วไม่ว่าจะวัดการว่างงานด้วยวิธีใดก็ตาม จำนวนผู้ว่างงานช่วงนอกฤดูการเกษตรจะมากกว่าจำนวนผู้ว่างงานในช่วงฤดูการเกษตร ทั้งจำนวนผู้ว่างงานที่หางานทำ และจำนวนผู้ว่างงานที่ไม่หางานทำ แต่พร้อมที่จะทำงาน

เมื่อพิจารณาตามหมวดอายุพบว่า โดยภาพรวมกลุ่มที่เริ่มเข้าสู่ตลาดแรงงานหรือกลุ่มผู้ที่มีอายุ 15-29 ปี มีอัตราการว่างงานค่อนข้างสูง และสูงมากในกลุ่มอายุ 15-24 ปี (ทั้งชายและหญิง) โดยเฉพาะอย่างยิ่งในกลุ่มอายุ 15-19 ปี มีอัตราการว่างงานสูงสุด (ร้อยละ 5.9) ซึ่งสะท้อนให้เห็นถึงปัญหาการว่างงานของคนรุ่นใหม่ที่มี

การศึกษาในระดับกลางและระดับสูง เนื่องจากส่วนหนึ่งเป็นผู้ที่จบการศึกษาระดับมัธยมศึกษาหรือระดับอุดมศึกษาหรือเทียบเท่าที่เริ่มเข้าสู่ตลาดแรงงาน เมื่อเปรียบเทียบระหว่างเพศพบว่า ชายมีอัตราการว่างงานมากกว่าหญิง (ร้อยละ 1.3 และร้อยละ 1.0 ตามลำดับ) เมื่อพิจารณาตามเขตการปกครองพบว่า ในเขตเทศบาลมีอัตราการว่างงานมากกว่านอกเขตเทศบาล (ร้อยละ 1.4 และร้อยละ 1.1 ตามลำดับ) เมื่อพิจารณาเป็นรายภาคพบว่า ทุกภาคมีลักษณะเช่นเดียวกับภาพรวม คือมีอัตราการว่างงานค่อนข้างสูงในกลุ่มอายุ 15-29 ปี ภาคกลางมีอัตราการว่างงานสูงที่สุดคือร้อยละ 1.4 รองลงมาคือกรุงเทพมหานครและภาคใต้มีอัตราการว่างงานเท่ากันคือร้อยละ 1.3 สำหรับภาคเหนือและภาคตะวันออกเฉียงเหนือซึ่งมีอัตราการว่างงานน้อยที่สุดเท่ากันคือร้อยละ 1.1 เท่านั้น (ตาราง ๓)

แผนภูมิ 5 อัตราการว่างงาน จำแนกตามกลุ่มอายุ

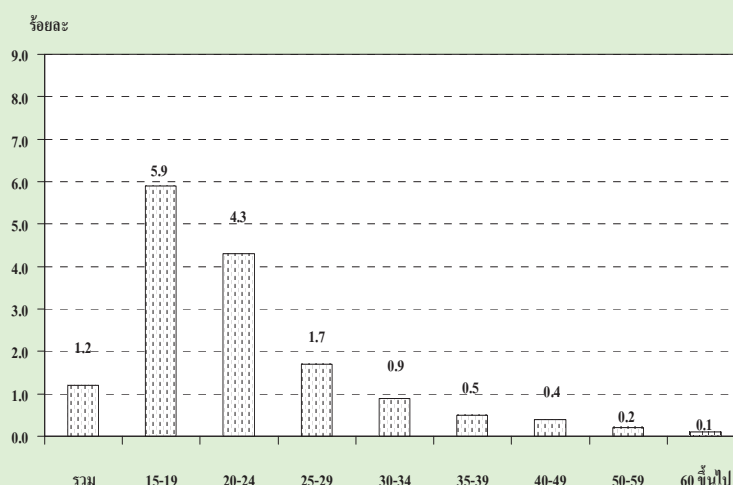

## ตาราง ญ อัตราการว่างงาน จำแนกตามหมวดอายุ เพศ ภาค และเขตการปกครอง

(หน่วยเป็นร้อยละ)

เพศ และ หมวดอายุ(ปี)	หัวราชอาณาจักร			กรุงเทพ มหานคร	ภาคกลาง			ภาคเหนือ			ภาคตะวันออกเฉียงเหนือ			ภาคใต้		
	รวม	ในเขตฯ	นอกเขตฯ		รวม	ในเขตฯ	นอกเขตฯ	รวม	ในเขตฯ	นอกเขตฯ	รวม	ในเขตฯ	นอกเขตฯ	รวม	ในเขตฯ	นอกเขตฯ
<b>ยอดรวม</b>	<b>1.2</b>	<b>1.4</b>	<b>1.1</b>	<b>1.3</b>	<b>1.4</b>	<b>1.4</b>	<b>1.3</b>	<b>1.1</b>	<b>1.5</b>	<b>1.0</b>	<b>1.1</b>	<b>1.7</b>	<b>0.9</b>	<b>1.3</b>	<b>1.6</b>	<b>1.1</b>
15-19	5.9	7.9	5.4	9.7	7.0	6.5	7.2	4.5	7.4	4.0	5.7	8.3	5.4	5.0	7.9	4.4
20-24	4.3	5.9	3.8	6.8	4.6	4.8	4.5	3.8	6.7	3.1	4.1	6.6	3.7	4.1	4.6	3.9
25-29	1.7	2.4	1.4	2.1	1.9	2.4	1.7	2.2	2.7	2.0	1.5	3.1	1.2	1.0	1.7	0.7
30-34	0.9	1.2	0.8	1.2	1.1	0.9	1.2	0.9	1.0	0.8	0.7	1.2	0.6	0.8	1.9	0.5
35-39	0.5	0.7	0.4	0.6	0.6	0.7	0.5	0.4	1.0	0.2	0.3	0.7	0.2	0.9	0.9	0.8
40-49	0.4	0.5	0.4	0.3	0.5	0.6	0.4	0.3	0.3	0.3	0.3	0.4	0.3	0.6	0.6	0.6
50-59	0.2	0.2	0.2	0.3	0.4	0.1	0.5	0.4	0.3	0.4	0.1	0.3	0.1	0.2	0.4	0.2
60 ขึ้นไป	0.1	0.2	0.1	0.0	0.0	0.0	0.0	0.4	0.7	0.3	0.0	0.1	0.0	0.1	0.2	0.1
<b>ชาย</b>	<b>1.3</b>	<b>1.7</b>	<b>1.1</b>	<b>1.5</b>	<b>1.5</b>	<b>1.6</b>	<b>1.4</b>	<b>1.2</b>	<b>1.9</b>	<b>1.0</b>	<b>1.2</b>	<b>2.0</b>	<b>1.1</b>	<b>1.2</b>	<b>2.2</b>	<b>0.9</b>
15-19	5.6	8.7	4.8	8.8	6.3	7.7	5.8	4.7	7.8	4.2	5.9	10.7	5.4	3.8	8.7	2.8
20-24	4.5	7.1	3.7	9.6	4.7	5.6	4.4	4.9	8.6	4.1	4.1	6.3	3.7	3.3	6.3	2.5
25-29	1.8	2.7	1.4	2.1	1.9	2.8	1.4	1.8	2.9	1.5	2.0	4.3	1.6	0.9	1.9	0.6
30-34	1.2	1.5	1.0	1.6	1.4	1.4	1.4	1.0	0.9	1.1	1.0	1.4	1.0	0.8	2.1	0.3
35-39	0.5	0.7	0.4	0.4	0.6	0.4	0.7	0.4	1.3	0.2	0.2	1.0	0.0	1.3	1.3	1.3
40-49	0.4	0.5	0.4	0.3	0.5	0.7	0.5	0.3	0.5	0.2	0.3	0.4	0.3	0.7	1.0	0.6
50-59	0.3	0.3	0.3	0.3	0.5	0.3	0.6	0.4	0.3	0.4	0.1	0.3	0.1	0.1	0.5	0.0
60 ขึ้นไป	0.1	0.3	0.1	0.0	0.0	0.0	0.0	0.3	1.2	0.1	0.0	0.2	0.0	0.2	0.5	0.2
<b>หญิง</b>	<b>1.0</b>	<b>1.1</b>	<b>1.0</b>	<b>1.1</b>	<b>1.2</b>	<b>1.1</b>	<b>1.3</b>	<b>0.9</b>	<b>1.0</b>	<b>0.9</b>	<b>0.8</b>	<b>1.3</b>	<b>0.8</b>	<b>1.3</b>	<b>1.0</b>	<b>1.4</b>
15-19	6.5	6.6	6.5	11.4	8.3	4.5	9.7	4.0	6.6	3.6	5.4	4.4	5.6	6.8	6.7	6.8
20-24	4.1	4.4	4.0	4.1	4.5	3.9	4.7	2.3	4.1	1.9	4.3	7.1	3.8	5.2	2.3	6.1
25-29	1.7	2.0	1.5	2.2	2.0	2.0	1.9	2.6	2.4	2.7	0.9	1.7	0.7	1.0	1.5	0.9
30-34	0.6	0.8	0.5	0.8	0.8	0.4	1.0	0.7	1.1	0.6	0.3	0.9	0.2	0.9	1.6	0.7
35-39	0.5	0.7	0.4	0.7	0.5	1.0	0.3	0.3	0.6	0.2	0.5	0.4	0.5	0.4	0.5	0.4
40-49	0.4	0.4	0.4	0.4	0.4	0.5	0.3	0.3	0.2	0.4	0.3	0.5	0.3	0.5	0.1	0.6
50-59	0.2	0.2	0.2	0.3	0.2	0.0	0.3	0.4	0.2	0.4	0.0	0.2	0.0	0.3	0.2	0.4
60 ขึ้นไป	0.1	0.1	0.1	0.0	0.1	0.1	0.1	0.5	0.2	0.5	0.0	0.0	0.0	0.0	0.0	0.0

เมื่อพิจารณาถึงระดับการศึกษาที่สำเร็จของผู้ว่าจ้าง (ตาราง ฎ) พบว่า ผู้สำเร็จการศึกษาระดับมัธยมศึกษาตอนต้น ระดับมัธยมศึกษาตอนปลาย สายสามัญ และสายอาชีวศึกษาและระดับอุดมศึกษาสายวิชาการ และสายวิชาชีพ มีอัตราการว่างงานค่อนข้างสูงกว่าผู้สำเร็จการศึกษาระดับอื่น

แผนภูมิ 6 อัตราการว่างงาน จำแนกตามระดับการศึกษา

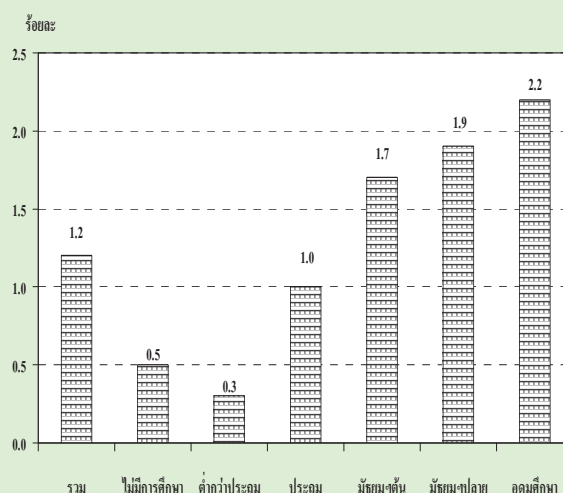

ตาราง ฎ อัตราการว่างงาน จำแนกตามระดับการศึกษาที่สำเร็จ เพศ และเขตการปกครอง

(หน่วยเป็นร้อยละ)

เขตการปกครอง และเพศ	ระดับการศึกษาที่สำเร็จ											อื่นๆ และไม่ทราบ
	รวม	ไม่มี การศึกษา	ต่ำกว่า ประถมศึกษา	ประถม ศึกษา	มัธยม ศึกษา ตอนต้น	มัธยมศึกษาตอนปลาย			อุดมศึกษา			
						สาย สามัญ	สาย อาชีว ศึกษา	สาย วิชาการ ศึกษา	สาย วิชาการ	สาย วิชาชีพ	สาย วิชาการ ศึกษา	
ยอดรวม	1.2	0.5	0.3	1.0	1.7	1.9	2.1	-	2.3	2.8	0.9	0.9
ชาย	1.3	0.4	0.3	1.2	1.9	1.9	1.7	-	2.3	3.3	0.9	1.4
หญิง	1.0	0.7	0.3	0.7	1.5	1.9	2.6	-	2.2	2.3	1.0	0.1
ในเขตเทศบาล	1.4	0.4	0.3	1.1	2.1	1.5	2.2	-	2.0	2.4	0.6	1.3
ชาย	1.7	0.4	0.4	1.3	2.5	1.5	2.4	-	2.5	2.9	0.8	2.2
หญิง	1.1	0.4	0.2	0.9	1.5	1.5	2.0	-	1.6	1.8	0.5	0.2
นอกเขตเทศบาล	1.1	0.6	0.3	1.0	1.5	2.1	1.9	-	2.7	3.2	1.2	-
ชาย	1.1	0.4	0.3	1.2	1.6	2.0	1.2	-	2.1	3.6	0.9	-
หญิง	1.0	0.7	0.3	0.7	1.5	2.1	3.2	-	3.2	2.7	1.4	-

1/ รวมอาชีวศึกษาระยะสั้น

## 5. ลักษณะของกำลังแรงงานที่ว่างงาน

เมื่อพิจารณาถึงลักษณะของผู้ว่าจ้าง (ตาราง ฎ) พบว่าผู้ว่าจ้างส่วนใหญ่เป็นชายมากกว่าหญิง (ร้อยละ 59.5 และร้อยละ 40.5 ตามลำดับ) ทั้งในเขตเทศบาลและนอกเขตเทศบาลมีผู้ว่าจ้างเป็นชายมากกว่าหญิงเช่นกัน กล่าวคือ ในเขตเทศบาลเป็นชายร้อยละ 63.1 หญิงร้อยละ 36.9 และนอกเขตเทศบาลเป็นชายร้อยละ 57.4 และหญิงร้อยละ 42.6 ผู้ว่าจ้างส่วนใหญ่อยู่นอกเขตเทศบาล (ร้อยละ 63.5

ของผู้ว่าจ้างทั้งหมด) โดยเฉพาะผู้ว่าจ้างที่เป็นชายนั้นมีประมาณร้อยละ 61.2 ของชายที่ว่างงานทั้งหมดอยู่นอกเขตเทศบาล ส่วนหญิงมีประมาณร้อยละ 66.7 ของหญิงที่ว่างงานทั้งหมด อย่างไรก็ตาม อัตราร้อยละของผู้ว่าจ้างทั้งชายและหญิงที่อยู่นอกเขตเทศบาลในช่วงฤดูการเกษตรจะต่ำกว่าช่วงนอกฤดูการเกษตร

สำหรับระดับการศึกษาของผู้ว่างานนั้น ส่วนใหญ่ประมาณร้อยละ 28.3 เป็นผู้ที่จบการศึกษาไม่เกินระดับประถมศึกษาและไม่มีการศึกษา ร้อยละ 42.7 เป็นผู้ที่ยังจบระดับมัธยมศึกษา ร้อยละ 28.7 เป็นผู้ที่ยังจบระดับอุดมศึกษา เมื่อพิจารณาตามเขตการปกครองพบว่า นอกเขตเทศบาลมีผู้ว่างานที่ยังจบการศึกษาไม่เกินระดับ

ประถมศึกษาและไม่มีการศึกษาสูงกว่าในเขตเทศบาล (ร้อยละ 34.3 และร้อยละ 18.0 ตามลำดับ) แต่ในเขตเทศบาลมีสัดส่วนของผู้ว่างานที่ยังจบการศึกษาระดับอุดมศึกษาสูงกว่านอกเขตเทศบาลมากขึ้น (ร้อยละ 38.5 และร้อยละ 23.0 ตามลำดับ)

### ตาราง ฎ จำนวนและอัตราร้อยละของผู้ว่างาน จำแนกตามระดับการศึกษาที่สำเร็จ เพศ และ เขตการปกครอง

เขตการปกครอง และเพศ	ระดับการศึกษาที่สำเร็จ											อื่นๆ <sup>1/</sup> และไม่ทราบ
	รวม	ไม่มี การศึกษา	ต่ำกว่า ประถม ศึกษา	ประถม ศึกษา	มัธยม ศึกษา ตอนต้น	มัธยมศึกษาตอนปลาย			อุดมศึกษา			
						สาย สามัญ	สาย อาชีพ ศึกษา	สาย วิชาการ ศึกษา	สาย วิชาการ	สาย วิชาชีพ	สาย วิชาการ ศึกษา	
จำนวน ('000)												
ยอดรวม	450.9	6.0	34.1	87.6	99.7	67.7	25.3	-	71.7	50.3	7.2	1.1
ชาย	268.1	1.8	19.6	60.0	65.4	39.0	13.4	-	33.4	32.1	2.4	1.1
หญิง	182.8	4.2	14.5	27.6	34.3	28.7	12.0	-	38.4	18.3	4.8	0.1
ในเขตเทศบาล	164.7	1.0	6.6	22.0	38.7	18.8	13.0	-	42.1	19.3	2.0	1.1
ชาย	103.9	0.4	4.4	14.3	27.2	11.1	8.6	-	23.5	12.5	0.9	1.1
หญิง	60.7	0.5	2.2	7.7	11.5	7.7	4.4	-	18.6	6.9	1.1	0.1
นอกเขตเทศบาล	286.2	5.1	27.5	65.6	61.0	49.0	12.3	-	29.7	31.0	5.2	-
ชาย	164.2	1.3	15.2	45.7	38.3	27.9	4.8	-	9.9	19.6	1.5	-
หญิง	122.0	3.7	12.3	19.9	22.7	21.0	7.6	-	19.8	11.4	3.7	-
ร้อยละ												
ยอดรวม	100.0	1.3	7.6	19.4	22.1	15.0	5.6	-	15.9	11.2	1.6	0.3
ชาย	100.0	0.7	7.3	22.4	24.4	14.6	5.0	-	12.4	12.0	0.9	0.4
หญิง	100.0	2.3	7.9	15.1	18.8	15.7	6.6	-	21.0	10.0	2.6	0.0
ในเขตเทศบาล	100.0	0.6	4.0	13.4	23.5	11.4	7.9	-	25.5	11.8	1.2	0.7
ชาย	100.0	0.4	4.3	13.7	26.1	10.7	8.3	-	22.6	12.0	0.9	1.0
หญิง	100.0	0.8	3.6	12.8	19.0	12.7	7.3	-	30.6	11.3	1.8	0.1
นอกเขตเทศบาล	100.0	1.8	9.6	22.9	21.3	17.1	4.3	-	10.4	10.8	1.8	-
ชาย	100.0	0.8	9.3	27.8	23.3	17.0	2.9	-	6.0	11.9	0.9	-
หญิง	100.0	3.0	10.1	16.3	18.6	17.2	6.2	-	16.2	9.4	3.0	-

1/ รวมอาชีวศึกษาระยะสั้น

## 6. ชั่วโมงทำงาน

ข้อมูลเกี่ยวกับจำนวนชั่วโมงทำงาน และจำนวนชั่วโมงที่พร้อมที่จะทำงานเพิ่มขึ้นนั้น พิจารณาจากจำนวนผู้มีงานทำทั้งสิ้น รวมทั้งผู้ที่มีงานทำแต่ไม่ได้ทำงานในสัปดาห์แห่งการสำรวจ คือจำนวน

ชั่วโมงทำงานต่อสัปดาห์เป็น 0 ชั่วโมง และข้อมูลชั่วโมงทำงานได้รวมชั่วโมงทำงานในทุกอาชีพ ทั้งอาชีพหลักและอาชีพอื่น ๆ ด้วย

ตาราง ฐ จำนวนและอัตราร้อยละของผู้มีงานทำ จำแนกตามชั่วโมงทำงานต่อสัปดาห์

ชั่วโมงทำงานต่อสัปดาห์	ผู้มีงานทำ		ผู้ที่พร้อมที่จะทำงานเพิ่มขึ้น	
	จำนวน (พันคน)	อัตราร้อยละ	จำนวน (พันคน)	อัตราร้อยละ เมื่อเทียบกับผู้มีงานทำ
<b>ยอดรวม</b>	<b>37,836.6</b>	<b>100.0</b>	<b>649.6</b>	<b>1.7</b>
0 ชั่วโมง	233.8	0.6	38.2	16.3
1-9 ชั่วโมง	224.9	0.6	25.3	11.2
10-19 ชั่วโมง	1,034.0	2.7	116.9	11.3
20-29 ชั่วโมง	2,508.5	6.6	161.7	6.5
30-34 ชั่วโมง	1,586.3	4.2	78.4	4.9
35-39 ชั่วโมง	3,947.2	10.4	55.5	1.4
40-49 ชั่วโมง	14,298.1	37.8	133.1	0.9
50 ชั่วโมงขึ้นไป	14,003.9	37.0	40.6	0.3

จากตาราง ฐ แสดงให้เห็นว่าผู้มีงานทำประมาณร้อยละ 37.0 ทำงานตั้งแต่ 50 ชั่วโมงขึ้นไปต่อสัปดาห์ และผู้ที่ทำงานระหว่าง 35-49 ชั่วโมงต่อสัปดาห์มีประมาณร้อยละ 48.2 หรือกล่าวได้ว่าผู้มีงานทำประมาณร้อยละ 85.2 ทำงานตั้งแต่ 35 ชั่วโมงขึ้นไปต่อสัปดาห์ และอาจจัดว่าบุคคลเหล่านี้เป็นพนักงานเต็มเวลาที่ในความหมายของเวลาทำงาน ขณะที่ผู้ทำงานน้อยกว่า 35 (1-34) ชั่วโมงต่อสัปดาห์ซึ่งอาจจัดว่าเป็นผู้ทำงานไม่เต็มที่มีประมาณร้อยละ 14.1 ของผู้มีงานทำทั้งสิ้น สำหรับผู้ที่มีงานประจำแต่ไม่ได้ทำงานในสัปดาห์แห่งการสำรวจ (0 ชั่วโมง) มีเพียงร้อยละ 0.6

เมื่อพิจารณาการทำงานไม่เต็มเวลาที่จากผู้มีงานทำที่ประสงค์จะทำงานเพิ่มขึ้น ซึ่งเป็นตัววัดการทำงานต่ำระดับประเภทหนึ่ง พบว่า มีประมาณร้อยละ 1.7 ของผู้มีงานทำทั้งหมดเป็นผู้ที่ต้องการและพร้อมที่จะทำงานเพิ่มขึ้นและประมาณร้อยละ 7.5 ของกลุ่มผู้ทำงานน้อยกว่า 35 ชั่วโมง มีความต้องการและพร้อมที่จะทำงานเพิ่มขึ้น

สำหรับรายละเอียดของจำนวนชั่วโมงทำงานของผู้มีงานทำ จำแนกตามอาชีพ อุตสาหกรรม และสถานภาพการทำงานนั้น ได้แสดงไว้ในตารางสถิติ (ตารางสถิติที่ 8-10)



## 7. ค่าจ้างและเงินเดือน

ข้อมูลเกี่ยวกับค่าจ้างและเงินเดือน เก็บรวบรวมเฉพาะผู้ที่มิมีสถานภาพการทำงานเป็นลูกจ้างเท่านั้น ซึ่งประกอบด้วยลูกจ้างเอกชน และรัฐบาล โดยรวบรวมข้อมูลตามประเภทของค่าจ้างที่ได้รับ (รายชั่วโมง รายวัน รายสัปดาห์และรายเดือน) และแปลงเป็นค่าจ้างรายเดือนหรือเงินเดือน ค่าจ้างและเงินเดือนของลูกจ้างเอกชนและรัฐบาล ได้นำเสนอเป็นตารางแยกจากกัน โดยจำแนกตามเพศ และอุตสาหกรรม (ตารางสถิติที่ 15 และตารางสถิติที่ 16) สำหรับตารางที่แสดงข้อมูลจำนวนลูกจ้างชายและหญิง จำแนกตามระดับค่าจ้างรายเดือนหรือเงินเดือน

ในจำนวนลูกจ้างทั้งหมดที่ได้รับค่าจ้างเป็นรายเดือน ซึ่งมีประมาณ 16.3 ล้านคนนั้น พบว่าส่วนใหญ่ได้รับค่าจ้างประมาณเดือนละ 2,501-5,500 บาท คือประมาณร้อยละ 38.3 รองลงมาได้รับค่าจ้างเดือนละ 5,501 – 10,000 บาท ร้อยละ 31.7 ได้รับค่าจ้างมากกว่า 10,000 บาทต่อเดือนร้อยละ 21.1 และได้รับค่าจ้างไม่เกินเดือนละ 2,500 บาท ร้อยละ 8.5

เมื่อพิจารณาค่าจ้างของลูกจ้างทั้งหมด ระหว่างในเขตเทศบาลและนอกเขตเทศบาลแล้วพบว่า ลูกจ้างที่อยู่ในเขตเทศบาลส่วนใหญ่มีระดับเงินเดือนหรือค่าจ้างรายเดือนสูงกว่าลูกจ้างที่อยู่นอกเขตเทศบาล กล่าวคือ

ลูกจ้างที่อยู่ในเขตเทศบาลที่มีเงินเดือนไม่เกิน 5,500 บาท มีเพียงร้อยละ 27.6 ในขณะที่ลูกจ้างที่อยู่นอกเขตเทศบาลมีถึงร้อยละ 59.5 และยังพบว่ามีลูกจ้างที่อยู่ในเขตเทศบาลถึงร้อยละ 71.9 ที่ได้รับเงินเดือนหรือค่าจ้างสูงกว่า 5,500 บาท เทียบกับนอกเขตเทศบาลซึ่งมีเพียงร้อยละ 40.3 ยิ่งกว่านั้นลูกจ้างที่ได้รับเงินเดือนมากกว่า 10,000 บาทต่อเดือนในเขตเทศบาลมีสูงถึงร้อยละ 33.9 ในขณะที่นอกเขตเทศบาลมีเพียงร้อยละ 12.7 เท่านั้น

เมื่อเปรียบเทียบระดับค่าจ้างรายเดือนหรือเงินเดือนของลูกจ้างในภาคเอกชนและภาครัฐบาลพบว่า ในภาพรวมลูกจ้างเอกชนมีระดับค่าจ้างต่ำกว่าลูกจ้างรัฐบาลมาก ทั้งนี้เนื่องจากลูกจ้างเอกชนในที่นี่ได้รวมถึงลูกจ้างรายวัน และกรรมกรผู้ใช้แรงงานทั้งหมด ซึ่งมีจำนวนมากและส่วนใหญ่จะมีรายได้ค่อนข้างต่ำ จากตารางที่แสดงให้เห็นว่าสัดส่วนของลูกจ้างเอกชนที่มีระดับค่าจ้างต่ำ คือ ไม่เกินเดือนละ 5,500 บาท มีอยู่ถึงร้อยละ 54.6 เทียบกับลูกจ้างรัฐบาลซึ่งมีอยู่เพียงร้อยละ 16.6 เท่านั้น ในขณะที่ผู้ที่ได้รับค่าจ้างหรือเงินเดือนมากกว่า 5,500 บาทต่อเดือนปรากฏว่าลูกจ้างรัฐบาลมีอยู่ถึงร้อยละ 83.0 ส่วนลูกจ้างเอกชนมีเพียงร้อยละ 45.0 เท่านั้น

แผนภูมิ 7 ร้อยละของลูกจ้าง จำแนกตามระดับค่าจ้าง/เงินเดือน

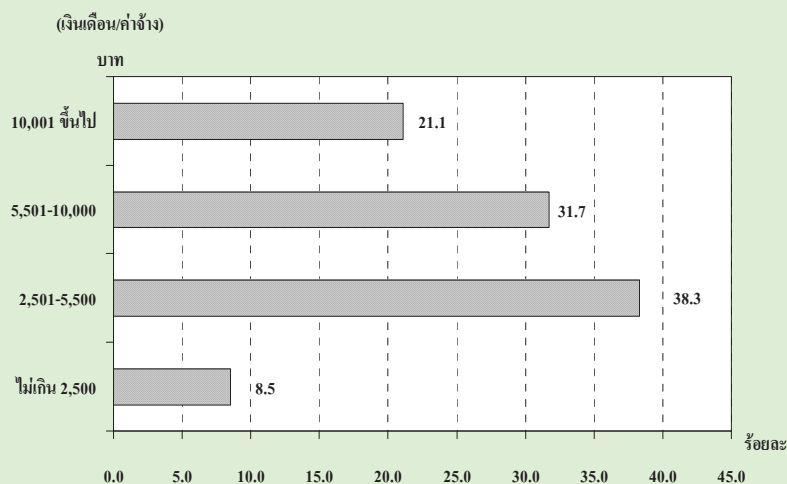

ตาราง ๗ จำนวนและอัตราร้อยละของลูกค้าจ้าง จำแนกตามระดับค่าจ้าง/เงินเดือน เพศ และเขตการปกครอง

ระดับค่าจ้างรายเดือน/ เงินเดือน (บาท)	ทั่วราชอาณาจักร			ในเขตเทศบาล			นอกเขตเทศบาล		
	รวม	รัฐบาล	เอกชน	รวม	รัฐบาล	เอกชน	รวม	รัฐบาล	เอกชน
จำนวน ('000)									
ยอดรวม	16,341.2	3,381.5	12,959.7	6,511.1	1,548.0	4,963.2	9,830.1	1,833.5	7,996.6
ไม่เกิน 2,500	1,386.1	72.4	1,313.7	168.5	7.8	160.7	1,217.6	64.6	1,153.0
2,501-5,500	6,254.4	489.5	5,764.9	1,627.8	120.4	1,507.3	4,626.6	369.0	4,257.6
5,501-10,000	5,180.0	1,037.5	4,142.5	2,471.2	427.4	2,043.8	2,708.8	610.1	2,098.7
ตั้งแต่ 10,001 ขึ้นไป	3,450.8	1,769.7	1,681.2	2,206.4	985.6	1,220.8	1,244.5	784.1	460.4
ไม่ทราบ	70.0	12.5	57.5	37.4	6.8	30.6	32.6	5.7	26.9
<b>ชาย</b>	<b>8,920.4</b>	<b>1,818.5</b>	<b>7,101.9</b>	<b>3,412.8</b>	<b>820.7</b>	<b>2,592.1</b>	<b>5,507.5</b>	<b>997.8</b>	<b>4,509.8</b>
ไม่เกิน 2,500	672.8	48.9	623.8	77.8	4.5	73.2	595.0	44.4	550.6
2,501-5,500	3,313.2	291.1	3,022.1	781.5	64.4	717.2	2,531.6	226.7	2,304.9
5,501-10,000	2,987.8	499.5	2,488.3	1,354.8	216.9	1,137.9	1,633.0	282.6	1,350.4
ตั้งแต่ 10,001 ขึ้นไป	1,917.1	974.4	942.7	1,184.6	532.5	652.1	732.5	441.9	290.5
ไม่ทราบ	29.6	4.6	25.1	14.2	2.5	11.7	15.5	2.1	13.4
<b>หญิง</b>	<b>7,420.8</b>	<b>1,563.0</b>	<b>5,857.8</b>	<b>3,098.3</b>	<b>727.3</b>	<b>2,371.0</b>	<b>4,322.5</b>	<b>835.7</b>	<b>3,486.8</b>
ไม่เกิน 2,500	713.4	23.4	689.9	90.7	3.2	87.5	622.6	20.2	602.4
2,501-5,500	2,941.2	198.4	2,742.8	846.2	56.1	790.1	2,095.0	142.3	1,952.7
5,501-10,000	2,192.2	538.0	1,654.2	1,116.4	210.5	905.9	1,075.8	327.5	748.4
ตั้งแต่ 10,001 ขึ้นไป	1,533.8	795.3	738.5	1,021.8	453.1	568.6	512.0	342.2	169.9
ไม่ทราบ	40.3	7.9	32.4	23.2	4.3	18.9	17.1	3.6	13.5
อัตราร้อยละ									
ยอดรวม	100.0	100.0	100.0	100.0	100.0	100.0	100.0	100.0	100.0
ไม่เกิน 2,500	8.5	2.1	10.1	2.6	0.5	3.2	12.4	3.5	14.4
2,501-5,500	38.3	14.5	44.5	25.0	7.8	30.4	47.1	20.1	53.2
5,501-10,000	31.7	30.7	32.0	38.0	27.6	41.2	27.6	33.3	26.3
ตั้งแต่ 10,001 ขึ้นไป	21.1	52.3	13.0	33.9	63.7	24.6	12.7	42.8	5.8
ไม่ทราบ	0.4	0.4	0.4	0.6	0.4	0.6	0.3	0.3	0.3
<b>ชาย</b>	<b>100.0</b>	<b>100.0</b>	<b>100.0</b>	<b>100.0</b>	<b>100.0</b>	<b>100.0</b>	<b>100.0</b>	<b>100.0</b>	<b>100.0</b>
ไม่เกิน 2,500	7.5	2.7	8.8	2.3	0.6	2.8	10.8	4.5	12.2
2,501-5,500	37.1	16.0	42.6	22.9	7.8	27.7	46.0	22.7	51.1
5,501-10,000	33.5	27.5	35.0	39.7	26.4	43.9	29.7	28.3	29.9
ตั้งแต่ 10,001 ขึ้นไป	21.5	53.6	13.3	34.7	64.9	25.2	13.3	44.3	6.4
ไม่ทราบ	0.3	0.3	0.4	0.4	0.3	0.5	0.3	0.2	0.3
<b>หญิง</b>	<b>100.0</b>	<b>100.0</b>	<b>100.0</b>	<b>100.0</b>	<b>100.0</b>	<b>100.0</b>	<b>100.0</b>	<b>100.0</b>	<b>100.0</b>
ไม่เกิน 2,500	9.6	1.5	11.8	2.9	0.4	3.7	14.4	2.4	17.3
2,501-5,500	39.6	12.7	46.8	27.3	7.7	33.3	48.5	17.0	56.0
5,501-10,000	29.5	34.4	28.2	36.0	29.0	38.2	24.9	39.2	21.5
ตั้งแต่ 10,001 ขึ้นไป	20.7	50.9	12.6	33.0	62.3	24.0	11.9	40.9	4.9
ไม่ทราบ	0.5	0.5	0.6	0.8	0.6	0.8	0.4	0.4	0.4

## 8. ผลประโยชน์เพิ่มเติม

นอกเหนือจากข้อมูลเกี่ยวกับค่าจ้างและเงินเดือน ได้มีการรวบรวมข้อมูลเกี่ยวกับผลประโยชน์ที่ได้รับเพิ่มทั้งที่เป็นตัวเงินและไม่เป็นตัวเงิน เช่น

โบนัส ค่าล่วงเวลา อาหารหรือเงินค่าอาหาร เสื้อผ้า และค่าที่อยู่อาศัย เป็นต้น ข้อมูลเกี่ยวกับจำนวนลูกจ้างที่ได้รับผลประโยชน์เพิ่มเติมนี้ได้สรุปไว้ใน ตาราง ต

ตาราง ต จำนวนและอัตราร้อยละของลูกจ้าง ภาคเอกชนและภาครัฐบาล ที่ได้รับผลประโยชน์เพิ่มเติม  
จำแนกตามเพศ และเขตการปกครอง

(หน่วยเป็นพัน)

เขตการปกครอง และเพศ	จำนวน ลูกจ้าง	ประมาณจำนวนลูกจ้างที่ได้รับผลประโยชน์เพิ่มเติม <sup>1/</sup>						
		โบนัส	ค่าล่วงเวลา	เงินสต็อกอื่นๆ	อาหาร	เสื้อผ้า	ที่อยู่อาศัย	อื่นๆ
ยอดรวม	5,423.5	144.4 (2.7)	1,879.9 (34.7)	2,566.0 (47.3)	1,472.1 (27.1)	139.6 (2.6)	737.9 (13.6)	652.8 (12.0)
ชาย	2,829.1	74.6 (2.6)	910.1 (32.2)	1,375.3 (48.6)	675.6 (23.9)	69.3 (2.4)	454.2 (16.1)	307.3 (10.9)
หญิง	2,594.3	69.8 (2.7)	969.8 (37.4)	1,190.7 (45.9)	796.5 (30.7)	70.3 (2.7)	283.7 (10.9)	345.5 (13.3)
ภาคเอกชน	4,037.7	58.3 (1.4)	1,629.6 (40.4)	1,507.4 (37.3)	1,433.4 (35.5)	124.0 (3.1)	524.4 (13.0)	607.8 (15.1)
ชาย	2,088.1	32.5 (1.6)	805.5 (38.6)	782.5 (37.5)	665.6 (31.9)	59.7 (2.9)	311.6 (14.9)	281.6 (13.5)
หญิง	1,949.6	25.8 (1.3)	824.0 (42.3)	725.0 (37.2)	767.9 (39.4)	64.3 (3.3)	212.8 (10.9)	326.2 (16.7)
ภาครัฐบาล	1,385.8	86.0 (6.2)	250.3 (18.1)	1,058.6 (76.4)	38.7 (2.8)	15.6 (1.1)	213.5 (15.4)	45.1 (3.3)
ชาย	741.0	42.1 (5.7)	104.6 (14.1)	592.9 (80.0)	10.1 (1.4)	9.6 (1.3)	142.6 (19.2)	25.7 (3.5)
หญิง	644.8	44.0 (6.8)	145.7 (22.6)	465.7 (72.2)	28.7 (4.4)	6.0 (0.9)	70.9 (11.0)	19.4 (3.0)
ภาคเอกชน ในเขตเทศบาล	1,701.8	33.8 (2.0)	670.1 (39.4)	634.5 (37.3)	573.2 (33.7)	60.8 (3.6)	299.8 (17.6)	196.8 (11.6)
ชาย	851.9	16.5 (1.9)	340.3 (39.9)	337.3 (39.6)	235.5 (27.6)	25.9 (3.0)	156.7 (18.4)	89.1 (10.5)
หญิง	849.9	17.3 (2.0)	329.8 (38.8)	297.2 (35.0)	337.6 (39.7)	34.9 (4.1)	143.0 (16.8)	107.7 (12.7)

ตาราง ๗ จำนวนและอัตราร้อยละของลูกจ้าง ภาคเอกชนและภาครัฐบาล ที่ได้รับผลประโยชน์เพิ่มเติม

จำแนกตามเพศ และเขตการปกครอง (ต่อ)

(หน่วยเป็นพัน)

เขตการปกครอง และเพศ	จำนวน ลูกจ้าง	ประมาณจำนวนลูกจ้างที่ได้รับผลประโยชน์เพิ่มเติม <sup>1/</sup>						
		โบนัส	ค่าล่วงเวลา	เงินสดอื่นๆ	อาหาร	เสื้อผ้า	ที่อยู่อาศัย	อื่นๆ
นอกเขตเทศบาล	2,335.9	24.5 (1.1)	959.5 (41.1)	872.9 (37.4)	860.2 (36.8)	63.2 (2.7)	224.7 (9.6)	411.0 (17.6)
ชาย	1,236.2	16.1 (1.3)	465.3 (37.6)	445.1 (36.0)	430.0 (34.8)	33.8 (2.7)	154.9 (12.5)	192.5 (15.6)
หญิง	1,099.7	8.5 (0.8)	494.2 (44.9)	427.8 (38.9)	430.2 (39.1)	29.5 (2.7)	69.8 (6.3)	218.5 (19.9)
ภาครัฐบาล								
ในเขตเทศบาล	621.3	35.8 (5.8)	129.2 (20.8)	452.0 (72.7)	10.5 (1.7)	8.3 (1.3)	132.4 (21.3)	25.1 (4.0)
ชาย	350.2	20.2 (5.8)	63.7 (18.2)	256.8 (73.3)	3.6 (1.0)	5.1 (1.4)	96.4 (27.5)	13.6 (3.9)
หญิง	271.2	15.6 (5.7)	65.5 (24.1)	195.2 (72.0)	7.0 (2.6)	3.3 (1.2)	35.9 (13.3)	11.5 (4.3)
นอกเขตเทศบาล	764.4	50.2 (6.6)	121.1 (15.8)	606.6 (79.4)	28.2 (3.7)	7.3 (0.9)	81.1 (10.6)	20.0 (2.6)
ชาย	390.8	21.8 (5.6)	40.8 (10.4)	336.1 (86.0)	6.5 (1.7)	4.5 (1.2)	46.2 (11.8)	12.1 (3.1)
หญิง	373.6	28.4 (7.6)	80.3 (21.5)	270.5 (72.4)	21.7 (5.8)	2.7 (0.7)	34.9 (9.4)	7.8 (2.1)

1/ ลูกจ้าง 1 คน สามารถได้รับผลประโยชน์เพิ่มเติมได้มากกว่า 1 ประเภท

โดยทั่วไปแล้ว ลูกจ้างที่ได้รับ ค่าล่วงเวลา ค่าอาหารและค่าเสื้อผ้า ในภาคเอกชนมีมากกว่าใน ภาครัฐบาล แต่ที่ได้รับผลประโยชน์เพิ่มเติมอื่น คือ โบนัส เงินสดอื่นๆ และที่อยู่อาศัย ลูกจ้างใน ภาครัฐบาลได้รับมากกว่าในภาคเอกชน เมื่อเปรียบเทียบ สัดส่วนของลูกจ้างที่ได้รับผลประโยชน์เพิ่มเติม ระหว่างเขตการปกครอง พบว่า ลูกจ้างเอกชนที่อยู่ใน เขตเทศบาลได้รับผลประโยชน์เพิ่มเติมประเภทโบนัส เสื้อผ้า และค่าที่อยู่อาศัย มากกว่าลูกจ้างเอกชนที่อยู่ นอกเขตเทศบาล กล่าวคือ ลูกจ้างเอกชนในเขตเทศบาล ที่ได้รับโบนัสร้อยละ 2.0 ค่าเสื้อฝ้าร้อยละ 3.6 และ ค่าที่อยู่อาศัยร้อยละ 17.6 ในขณะที่ลูกจ้างเอกชนนอก เขตเทศบาลได้รับค่าล่วงเวลา เงินสดอื่นๆ และ

ค่าอาหาร มากกว่าในเขตเทศบาล กล่าวคือ ลูกจ้าง เอกชนนอกเขตเทศบาลได้รับค่าล่วงเวลาร้อยละ 41.1 เงินสดอื่นๆ ร้อยละ 37.4 และค่าอาหารร้อยละ 36.8 สำหรับลูกจ้างรัฐบาลนั้นผู้ที่อยู่ในเขตเทศบาลได้รับ ผล ประ โย ช น์ เ พิ ม เ ต ม ประ เภ ท ค่า ล ่วง เ ว ล า ค่าเสื้อผ้า และค่าที่อยู่อาศัยมากกว่าผู้ที่อยู่นอกเขต เทศบาล กล่าวคือ ลูกจ้างรัฐบาลที่อยู่ในเขตเทศบาล ได้รับค่าล่วงเวลาร้อยละ 20.8 ค่าเสื้อฝ้าร้อยละ 1.3 และ ค่าที่อยู่อาศัยร้อยละ 21.3 ส่วนลูกจ้างรัฐบาลที่อยู่นอก เขตเทศบาลได้รับผลประโยชน์ในด้านค่าโบนัส เงินสด อื่นๆ และค่าอาหารมากกว่าในเขตเทศบาล กล่าวคือ ได้รับค่าโบนัสร้อยละ 6.6 เงินสดอื่นๆ ร้อยละ 79.4 และ ค่าอาหารร้อยละ 3.7

# CHAPTER 1

## INTRODUCTION

### 1. Background and objective

Labor force statistics have been compiled by the National Statistical Office since 1963 when the survey was initiated. The year 1984-1997 three rounds of the survey for the whole kingdom had been conducted each year; the first round enumeration is held in February coinciding with the non-agricultural season, the second round is normally held in May in with new labor force come from students who just finish their schooling and the third round is held in August, during the agricultural season. Commencing from the year 1998, another round of the survey in November has been conducted.

Due to the increasing demand of data for formulating plans and policy at provincial level, the National Statistical Office has expanded sample size to propose statistical data at provincial level commencing from survey in February and August, 1994. For the fourth round in November 1998, data was presented at the first time and presentation data at provincial level.

After the economic crisis in the mid of 1997, the need of labor force data for planning and policy making were more in demand. In the year of 2001, the survey was conducted monthly. The survey data of three months were combined to present the quarterly. Data of February, May and

August were presented in order to compare with the previous labor force survey and since September 2001, data were presented monthly. Beginning from the survey in January 2001, 5 items has been revised; age of persons in labor force was adopted from 13 years of age and over to 15 years of age and over in order to agree with the child labor law. The standard classification of occupation, industry and employment status were adopted, and area of local administration which the former sanitary which were included in non-municipal area were presently included in municipal area.

The main objective of this survey is to estimate the number and characteristics of the labor force in the country and in different regions periodically. The statistical data derived from this quarter of the survey include:

1. the number of persons in and out of the working age (15 years and over) by sex
2. the number of working age population by labor force status, age, sex, marital status, educational attainment
3. the number of employed persons by interesting characteristics such as age, sex, educational attainment, occupation, industry, work status, hours work,

4. the number of unemployed persons by interesting characteristics e.g. duration of searching for job, type of previous work.

## 2. Coverage

Population reside in the private and special household.

## 3. Reference week

Reference week refer to seven days before the interviewing date for example if the interviewing date was February 9, 2004 “ during 7 days before interviewing date “ was during February 2<sup>nd</sup>- 8<sup>th</sup>, 2004.

## 4. Definition

The National Statistical Office has adapted and changed the concepts and definitions used in the Labor Force Survey (LFS) Project many times since the initial year. The purposes of changes were to improve the completeness of the collected data with respect to the real socio-economic situation of the country and to serve for users requirement. In this report, the concepts and definitions used have been introduced since 1983 and some definitions together with the minimum age limit which have been changed to 15 years is adopted since 2001.

**The revised definitions used in the survey are listed in following.**

### Employed persons

Persons, 15 years of age and over who during the survey week,

1. worked for at least one hour for wages/salary, profits, dividends or any other kind of payment, in kind; or

2. did not work at all or worked less than one hour but

2.1 receives wage/salary, profits from business enterprise or farm during the period of absence; or

2.2 not receive wage/salary, profits from business enterprise or farm during the period of absence but had regular jobs or business that they would be return to work.

3. worked for at least one hour without pay in business enterprises or on farms owned or operated by household heads or members.

### Unemployed persons

Persons, 15 years of age and over who during the survey week did not work even for one hour, had no jobs, business enterprise or farms of their own.

Persons in this category include :

1. those who had been looking for work, applying for a job or waiting to be call to work during the last 30 days before interview’s date.

2. those who had not been looking for work during the last 30 days before interview’s date but available for work during the last 7 days before interview’s date.

### **Current labor force**

All persons 15 years of age and over who, during the survey week, were either employed or unemployed as defined above.

### **Seasonally inactive labor force**

Persons 15 years of age and over, who during the survey week, were neither employed nor unemployed as defined above, but were waiting for the appropriate season, being persons who usually worked without pay on farms, or in business enterprises engaged in seasonal activities owned or operated by the head of the household or any other member of the household.

### **Total labor force**

All persons 15 years of age and over, who during the survey week, were in the current labor force as defined above or were classified as seasonally inactive labor force as defined above.

### **Persons not in the labor force**

Persons classified in this category are those who were neither employed nor unemployed during the survey week, nor classified as seasonally inactive labor force as defined above.

They include:

1. persons who, during the survey week were under 15 years of age,

2. persons who, during the survey week were 15 years of age and over, but were neither employed nor available for employment because they were

2.1 engaged in household work,

2.2 engaged in studies

2.3 too young (below 18 years of age) or too old (above 60 years of age)

2.4 incapable of work because of physical or mental disability or chronic illness,

2.5 voluntarily idle,

2.6 working without pay, profits, dividends or other payments for persons who were not members of the same household,

2.7 working without pay, profits, dividends or any other payments for charitable organizations and institutions,

2.8 otherwise not available for employment.

### **Job**

A job is defined as any of the following:

1. Work for cash wages, salaries or for pay "in kind," or

2. Work for profit on own farm or in own or partly own business, or

3. Work without pay or profit on a farm or in a business owned or operated by the head or any member of the household.

### **Occupation**

Occupation refers to the kind of work performed by a person at his job. Most persons generally hold only one job. For a person having more than one job, only the job at which he worked for the greater number of hours during the survey week was recorded. If the number of working hours for each job was exactly the same, the job which gave him the higher income was recorded. If the number of working hours and the income earned from each job were the same, the



job for which he had preference was recorded. If the respondent could not give his preference, the job at which he had been working for the longest time was the one recorded.

Before 2001, the survey used the classification which was suitable to Thailand's occupation based on International Standard Classification of Occupation, 1958 (ISCO-58). Since January 2001, the survey used International Standard Classification of Occupation, 1988 (ISCO-88) of the International Labor Organization (ILO).

### **Industry**

The term "industry" as herein used refers to the nature of economic activity undertaken in the establishment in which a person worked or the nature of business in which he was engaged during the survey week. If a person had more than one job, the industry corresponding to the occupation recorded was asked.

Before 2001, the survey used the classification which was suitable to Thailand's industry based on International Standard Industrial Classification, (ISIC) 1958. Since January 2001, the survey used the third revision of the International Standard Industrial Classification, (ISIC) 1989, of the United Nations (UN).

### **Work status**

Work status refers to the status of person's occupation in the survey week. Work status was classified as follows :

1. An employer is defined as a person who operates his own enterprise for profit or dividends and hires one or more employees in his enterprise.

2. A government employee is defined as a person who works for pay in a government agency or government enterprise. Included in this category, therefore are civil servants, police, municipal officers, and employees of government enterprises.

3. A private employee is a person who works for pay a non-governmental enterprise owned and operated by an employer.

4. An own account worker is a person who operated an enterprise on his own account or jointly with others in the form of a partnership either for profit or dividends but without engaging any employees.

5. An unpaid family worker is a person who works without pay on a farm or in a business enterprise owned or operated by the household head or any other member.

6. A member of a producers' cooperative is a person who hold a "self-employment" job in a cooperative producing goods and services, in which each member takes part on an equal footing with other members in determining the organization of production, sales and/or other work of the establishment, the investments and the distribution of the proceeds of the establishment amongst their members.

Since January 2001, the survey used the International Classification of Status in

Employment, 1993 (ICSE-93) of the International Labor Organization (ILO) which add one more status to those used in the previous year, that is a member of a producers' cooperative.

### **Hours worked**

Hours worked mean hours actually worked during the survey week. For a person holding more than one job, his hours worked would be the sum total of hours worked on all jobs. For a person who had a regular job but was not at work during the survey week, the hours worked would be recorded zero. Before 2001, for a person who had a regular job but was not at work during the survey week, the number of hours normally worked in a week is taken as the hours worked

### **Wage or salary**

Wages or salaries mean basic wages or salaries payable for the specified time or piece of work, not including overtime payments, bonuses or other fringe benefits.

### **Duration of looking for work**

Duration of looking for work is the length of time during which an unemployed person had been looking for work. It is counted from the day he started looking for work to the end of the survey week.

### **Survey week**

A survey week is the reference period of last 7 days before interview's date which information on labor was obtained.

### **Enumeration period**

The enumeration period is the 1<sup>st</sup>-12<sup>th</sup> for each month which actual interviews were conducted.

### **Types of households included in the survey**

Households included in the scope of the survey can be divided into two types:

1. Private households which include one person household, i.e. single persons who make provision for their own food or other essentials of living without combining with any other persons, or multi person households, i.e. groups of two or more persons making common provision for food or other essentials for living, residing in any of the following types of housing: wooden dwellings, cement dwellings, row houses, apartments, boats, rafts, etc.

2. Special households which include persons living in group living quarters within the compound of a factory, or in a dormitory, or boarding house which is not exclusively for students.

Household not included in the above mentioned types, e.g. inmates of penal institutions, priests, soldiers living in military barracks, students living in dormitories, etc., were classified as institutional households and not covered in the survey.

## **Level of educational attainment**

Educational levels are classified as follows:

**1. None** means all persons who have never attended school or had no education.

**2. Less than elementary** means all persons who have completed a grade lower than Pratom 6 (or formerly Pratom 7 or Matayom 3).

**3. Elementary level** means all persons who have completed Pratom 6 (or formerly Pratom 7 or Matayom 3) or higher but not lower secondary level.

**4. Lower secondary level** means all persons who have completed Matayom 3 (formerly Matayomsuksa 3 or Matayom 6) or higher but not upper secondary level.

### **5. Upper secondary level**

**5.1 Academic** means all persons who completed Matayom 6 (formerly Matayomsuksa 5 or Matayom 8) in general education schools or completed higher but not higher level.

**5.2 Vocational and technical** means all persons who have completed a lower secondary and have then completed the three year course required for this level in vocational and technical colleges or completed higher but not higher level.

**5.3 Teacher training** means all persons who have completed the teacher training course and receiving a certificate equivalent

to upper secondary level or completed higher but not higher level.

### **6. Higher level**

**2.1 Academic** means all persons who completed a course receiving academic diploma, bachelor, master and doctoral degree level.

**2.2 Higher technical education** means all persons who completed vocational or technical education, and receiving vocational diploma and the degree of bachelor.

**2.3 Teacher training** means all persons who completed a course receiving educational diploma, bachelor, master and doctoral degree level.

**7. Short course vocational training** means all persons who have completed a vocational course of less than twelve months duration and have received a certificate or other document certifying completion of such a course. The educational requirements for persons taking such courses vary, but the minimum requirements are completion of at least grade 4 (Pratom 4) or the equivalent.

**8. Other** means all persons who have completed types of education other than the aforementioned.

## CHAPTER 2

### MAJOR FINDINGS

This chapter presents a summary of the results of the labor force survey conducted in the whole kingdom during the 1<sup>st</sup>-12<sup>th</sup> of July – September 2008, which is the third quarter of the year. The results obtained from this survey showed conditional of the number of employed, unemployed and interesting characteristics of labor force in July – September 2008.

The number of population which had been used in the estimation procedure from the survey round 1 in February, 1995 were changed in order to correspond with those used in the 8th National Economic and Social Development Plan such number were obtained from the new series of Population Projection for Thailand, 1990-2020 which was revised by Quality of life and social development office, National Economic and Social Development Board in May 2003.

#### 1. Structure of the labor force

The total population was estimated at 66.5 million, of which 52.2 million were population aged 15 years and over and 38.3 million were in the labor force. Of the total labor force, about 70.0 per cent were residing in the non-municipal areas and about 54.0 per cent were males.

The “current labor force”, that is the currently active part of the total labor force, which was either employed or was available for employment in July – September 2008, was of the order of 38.3 million. Since the survey period was

among the agricultural season, the number of the seasonally inactive labor force was about 57,200 persons. This number will be increased when the survey in non-agriculture season.

FIGURE 1 NUMBER OF EMPLOYED PERSONS BY REGION

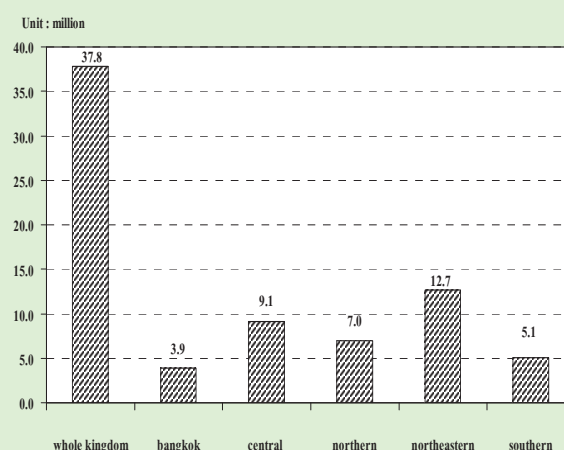

The current labor force was largely employed, however 1.2 per cent of which or about 0.45 million were unemployed. Of these, 0.2 per cent were looking for works and the rest 0.9 per cent were not looking for works but available for works.

Persons not in the labor force could be divided into two major groups i.e. persons aged 15 years and over and those under 15 years of age. The first group comprised 20.9 per cent of the total population or 26.6 per cent of total population aged 15 years and over. About were housewives, students and young/old or incapable of work nearly 4.3 million. The latter group comprised 14.3 million or 21.5 per cent of the total population.

**TABLE A NUMBER AND PERCENTAGE OF POPULATION BY LABOR FORCE STATUS, AREA AND SEX**

LABOR FORCE STATUS	Whole kingdom			Municipal areas			Non - municipal areas		
	Total	Male	Female	Total	Male	Female	Total	Male	Female
Number ('000)									
<b>Total</b>	<b>66,511.7</b>	<b>32,686.7</b>	<b>33,825.0</b>	<b>20,479.6</b>	<b>9,805.7</b>	<b>10,673.9</b>	<b>46,032.0</b>	<b>22,881.0</b>	<b>23,151.1</b>
<b>Total labor force</b>	<b>38,344.7</b>	<b>20,691.1</b>	<b>17,653.6</b>	<b>11,504.5</b>	<b>6,031.5</b>	<b>5,473.0</b>	<b>26,840.2</b>	<b>14,659.6</b>	<b>12,180.6</b>
<b>1.Current labor force</b>	<b>38,287.5</b>	<b>20,673.1</b>	<b>17,614.4</b>	<b>11,497.9</b>	<b>6,027.2</b>	<b>5,470.7</b>	<b>26,789.6</b>	<b>14,645.9</b>	<b>12,143.7</b>
1.1 Employed	37,836.6	20,405.0	17,431.6	11,333.2	5,923.2	5,410.0	26,503.4	14,481.8	12,021.6
1) At work	37,602.8	20,261.9	17,340.9	11,280.2	5,890.2	5,390.0	26,322.6	14,371.7	11,950.9
2) With job but not at work	233.8	143.1	90.7	53.0	33.0	20.0	180.8	110.1	70.7
1.2 Unemployed	450.9	268.1	182.8	164.7	103.9	60.7	286.2	164.2	122.0
1) Looking for a job	89.4	52.3	37.0	43.8	26.4	17.4	45.6	25.9	19.6
2) Not looking /Available for work	361.6	215.8	145.7	120.9	77.6	43.3	240.7	138.3	102.4
<b>2.Seasonally inactive labor force</b>	<b>57.2</b>	<b>18.0</b>	<b>39.2</b>	<b>6.6</b>	<b>4.4</b>	<b>2.3</b>	<b>50.6</b>	<b>13.7</b>	<b>36.9</b>
<b>Not in labor force &gt; 15 years of age</b>	<b>13,892.8</b>	<b>4,698.7</b>	<b>9,194.1</b>	<b>4,749.7</b>	<b>1,645.3</b>	<b>3,104.4</b>	<b>9,143.1</b>	<b>3,053.3</b>	<b>6,089.7</b>
1. Household work	4,311.9	188.8	4,123.1	1,509.1	69.7	1,439.4	2,802.8	119.1	2,683.8
2. Studies	4,320.2	2,078.7	2,241.5	1,470.3	708.0	762.3	2,850.0	1,370.8	1,479.2
3. Too young/old or incapable to work	4,356.0	1,869.3	2,486.7	1,325.5	581.6	743.9	3,030.5	1,287.7	1,742.8
4. Others	904.7	561.9	342.8	444.9	286.1	158.9	459.8	275.8	183.9
<b>Persons under 15 years of age</b>	<b>14,274.2</b>	<b>7,296.9</b>	<b>6,977.3</b>	<b>4,225.5</b>	<b>2,128.9</b>	<b>2,096.6</b>	<b>10,048.8</b>	<b>5,168.1</b>	<b>4,880.7</b>
Percentage									
<b>Total</b>	<b>100.0</b>	<b>100.0</b>	<b>100.0</b>	<b>100.0</b>	<b>100.0</b>	<b>100.0</b>	<b>100.0</b>	<b>100.0</b>	<b>100.0</b>
<b>Total labor force</b>	<b>57.7</b>	<b>63.3</b>	<b>52.2</b>	<b>56.2</b>	<b>61.5</b>	<b>51.3</b>	<b>58.3</b>	<b>64.1</b>	<b>52.6</b>
<b>1.Current labor force</b>	<b>57.6</b>	<b>63.3</b>	<b>52.1</b>	<b>56.1</b>	<b>61.5</b>	<b>51.3</b>	<b>58.2</b>	<b>64.0</b>	<b>52.5</b>
1.1 Employed	56.9	62.4	51.5	55.3	60.4	50.7	57.6	63.3	51.9
1) At work	56.5	62.0	51.3	55.1	60.1	50.5	57.2	62.8	51.6
2) With job but not at work	0.4	0.4	0.3	0.3	0.3	0.2	0.4	0.5	0.3
1.2 Unemployed	0.7	0.8	0.5	0.8	1.1	0.6	0.6	0.7	0.5
1) Looking for a job	0.1	0.2	0.1	0.2	0.3	0.2	0.1	0.1	0.1
2) Not looking /Available for work	0.5	0.7	0.4	0.6	0.8	0.4	0.5	0.6	0.4
<b>2.Seasonally inactive labor force</b>	<b>0.1</b>	<b>0.1</b>	<b>0.1</b>	<b>0.0</b>	<b>0.0</b>	<b>0.0</b>	<b>0.1</b>	<b>0.1</b>	<b>0.2</b>
<b>Not in labor force &gt; 15 years of age</b>	<b>20.9</b>	<b>14.4</b>	<b>27.2</b>	<b>23.2</b>	<b>16.8</b>	<b>29.1</b>	<b>19.9</b>	<b>13.3</b>	<b>26.3</b>
1. Household work	6.5	0.6	12.2	7.4	0.7	13.5	6.1	0.5	11.6
2. Studies	6.5	6.4	6.6	7.2	7.2	7.1	6.2	6.0	6.4
3. Too young/old or incapable to work	6.6	5.7	7.4	6.5	5.9	7.0	6.6	5.6	7.5
4. Others	1.4	1.7	1.0	2.2	2.9	1.5	1.0	1.2	0.8
<b>Persons under 15 years of age</b>	<b>21.5</b>	<b>22.3</b>	<b>20.6</b>	<b>20.6</b>	<b>21.7</b>	<b>19.6</b>	<b>21.8</b>	<b>22.6</b>	<b>21.1</b>

**TABLE B NUMBER AND PERCENTAGE OF POPULATION BY LABOR FORCE STATUS, SEX, REGION AND AREA**

Labor Force Status and Sex	Whole Kingdom		Bangkok		Central Region		Northern Region		Northeastern Region		Southern Region				
	Total	M.A.	Non-M.A.	Total	M.A.	Non-M.A.	Total	M.A.	Non-M.A.	Total	M.A.	Non-M.A.			
<b>Total</b>	<b>66,511.7</b>	<b>20,479.6</b>	<b>46,032.0</b>	<b>6,854.2</b>	<b>15,754.8</b>	<b>5,219.0</b>	<b>12,089.0</b>	<b>2,472.0</b>	<b>9,617.1</b>	<b>22,660.7</b>	<b>3,661.5</b>	<b>18,999.2</b>	<b>9,152.9</b>	<b>2,273.1</b>	<b>6,879.9</b>
In the labor force	38,344.7	11,504.5	26,840.2	3,938.5	9,267.0	3,008.5	7,110.4	1,386.7	5,723.7	12,865.0	1,962.4	10,902.7	5,163.9	1,208.4	3,955.5
Not in the labor force over 15 years	13,892.8	4,749.7	9,143.1	1,633.6	3,298.6	1,141.0	2,634.0	610.1	2,023.9	4,593.5	861.0	3,732.5	1,733.1	504.1	1,229.1
Not in the labor force under 15 years	14,274.2	4,225.5	10,048.8	1,282.1	3,189.3	1,069.5	2,119.8	2,344.7	1,869.5	5,202.2	838.1	4,364.1	2,255.9	560.6	1,695.4
<b>Male</b>	<b>32,686.7</b>	<b>9,805.7</b>	<b>22,881.0</b>	<b>3,200.4</b>	<b>7,684.8</b>	<b>2,520.7</b>	<b>5,972.1</b>	<b>1,187.3</b>	<b>4,784.8</b>	<b>11,292.1</b>	<b>1,793.6</b>	<b>9,498.6</b>	<b>4,537.3</b>	<b>1,103.7</b>	<b>3,433.5</b>
In the labor force	20,691.1	6,031.5	14,659.6	2,016.9	4,947.9	1,584.0	3,817.8	725.0	3,092.8	7,093.4	1,058.1	6,035.3	2,815.1	647.5	2,167.6
Not in the labor force over 15 years	4,698.7	1,645.3	3,053.3	535.9	1,111.9	396.6	715.3	954.6	729.0	1,528.0	312.5	1,215.5	568.3	174.8	393.5
Not in the labor force under 15 years	7,296.9	2,128.9	5,168.1	647.5	1,625.1	540.2	1,084.9	1,199.7	963.0	2,670.7	422.9	2,247.8	1,153.9	281.5	872.4
<b>Female</b>	<b>33,825.0</b>	<b>10,673.9</b>	<b>23,151.1</b>	<b>3,653.8</b>	<b>8,070.0</b>	<b>2,698.2</b>	<b>6,116.9</b>	<b>1,284.6</b>	<b>4,832.3</b>	<b>11,368.6</b>	<b>1,868.0</b>	<b>9,500.7</b>	<b>4,615.7</b>	<b>1,169.3</b>	<b>3,446.4</b>
In the labor force	17,653.6	5,473.0	12,180.6	1,921.5	4,319.1	1,424.6	2,894.6	3,292.5	2,630.9	5,771.6	904.2	4,867.4	2,348.8	561.0	1,787.8
Not in the labor force over 15 years	9,194.1	3,104.4	6,089.7	1,097.7	2,186.7	744.4	1,442.3	1,679.4	1,294.9	3,065.5	548.5	2,517.0	1,164.8	329.3	835.5
Not in the labor force under 15 years	6,977.3	2,096.6	4,880.7	634.6	1,564.2	529.3	1,034.9	1,145.0	906.5	2,531.5	415.2	2,116.3	1,102.0	279.1	823.0
<b>Total</b>	<b>100.0</b>	<b>100.0</b>	<b>100.0</b>	<b>100.0</b>	<b>100.0</b>	<b>100.0</b>	<b>100.0</b>	<b>100.0</b>	<b>100.0</b>	<b>100.0</b>	<b>100.0</b>	<b>100.0</b>	<b>100.0</b>	<b>100.0</b>	<b>100.0</b>
In the labor force	57.7	56.2	58.3	57.5	58.8	57.7	59.4	58.8	59.5	56.8	53.6	57.4	56.4	53.2	57.5
Not in the labor force over 15 years	20.9	23.2	19.9	23.8	20.9	21.9	20.5	21.8	21.1	20.3	23.5	19.7	18.9	22.2	17.9
Not in the labor force under 15 years	22.0	20.6	21.8	18.7	20.2	20.5	20.1	19.4	19.4	23.0	22.9	23.0	30.1	24.7	24.6
<b>Male</b>	<b>100.0</b>	<b>100.0</b>	<b>100.0</b>	<b>100.0</b>	<b>100.0</b>	<b>100.0</b>	<b>100.0</b>	<b>100.0</b>	<b>100.0</b>	<b>100.0</b>	<b>100.0</b>	<b>100.0</b>	<b>100.0</b>	<b>100.0</b>	<b>100.0</b>
In the labor force	63.3	61.5	64.1	63.0	64.4	62.8	65.1	63.9	64.6	62.8	59.0	63.5	62.0	58.7	63.1
Not in the labor force over 15 years	14.4	16.8	13.3	16.7	14.5	15.7	13.9	16.0	15.2	13.5	17.4	12.8	12.5	15.8	11.5
Not in the labor force under 15 years	22.3	21.7	22.6	20.2	21.2	21.4	21.0	20.1	20.1	23.7	23.6	23.7	25.4	25.5	25.4
<b>Female</b>	<b>100.0</b>	<b>100.0</b>	<b>100.0</b>	<b>100.0</b>	<b>100.0</b>	<b>100.0</b>	<b>100.0</b>	<b>100.0</b>	<b>100.0</b>	<b>100.0</b>	<b>100.0</b>	<b>100.0</b>	<b>100.0</b>	<b>100.0</b>	<b>100.0</b>
In the labor force	52.2	51.3	52.6	52.6	53.5	52.8	53.9	53.8	54.4	50.8	48.4	51.2	50.9	48.0	51.9
Not in the labor force over 15 years	27.2	29.1	26.3	30.0	27.1	27.6	26.9	27.5	26.8	27.0	29.4	26.5	25.2	28.2	24.2
Not in the labor force under 15 years	20.6	19.6	21.1	17.4	19.4	19.6	19.3	18.7	18.8	22.3	22.2	22.3	23.9	23.9	23.9

Number (000)

Percentage

## 2. Labor force participation

Table C shows the labor force participation rates which was defined as the percentage of the population in the total labor force to the population 15 years of age and

over was 73.4 per cent, and it shows that persons in non-municipal areas had higher participation rates than the municipal areas (74.6 per cent compared with 70.8 per cent).

**TABLE C LABOR FORCE PARTICIPATION RATES BY AGE GROUP, SEX, REGION AND AREA**

(Percentage)

Age group (Years) and sex	Whole kingdom			Bangkok	Central region			Northern region			Northeastern region			Southern region		
	Total	M.A.	Non-M.A.		Total	M.A.	Non-M.A.	Total	M.A.	Non-M.A.	Total	M.A.	Non-M.A.	Total	M.A.	Non-M.A.
<b>Total</b>	<b>73.4</b>	<b>70.8</b>	<b>74.6</b>	<b>70.7</b>	<b>73.8</b>	<b>72.5</b>	<b>74.4</b>	<b>73.0</b>	<b>69.5</b>	<b>73.9</b>	<b>73.7</b>	<b>69.5</b>	<b>74.5</b>	<b>74.9</b>	<b>70.6</b>	<b>76.3</b>
15-19	26.8	20.3	29.3	19.2	29.5	23.9	32.0	23.6	16.6	25.4	25.3	17.0	26.9	33.9	24.4	36.9
20-24	71.2	63.8	74.2	59.2	72.7	69.3	74.3	69.8	60.7	72.1	72.2	61.9	74.2	74.3	67.7	76.4
25-29	87.9	88.7	87.5	89.3	89.9	89.7	90.1	87.7	87.6	87.7	85.9	86.9	85.7	87.8	88.1	87.8
30-34	90.5	90.8	90.4	90.5	91.0	92.1	90.5	90.5	91.1	90.3	90.9	90.1	91.0	89.1	89.4	88.9
35-39	92.0	90.3	92.8	89.2	91.8	91.7	91.9	92.7	90.8	93.1	92.7	91.0	93.1	92.0	89.2	93.0
40-49	90.3	87.6	91.6	85.2	89.1	87.8	89.8	91.7	89.8	92.2	91.5	89.5	91.8	92.0	89.4	92.9
50-59	82.7	76.5	85.5	71.3	80.2	77.7	81.4	85.4	80.6	86.7	85.6	80.9	86.5	85.5	78.5	87.9
60and over	37.9	28.6	41.8	20.5	33.9	28.5	36.4	38.2	34.1	39.3	43.3	35.4	44.7	43.3	34.1	46.3
<b>Male</b>	<b>81.5</b>	<b>78.6</b>	<b>82.8</b>	<b>79.0</b>	<b>81.7</b>	<b>80.0</b>	<b>82.5</b>	<b>80.0</b>	<b>76.3</b>	<b>80.9</b>	<b>82.3</b>	<b>77.2</b>	<b>83.2</b>	<b>83.2</b>	<b>78.8</b>	<b>84.6</b>
15-19	34.0	25.3	37.2	25.4	36.5	29.0	39.9	30.1	20.8	32.4	33.6	20.9	36.0	39.8	29.9	42.8
20-24	80.3	70.0	84.2	62.4	80.9	76.2	83.0	76.8	68.2	79.0	82.9	68.8	85.6	85.7	75.8	88.7
25-29	94.0	94.0	94.0	93.3	95.4	95.2	95.4	95.5	93.6	96.0	91.9	92.9	91.7	95.6	95.6	95.6
30-34	96.1	96.8	95.8	96.8	96.7	97.1	96.4	95.2	95.5	95.1	95.3	95.6	95.2	97.8	99.0	97.4
35-39	97.2	96.3	97.6	95.7	97.0	97.2	96.9	97.1	95.8	97.4	97.6	96.4	97.9	98.1	96.9	98.5
40-49	96.8	96.0	97.1	95.5	96.1	95.5	96.5	96.3	96.0	96.3	97.5	96.9	97.6	98.0	97.4	98.2
50-59	92.8	88.6	94.6	86.3	90.9	89.4	91.6	93.3	88.8	94.4	95.0	91.7	95.7	95.2	89.7	96.9
60and over	50.3	36.9	55.6	27.3	44.1	35.5	47.9	49.5	43.7	51.0	59.5	47.3	61.7	54.0	40.7	58.2
<b>Female</b>	<b>65.8</b>	<b>63.8</b>	<b>66.7</b>	<b>63.6</b>	<b>66.4</b>	<b>65.7</b>	<b>66.7</b>	<b>66.2</b>	<b>63.3</b>	<b>67.0</b>	<b>65.3</b>	<b>62.2</b>	<b>65.9</b>	<b>66.9</b>	<b>63.0</b>	<b>68.2</b>
15-19	19.3	15.2	20.9	13.3	22.1	18.7	23.8	16.7	12.3	17.9	16.6	13.1	17.3	27.6	18.8	30.5
20-24	61.8	57.7	63.5	56.3	64.4	62.6	65.3	62.3	53.2	64.7	60.7	54.7	61.9	62.4	59.4	63.3
25-29	81.5	83.7	80.5	86.0	84.5	84.3	84.6	79.4	81.6	78.8	79.3	80.5	79.1	79.9	80.8	79.6
30-34	85.0	85.3	84.9	85.1	85.4	87.2	84.4	85.7	86.9	85.3	86.3	84.6	86.7	80.4	80.5	80.4
35-39	87.0	84.9	88.1	83.7	86.9	86.7	87.1	88.5	86.2	89.1	88.0	85.9	88.4	86.3	82.3	87.7
40-49	84.2	80.1	86.3	76.4	82.7	80.8	83.6	87.3	84.2	88.2	85.6	82.6	86.2	86.4	82.2	87.8
50-59	73.5	65.8	77.1	58.5	70.6	67.4	72.2	78.0	73.3	79.3	76.7	71.1	77.8	76.6	68.6	79.3
60and over	28.1	22.3	30.6	15.5	26.1	23.2	27.5	28.9	26.6	29.5	30.1	26.0	30.9	34.7	28.9	36.7

The participation rates were relatively high in almost every age-group, even in the age-group 15-19 at which the rates in non-municipal areas were higher than municipal areas. This was partly because in the agricultural households, the members who were students could help their families during the busy season. Whereas, this aged group in the municipal areas were mostly students.

**FIGURE 2 LABOR FORCE PARTICIPATION RATES BY AGE GROUP**

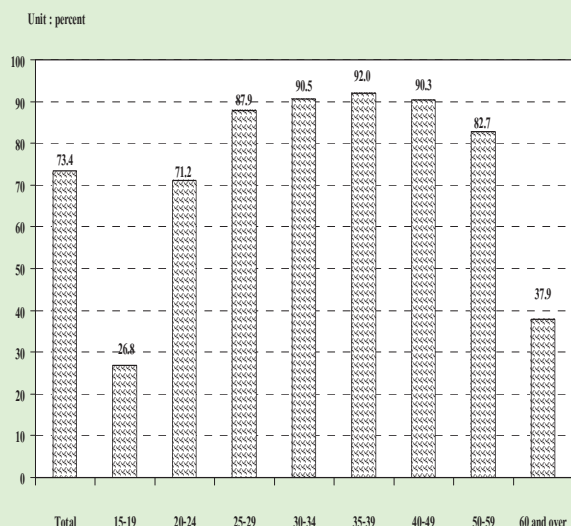

Considering sex differentials, it is found that males participated in the labor force more than females (81.5 and 65.8 per cent respectively) . It was true in both areas and every region.

Table D shows that the divorced participated the highest in the labor force (84.4 per cent) and males participation rates were the highest among the married about 90.3 per cent and females, the highest rate was among the divorced about 81.4 per cent. The results also show that in municipal area, the divorced participated the highest in the labor force, about 81.2 per cent, 87.1 per cent for married males and 79.5 per cent for divorced females. In non-municipal area, the divorced participated the highest in the labor force about 86.2 per cent, 91.6 per cent for married males and 82.8 per cent for divorced females (excluded the unknown status who ever married were in the labor force only 0.01 per cent of the total labor force).

**TABLE D LABOR FORCE PARTICIPATION RATES BY MARITAL STATUS, SEX AND AREA**

(Percentage)

Area and sex	Total	Marital status					
		Single	Married	Widowed	Divorced	Separated	Married do not know status
<b>Total</b>	73.4	59.5	82.3	38.3	84.4	79.3	74.8
Male	81.5	65.6	90.3	42.9	89.3	85.4	83.2
Female	65.8	51.4	74.7	37.2	81.4	75.3	68.3
<b>Municipal areas</b>	70.8	62.4	78.3	36.7	81.2	78.3	73.3
Male	78.6	65.3	87.1	39.7	85.1	86.0	88.5
Female	63.8	59.3	69.8	36.0	79.5	73.9	56.1
<b>Non-municipal areas</b>	74.6	57.9	83.9	39.0	86.2	79.9	78.7
Male	82.8	65.8	91.6	44.2	91.1	85.1	46.2
Female	66.7	45.7	76.6	37.8	82.8	76.2	86.7



Table E illustrates the participation rates by educational attainment, area and sex. It shows that levels of education at which people seem to get more interested in working than at other levels were the higher level, elementary and upper secondary level. Those who completed less than elementary level and lower secondary level.

The participation rates in non-municipal areas are mostly higher than in municipal areas, except these of level of education; lower secondary level.

**FIGURE 3 LABOR FORCE PARTICIPATION RATES BY LEVEL OF EDUCATIONAL**

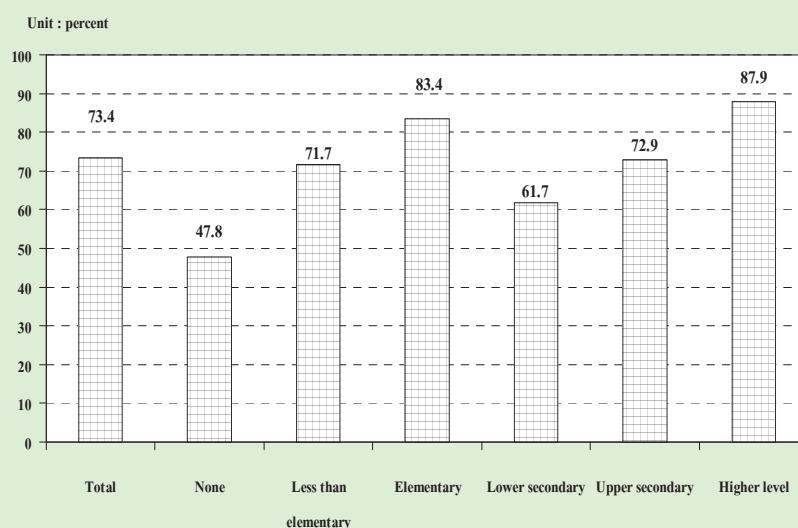

**TABLE E LABOR FORCE PARTICIPATION RATES BY LEVEL OF EDUCATIONAL ATTAINMENT, AREA AND SEX**

(Percentage)

Area and sex	Level of educational attainment											Others <sup>1/</sup>	Unknown
	Total	None	Less than elementary	Elementary	Lower secondary	Upper secondary level			Higher level				
						General/academic	Vocational	Teacher training	Academic	Higher technical education	Teacher training		
<b>Total</b>	73.4	47.8	71.7	83.4	61.7	73.6	71.0	63.2	90.1	85.9	86.0	82.5	77.9
Male	81.5	60.8	81.7	89.5	70.6	81.4	77.4	70.3	92.2	91.8	86.9	92.2	84.3
Female	65.8	41.5	63.5	76.7	51.7	65.0	62.2	53.0	88.4	79.7	85.5	73.3	70.3
<b>M.A.</b>	<b>70.8</b>	<b>43.4</b>	<b>62.5</b>	<b>79.0</b>	<b>61.8</b>	<b>66.6</b>	<b>70.8</b>	<b>46.4</b>	<b>88.5</b>	<b>84.2</b>	<b>80.6</b>	<b>82.2</b>	<b>79.3</b>
Male	78.6	58.6	74.1	86.1	69.6	74.7	78.4	57.0	90.1	90.0	83.3	95.0	87.5
Female	63.8	36.0	54.4	71.9	53.4	58.0	61.3	33.5	87.2	78.4	79.1	67.9	71.1
<b>Non-M.A.</b>	<b>74.6</b>	<b>49.2</b>	<b>74.3</b>	<b>84.7</b>	<b>61.6</b>	<b>78.0</b>	<b>71.1</b>	<b>72.6</b>	<b>93.1</b>	<b>87.4</b>	<b>90.9</b>	<b>82.6</b>	<b>74.9</b>
Male	82.8	61.5	83.6	90.5	71.0	85.6	76.6	76.9	96.6	93.2	89.9	90.5	79.0
Female	66.7	43.3	66.3	78.3	50.8	69.5	63.0	65.7	90.7	80.9	91.6	75.9	68.0

<sup>1/</sup> Including short course vocational

### 3. Employed labor force

**3.1 Work status :** (Table F) The highest proportion of the total employed person was employees or about 43.2 per cent and of these 4 in 5 were employed in private sector, followed by own account workers (31.8 per cent). The unpaid family workers and employer which accounted for 22.3 and 2.6 per cent of the total employed. While the percentage of members of producers' cooperatives was very less about 0.1 per cent of the total employed persons.

**FIGURE 4 PERCENTAGE OF EMPLOYED PERSONS BY WORK STATUS**

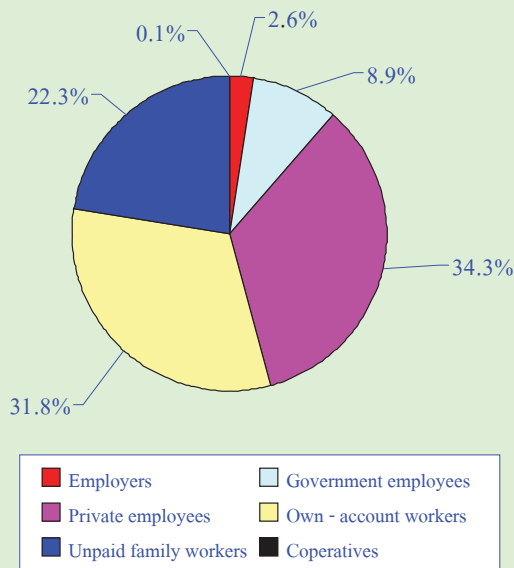

The majority of employed persons in both areas were employees, followed by own account workers. In municipal area, about 57.5 per cent were employees, among these, mostly working in private sector (43.8 per cent) while only 13.7 per cent were government employees. In non-municipal areas, about 37.1 per cent were employees, among these, 30.2 per cent working in private sector, followed by own account workers (34.6 per cent). For the proportion of unpaid

family workers in municipal areas was rather low compared with the non-municipal areas (12.9 per cent and 26.3 per cent respectively).

When work status was considered by regions, it was found that the percentages of those employed in all regions include Bangkok were largely worked as employees, follower by own account workers except the Northeast region, large percentages of employed persons were worked as own account workers about 39.7 per cent followed by unpaid family worker and employees (30.4 percent and 28.4 per cent respectively).

**3.2 Industry :** (Table G) About 42.5 per cent of the total employed persons worked in agricultural sector and about 57.5 per cent in non-agricultural sector. The highest proportions of the employed persons was in the wholesale and retail trade 14.9 per cent, followed by manufacturing 13.8 per cent. The next was hotel and restaurants 6.2 per cent, construction 5.3 per cent, public administration 3.4 per cent, transport storage and education show equally the same rate 2.9 per cent. The rest shared in the other industries.

Most employed persons in municipal area worked in non-agriculture sector 90.3 per cent, the principal activities were wholesale and retail trade (23.3 per cent), followed by manufacturing 18.3 per cent, hotel and restaurants 12.4 per cent, While most of those in the non-municipal areas worked in non agricultural sector 43.5 per cent.

Considering regional differentials, it was found that the majority of employed persons in the

**TABLE F NUMBER AND PERCENTAGE OF EMPLOYED PERSONS BY WORK STATUS, REGION AND AREA**

WORK STATUS	Whole Kingdom		Bangkok		Central Region		Northern Region		Northeastern Region		Southern Region					
	Total	M.A.	Non-M.A.	Total	M.A.	Non-M.A.	Total	M.A.	Non-M.A.	Total	M.A.	Non-M.A.				
<b>Total</b>	<b>37,836.6</b>	<b>11,333.2</b>	<b>26,503.4</b>	<b>3,884.2</b>	<b>9,140.1</b>	<b>2,967.3</b>	<b>6,172.8</b>	<b>7,026.7</b>	<b>1,365.8</b>	<b>5,660.9</b>	<b>12,688.8</b>	<b>1,927.3</b>	<b>10,761.4</b>	<b>5,096.7</b>	<b>1,188.5</b>	<b>3,908.2</b>
Employers	984.9	478.3	506.6	185.8	262.7	100.8	161.9	194.7	59.1	135.6	155.1	61.1	94.0	186.6	71.5	115.2
Government employees	3,381.5	1,548.0	1,833.5	441.0	744.0	329.5	414.5	669.5	234.0	435.4	1,082.2	378.1	704.1	444.8	165.4	279.4
Private employees	12,959.7	4,963.2	7,996.6	2,179.5	4,443.1	1,481.3	2,961.7	2,029.4	422.0	1,607.4	2,523.2	447.6	2,075.6	1,784.6	432.7	1,351.9
Own - account workers	12,044.9	2,876.3	9,168.6	783.1	2,273.2	701.1	1,572.1	2,336.4	416.7	1,919.7	5,040.8	630.0	4,410.8	1,611.4	345.4	1,266.0
Unpaid family workers	8,420.1	1,461.7	6,958.4	294.2	1,412.8	353.9	1,058.9	1,782.2	232.9	1,549.2	3,862.7	407.6	3,455.2	1,068.1	173.0	895.1
Members of Producers Cooperatives	45.5	5.8	39.7	0.6	4.4	0.6	3.8	14.5	0.8	13.7	24.8	3.1	21.7	1.2	0.7	0.6
								<b>Percentage</b>								
<b>Total</b>	<b>100.0</b>	<b>100.0</b>	<b>100.0</b>	<b>100.0</b>	<b>100.0</b>	<b>100.0</b>	<b>100.0</b>	<b>100.0</b>	<b>100.0</b>	<b>100.0</b>	<b>100.0</b>	<b>100.0</b>	<b>100.0</b>	<b>100.0</b>	<b>100.0</b>	<b>100.0</b>
Employers	2.6	4.2	1.9	4.8	2.9	3.4	2.6	2.8	4.3	2.4	1.2	3.2	0.9	3.7	6.0	3.0
Government employees	8.9	13.7	6.9	11.4	8.1	11.1	6.7	9.5	17.1	7.7	8.5	19.6	6.5	8.7	13.9	7.2
Private employees	34.3	43.8	30.2	56.1	48.6	49.9	48.0	28.9	30.9	28.4	19.9	23.2	19.3	35.0	36.4	34.6
Own - account workers	31.8	25.4	34.6	20.2	24.9	23.6	25.5	33.3	30.5	33.9	39.7	32.7	41.0	31.6	29.1	32.4
Unpaid family workers	22.3	12.9	26.3	7.6	15.5	11.9	17.2	25.4	17.0	27.4	30.4	21.2	32.1	21.0	14.6	22.9
Members of Producers Cooperatives	0.1	0.1	0.2	0.0	0.1	0.0	0.1	0.2	0.1	0.2	0.2	0.2	0.2	0.0	0.1	0.0



**TABLE G NUMBER AND PERCENTAGE OF EMPLOYED PERSONS BY INDUSTRY, REGION AND AREA (Contd.)**

INDUSTRY	Whole Kingdom			Bangkok			Central Region			Northern Region			Northeastern Region			Southern Region		
	Total	M.A.	Non-M.A.	Total	M.A.	Non-M.A.	Total	M.A.	Non-M.A.	Total	M.A.	Non-M.A.	Total	M.A.	Non-M.A.	Total	M.A.	Non-M.A.
<b>Total</b>	<b>100.0</b>	<b>100.0</b>	<b>100.0</b>	<b>100.0</b>	<b>100.0</b>	<b>100.0</b>	<b>100.0</b>	<b>100.0</b>	<b>100.0</b>	<b>100.0</b>	<b>100.0</b>	<b>100.0</b>	<b>100.0</b>	<b>100.0</b>	<b>100.0</b>	<b>100.0</b>	<b>100.0</b>	<b>100.0</b>
<b>Agricultural</b>	<b>42.5</b>	<b>9.7</b>	<b>56.5</b>	<b>1.2</b>	<b>6.8</b>	<b>35.4</b>	<b>51.1</b>	<b>19.0</b>	<b>58.8</b>	<b>60.4</b>	<b>23.3</b>	<b>67.0</b>	<b>46.9</b>	<b>11.6</b>	<b>57.6</b>			
1. Agriculture, hunting and forestry	41.3	9.0	55.2	1.1	5.8	33.0	50.8	18.8	58.5	59.9	22.9	66.5	43.8	9.4	54.2			
2. Fishing	1.1	0.6	1.3	0.1	1.0	2.4	0.3	0.3	0.3	0.5	0.4	0.5	3.1	2.2	3.4			
<b>Non-Agricultural</b>	<b>57.5</b>	<b>90.3</b>	<b>43.5</b>	<b>98.8</b>	<b>93.2</b>	<b>64.6</b>	<b>49.0</b>	<b>81.0</b>	<b>41.2</b>	<b>39.6</b>	<b>76.7</b>	<b>33.0</b>	<b>53.1</b>	<b>88.4</b>	<b>42.4</b>			
1. Mining and quarrying	0.2	0.2	0.1	0.1	0.2	0.3	0.3	0.2	0.3	0.0	0.0	0.0	0.2	0.5	0.2			
2. Manufacturing	13.8	18.3	11.9	21.8	27.8	26.5	8.4	9.8	8.1	7.3	8.2	7.2	8.0	9.4	7.6			
3. Electricity, gas and water supply	0.3	0.5	0.2	0.3	0.4	0.3	0.3	0.6	0.2	0.2	0.5	0.1	0.3	0.4	0.2			
4. Construction	5.3	5.0	5.5	5.1	4.8	6.5	6.4	5.7	6.6	4.2	4.2	4.2	5.6	5.7	5.6			
5. Wholesale and retail trade, repair of motor vehicles motorcycles and personal and household goods	14.9	23.3	11.3	22.2	21.4	13.1	13.8	25.2	11.0	11.9	23.9	9.8	16.6	28.2	13.1			
6. Hotel and restaurants	6.2	12.4	3.6	11.6	12.2	4.6	5.3	12.3	3.6	3.9	11.6	2.5	7.7	16.8	4.9			
7. Transport, storage and communication	2.9	5.9	1.6	9.3	4.1	3.2	1.5	2.5	1.3	1.2	2.5	0.9	2.0	4.4	1.2			
8. Financial intermediation	1.1	2.4	0.5	3.8	0.9	0.6	0.7	1.8	0.5	0.5	1.4	0.4	0.8	1.6	0.6			
9. Real estate, renting and business activities	1.9	4.3	0.9	7.3	2.2	1.6	1.1	2.3	0.8	0.7	2.0	0.5	1.3	2.7	0.8			
10. Public administration and defence, compulsory social security	3.4	5.2	2.7	4.2	3.2	2.5	3.6	6.2	2.9	3.4	7.5	2.7	3.3	5.5	2.6			
11. Education	2.9	4.5	2.2	3.7	2.5	2.0	2.9	5.9	2.1	2.9	6.4	2.3	3.0	5.0	2.4			
12. Health and social work	1.9	2.8	1.5	2.2	1.7	1.4	2.4	4.0	2.0	1.7	3.8	1.3	1.9	3.2	1.5			
13. Other community, social and personal service activity	2.2	4.2	1.3	4.8	2.4	1.8	1.8	3.5	1.4	1.4	4.0	0.9	2.2	4.4	1.5			
14. Private households with employed persons	0.5	1.1	0.3	1.8	0.5	0.3	0.6	1.1	0.5	0.2	0.6	0.1	0.4	0.7	0.3			
15. Extra-territorial organizations and bodies	0.0	0.0	0.0	0.0	0.0	0.0	0.0	0.0	0.0	0.0	0.0	0.0	0.0	0.0	0.0			
16. Unknown	0.1	0.3	0.0	0.7	0.1	0.2	0.1	-	-	-	-	-	-	-	-			

region were non-agricultural sector, especially the Central Region 73.9 per cent, the next was the Shouth region 53.1 per cent, North 49.0 per cent and Northeast 39.6 per cent the highest employed. For Bangkok the majority of employed person were considerably high in non-agricultural sector (98.8 per cent).

**3.3 Occupation :** From the distribution of employed persons by occupation (table H), skilled agricultural and fishery workers constituted the bulk of the employed labor force 39.3 per cent. The occupation group with the next largest number of workers was service workers and shop and market sales workers which accounted for 16.4 per cent, craftsmen and related trades workers about 11.1 per cent, and elementary occupations workers about 11.0 per cent, and the rest were other occupations.

Again the pattern of occupation in the municipal areas was quite different from that of the non-municipal areas and the whole kingdom. In the municipal areas, about 28.5 per cent of the total employed were service workers and shop and market sales workers, 12.8 per cent were craft and same related trades workers 11.6 per cent were elementary occupation, and plant and machine operators and assemblers for 11.0 per cent. The occupational patterns in non-municipal areas were similar to the whole kingdom, which the largest number of workers was skilled agricultural and fishery workers 52.3 per cent, followed by service workers and shop and market sales workers 11.2

per cent, elementary occupations workers 10.7 per cent. and related trade workers about 10.4 per cent.

In every region, the occupational patterns were not quite different. That was the principal occupation was agricultural occupation especially in the Northeast, comprised 57.8 per cent, the next was the South 45.3 per cent. The next was the North 45.2 per cent and central 21.9 percent. But in the Bangkok, service workers and shop and market sales workers constituted about 25.0 per cent of the total employed. Around 13.5 per cent were craftsmen and related trade workers, and 13.3 per cent were plant and machine operators, elementary occupation 11.0 per cent, technicians and associate professionals about 10.8 per cent, Clerks and Professionals show same rate about 8.8 per cent and the rest were other occupations.

**3.4 Education :** The distribution of employed persons by level of educational attainment (Table I) illustrated that of the employed people, vast majority had low level of education, 57.0 per cent only held some elementary level or none at all, while 27.8 per cent in secondary level, 14.8 per cent in higher level and the rest were others.

Among people residing in municipal areas who were employed and completed more than elementary level (secondary and higher level) was higher than those live in non-municipal areas (59.9 per cent and 35.2 per cent respectively). In municipal areas, 39.3 per cent of employed person had some elementary level or none at all, 31.9



**TABLE I NUMBER AND PERCENTAGE OF EMPLOYED PERSON BY LEVEL OF EDUCATIONAL ATTAINMENT, REGION AND AREA**

LEVEL OF EDUCATIONAL ATTAINMENT	Whole Kingdom			Bangkok			Central Region			Northern Region			Northeastern Region			Southern Region		
	Total	M.A.	Non-M.A.	Total	M.A.	Non-M.A.	Total	M.A.	Non-M.A.	Total	M.A.	Non-M.A.	Total	M.A.	Non-M.A.	Total	M.A.	Non-M.A.
<b>Total</b>	<b>37,836.6</b>	<b>11,333.2</b>	<b>26,503.4</b>	<b>3,884.2</b>	<b>9,140.1</b>	<b>2,967.3</b>	<b>6,172.8</b>	<b>7,026.7</b>	<b>1,365.8</b>	<b>5,660.9</b>	<b>12,688.8</b>	<b>1,927.3</b>	<b>10,761.4</b>	<b>5,096.7</b>	<b>1,188.5</b>	<b>3,908.2</b>		
None	1,105.7	244.4	861.3	57.6	276.9	65.4	211.5	415.1	54.9	360.1	166.7	28.0	138.8	189.4	38.5	150.9		
Less than Elementary	11,783.1	2,276.0	9,507.1	550.9	2,641.3	632.2	2,009.1	2,597.3	391.0	2,206.2	4,575.3	479.4	4,095.9	1,418.3	222.5	1,195.8		
Elementary	8,688.8	1,926.3	6,762.5	677.0	1,883.0	508.1	1,375.0	1,358.5	184.8	1,173.6	3,563.1	353.6	3,209.5	1,207.2	202.8	1,004.4		
Lower Secondary	5,708.4	1,787.8	3,920.6	599.4	1,557.3	533.4	1,024.0	945.3	182.0	763.3	1,785.7	275.2	1,510.5	820.6	197.7	622.9		
Upper Secondary Level	4,790.8	1,826.5	2,964.3	608.9	1,292.8	514.3	778.5	845.8	200.4	645.3	1,350.8	303.5	1,047.3	692.6	199.4	493.2		
General/Academic	3,565.1	1,249.2	2,316.0	406.1	900.0	351.4	548.7	656.2	142.6	513.6	1,103.1	219.0	884.1	499.7	130.1	369.7		
Vocational	1,209.5	573.1	636.4	202.8	387.8	162.1	225.8	183.9	56.8	127.1	242.8	82.6	160.2	192.2	68.9	123.3		
Teacher Training	16.1	4.2	11.9	-	5.0	0.8	4.1	5.6	1.0	4.6	4.9	1.9	3.0	0.7	0.5	0.2		
Higher Level	5,603.0	3,175.0	2,428.0	1,358.3	1,416.8	674.2	742.6	852.0	343.7	508.3	1,242.8	486.3	756.5	733.1	312.5	420.6		
Academic	3,103.7	2,040.9	1,062.9	1,043.7	753.1	397.7	355.4	436.3	195.2	241.0	530.3	238.9	291.4	340.4	165.3	175.1		
Higher Technical Education	1,741.4	795.7	945.8	242.4	507.2	205.7	301.5	277.9	96.3	181.6	420.1	145.6	274.6	293.8	105.7	188.1		
Teacher Training	757.8	338.5	419.4	72.2	156.5	70.7	85.8	137.8	52.1	85.7	292.4	101.9	190.6	98.9	41.5	57.4		
Others <sup>1/</sup>	30.7	10.8	20.0	-	7.8	1.5	6.4	12.5	8.3	4.1	-	-	-	10.4	1.0	9.5		
Unknown	126.0	86.4	39.6	32.1	64.1	38.4	25.7	0.3	0.3	-	4.3	1.4	2.9	25.2	14.2	11.0		
<b>Total</b>	<b>100.0</b>	<b>100.0</b>	<b>100.0</b>	<b>100.0</b>	<b>100.0</b>	<b>100.0</b>	<b>100.0</b>	<b>100.0</b>	<b>100.0</b>	<b>100.0</b>	<b>100.0</b>	<b>100.0</b>	<b>100.0</b>	<b>100.0</b>	<b>100.0</b>	<b>100.0</b>		
None	2.9	2.2	3.3	1.5	3.0	2.2	3.4	5.9	4.0	6.4	1.3	1.5	1.3	3.7	3.2	3.9		
Less than Elementary	31.1	20.1	35.9	14.2	28.9	21.3	32.6	37.0	28.6	39.0	36.1	24.9	38.1	27.8	18.7	30.6		
Elementary	23.0	17.0	25.5	17.4	20.6	17.1	22.3	19.3	13.5	20.7	28.1	18.4	29.8	23.7	17.1	25.7		
Lower Secondary	15.1	15.8	14.8	15.4	17.0	18.0	16.6	13.5	13.3	13.5	14.1	14.3	14.0	16.1	16.6	15.9		
Upper Secondary Level	12.7	16.1	11.2	15.7	14.1	17.3	12.6	12.0	14.6	11.4	10.7	15.8	9.7	13.6	16.8	12.6		
General/Academic	9.4	11.0	8.7	10.5	9.9	11.8	8.9	9.3	10.4	9.1	8.7	11.4	8.2	9.8	10.9	9.5		
Vocational	3.2	5.1	2.4	5.2	4.2	5.5	3.7	2.6	4.1	2.3	1.9	4.3	1.5	3.8	5.8	3.2		
Teacher Training	0.0	0.0	0.0	0.0	0.1	0.0	0.1	0.1	0.0	0.1	0.0	0.1	0.0	0.0	0.0	0.0		
Higher Level	14.8	28.0	9.2	35.0	15.5	22.7	12.0	12.1	25.1	9.0	9.8	25.2	7.0	14.4	26.3	10.8		
Academic	8.2	18.0	4.0	26.9	8.2	13.4	5.8	6.2	14.3	4.3	4.2	12.4	2.7	6.7	13.9	4.5		
Higher Technical Education	4.6	7.0	3.6	6.2	5.6	6.9	4.9	4.0	7.0	3.2	3.3	7.6	2.6	5.8	8.9	4.8		
Teacher Training	2.0	3.0	1.6	1.9	1.7	2.4	1.4	2.0	3.8	1.5	2.3	5.3	1.8	1.9	3.5	1.5		
Others <sup>1/</sup>	0.1	0.1	0.1	0.0	0.1	0.1	0.1	0.2	0.6	0.1	0.0	0.0	0.0	0.2	0.1	0.2		
Unknown	0.3	0.8	0.2	0.8	0.7	1.3	0.4	0.0	0.0	0.0	0.0	0.1	0.0	0.5	1.2	0.3		

<sup>1/</sup> Including short course vocational



per cent had secondary level and 28.0 per cent had higher level, whereas the corresponding educational level for employed persons in non-municipal areas were 64.7, 26.0 and 9.2 per cent respectively.

On the region level, the majority of employed persons in every region had some elementary level of education or none at all, especially the highest percentage in the Northeast about 65.5 per cent. The North shows the second highest in such level with 62.2 per cent, followed by the South with 55.2 per cent and the Central with 52.5 per cent. With regards to the secondary level of those employed persons, the Central shows the highest percentage with 31.1 per cent followed by the South, the North and the Northeast with 29.7, 25.5 and 24.8 respectively. It is also noted that at higher level of education, the Central also shows the highest percentage with 15.5 per cent, followed by the South with 14.4 per cent, the North with 12.1 per cent and the Northeast with 9.8 per cent.

For Bangkok, most of employed person completed more than elementary level (66.1

per cent), especially the high rate in the higher level (35.0 per cent).

#### 4. Unemployment

The unemployment rate is the ratio of the number of unemployed persons to the labor force expressed as a percentage. It depends therefore on the definition of unemployment as well as of the labor force adopted in the survey. Beginning from the survey in August 1982, unemployment has been measured, for a better understanding of the situation, in terms of persons available for works, including not only those actively looking for work but also those not looking for but available for works. As well, the classification of the labor force status or activity has been revised to include, besides the current labor force, the seasonally inactive labor force, to constitute what is described as the total labor force. Different unemployment rates can be computed for purposed of comparative analysis, using different measures of unemployment and labor force as given in Table J.

**TABLE J DIFFERENT RATES OF UNEMPLOYMENT, QUARTER 3: JULY-SEPTEMBER 2008**

(Percentage)

Labor force	Actively looking for work	Total available for work
Current labor force	0.2	1.2
Total labor force	0.2	1.2

In general, during the agricultural season, the unemployment rate calculated from the total labor force is very close to that obtained from the current labor force but in the slack season the rates are quite different.

At this quarter of the survey, the rate of total unemployment or percentage of the total labor force who did not work but were available for work (total available for work) was about 1.2 per cent while the open unemployment which measured from those who were actively looking for work was 0.2 per cent.

Generally, any measurement of unemployment shows that the number of unemployed persons was among the off-season of

agriculture are more than the numbers among agriculture season of the same year.

Table K reveals that the rate of unemployment was rather high among the young population aged 15-29 years or those who just entered in the labor force. Of these the population aged 15-24 years (include males and females) had very high rates of unemployment, especially the population age 15-19 years had the highest rates (5.9 per cent). This reflects an increasingly widespread problem of unemployment among the young population with middle and high level of educational attainment since the young with secondary level, higher level or equivalent educational levels begin to enter the labor market at around this age-group.

**FIGURE 5 UNEMPLOYMENT RATES BY AGE GROUP**

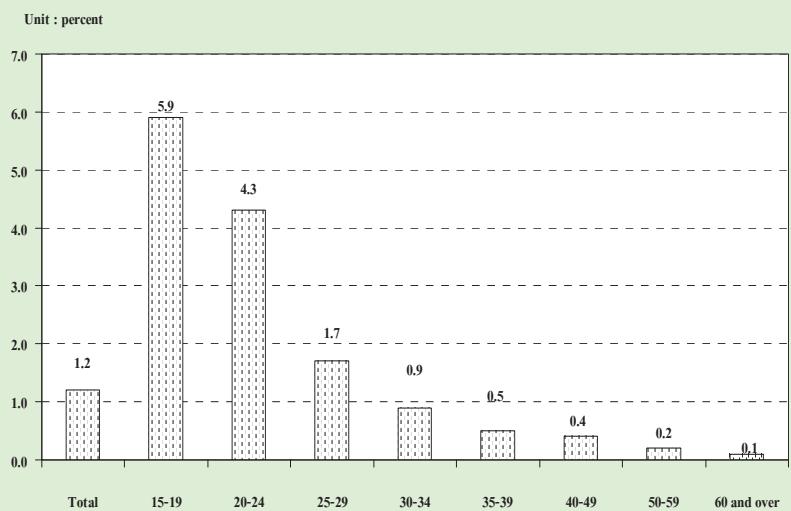

**TABLE K UNEMPLOYMENT RATES BY AGE GROUP, SEX, REGION AND AREA**

(Percentage)

Sex and age group (years)	Whole kingdom			Bangkok	Central region			Northern region			Northeastern region			Southern region		
	Total	M.A.	Non-M.A.		Total	M.A.	Non-M.A.	Total	M.A.	Non-M.A.	Total	M.A.	Non-M.A.	Total	M.A.	Non-M.A.
<b>Total</b>	<b>1.2</b>	<b>1.4</b>	<b>1.1</b>	<b>1.3</b>	<b>1.4</b>	<b>1.4</b>	<b>1.3</b>	<b>1.1</b>	<b>1.5</b>	<b>1.0</b>	<b>1.1</b>	<b>1.7</b>	<b>0.9</b>	<b>1.3</b>	<b>1.6</b>	<b>1.1</b>
15-19	5.9	7.9	5.4	9.7	7.0	6.5	7.2	4.5	7.4	4.0	5.7	8.3	5.4	5.0	7.9	4.4
20-24	4.3	5.9	3.8	6.8	4.6	4.8	4.5	3.8	6.7	3.1	4.1	6.6	3.7	4.1	4.6	3.9
25-29	1.7	2.4	1.4	2.1	1.9	2.4	1.7	2.2	2.7	2.0	1.5	3.1	1.2	1.0	1.7	0.7
30-34	0.9	1.2	0.8	1.2	1.1	0.9	1.2	0.9	1.0	0.8	0.7	1.2	0.6	0.8	1.9	0.5
35-39	0.5	0.7	0.4	0.6	0.6	0.7	0.5	0.4	1.0	0.2	0.3	0.7	0.2	0.9	0.9	0.8
40-49	0.4	0.5	0.4	0.3	0.5	0.6	0.4	0.3	0.3	0.3	0.3	0.4	0.3	0.6	0.6	0.6
50-59	0.2	0.2	0.2	0.3	0.4	0.1	0.5	0.4	0.3	0.4	0.1	0.3	0.1	0.2	0.4	0.2
60 and over	0.1	0.2	0.1	0.0	0.0	0.0	0.0	0.4	0.7	0.3	0.0	0.1	0.0	0.1	0.2	0.1
<b>Male</b>	<b>1.3</b>	<b>1.7</b>	<b>1.1</b>	<b>1.5</b>	<b>1.5</b>	<b>1.6</b>	<b>1.4</b>	<b>1.2</b>	<b>1.9</b>	<b>1.0</b>	<b>1.2</b>	<b>2.0</b>	<b>1.1</b>	<b>1.2</b>	<b>2.2</b>	<b>0.9</b>
15-19	5.6	8.7	4.8	8.8	6.3	7.7	5.8	4.7	7.8	4.2	5.9	10.7	5.4	3.8	8.7	2.8
20-24	4.5	7.1	3.7	9.6	4.7	5.6	4.4	4.9	8.6	4.1	4.1	6.3	3.7	3.3	6.3	2.5
25-29	1.8	2.7	1.4	2.1	1.9	2.8	1.4	1.8	2.9	1.5	2.0	4.3	1.6	0.9	1.9	0.6
30-34	1.2	1.5	1.0	1.6	1.4	1.4	1.4	1.0	0.9	1.1	1.0	1.4	1.0	0.8	2.1	0.3
35-39	0.5	0.7	0.4	0.4	0.6	0.4	0.7	0.4	1.3	0.2	0.2	1.0	0.0	1.3	1.3	1.3
40-49	0.4	0.5	0.4	0.3	0.5	0.7	0.5	0.3	0.5	0.2	0.3	0.4	0.3	0.7	1.0	0.6
50-59	0.3	0.3	0.3	0.3	0.5	0.3	0.6	0.4	0.3	0.4	0.1	0.3	0.1	0.1	0.5	0.0
60 and over	0.1	0.3	0.1	0.0	0.0	0.0	0.0	0.3	1.2	0.1	0.0	0.2	0.0	0.2	0.5	0.2
<b>Female</b>	<b>1.0</b>	<b>1.1</b>	<b>1.0</b>	<b>1.1</b>	<b>1.2</b>	<b>1.1</b>	<b>1.3</b>	<b>0.9</b>	<b>1.0</b>	<b>0.9</b>	<b>0.8</b>	<b>1.3</b>	<b>0.8</b>	<b>1.3</b>	<b>1.0</b>	<b>1.4</b>
15-19	6.5	6.6	6.5	11.4	8.3	4.5	9.7	4.0	6.6	3.6	5.4	4.4	5.6	6.8	6.7	6.8
20-24	4.1	4.4	4.0	4.1	4.5	3.9	4.7	2.3	4.1	1.9	4.3	7.1	3.8	5.2	2.3	6.1
25-29	1.7	2.0	1.5	2.2	2.0	2.0	1.9	2.6	2.4	2.7	0.9	1.7	0.7	1.0	1.5	0.9
30-34	0.6	0.8	0.5	0.8	0.8	0.4	1.0	0.7	1.1	0.6	0.3	0.9	0.2	0.9	1.6	0.7
35-39	0.5	0.7	0.4	0.7	0.5	1.0	0.3	0.3	0.6	0.2	0.5	0.4	0.5	0.4	0.5	0.4
40-49	0.4	0.4	0.4	0.4	0.4	0.5	0.3	0.3	0.2	0.4	0.3	0.5	0.3	0.5	0.1	0.6
50-59	0.2	0.2	0.2	0.3	0.2	0.0	0.3	0.4	0.2	0.4	0.0	0.2	0.0	0.3	0.2	0.4
60 and over	0.1	0.1	0.1	0.0	0.1	0.1	0.1	0.5	0.2	0.5	0.0	0.0	0.0	0.0	0.0	0.0

Considered unemployment rate by sex, it was found that, unemployment rate of male was higher than female (1.3 per cent and 1.0 per cent respectively). The unemployment rate in municipal and higher than non municipal area (1.4 per cent and 1.1 per cent respectively). If the regions were taken into account, the rate of unemployment in the Central show highest percentage with 1.4 per cent, Followed Bangkok and South which show equally the same rate (1.3 0per cent). North and Northeast showed the lowest the sam rate (1.1 per cent).

Considering on levels of educational attainment of the unemployed person (Table L), it was found that the unemployment rate of persons attained lower secondary level,

upper secondary level (general/vocational) and higher level (academic/technical) were rather high.

**FIGURE 6 UNEMPLOYMENT RATES BY LEVEL OF EDUCATIONAL ATTAINMENT**

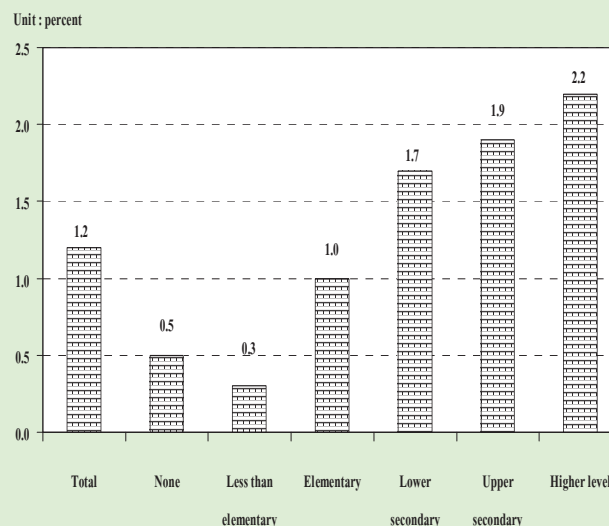

**TABLE L UNEMPLOYMENT RATES BY LEVEL OF EDUCATIONAL ATTAINMENT, SEX AND AREA**

(Percentage)

Area and sex	Level of educational attainment											
	Total	None	Less than elementary	Elementary	Lower secondary	Upper secondary level			Higher level			Others <sup>1/</sup> and unknown
					General/academic	Vocational	Teacher training	Academic	Higher technical education	Teacher training		
<b>Total</b>	1.2	0.5	0.3	1.0	1.7	1.9	2.1	-	2.3	2.8	0.9	0.9
Male	1.3	0.4	0.3	1.2	1.9	1.9	1.7	-	2.3	3.3	0.9	1.4
Female	1.0	0.7	0.3	0.7	1.5	1.9	2.6	-	2.2	2.3	1.0	0.1
<b>M.A.</b>	1.4	0.4	0.3	1.1	2.1	1.5	2.2	-	2.0	2.4	0.6	1.3
Male	1.7	0.4	0.4	1.3	2.5	1.5	2.4	-	2.5	2.9	0.8	2.2
Female	1.1	0.4	0.2	0.9	1.5	1.5	2.0	-	1.6	1.8	0.5	0.2
<b>Non-M.A.</b>	1.1	0.6	0.3	1.0	1.5	2.1	1.9	-	2.7	3.2	1.2	-
Male	1.1	0.4	0.3	1.2	1.6	2.0	1.2	-	2.1	3.6	0.9	-
Female	1.0	0.7	0.3	0.7	1.5	2.1	3.2	-	3.2	2.7	1.4	-

<sup>1/</sup> Including short course vocational

## 5. Characteristics of the unemployed labor force

Table M illustrates that the unemployed persons were largely males, 59.5 per cent whereas the corresponding percentage for females was 40.5 per cent. The percentage of unemployed male

were about 63.1 and 36.9 per cent of the total unemployed in the municipal area and non-municipal area respectively which was higher than the female about 57.4 per cent and 42.6 per cent.

**TABLE M NUMBER AND PERCENTAGE OF UNEMPLOYED PERSONS BY LEVEL OF EDUCATIONAL ATTAINMENT, SEX AND AREA**

Area and sex	Level of educational attainment											
	Total	None	Less than elementary	Elementary	Lower secondary	Upper secondary level			Higher level			Others <sup>1/</sup> and unknown
						General/academic	Vocational	Teacher training	Academic	Higher technical education	Teacher training	
	Number ('000)											
<b>Total</b>	<b>450.9</b>	<b>6.0</b>	<b>34.1</b>	<b>87.6</b>	<b>99.7</b>	<b>67.7</b>	<b>25.3</b>	-	<b>71.7</b>	<b>50.3</b>	<b>7.2</b>	<b>1.1</b>
Male	268.1	1.8	19.6	60.0	65.4	39.0	13.4	-	33.4	32.1	2.4	1.1
Female	182.8	4.2	14.5	27.6	34.3	28.7	12.0	-	38.4	18.3	4.8	0.1
<b>Municipal areas</b>	<b>164.7</b>	<b>1.0</b>	<b>6.6</b>	<b>22.0</b>	<b>38.7</b>	<b>18.8</b>	<b>13.0</b>	-	<b>42.1</b>	<b>19.3</b>	<b>2.0</b>	<b>1.1</b>
Male	103.9	0.4	4.4	14.3	27.2	11.1	8.6	-	23.5	12.5	0.9	1.1
Female	60.7	0.5	2.2	7.7	11.5	7.7	4.4	-	18.6	6.9	1.1	0.1
<b>Non-municipal areas</b>	<b>286.2</b>	<b>5.1</b>	<b>27.5</b>	<b>65.6</b>	<b>61.0</b>	<b>49.0</b>	<b>12.3</b>	-	<b>29.7</b>	<b>31.0</b>	<b>5.2</b>	-
Male	164.2	1.3	15.2	45.7	38.3	27.9	4.8	-	9.9	19.6	1.5	-
Female	122.0	3.7	12.3	19.9	22.7	21.0	7.6	-	19.8	11.4	3.7	-
	%											
<b>Total</b>	<b>100.0</b>	<b>1.3</b>	<b>7.6</b>	<b>19.4</b>	<b>22.1</b>	<b>15.0</b>	<b>5.6</b>	-	<b>15.9</b>	<b>11.2</b>	<b>1.6</b>	<b>0.3</b>
Male	100.0	0.7	7.3	22.4	24.4	14.6	5.0	-	12.4	12.0	0.9	0.4
Female	100.0	2.3	7.9	15.1	18.8	15.7	6.6	-	21.0	10.0	2.6	0.0
<b>Municipal areas</b>	<b>100.0</b>	<b>0.6</b>	<b>4.0</b>	<b>13.4</b>	<b>23.5</b>	<b>11.4</b>	<b>7.9</b>	-	<b>25.5</b>	<b>11.8</b>	<b>1.2</b>	<b>0.7</b>
Male	100.0	0.4	4.3	13.7	26.1	10.7	8.3	-	22.6	12.0	0.9	1.0
Female	100.0	0.8	3.6	12.8	19.0	12.7	7.3	-	30.6	11.3	1.8	0.1
<b>Non-municipal areas</b>	<b>100.0</b>	<b>1.8</b>	<b>9.6</b>	<b>22.9</b>	<b>21.3</b>	<b>17.1</b>	<b>4.3</b>	-	<b>10.4</b>	<b>10.8</b>	<b>1.8</b>	-
Male	100.0	0.8	9.3	27.8	23.3	17.0	2.9	-	6.0	11.9	0.9	-
Female	100.0	3.0	10.1	16.3	18.6	17.2	6.2	-	16.2	9.4	3.0	-

1/ Including short course vocational

The majority of the unemployed persons show with 63.5 per cent were in the non-municipal areas because these areas constituted a larger part of the total labor force. About 61.2 per cent of the total unemployed males were in the non-municipal

areas while it was 66.7 per cent for females. However, the percentage of unemployed males and females were lower in busy season than the slack season.

The unemployed persons completed in some elementary education and none constituted the highest proportion (28.3 per cent) of the total unemployed, the secondary level (42.7 per cent) and higher level (28.7 per cent). In the non-municipal areas they accounted higher than the municipal areas for elementary and none (34.3 per cent compared with 18.0 per cent). While in the municipal areas, they accounted higher than non-municipal area for higher level (38.5 per cent compared with 23.0 per cent).

## 6. Hours worked

Data on hours worked and additional hours available for work have been obtained in respect of all the employed persons. In the case of persons who had job but did not work at all during

the survey week, the question on hours worked was interpreted as the zero hours per week. The data on hours worked included hours worked on all occupations, principal as well as others.

The data summarized in Table N show that about 37.0 per cent of the employed persons worked 50 hours or more per week. About 48.2 per cent of employed persons worked 35-49 hours per week. On the other word, about 85.2 per cent of employed person worked 35 hours or more per week and they might be classified as fully employed. About 14.1 per cent, for worked less than 35 hours per week and may be regarded as under-employed. For employed persons who did not work during the survey week (0 hours) but had regular job, which accounted only 0.6 per cent.

**TABLE N NUMBER AND PERCENTAGE OF EMPLOYED PERSONS BY HOURS WORKED PER WEEK**

Hours work per week	Employed persons		Persons available for additional work	
	Number (in thousands)	Percentage	Number (in thousands)	Percentage (as compared to employed)
<b>Total</b>	<b>37,836.6</b>	<b>100.0</b>	<b>649.6</b>	<b>1.7</b>
0 hours	233.8	0.6	38.2	16.3
1 - 9 hours	224.9	0.6	25.3	11.2
10 - 19 hours	1,034.0	2.7	116.9	11.3
20 - 29 hours	2,508.5	6.6	161.7	6.5
30 - 34 hours	1,586.3	4.2	78.4	4.9
35 - 39 hours	3,947.2	10.4	55.5	1.4
40 - 49 hours	14,298.1	37.8	133.1	0.9
50 hours and over	14,003.9	37.0	40.6	0.3

The percentage of employed persons who were available for additional work, which is also an indicator for under-employment, accounted for about 1.7 per cent. Of the employed persons who worked less than 35 hours per week, 7.5 per cent desired and were available for additional work. The details of hours worked by occupation, industry and work status are illustrated in the Statistical Tables ( Table 8-10 ).

## 7. Wages and salaries

Data on wages and salaries have been collected in respect of all employees in accordance with the system applicable to each case and converted into the equivalent monthly wages and salaries. The data have been tabulated by industry, sex and area separately for government and private employees (see Table 15 and 16 in the statistical tables). In this chapter, data on the number of male and female employees by wage level or salary (not including supplementary earnings) and area are presented in Table O.

On the whole, about 38.3 per cent of 16.3 million employees had monthly wage or salary of Baht 2,501-5,500, around 31.7 per cent had monthly wage or salary of Baht 5,501-10,000, about 21.1 percent had over Baht 10,000 per month and about 8.5 per cent received less than Baht 2,500 per month.

The majority of employees in the municipal areas had higher level of wage or salary than their counterpart in the other area. For instance, only about 27.6 per cent of employees in the municipal areas received monthly wage or salary of below Baht 5,501 whereas the corresponding figure in the non-municipal areas was 59.5 per cent. Around 71.9 per cent of employees in the municipal areas earned more than Baht 5,500 compared with 40.3 per cent in the non-municipal areas. Moreover, about 33.9 per cent of employees in the municipal areas earned more than Baht 10,000 per month while the percentages in the non-municipal areas was only 12.7 per cent.

**FIGURE 7 PERCENTAGE OF EMPLOYEES BY WAGE / SALARY**

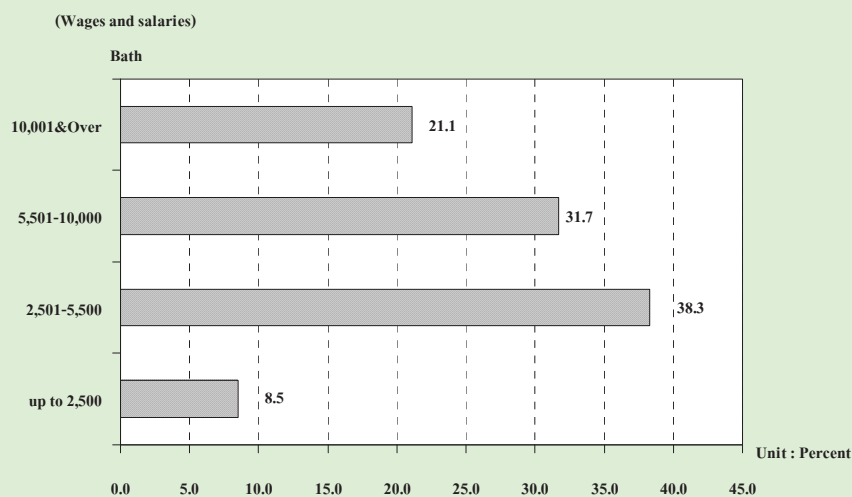

**TABLE O NUMBER AND PERCENTAGE OF EMPLOYEES BY WAGE/SALARY, SEX AND AREA**

Monthly wage/ Salary level (Baht)	Whole kingdom			Municipal areas			Non- municipal areas		
	Total	Government sector	Private sector	Total	Government sector	Private sector	Total	Government sector	Private sector
Number ('000)									
<b>Total</b>	<b>16,341.2</b>	<b>3,381.5</b>	<b>12,959.7</b>	<b>6,511.1</b>	<b>1,548.0</b>	<b>4,963.2</b>	<b>9,830.1</b>	<b>1,833.5</b>	<b>7,996.6</b>
Up to 2,500	1,386.1	72.4	1,313.7	168.5	7.8	160.7	1,217.6	64.6	1,153.0
2,501-5,500	6,254.4	489.5	5,764.9	1,627.8	120.4	1,507.3	4,626.6	369.0	4,257.6
5,501-10,000	5,180.0	1,037.5	4,142.5	2,471.2	427.4	2,043.8	2,708.8	610.1	2,098.7
10,001 & Over	3,450.8	1,769.7	1,681.2	2,206.4	985.6	1,220.8	1,244.5	784.1	460.4
Unknown	70.0	12.5	57.5	37.4	6.8	30.6	32.6	5.7	26.9
<b>Male</b>	<b>8,920.4</b>	<b>1,818.5</b>	<b>7,101.9</b>	<b>3,412.8</b>	<b>820.7</b>	<b>2,592.1</b>	<b>5,507.5</b>	<b>997.8</b>	<b>4,509.8</b>
Up to 2,500	672.8	48.9	623.8	77.8	4.5	73.2	595.0	44.4	550.6
2,501-5,500	3,313.2	291.1	3,022.1	781.5	64.4	717.2	2,531.6	226.7	2,304.9
5,501-10,000	2,987.8	499.5	2,488.3	1,354.8	216.9	1,137.9	1,633.0	282.6	1,350.4
10,001 & Over	1,917.1	974.4	942.7	1,184.6	532.5	652.1	732.5	441.9	290.5
Unknown	29.6	4.6	25.1	14.2	2.5	11.7	15.5	2.1	13.4
<b>Female</b>	<b>7,420.8</b>	<b>1,563.0</b>	<b>5,857.8</b>	<b>3,098.3</b>	<b>727.3</b>	<b>2,371.0</b>	<b>4,322.5</b>	<b>835.7</b>	<b>3,486.8</b>
Up to 2,500	713.4	23.4	689.9	90.7	3.2	87.5	622.6	20.2	602.4
2,501-5,500	2,941.2	198.4	2,742.8	846.2	56.1	790.1	2,095.0	142.3	1,952.7
5,501-10,000	2,192.2	538.0	1,654.2	1,116.4	210.5	905.9	1,075.8	327.5	748.4
10,001 & Over	1,533.8	795.3	738.5	1,021.8	453.1	568.6	512.0	342.2	169.9
Unknown	40.3	7.9	32.4	23.2	4.3	18.9	17.1	3.6	13.5
Percentage									
<b>Total</b>	<b>100.0</b>	<b>100.0</b>	<b>100.0</b>	<b>100.0</b>	<b>100.0</b>	<b>100.0</b>	<b>100.0</b>	<b>100.0</b>	<b>100.0</b>
Up to 2,500	8.5	2.1	10.1	2.6	0.5	3.2	12.4	3.5	14.4
2,501-5,500	38.3	14.5	44.5	25.0	7.8	30.4	47.1	20.1	53.2
5,501-10,000	31.7	30.7	32.0	38.0	27.6	41.2	27.6	33.3	26.3
10,001 & Over	21.1	52.3	13.0	33.9	63.7	24.6	12.7	42.8	5.8
Unknown	0.4	0.4	0.4	0.6	0.4	0.6	0.3	0.3	0.3
<b>Male</b>	<b>100.0</b>	<b>100.0</b>	<b>100.0</b>	<b>100.0</b>	<b>100.0</b>	<b>100.0</b>	<b>100.0</b>	<b>100.0</b>	<b>100.0</b>
Up to 2,500	7.5	2.7	8.8	2.3	0.6	2.8	10.8	4.5	12.2
2,501-5,500	37.1	16.0	42.6	22.9	7.8	27.7	46.0	22.7	51.1
5,501-10,000	33.5	27.5	35.0	39.7	26.4	43.9	29.7	28.3	29.9
10,001 & Over	21.5	53.6	13.3	34.7	64.9	25.2	13.3	44.3	6.4
Unknown	0.3	0.3	0.4	0.4	0.3	0.5	0.3	0.2	0.3
<b>Female</b>	<b>100.0</b>	<b>100.0</b>	<b>100.0</b>	<b>100.0</b>	<b>100.0</b>	<b>100.0</b>	<b>100.0</b>	<b>100.0</b>	<b>100.0</b>
Up to 2,500	9.6	1.5	11.8	2.9	0.4	3.7	14.4	2.4	17.3
2,501-5,500	39.6	12.7	46.8	27.3	7.7	33.3	48.5	17.0	56.0
5,501-10,000	29.5	34.4	28.2	36.0	29.0	38.2	24.9	39.2	21.5
10,001 & Over	20.7	50.9	12.6	33.0	62.3	24.0	11.9	40.9	4.9
Unknown	0.5	0.5	0.6	0.8	0.6	0.8	0.4	0.4	0.4



It was observed that, on the whole, government employees got higher level of monthly wage or salary than the private ones. This partly because, in this survey, the private employee also included those daily wage employees and laborers who usually earn rather low income. About 54.6 per cent of the private employees earned less than Baht 5,501 a month as compared with 16.6 per cent of the government employees. On the other hand, the government employees who received over Baht 5,500 per month accounted for about 83.0 per cent of the

total government employees while the private employees only accounted for 45.0 per cent.

## 8. Supplementary benefits

Apart from data on basic wages and salaries, information was also collected on receipt of supplementary benefits in cash such as bonuses and overtime payments, and in kind such as food, clothing, housing, and others; the amount received have not however been ascertained. The data on number of employees receiving benefits are summarized in Table P.

**TABLE P NUMBER AND PERCENTAGE OF PRIVATE EMPLOYEES AND GOVERNMENT EMPLOYEES BY RECEIVING SUPPLEMENTARY BENEFITS, AREA AND SEX**

Sector, area and sex	Total employees	Number of employees receiving supplementary benefits						
		Bonus	Overtime	Other Cash	Food	Clothing	Housing	Others
		(In thousands)						
<b>Total</b>	5,423.5	144.4	1,879.9	2,566.0	1,472.1	139.6	737.9	652.8
		(2.7)	(34.7)	(47.3)	(27.1)	(2.6)	(13.6)	(12.0)
Male	2,829.1	74.6	910.1	1,375.3	675.6	69.3	454.2	307.3
		(2.6)	(32.2)	(48.6)	(23.9)	(2.4)	(16.1)	(10.9)
Female	2,594.3	69.8	969.8	1,190.7	796.5	70.3	283.7	345.5
		(2.7)	(37.4)	(45.9)	(30.7)	(2.7)	(10.9)	(13.3)
<b>Private sector</b>	<b>4,037.7</b>	<b>58.3</b>	<b>1,629.6</b>	<b>1,507.4</b>	<b>1,433.4</b>	<b>124.0</b>	<b>524.4</b>	<b>607.8</b>
		(1.4)	(40.4)	(37.3)	(35.5)	(3.1)	(13.0)	(15.1)
Male	2,088.1	32.5	805.5	782.5	665.6	59.7	311.6	281.6
		(1.6)	(38.6)	(37.5)	(31.9)	(2.9)	(14.9)	(13.5)
Female	1,949.6	25.8	824.0	725.0	767.9	64.3	212.8	326.2
		(1.3)	(42.3)	(37.2)	(39.4)	(3.3)	(10.9)	(16.7)
<b>Government sector</b>	<b>1,385.8</b>	<b>86.0</b>	<b>250.3</b>	<b>1,058.6</b>	<b>38.7</b>	<b>15.6</b>	<b>213.5</b>	<b>45.1</b>
		(6.2)	(18.1)	(76.4)	(2.8)	(1.1)	(15.4)	(3.3)
Male	741.0	42.1	104.6	592.9	10.1	9.6	142.6	25.7
		(5.7)	(14.1)	(80.0)	(1.4)	(1.3)	(19.2)	(3.5)
Female	644.8	44.0	145.7	465.7	28.7	6.0	70.9	19.4
		(6.8)	(22.6)	(72.2)	(4.4)	(0.9)	(11.0)	(3.0)

**TABLE P NUMBER AND PERCENTAGE OF PRIVATE EMPLOYEES AND GOVERNMENT EMPLOYEES BY RECEIVING SUPPLEMENTARY BENEFITS, AREA AND SEX (Contd.)**

		(In thousands)						
Sector, area and sex	Total employees	Number of employees receiving supplementary benefits						
		Bonus	Overtime	Other cash	Food	Clothing	Housing	Others
<b>Private sector</b>								
<b>Municipal areas</b>	<b>1,701.8</b>	<b>33.8</b>	<b>670.1</b>	<b>634.5</b>	<b>573.2</b>	<b>60.8</b>	<b>299.8</b>	<b>196.8</b>
		(2.0)	(39.4)	(37.3)	(33.7)	(3.6)	(17.6)	(11.6)
Male	851.9	16.5	340.3	337.3	235.5	25.9	156.7	89.1
		(1.9)	(39.9)	(39.6)	(27.6)	(3.0)	(18.4)	(10.5)
Female	849.9	17.3	329.8	297.2	337.6	34.9	143.0	107.7
		(2.0)	(38.8)	(35.0)	(39.7)	(4.1)	(16.8)	(12.7)
<b>Non-municipal areas</b>	<b>2,335.9</b>	<b>24.5</b>	<b>959.5</b>	<b>872.9</b>	<b>860.2</b>	<b>63.2</b>	<b>224.7</b>	<b>411.0</b>
		(1.1)	(41.1)	(37.4)	(36.8)	(2.7)	(9.6)	(17.6)
Male	1,236.2	16.1	465.3	445.1	430.0	33.8	154.9	192.5
		(1.3)	(37.6)	(36.0)	(34.8)	(2.7)	(12.5)	(15.6)
Female	1,099.7	8.5	494.2	427.8	430.2	29.5	69.8	218.5
		(0.8)	(44.9)	(38.9)	(39.1)	(2.7)	(6.3)	(19.9)
<b>Government sector</b>								
<b>Municipal areas</b>	<b>621.3</b>	<b>35.8</b>	<b>129.2</b>	<b>452.0</b>	<b>10.5</b>	<b>8.3</b>	<b>132.4</b>	<b>25.1</b>
		(5.8)	(20.8)	(72.7)	(1.7)	(1.3)	(21.3)	(4.0)
Male	350.2	20.2	63.7	256.8	3.6	5.1	96.4	13.6
		(5.8)	(18.2)	(73.3)	(1.0)	(1.4)	(27.5)	(3.9)
Female	271.2	15.6	65.5	195.2	7.0	3.3	35.9	11.5
		(5.7)	(24.1)	(72.0)	(2.6)	(1.2)	(13.3)	(4.3)
<b>Non-municipal areas</b>	<b>764.4</b>	<b>50.2</b>	<b>121.1</b>	<b>606.6</b>	<b>28.2</b>	<b>7.3</b>	<b>81.1</b>	<b>20.0</b>
		(6.6)	(15.8)	(79.4)	(3.7)	(0.9)	(10.6)	(2.6)
Male	390.8	21.8	40.8	336.1	6.5	4.5	46.2	12.1
		(5.6)	(10.4)	(86.0)	(1.7)	(1.2)	(11.8)	(3.1)
Female	373.6	28.4	80.3	270.5	21.7	2.7	34.9	7.8
		(7.6)	(21.5)	(72.4)	(5.8)	(0.7)	(9.4)	(2.1)

1/ One employee can receive more than 1 type of supplementary benefits.

Certain types of supplementary benefits such as overtime, food supplies, clothing and other seem to be more common in the private sector than in the government sector. Other bonus cash and housing, however, seem to be more common in the government sector than in the private sector. The private employees in the municipal area received more supplementary benefits such as bonus, clothing and housing than those in the non-municipal areas, for instance, about 2.0 per cent for bonus, 3.6 per cent for clothing and 17.6 per cent for housing. The private employees in non-municipal area received more supplementary benefits such as, overtime, other cash and food

supplies than those in the municipal area or about 41.1 per cent for overtime, 37.4 per cent for other cash, 36.8 per cent for food supplies. The government employees in the municipal area received more supplementary benefits such as overtime, clothing and housing than those in the non-municipal area. For instance about 20.8, 1.3, and 21.3 per cent respectively. The government employees in the non-municipal area received more supplementary benefits, such as bonus, other cash and food supplies than those in the municipal area or about 6.6, 79.4 and 3.7 per cent respectively.

## ภาคผนวก ก

### ระเบียบวิธี

#### 1. แผนการสุ่มตัวอย่าง

แผนการสุ่มตัวอย่างที่ใช้เป็นแบบ Stratified Two-Stage Sampling โดยมีจังหวัดเป็นสตราตัม ชุมรวมอาคาร (ในเขตเทศบาล) และหมู่บ้าน (นอกเขตเทศบาล) เป็นหน่วยตัวอย่างขั้นที่หนึ่งครัวเรือนส่วนบุคคลและสมาชิกในครัวเรือนพิเศษเป็นหน่วยตัวอย่างขั้นที่สอง

##### การจัดสตราตัม

จังหวัดเป็นสตราตัมซึ่งมีทั้งสิ้น 76 สตราตัม และในแต่ละสตราตัม (จังหวัด) ได้ทำการแบ่งออกเป็น 2 สตราตัมย่อยตามลักษณะการปกครอง คือ ในเขตเทศบาล และนอกเขตเทศบาล

##### การเลือกตัวอย่างขั้นที่หนึ่ง

จากแต่ละสตราตัมย่อยหรือแต่ละเขตการปกครอง ได้ทำการเลือกชุมรวมอาคาร/หมู่บ้านตัวอย่าง อย่างอิสระต่อกัน โดยให้ความน่าจะเป็นในการเลือกเป็นปฏิภาคกับจำนวนครัวเรือนของชุมรวมอาคาร/หมู่บ้านนั้น ๆ ได้จำนวนตัวอย่างทั้งสิ้น 5,796 ชุมรวมอาคาร/หมู่บ้าน จากทั้งสิ้นจำนวน 109,966 ชุมรวมอาคาร/หมู่บ้าน ซึ่งกระจายไปตามภาคและเขตการปกครอง เป็นดังนี้คือ

ภาค	รวม	ในเขตเทศบาล	นอกเขตเทศบาล
กรุงเทพมหานคร	312	312	-
กลาง (ยกเว้น กทม.)	1,968	1,080	888
เหนือ	1,236	696	540
ตะวันออกเฉียงเหนือ	1,296	720	576
ใต้	984	528	456
รวมทั้งราชอาณาจักร	5,796	3,336	2,460

## การเลือกตัวอย่างขั้นที่สอง

ในขั้นนี้เป็นการเลือกครัวเรือนตัวอย่างจากครัวเรือนส่วนบุคคลทั้งสิ้น ในบัญชีรายชื่อครัวเรือน ซึ่งได้จากการนับจุดในแต่ละชุมชนอาคาร/หมู่บ้านตัวอย่าง ด้วยวิธีการสุ่มแบบมีระบบ โดยกำหนดขนาดตัวอย่างเป็นดังนี้ คือ

ในเขตเทศบาล : กำหนด 15 ครัวเรือนตัวอย่างต่อชุมชนอาคาร

นอกเขตเทศบาล : กำหนด 12 ครัวเรือนตัวอย่างต่อหมู่บ้าน

ก่อนที่จะทำการเลือกครัวเรือนตัวอย่างได้มีการจัดเรียงรายชื่อครัวเรือนส่วนบุคคลใหม่ตามขนาดของครัวเรือน ซึ่งวัดด้วยจำนวนสมาชิกในครัวเรือน

ในกรณีของครัวเรือนพิเศษ ในขั้นนี้เป็นการเลือกสมาชิกตัวอย่างจากครัวเรือนพิเศษทุกครัวเรือนในแต่ละชุมชน-อาคาร/หมู่บ้านตัวอย่าง ด้วยวิธีการสุ่มแบบมีระบบ

จำนวนครัวเรือนส่วนบุคคลตัวอย่างทั้งสิ้นที่ต้องทำการแจกจ่าย จำแนกตามภาค และเขตการปกครอง เป็นดังนี้คือ

ภาค	รวม	ในเขตเทศบาล	นอกเขตเทศบาล
กรุงเทพมหานคร	4,680	4,680	-
กลาง (ยกเว้น กทม.)	26,856	16,200	10,656
เหนือ	16,920	10,440	6,480
ตะวันออกเฉียงเหนือ	17,712	10,800	6,912
ใต้	13,392	7,920	5,472
<b>รวมทั้งราชอาณาจักร</b>	<b>79,560</b>	<b>50,040</b>	<b>29,520</b>

## การหมุนเวียนของหน่วยตัวอย่าง (Rotation sampling)

สำนักงานสถิติแห่งชาติได้เริ่มนำวิธีการเลือกตัวอย่างแบบ Rotation sampling มาประยุกต์ใช้เพื่อเพิ่มคุณภาพตัวประมาณในโครงการสำรวจภาวะการทำงานของประชากร (สรง.) ตั้งแต่ปี พ.ศ. 2545 เป็นต้นมา โดยแผนการเลือกตัวอย่างที่ใช้เป็นแบบ 4 Rotation groups และ 2-2-2 pattern ซึ่งเป็นการแบ่ง ชุมชนอาคาร/หมู่บ้านตัวอย่าง (PSUs) ออกเป็น 4 กลุ่ม (4 -Rotation groups) แต่ละ Rotation group เท่ากับ 1 ใน 4 ของจำนวน PSUs ทั้งสิ้นของจังหวัดนั้นๆและในแต่ละ PSU ทำการเลือกครัวเรือนตัวอย่างจำนวน 2 ชุดสำหรับการปฏิบัติงาน ครัวเรือนตัวอย่างจะถูกสัมภาษณ์ 2 ไตรมาสติดกันแล้วเว้น 2 ไตรมาส และจะถูกสัมภาษณ์อีกใน 2 ไตรมาสต่อไป ซึ่งทำให้ในระหว่างไตรมาสที่ติดกันจะมีครัวเรือนตัวอย่างซ้ำกัน 50 % แต่ละไตรมาสเดียวกันในปีที่ติดกันจะมีครัวเรือนตัวอย่างซ้ำกันระหว่าง 0-100 %

ในการดำเนินงานในปี 2547 นั้น PSU ในแต่ละ Rotation group จะทยอยถูกทดแทนทีละไตรมาส จนครบ 4 Rotation groups ของปี 2545 และใช้ปฏิบัติงานไปจนถึง สรง.48 และ 49 (บางส่วน) สำหรับปี 2549 PSU ในแต่ละ Rotation group ของปี 2547 นี้ จะทยอยถูกทดแทนอีกเช่นเดียวกัน และจะดำเนินการเช่นนี้ไปจนถึง ปี 2551

## 2. วิธีการประมาณผล

การเสนอผลของการสำรวจภาวะการทำงานของประชากร ได้เสนอผลการสำรวจในระดับจังหวัด ส่วนในระดับภาค คือ กรุงเทพมหานคร ภาคกลาง(ยกเว้นกรุงเทพมหานคร) ภาคเหนือ ภาคตะวันออกเฉียงเหนือ และภาคใต้ นั้นได้เสนอผลในระดับเขตการปกครอง คือ ในเขตเทศบาลและนอกเขตเทศบาล

ในการประมาณค่า กำหนดให้

$g = 1, 2, 3, \dots, 20$  (หมวดอายุ - เพศ)

$k = 1, 2, 3, \dots, m_{hij}$  (ชมรมอาคาร / หมู่บ้านตัวอย่าง)

$j = 1, 2$  (เขตการปกครอง)

$i = 1, 2, 3, \dots, A_h$  (จังหวัด)

$h = 1, 2, 3, 4, 5$  (ภาค)

### การประมาณค่ายอดรวม

1. สูตรการประมาณค่ายอดรวมที่ปรับแล้วของจำนวนประชากร ที่มีลักษณะที่ต้องการศึกษา  $X$  สำหรับ หมวดอายุ - เพศ  $g$  เขตการปกครอง  $j$  จังหวัด  $i$  ภาค  $h$  คือ

$$x''_{hijg} = \frac{x'_{hijg}}{y'_{hijg}} Y_{hijg} = r_{hijg} Y_{hijg} \dots\dots\dots(1)$$

โดยที่

$x'_{hijg}$  คือ ค่าประมาณยอดรวมโดยปกติจากการเลือกตัวอย่างสองขั้นตอน ของจำนวนประชากรทั้งสิ้นที่มีลักษณะที่ต้องการศึกษา  $X$  สำหรับหมวดอายุ เพศ  $g$  เขตการปกครอง  $j$  จังหวัด  $i$  ภาค  $h$

$y'_{hijg}$  คือ ค่าประมาณยอดรวมโดยปกติจากการเลือกตัวอย่างสองขั้นตอน ของจำนวนประชากรทั้งสิ้น สำหรับหมวดอายุ - เพศ  $g$  เขตการปกครอง  $j$  จังหวัด  $i$  ภาค  $h$

$Y_{hijg}^{1/}$  คือ ค่าประมาณจำนวนประชากรทั้งสิ้นที่ได้จากการคาดประมาณประชากรของประเทศไทย สำหรับหมวดอายุ - เพศ  $g$  เขตการปกครอง  $j$  จังหวัด  $i$  ภาค  $h$

$r_{hijg}$  คือ อัตราส่วนของค่าประมาณจำนวนประชากรทั้งสิ้นที่มีลักษณะที่ต้องการศึกษา  $X$  กับค่าประมาณจำนวนประชากรทั้งสิ้น สำหรับหมวดอายุ เพศ  $g$  เขตการปกครอง  $j$  จังหวัด  $i$  ภาค  $h$

---

1/ การคาดประมาณประชากรของประเทศไทย พ.ศ. 2543 - 2568 สำนักพัฒนาสังคมและคุณภาพชีวิต สำนักงานคณะกรรมการพัฒนาการเศรษฐกิจและสังคมแห่งชาติ แผนพัฒนาเศรษฐกิจและสังคมแห่งชาติ ฉบับที่ 9 (พฤษภาคม พ.ศ. 2546)

สูตรการคำนวณค่าประมาณยอดรวมโดยปกติ จากการเลือกตัวอย่างสองขั้นตอน คือ

$$i) x'_{hijg} = \frac{1}{m_{hij}} \sum_{k=1}^{m_{hij}} \frac{1}{P_{hijk}} \frac{N_{hijk}}{n_{hijk}} x_{hijk}g \quad \dots\dots\dots (2)$$

โดยที่

$x_{hijk}$  คือ จำนวนประชากรที่เจงนับได้ทั้งสิ้น ที่มีลักษณะที่ต้องการศึกษา X ในหมวดอายุ - เพศ g ชุมรุมอาคาร / หมู่บ้านตัวอย่าง k เขตการปกครอง j จังหวัด i ภาค h

$N_{hijk}$  คือ จำนวนครัวเรือนที่นับจดได้ทั้งสิ้น ในชุมรุมอาคาร / หมู่บ้านตัวอย่าง k เขตการปกครอง j จังหวัด i ภาค h

$n_{hijk}$  คือ จำนวนครัวเรือนตัวอย่างทั้งสิ้น ในชุมรุมอาคาร / หมู่บ้านตัวอย่าง k เขตการปกครอง j จังหวัด i ภาค h

$P_{hijk}$  คือ โอกาสในการเลือกชุมรุมอาคาร / หมู่บ้านตัวอย่าง k เขตการปกครอง j จังหวัด i ภาค h

$m_{hij}$  คือ จำนวนชุมรุมอาคาร / หมู่บ้านตัวอย่างทั้งสิ้น ในเขตการปกครอง j จังหวัด i ภาค h

$$ii) y'_{hijg} = \frac{1}{m_{hij}} \sum_{k=1}^{m_{hij}} \frac{1}{P_{hijk}} \frac{N_{hijk}}{n_{hijk}} y_{hijk}g \quad \dots\dots\dots (3)$$

โดยที่

$y_{hijk}$  คือ จำนวนประชากรที่เจงนับได้ทั้งสิ้น ในหมวดอายุ - เพศ g ชุมรุมอาคาร/ หมู่บ้านตัวอย่าง k เขตการปกครอง j จังหวัด i ภาค h

2. สูตรการประมาณค่ายอดรวมที่ปรับแล้วของจำนวนประชากร ที่มีลักษณะที่ต้องการศึกษา X สำหรับเขตการปกครอง j จังหวัด i ภาค h คือ

$$x''_{hij} = \sum_{g=1}^{20} x''_{hijg} \quad \dots\dots\dots (4)$$

3. สูตรการประมาณค่ายอดรวมที่ปรับแล้วของจำนวนประชากร ที่มีลักษณะที่ต้องการศึกษา X สำหรับหมวดอายุ-เพศ g จังหวัด i ภาค h คือ

$$x''_{hig} = \sum_{j=1}^2 x''_{hijg} \dots\dots\dots (5)$$

4. สูตรการประมาณค่ายอดรวมที่ปรับแล้วของจำนวนประชากร ที่มีลักษณะที่ต้องการศึกษา X สำหรับจังหวัด i ภาค h คือ

$$x''_{hi} = \sum_{j=1}^2 x''_{hij} = \sum_{g=1}^{20} x''_{hig} \dots\dots\dots (6)$$

5. สูตรการประมาณค่ายอดรวมที่ปรับแล้วของจำนวนประชากร ที่มีลักษณะที่ต้องการศึกษา X สำหรับหมวดอายุ-เพศ g เขตการปกครอง j ภาค h คือ

$$x''_{h j g} = \sum_{i=1}^{A_h} x''_{hijg} \dots\dots\dots (7)$$

โดยที่

$A_h$  คือ จำนวนจังหวัดทั้งสิ้น ในภาค h และ  $\sum_{h=1}^5 A_h = 76$

6. สูตรการประมาณค่ายอดรวมที่ปรับแล้วของจำนวนประชากร ที่มีลักษณะที่ต้องการศึกษา X สำหรับเขตการปกครอง j ภาค h คือ

$$x''_{hj} = \sum_{i=1}^{A_h} x''_{hij} = \sum_{g=1}^{20} x''_{hijg} \dots\dots\dots (8)$$

7. สูตรการประมาณค่ายอดรวมที่ปรับแล้ว ของจำนวนประชากร ที่มีลักษณะที่ต้องการศึกษา X สำหรับหมวดอายุ-เพศ g ภาค h คือ

$$x''_{hg} = \sum_{i=1}^{A_h} x''_{hig} = \sum_{j=1}^2 x''_{hijg} \dots\dots\dots (9)$$



8. สูตรการประมาณค่ายอดรวมที่ปรับแล้วของจำนวนประชากร ที่มีลักษณะที่ต้องการศึกษา X สำหรับภาค h คือ

$$x_h'' = \sum_{i=1}^{A_h} x_{hi}'' = \sum_{j=1}^2 x_{hj}'' = \sum_{g=1}^{20} x_{hg}'' \dots\dots\dots (10)$$

9. สูตรการประมาณค่ายอดรวมที่ปรับแล้วของจำนวนประชากร ที่มีลักษณะที่ต้องการศึกษา X สำหรับเขตการปกครอง j ที่ว่าราชอาณาจักร คือ

$$x_j'' = \sum_{h=1}^5 x_{hj}'' \dots\dots\dots (11)$$

10. สูตรการประมาณค่ายอดรวมที่ปรับแล้วของจำนวนประชากร ที่มีลักษณะที่ต้องการศึกษา X สำหรับหมวดอายุ-เพศ g ที่ว่าราชอาณาจักร คือ

$$x_g'' = \sum_{h=1}^5 x_{hg}'' \dots\dots\dots (12)$$

11. สูตรการประมาณค่ายอดรวมที่ปรับแล้วของจำนวนประชากร ที่มีลักษณะที่ต้องการศึกษา X สำหรับ ที่ว่าราชอาณาจักร คือ

$$x'' = \sum_{h=1}^5 x_h'' = \sum_{j=1}^2 x_j'' = \sum_{g=1}^{20} x_g'' \dots\dots\dots (13)$$

### 3. วิธีการเก็บรวบรวมข้อมูล

การสำรวจได้ดำเนินการพร้อมกันทั่วประเทศ ในระหว่างวันที่ 1 – 12 ของเดือน กรกฎาคม-กันยายน พ.ศ. 2551 มีครัวเรือนที่ตกเป็นตัวอย่างทั้งสิ้น 79,560 ครัวเรือน เป็นครัวเรือนตัวอย่างในกรุงเทพมหานคร 4,680 ครัวเรือน ในเขตเทศบาล 45,360 ครัวเรือน และนอกเขตเทศบาล 29,520 ครัวเรือน สำหรับวิธีการเก็บรวบรวมข้อมูลใช้การสัมภาษณ์หัวหน้าครัวเรือน หรือสมาชิกในครัวเรือนที่ตกเป็นตัวอย่าง โดยพนักงานของสำนักงานสถิติแห่งชาติ ซึ่งมีประสบการณ์ในการสำรวจ ทั้งนี้ ในกรุงเทพมหานครใช้พนักงานทำการสัมภาษณ์ จำนวน 44 คน ในจังหวัดอื่น ๆ จำนวน 830 คน

### 4. การปิดตัวเลข

ในตารางสถิติ ผลรวมของแต่ละจำนวนอาจไม่เท่ากับยอดรวม เนื่องจากข้อมูลแต่ละจำนวนได้มีการปิดเศษเป็นหลักพัน โดยอิสระจากกัน

การประมาณค่าความแปรปรวนของค่าประมาณยอดรวม จำแนกตามสถานภาพแรงงาน กลุ่มอายุและเขตการปกครอง  
ทั่วราชอาณาจักร

ทั่วราชอาณาจักร	กลุ่มอายุ	C.V.%								
		กำลังแรงงานรวม			ผู้มีงานทำ			ผู้ว่างงาน		
		รวม	ชาย	หญิง	รวม	ชาย	หญิง	รวม	ชาย	หญิง
รวมทั้งหมด	รวม	0.19	0.21	0.32	0.19	0.23	0.33	4.49	5.92	6.88
	15-17	3.33	4.10	5.73	3.50	4.34	5.94	13.56	16.66	*
	18-19	2.46	2.88	4.53	2.60	3.05	4.78	12.71	17.42	18.11
	20-24	1.03	1.17	1.85	1.12	1.29	1.97	8.18	10.35	13.32
	25-29	0.51	0.52	0.92	0.55	0.60	0.97	12.09	17.45	16.16
	30-34	0.37	0.35	0.68	0.40	0.43	0.69	12.44	16.17	18.22
	35-39	0.31	0.27	0.57	0.32	0.28	0.58	14.77	17.32	*
	40-49	0.24	0.19	0.45	0.25	0.21	0.47	13.14	18.01	19.19
	50-59	0.36	0.32	0.68	0.36	0.33	0.69	*	*	*
	60ปีขึ้นไป	1.03	1.22	1.81	1.03	1.22	1.82	*	*	*
ในเขตเทศบาล										
	รวม	0.24	0.27	0.42	0.25	0.28	0.43	4.74	5.72	8.35
	15-17	5.23	6.36	9.10	5.63	6.86	9.73	15.94	19.26	*
	18-19	3.44	4.15	6.00	3.61	4.39	6.21	14.92	19.14	*
	20-24	1.24	1.59	1.94	1.33	1.73	2.05	7.87	9.98	12.65
	25-29	0.50	0.51	0.88	0.57	0.62	0.98	11.65	13.26	*
	30-34	0.49	0.37	0.92	0.52	0.48	0.94	14.09	16.68	*
	35-39	0.51	0.47	0.92	0.53	0.49	0.94	18.19	*	*
	40-49	0.40	0.33	0.76	0.41	0.34	0.76	15.68	19.60	*
	50-59	0.67	0.67	1.24	0.68	0.68	1.25	*	*	*
	60ปีขึ้นไป	1.67	2.20	2.55	1.67	2.21	2.56	*	*	*
นอกเขตเทศบาล										
	รวม	0.25	0.28	0.43	0.26	0.30	0.44	6.52	8.96	9.43
	15-17	3.95	4.84	6.83	4.12	5.07	7.04	18.38	*	*
	18-19	2.98	3.46	5.59	3.14	3.64	5.92	16.18	*	*
	20-24	1.32	1.45	2.43	1.42	1.59	2.60	11.73	15.44	18.03
	25-29	0.71	0.72	1.33	0.76	0.82	1.38	19.75	*	*
	30-34	0.51	0.50	0.93	0.54	0.60	0.95	19.30	*	*
	35-39	0.39	0.33	0.72	0.40	0.35	0.74	*	*	*
	40-49	0.30	0.24	0.56	0.32	0.27	0.60	18.50	*	*
	50-59	0.42	0.36	0.82	0.43	0.38	0.82	*	*	*
	60ปีขึ้นไป	1.24	1.43	2.24	1.24	1.43	2.25	*	*	*

หมายเหตุ : \* ค่า C.V.มากกว่า 20%

การประมาณค่าความแปรปรวนของค่าประมาณยอดรวม จำแนกตามสถานภาพแรงงาน และกลุ่มอายุ กรุงเทพมหานคร

กรุงเทพ มหานคร	กลุ่มอายุ	C.V.%								
		กำลังแรงงานรวม			ผู้มีงานทำ			ผู้ว่างงาน		
		รวม	ชาย	หญิง	รวม	ชาย	หญิง	รวม	ชาย	หญิง
	รวม	0.55	0.60	0.93	0.56	0.63	0.95	10.58	13.26	17.34
	15-17	14.33	17.32	*	15.65	18.62	*	*	*	*
	18-19	9.68	11.05	18.76	10.31	11.76	19.85	*	*	*
	20-24	3.11	4.51	4.30	3.38	5.02	4.56	17.98	*	*
	25-29	1.00	1.06	1.67	1.16	1.24	1.92	*	*	*
	30-34	1.03	0.78	1.87	1.10	1.01	1.92	*	*	*
	35-39	1.17	1.12	2.04	1.20	1.16	2.08	*	*	*
	40-49	0.97	0.80	1.82	0.98	0.81	1.83	*	*	*
	50-59	1.66	1.64	3.12	1.67	1.67	3.14	*	*	*
	60ปีขึ้นไป	5.20	6.89	7.94	5.23	6.89	8.03	0.00	0.00	0.00

หมายเหตุ : \* ค่า C.V.มากกว่า 20%

การประมาณค่าความแปรปรวนของค่าประมาณยอดรวม จำแนกตามสถานภาพแรงงาน กลุ่มอายุและเขตการปกครอง

ภาคกลาง

ภาคกลาง	กลุ่มอายุ	C.V.%								
		กำลังแรงงานรวม			ผู้มีงานทำ			ผู้ว่างงาน		
		รวม	ชาย	หญิง	รวม	ชาย	หญิง	รวม	ชาย	หญิง
รวมทั้งหมด	รวม	0.27	0.31	0.47	0.28	0.33	0.48	6.24	8.13	9.72
	15-17	5.14	6.33	8.81	5.50	6.83	9.21	*	*	*
	18-19	3.18	3.59	5.90	3.31	3.77	6.14	18.05	*	*
	20-24	1.26	1.48	2.15	1.39	1.66	2.35	11.02	14.97	16.20
	25-29	0.62	0.61	1.14	0.70	0.76	1.22	15.78	*	*
	30-34	0.55	0.44	1.07	0.59	0.57	1.09	19.09	*	*
	35-39	0.48	0.41	0.89	0.50	0.46	0.91	*	*	*
	40-49	0.41	0.34	0.77	0.42	0.36	0.78	17.46	*	*
	50-59	0.68	0.64	1.28	0.69	0.67	1.27	*	*	*
	60ปีขึ้นไป	1.85	2.32	3.00	1.85	2.33	3.01	*	0.00	*
<b>ในเขตเทศบาล</b>										
	รวม	0.38	0.41	0.67	0.40	0.44	0.69	8.80	10.25	16.12
	15-17	9.08	11.05	15.89	9.46	11.46	16.62	*	*	*
	18-19	5.10	6.12	8.77	5.34	6.45	9.09	*	*	*
	20-24	1.84	2.07	3.19	1.95	2.21	3.35	11.84	15.25	18.71
	25-29	0.81	0.84	1.43	0.95	1.09	1.60	*	*	*
	30-34	0.65	0.49	1.24	0.69	0.64	1.25	*	*	*
	35-39	0.66	0.53	1.22	0.71	0.55	1.33	*	*	*
	40-49	0.60	0.51	1.13	0.62	0.54	1.15	*	*	*
	50-59	1.14	0.99	2.19	1.14	0.99	2.19	*	*	0.00
	60ปีขึ้นไป	2.95	3.92	4.46	2.95	3.92	4.46	*	0.00	*
<b>นอกเขตเทศบาล</b>										
	รวม	0.36	0.41	0.63	0.38	0.44	0.64	8.23	11.27	12.02
	15-17	6.12	7.53	10.50	6.59	8.16	11.00	*	*	*
	18-19	3.92	4.35	7.45	4.08	4.55	7.79	*	*	*
	20-24	1.62	1.92	2.78	1.81	2.17	3.08	15.23	*	*
	25-29	0.85	0.81	1.57	0.94	0.99	1.67	*	*	*
	30-34	0.78	0.63	1.52	0.84	0.80	1.55	*	*	*
	35-39	0.65	0.57	1.20	0.67	0.63	1.21	*	*	*
	40-49	0.54	0.45	1.01	0.55	0.48	1.02	*	*	*
	50-59	0.85	0.81	1.57	0.86	0.86	1.56	*	*	*
	60ปีขึ้นไป	2.28	2.81	3.79	2.28	2.81	3.80	*	0.00	*

หมายเหตุ : \* ค่า C.V.มากกว่า 20%

การประมาณค่าความแปรปรวนของค่าประมาณยอดรวม จำแนกตามสถานภาพแรงงาน กลุ่มอายุและเขตการปกครอง

ภาคเหนือ

ภาคเหนือ	กลุ่มอายุ	C.V.%								
		กำลังแรงงานรวม			ผู้มีงานทำ			ผู้ว่างงาน		
		รวม	ชาย	หญิง	รวม	ชาย	หญิง	รวม	ชาย	หญิง
<b>รวมทั้งหมด</b>	<b>รวม</b>	<b>0.41</b>	<b>0.50</b>	<b>0.67</b>	<b>0.42</b>	<b>0.51</b>	<b>0.68</b>	<b>10.68</b>	<b>14.02</b>	<b>16.38</b>
	15-17	7.97	9.24	15.55	8.09	9.53	15.29	*	*	*
	18-19	5.96	6.59	11.53	6.26	7.00	11.89	*	*	*
	20-24	2.40	3.15	3.72	2.47	3.26	3.80	19.69	*	*
	25-29	1.20	0.92	2.47	1.33	1.12	2.68	*	*	*
	30-34	0.91	1.02	1.56	0.96	1.17	1.57	*	*	*
	35-39	0.66	0.60	1.19	0.67	0.63	1.20	*	*	*
	40-49	0.47	0.47	0.82	0.48	0.49	0.84	*	*	*
	50-59	0.66	0.63	1.22	0.68	0.67	1.24	*	*	*
	60ปีขึ้นไป	2.10	2.50	3.63	2.11	2.51	3.66	*	*	*
<b>ในเขตเทศบาล</b>	<b>รวม</b>	<b>0.47</b>	<b>0.59</b>	<b>0.75</b>	<b>0.48</b>	<b>0.61</b>	<b>0.76</b>	<b>9.78</b>	<b>12.43</b>	<b>15.58</b>
	15-17	9.61	11.72	16.62	9.98	12.32	16.91	*	*	*
	18-19	7.95	9.13	14.85	8.38	9.68	15.55	*	*	*
	20-24	3.14	4.05	4.95	3.37	4.43	5.16	17.92	*	*
	25-29	1.10	1.13	1.96	1.19	1.34	2.03	*	*	*
	30-34	0.88	0.98	1.48	0.93	1.05	1.56	*	*	*
	35-39	0.82	0.72	1.48	0.87	0.83	1.54	*	*	*
	40-49	0.57	0.52	1.03	0.58	0.55	1.04	*	*	*
	50-59	0.94	1.08	1.58	0.94	1.08	1.58	*	*	*
	60ปีขึ้นไป	2.56	3.32	4.00	2.58	3.36	4.01	*	*	*
<b>นอกเขตเทศบาล</b>	<b>รวม</b>	<b>0.49</b>	<b>0.60</b>	<b>0.82</b>	<b>0.51</b>	<b>0.61</b>	<b>0.83</b>	<b>14.23</b>	<b>19.28</b>	<b>*</b>
	15-17	9.15	10.44	18.54	9.25	10.70	18.33	*	*	*
	18-19	6.83	7.54	13.20	7.14	7.99	13.51	*	*	*
	20-24	2.84	3.72	4.40	2.90	3.81	4.47	*	*	*
	25-29	1.48	1.11	3.10	1.64	1.35	3.37	*	*	*
	30-34	1.12	1.25	1.94	1.19	1.44	1.95	*	*	*
	35-39	0.79	0.73	1.44	0.81	0.75	1.46	*	*	*
	40-49	0.57	0.58	1.00	0.58	0.59	1.02	*	*	*
	50-59	0.79	0.74	1.47	0.82	0.79	1.50	*	*	*
	60ปีขึ้นไป	2.51	2.96	4.41	2.52	2.96	4.45	*	*	*

หมายเหตุ : \* ค่า C.V.มากกว่า 20%

การประมาณค่าความแปรปรวนของค่าประมาณยอดรวม จำแนกตามสถานภาพแรงงาน กลุ่มอายุและเขตการปกครอง

ภาคตะวันออกเฉียงเหนือ

ภาคตะวันออกเฉียงเหนือ	กลุ่มอายุ	C.V.%								
		กำลังแรงงานรวม			ผู้มีงานทำ			ผู้ว่างงาน		
		รวม	ชาย	หญิง	รวม	ชาย	หญิง	รวม	ชาย	หญิง
<b>รวมทั้งหมด</b>	<b>รวม</b>	<b>0.41</b>	<b>0.47</b>	<b>0.72</b>	<b>0.43</b>	<b>0.50</b>	<b>0.74</b>	<b>10.94</b>	<b>13.80</b>	<b>17.96</b>
	15-17	6.79	8.45	11.38	7.15	9.01	11.69	*	*	*
	18-19	5.42	6.09	11.09	5.69	6.45	11.51	*	*	*
	20-24	2.27	2.39	4.37	2.49	2.68	4.73	18.32	*	*
	25-29	1.26	1.35	2.28	1.33	1.53	2.31	*	*	*
	30-34	0.80	0.85	1.42	0.87	1.02	1.46	*	*	*
	35-39	0.61	0.53	1.14	0.63	0.54	1.18	*	*	*
	40-49	0.48	0.35	0.94	0.53	0.41	1.01	*	*	*
	50-59	0.66	0.53	1.29	0.67	0.54	1.31	*	*	*
	60ปีขึ้นไป	1.89	2.10	3.60	1.90	2.10	3.61	*	*	0.00
<b>ในเขตเทศบาล</b>	<b>รวม</b>	<b>0.49</b>	<b>0.58</b>	<b>0.81</b>	<b>0.50</b>	<b>0.62</b>	<b>0.82</b>	<b>9.77</b>	<b>12.07</b>	<b>16.63</b>
	15-17	9.81	12.63	15.55	10.73	13.91	16.85	*	*	*
	18-19	7.32	9.26	11.95	7.83	10.28	12.07	*	*	*
	20-24	2.94	3.75	4.69	3.19	4.12	5.02	16.77	*	*
	25-29	1.15	1.17	2.12	1.34	1.60	2.24	*	*	*
	30-34	0.96	0.97	1.74	1.01	1.08	1.78	*	*	*
	35-39	0.78	0.69	1.42	0.82	0.82	1.43	*	*	*
	40-49	0.62	0.49	1.20	0.63	0.51	1.21	*	*	*
	50-59	0.97	0.87	1.86	0.98	0.88	1.87	*	*	*
	60ปีขึ้นไป	2.69	3.27	4.55	2.69	3.28	4.55	*	*	0.00
<b>นอกเขตเทศบาล</b>	<b>รวม</b>	<b>0.48</b>	<b>0.54</b>	<b>0.84</b>	<b>0.50</b>	<b>0.57</b>	<b>0.87</b>	<b>14.06</b>	<b>17.76</b>	<b>*</b>
	15-17	7.46	9.22	12.70	7.80	9.76	12.91	*	*	*
	18-19	6.04	6.69	12.75	6.35	7.07	13.33	*	*	*
	20-24	2.60	2.70	5.07	2.84	3.02	5.47	*	*	*
	25-29	1.49	1.60	2.71	1.57	1.80	2.74	*	*	*
	30-34	0.94	1.00	1.67	1.02	1.20	1.71	*	*	*
	35-39	0.72	0.62	1.33	0.73	0.62	1.38	*	0.00	*
	40-49	0.56	0.41	1.09	0.62	0.48	1.19	*	*	*
	50-59	0.76	0.61	1.48	0.77	0.62	1.50	*	*	0.00
	60ปีขึ้นไป	2.14	2.36	4.12	2.15	2.36	4.14	0.00	0.00	0.00

หมายเหตุ : \* ค่า C.V.มากกว่า 20%

การประมาณค่าความแปรปรวนของค่าประมาณยอดรวม จำแนกตามสถานภาพแรงงาน กลุ่มอายุและเขตการปกครอง

ภาคใต้

ภาคใต้	กลุ่มอายุ	C.V.%								
		กำลังแรงงานรวม			ผู้มีงานทำ			ผู้ว่างงาน		
		รวม	ชาย	หญิง	รวม	ชาย	หญิง	รวม	ชาย	หญิง
รวมทั้งหมด	รวม	0.43	0.46	0.76	0.44	0.48	0.78	9.49	12.83	14.08
	15-17	6.43	7.99	10.77	6.69	8.28	11.25	*	*	*
	18-19	4.41	5.51	7.30	4.85	5.84	8.46	*	*	*
	20-24	1.83	1.83	3.61	1.95	2.00	3.81	17.63	*	*
	25-29	0.99	0.85	1.95	1.03	0.91	2.01	*	*	*
	30-34	0.88	0.59	1.81	0.92	0.64	1.88	*	*	*
	35-39	0.70	0.44	1.38	0.74	0.61	1.40	*	*	*
	40-49	0.50	0.34	0.98	0.53	0.42	1.02	*	*	*
	50-59	0.84	0.70	1.63	0.84	0.70	1.62	*	*	*
	60ปีขึ้นไป	2.42	2.90	4.06	2.42	2.90	4.06	*	*	0.00
<b>ในเขตเทศบาล</b>										
	รวม	0.67	0.77	1.13	0.69	0.81	1.16	11.20	13.67	19.22
	15-17	11.41	13.86	*	12.38	15.21	*	*	*	*
	18-19	8.07	9.79	13.75	8.54	10.42	14.54	*	*	*
	20-24	2.93	3.49	4.99	3.07	3.71	5.11	*	*	*
	25-29	1.49	1.35	2.81	1.56	1.53	2.86	*	*	*
	30-34	1.04	0.52	2.17	1.32	0.90	2.65	*	*	*
	35-39	1.32	1.05	2.50	1.34	1.12	2.51	*	*	*
	40-49	0.92	0.51	1.83	0.96	0.74	1.84	*	*	*
	50-59	1.79	2.06	3.07	1.80	2.06	3.07	*	*	*
	60ปีขึ้นไป	4.21	6.08	5.78	4.22	6.11	5.78	*	*	0.00
<b>นอกเขตเทศบาล</b>										
	รวม	0.52	0.56	0.93	0.54	0.58	0.96	12.73	19.67	16.68
	15-17	7.40	9.29	12.18	7.60	9.45	12.69	*	*	*
	18-19	5.07	6.34	8.37	5.60	6.71	9.82	*	*	*
	20-24	2.19	2.12	4.45	2.34	2.33	4.76	*	*	*
	25-29	1.23	1.04	2.44	1.27	1.09	2.52	*	*	*
	30-34	1.13	0.77	2.33	1.14	0.79	2.36	*	*	*
	35-39	0.82	0.48	1.64	0.89	0.73	1.67	*	*	*
	40-49	0.60	0.42	1.16	0.64	0.51	1.21	*	*	*
	50-59	0.96	0.67	1.91	0.95	0.67	1.90	*	0.00	*
	60ปีขึ้นไป	2.82	3.27	4.89	2.82	3.27	4.89	*	*	0.00

หมายเหตุ : \* ค่า C.V.มากกว่า 20%

# APPENDIX A

## METHODOLOGY

### 1. Sample design

A Stratified Two-Stage Sampling was adopted for the survey. Provinces were constituted strata. The primary and secondary sampling units were blocks for municipal areas/villages for non-municipal areas and private households/persons in the special households respectively.

#### Stratification

Provinces were constituted strata. There were altogether 76 strata. Each stratum was divided into two parts according to the type of local administration, namely municipal areas and non-municipal areas.

#### Selection of primary sampling unit

The sample selection of blocks/villages were performed separately and independently in each part by using probability proportional to size-total numbers of households. The total sample blocks/villages was 5,796 from 109,966 blocks/villages.

The total number of sample blocks/villages selected for enumeration by region and type of local administration was as follows:

Region	Total	Municipal areas	Non-municipal areas
Bangkok	312	312	-
Central (excluding Bangkok)	1,968	1,080	888
North	1,236	696	540
Northeast	1,296	720	576
South	984	528	456
<b>Total</b>	<b>5,796</b>	<b>3,336</b>	<b>2,460</b>



### Selection of secondary sampling unit

Private households were our ultimate sampling units. A new listing of private households were made for every sample block/village to serve as the sampling frame. In each sample block/village, a systematic sample of private households were selected with the following sample size:

Municipal areas : 15 sample households per block

Non-municipal areas : 12 sample households per village

Before selecting sample private households in each sample block/village, the list of private households was rearranged by household's size-member of the household.

All special households located within the sample areas were included in the sample and the persons in the special household were systematically selected for the interviewing.

The total number of sample private households selected for enumeration by region and type of local administration was as follows:

Region	Total	Municipal areas	Non-municipal areas
<b>Bangkok</b>	4,680	4,680	-
<b>Central (excluding Bangkok)</b>	26,856	16,200	10,656
<b>North</b>	16,920	10,440	6,480
<b>Northeast</b>	17,712	10,800	6,912
<b>South</b>	13,392	7,920	5,472
<b>Total</b>	<b>79,560</b>	<b>50,040</b>	<b>29,520</b>

### The Rotation Sampling

In order to improve the quality of estimators, the national Statistical office ( NSO ) has applied the contemporary sampling method , “ Rotation Sampling”, to the 2004 Labour Force Survey ( LFS ) since 2002. The sampling plan has been designed as 4 rotation groups and 2 -2 -2 pattern. With this method, the samples of BLK / villages will be divided into 4 rotation groups and this causes the number of PSUs in each province to be equal to a quarter of that of total PSUs. In each PSU, two household sample sets will be selected for operation use. The selected sample households will be interviewed for two continuous quarters. And these households will not be interviewed until the next two quarters. This procedure will result in the 50 % repeated household samples during the continuously sequent quarter and the 0 – 100% repeated household samples during the same quarter in the continuously sequent year.

In 2004, PSU in each rotation group will be replaced quarter by quarter. And this will be done until 4 groups is completely rotated in 2002 , and will be used in LFS 2005 and some parts of LFS 2006. In 2007, PSU in each 2004 rotation group will be replaced in the same way until 2008.

## 2. Method of estimation

The survey results were at regional and provincial level. At the regional level the results were presented separately for the Bangkok and the remaining 75 provinces were classified by region, municipal areas and non-municipal areas.

Let

- $g = 1, 2, 3, \dots, 20$  ( age - sex group )
- $k = 1, 2, 3, \dots, m_{hij}$  ( sample block / village )
- $j = 1, 2$  ( type of local administration )
- $i = 1, 2, 3, \dots, A_h$  ( province )
- $h = 1, 2, 3, 4, 5$  ( region )

### Estimate of the total number of persons with characteristic X

1. Adjusted estimate of the total number of persons with characteristic X

for the  $g^{\text{th}}$  age-sex group,  $j^{\text{th}}$  area,  $i^{\text{th}}$  province,  $h^{\text{th}}$  region was based on the formula :

$$x''_{hijg} = \frac{x'_{hijg}}{y'_{hijg}} Y_{hijg} = r_{hijg} Y_{hijg} \dots\dots\dots(1)$$

where

$x'_{hijg}$  is the ordinary estimate of the total number of persons with characteristic X for the  $g^{\text{th}}$  age-sex group,  $j^{\text{th}}$  area,  $i^{\text{th}}$  province,  $h^{\text{th}}$  region.

$y'_{hijg}$  is the ordinary estimate of the total population for the  $g^{\text{th}}$  age-sex group,  $j^{\text{th}}$  area,  $i^{\text{th}}$  province,  $h^{\text{th}}$  region.

$Y_{hijg}$ <sup>1/</sup> is the estimate, based on the population projection of the total population for the  $i^{\text{th}}$  age-sex group,  $j^{\text{th}}$  area,  $i^{\text{th}}$  province,  $h^{\text{th}}$  region.

$r_{hijg}$  is the ratio of the estimate of the total number of persons with characteristic X to the estimate of the total population for the  $g^{\text{th}}$  age-sex group,  $j^{\text{th}}$  area,  $i^{\text{th}}$  province,  $h^{\text{th}}$  region.

---

<sup>1/</sup> Population projections for Thailand 2000-2025, Quality of life and social development office, National Economic and Social Development Board, the Ninth National Economic and Social Development Planning, May 2003.

The formula of the estimate from a stratified two-stage sampling was as follows.

$$i) \quad x'_{hijg} = \frac{1}{m_{hij}} \sum_{k=1}^{m_{hij}} \frac{1}{P_{hijk}} \frac{N_{hijk}}{n_{hijk}} x_{hijk} \dots\dots\dots (2)$$

where

$x_{hijk}$  is the total number of persons with characteristic X for the  $g^{th}$  age-sex group,  $k^{th}$  sample block/village,  $j^{th}$  area,  $i^{th}$  province,  $h^{th}$  region.

$N_{hijk}$  is the total number of listing households in the  $k^{th}$  sample block/village,  $j^{th}$  area,  $i^{th}$  province,  $h^{th}$  region.

$n_{hijk}$  is the total number of sample households in the  $k^{th}$  sample block/village,  $j^{th}$  area,  $i^{th}$  province,  $h^{th}$  region.

$P_{hijk}$  is the probability of selection of the  $k^{th}$  sample block/village,  $j^{th}$  area,  $i^{th}$  province,  $h^{th}$  region.

$m_{hij}$  is the total number of sample block/village in the  $j^{th}$  area,  $i^{th}$  province,  $h^{th}$  region.

$$ii) \quad y'_{hijg} = \frac{1}{m_{hij}} \sum_{k=1}^{m_{hij}} \frac{1}{P_{hijk}} \frac{N_{hijk}}{n_{hijk}} y_{hijk} \dots\dots\dots (3)$$

where

$y_{hijk}$  is the total number of the population enumerated for the  $g^{th}$  age-sex group,  $k^{th}$  sample block/village,  $j^{th}$  area,  $i^{th}$  province,  $h^{th}$  region.

2. Adjusted estimate of the total number of persons with characteristic X for the  $j^{th}$  area,  $i^{th}$  province,  $h^{th}$  region was based on the formula :

$$x''_{hij} = \sum_{g=1}^{20} x''_{hijg} \dots\dots\dots (4)$$

3. Adjusted estimate of the total number of persons with characteristic X for the  $g^{th}$  age-sex group,  $i^{th}$  province,  $h^{th}$  region was based on the formula :

$$x''_{hig} = \sum_{j=1}^2 x''_{hijg} \dots\dots\dots (5)$$

4. Adjusted estimate of the total number of persons with characteristic X for the  $i^{\text{th}}$  province,  $h^{\text{th}}$  region was based on the formula :

$$x''_{hi} = \sum_{j=1}^2 x''_{hij} = \sum_{g=1}^{20} x''_{hig} \dots\dots\dots (6)$$

5. Adjusted estimate of the total number of persons with characteristic X for the  $g^{\text{th}}$  age-sex group,  $j^{\text{th}}$  area,  $h^{\text{th}}$  region was based on the formula :

$$x''_{hjg} = \sum_{i=1}^{A_h} x''_{hijg} \dots\dots\dots (7)$$

where

$$A_h \text{ is the total number of provinces in the } h^{\text{th}} \text{ region and } \sum_{h=1}^5 A_h = 76$$

6. Adjusted estimate of the total number of persons with characteristic X for the  $j^{\text{th}}$  area,  $h^{\text{th}}$  region was based on the formula :

$$x''_{hj} = \sum_{i=1}^{A_h} x''_{hij} = \sum_{g=1}^{20} x''_{hjg} \dots\dots\dots (8)$$

7. Adjusted estimate of the total number of persons with characteristic X for the  $g^{\text{th}}$  age-sex group,  $h^{\text{th}}$  region was based on the formula :

$$x''_{hg} = \sum_{i=1}^{A_h} x''_{hig} = \sum_{j=1}^2 x''_{hjg} \dots\dots\dots (9)$$

8. Adjusted estimate of the total number of persons with characteristic X for the  $h^{\text{th}}$  region was based on the formula :

$$x''_h = \sum_{i=1}^{A_h} x''_{hi} = \sum_{j=1}^2 x''_{hj} = \sum_{g=1}^{20} x''_{hg} \dots\dots\dots (10)$$

9. Adjusted estimate of the total number of persons with characteristic X for the  $j^{\text{th}}$  area was based on the formula :

$$x''_j = \sum_{h=1}^5 x''_{hj} \dots\dots\dots (11)$$

10. Adjusted estimate of the total number of persons with characteristic X for the  $g^{\text{th}}$  age-sex group of whole kingdom was based on the formula :

$$x''_g = \sum_{h=1}^5 x''_{hg} \dots\dots\dots (12)$$

11 Adjusted estimate of the total number of persons with characteristic X for the whole kingdom was based on the formula :

$$x'' = \sum_{h=1}^5 x''_h = \sum_{j=1}^2 x''_j = \sum_{g=1}^{20} x''_g \dots\dots\dots(13)$$

### 3. Data Collection

Labor force information for this survey quarterly which was conducted during the 1<sup>st</sup>-12<sup>th</sup> of July-September 2008 was obtained through interviews head or member of households of 4,680 households in the Bangkok, 45,360 households in other municipal areas and 29,520 households in non-municipal areas or a total of 79,560 households throughout the kingdom. Forty four enumerators with previous experience in survey operations were employed in the Bangkok, while in the other provinces (changwats), the field staff comprised 830 enumerators.

### 4. In round figures

In the statistical tables, all absolute figures are independently rounded to the nearest thousand; hence the group total may not always be equal to the sum of the individual figures.

**Coefficient of Variation (CV) of the Total Number of Persons by Labor force status, Age group and areas**

**Whole kingdom**

Whole kingdom	Age group	C.V. %								
		Total labor force			Employed			Unemployed		
		Total	Male	Female	Total	Male	Female	Total	Male	Female
<b>Total</b>	<b>Total</b>	<b>0.19</b>	<b>0.21</b>	<b>0.32</b>	<b>0.19</b>	<b>0.23</b>	<b>0.33</b>	<b>4.49</b>	<b>5.92</b>	<b>6.88</b>
	15-17	3.33	4.10	5.73	3.50	4.34	5.94	13.56	16.66	*
	18-19	2.46	2.88	4.53	2.60	3.05	4.78	12.71	17.42	18.11
	20-24	1.03	1.17	1.85	1.12	1.29	1.97	8.18	10.35	13.32
	25-29	0.51	0.52	0.92	0.55	0.60	0.97	12.09	17.45	16.16
	30-34	0.37	0.35	0.68	0.40	0.43	0.69	12.44	16.17	18.22
	35-39	0.31	0.27	0.57	0.32	0.28	0.58	14.77	17.32	*
	40-49	0.24	0.19	0.45	0.25	0.21	0.47	13.14	18.01	19.19
	50-59	0.36	0.32	0.68	0.36	0.33	0.69	*	*	*
	60 and over	1.03	1.22	1.81	1.03	1.22	1.82	*	*	*
<b>Municipal areas</b>										
	<b>Total</b>	<b>0.24</b>	<b>0.27</b>	<b>0.42</b>	<b>0.25</b>	<b>0.28</b>	<b>0.43</b>	<b>4.74</b>	<b>5.72</b>	<b>8.35</b>
	15-17	5.23	6.36	9.10	5.63	6.86	9.73	15.94	19.26	*
	18-19	3.44	4.15	6.00	3.61	4.39	6.21	14.92	19.14	*
	20-24	1.24	1.59	1.94	1.33	1.73	2.05	7.87	9.98	12.65
	25-29	0.50	0.51	0.88	0.57	0.62	0.98	11.65	13.26	*
	30-34	0.49	0.37	0.92	0.52	0.48	0.94	14.09	16.68	*
	35-39	0.51	0.47	0.92	0.53	0.49	0.94	18.19	*	*
	40-49	0.40	0.33	0.76	0.41	0.34	0.76	15.68	19.60	*
	50-59	0.67	0.67	1.24	0.68	0.68	1.25	*	*	*
	60 and over	1.67	2.20	2.55	1.67	2.21	2.56	*	*	*
<b>Non-municipal areas</b>										
	<b>Total</b>	<b>0.25</b>	<b>0.28</b>	<b>0.43</b>	<b>0.26</b>	<b>0.30</b>	<b>0.44</b>	<b>6.52</b>	<b>8.96</b>	<b>9.43</b>
	15-17	3.95	4.84	6.83	4.12	5.07	7.04	18.38	*	*
	18-19	2.98	3.46	5.59	3.14	3.64	5.92	16.18	*	*
	20-24	1.32	1.45	2.43	1.42	1.59	2.60	11.73	15.44	18.03
	25-29	0.71	0.72	1.33	0.76	0.82	1.38	19.75	*	*
	30-34	0.51	0.50	0.93	0.54	0.60	0.95	19.30	*	*
	35-39	0.39	0.33	0.72	0.40	0.35	0.74	*	*	*
	40-49	0.30	0.24	0.56	0.32	0.27	0.60	18.50	*	*
	50-59	0.42	0.36	0.82	0.43	0.38	0.82	*	*	*
	60 and over	1.24	1.43	2.24	1.24	1.43	2.25	*	*	*

Remark : \* C.V.more than 20%

**Coefficient of Variation (CV) of the Total Number of Persons by Labor force status, Age group**

**Bangkok Metropolis**

Bangkok	Age group	C.V.%								
		Total labor force			Employed			Unemployed		
		Total	Male	Female	Total	Male	Female	Total	Male	Female
	รวม	0.55	0.60	0.93	0.56	0.63	0.95	10.58	13.26	17.34
	15-17	14.33	17.32	*	15.65	18.62	*	*	*	*
	18-19	9.68	11.05	18.76	10.31	11.76	19.85	*	*	*
	20-24	3.11	4.51	4.30	3.38	5.02	4.56	17.98	*	*
	25-29	1.00	1.06	1.67	1.16	1.24	1.92	*	*	*
	30-34	1.03	0.78	1.87	1.10	1.01	1.92	*	*	*
	35-39	1.17	1.12	2.04	1.20	1.16	2.08	*	*	*
	40-49	0.97	0.80	1.82	0.98	0.81	1.83	*	*	*
	50-59	1.66	1.64	3.12	1.67	1.67	3.14	*	*	*
	60 and over	5.20	6.89	7.94	5.23	6.89	8.03	0.00	0.00	0.00

Remark : \* C.V.more than 20%

**Coefficient of Variation (CV) of the Total Number of Persons by Labor force status, Age group and areas**

**Central Region**

Central Region	Age group	C.V.%								
		Total labor force			Employed			Unemployed		
		Total	Male	Female	Total	Male	Female	Total	Male	Female
<b>Total</b>	<b>Total</b>	<b>0.27</b>	<b>0.31</b>	<b>0.47</b>	<b>0.28</b>	<b>0.33</b>	<b>0.48</b>	<b>6.24</b>	<b>8.13</b>	<b>9.72</b>
	15-17	5.14	6.33	8.81	5.50	6.83	9.21	*	*	*
	18-19	3.18	3.59	5.90	3.31	3.77	6.14	18.05	*	*
	20-24	1.26	1.48	2.15	1.39	1.66	2.35	11.02	14.97	16.20
	25-29	0.62	0.61	1.14	0.70	0.76	1.22	15.78	*	*
	30-34	0.55	0.44	1.07	0.59	0.57	1.09	19.09	*	*
	35-39	0.48	0.41	0.89	0.50	0.46	0.91	*	*	*
	40-49	0.41	0.34	0.77	0.42	0.36	0.78	17.46	*	*
	50-59	0.68	0.64	1.28	0.69	0.67	1.27	*	*	*
	60 and over	1.85	2.32	3.00	1.85	2.33	3.01	*	0.00	*
<b>Municipal areas</b>										
	<b>Total</b>	<b>0.38</b>	<b>0.41</b>	<b>0.67</b>	<b>0.40</b>	<b>0.44</b>	<b>0.69</b>	<b>8.80</b>	<b>10.25</b>	<b>16.12</b>
	15-17	9.08	11.05	15.89	9.46	11.46	16.62	*	*	*
	18-19	5.10	6.12	8.77	5.34	6.45	9.09	*	*	*
	20-24	1.84	2.07	3.19	1.95	2.21	3.35	11.84	15.25	18.71
	25-29	0.81	0.84	1.43	0.95	1.09	1.60	*	*	*
	30-34	0.65	0.49	1.24	0.69	0.64	1.25	*	*	*
	35-39	0.66	0.53	1.22	0.71	0.55	1.33	*	*	*
	40-49	0.60	0.51	1.13	0.62	0.54	1.15	*	*	*
	50-59	1.14	0.99	2.19	1.14	0.99	2.19	*	*	0.00
	60 and over	2.95	3.92	4.46	2.95	3.92	4.46	*	0.00	*
<b>Non-municipal areas</b>										
	<b>Total</b>	<b>0.36</b>	<b>0.41</b>	<b>0.63</b>	<b>0.38</b>	<b>0.44</b>	<b>0.64</b>	<b>8.23</b>	<b>11.27</b>	<b>12.02</b>
	15-17	6.12	7.53	10.50	6.59	8.16	11.00	*	*	*
	18-19	3.92	4.35	7.45	4.08	4.55	7.79	*	*	*
	20-24	1.62	1.92	2.78	1.81	2.17	3.08	15.23	*	*
	25-29	0.85	0.81	1.57	0.94	0.99	1.67	*	*	*
	30-34	0.78	0.63	1.52	0.84	0.80	1.55	*	*	*
	35-39	0.65	0.57	1.20	0.67	0.63	1.21	*	*	*
	40-49	0.54	0.45	1.01	0.55	0.48	1.02	*	*	*
	50-59	0.85	0.81	1.57	0.86	0.86	1.56	*	*	*
	60 and over	2.28	2.81	3.79	2.28	2.81	3.80	*	0.00	*

Remark : \* C.V.more than 20%



**Coefficient of Variation (CV) of the Total Number of Persons by Labor force status, Age group and areas**

**Northern Region**

Northern Region	Age group	C.V. %								
		Total labor force			Employed			Unemployed		
		Total	Male	Female	Total	Male	Female	Total	Male	Female
<b>Total</b>	<b>Total</b>	<b>0.41</b>	<b>0.50</b>	<b>0.67</b>	<b>0.42</b>	<b>0.51</b>	<b>0.68</b>	<b>10.68</b>	<b>14.02</b>	<b>16.38</b>
	15-17	7.97	9.24	15.55	8.09	9.53	15.29	*	*	*
	18-19	5.96	6.59	11.53	6.26	7.00	11.89	*	*	*
	20-24	2.40	3.15	3.72	2.47	3.26	3.80	19.69	*	*
	25-29	1.20	0.92	2.47	1.33	1.12	2.68	*	*	*
	30-34	0.91	1.02	1.56	0.96	1.17	1.57	*	*	*
	35-39	0.66	0.60	1.19	0.67	0.63	1.20	*	*	*
	40-49	0.47	0.47	0.82	0.48	0.49	0.84	*	*	*
	50-59	0.66	0.63	1.22	0.68	0.67	1.24	*	*	*
	60 and over	2.10	2.50	3.63	2.11	2.51	3.66	*	*	*
<b>Municipal areas</b>										
	<b>Total</b>	<b>0.47</b>	<b>0.59</b>	<b>0.75</b>	<b>0.48</b>	<b>0.61</b>	<b>0.76</b>	<b>9.78</b>	<b>12.43</b>	<b>15.58</b>
	15-17	9.61	11.72	16.62	9.98	12.32	16.91	*	*	*
	18-19	7.95	9.13	14.85	8.38	9.68	15.55	*	*	*
	20-24	3.14	4.05	4.95	3.37	4.43	5.16	17.92	*	*
	25-29	1.10	1.13	1.96	1.19	1.34	2.03	*	*	*
	30-34	0.88	0.98	1.48	0.93	1.05	1.56	*	*	*
	35-39	0.82	0.72	1.48	0.87	0.83	1.54	*	*	*
	40-49	0.57	0.52	1.03	0.58	0.55	1.04	*	*	*
	50-59	0.94	1.08	1.58	0.94	1.08	1.58	*	*	*
	60 and over	2.56	3.32	4.00	2.58	3.36	4.01	*	*	*
<b>Non-municipal areas</b>										
	<b>Total</b>	<b>0.49</b>	<b>0.60</b>	<b>0.82</b>	<b>0.51</b>	<b>0.61</b>	<b>0.83</b>	<b>14.23</b>	<b>19.28</b>	<b>*</b>
	15-17	9.15	10.44	18.54	9.25	10.70	18.33	*	*	*
	18-19	6.83	7.54	13.20	7.14	7.99	13.51	*	*	*
	20-24	2.84	3.72	4.40	2.90	3.81	4.47	*	*	*
	25-29	1.48	1.11	3.10	1.64	1.35	3.37	*	*	*
	30-34	1.12	1.25	1.94	1.19	1.44	1.95	*	*	*
	35-39	0.79	0.73	1.44	0.81	0.75	1.46	*	*	*
	40-49	0.57	0.58	1.00	0.58	0.59	1.02	*	*	*
	50-59	0.79	0.74	1.47	0.82	0.79	1.50	*	*	*
	60 and over	2.51	2.96	4.41	2.52	2.96	4.45	*	*	*

Remark : \* C.V.more than 20%

**Coefficient of Variation (CV) of the Total Number of Persons by Labor force status, Age group and areas**

**Northeastern Region**

Northeastern		C.V. %										
		Region	Age group	Total labor force			Employed			Unemployed		
				Total	Male	Female	Total	Male	Female	Total	Male	Female
<b>Total</b>	<b>Total</b>	<b>0.41</b>	<b>0.47</b>	<b>0.72</b>	<b>0.43</b>	<b>0.50</b>	<b>0.74</b>	<b>10.94</b>	<b>13.80</b>	<b>17.96</b>		
	15-17	6.79	8.45	11.38	7.15	9.01	11.69	*	*	*		
	18-19	5.42	6.09	11.09	5.69	6.45	11.51	*	*	*		
	20-24	2.27	2.39	4.37	2.49	2.68	4.73	18.32	*	*		
	25-29	1.26	1.35	2.28	1.33	1.53	2.31	*	*	*		
	30-34	0.80	0.85	1.42	0.87	1.02	1.46	*	*	*		
	35-39	0.61	0.53	1.14	0.63	0.54	1.18	*	*	*		
	40-49	0.48	0.35	0.94	0.53	0.41	1.01	*	*	*		
	50-59	0.66	0.53	1.29	0.67	0.54	1.31	*	*	*		
	60 and over	1.89	2.10	3.60	1.90	2.10	3.61	*	*	0.00		
<b>Municipal areas</b>												
	<b>Total</b>	<b>0.49</b>	<b>0.58</b>	<b>0.81</b>	<b>0.50</b>	<b>0.62</b>	<b>0.82</b>	<b>9.77</b>	<b>12.07</b>	<b>16.63</b>		
	15-17	9.81	12.63	15.55	10.73	13.91	16.85	*	*	*		
	18-19	7.32	9.26	11.95	7.83	10.28	12.07	*	*	*		
	20-24	2.94	3.75	4.69	3.19	4.12	5.02	16.77	*	*		
	25-29	1.15	1.17	2.12	1.34	1.60	2.24	*	*	*		
	30-34	0.96	0.97	1.74	1.01	1.08	1.78	*	*	*		
	35-39	0.78	0.69	1.42	0.82	0.82	1.43	*	*	*		
	40-49	0.62	0.49	1.20	0.63	0.51	1.21	*	*	*		
	50-59	0.97	0.87	1.86	0.98	0.88	1.87	*	*	*		
	60 and over	2.69	3.27	4.55	2.69	3.28	4.55	*	*	0.00		
<b>Non-municipal areas</b>												
	<b>Total</b>	<b>0.48</b>	<b>0.54</b>	<b>0.84</b>	<b>0.50</b>	<b>0.57</b>	<b>0.87</b>	<b>14.06</b>	<b>17.76</b>	<b>*</b>		
	15-17	7.46	9.22	12.70	7.80	9.76	12.91	*	*	*		
	18-19	6.04	6.69	12.75	6.35	7.07	13.33	*	*	*		
	20-24	2.60	2.70	5.07	2.84	3.02	5.47	*	*	*		
	25-29	1.49	1.60	2.71	1.57	1.80	2.74	*	*	*		
	30-34	0.94	1.00	1.67	1.02	1.20	1.71	*	*	*		
	35-39	0.72	0.62	1.33	0.73	0.62	1.38	*	0.00	*		
	40-49	0.56	0.41	1.09	0.62	0.48	1.19	*	*	*		
	50-59	0.76	0.61	1.48	0.77	0.62	1.50	*	*	0.00		
	60 and over	2.14	2.36	4.12	2.15	2.36	4.14	0.00	0.00	0.00		

Remark : \* C.V.more than 20%

**Coefficient of Variation (CV) of the Total Number of Persons by Labor force status, Age group and areas**

**Southern Region**

Southern Region	Age group	C.V. %								
		Total labor force			Employed			Unemployed		
		Total	Male	Female	Total	Male	Female	Total	Male	Female
<b>Total</b>	<b>Total</b>	<b>0.43</b>	<b>0.46</b>	<b>0.76</b>	<b>0.44</b>	<b>0.48</b>	<b>0.78</b>	<b>9.49</b>	<b>12.83</b>	<b>14.08</b>
	15-17	6.43	7.99	10.77	6.69	8.28	11.25	*	*	*
	18-19	4.41	5.51	7.30	4.85	5.84	8.46	*	*	*
	20-24	1.83	1.83	3.61	1.95	2.00	3.81	17.63	*	*
	25-29	0.99	0.85	1.95	1.03	0.91	2.01	*	*	*
	30-34	0.88	0.59	1.81	0.92	0.64	1.88	*	*	*
	35-39	0.70	0.44	1.38	0.74	0.61	1.40	*	*	*
	40-49	0.50	0.34	0.98	0.53	0.42	1.02	*	*	*
	50-59	0.84	0.70	1.63	0.84	0.70	1.62	*	*	*
	60 and over	2.42	2.90	4.06	2.42	2.90	4.06	*	*	0.00
<b>Municipal areas</b>										
	<b>Total</b>	<b>0.67</b>	<b>0.77</b>	<b>1.13</b>	<b>0.69</b>	<b>0.81</b>	<b>1.16</b>	<b>11.20</b>	<b>13.67</b>	<b>19.22</b>
	15-17	11.41	13.86	*	12.38	15.21	*	*	*	*
	18-19	8.07	9.79	13.75	8.54	10.42	14.54	*	*	*
	20-24	2.93	3.49	4.99	3.07	3.71	5.11	*	*	*
	25-29	1.49	1.35	2.81	1.56	1.53	2.86	*	*	*
	30-34	1.04	0.52	2.17	1.32	0.90	2.65	*	*	*
	35-39	1.32	1.05	2.50	1.34	1.12	2.51	*	*	*
	40-49	0.92	0.51	1.83	0.96	0.74	1.84	*	*	*
	50-59	1.79	2.06	3.07	1.80	2.06	3.07	*	*	*
	60 and over	4.21	6.08	5.78	4.22	6.11	5.78	*	*	0.00
<b>Non-municipal areas</b>										
	<b>Total</b>	<b>0.52</b>	<b>0.56</b>	<b>0.93</b>	<b>0.54</b>	<b>0.58</b>	<b>0.96</b>	<b>12.73</b>	<b>19.67</b>	<b>16.68</b>
	15-17	7.40	9.29	12.18	7.60	9.45	12.69	*	*	*
	18-19	5.07	6.34	8.37	5.60	6.71	9.82	*	*	*
	20-24	2.19	2.12	4.45	2.34	2.33	4.76	*	*	*
	25-29	1.23	1.04	2.44	1.27	1.09	2.52	*	*	*
	30-34	1.13	0.77	2.33	1.14	0.79	2.36	*	*	*
	35-39	0.82	0.48	1.64	0.89	0.73	1.67	*	*	*
	40-49	0.60	0.42	1.16	0.64	0.51	1.21	*	*	*
	50-59	0.96	0.67	1.91	0.95	0.67	1.90	*	0.00	*
	60 and over	2.82	3.27	4.89	2.82	3.27	4.89	*	*	0.00

Remark : \* C.V.more than 20%

*ตารางสถิติสำรองงาน*

*ไตรมาสที่ 3 : กรกฎาคม - กันยายน 2551*

*Appendix*

*Statistical Tables*

*Quarter 3 : July - September 2008*

*ทั้งราชอาณาจักร*  
*Whole Kingdom*

## ตารางสถิติ ทัวราชอาณาจักร

- ตารางที่ 1 จำนวนประชากร จำแนกตามกลุ่มอายุ สถานภาพแรงงาน
- ตารางที่ 2 จำนวนประชากรอายุ 15 ปี ขึ้นไป จำแนกตามสถานภาพสมรส สถานภาพแรงงาน
- ตารางที่ 3 จำนวนประชากรอายุ 15 ปีขึ้นไป จำแนกตามระดับการศึกษาที่สำเร็จ สถานภาพแรงงาน
- ตารางที่ 4 ผู้มีงานทำ จำแนกตามระดับการศึกษาที่สำเร็จ อาชีพ
- ตารางที่ 5 ผู้มีงานทำ จำแนกตามระดับการศึกษาที่สำเร็จ อุตสาหกรรม
- ตารางที่ 6 ผู้มีงานทำ จำแนกตามสถานภาพการทำงาน อาชีพ
- ตารางที่ 7 ผู้มีงานทำ จำแนกตามสถานภาพการทำงาน อุตสาหกรรม
- ตารางที่ 8 ผู้มีงานทำ จำแนกตามอาชีพ จำนวนชั่วโมงทำงานต่อสัปดาห์ การมีเวลาเหลือพอที่จะทำงานเพิ่มขึ้น
- ตารางที่ 9 ผู้มีงานทำ จำแนกตามอุตสาหกรรม จำนวนชั่วโมงทำงานต่อสัปดาห์ การมีเวลาเหลือพอที่จะทำงานเพิ่มขึ้น
- ตารางที่ 10 ผู้มีงานทำ จำแนกตามสถานภาพการทำงาน จำนวนชั่วโมงทำงานต่อสัปดาห์ การมีเวลาเหลือพอที่จะทำงานเพิ่มขึ้น
- ตารางที่ 11 ผู้มีงานทำ จำแนกตามกลุ่มอายุ ชั่วโมงการทำงานต่อสัปดาห์ การมีเวลาเหลือพอที่จะทำงานเพิ่มขึ้น
- ตารางที่ 12 จำนวนผู้ว่างงาน ที่หางานทำ จำแนกตามระยะเวลาที่หางานทำ ระดับการศึกษาที่สำเร็จ
- ตารางที่ 13 จำนวนผู้ว่างงาน ที่เคยทำงานมาก่อน จำแนกอาชีพที่ทำครั้งสุดท้าย อุตสาหกรรมที่ทำครั้งสุดท้าย
- ตารางที่ 14 ลูกจ้าง จำแนกตามค่าจ้างเฉลี่ย ผลประโยชน์อื่นๆ ที่ได้รับ อุตสาหกรรม
- ตารางที่ 15 ลูกจ้างเอกชน จำแนกตามค่าจ้างเฉลี่ย ผลประโยชน์อื่นๆ ที่ได้รับ อุตสาหกรรม
- ตารางที่ 16 ลูกจ้างรัฐบาล จำแนกตามค่าจ้างเฉลี่ย ผลประโยชน์อื่นๆ ที่ได้รับ อุตสาหกรรม
- ตารางที่ 17 ลูกจ้าง จำแนกตาม อาชีพ ระดับของรายได้
- ตารางที่ 18 ลูกจ้าง จำแนกตาม อุตสาหกรรม ระดับของรายได้

ตารางที่ 1 จำนวนประชากร จำนวนตามกลุ่มอายุ สถานภาพแรงงาน ทั้งราชอาณาจักร  
Table 1 POPULATION BY AGE GROUP, LABOR FORCE STATUS, WHOLE KINGDOM

ไตรมาสที่ 3,2551 : Quarter 3/2008

หน่วยเป็นพัน : In Thousands

สถานภาพแรงงาน	รวม	กลุ่มอายุ Age Group							LABOR FORCE STATUS				
		<15	15-19	20-24	25-29	30-34	35-39	40-49	50-59	>= 60	TOTAL		
ทั้งหมด	66,511.7	14,274.2	5,269.0	5,255.8	5,335.3	5,421.8	5,567.5	10,511.5	7,462.1	7,416.5	TOTAL		
กำลังแรงงาน	38,344.7	-	1,413.1	3,742.0	4,687.6	4,909.1	5,119.3	9,489.6	6,172.6	2,811.3	Total Labor Force		
1. กำลังแรงงานปัจจุบัน	38,287.5	-	1,409.0	3,727.6	4,685.3	4,903.9	5,112.4	9,476.7	6,165.1	2,807.6	I. Current labor force		
1.1 ผู้มีงานทำ	37,836.6	-	1,325.8	3,565.1	4,604.5	4,859.0	5,087.9	9,439.5	6,150.4	2,804.5	1.1 Employed		
- ทำงาน	37,602.8	-	1,317.0	3,552.1	4,577.1	4,836.1	5,060.3	9,375.8	6,109.1	2,775.4	- At work		
- ไม่ทำงานแต่มีงานประจำ	233.8	-	8.7	13.0	27.4	23.0	27.6	63.7	41.3	29.1	- With job but not at work		
1.2 ผู้ว่างงาน	450.9	-	83.3	162.5	80.8	44.9	24.6	37.2	14.8	3.1	1.2 Unemployed		
- หางานทำ	89.4	-	17.9	30.8	15.0	7.2	9.1	7.7	0.7	1.0	- Looking for work		
- ไม่หางานทำพร้อมที่จะทำงาน	361.6	-	65.4	131.7	65.7	37.6	15.5	29.5	14.0	2.1	- Not looking/available for work		
2. กำลังแรงงานที่รอฤดูกาล	57.2	-	4.1	14.4	2.4	5.2	6.9	12.9	7.5	3.8	2. Seasonally inactive labor force		
ผู้ไม่อยู่ในกำลังแรงงาน	13,892.8	-	3,855.9	1,511.8	647.7	512.7	448.2	1,021.9	1,289.5	4,605.1	Persons not in Labor Force		
1. ทำงานบ้าน	4,311.9	-	206.1	520.3	418.9	381.9	344.0	779.8	895.8	765.1	1. Household work		
2. เรียนหนังสือ	4,320.2	-	3,402.4	767.4	52.2	4.6	1.4	1.0	-	1.2	2. Studies		
3. ชังตึก ขรา/ไม่สามารถทำงานได้	4,356.0	-	53.1	103.0	99.8	89.7	78.6	179.8	206.3	3,545.6	3. Too young/old/incapable of work		
4. อื่น ๆ	904.7	-	104.2	121.1	76.8	36.5	24.2	61.3	187.4	293.2	4. Others		
ผู้มีอายุต่ำกว่า 15 ปี	14,274.2	14,274.2	-	-	-	-	-	-	-	-	Persons under 15 years of age		

ตารางที่ 1 จำนวนประชากร อื่นตามกลุ่มอายุ สถานภาพแรงงาน และเพศ ทั้งราชอาณาจักร  
Table 1 POPULATION BY AGE GROUP, LABOR FORCE STATUS AND SEX, WHOLE KINGDOM

หน่วยเป็นพัน : In Thousands

สถานภาพแรงงาน	รวม Total	กลุ่มอายุ Age Group									LABOR FORCE STATUS	
		<15	15-19	20-24	25-29	30-34	35-39	40-49	50-59	>=60	MALE	
<b>ชาย</b>	32,686.7	7,296.9	2,693.5	2,677.4	2,698.0	2,691.3	2,695.1	5,079.6	3,572.5	3,282.4	Total Labor Force	
กำลังแรงงานรวม	20,691.1	-	916.2	2,150.6	2,571.1	2,587.5	2,619.8	4,915.1	3,315.0	1,649.8	1. Current labor force	
1. กำลังแรงงานที่อยู่นิ่ง	20,673.1	-	913.7	2,141.8	2,556.0	2,586.5	2,619.0	4,914.0	3,313.7	1,648.5	1.1 Employed	
1.1 ผู้มีงานทำ	20,405.0	-	862.8	2,044.5	2,490.7	2,556.1	2,606.2	4,893.5	3,304.5	1,646.8	- At work	
- ทำงาน	20,261.9	-	859.6	2,035.6	2,476.3	2,542.0	2,587.8	4,855.9	3,278.1	1,626.6	- With job but not at work	
- ไม่ทำงานแต่มีงานประจำ	143.1	-	3.2	8.9	14.4	14.1	18.5	37.5	26.4	20.2	1.2 Unemployed	
1.2 ผู้ว่างงาน	268.1	-	50.9	97.3	45.3	30.4	12.7	20.5	9.2	1.8	- Looking for work	
- หางานทำ	52.3	-	10.5	16.0	9.4	4.6	4.8	5.8	0.7	0.6	- Not looking/available for work	
- ไม่หางานทำพร้อมที่จะทำงาน	215.8	-	40.3	81.3	35.9	25.8	8.0	14.7	8.5	1.2	2. Seasonally inactive labor force	
2. กำลังแรงงานที่ออกจาก	18.0	-	2.6	8.8	1.1	1.0	0.9	1.1	1.3	1.3	Persons not in Labor Force	
ผู้ที่อยู่ในกำลังแรงงาน	4,698.7	-	1,777.2	526.8	160.9	103.8	75.3	164.6	257.5	1,632.6	1. Household work	
1. ทำงานบ้าน	188.8	-	20.1	16.6	19.3	11.6	11.9	29.2	40.5	39.5	2. Studies	
2. เรียนหนังสือ	2,078.7	-	1,652.6	383.8	38.5	2.4	0.3	0.3	-	0.8	3. Too young/old/incapable of work	
3. ยังเด็ก/ชร/ไม่สามารถทำงานได้	1,869.3	-	39.0	66.8	61.1	65.2	51.2	95.2	101.8	1,388.9	4. Others	
4. อื่น ๆ	561.9	-	65.5	59.5	41.9	24.7	11.9	39.8	115.1	203.4	Persons under 15 years of age	
ผู้ถือชุดค่าจ้าง Rp 1	7,296.9	-	-	-	-	-	-	-	-	-	FEMALE	
กำลังแรงงานรวม	33,825.0	6,977.3	2,575.6	2,576.4	2,637.3	2,730.4	2,872.4	5,431.9	3,889.6	4,134.0	Total Labor Force	
1. กำลังแรงงานที่อยู่นิ่ง	17,653.6	-	496.9	1,591.4	2,150.5	2,321.6	2,499.5	4,574.6	2,857.6	1,161.5	1. Current labor force	
1.1 ผู้มีงานทำ	17,614.4	-	495.4	1,585.8	2,149.3	2,317.3	2,493.5	4,562.7	2,851.4	1,157.7	- At work	
1.1.1 ผู้มีงานทำ	17,431.6	-	463.0	1,520.7	2,113.8	2,302.9	2,481.6	4,546.1	2,845.8	1,157.7	- With job but not at work	
- ทำงาน	17,340.9	-	457.4	1,516.5	2,100.9	2,294.1	2,472.5	4,519.9	2,830.9	1,148.8	1.2 Unemployed	
1.2 ผู้ว่างงาน	182.8	-	32.4	65.1	35.5	14.4	11.9	16.6	5.6	1.3	- Looking for work	
- หางานทำ	37.0	-	7.4	14.8	5.7	2.6	4.3	1.9	0.1	0.4	- Not looking/available for work	
- ไม่หางานทำพร้อมที่จะทำงาน	145.7	-	25.0	50.3	29.8	11.8	7.6	14.8	5.5	0.9	2. Seasonally inactive labor force	
2. กำลังแรงงานที่ออกจาก	39.2	-	1.5	5.6	1.3	4.3	6.0	11.8	6.2	2.5	Persons not in Labor Force	
ผู้ที่อยู่ในกำลังแรงงาน	9,194.1	-	2,078.7	985.0	486.8	408.8	372.9	857.3	1,032.0	2,972.5	1. Household work	
1. ทำงานบ้าน	4,123.1	-	186.1	503.6	399.6	370.4	332.1	750.6	855.3	725.5	2. Studies	
2. เรียนหนังสือ	2,241.5	-	1,839.8	383.6	13.6	2.2	1.1	0.7	-	0.5	3. Too young/old/incapable of work	
3. ยังเด็ก/ชร/ไม่สามารถทำงานได้	2,486.7	-	14.1	36.2	38.6	24.5	27.4	84.6	104.5	2,156.7	4. Others	
4. อื่น ๆ	342.8	-	38.7	61.5	34.9	11.8	12.3	21.5	72.2	89.8	Persons under 15 years of age	
ผู้ถือชุดค่าจ้าง Rp 1	6,977.3	6,977.3	-	-	-	-	-	-	-	-		



ตารางที่ 2 จำนวนประชากรอายุ 15 ปีขึ้นไป จำแนกตามสถานภาพสมรส สถานภาพแรงงาน ที่ราชอาณาจักร

TABLE 2 POPULATION 15 YEARS AND OVER BY MARITAL STATUS, LABOR FORCE STATUS, WHOLE KINGDOM

ไตรมาสที่ 3/2551 : Quarter 3/2008

หน่วยเป็นพัน : In Thousands

สถานภาพแรงงาน	รวม Total	เคยสมรส Ever-Married				LABOR FORCE STATUS	
		โสด Single	สมรส Married	หย่า Divorced	แยกกันอยู่ Separated	ไม่ทราบ Unknown	
<b>ยอดรวม</b>	<b>52,237.4</b>	<b>13,352.1</b>	<b>33,476.9</b>	<b>817.5</b>	<b>934.5</b>	<b>16.7</b>	<b>TOTAL</b>
<b>กำลังแรงงานรวม</b>	<b>38,344.7</b>	<b>7,948.7</b>	<b>27,557.9</b>	<b>689.6</b>	<b>741.1</b>	<b>12.5</b>	<b>Total Labor Force</b>
<b>1. กำลังแรงงานมีผู้จ้าง</b>	<b>38,287.5</b>	<b>7,932.8</b>	<b>27,517.7</b>	<b>689.5</b>	<b>741.0</b>	<b>12.5</b>	<b>1. Current labor force</b>
1.1 ผู้มีงานทำ	37,836.6	7,656.7	27,362.7	684.0	732.4	12.5	1.1 Employed
- ทำงาน	37,602.8	7,621.8	27,189.4	680.5	725.1	11.5	- At work
- ไม่ทำงานแต่มีงานประจำ	233.8	34.9	173.3	3.5	7.3	1.0	- With job but not at work
1.2 ผู้ว่างงาน	450.9	276.1	155.0	5.5	8.6	-	1.2 Unemployed
- ทวงงทำ	89.4	59.1	25.7	1.3	2.6	-	- Looking for work
- ไม่หางานทำพร้อมที่จะทำงาน	361.6	217.1	129.3	4.2	6.0	-	- Not looking/available for work
<b>2. กำลังแรงงานที่รอฤดูกาล</b>	<b>57.2</b>	<b>15.8</b>	<b>40.2</b>	<b>0.1</b>	<b>0.1</b>	<b>-</b>	<b>2. Seasonally inactive labor force</b>
<b>ผู้ไม่อยู่ในกำลังแรงงาน</b>	<b>13,892.8</b>	<b>5,403.4</b>	<b>5,919.0</b>	<b>128.0</b>	<b>193.5</b>	<b>4.2</b>	<b>Persons not in Labor Force</b>
1. ทำงานบ้าน	4,311.9	310.6	3,410.4	60.8	94.4	1.9	1. Household work
2. เรียนหนังสือ	4,320.2	4,238.2	77.7	0.1	3.5	0.1	2. Studies
3. อังคีตรวที่ไม่สามารถทำงานได้	4,356.0	582.6	1,897.1	51.2	73.3	2.1	3. Too young/old/incapable of work
4. อื่น ๆ	904.7	272.1	533.9	15.9	22.3	0.2	4. Others

ตารางที่ 2 จำนวนประชากรอายุ 15 ปีขึ้นไป จำแนกตามสถานภาพสมรส สถานภาพแรงงาน และเพศ ทั้งราชอาณาจักร

TABLE 2. POPULATION 15 YEARS AND OVER BY MARITAL STATUS, LABOR FORCE STATUS, AND SEX, WHOLE KINGDOM

สถานภาพแรงงาน	รวม					เพศชาย Ever-Married					LABOR FORCE STATUS
	Total	โสด Single	สมรส Married	หม้าย Widowed	หย่า Divorced	แยกกันอยู่ Separated	ไม่ทราบ Unknown	LABOR FORCE STATUS			
<b>ชาย</b>	<b>25,389.8</b>	<b>7,637.0</b>	<b>16,363.9</b>	<b>704.4</b>	<b>305.3</b>	<b>371.9</b>	<b>7.3</b>	<b>MALE</b>			
<b>กำลังแรงงานรวม</b>	<b>20,691.1</b>	<b>5,011.0</b>	<b>14,782.0</b>	<b>302.0</b>	<b>272.4</b>	<b>317.6</b>	<b>6.1</b>	<b>Total Labor Force</b>			
<b>1. กำลังแรงงานปัจจุบัน</b>	<b>20,673.1</b>	<b>5,000.0</b>	<b>14,775.1</b>	<b>302.0</b>	<b>272.4</b>	<b>317.6</b>	<b>6.1</b>	<b>I. Current labor force</b>			
1.1 ผู้มีงานทำ	20,405.0	4,816.4	14,698.0	301.2	269.5	313.9	6.1	1.1 Employed			
- ทำงาน	20,261.9	4,791.3	14,586.5	298.0	268.1	312.1	6.1	- At work			
- ไม่ทำงานแต่มีงานประจำ	143.1	25.2	111.5	3.2	1.4	1.8	-	- With job but not at work			
1.2 ผู้ว่างงาน	268.1	183.6	77.2	0.9	2.9	3.7	-	1.2 Unemployed			
- หางานทำ	52.3	36.7	13.7	0.3	0.3	1.4	-	- Looking for work			
- ไม่ทำงานชั่วคราวเพื่อที่จะทำงาน	215.8	146.9	63.5	0.6	2.6	2.3	-	- Not looking/available for work			
<b>2. กำลังแรงงานที่ว่างออก</b>	<b>18.0</b>	<b>11.0</b>	<b>6.9</b>	<b>-</b>	<b>0.1</b>	<b>-</b>	<b>-</b>	<b>2. Seasonally inactive labor force</b>			
<b>ผู้ไม่อยู่ในกำลังแรงงาน</b>	<b>4,698.7</b>	<b>2,626.0</b>	<b>1,581.8</b>	<b>402.4</b>	<b>32.8</b>	<b>54.3</b>	<b>1.2</b>	<b>Persons not in Labor Force</b>			
1. ทำงานบ้าน	188.8	55.7	107.2	18.5	3.8	3.7	-	1. Household work			
2. เรียนหนังสือ	2,078.7	2,049.8	26.8	-	-	2.1	-	2. Studies			
3. ยังเด็ก หรือ ไม่สามารถทำงานได้	1,869.3	340.2	1,113.6	360.0	19.4	35.0	1.1	3. Too young/old/incapable of work			
4. อื่น ๆ	561.9	180.3	334.2	24.0	9.6	13.6	0.2	4. Others			
<b>หญิง</b>	<b>26,847.7</b>	<b>5,715.1</b>	<b>17,113.1</b>	<b>2,935.3</b>	<b>512.2</b>	<b>562.6</b>	<b>9.4</b>	<b>FEMALE</b>			
<b>กำลังแรงงานรวม</b>	<b>17,653.6</b>	<b>2,937.7</b>	<b>12,775.9</b>	<b>1,093.0</b>	<b>417.1</b>	<b>423.5</b>	<b>6.4</b>	<b>Total Labor Force</b>			
<b>1. กำลังแรงงานปัจจุบัน</b>	<b>17,614.4</b>	<b>2,932.8</b>	<b>12,742.6</b>	<b>1,092.0</b>	<b>417.1</b>	<b>423.4</b>	<b>6.4</b>	<b>I. Current labor force</b>			
1.1 ผู้มีงานทำ	17,431.6	2,840.3	12,664.7	1,087.3	414.5	418.5	6.4	1.1 Employed			
- ทำงาน	17,340.9	2,830.6	12,602.9	1,076.6	412.5	413.0	5.4	- At work			
- ไม่ทำงานแต่มีงานประจำ	90.7	9.7	61.8	10.7	2.0	5.5	1.0	- With job but not at work			
1.2 ผู้ว่างงาน	182.8	92.6	77.8	4.8	2.7	5.0	-	1.2 Unemployed			
- หางานทำ	37.0	22.4	12.0	0.4	1.0	1.2	-	- Looking for work			
- ไม่ทำงานชั่วคราวเพื่อที่จะทำงาน	145.7	70.2	65.8	4.3	1.7	3.7	-	- Not looking/available for work			
<b>2. กำลังแรงงานที่ว่างออก</b>	<b>39.2</b>	<b>4.8</b>	<b>33.3</b>	<b>1.0</b>	<b>-</b>	<b>0.1</b>	<b>-</b>	<b>2. Seasonally inactive labor force</b>			
<b>ผู้ไม่อยู่ในกำลังแรงงาน</b>	<b>9,194.1</b>	<b>2,777.4</b>	<b>4,337.2</b>	<b>1,842.3</b>	<b>95.1</b>	<b>139.1</b>	<b>3.0</b>	<b>Persons not in Labor Force</b>			
1. ทำงานบ้าน	4,123.1	254.9	3,303.2	415.4	57.0	90.8	1.9	1. Household work			
2. เรียนหนังสือ	2,241.5	2,188.3	50.9	0.7	0.1	1.4	0.1	2. Studies			
3. ยังเด็ก หรือ ไม่สามารถทำงานได้	2,486.7	242.4	783.5	1,389.8	31.8	38.2	1.0	3. Too young/old/incapable of work			
4. อื่น ๆ	342.8	91.7	199.7	36.5	6.3	8.7	-	4. Others			

ไตรมาสที่ 3/2551 : Quarter 3/2008

หน่วยนับพัน : In Thousands

ตารางที่ 3 จำนวนประชากรอายุ 15 ปีขึ้นไป ด้านคุณระดับการศึกษาที่สำเร็จ สถานภาพแรงงาน ที่ราชอาณาจักร

TABLE 3 POPULATION 15 YEARS AND OVER BY LEVEL OF EDUCATIONAL ATTAINMENT, LABOR FORCE STATUS, WHOLE KINGDOM

ไตรมาสที่ 3, 2551 : Quarter 3/2008

หน่วยนับพัน : In Thousands

สถานภาพแรงงาน	รวม	ไม่มี การศึกษา	ต่ำกว่า ประถมศึกษา	ประถมศึกษา Elementary	ประถมศึกษา Less than Elementary	รวม ศึกษา	มัธยมศึกษาตอนปลาย				อุดมศึกษา			อื่นๆ Others	ไม่ทราบ Unknown	LABOR FORCE STATUS	
							Upper Secondary Level		Higher Level		สายวิชาชีพ Technical Education	สายวิชาการ Academic Training	สายวิชาชีพ Higher Technical Education				สายวิชาการ Academic Training
							รวม ศึกษา	ต่ำกว่า อาชีวศึกษา	อาชีวศึกษา Vocational Training	อาชีวศึกษา Teacher Training							
ยอดรวม	52,237.4	2,325.6	16,515.0	10,542.1	9,442.5	4,942.5	1,741.6	25.5	3,526.5	2,086.1	889.5	37.3	163.3		TOTAL		
กำลังแรงงานรวม	38,344.7	1,111.7	11,837.8	8,790.6	5,824.5	3,637.8	1,235.8	16.1	3,175.6	1,791.9	765.0	30.7	127.2		Total Labor Force		
1. กำลังแรงงานปัจจุบัน	38,287.5	1,111.7	11,817.3	8,776.4	5,808.1	3,632.9	1,234.9	16.1	3,175.5	1,791.8	765.0	30.7	127.2		I. Current labor force		
1.1 ผู้มีงานทำ	37,836.6	1,105.7	11,783.1	8,688.8	5,708.4	3,565.1	1,209.5	16.1	3,103.7	1,741.4	757.8	30.7	126.0		1.1 Employed		
- ทำงาน	37,602.8	1,095.7	11,686.8	8,633.0	5,677.7	3,548.8	1,203.9	16.1	3,091.8	1,737.3	755.3	30.7	125.8		- At work		
- ไม่ทำงานเต็มงานประจำ	233.8	10.0	96.3	55.8	30.7	16.3	5.7	-	12.0	4.2	2.5	-	0.3		- With job but not at work		
1.2 ผู้ว่างงาน	450.9	6.0	34.1	87.6	99.7	67.7	25.4	-	71.7	50.4	7.2	-	1.1		1.2 Unemployed		
- หางานทำ	89.4	0.2	5.6	13.5	14.1	15.1	6.3	-	24.7	7.8	1.8	-	0.3		- Looking for work		
- ไม่หางานทำพร้อมที่จะทำงาน	361.6	5.8	28.5	74.1	85.6	52.6	19.0	-	47.1	42.5	5.5	-	0.8		- Not looking/available for work		
2. กำลังแรงงานที่ออกนอก	57.2	0.0	20.6	14.2	16.4	5.0	0.9	-	0.1	0.1	-	-	-		2. Seasonally inactive labor force		
ผู้ไม่อยู่ในกำลังแรงงาน	13,892.8	1,213.9	4,677.1	1,751.5	3,618.0	1,304.7	505.9	9.4	350.9	294.2	124.5	6.5	36.1		Persons not in Labor Force		
1. ทำงานบ้าน	4,311.9	240.0	1,697.4	813.5	708.7	386.4	123.9	1.2	170.4	118.7	35.1	4.1	12.5		1. Household work		
2. เรียนหนังสือ	4,320.2	-	2.8	597.4	2,550.7	733.9	315.3	0.2	23.2	94.7	1.8	0.2	0.1		2. Studies		
3. อังสติก หรือ ไม่สามารถทำงานได้	4,356.0	956.6	2,805.2	210.1	165.1	89.7	24.9	3.6	45.0	23.1	18.9	2.0	12.0		3. Too young/old/incapable of work		
4. อื่น ๆ	904.7	17.2	171.8	130.5	193.6	94.7	41.7	4.4	112.3	57.8	68.7	0.3	11.6		4. Others		

┆ รวมอาชีพระยะสั้น ┆ Including Short Course Vocational

ตารางที่ 3 จำนวนประชากรอายุ 15 ปีขึ้นไป จำแนกตามระดับการศึกษาที่สำเร็จ สถานภาพแรงงาน และเพศ ที่ราชอาณาจักร

TABLE 3 POPULATION 15 YEARS AND OVER BY LEVEL OF EDUCATIONAL ATTAINMENT, LABOR FORCE STATUS AND SEX, WHOLE KINGDOM

ไตรมาสที่ 3:2551 : Quarter 3/2008

หน่วยเป็นพัน : In Thousands

สถานภาพแรงงาน	รวม	ไม่มีการศึกษา	ต่ำกว่าประถมศึกษา	ประถมศึกษา	มัธยมศึกษาตอนปลาย					อุดมศึกษา				อื่นๆ	ไม่ทราบ	LABOR FORCE STATUS		
					None	Less than Elementary	Elementary	Lower Secondary	มัธยมศึกษาตอนต้น	Upper Secondary Level		Higher Level					Others	Unknown
										General/Academic	Vocational	Teacher Training	Academic					
<b>ชาย</b>	<b>25,389.8</b>	<b>760.8</b>	<b>7,462.9</b>	<b>5,506.5</b>	<b>5,006.0</b>	<b>2,581.9</b>	<b>1,003.3</b>	<b>15.1</b>	<b>1,544.5</b>	<b>1,069.4</b>	<b>332.9</b>	<b>18.0</b>	<b>88.6</b>	<b>MALE</b>				
กำลังแรงงานรวม	20,691.1	462.3	6,093.3	4,927.0	3,532.9	2,102.7	776.8	10.6	1,423.5	981.4	289.3	16.6	74.7	Total Labor Force				
1. กำลังแรงงานปัจจุบัน	20,673.1	462.3	6,089.8	4,923.8	3,522.9	2,102.3	776.1	10.6	1,423.5	981.3	289.3	16.6	74.7	I. Current labor force				
1.1 ผู้จ้างทำ	20,405.0	460.5	6,070.2	4,863.9	3,457.4	2,063.3	762.7	10.6	1,390.1	949.2	286.9	16.6	73.6	1.1 Employed				
- จ้าง	20,261.9	456.0	6,007.8	4,827.5	3,438.6	2,051.5	760.9	10.6	1,385.3	947.4	286.3	16.6	73.4	- At work				
- ไม่ทำงานเต็มงานประจำ	143.1	4.5	62.4	36.4	18.8	11.8	1.9	-	4.8	1.8	0.6	-	0.2	- With job but not at work				
1.2 ผู้ว่างงาน	268.1	1.8	19.6	60.0	65.4	39.0	13.4	-	33.4	32.1	2.5	-	1.1	1.2 Unemployed				
- ทงานทำ	52.3	0.1	3.3	9.4	9.1	7.8	4.4	-	11.6	5.3	1.0	-	0.3	- Looking for work				
- ไม่ทำงานทำพร้อมที่จะทำงาน	215.8	1.7	16.3	50.6	56.4	31.2	9.0	-	21.8	26.8	1.5	-	0.7	- Not looking/available for work				
2. กำลังแรงงานที่ออกจากผู้ไม่อยู่ในกำลังแรงงาน	18.0	-	3.5	3.1	10.1	0.4	0.8	-	0.1	0.1	-	-	-	2. Seasonally inactive labor force				
1. ทำงาน	4,698.7	298.5	1,369.6	579.5	1,473.1	479.2	226.4	4.5	121.0	88.0	43.5	1.4	13.9	Persons not in Labor Force				
1.1 ทำงาน	188.8	7.2	77.2	31.9	33.8	16.8	8.4	0.1	7.9	4.7	0.2	0.3	0.4	1. Household work				
2. เรียนหนังสือ	2,078.7	-	1.4	316.1	1,192.9	341.2	177.1	-	13.2	36.0	0.6	0.2	0.1	2. Studies				
3. ชดเชย ขาด/ไม่สามารถทำงานได้	1,869.3	282.5	1,189.8	140.2	122.7	61.6	16.2	2.0	26.8	13.3	8.8	0.6	4.9	3. Too young/old/incapable of work				
4. อื่น ๆ	561.9	8.8	101.3	91.3	123.7	59.7	24.8	2.4	73.1	34.0	33.9	0.3	8.6	4. Others				
<b>หญิง</b>	<b>26,847.7</b>	<b>1,564.8</b>	<b>9,052.1</b>	<b>5,035.7</b>	<b>4,436.5</b>	<b>2,360.6</b>	<b>738.4</b>	<b>10.4</b>	<b>1,982.0</b>	<b>1,016.7</b>	<b>556.7</b>	<b>19.2</b>	<b>74.7</b>	<b>FEMALE</b>				
กำลังแรงงานรวม	17,653.6	649.5	5,744.5	3,863.6	2,291.6	1,535.1	458.9	5.5	1,752.0	810.5	475.7	14.1	52.5	Total Labor Force				
1. กำลังแรงงานปัจจุบัน	17,614.4	649.4	5,727.4	3,852.6	2,285.3	1,530.5	458.8	5.5	1,752.0	810.5	475.7	14.1	52.5	I. Current labor force				
1.1 ผู้จ้างทำ	17,431.6	645.2	5,713.0	3,824.9	2,251.0	1,501.8	446.8	5.5	1,713.7	792.2	470.9	14.1	52.4	1.1 Employed				
- จ้าง	17,340.9	639.7	5,679.0	3,805.5	2,239.1	1,497.3	443.0	5.5	1,706.5	789.8	469.0	14.1	52.4	- At work				
- ไม่ทำงานเต็มงานประจำ	90.7	5.5	33.9	19.4	11.9	4.5	3.8	-	7.2	2.4	2.0	-	0.1	- With job but not at work				
1.2 ผู้ว่างงาน	182.8	4.2	14.5	27.6	34.3	28.7	12.0	-	38.4	18.3	4.8	-	0.1	1.2 Unemployed				
- ทงานทำ	37.0	0.1	2.3	4.1	5.0	7.3	1.9	-	13.1	2.6	0.8	-	-	- Looking for work				
- ไม่ทำงานทำพร้อมที่จะทำงาน	145.7	4.2	12.2	23.6	29.3	21.5	10.1	-	25.3	15.7	4.0	-	0.1	- Not looking/available for work				
2. กำลังแรงงานที่ออกจากผู้ไม่อยู่ในกำลังแรงงาน	39.2	0.0	17.1	11.1	6.3	4.6	0.1	-	-	-	-	-	-	2. Seasonally inactive labor force				
1. ทำงาน	9,194.1	915.4	3,307.5	1,172.0	2,144.9	825.5	279.4	4.9	230.0	206.2	81.0	5.1	22.2	Persons not in Labor Force				
1.1 ทำงาน	4,123.1	232.9	1,620.2	781.6	674.9	369.6	115.6	1.0	162.5	114.0	34.9	3.8	12.1	1. Household work				
2. เรียนหนังสือ	2,241.5	-	1.4	281.3	392.7	138.2	0.2	0.2	10.0	58.7	1.2	-	-	2. Studies				
3. ชดเชย ขาด/ไม่สามารถทำงานได้	2,486.7	674.1	1,615.3	69.9	42.4	28.1	8.8	1.6	18.2	9.8	10.1	1.3	7.1	3. Too young/old/incapable of work				
4. อื่น ๆ	342.8	8.5	70.6	39.2	69.9	35.0	16.9	2.1	39.3	23.8	34.8	-	3.0	4. Others				

√ รวมอาชีพระยะสั้น √ Including Short Course Vocational

ตารางที่ 4 จำนวนผู้มีงานทำ จำแนกตามระดับการศึกษาที่สำเร็จ อาชีพ ทั้งราชอาณาจักร  
TABLE 4 EMPLOYED PERSONS BY LEVEL OF EDUCATIONAL ATTAINMENT, OCCUPATION , WHOLE KINGDOM

ไตรมาสที่ 3:2551 : Quarter 3:2008 หน่วยเป็นพัน : In Thousands

อาชีพ Occupation	มัธยมศึกษาตอนปลาย Upper Secondary Level										อุดมศึกษา Higher Level			ไม่ทราบ Others	รวม Total	อาชีพ Occupation
	ไม่มี การศึกษา None	ต่ำกว่า ประถมศึกษา Less than Elementary	ประถมศึกษา Elementary	มัธยมศึกษา ตอนต้น Lower Secondary	สามัญ General/ Academic			สาขาวิชา- การศึกษ Teacher Training	สาขาวิชา- การศึกษ Teacher Training	สาขาวิชา- การศึกษ Teacher Training	สาขาวิชา- การศึกษ Teacher Training	สาขาวิชา- การศึกษ Teacher Training				
					สามัญ General/ Academic	สาขาวิชา- การศึกษ Vocational	สาขาวิชา- การศึกษ Teacher Training									
ยอดรวม	1,105.7	11,783.1	8,688.8	5,708.4	3,565.1	1,209.5	16.1	3,103.7	1,741.4	757.8	30.7	126.0	TOTAL			
1. ผู้มีคุณลักษณะ ข้าราชการระดับอาวุโส และผู้จัดการ	5.8	195.3	85.4	103.9	111.0	42.0	1.4	338.0	71.9	36.9	0.2	6.7	1. Legislators, senior officials and managers			
2. ผู้ประกอบวิชาชีพด้านต่างๆ	0.4	6.1	10.8	15.5	14.4	6.1	1.5	762.3	203.9	507.0	0.1	3.4	2. Professionals			
3. ผู้ประกอบวิชาชีพด้านเทคนิคสาขาต่างๆ และอาชีพที่เกี่ยวข้อง	5.7	64.5	63.0	133.5	152.2	152.1	2.7	627.6	296.2	36.7	0.6	8.6	3. Technicians and associate professionals			
4. เสมียน	0.6	43.1	71.2	158.1	214.8	124.8	0.2	527.7	240.0	38.0	-	9.2	4. Clerks			
5. พนักงานบริการและพนักงานในร้านค้า และตลาด	129.6	1,645.6	1,069.7	1,132.7	888.3	307.3	3.6	565.0	343.8	80.4	3.0	30.7	5. Service workers and shop and market sales workers			
6. ผู้ปฏิบัติงานที่มีฝีมือในด้านการเกษตร และการประมง	564.2	6,800.9	4,148.6	1,862.6	974.4	174.0	0.8	107.4	184.3	25.9	13.2	9.4	6. Skilled agricultural and fishery workers			
7. ผู้ปฏิบัติงานด้านความสามารถทางฝีมือ และธุรกิจการค้าที่เกี่ยวข้อง	111.5	1,084.3	1,257.5	854.1	392.0	197.4	2.3	72.7	212.1	11.9	3.7	12.1	7. Craft and related trades workers			
8. ผู้ปฏิบัติการโรงงานและเครื่องจักร และผู้ใช้ปฏิบัติงานด้านการประกอบ	36.6	517.3	731.3	736.2	495.5	125.8	3.3	56.1	130.5	10.9	5.7	25.5	8. Plant and machine operators and assemblers			
9. อาชีพขั้นพื้นฐานต่างๆ ในด้านการขาย และการให้บริการ	251.3	1,424.6	1,250.8	709.1	319.1	78.6	0.3	29.9	56.2	9.4	4.1	17.1	9. Elementary occupations			
10. คนงานซึ่งมิได้แนบไว้ในหมวดอื่น	-	1.4	0.5	2.7	3.4	1.5	-	17.0	2.6	1.0	-	3.5	10. Workers not classifiable by occupation			

1/ รวมอาชีพระยะสั้น 1/ Including Short Course Vocational

ตารางที่ 4 จำนวนผู้จ้างทำ อัตรากำลังตามระดับการศึกษาที่เสร็จ อาชีพ และเพศ ทั้งราชอาณาจักร  
TABLE 4 EMPLOYED PERSONS BY LEVEL OF EDUCATIONAL ATTAINMENT, OCCUPATION AND SEX, WHOLE KINGDOM

อาชีพ Occupation	มัธยมศึกษาตอนปลาย Upper Secondary Level										อุดมศึกษา Higher Level		ไม่ทราบ Unknown	อื่นๆ Others	ไม่ทราบ Unknown	อาชีพ OCCUPATION
	รวม Total	ไม่มีการศึกษา None	ต่ำกว่า ประถมศึกษา Less than Elementary	ประถมศึกษา Elementary	มัธยมศึกษา ตอนต้น Lower Secondary	มัธยมศึกษา ตอนต้น General/ Academic	อาชีวศึกษา อาชีวศึกษา Vocational	อาชีวศึกษา อาชีวศึกษา Teacher Training	อาชีวศึกษา อาชีวศึกษา Academic	อาชีวศึกษา อาชีวศึกษา Higher Technical Education	อาชีวศึกษา อาชีวศึกษา Teacher Training	อื่นๆ Others				
1. ผู้ปฏิบัติงานในวิชาชีพการเกษตรขั้นสูง และผู้จัดการ	762.0	3.2	166.5	74.1	87.3	90.5	32.8	0.7	216.1	57.7	27.6	0.1	5.5	1.6	73.6	1. Legislators, senior officials and managers
2. ผู้ประกอบวิชาชีพด้านต่างๆ	632.5	0.4	3.7	8.6	13.3	8.5	3.4	1.2	359.5	59.0	172.9	0.1	1.7	0.1	17.7	2. Professionals
3. ผู้ประกอบวิชาชีพด้านเทคนิคสาขาต่างๆ และอาชีพที่เกี่ยวข้อง	732.8	3.2	28.1	28.3	71.8	77.5	98.2	1.9	243.2	157.3	177.7	0.4	5.3	0.4	17.7	3. Technicians and associate professionals
4. เติมน	490.0	0.2	20.2	34.5	71.9	100.7	45.6	0.0	135.9	67.6	11.3	-	2.3	-	11.3	4. Clerks
5. พนักงานบริการและพนักงานในร้านค้า และตลาด	2,436.9	31.3	515.8	400.2	503.9	385.8	154.8	1.7	255.3	152.6	21.0	2.0	12.6	2.0	21.0	5. Service workers and shop and market sales workers
6. ผู้ปฏิบัติงานที่มีชื่อในด้านการเกษตร และการประมง	8,333.0	234.4	3,022.2	2,305.9	1,223.9	609.1	121.5	0.8	60.2	126.4	14.7	6.8	7.2	6.8	14.7	6. Skilled agricultural and fishery workers
7. ผู้ปฏิบัติงานด้านความสามารทางที่มีชื่อ และธุรกิจการค้าที่เกี่ยวข้อง	2,929.0	65.1	659.5	845.7	617.6	286.8	176.5	0.7	58.9	198.0	6.8	2.6	11.0	2.6	6.8	7. Craft and related trades workers
8. ผู้ปฏิบัติการโรงงานและเครื่องจักร และผู้ปฏิบัติงานด้านการประกอบ	1,984.2	24.0	401.4	509.7	469.0	320.2	82.3	3.3	41.4	104.3	9.1	2.2	17.2	2.2	9.1	8. Plant and machine operators and assemblers
9. อาชีพขั้นพื้นฐานต่างๆ ในด้านการขาย และการให้บริการ	2,087.8	98.7	652.3	656.5	397.6	182.0	46.7	0.3	11.4	25.1	5.8	2.6	8.7	2.6	5.8	9. Elementary occupations
10. คนงานซึ่งมิได้จำแนกไว้ในหมวดอื่น	16.9	-	0.6	0.4	1.1	2.4	0.9	-	8.3	1.2	-	-	2.0	-	-	10. Workers not classifiable by occupation
<b>หญิง</b>	<b>17,431.6</b>	<b>645.2</b>	<b>5,713.0</b>	<b>3,824.9</b>	<b>2,251.0</b>	<b>1,501.8</b>	<b>446.8</b>	<b>5.5</b>	<b>1,713.7</b>	<b>792.2</b>	<b>470.9</b>	<b>14.1</b>	<b>52.4</b>	<b>14.1</b>	<b>52.4</b>	<b>FEMALE</b>
1. ผู้ปฏิบัติงานในวิชาชีพการเกษตรขั้นสูง และผู้จัดการ	236.6	2.5	28.8	11.3	16.6	20.6	9.3	0.7	121.9	14.2	9.3	0.2	1.2	0.2	9.3	1. Legislators, senior officials and managers
2. ผู้ประกอบวิชาชีพด้านต่างๆ	899.1	-	2.5	2.2	2.2	5.9	2.6	0.3	402.8	144.9	334.0	-	1.6	-	334.0	2. Professionals
3. ผู้ประกอบวิชาชีพด้านเทคนิคสาขาต่างๆ และอาชีพที่เกี่ยวข้อง	810.6	2.4	36.4	34.8	61.7	74.7	53.9	0.8	384.4	138.9	18.9	0.3	3.3	0.3	18.9	3. Technicians and associate professionals
4. เติมน	937.7	0.5	22.9	36.7	86.2	114.2	79.3	0.2	391.9	172.4	26.7	-	6.9	-	26.7	4. Clerks
5. พนักงานบริการและพนักงานในร้านค้า และตลาด	3,762.7	98.3	1,129.8	669.5	628.8	502.6	152.5	1.8	309.7	191.2	59.4	1.1	18.1	1.1	59.4	5. Service workers and shop and market sales workers
6. ผู้ปฏิบัติงานที่มีชื่อในด้านการเกษตร และการประมง	6,532.7	329.8	3,178.7	1,842.7	638.7	365.4	52.5	0.1	47.2	57.9	11.2	6.4	2.2	6.4	11.2	6. Skilled agricultural and fishery workers
7. ผู้ปฏิบัติงานด้านความสามารทางที่มีชื่อ และธุรกิจการค้าที่เกี่ยวข้อง	1,282.7	46.4	424.9	411.8	236.6	105.1	21.0	1.6	13.8	14.1	5.1	1.2	1.2	1.2	5.1	7. Craft and related trades workers
8. ผู้ปฏิบัติการโรงงานและเครื่องจักร และผู้ปฏิบัติงานด้านการประกอบ	890.4	12.6	115.9	221.6	267.2	175.3	43.4	-	14.7	26.2	1.8	3.5	8.2	3.5	1.8	8. Plant and machine operators and assemblers
9. อาชีพขั้นพื้นฐานต่างๆ ในด้านการขาย และการให้บริการ	2,062.6	152.7	772.3	594.3	311.4	137.1	31.8	-	18.5	31.1	3.6	1.5	8.3	1.5	3.6	9. Elementary occupations
10. คนงานซึ่งมิได้จำแนกไว้ในหมวดอื่น	16.6	-	0.8	0.1	1.5	1.0	0.6	-	8.7	1.4	1.0	-	1.4	-	1.0	10. Workers not classifiable by occupation

รวมอาชีพระยะสั้น / Including Short Course Vocational

ตารางที่ 5 จำนวนผู้มีงานทำ ด้านคุณตามระดับการศึกษาที่สำเร็จ อุตสาหกรรม ที่ว่าราชอาณาจักร

TABLE 5 EMPLOYED PERSONS BY LEVEL OF EDUCATIONAL ATTAINMENT, INDUSTRY, WHOLE KINGDOM

ไตรมาสที่ 3 : 2008

หน่วยนับพัน : In Thousand

อุตสาหกรรม	รวม	ไม่มี การศึกษา	ต่ำกว่า ประถมศึกษา	มัธยมศึกษาตอนปลาย						อื่นๆ ✓	ไม่ทราบ	INDUSTRY		
				ประถมศึกษา	มัธยมศึกษาตอนต้น		Upper-Secondary Level		สูงกว่า มัธยมศึกษา					
					Elementary	Lower Secondary	General/ Academic	Vocational					Teacher Training	Academic
<b>ยอดรวม</b>	<b>37,886.6</b>	<b>1,105.7</b>	<b>11,783.1</b>	<b>8,688.8</b>	<b>5,708.4</b>	<b>3,565.1</b>	<b>1,209.5</b>	<b>16.1</b>	<b>3,103.7</b>	<b>1,741.4</b>	<b>757.8</b>	<b>30.7</b>	<b>126.0</b>	<b>TOTAL</b>
1. เกษตรกรรม การล่าสัตว์ และการป่าไม้	15,641.4	659.3	7,080.1	4,363.7	1,969.5	1,017.6	175.1	1.5	125.8	196.1	29.4	14.0	9.3	1. Agriculture, hunting and forestry
2. การประมง	425.6	15.2	186.4	121.3	53.1	23.5	12.9	-	4.9	5.8	1.4	0.1	1.2	2. Fishing
3. การทำเหมืองแร่ และเหมืองหิน	55.0	0.3	11.1	14.2	8.7	5.0	1.9	-	7.9	5.3	0.6	-	0.1	3. Mining and quarrying
4. การผลิต	5,231.4	121.4	1,005.3	1,262.1	1,138.1	709.5	229.9	3.3	371.9	330.2	22.6	8.4	28.7	4. Manufacturing
5. การไฟฟ้า ก๊าซ และการประปา	103.1	0.0	8.0	8.3	10.3	12.9	10.4	0.1	35.7	14.8	1.5	-	1.2	5. Electricity, gas and water supply
6. การก่อสร้าง	2,012.1	63.4	613.5	600.6	319.2	111.2	75.7	0.9	83.7	71.4	4.7	1.8	6.0	6. Construction
7. การขายส่ง การขายปลีก การซ่อมแซมยานยนต์ รถจักรยานยนต์ ของใช้ส่วนบุคคล และของใช้ ในครัวเรือน	5,634.9	113.5	1,345.5	1,035.0	1,029.0	688.9	292.1	2.6	642.5	394.9	62.3	4.0	24.8	7. Wholesale and retail trade, repair of motor vehicles motorcycles and personal and household goods
8. โรงแรม และภัตตาคาร	2,353.2	72.1	689.8	507.1	415.9	312.9	99.9	0.9	125.7	91.3	18.6	0.5	18.5	8. Hotel and restaurants
9. การขนส่ง สถานที่เก็บสินค้า และการคมนาคม	1,090.5	7.9	242.8	213.0	197.7	150.8	50.5	0.1	141.1	67.5	9.6	0.2	9.5	9. Transport, storage and communication
10. การเป็นสื่อกลางทางการเงิน	396.2	0.4	6.5	14.0	26.1	22.4	20.7	0.8	250.1	41.4	11.5	0.1	2.2	10. Financial intermediation
11. กิจกรรมด้านอสังหาริมทรัพย์ การให้เช่า และกิจการทางธุรกิจ	717.0	6.1	115.4	117.1	97.3	63.7	26.0	0.6	224.6	52.4	9.1	0.3	4.6	11. Real estate, renting and business activities
12. การบริหารราชการ และการป้องกันประเทศ รวมทั้งการประกันสังคมภาคบังคับ	1,303.3	1.9	91.5	62.9	140.4	149.5	137.1	1.0	509.5	168.7	36.1	-	4.8	12. Public administration and defence, compulsory social security
13. การศึกษา	1,097.5	2.5	45.3	47.1	39.9	42.3	12.7	2.7	344.2	44.9	512.6	-	3.2	13. Education
14. งานด้านสุขภาพ และงานสังคมสงเคราะห์	720.4	4.2	68.9	38.2	64.5	119.7	31.7	0.9	146.6	214.4	27.3	0.0	4.0	14. Health and social work
15. กิจกรรมด้านบริการชุมชน สังคม และการบริการ ส่วนบุคคลอื่นๆ	818.9	16.0	197.5	170.4	173.4	111.5	28.9	0.9	70.9	37.9	9.1	0.4	2.1	15. Other community, social and personal service activity
16. ลูกจ้างในครัวเรือนส่วนบุคคล	196.1	21.5	74.2	50.7	20.8	20.1	3.0	-	0.8	1.6	0.1	0.6	2.7	16. Private households with employed persons
17. องค์การระหว่างประเทศและองค์การต่างประเทศ อื่นๆ และสมาชิก	1.4	-	-	0.4	-	-	-	-	0.5	0.2	0.0	0.3	-	17. Extra-territorial organizations and bodies
18. ไม่ทราบ	38.5	-	1.5	2.8	4.5	3.7	1.2	-	17.3	2.9	1.4	-	3.2	18. Unknown

รวมค่าวีซ่าระยะสั้น / Including Short Course Vocational

ตารางที่ 3.2551 - Quarter 3,2008  
TABLE 3. EMPLOYED PERSONS BY LEVEL OF EDUCATIONAL ATTAINMENT, INDUSTRY AND SEX, WHOLE KINGDOM

อุตสาหกรรม Industry	รวม Total	ไม่มี การศึกษา None	ต่ำกว่า ประถมศึกษา Less than Elementary	ประถม ศึกษา Elementary	มัธยมศึกษาตอนต้น Upper Secondary Level			อุดมศึกษา Higher Level			ไม่รู้ อื่นๆ Others	ไม่ทราบ Unknown	INDUSTRY
					ต่ำกว่า มัธยมศึกษา General/ Academic	มัธยมศึกษา Vocational	สอนวิชา- การศึกษา Teacher Training	ต่ำกว่า อุดมศึกษา Technical Education	อุดมศึกษา Higher Education	สอนวิชา- การศึกษา Teacher Training			
<b>ชาย</b>	<b>20,405.0</b>	<b>460.5</b>	<b>6,070.2</b>	<b>4,863.9</b>	<b>3,457.4</b>	<b>2,063.3</b>	<b>762.7</b>	<b>10.6</b>	<b>1,390.1</b>	<b>949.2</b>	<b>286.9</b>	<b>73.6</b>	<b>MALE</b>
1. เหนือกรมการคลังและภาษี 1. เกษตรกรรม การคลัง และภาษี	8,716.0	262.1	3,751.1	2,423.2	1,288.9	633.1	120.7	0.8	72.6	131.1	17.6	7.5	1. Agriculture, hunting and forestry
2. การประมง 2. การประมง	323.5	10.3	136.0	91.1	46.1	18.9	11.4	-	3.3	4.0	1.2	0.1	2. Fishing
3. การทำเหมืองแร่ และขุดถลุง 3. การทำเหมืองแร่ และขุดถลุง	44.4	0.3	10.0	10.4	6.9	4.9	1.8	-	5.5	3.9	0.6	-	3. Mining and quarrying
4. อุตสาหกรรม 4. อุตสาหกรรม	2,405.4	51.1	408.0	557.4	326.2	338.6	119.9	1.9	163.6	209.4	8.0	3.4	4. Manufacturing
5. การไฟฟ้า ก๊าซ และกริด 5. การไฟฟ้า ก๊าซ และกริด	85.0	0.0	7.4	7.8	8.2	11.4	12.8	0.0	27.6	12.8	0.9	-	5. Electricity, gas and water supply
6. การก่อสร้าง 6. การก่อสร้าง	1,702.5	30.7	509.9	557.7	285.5	101.4	67.7	0.7	57.4	61.3	3.3	1.8	6. Construction
7. การขนส่ง การพาณิชย์ การซ่อมแซมยานยนต์ รถจักรยานยนต์ของใช้ส่วนบุคคล และของใช้ ส่วนบุคคล 7. การขนส่ง การพาณิชย์ การซ่อมแซมยานยนต์ รถจักรยานยนต์ของใช้ส่วนบุคคล และของใช้ ส่วนบุคคล	2,945.8	46.0	564.1	602.8	622.3	386.9	175.5	1.6	286.8	223.8	19.8	2.9	7. Wholesale and retail trade, repair of motor vehicles motorcycles and personal and household goods
8. โรงแรม และภัตตาคาร 8. โรงแรม และภัตตาคาร	822.8	20.0	193.7	169.4	165.6	138.1	45.4	0.6	41.7	37.9	5.8	0.2	8. Hotel and restaurants
9. การขนส่ง โทรคมนาคม และกิจการคมนาคม 9. การขนส่ง โทรคมนาคม และกิจการคมนาคม	916.3	6.0	218.4	193.2	180.7	138.1	43.9	0.1	68.6	52.8	6.5	0.2	9. Transport, storage and communication
10. การเงินและประกันภัย 10. การเงินและประกันภัย	179.2	-	2.8	7.2	17.8	13.7	14.1	0.8	97.0	17.2	7.2	0.1	10. Financial intermediation
11. กิจกรรมด้านสังคม การบริการที่พัก และกิจการทางธุรกิจ 11. กิจกรรมด้านสังคม การบริการที่พัก และกิจการทางธุรกิจ	396.4	3.4	61.1	68.3	61.6	39.4	15.7	0.5	108.4	30.3	4.9	-	11. Real estate, renting and business activities
12. การบริหารราชการ และการป้องกันประเทศ รวมถึงการประกันสังคมบางส่วน 12. การบริหารราชการ และการป้องกันประเทศ รวมถึงการประกันสังคมบางส่วน	833.5	1.9	79.2	56.1	124.1	123.4	110.3	1.0	246.8	87.6	20.3	-	12. Public administration and defence, compulsory social security
13. การศึกษา 13. การศึกษา	435.5	0.9	26.9	18.9	28.2	25.0	3.6	1.6	126.2	18.2	183.8	-	13. Education
14. งานด้านสุขภาพ และงานสังคมสงเคราะห์ 14. งานด้านสุขภาพ และงานสังคมสงเคราะห์	174.3	1.6	15.7	8.3	20.8	34.1	8.1	0.3	41.2	39.1	3.7	-	14. Health and social work
15. กิจกรรมด้านบริการชุมชน สังคม และการบริการ ส่วนบุคคลอื่นๆ 15. กิจกรรมด้านบริการชุมชน สังคม และการบริการ ส่วนบุคคลอื่นๆ	364.7	4.8	80.8	83.8	69.7	49.0	16.5	0.9	35.8	18.4	3.4	0.4	15. Other community, social and personal service activity
16. ธุรกิจไม่ครัวเรือนส่วนบุคคล 16. ธุรกิจไม่ครัวเรือนส่วนบุคคล	21.3	1.4	4.4	6.5	1.8	5.2	1.3	-	-	0.8	-	-	16. Private households with employed persons
17. องค์การระหว่างประเทศและองค์การระหว่างประเทศ อื่นๆ และสมาชิก 17. องค์การระหว่างประเทศและองค์การระหว่างประเทศ อื่นๆ และสมาชิก	0.4	-	-	-	-	-	-	-	0.2	0.2	-	-	17. Extra-territorial organizations and bodies
18. ไม่ทราบ 18. ไม่ทราบ	18.1	-	0.7	1.9	3.0	2.4	0.5	-	7.4	0.5	-	-	18. Unknown
<b>หญิง</b>	<b>17,431.6</b>	<b>645.2</b>	<b>5,713.0</b>	<b>3,824.9</b>	<b>2,251.0</b>	<b>1,501.8</b>	<b>446.8</b>	<b>5.5</b>	<b>1,713.7</b>	<b>792.2</b>	<b>470.9</b>	<b>14.1</b>	<b>FEMALE</b>
1. เหนือกรมการคลังและภาษี 1. เกษตรกรรม การคลัง และภาษี	6,925.5	397.2	3,328.9	1,940.6	680.6	384.6	54.5	0.7	53.3	65.0	11.8	6.5	1. Agriculture, hunting and forestry
2. การประมง 2. การประมง	102.2	4.8	50.4	30.2	7.0	4.6	1.5	-	1.7	1.8	0.1	-	2. Fishing
3. การทำเหมืองแร่ และขุดถลุง 3. การทำเหมืองแร่ และขุดถลุง	10.7	0.1	1.1	3.8	1.8	0.1	0.1	-	2.4	1.4	-	-	3. Mining and quarrying
4. อุตสาหกรรม 4. อุตสาหกรรม	2,826.0	70.4	597.3	704.7	611.9	371.0	110.0	1.5	208.3	120.8	14.7	5.0	4. Manufacturing
5. การไฟฟ้า ก๊าซ และกริด 5. การไฟฟ้า ก๊าซ และกริด	18.1	-	0.6	0.5	2.1	1.5	1.9	0.0	8.1	2.0	0.7	-	5. Electricity, gas and water supply
6. การก่อสร้าง 6. การก่อสร้าง	309.6	12.7	103.6	102.9	33.7	9.8	7.9	0.2	26.4	10.2	1.4	-	6. Construction
7. การขนส่ง การพาณิชย์ การซ่อมแซมยานยนต์ รถจักรยานยนต์ของใช้ส่วนบุคคล และของใช้ ส่วนบุคคล 7. การขนส่ง การพาณิชย์ การซ่อมแซมยานยนต์ รถจักรยานยนต์ของใช้ส่วนบุคคล และของใช้ ส่วนบุคคล	2,689.2	67.4	781.4	432.2	406.7	302.0	116.6	1.0	355.7	171.0	42.5	1.1	7. Wholesale and retail trade, repair of motor vehicles motorcycles and personal and household goods
8. โรงแรม และภัตตาคาร 8. โรงแรม และภัตตาคาร	1,530.4	52.1	496.0	337.8	250.3	174.8	56.6	0.3	83.9	53.4	12.8	0.4	8. Hotel and restaurants
9. การขนส่ง โทรคมนาคม และกิจการคมนาคม 9. การขนส่ง โทรคมนาคม และกิจการคมนาคม	174.2	2.0	24.4	19.8	16.9	12.7	6.6	-	72.5	14.7	3.1	-	9. Transport, storage and communication
10. การเงินและประกันภัย 10. การเงินและประกันภัย	216.9	0.4	3.7	6.8	8.3	8.7	6.6	0.1	153.1	24.2	4.3	-	10. Financial intermediation
11. กิจกรรมด้านสังคม การบริการที่พัก และกิจการทางธุรกิจ 11. กิจกรรมด้านสังคม การบริการที่พัก และกิจการทางธุรกิจ	320.6	2.8	54.3	48.8	35.7	24.3	10.3	0.1	116.1	22.1	4.2	0.3	11. Real estate, renting and business activities
12. การบริหารราชการ และการป้องกันประเทศ รวมถึงการประกันสังคมบางส่วน 12. การบริหารราชการ และการป้องกันประเทศ รวมถึงการประกันสังคมบางส่วน	449.8	-	12.2	6.8	16.3	26.0	26.8	0.0	262.7	81.1	15.9	-	12. Public administration and defence, compulsory social security
13. การศึกษา 13. การศึกษา	662.0	1.6	18.4	28.2	11.7	17.4	9.2	1.1	218.0	26.7	328.9	-	13. Education
14. งานด้านสุขภาพ และงานสังคมสงเคราะห์ 14. งานด้านสุขภาพ และงานสังคมสงเคราะห์	546.1	2.5	33.2	29.9	43.7	85.6	23.5	0.6	105.4	175.3	23.6	0.0	14. Health and social work
15. กิจกรรมด้านบริการชุมชน สังคม และการบริการ ส่วนบุคคลอื่นๆ 15. กิจกรรมด้านบริการชุมชน สังคม และการบริการ ส่วนบุคคลอื่นๆ	454.3	11.2	116.6	86.6	103.8	62.5	12.4	-	35.1	19.5	5.7	0.0	15. Other community, social and personal service activity
16. ธุรกิจไม่ครัวเรือนส่วนบุคคล 16. ธุรกิจไม่ครัวเรือนส่วนบุคคล	174.8	20.1	69.8	44.2	19.0	15.0	1.7	-	0.8	0.8	0.1	0.6	16. Private households with employed persons
17. องค์การระหว่างประเทศและองค์การระหว่างประเทศ อื่นๆ และสมาชิก 17. องค์การระหว่างประเทศและองค์การระหว่างประเทศ อื่นๆ และสมาชิก	1.0	-	-	0.4	-	-	-	-	0.4	-	0.0	0.2	17. Extra-territorial organizations and bodies
18. ไม่ทราบ 18. ไม่ทราบ	20.5	-	0.8	1.0	1.5	1.3	0.7	-	10.0	2.4	1.4	-	18. Unknown

1/ 7 นอนปี 2. ระยะเวลาสั้น 3. ระยะเวลาสั้น 4. ระยะเวลาสั้น 5. ระยะเวลาสั้น 6. ระยะเวลาสั้น 7. ระยะเวลาสั้น 8. ระยะเวลาสั้น 9. ระยะเวลาสั้น 10. ระยะเวลาสั้น 11. ระยะเวลาสั้น 12. ระยะเวลาสั้น 13. ระยะเวลาสั้น 14. ระยะเวลาสั้น 15. ระยะเวลาสั้น 16. ระยะเวลาสั้น 17. ระยะเวลาสั้น 18. ระยะเวลาสั้น

หน่วยนับพัน : 16 Thousands



ตารางที่ 6 จำนวนผู้มีงานทำ อื่นนอกสถานภาพทำงาน อาชีพ ที่ราชอาณาจักร  
TABLE 6 EMPLOYED PERSONS BY WORK STATUS, OCCUPATION, WHOLE KINGDOM

ไตรมาสที่ 3:2551 : Quarter 3:2008

หน่วยเป็นพัน : In Thousands

อาชีพ	สถานภาพการทำงาน Work Status							การรวมกลุ่ม Members of Producers' Cooperatives	OCCUPATION
	รวม Total	นายจ้าง Employer	ลูกจ้างรัฐบาล Government Employee	ลูกจ้างเอกชน Private Employee	ทำงานส่วนตัว Own Account Worker	ช่วยธุรกิจ ครอบครัว Unpaid Family Worker	TOTAL		
<b>ยอดรวม</b>	<b>37,836.6</b>	<b>984.9</b>	<b>3,381.5</b>	<b>12,959.7</b>	<b>12,044.9</b>	<b>8,420.1</b>	<b>45.5</b>	<b>45.5</b>	<b>TOTAL</b>
1. ผู้มีคุณลักษณะ ข้าราชการระดับอาวุโส และผู้จัดการ	998.6	447.5	272.9	243.9	32.1	2.1	0.1	0.1	1. Legislators, senior officials and managers
2. ผู้ประกอบวิชาชีพด้านต่าง ๆ	1,531.5	3.4	1,067.6	402.9	49.3	7.7	0.6	0.6	2. Professionals
3. ผู้ประกอบวิชาชีพด้านเทคนิคสาขาต่าง ๆ และอาชีพที่เกี่ยวข้อง	1,543.3	14.1	443.4	955.1	102.0	28.4	0.4	0.4	3. Technicians and associate professionals
4. เสมียน	1,427.7	2.3	548.1	790.1	22.9	64.3	0.0	0.0	4. Clerks
5. พนักงานบริการและพนักงานในร้านค้า และตลาด	6,199.6	183.0	337.2	1,334.6	2,759.3	1,579.1	6.4	6.4	5. Service workers and shop and market sales workers
6. ผู้ปฏิบัติงานด้านความสามารทางฝีมือ และการประมง	14,865.7	168.8	79.1	1,369.3	7,111.0	6,135.1	2.4	2.4	6. Skilled agricultural and fishery workers
7. ผู้ปฏิบัติงานด้านความสามารทางฝีมือ และธุรกิจการค้าที่เกี่ยวข้อง	4,211.8	136.1	120.6	2,755.0	887.5	313.5	29.1	29.1	7. Craft and related trades workers
8. ผู้ปฏิบัติงาน โรงงานและเครื่องจักร และผู้ปฏิบัติงานด้านการประกอบ	2,874.5	19.1	143.9	2,117.6	551.6	40.1	2.2	2.2	8. Plant and machine operators and assemblers
9. อาชีพขั้นพื้นฐานต่าง ๆ ในด้านการขาย และการให้บริการ	4,150.4	10.7	359.7	2,967.7	558.4	249.7	4.1	4.1	9. Elementary occupations
10. คนงานซึ่งมิได้จัดแยกไว้เป็นหมวดอื่น	33.4	-	9.1	23.5	0.8	-	-	-	10. Workers not classifiable by occupation

ตารางที่ 6 จำนวนผู้จ้างทำ งานตามสถานภาพทำงาน อาชีพ และเพศ ทั้งราชอาณาจักร

TABLE 6 EMPLOYED PERSONS BY WORK STATUS, OCCUPATION AND SEX, WHOLE KINGDOM

อาชีพ	รวม	สถานภาพที่จ้าง Work Status					การรวมกลุ่ม Members of Producers' Cooperatives	อาชีพ Occupation
		นายจ้าง	รัฐจ้าง	จ้างเอกชน	ทำงานส่วนตัว	จ้างครอบครัว Unpaid Family Worker		
		Employer	Government Employee	Private Employee	Own Account Worker	Worker		
	<b>Total</b>	<b>Employer</b>	<b>Government Employee</b>	<b>Private Employee</b>	<b>Own Account Worker</b>	<b>Unpaid Family Worker</b>	<b>Members of Producers' Cooperatives</b>	<b>MALE</b>
<b>ชาย</b>	<b>20,405.0</b>	<b>756.7</b>	<b>1,818.5</b>	<b>7,101.9</b>	<b>7,717.2</b>	<b>2,995.0</b>	<b>15.7</b>	
1. ผู้ปฏิบัติงานนายจ้าง ราชการระดับอาวุโส และผู้จัดการ	762.0	364.0	237.0	137.1	22.2	1.6	0.1	1. Legislators, senior officials and managers
2. ผู้ประกอบวิชาชีพชั้นกลาง	632.5	2.3	401.5	189.6	35.9	3.2	-	2. Professionals
3. ผู้ประกอบวิชาชีพชั้นกลางชนิดสาขาต่าง และอาชีพที่เกี่ยวข้อง	732.8	9.1	278.8	384.6	52.9	7.4	0.0	3. Technicians and associate professionals
4. เสมียน	490.0	1.7	183.9	273.0	13.3	18.2	-	4. Clerks
5. พนักงานบริการและพนักงานรับค่า และตลาด	2,436.9	113.6	167.8	568.5	1,033.5	552.9	0.7	5. Service workers and shop and market sales workers
6. ผู้ปฏิบัติงานที่มีชื่อในด้านการนคร และการประมง	8,333.0	120.0	55.2	758.6	5,247.7	2,150.3	1.3	6. Skilled agricultural and fishery workers
7. ผู้ปฏิบัติงานด้านความสามารถฝีมือ และธุรกิจการที่พิเศษสูง	2,929.0	122.2	112.5	2,055.8	491.7	137.3	9.7	7. Craft and related trades workers
8. ผู้ปฏิบัติการ โรงงานและเครื่องจักร และผู้ปฏิบัติงานด้านการประกอบ	1,984.2	16.9	139.3	1,277.3	518.4	31.2	1.1	8. Plant and machine operators and assemblers
9. อาชีพขั้นพื้นฐานต่างๆ ในด้านการขาย และการให้บริการ	2,087.8	7.0	238.2	1,445.8	301.0	93.0	2.9	9. Elementary occupations
10. คนงานซึ่งมิได้จำแนกไว้ในหมวดอื่น	16.9	-	4.4	11.6	0.8	-	-	10. Workers not classifiable by occupation
<b>หญิง</b>	<b>17,431.6</b>	<b>228.2</b>	<b>1,563.0</b>	<b>5,857.8</b>	<b>4,327.7</b>	<b>5,425.1</b>	<b>29.8</b>	<b>TOTAL</b>
1. ผู้ปฏิบัติงานนายจ้าง ราชการระดับอาวุโส และผู้จัดการ	236.6	83.5	35.8	106.7	9.9	0.6	-	1. Legislators, senior officials and managers
2. ผู้ประกอบวิชาชีพชั้นกลาง	899.1	1.1	666.1	213.3	13.5	4.5	0.6	2. Professionals
3. ผู้ประกอบวิชาชีพชั้นกลางชนิดสาขาต่าง และอาชีพที่เกี่ยวข้อง	810.6	4.9	164.6	570.5	49.2	20.9	0.4	3. Technicians and associate professionals
4. เสมียน	937.7	0.6	364.2	517.1	9.6	46.2	0.0	4. Clerks
5. พนักงานบริการและพนักงานรับค่า และตลาด	3,762.7	69.4	169.4	766.1	1,725.8	1,026.2	5.8	5. Service workers and shop and market sales workers
6. ผู้ปฏิบัติงานที่มีชื่อในด้านการนคร และการประมง	6,532.7	48.8	23.9	610.7	1,863.3	3,984.8	1.2	6. Skilled agricultural and fishery workers
7. ผู้ปฏิบัติงานด้านความสามารถทางฝีมือ และธุรกิจการที่พิเศษสูง	1,282.7	13.9	8.1	699.3	365.8	176.2	19.5	7. Craft and related trades workers
8. ผู้ปฏิบัติการ โรงงานและเครื่องจักร และผู้ปฏิบัติงานด้านการประกอบ	890.4	2.3	4.6	840.3	33.2	8.9	1.1	8. Plant and machine operators and assemblers
9. อาชีพขั้นพื้นฐานต่างๆ ในด้านการขาย และการให้บริการ	2,062.6	3.7	121.5	1,522.0	257.5	156.8	1.2	9. Elementary occupations
10. คนงานซึ่งมิได้จำแนกไว้ในหมวดอื่น	16.6	-	4.7	11.9	-	-	-	10. Workers not classifiable by occupation

ไตรมาสที่ 3:2551 : Quarter 3:2008

หน่วยเป็นพัน : in Thousands

ตารางที่ 7 จำนวนผู้จ้างทำ อันเนื่องมาจากสถานภาพทำงาน อุตสาหกรรม ทั้งราชอาณาจักร  
TABLE 7 EMPLOYED PERSONS BY WORK STATUS, INDUSTRY, WHOLE KINGDOM

ไตรมาสที่ 3/2551 : Quarter 3/2008 หน่วยนับพัน : in Thousands

อุตสาหกรรม	สถานภาพการทำงาน Work Status								INDUSTRY
	รวม	นายจ้าง	ลูกจ้างรัฐบาล	ลูกจ้างเอกชน	ทำงานส่วนตัว	ช่วยเหลือครอบครัว	การรวมกลุ่ม		
Total	Employer	Government Employee	Private Employee	Own Account Worker	Unpaid Family Worker	Members of Producers' Cooperatives			
<b>ยอดรวม</b>	<b>37,836.6</b>	<b>984.9</b>	<b>3,381.5</b>	<b>12,959.7</b>	<b>12,044.9</b>	<b>8,420.1</b>	<b>45.5</b>	<b>TOTAL</b>	
1. เกษตรกรรม การล่าสัตว์ และการป่าไม้	15,641.4	260.4	94.4	2,346.7	6,904.2	6,033.4	2.5	1. Agriculture, hunting and forestry	
2. การประมง	425.6	9.9	1.6	81.3	217.5	115.3	-	2. Fishing	
3. การทำเหมืองแร่ และเหมืองหิน	55.0	1.1	0.8	49.6	1.7	1.8	-	3. Mining and quarrying	
4. การผลิต	5,231.4	114.4	21.2	4,174.5	613.8	285.8	21.7	4. Manufacturing	
5. การไฟฟ้า ก๊าซ และการประปา	103.1	-	97.4	5.7	-	-	-	5. Electricity, gas and water supply	
6. การก่อสร้าง	2,012.1	198.2	45.6	1,639.8	71.1	45.9	11.6	6. Construction	
7. การขายส่ง การขายปลีก การซ่อมแซมยานยนต์ รถจักรยานยนต์ ของใช้ส่วนบุคคล และของใช้ในบ้าน	5,634.9	244.1	4.7	2,002.3	2,164.5	1,214.1	5.3	7. Wholesale and retail trade, repair of motor vehicles motorcycles and personal and household goods	
8. โรงแรม และภัตตาคาร	2,353.2	69.6	0.9	640.0	1,048.4	593.1	1.2	8. Hotel and restaurants	
9. การขนส่ง สถานที่เก็บสินค้า และการคมนาคม	1,090.5	12.7	156.7	384.5	503.4	31.6	1.5	9. Transport, storage and communication	
10. การเป็นสื่อกลางทางการเงิน	396.2	1.8	77.1	312.6	3.7	0.4	0.5	10. Financial intermediation	
11. กิจกรรมด้านอสังหาริมทรัพย์ การให้เช่า และกิจกรรมทางธุรกิจ	717.0	34.1	49.8	477.7	119.0	36.5	-	11. Real estate, renting and business activities	
12. การบริหารราชการ และการป้องกันประเทศ รวมทั้งการประกันสังคมภาคบังคับ	1,303.3	-	1,302.9	0.4	-	-	-	12. Public administration and defence, compulsory social security	
13. การศึกษา	1,097.5	1.6	878.8	202.8	12.5	1.8	-	13. Education	
14. งานด้านสุขภาพ และงานสังคมสงเคราะห์	720.4	7.1	533.1	130.8	41.6	7.4	0.4	14. Health and social work	
15. กิจกรรมด้านบริการชุมชน สังคม และการบริการส่วนบุคคลอื่นๆ	818.9	29.9	114.6	278.2	342.4	53.0	0.8	15. Other community, social and personal service activity	
16. ลูกจ้างในครัวเรือนส่วนบุคคล	196.1	-	-	196.1	-	-	-	16. Private households with employed persons	
17. องค์กรระหว่างประเทศและองค์กรต่างประเทศอื่นๆ และสมาชิก	1.4	-	-	1.4	-	-	-	17. Extra-territorial organizations and bodies	
18. ไม่ทราบ	38.5	-	1.9	35.4	1.2	-	-	18. Unknown	

ตารางที่ 7 จำนวนผู้มีงานทำ จำแนกตามสถานภาพทำงาน อุตสาหกรรม และเพศ ทั้งราชอาณาจักร

TABLE 7 EMPLOYED PERSONS BY WORK STATUS, INDUSTRY AND SEX, WHOLE KINGDOM

ไตรมาสที่ 3:2551 : Quarter 3:2008

หน่วยเป็นพัน : In Thousands

อุตสาหกรรม	สถานภาพการทำงาน Work Status						รวม	INDUSTRY
	นายจ้าง	ผู้จ้างรัฐบาล	ผู้จ้างเอกชน	ข้างส่วนตัว	ช่วยถือครอบครัว	การรวมกลุ่ม		
	Employer	Government Employee	Private Employee	Own Account Worker	Unpaid Family Worker	Members of Producers' Cooperatives		
<b>ชาย</b>	<b>756.7</b>	<b>1,818.5</b>	<b>7,401.9</b>	<b>7,717.2</b>	<b>2,995.0</b>	<b>15.7</b>	<b>MALE</b>	
1. เกษตรกรรม การล่าสัตว์ และการป่าไม้	192.9	67.8	1,274.6	5,069.4	2,110.0	1.3	1. Agriculture, hunting and forestry	
2. การประมง	9.0	1.0	68.7	191.5	53.4	-	2. Fishing	
3. การทำเหมืองแร่ และเหมืองหิน	44.4	0.8	39.9	1.5	1.0	-	3. Mining and quarrying	
4. การผลิต	85.3	10.2	1,955.0	253.8	99.4	1.7	4. Manufacturing	
5. การไฟฟ้า ก๊าซ และการประปา	-	80.0	-	-	-	-	5. Electricity, gas and water supply	
6. การก่อสร้าง	191.2	32.4	1,374.4	69.1	25.0	10.4	6. Construction	
7. การขนส่ง การขายปลีก การซ่อมแซมยานยนต์ รถจักรยานยนต์ ของใช้ส่วนบุคคล และของใช้ในครัวเรือน	189.1	3.5	1,204.4	1,103.3	445.4	0.1	7. Wholesale and retail trade, repair of motor vehicles motorcycles and personal and household goods	
8. โรงแรม และภัตตาคาร	35.5	-	229.3	347.5	210.5	-	8. Hotel and restaurants	
9. การขนส่ง สถานีรถไฟ สถานีสินค้า และการคมนาคม	8.8	112.2	306.6	475.7	17.7	1.5	9. Transport, storage and communication	
10. การเป็นสื่อกลางทางการเงิน	0.9	40.2	136.7	1.4	-	0.1	10. Financial intermediation	
11. กิจกรรมด้านอสังหาริมทรัพย์ การไฟฟ้า และกิจกรรมทางธุรกิจ	25.0	30.8	249.1	78.3	13.2	-	11. Real estate, renting and business activities	
12. การบริหารราชการ และการป้องกันประเทศ รวมทั้งการประกันสังคมภาคบังคับ	-	853.5	-	-	-	-	12. Public administration and defence, compulsory social security	
13. การศึกษา	0.1	369.7	59.0	5.5	1.3	-	13. Education	
14. งานด้านสุขภาพ และงานสังคมสงเคราะห์	2.6	136.8	27.1	7.4	0.4	-	14. Health and social work	
15. กิจกรรมด้านบริการชุมชน สังคม และการบริการส่วนบุคคลอื่นๆ	15.2	79.4	140.0	111.6	17.8	0.6	15. Other community, social and personal service activity	
16. ผู้จ้างในครัวเรือนส่วนบุคคล	-	-	21.3	-	-	-	16. Private households with employed persons	
17. องค์กรระหว่างประเทศขององค์การต่างประเทศอื่นๆ และสมาชิก	-	-	0.4	-	-	-	17. Extra-territorial organizations and bodies	
18. ไม่ทราบ	-	0.2	16.6	1.2	-	-	18. Unknown	
<b>หญิง</b>	<b>228.2</b>	<b>1,563.0</b>	<b>5,857.8</b>	<b>4,327.7</b>	<b>5,425.1</b>	<b>29.8</b>	<b>FEMALE</b>	
1. เกษตรกรรม การล่าสัตว์ และการป่าไม้	67.5	26.6	1,072.1	1,834.8	3,923.4	1.2	1. Agriculture, hunting and forestry	
2. การประมง	1.0	0.6	12.7	26.0	61.9	-	2. Fishing	
3. การทำเหมืองแร่ และเหมืองหิน	-	-	9.8	0.2	0.8	-	3. Mining and quarrying	
4. การผลิต	29.1	10.9	2,219.6	360.1	186.4	19.9	4. Manufacturing	
5. การไฟฟ้า ก๊าซ และการประปา	-	17.4	0.7	-	-	-	5. Electricity, gas and water supply	
6. การก่อสร้าง	6.9	13.2	265.4	2.0	20.9	1.2	6. Construction	
7. การขนส่ง การขายปลีก การซ่อมแซมยานยนต์ รถจักรยานยนต์ ของใช้ส่วนบุคคล และของใช้ในครัวเรือน	55.0	1.2	797.9	1,061.1	768.7	5.3	7. Wholesale and retail trade, repair of motor vehicles motorcycles and personal and household goods	
8. โรงแรม และภัตตาคาร	34.1	0.9	410.6	700.8	382.7	1.2	8. Hotel and restaurants	
9. การขนส่ง สถานีรถไฟ สถานีสินค้า และการคมนาคม	4.0	44.5	84.0	27.7	14.0	-	9. Transport, storage and communication	
10. การเป็นสื่อกลางทางการเงิน	0.9	37.0	175.9	2.3	0.4	0.4	10. Financial intermediation	
11. กิจกรรมด้านอสังหาริมทรัพย์ การไฟฟ้า และกิจกรรมทางธุรกิจ	9.2	18.9	228.6	40.6	23.3	-	11. Real estate, renting and business activities	
12. การบริหารราชการ และการป้องกันประเทศ รวมทั้งการประกันสังคมภาคบังคับ	-	449.4	0.4	-	-	-	12. Public administration and defence, compulsory social security	
13. การศึกษา	1.5	509.1	143.9	7.0	0.6	-	13. Education	
14. งานด้านสุขภาพ และงานสังคมสงเคราะห์	4.5	396.3	103.8	34.2	7.0	0.4	14. Health and social work	
15. กิจกรรมด้านบริการชุมชน สังคม และการบริการส่วนบุคคลอื่นๆ	14.7	35.2	138.2	230.8	35.2	0.2	15. Other community, social and personal service activity	
16. ผู้จ้างในครัวเรือนส่วนบุคคล	-	-	174.8	-	-	-	16. Private households with employed persons	
17. องค์กรระหว่างประเทศขององค์การต่างประเทศอื่นๆ และสมาชิก	-	-	1.0	-	-	-	17. Extra-territorial organizations and bodies	
18. ไม่ทราบ	-	1.7	18.7	-	-	-	18. Unknown	

ตารางที่ 8 จำนวนผู้จ้างงานทำ งานตามอาชีพ จำนวนชั่วโมงทำงานต่อสัปดาห์ การมีเวลาเหลือพอและต้องการทำงานเพิ่มขึ้น ทั้งราชอาณาจักร  
TABLE 8 EMPLOYED PERSONS BY OCCUPATION, HOURS WORKED PER WEEK, AVAILABILITY FOR ADDITIONAL WORK, WHOLE KINGDOM

ไตรมาสที่ 3/2551 : Quarter 3/2008

หน่วยนับพัน : In Thousands

จำนวนชั่วโมงทำงาน เพศ และ การมีเวลาเหลือพอ และต้องการทำงานเพิ่มขึ้น	อาชีพ Occupation										HOURS WORKED, SEX AND AVAILABILITY FOR ADDITIONAL WORK	
	รวม Total	ผู้บัญญัติกฎหมาย และผู้จัดการ Legislators & Managers	วิชาชีพ ด้านต่างๆ Professional	วิชาชีพ ด้านเทคนิค Technicians	เสมียน Clerks	พนักงาน บริการ Service Workers	ด้านเกษตร และประมง Agricultural & Fishery	ด้านความ สามารถทาง ฝีมือ & related trades	Plant & Machine operators	อาชีพพื้นฐาน Elementary occupations		งานที่ จำแนกไม่ได้ Not classifiable
ยอดรวม	37,866.6	998.6	1,531.5	1,543.3	1,427.7	6,199.6	14,865.7	4,211.8	2,874.5	4,150.4	33.4	TOTAL
มี	649.6	7.6	8.9	8.9	8.9	48.5	333.9	70.3	27.0	135.8	-	Available
ไม่มี	37,186.9	991.0	1,522.6	1,534.5	1,418.9	6,151.1	14,531.8	4,141.5	2,847.6	4,014.6	33.4	Not available
มีงานประจำเต็มตัวได้ทำงาน	233.8	9.7	8.4	5.3	3.8	24.1	100.1	36.7	21.3	24.2	-	With job not work
มี	38.2	1.9	0.0	0.2	0.4	1.7	12.2	10.3	4.4	7.1	-	Available
ไม่มี	195.6	7.9	8.4	5.2	3.4	22.4	87.9	26.4	16.9	17.2	-	Not available
1-9 ชั่วโมง	224.9	1.8	1.7	4.0	0.2	5.5	172.1	6.3	1.5	30.0	1.7	1-9 hours
มี	25.3	0.2	0.4	0.7	-	0.3	14.7	2.6	0.1	6.3	-	Available
ไม่มี	199.6	1.7	1.3	3.3	0.2	5.2	157.5	3.7	1.3	23.8	1.7	Not available
10-19 ชั่วโมง	1,034.0	15.5	9.5	17.0	2.0	78.2	732.2	56.7	26.6	96.3	-	10-19 hours
มี	116.9	1.8	2.5	0.9	0.3	4.7	66.2	9.1	5.4	25.9	-	Available
ไม่มี	917.1	13.7	7.0	16.1	1.7	73.6	665.9	47.6	21.2	70.3	-	Not available
20-29 ชั่วโมง	2,508.5	23.2	18.1	24.8	8.7	184.8	1,814.0	164.4	48.9	221.7	-	20-29 hours
มี	161.7	0.7	1.4	1.7	0.9	11.3	94.6	12.9	5.6	32.7	-	Available
ไม่มี	2,346.8	22.5	16.7	23.1	7.8	173.5	1,719.4	151.5	43.3	189.0	-	Not available
30-34 ชั่วโมง	1,586.3	16.4	18.5	23.3	12.0	151.6	1,027.4	120.6	43.0	173.7	-	30-34 hours
มี	78.4	-	-	0.8	0.1	3.9	38.9	8.8	2.2	23.8	-	Available
ไม่มี	1,507.9	16.4	18.5	22.5	11.9	147.7	988.5	111.8	40.8	149.9	-	Not available
35-39 ชั่วโมง	3,947.2	147.3	619.2	248.9	349.5	428.1	1,572.0	191.6	115.9	267.5	7.3	35-39 hours
มี	55.5	0.3	1.0	0.9	1.2	6.4	33.5	4.1	0.8	7.1	-	Available
ไม่มี	3,891.7	146.9	618.1	247.9	348.3	421.7	1,538.5	187.5	115.1	260.3	7.3	Not available
40-49 ชั่วโมง	14,298.1	473.1	717.9	929.1	820.2	1,954.7	4,304.6	1,970.8	1,380.1	1,724.7	23.0	40-49 hours
มี	133.1	1.9	2.8	3.3	4.7	13.2	56.4	19.0	5.0	26.9	-	Available
ไม่มี	14,165.0	471.2	715.1	925.8	815.5	1,941.5	4,248.2	1,951.9	1,375.1	1,697.7	23.0	Not available
50 ชั่วโมงขึ้นไป	14,003.9	311.6	138.2	291.0	231.3	3,372.7	5,143.3	1,664.7	1,237.3	1,612.4	1.4	50 hours and over
มี	40.6	0.8	0.7	0.3	1.3	7.0	17.5	3.6	3.5	6.0	-	Available
ไม่มี	13,963.3	310.7	137.6	290.7	230.0	3,365.6	5,125.8	1,661.1	1,233.8	1,606.4	1.4	Not available

ตารางที่ 8 จำนวนผู้มีงานทำ จำนวนคนอาชีพ จำนวนชั่วโมงทำงานต่อสัปดาห์ การมีเวลาเหลือและต้องการทำงานเพิ่มขึ้น และเพศ ทั้งราชอาณาจักร

TABLE 8 EMPLOYED PERSONS BY OCCUPATION, HOURS WORKED PER WEEK, AVAILABILITY FOR ADDITIONAL WORK AND SEX, WHOLE KINGDOM

จำนวนชั่วโมงทำงาน เพศ และ การมีเวลาเหลือ และต้องการทำงานเพิ่มขึ้น	รวม ผู้บังคับบัญชา และผู้จัดการ Legislators & Managers	วิชาชีพ ด้านต่าง Profes- sional	วิชิชีพ ด้านเทคนิค Technicians	เสมียน Clerks	พนักงาน บริการ Service Workers	อาชีพ Occupation				อาชีพ งานต้น Elementary occupations	งานที่ไม่ สามารถ จำแนก ได้ Not classifiable	HOURS WORKED, SEX AND AVAILABILITY FOR ADDITIONAL WORK
						ผู้ผลิต และช่าง Agricultural & Fishery	ช่างเทคนิค และช่าง Craft & related trades	ผู้ปฏิบัติงาน โรงงานเครื่องจักร Plant & Machine operators	ช่างฝีมือ และช่าง Craft & related trades			
<b>ชาย</b>	<b>20,405.0</b>	<b>632.5</b>	<b>732.8</b>	<b>490.0</b>	<b>2,436.9</b>	<b>8,333.0</b>	<b>2,929.0</b>	<b>1,984.2</b>	<b>2,087.8</b>	<b>16.9</b>	<b>16.9</b>	<b>TOTAL (MALE)</b>
มี	388.3	5.6	4.5	5.0	18.8	210.5	51.0	23.2	67.4	-	-	Available
ไม่มี	20,016.7	756.4	728.3	485.0	2,418.2	8,122.5	2,878.0	1,961.0	2,020.3	16.9	16.9	Not available
มีงานประจำเต็มตัวได้ทำงาน	143.1	8.9	1.6	0.4	9.3	67.1	25.4	14.7	13.6	-	-	With job not work
มี	24.4	1.9	0.0	-	0.5	8.9	8.4	3.1	1.5	-	-	Available
ไม่มี	118.7	7.0	1.5	0.4	8.8	58.2	17.1	11.6	12.1	-	-	Not available
1-9 ชั่วโมง	120.9	1.0	0.5	0.2	2.3	93.1	4.7	0.7	14.2	1.7	1.7	1-9 hours
มี	15.3	0.2	0.1	0.7	0.3	8.7	1.9	0.1	3.3	-	-	Available
ไม่มี	105.7	0.8	0.3	2.0	2.0	84.4	2.8	0.5	10.8	1.7	1.7	Not available
10-19 ชั่วโมง	490.3	11.5	11.6	0.5	27.2	341.0	26.9	23.1	44.5	-	-	10-19 hours
มี	59.1	1.5	0.3	0.3	1.5	32.5	5.4	5.3	12.1	-	-	Available
ไม่มี	431.2	10.0	11.3	0.1	25.7	308.5	21.5	17.8	32.5	-	-	Not available
20-29 ชั่วโมง	1,229.3	17.1	13.1	5.2	63.7	894.6	88.1	37.0	99.7	-	-	20-29 hours
มี	92.7	0.6	0.6	0.8	3.7	55.1	10.0	5.1	15.7	-	-	Available
ไม่มี	1,136.5	16.6	12.5	4.4	60.0	839.6	78.1	31.8	84.0	-	-	Not available
30-34 ชั่วโมง	842.4	13.2	10.6	4.1	58.4	548.0	70.3	40.1	90.7	-	-	30-34 hours
มี	47.8	-	0.6	0.1	1.9	26.4	5.9	1.9	11.1	-	-	Available
ไม่มี	794.7	13.2	10.0	4.1	56.6	521.6	64.4	38.3	79.6	-	-	Not available
35-39 ชั่วโมง	1,946.7	123.6	138.0	97.3	167.2	828.7	106.2	109.8	141.7	3.4	3.4	35-39 hours
มี	33.8	-	-	1.2	2.4	24.2	1.7	0.8	3.4	-	-	Available
ไม่มี	1,912.9	123.6	138.0	96.0	164.8	804.5	104.5	109.0	138.3	3.4	3.4	Not available
40-49 ชั่วโมง	7,578.1	334.1	411.9	285.3	780.8	2,340.6	1,430.5	878.3	797.2	11.5	11.5	40-49 hours
มี	87.2	1.5	2.1	1.3	4.9	41.5	15.0	3.4	17.2	-	-	Available
ไม่มี	7,490.9	332.6	409.7	284.0	775.8	2,299.1	1,415.5	874.9	780.0	11.5	11.5	Not available
50 ชั่วโมงขึ้นไป	8,054.2	252.7	143.3	97.1	1,328.1	3,219.8	1,176.9	880.5	886.2	0.3	0.3	50 hours and over
มี	28.0	-	0.3	1.3	3.7	13.2	2.9	3.5	3.0	-	-	Available
ไม่มี	8,026.2	252.7	143.2	95.8	1,324.5	3,206.6	1,174.0	877.1	883.2	0.3	0.3	Not available
<b>หญิง</b>	<b>17,431.6</b>	<b>899.1</b>	<b>810.6</b>	<b>937.7</b>	<b>3,762.7</b>	<b>6,532.7</b>	<b>1,282.7</b>	<b>890.4</b>	<b>2,062.6</b>	<b>16.6</b>	<b>16.6</b>	<b>TOTAL (FEMALE)</b>
มี	261.3	2.1	4.4	3.8	29.7	123.4	19.3	3.8	68.4	-	-	Available
ไม่มี	17,170.3	234.5	806.2	933.9	3,733.0	6,409.3	1,263.4	886.6	1,994.3	16.6	16.6	Not available
มีงานประจำเต็มตัวได้ทำงาน	90.7	0.8	3.8	3.4	14.8	33.0	11.2	6.7	10.6	-	-	With job not work
มี	13.8	-	0.1	0.4	1.2	3.4	1.9	1.3	5.5	-	-	Available
ไม่มี	76.9	0.8	3.7	3.0	13.6	29.6	9.3	5.4	5.1	-	-	Not available
1-9 ชั่วโมง	103.9	0.9	1.3	-	3.2	79.0	1.6	0.8	15.9	-	-	1-9 hours
มี	10.0	-	0.3	-	0.1	6.0	0.7	3.0	3.0	-	-	Available
ไม่มี	94.0	0.9	1.3	-	3.2	73.1	0.9	0.8	12.9	-	-	Not available
10-19 ชั่วโมง	543.7	4.0	5.5	1.6	51.0	391.2	29.8	3.5	51.7	-	-	10-19 hours
มี	57.8	0.3	2.2	0.6	3.1	33.8	3.8	0.2	13.9	-	-	Available
ไม่มี	485.9	3.7	3.3	1.6	47.9	357.4	26.0	3.4	37.9	-	-	Not available
20-29 ชั่วโมง	1,279.2	6.1	11.7	3.5	121.1	919.4	76.4	11.9	122.0	-	-	20-29 hours
มี	69.0	0.1	1.2	0.1	7.6	39.5	3.0	0.4	17.0	-	-	Available
ไม่มี	1,210.3	6.0	7.2	3.4	113.5	879.9	73.4	11.5	105.0	-	-	Not available
30-34 ชั่วโมง	743.9	3.2	12.7	7.8	93.1	479.4	50.3	2.8	83.0	-	-	30-34 hours
มี	30.6	-	0.2	-	2.0	12.5	2.9	0.3	12.7	-	-	Available
ไม่มี	713.3	3.2	12.5	7.8	91.1	466.9	47.3	2.5	70.3	-	-	Not available
35-39 ชั่วโมง	2,000.5	23.7	110.9	252.3	260.9	743.3	85.4	6.0	125.8	3.9	3.9	35-39 hours
มี	21.7	0.3	0.9	-	4.0	9.3	2.5	3.7	3.7	-	-	Available
ไม่มี	1,978.8	23.4	110.0	252.3	256.9	734.0	83.0	6.0	122.1	3.9	3.9	Not available
40-49 ชั่วโมง	6,720.0	139.0	517.2	534.9	1,173.9	1,964.0	540.3	501.8	927.5	11.5	11.5	40-49 hours
มี	45.9	0.5	1.2	3.4	8.3	14.9	4.0	1.5	9.7	-	-	Available
ไม่มี	6,674.1	138.6	516.1	531.5	1,165.6	1,949.1	536.4	500.3	917.8	11.5	11.5	Not available
50 ชั่วโมงขึ้นไป	5,949.7	58.8	147.7	134.2	2,044.5	1,923.5	487.8	356.8	726.2	1.2	1.2	50 hours and over
มี	12.6	0.8	0.2	-	3.4	4.2	0.7	3.0	3.0	-	-	Available
ไม่มี	5,937.1	58.0	147.5	134.2	2,041.2	1,919.3	487.1	356.8	723.2	1.2	1.2	Not available

ตารางที่ 9 จำนวนผู้มีงานทำ อุตสาหกรรม จำนวนชั่วโมงทำงานต่อสัปดาห์ การมีเวลาเหลือพอและต้องการทำงานเพิ่มขึ้น ทั้งราชอาณาจักร  
TABLE 9 EMPLOYED PERSONS BY INDUSTRY, HOURS WORKED PER WEEK, AVAILABILITY FOR ADDITIONAL WORK, WHOLE KINGDOM

จำนวนชั่วโมงทำงาน เพศ และ การมีเวลาเหลือพอ และต้องการทำงานเพิ่มขึ้น	อุตสาหกรรม Industry											รวม Total	HOURS WORKED, SEX AND AVAILABILITY FOR ADDITIONAL WORK	
	เกษตรกรรม Agriculture	การประมง Fishing	เหมืองแร่ และเหมืองหิน Mining & Quarrying	การผลิต Manufacturing	ไฟฟ้า ก๊าซ และประปา Electricity, Gas & Water supply	ก่อสร้าง Construction	การค้าส่ง การค้าปลีก Wholesale & Retail trade	โรงแรม และภัตตาคาร Hotels & Restaurants	การขนส่ง Transport & Communi- cation	TOTAL				
ทั้งหมด	37,836.6	15,641.4	425.6	55.0	5,231.4	103.1	2,012.1	5,634.9	2,533.2	1,090.5	1,090.5	1,090.5	TOTAL	
มี	649.6	389.0	22.6	0.4	51.0	0.4	49.1	50.7	20.1	14.3	14.3	14.3	Available	
ไม่มี	37,186.9	15,252.5	403.1	54.6	5,180.4	102.7	1,963.0	5,584.2	2,333.0	1,076.1	1,076.1	1,076.1	Not available	
มีงานประจำแต่ไม่ทำงาน	233.8	103.2	4.0	1.3	29.0	-	30.6	17.1	14.9	12.6	12.6	12.6	With job not work	
มี	38.2	13.0	0.2	-	6.6	-	11.3	1.6	0.9	3.3	3.3	3.3	Available	
ไม่มี	195.6	90.1	3.9	1.3	22.4	-	19.3	15.5	13.9	9.3	9.3	9.3	Not available	
1-9 ชั่วโมง	224.9	185.2	4.3	0.4	6.4	-	9.4	5.9	1.9	0.9	0.9	0.9	1-9 hours	
มี	25.3	17.4	0.0	0.4	1.4	-	1.8	2.0	0.2	0.1	0.1	0.1	Available	
ไม่มี	199.6	167.7	4.3	-	5.0	-	7.7	3.9	1.7	0.8	0.8	0.8	Not available	
10-19 ชั่วโมง	1,034.0	779.4	16.1	0.8	45.0	0.4	29.5	69.9	34.2	10.3	10.3	10.3	10-19 hours	
มี	116.9	80.3	3.8	-	7.5	-	6.2	4.2	1.4	2.5	2.5	2.5	Available	
ไม่มี	917.1	699.1	12.3	0.8	37.4	0.4	23.3	65.7	32.8	7.8	7.8	7.8	Not available	
20-29 ชั่วโมง	2,508.5	1,846.2	62.4	0.3	132.7	3.1	70.4	172.4	85.8	28.7	28.7	28.7	20-29 hours	
มี	161.7	107.0	5.4	-	6.7	-	11.7	12.5	6.2	3.9	3.9	3.9	Available	
ไม่มี	2,346.8	1,739.2	57.0	0.3	125.9	3.1	58.7	160.0	79.6	24.8	24.8	24.8	Not available	
30-34 ชั่วโมง	1,586.3	1,082.2	47.2	2.3	73.6	0.6	79.5	100.8	86.0	30.1	30.1	30.1	30-34 hours	
มี	78.4	51.9	5.0	-	5.8	0.4	5.5	3.3	2.8	1.3	1.3	1.3	Available	
ไม่มี	1,507.9	1,030.3	42.2	2.3	67.8	0.2	74.1	97.5	83.3	28.9	28.9	28.9	Not available	
35-39 ชั่วโมง	3,947.2	1,579.3	60.8	1.3	144.5	40.8	50.7	222.8	160.3	68.1	68.1	68.1	35-39 hours	
มี	55.5	36.7	1.4	-	3.9	-	1.4	5.0	2.1	0.4	0.4	0.4	Available	
ไม่มี	3,891.7	1,542.7	59.4	1.3	140.6	40.8	49.3	217.8	158.2	67.7	67.7	67.7	Not available	
40-49 ชั่วโมง	14,298.1	4,622.2	99.7	24.4	2,872.5	48.0	925.9	2,149.0	845.1	461.5	461.5	461.5	40-49 hours	
มี	133.1	63.4	4.9	-	16.1	-	10.1	15.0	4.6	1.4	1.4	1.4	Available	
ไม่มี	14,165.0	4,558.9	94.8	24.4	2,856.5	48.0	915.8	2,134.0	840.6	460.1	460.1	460.1	Not available	
50 ชั่วโมงขึ้นไป	14,003.9	5,443.8	131.2	24.3	1,927.8	10.2	816.1	2,897.1	1,125.1	478.3	478.3	478.3	50 hours and over	
มี	40.6	19.4	1.9	-	3.1	-	1.2	7.1	2.0	1.5	1.5	1.5	Available	
ไม่มี	13,963.3	5,424.5	129.3	24.3	1,924.7	10.2	814.9	2,890.0	1,123.1	476.8	476.8	476.8	Not available	

ไตรมาสที่ 3/2551 : Quarter 3/2008

หน่วยนับ : In Thousands

ตารางที่ 9 จำนวนผู้จ้างทำ จำนวนตามอุตสาหกรรม จำนวนชั่วโมงทำงานต่อสัปดาห์ การมีเวลาเหลือและต้องการทำงานเพิ่มขึ้น ที่ราชอาณาจักร (ต่อ)  
 TABLE 9 EMPLOYED PERSONS BY INDUSTRY, HOURS WORKED PER WEEK, AVAILABILITY FOR ADDITIONAL WORK, WHOLE KINGDOM (Contd.)

ไตรมาสที่ 3:2551 : Quarter 3/2008

หน่วยนับ : In Thousands

จำนวนชั่วโมงทำงาน เพศ และ การมีเวลาเหลือ และต้องการทำงานเพิ่มขึ้น	อุตสาหกรรม (ต่อ) Industry (Contd.)										HOURS WORKED, SEX AND AVAILABILITY FOR ADDITIONAL WORK
	สื่อกลาง ทางการเงิน Financial Intermediation	อสังหาริมทรัพย์ และการให้เช่า Real estate & Renting	บริหารราชการ และป้องกันประเทศ Public admini- stration & Defence	การศึกษา Education	สุขภาพและ สังคมและ สังคมและ & Social work	บริการ ชุมชนสังคม & Social	ผู้จ้างในครัว- เรือนส่วนบุคคล Private households with employed persons	องค์กร ระหว่างประเทศ Extra-territorial organizations	ไม่ทราบ	รวม	
มี	396.2	717.0	1,303.3	1,097.5	720.4	818.9	196.1	1.4	38.5	38.5	Available
ไม่มี	2.7	7.4	10.5	10.1	3.3	15.4	2.7	-	-	-	Not available
มีงานประจำเต็มไ้ทำงาน	393.4	709.6	1,292.8	1,087.4	717.1	803.5	193.4	1.4	38.5	38.5	With job not work
มี	0.3	2.5	2.1	2.4	4.6	9.3	-	-	-	-	Available
ไม่มี	-	0.0	-	-	-	1.3	-	-	-	-	Not available
1-9 ชั่วโมง	0.3	2.5	2.1	2.4	4.6	8.1	-	-	-	-	1-9 hours
มี	-	2.3	0.2	0.6	0.4	4.0	1.3	-	1.7	1.7	Available
ไม่มี	-	-	0.2	0.3	-	1.0	0.4	-	-	-	Not available
ไม่มี	-	2.3	0.0	0.3	0.4	3.0	0.9	-	1.7	1.7	10-19 hours
10-19 ชั่วโมง	3.4	8.8	4.3	6.9	5.8	16.6	2.6	-	-	-	Available
มี	0.3	0.5	1.0	2.2	0.9	5.7	0.3	-	-	-	Not available
ไม่มี	3.1	8.4	3.3	4.7	4.9	10.9	2.3	-	-	-	20-29 hours
20-29 ชั่วโมง	3.2	14.8	19.8	15.9	8.2	38.3	6.4	-	-	-	Available
มี	-	2.0	1.1	1.2	1.0	2.4	0.6	-	-	-	Not available
ไม่มี	3.2	12.9	18.7	14.6	7.2	35.9	5.8	-	-	-	30-34 hours
30-34 ชั่วโมง	7.6	10.4	11.4	16.6	8.3	26.9	2.7	-	-	-	Available
มี	0.2	1.1	0.5	-	-	0.7	0.1	-	-	-	Not available
ไม่มี	7.4	9.4	10.9	16.6	8.3	26.2	2.6	-	-	-	35-39 hours
35-39 ชั่วโมง	69.6	46.9	696.6	488.3	225.7	83.5	5.7	0.5	1.9	1.9	Available
มี	-	0.8	1.9	1.4	0.3	0.3	0.1	-	-	-	Not available
ไม่มี	69.6	46.2	694.6	486.9	225.3	83.2	5.6	0.5	1.9	1.9	40-49 hours
40-49 ชั่วโมง	269.6	409.2	419.4	459.5	308.5	289.1	61.5	0.3	32.8	32.8	Available
มี	2.3	2.8	4.2	4.1	0.3	3.4	0.7	-	-	-	Not available
ไม่มี	267.3	406.4	415.2	455.4	308.2	285.7	60.8	0.3	32.8	32.8	50 hours and over
50 ชั่วโมงขึ้นไป	42.4	222.0	149.5	107.4	158.8	351.2	116.1	0.6	2.1	2.1	Available
มี	-	0.2	1.6	0.8	0.6	0.7	0.5	-	-	-	Not available
ไม่มี	42.4	221.8	148.0	106.5	158.1	350.5	115.5	0.6	2.1	2.1	Not available



ตารางที่ 9 จำนวนผู้มีงานทำ อุตสาหกรรม จำนวนชั่วโมงทำงานต่อสัปดาห์ การมีผลผลิตและต้องการทำงานเพิ่มขึ้น และเพศ ทั้งราชอาณาจักร  
TABLE 9 EMPLOYED PERSONS BY INDUSTRY, HOURS WORKED PER WEEK, AVAILABILITY FOR ADDITIONAL WORK AND SEX, WHOLE KINGDOM

หน่วยเป็นพัน : in Thousands

จำนวนชั่วโมงทำงาน เพศและ การมีผลผลิต และต้องการทำงานเพิ่มขึ้น	อุตสาหกรรม Industry										การขนส่ง การขายปลีก & Retail trade	โรงแรม และภัตตาคาร & Restaurants	การขนส่ง & Communi- cation	HOURS WORKED, SEX AND AVAILABILITY FOR ADDITIONAL WORK
	รวม Total	เกษตรกรรม Agriculture	การประมง Fishing	เหมืองแร่ และหิน Mining & Quarrying	การผลิต Manufac- turing	ไฟฟ้า ก๊าซ และไอน้ำ Electricity, Gas & Water supply	ก่อสร้าง Construction	การขายส่ง Wholesale	โรงแรม และภัตตาคาร & Restaurants	การขนส่ง & Communi- cation				
<b>ชาย</b>	<b>20,405.0</b>	<b>8,716.0</b>	<b>323.5</b>	<b>44.4</b>	<b>2,405.4</b>	<b>85.0</b>	<b>1,702.5</b>	<b>2,945.8</b>	<b>822.8</b>	<b>916.3</b>	<b>TOTAL (MALE)</b>			
มี	388.3	238.6	17.7	0.4	21.7	0.4	41.1	24.5	6.7	14.1	Available			
ไม่มี	20,016.7	8,477.4	305.8	43.9	2,383.7	84.7	1,661.4	2,921.3	816.1	902.3	Not available			
มีงานประจำแต่ไม่ได้ทำงาน	143.1	67.5	3.8	1.3	9.0	-	25.8	8.8	4.4	12.1	With job not work			
มี	24.4	9.2	0.1	-	2.4	-	8.0	0.5	0.3	3.3	Available			
ไม่มี	118.7	58.3	3.8	1.3	6.6	-	17.9	8.3	4.1	8.8	Not available			
1-9 ชั่วโมง	120.9	99.9	2.3	0.4	4.2	-	4.9	2.3	0.4	0.9	1-9 hours			
มี	15.3	9.6	0.0	0.4	1.4	-	1.8	0.7	0.1	0.1	Available			
ไม่มี	105.7	90.3	2.3	-	2.8	-	3.1	1.6	0.3	0.8	Not available			
10-19 ชั่วโมง	490.3	362.3	11.8	0.8	13.1	0.3	26.3	32.1	9.7	8.6	10-19 hours			
มี	59.1	40.1	3.0	-	2.7	-	5.7	1.8	-	2.5	Available			
ไม่มี	431.2	322.2	8.8	0.8	10.4	0.3	20.6	30.3	9.7	6.1	Not available			
20-29 ชั่วโมง	1,229.3	899.6	45.8	0.2	46.8	3.1	58.7	72.5	30.6	22.6	20-29 hours			
มี	92.7	61.9	3.9	-	3.0	-	10.3	5.1	1.7	3.6	Available			
ไม่มี	1,136.5	837.8	41.9	0.2	43.8	3.1	48.4	67.4	28.9	19.0	Not available			
30-34 ชั่วโมง	842.4	569.3	38.2	1.6	21.9	0.6	63.7	49.5	30.4	28.7	30-34 hours			
มี	47.8	30.9	4.0	-	2.1	-	4.1	1.3	1.7	1.3	Available			
ไม่มี	794.7	538.4	34.3	1.6	19.8	0.2	59.5	48.3	28.7	27.4	Not available			
35-39 ชั่วโมง	1,946.7	823.7	45.7	0.9	49.3	30.7	39.1	107.0	44.8	38.6	35-39 hours			
มี	33.8	25.3	1.4	-	0.8	-	1.4	2.2	0.2	0.4	Available			
ไม่มี	1,912.9	798.4	44.3	0.9	48.5	30.7	37.7	104.8	44.7	38.2	Not available			
40-49 ชั่วโมง	7,578.1	2,493.5	73.9	17.5	1,342.6	40.4	785.4	1,188.4	279.8	354.8	40-49 hours			
มี	87.2	47.0	3.8	-	7.1	-	9.2	8.1	1.9	1.4	Available			
ไม่มี	7,490.9	2,446.5	70.2	17.5	1,335.4	40.4	776.2	1,180.3	277.9	353.4	Not available			
50 ชั่วโมงขึ้นไป	8,054.2	3,400.1	102.0	21.8	918.5	10.0	698.7	1,485.1	422.8	430.1	50 hours and over			
มี	28.0	14.6	1.6	-	2.2	-	0.7	4.8	0.8	1.5	Available			
ไม่มี	8,026.2	3,385.6	100.4	21.8	916.3	10.0	698.0	1,480.3	422.0	428.6	Not available			
<b>หญิง</b>	<b>17,431.6</b>	<b>6,925.5</b>	<b>102.2</b>	<b>10.7</b>	<b>2,826.0</b>	<b>18.1</b>	<b>309.6</b>	<b>2,689.2</b>	<b>1,530.4</b>	<b>174.2</b>	<b>TOTAL (FEMALE)</b>			
มี	261.3	150.4	4.9	-	29.3	-	7.9	26.2	13.5	0.3	Available			
ไม่มี	17,170.3	6,775.1	97.3	10.7	2,796.7	18.1	301.7	2,663.0	1,516.9	173.9	Not available			
มีงานประจำแต่ไม่ได้ทำงาน	90.7	35.7	0.2	-	20.0	-	4.8	8.3	10.5	0.5	With job not work			
มี	13.8	3.9	0.1	-	4.2	-	3.3	1.1	0.6	-	Available			
ไม่มี	76.9	31.8	0.1	-	15.8	-	1.5	7.1	9.9	0.5	Not available			
1-9 ชั่วโมง	103.9	85.2	2.0	-	2.2	-	4.5	3.6	1.5	-	1-9 hours			
มี	10.0	7.8	-	-	-	-	-	1.4	0.1	-	Available			
ไม่มี	94.0	77.4	2.0	-	2.2	-	4.5	2.3	1.4	-	Not available			
10-19 ชั่วโมง	543.7	417.1	4.3	-	31.9	0.1	3.3	37.8	24.6	1.7	10-19 hours			
มี	57.8	40.2	0.8	-	4.8	-	0.6	2.4	1.4	-	Available			
ไม่มี	485.9	376.9	3.5	-	27.0	0.1	2.7	35.4	23.2	1.7	Not available			
20-29 ชั่วโมง	1,279.2	946.5	16.6	0.1	85.8	-	11.7	99.9	55.1	6.1	20-29 hours			
มี	69.0	45.1	1.5	-	3.7	-	1.4	7.4	4.5	0.3	Available			
ไม่มี	1,210.3	901.5	15.1	0.1	82.1	-	10.3	92.5	50.7	5.8	Not available			
30-34 ชั่วโมง	743.9	512.8	9.0	0.7	51.7	-	15.9	51.3	55.6	1.5	30-34 hours			
มี	30.6	20.9	1.1	-	3.7	-	1.3	2.0	1.1	-	Available			
ไม่มี	713.3	491.9	7.9	0.7	48.0	-	14.6	49.3	54.5	1.5	Not available			
35-39 ชั่วโมง	2,000.5	755.6	15.1	0.4	95.2	10.2	11.6	115.7	115.5	9.5	35-39 hours			
มี	21.7	11.3	-	-	3.1	-	-	2.8	1.9	-	Available			
ไม่มี	1,978.8	744.3	15.1	0.4	92.2	10.2	11.6	113.0	113.6	9.5	Not available			
40-49 ชั่วโมง	6,720.0	2,128.7	25.8	6.9	1,530.0	7.6	140.5	960.6	565.3	106.7	40-49 hours			
มี	45.9	16.3	1.1	-	8.9	-	0.8	6.8	2.6	-	Available			
ไม่มี	6,674.1	2,112.4	24.6	6.9	1,521.0	7.6	139.6	953.7	562.7	106.7	Not available			
50 ชั่วโมงขึ้นไป	5,949.7	2,043.7	29.2	2.6	1,009.2	0.2	117.4	1,412.0	702.3	48.2	50 hours and over			
มี	12.6	4.8	0.3	-	0.9	-	0.5	2.4	1.2	-	Available			
ไม่มี	5,937.1	2,038.9	28.9	2.6	1,008.4	0.2	116.9	1,409.7	701.1	48.2	Not available			

ตารางที่ 9 จำนวนผู้มีงานทำ อัตรานอกอุตสาหกรรม จำนวนชั่วโมงทำงานต่อสัปดาห์ การมีเวลาเหลือและต้องการทำงานเพิ่มขึ้น และเพศ ทั้งราชอาณาจักร (ต่อ)  
 TABLE 9 EMPLOYED PERSONS BY INDUSTRY, HOURS WORKED PER WEEK, AVAILABILITY FOR ADDITIONAL WORK AND SEX, WHOLE KINGDOM (Contd.)

หน่วยเป็นพัน : In Thousands

จำนวนผู้มีงาน ทำและ ความต้องการเพิ่มขึ้น	อุตสาหกรรม (ต่อ) Industry (Contd.)										HOURS WORKED, SEX AND AVAILABILITY FOR ADDITIONAL WORK
	สื่อกลาง ทางการเงิน Financial Intermediation	อสังหาริมทรัพย์ และการให้เช่า Real estate & Renting	บริหารราชการ และป้องกันประเทศ Public adminis- tration & Defence	การศึกษา Education	ด้านสุขภาพและ สังคมสงเคราะห์ Health & Social work	บริการ ชุมชนสังคม Other community & Social	ผู้จ้างในครัว- เรือนส่วนบุคคล Private households	องค์กร ระหว่างประเทศ Extra-territorial organizations	ไม่ทราบ Unknown	TOTAL (MALE)	
<b>ชาย</b>	<b>179.2</b>	<b>396.4</b>	<b>853.5</b>	<b>435.5</b>	<b>174.3</b>	<b>364.7</b>	<b>21.3</b>	<b>0.4</b>	<b>18.1</b>	<b>18.1</b>	<b>364.7</b>
มี	0.6	4.7	8.1	1.5	0.2	8.1	-	-	-	-	Available
ไม่มี	178.6	391.7	845.3	434.0	174.1	356.6	21.3	0.4	18.1	18.1	Not available
มีงานประจำแต่ไม่ได้ทำงาน	0.1	1.9	1.9	0.1	0.1	6.5	-	-	-	-	With job not work
มี	-	0.0	-	-	-	0.6	-	-	-	-	Available
ไม่มี	0.1	1.8	1.9	0.1	0.1	5.9	-	-	-	-	Not available
1-9 ชั่วโมง	-	1.1	0.2	0.1	-	2.5	-	-	1.7	1.7	1-9 hours
มี	-	-	0.2	-	-	1.0	-	-	-	-	Available
ไม่มี	-	-	0.0	-	-	1.5	-	-	-	-	Not available
10-19 ชั่วโมง	2.6	6.2	2.6	2.6	2.0	8.5	0.9	-	-	-	10-19 hours
มี	0.2	0.5	0.7	-	-	2.0	-	-	-	-	Available
ไม่มี	2.4	5.7	1.9	2.6	2.0	6.6	0.9	-	-	-	Not available
20-29 ชั่วโมง	0.5	8.6	14.4	5.5	2.1	17.5	0.7	-	-	-	20-29 hours
มี	0.1	1.1	0.4	1.0	0.1	0.7	-	-	-	-	Available
ไม่มี	0.5	7.6	14.0	4.5	2.0	16.8	0.7	-	-	-	Not available
30-34 ชั่วโมง	0.7	6.3	8.5	5.1	0.9	16.9	0.0	-	-	-	30-34 hours
มี	-	1.0	0.5	-	-	0.6	-	-	-	-	Available
ไม่มี	0.7	5.3	8.0	5.1	0.9	16.3	0.0	-	-	-	Not available
35-39 ชั่วโมง	29.7	25.6	40.2	189.9	51.5	47.7	0.2	0.2	0.2	0.2	35-39 hours
มี	-	0.4	1.6	0.1	-	0.1	-	-	-	-	Available
ไม่มี	29.7	25.1	40.0	189.8	51.5	47.6	0.2	0.2	0.2	0.2	Not available
40-49 ชั่วโมง	127.9	191.7	287.9	169.0	74.4	128.4	7.2	0.2	15.2	15.2	40-49 hours
มี	0.4	1.5	3.4	0.1	0.0	3.2	-	-	-	-	Available
ไม่มี	127.5	190.3	284.5	168.8	74.4	125.2	7.2	0.2	15.2	15.2	Not available
50 ชั่วโมงขึ้นไป	17.7	155.0	135.9	63.3	43.2	136.7	12.4	0.1	0.9	0.9	50 hours and over
มี	-	0.2	1.4	-	-	-	-	-	-	-	Available
ไม่มี	17.7	154.8	134.5	63.0	43.2	136.7	12.4	0.1	0.9	0.9	Not available
<b>หญิง</b>	<b>216.9</b>	<b>320.6</b>	<b>449.8</b>	<b>662.0</b>	<b>546.1</b>	<b>454.3</b>	<b>174.8</b>	<b>1.0</b>	<b>20.5</b>	<b>20.5</b>	<b>TOTAL (FEMALE)</b>
มี	2.2	2.7	2.4	8.6	3.1	7.3	2.7	-	-	-	Available
ไม่มี	214.8	317.9	447.5	653.4	543.0	447.0	172.0	1.0	20.5	20.5	Not available
มีงานประจำแต่ไม่ได้ทำงาน	0.2	0.7	0.3	2.3	4.5	2.8	-	-	-	-	With job not work
มี	-	-	-	-	-	0.6	-	-	-	-	Available
ไม่มี	0.2	0.7	0.3	2.3	4.5	2.2	-	-	-	-	Not available
1-9 ชั่วโมง	-	1.1	-	0.5	0.4	1.5	1.3	-	-	-	1-9 hours
มี	-	-	-	0.3	-	0.0	0.4	-	-	-	Available
ไม่มี	-	1.1	-	0.2	0.4	1.5	0.9	-	-	-	Not available
10-19 ชั่วโมง	0.7	2.6	1.7	4.4	3.8	8.0	1.7	-	-	-	10-19 hours
มี	0.1	-	0.3	2.2	0.9	3.7	0.3	-	-	-	Available
ไม่มี	0.7	2.6	1.4	2.1	2.9	4.3	1.4	-	-	-	Not available
20-29 ชั่วโมง	2.7	6.2	5.4	10.4	6.1	20.9	5.7	-	-	-	20-29 hours
มี	-	0.9	0.8	0.2	0.9	1.8	0.6	-	-	-	Available
ไม่มี	2.7	5.3	4.6	10.1	5.2	19.1	5.1	-	-	-	Not available
30-34 ชั่วโมง	6.9	4.1	2.9	11.5	7.4	10.0	2.6	-	-	-	30-34 hours
มี	0.2	0.1	-	-	-	0.1	0.1	-	-	-	Available
ไม่มี	6.7	4.0	2.9	11.5	7.4	9.9	2.5	-	-	-	Not available
35-39 ชั่วโมง	39.9	21.4	294.5	298.4	174.2	35.8	5.5	0.4	1.7	1.7	35-39 hours
มี	-	0.4	0.3	1.3	0.3	0.2	0.1	-	-	-	Available
ไม่มี	39.9	21.0	294.2	297.1	173.9	35.6	5.5	0.4	1.7	1.7	Not available
40-49 ชั่วโมง	141.7	217.5	131.5	290.5	234.1	160.7	54.3	0.1	17.6	17.6	40-49 hours
มี	1.9	1.4	0.8	4.0	0.3	0.1	0.7	-	-	-	Available
ไม่มี	139.8	216.1	130.7	286.6	233.8	160.5	53.6	0.1	17.6	17.6	Not available
50 ชั่วโมงขึ้นไป	24.7	67.0	13.6	44.1	115.5	214.5	103.7	0.5	1.2	1.2	50 hours and over
มี	-	-	0.2	0.5	0.6	0.7	0.5	-	-	-	Available
ไม่มี	24.7	67.0	13.4	43.5	114.9	213.8	103.2	0.5	1.2	1.2	Not available



ตารางที่ 10 จำนวนผู้จ้างทำ อีตามสถานภาพการทำงาน จำนวนชั่วโมงทำงานต่อสัปดาห์ ตามวัยและเพศโดยแสดงการทำงานเพิ่มขึ้น และเพศ ทั้งราชอาณาจักร

TABLE 10 EMPLOYED PERSONS BY WORK STATUS, HOURS WORKED PER WEEK, AVAILABILITY FOR ADDITIONAL WORK AND SEX, WHOLE KINGDOM

จำนวนผู้จ้างทำ เพศ และ กลุ่มอายุโดย แสดงการทำงานเพิ่มขึ้น	สถานภาพการทำงาน Work Status						รวม	ตามอายุ		HOURS WORKED, SEX AND AVAILABILITY FOR ADDITIONAL WORK
	นายจ้าง Employer	รัฐวิสาหกิจ Government Employee	ลูกจ้างเอกชน Private Employee	ทำงานส่วนตัว Own Account Worker	จ้างครอบครัว Unpaid Family Worker	การรวมกลุ่ม Members of Producers' Cooperatives		ชาย Male	หญิง Female	
ทั้งหมด	756.7	1,818.5	7,101.9	7,717.2	2,995.0	15.7	20,405.0	2,995.0	MALE	
ชาย	388.3	12.3	154.9	149.4	64.1	-	388.3	64.1	Available	
หญิง	749.0	1,806.2	6,947.0	7,567.8	2,930.9	15.7	20,016.7	2,930.9	Not available	
มีงานประจำแต่ไม่ได้ทำงาน	143.1	2.5	48.4	79.4	0.2	-	143.1	0.2	With job not work	
หญิง	24.4	-	10.8	11.9	-	-	24.4	-	Available	
ชาย	118.7	2.5	37.6	67.5	0.2	-	118.7	0.2	Not available	
1-9 ชั่วโมง	120.9	0.2	25.4	42.6	48.2	-	120.9	48.2	1-9 hours	
หญิง	15.3	0.2	8.6	4.1	2.5	-	15.3	2.5	Available	
ชาย	105.7	0.0	16.8	38.6	45.8	-	105.7	45.8	Not available	
10-19 ชั่วโมง	490.3	5.6	111.9	204.4	148.2	-	490.3	148.2	10-19 hours	
หญิง	59.1	0.7	27.1	6.3	6.3	-	59.1	6.3	Available	
ชาย	431.2	4.9	84.8	179.6	142.0	-	431.2	142.0	Not available	
20-29 ชั่วโมง	1,229.3	21.4	249.4	665.5	265.4	0.5	1,229.3	265.4	20-29 hours	
หญิง	92.7	0.7	40.0	36.7	12.9	-	92.7	12.9	Available	
ชาย	1,136.5	20.7	209.4	628.8	252.5	0.5	1,136.5	252.5	Not available	
30-34 ชั่วโมง	842.4	16.5	247.9	388.9	165.1	0.0	842.4	165.1	30-34 hours	
หญิง	47.8	0.9	20.9	20.4	5.5	-	47.8	5.5	Available	
ชาย	794.7	15.6	227.0	368.5	159.6	0.0	794.7	159.6	Not available	
35-39 ชั่วโมง	1,946.7	31.4	787.4	676.9	258.8	0.5	1,946.7	258.8	35-39 hours	
หญิง	33.8	2.4	8.0	14.6	8.0	-	33.8	8.0	Available	
ชาย	1,912.9	30.5	183.8	662.2	250.8	0.5	1,912.9	250.8	Not available	
40-49 ชั่วโมง	7,578.1	710.3	3,620.0	2,099.8	852.8	4.8	7,578.1	852.8	40-49 hours	
หญิง	87.2	5.8	32.8	28.7	17.7	-	87.2	17.7	Available	
ชาย	7,490.9	704.6	3,587.2	2,071.1	835.1	4.8	7,490.9	835.1	Not available	
50 ชั่วโมงขึ้นไป	8,054.2	274.5	2,607.1	3,559.7	1,256.2	9.9	8,054.2	1,256.2	50 hours and over	
หญิง	28.0	1.7	6.7	8.2	11.2	-	28.0	11.2	Available	
ชาย	8,026.2	272.8	2,600.5	3,551.5	1,244.9	9.9	8,026.2	1,244.9	Not available	
หญิง	17,431.6	1,563.0	5,857.8	4,327.7	5,425.1	29.8	17,431.6	5,425.1	FEMALE	
ชาย	261.3	8.1	115.0	64.9	71.7	0.7	261.3	71.7	Available	
หญิง	17,170.3	1,554.9	5,742.8	4,262.8	5,353.4	29.1	17,170.3	5,353.4	Not available	
มีงานประจำแต่ไม่ได้ทำงาน	90.7	6.0	35.1	45.8	1.2	0.7	90.7	1.2	With job not work	
หญิง	13.8	-	8.8	4.4	-	0.7	13.8	-	Available	
ชาย	76.9	6.0	26.3	41.4	1.2	0.0	76.9	1.2	Not available	
1-9 ชั่วโมง	103.9	-	23.7	23.8	51.8	-	103.9	51.8	1-9 hours	
หญิง	10.0	-	3.6	2.8	3.6	-	10.0	3.6	Available	
ชาย	94.0	-	20.2	21.0	48.3	-	94.0	48.3	Not available	
10-19 ชั่วโมง	543.7	3.9	97.1	164.1	270.2	0.3	543.7	270.2	10-19 hours	
หญิง	57.8	0.3	22.9	16.2	18.3	-	57.8	18.3	Available	
ชาย	485.9	3.6	74.2	147.9	251.9	0.3	485.9	251.9	Not available	
20-29 ชั่วโมง	1,279.2	20.6	234.5	436.4	565.0	3.8	1,279.2	565.0	20-29 hours	
หญิง	69.0	0.9	29.7	15.7	21.7	-	69.0	21.7	Available	
ชาย	1,210.3	19.7	204.8	420.8	543.3	3.8	1,210.3	543.3	Not available	
30-34 ชั่วโมง	743.9	12.8	191.0	212.9	317.8	1.2	743.9	317.8	30-34 hours	
หญิง	30.6	-	18.5	5.3	6.8	-	30.6	6.8	Available	
ชาย	713.3	12.8	172.5	207.6	311.0	1.2	713.3	311.0	Not available	
35-39 ชั่วโมง	2,000.5	7.4	198.4	424.2	558.9	2.5	2,000.5	558.9	35-39 hours	
หญิง	21.7	1.7	4.3	9.6	6.1	-	21.7	6.1	Available	
ชาย	1,978.8	807.4	194.1	414.6	552.8	2.5	1,978.8	552.8	Not available	
40-49 ชั่วโมง	6,720.0	586.6	3,189.1	1,202.4	1,659.5	8.5	6,720.0	1,659.5	40-49 hours	
หญิง	45.9	4.4	22.8	7.2	11.5	-	45.9	11.5	Available	
ชาย	6,674.1	582.2	3,166.3	1,195.2	1,648.0	8.5	6,674.1	1,648.0	Not available	
50 ชั่วโมงขึ้นไป	5,949.7	105.2	1,889.0	1,818.0	2,000.7	12.8	5,949.7	2,000.7	50 hours and over	
หญิง	12.6	0.8	4.5	3.6	3.7	-	12.6	3.7	Available	
ชาย	5,937.1	105.2	1,884.5	1,814.4	1,997.1	12.8	5,937.1	1,997.1	Not available	

ไตรมาสที่ 3/2551 : Quarter 3/2008

หน่วยนับเป็นพัน : in Thousands

ตารางที่ 11 จำนวนผู้จ้างงานที่ จำนวนคนกลุ่มอายุ จำนวนชั่วโมงทำงานต่อสัปดาห์ การมีเวลาหือและต้องการทำงานเพิ่มขึ้น ที่ราชอาณาจักร

TABLE 11 EMPLOYED PERSONS BY AGE GROUP, HOURS WORKED PER WEEK, AVAILABILITY FOR ADDITIONAL WORK, WHOLE KINGDOM

ไตรมาสที่ 3:2551 : Quarter 3/2008

หน่วยเป็นพัน : in Thousands

เพศ และ การมีเวลาเหลือพอ และต้องการทำงานเพิ่มขึ้น	รวม	กลุ่มอายุ Age Group							HOURS WORKED, SEX AND AVAILABILITY FOR ADDITIONAL WORK		
		15-19	20-24	25-29	30-34	35-39	40-49	50-59	>= 60	TOTAL	SEX AND AVAILABILITY FOR ADDITIONAL WORK
<b>ยอดรวม</b>	<b>37,836.6</b>	<b>1,325.8</b>	<b>3,565.1</b>	<b>4,604.5</b>	<b>4,859.0</b>	<b>5,087.9</b>	<b>9,439.5</b>	<b>6,150.4</b>	<b>2,804.5</b>	<b>2,804.5</b>	<b>Available</b>
มี	649.6	31.6	82.2	83.4	82.1	93.2	174.0	78.7	24.5	24.5	Available
ไม่มี	37,186.9	1,294.1	3,482.9	4,521.1	4,776.9	4,994.7	9,265.5	6,071.7	2,780.0	2,780.0	Not available
มีงานประจำแต่ไม่ได้ทำงาน	233.8	8.7	13.0	27.4	23.0	27.6	63.7	41.3	29.1	29.1	With job not work
มี	38.2	2.1	1.2	4.1	4.1	3.1	16.9	5.0	1.7	1.7	Available
ไม่มี	195.6	6.7	11.8	23.3	18.9	24.6	46.8	36.3	27.4	27.4	Not available
1-9 ชั่วโมง	224.9	47.4	35.3	20.6	16.5	15.0	24.4	31.4	34.4	34.4	1-9 hours
มี	25.3	3.3	1.9	4.2	2.2	4.4	5.5	2.6	1.2	1.2	Available
ไม่มี	199.6	44.2	33.4	16.4	14.3	10.7	18.8	28.8	33.2	33.2	Not available
10-19 ชั่วโมง	1,034.0	128.2	124.7	64.4	86.9	100.3	208.0	180.1	141.4	141.4	10-19 hours
มี	116.9	6.4	12.1	11.8	14.6	13.6	37.8	15.5	5.0	5.0	Available
ไม่มี	917.1	121.8	112.6	52.6	72.3	86.7	170.2	164.5	136.4	136.4	Not available
20-29 ชั่วโมง	2,508.5	124.0	230.7	182.8	227.2	291.0	588.9	481.7	382.3	382.3	20-29 hours
มี	161.7	4.9	24.2	18.3	15.9	26.1	43.5	20.6	8.3	8.3	Available
ไม่มี	2,346.8	119.1	206.5	164.5	211.3	264.9	545.4	461.1	374.1	374.1	Not available
30-34 ชั่วโมง	1,586.3	70.3	147.6	163.7	164.0	172.7	389.4	296.1	182.6	182.6	30-34 hours
มี	78.4	3.2	8.6	11.1	12.9	10.4	19.1	11.5	1.6	1.6	Available
ไม่มี	1,507.9	67.1	139.0	152.6	151.1	162.3	370.3	284.6	181.0	181.0	Not available
35-39 ชั่วโมง	3,947.2	80.4	294.8	471.0	460.3	491.4	1,028.9	806.8	313.5	313.5	35-39 hours
มี	55.5	2.5	10.1	7.4	7.8	7.1	11.5	8.0	1.1	1.1	Available
ไม่มี	3,891.7	77.9	284.8	463.6	452.5	484.3	1,017.4	798.8	312.4	312.4	Not available
40-49 ชั่วโมง	14,298.1	459.6	1,396.5	2,016.4	2,089.4	2,039.7	3,422.7	2,048.6	825.1	825.1	40-49 hours
มี	133.1	8.3	15.3	21.2	21.3	21.6	28.4	12.9	4.3	4.3	Available
ไม่มี	14,165.0	451.4	1,381.3	1,995.2	2,068.1	2,018.2	3,394.3	2,035.6	820.8	820.8	Not available
50 ชั่วโมงขึ้นไป	14,003.9	407.0	1,322.5	1,658.3	1,791.9	1,950.2	3,713.6	2,264.5	895.9	895.9	50 hours and over
มี	40.6	0.9	8.8	5.3	3.5	7.0	11.2	2.6	1.3	1.3	Available
ไม่มี	13,963.3	406.1	1,313.7	1,653.0	1,788.4	1,943.2	3,702.4	2,261.9	894.7	894.7	Not available

ตารางที่ 11 จำนวนผู้จ้างทำ จำนวนผู้จ้างอยู่ จำนวนชั่วโมงทำงานต่อสัปดาห์ การมีเวลาเหลือและต้องทำงานเพิ่มขึ้น และเพศ ทั่วราชอาณาจักร

TABLE 11 EMPLOYED PERSONS BY AGE GROUP, HOURS WORKED PER WEEK, AVAILABILITY FOR ADDITIONAL WORK AND SEX, WHOLE KINGDOM

หน่วยนับพัน: In Thousands

จำนวนชั่วโมงทำงาน เพศ และ การมีเวลาเหลือพอ และต้องทำงานเพิ่มขึ้น	กลุ่มอายุ Age Group							SEX AND AVAILABILITY FOR ADDITIONAL WORK		
	รวม Total	15-19	20-24	25-29	30-34	35-39	40-49		50-59	>= 60
<b>ชาย</b>	<b>20,405.0</b>	<b>862.8</b>	<b>2,044.5</b>	<b>2,490.7</b>	<b>2,556.1</b>	<b>2,606.2</b>	<b>4,893.5</b>	<b>3,304.5</b>	<b>1,646.8</b>	<b>MALE</b>
มี	388.3	21.4	47.6	52.7	52.2	52.4	99.9	47.6	14.5	Available
ไม่มี	20,016.7	841.4	1,996.9	2,438.0	2,503.9	2,553.9	4,793.6	3,256.9	1,632.3	Not available
มีงานประจำแต่ไม่ได้ทำงาน	143.1	3.2	8.9	14.4	14.1	18.5	37.5	28.4	20.2	With job not work
มี	24.4	0.7	1.2	3.7	1.5	1.0	11.8	3.7	0.8	Available
ไม่มี	118.7	2.5	7.6	10.7	12.6	17.4	25.7	22.7	19.4	Not available
1-9 ชั่วโมง	120.9	29.9	21.0	15.1	7.4	8.8	9.2	11.7	17.9	1-9 hours
มี	15.3	2.6	1.6	3.3	1.0	2.5	2.3	1.0	0.9	Available
ไม่มี	105.7	27.3	19.4	11.8	6.4	6.2	6.8	10.8	17.0	Not available
10-19 ชั่วโมง	490.3	80.9	62.8	25.6	36.0	42.6	96.0	75.1	71.3	10-19 hours
มี	59.1	3.5	5.9	4.3	7.1	5.7	20.2	8.8	3.7	Available
ไม่มี	431.2	77.5	56.9	21.3	29.0	36.9	75.8	66.3	67.6	Not available
20-29 ชั่วโมง	1,229.3	76.3	143.4	100.9	103.0	132.9	255.4	210.5	206.9	20-29 hours
มี	92.7	3.5	11.7	13.2	12.5	14.0	23.4	10.2	4.3	Available
ไม่มี	1,136.5	72.7	131.8	87.7	90.5	118.9	232.0	200.3	202.7	Not available
30-34 ชั่วโมง	842.4	43.0	94.9	91.1	93.0	78.1	190.3	150.0	102.2	30-34 hours
มี	47.8	1.9	5.5	5.7	9.8	5.0	10.9	7.9	1.1	Available
ไม่มี	794.7	41.1	89.4	85.3	83.2	73.0	179.4	142.1	101.1	Not available
35-39 ชั่วโมง	1,946.7	47.5	140.9	216.2	217.5	222.5	508.2	408.1	185.8	35-39 hours
มี	33.8	1.8	6.7	3.8	3.0	5.4	7.2	3.8	0.1	Available
ไม่มี	1,912.9	45.8	134.2	213.2	211.7	217.0	501.0	404.3	185.7	Not available
40-49 ชั่วโมง	7,578.1	303.2	740.6	1,055.6	1,071.3	1,041.4	1,754.9	1,128.1	483.1	40-49 hours
มี	87.2	6.6	30.7	15.0	12.5	13.5	17.1	10.1	2.6	Available
ไม่มี	7,490.9	296.6	730.7	1,040.6	1,058.8	1,027.9	1,737.8	1,118.0	480.5	Not available
50 ชั่วโมงขึ้นไป	8,054.2	278.8	832.0	971.8	1,013.9	1,061.7	2,042.0	1,294.6	599.5	50 hours and over
มี	28.0	0.9	5.1	4.6	2.1	5.2	7.0	2.1	1.2	Available
ไม่มี	8,026.2	277.9	826.9	967.2	1,011.8	1,056.5	2,035.0	1,292.5	598.3	Not available
<b>หญิง</b>	<b>17,431.6</b>	<b>463.0</b>	<b>1,520.7</b>	<b>2,113.8</b>	<b>2,302.9</b>	<b>2,481.6</b>	<b>4,546.1</b>	<b>2,845.8</b>	<b>1,157.7</b>	<b>FEMALE</b>
มี	261.3	10.2	34.6	30.7	29.9	40.8	74.1	31.1	10.0	Available
ไม่มี	17,170.3	452.8	1,486.0	2,083.2	2,273.0	2,440.8	4,472.0	2,814.8	1,147.7	Not available
มีงานประจำแต่ไม่ได้ทำงาน	90.7	5.6	4.2	13.0	8.9	9.2	26.2	14.9	8.9	With job not work
มี	13.8	1.4	-	0.4	2.6	2.0	5.1	1.4	0.9	Available
ไม่มี	76.9	4.2	4.2	12.5	6.2	7.1	21.1	13.6	8.0	Not available
1-9 ชั่วโมง	103.9	17.5	14.3	5.5	9.1	6.3	15.2	19.6	16.5	1-9 hours
มี	10.0	0.6	0.3	1.0	1.2	1.8	3.2	1.6	0.3	Available
ไม่มี	94.0	16.9	14.0	4.6	7.9	4.4	12.0	18.0	16.3	Not available
10-19 ชั่วโมง	543.7	47.3	61.9	38.8	50.8	57.7	112.1	104.9	70.2	10-19 hours
มี	57.8	3.0	6.2	7.5	7.5	7.9	17.7	6.7	1.4	Available
ไม่มี	485.9	44.3	55.7	31.4	43.4	49.8	94.4	98.2	68.8	Not available
20-29 ชั่วโมง	1,279.2	47.8	87.3	81.9	124.2	158.1	333.5	271.2	175.4	20-29 hours
มี	69.0	1.4	12.6	5.1	3.4	12.1	20.1	10.3	4.0	Available
ไม่มี	1,210.3	46.4	74.7	76.7	120.8	146.0	313.4	260.8	171.4	Not available
30-34 ชั่วโมง	743.9	27.3	52.7	72.6	71.0	94.6	198.1	146.1	80.5	30-34 hours
มี	30.6	1.3	3.2	3.0	3.1	5.4	8.2	3.6	0.5	Available
ไม่มี	713.3	26.0	49.6	67.2	67.9	89.2	190.9	142.5	79.9	Not available
35-39 ชั่วโมง	2,000.5	32.9	153.9	254.8	242.8	288.9	520.7	398.7	127.8	35-39 hours
มี	21.7	0.8	3.3	4.5	2.0	1.7	4.3	4.1	1.1	Available
ไม่มี	1,978.8	32.1	150.6	250.4	240.8	287.3	516.4	394.6	126.7	Not available
40-49 ชั่วโมง	6,720.0	156.5	655.9	960.8	1,018.1	998.4	1,667.8	920.5	342.1	40-49 hours
มี	45.9	1.7	5.4	6.2	8.8	8.1	11.3	2.8	1.7	Available
ไม่มี	6,674.1	154.8	650.6	954.6	1,009.4	990.3	1,656.5	917.7	340.3	Not available
50 ชั่วโมงขึ้นไป	5,949.7	128.3	400.5	686.5	778.0	888.5	1,671.6	969.8	336.5	50 hours and over
มี	12.6	0.1	3.7	0.7	1.4	1.9	4.2	0.5	0.1	Available
ไม่มี	5,937.1	128.2	406.8	685.8	776.6	886.6	1,667.4	969.4	336.4	Not available

ตารางที่ 12 จำนวนผู้ว่างงาน ที่ทำงานทำ จําแนกตามระยะเวลาที่หางานทำ ระดับการศึกษาที่สำเร็จ ที่ราชอาณาจักร

TABLE 12 UNEMPLOYED PERSONS, SEEKING JOB BY DURATION OF SEEKING JOB, LEVEL OF EDUCATIONAL ATTAINMENT, WHOLE KINGDOM

ไตรมาสที่ 3/2551 : Quarter 3/2008

หน่วยนับคน : Person

ระดับการศึกษาที่สำเร็จ	รวม	ระยะเวลาที่หางานทำ							LEVEL OF EDUCATIONAL ATTAINMENT
		< 1 เดือน	1 - 2.9 เดือน	3 - 5.9 เดือน	6 - 8.9 เดือน	9 - 11.9 เดือน	>=12 เดือน	ไม่ทราบ	
Total	Month	Months	Months	Months	Months	Months	Months	Months	Unknown
<b>ยอดรวม</b>	<b>89,349</b>	<b>31,344</b>	<b>28,626</b>	<b>12,048</b>	<b>5,601</b>	<b>2,204</b>	<b>9,526</b>	-	<b>TOTAL</b>
ไม่มีการศึกษา	162	-	162	-	-	-	-	-	No education
ต่ำกว่าประถมศึกษา	5,640	3,408	1,971	261	-	-	-	-	Less than Elementary
ประถมศึกษา	13,487	5,485	4,692	1,273	-	1,364	673	-	Elementary
มัธยมศึกษาตอนต้น	14,056	4,662	4,259	2,507	983	144	1,501	-	Lower Secondary
<b>มัธยมศึกษาตอนปลาย</b>	<b>21,439</b>	<b>7,227</b>	<b>8,010</b>	<b>924</b>	<b>1,738</b>	<b>314</b>	<b>3,226</b>	-	<b>Upper Secondary Level</b>
สายสามัญ	15,109	6,853	6,006	625	212	314	1,099	-	General/Academic
สายอาชีพศึกษา	6,331	375	2,004	299	1,526	-	2,127	-	Vocational
สาขาการศึกษา	-	-	-	-	-	-	-	-	Teacher Training
<b>อุดมศึกษา</b>	<b>34,225</b>	<b>10,375</b>	<b>9,532</b>	<b>7,083</b>	<b>2,880</b>	<b>228</b>	<b>4,127</b>	-	<b>Higher Level</b>
สาขาวิชาการ	24,645	9,301	5,531	5,541	2,080	228	1,964	-	Academic
สาขาวิชาชีพ	7,822	877	3,331	1,542	800	-	1,272	-	Higher Technical Education
สาขาการศึกษา	1,758	197	670	-	-	-	891	-	Teacher Training
อื่นๆ	-	-	-	-	-	-	-	-	Others
ไม่ทราบ	341	187	-	-	-	154	-	-	Unknown

┆ รวมอาชีพระยะสั้น ┆ Including Short Course Vocational

ตารางที่ 12 จำนวนผู้ว่างงาน ที่หางานทำ จำนวนตามระยะเวลาที่หางานทำ ระดับการศึกษาที่สำเร็จ และเพศ ทั้งราชอาณาจักร

TABLE 12 UNEMPLOYED PERSONS, SEEKING-JOB BY DURATION OF SEEKING-JOB, LEVEL OF EDUCATIONAL ATTAINMENT AND SEX, WHOLE KINGDOM

ไตรมาสที่ 3/2551 : Quarter 3/2008

หน่วยนับเป็น : Person

ระดับการศึกษาที่สำเร็จ	ระยะเวลาที่หางานทำ												LEVEL OF EDUCATIONAL ATTAINMENT	
	Duration of seeking job													
	< 1 เดือน	1 - 2.9 เดือน	3 - 5.9 เดือน	6 - 8.9 เดือน	9 - 11.9 เดือน	>=12 เดือน	ไม่ทราบ							
Total	Month	Months	Months	Months	Months	Months	Unknown							
<b>ชาย</b>	<b>52,313</b>	<b>18,030</b>	<b>20,199</b>	<b>4,695</b>	<b>3,101</b>	<b>928</b>	<b>5,360</b>	-						<b>MALE</b>
ไม่มีการศึกษา	101	-	101	-	-	-	-	-						No education
ต่ำกว่าประถมศึกษา	3,342	1,110	1,971	261	-	-	-	-						Less than Elementary
ประถมศึกษา	9,409	4,005	4,292	227	-	731	154	-						Elementary
มัธยมศึกษาตอนต้น	9,045	3,254	2,645	1,404	530	-	1,212	-						Lower Secondary
<b>มัธยมศึกษาตอนปลาย</b>	<b>12,260</b>	<b>3,581</b>	<b>5,757</b>	<b>224</b>	<b>1,178</b>	<b>43</b>	<b>1,477</b>	-						<b>Upper Secondary Level</b>
สอตนัญ	7,835	3,565	3,935	-	212	43	80	-						General/Academic
สอจวิศึกษา	4,426	17	1,822	224	966	-	1,397	-						Vocational
สาขาการศึกษา	-	-	-	-	-	-	-	-						Teacher Training
<b>อุดมศึกษา</b>	<b>17,815</b>	<b>5,893</b>	<b>5,433</b>	<b>2,580</b>	<b>1,393</b>	-	<b>2,516</b>	-						<b>Higher Level</b>
สาขาการ	11,567	5,611	3,631	1,379	593	-	353	-						Academic
สาขาวิชาชีพ	5,256	282	1,702	1,200	800	-	1,272	-						Higher Technical Education
สาขาการศึกษา	992	-	101	-	-	-	891	-						Teacher Training
อื่นๆ	-	-	-	-	-	-	-	-						Others
ไม่ทราบ	341	187	-	-	-	154	-	-						Unknown
<b>หญิง</b>	<b>37,037</b>	<b>13,315</b>	<b>8,427</b>	<b>7,353</b>	<b>2,500</b>	<b>1,275</b>	<b>4,167</b>	-						<b>FEMALE</b>
ไม่มีการศึกษา	61	-	61	-	-	-	-	-						No education
ต่ำกว่าประถมศึกษา	2,298	-	-	-	-	-	-	-						Less than Elementary
ประถมศึกษา	4,077	1,481	400	1,046	-	632	518	-						Elementary
มัธยมศึกษาตอนต้น	5,010	1,408	1,614	1,103	453	144	288	-						Lower Secondary
<b>มัธยมศึกษาตอนปลาย</b>	<b>9,180</b>	<b>3,646</b>	<b>2,254</b>	<b>700</b>	<b>560</b>	<b>271</b>	<b>1,749</b>	-						<b>Upper Secondary Level</b>
สอตนัญ	7,274	3,288	2,071	625	271	271	1,019	-						General/Academic
สอจวิศึกษา	1,906	358	183	75	560	-	730	-						Vocational
สาขาการศึกษา	-	-	-	-	-	-	-	-						Teacher Training
<b>อุดมศึกษา</b>	<b>16,411</b>	<b>4,482</b>	<b>4,099</b>	<b>4,504</b>	<b>1,487</b>	<b>228</b>	<b>1,611</b>	-						<b>Higher Level</b>
สาขาการ	13,079	3,690	1,901	4,162	1,487	228	1,611	-						Academic
สาขาวิชาชีพ	2,566	595	1,629	342	-	-	-	-						Higher Technical Education
สาขาการศึกษา	766	197	569	-	-	-	-	-						Teacher Training
อื่นๆ	-	-	-	-	-	-	-	-						Others
ไม่ทราบ	-	-	-	-	-	-	-	-						Unknown

/ รวมอาชีพระยะสั้น / Including Short Course Vocational



ตารางที่ 13 จำนวนผู้ว่างงาน ที่เคยทำงานมาก่อน จัดตามอาชีพที่ทำครั้งสุดท้าย อุตสาหกรรมที่ทำครั้งสุดท้าย ราชอาณาจักร  
TABLE 13 UNEMPLOYED PERSONS, EVER WORKED BY LAST OCCUPATION, LAST INDUSTRY , WHOLE KINGDOM

ไตรมาสที่ 3:2551 : Quarter 3:2008

หน่วยเป็นนุ : Person

อาชีพที่ทำครั้งสุดท้าย	อุตสาหกรรมที่ทำครั้งสุดท้าย Last Industry										รวม	LAST OCCUPATION
	เกษตรกรรม	การประมง	เหมืองแร่ เหมืองหิน	การผลิต	ไฟฟ้า ก๊าซ และประปา	การก่อสร้าง	การขายปลีก	โรงแรม และภัตตาคาร	การขนส่ง	การขนส่ง		
Total	Agriculture	Fishing	Mining & Quarrying	Manufac- turing	Electricity, Gas & Water supply	Construction	Wholesale & Retail trade	Hotels & Restaurants	Transport	Communication	TOTAL	
ยอดรวม	38,238	853	520	70,065	684	41,730	51,991	21,309	15,356	15,356		
1. ผู้มีคุณลักษณะ ข้าราชการระดับอาวุโส และผู้จัดการ	-	-	-	1,210	-	782	357	239	256			1. Legislators, senior officials and managers
2. ผู้ประกอบวิชาชีพด้านต่างๆ	-	-	-	1,918	-	-	-	-	-			2. Professionals
3. ผู้ประกอบวิชาชีพด้านเทคนิคสาขาต่างๆ และอาชีพที่เกี่ยวข้อง	-	-	268	3,583	-	700	3,361	451	366			3. Technicians and associate professionals
4. เสมียน	-	-	71	6,198	68	239	5,482	3,441	170			4. Clerks
5. พนักงานบริการและพนักงานในร้านค้า และตลาด	-	-	-	90	-	-	22,501	13,667	1,204			5. Service workers and shop and market sales workers
6. ผู้ปฏิบัติงานที่มีฝีมือในด้านการเกษตร และการประมง	24,380	531	-	-	-	-	-	-	637			6. Skilled agricultural and fishery workers
7. ผู้ปฏิบัติงานด้านความสามารถที่มีมือ และบุคลากรที่ช่วยพ้อง	-	32	116	21,758	573	16,571	6,507	187	-			7. Craft and related trades workers
8. ผู้ปฏิบัติงานโรงงานและเครื่องจักร และผู้ปฏิบัติงานด้านการประกอบ	1,005	-	64	26,230	43	674	3,241	223	11,349			8. Plant and machine operators and assemblers
9. อาชีพขั้นพื้นฐานต่างๆ ในด้านการขาย และการให้บริการ	12,853	291	-	9,078	-	22,764	10,542	3,101	1,373			9. Elementary occupations
10. คนงานซึ่งมิได้จัดเข้าเป็นหมวดอื่น	-	-	-	-	-	-	-	-	-			10. Workers not classifiable by occupation

ตารางที่ 13 จำนวนผู้ว่างงาน ที่เคยทำงานมาก่อน จำแนกตามอาชีพที่ทำครั้งสุดท้าย อุตสาหกรรมที่ทำครั้งสุดท้าย ทั้งราชอาณาจักร (ต่อ)  
TABLE 13 UNEMPLOYED PERSONS, EVER WORKED BY LAST OCCUPATION, LAST INDUSTRY, WHOLE KINGDOM (Contd.)

ไตรมาสที่ 3/2551 : Quarter 3/2008

หน่วยเป็นหมื่น : Person

อาชีพที่ทำครั้งสุดท้าย	อุตสาหกรรมที่ทำครั้งสุดท้าย (ต่อ) Last Industry (Contd.)										รวม
	สื่อกลางทางการเงิน	อสังหาริมทรัพย์และการให้เช่า	บริหารราชการและป้องกันประเทศ	บริการศึกษา	สุขภาพและสังคมสงเคราะห์	บริการชุมชนสังคม	ครัวเรือนส่วนตัว	องค์กรระหว่างประเทศ	องค์กร	ไม่ทราบ	
Financial Intermediation	Real estate & Renting	Public administration & Defence	Education	Health & Social work	Other community & Social	Private households with employed persons	Extra-territorial organizations	Unknown			
ยอดรวม	2,735	7,394	4,314	4,484	2,368	3,918	3,362	-	802	TOTAL	
1. ผู้ปฏิบัติงานเคยจ้างราชการระดับอาวุโสและผู้จัดการ	-	-	395	-	-	-	-	-	-	1. Legislators, senior officials and managers	
2. ผู้ประกอบวิชาชีพด้านต่างๆ	-	763	-	3,470	-	1,099	-	-	-	2. Professionals	
3. ผู้ประกอบวิชาชีพด้านเทคนิคสาขาต่างๆ และอาชีพที่เกี่ยวข้อง	405	1,883	243	76	127	457	-	-	-	3. Technicians and associate professionals	
4. เสมียน	1,585	3,509	3,316	392	-	-	-	-	-	4. Clerks	
5. พนักงานบริการและพนักงานในร้านค้าและตลาด	-	386	-	32	2,241	1,341	202	-	-	5. Service workers and shop and market sales workers	
6. ผู้ปฏิบัติงานที่มีฝีมือในด้านการเกษตรและกาบประมง	-	-	286	-	-	-	-	-	-	6. Skilled agricultural and fishery workers	
7. ผู้ปฏิบัติงานด้านความสามารถทางฝีมือและธุรกิจการค้าที่ช่วยพียง	-	255	-	-	-	-	-	-	-	7. Craft and related trades workers	
8. ผู้ปฏิบัติงานโรงงานและเครื่องจักรและผู้ปฏิบัติงานด้านการประกอบ	746	-	-	460	-	115	630	-	-	8. Plant and machine operators and assemblers	
9. อาชีพขั้นพื้นฐานต่างๆ ในด้านการพาและการให้บริการ	-	599	74	53	-	906	2,530	-	315	9. Elementary occupations	
10. คนงานซึ่งไม่ได้จำแนกไว้เป็นหมวดอื่น	-	-	-	-	-	-	-	-	486	10. Workers not classifiable by occupation	

ตารางที่ 13 จำนวนผู้ว่างงาน ที่เคยทำงานมาก่อน อันแยกตามอาชีพที่ครั้งสุดท้าย และอุตสาหกรรมที่ครั้งสุดท้าย และเพศ ทั้งราชอาณาจักร  
TABLE 13 UNEMPLOYED PERSONS, EVER WORKED BY LAST OCCUPATION, LAST INDUSTRY AND SEX, WHOLE KINGDOM

อาชีพที่ครั้งสุดท้าย	อุตสาหกรรมที่ครั้งสุดท้าย Last Industry										LAST OCCUPATION
	รวม	เกษตรกรรม	การประมง	เหมืองแร่ เหมืองหิน	การผลิต	ไฟฟ้า ก๊าซ และประปา	การก่อสร้าง	การขายส่ง การขายปลีก	โรงแรม และภัตตาคาร	การขนส่ง Transport & Communi- cation	
Total	Agriculture	Fishing	Mining & Quarrying	Manufac- turing	Electricity, Gas & Water supply	Construction	Wholesale & Retail trade	Hotels & Restaurants	Transport & Communi- cation	MALE	
1. ผู้ปฏิบัติงานนอก ข้าราชการระดับอาวุโส และผู้จัดการ	170,962	16,139	756	449	46,705	684	38,930	10,551	13,425	76	1. Legislators, senior officials and managers
2. ผู้ประกอบวิชาชีพด้านต่าง ๆ	2,026	-	-	-	85	-	782	239	-	-	2. Professionals
3. ผู้ประกอบวิชาชีพด้านเทคนิคสาขาต่าง ๆ และอาชีพที่เกี่ยวข้อง	3,313	-	-	-	1,081	-	-	-	-	-	3. Technicians and associate professionals
4. เติมน	4,827	-	-	268	1,977	-	634	451	-	-	4. Clerks
5. พนักงานบริการและพนักงานในร้านค้า และตลาด	6,706	-	-	-	1,281	68	-	809	1,383	127	5. Service workers and shop and market sales workers
6. ผู้ปฏิบัติงานที่มีอยู่ในด้านเกษตร และการประมง	20,750	-	-	-	90	-	-	12,073	6,850	626	6. Skilled agricultural and fishery workers
7. ผู้ปฏิบัติงานด้านความงามทางทงฝีมือ และธุรกิจการค้าที่เกี่ยวข้อง	9,625	8,808	531	-	-	-	-	-	-	-	7. Craft and related trades workers
8. ผู้ปฏิบัติงานโรงงานและเครื่องจักร และผู้ใช้ปฏิบัติงานด้านการประกอบ	42,241	-	32	116	18,060	573	16,511	187	-	-	8. Plant and machine operators and assemblers
9. อาชีพขั้นพื้นฐานต่าง ๆ ในด้านการขาย และการให้บริการ	35,739	1,005	-	64	17,316	43	674	223	11,222	11,222	9. Elementary occupations
10. คนงานซึ่งมิได้จำแนกไว้ในหมวดอื่น	45,245	6,325	194	-	6,310	-	20,329	1,217	1,373	1,373	10. Workers not classifiable by occupation
รวม	486	-	-	-	-	-	-	-	-	-	
หญิง	99,160	22,099	97	71	23,360	-	2,800	10,758	1,931	1,931	FEMALE
1. ผู้ปฏิบัติงานนอก ข้าราชการระดับอาวุโส และผู้จัดการ	1,214	-	-	-	621	-	-	357	-	181	1. Legislators, senior officials and managers
2. ผู้ประกอบวิชาชีพด้านต่าง ๆ	3,937	-	-	-	837	-	-	-	-	-	2. Professionals
3. ผู้ประกอบวิชาชีพด้านเทคนิคสาขาต่าง ๆ และอาชีพที่เกี่ยวข้อง	7,094	-	-	-	1,606	-	66	2,430	-	366	3. Technicians and associate professionals
4. เติมน	17,767	-	-	71	4,918	-	239	4,673	44	44	4. Clerks
5. พนักงานบริการและพนักงานในร้านค้า และตลาด	20,914	-	-	-	-	-	-	10,428	6,817	578	5. Service workers and shop and market sales workers
6. ผู้ปฏิบัติงานที่มีอยู่ในด้านเกษตร และการประมง	16,208	15,571	-	-	-	-	-	-	-	637	6. Skilled agricultural and fishery workers
7. ผู้ปฏิบัติงานด้านความงามทางทงฝีมือ และธุรกิจการค้าที่เกี่ยวข้อง	3,758	-	-	-	3,698	-	60	-	-	-	7. Craft and related trades workers
8. ผู้ปฏิบัติงานโรงงานและเครื่องจักร และผู้ใช้ปฏิบัติงานด้านการประกอบ	9,040	-	-	-	8,913	-	-	-	-	127	8. Plant and machine operators and assemblers
9. อาชีพขั้นพื้นฐานต่าง ๆ ในด้านการขาย และการให้บริการ	19,232	6,528	97	-	2,768	-	2,434	1,883	-	-	9. Elementary occupations
10. คนงานซึ่งมิได้จำแนกไว้ในหมวดอื่น	-	-	-	-	-	-	-	-	-	-	10. Workers not classifiable by occupation

ตารางที่ 13 จำนวนผู้ว่างงาน ที่เคยทำงานมาก่อน จำนวนคนอาชีพที่ทำงานครั้งสุดท้าย และเพศ ที่ราชอาณาจักร (ต่อ)

TABLE 13 UNEMPLOYED PERSONS, EVER WORKED BY LAST OCCUPATION, LAST INDUSTRY AND SEX, WHOLE KINGDOM (Contd.)

อาชีพที่ทำงานครั้งสุดท้าย	อุตสาหกรรมที่ทำงานครั้งสุดท้าย (ต่อ) Last Industry (Contd.)										ไม่ทราบ Unknown	MALE
	สื่อกลางทางการเงิน Financial intermediation	อสังหาริมทรัพย์ และเช่าให้เช่า Real estate & Renting	บริหารราชการ และป้องกันประเทศ Public administration & Defence	การศึกษา Education	ด้านสุขภาพและ สังคมสงเคราะห์ Health & Social work	ชุมชนสังคม Other community & Social th	ธุรกิจบริการ เอกชน Private households	ธุรกิจบริการ ครอบครัว Private households	องค์กร ระหว่างประเทศ Extra-territorial organizations	อาชีพ ว่างงาน Unemployed		
ชาย	1,823	2,703	1,588	969	292	2,696	630	-	-	802		
1. ผู้มีวุฒิคุณมาช ข้าราชการระดับอาวุโส และผู้ถือการ	-	-	340	-	-	-	-	-	-	-	1. Legislators, senior officials and managers	
2. ผู้ประกอบวิชาชีพด้านต่างๆ	-	763	-	456	-	1,013	-	-	-	-	2. Professionals	
3. ผู้ประกอบวิชาชีพด้านเทคนิคสาขาต่างๆ และอาชีพที่เกี่ยวข้อง	227	-	-	-	-	338	-	-	-	-	3. Technicians and associate professionals	
4. เติมน	851	1,299	888	-	-	-	-	-	-	-	4. Clerks	
5. พนักงานบริการและพนักงานในร้านค้า และตลาด	-	386	-	-	292	433	-	-	-	-	5. Service workers and shop and market sales workers	
6. ผู้ปฏิบัติงานที่มีอยู่ในด้านเกษตร และการประมง	-	-	286	-	-	-	-	-	-	-	6. Skilled agricultural and fishery workers	
7. ผู้ปฏิบัติงานด้านความสามารถทางฝีมือ และธุรกิจการค้าที่เกี่ยวข้อง	-	255	-	-	-	-	-	-	-	-	7. Craft and related trades workers	
8. ผู้ปฏิบัติการโรงงานและเครื่องจักร และผู้ใช้ปฏิบัติงานการประกอบ	746	-	-	460	-	115	630	-	-	-	8. Plant and machine operators and assemblers	
9. อาชีพขั้นพื้นฐานต่างๆ ในด้านการขาย และการให้บริการ	-	-	74	53	-	797	-	-	-	315	9. Elementary occupations	
10. คนงานซึ่งมิได้แนบไว้ในหมวดอื่น	-	-	-	-	-	-	-	-	-	486	10. Workers not classifiable by occupation	
หญิง	912	4,691	2,726	3,515	2,075	1,221	2,732	-	-	-	FEMALE	
1. ผู้มีวุฒิคุณมาช ข้าราชการระดับอาวุโส และผู้ถือการ	-	-	55	-	-	-	-	-	-	-	1. Legislators, senior officials and managers	
2. ผู้ประกอบวิชาชีพด้านต่างๆ	-	-	-	3,014	-	86	-	-	-	-	2. Professionals	
3. ผู้ประกอบวิชาชีพด้านเทคนิคสาขาต่างๆ และอาชีพที่เกี่ยวข้อง	178	1,883	243	76	127	119	-	-	-	-	3. Technicians and associate professionals	
4. เติมน	734	2,210	2,428	392	-	-	-	-	-	-	4. Clerks	
5. พนักงานบริการและพนักงานในร้านค้า และตลาด	-	-	-	32	1,949	908	202	-	-	-	5. Service workers and shop and market sales workers	
6. ผู้ปฏิบัติงานที่มีอยู่ในด้านเกษตร และการประมง	-	-	-	-	-	-	-	-	-	-	6. Skilled agricultural and fishery workers	
7. ผู้ปฏิบัติงานด้านความสามารถทางฝีมือ และธุรกิจการค้าที่เกี่ยวข้อง	-	-	-	-	-	-	-	-	-	-	7. Craft and related trades workers	
8. ผู้ปฏิบัติการโรงงานและเครื่องจักร และผู้ใช้ปฏิบัติงานการประกอบ	-	-	-	-	-	-	-	-	-	-	8. Plant and machine operators and assemblers	
9. อาชีพขั้นพื้นฐานต่างๆ ในด้านการขาย และการให้บริการ	-	599	-	-	-	109	2,530	-	-	-	9. Elementary occupations	
10. คนงานซึ่งมิได้แนบไว้ในหมวดอื่น	-	-	-	-	-	-	-	-	-	-	10. Workers not classifiable by occupation	

ตารางที่ 14 จำนวนลูกจ้าง จำนวนค่าจ้าง ค่าเฉลี่ย ค่าเฉลี่ยผลประโยชน์ที่ได้รับ อุตสาหกรรม ทั้งราชอาณาจักร

TABLE 14 EMPLOYEE BY AVERAGE WAGE, FRINGE BENEFIT, INDUSTRY, WHOLE KINGDOM

ไตรมาสที่ 3:2551 : Quarter 3:2008

หน่วยนับพัน : In Thousands

อุตสาหกรรม	จำนวนลูกจ้าง Total Employee	ค่าเฉลี่ย Average Wage	ได้รับเป็นเงิน In Cash				ได้รับเป็นสิ่งของ In Kind				INDUSTRY
			โบนัส Bonus	ค่าล่วงเวลา Overtime	เงินอื่นๆ Other Income	อาหาร Food	เครื่องแต่งกาย Clothes	ที่อยู่อาศัย Housing	อื่นๆ Others		
<b>ยอดรวม</b>	<b>16,271.2</b>	<b>9,020.3</b>	<b>144.4</b>	<b>1,879.9</b>	<b>2,566.0</b>	<b>1,472.1</b>	<b>139.6</b>	<b>737.9</b>	<b>652.8</b>	<b>TOTAL</b>	
1. เกษตรกรรม การล่าสัตว์ และการป่าไม้	2,435.7	4,291.7	2.0	19.4	34.6	234.8	1.8	81.7	57.3	1. Agriculture, hunting and forestry	
2. การประมง	82.9	5,023.0	-	0.6	2.9	25.0	-	8.1	3.0	2. Fishing	
3. การทำเหมืองแร่ และเหมืองหิน	50.4	14,571.0	1.1	7.9	13.2	4.9	0.4	10.6	1.8	3. Mining and quarrying	
4. การผลิต	4,176.3	7,711.9	21.8	1,303.5	784.0	453.4	65.9	129.9	433.6	4. Manufacturing	
5. การไฟฟ้า ก๊าซ และการประปา	102.4	21,158.6	0.5	5.6	16.7	0.3	1.0	2.2	3.3	5. Electricity, gas and water supply	
6. การก่อสร้าง	1,683.2	6,041.4	4.5	54.9	71.6	50.4	4.4	78.4	58.6	6. Construction	
7. การขายส่ง การขายปลีก การซ่อมแซมยานยนต์ รถจักรยานยนต์ ของใช้ส่วนบุคคล และของใช้ ในครัวเรือน	2,000.3	8,148.1	15.8	90.9	226.2	162.3	20.6	69.9	28.7	7. Wholesale and retail trade, repair of motor vehicles motorcycles and personal and household goods	
8. โรงแรม และภัตตาคาร	638.0	7,069.5	1.5	24.1	152.1	325.3	16.8	38.2	6.4	8. Hotel and restaurants	
9. การขนส่ง สถานที่เก็บสินค้า และการคมนาคม	538.4	14,152.6	3.9	64.2	100.5	22.6	4.2	29.7	6.3	9. Transport, storage and communication	
10. การเป็นสื่อกลางทางการเงิน	386.8	19,659.2	10.9	9.1	65.9	0.3	4.4	6.9	3.2	10. Financial intermediation	
11. กิจกรรมด้านอสังหาริมทรัพย์ การให้เช่า และกิจกรรมทางธุรกิจ	523.7	12,065.8	2.6	43.1	44.1	17.2	3.9	20.7	4.4	11. Real estate, renting and business activities	
12. การบริการราชการ และการป้องกันประเทศ รวมทั้งการประกันสังคมภาคบังคับ	1,298.7	13,447.2	24.0	39.8	406.2	3.8	7.3	92.9	16.0	12. Public administration and defence, compulsory social security	
13. การศึกษา	1,077.2	17,583.6	47.2	38.4	447.4	30.2	2.5	31.2	17.3	13. Education	
14. งานด้านสุขภาพ และงานสังคมสงเคราะห์	661.8	11,404.8	5.9	162.1	149.2	17.9	1.4	47.5	5.2	14. Health and social work	
15. กิจกรรมด้านบริการชุมชน สังคม และการบริการ ส่วนบุคคลอื่นๆ	389.4	7,299.3	2.1	15.2	41.2	35.4	4.3	20.4	4.1	15. Other community, social and personal service activity	
16. ลูกจ้างในครัวเรือนส่วนบุคคล	195.1	4,767.3	0.6	1.2	8.7	88.0	0.6	69.2	3.8	16. Private households with employed persons	
17. องค์กรระหว่างประเทศและองค์กรต่างประเทศ อื่นๆ และสมาชิก	1.3	21,805.7	-	-	-	0.4	-	0.4	-	17. Extra-territorial organizations and bodies อื่นๆ และสมาชิก	
18. ไม่ทราบ	29.6	17,542.7	-	-	1.6	-	-	-	-	18. Unknown	

ตารางที่ 14 จำนวนจ้าง จักรงานค่าจ้างเต็ม ควบประโยชน์ ที่ได้รับ จักรกรรม และเพศ - WHOLE KINGDOM

อุตสาหกรรม	จำนวนจ้าง Total Employee	ค่าจ้างเฉลี่ย Average Wage	จ้างที่ ได้รับประโยชน์					จ้างที่ ได้รับประโยชน์					INDUSTRY
			ได้รับเงิน In Cash		ได้รับสิ่งจูงใจ In Kind			ได้รับเงิน In Cash		ได้รับสิ่งจูงใจ In Kind			
			โบนัส Bonus	ค่าจ้างรวม Overtime	เงินอื่นๆ Other Income	อาหาร Food	เสื้อผ้า Clothes	ที่อยู่อาศัย Housing	อื่นๆ Others				
<b>รวม</b>	<b>8,890.7</b>	<b>9,288.6</b>	<b>74.6</b>	<b>910.1</b>	<b>1,375.3</b>	<b>675.6</b>	<b>69.3</b>	<b>454.2</b>	<b>307.3</b>	<b>MALE</b>			
1. เกษตรกรรม การล่าสัตว์ และการป่าไม้	1,339.0	4,939.4	1.6	5.7	22.3	115.4	1.1	59.6	40.6	1. Agriculture, hunting and forestry			
2. การประมง	69.6	5,299.8	-	0.6	2.0	23.1	-	7.6	2.4	2. Fishing			
3. การทำเหมืองแร่ และเหมืองหิน	40.7	15,396.5	1.1	6.5	11.3	4.7	0.4	8.3	1.7	3. Mining and quarrying			
4. การผลิต	1,956.8	8,580.8	13.2	606.1	363.8	198.3	28.2	83.1	162.9	4. Manufacturing			
5. การไฟฟ้า ก๊าซ และการประปา	84.4	21,612.1	0.3	4.7	14.6	0.3	1.0	2.1	3.0	5. Electricity, gas and water supply			
6. การก่อสร้าง	1,405.2	6,186.1	3.4	46.0	58.5	44.4	3.6	62.9	42.1	6. Construction			
7. การขนส่ง การขายปลีก การซ่อมแซมยานยนต์ รถจักรยานยนต์ของใช้ส่วนบุคคล และของใช้ ในครัวเรือน	1,204.5	7,779.1	9.2	55.9	131.0	113.3	14.7	53.4	19.6	7. Wholesale and retail trade, repair of motor vehicles motorcycles and personal and household goods			
8. โรงแรม และภัตตาคาร	227.9	8,944.7	0.2	13.2	64.6	114.5	5.6	15.3	3.9	8. Hotel and restaurants			
9. การขนส่ง สถานีที่สินค้า และการคมนาคม	410.5	13,504.3	3.4	50.7	85.5	17.7	3.6	28.2	5.6	9. Transport, storage and communication			
10. การยื่นสื่อกลางทางการเงิน	175.7	20,203.3	5.4	4.8	40.3	0.1	2.5	5.8	0.7	10. Financial intermediation			
11. กิจกรรมอื่นที่คล้ายกัน การค้า และกิจกรรมทางธุรกิจ	277.9	11,344.6	0.7	25.2	25.9	10.4	2.6	10.2	1.5	11. Real estate, renting and business activities			
12. การบริหารราชการ และการป้องกันประเทศ รวมทั้งการประกันสังคมทางบังคับ	851.7	13,973.6	13.9	20.9	302.5	2.6	3.3	76.0	13.0	12. Public administration and defense, compulsory social security			
13. การศึกษา	428.5	18,859.7	19.8	15.1	195.3	7.1	0.8	16.4	6.6	13. Education			
14. งานด้านสุขภาพ และงานสังคมสงเคราะห์	163.9	11,827.6	0.9	37.0	34.3	4.0	0.5	9.7	0.8	14. Health and social work			
15. กิจกรรมด้านบริการชุมชน สังคม และการบริการ ส่วนบุคคลอื่นๆ	218.1	7,695.2	1.6	8.9	18.3	17.8	1.6	12.6	2.6	15. Other community, social and personal service activity			
16. ธุรกิจไม่ครัวเรือนส่วนบุคคล	21.3	6,040.9	-	-	3.6	2.0	-	3.1	0.2	16. Private households with employed persons			
17. องค์การระหว่างประเทศและองค์การต่างประเทศ อื่นๆ และสมาชิก	0.4	27,330.8	-	-	-	-	-	-	-	17. Extra-territorial organizations and bodies			
18. ไม่ทราบ	14.6	18,599.7	-	-	1.6	-	-	-	-	18. Unknown			
<b>หญิง</b>	<b>7,380.5</b>	<b>8,697.1</b>	<b>69.8</b>	<b>969.8</b>	<b>1,190.7</b>	<b>796.5</b>	<b>70.3</b>	<b>283.7</b>	<b>345.5</b>	<b>FEMALE</b>			
1. เกษตรกรรม การล่าสัตว์ และการป่าไม้	1,096.8	3,501.1	0.5	13.7	12.3	119.5	0.7	22.1	16.7	1. Agriculture, hunting and forestry			
2. การประมง	13.3	3,574.7	-	0.8	0.8	1.9	-	0.5	0.6	2. Fishing			
3. การทำเหมืองแร่ และเหมืองหิน	9.8	11,115.8	-	1.4	1.9	0.2	-	2.2	0.1	3. Mining and quarrying			
4. การผลิต	2,219.5	6,945.9	8.6	697.5	420.2	255.1	37.8	46.8	270.7	4. Manufacturing			
5. การไฟฟ้า ก๊าซ และการประปา	18.0	19,028.7	0.2	0.8	2.1	-	-	0.1	0.2	5. Electricity, gas and water supply			
6. การก่อสร้าง	278.0	5,309.9	1.1	8.9	13.0	6.0	0.8	15.5	16.5	6. Construction			
7. การขนส่ง การขายปลีก การซ่อมแซมยานยนต์ รถจักรยานยนต์ของใช้ส่วนบุคคล และของใช้ ในครัวเรือน	795.9	8,706.7	6.5	35.0	95.3	49.0	5.9	16.5	9.0	7. Wholesale and retail trade, repair of motor vehicles motorcycles and personal and household goods			
8. โรงแรม และภัตตาคาร	410.0	6,027.0	1.3	11.0	87.5	210.8	11.3	22.9	2.4	8. Hotel and restaurants			
9. การขนส่ง สถานีที่สินค้า และการคมนาคม	127.9	16,234.3	0.5	13.5	15.0	4.9	0.6	1.5	0.8	9. Transport, storage and communication			
10. การยื่นสื่อกลางทางการเงิน	211.0	19,206.2	5.6	4.2	23.6	0.2	2.0	1.2	2.5	10. Financial intermediation			
11. กิจกรรมอื่นที่คล้ายกัน การค้า และกิจกรรมทางธุรกิจ	245.8	12,881.0	2.0	17.9	18.2	6.9	1.3	10.5	2.9	11. Real estate, renting and business activities			
12. การบริหารราชการ และการป้องกันประเทศ รวมทั้งการประกันสังคมทางบังคับ	447.0	12,444.2	10.1	9.9	103.7	1.1	4.1	16.9	3.0	12. Public administration and defense, compulsory social security			
13. การศึกษา	648.7	16,740.6	27.4	23.2	252.1	23.1	1.7	14.7	10.7	13. Education			
14. งานด้านสุขภาพ และงานสังคมสงเคราะห์	497.9	11,265.6	5.0	125.2	114.9	13.9	0.9	37.8	4.4	14. Health and social work			
15. กิจกรรมด้านบริการชุมชน สังคม และการบริการ ส่วนบุคคลอื่นๆ	171.3	6,795.0	0.5	6.4	22.9	17.6	2.7	7.8	1.5	15. Other community, social and personal service activity			
16. ธุรกิจไม่ครัวเรือนส่วนบุคคล	173.8	4,611.2	0.6	1.2	5.2	86.0	0.6	66.2	3.6	16. Private households with employed persons			
17. องค์การระหว่างประเทศและองค์การต่างประเทศ อื่นๆ และสมาชิก	1.0	19,652.5	-	-	-	0.4	-	0.4	-	17. Extra-territorial organizations and bodies			
18. ไม่ทราบ	15.0	16,518.6	-	-	-	-	-	-	-	18. Unknown			

ตารางที่ 15 จำนวนลูกจ้างเอกชน จำนวนตามค่าจ้างเฉลี่ย ผลประโยชน์ที่ได้รับ อุตสาหกรรม ที่ราชอาณาจักร  
TABLE 15 PRIVATE EMPLOYEE BY AVERAGE WAGE, FRINGE BENEFIT, INDUSTRY, WHOLE KINGDOM

ไตรมาสที่ 3/2551 : Quarter 3/2008 หน่วยเป็นพัน : In Thousands

อุตสาหกรรม Industry	จำนวน ลูกจ้างเอกชน Private Employee	ลูกจ้างเอกชนที่ได้รับผลประโยชน์อื่น ๆ Private Employee Receive Fringe Benefit										INDUSTRY
		ค่าจ้างเฉลี่ย Average		ได้รับเป็นเงิน In Cash		ได้รับเป็นสิ่งของ In Kind		ได้รับเป็นเงิน In Kind		อื่น ๆ		
		Wage	Bonus	Overtime	Other	Income	Food	Clothes	Housing	Others		
<b>ยอดรวม</b>	<b>12,902.2</b>	<b>7,456.7</b>	<b>58.3</b>	<b>1,629.6</b>	<b>1,507.4</b>	<b>1,433.4</b>	<b>124.0</b>	<b>524.4</b>	<b>607.8</b>	<b>TOTAL</b>		
1. เกษตรกรรม การล่าสัตว์ และการป่าไม้	2,341.4	4,099.0	0.4	15.0	26.8	233.6	1.8	65.3	54.2	1. Agriculture, hunting and forestry		
2. การประมง	81.3	4,974.0	-	0.4	1.5	25.0	-	7.3	3.0	2. Fishing		
3. การทำเหมืองแร่ และเหมืองหิน	49.6	14,024.9	1.1	7.9	13.2	4.9	0.4	10.6	1.8	3. Mining and quarrying		
4. การผลิต	4,156.1	7,675.7	20.6	1,302.7	781.2	453.3	65.9	129.5	433.6	4. Manufacturing		
5. การไฟฟ้า ก๊าซ และการประปา	5.7	22,130.2	0.2	1.3	1.3	0.1	-	0.0	0.6	5. Electricity, gas and water supply		
6. การก่อสร้าง	1,637.7	5,969.9	4.3	54.5	65.7	50.3	2.8	73.8	58.4	6. Construction		
7. การขนส่ง การขายปลีก การซ่อมแซมยานยนต์ รถจักรยานยนต์ ของใช้ส่วนบุคคล และของใช้ ในครัวเรือน	1,995.8	8,140.9	15.8	90.5	225.8	162.3	20.6	69.8	28.7	7. Wholesale and retail trade, repair of motor vehicles motorcycles and personal and household goods		
8. โรงแรม และภัตตาคาร	637.1	7,075.6	1.5	24.1	151.1	325.3	16.8	38.2	6.4	8. Hotel and restaurants		
9. การขนส่ง สถานที่เก็บสินค้า และการคมนาคม	383.5	11,680.2	1.4	35.6	76.5	17.0	2.3	10.7	5.6	9. Transport, storage and communication		
10. การเงิน ต่อกองทุนการเงิน	309.7	18,510.5	7.3	7.6	57.4	0.3	4.4	6.1	2.4	10. Financial intermediation		
11. กิจกรรมด้านอสังหาริมทรัพย์ การให้เช่า และกิจการทางธุรกิจ	474.2	12,017.7	1.9	42.2	36.6	17.1	3.9	16.4	4.4	11. Real estate, renting and business activities		
12. การบริหารราชการ และการป้องกันประเทศ รวมทั้งการประกันสังคมฉบับทั่ว	0.4	25,000.0	-	-	-	-	-	-	-	12. Public administration and defence, compulsory social security		
13. การศึกษา	201.0	10,987.5	1.9	15.6	20.9	13.1	1.5	1.7	0.5	13. Education		
14. งานด้านสุขภาพ และงานสังคมสงเคราะห์	129.8	10,859.2	0.3	22.8	12.5	7.6	0.4	6.5	0.5	14. Health and social work		
15. กิจกรรมด้านบริการชุมชน สังคม และการบริการ ส่วนบุคคลอื่นๆ	274.8	7,164.3	1.3	8.1	26.7	35.1	2.6	18.8	4.1	15. Other community, social and personal service activity		
16. ลูกจ้างในครัวเรือนส่วนบุคคล	195.1	4,767.3	0.6	1.2	8.7	88.0	0.6	69.2	3.8	16. Private households with employed persons		
17. องค์กรระหว่างประเทศและองค์กรต่างประเทศ อื่นๆ และสมาชิก	1.3	21,805.7	-	-	-	0.4	-	0.4	-	17. Extra-territorial organizations and bodies		
18. ไม่ทราบ	27.7	17,488.1	-	-	1.6	-	-	-	-	18. Unknown		

ตารางที่ 15 จำนวนผู้จ้างเอกชน จำนวนค่าจ้างเฉลี่ย ผลประโยชน์ที่ได้รับ จดทะเบียน และเพศ หัวข้ออาชีพ  
TABLE 15 PRIVATE EMPLOYEE BY AVERAGE WAGE, FRINGE BENEFIT, INDUSTRY AND SEX, WHOLE KINGDOM

อุตสาหกรรม Industry	จำนวนผู้จ้าง เอกชน Total Private Employee	ได้รับเป็นเงิน In Cash				ได้รับเป็นสิ่งของ In Kind				อุตสาหกรรม Industry
		ค่าจ้างเฉลี่ย Average Wage	โบนัส Bonus	ค่าล่วงเวลา Overtime	เงินอื่นๆ Other Income	อาหาร Food	เครื่องแต่งกาย Clothes	ที่อยู่อาศัย Housing	อื่นๆ Others	
<b>ชาย</b>	<b>7,076.8</b>	<b>7,710.7</b>	<b>32.5</b>	<b>805.5</b>	<b>782.5</b>	<b>665.6</b>	<b>59.7</b>	<b>311.6</b>	<b>281.6</b>	<b>MALE</b>
1. เกษตรกรรม การล่าสัตว์ และการป่าไม้	1,271.3	4,677.4	0.4	4.8	16.0	114.6	1.1	46.3	38.2	1. Agriculture, hunting and forestry
2. การประมง	68.6	5,269.5	-	0.4	1.2	23.1	-	6.8	2.4	2. Fishing
3. การทำเหมืองแร่ และเหมืองหิน	39.9	14,736.7	1.1	6.5	11.3	4.7	0.4	8.3	1.7	3. Mining and quarrying
4. การผลิต	1,946.6	8,531.9	12.6	606.0	361.7	198.2	28.2	82.8	162.9	4. Manufacturing
5. การไฟฟ้า ก๊าซ และการประปา	5.0	23,907.6	0.2	1.3	1.3	0.1	-	0.0	0.6	5. Electricity, gas and water supply
6. การก่อสร้าง	1,372.9	6,117.1	3.3	45.7	54.4	44.3	2.0	59.6	41.9	6. Construction
7. การขายส่ง การขายปลีก การซ่อมแซมยานยนต์ รถจักรยานยนต์ ของใช้ส่วนบุคคล และของใช้ ในครัวเรือน	1,201.2	7,766.2	9.2	55.9	130.8	113.3	14.7	53.4	19.6	7. Wholesale and retail trade, repair of motor vehicles motorcycles and personal and household goods
8. โรงแรม และภัตตาคาร	227.9	8,944.7	0.2	13.2	64.6	114.5	5.6	15.3	3.9	8. Hotel and restaurants
9. การขนส่ง สถานที่บันเทิง และการคมนาคม	299.8	10,671.5	1.4	29.2	66.8	15.4	2.3	9.9	4.8	9. Transport, storage and communication
10. การเป็นสื่อกลางทางการเงิน	135.6	19,479.4	3.3	3.5	34.3	0.1	2.5	5.1	0.7	10. Financial intermediation
11. กิจกรรมด้านบริการชุมชน สังคม และการบริการ ส่วนบุคคลอื่นๆ	247.3	11,139.9	-	24.4	20.8	10.4	2.6	7.4	1.5	11. Real estate, renting and business activities
12. การบริหารราชการ และการป้องกันประเทศ รวมทั้งการประกันสังคมภาคบังคับ	-	-	-	-	-	-	-	-	-	12. Public administration and defence, compulsory social security
13. การศึกษา	59.0	11,365.5	-	4.1	7.1	4.1	-	1.0	0.1	13. Education
14. งานด้านสุขภาพ และงานสังคมสงเคราะห์	27.1	16,201.2	-	6.5	0.9	3.0	-	0.8	0.4	14. Health and social work
15. กิจกรรมด้านบริการชุมชน สังคม และการบริการ ส่วนบุคคลอื่นๆ	138.8	7,729.5	1.0	4.2	6.0	17.8	0.4	11.9	2.5	15. Other community, social and personal service activity
16. ธุรกิจในครัวเรือนส่วนบุคคล	21.3	6,040.9	-	-	3.6	2.0	-	3.1	0.2	16. Private households with employed persons
17. องค์กรระหว่างประเทศและองค์การต่างประเทศ อื่นๆ และต่างชาติ	0.4	27,330.8	-	-	-	-	-	-	-	17. Extra-territorial organizations and bodies
18. ไม่ทราบ	14.4	18,370.9	-	-	1.6	-	-	-	-	18. Unknown
<b>หญิง</b>	<b>5,825.4</b>	<b>7,148.1</b>	<b>25.8</b>	<b>824.0</b>	<b>725.0</b>	<b>767.9</b>	<b>64.3</b>	<b>212.8</b>	<b>326.2</b>	<b>FEMALE</b>
1. เกษตรกรรม การล่าสัตว์ และการป่าไม้	1,070.1	3,411.9	-	10.2	10.9	119.0	0.7	19.0	16.0	1. Agriculture, hunting and forestry
2. การประมง	12.7	3,376.3	-	-	0.2	1.9	-	0.5	0.6	2. Fishing
3. การทำเหมืองแร่ และเหมืองหิน	9.8	11,115.8	-	1.4	1.9	0.2	-	2.2	0.1	3. Mining and quarrying
4. การผลิต	2,209.5	6,921.4	8.0	696.7	419.6	255.1	37.8	46.8	270.7	4. Manufacturing
5. การไฟฟ้า ก๊าซ และการประปา	0.7	9,054.7	-	-	-	-	-	-	-	5. Electricity, gas and water supply
6. การก่อสร้าง	264.8	5,206.8	1.0	8.8	11.3	6.0	0.8	14.2	16.5	6. Construction
7. การขายส่ง การขายปลีก การซ่อมแซมยานยนต์ รถจักรยานยนต์ ของใช้ส่วนบุคคล และของใช้ ในครัวเรือน	794.7	8,707.2	6.5	34.6	94.9	49.0	5.9	16.4	9.0	7. Wholesale and retail trade, repair of motor vehicles motorcycles and personal and household goods
8. โรงแรม และภัตตาคาร	409.1	6,034.3	1.3	11.0	86.5	210.8	11.3	22.9	2.4	8. Hotel and restaurants
9. การขนส่ง สถานที่บันเทิง และการคมนาคม	83.8	15,290.5	-	6.4	9.8	1.6	0.1	0.8	0.8	9. Transport, storage and communication
10. การเป็นสื่อกลางทางการเงิน	174.1	17,755.8	3.9	4.1	23.1	0.2	1.9	1.0	1.7	10. Financial intermediation
11. กิจกรรมด้านบริการชุมชน สังคม และการบริการ ส่วนบุคคลอื่นๆ	226.9	12,974.5	1.9	17.9	15.7	6.8	1.3	9.0	2.9	11. Real estate, renting and business activities
12. การบริหารราชการ และการป้องกันประเทศ รวมทั้งการประกันสังคมภาคบังคับ	0.4	25,000.0	-	-	-	-	-	-	-	12. Public administration and defence, compulsory social security
13. การศึกษา	142.1	10,830.7	1.9	11.5	13.7	9.1	1.5	0.7	0.3	13. Education
14. งานด้านสุขภาพ และงานสังคมสงเคราะห์	102.7	9,452.4	0.3	16.3	11.5	4.6	0.4	5.8	0.0	14. Health and social work
15. กิจกรรมด้านบริการชุมชน สังคม และการบริการ ส่วนบุคคลอื่นๆ	136.1	6,587.9	0.3	4.0	20.7	17.3	2.2	6.9	1.5	15. Other community, social and personal service activity
16. ธุรกิจในครัวเรือนส่วนบุคคล	173.8	4,611.2	0.6	1.2	5.2	86.0	0.6	66.2	3.6	16. Private households with employed persons
17. องค์กรระหว่างประเทศและองค์การต่างประเทศ อื่นๆ และต่างชาติ	1.0	19,652.5	-	-	-	0.4	-	0.4	-	17. Extra-territorial organizations and bodies
18. ไม่ทราบ	13.3	16,537.3	-	-	-	-	-	-	-	18. Unknown





ตารางที่ 16 จำนวนผู้จ้างงาน อัตรากำลังจ้างเฉลี่ย ค่าตอบแทนค่าจ้างเฉลี่ย ค่าประโยชน์ที่ได้รับ ขีดขาดกรม และเพศ ชาวราชอาณาจักร  
TABLE 16 GOVERNMENT EMPLOYEE BY AVERAGE WAGE, FRINGE BENEFIT, INDUSTRY AND SEX, WHOLE KINGDOM

อุตสาหกรรม Industry	จำนวน ผู้จ้างงาน Total Government Employee	ได้รับเป็นเงิน In Cash				ได้รับเป็นสิ่งของ In Kind				อุตสาหกรรม INDUSTRY
		ค่าจ้างเฉลี่ย Average Wage		ค่าล่วงเวลา Overtime		ค่าของสงวน Housing		ค่าของสงวน Others		
		15,444.6	9,860.1	104.6	592.9	10.1	9.6	142.6	25.7	
<b>รวม</b>	<b>1,813.9</b>	<b>15,444.6</b>	<b>9,860.1</b>	<b>104.6</b>	<b>592.9</b>	<b>10.1</b>	<b>9.6</b>	<b>142.6</b>	<b>25.7</b>	<b>MALE</b>
1. เสดชมรม การก่อสร้างและการป่าไม้	67.7	9,860.1	0.8	6.3	13.3	0.8	-	13.3	2.4	1. Agriculture, hunting and forestry
2. การประมง	1.0	7,436.7	-	0.8	-	-	-	0.8	-	2. Fishing
3. การขุดเหมืองแร่ และเหมืองหิน	0.8	48,000.0	-	-	-	-	-	-	-	3. Mining and quarrying
4. การตัดไม้	10.2	17,894.6	0.6	0.1	2.2	0.1	-	0.3	-	4. Manufacturing
5. การไฟฟ้า ก๊าซ และการประปา	79.4	21,467.3	0.2	3.5	13.3	0.2	1.0	2.0	2.5	5. Electricity, gas and water supply
6. การก่อสร้าง	32.3	9,118.1	0.1	0.3	4.1	0.1	1.6	3.4	0.2	6. Construction
7. การขนส่ง การขายปลีก การซ่อมแซมยานยนต์ รถจักรยานยนต์ ของใช้ส่วนบุคคล และของใช้ ในครัวเรือน	3.3	12,419.0	-	-	0.1	-	-	-	-	7. Wholesale and retail trade, repair of motor vehicles motorcycles and personal and household goods
8. โรงแรม และภัตตาคาร	-	-	-	-	-	-	-	-	-	8. Hotel and restaurants
9. การขนส่ง สถานที่ขึ้นบิน และทางคมนาคม	110.8	21,172.5	2.0	21.5	18.7	2.3	1.3	18.3	0.8	9. Transport, storage and communication
10. การเงิน สินเชื่อ และการประกันภัย	40.1	22,649.1	2.0	1.3	6.0	-	-	0.6	-	10. Financial intermediation
11. กิจกรรมด้านอสังหาริมทรัพย์ การให้เช่า และกิจกรรมทางธุรกิจ	30.6	12,997.8	0.7	0.8	5.0	-	-	2.8	-	11. Real estate, renting and business activities
12. การบริหารราชการ และการป้องกันประเทศ รวมทั้งการประกันสังคมทั้งหมด	851.7	13,973.6	13.9	29.9	302.5	2.6	3.3	76.0	13.0	12. Public administration and defence, compulsory social security
13. การศึกษา	369.6	20,055.2	19.8	11.0	188.2	3.0	0.8	15.4	6.5	13. Education
14. งานด้านสุขภาพ และงานสังคมสงเคราะห์	136.8	10,962.8	0.9	30.5	33.3	1.0	0.5	8.9	0.4	14. Health and social work
15. กิจกรรมด้านบริการชุมชน สังคม และการบริการ ส่วนบุคคลอื่นๆ	79.4	7,653.3	0.6	4.7	12.3	0.1	1.2	0.7	0.0	15. Other community, social and personal service activity
16. ผู้จ้างในครัวเรือนส่วนบุคคล	-	-	-	-	-	-	-	-	-	16. Private households with employed persons
17. องค์การระหว่างประเทศและองค์การต่างประเทศ อื่นๆ และสมาชิก	-	-	-	-	-	-	-	-	-	17. Extra-territorial organizations and bodies
18. ไม่ทราบ	0.2	33,410.0	-	-	-	-	-	-	-	18. Unknown
<b>รวม</b>	<b>1,555.1</b>	<b>14,499.8</b>	<b>44.0</b>	<b>145.7</b>	<b>465.7</b>	<b>28.7</b>	<b>6.0</b>	<b>70.9</b>	<b>19.4</b>	<b>FEMALE</b>
1. เสดชมรม การก่อสร้างและการป่าไม้	26.6	7,083.4	0.5	3.6	1.5	0.5	-	3.1	0.7	1. Agriculture, hunting and forestry
2. การประมง	0.6	7,700.0	-	-	0.6	-	-	-	-	2. Fishing
3. การขุดเหมืองแร่ และเหมืองหิน	-	-	-	-	-	-	-	-	-	3. Mining and quarrying
4. การตัดไม้	10.0	12,363.2	0.6	0.8	0.6	-	-	0.1	-	4. Manufacturing
5. การไฟฟ้า ก๊าซ และการประปา	17.3	19,421.3	0.2	0.8	2.1	-	-	0.1	0.2	5. Electricity, gas and water supply
5. การก่อสร้าง	13.2	7,386.7	0.1	0.1	1.7	-	-	1.3	-	6. Construction
7. การขนส่ง การขายปลีก การซ่อมแซมยานยนต์ รถจักรยานยนต์ ของใช้ส่วนบุคคล และของใช้ ในครัวเรือน	1.2	8,374.1	-	0.4	0.4	-	-	0.0	-	7. Wholesale and retail trade, repair of motor vehicles motorcycles and personal and household goods
8. โรงแรม และภัตตาคาร	0.9	2,860.0	-	-	0.9	-	-	-	-	8. Hotel and restaurants
9. การขนส่ง สถานที่ขึ้นบิน และทางคมนาคม	44.1	18,026.9	0.5	7.1	5.3	3.3	0.5	0.8	-	9. Transport, storage and communication
10. การเงิน สินเชื่อ และการประกันภัย	36.9	26,044.8	1.6	0.2	2.5	-	0.1	0.2	0.8	10. Financial intermediation
11. กิจกรรมด้านอสังหาริมทรัพย์ การให้เช่า และกิจกรรมทางธุรกิจ	18.9	11,762.0	0.0	-	2.5	0.1	-	1.5	-	11. Real estate, renting and business activities
12. การบริหารราชการ และการป้องกันประเทศ รวมทั้งการประกันสังคมทั้งหมด	446.6	12,432.5	10.1	9.9	103.7	1.1	4.1	16.9	3.0	12. Public administration and defence, compulsory social security
13. การศึกษา	506.6	18,397.7	23.5	11.7	238.3	14.1	0.1	14.0	10.3	13. Education
14. งานด้านสุขภาพ และงานสังคมสงเคราะห์	395.2	11,737.0	4.7	108.8	103.4	9.3	0.6	32.1	4.4	14. Health and social work
15. กิจกรรมด้านบริการชุมชน สังคม และการบริการ ส่วนบุคคลอื่นๆ	33.2	7,595.1	0.2	2.4	2.2	0.3	0.6	0.9	-	15. Other community, social and personal service activity
16. ผู้จ้างในครัวเรือนส่วนบุคคล	-	-	-	-	-	-	-	-	-	16. Private households with employed persons
17. องค์การระหว่างประเทศและองค์การต่างประเทศ อื่นๆ และสมาชิก	-	-	-	-	-	-	-	-	-	17. Extra-territorial organizations and bodies
18. ไม่ทราบ	1.7	16,372.6	-	-	-	-	-	-	-	18. Unknown

ไตรมาสที่ 2:2551 - Quarter 2:2008

หน่วยเป็นพัน : In Thousands

ตารางที่ 17 จำนวนลูกจ้าง อำนวยตามอาชีพ ระดับของรายได้ ทั้งราชอาณาจักร  
TABLE 17 EMPLOYEE BY OCCUPATION, INCOME CLASS, WHOLE KINGDOM

ไตรมาสที่ 3/2551 : Quarter 3/2008

หน่วยนับพัน : in Thousands

ระดับของรายได้	อาชีพ Occupation										TOTAL	
	รวม	ผู้บัญญัติกฎหมาย และ ผู้จัดการ Legislators & Managers	วิชาชีพ ด้านต่าง ๆ Professional	วิชาชีพ ด้านเทคนิค Technicians	เสมียน Clerks	พนักงาน บริการ Service Workers	ด้านเกษตร และประมง Agricultural & Fishery	ด้านความ สามารถทางฝีมือ Craft & Related trades	ผู้ปฏิบัติงาน โรงงานเครื่องจักร Plant & Machine operators	อาชีพอื่น ต่าง ๆ Elementary occupations		คงเหลือ ที่ไม่สามารถ จัดจำแนกไว้ ในหมวดอื่น Not classifiable
ยอดรวม	16,341.2	516.7	1,470.5	1,398.5	1,338.2	1,671.8	1,448.4	2,875.7	2,261.5	3,327.4	32.6	
ต่ำกว่า 1,501 บาท	601.7	-	3.3	1.4	0.7	15.8	186.4	105.9	12.0	276.2	-	Less than 1,501 Baht
1,501 - 2,500 บาท	784.4	50.1	1.6	3.1	2.9	45.7	193.0	131.7	34.6	321.7	-	1,501 - 2,500 Baht
2,501 - 3,500 บาท	1,328.7	7.5	7.5	9.6	17.6	132.3	273.8	236.1	59.3	585.0	-	2,501 - 3,500 Baht
3,501 - 4,500 บาท	2,378.7	39.2	7.1	46.3	57.1	248.4	299.0	526.7	369.6	785.2	0.1	3,501 - 4,500 Baht
4,501 - 5,500 บาท	2,547.0	49.4	10.0	74.3	146.3	288.4	183.0	589.0	593.7	611.3	1.7	4,501 - 5,500 Baht
5,501 - 6,500 บาท	1,882.0	12.1	21.8	85.6	162.4	289.2	117.8	475.7	357.0	360.0	0.6	5,501 - 6,500 Baht
6,501 - 7,500 บาท	1,116.7	4.7	38.6	102.8	147.8	173.9	56.3	233.0	218.5	138.9	2.4	6,501 - 7,500 Baht
7,501 - 10,000 บาท	2,181.2	33.9	214.6	300.6	364.1	269.1	101.6	372.6	379.4	143.0	2.3	7,501 - 10,000 Baht
10,001 - 15,000 บาท	1,447.3	47.2	288.5	361.5	214.0	119.6	25.1	131.0	169.2	86.6	4.7	10,001 - 15,000 Baht
15,001 - 20,000 บาท	712.2	37.4	235.7	191.9	104.5	53.2	2.2	36.9	40.5	6.4	3.5	15,001 - 20,000 Baht
20,001 - 30,000 บาท	785.9	87.3	401.3	146.5	84.9	23.1	4.1	15.6	14.6	3.7	4.7	20,001 - 30,000 Baht
มากกว่า 30,000 บาท	505.4	140.6	232.9	67.5	30.4	8.4	1.4	11.2	6.6	2.9	3.5	More than 30,000 Baht
ไม่ทราบ	70.0	7.4	7.7	7.4	5.5	4.7	4.7	10.4	6.6	6.5	9.1	Unknown

ตารางที่ 17 จำนวนลูกจ้างจำแนกตามอาชีพ ระดับของรายได้และเพศ ทั้งราชอาณาจักร

TABLE 17 EMPLOYEE BY OCCUPATION, INCOME CLASS AND SEX, WHOLE KINGDOM

ไตรมาสที่ 3/2551 : Quarter 3/2008

หน่วยนับพัน : in Thousands

ระดับของรายได้	อาชีพ Occupation										ทั้งหมด	Income Class
	รวม	ผู้มีคุณูปการและผู้จัดการ Legislators & Managers	วิชาชีพด้านต่างๆ Professional	วิชาชีพด้านเทคนิค Technicians	เสมียน Clerks	พนักงานบริการ Service Workers	ด้านเกษตรและประมง Agricultural & Fishery	ด้านความสามรถทางฝีมือ Craft & Related trades	ผู้ปฏิบัติงานโรงงานเครื่องจักร Plant & Machine operators	อาชีพพื้นฐาน Elementary occupations		
<b>ชาย</b>	<b>8,920.4</b>	<b>374.2</b>	<b>591.1</b>	<b>663.3</b>	<b>456.9</b>	<b>736.3</b>	<b>813.8</b>	<b>2,168.3</b>	<b>1,416.6</b>	<b>1,683.9</b>	<b>16.0</b>	<b>MALE</b>
ต่ำกว่า 1,501 บาท	264.0	-	1.5	1.3	-	4.6	84.9	42.6	10.4	118.9	-	Less than 1,501 Baht
1,501 - 2,500 บาท	408.7	42.9	0.9	1.7	0.4	12.0	93.0	78.9	30.4	148.5	-	1,501 - 2,500 Baht
2,501 - 3,500 บาท	677.6	5.6	7.3	4.8	3.3	43.8	142.8	133.2	40.3	296.5	-	2,501 - 3,500 Baht
3,501 - 4,500 บาท	1,237.6	35.7	4.1	9.4	17.2	87.8	182.4	334.1	168.3	398.5	0.1	3,501 - 4,500 Baht
4,501 - 5,500 บาท	1,398.0	43.2	3.0	21.1	37.4	114.7	108.2	454.4	314.7	300.9	0.4	4,501 - 5,500 Baht
5,501 - 6,500 บาท	1,122.0	9.1	11.7	29.0	60.8	122.1	75.2	411.1	223.3	179.2	0.5	5,501 - 6,500 Baht
6,501 - 7,500 บาท	638.5	3.9	11.5	35.6	44.5	79.8	35.8	195.5	150.2	79.4	2.2	6,501 - 7,500 Baht
7,501 - 10,000 บาท	1,227.3	24.9	62.8	131.7	110.9	142.7	64.1	331.4	277.8	79.4	1.6	7,501 - 10,000 Baht
10,001 - 15,000 บาท	814.3	27.7	102.7	183.3	74.7	72.4	18.0	123.4	139.6	70.6	1.9	10,001 - 15,000 Baht
15,001 - 20,000 บาท	389.8	20.9	94.3	115.5	45.9	33.6	2.0	34.2	36.6	5.4	1.5	15,001 - 20,000 Baht
20,001 - 30,000 บาท	414.3	60.5	170.0	87.1	43.0	17.6	3.4	14.6	14.5	1.4	2.2	20,001 - 30,000 Baht
มากกว่า 30,000 บาท	298.7	95.1	120.4	40.7	16.7	3.0	1.4	10.8	6.3	2.5	1.7	More than 30,000 Baht
ไม่ทราบ	29.6	4.6	0.8	2.2	2.0	2.2	2.8	4.3	4.2	2.8	3.9	Unknown
<b>หญิง</b>	<b>7,420.8</b>	<b>142.6</b>	<b>879.4</b>	<b>735.2</b>	<b>881.3</b>	<b>935.5</b>	<b>634.6</b>	<b>707.4</b>	<b>844.9</b>	<b>1,643.5</b>	<b>16.6</b>	<b>FEMALE</b>
ต่ำกว่า 1,501 บาท	337.7	-	1.8	0.1	0.7	11.3	101.6	63.3	1.6	157.4	-	Less than 1,501 Baht
1,501 - 2,500 บาท	375.6	7.2	0.7	1.4	2.5	33.7	100.1	52.8	4.2	173.2	-	1,501 - 2,500 Baht
2,501 - 3,500 บาท	651.2	1.9	0.1	4.8	14.3	88.5	131.0	102.9	19.0	288.5	-	2,501 - 3,500 Baht
3,501 - 4,500 บาท	1,141.1	3.6	3.0	37.0	39.8	160.6	116.5	192.6	201.3	386.7	-	3,501 - 4,500 Baht
4,501 - 5,500 บาท	1,149.0	6.2	7.0	53.1	108.9	173.7	74.9	134.6	279.1	310.3	1.3	4,501 - 5,500 Baht
5,501 - 6,500 บาท	760.0	2.9	10.2	56.7	101.5	167.1	42.7	64.6	133.6	180.7	0.0	5,501 - 6,500 Baht
6,501 - 7,500 บาท	478.2	0.8	27.1	67.2	103.2	94.1	20.4	37.4	68.2	59.5	0.3	6,501 - 7,500 Baht
7,501 - 10,000 บาท	953.9	9.0	151.8	168.9	253.2	126.4	37.5	41.2	101.6	63.6	0.7	7,501 - 10,000 Baht
10,001 - 15,000 บาท	633.1	19.5	185.7	178.3	139.3	47.2	7.1	7.6	29.7	16.0	2.8	10,001 - 15,000 Baht
15,001 - 20,000 บาท	322.4	16.6	141.3	76.4	58.6	19.6	0.2	2.7	3.9	1.1	2.0	15,001 - 20,000 Baht
20,001 - 30,000 บาท	371.5	26.8	231.3	59.4	41.9	5.5	0.7	1.0	0.1	2.3	2.5	20,001 - 30,000 Baht
มากกว่า 30,000 บาท	206.7	45.4	112.5	26.7	13.7	5.4	0.1	0.4	0.3	0.5	1.7	More than 30,000 Baht
ไม่ทราบ	40.3	2.7	6.9	5.2	3.5	2.5	2.0	6.2	2.4	3.7	5.3	Unknown

ตารางที่ 18 จำนวนลูกจ้าง จำแนกตามอุตสาหกรรม ระดับของรายได้ ทั้งราชอาณาจักร  
TABLE 18 EMPLOYEE BY INDUSTRY, INCOME CLASS , WHOLE KINGDOM

ไตรมาสที่ 3:2551 : Quarter 3/2008

หน่วยนับพัน : In Thousands

ระดับของรายได้	อุตสาหกรรม Industry											รวม	INCOME CLASS
	เกษตรกรรม Agriculture	การประมง Fishing	เหมืองแร่ เหมืองหิน Mining & Quarrying	การผลิต Manufacturing	อุตสาหกรรม ไฟฟ้า ก๊าซ และประปา Electric, Gas & Water supply	การก่อสร้าง Construction	การขายส่ง การขายปลีก Wholesale & Retail trade	โรงแรม และภัตตาคาร Hotels & Restaurants	การขนส่ง Transport & Communi- cation	TOTAL			
ยอดรวม	2,441.1	82.9	50.4	4,195.7	103.1	1,685.4	2,007.0	640.9	541.2	541.2	TOTAL		
ต่ำกว่า 1,501 บาท	367.7	5.0	0.9	93.7	-	48.1	42.0	7.2	7.8	7.8	Less than 1,501 Baht		
1,501 - 2,500 บาท	399.3	4.6	0.5	96.1	0.2	85.5	54.7	21.7	12.3	12.3	1,501 - 2,500 Baht		
2,501 - 3,500 บาท	567.9	12.2	2.0	192.9	4.9	177.0	131.1	80.0	13.6	13.6	2,501 - 3,500 Baht		
3,501 - 4,500 บาท	484.2	24.2	8.7	758.2	10.1	343.3	318.6	126.4	27.4	27.4	3,501 - 4,500 Baht		
4,501 - 5,500 บาท	243.7	14.2	8.5	956.1	12.6	396.0	342.8	108.0	52.2	52.2	4,501 - 5,500 Baht		
5,501 - 6,500 บาท	131.7	7.7	5.1	547.1	6.5	276.5	337.9	99.2	52.7	52.7	5,501 - 6,500 Baht		
6,501 - 7,500 บาท	64.2	2.4	3.9	340.2	3.0	101.5	178.8	55.1	43.6	43.6	6,501 - 7,500 Baht		
7,501 - 10,000 บาท	114.6	9.3	4.2	617.3	9.1	140.7	292.6	81.9	103.0	103.0	7,501 - 10,000 Baht		
10,001 - 15,000 บาท	42.1	2.6	6.1	327.2	5.8	54.3	170.4	37.7	93.2	93.2	10,001 - 15,000 Baht		
15,001 - 20,000 บาท	8.2	0.5	2.5	114.7	10.9	24.2	57.2	8.9	43.1	43.1	15,001 - 20,000 Baht		
20,001 - 30,000 บาท	9.2	0.2	2.1	71.0	13.4	24.3	43.8	9.0	46.0	46.0	20,001 - 30,000 Baht		
มากกว่า 30,000 บาท	3.0	0.1	6.1	61.9	25.9	11.8	30.3	2.9	43.5	43.5	More than 30,000 Baht		
ไม่ทราบ	5.3	0.0	-	19.4	0.7	2.2	6.6	2.9	2.8	2.8	Unknown		

ตารางที่ 18 จำนวนลูกจ้างจำแนกตามอุตสาหกรรม ระดับของรายได้ ทั่วราชอาณาจักร (ต่อ)  
TABLE 18 EMPLOYEE BY INDUSTRY, INCOME CLASS, WHOLE KINGDOM (Contd.)

ไตรมาสที่ 3:2551 : Quarter 3/2008

หน่วยเป็นพัน : In Thousands

ระดับของรายได้	อุตสาหกรรม (ต่อ) Industry (Contd.)										TOTAL
	สื่อกลางทางการเงิน Financial Intermediation	อสังหาริมทรัพย์ และเช่า Real estate & Renting	บริหารราชการ และป้องกันประเทศ Public adminis- tration & Defence	การศึกษา Education	สุขภาพและ สังคมและการะ Health & Social work	บริการ ชุมชน สังคม & Social	ลูกจ้างในครัว- เรือนส่วนบุคคล Private households with employed persons	องค์กร ระหว่างประเทศ Extra-territorial organizations	ไม่ทราบ	INCOME CLASS	
ยอดรวม	389.7	527.4	1,303.3	1,081.6	663.9	392.8	196.1	1.4	37.3		
ต่ำกว่า 1,501 บาท	0.1	3.2	2.5	1.0	4.1	12.5	5.9	-	-	Less than 1,501 Baht	
1,501 - 2,500 บาท	1.4	3.3	51.6	10.1	6.2	20.2	16.7	-	-	1,501 - 2,500 Baht	
2,501 - 3,500 บาท	1.7	13.4	12.8	19.1	18.4	43.1	38.6	-	-	2,501 - 3,500 Baht	
3,501 - 4,500 บาท	12.7	42.4	63.5	32.1	28.5	58.7	39.7	-	0.1	3,501 - 4,500 Baht	
4,501 - 5,500 บาท	13.9	65.0	101.5	41.5	85.9	64.0	39.0	-	2.2	4,501 - 5,500 Baht	
5,501 - 6,500 บาท	18.1	80.8	107.5	39.5	75.5	65.8	27.1	0.5	2.8	5,501 - 6,500 Baht	
6,501 - 7,500 บาท	22.8	46.1	85.2	55.8	70.5	29.5	11.5	0.1	2.4	6,501 - 7,500 Baht	
7,501 - 10,000 บาท	61.7	110.9	263.8	179.4	122.0	50.2	15.1	0.0	5.5	7,501 - 10,000 Baht	
10,001 - 15,000 บาท	80.4	69.9	240.7	162.8	121.8	22.6	1.0	0.1	8.9	10,001 - 15,000 Baht	
15,001 - 20,000 บาท	55.8	32.2	169.1	120.7	51.1	9.0	0.5	-	3.6	15,001 - 20,000 Baht	
20,001 - 30,000 บาท	70.7	33.4	138.5	256.8	57.9	8.0	0.1	0.1	1.6	20,001 - 30,000 Baht	
มากกว่า 30,000 บาท	47.5	23.2	62.0	158.4	20.0	5.8	0.1	0.5	2.5	More than 30,000 Baht	
ไม่ทราบ	2.9	3.7	4.6	4.4	2.2	3.4	0.9	0.1	7.7	Unknown	

ตารางที่ 18 จำนวนลูกจ้าง ด้านอุตสาหกรรม ระดับของรายได้ และเพศ ทั้งราชอาณาจักร

TABLE 18 EMPLOYEE BY INDUSTRY, INCOME CLASS AND SEX, WHOLE KINGDOM

ไตรมาสที่ 3/2551 : Quarter 3/2008

หน่วยนับพัน : In Thousands

ระดับของรายได้	อุตสาหกรรม Industry										รวม	INCOME CLASS	
	เกษตรกรรม Agriculture	การประมง Fishing	เหมืองแร่ เหมืองหิน Mining & Quarrying	การผลิต Manufac- turing	ไฟฟ้า ก๊าซ และประปา Electric, Gas & Water supply	การก่อสร้าง Construction	การขนส่ง Wholesale & Retail trade	โรงแรม และภัตตาคาร Hotels & Restaurants	การขนส่ง Transport	Communi- cation			
Total	8,920.4	69.6	40.7	1,965.2	85.0	1,406.8	1,207.9	229.3	412.7	MALE			
ชาย													
ต่ำกว่า 1,501 บาท	264.0	1.6	0.9	23.7	-	35.0	13.5	1.0	6.8	Less than 1,501 Baht			
1,501 - 2,500 บาท	408.7	2.8	0.4	35.1	0.1	66.0	30.6	6.8	11.5	1,501 - 2,500 Baht			
2,501 - 3,500 บาท	677.6	10.4	0.9	54.3	4.8	137.9	85.0	25.1	12.0	2,501 - 3,500 Baht			
3,501 - 4,500 บาท	1,237.6	22.4	6.7	273.4	7.6	263.4	199.5	33.2	23.7	3,501 - 4,500 Baht			
4,501 - 5,500 บาท	1,398.0	11.9	4.9	404.7	9.7	340.1	220.4	35.5	41.3	4,501 - 5,500 Baht			
5,501 - 6,500 บาท	1,122.0	7.1	4.2	288.5	5.4	245.7	213.6	28.6	44.8	5,501 - 6,500 Baht			
6,501 - 7,500 บาท	638.5	43.1	3.9	182.0	2.5	92.6	109.0	25.5	34.3	6,501 - 7,500 Baht			
7,501 - 10,000 บาท	1,227.3	72.1	4.0	351.3	8.3	131.1	176.4	44.0	81.6	7,501 - 10,000 Baht			
10,001 - 15,000 บาท	814.3	33.7	5.4	194.7	3.7	42.3	91.8	17.0	63.5	10,001 - 15,000 Baht			
15,001 - 20,000 บาท	389.8	6.9	2.5	65.3	8.4	19.1	27.9	2.8	26.8	15,001 - 20,000 Baht			
20,001 - 30,000 บาท	414.3	7.4	2.1	42.7	11.3	20.9	21.2	6.5	30.8	20,001 - 30,000 Baht			
มากกว่า 30,000 บาท	298.7	2.9	4.9	40.9	22.7	11.3	15.7	2.0	33.5	More than 30,000 Baht			
ไม่ทราบ	29.6	3.4	-	8.4	0.6	1.6	3.4	1.4	2.2	Unknown			
<b>หญิง</b>	<b>7,420.8</b>	<b>13.3</b>	<b>9.8</b>	<b>2,230.5</b>	<b>18.1</b>	<b>278.5</b>	<b>799.1</b>	<b>411.6</b>	<b>128.5</b>	<b>FEMALE</b>			
ต่ำกว่า 1,501 บาท	337.7	196.3	3.4	69.9	-	13.1	28.5	6.2	1.0	Less than 1,501 Baht			
1,501 - 2,500 บาท	375.6	206.2	1.7	60.9	0.1	19.5	24.1	14.9	0.8	1,501 - 2,500 Baht			
2,501 - 3,500 บาท	651.2	267.1	1.9	138.6	0.1	39.2	46.1	55.0	1.7	2,501 - 3,500 Baht			
3,501 - 4,500 บาท	1,141.1	195.9	1.8	484.8	2.5	79.9	119.2	93.2	3.7	3,501 - 4,500 Baht			
4,501 - 5,500 บาท	1,149.0	105.5	2.4	551.4	2.9	55.9	122.4	72.5	10.9	4,501 - 5,500 Baht			
5,501 - 6,500 บาท	760.0	50.5	0.6	258.6	1.1	30.8	124.4	70.6	7.9	5,501 - 6,500 Baht			
6,501 - 7,500 บาท	478.2	21.1	0.4	158.2	0.6	9.0	69.8	29.6	9.3	6,501 - 7,500 Baht			
7,501 - 10,000 บาท	953.9	42.4	1.2	266.0	0.8	9.6	116.3	37.9	21.4	7,501 - 10,000 Baht			
10,001 - 15,000 บาท	633.1	8.4	-	132.5	2.1	12.0	78.6	20.7	29.7	10,001 - 15,000 Baht			
15,001 - 20,000 บาท	322.4	1.4	-	49.4	2.5	5.1	29.3	6.2	16.4	15,001 - 20,000 Baht			
20,001 - 30,000 บาท	371.5	1.9	-	28.3	2.1	3.4	22.5	2.4	15.2	20,001 - 30,000 Baht			
มากกว่า 30,000 บาท	206.7	0.2	-	21.0	3.2	0.5	14.7	0.9	9.9	More than 30,000 Baht			
ไม่ทราบ	40.3	2.0	-	11.0	0.1	0.6	3.2	1.5	0.6	Unknown			

ตารางที่ 18 จำนวนลูกจ้าง อันแยกตามอุตสาหกรรม ระดับของรายได้ และเพศ ที่ราชอาณาจักร (ต่อ)  
TABLE 18 EMPLOYEE BY INDUSTRY, INCOME CLASS AND SEX, WHOLE KINGDOM (Contd.)

หน่วยเป็นพัน : In Thousands

ระดับของรายได้	อุตสาหกรรม (ต่อ) Industry (Contd.)											ไม่ทราบ	INCOME CLASS
	สื่อกลางทางการเงิน Financial Intermediation	อสังหาริมทรัพย์ และเช่า Real estate & Renting	บริหารราชการ และป้องกันประเทศ Public administration & Defence	การศึกษา Education	ด้านสุขภาพและ สังคมสงเคราะห์ Health & Social work	บริการ ชุมชน สังคม & Social	อยู่อาศัย เรือนส่วนบุคคล Private households with employed persons	องค์กร ระหว่างประเทศ Extra-territorial organizations	ไม่ทราบ	Unknown	Unknown		
<b>ชาย</b>	<b>176.8</b>	<b>279.9</b>	<b>853.5</b>	<b>428.7</b>	<b>163.9</b>	<b>219.4</b>	<b>21.3</b>	<b>0.4</b>	<b>16.9</b>	<b>MALE</b>			
ต่ำกว่า 1,501 บาท	-	1.2	1.7	0.1	1.3	5.2	0.5	-	-	Less than 1,501 Baht			
1,501 - 2,500 บาท	-	2.1	43.7	1.6	1.6	12.8	0.4	-	-	1,501 - 2,500 Baht			
2,501 - 3,500 บาท	0.8	3.1	9.2	2.2	3.5	25.3	2.5	-	-	2,501 - 3,500 Baht			
3,501 - 4,500 บาท	1.1	15.5	51.2	11.9	6.7	28.0	5.1	-	0.1	3,501 - 4,500 Baht			
4,501 - 5,500 บาท	6.0	28.4	76.2	18.0	24.6	35.6	1.5	-	1.0	4,501 - 5,500 Baht			
5,501 - 6,500 บาท	5.5	47.9	70.4	18.0	21.5	34.6	2.9	-	2.1	5,501 - 6,500 Baht			
6,501 - 7,500 บาท	10.7	30.9	46.5	17.4	18.0	15.3	2.6	0.1	2.2	6,501 - 7,500 Baht			
7,501 - 10,000 บาท	32.7	70.1	133.8	45.5	28.6	31.8	4.9	0.0	3.1	7,501 - 10,000 Baht			
10,001 - 15,000 บาท	33.7	31.8	160.8	84.0	31.8	13.9	1.0	-	2.7	10,001 - 15,000 Baht			
15,001 - 20,000 บาท	28.1	16.3	122.1	46.4	8.6	6.9	-	-	1.4	15,001 - 20,000 Baht			
20,001 - 30,000 บาท	35.5	17.4	90.8	110.8	11.7	4.3	-	0.1	0.7	20,001 - 30,000 Baht			
มากกว่า 30,000 บาท	21.8	13.2	45.4	72.7	5.9	4.3	-	0.2	1.3	More than 30,000 Baht			
ไม่ทราบ	1.1	2.0	1.7	0.2	-	1.3	-	0.1	2.3	Unknown			
<b>หญิง</b>	<b>212.9</b>	<b>247.5</b>	<b>449.8</b>	<b>652.9</b>	<b>500.1</b>	<b>173.4</b>	<b>174.8</b>	<b>1.0</b>	<b>20.5</b>	<b>FEMALE</b>			
ต่ำกว่า 1,501 บาท	0.1	2.0	0.8	0.9	2.7	7.3	5.4	-	-	Less than 1,501 Baht			
1,501 - 2,500 บาท	1.4	1.2	7.9	8.6	4.6	7.4	16.3	-	-	1,501 - 2,500 Baht			
2,501 - 3,500 บาท	0.9	10.3	3.6	16.9	14.9	17.8	36.1	-	-	2,501 - 3,500 Baht			
3,501 - 4,500 บาท	11.6	26.9	12.3	20.3	21.8	30.8	34.6	-	-	3,501 - 4,500 Baht			
4,501 - 5,500 บาท	7.9	36.6	25.3	23.5	61.3	28.4	37.5	-	1.3	4,501 - 5,500 Baht			
5,501 - 6,500 บาท	12.6	32.9	37.1	21.5	53.9	31.2	24.2	0.5	0.7	5,501 - 6,500 Baht			
6,501 - 7,500 บาท	12.1	15.2	38.7	38.4	52.5	14.2	9.0	-	0.3	6,501 - 7,500 Baht			
7,501 - 10,000 บาท	29.0	40.9	130.0	133.9	93.4	18.4	10.2	-	2.4	7,501 - 10,000 Baht			
10,001 - 15,000 บาท	46.7	38.1	79.9	78.7	89.9	8.7	-	0.1	6.2	10,001 - 15,000 Baht			
15,001 - 20,000 บาท	27.7	15.9	47.1	74.3	42.5	2.1	0.5	-	2.2	15,001 - 20,000 Baht			
20,001 - 30,000 บาท	35.2	15.9	47.7	146.0	46.2	3.7	0.1	-	1.0	20,001 - 30,000 Baht			
มากกว่า 30,000 บาท	25.7	10.0	16.6	85.8	14.1	1.5	0.1	0.4	1.1	More than 30,000 Baht			
ไม่ทราบ	1.8	1.7	2.9	4.3	2.2	2.1	0.9	0.0	5.4	Unknown			



กรุงเทพมหานคร  
Bangkok

## ตารางสถิติ กรุงเทพมหานคร

- ตารางที่ 1 จำนวนประชากร จำแนกตามกลุ่มอายุ สถานภาพแรงงาน
- ตารางที่ 2 จำนวนประชากรอายุ 15 ปี ขึ้นไป จำแนกตามสถานภาพสมรส สถานภาพแรงงาน
- ตารางที่ 3 จำนวนประชากรอายุ 15 ปีขึ้นไป จำแนกตามระดับการศึกษาที่สำเร็จ สถานภาพแรงงาน
- ตารางที่ 4 ผู้มีงานทำ จำแนกตามระดับการศึกษาที่สำเร็จ อาชีพ
- ตารางที่ 5 ผู้มีงานทำ จำแนกตามระดับการศึกษาที่สำเร็จ อุตสาหกรรม
- ตารางที่ 6 ผู้มีงานทำ จำแนกตามสถานภาพการทำงาน อาชีพ
- ตารางที่ 7 ผู้มีงานทำ จำแนกตามสถานภาพการทำงาน อุตสาหกรรม
- ตารางที่ 8 ผู้มีงานทำ จำแนกตามอาชีพ จำนวนชั่วโมงทำงานต่อสัปดาห์ การมีเวลาเหลือพอที่จะทำงานเพิ่มขึ้น
- ตารางที่ 9 ผู้มีงานทำ จำแนกตามอุตสาหกรรม จำนวนชั่วโมงทำงานต่อสัปดาห์ การมีเวลาเหลือพอที่จะทำงานเพิ่มขึ้น
- ตารางที่ 10 ผู้มีงานทำ จำแนกตามสถานภาพการทำงาน จำนวนชั่วโมงทำงานต่อสัปดาห์ การมีเวลาเหลือพอที่จะทำงานเพิ่มขึ้น
- ตารางที่ 11 ผู้มีงานทำ จำแนกตามกลุ่มอายุ ชั่วโมงการทำงานต่อสัปดาห์ การมีเวลาเหลือพอที่จะทำงานเพิ่มขึ้น
- ตารางที่ 12 จำนวนผู้ว่างงาน ที่หางานทำ จำแนกตามระยะเวลาที่หางานทำ ระดับการศึกษาที่สำเร็จ
- ตารางที่ 13 จำนวนผู้ว่างงาน ที่เคยทำงานมาก่อน จำแนกอาชีพที่ทำครั้งสุดท้าย อุตสาหกรรมที่ทำครั้งสุดท้าย
- ตารางที่ 14 ลูกจ้าง จำแนกตามค่าจ้างเฉลี่ย ผลประโยชน์อื่นๆ ที่ได้รับ อุตสาหกรรม
- ตารางที่ 15 ลูกจ้างเอกชน จำแนกตามค่าจ้างเฉลี่ย ผลประโยชน์อื่นๆ ที่ได้รับ อุตสาหกรรม
- ตารางที่ 16 ลูกจ้างรัฐบาล จำแนกตามค่าจ้างเฉลี่ย ผลประโยชน์อื่นๆ ที่ได้รับ อุตสาหกรรม
- ตารางที่ 17 ลูกจ้าง จำแนกตาม อาชีพ ระดับของรายได้
- ตารางที่ 18 ลูกจ้าง จำแนกตาม อุตสาหกรรม ระดับของรายได้

ตารางที่ 1 จำนวนประชากร จำแนกตามกลุ่มอายุ สถานภาพแรงงาน กรุงเทพมหานคร

TABLE 1 POPULATION BY AGE GROUP, LABOR FORCE STATUS, BANGKOK

ไตรมาสที่ 3/2551 : Quarter 3/2008

หน่วยนับพัน : in Thousands

สถานภาพแรงงาน	รวม	กลุ่มอายุ								LABOR FORCE STATUS	
		<15	15-19	20-24	25-29	30-34	35-39	40-49	50-59		>=60
ยอดรวม	6,854.2	1,282.1	359.0	395.3	612.6	774.8	710.7	1,207.1	817.3	695.2	TOTAL
กำลังแรงงานรวม	3,938.5	-	68.9	233.9	547.3	700.9	633.9	1,028.5	582.6	142.5	Total Labor Force
1. กำลังแรงงานปัจจุบัน	3,935.3	-	68.1	233.8	547.3	700.9	633.2	1,028.5	581.5	142.1	1. Current labor force
1.1 ผู้มีงานทำ	3,894.2	-	61.4	217.8	535.7	692.7	629.6	1,025.1	580.0	142.1	1.1 Employed
-ทำงาน	3,874.9	-	60.4	216.8	535.3	692.7	628.3	1,021.1	579.6	140.8	- At work
-ไม่ทำงานแต่มีงานประจำ	9.3	-	1.0	1.0	0.3	-	1.3	3.9	0.4	1.3	- With job but not at work
1.2 ผู้ว่างงาน	51.0	-	6.7	16.0	11.6	8.2	3.7	3.4	1.5	-	1.2 Unemployed
- หางานทำ	13.7	-	2.2	5.7	2.4	1.2	1.6	0.6	-	-	- Looking for work
-ไม่หางานทำพร้อมที่จะทำงาน	37.3	-	4.5	10.3	9.2	7.0	2.1	2.8	1.5	-	- Not looking/available for work
2. กำลังแรงงานที่รอฤดูกาล	3.2	-	0.8	0.1	-	-	0.7	-	1.1	0.5	2. Seasonally inactive labor force
ผู้ไม่อยู่ในกำลังแรงงาน	1,633.6	-	290.1	161.4	65.3	73.8	76.8	178.6	234.8	552.7	Persons not in Labor Force
1. ทำงานบ้าน	582.7	-	8.5	20.8	35.3	59.8	61.1	150.6	162.5	84.1	1. Household work
2. เรียนหนังสือ	411.1	-	267.5	124.2	16.9	0.9	0.5	-	-	1.1	2. Studies
3. ยังเด็ก หรือ/ไม่สามารถทำงานได้	445.9	-	3.3	2.7	3.5	5.7	9.6	14.4	15.4	391.3	3. Too young/old/incapable of work
4. อื่นๆ	194.0	-	10.8	13.6	9.7	7.5	5.7	13.7	56.9	76.2	4. Others
ผู้ถืออายุต่ำกว่า 15 ปี	1,282.1	1,282.1	-	-	-	-	-	-	-	-	Persons under 15 years of age

ตารางที่ 1 จำนวนประชากร อี้นัดตามกลุ่มอายุ สถานภาพแรงงาน และเพศ กรุงเทพมหานคร  
TABLE 1 POPULATION BY AGE GROUP, LABOR FORCE STATUS AND SEX, BANGKOK

สถานะทางแรงงาน	รวม	กลุ่มอายุ								LABOR FORCE STATUS				
		<15	15-19	20-24	25-29	30-34	35-39	40-49	50-59	>=60	MALE			
<b>ชาย</b>	<b>3,200.4</b>	<b>647.5</b>	<b>1,750.0</b>	<b>1,85.6</b>	<b>282.5</b>	<b>355.8</b>	<b>327.3</b>	<b>555.8</b>	<b>376.5</b>	<b>294.4</b>	<b>Total Labor Force</b>			
1. กำลังแรงงานปัจจุบัน	2,016.9	-	44.5	1,158.8	263.5	344.3	313.1	530.8	324.7	80.3	<b>I. Current labor force</b>			
1.1 ผู้จ้างทำ	1,984.5	-	39.8	1,046.6	258.1	338.8	311.1	529.2	322.8	80.3	1.1 Employed			
- ทำงาน	1,977.9	-	38.8	1,046.6	257.7	338.8	309.8	526.9	322.3	79.0	- At work			
- ไม่ทำงานแต่มีงานประจำ	6.6	-	1.0	-	0.3	-	1.3	2.3	0.4	1.3	- With job but not at work			
1.2 ผู้ว่างงาน	29.8	-	3.9	11.2	5.4	5.5	1.4	1.7	0.8	-	1.2 Unemployed			
- หางานทำ	7.9	-	0.6	3.7	1.0	1.2	0.9	0.6	-	-	- Looking for work			
- ไม่ทำงานที่พร้อมที่จะทำงาน	21.9	-	3.3	7.4	4.4	4.3	0.5	1.1	0.8	-	- Not looking/available for work			
2. กำลังแรงงานที่รอฤดูกาล	2.6	-	0.8	-	-	-	0.7	-	1.1	-	<b>2. Seasonally inactive labor force</b>			
ผู้ว่างงานกำลังแรงงาน	585.9	-	130.5	69.9	19.0	11.4	14.2	25.0	51.8	214.1	<b>Persons not in Labor Force</b>			
1. ว่างงาน	201.5	-	0.5	1.5	0.8	-	2.2	4.5	8.4	3.1	1. Household work			
2. เรียนหนังสือ	193.5	-	119.1	61.5	11.3	0.9	-	-	-	0.7	2. Studies			
3. ยึดค้ำ ขว/ไม่สามารถทำงานได้	3.0	-	3.0	1.5	2.0	4.5	8.9	10.5	10.9	160.3	3. Too young/old/incapable of work			
4. อื่น ๆ	120.1	-	8.0	5.3	4.9	6.1	3.2	10.1	32.5	50.1	4. Others			
ผู้ว่างงานต่ำกว่า 15 ปี	647.5	-	-	-	-	-	-	-	-	-	<b>Persons under 15 years of age</b>			
<b>หญิง</b>	<b>3,653.8</b>	<b>634.6</b>	<b>1,840.0</b>	<b>209.7</b>	<b>330.1</b>	<b>419.0</b>	<b>383.4</b>	<b>651.2</b>	<b>440.9</b>	<b>400.9</b>	<b>FEMALE</b>			
1. กำลังแรงงานปัจจุบัน	1,921.5	-	24.4	1,181.0	283.8	356.6	320.8	497.6	257.9	62.3	<b>Total Labor Force</b>			
1.1 ผู้จ้างทำ	1,899.7	-	21.6	1,132.0	277.6	353.9	318.5	495.9	257.2	61.8	<b>I. Current labor force</b>			
- ทำงาน	1,897.0	-	21.6	1,122.0	277.6	353.9	318.5	494.2	257.2	61.8	- At work			
- ไม่ทำงานแต่มีงานประจำ	2.7	-	1.0	-	-	-	-	1.7	-	-	- With job but not at work			
1.2 ผู้ว่างงาน	21.2	-	2.8	4.8	6.2	2.7	2.3	1.7	0.6	-	1.2 Unemployed			
- หางานทำ	5.8	-	1.6	2.0	1.4	-	0.7	-	-	-	- Looking for work			
- ไม่ทำงานที่พร้อมที่จะทำงาน	15.5	-	1.2	2.8	4.8	2.7	1.6	1.7	0.6	-	- Not looking/available for work			
2. กำลังแรงงานที่รอฤดูกาล	0.6	-	-	0.1	-	-	-	-	-	0.5	<b>2. Seasonally inactive labor force</b>			
ผู้ว่างงานกำลังแรงงาน	1,097.7	-	159.6	91.6	46.3	62.4	62.6	153.6	183.0	338.6	<b>Persons not in Labor Force</b>			
1. ว่างงาน	561.8	-	8.0	19.4	34.5	59.8	38.9	146.1	154.1	81.0	1. Household work			
2. เรียนหนังสือ	217.6	-	148.5	62.7	5.6	-	0.5	-	-	0.4	2. Studies			
3. ยึดค้ำ ขว/ไม่สามารถทำงานได้	244.4	-	0.3	1.2	1.5	1.2	0.7	3.9	4.5	231.1	3. Too young/old/incapable of work			
4. อื่น ๆ	73.9	-	2.8	8.3	4.8	1.4	2.5	3.6	24.4	26.1	4. Others			
ผู้ว่างงานต่ำกว่า 15 ปี	634.6	-	-	-	-	-	-	-	-	-	<b>Persons under 15 years of age</b>			

ไตรมาสที่ 3/2551 : Quarter 3/2008

หน่วยนับพัน : In Thousands

ตารางที่ 2 จำนวนประชากรอายุ 15 ปีขึ้นไป จำแนกตามสถานภาพสมรส สถานภาพแรงงาน กรุงเทพมหานคร

TABLE 2 POPULATION 15 YEARS AND OVER BY MARITAL STATUS, LABOR FORCE STATUS, BANGKOK

ไตรมาสที่ 3:2551 : Quarter 3:2008

หน่วยเป็นพัน : In Thousands

สถานภาพแรงงาน	รวม Total	เคยสมรส Ever-Married				LABOR FORCE STATUS		
		โสด Single	สมรส Married	หม้าย Widowed	หย่า Divorced		หมั้น Unknown	
<b>ยอดรวม</b>	5,572.0	1,839.7	3,164.1	304.5	113.0	143.9	6.9	<b>TOTAL</b>
<b>กำลังแรงงานรวม</b>	3,938.5	1,263.9	2,381.6	90.6	88.2	108.9	5.3	<b>Total Labor Force</b>
<b>1. กำลังแรงงานปัจจุบัน</b>	3,935.3	1,262.3	2,380.5	90.2	88.2	108.9	5.3	<b>1. Current labor force</b>
1.1 ผู้มีงานทำ	3,884.2	1,222.3	2,370.5	90.2	87.7	108.4	5.3	1.1 Employed
- ทำงาน	3,874.9	1,217.7	2,366.1	89.9	87.7	108.4	5.3	- At work
- ไม่ทำงานแต่มีงานประจำ	9.3	4.6	4.4	0.3	-	-	-	- With job but not at work
1.2 ผู้ว่างงาน	51.0	40.0	10.0	-	0.6	0.5	-	1.2 Unemployed
- หางานทำ	13.7	10.8	2.5	-	-	0.5	-	- Looking for work
- ไม่หางานทำพร้อมที่จะทำงาน	37.3	29.2	7.5	-	0.6	-	-	- Not looking/available for wor
<b>2. กำลังแรงงานที่รอฤดูกาล</b>	3.2	1.6	1.1	0.5	-	-	-	<b>2. Seasonally inactive labor force</b>
<b>ผู้อยู่ไม่อยู่ในกำลังแรงงาน</b>	1,633.6	575.9	782.5	213.9	24.7	35.0	1.7	<b>Persons not in Labor Force</b>
1. ทำงานบ้าน	582.7	54.1	455.4	43.2	11.8	17.1	1.0	1. Household work
2. เรียนหนังสือ	411.1	405.0	5.4	-	-	0.7	-	2. Studies
3. ยังเด็ก/ชรา/ไม่สามารถทำงานได้	445.9	58.1	209.9	158.7	8.5	10.0	0.7	3. Too young/old/incapable of wor
4. อื่นๆ	194.0	58.7	111.7	12.0	4.4	7.2	-	4. Others

ตารางที่ 2 จำนวนประชากรอายุ 15 ปีขึ้นไป จำแนกตามสถานภาพสมรส สถานภาพแรงงาน และเพศ กรุงเทพมหานคร

TABLE 2. POPULATION 15 YEARS AND OVER BY MARITAL STATUS, LABOR FORCE STATUS AND SEX, BANGKOK

ไตรมาสที่ 3/2551 : Quarter 3/2008

หน่วยนับพัน : In Thousands

สถานภาพแรงงาน	รวม				เคยสมรส Ever-Married				LABOR FORCE STATUS
	Total	โสด Single	สมรส Married	หย่า Widowed	หย่า Divorced	แยกกันอยู่ Separated	ไม่ทราบ Unknown		
<b>ชาย MALE</b>	<b>2,552.8</b>	<b>884.6</b>	<b>1,518.7</b>	<b>58.9</b>	<b>32.4</b>	<b>54.5</b>	<b>3.7</b>	<b>MALE</b>	
<b>กำลังแรงงาน</b>	<b>2,016.9</b>	<b>625.0</b>	<b>1,296.8</b>	<b>16.9</b>	<b>28.0</b>	<b>46.6</b>	<b>3.7</b>	<b>Total Labor Force</b>	
<b>1. กำลังแรงงานปัจจุบัน</b>	<b>2,014.3</b>	<b>623.5</b>	<b>1,295.6</b>	<b>16.9</b>	<b>28.0</b>	<b>46.6</b>	<b>3.7</b>	<b>1. Current labor force</b>	
1.1 ผู้มีงานทำ	1,984.5	599.2	1,291.2	16.9	27.4	46.1	3.7	1.1 Employed	
- ทำงาน	1,977.9	595.6	1,288.2	16.9	27.4	46.1	3.7	- At work	
- ไม่ทำงานแต่มีงานประจำ	6.6	3.6	3.0	-	-	-	-	- With job but not at work	
1.2 ผู้ว่างงาน	29.8	24.3	4.4	-	0.6	0.5	-	1.2 Unemployed	
- หางานทำ	7.9	6.3	1.2	-	-	0.5	-	- Looking for work	
- ไม่หางานทำพร้อมที่จะทำงาน	21.9	18.0	3.3	-	0.6	-	-	- Not looking/available for work	
<b>2. กำลังแรงงานที่ว่างออก</b>	<b>2.6</b>	<b>1.5</b>	<b>1.1</b>	<b>-</b>	<b>-</b>	<b>-</b>	<b>-</b>	<b>2. Seasonally inactive labor force</b>	
<b>ผู้ไม่อยู่ในกำลังแรงงาน</b>	<b>535.9</b>	<b>289.6</b>	<b>222.0</b>	<b>42.1</b>	<b>4.4</b>	<b>7.9</b>	<b>-</b>	<b>Persons not in Labor Force</b>	
1. ทำงานบ้าน	20.9	3.6	12.3	3.7	-	1.3	-	1. Household work	
2. เรียนหนังสือ	193.5	191.1	2.1	-	-	0.3	-	2. Studies	
3. ยึดถือ ขาด/ไม่สามารถทำงานได้	201.5	32.5	127.6	35.5	3.0	2.9	-	3. Too young/old/incapable of work	
4. อื่น ๆ	120.1	32.5	79.9	2.9	1.4	3.4	-	4. Others	
<b>หญิง FEMALE</b>	<b>3,019.2</b>	<b>955.1</b>	<b>1,645.3</b>	<b>245.5</b>	<b>80.5</b>	<b>89.4</b>	<b>3.3</b>	<b>FEMALE</b>	
<b>กำลังแรงงาน</b>	<b>1,921.5</b>	<b>638.9</b>	<b>1,084.8</b>	<b>73.7</b>	<b>60.2</b>	<b>62.3</b>	<b>1.6</b>	<b>Total Labor Force</b>	
<b>1. กำลังแรงงานปัจจุบัน</b>	<b>1,920.9</b>	<b>638.7</b>	<b>1,084.8</b>	<b>73.3</b>	<b>60.2</b>	<b>62.3</b>	<b>1.6</b>	<b>1. Current labor force</b>	
1.1 ผู้มีงานทำ	1,899.7	623.1	1,079.3	73.3	60.2	62.3	1.6	1.1 Employed	
- ทำงาน	1,897.0	622.0	1,077.9	73.0	60.2	62.3	1.6	- At work	
- ไม่ทำงานแต่มีงานประจำ	2.7	1.0	1.4	0.3	-	-	-	- With job but not at work	
1.2 ผู้ว่างงาน	21.2	15.7	5.6	-	-	-	-	1.2 Unemployed	
- หางานทำ	5.8	4.5	1.3	-	-	-	-	- Looking for work	
- ไม่หางานทำพร้อมที่จะทำงาน	15.5	11.2	4.3	-	-	-	-	- Not looking/available for work	
<b>2. กำลังแรงงานที่ว่างออก</b>	<b>0.6</b>	<b>0.1</b>	<b>-</b>	<b>0.5</b>	<b>-</b>	<b>-</b>	<b>-</b>	<b>2. Seasonally inactive labor force</b>	
<b>ผู้ไม่อยู่ในกำลังแรงงาน</b>	<b>1,097.7</b>	<b>316.3</b>	<b>560.5</b>	<b>171.8</b>	<b>20.3</b>	<b>27.1</b>	<b>1.7</b>	<b>Persons not in Labor Force</b>	
1. ทำงานบ้าน	561.8	50.5	443.1	39.5	11.8	15.9	1.0	1. Household work	
2. เรียนหนังสือ	217.6	213.9	3.3	-	-	0.4	-	2. Studies	
3. ยึดถือ ขาด/ไม่สามารถทำงานได้	244.4	25.7	82.3	123.3	5.5	7.1	0.7	3. Too young/old/incapable of work	
4. อื่น ๆ	73.9	26.2	31.8	9.1	3.0	3.8	-	4. Others	

ตารางที่ 3 จำนวนประชากรอายุ 15 ปีขึ้นไป จำนวนตามระดับการศึกษาที่สำเร็จ สถานภาพแรงงาน กรุงเทพมหานคร

TABLE 3 POPULATION 15 YEARS AND OVER BY LEVEL OF EDUCATIONAL ATTAINMENT, LABOR FORCE STATUS, BANGKOK

หน่วยนับพัน : In Thousands

สถานภาพแรงงาน	รวม	ไม่มี การศึกษา				ต่ำกว่า ประถมศึกษา				ประถมศึกษา				มัธยมศึกษาตอนต้น				มัธยมศึกษาตอนปลาย				อุดมศึกษา				LABOR FORCE STATUS
		None		Less than		Elementary		Lower Secondary		General/Academic		Vocational/Teacher Training		Academic		Higher Technical Education		Higher Education		Others		Unknown				
		159.9	57.6	970.8	864.6	922.4	681.1	298.4	0.9	1,230.7	303.9	94.3	-	45.2	TOTAL											
ทั้งหมด	5,572.0	159.9	57.6	970.8	864.6	922.4	681.1	298.4	0.9	1,230.7	303.9	94.3	-	45.2	TOTAL											
กำลังแรงงานรวม	3,938.5	57.6	553.1	681.9	681.9	610.9	411.8	206.8	-	1,064.3	247.2	72.2	-	32.6	Total Labor Force											
1. กำลังแรงงานมีคุณภาพ	3,935.3	57.6	551.5	681.9	610.1	411.8	206.0	-	1,064.3	247.2	72.2	-	32.6	I. Current labor force												
1.1 ผู้มีงานทำ	3,884.2	57.6	550.9	677.0	599.4	406.1	202.8	-	1,043.7	242.4	72.2	-	32.1	1.1 Employed												
- ทำงาน	3,874.9	57.4	548.4	673.7	599.4	404.5	201.8	-	1,043.7	241.8	72.2	-	32.1	-At work												
- ไม่ทำงานแต่มีงานประจำ	9.3	0.2	2.5	3.3	-	1.6	1.0	-	-	0.7	-	-	-	- With job but not at work												
1.2 ผู้ว่างงาน	51.0	-	0.6	5.0	10.7	5.7	3.3	-	20.6	4.8	-	-	0.5	1.2 Unemployed												
- หางานทำ	13.7	-	-	0.4	3.6	1.5	0.9	-	6.5	0.9	-	-	-	- Looking for work												
- ไม่หางานทำพร้อมที่จะทำงาน	37.3	-	0.6	4.6	7.1	4.2	2.3	-	14.1	3.9	-	-	0.5	- Not looking/available for work												
2. กำลังแรงงานที่ออกจากตลาด	3.2	-	1.6	-	0.8	-	0.8	-	-	-	-	-	-	2. Seasonally inactive labor force												
ผู้ไม่อยู่ในกำลังแรงงาน	1,633.6	102.3	417.8	182.6	311.5	269.4	91.5	0.9	166.4	56.7	22.1	-	12.5	Persons not in Labor Force												
1. หางานบ้าน	582.7	18.0	168.1	96.1	98.5	50.0	39.7	-	74.5	27.0	7.5	-	3.4	1. Household work												
2. เรียนหนังสือ	41.1	-	-	38.3	161.7	169.2	23.9	-	11.9	6.0	-	-	-	2. Studies												
3. ยึดถือ ขนบ ไม่สามารถทำงานได้	445.9	80.9	218.0	33.0	28.7	20.2	12.7	0.9	28.0	11.0	6.5	-	6.2	3. Too young/old/incapable of work												
4. อื่น ๆ	194.0	3.4	31.7	15.3	22.7	30.0	15.2	-	52.0	12.8	8.1	-	3.0	4. Others												

I/ รวมอาชีพระยะสั้น II/ Including Short Course Vocational

ตารางที่ 3 จำนวนประชากรอายุ 15 ปีขึ้นไป จำนวนตามระดับการศึกษาที่สำเร็จ สถานภาพแรงงาน และเพศ กรุงเทพมหานคร  
 TABLE 3 POPULATION 15 YEARS AND OVER BY LEVEL OF EDUCATIONAL ATTAINMENT, LABOR FORCE STATUS AND SEX, BANGKOK

ไตรมาสที่ 3:2551 : Quarter 3:2008

หน่วยนับพัน : In Thousands

สถานภาพแรงงาน Total	รวม None	ไม่มี การศึกษា Elementary	ต่ำกว่า ประถมศึกษา Less than	ประถม ศึกษา Elementary	ระดับมัธยมศึกษาตอนต้น Upper Secondary Level				อุดมศึกษา Higher Level				ไม่ทราบ Others	ไม่ทราบ Unknown	LABOR FORCE STATUS
					General/ Academic	Vocational	Teacher Training	Academic	Higher Technical Education	Teacher Training	Others	Unknown			
ชาย	2,452.8	52.0	383.9	409.6	351.4	153.7	-	538.1	150.5	28.2	-	20.1	MALE		
เด็กชายรวมรวม	2,016.9	26.2	267.5	353.2	244.5	124.1	-	475.3	134.0	23.9	-	17.2	Total Labor Force		
1. เด็กชายรวมรวม	2,014.3	26.2	266.4	353.2	244.5	123.4	-	475.3	134.0	23.9	-	17.2	1. Current labor force		
1.1 ผู้ชายที่ - ทำงาน	1,984.5	26.2	266.4	350.3	241.2	121.5	-	463.0	131.8	23.9	-	16.7	1.1 Employed		
- ไม่ทำงานแต่มีงานประจำ	1,977.9	26.0	264.9	348.0	239.6	120.5	-	445.0	131.8	23.9	-	16.7	- At work		
- ไม่ทำงานและไม่มีการทำงาน	4.6	0.2	1.5	2.3	1.6	1.0	-	-	-	-	-	-	- With job but not at work		
1.2 ผู้ชายที่ - ทำงาน	29.8	-	2.9	2.9	3.3	1.9	-	12.3	2.3	-	-	0.5	1.2 Unemployed		
- ไม่ทำงาน	7.9	-	-	-	2.6	0.9	-	4.1	0.4	-	-	-	- Looking for work		
- ไม่ทำงานและไม่มีการทำงาน	21.9	-	-	2.9	4.1	1.9	-	8.3	1.8	-	-	0.5	- Not looking/available for work		
2. เด็กชายที่ไม่ทำงาน	2.6	1.1	1.1	-	0.8	0.7	-	-	-	-	-	-	2. Seasonally inactive labor force		
2.1 เด็กชายที่ไม่ทำงาน	535.9	25.8	116.3	56.4	106.9	29.6	-	62.8	16.5	4.3	-	2.9	Persons not in Labor Force		
1. เด็กชายที่ - ทำงาน	20.9	-	8.0	2.4	4.3	1.1	-	3.0	0.4	-	-	-	1. Household work		
2. เด็กชายที่ไม่ทำงาน	193.5	-	19.5	19.5	74.8	13.1	-	8.0	2.3	-	-	-	2. Studies		
3. เด็กชายที่ไม่สามารถทำงานได้	201.5	24.1	91.1	21.7	16.2	14.1	8.0	16.1	6.9	1.8	-	1.6	3. Too young/old/incapable of work		
4. อื่น ๆ	120.1	1.7	17.2	12.8	16.3	7.4	-	35.8	6.9	2.5	-	1.3	4. Others		
หญิง	3,019.2	107.9	587.0	455.0	329.8	144.7	0.9	692.7	153.4	66.1	-	25.1	FEMALE		
เด็กหญิงรวมรวม	1,921.5	31.4	285.5	328.8	167.3	82.7	-	589.0	113.2	48.3	-	15.5	Total Labor Force		
1. เด็กหญิงรวมรวม	1,920.9	31.4	285.1	328.8	167.3	82.6	-	589.0	113.2	48.3	-	15.5	1. Current labor force		
1.1 ผู้หญิงที่ - ทำงาน	1,899.7	31.4	284.5	326.7	164.9	81.3	-	580.7	110.7	48.3	-	15.5	1.1 Employed		
- ไม่ทำงานแต่มีงานประจำ	1,897.0	31.4	283.5	325.8	164.9	81.3	-	580.7	110.0	48.3	-	15.5	- At work		
- ไม่ทำงานและไม่มีการทำงาน	2.7	1.0	1.0	1.0	-	-	-	-	0.7	-	-	-	- With job but not at work		
1.2 ผู้หญิงที่ - ทำงาน	21.2	-	0.6	2.1	4.1	1.4	-	8.3	2.5	-	-	-	1.2 Unemployed		
- ไม่ทำงาน	5.8	-	-	0.4	1.0	0.6	0.9	2.5	0.4	-	-	-	- Looking for work		
- ไม่ทำงานและไม่มีการทำงาน	15.5	-	0.6	1.8	3.0	0.4	-	5.9	2.1	-	-	-	- Not looking/available for work		
2. เด็กหญิงที่ไม่ทำงาน	0.6	0.5	0.5	-	-	0.1	-	-	-	-	-	-	2. Seasonally inactive labor force		
2.1 เด็กหญิงที่ไม่ทำงาน	1,097.7	76.5	301.4	126.2	162.5	62.0	0.9	103.7	40.3	17.8	-	9.6	Persons not in Labor Force		
1. เด็กหญิงที่ - ทำงาน	561.8	18.0	160.0	93.7	48.3	38.6	-	71.5	26.6	7.5	-	3.4	1. Household work		
2. เด็กหญิงที่ไม่ทำงาน	217.6	-	18.8	18.8	86.0	10.8	-	3.9	3.7	-	-	-	2. Studies		
3. เด็กชายที่ไม่สามารถทำงานได้	244.4	56.9	126.9	11.3	12.4	4.8	0.9	11.9	4.1	4.7	-	4.6	3. Too young/old/incapable of work		
4. อื่น ๆ	73.9	1.7	14.5	2.4	13.7	7.9	-	16.3	5.9	5.6	-	1.7	4. Others		

U/ รวมอาชีพระยะสั้น U/ Including Short Course Vocational



ตารางที่ 4 จำนวนผู้จ้างงานทำ จำนวนตามระดับการศึกษาที่สำเร็จ อาชีพ กรุงเทพมหานคร

TABLE 4 EMPLOYED PERSONS BY LEVEL OF EDUCATIONAL ATTAINMENT, OCCUPATION, BANGKOK

ไตรมาสที่ 3/2551 : Quarter 3/2008

หน่วยเป็นพัน : In Thousands

อาชีพ Occupation	ระดับการศึกษา Educational Level										รวม Total	อาชีพ Occupation		
	ไม่มี การศึกษา None Education	ต่ำกว่า ประถมศึกษา Less than Elementary	ประถมศึกษา Elementary	มัธยมศึกษา ตอนต้น Lower Secondary	มัธยมศึกษา ตอนต้น General/ Academic	สายสามัญ General	สายวิชาชีพ การศึกษ Vocational Teacher	สายวิชา- การศึกษ Teacher Training	สายวิชาการ Academic	สายวิชาชีพ Higher Technical Education			สายวิชา- การศึกษ Teacher Training	
ยอดรวม	3,884.2	57.6	550.9	677.0	599.4	406.1	202.8	-	1,043.7	242.4	72.2	-	32.1	TOTAL
1. ผู้ปฏิบัติงานในวิชาชีพสาขาการระฮืออาสุไศ และผู้จัดการ	268.4	0.6	15.3	6.7	14.1	17.2	12.9	-	175.4	19.6	4.2	-	2.5	1. Legislators, senior officials and managers
2. ผู้ประกอบการวิชิหาค้าปลีก	342.6	-	0.6	1.9	0.8	4.9	0.4	-	275.4	18.7	38.2	-	1.8	2. Professionals
3. ผู้ประกอบวิชาชีพด้านเทคนิคสาขาต่าง และอาชีพที่เกี่ยวข้อง	420.3	0.2	12.4	17.5	23.3	26.8	29.1	-	245.1	56.1	7.4	-	2.4	3. Technicians and associate professionals
4. คนขับ	342.7	-	8.6	14.2	36.2	52.9	34.2	-	146.2	40.5	7.2	-	2.6	4. Clerks
5. พนักงานบริการและพนักงานในร้านค้า และตลาด	970.5	17.8	184.2	178.3	171.7	135.5	60.5	-	147.4	56.4	10.6	-	8.2	5. Service workers and shop and market sales workers
6. ผู้ปฏิบัติงานที่มีฝีมือในด้านเกษตร และการประมง	51.1	0.7	22.2	10.1	6.7	4.4	1.5	-	4.4	0.8	-	-	0.4	6. Skilled agricultural and fishery workers
7. ผู้ปฏิบัติงานด้านความสามารถฝีมือ และธุรกิจการก้าที่เกี่ยวข้อง	524.6	7.3	85.6	158.4	128.2	62.8	31.1	-	21.0	25.9	2.3	-	2.0	7. Craft and related trades workers
8. ผู้ปฏิบัติงานโรงงานและเครื่องจักร และผู้ใช้ปฏิบัติงานด้านการประกอบ	514.8	9.2	93.0	153.0	135.0	71.1	20.8	-	9.6	15.1	1.2	-	6.6	8. Plant and machine operators and assemblers
9. อาชีพพื้นฐานสาขา ในด้านการขาย และการให้บริการ	428.9	21.9	128.9	136.4	82.0	29.6	11.8	-	6.9	7.4	0.3	-	3.7	9. Elementary occupations
10. คนงานซึ่งมิได้จำแนกไว้ในหมวดอื่น I/ รวมอาชีพวาระฮือสั้น I/ Including Short Course Vocational	20.4	-	-	0.4	1.4	0.9	0.4	-	12.5	1.9	1.0	-	2.0	10. Workers not classifiable by occupation

ตารางที่ 4 จำนวนผู้จ้างทำ งานตามระดับการศึกษาที่สำเร็จ อาชีพและเพศ กรุงเทพมหานคร

TABLE 4 EMPLOYED PERSONS BY LEVEL OF EDUCATIONAL ATTAINMENT, OCCUPATION AND SEX, BANGKOK

หน่วยนับเป็น : in Thousands

อาชีพ Occupation	รวม Total	ไม่มี การศึกษ None	ต่ำกว่า ประถมศึกษา Less than Elementary	ประถม ศึกษา Elementary	มัธยมศึกษาตอนต้น Upper Secondary Level				อุดมศึกษา Higher Level				อื่นๆ Others	ไม่ทราบ Unknown	OCCUPATION
					มัธยมศึกษา ตอนต้น Lower Secondary	สามัญ ศึกษา General/ Academic	สายอาชีพ ศึกษา Vocational	สายวิชา การศึกษ Teacher Training	สามัญ ศึกษา General/ Academic	สายวิชา การศึกษ Teacher Training	สายอาชีพ ศึกษา Technical Education	สายวิชา การศึกษ Teacher Training			
ชาย Male	1,984.5	36.2	266.4	350.3	343.6	240.2	121.5	-	463.0	131.8	23.9	-	16.7	MALE	
1. ผู้ปฏิบัติงานแบบชั่วคราวระดับอาวุโสและผู้จัดการ	174.7	0.6	11.5	6.3	11.7	13.5	10.4	-	99.1	17.2	2.6	-	1.8	1. Legislators, senior officials and managers	
2. ผู้ประกอบวิชาชีพชั้นล่าง	160.0	-	-	0.4	0.8	3.6	0.4	-	137.2	6.5	10.0	-	1.1	2. Professionals	
3. ผู้ประกอบวิชาชีพเทคนิคพิเศษต่างๆ และอาชีพที่เกี่ยวข้อง	172.3	0.2	5.4	9.2	12.0	15.7	15.3	-	82.8	25.6	4.5	-	1.6	3. Technicians and associate professionals	
4. เกษน	114.6	-	2.8	7.6	19.1	22.4	10.7	-	39.2	11.6	0.7	-	0.5	4. Clerks	
5. พนักงานบริการและพนักงานในร้านค้า	417.0	5.7	63.6	65.4	76.3	68.4	33.4	-	67.7	30.2	4.0	-	2.3	5. Service workers and shop and market sales workers	
6. ผู้ปฏิบัติงานที่ติดต่อในด้านเกษตรกรรมและสาขา	28.2	0.7	11.8	6.2	4.9	1.8	0.7	-	1.9	-	-	-	0.4	6. Skilled agricultural and fishery workers	
7. ผู้ปฏิบัติงานด้านความสามารถพิเศษและบุคลากรที่เกี่ยวข้อง	369.6	5.5	58.4	94.8	90.4	46.6	28.5	-	19.3	23.5	1.1	-	1.6	7. Craft and related trades workers	
8. ผู้ปฏิบัติการโรงงานและเครื่องจักรและผู้ปฏิบัติงานด้านการประกอบ	378.6	5.9	74.6	104.8	95.5	53.7	18.8	-	6.7	12.5	1.2	-	4.9	8. Plant and machine operators and assemblers	
9. อาชีพขั้นพื้นฐานต่างๆ ในด้านการขายและการให้บริการ	159.4	7.6	38.2	55.2	32.4	15.2	3.4	-	2.8	3.6	-	-	1.1	9. Elementary occupations	
10. คนงานซึ่งมิได้รวมไว้ในหมวดอื่น	10.2	-	-	0.4	0.5	0.4	-	-	6.4	1.2	-	-	1.3	10. Workers not classifiable by occupation	
หญิง Female	1,899.7	31.4	284.5	326.7	255.8	164.9	81.3	-	580.7	110.7	48.3	-	15.5	FEMALE	
1. ผู้ปฏิบัติงานแบบชั่วคราวระดับอาวุโสและผู้จัดการ	93.7	-	3.8	0.4	2.3	3.7	2.6	-	76.3	2.5	1.6	-	0.6	1. Legislators, senior officials and managers	
2. ผู้ประกอบวิชาชีพชั้นล่าง	182.6	-	0.6	1.5	-	1.3	-	-	138.2	12.2	28.2	-	0.6	2. Professionals	
3. ผู้ประกอบวิชาชีพเทคนิคพิเศษต่างๆ และอาชีพที่เกี่ยวข้อง	248.1	-	6.9	8.4	11.3	11.2	13.8	-	162.2	30.5	2.9	-	0.8	3. Technicians and associate professionals	
4. เกษน	228.1	-	5.8	6.6	17.2	30.6	23.5	-	107.0	28.9	6.5	-	2.2	4. Clerks	
5. พนักงานบริการและพนักงานในร้านค้า	553.5	12.1	120.6	112.9	95.4	67.1	27.1	-	79.7	26.2	6.6	-	5.9	5. Service workers and shop and market sales workers	
6. ผู้ปฏิบัติงานที่ติดต่อในด้านเกษตรกรรมและสาขา	22.8	-	10.5	3.9	1.8	2.7	0.8	-	2.4	0.8	-	-	-	6. Skilled agricultural and fishery workers	
7. ผู้ปฏิบัติงานด้านความสามารถพิเศษและบุคลากรที่เกี่ยวข้อง	155.0	1.8	27.2	63.6	37.8	16.2	2.6	-	1.7	2.4	1.2	-	0.4	7. Craft and related trades workers	
8. ผู้ปฏิบัติการโรงงานและเครื่องจักรและผู้ปฏิบัติงานด้านการประกอบ	136.2	3.3	18.4	48.2	39.5	17.5	2.0	-	3.0	2.7	-	-	1.7	8. Plant and machine operators and assemblers	
9. อาชีพขั้นพื้นฐานต่างๆ ในด้านการขายและการให้บริการ	269.5	14.3	90.8	81.3	49.6	14.4	8.5	-	4.1	3.8	0.3	-	2.6	9. Elementary occupations	
10. คนงานซึ่งมิได้รวมไว้ในหมวดอื่น	10.3	-	-	-	0.9	0.5	0.4	-	6.1	0.7	1.0	-	0.7	10. Workers not classifiable by occupation	

1/ รวมอาชีพระยะสั้น - 1/ Including Short Course Vocational

ตารางที่ 5 จำนวนผู้มีงานทำ จำแนกตามระดับการศึกษาที่สำเร็จ อุตสาหกรรม กรุงเทพมหานคร

TABLE 5 EMPLOYED PERSONS BY LEVEL OF EDUCATIONAL ATTAINMENT, INDUSTRY, BANGKOK

หน่วยนับพัน : In Thousands

อุตสาหกรรม Industry	รวม Total	ไม่มี การศึกษา None	ต่ำกว่า ประถมศึกษา Less than Elementary	ต่ำกว่า ประถมศึกษา ต่ำกว่า Elementary	มัธยมศึกษาตอนปลาย Upper Secondary Level				อุดมศึกษา Higher Level				ไม่ทราบ Unknown	INDUSTRY		
					ประถมศึกษา ต่ำกว่า Lower Elementary	มัธยมศึกษา ต่ำกว่า Secondary	มัธยมศึกษา ตอนต้น Lower Secondary	มัธยมศึกษา ตอนปลาย General/ Academic	มัธยมศึกษา สายอาชีพ Vocational	มัธยมศึกษา สายอาชีพ Teacher Training	มัธยมศึกษา สายอาชีพ Academic	มัธยมศึกษา สายอาชีพ Higher Technical Education			ปริญญาตรี Teacher Training	ปริญญาโท Others
ยอดรวม	3,884.2	57.6	550.9	677.0	599.4	406.1	202.8	1,043.7	72.2	32.1	TOTAL					
1. เภสัชกรรม การค้าปลีก และการบริการ	42.4	0.7	16.9	6.7	7.3	3.4	0.8	-	5.4	0.8	-	0.4	1. Agriculture, hunting and forestry			
2. การประมง	3.2	-	2.7	0.5	-	-	-	-	-	-	-	-	2. Fishing			
3. การทำเหมืองแร่ และเหมืองหิน	3.2	-	-	-	-	-	-	3.2	-	-	-	-	3. Mining and quarrying			
4. การผลิต	846.8	14.7	94.3	207.5	186.2	107.9	39.7	137.6	48.4	4.4	-	6.1	4. Manufacturing			
5. การไฟฟ้า ก๊าซ และการประปา	13.3	-	-	-	1.4	0.7	1.3	-	7.9	2.1	-	-	5. Electricity, gas and water supply			
6. การก่อสร้าง	198.6	4.8	37.3	49.4	31.2	10.7	10.5	-	36.0	17.5	1.1	-	6. Construction			
7. การขนส่ง การขายปลีก การซ่อมยานยนต์ รถจักรยานยนต์ ของใช้ส่วนบุคคล และของใช้ ในชีวิตประจำวัน	860.6	9.8	121.3	111.1	126.1	111.1	56.1	-	235.7	73.0	8.5	-	7. Wholesale and retail trade, repair of motor vehicles motorcycles and personal and household goods			
8. โรงแรมและภัตตาคาร	450.5	16.8	104.5	107.9	73.4	57.6	25.3	-	43.9	14.7	3.7	-	8. Hotel and restaurants			
9. การขนส่ง สถานีขนส่งสินค้า และการคมนาคม	339.5	1.3	58.1	69.2	59.8	42.3	18.7	-	87.7	13.8	3.5	-	9. Transport, storage and communication			
10. การเป็นสื่อกลางทางการเงิน	148.2	-	1.2	3.1	7.4	6.9	5.6	-	113.5	7.7	2.0	-	10. Financial intermediation			
11. กิจกรรมด้านอสังหาริมทรัพย์ การให้เช่า และกิจกรรมทางธุรกิจ	283.8	1.1	32.8	43.0	32.6	21.6	8.3	-	123.8	15.5	2.3	-	11. Real estate, renting and business activities			
12. การบริหารราชการ และการป้องกันประเทศ	164.6	-	6.0	4.7	13.8	9.3	14.0	-	96.1	15.2	4.0	-	12. Public administration and defence, compulsory social security			
13. การศึกษา	143.7	0.5	3.4	3.0	7.1	7.6	5.6	-	67.2	8.0	40.1	-	13. Education			
14. งานด้านสุขภาพและงานสังคมสงเคราะห์	83.9	-	9.9	4.9	7.6	5.9	5.6	-	33.5	14.6	0.5	-	14. Health and social work			
15. กิจกรรมด้านบริการชุมชน สังคม และการบริการ ส่วนบุคคลอื่นๆ	185.5	0.5	36.1	43.3	36.6	15.0	9.4	-	35.1	8.1	0.8	-	15. Other community, social and personal service activity			
16. ธุรกิจส่วนตัวส่วนบุคคล	68.5	7.4	25.8	20.4	5.9	4.7	1.2	-	0.4	0.9	-	-	16. Private households with employed persons			
17. องค์การระหว่างประเทศและองค์การต่างประเทศ อื่นๆ และต่างชาติ	-	-	-	-	-	-	-	-	-	-	-	-	17. Extra-territorial organizations and bodies			
18. ไม่ทราบ	28.2	-	0.7	2.1	3.0	1.4	0.9	-	14.9	2.2	1.4	-	18. Unknown			

L/ รวมอาชีพระยะสั้น L/ Including Short Courses/Vocational

ตารางที่ 5 จำนวนผู้มีงานทำ อัตรานตามระดับการศึกษาที่สำเร็จ อุตสาหกรรม และเพศ กรุงเทพมหานคร

TABLE 5 EMPLOYED PERSONS BY LEVEL OF EDUCATIONAL ATTAINMENT, INDUSTRY AND SEX, BANGKOK

หน่วยนับพัน : In Thousands

อุตสาหกรรม Industry	รวม Total	ไม่มี การศึกษា None	ต่ำกว่า ประถมศึกษา Less than Elementary	ประถมศึกษา Elementary	มัธยมศึกษา ตอนต้น Lower Secondary	มัธยมศึกษาตอนปลาย Upper Secondary Level				สูงกว่า ปริญญาตรี Higher Education	อื่นๆ Unknown	อุตสาหกรรม INDUSTRY
						สามัญ General/ Academic	สายอาชีพ อาชีวศึกษา Vocational Training	ครู Teacher	สายอาชีพ อาชีวศึกษา Higher Technical Education			
1. เกษตรกรรม การล่าสัตว์ และการป่าไม้	1,984.5	26.2	266.4	350.3	343.6	241.2	121.5	463.0	131.8	23.9	16.7	MALE
2. การประมง	242	0.7	8.8	4.8	4.9	1.3	0.8	2.6	-	-	0.4	1. Agriculture, hunting and forestry
3. การทำเหมืองแร่และหิน	2.6	-	2.1	0.5	-	-	-	-	-	-	-	2. Fishing
4. การขุด	2.8	-	-	-	-	-	-	2.8	-	-	-	3. Mining and quarrying
5. การไฟฟ้า ก๊าซ และการประปา	403.8	7.1	43.6	87.0	94.3	52.9	24.4	63.3	26.8	2.2	4.3	4. Manufacturing
6. การก่อสร้าง	11.9	-	-	-	1.4	0.7	1.3	6.5	2.1	-	-	5. Electricity, gas and water supply
7. การขนส่ง การพาณิชย์ การซ่อมแซมยานยนต์ รถจักรยานยนต์ ของใช้ส่วนบุคคล และของใช้ ในครัวเรือน	166.0	4.8	33.9	38.4	26.6	10.3	9.9	25.0	16.5	0.5	-	6. Construction
8. โรงแรม และภัตตาคาร	461.0	5.9	56.9	68.5	75.1	66.6	31.8	107.3	42.7	3.8	2.5	7. Wholesale and retail trade, repair of motor vehicles motorcycles and personal and household goods
9. การขนส่ง การที่ติดต่อ และการคมนาคม	169.2	6.3	33.7	34.2	28.8	29.3	11.1	15.3	7.9	1.8	1.0	8. Hotel and restaurants
10. การเงินและธนาคาร	273.6	0.4	30.6	61.6	52.9	39.0	16.2	38.7	8.7	1.9	3.5	9. Transport, storage and communication
11. กิจกรรมด้านบริการชุมชน สังคม และการบริการ ส่วนบุคคลอื่นๆ	64.5	-	1.2	1.8	6.5	5.6	3.5	41.4	3.7	0.5	0.4	10. Financial intermediation
12. การบริหารราชการ และการป้องกันประเทศ รวมทั้งการประมงและอสังหาริมทรัพย์	142.3	0.6	14.5	22.6	19.5	11.5	4.8	58.6	8.5	1.3	0.5	11. Real estate, renting and business activities
13. การศึกษา	85.5	-	3.6	4.2	11.4	7.2	8.1	45.0	4.3	1.2	0.7	12. Public administration and defence, compulsory social security
14. งานด้านสุขภาพและงานสังคมสงเคราะห์	47.0	-	2.1	0.7	1.9	4.4	0.5	22.5	3.7	10.0	1.1	13. Education
15. กิจกรรมด้านบริการชุมชน สังคม และการบริการ ส่วนบุคคลอื่นๆ	20.9	-	0.9	1.4	2.8	2.1	1.8	9.2	2.0	-	0.7	14. Health and social work
16. ธุรกิจไมตรีสัมพันธ์ส่วนบุคคล และของใช้	87.0	0.5	12.2	20.2	15.1	8.7	6.6	18.4	3.9	0.8	0.6	15. Other community, social and personal service activity
17. อสังหาริมทรัพย์และอสังหาริมทรัพย์ อื่นๆ และอื่นๆ	7.5	-	1.7	2.9	0.4	1.2	0.8	-	0.5	-	-	16. Private households with employed persons
18. ไม่ทราบ	-	-	-	-	-	-	-	-	-	-	-	17. Extra-territorial organizations and bodies
<b>รวม</b>	<b>1,999.7</b>	<b>31.4</b>	<b>284.5</b>	<b>326.7</b>	<b>255.8</b>	<b>164.9</b>	<b>81.3</b>	<b>580.7</b>	<b>110.7</b>	<b>48.3</b>	<b>15.5</b>	<b>FEMALE</b>
1. เกษตรกรรม การล่าสัตว์ และการป่าไม้	18.2	-	8.1	1.9	2.4	2.1	-	2.8	0.8	-	-	1. Agriculture, hunting and forestry
2. การประมง	0.6	-	0.6	-	-	-	-	-	-	-	-	2. Fishing
3. การทำเหมืองแร่และหิน	0.4	-	-	-	-	-	-	0.4	-	-	-	3. Mining and quarrying
4. การขุด	440.9	7.6	30.7	120.5	91.9	55.0	15.3	74.3	21.6	2.2	1.9	4. Manufacturing
5. การไฟฟ้า ก๊าซ และการประปา	1.4	-	-	-	-	-	-	1.4	-	-	-	5. Electricity, gas and water supply
6. การก่อสร้าง	32.6	-	3.4	11.0	4.6	0.4	0.6	11.0	1.1	0.6	-	6. Construction
7. การขนส่ง การพาณิชย์ การซ่อมแซมยานยนต์ รถจักรยานยนต์ ของใช้ส่วนบุคคล และของใช้ ในครัวเรือน	399.6	4.0	64.4	42.6	51.0	44.5	24.2	128.4	30.4	4.7	5.5	7. Wholesale and retail trade, repair of motor vehicles motorcycles and personal and household goods
8. โรงแรม และภัตตาคาร	281.3	10.5	70.8	73.7	44.7	28.3	14.2	28.6	6.7	1.9	1.8	8. Hotel and restaurants
9. การขนส่ง การที่ติดต่อ และการคมนาคม	85.8	0.9	7.5	7.6	6.9	3.3	2.4	48.9	5.1	1.6	1.5	9. Transport, storage and communication
10. การเงินและธนาคาร	83.7	-	1.3	1.3	0.8	1.3	2.2	72.1	4.0	1.5	0.4	10. Financial intermediation
11. กิจกรรมด้านบริการชุมชน สังคม และการบริการ ส่วนบุคคลอื่นๆ	141.6	0.5	18.3	20.5	13.1	10.2	3.5	67.1	7.0	1.0	0.4	11. Real estate, renting and business activities
12. การบริหารราชการ และการป้องกันประเทศ รวมทั้งการประมงและอสังหาริมทรัพย์	79.0	-	2.4	0.5	2.5	2.1	5.9	51.1	10.9	2.8	0.9	12. Public administration and defence, compulsory social security
13. การศึกษา	96.8	0.5	1.3	2.3	5.2	3.2	5.2	44.7	4.2	30.1	-	13. Education
14. งานด้านสุขภาพและงานสังคมสงเคราะห์	63.0	-	9.0	3.5	4.8	3.8	-	24.3	12.6	0.5	0.6	14. Health and social work
15. กิจกรรมด้านบริการชุมชน สังคม และการบริการ ส่วนบุคคลอื่นๆ	98.4	-	23.9	23.1	21.5	6.3	2.8	16.7	4.2	-	-	15. Other community, social and personal service activity
16. ธุรกิจไมตรีสัมพันธ์ส่วนบุคคล และของใช้	61.0	7.4	24.2	17.5	5.5	3.5	0.5	0.4	0.4	-	1.8	16. Private households with employed persons
17. อสังหาริมทรัพย์และอสังหาริมทรัพย์ อื่นๆ และอื่นๆ	-	-	-	-	-	-	-	-	-	-	-	17. Extra-territorial organizations and bodies
18. ไม่ทราบ	15.5	-	-	0.7	0.9	0.9	0.7	8.6	1.7	1.4	0.7	18. Unknown

J/ รวมอาชีพระยะสั้น J/ Including Short Course Vocational

ตารางที่ 6 จำนวนผู้มีงานทำ จำแนกตามสถานภาพทำงาน อาชีพ กรุงเทพมหานคร  
TABLE 6 EMPLOYED PERSONS BY WORK STATUS, OCCUPATION , BANGKOK

ไตรมาสที่ 3/2551 : Quarter 3/2008

หน่วยเป็นพัน : In Thousands

อาชีพ	สถานภาพที่ทำงาน Work Status							การรวมกลุ่ม Members of Producers' Cooperatives	OCCUPATION
	รวม	นายจ้าง	ถูกจ้างรัฐบาล	ถูกจ้างเอกชน	ทำงานส่วนตัว	ช่วยธุรกิจ ครอบครัว	การรวมกลุ่ม		
	Total	Employer	Government Employee	Private Employee	Own Account Worker	Unpaid Family Worker	Members of Producers' Cooperatives		
<b>ยอดรวม</b>	<b>3,884.2</b>	<b>185.8</b>	<b>441.0</b>	<b>2,179.5</b>	<b>783.1</b>	<b>294.2</b>	<b>0.6</b>	<b>TOTAL</b>	
1. ผู้ปฏิบัติงานนายจ้างราชการระดับอาวุโส และผู้จัดการ	268.4	111.0	16.4	139.7	0.9	0.4	-	1. Legislators, senior officials and managers	
2. ผู้ประกอบวิชาชีพด้านต่างๆ	342.6	1.0	134.9	188.2	17.1	1.5	-	2. Professionals	
3. ผู้ประกอบวิชาชีพด้านเทคนิคสาขาต่างๆ และอาชีพที่เกี่ยวข้อง	420.3	2.9	62.0	320.2	24.4	10.9	-	3. Technicians and associate professionals	
4. เติ๋น	342.7	0.5	87.0	241.6	2.4	11.2	-	4. Clerks	
5. พนักงานบริการและพนักงานในร้านค้า และตลาด	970.5	40.6	30.7	306.7	398.7	193.2	0.6	5. Service workers and shop and market sales workers	
6. ผู้ปฏิบัติงานที่มีฝีมือในด้านการเกษตร และการประมง	51.1	0.8	7.7	7.0	20.5	15.1	-	6. Skilled agricultural and fishery workers	
7. ผู้ปฏิบัติงานด้านความสามารถทางฝีมือ และธุรกิจการค้าที่เกี่ยวข้อง	524.6	26.5	25.3	356.1	84.7	32.1	-	7. Craft and related trades workers	
8. ผู้ปฏิบัติการโรงงานและเครื่องจักร และผู้ปฏิบัติงานด้านการประกอบ	514.8	1.0	24.7	340.9	146.5	1.8	-	8. Plant and machine operators and assemblers	
9. อาชีพขั้นพื้นฐานต่างๆ ในด้านการขาย และการให้บริการ	428.9	1.6	46.4	265.7	87.1	28.1	-	9. Elementary occupations	
10. คนงานซึ่งมิได้จัดแนบไว้ในหมวดอื่น	20.4	-	6.2	13.4	0.8	-	-	10. Workers not classifiable by occupation	

ตารางที่ 6 จำนวนผู้จ้างทำ งานตามสถานภาพทางาน อาชีพ และเพศ กรุงเทพมหานคร  
TABLE 6 EMPLOYED PERSONS BY WORK STATUS, OCCUPATION AND SEX, BANGKOK

หน่วยนับพัน : In Thousands

อาชีพ	สถานภาพทางาน Work Status						OCCUPATION
	รวม	นายจ้าง	ถูกจ้างรัฐบาล	ถูกจ้างเอกชน	ทำงานส่วนตัว	ช่วยธุรกิจครอบครัว	
	Total	Employer	Government Employee	Private Employee	Own Account Worker	Unpaid Family Worker	Members of Producers' Cooperatives
<b>ชาย</b>	<b>1,984.5</b>	<b>142.0</b>	<b>221.3</b>	<b>1,068.2</b>	<b>469.3</b>	<b>83.1</b>	<b>0.6</b>
1. ผู้ปฏิบัติงานนายจ้างราชการระดับอาวุโสและผู้จัดการ	174.7	87.8	11.4	74.6	0.5	0.4	-
2. ผู้ประกอบวิชาชีพขั้นต้นต่าง ๆ	160.0	0.6	52.1	94.1	12.8	0.4	-
3. ผู้ประกอบวิชาชีพขั้นกลางนอกสาขาต่าง ๆ และอาชีพที่เกี่ยวข้อง	172.3	0.9	28.3	124.3	16.0	2.7	-
4. เกษีณ	114.6	0.5	33.9	78.2	1.0	1.0	-
5. พนักงานบริการและพนักงานบ้านพักและตลาด	417.0	26.8	14.8	136.3	183.7	54.8	0.6
6. ผู้ปฏิบัติงานที่มีชื่อในด้านเกษตรและตลาด	28.2	0.8	3.4	4.0	16.8	3.3	-
7. ผู้ปฏิบัติงานด้านความสามรถทางฝีมือและธุรกิจการค้าที่เกี่ยวข้อง	369.6	22.1	23.4	259.5	53.2	11.4	-
8. ผู้ปฏิบัติการโรงงานและเครื่องจักร และผู้ปฏิบัติงานด้านความปลอดภัย	378.6	1.0	24.7	211.0	140.2	1.8	-
9. อาชีพขั้นพื้นฐานต่าง ๆ ในด้านเกษตรและการให้บริการ	159.4	1.6	26.5	79.6	44.3	7.4	-
10. คนงานซึ่งมิได้แบ่งไปรวมคนอื่น	10.2	-	2.9	6.5	0.8	-	-
<b>หญิง</b>	<b>1,899.7</b>	<b>43.8</b>	<b>219.7</b>	<b>1,111.3</b>	<b>313.8</b>	<b>211.1</b>	<b>-</b>
1. ผู้ปฏิบัติงานนายจ้างราชการระดับอาวุโสและผู้จัดการ	93.7	23.2	5.0	65.1	0.5	-	-
2. ผู้ประกอบวิชาชีพขั้นต้นต่าง ๆ	182.6	0.5	82.8	94.1	4.2	1.1	-
3. ผู้ประกอบวิชาชีพขั้นกลางนอกสาขาต่าง ๆ และอาชีพที่เกี่ยวข้อง	248.1	2.0	33.6	195.9	8.4	8.2	-
4. เกษีณ	228.1	-	53.1	163.4	1.4	10.2	-
5. พนักงานบริการและพนักงานบ้านพักและตลาด	553.5	13.9	15.8	170.4	215.0	138.4	-
6. ผู้ปฏิบัติงานที่มีชื่อในด้านเกษตรและตลาด	22.8	-	4.3	3.0	3.8	11.7	-
7. ผู้ปฏิบัติงานด้านความสามรถทางฝีมือและธุรกิจการค้าที่เกี่ยวข้อง	155.0	4.4	1.9	96.5	31.5	20.7	-
8. ผู้ปฏิบัติการโรงงานและเครื่องจักร และผู้ปฏิบัติงานด้านความปลอดภัย	136.2	-	-	129.9	6.3	-	-
9. อาชีพขั้นพื้นฐานต่าง ๆ ในด้านเกษตรและการให้บริการ	269.5	-	19.9	186.1	42.8	20.7	-
10. คนงานซึ่งมิได้แบ่งไปรวมคนอื่น	10.3	-	3.3	6.9	-	-	-

ตารางที่ 7 จำนวนผู้มีงานทำ จำแนกตามสถานภาพทำงาน อุตสาหกรรม กรุงเทพมหานคร  
TABLE 7 EMPLOYED PERSONS BY WORK STATUS, INDUSTRY, BANGKOK

ไตรมาสที่ 3/2551 : Quarter 3/2008

หน่วยนับเป็น : in Thousands

อุตสาหกรรม	สถานภาพการทำงาน Work Status						INDUSTRY
	รวม Total	นายจ้าง Employer	รัฐจ้าง Government Employee	จ้างเอกชน Private Employee	ทำงานส่วนตัว Own Account Worker	ช่วยธุรกิจ ครอบครัว Unpaid Family Worker	
<b>ยอดรวม</b>	<b>3,884.2</b>	<b>185.8</b>	<b>441.0</b>	<b>2,179.5</b>	<b>783.1</b>	<b>294.2</b>	<b>0.6</b>
1. เกษตรกรรม การป่าไม้ และการปศุสัตว์	42.4	1.1	0.8	8.0	18.7	13.7	-
2. การประมง	3.2	-	-	0.8	1.8	0.6	-
3. การทำเหมืองแร่ และเหมืองหิน	3.2	0.9	0.8	0.9	-	0.7	-
4. การผลิต	846.8	41.5	6.4	706.4	52.0	40.4	-
5. การไฟฟ้า ก๊าซ และการประปา	13.3	-	13.3	-	-	-	-
6. การก่อสร้าง	198.6	31.8	0.5	151.6	11.2	3.5	-
7. การขนส่ง การขายนีโกล การซ่อมแซมยานยนต์ รถจักรยานยนต์ ของใช้ส่วนบุคคล และของใช้ในครัวเรือน	860.6	62.2	2.4	420.0	264.1	112.0	-
8. โรงแรม และภัตตาคาร	450.5	16.4	-	147.2	181.1	105.8	-
9. การขนส่ง สถานที่เก็บสินค้า และการคมนาคม	359.5	3.5	73.6	129.6	149.4	3.3	-
10. การเป็นสื่อกลางทางการเงิน	148.2	0.8	17.0	130.1	0.3	-	-
11. กิจกรรมอื่นอันยังรวมถึงบริษัท การให้เช่า และกิจกรรมทางธุรกิจ	283.8	17.6	5.5	223.0	32.2	5.5	-
12. การบริหารราชการ และการป้องกันประเทศ รวมทั้งการประกันสังคมภาคบังคับ	164.6	-	164.1	0.4	-	-	-
13. การศึกษา	143.7	-	75.9	63.7	4.1	-	-
14. งานด้านสุขภาพ และงานสังคมสงเคราะห์	83.9	2.9	39.3	34.9	5.2	1.6	-
15. กิจกรรมด้านบริการชุมชน สังคม และการบริการส่วนบุคคลอื่นๆ	185.5	7.0	39.9	68.6	62.1	7.2	0.6
16. ธุรกิจในครัวเรือนส่วนบุคคล	68.5	-	-	68.5	-	-	-
17. องค์กรระหว่างประเทศและองค์กรต่างประเทศ อื่นๆ และสมาชิก	-	-	-	-	-	-	-
18. ไม่ทราบ	28.2	-	1.4	25.9	0.8	-	-

ตารางที่ 7 จำนวนผู้มีงานทำ จำแนกตามสถานภาพทำงาน สถานภาพครอบครัว สถานภาพเพศ และกรุงเทพมหานคร

TABLE 7 EMPLOYED PERSONS BY WORK STATUS, INDUSTRY AND SEX, BANGKOK METROPOLIS

อุตสาหกรรม Industry	สถานภาพการทำงาน Work Status						อุตสาหกรรม Industry	
	รวม Total		ผู้จ้างโดย Government Employee		ผู้จ้างโดย Private Employer			
	รวม Total	นายจ้าง Employer	นายจ้าง Employer	นายจ้าง Employer	ผู้จ้างโดย Unpaid Family Worker	ผู้จ้างโดย Members of Producers' Cooperatives		
	1,984.5	1,424.0	221.3	1,068.2	469.3	83.1	0.6	MALE
1. เกษตรกรรม การทำสวน และการประมง	24.2	0.8	0.8	4.4	14.9	3.3	-	1. Agriculture, hunting and forestry
2. การประมง	2.6	-	-	0.8	1.8	-	-	2. Fishing
3. การขุดแร่ และการทำเหมืองแร่	408.8	300	2.6	336.7	22.8	13.8	-	3. Mining and quarrying
4. การผลิต	11.9	-	11.9	-	-	-	-	4. Manufacturing
5. การไฟฟ้า ก๊าซ และการประปา	166.0	29.3	0.5	123.9	11.2	1.1	-	5. Electricity, gas and water supply
6. การก่อสร้าง	461.0	51.7	2.4	223.6	149.8	33.6	-	6. Construction
7. การขนส่ง การขายปลีก การซ่อมแซมยานยนต์ รถจักรยานยนต์ และยานพาหนะที่ใช้ส่วนบุคคล และของใช้ในชีวิตประจำวัน	169.2	9.7	-	53.0	80.6	25.9	-	7. Wholesale and retail trade, repair of motor vehicles, motorcycles and household goods
8. โรงแรม และภัตตาคาร	273.6	2.6	48.0	79.7	142.4	1.0	-	8. Hotel and restaurants
9. การขนส่ง การสื่อสาร การโทรคมนาคม และการสื่อสาร	64.5	0.8	7.1	56.7	-	-	-	9. Transport, storage and communication
10. การเงิน การธนาคาร และการประกันภัย	142.3	11.0	3.5	104.1	22.0	1.6	-	10. Financial intermediation
11. กิจกรรมด้านอสังหาริมทรัพย์ การค้าปลีก และการค้าส่ง	85.5	-	85.5	-	-	-	-	11. Real estate, renting and business activities
12. การบริหารราชการ และการป้องกันประเทศ รวมทั้งการป้องกันอาชญากรรม	47.0	-	26.1	18.1	2.7	-	-	12. Public administration and defence, compulsory social security
13. การศึกษา	20.9	1.0	8.8	10.3	0.8	-	-	13. Education
14. งานด้านสุขภาพ และการบริการสุขภาพ	87.0	4.4	23.3	37.1	19.5	2.1	0.6	14. Health and social work
15. กิจกรรมด้านบริการชุมชน สังคม และการบริการส่วนบุคคลอื่นๆ	7.5	-	-	7.5	-	-	-	15. Other community, social and personal service activities
16. ผู้จัดจ้างในครัวเรือนส่วนบุคคล	-	-	-	-	-	-	-	16. Private households with employed persons
17. องค์การระหว่างประเทศและองค์การต่างประเทศอื่นๆ และสมาชิก	-	-	-	-	-	-	-	17. Extra-territorial organizations and bodies
18. ไม่ทราบ	12.7	-	-	11.9	0.8	-	-	18. Unknown
	1,899.7	43.8	219.7	1,111.3	313.8	211.1	-	FEMALE
1. เกษตรกรรม การทำสวน และการประมง	18.2	0.4	-	3.6	3.8	10.4	-	1. Agriculture, hunting and forestry
2. การประมง	0.6	-	-	-	-	0.6	-	2. Fishing
3. การขุดแร่ และการทำเหมืองแร่	0.4	-	-	0.4	-	-	-	3. Mining and quarrying
4. การผลิต	440.9	11.5	3.9	369.6	29.2	26.7	-	4. Manufacturing
5. การไฟฟ้า ก๊าซ และการประปา	1.4	-	1.4	-	-	-	-	5. Electricity, gas and water supply
6. การก่อสร้าง	32.6	2.5	-	27.8	-	2.4	-	6. Construction
7. การขนส่ง การขายปลีก การซ่อมแซมยานยนต์ รถจักรยานยนต์ และยานพาหนะที่ใช้ส่วนบุคคล และของใช้ในชีวิตประจำวัน	399.6	10.6	-	196.4	114.3	78.3	-	7. Wholesale and retail trade, repair of motor vehicles, motorcycles and household goods
8. โรงแรม และภัตตาคาร	281.3	6.7	-	94.1	100.5	79.9	-	8. Hotel and restaurants
9. การขนส่ง การสื่อสาร การโทรคมนาคม และการสื่อสาร	83.8	1.0	25.6	49.9	7.0	2.4	-	9. Transport, storage and communication
10. การเงิน การธนาคาร และการประกันภัย	83.7	-	9.9	73.5	0.3	-	-	10. Financial intermediation
11. กิจกรรมด้านอสังหาริมทรัพย์ การค้าปลีก และการค้าส่ง	141.6	6.6	2.0	118.9	10.2	3.9	-	11. Real estate, renting and business activities
12. การบริหารราชการ และการป้องกันประเทศ รวมทั้งการป้องกันอาชญากรรม	79.0	-	78.6	0.4	-	-	-	12. Public administration and defence, compulsory social security
13. การศึกษา	96.8	-	49.9	45.5	1.4	-	-	13. Education
14. งานด้านสุขภาพ และการบริการสุขภาพ	63.0	1.9	30.4	24.6	4.5	1.6	-	14. Health and social work
15. กิจกรรมด้านบริการชุมชน สังคม และการบริการส่วนบุคคลอื่นๆ	98.4	2.7	16.7	31.5	42.6	5.1	-	15. Other community, social and personal service activities
16. ผู้จัดจ้างในครัวเรือนส่วนบุคคล	61.0	-	-	61.0	-	-	-	16. Private households with employed persons
17. องค์การระหว่างประเทศและองค์การต่างประเทศอื่นๆ และสมาชิก	-	-	-	-	-	-	-	17. Extra-territorial organizations and bodies
18. ไม่ทราบ	15.5	-	1.4	14.1	-	-	-	18. Unknown

หน่วยนับ: 2,551 - Quarter 3, 2008

หน่วยนับ: In Thousands



ตารางที่ 8 จำนวนผู้มีงานทำ จำแนกตามอาชีพ จำนวนชั่วโมงทำงานต่อสัปดาห์ การมีเวลาเหลือพอและต้องการทำงานเพิ่มขึ้น กรุงเทพมหานคร  
 TABLE 8 EMPLOYED PERSONS BY OCCUPATION, HOURS WORKED PER WEEK, AVAILABILITY FOR ADDITIONAL WORK, BANGKOK METROPOLIS

หน่วยเป็นพัน : In Thousands

จำนวนชั่วโมงทำงาน เพศและ การมีเวลาเหลือพอ และต้องการทำงานเพิ่มขึ้น	อาชีพ Occupation											HOURS WORKED, SEX AND AVAILABILITY FOR ADDITIONAL WORK
	รวม Total	ผู้บัญญัติกฎหมาย และผู้จัดการ Legislators & Managers	วิชาชีพ ด้านต่างๆ Professional	วิชาชีพ ด้านเทคนิค Technicians	เสมียน Clerks	พนักงาน บริการ Service Workers	ด้านการเกษตร และประมง Agricultural & Fishery	ด้านความ สามารถทางฝีมือ Craft & related trades	ผู้ประกอบการ โรงงานเครื่องจักร Plant & Machine operators	อาชีพอื่น ฐานต่างๆ Elementary occupations	คนงานซึ่ง ไม่ได้แยกไว้ ในหมวดอื่น Not classifiable	
บุคลากร	3,884.2	268.4	342.6	420.3	342.7	970.5	51.1	524.6	514.8	428.9	20.4	20.4
มี	16.6	0.6	2.1	1.5	3.0	1.4	-	3.1	0.9	4.1	-	Available
ไม่มี	3,867.6	267.8	340.6	418.8	339.7	969.1	51.1	521.5	513.9	424.8	20.4	Not available
มีงานประจำแต่ไม่ได้ทำงาน	9.3	1.0	2.3	0.2	0.7	0.7	-	2.1	1.3	1.0	-	With job not work
มี	0.8	-	-	-	-	-	-	0.4	0.3	-	-	Available
ไม่มี	8.5	1.0	2.3	0.2	0.7	0.7	-	1.6	1.0	1.0	-	Not available
1-9 ชั่วโมง	1.4	-	0.6	-	-	-	-	-	-	0.8	-	1-9 hours
มี	-	-	-	-	-	-	-	-	-	-	-	Available
ไม่มี	1.4	-	0.6	-	-	-	-	-	-	0.8	-	Not available
10-19 ชั่วโมง	17.3	0.9	2.1	3.1	0.4	6.4	0.8	1.8	1.6	0.4	-	10-19 hours
มี	1.0	-	1.0	-	-	-	-	-	-	-	-	Available
ไม่มี	16.4	0.9	1.2	3.1	0.4	6.4	0.8	1.8	1.6	0.4	-	Not available
20-29 ชั่วโมง	37.9	0.6	3.6	4.7	0.4	12.8	1.9	5.7	0.4	7.8	-	20-29 hours
มี	2.3	-	0.6	0.6	-	0.3	-	0.4	-	0.4	-	Available
ไม่มี	35.6	0.6	3.0	4.1	0.4	12.5	1.9	5.3	0.4	7.5	-	Not available
30-34 ชั่วโมง	47.8	2.2	0.6	2.9	4.5	13.0	3.8	4.8	2.9	13.0	-	30-34 hours
มี	2.0	-	-	0.4	-	0.3	-	-	-	1.3	-	Available
ไม่มี	45.8	2.2	0.6	2.6	4.5	12.7	3.8	4.8	2.9	11.7	-	Not available
35-39 ชั่วโมง	281.1	11.5	80.7	37.1	46.5	37.6	1.9	10.6	11.8	38.8	4.5	35-39 hours
มี	0.8	-	0.5	-	-	0.3	-	-	-	-	-	Available
ไม่มี	280.3	11.5	80.2	37.1	46.5	37.3	1.9	10.6	11.8	38.8	4.5	Not available
40-49 ชั่วโมง	2,347.0	210.5	235.7	333.8	253.3	399.1	31.3	335.1	304.4	229.0	15.0	40-49 hours
มี	9.3	0.6	-	0.5	3.0	0.6	-	2.2	0.5	1.9	-	Available
ไม่มี	2,337.7	209.9	235.7	333.3	250.3	398.5	31.3	332.9	303.8	227.1	15.0	Not available
50 ชั่วโมงขึ้นไป	1,142.5	41.7	17.0	38.4	36.9	501.0	11.4	164.6	192.4	138.0	1.0	50 hours and over
มี	0.4	-	-	-	-	-	-	-	-	0.4	-	Available
ไม่มี	1,142.0	41.7	17.0	38.4	36.9	501.0	11.4	164.6	192.4	137.6	1.0	Not available

ไตรมาสที่ 3/2551 : Quarter 3/2008

ตารางที่ 8 จำนวนผู้จ้างงาน ชั่วโมงต่อสัปดาห์ จำนวนผู้จ้างงานต่อสัปดาห์ การมีงานทำต่อสัปดาห์ จำนวนผู้จ้างงานที่มีงานทำ และกรุงเทพมหานคร

TABLE 8 EMPLOYED PERSONS BY OCCUPATION, HOURS WORKED PER WEEK, AVAILABILITY FOR ADDITIONAL WORK AND SEX, BANGKOK METROPOLIS

จำนวนผู้จ้างงาน เพศและ กลุ่มอายุ	อาชีพ Occupation											HOURS WORKED, SEX AND AVAILABILITY FOR ADDITIONAL WORK	TOTAL(MALE)			
	Occupation															
	รวม Total	ผู้บังคับบัญชา และผู้จัดการ Legislators & Managers	วิชาชีพ ด้านต่างๆ Professional	วิศวกร ด้านเทคนิค Technicians	เสมียน Clerks	บริการ Service Workers	การเกษตร และประมง Agricultural & Fishery	ช่างเทคนิค ช่างฝีมือ และช่าง ที่เกี่ยวข้อง Craft & related trades	ช่างเครื่องจักร Plant & Machine operators	อาชีพขั้น ต้น Elementary occupations	ไม่สามารถ จำแนก Not classifiable					
ชาย Male	1,984.5	174.7	160.0	172.3	114.6	417.0	28.2	369.6	378.6	159.4	10.2	10.2	10.2	10.2	10.2	10.2
หญิง Female	8.2	0.6	0.6	0.9	-	0.6	-	3.1	0.9	1.6	-	-	-	-	-	-
รวม Total	1,976.4	174.1	159.4	171.4	114.6	416.4	28.2	366.6	377.7	157.9	10.2	10.2	10.2	10.2	10.2	10.2
มีงานประจำเต็มเวลาได้ทำงาน Full-time available	6.6	1.0	1.3	0.2	-	-	-	1.8	1.3	1.0	-	-	-	-	-	-
มีงานประจำบางส่วนได้ทำงาน Part-time available	0.8	-	-	-	-	-	-	0.4	0.3	-	-	-	-	-	-	-
ว่างงาน Unemployed	5.8	1.0	1.3	0.2	-	-	-	1.3	1.0	1.0	-	-	-	-	-	-
ว่างงาน 1-9 ชั่วโมง Unemployed 1-9 hours	-	-	-	-	-	-	-	-	-	-	-	-	-	-	-	-
ว่างงาน 10-19 ชั่วโมง Unemployed 10-19 hours	11.8	0.9	0.6	2.2	-	4.8	0.8	1.0	1.6	-	-	-	-	-	-	-
ว่างงาน 20-29 ชั่วโมง Unemployed 20-29 hours	11.8	0.9	0.6	2.2	-	4.8	0.8	1.0	1.6	-	-	-	-	-	-	-
ว่างงาน 30-34 ชั่วโมง Unemployed 30-34 hours	17.2	0.3	1.9	3.4	-	5.2	0.9	2.6	0.4	2.6	-	-	-	-	-	-
ว่างงาน 35-39 ชั่วโมง Unemployed 35-39 hours	16.2	0.3	1.3	3.4	-	5.2	0.9	2.2	0.4	2.6	-	-	-	-	-	-
ว่างงาน 40-49 ชั่วโมง Unemployed 40-49 hours	28.6	1.6	-	1.4	1.2	6.7	3.8	2.6	2.9	8.6	-	-	-	-	-	-
ว่างงาน 50 ชั่วโมงขึ้นไป Unemployed 50 hours and over	1.1	-	-	0.4	-	-	-	-	-	0.7	-	-	-	-	-	-
ว่างงาน ไม่ระบุ Unemployed Not specified	27.6	1.6	-	1.0	1.2	6.7	3.8	2.6	2.9	7.9	-	-	-	-	-	-
ว่างงาน ไม่ระบุ 50 ชั่วโมงขึ้นไป Unemployed Not specified 50 hours and over	119.2	7.3	28.9	13.5	13.5	17.3	0.8	6.7	11.8	17.9	1.6	1.6	1.6	1.6	1.6	1.6
ว่างงาน ไม่ระบุ 40-49 ชั่วโมง Unemployed Not specified 40-49 hours	119.2	7.3	28.9	13.5	13.5	17.3	0.8	6.7	11.8	17.9	1.6	1.6	1.6	1.6	1.6	1.6
ว่างงาน ไม่ระบุ 30-34 ชั่วโมง Unemployed Not specified 30-34 hours	1,194.9	133.3	116.0	130.4	88.3	169.6	16.3	232.1	205.1	75.3	8.5	8.5	8.5	8.5	8.5	8.5
ว่างงาน ไม่ระบุ 20-29 ชั่วโมง Unemployed Not specified 20-29 hours	5.3	0.6	-	0.5	-	0.6	-	2.2	0.5	0.9	-	-	-	-	-	-
ว่างงาน ไม่ระบุ 10-19 ชั่วโมง Unemployed Not specified 10-19 hours	1,189.6	132.7	116.0	129.9	88.3	169.0	16.3	249.9	204.5	74.5	8.5	8.5	8.5	8.5	8.5	8.5
ว่างงาน ไม่ระบุ 50 ชั่วโมงขึ้นไป Unemployed Not specified 50 hours and over	606.2	30.3	11.5	21.2	11.6	213.4	5.7	103.0	155.5	54.0	-	-	-	-	-	-
ว่างงาน ไม่ระบุ 40-49 ชั่วโมง Unemployed Not specified 40-49 hours	606.2	30.3	11.5	21.2	11.6	213.4	5.7	103.0	155.5	54.0	-	-	-	-	-	-
ว่างงาน ไม่ระบุ 30-34 ชั่วโมง Unemployed Not specified 30-34 hours	1,899.7	93.7	182.6	248.1	228.1	553.5	22.8	155.0	156.2	269.5	10.3	10.3	10.3	10.3	10.3	10.3
ว่างงาน ไม่ระบุ 20-29 ชั่วโมง Unemployed Not specified 20-29 hours	8.4	-	1.5	0.6	3.0	0.9	-	0.3	-	2.5	-	-	-	-	-	-
ว่างงาน ไม่ระบุ 10-19 ชั่วโมง Unemployed Not specified 10-19 hours	1,891.3	93.7	181.2	247.4	225.1	552.7	22.8	155.0	156.2	267.0	10.3	10.3	10.3	10.3	10.3	10.3
ว่างงาน ไม่ระบุ 50 ชั่วโมงขึ้นไป Unemployed Not specified 50 hours and over	2.7	-	1.0	-	0.7	0.7	-	0.3	-	-	-	-	-	-	-	-
ว่างงาน ไม่ระบุ 40-49 ชั่วโมง Unemployed Not specified 40-49 hours	2.7	-	1.0	-	0.7	0.7	-	0.3	-	-	-	-	-	-	-	-
ว่างงาน ไม่ระบุ 30-34 ชั่วโมง Unemployed Not specified 30-34 hours	1.4	-	0.6	-	-	-	-	-	-	0.8	-	-	-	-	-	-
ว่างงาน ไม่ระบุ 20-29 ชั่วโมง Unemployed Not specified 20-29 hours	1.4	-	0.6	-	-	-	-	-	-	-	-	-	-	-	-	-
ว่างงาน ไม่ระบุ 10-19 ชั่วโมง Unemployed Not specified 10-19 hours	5.5	-	1.6	0.9	0.4	1.5	-	0.8	-	0.4	-	-	-	-	-	-
ว่างงาน ไม่ระบุ 50 ชั่วโมงขึ้นไป Unemployed Not specified 50 hours and over	4.5	-	0.6	0.9	0.4	1.5	-	0.8	-	0.4	-	-	-	-	-	-
ว่างงาน ไม่ระบุ 40-49 ชั่วโมง Unemployed Not specified 40-49 hours	20.7	0.3	1.8	1.3	0.4	7.6	1.0	3.1	-	5.2	-	-	-	-	-	-
ว่างงาน ไม่ระบุ 30-34 ชั่วโมง Unemployed Not specified 30-34 hours	19.4	0.3	1.8	0.7	0.4	7.3	1.0	3.1	-	4.8	-	-	-	-	-	-
ว่างงาน ไม่ระบุ 20-29 ชั่วโมง Unemployed Not specified 20-29 hours	19.1	0.6	0.6	1.6	3.3	6.3	-	2.2	-	4.5	-	-	-	-	-	-
ว่างงาน ไม่ระบุ 10-19 ชั่วโมง Unemployed Not specified 10-19 hours	0.9	-	-	-	-	0.3	-	2.2	-	0.6	-	-	-	-	-	-
ว่างงาน ไม่ระบุ 50 ชั่วโมงขึ้นไป Unemployed Not specified 50 hours and over	18.2	0.6	0.6	1.6	3.3	6.0	-	2.2	-	3.9	-	-	-	-	-	-
ว่างงาน ไม่ระบุ 40-49 ชั่วโมง Unemployed Not specified 40-49 hours	161.9	4.3	51.8	23.7	33.0	20.3	1.2	4.0	-	20.9	2.9	2.9	2.9	2.9	2.9	2.9
ว่างงาน ไม่ระบุ 30-34 ชั่วโมง Unemployed Not specified 30-34 hours	161.1	4.3	51.3	23.7	33.0	20.0	1.2	4.0	-	20.9	2.9	2.9	2.9	2.9	2.9	2.9
ว่างงาน ไม่ระบุ 20-29 ชั่วโมง Unemployed Not specified 20-29 hours	1,152.1	77.1	119.7	203.4	165.0	229.5	15.0	83.0	99.3	153.6	6.4	6.4	6.4	6.4	6.4	6.4
ว่างงาน ไม่ระบุ 10-19 ชั่วโมง Unemployed Not specified 10-19 hours	4.0	-	-	-	3.0	-	-	-	-	1.1	-	-	-	-	-	-
ว่างงาน ไม่ระบุ 50 ชั่วโมงขึ้นไป Unemployed Not specified 50 hours and over	1,148.0	77.1	119.7	203.4	162.0	229.5	15.0	83.0	99.3	152.6	6.4	6.4	6.4	6.4	6.4	6.4
ว่างงาน ไม่ระบุ 40-49 ชั่วโมง Unemployed Not specified 40-49 hours	536.3	11.4	5.5	17.3	25.4	287.6	5.7	61.6	36.9	84.0	1.0	1.0	1.0	1.0	1.0	1.0
ว่างงาน ไม่ระบุ 30-34 ชั่วโมง Unemployed Not specified 30-34 hours	0.4	-	-	-	-	-	-	-	-	0.4	-	-	-	-	-	-
ว่างงาน ไม่ระบุ 20-29 ชั่วโมง Unemployed Not specified 20-29 hours	535.9	11.4	5.5	17.3	25.4	287.6	5.7	61.6	36.9	83.6	1.0	1.0	1.0	1.0	1.0	1.0

หมายเหตุ : 2531 : Quince 3/20

หน่วยนับ : ใน Thousands

ตารางที่ 9 จำนวนผู้จ้างทำ งานในอุตสาหกรรม จำนวนชั่วโมงทำงานต่อสัปดาห์ การมีเวลาเหลือพอและต้องการทำงานเพิ่มขึ้น กรุงเทพมหานคร  
 TABLE 9 EMPLOYED PERSONS BY INDUSTRY, HOURS WORKED PER WEEK, AVAILABILITY FOR ADDITIONAL WORK, BANGKOK

หน่วยเป็นพัน : In Thousands

จำนวนผู้จ้างทำ งานและ การมีเวลาเหลือพอ และต้องการทำงานเพิ่มขึ้น	อุตสาหกรรม Industry											TOTAL	HOURS WORKED, SEX AND AVAILABILITY FOR ADDITIONAL WORK			
	รวม	เกษตรกรรม	การประมง	เหมืองแร่ เหมืองหิน	การผลิต Manufac- turing &	ไฟฟ้า ก๊าซ และประปา Electricity, Gas & Water supply	อุตสาหกรรม Construction	การค้าปลีก Wholesale	โรงแรม และภัตตาคาร Hotels & Restaurants	การขนส่ง Transport	การก่อสร้าง & Retail trade			การขนส่ง & Communi- cation		
ยอดรวม	3,884.2	42.4	3.2	3.2	846.8	13.3	198.6	860.6	450.5	359.5	359.5	359.5	359.5	359.5	359.5	359.5
มี	16.6	-	-	-	1.5	0.4	3.4	3.1	0.7	-	-	-	-	-	-	Available
ไม่มี	3,867.6	42.4	3.2	3.2	845.2	12.9	195.2	857.5	449.8	359.5	359.5	359.5	359.5	359.5	359.5	Not available
มีงานประจำแต่ไม่ได้ทำงาน	9.3	-	-	-	1.0	-	2.1	-	0.7	1.0	-	-	-	-	-	With job not work
มี	0.8	-	-	-	-	-	0.8	-	-	-	-	-	-	-	-	Available
ไม่มี	8.5	-	-	-	1.0	-	1.3	-	0.7	1.0	-	-	-	-	-	Not available
1-9 ชั่วโมง	1.4	-	-	-	-	-	-	-	-	-	-	-	-	-	-	1-9 hours
มี	-	-	-	-	-	-	-	-	-	-	-	-	-	-	-	Available
ไม่มี	1.4	-	-	-	-	-	-	-	-	-	-	-	-	-	-	Not available
10-19 ชั่วโมง	17.3	0.8	-	-	1.4	-	1.0	3.7	3.2	2.2	-	-	-	-	-	10-19 hours
มี	1.0	-	-	-	-	-	-	-	-	-	-	-	-	-	-	Available
ไม่มี	16.4	0.8	-	-	1.4	-	1.0	3.7	3.2	2.2	-	-	-	-	-	Not available
20-29 ชั่วโมง	37.9	1.9	-	-	5.0	0.4	1.2	11.1	6.8	0.4	-	-	-	-	-	20-29 hours
มี	2.3	-	-	-	-	-	0.4	0.3	-	-	-	-	-	-	-	Available
ไม่มี	35.6	1.9	-	-	5.0	0.4	0.7	10.8	6.8	0.4	-	-	-	-	-	Not available
30-34 ชั่วโมง	47.8	3.8	-	-	4.7	0.4	3.1	14.0	8.3	1.6	-	-	-	-	-	30-34 hours
มี	2.0	-	-	-	-	0.4	-	1.6	-	-	-	-	-	-	-	Available
ไม่มี	45.8	3.8	-	-	4.7	-	3.1	12.4	8.3	1.6	-	-	-	-	-	Not available
35-39 ชั่วโมง	281.1	0.8	0.3	0.5	13.8	3.1	1.5	18.2	21.2	13.8	-	-	-	-	-	35-39 hours
มี	0.8	-	-	-	-	-	-	-	0.3	-	-	-	-	-	-	Available
ไม่มี	280.3	0.8	0.3	0.5	13.8	3.1	1.5	18.2	20.9	13.8	-	-	-	-	-	Not available
40-49 ชั่วโมง	2,347.0	25.3	1.7	2.7	619.6	9.4	142.8	502.1	196.0	189.4	-	-	-	-	-	40-49 hours
มี	9.3	-	-	-	1.5	-	2.2	1.1	0.4	-	-	-	-	-	-	Available
ไม่มี	2,337.7	25.3	1.7	2.7	618.0	9.4	140.6	501.0	195.6	189.4	-	-	-	-	-	Not available
50 ชั่วโมงขึ้นไป	1,142.5	9.8	1.2	-	201.4	-	47.0	311.4	214.4	151.1	-	-	-	-	-	50 hours and over
มี	0.4	-	-	-	-	-	-	-	-	-	-	-	-	-	-	Available
ไม่มี	1,142.0	9.8	1.2	-	201.4	-	47.0	311.4	214.4	151.1	-	-	-	-	-	Not available

ไตรมาสที่ 3/2551 : Quarter 3/2008

ตารางที่ 9 จำนวนผู้มีงานทำ จำนวนคนตามอุตสาหกรรม จำนวนชั่วโมงทำงานต่อสัปดาห์ การมีเวลาเหลือพอและต้องการทำงานเพิ่มขึ้น กรุงเทพมหานคร (ต่อ)

TABLE 9 EMPLOYED PERSONS BY INDUSTRY, HOURS WORKED PER WEEK, AVAILABILITY FOR ADDITIONAL WORK, BANGKOK (Contd.)

หน่วยนับพัน : in Thousands

จำนวนชั่วโมงทำงาน เพศ และ การมีเวลาเหลือพอ และต้องการทำงานเพิ่มขึ้น	อุตสาหกรรม (ต่อ) Industry (Contd.)										HOURS WORKED, SEX AND AVAILABILITY FOR ADDITIONAL WORK
	สิ่งกลาง ทางการเงิน Financial intermediation	อสังหาริมทรัพย์ และการให้เช่า Real estate & Renting	บริหารราชการ และป้องกันประเทศ Public adminis- tration & Defence	การศึกษา การศึกษาก Education	ด้านสุขภาพและ สังคมสงเคราะห์ Health & Social work	บริการ ชุมชน สังคม Other community & Social	ธุรกิจครัว- เรือนส่วนบุคคล Private households with employed persons	องค์กร ระหว่างประเทศ Extra-territorial organizations	ไม่ทราบ Unknown	TOTAL	
<b>ยอดรวม</b>	<b>148.2</b>	<b>283.8</b>	<b>164.6</b>	<b>143.7</b>	<b>83.9</b>	<b>185.5</b>	<b>68.5</b>	-	<b>28.2</b>	<b>28.2</b>	<b>TOTAL</b>
มี	1.7	0.9	-	3.3	0.6	1.0	-	-	-	-	Available
ไม่มี	146.4	283.0	164.6	140.4	83.2	184.5	68.5	-	28.2	-	Not available
มีงานประจำแต่ไม่ได้ทำงาน	-	0.2	-	-	-	4.3	-	-	-	-	With job not work
มี	-	-	-	-	-	-	-	-	-	-	Available
ไม่มี	-	0.2	-	-	-	4.3	-	-	-	-	Not available
1-9 ชั่วโมง	-	-	-	-	-	0.6	0.8	-	-	-	1-9 hours
มี	-	-	-	-	-	-	-	-	-	-	Available
ไม่มี	-	-	-	-	-	0.6	0.8	-	-	-	Not available
10-19 ชั่วโมง	0.8	1.7	-	1.5	1.1	-	-	-	-	-	10-19 hours
มี	-	-	-	1.0	-	-	-	-	-	-	Available
ไม่มี	0.8	1.7	-	0.6	1.1	-	-	-	-	-	Not available
20-29 ชั่วโมง	0.8	2.2	0.8	3.6	0.6	3.2	-	-	-	-	20-29 hours
มี	-	0.4	-	0.6	0.6	-	-	-	-	-	Available
ไม่มี	0.8	1.9	0.8	3.0	-	3.2	-	-	-	-	Not available
30-34 ชั่วโมง	3.4	1.4	0.4	0.6	-	6.0	-	-	-	-	30-34 hours
มี	-	-	-	-	-	-	-	-	-	-	Available
ไม่มี	3.4	1.4	0.4	0.6	-	6.0	-	-	-	-	Not available
35-39 ชั่วโมง	11.2	11.1	102.2	36.7	24.3	19.5	1.6	-	1.4	-	35-39 hours
มี	-	-	-	0.5	-	-	-	-	-	-	Available
ไม่มี	11.2	11.1	102.2	36.2	24.3	19.5	1.6	-	1.4	-	Not available
40-49 ชั่วโมง	124.9	210.3	56.9	92.8	45.1	81.0	21.9	-	25.2	-	40-49 hours
มี	1.7	0.5	-	1.2	-	0.5	-	-	-	-	Available
ไม่มี	123.1	209.8	56.9	91.5	45.1	80.4	21.9	-	25.2	-	Not available
50 ชั่วโมงขึ้นไป	7.2	56.9	4.3	8.5	12.7	70.9	44.3	-	1.6	-	50 hours and over
มี	-	-	-	-	-	0.4	-	-	-	-	Available
ไม่มี	7.2	56.9	4.3	8.5	12.7	70.4	44.3	-	1.6	-	Not available

ไตรมาสที่ 3/2551 : Quarter 3/2008

ตารางที่ 9 จำนวนผู้จ้างทำ อัมพฤกษ์อุตสาหกรรม จำนวนชั่วโมงทำงานต่อสัปดาห์ การมีกลไกหือพอและต้องการทำงานพิเศษ และเพศ กรุงเทพมหานคร  
TABLE 9 EMPLOYED PERSONS BY INDUSTRY, HOURS WORKED PER WEEK, AVAILABILITY FOR ADDITIONAL WORK AND SEX, BANGKOK

จำนวนผู้จ้างทำ เพศ และ การมีกลไกหือพอ และต้องการทำงานพิเศษ	อุตสาหกรรม Industry										รวม	HOURS WORKED, SEX AND AVAILABILITY FOR ADDITIONAL WORK
	เกษตรกรรม Agriculture	การประมง Fishing	เหมืองแร่ และหิน Mining & Quarrying	การผลิต Manufacturing	ไฟฟ้า ก๊าซ และน้ำประปา Electricity, Gas & Water supply	ก่อสร้าง Construction	การขายปลีก Wholesale & Retail trade	โรงแรม และภัตตาคาร Hotels & Restaurants	การขนส่ง Transport & Communi- cation	การขนส่ง Transport & Communi- cation		
ชาย	1,984.5	24.2	2.6	2.8	405.8	11.9	166.0	461.0	169.2	273.6	MALE	
มี	8.2	-	-	1.5	0.4	3.4	1.3	0.4	-	-	Available	
ไม่มี	1,976.4	24.2	2.6	2.8	404.3	11.5	162.6	459.7	168.8	273.6	Not available	
มีงานประจำแต่ไม่ได้ทำงาน	6.6	-	-	-	-	-	2.1	-	-	1.0	With job not work	
มี	0.8	-	-	-	-	-	0.8	-	-	-	Available	
ไม่มี	5.8	-	-	-	-	-	1.3	-	-	1.0	Not available	
1-9 ชั่วโมง	-	-	-	-	-	-	-	-	-	-	1-9 hours	
มี	-	-	-	-	-	-	-	-	-	-	Available	
ไม่มี	-	-	-	-	-	-	-	-	-	-	Not available	
10-19 ชั่วโมง	11.8	0.8	-	-	0.6	1.0	2.8	1.8	2.2	2.2	10-19 hours	
มี	-	-	-	-	-	-	-	-	-	-	Available	
ไม่มี	11.8	0.8	-	-	0.6	1.0	2.8	1.8	2.2	2.2	Not available	
20-29 ชั่วโมง	17.2	0.9	-	-	1.3	0.4	5.9	2.9	0.4	0.4	20-29 hours	
มี	1.0	-	-	-	-	-	0.4	-	-	-	Available	
ไม่มี	16.2	0.9	-	-	1.3	0.4	5.9	2.9	0.4	0.4	Not available	
30-34 ชั่วโมง	28.6	3.8	-	-	2.5	0.4	8.1	3.3	1.6	1.6	30-34 hours	
มี	1.1	-	-	-	-	-	0.7	-	-	-	Available	
ไม่มี	27.6	3.8	-	-	2.5	0.4	7.4	3.3	1.6	1.6	Not available	
35-39 ชั่วโมง	119.2	0.8	0.3	0.5	4.5	3.1	10.1	7.3	8.8	8.8	35-39 hours	
มี	-	-	-	-	-	-	-	-	-	-	Available	
ไม่มี	119.2	0.8	0.3	0.5	4.5	3.1	10.1	7.3	8.8	8.8	Not available	
40-49 ชั่วโมง	1,194.9	13.6	1.7	2.4	302.0	8.1	118.0	275.7	66.8	127.9	40-49 hours	
มี	5.3	-	-	-	1.5	-	2.2	0.6	0.4	-	Available	
ไม่มี	1,189.6	13.6	1.7	2.4	300.5	8.1	115.8	275.1	66.3	127.9	Not available	
50 ชั่วโมงขึ้นไป	606.2	4.3	0.6	-	95.0	-	39.5	158.5	87.1	131.8	50 hours and over	
มี	-	-	-	-	-	-	-	-	-	-	Available	
ไม่มี	606.2	4.3	0.6	-	95.0	-	39.5	158.5	87.1	131.8	Not available	
หญิง	1,899.7	18.2	0.6	0.4	440.9	1.4	32.6	395.6	281.3	85.8	FEMALE	
มี	8.4	-	-	-	-	-	1.8	0.3	-	-	Available	
ไม่มี	1,891.3	18.2	0.6	0.4	440.9	1.4	32.6	397.8	281.0	85.8	Not available	
มีงานประจำแต่ไม่ได้ทำงาน	2.7	-	-	-	1.0	-	-	-	0.7	-	With job not work	
มี	-	-	-	-	-	-	-	-	-	-	Available	
ไม่มี	-	-	-	-	-	-	-	-	-	-	Not available	
1-9 ชั่วโมง	2.7	-	-	-	1.0	-	-	-	0.7	-	1-9 hours	
มี	1.4	-	-	-	-	-	-	-	-	-	Available	
ไม่มี	1.4	-	-	-	-	-	-	-	-	-	Not available	
10-19 ชั่วโมง	1.4	-	-	-	-	-	-	-	-	-	10-19 hours	
มี	5.5	-	-	-	0.8	-	0.9	1.3	-	-	Available	
ไม่มี	1.0	-	-	-	0.8	-	0.9	1.3	-	-	Not available	
20-29 ชั่วโมง	4.5	-	-	-	0.8	-	3.7	5.2	3.8	-	20-29 hours	
มี	1.3	-	-	-	3.7	-	0.3	4.9	-	-	Available	
ไม่มี	19.4	1.0	-	-	3.7	-	4.9	3.8	-	-	Not available	
30-34 ชั่วโมง	19.1	-	-	-	2.2	-	5.9	4.9	-	-	30-34 hours	
มี	0.9	-	-	-	2.2	-	0.9	4.9	-	-	Available	
ไม่มี	18.2	-	-	-	2.2	-	5.0	4.9	-	-	Not available	
35-39 ชั่วโมง	161.9	-	-	-	9.3	-	8.2	13.9	5.0	-	35-39 hours	
มี	0.8	-	-	-	-	-	-	0.3	-	-	Available	
ไม่มี	161.1	-	-	-	9.3	-	8.2	13.6	5.0	-	Not available	
40-49 ชั่วโมง	1,152.1	11.7	-	0.4	317.5	1.4	24.8	226.4	129.3	61.5	40-49 hours	
มี	4.0	-	-	-	-	-	0.6	-	-	-	Available	
ไม่มี	1,148.0	11.7	-	0.4	317.5	1.4	24.8	225.9	129.3	61.5	Not available	
50 ชั่วโมงขึ้นไป	536.3	5.5	0.6	-	106.4	-	7.5	152.9	127.3	19.3	50 hours and over	
มี	0.4	-	-	-	-	-	-	-	-	-	Available	
ไม่มี	535.9	5.5	0.6	-	106.4	-	7.5	152.9	127.3	19.3	Not available	

1ไตรมาสที่ 3/2551 : Quarter 3/2008

หน่วยเป็นพัน : In Thousands

ตารางที่ 9 จำนวนผู้มีงานทำ จำนวนชั่วโมงทำงานต่อสัปดาห์ การมีเวลาเหลือและต้องการทำงานเพิ่มขึ้น และเขต กรุงเทพมหานคร (ต่อ)  
 TABLE 9 EMPLOYED PERSONS BY INDUSTRY, HOURS WORKED PER WEEK, AVAILABILITY FOR ADDITIONAL WORK AND SEX, BANGKOK (Contd.)

หน่วยนับพัน : In Thousands

จำนวนผู้มีงานทำ เพศ และ การมีเวลาเหลือ และต้องการทำงานเพิ่มขึ้น	สื่อกลาง ทางการเงิน Financial intermediation	อสังหาริมทรัพย์ และเช่าที่พัก Real estate & Renting	บริการราชการ และป้องกันประเทศ Public adminis- tration & Defence	อุตสาหกรรม (ต่อ) Industry (Contd.)		บริการ ชุมชน ชุมชน & Social & community	ญาติเชิงครัว- เรือนส่วนบุคคล Private households with employed persons	องค์กร ระหว่างประเทศ Extra-territorial organizations	ไม่ทราบ Unknown	HOURS WORKED, SEX AND AVAILABILITY FOR ADDITIONAL WORK
				การศึกษา Education	สุขภาพและ สังคมและอาชีพ & Social work					
<b>ชาย</b>	64.5	142.3	85.5	47.0	20.9	87.0	7.5	-	12.7	<b>MALE</b>
มี	-	-	-	0.6	-	0.5	-	-	-	Available
ไม่มี	64.5	142.3	85.5	46.4	20.9	86.5	7.5	-	12.7	Not available
มีงานประจำแต่ไม่ได้ทำงาน	-	0.2	-	-	-	3.3	-	-	-	With job not work
มี	-	-	-	-	-	-	-	-	-	Available
ไม่มี	-	0.2	-	-	-	3.3	-	-	-	Not available
1-9 ชั่วโมง	-	-	-	-	-	-	-	-	-	1-9 hours
มี	-	-	-	-	-	-	-	-	-	Available
ไม่มี	-	-	-	-	-	-	-	-	-	Not available
10-19 ชั่วโมง	0.4	1.7	-	0.6	-	-	-	-	-	10-19 hours
มี	-	-	-	-	-	-	-	-	-	Available
ไม่มี	0.4	1.7	-	0.6	-	-	-	-	-	Not available
20-29 ชั่วโมง	-	1.3	0.4	1.9	-	0.7	-	-	-	20-29 hours
มี	-	-	-	0.6	-	-	-	-	-	Available
ไม่มี	-	1.3	0.4	1.3	-	0.7	-	-	-	Not available
30-34 ชั่วโมง	0.3	0.6	-	-	-	4.8	-	-	-	30-34 hours
มี	-	-	-	-	-	-	-	-	-	Available
ไม่มี	0.3	0.6	-	-	-	4.8	-	-	-	Not available
35-39 ชั่วโมง	3.3	5.8	43.6	12.4	5.2	12.5	-	-	-	35-39 hours
มี	-	-	-	-	-	-	-	-	-	Available
ไม่มี	3.3	5.8	43.6	12.4	5.2	12.5	-	-	-	Not available
40-49 ชั่วโมง	56.9	88.9	37.3	28.4	12.1	39.8	3.3	-	12.1	40-49 hours
มี	-	-	-	-	-	0.5	-	-	-	Available
ไม่มี	56.9	88.9	37.3	28.4	12.1	39.3	3.3	-	12.1	Not available
50 ชั่วโมงขึ้นไป	3.6	43.6	4.3	3.7	3.7	25.9	4.1	-	0.6	50 hours and over
มี	-	-	-	-	-	-	-	-	-	Available
ไม่มี	3.6	43.6	4.3	3.7	3.7	25.9	4.1	-	0.6	Not available
<b>หญิง</b>	83.7	141.6	79.0	96.8	63.0	98.4	61.0	-	15.5	<b>FEMALE</b>
มี	1.7	0.9	0.6	2.7	0.6	0.4	-	-	-	Available
ไม่มี	81.9	140.7	79.0	94.0	62.3	98.0	61.0	-	15.5	Not available
มีงานประจำแต่ไม่ได้ทำงาน	-	-	-	-	-	1.0	-	-	-	With job not work
มี	-	-	-	-	-	-	-	-	-	Available
ไม่มี	-	-	-	-	-	1.0	-	-	-	Not available
1-9 ชั่วโมง	-	-	-	-	-	0.6	0.8	-	-	1-9 hours
มี	-	-	-	-	-	-	-	-	-	Available
ไม่มี	-	-	-	-	-	0.6	0.8	-	-	Not available
10-19 ชั่วโมง	0.3	-	-	1.0	1.1	-	-	-	-	10-19 hours
มี	-	-	-	1.0	-	-	-	-	-	Available
ไม่มี	0.3	-	-	1.0	-	-	-	-	-	Not available
20-29 ชั่วโมง	0.8	0.9	0.4	1.7	0.6	2.5	-	-	-	20-29 hours
มี	-	-	-	-	-	-	-	-	-	Available
ไม่มี	0.8	0.9	0.4	1.7	0.6	2.5	-	-	-	Not available
30-34 ชั่วโมง	3.1	0.8	0.4	0.6	-	1.2	-	-	-	30-34 hours
มี	-	-	-	-	-	-	-	-	-	Available
ไม่มี	3.1	0.8	0.4	0.6	-	1.2	-	-	-	Not available
35-39 ชั่วโมง	7.9	5.2	58.6	24.3	19.2	7.0	1.6	-	1.4	35-39 hours
มี	-	-	-	0.5	-	-	-	-	-	Available
ไม่มี	7.9	5.2	58.6	23.8	19.2	7.0	1.6	-	1.4	Not available
40-49 ชั่วโมง	68.0	121.4	19.6	64.3	33.0	41.1	18.6	-	13.1	40-49 hours
มี	1.7	0.5	-	1.2	-	-	-	-	-	Available
ไม่มี	66.3	120.9	19.6	63.1	33.0	41.1	18.6	-	13.1	Not available
50 ชั่วโมงขึ้นไป	3.6	13.3	-	4.8	9.0	45.0	40.1	-	1.0	50 hours and over
มี	-	-	-	-	-	0.4	-	-	-	Available
ไม่มี	3.6	13.3	-	4.8	9.0	44.5	40.1	-	1.0	Not available

1ไตรมาสที่ 3/2551 : Quarter 3/2008

ตารางที่ 10 จำนวนผู้จ้างทำ อื่นนอกสถานภาพการทำงาน จำนวนชั่วโมงทำงานต่อสัปดาห์ การมีเวลาเหลือพอและต้องการทำงานเพิ่มขึ้น กรุงเทพมหานคร

TABLE 10 EMPLOYED PERSONS BY WORK STATUS, HOURS WORKED PER WEEK, AVAILABILITY FOR ADDITIONAL WORK, BANGKOK METROPOLIS

ไตรมาสที่ 3:2551 : Quarter 3:2008

หน่วยเป็นพัน : In Thousands

จำนวนชั่วโมงทำงาน เพศ และ การมีเวลาเหลือพอ และต้องการทำงานเพิ่มขึ้น	สถานภาพการทำงาน Work Status							รวม	HOURS WORKED, SEX AND AVAILABILITY FOR ADDITIONAL WORK
	นายจ้าง Employer	ลูกจ้างรัฐบาล Government Employee	ลูกจ้างเอกชน Private Employee	ทำงานส่วนตัว Own Account Worker	ช่วยธุรกิจ ครอบครัว Unpaid Family Worker	การรวมกลุ่ม Members of Producers' Cooperatives	TOTAL		
ยอดรวม	185.8	441.0	2,179.5	783.1	294.2	0.6	3,884.2	0.6	Available
มี	1.6	1.4	8.3	3.4	1.9	-	16.6	-	Available
ไม่มี	184.2	439.6	2,171.2	779.7	292.3	0.6	3,867.6	0.6	Not available
มีงบประมาณแต่ไม่ได้ทำงาน	1.5	-	5.6	2.2	-	-	9.3	-	With job not work
มี	0.4	-	0.3	-	-	-	0.8	-	Available
ไม่มี	1.0	-	5.3	2.2	-	-	8.5	-	Not available
1-9 ชั่วโมง	-	-	1.4	-	-	-	1.4	-	1-9 hours
มี	-	-	-	-	-	-	-	-	Available
ไม่มี	-	-	1.4	-	-	-	1.4	-	Not available
10-19 ชั่วโมง	0.4	0.9	4.6	8.8	2.6	-	17.3	-	10-19 hours
มี	-	-	1.0	-	-	-	1.0	-	Available
ไม่มี	0.4	0.9	3.6	8.8	2.6	-	16.4	-	Not available
20-29 ชั่วโมง	0.6	1.7	7.6	20.6	7.3	-	37.9	-	20-29 hours
มี	-	-	1.0	1.1	0.3	-	2.3	-	Available
ไม่มี	0.6	1.7	6.7	19.6	7.0	-	35.6	-	Not available
30-34 ชั่วโมง	1.9	0.8	15.3	21.8	8.0	-	47.8	-	30-34 hours
มี	-	0.4	-	0.7	0.9	-	2.0	-	Available
ไม่มี	1.9	0.4	15.3	21.1	7.1	-	45.8	-	Not available
35-39 ชั่วโมง	1.0	195.0	26.5	44.5	14.0	-	281.1	-	35-39 hours
มี	-	0.5	-	0.3	-	-	0.8	-	Available
ไม่มี	1.0	194.5	26.5	44.3	14.0	-	280.3	-	Not available
40-49 ชั่วโมง	111.0	220.0	1,688.3	227.7	100.0	-	2,347.0	-	40-49 hours
มี	1.1	0.5	6.0	1.0	0.7	-	9.3	-	Available
ไม่มี	109.9	219.5	1,682.3	226.7	99.3	-	2,337.7	-	Not available
50 ชั่วโมงขึ้นไป	69.4	22.6	430.1	457.5	162.3	0.6	1,142.5	0.6	50 hours and over
มี	-	-	-	0.4	-	-	0.4	-	Available
ไม่มี	69.4	22.6	430.1	457.1	162.3	0.6	1,142.0	0.6	Not available

ตารางที่ 10 จำนวนผู้จ้างทำ งานตามสถานภาพการทำงาน จำนวนชั่วโมงทำงานต่อสัปดาห์ ตามลักษณะอาชีพและสถานภาพการทำงาน และเพศ กรุงเทพมหานคร  
TABLE 10 EMPLOYED PERSONS BY WORK STATUS, HOURS WORKED PER WEEK, AVAILABILITY FOR ADDITIONAL WORK AND SEX - BANGKOK METROPOLIS

จำนวนผู้จ้างทำ งาน และ สถานภาพการทำงาน	สถานภาพการทำงาน Work Status										จำนวนผู้จ้างทำ งาน Members of Producers' Cooperatives	จำนวนชั่วโมงทำงานต่อสัปดาห์ Unpaid Family Worker	จำนวนชั่วโมงทำงานต่อสัปดาห์ Own Account Worker	จำนวนชั่วโมงทำงานต่อสัปดาห์ Private Employee	จำนวนชั่วโมงทำงานต่อสัปดาห์ Government Employee	นายจ้าง Employer	รวม		จำนวนชั่วโมงทำงานต่อสัปดาห์ HOURS WORKED, SEX AND AVAILABILITY FOR ADDITIONAL WORK
	ชาย Male					หญิง Female											รวม Total		
	ชาย Male	หญิง Female	รวม Total	ชาย Male	หญิง Female	รวม Total	ชาย Male	หญิง Female	รวม Total	ชาย Male							หญิง Female	รวม Total	
รวม	1,984.5	1,899.7	3,884.2	1,068.2	219.7	1,287.9	469.3	83.1	0.6	0.6	MALE								
มีงานประจำ	8.2	8.4	16.6	4.0	1.0	5.0	1.6	0.7	-	-	Available								
ไม่มีงานประจำ	1,976.4	1,891.3	3,867.7	1,064.2	218.7	1,282.9	467.8	82.4	0.6	0.6	Not available								
มีงานประจำและไม่มีงานประจำ	6.6	2.7	9.3	3.6	-	3.6	1.6	-	-	-	With job not work								
มีงานประจำ	0.8	0.4	1.2	0.3	-	0.3	-	-	-	-	Available								
ไม่มีงานประจำ	5.8	2.3	8.1	3.3	-	3.3	1.6	-	-	-	Not available								
1-9 ชั่วโมง	-	-	-	-	-	-	-	-	-	-	1-9 hours								
มีงานประจำ	-	-	-	-	-	-	-	-	-	-	Available								
ไม่มีงานประจำ	-	-	-	-	-	-	-	-	-	-	Not available								
10-19 ชั่วโมง	11.8	11.2	23.0	3.3	0.3	3.6	5.8	2.0	-	-	10-19 hours								
มีงานประจำ	-	-	-	-	-	-	-	-	-	-	Available								
ไม่มีงานประจำ	11.8	11.2	23.0	3.3	0.3	3.6	5.8	2.0	-	-	Not available								
20-29 ชั่วโมง	17.2	17.2	34.4	4.0	1.3	5.3	9.3	2.3	-	-	20-29 hours								
มีงานประจำ	1.0	1.0	2.0	0.6	-	0.6	0.4	-	-	-	Available								
ไม่มีงานประจำ	16.2	16.2	32.4	3.4	1.3	4.7	8.8	2.3	-	-	Not available								
30-34 ชั่วโมง	28.6	28.6	8.8	0.4	9.2	13.4	4.2	-	-	30-34 hours									
มีงานประจำ	1.1	1.1	2.2	0.4	-	0.4	0.7	-	-	-	Available								
ไม่มีงานประจำ	27.6	27.6	55.2	8.8	-	8.8	12.7	4.2	-	-	Not available								
35-39 ชั่วโมง	119.2	119.2	238.4	10.3	80.6	90.9	23.9	3.8	-	-	35-39 hours								
มีงานประจำ	-	-	-	-	-	-	-	-	-	-	Available								
ไม่มีงานประจำ	119.2	119.2	238.4	10.3	80.6	90.9	23.9	3.8	-	-	Not available								
40-49 ชั่วโมง	1,094.9	1,094.9	2,189.8	817.0	125.6	942.6	138.1	27.7	-	-	40-49 hours								
มีงานประจำ	5.3	5.3	10.6	3.1	-	3.1	0.4	0.7	-	-	Available								
ไม่มีงานประจำ	1,189.6	1,189.6	2,379.2	814.0	125.6	939.6	137.7	27.0	-	-	Not available								
50 ชั่วโมงขึ้นไป	606.2	606.2	1,212.4	221.2	13.1	234.3	277.4	43.0	0.6	0.6	50 hours and over								
มีงานประจำ	-	-	-	-	-	-	-	-	-	-	Available								
ไม่มีงานประจำ	606.2	606.2	1,212.4	221.2	13.1	234.3	277.4	43.0	0.6	0.6	Not available								
หญิง	1,899.7	1,899.7	3,799.4	1,111.3	219.7	1,331.0	313.8	211.1	-	-	FEMALE								
มีงานประจำ	8.4	8.4	16.8	4.3	1.0	5.3	1.9	1.2	-	-	Available								
ไม่มีงานประจำ	1,891.3	1,891.3	3,782.6	1,107.0	218.7	1,285.7	311.9	209.9	-	-	Not available								
มีงานประจำและไม่มีงานประจำ	2.7	2.7	5.4	2.0	-	2.0	0.7	-	-	-	With job not work								
มีงานประจำ	-	-	-	-	-	-	-	-	-	-	Available								
ไม่มีงานประจำ	2.7	2.7	5.4	2.0	-	2.0	0.7	-	-	-	Not available								
1-9 ชั่วโมง	1.4	1.4	2.8	1.4	-	1.4	-	-	-	-	1-9 hours								
มีงานประจำ	-	-	-	-	-	-	-	-	-	-	Available								
ไม่มีงานประจำ	1.4	1.4	2.8	1.4	-	1.4	-	-	-	-	Not available								
10-19 ชั่วโมง	5.5	5.5	11.0	1.3	0.6	1.9	3.0	0.6	-	-	10-19 hours								
มีงานประจำ	1.0	1.0	2.0	1.0	-	1.0	-	-	-	-	Available								
ไม่มีงานประจำ	4.5	4.5	9.0	0.4	0.6	1.0	3.0	0.6	-	-	Not available								
20-29 ชั่วโมง	20.7	20.7	41.4	3.6	0.4	4.0	11.4	5.0	-	-	20-29 hours								
มีงานประจำ	1.3	1.3	2.6	0.4	-	0.4	0.6	0.3	-	-	Available								
ไม่มีงานประจำ	19.4	19.4	38.8	3.3	0.4	3.7	10.7	4.7	-	-	Not available								
30-34 ชั่วโมง	19.1	19.1	38.2	6.5	0.4	6.9	8.4	3.8	-	-	30-34 hours								
มีงานประจำ	0.9	0.9	1.8	-	-	-	-	0.9	-	-	Available								
ไม่มีงานประจำ	18.2	18.2	36.4	6.5	0.4	6.9	8.4	2.9	-	-	Not available								
35-39 ชั่วโมง	161.9	161.9	323.8	16.2	114.5	130.7	20.7	10.2	-	-	35-39 hours								
มีงานประจำ	0.8	0.8	1.6	-	0.5	1.3	0.3	-	-	-	Available								
ไม่มีงานประจำ	161.1	161.1	322.2	16.2	114.0	130.2	20.4	10.2	-	-	Not available								
40-49 ชั่วโมง	1,152.1	1,152.1	2,304.2	871.3	94.4	965.7	89.5	72.3	-	-	40-49 hours								
มีงานประจำ	4.0	4.0	8.0	3.0	0.5	3.5	0.6	-	-	-	Available								
ไม่มีงานประจำ	1,148.0	1,148.0	2,296.0	868.4	93.9	962.3	89.0	72.3	-	-	Not available								
50 ชั่วโมงขึ้นไป	536.3	536.3	1,072.6	208.9	9.4	218.3	180.1	119.3	-	-	50 hours and over								
มีงานประจำ	0.4	0.4	0.8	-	-	-	0.4	-	-	-	Available								
ไม่มีงานประจำ	535.9	535.9	1,071.8	208.9	9.4	217.9	179.7	119.3	-	-	Not available								

หน่วยนับ : คน (Unit : Thousand)



ตารางที่ 11 จำนวนผู้มีงานทำ จำนวนคนกลุ่มอายุ จำนวนชั่วโมงทำงานต่อสัปดาห์ การมีเวลาเหลือพอและต้องการทำงานเพิ่มขึ้น กรุงเทพมหานคร

TABLE 11 EMPLOYED PERSONS BY AGE GROUP, HOURS WORKED PER WEEK, AVAILABILITY FOR ADDITIONAL WORK, BANGKOK METROPOLIS

ไตรมาสที่ 3/2551 : Quarter 3/2008

หน่วยนับพัน : In Thousands

จำนวนชั่วโมงทำงาน เพศ และ การมีเวลาเหลือพอ และต้องการทำงานเพิ่มขึ้น	รวม	กลุ่มอายุ Age Group							HOURS WORKED, SEX AND AVAILABILITY FOR ADDITIONAL WORK		
		15-19	20-24	25-29	30-34	35-39	40-49	50-59	>= 60	TOTAL	
ยอดรวม	3,884.2	61.4	217.8	535.7	692.7	629.6	1,025.1	580.0	142.1	142.1	Available
มี	16.6	0.7	0.6	2.5	3.8	2.2	4.2	2.5	-	-	Not available
ไม่มี	3,867.6	60.7	217.2	533.2	688.9	627.4	1,020.8	577.5	142.1	142.1	Not available
มีงานประจำแต่ไม่ได้ทำงาน	9.3	1.0	1.0	0.3	-	1.3	3.9	0.4	1.3	1.3	With job not work
มี	0.8	-	-	0.3	-	-	-	0.4	-	-	Available
ไม่มี	8.5	1.0	1.0	-	-	1.3	3.9	-	1.3	1.3	Not available
1-9 ชั่วโมง	1.4	-	-	-	-	-	-	0.8	0.6	0.6	1-9 hours
มี	-	-	-	-	-	-	-	-	-	-	Available
ไม่มี	1.4	-	-	-	-	-	-	-	0.6	0.6	Not available
10-19 ชั่วโมง	17.3	0.5	0.4	1.0	1.7	3.7	4.9	1.1	4.1	4.1	10-19 hours
มี	1.0	-	-	0.4	0.6	-	-	-	-	-	Available
ไม่มี	16.4	0.5	0.4	0.6	1.1	3.7	4.9	1.1	4.1	4.1	Not available
20-29 ชั่วโมง	37.9	0.8	2.4	1.5	5.5	6.2	9.4	7.8	4.2	4.2	20-29 hours
มี	2.3	-	0.3	-	0.6	-	1.0	0.4	-	-	Available
ไม่มี	35.6	0.8	2.1	1.5	4.9	6.2	8.4	7.4	4.2	4.2	Not available
30-34 ชั่วโมง	47.8	2.5	5.8	3.2	7.1	6.5	8.8	8.1	5.9	5.9	30-34 hours
มี	2.0	-	0.3	0.6	0.7	-	0.4	-	-	-	Available
ไม่มี	45.8	2.5	5.5	2.6	6.4	6.5	8.4	8.1	5.9	5.9	Not available
35-39 ชั่วโมง	281.1	2.5	6.9	22.2	38.0	30.1	96.0	78.3	7.1	7.1	35-39 hours
มี	0.8	0.3	-	-	0.5	-	-	-	-	-	Available
ไม่มี	280.3	2.2	6.9	22.2	37.5	30.1	96.0	78.3	7.1	7.1	Not available
40-49 ชั่วโมง	2,347.0	36.8	143.8	377.5	456.4	393.9	582.6	291.3	64.7	64.7	40-49 hours
มี	9.3	0.4	-	1.1	1.5	2.2	2.4	1.7	-	-	Available
ไม่มี	2,337.7	36.4	143.8	376.4	454.9	391.6	580.2	289.7	64.7	64.7	Not available
50 ชั่วโมงขึ้นไป	1,142.5	17.3	57.4	129.9	184.0	187.9	319.5	192.1	54.4	54.4	50 hours and over
มี	0.4	-	-	-	-	-	0.4	-	-	-	Available
ไม่มี	1,142.0	17.3	57.4	129.9	184.0	187.9	319.1	192.1	54.4	54.4	Not available

ตารางที่ 11 จำนวนผู้จ้างทำ จำนวนผู้จ้างทำ จำนวนคนกลุ่มอายุ จำนวนชั่วโมงทำงานต่อสัปดาห์ การมีเวลาเหลือพอและต้องการทำงานเพิ่มขึ้น และเพศ กรุงเทพมหานคร  
TABLE 11 EMPLOYED PERSONS BY AGE GROUP, HOURS WORKED PER WEEK, AVAILABILITY FOR ADDITIONAL WORK AND SEX, BANGKOK METROPOLIS

จำนวนชั่วโมงทำงาน เพศ และ การมีเวลาเหลือ และต้องการทำงานเพิ่มขึ้น	รวม							กลุ่มอายุ Age Group		HOURS WORKED, SEX AND AVAILABILITY FOR ADDITIONAL WORK	
	15-19	20-24	25-29	30-34	35-39	40-49	50-59	>= 60	MALE	FEMALE	
<b>ชาย</b>	<b>39.8</b>	<b>104.6</b>	<b>258.1</b>	<b>338.8</b>	<b>311.1</b>	<b>529.2</b>	<b>322.8</b>	<b>80.3</b>	Available	Available	
มี	0.4	-	1.4	1.3	0.9	1.5	2.5	-	Not available	Not available	
ไม่มี	39.4	104.6	256.6	337.5	310.2	527.7	320.2	80.3	With job not work	With job not work	
มีงานประจำแต่ไม่ได้ทำงาน	1.0	-	0.3	-	1.3	2.3	0.4	1.3	Available	Available	
มี	0.3	-	-	-	-	-	-	-	Not available	Not available	
1-9 ชั่วโมง	1.0	-	-	-	1.3	2.3	-	1.3	1-9 hours	1-9 hours	
มี	-	-	-	-	-	-	-	-	Available	Available	
ไม่มี	-	-	-	-	-	-	-	-	Not available	Not available	
10-19 ชั่วโมง	0.5	-	0.6	0.6	2.4	4.9	1.1	1.8	10-19 hours	10-19 hours	
มี	-	-	-	-	-	-	-	-	Available	Available	
ไม่มี	0.5	-	0.6	0.6	2.4	4.9	1.1	1.8	Not available	Not available	
20-29 ชั่วโมง	0.5	1.4	0.9	2.2	2.5	3.7	3.5	2.5	20-29 hours	20-29 hours	
มี	-	-	-	0.6	-	-	0.4	-	Available	Available	
ไม่มี	0.5	1.4	0.9	1.7	2.5	3.7	3.1	2.5	Not available	Not available	
30-34 ชั่วโมง	2.5	3.4	0.5	4.8	3.0	6.1	5.5	2.8	30-34 hours	30-34 hours	
มี	-	-	-	0.7	-	0.4	-	-	Available	Available	
ไม่มี	2.5	3.4	0.5	4.1	3.0	5.8	5.5	2.8	Not available	Not available	
35-39 ชั่วโมง	0.8	1.7	6.9	17.0	11.5	46.5	31.0	3.7	35-39 hours	35-39 hours	
มี	-	-	-	-	-	-	-	-	Available	Available	
ไม่มี	0.8	1.7	6.9	17.0	11.5	46.5	31.0	3.7	Not available	Not available	
40-49 ชั่วโมง	24.7	67.9	179.6	220.8	195.3	290.6	176.5	39.5	40-49 hours	40-49 hours	
มี	0.4	-	1.1	-	0.9	1.2	1.7	-	Available	Available	
ไม่มี	24.3	67.9	178.5	220.8	194.4	289.4	174.8	39.5	Not available	Not available	
50 ชั่วโมงขึ้นไป	9.8	30.2	69.2	93.3	95.1	175.1	104.8	28.7	50 hours and over	50 hours and over	
มี	-	-	-	-	-	-	-	-	Available	Available	
ไม่มี	9.8	30.2	69.2	93.3	95.1	175.1	104.8	28.7	Not available	Not available	
<b>หญิง</b>	<b>21.6</b>	<b>113.2</b>	<b>277.6</b>	<b>353.9</b>	<b>318.5</b>	<b>495.9</b>	<b>257.2</b>	<b>61.8</b>	Available	Available	
มี	0.3	0.6	1.0	2.5	1.3	2.7	-	-	Not available	Not available	
ไม่มี	21.3	112.6	276.6	351.4	317.2	493.2	257.2	61.8	With job not work	With job not work	
มีงานประจำแต่ไม่ได้ทำงาน	-	1.0	-	-	-	1.7	-	-	Available	Available	
มี	-	-	-	-	-	-	-	-	Not available	Not available	
1-9 ชั่วโมง	-	1.0	-	-	-	1.7	-	-	1-9 hours	1-9 hours	
มี	-	-	-	-	-	-	0.8	0.6	Available	Available	
ไม่มี	-	-	-	-	-	-	-	-	Not available	Not available	
10-19 ชั่วโมง	-	-	-	-	-	-	-	-	10-19 hours	10-19 hours	
มี	-	0.4	0.4	1.1	1.3	-	-	-	Available	Available	
ไม่มี	-	-	-	0.6	-	-	-	-	Not available	Not available	
20-29 ชั่วโมง	4.5	0.4	-	0.6	1.3	-	-	2.3	20-29 hours	20-29 hours	
มี	-	-	-	0.6	-	-	-	-	Available	Available	
ไม่มี	4.5	0.4	-	0.6	1.3	-	-	-	Not available	Not available	
30-34 ชั่วโมง	20.7	1.0	0.6	3.3	3.7	5.7	4.3	1.7	30-34 hours	30-34 hours	
มี	1.3	0.3	-	-	-	1.0	-	-	Available	Available	
ไม่มี	19.4	0.8	0.6	3.3	3.7	4.7	4.3	1.7	Not available	Not available	
35-39 ชั่วโมง	19.1	2.4	2.7	2.3	3.4	2.6	2.6	3.1	35-39 hours	35-39 hours	
มี	0.9	0.3	0.6	-	-	-	-	-	Available	Available	
ไม่มี	18.2	2.1	2.0	2.3	3.4	2.6	2.6	3.1	Not available	Not available	
40-49 ชั่วโมง	161.9	5.3	15.3	21.0	18.6	49.5	47.2	3.3	40-49 hours	40-49 hours	
มี	0.8	-	-	0.5	-	-	-	-	Available	Available	
ไม่มี	161.1	5.3	15.3	20.5	18.6	49.5	47.2	3.3	Not available	Not available	
50 ชั่วโมงขึ้นไป	1,152.1	75.9	197.9	235.6	198.6	292.0	114.9	25.1	50 hours and over	50 hours and over	
มี	4.0	-	-	1.5	1.3	1.3	-	-	Available	Available	
ไม่มี	1,148.0	75.9	197.9	234.1	197.3	290.8	114.9	25.1	Not available	Not available	
50 ชั่วโมงขึ้นไป	536.3	27.2	60.7	90.7	92.8	144.4	87.4	25.7	50 hours and over	50 hours and over	
มี	0.4	-	-	-	-	0.4	-	-	Available	Available	
ไม่มี	535.9	27.2	60.7	90.7	92.8	143.9	87.4	25.7	Not available	Not available	

ไตรมาสที่ 3/2551 : Quarter 3/2008

หน่วยนับ : in Thousands

ตารางที่ 12 จำนวนผู้ว่างงาน ที่หางานทำ ชั้นนอกตามระยะเวลาที่หางานทำ ระดับการศึกษาที่สำเร็จ กรุงเทพมหานคร

TABLE 12 UNEMPLOYED PERSONS, SEEKING JOB BY DURATION OF SEEKING JOB, LEVEL OF EDUCATIONAL ATTAINMENT, BANGKOK METROPOLIS

ไตรมาสที่ 3:2551 : Quarter 3:2008

หน่วยนับคน : Person

ระดับการศึกษาที่สำเร็จ	รวม	ระยะเวลาที่หางานทำ						Duration of seeking job		LEVEL OF EDUCATIONAL ATTAINMENT	
		< 1 เดือน	1 - 2.9 เดือน	3 - 5.9 เดือน	6 - 8.9 เดือน	9 - 11.9 เดือน	>=12 เดือน	ไม่ทราบ	Unknown		
Total	Month	Months	Months	Months	Months	Months	Months	Months	Months	Unknown	TOTAL
ยอดรวม	13,726	4,113	3,830	2,193	1,737	271	1,582	-	-	-	No education
ไม่มีการศึกษา	-	-	-	-	-	-	-	-	-	-	Less than Elementary
ต่ำกว่าประถมศึกษา	-	-	-	-	-	-	-	-	-	-	Elementary
ประถมศึกษา	356	-	-	-	-	-	356	-	-	-	Lower Secondary
มัธยมศึกษาตอนต้น	3,596	411	1,969	1,216	-	-	-	-	-	-	Upper Secondary Level
มัธยมศึกษาตอนปลาย	2,409	1,225	183	-	-	271	730	-	-	-	General/Academic
สายสามัญ	1,496	1,225	-	-	-	271	-	-	-	-	Vocational
สายอาชีวศึกษา	913	-	183	-	-	-	730	-	-	-	Teacher Training
สาขาวิชาการศึกษา	-	-	-	-	-	-	-	-	-	-	Higher Level
อุดมศึกษา	7,367	2,478	1,679	978	1,737	-	495	-	-	-	Academic
สาขาวิชาการ	6,500	2,478	1,240	978	1,309	-	495	-	-	-	Higher Technical Education
สาขาวิชาชีพ	867	-	439	-	428	-	-	-	-	-	Teacher Training
สาขาวิชาการศึกษา	-	-	-	-	-	-	-	-	-	-	Others
อื่นๆ	-	-	-	-	-	-	-	-	-	-	Unknown
ไม่ทราบ	-	-	-	-	-	-	-	-	-	-	

1/ รวมอาชีพระยะสั้น 1/ Including Short Course Vocational

ตารางที่ 12 จำนวนผู้ว่างงาน ที่หางานทำ อันเอนตามระยะเวลาที่หางานทำ ระดับการศึกษาที่สำเร็จ และเพศ กรุงเทพมหานคร

TABLE 12 UNEMPLOYED PERSONS, SEEKING JOB BY DURATION OF SEEKING JOB, LEVEL OF EDUCATIONAL ATTAINMENT AND SEX, BANGKOK METROPOLIS

ไตรมาสที่ 3/2551 : Quarter 3/2008

นับผู้ขี้เกียจ : Person

ระดับการศึกษาที่สำเร็จ	ระยะเวลาที่หางานทำ										LEVEL OF EDUCATIONAL ATTAINMENT	
	Duration of seeking job											
	< 1 เดือน	1 - 2.9 เดือน	3 - 5.9 เดือน	6 - 8.9 เดือน	9 - 11.9 เดือน	>=12 เดือน	ไม่ทราบ	Months	Months	Months		Months
<b>ชาย</b>	3,104	2,172	1,277	935	-	-	-	-	-	-	-	MALE
ไม่มีการศึกษา	-	-	-	-	-	-	-	-	-	-	-	No education
ต่ำกว่าประถมศึกษา	-	-	-	-	-	-	-	-	-	-	-	Less than Elementary
ประถมศึกษา	-	-	-	-	-	-	-	-	-	-	-	Elementary
มัธยมศึกษาตอนต้น	222	1,436	928	-	-	-	-	-	-	-	-	Lower Secondary
<b>มัธยมศึกษาตอนปลาย</b>	875	-	-	-	-	-	-	-	-	-	-	Upper Secondary Level
สามชั้นปี	875	-	-	-	-	-	-	-	-	-	-	General/Academic
สายอาชีพศึกษา	-	-	-	-	-	-	-	-	-	-	-	Vocational
สายวิชาการศึกษา	-	-	-	-	-	-	-	-	-	-	-	Teacher Training
<b>อุดมศึกษา</b>	2,008	735	799	935	-	-	-	-	-	-	-	Higher Level
สายวิชาการ	2,008	735	799	507	-	-	-	-	-	-	-	Academic
สายวิชาชีพ	-	-	-	428	-	-	-	-	-	-	-	Higher Technical Education
สายวิชาการศึกษา	-	-	-	-	-	-	-	-	-	-	-	Teacher Training
อื่นๆ	-	-	-	-	-	-	-	-	-	-	-	Others
ไม่ทราบ	-	-	-	-	-	-	-	-	-	-	-	Unknown
<b>หญิง</b>	1,009	1,658	466	802	271	1,582	-	-	-	-	-	FEMALE
ไม่มีการศึกษา	-	-	-	-	-	-	-	-	-	-	-	No education
ต่ำกว่าประถมศึกษา	-	-	-	-	-	-	-	-	-	-	-	Less than Elementary
ประถมศึกษา	356	-	-	-	-	356	-	-	-	-	-	Elementary
มัธยมศึกษาตอนต้น	189	532	288	-	-	-	-	-	-	-	-	Lower Secondary
<b>มัธยมศึกษาตอนปลาย</b>	350	183	-	-	271	730	-	-	-	-	-	Upper Secondary Level
สามชั้นปี	350	-	-	-	271	-	-	-	-	-	-	General/Academic
สายอาชีพศึกษา	-	183	-	-	-	730	-	-	-	-	-	Vocational
สายวิชาการศึกษา	-	-	-	-	-	-	-	-	-	-	-	Teacher Training
<b>อุดมศึกษา</b>	470	943	179	802	-	495	-	-	-	-	-	Higher Level
สายวิชาการ	470	505	179	802	-	495	-	-	-	-	-	Academic
สายวิชาชีพ	-	439	-	-	-	-	-	-	-	-	-	Higher Technical Education
สายวิชาการศึกษา	-	-	-	-	-	-	-	-	-	-	-	Teacher Training
อื่นๆ	-	-	-	-	-	-	-	-	-	-	-	Others
ไม่ทราบ	-	-	-	-	-	-	-	-	-	-	-	Unknown

1/ รวมอาชีพระยะสั้น 1/ Including Short Course Vocational



ตารางที่ 13 จำนวนผู้ว่างงาน ที่เคยทำงานมาก่อน จำนวนตามอาชีพที่ทำครั้งสุดท้าย อุตสาหกรรมที่ทำครั้งสุดท้าย กรุงเทพมหานคร (ต่อ)  
 TABLE 13 UNEMPLOYED PERSONS, EVER WORKED BY LAST OCCUPATION, LAST INDUSTRY, BANGKOK METROPOLIS (Contd.)

ไตรมาสที่ 3:2551 : Quarter 3:2008

หน่วยเป็นหมื่น : Person

อาชีพที่ทำครั้งสุดท้าย	อุตสาหกรรมที่ทำครั้งสุดท้าย (ต่อ) Last Industry (Contd.)										LAST OCCUPATION			
	สื่อกลางทางการเงิน Financial intermediation	อสังหาริมทรัพย์ และเช่าให้ Real estate & Renting	2,239	บริการราชการ และป้องกันประเทศ Public adminis- tration & Defence	1,229	การศึกษา Education	1,311	ด้านสุขภาพและ สังคมสงเคราะห์ Health & Social work	บริการ ชุมชน สังคม & Social	740		ผู้จ้างในครัว- เรือนส่วนบุคคล Private households with employed persons	องค์กร ระหว่างประเทศ Extra-territorial organizations	486
ยอดรวม	1,087	2,239	1,229	1,311	-	-	-	-	-	-	-	-	486	TOTAL
1. ผู้ปฏิบัติงานขาย และผู้จัดการ	-	-	-	-	-	-	-	-	-	-	-	-	-	1. Legislators, senior officials and managers
2. ผู้ประกอบวิชาชีพด้านต่าง ๆ	-	763	-	851	-	-	-	-	-	-	-	-	-	2. Professionals
3. ผู้ประกอบวิชาชีพด้านเทคนิคสาขาต่าง ๆ และอาชีพที่เกี่ยวข้อง	-	-	-	-	-	-	-	-	-	-	-	-	-	3. Technicians and associate professionals
4. เสมียน	495	877	1,229	-	-	-	-	-	-	-	-	-	-	4. Clerks
5. พนักงานบริการและพนักงานในร้านค้า และตลาด	-	-	-	-	-	-	-	-	-	-	-	-	-	5. Service workers and shop and market sales workers
6. ผู้ปฏิบัติงานที่มีชื่อในด้านเกษตร และการประมง	-	-	-	-	-	-	-	-	-	-	-	-	-	6. Skilled agricultural and fishery workers
7. ผู้ปฏิบัติงานด้านความสามารถทางฝีมือ และธุรกิจการค้าที่ช่วยฟุ้ง	-	-	-	-	-	-	-	-	-	-	-	-	-	7. Craft and related trades workers
8. ผู้ปฏิบัติงานโรงงานและเครื่องจักร และผู้ปฏิบัติงานด้านการประกอบ	592	-	-	460	-	-	-	-	-	-	-	-	-	8. Plant and machine operators and assemblers
9. อาชีพขั้นพื้นฐานต่าง ๆ ในด้านการขาย และการให้บริการ	-	599	-	-	-	-	-	-	-	-	-	-	740	9. Elementary occupations
10. คนงานที่มีชื่อเฉพาะไปรวมด้วย	-	-	-	-	-	-	-	-	-	-	-	-	486	10. Workers not classifiable by occupation

ตารางที่ 13 จำนวนผู้ว่างงาน ที่เคยทำงานมาก่อน จำแนกตามอาชีพที่ครั้งสุดท้ายอุตสาหกรรมที่ทำงานครั้งสุดท้าย และเพศ กรุงเทพมหานคร

TABLE 13 UNEMPLOYED PERSONS, EVER WORKED BY LAST OCCUPATION, LAST INDUSTRY AND SEX, BANGKOK METROPOLIS

หน่วยนับ : Person

อาชีพที่ครั้งสุดท้าย	อุตสาหกรรมที่ทำงานครั้งสุดท้าย Last Industry										LAST OCCUPATION
	รวม	เกษตรกรรม	การประมง	เหมืองแร่ เหมืองหิน	การคิด Manufacturing	ไฟฟ้า ก๊าซ และประปา Electricity, Gas & Water supply	การก่อสร้าง	การขายส่ง การขายปลีก Wholesale & Retail trade	โรงแรม และภัตตาคาร Hotels & Restaurants	การขนส่ง Transport & Communi- cation	
<b>ชาย</b>	<b>11,615</b>	-	-	-	1,888	-	1,116	2,613	720	2,019	<b>MALE</b>
1. ผู้ปฏิบัติงานนอกชายฝั่งหรือระดับอาวุโสและผู้จัดการ	-	-	-	-	-	-	-	-	-	-	1. Legislators, senior officials and managers
2. ผู้ประกอบวิชาชีพด้านต่างๆ	1,150	-	-	-	387	-	-	-	-	-	2. Professionals
3. ผู้ประกอบวิชาชีพด้านเทคนิคสาขาต่างๆ และอาชีพที่เกี่ยวข้อง	520	-	-	-	-	520	-	-	-	-	3. Technicians and associate professionals
4. เหมียน	958	-	-	-	-	-	-	-	-	-	4. Clerks
5. พนักงานบริการและพนักงานในร้านค้าและตลาด	1,734	-	-	-	-	-	-	1,014	720	-	5. Service workers and shop and market sales workers
6. ผู้ปฏิบัติงานที่มีมือไม่เต็มการกอบและการทำงาน	-	-	-	-	-	-	-	-	-	-	6. Skilled agricultural and fishery workers
7. ผู้ปฏิบัติงานด้านความสามารถทางฝีมือและธุรกิจการค้าที่เกี่ยวข้อง	401	-	-	-	401	-	-	-	-	-	7. Craft and related trades workers
8. ผู้ปฏิบัติการ โรงงานและเครื่องจักร และผู้ปฏิบัติงานด้านการประกอบ	4,555	-	-	-	1,100	-	-	384	-	2,019	8. Plant and machine operators and assemblers
9. อาชีพขั้นพื้นฐานต่างๆ ในด้านการขายและการให้บริการ	1,812	-	-	-	-	-	597	1,215	-	-	9. Elementary occupations
10. คนงานซึ่งมิได้จำแนกไว้ในหมวดอื่น	486	-	-	-	-	-	-	-	-	-	10. Workers not classifiable by occupation
<b>หญิง</b>	<b>9,897</b>	-	-	-	1,793	-	-	2,812	823	637	<b>FEMALE</b>
1. ผู้ปฏิบัติงานนอกชายฝั่งหรือระดับอาวุโสและผู้จัดการ	-	-	-	-	-	-	-	-	-	-	1. Legislators, senior officials and managers
2. ผู้ประกอบวิชาชีพด้านต่างๆ	851	-	-	-	-	-	-	-	-	-	2. Professionals
3. ผู้ประกอบวิชาชีพด้านเทคนิคสาขาต่างๆ และอาชีพที่เกี่ยวข้อง	702	-	-	-	-	-	-	702	-	-	3. Technicians and associate professionals
4. เหมียน	2,095	-	-	-	-	-	-	453	-	-	4. Clerks
5. พนักงานบริการและพนักงานในร้านค้าและตลาด	2,480	-	-	-	-	-	-	1,657	823	-	5. Service workers and shop and market sales workers
6. ผู้ปฏิบัติงานที่มีมือไม่เต็มการกอบและการทำงาน	637	-	-	-	-	-	-	-	-	637	6. Skilled agricultural and fishery workers
7. ผู้ปฏิบัติงานด้านความสามารถทางฝีมือและธุรกิจการค้าที่เกี่ยวข้อง	1,238	-	-	-	1,238	-	-	-	-	-	7. Craft and related trades workers
8. ผู้ปฏิบัติการ โรงงานและเครื่องจักร และผู้ปฏิบัติงานด้านการประกอบ	555	-	-	-	555	-	-	-	-	-	8. Plant and machine operators and assemblers
9. อาชีพขั้นพื้นฐานต่างๆ ในด้านการขายและการให้บริการ	1,339	-	-	-	-	-	-	-	-	-	9. Elementary occupations
10. คนงานซึ่งมิได้จำแนกไว้ในหมวดอื่น	-	-	-	-	-	-	-	-	-	-	10. Workers not classifiable by occupation

ตารางที่ 13 จำนวนผู้ว่างงาน ที่เคยทำงานก่อน อัมพฤกษ์ก่อนอาชีพที่ทำงานครั้งสุดท้าย อุตสาหกรรมที่ทำงานครั้งสุดท้าย และเพศ กรุงเทพมหานคร (ต่อ)  
 TABLE 13 UNEMPLOYED PERSONS, EVER WORKED BY LAST OCCUPATION, LAST INDUSTRY AND SEX, BANGKOK METROPOLIS (Contd.)

อาชีพที่ทำงานครั้งสุดท้าย	อุตสาหกรรมที่ทำงานครั้งสุดท้าย (ต่อ) Last Industry (Contd.)										LAST OCCUPATION	
	สื่อกลางทางการเงิน Financial Intermediation	อสังหาริมทรัพย์ และเช่าที่เช่า Real estate & Renting	บริหารราชการ และท้องถิ่น Public administration & Defence	การศึกษา Education	ด้านสุขภาพและ สังคม Health & Social work	บริการ ชุมชน Other community & Social	ผู้จ้างในครัวเรือน Private households	องค์กร ระหว่างประเทศ Extrajurisdictional organizations	ไม่ทราบ	Unknown		MALE
ชาย	592	1,170	551	460	-	-	-	-	-	-	486	MALE
1. ผู้ปฏิบัติงานนายช่างอาคารระดับอาวุโสและผู้จัดการ	-	-	-	-	-	-	-	-	-	-	-	1. Legislators, senior officials and managers
2. ผู้ประกอบวิชาชีพด้านต่างๆ	-	763	-	-	-	-	-	-	-	-	-	2. Professionals
3. ผู้ประกอบวิชาชีพด้านเทคนิคสาขาต่างๆ และอาชีพที่เกี่ยวข้อง	-	-	-	-	-	-	-	-	-	-	-	3. Technicians and associate professionals
4. เหมียน	-	407	551	-	-	-	-	-	-	-	-	4. Clerks
5. พนักงานบริการและพนักงานในร้านค้าและตลาด	-	-	-	-	-	-	-	-	-	-	-	5. Service workers and shop and market sales workers
6. ผู้ปฏิบัติงานที่มีมือในด้านเกษตรและการประมง	-	-	-	-	-	-	-	-	-	-	-	6. Skilled agricultural and fishery workers
7. ผู้ปฏิบัติงานด้านความสามารถที่มีอยู่และธุรกิจการค้าที่เกี่ยวข้อง	-	-	-	-	-	-	-	-	-	-	-	7. Craft and related trades workers
8. ผู้ปฏิบัติการโรงงานและเครื่องจักร และผู้ปฏิบัติงานด้านการประกอบอาชีพขั้นพื้นฐานต่างๆ ในด้านการขายและการให้บริการ	592	-	-	460	-	-	-	-	-	-	-	8. Plant and machine operators and assemblers
9. อาชีพขั้นพื้นฐานต่างๆ ในด้านการขายและการให้บริการ	-	-	-	-	-	-	-	-	-	-	-	9. Elementary occupations
10. คนงานซึ่งมิได้จำแนกไว้ในหมวดอื่น	-	-	-	-	-	-	-	-	-	-	486	10. Workers not classifiable by occupation
หญิง	495	1,069	677	851	-	-	-	-	-	-	740	FEMALE
1. ผู้ปฏิบัติงานนายช่างอาคารระดับอาวุโสและผู้จัดการ	-	-	-	-	-	-	-	-	-	-	-	1. Legislators, senior officials and managers
2. ผู้ประกอบวิชาชีพด้านต่างๆ	-	-	-	851	-	-	-	-	-	-	-	2. Professionals
3. ผู้ประกอบวิชาชีพด้านเทคนิคสาขาต่างๆ และอาชีพที่เกี่ยวข้อง	-	-	-	-	-	-	-	-	-	-	-	3. Technicians and associate professionals
4. เหมียน	495	470	677	-	-	-	-	-	-	-	-	4. Clerks
5. พนักงานบริการและพนักงานในร้านค้าและตลาด	-	-	-	-	-	-	-	-	-	-	-	5. Service workers and shop and market sales workers
6. ผู้ปฏิบัติงานที่มีมือในด้านเกษตรและการประมง	-	-	-	-	-	-	-	-	-	-	-	6. Skilled agricultural and fishery workers
7. ผู้ปฏิบัติงานด้านความสามารถที่มีอยู่และธุรกิจการค้าที่เกี่ยวข้อง	-	-	-	-	-	-	-	-	-	-	-	7. Craft and related trades workers
8. ผู้ปฏิบัติการโรงงานและเครื่องจักร และผู้ปฏิบัติงานด้านการประกอบอาชีพขั้นพื้นฐานต่างๆ ในด้านการขายและการให้บริการ	-	-	-	-	-	-	-	-	-	-	-	8. Plant and machine operators and assemblers
9. อาชีพขั้นพื้นฐานต่างๆ ในด้านการขายและการให้บริการ	-	599	-	-	-	-	-	-	-	-	740	9. Elementary occupations
10. คนงานซึ่งมิได้จำแนกไว้ในหมวดอื่น	-	-	-	-	-	-	-	-	-	-	-	10. Workers not classifiable by occupation



ตารางที่ 14 จำนวนลูกจ้าง จำนวนค่าจ้างเฉลี่ย ผลประโยชน์อื่นๆ ที่ได้รับ อุตสาหกรรม กรุงเทพมหานคร  
TABLE 14 EMPLOYEE BY AVERAGE WAGE, FRINGE BENEFIT, INDUSTRY , BANGKOK METROPOLIS

ไตรมาสที่ 3:2551 : Quarter 3/2008

อุตสาหกรรม Industry	จำนวนลูกจ้าง Total Employee	ลูกจ้างที่ได้รับผลประโยชน์อื่นๆ Employee Receive Fringe Benefit										INDUSTRY			
		ได้รับเป็นเงินสด In Cash					ได้รับเป็นสิ่งของ In Kind								
		ค่าจ้างเฉลี่ย Average Wage	โบนัส Bonus	ค่าล่วงเวลา Overtime	เงินอื่นๆ Other Income	อาหาร Food	เครื่องแต่งกาย Clothes	ที่อยู่อาศัย Housing	อื่นๆ Others	ค่าจ้างเฉลี่ย Average Wage	โบนัส Bonus		ค่าล่วงเวลา Overtime	เงินอื่นๆ Other Income	อาหาร Food
<b>ยอดรวม</b>	<b>2,598.8</b>	<b>14,821.2</b>	<b>22.5</b>	<b>254.5</b>	<b>129.7</b>	<b>168.5</b>	<b>32.5</b>	<b>164.9</b>	<b>30.1</b>	<b>TOTAL</b>					
1. เสนอกรรม การค้าสัตว์ และการป่าไม้	8.8	8,351.4	-	0.8	0.7	-	-	-	-	1. Agriculture, hunting and forestry					
2. การประมง	0.8	10,000.0	-	-	-	-	-	-	-	2. Fishing					
3. การทำเหมืองแร่ และเหมืองหิน	1.7	53,557.1	-	-	-	-	-	-	-	3. Mining and quarrying					
4. การผลิต	710.3	11,876.8	3.7	128.8	22.5	27.2	9.5	43.7	5.7	4. Manufacturing					
5. การไฟฟ้า ก๊าซ และการประปา	12.7	31,501.1	-	-	-	-	-	0.7	0.4	5. Electricity, gas and water supply					
6. การก่อสร้าง	151.6	11,787.0	1.8	6.1	2.2	0.7	-	11.0	0.7	6. Construction					
7. การขนส่ง การขายปลีก การซ่อมแซมยานยนต์ รถจักรยานยนต์ ของใช้ส่วนบุคคล และของใช้ ในครัวเรือน	419.9	13,758.2	4.8	23.7	27.3	16.5	6.1	10.4	8.9	7. Wholesale and retail trade, repair of motor vehicles motorcycles and personal and household goods					
8. โรงแรมและภัตตาคาร	146.2	8,768.5	0.7	10.3	22.6	60.6	5.1	14.6	0.4	8. Hotel and restaurants					
9. การขนส่ง สถานที่เก็บสินค้าและการคมนาคม	202.7	19,625.9	2.7	30.9	22.4	3.1	3.8	17.2	1.0	9. Transport, storage and communication					
10. การเป็นสื่อกลางทางการเงิน	144.9	26,126.6	5.2	3.0	5.1	-	1.6	0.4	1.8	10. Financial intermediation					
11. กิจกรรมด้านอสังหาริมทรัพย์ การให้เช่า และกิจกรรมทางธุรกิจ	226.4	14,982.7	1.7	20.4	4.8	5.2	2.0	9.8	0.4	11. Real estate, renting and business activities					
12. การบริหารราชการ และการป้องกันประเทศ รวมทั้งการประกันสังคมภาคบังคับ	163.8	22,040.7	0.6	5.2	10.2	-	1.6	4.9	4.1	12. Public administration and defence, compulsory social security					
13. การศึกษา	138.0	17,951.7	-	9.9	1.3	6.4	2.0	1.6	2.9	13. Education					
14. งานด้านสุขภาพ และงานสังคมสงเคราะห์	73.5	19,747.9	-	7.0	1.9	2.4	0.4	1.6	0.9	14. Health and social work					
15. กิจกรรมด้านบริการชุมชน สังคม และการบริการ ส่วนบุคคลอื่นๆ	107.4	11,176.4	1.0	7.6	3.7	7.2	0.4	12.1	1.7	15. Other community, social and personal service activity					
16. ลูกจ้างในครัวเรือนส่วนบุคคล	68.5	5,799.1	0.4	0.9	3.5	39.1	-	36.8	1.3	16. Private households with employed persons					
17. องค์กรระหว่างประเทศและองค์กรต่างประเทศ อื่นๆ และสมาชิก	-	-	-	-	-	-	-	-	-	17. Extra-territorial organizations and bodies					
18. ไม่ทราบ	21.8	17,127.4	-	-	1.6	-	-	-	-	18. Unknown					

หน่วยเป็นพัน : In Thousands

ตารางที่ 14 จำนวนลูกจ้าง จำนวนค่าจ้างเฉลี่ย ผลประโยชน์ที่ได้รับ อุตสาหกรรม และเพศ กรุงเทพมหานคร  
TABLE 14 EMPLOYEE BY AVERAGE WAGE, FRINGE BENEFIT, INDUSTRY AND SEX, BANGKOK METROPOLIS

อุตสาหกรรม Industry	จำนวนลูกจ้าง Total Employee	ค่าจ้างเฉลี่ย Average Wage	ลูกจ้างที่ได้รับผลประโยชน์ (Employee Receive Fringe Benefit)										อุตสาหกรรม INDUSTRY		
			ได้รับเป็นเงิน In Cash		ได้รับเป็นสิ่งของ In Kind		ได้รับเป็นเงิน In Cash		ได้รับเป็นสิ่งของ In Kind		ได้รับเป็นเงิน In Cash			ได้รับเป็นสิ่งของ In Kind	
			โบนัส Bonus	ค่าล่วงเวลา Overtime	เงินอื่นๆ Other Income	อาหาร Food	เสื้อผ้า Clothes	ที่พักอาศัย Housing	โบนัส Bonus	ค่าล่วงเวลา Overtime	เงินอื่นๆ Other Income	อาหาร Food		เสื้อผ้า Clothes	ที่พักอาศัย Housing
<b>ชาย</b>	<b>1,283.7</b>	<b>15,794.4</b>	<b>9.8</b>	<b>137.2</b>	<b>79.9</b>	<b>54.0</b>	<b>14.8</b>	<b>83.2</b>	<b>16.2</b>	<b>MALE</b>					
1. เกษตรกรรม การล่าสัตว์ และการป่าไม้	5.2	10,160.4	-	-	0.7	-	-	-	-	1. Agriculture, hunting and forestry					
2. การประมง	0.8	10,000.0	-	-	-	-	-	-	-	2. Fishing					
3. การทำเหมืองแร่ และเหมืองหิน	1.3	48,744.2	-	-	-	-	-	-	-	3. Mining and quarrying					
4. การผลิต	339.3	13,449.1	1.1	57.7	14.0	10.6	3.2	24.7	2.3	4. Manufacturing					
5. การไฟฟ้า ก๊าซ และการประปา	11.3	32,318.6	-	-	-	-	-	0.7	0.4	5. Electricity, gas and water supply					
6. การก่อสร้าง	124.4	11,996.5	0.9	6.1	2.2	0.7	-	10.0	0.7	6. Construction					
7. การขายส่ง การขายปลีก การซ่อมแซมยานยนต์ รถจักรยานยนต์ ของใช้ส่วนบุคคล และของใช้ ในชีวิตประจำวัน	225.4	13,427.3	2.8	14.0	18.2	10.1	4.6	6.0	5.7	7. Wholesale and retail trade, repair of motor vehicles motorcycles and personal and household goods					
8. โรงแรม และภัตตาคาร	52.5	9,990.0	-	5.4	8.6	20.3	1.5	3.7	0.4	8. Hotel and restaurants					
9. การขนส่ง สถานีขนส่งสินค้า และการคมนาคม	127.2	19,837.3	2.2	21.5	17.2	2.7	3.3	16.4	1.0	9. Transport, storage and communication					
10. การเป็นสื่อกลางทางการเงิน	63.2	24,653.5	1.8	2.5	3.8	-	0.8	0.4	-	10. Financial intermediation					
11. กิจกรรมด้านอสังหาริมทรัพย์ การให้เช่า และกิจกรรมทางธุรกิจ	106.9	14,974.1	-	13.1	3.0	3.1	0.9	5.2	0.4	11. Real estate, renting and business activities					
12. การบริหารราชการ และการป้องกันประเทศ รวมทั้งการประกันสังคมภาคบังคับ	85.5	24,519.4	-	4.0	8.2	-	-	4.9	3.3	12. Public administration and defence, compulsory social security					
13. การศึกษา	44.2	20,081.7	-	5.5	0.9	1.0	0.5	0.5	0.5	13. Education					
14. งานด้านสุขภาพและงานสังคมสงเคราะห์	19.2	27,600.2	-	2.7	0.4	-	-	-	0.4	14. Health and social work					
15. กิจกรรมด้านบริการชุมชน สังคม และการบริการ ส่วนบุคคลอื่นๆ	59.3	12,531.6	1.0	4.8	0.9	4.7	-	9.3	1.1	15. Other community, social and personal service activity					
16. ลูกจ้างในครัวเรือนส่วนบุคคล 17. องค์การระหว่างประเทศและองค์กรต่างประเทศ อื่นๆ และสมาชิก	7.5	8,205.5	-	-	0.3	1.0	-	1.4	-	16. Private households with employed persons 17. Extra-territorial organizations and bodies					
18. ไม่ทราบ	10.8	16,940.8	-	-	1.6	-	-	-	-	18. Unknown					
<b>หญิง</b>	<b>1,315.0</b>	<b>13,871.2</b>	<b>12.7</b>	<b>117.3</b>	<b>49.8</b>	<b>114.4</b>	<b>17.7</b>	<b>81.7</b>	<b>13.9</b>	<b>FEMALE</b>					
1. เกษตรกรรม การล่าสัตว์ และการป่าไม้	3.6	5,776.5	-	0.8	-	-	-	-	-	1. Agriculture, hunting and forestry					
2. การประมง	-	-	-	-	-	-	-	-	-	2. Fishing					
3. การทำเหมืองแร่ และเหมืองหิน	0.4	70,000.0	-	-	-	-	-	-	-	3. Mining and quarrying					
4. การผลิต	371.0	10,438.8	2.6	71.1	8.5	16.6	6.3	18.9	3.4	4. Manufacturing					
5. การไฟฟ้า ก๊าซ และการประปา	1.4	24,888.7	-	-	-	-	-	-	-	5. Electricity, gas and water supply					
6. การก่อสร้าง	27.2	10,827.8	0.8	-	-	-	-	1.0	-	6. Construction					
7. การขายส่ง การขายปลีก การซ่อมแซมยานยนต์ รถจักรยานยนต์ ของใช้ส่วนบุคคล และของใช้ ในชีวิตประจำวัน	194.4	14,142.0	2.0	9.6	9.1	6.4	1.5	4.4	3.2	7. Wholesale and retail trade, repair of motor vehicles motorcycles and personal and household goods					
8. โรงแรม และภัตตาคาร	93.7	8,084.7	0.7	5.0	14.0	40.4	3.6	11.0	-	8. Hotel and restaurants					
9. การขนส่ง สถานีขนส่งสินค้า และการคมนาคม	75.5	19,269.9	0.5	9.3	5.2	0.4	0.5	0.9	-	9. Transport, storage and communication					
10. การเป็นสื่อกลางทางการเงิน	81.7	27,265.3	3.4	0.5	1.2	-	0.8	-	1.8	10. Financial intermediation					
11. กิจกรรมด้านอสังหาริมทรัพย์ การให้เช่า และกิจกรรมทางธุรกิจ	119.5	14,990.4	1.7	7.3	1.8	2.1	1.1	4.6	-	11. Real estate, renting and business activities					
12. การบริหารราชการ และการป้องกันประเทศ รวมทั้งการประกันสังคมภาคบังคับ	78.3	19,333.0	0.6	1.2	2.0	-	1.6	-	0.8	12. Public administration and defence, compulsory social security					
13. การศึกษา	93.8	16,947.8	-	4.5	0.4	5.4	1.5	1.1	2.4	13. Education					
14. งานด้านสุขภาพและงานสังคมสงเคราะห์	54.4	16,976.6	-	4.3	1.6	2.4	0.4	1.6	0.5	14. Health and social work					
15. กิจกรรมด้านบริการชุมชน สังคม และการบริการ ส่วนบุคคลอื่นๆ	48.1	9,506.7	-	2.8	2.8	2.6	0.4	2.8	0.6	15. Other community, social and personal service activity					
16. ลูกจ้างในครัวเรือนส่วนบุคคล 17. องค์การระหว่างประเทศและองค์กรต่างประเทศ อื่นๆ และสมาชิก	61.0	5,505.4	0.4	0.9	3.2	38.1	-	35.4	1.3	16. Private households with employed persons 17. Extra-territorial organizations and bodies					
18. ไม่ทราบ	11.0	17,309.5	-	-	-	-	-	-	-	18. Unknown					

ตารางที่ 15 จำนวนลูกจ้างเอกชน จำนวนค่าจ้างเฉลี่ย ผลประโยชน์ที่ได้รับ อุตสาหกรรม กรุงเทพมหานคร

TABLE 15 PRIVATE EMPLOYEE BY AVERAGE WAGE, FRINGE BENEFIT, INDUSTRY, BANGKOK METROPOLIS

ไตรมาสที่ 3/2551 : Quarter 3/2008

หน่วยเป็นพัน : In Thousands

อุตสาหกรรม	จำนวน ลูกจ้างเอกชน Total Private Employee	ลูกจ้างเอกชนที่ได้รับผลประโยชน์อื่น ๆ				Private Employee Receive Fringe Benefit				INDUSTRY
		ค่าจ้างเฉลี่ย		ได้รับเป็นเงิน In Cash		ได้รับเป็นสิ่งของ In Kind				
		Average Wage	โบนัส Bonus	ค่าล่วงเวลา Overtime	เงินอื่น ๆ Other Income	อาหาร Food	เครื่องแต่งกาย Clothes	ที่อยู่อาศัย Housing	อื่นๆ Others	
<b>ยอดรวม</b>	<b>2,160.6</b>	<b>13,511.3</b>	<b>19.2</b>	<b>218.1</b>	<b>107.1</b>	<b>165.2</b>	<b>28.7</b>	<b>143.5</b>	<b>21.6</b>	<b>TOTAL</b>
1. เคนครกรรม การค้าปลีก และการป่าไม้	8.0	7,520.7	-	0.8	0.7	-	-	-	-	1. Agriculture, hunting and forestry
2. การประมง	0.8	10,000.0	-	-	-	-	-	-	-	2. Fishing
3. การทำเหมืองแร่ และเหมืองหิน	0.9	58,805.9	-	-	-	-	-	-	-	3. Mining and quarrying
4. การผลิต	703.8	11,818.3	3.7	128.1	22.5	27.2	9.5	43.7	5.7	4. Manufacturing
5. การไฟฟ้า ก๊าซ และการประปา	-	-	-	-	-	-	-	-	-	5. Electricity, gas and water supply
6. การก่อสร้าง	151.1	11,811.4	1.8	6.1	2.2	0.7	-	11.0	0.7	6. Construction
7. การขนส่ง การขอยกเลิก การซ่อมแซมยานยนต์ รถจักรยานยนต์ ของใช้ส่วนบุคคล และของใช้ ในครัวเรือน	417.5	13,750.9	4.8	23.7	27.3	16.5	6.1	10.4	8.9	7. Wholesale and retail trade, repair of motor vehicles motorcycles and personal and household goods
8. โรงแรมและภัตตาคาร	146.2	8,768.5	0.7	10.3	22.6	60.6	5.1	14.6	0.4	8. Hotel and restaurants
9. การขนส่ง สถานที่เก็บสินค้าและการคมนาคม	129.6	17,543.0	0.6	10.8	12.7	2.3	2.1	2.2	1.0	9. Transport, storage and communication
10. การเป็นสื่อกลางทางการเงิน	128.0	24,320.1	4.7	2.6	4.2	-	1.6	0.4	1.2	10. Financial intermediation
11. กิจกรรมอื่นซึ่งรวมถึงทรัพย์สิน การให้เช่า และกิจกรรมทางธุรกิจ	220.9	14,911.3	1.7	20.4	4.2	5.2	2.0	9.8	0.4	11. Real estate, renting and business activities
12. การบริหารราชการ และการป้องกันประเทศ รวมทั้งการประกันสังคมภาคบังคับ	0.4	25,000.0	-	-	-	-	-	-	-	12. Public administration and defence, compulsory social security
13. การศึกษา	62.5	15,527.1	-	6.4	0.4	4.5	1.5	0.9	-	13. Education
14. งานด้านสุขภาพและงานสังคมสงเคราะห์	34.7	20,297.7	-	4.0	1.6	1.9	0.4	1.6	0.4	14. Health and social work
15. กิจกรรมที่ให้บริการชุมชน สังคม และการบริการ ส่วนบุคคลอื่นๆ	67.5	12,402.4	1.0	4.1	3.7	7.2	0.4	12.1	1.7	15. Other community, social and personal service activity
16. ลูกจ้างในครัวเรือนส่วนบุคคล	68.5	5,799.1	0.4	0.9	3.5	39.1	-	36.8	1.3	16. Private households with employed persons
17. องค์การระหว่างประเทศและองค์การต่างประเทศ อื่นๆ และสมาชิก	-	-	-	-	-	-	-	-	-	17. Extra-territorial organizations and bodies
18. ไม่ทราบ	20.4	17,175.9	-	-	1.6	-	-	-	-	18. Unknown

ตารางที่ 15 จำนวนผู้จ้างงาน จำนวนค่าจ้างเฉลี่ย ผลประโยชน์ที่ได้รับ ขาดการรวม และเพศ กรุงเทพมหานคร

TABLE 15 PRIVATE EMPLOYEE BY AVERAGE WAGE, FRINGE BENEFIT, INDUSTRY AND SEX, BANGKOK METROPOLIS

หน่วยนับ: In Thousands

อุตสาหกรรม Industry	จำนวนผู้จ้างงาน Total Private Employee	ค่าจ้างเฉลี่ย Average Wage	ผู้จ้างงานที่ได้รับเงินค่าจ้าง (Private Employee receive Fringe Benefit)				อุตสาหกรรม Industry			
			โบนัส Bonus	ค่าล่วงเวลา Overtime	เงินอื่น ๆ Other Income	อาหาร Food		เสื้อผ้า Clothes	ที่อยู่อาศัย Housing	อื่นๆ Others
<b>รวม</b>	<b>1,063.6</b>	<b>14,286.6</b>	<b>8.1</b>	<b>113.3</b>	<b>62.4</b>	<b>53.2</b>	<b>13.0</b>	<b>63.0</b>	<b>12.0</b>	<b>MALE</b>
1. เกษตรกรรม การทำสัตว์ และการป่าไม้	4.4	8,975.8	-	-	0.7	-	-	-	-	1. Agriculture, hunting and forestry
2. การประมง	0.8	10,000.0	-	-	-	-	-	-	-	2. Fishing
3. การทำเหมืองแร่ และเหมืองหิน	0.5	50,000.0	-	-	-	-	-	-	-	3. Mining and quarrying
4. การผลิต	336.7	13,358.0	1.1	57.7	14.0	10.6	3.2	24.7	2.3	4. Manufacturing
5. การไฟฟ้า ก๊าซ และการประปา	-	-	-	-	-	-	-	-	-	5. Electricity, gas and water supply
6. การก่อสร้าง	123.9	12,027.2	0.9	6.1	2.2	0.7	-	10.0	0.7	6. Construction
7. การขนส่ง การขายปลีก การซ่อมแซมยานยนต์ รถจักรยานยนต์ ของใช้ส่วนบุคคล และของใช้ในชีวิตประจำวัน	223.0	13,409.9	2.8	14.0	18.2	10.1	4.6	6.0	5.7	7. Wholesale and retail trade, repair of motor vehicles motorcycles and personal and household goods
8. โรงแรม และภัตตาคาร	52.5	9,990.0	-	5.4	8.6	20.3	1.5	3.7	0.4	8. Hotel and restaurants
9. การขนส่ง สานักพิมพ์ โทรคมนาคม และการคมนาคม	79.7	16,652.8	0.6	7.0	10.0	1.8	2.1	1.8	1.0	9. Transport, storage and communication
10. การเงินและประกันภัย	56.1	24,034.1	1.8	2.1	3.4	-	0.8	-	0.4	10. Financial intermediation
11. กิจกรรมที่นอกเหนือจากที่กล่าวได้ข้างต้น	103.4	14,889.2	-	13.1	2.5	3.1	0.9	5.2	0.4	11. Real estate, renting and business activities
12. การบริหารราชการ และการป้องกันประเทศ รวมทั้งการประมงและกิจการอื่น ๆ	-	-	-	-	-	-	-	-	-	12. Public administration and defence, compulsory social security
13. การศึกษา	18.1	17,289.0	-	3.7	-	1.0	-	0.5	-	13. Education
14. งานด้านสุขภาพ และงานสังคมสงเคราะห์	10.3	30,538.8	-	1.8	-	-	-	-	0.4	14. Health and social work
15. กิจกรรมที่นอกเหนือจากที่กล่าวได้ข้างต้น	36.0	14,875.8	1.0	2.5	0.9	4.7	-	9.3	1.1	15. Other community, social and personal service activity
16. ผู้จ้างงานในครัวเรือนส่วนบุคคล	7.5	8,205.5	-	-	0.3	1.0	-	1.4	-	16. Private households with employed persons
17. องค์การระหว่างประเทศและองค์กรต่างประเทศอื่นๆ และสมาชิก	-	-	-	-	-	-	-	-	-	17. Extra-territorial organizations and bodies
18. ไม่ทราบ	10.8	16,940.8	-	-	1.6	-	-	-	-	18. Unknown
<b>รวม</b>	<b>1,097.0</b>	<b>12,765.4</b>	<b>11.1</b>	<b>104.8</b>	<b>44.8</b>	<b>112.0</b>	<b>15.6</b>	<b>80.4</b>	<b>9.6</b>	<b>FEMALE</b>
1. เกษตรกรรม การทำสัตว์ และการป่าไม้	3.6	5,776.5	-	0.8	-	-	-	-	-	1. Agriculture, hunting and forestry
2. การประมง	-	-	-	-	-	-	-	-	-	2. Fishing
3. การทำเหมืองแร่ และเหมืองหิน	0.4	70,000.0	-	-	-	-	-	-	-	3. Mining and quarrying
4. การผลิต	367.1	10,406.0	2.6	70.4	8.5	16.6	6.3	18.9	3.4	4. Manufacturing
5. การไฟฟ้า ก๊าซ และการประปา	-	-	-	-	-	-	-	-	-	5. Electricity, gas and water supply
6. การก่อสร้าง	27.2	10,827.8	0.8	-	-	-	-	1.0	-	6. Construction
7. การขนส่ง การขายปลีก การซ่อมแซมยานยนต์ รถจักรยานยนต์ ของใช้ส่วนบุคคล และของใช้ในชีวิตประจำวัน	194.4	14,142.0	2.0	9.6	9.1	6.4	1.5	4.4	3.2	7. Wholesale and retail trade, repair of motor vehicles motorcycles and personal and household goods
8. โรงแรม และภัตตาคาร	93.7	8,084.7	0.7	5.0	14.0	40.4	3.6	11.0	-	8. Hotel and restaurants
9. การขนส่ง สานักพิมพ์ โทรคมนาคม และการคมนาคม	49.9	18,965.8	-	3.8	2.7	0.4	-	0.4	-	9. Transport, storage and communication
10. การเงินและประกันภัย	71.9	24,543.2	2.9	0.5	0.7	-	0.8	-	1.2	10. Financial intermediation
11. กิจกรรมที่นอกเหนือจากที่กล่าวได้ข้างต้น	117.5	15,001.1	1.7	7.3	1.8	2.1	1.1	4.6	-	11. Real estate, renting and business activities
12. การบริหารราชการ และการป้องกันประเทศ รวมทั้งการประมงและกิจการอื่น ๆ	0.4	25,000.0	-	-	-	-	-	-	-	12. Public administration and defence, compulsory social security
13. การศึกษา	44.4	14,807.8	-	2.7	0.4	3.5	1.5	0.3	-	13. Education
14. งานด้านสุขภาพ และงานสังคมสงเคราะห์	24.4	15,954.8	-	2.2	1.6	1.9	0.4	1.6	-	14. Health and social work
15. กิจกรรมที่นอกเหนือจากที่กล่าวได้ข้างต้น	31.5	9,571.6	-	1.6	2.8	2.6	0.4	2.8	0.6	15. Other community, social and personal service activity
16. ผู้จ้างงานในครัวเรือนส่วนบุคคล	61.0	5,505.4	0.4	0.9	3.2	38.1	-	35.4	1.3	16. Private households with employed persons
17. องค์การระหว่างประเทศและองค์กรต่างประเทศอื่นๆ และสมาชิก	-	-	-	-	-	-	-	-	-	17. Extra-territorial organizations and bodies
18. ไม่ทราบ	9.6	17,439.7	-	-	-	-	-	-	-	18. Unknown

ตารางที่ 16 จำนวนลูกจ้างรัฐบาล จำนวนค่าจ้างเฉลี่ย ผลประโยชน์อื่นที่ได้รับ อุตสาหกรรม กรุงเทพมหานคร กรุงเทพมหานคร

TABLE 16 GOVERNMENT EMPLOYEE BY AVERAGE WAGE, FRINGE BENEFIT, INDUSTRY, BANGKOK METROPOLIS

อุตสาหกรรม Industry	จำนวน ลูกจ้างรัฐบาล Total Government Employee	ค่าจ้างเฉลี่ย Average Wage	ลูกจ้างรัฐบาลที่ได้รับผลประโยชน์อื่น (Government Employee Receive Fringe Benefit)							INDUSTRY
			ที่ได้รับเป็นเงินสด In Cash		ที่ได้รับเป็นสิ่งของ In Kind			TOTAL		
			โบนัส Bonus	ค่าล่วงเวลา Overtime	เงินอื่น ๆ Other Income	อาหาร Food	เครื่องแต่งกาย Clothes		ที่อยู่อาศัย Housing	
ยอดรวม	438.2	21,280.2	3.2	36.4	22.5	3.3	3.8	21.4	8.4	
1. เสนอกรมการมหาดสัตว์และการป่าไม้	0.8	16,480.0	-	-	-	-	-	-	-	1. Agriculture, hunting and forestry
2. การประมง	-	-	-	-	-	-	-	-	-	2. Fishing
3. การทำเหมืองแร่และเหมืองหิน	0.8	48,000.0	-	-	-	-	-	-	-	3. Mining and quarrying
4. การผลิต	6.4	18,276.8	-	0.8	-	-	-	-	-	4. Manufacturing
5. การไฟฟ้า ก๊าซ และ การประปา	12.7	31,501.1	-	-	-	-	-	0.7	0.4	5. Electricity, gas and water supply
6. การก่อสร้าง	0.5	4,600.0	-	-	-	-	-	-	-	6. Construction
7. การขนส่ง การขุดลอก การซ่อมแซมยานยนต์ รถจักรยานยนต์ ของใช้ส่วนบุคคล และของใช้ ในครัวเรือน	2.4	15,058.0	-	-	-	-	-	-	-	7. Wholesale and retail trade, repair of motor vehicles motorcycles and personal and household goods
8. โรงแรมและภัตตาคาร	-	-	-	-	-	-	-	-	-	8. Hotel and restaurants
9. การขนส่ง สถานีเก็บสินค้าและการคมนาคม	73.0	23,322.1	2.1	20.0	9.6	0.9	1.8	15.0	-	9. Transport, storage and communication
10. การเป็นสื่อกลางทางการเงิน	17.0	39,759.1	0.5	0.4	0.9	-	-	-	0.6	10. Financial intermediation
11. กิจกรรมอื่นซึ่งกรมทรัพย์สินทางปัญญา และการคุ้มครองสิทธิ	5.5	17,851.5	-	-	0.6	-	-	-	-	11. Real estate, renting and business activities
12. การบริหารราชการ และการป้องกันประเทศ รวมทั้งการประกันสังคมภาคบังคับ	163.4	22,033.1	0.6	5.2	10.2	-	1.6	4.9	4.1	12. Public administration and defence, compulsory social security
13. การศึกษา	75.5	19,959.7	-	3.6	0.9	1.9	0.5	0.8	2.9	13. Education
14. งานด้านสุขภาพและงานสังคมสงเคราะห์	38.8	19,256.0	-	3.0	0.4	0.5	-	-	0.5	14. Health and social work
15. กิจกรรมด้านบริการชุมชน สังคม และการบริการ ส่วนบุคคลอื่นๆ	39.9	9,104.1	-	3.5	-	-	-	-	-	15. Other community, social and personal service activity
16. ลูกจ้างในครัวเรือนส่วนบุคคล	-	-	-	-	-	-	-	-	-	16. Private households with employed persons
17. องค์กรระหว่างประเทศและองค์กรต่างประเทศ อื่นๆ และสมาชิก	-	-	-	-	-	-	-	-	-	17. Extra-territorial organizations and bodies
18. ไม่ทราบ	1.4	16,442.9	-	-	-	-	-	-	-	18. Unknown

ไตรมาสที่ 3:2551 : Quarter 3:2008

หน่วยเป็นพัน : In Thousands

ตารางที่ 16 จำนวนลูกจ้างรัฐบาล จำนวนคนค่าจ้างเฉลี่ย ผลประโยชน์ที่ได้รับ อุตสาหกรรม และเพศ กรุงเทพมหานคร กรุงเทพมหานคร  
TABLE 16 GOVERNMENT EMPLOYEE BY AVERAGE WAGE, FRINGE BENEFIT, INDUSTRY AND SEX - BANGKOK METROPOLIS

อุตสาหกรรม Industry	จำนวน ลูกจ้างรัฐบาล Total Government Employee	ลูกจ้างรัฐบาลที่ได้รับผลประโยชน์ Government Employee Receive Fringe Benefit						ค่าจ้างเฉลี่ย Average Wage	จำนวน ลูกจ้างรัฐบาล Total Government Employee	ได้รับเป็นเงิน In Cash		ได้รับเป็นสิ่งของ In Kind		อุตสาหกรรม INDUSTRY	
		โบนัส Bonus		ค่าล่วงเวลา Overtime		เงินอื่นๆ Other Income				อาหาร Food		เสื้อผ้า Housing			อื่นๆ Others
		1.7	23.9	17.5	0.9	1.7	20.2			4.2					
ชาย Male															
1. เกษตรกรรม การล่าสัตว์ และการป่าไม้	0.8	16,480.0	-	-	-	-	-	-	-	-	-	-	1. Agriculture, hunting and forestry		
2. การประมง	-	-	-	-	-	-	-	-	-	-	-	-	2. Fishing		
3. การทำเหมืองแร่ และเหมืองหิน	0.8	48,000.0	-	-	-	-	-	-	-	-	-	-	3. Mining and quarrying		
4. การผลิต	2.6	25,473.4	-	-	-	-	-	-	-	-	-	-	4. Manufacturing		
5. การไฟฟ้า ก๊าซ และการประปา	11.3	32,318.6	-	-	-	-	-	-	-	0.7	-	0.4	5. Electricity, gas and water supply		
6. การก่อสร้าง	0.5	4,600.0	-	-	-	-	-	-	-	-	-	-	6. Construction		
7. การขนส่ง การขุดลอก การซ่อมแซมยานยนต์ รถจักรยานยนต์ ของใช้ส่วนบุคคล และของใช้ในชีวิตประจำวัน	2.4	15,058.0	-	-	-	-	-	-	-	-	-	-	7. Wholesale and retail trade, repair of motor vehicles motorcycles and personal and household goods		
8. โรงแรม และภัตตาคาร	-	-	-	-	-	-	-	-	-	-	-	-	8. Hotel and restaurants		
9. การขนส่ง สถานที่เก็บสินค้า และการคมนาคม	47.4	25,190.0	1.7	14.5	7.1	0.9	1.2	14.6	-	-	-	-	9. Transport, storage and communication		
10. การเป็นสื่อกลางทางการเงิน	7.1	29,543.3	-	0.4	0.4	-	-	-	-	-	-	-	10. Financial intermediation		
11. กิจกรรมด้านอสังหาริมทรัพย์ การให้เช่า และกิจกรรมทางธุรกิจ	3.5	19,822.5	-	-	0.6	-	-	-	-	-	-	-	11. Real estate, renting and business activities		
12. การบริหารราชการ และการป้องกันประเทศ รวมทั้งการประกันสังคมภาคบังคับ	85.5	24,519.4	-	4.0	8.2	-	-	4.9	-	-	-	3.3	12. Public administration and defence, compulsory social security		
13. การศึกษา	26.1	22,022.0	-	1.8	0.9	-	0.5	-	-	-	-	0.5	13. Education		
14. งานด้านสุขภาพ และงานสังคมสงเคราะห์	8.8	24,163.6	-	0.9	0.4	-	-	-	-	-	-	-	14. Health and social work		
15. กิจกรรมด้านบริการชุมชน สังคม และการบริการส่วนบุคคลอื่นๆ	23.3	8,903.6	-	2.3	-	-	-	-	-	-	-	-	15. Other community, social and personal service activity		
16. ลูกจ้างในครัวเรือนส่วนบุคคล	-	-	-	-	-	-	-	-	-	-	-	-	16. Private households with employed persons		
17. องค์การระหว่างประเทศและองค์การต่างประเทศอื่นๆ และสมาชิก	-	-	-	-	-	-	-	-	-	-	-	-	17. Extra-territorial organizations and bodies		
18. ไม่ทราบ	-	-	-	-	-	-	-	-	-	-	-	-	18. Unknown		
<b>หญิง Female</b>	<b>218.1</b>	<b>19,434.1</b>	<b>1.6</b>	<b>12.5</b>	<b>5.0</b>	<b>2.4</b>	<b>2.1</b>	<b>1.2</b>	<b>4.3</b>	<b>-</b>	<b>-</b>	<b>-</b>	<b>FEMALE</b>		
1. เกษตรกรรม การล่าสัตว์ และการป่าไม้	-	-	-	-	-	-	-	-	-	-	-	-	1. Agriculture, hunting and forestry		
2. การประมง	-	-	-	-	-	-	-	-	-	-	-	-	2. Fishing		
3. การทำเหมืองแร่ และเหมืองหิน	-	-	-	-	-	-	-	-	-	-	-	-	3. Mining and quarrying		
4. การผลิต	3.9	13,543.6	-	0.8	-	-	-	-	-	-	-	-	4. Manufacturing		
5. การไฟฟ้า ก๊าซ และการประปา	1.4	24,888.7	-	-	-	-	-	-	-	-	-	-	5. Electricity, gas and water supply		
6. การก่อสร้าง	-	-	-	-	-	-	-	-	-	-	-	-	6. Construction		
7. การขนส่ง การขุดลอก การซ่อมแซมยานยนต์ รถจักรยานยนต์ ของใช้ส่วนบุคคล และของใช้ในชีวิตประจำวัน	-	-	-	-	-	-	-	-	-	-	-	-	7. Wholesale and retail trade, repair of motor vehicles motorcycles and personal and household goods		
8. โรงแรม และภัตตาคาร	-	-	-	-	-	-	-	-	-	-	-	-	8. Hotel and restaurants		
9. การขนส่ง สถานที่เก็บสินค้า และการคมนาคม	25.6	19,862.2	0.5	5.5	2.5	-	0.5	0.4	-	-	-	-	9. Transport, storage and communication		
10. การเป็นสื่อกลางทางการเงิน	9.9	47,125.1	0.5	-	0.5	-	-	-	-	-	-	0.6	10. Financial intermediation		
11. กิจกรรมด้านอสังหาริมทรัพย์ การให้เช่า และกิจกรรมทางธุรกิจ	2.0	14,361.1	-	-	-	-	-	-	-	-	-	-	11. Real estate, renting and business activities		
12. การบริหารราชการ และการป้องกันประเทศ รวมทั้งการประกันสังคมภาคบังคับ	77.9	19,302.5	0.6	1.2	2.0	-	1.6	-	-	-	-	0.8	12. Public administration and defence, compulsory social security		
13. การศึกษา	49.4	18,870.8	-	1.8	-	-	-	0.8	-	-	-	2.4	13. Education		
14. งานด้านสุขภาพ และงานสังคมสงเคราะห์	30.0	17,808.0	-	2.1	-	0.5	-	-	-	-	-	0.5	14. Health and social work		
15. กิจกรรมด้านบริการชุมชน สังคม และการบริการส่วนบุคคลอื่นๆ	16.7	9,384.2	-	1.2	-	-	-	-	-	-	-	-	15. Other community, social and personal service activity		
16. ลูกจ้างในครัวเรือนส่วนบุคคล	-	-	-	-	-	-	-	-	-	-	-	-	16. Private households with employed persons		
17. องค์การระหว่างประเทศและองค์การต่างประเทศอื่นๆ และสมาชิก	-	-	-	-	-	-	-	-	-	-	-	-	17. Extra-territorial organizations and bodies		
18. ไม่ทราบ	1.4	16,442.9	-	-	-	-	-	-	-	-	-	-	18. Unknown		

1 ตามวันที่ 3/2551 : Quarter 3/2008

ตารางที่ 17 จำนวนลูกจ้าง จำนวนตามอาชีพ ระดับของรายได้ กรุงเทพมหานคร

TABLE 17 EMPLOYEE BY OCCUPATION, INCOME CLASS, BANGKOK METROPOLIS

ไตรมาสที่ 3:2551 : Quarter 3:2008

หน่วยเป็นพัน : In Thousands

ระดับของรายได้	อาชีพ Occupation											TOTAL
	รวม	ผู้บังคับบัญชา และ ผู้จัดการ Legislators & Managers	วิชาชีพ ด้านต่างๆ Professional	วิชาชีพ ด้านเทคนิค Technicians	เสมียน Clerks	พนักงาน บริการ Service Workers	ด้านเกษตรกรรม และประมง & Fishery	ด้านความ สามารถทางฝีมือ Craft & Related trades	ผู้ปฏิบัติงาน โรงงานเครื่องจักร Plant & Machine operators	อาชีพพื้นฐานต่างๆ Elementary occupations	คนงานซึ่งมิได้แยกไว้ในหมวดอื่น Not classifiable	
ยอดรวม	2,620.5	156.1	323.1	382.1	328.5	337.4	14.7	381.3	365.6	312.1	19.6	
ต่ำกว่า 1,501 บาท	0.7	-	0.7	-	-	-	-	-	-	-	-	Less than 1,501 Baht
1,501 - 2,500 บาท	3.7	-	-	0.5	-	0.2	-	2.6	-	0.4	-	1,501 - 2,500 Baht
2,501 - 3,500 บาท	29.8	-	-	-	1.5	11.4	-	4.0	1.3	11.5	-	2,501 - 3,500 Baht
3,501 - 4,500 บาท	57.6	-	1.2	0.4	1.7	19.3	2.7	10.0	5.9	16.4	-	3,501 - 4,500 Baht
4,501 - 5,500 บาท	249.8	-	1.8	5.0	12.2	29.7	4.1	52.4	65.9	78.7	-	4,501 - 5,500 Baht
5,501 - 6,500 บาท	318.3	-	1.3	11.7	24.7	59.7	1.3	62.8	66.9	89.4	0.5	5,501 - 6,500 Baht
6,501 - 7,500 บาท	262.3	-	2.1	12.5	30.6	52.2	4.8	60.3	51.6	47.8	0.4	6,501 - 7,500 Baht
7,501 - 10,000 บาท	565.7	2.9	22.3	67.7	101.4	89.8	1.8	107.9	118.1	52.4	1.4	7,501 - 10,000 Baht
10,001 - 15,000 บาท	416.0	13.6	59.6	122.9	70.4	41.9	-	50.6	41.4	12.4	3.3	10,001 - 15,000 Baht
15,001 - 20,000 บาท	239.8	17.0	74.5	67.1	36.3	15.9	-	16.5	8.4	1.5	2.6	15,001 - 20,000 Baht
20,001 - 30,000 บาท	244.0	37.1	86.5	56.4	34.5	12.5	-	7.2	5.2	1.0	3.6	20,001 - 30,000 Baht
มากกว่า 30,000 บาท	211.3	81.5	68.8	35.9	12.8	4.3	-	4.8	0.8	0.5	2.0	More than 30,000 Baht
ไม่ทราบ	21.7	4.1	4.3	2.1	2.6	0.4	-	2.4	-	-	5.8	Unknown

ตารางที่ 17 จำนวนลูกจ้าง จำแนกตามอาชีพ ระดับของรายได้ และเพศ กรุงเทพมหานคร

TABLE 17 EMPLOYEE BY OCCUPATION, INCOME CLASS AND SEX, BANGKOK METROPOLIS

หน่วยนับพัน : in Thousands

ระดับของรายได้	รวม	อาชีพ Occupation										อาชีพอื่น ๆ ต่างๆ Elementary occupations	รวมงานซึ่งมี ได้เข้ามาไว้ ในหมวดอื่น Not classifiable	INCOME CLASS
		ผู้บัญญัติกฎหมาย และผู้จัดการ Legislators & Managers	วิชาชีพ ด้านต่างๆ Professional	วิชาชีพ ด้านเทคนิค Technicians	เสมียน Clerks	พนักงาน บริการ Service Workers	ด้านเกษตรกรรม และประมง Agricultural & Fishery	สามารถทำสิ่ง Craft & Related trades	ผู้ปฏิบัติงาน โรงงานเครื่องจักร Plant & Machine operators	ด้านความ สามารถทำสิ่ง Craft & Related trades	ด้านความ สามารถทำสิ่ง Craft & Related trades			
<b>ชาย</b>	<b>1,289.5</b>	<b>86.0</b>	<b>146.2</b>	<b>152.6</b>	<b>112.1</b>	<b>151.2</b>	<b>7.4</b>	<b>283.0</b>	<b>235.7</b>	<b>106.1</b>	<b>9.4</b>	<b>MALE</b>		
ต่ำกว่า 1,501 บาท	-	-	-	-	-	-	-	-	-	-	-	Less than 1,501 Baht		
1,501 - 2,500 บาท	2.4	-	-	-	0.2	-	2.2	-	-	-	-	1,501 - 2,500 Baht		
2,501 - 3,500 บาท	11.3	-	-	0.5	3.4	-	2.8	1.3	1.3	3.3	-	2,501 - 3,500 Baht		
3,501 - 4,500 บาท	14.6	-	0.6	0.4	0.2	2.8	1.8	3.4	2.0	3.5	-	3,501 - 4,500 Baht		
4,501 - 5,500 บาท	92.2	-	-	1.1	4.3	9.6	1.6	26.3	27.7	21.6	-	4,501 - 5,500 Baht		
5,501 - 6,500 บาท	134.6	-	0.7	5.1	7.9	21.6	0.6	44.5	30.6	23.0	0.5	5,501 - 6,500 Baht		
6,501 - 7,500 บาท	136.4	-	1.3	4.5	10.4	25.5	1.5	44.6	29.8	18.4	0.4	6,501 - 7,500 Baht		
7,501 - 10,000 บาท	319.9	1.4	4.3	24.3	33.7	51.3	1.8	86.0	90.9	24.8	1.4	7,501 - 10,000 Baht		
10,001 - 15,000 บาท	218.1	7.7	22.3	47.6	21.6	21.4	-	47.4	38.9	9.7	1.5	10,001 - 15,000 Baht		
15,001 - 20,000 บาท	114.9	7.3	36.0	29.9	12.7	4.9	-	13.8	8.4	0.9	1.0	15,001 - 20,000 Baht		
20,001 - 30,000 บาท	117.7	20.9	37.4	22.2	15.6	8.3	-	6.2	5.2	0.4	1.5	20,001 - 30,000 Baht		
มากกว่า 30,000 บาท	121.7	46.4	43.1	17.4	5.2	2.3	-	4.8	0.8	0.5	1.2	More than 30,000 Baht		
ไม่ทราบ	5.8	2.3	0.7	-	-	-	-	1.1	-	-	1.7	Unknown		
<b>หญิง</b>	<b>1,331.0</b>	<b>70.1</b>	<b>176.8</b>	<b>229.5</b>	<b>216.5</b>	<b>186.2</b>	<b>7.3</b>	<b>98.4</b>	<b>129.9</b>	<b>206.0</b>	<b>10.3</b>	<b>FEMALE</b>		
ต่ำกว่า 1,501 บาท	0.7	-	0.7	-	-	-	-	-	-	-	-	Less than 1,501 Baht		
1,501 - 2,500 บาท	1.3	-	-	0.5	-	-	-	0.4	-	0.4	-	1,501 - 2,500 Baht		
2,501 - 3,500 บาท	18.5	-	-	-	1.0	8.0	-	1.3	-	8.2	-	2,501 - 3,500 Baht		
3,501 - 4,500 บาท	43.0	-	0.6	-	1.5	16.6	0.9	6.6	3.9	12.9	-	3,501 - 4,500 Baht		
4,501 - 5,500 บาท	157.6	-	1.8	3.9	7.9	20.0	2.5	26.1	38.2	57.2	-	4,501 - 5,500 Baht		
5,501 - 6,500 บาท	183.7	-	0.6	6.6	16.8	38.1	0.7	18.2	36.3	66.4	-	5,501 - 6,500 Baht		
6,501 - 7,500 บาท	125.9	-	0.8	8.0	20.2	26.6	3.2	15.7	21.8	29.4	-	6,501 - 7,500 Baht		
7,501 - 10,000 บาท	245.9	1.5	18.0	43.4	67.7	38.6	-	21.9	27.2	27.6	-	7,501 - 10,000 Baht		
10,001 - 15,000 บาท	197.9	5.8	37.4	75.3	48.8	20.5	-	3.2	2.5	2.7	1.8	10,001 - 15,000 Baht		
15,001 - 20,000 บาท	124.8	9.7	38.5	37.2	23.5	11.1	-	2.7	-	0.6	1.6	15,001 - 20,000 Baht		
20,001 - 30,000 บาท	126.3	16.2	49.1	34.2	18.9	4.3	-	1.0	-	0.6	2.1	20,001 - 30,000 Baht		
มากกว่า 30,000 บาท	89.6	35.1	25.8	18.4	7.6	2.0	-	1.4	-	-	0.7	More than 30,000 Baht		
ไม่ทราบ	16.0	1.8	3.6	2.1	2.6	0.4	-	1.4	-	-	4.0	Unknown		

ไตรมาสที่ 3/2551 : Quarter 3/2008



ตารางที่ 18 จำนวนผู้จ้างงานตามอุตสาหกรรม ระดับของรายได้ กรุงเทพมหานคร

TABLE 18 EMPLOYEE BY INDUSTRY, INCOME CLASS, BANGKOK METROPOLIS

ไตรมาสที่ 3/2551 : Quarter 3/2008

หน่วยนับพัน : In Thousands

ระดับของรายได้	อุตสาหกรรม Industry										รวม	INCOME CLASS
	เกษตรกรรม Agriculture	การประมง Fishing	เหมืองแร่ เหมืองหิน Mining & Quarrying	การผลิต Manufacturing	ไฟฟ้า ก๊าซ และประปา Electric, Gas & Water supply	การก่อสร้าง Construction	การขายปลีก Wholesale & Retail trade	โรงแรม และภัตตาคาร Hotels & Restaurants	การขนส่ง Transport	การขนส่ง & Communi- cation		
ยอดรวม	8.8	0.8	1.7	712.8	13.3	152.2	422.3	147.2	203.2	203.2	TOTAL	
ต่ำกว่า 1,501 บาท	-	-	-	0.7	-	-	-	-	-	-	Less than 1,501 Baht	
1,501 - 2,500 บาท	-	-	-	2.1	-	0.5	0.5	0.2	-	-	1,501 - 2,500 Baht	
2,501 - 3,500 บาท	-	-	-	4.6	-	2.8	2.3	5.2	0.9	0.9	2,501 - 3,500 Baht	
3,501 - 4,500 บาท	2.2	-	-	20.2	-	1.2	6.8	9.3	1.7	1.7	3,501 - 4,500 Baht	
4,501 - 5,500 บาท	1.3	-	-	116.1	-	23.9	18.1	19.1	7.7	7.7	4,501 - 5,500 Baht	
5,501 - 6,500 บาท	1.3	-	-	102.0	0.7	28.1	46.3	31.6	13.8	13.8	5,501 - 6,500 Baht	
6,501 - 7,500 บาท	1.9	-	-	91.8	-	19.5	53.5	16.3	12.4	12.4	6,501 - 7,500 Baht	
7,501 - 10,000 บาท	0.7	0.8	-	174.8	-	28.7	114.1	32.5	38.7	38.7	7,501 - 10,000 Baht	
10,001 - 15,000 บาท	-	-	-	81.8	0.4	20.6	87.7	20.5	50.3	50.3	10,001 - 15,000 Baht	
15,001 - 20,000 บาท	0.8	-	-	41.3	4.3	8.9	37.5	5.9	21.0	21.0	15,001 - 20,000 Baht	
20,001 - 30,000 บาท	0.7	-	-	35.4	2.8	10.9	32.2	4.2	27.8	27.8	20,001 - 30,000 Baht	
มากกว่า 30,000 บาท	-	-	1.7	39.6	4.5	6.6	20.8	1.5	28.2	28.2	More than 30,000 Baht	
ไม่ทราบ	-	-	-	2.5	0.6	0.6	2.5	1.0	0.6	0.6	Unknown	

ตารางที่ 18 จำนวนลูกจ้าง จำแนกตามอุตสาหกรรม ระดับของรายได้ กรุงเทพมหานคร (ต่อ)

TABLE 18 EMPLOYEE BY INDUSTRY, INCOME CLASS, BANGKOK METROPOLIS (Contd.)

ไตรมาสที่ 3/2551 : Quarter 3/2008

หน่วยนับพัน : In Thousands

ระดับของรายได้	อุตสาหกรรม(ต่อ) Industry (Contd.)										TOTAL
	สื่อกลาง ทางการเงิน Financial intermediation	อสังหาริมทรัพย์ และการให้เช่า Real estate & Renting	บริหารราชการ และป้องกันประเทศ Public admini- stration & Defence	การศึกษา Education	สุขภาพและ สังคมสงเคราะห์ Health & Social work	บริการ ชุมชน สังคม Other community & Social	ลูกจ้างในครัว- เรือนส่วนบุคคล Private households with employed persons	องค์กร ระหว่างประเทศ Extra-territorial organizations	ไม่ทราบ	INCOME CLASS	
ยอดรวม	147.1	228.5	164.6	139.6	74.2	108.5	68.5	-	27.4	TOTAL	
ต่ำกว่า 1,501 บาท	-	-	-	-	-	-	-	-	-	Less than 1,501 Baht	
1,501 - 2,500 บาท	-	-	-	-	-	-	0.4	-	-	1,501 - 2,500 Baht	
2,501 - 3,500 บาท	-	0.7	-	-	1.1	1.5	10.7	-	-	2,501 - 3,500 Baht	
3,501 - 4,500 บาท	-	2.4	0.7	1.8	0.9	2.6	7.9	-	-	3,501 - 4,500 Baht	
4,501 - 5,500 บาท	1.5	20.0	4.4	6.9	1.9	13.2	15.2	-	0.6	4,501 - 5,500 Baht	
5,501 - 6,500 บาท	0.5	34.2	8.7	4.8	6.4	21.1	16.0	-	2.8	5,501 - 6,500 Baht	
6,501 - 7,500 บาท	4.5	15.9	10.8	6.7	5.4	16.7	6.5	-	0.4	6,501 - 7,500 Baht	
7,501 - 10,000 บาท	19.4	51.2	22.7	27.6	15.4	24.8	10.5	-	4.0	7,501 - 10,000 Baht	
10,001 - 15,000 บาท	30.3	38.1	28.7	20.3	16.1	12.6	1.0	-	7.7	10,001 - 15,000 Baht	
15,001 - 20,000 บาท	23.8	22.6	28.5	27.9	8.5	5.0	0.5	-	3.3	15,001 - 20,000 Baht	
20,001 - 30,000 บาท	34.4	23.9	32.1	23.0	9.3	5.8	-	-	1.6	20,001 - 30,000 Baht	
มากกว่า 30,000 บาท	30.6	17.4	27.3	19.0	8.7	4.2	-	-	1.4	More than 30,000 Baht	
ไม่ทราบ	2.2	2.1	0.8	1.6	0.7	1.1	-	-	5.6	Unknown	

ตารางที่ 18 จำนวนผู้จ้างงานตามอุตสาหกรรม ระดับของรายได้ และเพศ กรุงเทพมหานคร

TABLE 18 EMPLOYEE BY INDUSTRY, INCOME CLASS AND SEX, BANGKOK METROPOLIS

หน่วยนับพัน : In Thousands

ระดับของรายได้	อุตสาหกรรม Industry											รวม	INCOME CLASS
	เกษตรกรรม Agriculture	การประมง Fishing	เหมืองแร่ เหมืองหิน & Quarrying	การผลิต Manufacturing	ไฟฟ้า ก๊าซ และประปา Electric Gas & Water supply	การก่อสร้าง Construction	การขนส่ง และค้าปลีก Wholesale & Retail trade	โรงแรม และภัตตาคาร Hotels & Restaurants	การขนส่ง Transport	การขนส่ง Communi- cation	Income Class		
<b>ชาย</b>	<b>5.2</b>	<b>0.8</b>	<b>1.3</b>	<b>339.3</b>	<b>11.9</b>	<b>124.4</b>	<b>226.0</b>	<b>53.0</b>	<b>127.7</b>	<b>MALE</b>			
ต่ำกว่า 1,501 บาท	-	-	-	-	-	-	-	-	-	-	Less than 1,501 Baht		
1,501 - 2,500 บาท	2.4	-	-	1.7	-	0.5	-	0.2	-	-	1,501 - 2,500 Baht		
2,501 - 3,500 บาท	11.3	-	-	2.1	-	2.8	-	3.2	0.9	-	2,501 - 3,500 Baht		
3,501 - 4,500 บาท	14.6	-	-	6.5	-	0.2	2.2	0.3	1.2	-	3,501 - 4,500 Baht		
4,501 - 5,500 บาท	92.2	-	-	41.5	-	15.5	10.4	4.9	3.2	-	4,501 - 5,500 Baht		
5,501 - 6,500 บาท	134.6	-	-	38.7	0.7	23.5	26.3	5.2	10.1	-	5,501 - 6,500 Baht		
6,501 - 7,500 บาท	136.4	0.5	-	42.7	-	19.0	26.2	8.4	7.5	-	6,501 - 7,500 Baht		
7,501 - 10,000 บาท	319.9	0.7	-	90.7	-	27.7	68.9	15.6	27.3	-	7,501 - 10,000 Baht		
10,001 - 15,000 บาท	218.1	-	-	52.0	0.4	14.5	46.3	9.5	29.0	-	10,001 - 15,000 Baht		
15,001 - 20,000 บาท	114.9	0.8	-	19.8	3.8	5.7	19.0	1.5	11.4	-	15,001 - 20,000 Baht		
20,001 - 30,000 บาท	117.7	0.7	-	19.0	1.9	8.7	14.9	2.9	16.4	-	20,001 - 30,000 Baht		
มากกว่า 30,000 บาท	121.7	-	1.3	24.6	4.5	6.4	11.5	0.9	20.2	-	More than 30,000 Baht		
ไม่ทราบ	5.8	-	-	-	0.6	-	0.6	0.6	0.6	-	Unknown		
<b>หญิง</b>	<b>3.6</b>	<b>-</b>	<b>0.4</b>	<b>373.5</b>	<b>1.4</b>	<b>27.8</b>	<b>196.4</b>	<b>94.1</b>	<b>75.5</b>	<b>FEMALE</b>			
ต่ำกว่า 1,501 บาท	0.7	-	-	0.7	-	-	-	-	-	-	Less than 1,501 Baht		
1,501 - 2,500 บาท	1.3	-	-	0.4	-	-	0.5	-	-	-	1,501 - 2,500 Baht		
2,501 - 3,500 บาท	18.5	-	-	2.5	-	-	2.3	2.0	-	-	2,501 - 3,500 Baht		
3,501 - 4,500 บาท	43.0	0.9	-	13.7	-	1.0	4.7	9.0	0.5	-	3,501 - 4,500 Baht		
4,501 - 5,500 บาท	157.6	0.6	-	74.6	-	8.4	7.8	14.1	4.4	-	4,501 - 5,500 Baht		
5,501 - 6,500 บาท	183.7	0.7	-	63.3	-	4.6	20.0	26.4	3.8	-	5,501 - 6,500 Baht		
6,501 - 7,500 บาท	125.9	1.4	-	49.1	-	0.5	27.3	7.9	4.9	-	6,501 - 7,500 Baht		
7,501 - 10,000 บาท	245.9	-	-	84.0	-	0.9	45.3	17.0	11.4	-	7,501 - 10,000 Baht		
10,001 - 15,000 บาท	197.9	-	-	29.8	-	6.1	41.4	11.0	21.4	-	10,001 - 15,000 Baht		
15,001 - 20,000 บาท	124.8	-	-	21.5	0.5	3.2	18.6	4.4	9.6	-	15,001 - 20,000 Baht		
20,001 - 30,000 บาท	126.3	-	-	16.4	0.9	2.3	17.4	1.3	11.4	-	20,001 - 30,000 Baht		
มากกว่า 30,000 บาท	89.6	-	0.4	15.0	-	0.2	9.3	0.6	8.1	-	More than 30,000 Baht		
ไม่ทราบ	16.0	-	-	2.5	-	0.6	1.9	0.4	-	-	Unknown		

ไตรมาสที่ 3/2551 : Quarter 3/2008

ตารางที่ 18 จำนวนลูกจ้างในภาคอุตสาหกรรม ระดับของรายได้ และเพศ กรุงเทพมหานคร (ต่อ)  
TABLE 18 EMPLOYEE BY INDUSTRY, INCOME CLASS AND SEX, BANGKOK METROPOLIS (Contd.)

หน่วยเป็นพัน : In Thousands

ระดับของรายได้	อุตสาหกรรม (ต่อ) Industry (Contd.)										MALE	FEMALE	INCOME CLASS
	สื่อกลางทางการเงิน Financial intermediation	อสังหาริมทรัพย์และการให้เช่า Real estate & Renting	บริหารราชการและป้องกันประเทศ Public administration & Defence	การศึกษา Education	ด้านสุขภาพและสังคมสงเคราะห์ Health & Social work	บริการชุมชนสังคม Other community & Social	ลูกจ้างในครัวเรือนส่วนบุคคล Private households with employed persons	องค์กรระหว่างประเทศ Extra-territorial organizations	ไม่ทราบ Unknown				
<b>ชาย</b>	<b>63.8</b>	<b>107.6</b>	<b>85.5</b>	<b>44.2</b>	<b>19.2</b>	<b>60.4</b>	<b>7.5</b>	-	-	<b>11.9</b>			
ต่ำกว่า 1,501 บาท	-	-	-	-	-	-	-	-	-	-	-	-	Less than 1,501 Baht
1,501 - 2,500 บาท	-	-	-	-	-	-	-	-	-	-	-	-	1,501 - 2,500 Baht
2,501 - 3,500 บาท	-	0.3	-	-	0.5	1.5	-	-	-	-	-	-	2,501 - 3,500 Baht
3,501 - 4,500 บาท	-	0.6	0.7	0.6	-	1.1	-	-	-	-	-	-	3,501 - 4,500 Baht
4,501 - 5,500 บาท	1.0	2.9	1.0	2.9	-	6.7	1.0	-	-	0.6	-	-	4,501 - 5,500 Baht
5,501 - 6,500 บาท	-	12.2	4.1	1.2	0.9	8.5	0.6	-	-	2.1	-	-	5,501 - 6,500 Baht
6,501 - 7,500 บาท	3.0	8.2	7.3	0.9	2.6	7.6	2.0	-	-	0.4	-	-	6,501 - 7,500 Baht
7,501 - 10,000 บาท	10.1	35.6	15.1	1.7	3.7	16.4	2.9	-	-	2.8	-	-	7,501 - 10,000 Baht
10,001 - 15,000 บาท	14.7	15.0	12.8	8.7	4.2	7.7	1.0	-	-	2.3	-	-	10,001 - 15,000 Baht
15,001 - 20,000 บาท	9.4	10.5	13.1	12.6	1.9	4.1	-	-	-	1.4	-	-	15,001 - 20,000 Baht
20,001 - 30,000 บาท	13.5	13.1	12.3	9.5	1.8	2.5	-	-	-	0.7	-	-	20,001 - 30,000 Baht
มากกว่า 30,000 บาท	11.5	8.4	19.1	6.1	3.7	3.2	-	-	-	0.5	-	-	More than 30,000 Baht
ไม่ทราบ	0.6	0.7	-	-	-	1.1	-	-	-	1.1	-	-	Unknown
<b>หญิง</b>	<b>83.3</b>	<b>120.9</b>	<b>79.0</b>	<b>95.4</b>	<b>55.0</b>	<b>48.1</b>	<b>61.0</b>	-	-	<b>15.5</b>			
ต่ำกว่า 1,501 บาท	-	-	-	-	-	-	-	-	-	-	-	-	Less than 1,501 Baht
1,501 - 2,500 บาท	-	-	-	-	-	-	-	-	-	-	-	-	1,501 - 2,500 Baht
2,501 - 3,500 บาท	-	0.4	-	-	0.6	-	0.4	-	-	-	-	-	2,501 - 3,500 Baht
3,501 - 4,500 บาท	-	1.8	-	1.2	0.9	1.4	7.9	-	-	-	-	-	3,501 - 4,500 Baht
4,501 - 5,500 บาท	0.5	17.1	3.4	4.0	1.9	6.5	14.2	-	-	-	-	-	4,501 - 5,500 Baht
5,501 - 6,500 บาท	0.5	22.0	4.6	3.7	5.6	12.6	15.4	-	-	0.7	-	-	5,501 - 6,500 Baht
6,501 - 7,500 บาท	1.5	7.7	3.5	5.7	2.8	9.1	4.5	-	-	-	-	-	6,501 - 7,500 Baht
7,501 - 10,000 บาท	9.3	15.6	7.5	25.9	11.7	8.5	7.5	-	-	1.3	-	-	7,501 - 10,000 Baht
10,001 - 15,000 บาท	15.6	23.1	15.9	11.6	11.9	4.9	-	-	-	5.3	-	-	10,001 - 15,000 Baht
15,001 - 20,000 บาท	14.4	12.1	15.4	15.3	6.6	0.9	0.5	-	-	1.9	-	-	15,001 - 20,000 Baht
20,001 - 30,000 บาท	20.9	10.8	19.8	13.5	7.4	3.3	-	-	-	1.0	-	-	20,001 - 30,000 Baht
มากกว่า 30,000 บาท	19.1	8.9	8.2	12.9	5.1	1.0	-	-	-	0.9	-	-	More than 30,000 Baht
ไม่ทราบ	1.6	1.4	0.8	1.6	0.7	-	-	-	-	4.5	-	-	Unknown

ไตรมาสที่ 3/2551 : Quarter 3/2008

*ภาคกลาง*  
*Central Region*

## ตารางสถิติ ภาคกลาง

- ตารางที่ 1 จำนวนประชากร จำแนกตามกลุ่มอายุ สถานภาพแรงงาน
- ตารางที่ 2 จำนวนประชากรอายุ 15 ปีขึ้นไป จำแนกตามสถานภาพสมรส สถานภาพแรงงาน
- ตารางที่ 3 จำนวนประชากรอายุ 15 ปีขึ้นไป จำแนกตามระดับการศึกษาที่สำเร็จ สถานภาพแรงงาน
- ตารางที่ 4 ผู้มีงานทำ จำแนกตามระดับการศึกษาที่สำเร็จ อาชีพ
- ตารางที่ 5 ผู้มีงานทำ จำแนกตามระดับการศึกษาที่สำเร็จ อุตสาหกรรม
- ตารางที่ 6 ผู้มีงานทำ จำแนกตามสถานภาพการทำงาน อาชีพ
- ตารางที่ 7 ผู้มีงานทำ จำแนกตามสถานภาพการทำงาน อุตสาหกรรม
- ตารางที่ 8 ผู้มีงานทำ จำแนกตามอาชีพ จำนวนชั่วโมงทำงานต่อสัปดาห์ การมีเวลาเหลือพอที่จะทำงานเพิ่มขึ้น
- ตารางที่ 9 ผู้มีงานทำ จำแนกตามอุตสาหกรรม จำนวนชั่วโมงทำงานต่อสัปดาห์ การมีเวลาเหลือพอที่จะทำงานเพิ่มขึ้น
- ตารางที่ 10 ผู้มีงานทำ จำแนกตามสถานภาพการทำงาน จำนวนชั่วโมงทำงานต่อสัปดาห์ การมีเวลาเหลือพอที่จะทำงานเพิ่มขึ้น
- ตารางที่ 11 ผู้มีงานทำ จำแนกตามกลุ่มอายุ ชั่วโมงการทำงานต่อสัปดาห์ การมีเวลาเหลือพอที่จะทำงานเพิ่มขึ้น
- ตารางที่ 12 จำนวนผู้ว่างงาน ที่หางานทำ จำแนกตามระยะเวลาที่หางานทำ ระดับการศึกษาที่สำเร็จ
- ตารางที่ 13 จำนวนผู้ว่างงาน ที่เคยทำงานมาก่อน จำแนกอาชีพที่ทำครั้งสุดท้าย อุตสาหกรรมที่ทำครั้งสุดท้าย
- ตารางที่ 14 ลูกจ้าง จำแนกตามค่าจ้างเฉลี่ย ผลประโยชน์อื่นๆ ที่ได้รับ อุตสาหกรรม
- ตารางที่ 15 ลูกจ้างเอกชน จำแนกตามค่าจ้างเฉลี่ย ผลประโยชน์อื่นๆ ที่ได้รับ อุตสาหกรรม
- ตารางที่ 16 ลูกจ้างรัฐบาล จำแนกตามค่าจ้างเฉลี่ย ผลประโยชน์อื่นๆ ที่ได้รับ อุตสาหกรรม
- ตารางที่ 17 ลูกจ้าง จำแนกตาม อาชีพ ระดับของรายได้
- ตารางที่ 18 ลูกจ้าง จำแนกตาม อุตสาหกรรม ระดับของรายได้

ตารางที่ 1 จำนวนประชากร จำนวนตามกลุ่มอายุ สถานภาพแรงงาน ภาคกลาง

TABLE 1 POPULATION BY AGE GROUP, LABOR FORCE STATUS, CENTRAL REGION

ไตรมาสที่ 3/2551 : Quarter 3/2008

หน่วยนับพัน : In Thousands

สถานภาพแรงงาน	รวม	กลุ่มอายุ						LABOR FORCE STATUS			
		<15	15-19	20-24	25-29	30-34	35-39	40-49	50-59	>= 60	
ยอดรวม	15,754.8	3,189.3	1,162.3	1,220.3	1,325.8	1,405.6	1,394.6	2,579.0	1,744.6	1,733.5	TOTAL
กำลังแรงงานรวม	9,267.0	-	342.5	886.9	1,192.3	1,279.3	1,280.6	2,298.9	1,398.7	587.7	Total Labor Force
1. กำลังแรงงานนอกระบบ	9,265.3	-	342.5	886.4	1,192.3	1,279.3	1,280.6	2,298.4	1,398.6	587.2	I. Current labor force
1.1 ผู้มีงานทำ	9,140.1	-	318.4	845.5	1,169.4	1,265.0	1,273.4	2,287.7	1,393.7	587.0	1.1 Employed
- ทำงาน	9,094.7	-	316.5	843.1	1,165.1	1,258.9	1,269.4	2,277.6	1,384.5	579.6	- At work
- ไม่ทำงานแต่มีงานประจำ	45.4	-	2.0	2.4	4.3	6.1	3.9	10.1	9.2	7.4	- With job but not at work
1.2 ผู้ว่างงาน	125.2	-	24.1	40.9	22.9	14.3	7.3	10.7	4.9	0.2	1.2 Unemployed
- หางานทำ	26.3	-	3.5	11.3	2.8	2.2	3.4	2.5	0.6	-	- Looking for work
- ไม่หางานทำพร้อมที่จะทำงาน	98.9	-	20.5	29.6	20.1	12.1	3.8	8.2	4.4	0.2	- Not looking/available for work
2. กำลังแรงงานที่ระงับการจ้าง	1.7	-	-	0.5	-	-	-	0.5	0.1	0.5	2. Seasonally inactive labor force
ผู้ไม่อยู่ในกำลังแรงงาน	3,298.6	-	819.8	333.4	133.5	126.3	114.0	280.1	345.8	1,145.7	Persons not in Labor Force
1. ทำงานบ้าน	1,091.4	-	57.9	104.5	89.0	97.8	89.4	225.7	244.7	182.5	1. Household work
2. เรียนหนังสือ	913.4	-	721.9	179.7	10.1	0.9	0.4	0.3	-	0.1	2. Studies
3. ชังเด็ก ขาง/ไม่สามารถทำงานได้	1,048.7	-	12.4	15.7	22.6	17.9	16.6	37.1	52.2	874.2	3. Too young/old/incapable of work
4. อื่น ๆ	245.0	-	27.6	33.5	11.9	9.6	7.6	17.0	48.9	89.0	4. Others
ผู้มีอายุต่ำกว่า 15 ปี	3,189.3	3,189.3	-	-	-	-	-	-	-	-	Persons under 15 years of age





ตารางที่ 2 จำนวนประชากรอายุ 15 ปีขึ้นไป จำแนกตามสถานภาพสมรส สถานภาพแรงงาน ภาคกลาง

TABLE 2 POPULATION 15 YEARS AND OVER BY MARITAL STATUS, LABOR FORCE STATUS, CENTRAL REGION

ไตรมาสที่ 3/2551 : Quarter 3/2008

หน่วยเป็นพัน : In Thousands

สถานภาพแรงงาน	รวม	เคยสมรส Ever-Married				LABOR FORCE STATUS		
		โสด Single	สมรส Married	หม้าย Widowed	หย่า Divorced	แยกกันอยู่ Separated	ไม่ทราบ Unknown	
<b>ยอดรวม</b>	12,565.6	3,205.0	7,950.9	880.6	193.1	331.6	4.4	<b>TOTAL</b>
<b>กำลังแรงงานรวม</b>	9,267.0	2,032.5	6,479.8	323.8	164.9	263.4	2.5	<b>Total Labor Force</b>
<b>1. กำลังแรงงานปัจจุบัน</b>	9,265.3	2,032.0	6,478.8	323.7	164.9	263.4	2.5	<b>1. Current labor force</b>
1.1 ผู้มีงานทำ	9,140.1	1,959.6	6,432.6	322.2	162.2	261.0	2.5	1.1 Employed
- ทำงาน	9,094.7	1,956.1	6,397.1	318.5	161.8	258.6	2.5	- At work
- ไม่ทำงานแต่มีงานประจำ	45.4	3.5	35.5	3.8	0.3	2.4	-	- With job but not at work
1.2 ผู้ว่างงาน	125.2	72.4	46.2	1.5	2.8	2.4	-	1.2 Unemployed
- หางานทำ	26.3	15.5	9.6	-	0.9	0.2	-	- Looking for work
- ไม่หางานทำพร้อมที่จะทำงาน	98.9	56.9	36.5	1.5	1.8	2.2	-	- Not looking/available for work
<b>2. กำลังแรงงานที่ออกจาก</b>	1.7	0.5	1.1	0.1	-	-	-	<b>2. Seasonally inactive labor force</b>
<b>ผู้ไม่อยู่ในกำลังแรงงาน</b>	3,298.6	1,172.5	1,471.0	556.8	28.2	68.2	1.9	<b>Persons not in Labor Force</b>
1. ทำงานบ้าน	1,091.4	83.6	851.1	109.3	13.9	32.9	0.7	1. Household work
2. เรียนหนังสือ	913.4	898.5	13.4	0.2	0.1	1.1	0.1	2. Studies
3. อีตีด ขร/ไม่สามารถทำงานได้	1,048.7	125.8	455.9	427.9	12.2	26.0	1.0	3. Too young/old/incapable of work
4. อื่น ๆ	245.0	64.5	150.7	19.4	2.0	8.2	0.2	4. Others

ตารางที่ 2 จำนวนประชากรอายุ 15 ปีขึ้นไป จัดอันดับตามสถานภาพสมรส สถานภาพแรงงาน และเพศ ภาคกลาง

TABLE 2 POPULATION 15 YEARS AND OVER BY MARITAL STATUS, LABOR FORCE STATUS AND SEX, CENTRAL REGION

หน่วยเป็นพัน : In Thousands

สถานภาพแรงงาน	รวม				เคยสมรส Ever-Married			LABOR FORCE STATUS	
	Total	โสด Single	สมรส Married	หม้าย Widowed	หย่า Divorced	แยกกันอยู่ Separated	ไม่ทราบ Unknown		
<b>ชาย</b>	6,059.7	1,761.9	3,939.0	169.3	68.8	118.1	2.7	<b>MALE</b>	
<b>กำลังแรงงานรวม</b>	4,947.9	1,195.1	3,518.8	70.2	61.4	100.5	1.9	<b>Total Labor Force</b>	
<b>1. กำลังแรงงานปัจจุบัน</b>	4,946.7	1,194.6	3,518.2	70.1	61.4	100.5	1.9	<b>1. Current labor force</b>	
1.1 ผู้มีงานทำ	4,874.2	1,147.3	3,495.5	68.5	60.2	98.8	1.9	1.1 Employed	
- ทำงาน	4,848.5	1,144.9	3,474.3	68.5	60.2	98.8	1.9	- At work	
- ไม่ทำงานแต่มีงานประจำ	25.7	2.5	21.2	1.6	-	0.5	-	- With job but not at work	
1.2 ผู้ว่างงาน	72.5	47.3	22.7	0.1	1.2	1.3	-	1.2 Unemployed	
- หางานทำ	13.7	9.4	4.3	-	-	-	-	- Looking for work	
- ไม่ทำงานร่วมกับผู้อื่นที่ทำงาน	58.8	37.9	18.4	0.1	1.2	1.3	-	- Not looking/available for work	
<b>2. กำลังแรงงานที่ออกจากผู้ไม่อยู่ในกำลังแรงงาน</b>	1.1	0.5	0.6	-	-	-	-	<b>2. Seasonally inactive labor force</b>	
<b>1,111.9</b>	566.7	420.2	99.1	4.2	7.4	17.6	0.8	<b>Persons not in Labor Force</b>	
1. ทำงานบ้าน	67.0	20.9	39.7	4.2	1.2	1.1	-	1. Household work	
2. เรียนหนังสือ	434.0	429.5	4.2	-	-	0.3	-	2. Studies	
3. อีจีดัล ซรา/ไม่สามารถทำงานได้	451.8	69.3	277.1	88.6	5.1	10.9	0.7	3. Too young/old/incapable of work	
4. อื่น ๆ	159.1	47.0	99.2	6.3	1.1	5.3	0.2	4. Others	
<b>หญิง</b>	6,505.8	1,443.2	4,011.9	711.3	124.3	213.5	1.7	<b>FEMALE</b>	
<b>กำลังแรงงานรวม</b>	4,319.1	837.4	2,961.0	253.6	103.5	162.9	0.7	<b>Total Labor Force</b>	
<b>1. กำลังแรงงานปัจจุบัน</b>	4,318.6	837.4	2,960.6	253.5	103.5	162.9	0.7	<b>1. Current labor force</b>	
1.1 ผู้มีงานทำ	4,265.9	812.3	2,937.1	252.2	101.9	161.8	0.7	1.1 Employed	
- ทำงาน	4,246.2	811.3	2,922.8	250.0	101.6	159.8	0.7	- At work	
- ไม่ทำงานแต่มีงานประจำ	19.7	1.0	14.3	2.1	0.3	2.0	-	- With job but not at work	
1.2 ผู้ว่างงาน	52.7	25.1	23.5	1.4	1.6	1.2	-	1.2 Unemployed	
- หางานทำ	12.6	6.0	5.4	-	0.9	0.2	-	- Looking for work	
- ไม่ทำงานร่วมกับผู้อื่นที่ทำงาน	40.1	19.0	18.1	1.4	0.7	0.9	-	- Not looking/available for work	
<b>2. กำลังแรงงานที่ออกจากผู้ไม่อยู่ในกำลังแรงงาน</b>	0.5	0.0	0.4	0.1	-	-	-	<b>2. Seasonally inactive labor force</b>	
<b>2,186.7</b>	605.8	1,050.9	457.7	20.8	50.5	1.1	1.1	<b>Persons not in Labor Force</b>	
1. ทำงานบ้าน	1,024.4	62.7	811.4	105.1	12.7	31.8	0.7	1. Household work	
2. เรียนหนังสือ	479.4	469.0	9.2	0.2	0.1	0.8	0.1	2. Studies	
3. อีจีดัล ซรา/ไม่สามารถทำงานได้	597.0	56.5	178.8	339.3	7.0	15.1	0.3	3. Too young/old/incapable of work	
4. อื่น ๆ	85.9	17.5	51.5	13.1	1.0	2.9	-	4. Others	

ไตรมาสที่ 3/2551 : Quarter 3/2008

ตารางที่ 3 จำนวนประชากรอายุ 15 ปีขึ้นไป จำแนกตามระดับการศึกษาที่สำเร็จ สถานภาพแรงงาน ภาคกลาง

TABLE 3 POPULATION 15 YEARS AND OVER BY LEVEL OF EDUCATIONAL ATTAINMENT, LABOR FORCE STATUS, CENTRAL REGION

หน่วยเป็นพัน : In Thousands

สถานภาพแรงงาน	รวม	ไม่มี การศึกษา	ต่ำกว่า ประถมศึกษา	ประถม ศึกษา	มัธยมศึกษาตอนปลาย						อื่นๆ <sup>1/</sup>	ไม่ทราบ	LABOR FORCE STATUS	
					Upper-Secondary Level			Higher Level						
					None	Elementary	Lower Secondary	General/Academic	Vocational	Teacher Training				Academic
ยอดรวม	12,565.6	551.0	3,878.8	2,274.3	2,409.9	1,220.2	528.4	6.8	848.2	573.8	189.7	8.0	76.6	TOTAL
กำลังแรงงานรวม	9,267.0	278.0	2,652.6	1,904.8	1,592.4	916.7	397.6	5.0	773.0	517.3	157.6	7.8	64.1	Total Labor Force
1. กำลังแรงงานปัจจุบัน	9,265.3	278.0	2,651.8	1,904.5	1,591.9	916.7	397.6	5.0	773.0	517.3	157.6	7.8	64.1	1. Current labor force
1.1 ผู้มีงานทำ	9,140.1	276.9	2,641.3	1,883.0	1,557.3	900.0	387.8	5.0	753.1	507.2	156.5	7.8	64.1	1.1 Employed
- ทำงาน	9,094.7	275.1	2,617.6	1,874.7	1,551.7	897.8	387.2	5.0	751.8	506.2	155.8	7.8	64.0	- At work
- ไม่ทำงานแต่มีงานประจำ	45.4	1.8	23.7	8.3	5.6	2.2	0.6	-	1.2	1.0	0.7	-	0.2	- With job but not at work
1.2 ผู้ว่างงาน	125.2	1.1	10.4	21.5	34.5	16.7	9.8	-	20.0	10.1	1.1	-	-	1.2 Unemployed
- หางานทำ	26.3	0.1	1.9	3.9	5.3	2.7	2.1	-	7.3	3.0	-	-	-	- Looking for work
- ไม่หางานทำพร้อมที่จะทำงาน	98.9	1.0	8.6	17.6	29.3	14.0	7.7	-	12.7	7.1	1.1	-	-	- Not looking/available for work
2. กำลังแรงงานที่ว่างออก	1.7	0.0	0.8	0.3	0.5	-	-	-	-	-	-	-	-	2. Seasonally inactive labor force
ผู้ไม่อยู่ในกำลังแรงงาน	3,298.6	273.0	1,226.2	369.5	817.6	303.4	130.7	1.9	75.2	56.5	32.0	0.1	12.4	Persons not in Labor Force
1. ทำงานบ้าน	1,091.4	56.6	463.6	190.4	181.4	90.0	30.1	0.5	38.2	26.1	9.2	0.1	5.2	1. Household work
2. ศึกษาหนังสือ	913.4	-	1.8	98.1	538.2	171.8	84.3	0.2	4.2	14.6	0.1	-	-	2. Studies
3. ยังเด็ก/ชร/ไม่สามารถทำงานได้	1,048.7	210.4	701.3	46.6	44.1	19.9	4.8	0.6	7.9	4.9	4.0	-	4.3	3. Too young/old/incapable of work
4. อื่นๆ	245.0	6.0	59.4	34.4	53.9	21.7	11.5	0.6	24.9	11.0	18.8	-	2.9	4. Others

1/ รวมอาชีพระยะสั้น / Including Short Course Vocational

ตารางที่ 3 จำนวนประชากรอายุ 15 ปีขึ้นไป จำแนกตามระดับการศึกษาที่สำเร็จ สถานภาพแรงงาน และเพศ ภาคกลาง

TABLE 3 POPULATION 15 YEARS AND OVER BY LEVEL OF EDUCATIONAL ATTAINMENT, LABOR FORCE STATUS AND SEX, CENTRAL REGION

ไตรมาสที่ 3:2551 / Quarter:3:2008

หน่วยนับ : In Thousands

สถานภาพแรงงาน	รวม	ไม่มี การศึกษา	ต่ำกว่า ประถมศึกษา	ประถมศึกษา	มัธยมศึกษาตอนปลาย						อื่นๆ 1/	ไม่ทราบ	LABOR FORCE STATUS		
					Upper/Secondary Level			Higher Level							
					None	Elementary	Lower Secondary	General/Academic	Vocational	Teacher Training				Academic	Higher Technical Education
ชาย	6,089.7	163.5	1,709.0	1,203.5	1,286.5	600.6	299.0	4.9	359.1	322.4	61.4	46.0	4.0	46.0	MALE
กำลังแรงงานรวม	4,947.9	109.2	1,333.2	1,085.9	941.2	495.8	242.8	3.9	334.0	304.5	52.5	41.0	4.0	41.0	Total Labor Force
1. กำลังแรงงานปัจจุบัน	4,946.7	109.2	1,332.5	1,085.9	940.7	495.8	242.8	3.9	334.0	304.5	52.5	41.0	4.0	41.0	1. Current labor force
1.1 ผู้มีงานทำ	4,874.2	108.6	1,325.0	1,070.5	919.9	489.2	237.1	3.9	326.1	296.5	52.4	41.0	4.0	41.0	1.1 Employed
- ทำงาน	4,848.5	107.1	1,311.0	1,065.3	917.6	488.9	236.7	3.9	325.6	295.8	52.0	40.8	4.0	40.8	- At work
- ไม่ทำงานแต่มีงานประจำ	25.7	1.5	14.0	5.3	2.3	0.4	0.5	-	0.6	0.7	0.3	-	-	0.2	- With job but not at work
1.2 ผู้ว่างงาน	72.5	0.6	7.5	15.4	20.8	6.6	5.7	-	7.9	8.0	0.1	-	-	1.2 Unemployed	
- หางานทำ	13.7	0.1	1.5	1.5	3.2	0.9	1.8	-	2.0	2.6	-	-	-	-	- Looking for work
- ไม่หางานทำ/พร้อมที่จะทำงาน	58.8	0.5	6.0	13.9	17.6	5.7	3.9	-	5.9	5.4	0.1	-	-	-	- Not looking/available for work
2. กำลังแรงงานที่ว่างออก	1.1	-	0.6	-	0.5	-	-	-	-	-	-	-	-	-	2. Seasonally inactive labor force
ผู้ว่างงาน/ไม่กำลังแรงงาน	1,111.9	54.3	375.8	117.6	345.3	104.8	56.2	1.0	25.1	18.0	8.9	-	-	5.0	Persons not in Labor Force
1. ทำงานบ้าน	67.0	1.9	26.7	11.4	15.6	3.7	2.5	-	3.2	1.6	0.1	-	-	0.4	1. Household work
2. เรียนหนังสือ	434.0	-	0.7	49.5	261.8	69.3	43.2	-	2.1	7.4	-	-	-	-	2. Studies
3. อีจ๊อต/ชรา/ไม่สามารถทำงานได้	451.8	49.2	312.8	30.2	29.9	15.5	2.9	0.5	5.1	1.9	1.5	-	-	2.4	3. Too young/old/incapable of work
4. อื่น ๆ	139.1	3.2	35.6	26.5	38.0	16.3	7.6	0.5	14.7	7.1	7.3	-	-	2.3	4. Others
หญิง	6,505.8	387.4	2,169.8	1,070.8	1,123.5	619.6	229.4	1.9	489.2	251.4	128.3	3.9	3.9	30.6	FEMALE
กำลังแรงงานรวม	4,319.1	168.8	1,319.4	819.0	651.2	420.9	154.8	1.1	439.0	212.8	105.2	23.2	3.8	23.2	Total Labor Force
1. กำลังแรงงานปัจจุบัน	4,318.6	168.8	1,319.2	818.6	651.2	420.9	154.8	1.1	439.0	212.8	105.2	23.2	3.8	23.2	1. Current labor force
1.1 ผู้มีงานทำ	4,265.9	168.3	1,316.3	812.5	637.5	410.8	150.7	1.1	427.0	210.8	104.2	23.2	3.8	23.2	1.1 Employed
- ทำงาน	4,246.2	168.0	1,306.6	809.5	634.2	409.0	150.5	1.1	426.3	210.4	103.8	23.2	3.8	23.2	- At work
- ไม่ทำงานแต่มีงานประจำ	19.7	0.4	9.7	3.1	3.3	1.8	0.2	-	0.7	0.3	0.4	-	-	-	- With job but not at work
1.2 ผู้ว่างงาน	52.7	0.5	2.9	6.1	13.7	10.1	4.2	-	12.1	2.1	1.1	-	-	1.2 Unemployed	
- หางานทำ	12.6	-	0.3	2.4	2.1	1.8	0.4	-	5.2	0.4	-	-	-	-	- Looking for work
- ไม่หางานทำ/พร้อมที่จะทำงาน	40.1	0.5	2.6	3.7	11.7	8.3	3.8	-	6.8	1.7	1.1	-	-	-	- Not looking/available for work
2. กำลังแรงงานที่ว่างออก	0.5	0.0	0.2	0.3	-	-	-	-	-	-	-	-	-	-	2. Seasonally inactive labor force
ผู้ว่างงาน/ไม่กำลังแรงงาน	2,186.7	218.7	850.4	251.9	472.3	198.7	74.5	0.9	50.2	38.6	23.1	0.1	0.1	7.4	Persons not in Labor Force
1. ทำงานบ้าน	1,024.4	54.7	436.9	179.0	165.8	86.3	27.6	0.5	35.0	24.5	9.1	0.1	0.1	4.9	1. Household work
2. เรียนหนังสือ	479.4	-	1.1	48.7	276.4	102.5	41.2	0.2	2.1	7.2	0.1	-	-	2.0	2. Studies
3. อีจ๊อต/ชรา/ไม่สามารถทำงานได้	597.0	161.1	388.6	16.4	14.2	4.4	1.9	0.1	2.8	3.0	2.6	-	-	2.0	3. Too young/old/incapable of work
4. อื่น ๆ	85.9	2.9	23.8	7.9	15.9	5.4	3.8	0.1	10.2	3.9	11.4	-	-	0.6	4. Others

1/ รวมอาชีพระยะสั้น / Including Short Course Vocational

ตารางที่ 4 จำนวนผู้มีงานทำ จำแนกตามระดับการศึกษาที่สำเร็จ อาชีพ ภาคกลาง

TABLE 4 EMPLOYED PERSONS BY LEVEL OF EDUCATIONAL ATTAINMENT, OCCUPATION, CENTRAL REGION

ไตรมาสที่ 3:2551 : Quarter 3:2008

หน่วยเป็นพัน : In Thousands

อาชีพ Occupation	รวม Total	ไม่มี การศึกษา None	ต่ำกว่า ประถมศึกษา Less than Elementary	ประถม ศึกษา Elementary	มัธยมศึกษา ตอนต้น Lower Secondary	มัธยมศึกษาตอนปลาย Upper Secondary Level			อุดมศึกษา Higher Level		อื่นๆ Others	ไม่ทราบ Unknown	OCCUPATION	
						สามัญ General/ Academic	สายอาชีพ Vocational	สายวิชา- การศึกษา Teacher Training	สายวิชา Higher Technical Education	สายวิชา- การศึกษา Teacher Training				
ยอดรวม	9,140.1	276.9	2,641.3	1,883.0	1,557.3	900.0	387.8	5.0	753.1	507.2	156.5	7.8	64.1	TOTAL
1. ผู้ปฏิบัติกฎหมาย ข้าราชการระดับอาวุโส	251.6	1.2	56.0	28.5	26.8	24.3	13.3	1.0	70.2	20.5	6.5	-	3.4	1. Legislators, senior officials and managers
และผู้จัดการ														
2. ผู้ประกอบวิชาชีพด้านต่างๆ	338.4	-	2.7	3.9	4.9	3.0	2.5	-	168.7	45.3	106.7	-	0.8	2. Professionals
3. ผู้ประกอบวิชาชีพด้านเทคนิคสาขาต่างๆ	529.0	1.3	29.0	24.7	57.7	67.0	52.6	1.2	171.9	109.9	9.2	0.2	4.3	3. Technicians and associate professionals
และอาชีพที่เกี่ยวข้อง														
4. เสมียน	440.0	0.3	16.4	27.2	69.5	71.7	43.6	0.0	137.8	61.5	8.5	-	3.5	4. Clerks
5. พนักงานบริการและพนักงานในร้านค้าและตลาด	1,652.0	36.7	500.5	296.2	306.2	204.9	80.9	1.0	122.7	75.3	14.0	0.3	13.3	5. Service workers and shop and market sales workers
6. ผู้ปฏิบัติงานที่มีฝีมือในด้านการเกษตรและการประมง	1,999.8	86.7	1,004.1	469.2	233.5	103.8	38.5	0.2	26.0	28.3	5.1	0.0	4.5	6. Skilled agricultural and fishery workers
7. ผู้ปฏิบัติงานด้านความสามรถทางฝีมือและธุรกิจการค้าที่เกี่ยวข้อง	1,260.8	42.4	317.2	354.0	258.9	116.8	62.3	0.2	19.2	78.3	1.9	1.8	7.9	7. Craft and related trades workers
8. ผู้ปฏิบัติการโรงงานและเครื่องจักรและผู้ปฏิบัติงานด้านการประกอบ	1,366.5	20.1	224.8	314.1	380.3	234.8	67.1	1.2	24.4	75.1	2.8	5.2	16.5	8. Plant and machine operators and assemblers
9. อาชีพขั้นพื้นฐานต่างๆ ในด้านกรားชและการให้บริการ	1,289.2	88.2	489.2	365.2	218.3	71.3	26.0	0.3	7.6	12.4	2.0	0.2	8.5	9. Elementary occupations
10. คนงานซึ่งมิได้แยกไว้ในหมวดอื่น	13.0	-	1.4	0.1	1.3	2.5	1.1	-	4.6	0.6	-	-	1.5	10. Workers not classifiable by occupation

U/ รวมอาชีพระยะสั้น U/ Including Short Course Vocational

ตารางที่ 4 จำนวนผู้มีงานทำ จำแนกตามระดับการศึกษาที่สำเร็จ อชีพ และเพศ ภาคกลาง

TABLE 4 EMPLOYED PERSONS BY LEVEL OF EDUCATIONAL ATTAINMENT, OCCUPATION AND SEX, CENTRAL REGION

อาชีพ Occupation	รวม Total	ไม่มี การศึกษา None	ต่ำกว่า ประถมศึกษา Less than Elementary	ประถม ศึกษา Elementary	มัธยมศึกษา ตอนต้น Lower Secondary	มัธยมศึกษาตอนปลาย Upper Secondary Level				อุดมศึกษา Higher Level		อื่นๆ Others	ไม่ทราบ Unknown	อาชีพ OCCUPATION
						ตามสามัญ General/ Academic	สายอาชีพ Vocational	สายวิชา- การศึกษา Teacher Training	สายวิชา- การศึกษ Teacher Training	สายวิชาชีพ Higher Technical				
										Academic	Education			
<b>ชาย</b>	<b>4,874.2</b>	<b>108.6</b>	<b>1,325.0</b>	<b>1,070.5</b>	<b>919.9</b>	<b>489.2</b>	<b>237.1</b>	<b>3.9</b>	<b>326.1</b>	<b>296.5</b>	<b>52.4</b>	<b>4.0</b>	<b>41.0</b>	<b>MALE</b>
1. ผู้ปฏิบัติงานนอก จ้างราชการระดับอาวุโส และผู้จัดการ	189.6	0.9	45.7	23.9	20.9	18.9	10.2	0.3	46.5	15.6	4.0	-	2.8	1. Legislators, senior officials and managers
2. ผู้ประกอบวิชาชีพด้านต่าง	132.4	-	1.8	3.4	3.9	1.0	1.4	-	76.6	14.0	29.9	-	0.4	2. Professionals
3. ผู้ประกอบวิชาชีพด้านเทคนิคสาขาต่าง และอาชีพที่เกี่ยวข้อง	248.9	0.1	12.6	11.2	26.8	29.0	31.3	1.1	71.3	59.8	3.0	0.2	2.6	3. Technicians and associate professionals
4. เสมียน	159.6	0.1	10.3	11.5	31.7	37.2	16.2	0.0	31.8	15.6	4.3	-	1.0	4. Clerks
5. พนักงานบริการและพนักงานในร้านค้า และตลาด	656.3	8.7	156.2	116.3	147.9	87.1	40.3	0.8	51.9	36.8	3.5	0.3	6.4	5. Service workers and shop and market sales workers
6. ผู้ปฏิบัติงานที่มีฝีมือในด้านเกษตร และการประมง	1,141.3	30.7	530.8	273.8	167.8	70.1	26.5	0.2	14.8	19.9	3.2	0.0	3.7	6. Skilled agricultural and fishery workers
7. ผู้ปฏิบัติงานด้านความสามารถที่มี และรูปร่างกำลังที่ค่อนข้างดี	886.5	22.1	198.2	238.0	191.0	85.8	54.5	-	14.7	72.5	1.5	1.1	7.1	7. Craft and related trades workers
8. ผู้ปฏิบัติการ โรงงานและเครื่องจักร และผู้ปฏิบัติงานด้านการประกอบ	847.5	11.7	161.5	208.3	213.8	123.5	43.5	1.2	14.2	55.6	1.9	2.1	10.2	8. Plant and machine operators and assemblers
9. อาชีพขั้นพื้นฐานต่างๆ ในด้านการขาย และการให้บริการ	605.5	34.5	207.4	184.2	115.5	34.7	12.3	0.3	2.6	6.6	1.1	0.2	6.1	9. Elementary occupations
10. คนงานซึ่งมิได้จำแนกไว้ในหมวดอื่น	6.7	-	0.6	-	0.6	2.0	0.9	-	1.9	-	-	-	0.7	10. Workers not classifiable by occupation
<b>หญิง</b>	<b>4,265.9</b>	<b>168.3</b>	<b>1,316.3</b>	<b>812.5</b>	<b>637.5</b>	<b>410.8</b>	<b>150.7</b>	<b>1.1</b>	<b>427.0</b>	<b>210.8</b>	<b>104.2</b>	<b>3.8</b>	<b>23.2</b>	<b>FEMALE</b>
1. ผู้ปฏิบัติงานนอก จ้างราชการระดับอาวุโส และผู้จัดการ	61.9	0.4	10.3	4.6	5.9	5.4	3.1	0.7	23.8	4.9	2.4	-	0.5	1. Legislators, senior officials and managers
2. ผู้ประกอบวิชาชีพด้านต่างๆ	205.9	-	0.9	0.5	0.9	1.9	1.1	-	92.1	31.3	76.8	-	0.4	2. Professionals
3. ผู้ประกอบวิชาชีพด้านเทคนิคสาขาต่าง และอาชีพที่เกี่ยวข้อง	280.1	1.3	16.5	13.5	30.9	38.1	21.3	0.1	100.6	50.1	6.2	-	1.7	3. Technicians and associate professionals
4. เสมียน	280.4	0.2	6.1	15.7	37.8	34.5	27.3	-	106.0	45.9	4.2	-	2.6	4. Clerks
5. พนักงานบริการและพนักงานในร้านค้า และตลาด	995.7	28.0	344.4	179.9	158.3	117.8	40.6	0.1	70.9	38.5	10.5	-	6.9	5. Service workers and shop and market sales workers
6. ผู้ปฏิบัติงานที่มีฝีมือในด้านเกษตร และการประมง	858.6	56.0	473.3	195.4	65.8	33.8	12.0	-	11.2	8.4	1.9	-	0.8	6. Skilled agricultural and fishery workers
7. ผู้ปฏิบัติงานด้านความสามารถที่มี และรูปร่างกำลังที่ค่อนข้างดี	374.3	20.3	119.0	116.0	67.9	31.0	7.8	0.2	4.5	5.8	0.5	0.7	0.8	7. Craft and related trades workers
8. ผู้ปฏิบัติการ โรงงานและเครื่องจักร และผู้ปฏิบัติงานด้านการประกอบ	519.0	8.5	63.3	105.8	166.5	111.3	23.6	-	10.2	19.5	0.9	3.1	6.4	8. Plant and machine operators and assemblers
9. อาชีพขั้นพื้นฐานต่างๆ ในด้านการขาย และการให้บริการ	683.6	53.8	281.8	181.0	102.8	36.5	13.7	-	5.0	5.8	0.9	-	2.5	9. Elementary occupations
10. คนงานซึ่งมิได้จำแนกไว้ในหมวดอื่น	6.3	-	0.8	0.1	0.7	0.6	0.2	-	2.6	0.6	-	-	0.7	10. Workers not classifiable by occupation

จำนวนอาชีพระบุอื่น / Including Short Course Vocational

หน่วยนับพัน : In Thousand

ตารางที่ 5 จำนวนผู้รับงานทำ อันแนบตามระดับการศึกษาที่สำเร็จ เขตสาทรกรม ภาคกลาง

TABLE 5 EMPLOYED PERSONS BY LEVEL OF EDUCATIONAL ATTAINMENT, INDUSTRY, CENTRAL REGION

ไตรมาสที่ 3/2551 : Quarter 3/2008

หน่วยเป็นพัน : In Thousands

อุตสาหกรรม Industry	รวม Total	ไม่มี การศึกษา None	ต่ำกว่า ประถมศึกษา Less than Elementary	ประถมศึกษา Elementary	มัธยมศึกษา ตอนต้น Lower Secondary	มัธยมศึกษาตอนปลาย Upper Secondary Level				อุดมศึกษา Higher Level			ไม่รู้ แน่ชัด Others	ไม่ทราบ Unknown	INDUSTRY
						สามัญ General/Academic	สายอาชีพ Vocational	สายวิชา- การศึกษา Teacher Training	สายวิชา- การศึกษา Teacher Training	สายวิชาชีพ Higher Technical Education	สายวิชา- การศึกษา Teacher Training				
												สายสามัญ General/Academic			
<b>ยอดรวม</b>	<b>9,140.1</b>	<b>276.9</b>	<b>2,641.3</b>	<b>1,883.0</b>	<b>1,557.3</b>	<b>900.0</b>	<b>387.8</b>	<b>5.0</b>	<b>753.1</b>	<b>507.2</b>	<b>156.5</b>	<b>7.8</b>	<b>64.1</b>	<b>TOTAL</b>	
1. เกษตรกรรม การค้าสัตว์ และการป่าไม้	2,205.6	123.4	1,096.3	520.4	232.2	106.6	34.6	0.9	32.1	28.1	5.9	0.0	5.3	1. Agriculture, hunting and forestry	
2. การประมง	180.7	4.8	75.5	51.8	20.9	11.1	8.4	-	2.8	4.2	1.0	-	0.3	2. Fishing	
3. การทำเหมืองแร่ และเหมืองหิน	17.4	0.2	6.3	3.5	3.1	2.1	0.3	-	1.1	0.9	-	-	-	3. Mining and quarrying	
4. การผลิต	2,456.4	60.8	393.3	531.8	569.7	363.4	133.0	0.2	163.9	201.7	10.0	6.9	21.8	4. Manufacturing	
5. การไฟฟ้า ก๊าซ และการประปา	40.0	0.0	2.0	4.4	4.0	3.9	3.0	0.1	15.7	5.9	0.9	-	0.1	5. Electricity, gas and water supply	
6. การก่อสร้าง	544.3	17.8	179.8	155.2	89.2	26.8	23.6	-	25.9	20.9	0.2	0.1	5.0	6. Construction	
7. การขนส่ง การขายปลีก การซ่อมแซมยานยนต์ รถจักรยานยนต์ ของใช้ส่วนบุคคล และของใช้ในครัวเรือน	1,445.3	31.2	388.7	261.1	275.2	168.5	78.2	1.3	132.5	84.6	12.7	0.4	10.9	7. Wholesale and retail trade, repair of motor vehicles motorcycles and personal and household goods	
8. โรงแรม และภัตตาคาร	644.4	19.1	219.0	137.9	115.2	66.6	25.2	0.3	26.4	22.9	3.1	0.1	8.7	8. Hotel and restaurants	
9. การขนส่ง สถานที่เก็บสินค้า และการคมนาคม	373.5	3.4	90.6	78.9	87.5	47.0	15.5	0.0	28.3	17.3	2.5	-	2.6	9. Transport, storage and communication	
10. การเป็นสื่อกลางทางการเงิน	84.5	0.3	4.0	3.2	5.1	5.3	5.0	0.8	51.4	7.2	1.5	-	0.8	10. Financial intermediation	
11. กิจกรรมด้านอสังหาริมทรัพย์ การให้เช่า และกิจกรรมทางธุรกิจ	203.8	2.3	48.3	38.8	27.7	13.4	9.7	0.5	43.5	16.2	2.1	-	1.5	11. Real estate, renting and business activities	
12. การบริการราชการ และกองทัพประเภท รวมทั้งทหารบก ทหารเรือ และกิจการประจัญบาน	291.0	0.7	21.4	14.3	34.2	26.7	36.6	0.3	111.8	38.7	4.5	-	1.9	12. Public administration and defence, compulsory social security	
13. การศึกษา	228.9	0.1	12.5	8.4	6.5	6.3	2.4	0.6	72.4	9.7	109.4	-	0.7	13. Education	
14. งานด้านสุขภาพ และงานสังคมสงเคราะห์	152.8	1.6	19.2	13.9	16.7	22.7	6.7	0.1	27.3	40.8	2.1	-	1.9	14. Health and social work	
15. กิจกรรมด้านบริการชุมชน สังคม และการบริการส่วนบุคคลอื่น ๆ	218.1	6.2	62.2	50.1	46.0	25.4	4.7	-	14.9	6.9	0.8	0.4	0.6	15. Other community, social and personal service activity	
16. ครัวเรือนส่วนบุคคล	41.9	5.0	21.7	8.3	2.6	2.2	0.9	-	0.2	0.6	-	-	0.6	16. Private households with employed persons	
17. องค์การระหว่างประเทศและองค์การต่างประเทศ อื่นๆ และสมาชิก	1.0	-	-	0.4	-	-	-	-	0.5	0.2	-	-	-	17. Extra-territorial organizations and bodies	
18. ไม่ทราบ	10.3	-	0.8	0.7	1.6	2.3	0.3	-	2.4	0.7	-	-	1.5	18. Unknown	

L/ รวมอาชีพระยะสั้น / Including Short Course Vocational

ตารางที่ 5 จำนวนผู้จบการศึกษาชั้นมัธยมศึกษาตอนต้นและตอนปลาย โดยระดับการศึกษา, ประเภทวิชา และเพศ

TABLE 5 EMPLOYED PERSONS BY LEVEL OF EDUCATIONAL ATTAINMENT, INDUSTRY AND SEX - CENTRAL REGION

ประเภทวิชา Sector	รวม Total	ไม่มี การศึกษาคือ None	ต่ำกว่า ประถมศึกษา Less than Elementary	ประถมศึกษา Elementary	ระดับมัธยมศึกษาตอนต้น Upper Secondary Level				ระดับมัธยมศึกษาตอนปลาย Higher Level				ไม่รู้ แน่ชัด Unknown	อุตสาหกรรม INDUSTRY
					ต่ำกว่า มัธยมศึกษา ต่ำกว่า Lower Secondary	มัธยมศึกษา ต่ำกว่า Lower Secondary	สามัญ ศึกษา General/ Academic	สายอาชีพ ศึกษา Vocational	ครู สอน Teacher	สายอาชีพ ศึกษา Technical Education	ครู สอน Teacher	สายอาชีพ ศึกษา Technical Education		
<b>ชาย</b>	<b>4,874.2</b>	<b>108.6</b>	<b>1,235.0</b>	<b>1,070.5</b>	<b>919.9</b>	<b>489.2</b>	<b>237.1</b>	<b>3.9</b>	<b>326.1</b>	<b>296.5</b>	<b>52.4</b>	<b>4.0</b>	<b>41.0</b>	<b>MALE</b>
1. เกษตรกรรม, การปศุสัตว์ และการป่าไม้	1,251.0	44.7	570.9	312.6	181.9	70.8	21.7	0.2	19.5	20.1	3.6	0.0	4.9	1. Agriculture, hunting and forestry
2. การประมง	123.3	2.7	49.8	33.6	15.9	9.1	7.0	-	1.3	2.7	1.0	-	0.3	2. Fishing
3. การขุดเหมืองแร่ และเหมืองหิน	14.4	0.2	5.6	3.1	1.8	2.1	0.3	-	0.6	0.9	-	-	-	3. Mining and quarrying
4. การผลิต	1,160.6	25.0	1,681.1	2,522.2	2,590.0	1,684.4	73.5	-	66.1	1,278.4	4.3	3.1	13.1	4. Manufacturing
5. การไฟฟ้า ก๊าซ และการประปา	33.5	0.0	1.5	4.1	4.0	2.9	2.8	0.0	12.6	5.3	0.4	-	0.1	5. Electricity, gas and water supply
6. การก่อสร้าง	444.5	12.1	1,453.3	1,251.9	75.5	24.9	19.4	-	18.0	19.0	0.2	0.1	4.2	6. Construction
7. การขนส่ง การขายปลีก การซ่อมแซมยานยนต์ รถจักรยานยนต์ ของใช้ในบ้าน รถยนต์ และของใช้ในบ้าน	738.9	11.1	1,647.7	1,444.4	170.6	85.1	46.6	1.3	52.7	51.0	3.4	0.4	7.7	7. Wholesale and retail trade, repair of motor vehicles motorcycles and personal and household goods
8. โรงแรม และภัตตาคาร	231.3	7.1	56.0	49.1	53.8	30.5	8.8	0.2	9.8	11.7	0.7	0.1	3.8	8. Hotel and restaurants
9. การขนส่ง สถานีขนส่งสินค้า และการคมนาคม	328.4	2.4	82.5	73.8	79.1	43.9	13.5	0.0	14.4	14.5	1.7	-	2.6	9. Transport, storage and communication
10. การเงิน อสังหาริมทรัพย์ และประกันภัย	37.2	-	0.9	2.3	2.1	2.1	3.8	0.8	20.4	3.2	1.2	-	0.4	10. Financial intermediation
11. การค้าปลีก การค้าปลีกขั้นสูง การค้าปลีกขั้นสูง และการค้าปลีก	126.8	1.0	30.9	26.4	18.6	9.5	5.9	0.5	23.1	9.3	0.6	-	1.1	11. Real estate, renting and business activities
12. การบริการราชการ และการป้องกันประเทศ รวมทั้งการปรับระดับความเท่าเทียมกัน	182.4	0.7	16.4	12.5	27.4	20.9	29.2	0.3	52.6	18.5	2.8	-	1.1	12. Public administration and defence, compulsory social security
13. การศึกษา	73.3	0.1	5.6	2.9	4.0	2.0	0.7	0.5	21.5	3.5	32.1	-	0.4	13. Education
14. งานด้านสุขภาพ และงานสังคมสงเคราะห์	28.9	0.1	2.4	3.7	4.2	5.4	1.5	0.1	6.5	4.4	0.1	-	0.5	14. Health and social work
15. การรวมกันของภาคเอกชน รัฐ และบริการส่วนบุคคลอื่นๆ	88.3	0.7	23.3	21.5	21.1	8.7	2.0	-	6.0	4.2	0.4	0.4	0.1	15. Other community, social and personal service activity
16. ธุรกิจบริการส่วนบุคคล	6.0	0.6	1.2	2.2	0.2	1.1	0.4	-	-	0.4	-	-	-	16. Private households with employed persons
17. องค์การระหว่างประเทศและองค์การไม่แสวงหาผลกำไร	0.3	-	-	-	-	-	-	-	0.1	0.2	-	-	-	17. Extra-territorial organizations and bodies
18. ไม่ทราบ	5.4	-	-	0.4	0.9	2.0	0.3	-	1.1	-	-	-	0.7	18. Unknown
<b>หญิง</b>	<b>4,265.9</b>	<b>168.3</b>	<b>1,316.3</b>	<b>812.5</b>	<b>637.5</b>	<b>410.8</b>	<b>150.7</b>	<b>1.1</b>	<b>427.0</b>	<b>210.8</b>	<b>104.2</b>	<b>3.8</b>	<b>23.2</b>	<b>FEMALE</b>
1. เกษตรกรรม, การปศุสัตว์ และการป่าไม้	954.7	78.6	525.4	207.8	70.3	35.8	12.9	0.7	12.5	8.0	2.3	-	0.5	1. Agriculture, hunting and forestry
2. การประมง	57.5	2.1	25.7	18.2	5.0	2.0	1.5	-	1.5	1.5	-	-	-	2. Fishing
3. การขุดเหมืองแร่ และเหมืองหิน	3.0	-	0.7	0.5	1.3	-	-	-	0.5	-	-	-	-	3. Mining and quarrying
4. การผลิต	1,295.9	35.8	2,252.2	2,796.2	3,107.7	1,950.0	59.5	0.2	97.8	73.9	5.7	3.8	8.7	4. Manufacturing
5. การไฟฟ้า ก๊าซ และการประปา	6.5	-	0.5	0.4	-	1.0	0.2	0.0	3.2	0.6	0.6	-	-	5. Electricity, gas and water supply
6. การก่อสร้าง	99.9	5.7	34.4	29.3	13.8	1.9	4.2	-	7.9	2.0	-	-	0.8	6. Construction
7. การขนส่ง การขายปลีก การซ่อมแซมยานยนต์ รถจักรยานยนต์ ของใช้ในบ้าน รถยนต์ และของใช้ในบ้าน	706.4	20.1	2,241.1	1,167.7	104.6	83.4	31.6	-	79.9	35.6	9.3	-	3.2	7. Wholesale and retail trade, repair of motor vehicles motorcycles and personal and household goods
8. โรงแรม และภัตตาคาร	413.1	12.0	163.1	88.8	61.5	36.0	16.4	0.1	16.6	11.3	2.4	-	4.9	8. Hotel and restaurants
9. การขนส่ง สถานีขนส่งสินค้า และการคมนาคม	45.1	1.0	8.0	5.2	8.4	3.1	1.9	-	13.9	2.8	0.8	-	-	9. Transport, storage and communication
10. การเงิน อสังหาริมทรัพย์ และประกันภัย	47.3	0.3	3.1	0.9	3.0	3.2	1.2	-	31.0	4.0	0.3	-	0.4	10. Financial intermediation
11. การค้าปลีก การค้าปลีกขั้นสูง การค้าปลีกขั้นสูง และการค้าปลีก	77.1	1.3	17.4	12.4	9.1	4.0	3.8	-	20.5	6.8	1.4	-	0.4	11. Real estate, renting and business activities
12. การบริการราชการ และการป้องกันประเทศ รวมทั้งการปรับระดับความเท่าเทียมกัน	108.7	-	5.0	1.7	6.8	5.8	7.4	-	59.3	20.3	1.7	-	0.8	12. Public administration and defence, compulsory social security
13. การศึกษา	155.6	-	6.9	5.5	2.5	4.3	1.7	0.1	50.9	6.2	77.3	-	0.3	13. Education
14. งานด้านสุขภาพ และงานสังคมสงเคราะห์	123.9	1.5	16.8	10.2	12.5	17.3	5.2	-	20.8	36.3	2.0	-	1.4	14. Health and social work
15. การรวมกันของภาคเอกชน รัฐ และบริการส่วนบุคคลอื่นๆ	128.8	5.4	38.9	28.7	25.0	16.7	2.7	-	8.9	2.6	0.5	-	0.5	15. Other community, social and personal service activity
16. ธุรกิจบริการส่วนบุคคล	35.9	4.4	20.4	6.2	2.4	1.1	0.5	-	0.2	0.3	-	-	0.6	16. Private households with employed persons
17. องค์การระหว่างประเทศและองค์การไม่แสวงหาผลกำไร	0.8	-	-	0.4	-	-	-	-	0.4	-	-	-	-	17. Extra-territorial organizations and bodies
18. ไม่ทราบ	5.0	-	0.8	0.3	0.7	0.3	-	-	1.4	0.7	-	-	0.7	18. Unknown

\_/ รวมองค์การระหว่างประเทศ / Including Short Course, Vocational



ตารางที่ 6 จำนวนผู้มีงานทำ จำแนกตามสถานภาพทำงาน อาชีพ ภาคกลาง

TABLE 6 EMPLOYED PERSONS BY WORK STATUS, OCCUPATION , CENTRAL REGION

ไตรมาสที่ 3:2551 : Quarter 3:2008

หน่วยเป็นพัน : In Thousands

อาชีพ	สถานภาพการทำงาน Work Status						TOTAL	OCCUPATION
	รวม	นายจ้าง	ลูกจ้างรัฐบาล	ถูกจ้างเอกชน	ทำงานส่วนตัว	ช่วยสุจริต ครอบครัว		
	Total	Employer	Government Employee	Private Employee	Own Account Worker	Unpaid Family Worker		
<b>ยอดรวม</b>	<b>9,140.1</b>	<b>262.7</b>	<b>744.0</b>	<b>4,443.1</b>	<b>2,273.2</b>	<b>1,412.8</b>	<b>4.4</b>	
1. ผู้มีวุฒิคุณนามข ราชการระดับอาวุโส และผู้จัดการ	251.6	126.8	47.3	53.3	23.9	0.3	-	1. Legislators, senior officials and managers
2. ผู้ประกอบวิชาชีพด้านต่างๆ	338.4	0.8	216.8	106.7	10.7	3.3	-	2. Professionals
3. ผู้ประกอบวิชาชีพด้านเทคนิคต่างๆ และอาชีพที่กี่ยวข้อง	529.0	5.1	106.4	378.6	30.6	8.4	0.0	3. Technicians and associate professionals
4. เสมียน	440.0	0.9	132.1	284.5	3.2	19.3	-	4. Clerks
5. พนักงานบริการและพนักงานในร้านค้า และตลาด	1,652.0	36.8	71.2	353.7	761.3	428.1	0.9	5. Service workers and shop and market sales workers
6. ผู้ปฏิบัติงานที่มีฝีมือในด้านเกษตร และการประมง	1,999.8	47.9	12.1	212.0	931.3	796.6	-	6. Skilled agricultural and fishery workers
7. ผู้ปฏิบัติงานด้านความงามทางสมีมือ และธุรกิจการกัที่กี่ยวข้อง	1,260.8	36.8	33.4	924.1	182.4	81.3	2.8	7. Craft and related trades workers
8. ผู้ปฏิบัติงานด้านการประกอบ อาชีพขั้นพื้นฐานต่างๆ ในด้านการขาย และการให้บริการ	1,366.5	4.7	44.2	1,123.4	183.0	10.5	0.7	8. Plant and machine operators and assemblers
9. อาชีพขั้นพื้นฐานต่างๆ ในด้านการขาย และการให้บริการ	1,289.2	2.9	77.6	996.8	146.9	65.1	-	9. Elementary occupations
10. คนงานซึ่งมิได้จำแนกไว้เป็นหมวดอื่น	13.0	-	2.9	10.1	-	-	-	10. Workers not classifiable by occupation

ตารางที่ 6 จำนวนผู้มีงานทำ จำแนกตามสถานภาพทำงาน อาชีพ และเพศ ภาคกลาง

TABLE 6 EMPLOYED PERSONS BY WORK STATUS, OCCUPATION AND SEX, CENTRAL REGION

ไตรมาสที่ 3:2551 : Quarter 3:2008

หน่วยเป็นพัน : In Thousands

อาชีพ	สถานภาพการทำงาน Work Status						การรวมกลุ่ม Members of Producers' Cooperatives	OCCUPATION
	รวม Total	นายจ้าง Employer	ถูกจ้างรัฐบาล Government Employee	ถูกจ้างเอกชน Private Employee	ทำงานส่วนตัว Own Account Worker	ช่วยธุรกิจ ครอบครัว Unpaid Family Worker		
<b>ชาย</b>	<b>4,874.2</b>	<b>203.4</b>	<b>390.7</b>	<b>2,393.1</b>	<b>1,336.9</b>	<b>549.0</b>	<b>1.1</b>	<b>MALE</b>
1. ผู้บัญญัติกฎหมาย ข้าราชการระดับอาวุโส และผู้จัดการ	189.6	105.5	37.8	30.8	15.5	0.0	-	1. Legislators, senior officials and managers
2. ผู้ประกอบวิชาชีพด้านต่างๆ	132.4	0.7	74.3	48.7	7.4	1.4	-	2. Professionals
3. ผู้ประกอบวิชาชีพด้านเทคนิคสาขาต่างๆ และอาชีพที่เกี่ยวข้อง	248.9	4.8	66.2	162.5	13.3	2.1	0.0	3. Technicians and associate professionals
4. เสิร์ฟ	159.6	0.6	43.5	106.9	2.2	6.3	-	4. Clerks
5. พนักงานบริการและพนักงานในร้านค้าและตลาด	656.3	19.2	37.6	160.7	274.9	163.7	-	5. Service workers and shop and market sales workers
6. ผู้ปฏิบัติงานที่มีชื่อในด้านการเกษตรและการประมง	1,141.3	34.5	9.0	133.2	662.7	301.9	-	6. Skilled agricultural and fishery workers
7. ผู้ปฏิบัติงานด้านความสามรถทางฝีมือและธุรกิจการค้าที่เกี่ยวข้อง	886.5	32.5	32.9	668.2	109.3	43.2	0.4	7. Craft and related trades workers
8. ผู้ปฏิบัติการโรงงานและเครื่องจักร และผู้ปฏิบัติงานด้านอาคารประกอบ	847.5	4.1	42.5	618.4	174.9	7.0	0.7	8. Plant and machine operators and assemblers
9. อาชีพขั้นพื้นฐานต่างๆ ในด้านการขายและการให้บริการ	605.5	1.6	45.4	458.6	76.8	23.2	-	9. Elementary occupations
10. คนงานซึ่งมิได้จำแนกไว้บนหมวดอื่น	6.7	-	1.6	5.1	-	-	-	10. Workers not classifiable by occupation
<b>หญิง</b>	<b>4,265.9</b>	<b>59.3</b>	<b>353.3</b>	<b>2,049.9</b>	<b>936.3</b>	<b>863.8</b>	<b>3.3</b>	<b>TOTAL</b>
1. ผู้บัญญัติกฎหมาย ข้าราชการระดับอาวุโส และผู้จัดการ	61.9	21.3	9.6	22.5	8.4	0.2	-	1. Legislators, senior officials and managers
2. ผู้ประกอบวิชาชีพด้านต่างๆ	205.9	0.1	142.6	58.1	3.3	1.9	-	2. Professionals
3. ผู้ประกอบวิชาชีพด้านเทคนิคสาขาต่างๆ และอาชีพที่เกี่ยวข้อง	280.1	0.3	40.3	216.1	17.3	6.2	-	3. Technicians and associate professionals
4. เสิร์ฟ	280.4	0.3	88.6	177.5	1.0	13.0	-	4. Clerks
5. พนักงานบริการและพนักงานในร้านค้าและตลาด	995.7	17.6	33.6	193.0	486.3	264.3	0.9	5. Service workers and shop and market sales workers
6. ผู้ปฏิบัติงานที่มีชื่อในด้านการเกษตรและการประมง	858.6	13.4	3.1	78.8	268.7	494.7	-	6. Skilled agricultural and fishery workers
7. ผู้ปฏิบัติงานด้านความสามรถทางฝีมือและธุรกิจการค้าที่เกี่ยวข้อง	374.3	4.4	0.5	255.9	73.1	38.1	2.4	7. Craft and related trades workers
8. ผู้ปฏิบัติการโรงงานและเครื่องจักร และผู้ปฏิบัติงานด้านอาคารประกอบ	519.0	0.6	1.6	505.0	8.2	3.5	-	8. Plant and machine operators and assemblers
9. อาชีพขั้นพื้นฐานต่างๆ ในด้านการขายและการให้บริการ	683.6	1.3	32.2	538.2	70.1	41.9	-	9. Elementary occupations
10. คนงานซึ่งมิได้จำแนกไว้บนหมวดอื่น	6.3	-	1.4	5.0	-	-	-	10. Workers not classifiable by occupation

ตารางที่ 7 จำนวนผู้มีงานทำ จำแนกตามสถานภาพทำงาน อุตสาหกรรม ภาคกลาง

TABLE 7 EMPLOYED PERSONS BY WORK STATUS, INDUSTRY, CENTRAL REGION

หน่วยนับพัน : In Thousands

ไตรมาสที่ 3/2551 : Quarter 3/2008

อุตสาหกรรม	สถานภาพการทำงาน Work Status						รวม	INDUSTRY
	นายจ้าง	ผู้จ้างรัฐบาล	ผู้จ้างเอกชน	ทำงานส่วนตัว	ช่วยธุรกิจครอบครัว	การรวมกลุ่ม		
	Employer	Government Employee	Private Employee	Own Account Worker	Unpaid Family Worker	Members of Producers' Cooperatives		
<b>ยอดรวม</b>	<b>9,140.1</b>	<b>744.0</b>	<b>4,443.1</b>	<b>2,273.2</b>	<b>1,412.8</b>	<b>4.4</b>	<b>TOTAL</b>	
1. เกษตรกรรม การล่าสัตว์ และการป่าไม้	2,205.6	21.8	524.8	854.1	734.1	-	1. Agriculture, hunting and forestry	
2. การประมง	180.7	1.4	34.9	78.5	60.2	-	2. Fishing	
3. การทำเหมืองแร่และหิน	17.4	-	15.8	0.9	0.6	-	3. Mining and quarrying	
4. การผลิต	2,456.4	4.4	2,209.8	120.6	80.1	2.8	4. Manufacturing	
5. การไฟฟ้า ก๊าซ และการประปา	40.0	36.7	3.3	-	-	-	5. Electricity, gas and water supply	
6. การก่อสร้าง	544.3	8.7	443.5	20.2	14.9	-	6. Construction	
7. การขนส่ง การขายปลีก การซ่อมแซมยานยนต์ รถจักรยานยนต์ ของใช้ส่วนบุคคล และของใช้ในครัวเรือน	1,445.3	0.5	479.6	585.1	324.3	0.9	7. Wholesale and retail trade, repair of motor vehicles motorcycles and personal and household goods	
8. โรงแรม และภัตตาคาร	644.4	-	169.2	302.3	159.0	-	8. Hotel and restaurants	
9. การขนส่ง สถานีเก็บสินค้า และการคมนาคม	373.5	46.4	135.2	176.2	11.7	0.7	9. Transport, storage and communication	
10. การเงินและประกันภัย	84.5	18.6	65.3	0.6	-	-	10. Financial intermediation	
11. กิจกรรมด้านอสังหาริมทรัพย์ การให้เช่า และกิจกรรมทางธุรกิจ	203.8	13.9	146.1	28.2	7.1	-	11. Real estate, renting and business activities	
12. การบริหารราชการ และการป้องกันประเทศ รวมทั้งการประกันสังคมภาคบังคับ	291.0	291.0	-	-	-	-	12. Public administration and defence, compulsory social security	
13. การศึกษา	228.9	179.8	44.9	2.4	1.2	-	13. Education	
14. งานด้านสุขภาพ และงานสังคมสงเคราะห์	152.8	96.0	35.3	15.8	4.7	-	14. Health and social work	
15. กิจกรรมด้านริกรชุมชน สังคม และการบริการส่วนบุคคลอื่นๆ	218.1	7.7	83.2	88.0	14.9	-	15. Other community, social and personal service activity	
16. ผู้จ้างในครัวเรือนส่วนบุคคล	41.9	-	41.9	-	-	-	16. Private households with employed persons	
17. องค์การระหว่างประเทศและองค์การต่างประเทศอื่นๆ และสมาชิก	1.0	-	1.0	-	-	-	17. Extra-territorial organizations and bodies	
18. ไม่ทราบ	10.3	0.5	9.4	0.4	-	-	18. Unknown	

ตารางที่ 7 จำนวนผู้มีงานทำ จำแนกตามสถานภาพทางอุตสาหกรรมและเพศ ภาคกลาง

TABLE 7 EMPLOYED PERSONS BY WORK STATUS, INDUSTRY AND SEX, CENTRAL REGION

ไตรมาสที่ 3/2551 : Quarter 3/2008

หน่วยนับพัน : In Thousands

อุตสาหกรรม Industry	สถานภาพทางจ้างงาน Work Status						รวม Total	INDUSTRY
	นายจ้าง Employer	จ้างรัฐวิสาหกิจ Government Employee	จ้างเอกชน Private Employee	จ้างตนเอง Own Account Worker	จ้างครอบครัว Unpaid Family Worker	รวมกลุ่ม Members of Producers' Cooperatives		
	203.4	390.7	2,933.1	1,336.9	549.0	1.1	MALE	
1. เกษตรกรรม การทำสัตว์ และการป่าไม้	52.9	16.6	303.4	604.0	274.1	-	1. Agriculture, hunting and forestry	
2. การประมง	4.8	0.8	26.5	62.3	29.0	-	2. Fishing	
3. การทำเหมืองแร่ และเหมืองหิน	0.2	-	13.2	0.7	0.4	-	3. Mining and quarrying	
4. การผลิต	30.2	2.7	1,040.9	50.1	36.2	0.4	4. Manufacturing	
5. การไฟฟ้า ก๊าซ และการประปา	-	30.2	3.3	-	-	-	5. Electricity, gas and water supply	
6. การก่อสร้าง	55.8	7.1	354.9	18.8	7.9	-	6. Construction	
7. การขนส่ง การขายปลีก การซ่อมแซมยานยนต์ รถจักรยานยนต์ ของใช้ส่วนบุคคล และของใช้ในชีวิตประจำวัน	37.7	0.1	287.2	288.4	125.6	-	7. Wholesale and retail trade, repair of motor vehicles motorcycles and personal and household goods	
8. โรงแรม และภัตตาคาร	6.7	-	65.2	97.8	61.6	-	8. Hotel and restaurants	
9. การขนส่ง สานที่เก็บสินค้า และการคมนาคม	2.9	35.1	116.4	168.0	5.3	0.7	9. Transport, storage and communication	
10. การเป็นสื่อกลางการเงิน	0.0	9.3	27.4	0.4	-	-	10. Financial intermediation	
11. กิจกรรมด้านบริหารชุมชน สังคม และการบริการส่วนบุคคลอื่นๆ	7.7	6.9	91.8	18.1	2.3	-	11. Real estate, renting and business activities	
12. การบริหารราชการ และการป้องกันประเทศ รวมทั้งการประกันสังคมภาคบังคับ	-	182.4	-	-	-	-	12. Public administration and defence, compulsory social security	
13. การศึกษา	-	61.4	10.8	0.5	0.7	-	13. Education	
14. งานด้านสุขภาพ และงานสังคมสงเคราะห์	0.7	20.8	4.4	2.6	0.3	-	14. Health and social work	
15. กิจกรรมด้านบริหารชุมชน สังคม และการบริการส่วนบุคคลอื่นๆ	3.7	17.1	36.8	24.9	5.7	-	15. Other community, social and personal service activity	
16. ผู้จ้างในครัวเรือนส่วนบุคคล	-	-	6.0	-	-	-	16. Private households with employed persons	
17. องค์การระหว่างประเทศและองค์การต่างประเทศอื่นๆ และสมาชิก	-	-	0.3	-	-	-	17. Extra-territorial organizations and bodies	
18. ไม่ทราบ	-	0.2	4.8	0.4	-	-	18. Unknown	
	59.3	353.3	2,049.9	936.3	863.8	3.3	FEMALE	
1. เกษตรกรรม การทำสัตว์ และการป่าไม้	17.8	5.2	221.4	250.2	460.1	-	1. Agriculture, hunting and forestry	
2. การประมง	0.9	0.6	8.5	16.2	31.2	-	2. Fishing	
3. การทำเหมืองแร่ และเหมืองหิน	-	-	2.6	0.2	0.2	-	3. Mining and quarrying	
4. การผลิต	8.5	1.7	1,168.9	70.5	43.9	2.4	4. Manufacturing	
5. การไฟฟ้า ก๊าซ และการประปา	-	6.5	-	-	-	-	5. Electricity, gas and water supply	
6. การก่อสร้าง	1.3	1.5	88.6	1.4	7.1	-	6. Construction	
7. การขนส่ง การขายปลีก การซ่อมแซมยานยนต์ รถจักรยานยนต์ ของใช้ส่วนบุคคล และของใช้ในชีวิตประจำวัน	17.2	0.4	192.5	296.7	198.7	0.9	7. Wholesale and retail trade, repair of motor vehicles motorcycles and personal and household goods	
8. โรงแรม และภัตตาคาร	7.2	-	103.9	204.5	97.5	-	8. Hotel and restaurants	
9. การขนส่ง สานที่เก็บสินค้า และการคมนาคม	0.6	11.2	18.8	8.2	6.3	-	9. Transport, storage and communication	
10. การเป็นสื่อกลางการเงิน	-	9.3	37.9	0.2	-	-	10. Financial intermediation	
11. กิจกรรมด้านบริหารชุมชน สังคม และการบริการส่วนบุคคลอื่นๆ	0.8	7.1	54.3	10.1	4.8	-	11. Real estate, renting and business activities	
12. การบริหารราชการ และการป้องกันประเทศ รวมทั้งการประกันสังคมภาคบังคับ	-	108.7	-	-	-	-	12. Public administration and defence, compulsory social security	
13. การศึกษา	0.7	118.5	34.0	1.9	0.5	-	13. Education	
14. งานด้านสุขภาพ และงานสังคมสงเคราะห์	0.3	75.2	30.9	13.2	4.3	-	14. Health and social work	
15. กิจกรรมด้านบริหารชุมชน สังคม และการบริการส่วนบุคคลอื่นๆ	4.0	7.2	46.4	63.1	9.2	-	15. Other community, social and personal service activity	
16. ผู้จ้างในครัวเรือนส่วนบุคคล	-	-	35.9	-	-	-	16. Private households with employed persons	
17. องค์การระหว่างประเทศและองค์การต่างประเทศอื่นๆ และสมาชิก	-	-	0.8	-	-	-	17. Extra-territorial organizations and bodies	
18. ไม่ทราบ	-	0.3	4.7	-	-	-	18. Unknown	

ตารางที่ 8 จำนวนผู้มีงานทำ จำแนกตามอาชีพ จำนวนชั่วโมงทำงานต่อสัปดาห์ การมีเวลาเหลือพอและต้องการทำงานเพิ่มขึ้น ภาคกลาง

TABLE 8 EMPLOYED PERSONS BY OCCUPATION, HOURS WORKED PER WEEK, AVAILABILITY FOR ADDITIONAL WORK, CENTRAL REGION

หน่วยนับพัน : In Thousands

จำนวนชั่วโมงทำงาน เพศ และ การมีเวลาเหลือพอ และต้องการทำงานเพิ่มขึ้น	อาชีพ Occupation											HOURS WORKED, SEX AND AVAILABILITY FOR ADDITIONAL WORK
	รวม Total	ผู้บัญญัติกฎหมาย และผู้จัดการ Legislators & Managers	วิชาชีพ ด้านต่างๆ Professional	วิชาชีพ ด้านเทคนิค Technicians	เสมียน Clerks	พนักงาน บริการ Service Workers	ด้านการเกษตร และประมง Agricultural & Fishery	ด้านความ สามารถทางมือ Craft & related trades	ผู้ปฏิบัติงาน โรงงานเครื่องจักร Plant & Machine operators	อาชีพอื่น ฐานต่างๆ Elementary occupations	คนงานซึ่งมี % ที่งานที่ ไม่พบบน Not classifiable	
ยอดรวม	9,140.1	251.6	338.4	529.0	440.0	1,652.0	1,999.8	1,260.8	1,366.5	1,289.2	13.0	13.0
มี	133.1	4.7	1.7	4.2	2.1	13.1	31.1	19.5	9.5	47.3	-	Available
ไม่มี	9,007.1	246.8	336.6	524.9	437.9	1,638.9	1,968.8	1,241.3	1,357.0	1,241.9	13.0	Not available
มีงานประจำแต่ไม่ได้ทำงาน	45.4	4.1	1.0	1.3	0.1	2.9	12.0	7.0	9.1	8.0	-	With job not work
มี	12.2	1.6	0.0	0.1	-	0.2	2.4	3.5	1.3	3.2	-	Available
ไม่มี	33.2	2.5	1.0	1.2	0.1	2.6	9.7	3.5	7.8	4.8	-	Not available
1-9 ชั่วโมง	17.5	0.2	0.7	1.8	-	1.0	8.9	0.4	0.1	2.7	1.7	1-9 hours
มี	1.8	0.2	-	0.2	-	0.3	0.6	-	-	0.5	-	Available
ไม่มี	15.7	-	0.7	1.6	-	0.7	8.3	0.4	0.1	2.2	1.7	Not available
10-19 ชั่วโมง	119.4	4.8	3.7	6.0	0.3	14.5	49.8	10.9	5.5	24.0	-	10-19 hours
มี	12.7	1.1	0.3	0.3	0.3	1.3	2.2	1.2	1.0	5.0	-	Available
ไม่มี	106.7	3.7	3.4	5.7	0.0	13.2	47.6	9.7	4.5	18.9	-	Not available
20-29 ชั่วโมง	372.5	5.2	3.8	7.4	2.0	46.0	199.4	25.6	15.8	67.3	-	20-29 hours
มี	24.7	0.1	0.2	0.8	0.8	2.0	4.2	4.1	1.1	11.3	-	Available
ไม่มี	347.7	5.1	3.6	6.6	1.2	44.0	195.1	21.6	14.6	56.0	-	Not available
30-34 ชั่วโมง	312.5	6.2	3.0	6.9	3.7	31.3	152.3	36.5	17.8	54.9	-	30-34 hours
มี	15.2	-	-	0.1	-	1.0	3.0	2.0	0.9	8.3	-	Available
ไม่มี	297.3	6.2	3.0	6.8	3.7	30.4	149.2	34.6	16.9	46.6	-	Not available
35-39 ชั่วโมง	864.6	29.7	123.0	48.1	76.3	101.1	324.4	53.7	36.6	68.9	2.8	35-39 hours
มี	15.3	-	0.4	0.4	0.8	1.0	6.7	2.1	0.5	3.4	-	Available
ไม่มี	849.3	29.7	122.6	47.7	75.4	100.1	317.7	51.6	36.2	65.5	2.8	Not available
40-49 ชั่วโมง	3,936.2	120.5	175.7	333.3	280.1	479.8	656.8	628.8	676.1	577.1	8.0	40-49 hours
มี	39.8	1.1	0.5	1.9	0.1	5.0	10.7	4.9	3.3	12.2	-	Available
ไม่มี	3,896.4	119.4	175.2	331.4	280.0	474.8	646.1	623.8	672.8	564.9	8.0	Not available
50 ชั่วโมงขึ้นไป	3,472.1	80.8	27.5	124.4	77.5	975.5	596.3	497.9	605.5	486.4	0.5	50 hours and over
มี	11.4	0.7	0.4	0.3	-	2.3	1.3	1.8	1.4	3.4	-	Available
ไม่มี	3,460.7	80.2	27.2	124.0	77.5	973.2	595.0	496.1	604.1	483.1	0.5	Not available

ตารางที่ 8 จำนวนผู้จ้างงาน ชั่วโมงทำงานต่อสัปดาห์ การมีสภาพแวดล้อมและข้อจำกัดการทำงานที่หนัก และเพศ ภาคกลาง

TABLE 8 EMPLOYED PERSONS BY OCCUPATION, HOURS WORKED PER WEEK, AVAILABILITY FOR ADDITIONAL WORK AND SEX, CENTRAL REGION

จำนวนผู้จ้างงาน เพศ และ การมีสภาพแวดล้อม และข้อจำกัดการทำงานที่หนัก	อาชีพ Occupation										อาชีพที่ งานต่ำกว่า Elementary occupations	ไม่สามารถ จัดประเภท ให้ชัดเจน Not classifiable	HOURS WORKED, SEX AND AVAILABILITY FOR ADDITIONAL WORK
	รวม	ผู้บังคับบัญชานาย และผู้จัดการ Legislators & Managers	วิชาชีพ ด้านต่างๆ Profes- sional	วิชาชีพ ด้านเทคนิค Technicians	เสมียน Clerks	พนักงาน บริการ Services	อาชีพเกษตร และประมง Agricultural & Fishery	ด้านความ สามารถก่อสร้าง Craft & related trades	ผู้ปฏิบัติงาน โรงงานเครื่องจักร Plant & Machine operators	อาชีพที่ งานต่ำกว่า Elementary occupations			
<b>ชาย</b>	<b>4,874.2</b>	<b>189.6</b>	<b>132.4</b>	<b>248.9</b>	<b>159.6</b>	<b>656.3</b>	<b>1,141.3</b>	<b>886.5</b>	<b>847.5</b>	<b>605.5</b>	<b>6.7</b>	<b>MALE</b>	
มี	73.6	3.2	0.6	2.2	2.0	4.9	16.9	14.5	7.2	22.3	-	Available	
ไม่มี	4,800.6	186.4	131.8	246.7	157.6	651.4	1,124.4	872.0	840.3	583.3	6.7	Not available	
มีงานประจำแต่ไม่ได้ทำงาน	25.7	3.8	0.1	0.8	-	1.1	6.1	5.1	5.8	2.9	-	With job not work	
มี	6.9	1.6	0.0	0.8	-	0.2	0.8	2.8	0.9	0.6	-	Available	
ไม่มี	18.8	2.3	0.1	0.8	-	0.9	5.3	2.3	4.9	2.4	-	Not available	
1-9 ชั่วโมง	10.0	0.2	0.3	1.5	-	0.4	4.3	0.4	0.1	1.0	1.7	1-9 hours	
มี	0.7	0.2	0.2	0.2	-	0.3	-	-	-	-	-	Available	
ไม่มี	9.3	-	0.3	1.3	-	0.1	4.3	0.4	0.1	1.0	1.7	Not available	
10-19 ชั่วโมง	61.5	2.8	2.3	3.3	0.3	3.3	26.4	8.2	4.2	10.6	-	10-19 hours	
มี	7.5	0.8	0.3	0.3	0.3	-	0.9	1.1	1.0	2.9	-	Available	
ไม่มี	53.9	2.0	2.1	3.0	-	3.3	25.5	7.1	3.3	7.7	-	Not available	
20-29 ชั่วโมง	185.5	3.3	2.6	3.8	1.9	16.7	96.3	14.2	12.6	34.0	-	20-29 hours	
มี	15.6	-	0.2	0.6	0.8	0.3	3.0	2.6	1.1	7.0	-	Available	
ไม่มี	169.9	3.3	2.4	3.2	1.0	16.4	93.3	11.6	11.5	27.1	-	Not available	
30-34 ชั่วโมง	173.4	5.6	1.6	3.5	2.2	9.6	82.3	24.5	16.8	27.2	-	30-34 hours	
มี	7.6	-	-	0.1	-	0.3	1.5	2.0	0.6	3.3	-	Available	
ไม่มี	165.8	5.6	1.6	3.4	2.2	9.4	80.8	22.5	16.3	23.9	-	Not available	
35-39 ชั่วโมง	431.0	23.6	46.2	23.0	22.7	41.7	171.7	33.4	34.7	32.3	1.7	35-39 hours	
มี	7.5	-	0.1	-	0.8	0.1	3.6	0.9	0.5	1.5	-	Available	
ไม่มี	423.5	23.6	46.1	23.0	21.8	41.6	168.1	32.5	34.2	30.7	1.7	Not available	
40-49 ชั่วโมง	2,110.6	90.3	67.4	155.4	101.7	197.0	377.9	472.6	393.5	251.8	3.0	40-49 hours	
มี	22.1	0.7	0.7	1.0	-	2.5	6.1	4.0	1.8	6.0	-	Available	
ไม่มี	2,088.5	89.7	67.4	154.4	101.7	194.5	371.8	468.5	391.8	245.7	3.0	Not available	
50 ชั่วโมงขึ้นไป	1,876.7	59.9	11.9	57.8	30.8	386.4	376.1	328.2	379.6	245.7	0.3	50 hours and over	
มี	5.8	-	-	0.1	-	1.2	0.9	1.1	1.4	1.0	-	Available	
ไม่มี	1,870.9	59.9	11.9	57.7	30.8	385.2	375.2	327.1	378.2	244.7	0.3	Not available	
<b>หญิง</b>	<b>4,265.9</b>	<b>61.9</b>	<b>205.9</b>	<b>280.1</b>	<b>280.4</b>	<b>995.7</b>	<b>858.6</b>	<b>374.3</b>	<b>519.0</b>	<b>683.6</b>	<b>6.3</b>	<b>FEMALE</b>	
มี	59.4	1.6	1.1	1.9	0.1	8.2	14.2	5.0	2.3	25.0	-	Available	
ไม่มี	4,206.5	60.4	204.8	278.2	280.3	987.5	844.4	369.3	516.7	658.7	6.3	Not available	
มีงานประจำแต่ไม่ได้ทำงาน	19.7	0.3	0.9	0.5	0.1	1.8	5.9	1.9	3.3	5.0	-	With job not work	
มี	5.4	-	-	0.1	-	0.6	0.6	0.4	0.4	2.6	-	Available	
ไม่มี	14.4	0.3	0.9	0.4	0.1	1.8	4.4	1.3	2.9	2.4	-	Not available	
1-9 ชั่วโมง	7.5	-	0.3	0.4	-	0.6	4.6	0.0	-	1.6	-	1-9 hours	
มี	1.1	-	-	-	-	0.6	-	-	-	0.5	-	Available	
ไม่มี	6.4	-	0.3	0.4	-	0.6	4.0	0.0	-	1.2	-	Not available	
10-19 ชั่วโมง	57.9	2.0	1.4	2.7	0.0	11.2	23.4	2.7	1.2	13.3	-	10-19 hours	
มี	5.1	0.3	-	1.3	-	1.3	1.3	0.2	0.2	2.1	-	Available	
ไม่มี	52.8	1.7	1.4	2.7	0.0	9.9	22.1	2.6	1.2	11.2	-	Not available	
20-29 ชั่วโมง	187.0	1.9	1.2	3.6	0.2	29.3	103.0	11.4	3.1	33.2	-	20-29 hours	
มี	9.1	0.1	-	0.3	-	1.7	1.7	1.5	1.7	4.3	-	Available	
ไม่มี	177.9	1.7	1.2	3.4	0.2	27.6	101.8	9.9	3.1	28.9	-	Not available	
30-34 ชั่วโมง	139.2	0.6	1.4	3.4	1.5	21.7	69.9	12.0	0.9	27.7	-	30-34 hours	
มี	7.6	-	-	0.1	-	0.7	1.5	-	0.3	5.1	-	Available	
ไม่มี	131.6	0.6	1.4	3.3	1.5	21.0	68.4	12.0	0.6	22.6	-	Not available	
35-39 ชั่วโมง	433.6	6.1	76.8	25.1	53.6	59.5	152.7	20.2	1.9	36.6	1.1	35-39 hours	
มี	7.8	-	0.3	0.4	-	1.0	3.1	1.2	-	1.9	-	Available	
ไม่มี	425.8	6.1	76.5	24.6	53.6	58.5	149.6	19.1	1.9	34.7	1.1	Not available	
40-49 ชั่วโมง	1,825.6	30.2	108.4	177.9	178.4	282.7	278.9	156.2	282.6	325.4	5.0	40-49 hours	
มี	17.7	0.5	0.5	0.9	0.1	2.5	4.6	6.2	1.5	6.2	-	Available	
ไม่มี	1,808.0	29.7	107.9	177.0	178.3	280.3	274.3	155.3	281.1	319.2	5.0	Not available	
50 ชั่วโมงขึ้นไป	1,595.4	21.0	15.6	66.6	46.6	589.0	220.2	169.7	225.8	240.7	0.2	50 hours and over	
มี	5.7	0.7	0.2	0.2	-	1.1	0.4	0.7	-	2.3	-	Available	
ไม่มี	1,589.7	20.3	15.2	66.4	46.6	588.0	219.8	169.0	225.8	238.4	0.2	Not available	

หน่วยนับพัน : In Thousands

ตารางที่ 9 จำนวนผู้มีงานทำ จำนวนตามอุตสาหกรรม จำนวนชั่วโมงทำงานต่อสัปดาห์ การมีเวลาเหลือพอและต้องการทำงานเพิ่มขึ้น ภาคกลาง

TABLE 9 EMPLOYED PERSONS BY INDUSTRY, HOURS WORKED PER WEEK, AVAILABILITY FOR ADDITIONAL WORK , CENTRAL REGION

หน่วยนับพัน : In Thousands

จำนวนชั่วโมงทำงาน เพศ และ การมีเวลาเหลือพอ และต้องการทำงานเพิ่มขึ้น	อุตสาหกรรม Industry										รวม Total	HOURS WORKED, SEX AND AVAILABILITY FOR ADDITIONAL WORK
	เกษตรกรรม Agriculture	การประมง Fishing	เหมืองแร่ และเหมืองหิน & Quarrying	การผลิต Manufacturing	ไฟฟ้า ก๊าซ และประปา Electricity, Gas & Water supply	การก่อสร้าง Construction	การขายส่ง Wholesale & Retail trade	โรงแรม และภัตตาคาร Hotels & Restaurants	การขนส่ง Transport	การขนส่ง & Commu- cation		
ทั้งหมด	9,140.1	2,205.6	180.7	17.4	2,456.4	40.0	544.3	1,445.3	644.4	373.5	373.5	TOTAL
มี	133.1	55.5	7.4	-	19.4	-	10.3	16.0	4.9	5.1	5.1	Available
ไม่มี	9,007.1	2,150.2	173.3	17.4	2,437.1	40.0	534.0	1,429.3	639.6	368.4	368.4	Not available
มีงบประมาณที่ไม่ได้ทำงาน	45.4	14.9	1.5	-	11.3	-	5.4	2.2	2.4	5.1	5.1	With job not work
มี	12.2	3.1	0.1	-	3.7	-	1.9	0.7	-	2.1	2.1	Available
ไม่มี	33.2	11.8	1.5	-	7.6	-	3.5	1.5	2.4	3.0	3.0	Not available
1-9 ชั่วโมง	17.5	8.4	1.5	-	1.3	-	0.4	0.9	0.2	0.1	0.1	1-9 hours
มี	1.8	0.8	-	-	-	-	-	0.0	-	-	-	Available
ไม่มี	15.7	7.6	1.5	-	1.3	-	0.4	0.8	0.2	0.1	0.1	Not available
10-19 ชั่วโมง	119.4	57.7	5.0	0.2	6.5	0.1	8.4	13.5	7.7	2.7	2.7	10-19 hours
มี	12.7	5.8	1.2	-	1.1	-	0.2	1.9	0.4	0.5	0.5	Available
ไม่มี	106.7	51.9	3.8	0.2	5.5	0.1	8.2	11.6	7.3	2.2	2.2	Not available
20-29 ชั่วโมง	372.5	212.0	22.1	0.2	23.4	0.1	14.2	37.4	24.5	11.6	11.6	20-29 hours
มี	24.7	11.6	1.6	-	1.4	-	2.8	3.7	0.9	0.6	0.6	Available
ไม่มี	347.7	200.5	20.5	0.2	22.0	0.1	11.4	33.7	23.6	11.0	11.0	Not available
30-34 ชั่วโมง	312.5	179.8	12.9	1.4	25.3	-	21.2	18.3	18.4	14.6	14.6	30-34 hours
มี	15.2	8.5	2.5	-	0.8	-	1.3	0.5	0.5	0.3	0.3	Available
ไม่มี	297.3	171.3	10.4	1.4	24.5	-	20.0	17.9	17.9	14.3	14.3	Not available
35-39 ชั่วโมง	864.6	324.0	28.9	0.8	33.5	14.7	12.5	64.5	41.6	20.3	20.3	35-39 hours
มี	15.3	8.6	0.7	-	1.7	-	0.5	0.8	0.9	0.4	0.4	Available
ไม่มี	849.3	315.4	28.2	0.8	31.8	14.7	12.0	63.7	40.7	19.9	19.9	Not available
40-49 ชั่วโมง	3,936.2	740.6	45.5	7.8	1,388.9	21.8	288.3	544.5	205.6	142.8	142.8	40-49 hours
มี	39.8	14.3	1.5	-	8.6	-	3.2	5.8	1.1	0.4	0.4	Available
ไม่มี	3,896.4	726.3	44.0	7.8	1,380.3	21.8	285.1	538.8	204.5	142.4	142.4	Not available
50 ชั่วโมงขึ้นไป	3,472.1	668.3	63.4	7.0	966.4	3.4	193.9	764.0	344.1	176.4	176.4	50 hours and over
มี	11.4	2.9	-	-	2.2	-	0.5	2.6	1.1	0.9	0.9	Available
ไม่มี	3,460.7	665.4	63.4	7.0	964.2	3.4	193.5	761.4	343.0	175.5	175.5	Not available

ตารางที่ 9 จำนวนผู้มีงานทำ จำนวนชั่วโมงทำงานต่อสัปดาห์ การมีเวลาเหลือและต่อการทำงานเพิ่มขึ้น ภาคกลาง (ต่อ)

TABLE 9 EMPLOYED PERSONS BY INDUSTRY, HOURS WORKED PER WEEK, AVAILABILITY FOR ADDITIONAL WORK, CENTRAL REGION (Contd.)

จำนวนชั่วโมงทำงาน เพศและ การมีเวลาเหลือของ และต่อการทำงานเพิ่มขึ้น	อุตสาหกรรม (ต่อ) Industry (Contd.)											HOURS WORKED, SEX AND AVAILABILITY FOR ADDITIONAL WORK
	สื่อกลาง ทางการเงิน Financial intermediation	อสังหาริมทรัพย์ และการให้เช่า Real estate & Renting	บริการราชการ และป้องกันประเทศ Public adminis- tration & Defence	การศึกษา Education	ด้านสุขภาพและ สังคมสงเคราะห์ Health & Social work	ชุมชน สังคม & Social	ธุรกิจครัว- เรือนส่วนบุคคล Private households with employed persons	องค์กร ระหว่างประเทศ Extra-territorial organizations	ไม่ทราบ Unknown	TOTAL		
ยอดรวม	84.5	203.8	291.0	228.9	152.8	218.1	41.9	1.0	10.3	10.3		
มี	0.8	3.7	4.0	1.7	0.9	2.7	0.8	-	-	-		Available
ไม่มี	83.7	200.2	287.0	227.2	152.0	215.3	41.1	1.0	10.3	10.3		Not available
มีจนกระทั่งใช้ทำงาน	-	0.5	0.3	0.7	0.2	1.1	-	-	-	-		With job not work
มี	-	-	-	-	-	0.7	-	-	-	-		Available
ไม่มี	-	0.5	0.3	0.7	0.2	0.4	-	-	-	-		Not available
1-9 ชั่วโมง	-	0.5	0.2	0.2	0.1	1.9	0.2	-	1.7	1.7		1-9 hours
มี	-	-	0.2	-	-	0.5	0.2	-	-	-		Available
ไม่มี	-	0.5	-	0.2	0.1	1.4	-	-	1.7	1.7		Not available
10-19 ชั่วโมง	0.7	5.8	1.5	2.2	0.8	5.9	0.8	-	-	-		10-19 hours
มี	0.2	0.4	0.3	-	-	0.6	0.1	-	-	-		Available
ไม่มี	0.5	5.4	1.2	2.2	0.8	5.3	0.7	-	-	-		Not available
20-29 ชั่วโมง	0.2	6.4	2.5	2.5	2.1	11.3	2.2	-	-	-		20-29 hours
มี	-	1.3	0.5	-	-	0.4	0.0	-	-	-		Available
ไม่มี	0.2	5.1	2.1	2.5	2.1	10.9	2.1	-	-	-		Not available
30-34 ชั่วโมง	0.2	5.1	1.7	3.8	2.8	5.9	1.3	-	-	-		30-34 hours
มี	-	0.9	-	-	-	0.2	-	-	-	-		Available
ไม่มี	0.2	4.2	1.7	3.8	2.8	5.7	1.3	-	-	-		Not available
35-39 ชั่วโมง	16.1	9.9	148.9	93.2	32.8	20.7	1.2	0.5	0.5	0.5		35-39 hours
มี	-	-	1.2	0.4	0.2	-	-	-	-	-		Available
ไม่มี	16.1	9.9	147.7	92.8	32.6	20.7	1.2	0.5	0.5	0.5		Not available
40-49 ชั่วโมง	57.5	99.8	114.1	113.5	74.2	71.3	12.4	0.1	7.6	7.6		40-49 hours
มี	0.6	1.1	1.7	0.8	0.0	0.4	0.4	-	-	-		Available
ไม่มี	57.0	98.7	112.4	112.7	74.1	70.9	12.0	0.1	7.6	7.6		Not available
50 ชั่วโมงขึ้นไป	9.7	76.0	21.8	12.9	40.0	100.2	23.7	0.4	0.5	0.5		50 hours and over
มี	-	-	0.2	0.5	0.6	-	-	-	-	-		Available
ไม่มี	9.7	76.0	21.6	12.4	39.3	100.2	23.7	0.4	0.5	0.5		Not available



ตารางที่ 9 จำนวนผู้จ้างทำ งานภาคอุตสาหกรรม จำนวนชั่วโมงทำงานต่อสัปดาห์ การมีเวลาเหลือต่อสัปดาห์และต้องการทำงานเพิ่มขึ้น และเพศ ภาคกลาง  
 TABLE 9 EMPLOYED PERSONS BY INDUSTRY. HOURS WORKED PER WEEK, AVAILABILITY FOR ADDITIONAL WORK AND SEX, CENTRAL REGION

ไตรมาสที่ 3/2551 : Quarter 3/2008

หน่วยนับเป็น : In Thousands

จำนวนชั่วโมงทำงาน เพศ และ การมีเวลาเหลือ และต้องการทำงานเพิ่มขึ้น	อุตสาหกรรม Industry										รวม Total	HOURS WORKED, SEX AND AVAILABILITY FOR ADDITIONAL WORK
	เกษตรกรรม Agriculture	การประมง Fishing	เหมืองแร่ เหมืองหิน Mining & Quarrying	การผลิต Manufacturing	ไฟฟ้า ก๊าซ และไอน้ำ Electricity, Gas & Water supply	ก่อสร้าง Construction	ค้าปลีก Wholesale & Retail trade	โรงแรม และภัตตาคาร Hotels & Restaurants	การขนส่ง Transport & Communi- cation	การขนส่ง Transport & Communi- cation		
ชาย	1,251.0	123.3	14.4	1,160.6	33.5	444.5	738.9	231.3	328.4	328.4	TOTAL (MALE)	Available
มี	30.6	5.8	-	7.5	-	8.3	8.7	0.4	4.9	4.9	Available	Available
ไม่มี	1,220.4	117.5	14.4	1,153.1	33.5	436.2	730.2	230.9	323.5	323.5	Not available	Not available
มีงานประจำแต่ไม่ได้ทำงาน	7.0	1.4	-	4.6	-	4.8	1.0	0.9	5.1	5.1	With job not work	With job not work
มี	1.1	-	-	1.7	-	1.8	0.2	-	2.1	2.1	Available	Available
ไม่มี	6.0	1.4	-	2.9	-	3.0	0.8	0.9	3.0	3.0	Not available	Not available
1-9 ชั่วโมง	4.6	0.5	-	0.7	-	0.4	0.3	0.1	0.1	0.1	1-9 hours	1-9 hours
มี	0.7	-	-	-	-	-	-	-	-	-	Available	Available
ไม่มี	4.6	0.5	-	0.7	-	0.4	0.3	0.1	0.1	0.1	Not available	Not available
10-19 ชั่วโมง	30.1	3.9	0.2	1.5	0.1	6.9	4.6	2.3	2.7	2.7	10-19 hours	10-19 hours
มี	7.5	1.2	-	0.6	-	0.2	0.9	-	0.5	0.5	Available	Available
ไม่มี	53.9	27.0	0.2	1.0	0.1	6.6	3.7	2.3	2.2	2.2	Not available	Not available
20-29 ชั่วโมง	102.5	15.0	0.2	7.6	0.1	12.8	15.3	9.6	10.1	10.1	20-29 hours	20-29 hours
มี	15.6	1.6	-	0.6	-	2.2	0.6	0.3	0.4	0.4	Available	Available
ไม่มี	169.9	13.4	0.2	7.0	0.1	10.6	14.0	9.3	9.7	9.7	Not available	Not available
30-34 ชั่วโมง	97.6	8.9	0.7	10.4	-	17.4	9.4	4.9	14.2	14.2	30-34 hours	30-34 hours
มี	7.6	3.0	0.3	1.6	0.3	1.3	0.2	-	0.3	0.3	Available	Available
ไม่มี	165.8	94.6	0.7	10.1	-	16.1	9.1	4.9	14.0	14.0	Not available	Not available
35-39 ชั่วโมง	431.0	17.9	0.4	12.6	11.0	11.2	29.3	13.8	18.6	18.6	35-39 hours	35-39 hours
มี	7.5	0.7	-	-	-	0.5	0.0	-	0.4	0.4	Available	Available
ไม่มี	423.5	17.2	0.4	12.6	11.0	10.8	29.3	13.8	18.2	18.2	Not available	Not available
40-49 ชั่วโมง	2,110.6	419.4	6.2	665.1	19.0	239.8	305.3	73.9	115.1	115.1	40-49 hours	40-49 hours
มี	22.1	0.8	6.2	2.9	-	2.4	4.2	0.1	0.4	0.4	Available	Available
ไม่มี	2,088.5	410.0	6.2	662.2	19.0	237.4	301.1	73.9	114.7	114.7	Not available	Not available
50 ชั่วโมงขึ้นไป	1,876.7	417.9	6.7	458.0	3.3	151.3	373.7	123.9	162.5	162.5	50 hours and over	50 hours and over
มี	5.8	1.6	-	1.3	-	-	1.9	0.1	0.9	0.9	Available	Available
ไม่มี	1,870.9	416.3	6.7	456.7	3.3	151.3	371.9	123.8	161.6	161.6	Not available	Not available
หญิง	4,265.9	575.5	3.0	1,295.9	6.5	99.9	706.4	413.1	451.1	451.1	TOTAL (FEMALE)	Available
มี	59.4	1.7	-	11.9	-	2.0	7.3	4.4	0.2	0.2	Available	Available
ไม่มี	4,206.5	929.8	3.0	1,284.0	6.5	97.8	699.2	408.7	44.9	44.9	Not available	Not available
มีงานประจำแต่ไม่ได้ทำงาน	19.7	0.2	-	6.7	-	0.6	1.2	1.5	-	-	With job not work	With job not work
มี	5.4	2.1	-	2.0	-	0.1	0.5	-	-	-	Available	Available
ไม่มี	14.4	5.8	-	4.8	-	0.5	0.7	1.5	-	-	Not available	Not available
1-9 ชั่วโมง	7.5	3.8	-	0.6	-	-	0.6	0.2	-	-	1-9 hours	1-9 hours
มี	1.1	0.8	-	-	-	-	0.0	-	-	-	Available	Available
ไม่มี	6.4	3.0	-	0.6	-	-	0.6	0.2	-	-	Not available	Not available
10-19 ชั่วโมง	57.9	27.6	-	5.0	-	1.6	8.9	5.4	-	-	10-19 hours	10-19 hours
มี	5.1	2.7	-	0.5	-	-	1.0	0.4	-	-	Available	Available
ไม่มี	52.8	25.0	-	4.5	-	1.6	7.9	5.0	-	-	Not available	Not available
20-29 ชั่วโมง	187.0	109.5	-	15.8	-	1.4	22.1	14.9	1.5	1.5	20-29 hours	20-29 hours
มี	9.1	3.9	-	0.8	-	0.6	2.4	0.6	0.2	0.2	Available	Available
ไม่มี	177.9	105.7	-	15.0	-	0.8	19.7	14.3	1.3	1.3	Not available	Not available
30-34 ชั่วโมง	139.2	82.2	0.7	14.8	-	3.9	9.0	13.5	0.3	0.3	30-34 hours	30-34 hours
มี	7.6	5.5	0.9	0.5	-	-	0.5	0.5	-	-	Available	Available
ไม่มี	131.6	76.7	0.7	14.4	-	3.9	8.7	13.1	0.3	0.3	Not available	Not available
35-39 ชั่วโมง	433.6	152.2	0.4	20.8	3.7	1.3	35.2	27.9	1.7	1.7	35-39 hours	35-39 hours
มี	7.8	3.9	-	1.7	-	-	0.8	0.9	-	-	Available	Available
ไม่มี	425.8	148.3	0.4	19.2	3.7	1.3	34.4	26.9	1.7	1.7	Not available	Not available
40-49 ชั่วโมง	1,825.6	321.2	1.7	723.8	2.8	48.6	239.3	131.7	27.7	27.7	40-49 hours	40-49 hours
มี	4.9	0.7	1.7	5.7	-	0.8	1.6	1.0	-	-	Available	Available
ไม่มี	1,808.0	316.3	1.7	718.1	2.8	47.7	237.7	130.6	27.7	27.7	Not available	Not available
50 ชั่วโมงขึ้นไป	1,954.4	250.4	0.3	508.4	0.0	42.6	390.3	218.2	13.9	13.9	50 hours and over	50 hours and over
มี	5.7	1.3	-	0.9	-	0.5	0.7	1.0	-	-	Available	Available
ไม่มี	1,589.7	249.1	0.3	507.6	0.0	42.2	389.5	217.1	13.9	13.9	Not available	Not available

ตารางที่ 9 จำนวนผู้จ้างทำ งานตามอุตสาหกรรม จำนวนชั่วโมงทำงานต่อสัปดาห์ การมีเวลาเหลือและต้องการทำงานเพิ่มขึ้น และเพศ ภาคกลาง (ต่อ)

TABLE 9 EMPLOYED PERSONS BY INDUSTRY, HOURS WORKED PER WEEK, AVAILABILITY FOR ADDITIONAL WORK AND SEX, CENTRAL REGION (Contd.)

จำนวนชั่วโมงทำงาน เพศ และ การมีเวลาเหลือ และต้องการทำงานเพิ่มขึ้น	อุตสาหกรรม (ต่อ) Industry (Contd.)										องค์กร ระหว่างประเทศ Extra-territorial organizations	ไม่ถึง Unknown	HOURS WORKED, SEX AND AVAILABILITY FOR ADDITIONAL WORK
	ดอกเบี้ย ทางการเงิน Financial intermediation	อสังหาริมทรัพย์ และเช่า Real estate & Renting	บริหารราชการ และส่วนราชการ Public admini- stration & Defence	การศึกษา Education	สุขภาพและ สังคมและ Health & Social work	บริการ ชุมชน Other community & Social	ถึงครัว- เรือน Private households with employer persons	บริการ สังคม & Social	บริการ สังคม & Social	บริการ สังคม & Social			
ชาย	37.2	126.8	182.4	73.3	28.9	88.3	6.0	0.3	5.4	MALE			
มี	0.6	2.5	2.6	-	0.0	1.8	-	-	-	Available		Available	
ไม่มี	36.6	124.3	179.7	73.3	28.9	86.5	6.0	0.3	5.4	Not available		Not available	
มีงานประจำแต่ไม่ได้ทำงาน	-	0.4	0.3	-	-	0.3	-	-	-	With job not work		With job not work	
มี	-	-	-	-	-	0.0	-	-	-	Available		Available	
ไม่มี	-	0.4	0.3	-	-	0.3	-	-	-	Not available		Not available	
1-9 ชั่วโมง	-	-	0.2	-	-	1.4	-	-	1.7	1-9 hours		1-9 hours	
มี	-	-	0.2	-	-	0.5	-	-	1.7	Available		Available	
ไม่มี	-	-	-	-	-	1.0	-	-	-	Not available		Not available	
10-19 ชั่วโมง	0.5	3.5	0.7	1.0	-	3.6	-	-	-	10-19 hours		10-19 hours	
มี	0.2	0.4	-	-	-	0.5	-	-	-	Available		Available	
ไม่มี	0.3	3.1	0.7	1.0	-	3.1	-	-	-	Not available		Not available	
20-29 ชั่วโมง	0.2	3.7	2.1	0.1	-	5.6	0.7	-	-	20-29 hours		20-29 hours	
มี	-	1.1	0.4	-	-	0.2	-	-	-	Available		Available	
ไม่มี	0.2	2.7	1.8	0.1	-	5.4	0.7	-	-	Not available		Not available	
30-34 ชั่วโมง	-	4.1	1.5	1.4	0.3	2.6	-	-	-	30-34 hours		30-34 hours	
มี	-	0.8	-	-	-	0.2	-	-	-	Available		Available	
ไม่มี	-	3.3	1.5	1.4	0.3	2.5	-	-	-	Not available		Not available	
35-39 ชั่วโมง	6.6	5.4	85.5	30.2	6.6	9.5	0.2	0.2	0.2	35-39 hours		35-39 hours	
มี	-	-	1.2	-	-	-	-	-	-	Available		Available	
ไม่มี	6.6	5.4	84.3	30.2	6.6	9.5	0.2	0.2	0.2	Not available		Not available	
40-49 ชั่วโมง	26.2	51.2	73.3	35.9	14.7	31.2	2.3	0.1	3.2	40-49 hours		40-49 hours	
มี	0.4	0.2	1.0	-	0.0	0.4	-	-	-	Available		Available	
ไม่มี	25.9	51.0	72.4	35.9	14.6	30.8	2.3	0.1	3.2	Not available		Not available	
50 ชั่วโมงขึ้นไป	3.7	58.6	18.8	4.8	7.4	34.1	2.8	-	0.3	50 hours and over		50 hours and over	
มี	-	-	-	-	-	-	-	-	-	Available		Available	
ไม่มี	3.7	58.6	18.8	4.8	7.4	34.1	2.8	-	0.3	Not available		Not available	
หญิง	47.3	77.1	108.7	155.6	123.9	129.8	35.9	0.8	5.0	FEMALE			
มี	0.2	1.2	1.4	1.7	0.8	0.9	0.8	-	-	Available		Available	
ไม่มี	47.1	75.9	107.3	153.9	123.1	128.9	35.1	0.8	5.0	Not available		Not available	
มีงานประจำแต่ไม่ได้ทำงาน	-	0.1	-	0.7	0.2	0.8	-	-	-	With job not work		With job not work	
มี	-	-	-	-	-	0.6	-	-	-	Available		Available	
ไม่มี	-	0.1	-	0.7	0.2	0.2	-	-	-	Not available		Not available	
1-9 ชั่วโมง	-	0.5	-	0.2	0.1	0.4	0.2	-	-	1-9 hours		1-9 hours	
มี	-	-	-	-	-	-	0.2	-	-	Available		Available	
ไม่มี	-	0.5	-	0.2	0.1	0.4	0.2	-	-	Not available		Not available	
10-19 ชั่วโมง	0.2	2.3	0.8	1.2	0.8	2.3	0.8	-	-	10-19 hours		10-19 hours	
มี	-	-	0.3	-	-	0.1	-	-	-	Available		Available	
ไม่มี	0.2	2.3	0.5	1.2	0.8	2.2	0.7	-	-	Not available		Not available	
20-29 ชั่วโมง	0.0	2.7	0.4	2.4	2.1	5.7	1.5	-	-	20-29 hours		20-29 hours	
มี	-	0.3	0.1	-	-	0.2	0.0	-	-	Available		Available	
ไม่มี	0.0	2.4	0.3	2.4	2.1	5.5	1.5	-	-	Not available		Not available	
30-34 ชั่วโมง	0.2	1.0	0.2	2.4	2.5	3.2	1.3	-	-	30-34 hours		30-34 hours	
มี	-	0.1	-	-	-	-	-	-	-	Available		Available	
ไม่มี	0.2	0.9	0.2	2.4	2.5	3.2	1.3	-	-	Not available		Not available	
35-39 ชั่วโมง	9.5	4.5	63.5	63.0	26.1	11.2	1.1	0.4	0.3	35-39 hours		35-39 hours	
มี	-	-	-	0.4	0.2	-	-	-	-	Available		Available	
ไม่มี	9.5	4.5	63.5	62.6	25.9	11.2	1.1	0.4	0.3	Not available		Not available	
40-49 ชั่วโมง	31.3	48.6	40.8	77.6	59.5	40.0	10.1	-	4.5	40-49 hours		40-49 hours	
มี	0.2	0.8	0.8	0.8	-	-	0.4	-	-	Available		Available	
ไม่มี	31.1	47.8	40.0	76.8	59.5	40.0	9.7	-	4.5	Not available		Not available	
50 ชั่วโมงขึ้นไป	6.0	17.5	3.0	8.1	32.6	66.1	20.9	0.4	0.2	50 hours and over		50 hours and over	
มี	-	-	0.2	0.5	0.6	-	-	-	-	Available		Available	
ไม่มี	6.0	17.5	2.9	7.6	32.0	66.1	20.9	0.4	0.2	Not available		Not available	

ไตรมาสที่ 3/2551 : Quarter 3/2008

หน่วยเป็นพัน : In Thousands

ตารางที่ 10 จำนวนผู้มีงานทำ จำนวนคนตามสถานภาพการทำงาน จำนวนชั่วโมงทำงานต่อสัปดาห์ การมีเวลาเหลือพอและต้องการทำงานเพิ่มขึ้น ภาคกลาง

TABLE 10 EMPLOYED PERSONS BY WORK STATUS, HOURS WORKED PER WEEK, AVAILABILITY FOR ADDITIONAL WORK, CENTRAL REGION

ไตรมาสที่ 3/2551 : Quarter 3/2008

หน่วยนับพัน : In Thousands

จำนวนชั่วโมงทำงาน เพศ และ การมีเวลาเหลือพอ และต้องการทำงานเพิ่มขึ้น	สถานภาพที่ทำงาน Work Status						การรวมกลุ่ม Members of Producers' Cooperatives	HOURS WORKED, SEX AND AVAILABILITY FOR ADDITIONAL WORK	TOTAL
	รวม Total	นายจ้าง Employer	ถูกจ้างรัฐบาล Government Employee	ถูกจ้างเอกชน Private Employee	ทำงานส่วนตัว Own Account Worker	ช่วยครอบครัว Unpaid Family Worker			
<b>ยอดรวม</b>	<b>9,140.1</b>	<b>262.7</b>	<b>744.0</b>	<b>4,443.1</b>	<b>2,273.2</b>	<b>1,412.8</b>	<b>4.4</b>		
มี	133.1	2.6	7.3	75.1	31.8	16.2	-	Available	
ไม่มี	9,007.1	260.2	736.6	4,367.9	2,241.4	1,396.5	4.4	Not available	
มีงานประจำแต่ไม่ได้ทำงาน	45.4	3.3	1.2	24.5	16.2	0.3	-	With job not work	
มี	12.2	0.4	-	8.4	3.5	-	-	Available	
ไม่มี	33.2	2.9	1.2	16.1	12.7	0.3	-	Not available	
1-9 ชั่วโมง	17.5	0.1	0.2	6.4	4.5	6.3	-	1-9 hours	
มี	1.8	-	0.2	1.0	-	0.6	-	Available	
ไม่มี	15.7	0.1	-	5.4	4.5	5.7	-	Not available	
10-19 ชั่วโมง	119.4	5.6	2.6	37.2	47.6	26.4	0.1	10-19 hours	
มี	12.7	0.1	0.3	6.6	4.4	1.3	-	Available	
ไม่มี	106.7	5.5	2.3	30.5	43.2	25.1	0.1	Not available	
20-29 ชั่วโมง	372.5	10.9	4.0	100.3	154.0	103.2	0.1	20-29 hours	
มี	24.7	0.7	0.5	16.9	4.3	2.3	-	Available	
ไม่มี	347.7	10.2	3.5	83.3	149.7	100.9	0.1	Not available	
30-34 ชั่วโมง	312.5	8.9	6.5	106.0	102.7	88.4	0.0	30-34 hours	
มี	15.2	-	-	12.2	1.9	1.1	-	Available	
ไม่มี	297.3	8.9	6.5	93.8	100.8	87.2	0.0	Not available	
35-39 ชั่วโมง	864.6	14.9	323.7	93.5	241.2	190.7	0.5	35-39 hours	
มี	15.3	0.3	1.8	3.7	6.2	3.3	-	Available	
ไม่มี	849.3	14.6	322.0	89.9	235.0	187.4	0.5	Not available	
40-49 ชั่วโมง	3,936.2	101.5	343.0	2,453.1	631.6	405.8	1.2	40-49 hours	
มี	39.8	1.1	3.8	20.5	7.9	6.4	-	Available	
ไม่มี	3,896.4	100.4	339.2	2,432.6	623.6	399.4	1.2	Not available	
50 ชั่วโมงขึ้นไป	3,472.1	117.6	62.8	1,622.2	1,075.4	591.7	2.4	50 hours and over	
มี	11.4	-	0.8	5.9	3.6	1.2	-	Available	
ไม่มี	3,460.7	117.6	62.0	1,616.3	1,071.8	590.5	2.4	Not available	

ตารางที่ 10 จำนวนผู้มีงานทำ จำนวนสถานภาพการทำงาน จำนวนชั่วโมงทำงานต่อสัปดาห์ การมีเวลาเหลือและต้องการทำงานเพิ่มขึ้น และเพศ ภาคกลาง  
TABLE 10 EMPLOYED PERSONS BY WORK STATUS, HOURS WORKED PER WEEK, AVAILABILITY FOR ADDITIONAL WORK AND SEX, CENTRAL REGION

ไตรมาสที่ 3 2551 : Quarter 3 2008

จำนวนชั่วโมงทำงาน เพศ และ การมีเวลาเหลือ และต้องการทำงานเพิ่มขึ้น	สถานภาพการทำงาน Work Status										รวม		HOURS WORKED, SEX AND AVAILABILITY FOR ADDITIONAL WORK TOTAL (MALE)
	พนักงานประจำงาน Work Status					พนักงานไม่ประจำงาน Work Status					สมาชิก ครอบครัว Unpaid Family Worker	การรวมกลุ่ม Members of Producers' Cooperatives	
	นายจ้าง Employer	รัฐบาล Government Employee	เอกชน Private Employee	ของตัวเอง Own Account Worker	ว่างงาน Unemployed	นายจ้าง Employer	รัฐบาล Government Employee	เอกชน Private Employee	ของตัวเอง Own Account Worker	ว่างงาน Unemployed			
Total	203.4	390.7	2,933.1	1,336.9	549.0	1.1	4,874.2	2,049.9	936.3	863.8	3.3		
ชาย	4,874.2	203.4	390.7	2,933.1	1,336.9	549.0	1.1	2,049.9	936.3	863.8	3.3		
มี	73.6	2.6	4.3	42.0	18.6	6.1	-	33.1	13.2	10.1	-	Available	
ไม่มี	4,800.6	200.9	386.4	2,351.1	1,318.3	542.8	1.1	2,016.8	923.0	853.7	3.3	Not available	
มีงานประจำแต่ไม่ต้องการ	25.7	2.8	0.6	12.5	9.8	-	-	12.0	6.4	0.3	-	With job not work	
มี	6.9	0.4	-	4.0	2.5	-	-	4.4	1.0	-	-	Available	
ไม่มี	18.8	2.4	0.6	8.5	7.3	-	-	7.6	5.4	0.3	-	Not available	
1-9 ชั่วโมง	10.0	-	0.2	4.6	1.8	3.4	-	4.4	2.7	2.9	-	1-9 hours	
มี	0.7	-	0.2	0.5	-	-	-	0.5	-	0.6	-	Available	
ไม่มี	9.3	-	-	4.1	1.8	3.4	-	3.9	2.7	2.3	-	Not available	
10-19 ชั่วโมง	61.5	3.9	1.8	22.1	23.8	9.8	-	22.1	23.8	9.8	-	10-19 hours	
มี	7.5	0.1	-	4.4	3.1	-	-	4.4	3.1	-	-	Available	
ไม่มี	53.9	3.9	1.8	17.7	20.8	9.8	-	17.7	20.8	9.8	-	Not available	
20-29 ชั่วโมง	185.5	6.5	2.4	58.2	88.9	29.6	-	58.2	88.9	29.6	-	20-29 hours	
มี	15.6	0.7	0.4	11.7	2.7	0.2	-	11.7	2.7	0.2	-	Available	
ไม่มี	169.9	5.8	2.0	46.5	86.2	29.4	-	46.5	86.2	29.4	-	Not available	
30-34 ชั่วโมง	173.4	6.9	3.9	61.5	61.3	39.7	0.0	61.5	61.3	39.7	0.0	30-34 hours	
มี	7.6	-	-	6.0	0.8	0.8	-	6.0	0.8	0.8	-	Available	
ไม่มี	165.8	6.9	3.9	55.5	60.5	38.9	0.0	55.5	60.5	38.9	0.0	Not available	
35-39 ชั่วโมง	431.0	12.6	16.12	45.2	144.0	67.7	0.3	45.2	144.0	67.7	0.3	35-39 hours	
มี	7.5	0.3	1.5	1.6	3.2	0.8	-	1.6	3.2	0.8	-	Available	
ไม่มี	423.5	12.3	15.97	43.6	140.8	66.9	0.3	43.6	140.8	66.9	0.3	Not available	
40-49 ชั่วโมง	2,110.6	84.4	181.3	1,307.4	377.7	159.7	0.1	1,307.4	377.7	159.7	0.1	40-49 hours	
มี	22.1	1.1	2.3	10.7	4.7	3.3	-	10.7	4.7	3.3	-	Available	
ไม่มี	2,088.5	83.3	179.0	1,296.7	373.0	156.4	0.1	1,296.7	373.0	156.4	0.1	Not available	
50 ชั่วโมงขึ้นไป	1,876.7	86.3	39.3	881.6	629.7	239.1	0.7	881.6	629.7	239.1	0.7	50 hours and over	
มี	5.8	-	-	3.1	1.6	1.1	-	3.1	1.6	1.1	-	Available	
ไม่มี	1,870.9	86.3	39.3	878.5	628.1	238.1	0.7	878.5	628.1	238.1	0.7	Not available	
หญิง	4,265.9	59.3	353.3	2,049.9	936.3	863.8	3.3	2,049.9	936.3	863.8	3.3	TOTAL (FEMALE)	
มี	59.4	-	3.0	33.1	13.2	10.1	-	33.1	13.2	10.1	-	Available	
ไม่มี	4,206.5	59.3	350.3	2,016.9	923.0	853.7	3.3	2,016.9	923.0	853.7	3.3	Not available	
มีงานประจำแต่ไม่ต้องการ	19.7	0.5	0.6	12.0	6.4	0.3	-	12.0	6.4	0.3	-	With job not work	
มี	5.4	-	-	4.4	1.0	-	-	4.4	1.0	-	-	Available	
ไม่มี	14.4	0.5	0.6	7.6	5.4	0.3	-	7.6	5.4	0.3	-	Not available	
1-9 ชั่วโมง	7.5	0.1	-	1.8	2.7	2.9	-	1.8	2.7	2.9	-	1-9 hours	
มี	1.1	-	-	0.5	-	0.6	-	0.5	-	0.6	-	Available	
ไม่มี	6.4	0.1	-	1.3	2.7	2.2	-	1.3	2.7	2.2	-	Not available	
10-19 ชั่วโมง	57.9	1.7	0.8	15.0	23.8	16.6	0.1	15.0	23.8	16.6	0.1	10-19 hours	
มี	5.1	-	0.3	2.2	1.3	1.3	-	2.2	1.3	1.3	-	Available	
ไม่มี	52.8	1.7	0.5	12.8	22.5	15.3	0.1	12.8	22.5	15.3	0.1	Not available	
20-29 ชั่วโมง	187.0	4.4	1.7	42.1	65.2	73.6	0.1	42.1	65.2	73.6	0.1	20-29 hours	
มี	9.1	-	0.1	5.2	1.7	2.1	-	5.2	1.7	2.1	-	Available	
ไม่มี	177.9	4.4	1.5	36.9	63.5	71.5	0.1	36.9	63.5	71.5	0.1	Not available	
30-34 ชั่วโมง	139.2	2.0	2.6	44.5	41.4	48.7	-	44.5	41.4	48.7	-	30-34 hours	
มี	7.6	-	-	6.2	1.1	0.3	-	6.2	1.1	0.3	-	Available	
ไม่มี	131.6	2.0	2.6	38.3	40.4	48.4	-	38.3	40.4	48.4	-	Not available	
35-39 ชั่วโมง	433.6	2.3	162.5	48.3	97.2	123.0	0.3	48.3	97.2	123.0	0.3	35-39 hours	
มี	7.8	-	0.3	2.0	3.0	2.5	-	2.0	3.0	2.5	-	Available	
ไม่มี	425.8	2.3	162.3	46.3	94.2	120.5	0.3	46.3	94.2	120.5	0.3	Not available	
40-49 ชั่วโมง	1,825.6	17.1	161.7	1,145.7	253.9	246.1	1.2	1,145.7	253.9	246.1	1.2	40-49 hours	
มี	17.7	-	1.5	9.8	3.2	3.1	-	9.8	3.2	3.1	-	Available	
ไม่มี	1,808.0	17.1	160.2	1,135.9	250.6	243.0	1.2	1,135.9	250.6	243.0	1.2	Not available	
50 ชั่วโมงขึ้นไป	1,595.4	31.3	23.5	740.6	445.7	352.6	1.8	740.6	445.7	352.6	1.8	50 hours and over	
มี	5.7	-	0.8	2.8	2.0	0.1	-	2.8	2.0	0.1	-	Available	
ไม่มี	1,589.7	31.3	22.7	737.8	443.7	352.5	1.8	737.8	443.7	352.5	1.8	Not available	

หน่วยนับ : in Thousands

ตารางที่ 11 จำนวนผู้จ้างทำ จำนวนตามกลุ่มอายุ จำนวนชั่วโมงทำงานต่อสัปดาห์ การมีเวลาเหลือและต้องการทำงานเพิ่มขึ้น ภาคกลาง

TABLE 11 EMPLOYED PERSONS BY AGE GROUP, HOURS WORKED PER WEEK, AVAILABILITY FOR ADDITIONAL WORK, CENTRAL REGION

ไตรมาสที่ 3/2551 : Quarter 3/2008

หน่วยนับพัน : In Thousands

จำนวนชั่วโมงทำงาน เพศ และ การมีเวลาเหลือ และต้องการทำงานเพิ่มขึ้น	รวม	กลุ่มอายุ							HOURS WORKED, SEX AND AVAILABILITY FOR ADDITIONAL WORK		
		15-19	20-24	25-29	30-34	35-39	40-49	50-59	>=60	TOTAL	SEX AND AVAILABILITY FOR ADDITIONAL WORK
ยอดรวม	9,140.1	318.4	845.5	1,109.4	1,265.0	1,273.4	2,287.7	1,393.7	587.0	587.0	Available
มี	133.1	5.1	10.0	12.1	20.7	23.2	41.7	14.5	5.8	5.8	Available
ไม่มี	9,007.1	313.3	835.6	1,157.3	1,244.3	1,250.1	2,246.0	1,379.2	581.2	581.2	Not available
มีงานประจำเต็มวันได้ทำงาน	45.4	2.0	2.4	4.3	6.1	3.9	10.1	9.2	7.4	7.4	With job not work
มี	12.2	0.5	-	1.1	3.0	1.0	4.4	1.1	1.3	1.3	Available
ไม่มี	33.2	1.4	2.4	3.2	3.2	3.0	5.8	8.1	6.2	6.2	Not available
1-9 ชั่วโมง	17.5	2.2	1.1	1.3	1.4	1.9	2.6	4.1	3.0	3.0	1-9 hours
มี	1.8	-	-	0.2	0.2	-	0.2	0.6	0.5	0.5	Available
ไม่มี	15.7	2.2	1.1	1.1	1.2	1.9	2.4	3.5	2.5	2.5	Not available
10-19 ชั่วโมง	119.4	10.2	7.6	5.7	13.4	14.1	23.7	25.7	18.9	18.9	10-19 hours
มี	12.7	0.1	0.9	0.2	2.0	2.9	3.1	2.5	1.0	1.0	Available
ไม่มี	106.7	10.1	6.7	5.5	11.4	11.2	20.6	23.2	17.9	17.9	Not available
20-29 ชั่วโมง	372.5	18.9	22.2	23.0	26.6	40.2	85.1	86.2	70.2	70.2	20-29 hours
มี	24.7	1.2	1.8	0.6	2.4	5.8	8.6	3.2	1.3	1.3	Available
ไม่มี	347.7	17.7	20.5	22.4	24.2	34.5	76.5	83.1	69.0	69.0	Not available
30-34 ชั่วโมง	312.5	10.4	23.9	28.5	31.5	39.6	78.5	66.2	34.0	34.0	30-34 hours
มี	15.2	0.9	1.7	0.6	1.5	4.1	4.7	1.6	0.1	0.1	Available
ไม่มี	297.3	9.5	22.1	27.9	30.0	35.5	73.8	64.6	33.9	33.9	Not available
35-39 ชั่วโมง	864.6	16.1	48.2	88.3	91.3	102.4	255.9	190.5	71.9	71.9	35-39 hours
มี	15.3	0.1	0.2	2.7	1.7	1.8	5.3	3.3	0.3	0.3	Available
ไม่มี	849.3	16.0	48.0	85.6	89.6	100.6	250.6	187.2	71.6	71.6	Not available
40-49 ชั่วโมง	3,936.2	139.9	390.9	584.4	606.0	586.4	947.9	511.3	169.4	169.4	40-49 hours
มี	39.8	2.2	3.8	6.2	7.6	6.0	12.2	1.4	0.4	0.4	Available
ไม่มี	3,896.4	137.8	387.0	578.1	598.3	580.4	935.7	509.9	169.1	169.1	Not available
50 ชั่วโมงขึ้นไป	3,472.1	118.8	349.3	434.0	488.7	484.8	883.9	500.5	212.2	212.2	50 hours and over
มี	11.4	0.2	1.6	0.5	2.3	1.7	3.3	0.9	1.0	1.0	Available
ไม่มี	3,460.7	118.6	347.7	433.5	486.5	483.1	880.6	499.6	211.1	211.1	Not available

ตารางที่ 11. จำนวนผู้ทำงาน ชั่วโมงต่อสัปดาห์ โดยกลุ่มอายุ เพศ และภูมิภาค  
 TABLE 11. EMPLOYED PERSONS BY AGE GROUP, HOURS WORKED PER WEEK, AVAILABILITY FOR ADDITIONAL WORK AND SEX, CENTRAL REGION

จำนวนผู้ทำงาน เพศ และ การมีงานอดิเรก และช่วงเวลาทำงานที่เพิ่มขึ้น	กลุ่มอายุ - Age Group										ชั่วโมงทำงาน - In Thousands	
	Total	15-19	20-24	25-29	30-34	35-39	40-49	50-59	>=60	SEX AND AVAILABILITY FOR ADDITIONAL WORK	MALE	
<b>ชาย</b>	4,874.2	203.0	472.4	619.5	668.4	652.3	1,183.9	744.2	330.5	Available	330.5	
มี	73.6	2.6	7.7	6.5	10.4	9.1	26.4	7.2	3.7	Available	3.7	
ไม่มี	4,800.6	200.4	464.6	612.9	658.1	643.2	1,157.5	737.1	326.8	Not available	326.8	
<b>ผู้ว่างงาน</b>	25.7	0.9	0.4	2.6	2.5	2.7	6.9	5.7	4.0	With job not work	4.0	
มี	6.9	0.5	-	0.6	1.0	0.3	3.2	0.7	0.6	Available	0.6	
ไม่มี	18.8	0.4	0.4	2.0	1.6	2.4	3.7	5.1	3.4	Not available	3.4	
<b>1-9 ชั่วโมง</b>	10.0	1.3	1.1	1.0	0.8	1.5	0.5	1.3	2.4	1-9 hours	2.4	
มี	0.7	-	-	0.2	-	-	0.2	-	0.3	Available	0.3	
ไม่มี	9.3	1.3	1.1	0.8	0.8	1.5	0.3	1.3	2.1	Not available	2.1	
<b>10-19 ชั่วโมง</b>	61.5	8.1	3.7	2.7	6.6	6.7	13.7	11.9	8.1	10-19 hours	8.1	
มี	7.5	0.1	0.9	0.2	1.0	1.2	2.3	1.0	0.9	Available	0.9	
ไม่มี	53.9	8.1	2.8	2.5	5.6	5.5	11.5	10.8	7.2	Not available	7.2	
<b>20-29 ชั่วโมง</b>	185.5	10.7	16.8	12.8	12.6	21.4	39.6	32.1	39.4	20-29 hours	39.4	
มี	15.6	0.9	1.5	0.6	1.6	2.0	6.4	2.1	0.6	Available	0.6	
ไม่มี	169.9	9.8	15.3	12.2	11.0	19.5	33.1	30.0	38.9	Not available	38.9	
<b>30-34 ชั่วโมง</b>	173.4	7.2	16.0	19.9	18.1	21.0	39.4	32.6	19.2	30-34 hours	19.2	
มี	7.6	0.2	1.7	0.5	0.6	1.6	2.3	0.9	-	Available	-	
ไม่มี	165.8	7.0	14.4	19.4	17.6	19.4	37.2	31.7	19.2	Not available	19.2	
<b>35-39 ชั่วโมง</b>	431.0	11.7	26.3	45.7	45.1	45.8	124.2	92.0	40.2	35-39 hours	40.2	
มี	7.5	-	0.1	1.0	1.3	0.5	3.6	1.0	-	Available	-	
ไม่มี	423.5	11.7	26.2	44.6	43.8	45.4	120.7	91.0	40.2	Not available	40.2	
<b>40-49 ชั่วโมง</b>	2,110.6	91.5	212.2	288.3	313.1	306.8	504.6	296.2	97.9	40-49 hours	97.9	
มี	22.1	0.8	2.8	3.4	3.6	2.9	7.2	1.1	0.4	Available	0.4	
ไม่มี	2,088.5	90.7	209.3	285.0	309.6	303.9	497.4	295.0	97.5	Not available	97.5	
<b>50 ชั่วโมงขึ้นไป</b>	1,876.7	71.6	195.9	246.5	269.5	246.5	454.9	272.6	119.3	50 hours and over	119.3	
มี	5.8	0.2	0.8	0.1	1.4	0.6	1.3	0.4	1.0	Available	1.0	
ไม่มี	1,870.9	71.4	195.1	246.4	268.1	245.8	453.6	272.2	118.3	Not available	118.3	
<b>หญิง</b>	4,246.9	115.4	373.2	550.0	596.6	621.0	1,103.8	649.5	256.5	FEMALE	256.5	
มี	59.4	2.5	2.2	5.5	10.4	14.1	15.3	7.3	2.1	Available	2.1	
ไม่มี	4,206.5	112.9	370.9	544.4	586.2	606.9	1,088.5	642.1	254.4	Not available	254.4	
<b>ผู้ว่างงาน</b>	19.7	1.1	2.0	1.7	3.6	1.2	3.3	3.5	3.5	With job not work	3.5	
มี	5.4	-	-	0.4	2.0	0.6	1.2	0.4	0.7	Available	0.7	
ไม่มี	14.4	1.1	2.0	1.2	1.6	0.6	2.1	3.0	2.8	Not available	2.8	
<b>1-9 ชั่วโมง</b>	7.5	0.8	-	0.3	0.6	0.4	2.1	2.8	0.5	1-9 hours	0.5	
มี	1.1	-	-	-	0.2	-	0.0	0.6	0.2	Available	0.2	
ไม่มี	6.4	0.8	-	0.3	0.3	0.4	2.1	2.1	0.3	Not available	0.3	
<b>10-19 ชั่วโมง</b>	57.9	2.0	3.9	3.1	6.8	7.4	10.0	13.9	10.8	10-19 hours	10.8	
มี	5.1	-	-	-	1.0	1.7	0.9	1.5	0.1	Available	0.1	
ไม่มี	52.8	2.0	3.9	3.1	5.8	5.7	9.2	12.4	10.7	Not available	10.7	
<b>20-29 ชั่วโมง</b>	187.0	8.2	5.4	10.2	14.0	18.8	45.5	54.2	30.8	20-29 hours	30.8	
มี	9.1	0.3	0.3	-	0.8	3.8	2.2	1.1	0.7	Available	0.7	
ไม่มี	177.9	7.9	5.1	10.2	13.2	15.0	43.4	53.1	30.1	Not available	30.1	
<b>30-34 ชั่วโมง</b>	139.2	3.2	7.9	8.6	13.4	18.7	39.0	33.6	14.8	30-34 hours	14.8	
มี	7.6	0.7	0.1	0.1	1.0	2.5	2.4	0.7	0.1	Available	0.1	
ไม่มี	131.6	2.5	7.8	8.5	12.4	16.1	36.6	32.9	14.7	Not available	14.7	
<b>35-39 ชั่วโมง</b>	433.6	4.4	21.8	42.7	46.2	56.6	131.6	98.5	31.7	35-39 hours	31.7	
มี	7.8	0.1	0.1	1.7	0.4	1.3	1.7	2.3	0.3	Available	0.3	
ไม่มี	425.8	4.3	21.8	41.0	45.8	55.3	129.9	96.3	31.4	Not available	31.4	
<b>40-49 ชั่วโมง</b>	1,825.6	48.5	178.7	296.0	292.8	279.6	443.3	215.2	71.5	40-49 hours	71.5	
มี	17.7	1.4	1.0	2.9	4.1	3.1	5.0	0.3	-	Available	-	
ไม่มี	1,808.0	47.1	177.7	293.1	288.8	276.6	438.3	214.9	71.5	Not available	71.5	
<b>50 ชั่วโมงขึ้นไป</b>	1,595.4	47.2	153.5	187.5	219.2	238.3	429.0	227.9	92.8	50 hours and over	92.8	
มี	5.7	-	0.8	0.4	0.9	1.1	2.0	0.5	-	Available	-	
ไม่มี	1,589.7	47.2	152.7	187.0	218.3	237.3	427.0	227.4	92.8	Not available	92.8	

ตารางที่ 12 จำนวนผู้ว่างงาน ที่ทำงานทำ จินตตามระยะเวลาที่หางานทำ ระดับการศึกษาที่สำเร็จ ภาคกลาง

TABLE 12 UNEMPLOYED PERSONS, SEEKING JOP BY DURATION OF SEEKING JOP, LEVEL OF EDUCATIONAL ATTAINMENT, CENTRAL REGION

ไตรมาสที่ 3:2551 : Quarter 3:2008

หน่วยนับคน : Person

ระดับการศึกษาที่สำเร็จ	รวม	ระยะเวลาที่หางานทำ						LEVEL OF EDUCATIONAL ATTAINMENT	
		< 1 เดือน	1 - 2.9 เดือน	3 - 5.9 เดือน	6 - 8.9 เดือน	9 - 11.9 เดือน	>=12 เดือน		ไม่ทราบ
Total	Month	Months	Months	Months	Months	Months	Months	Unknown	
<b>ยอดรวม</b>	26,268	7,296	7,659	5,295	600	574	4,844	-	<b>TOTAL</b>
ไม่มีการศึกษา	101	-	101	-	-	-	-	-	No education
ต่ำกว่าประถมศึกษา	1,859	851	1,008	-	-	-	-	-	Less than Elementary
ประถมศึกษา	3,922	1,986	364	998	-	574	-	-	Elementary
มัธยมศึกษาตอนต้น	5,258	1,432	1,744	465	210	-	1,407	-	Lower Secondary
<b>มัธยมศึกษาตอนปลาย</b>	4,866	678	1,488	713	-	-	1,987	-	<b>Upper Secondary Level</b>
สายสามัญ	2,724	320	785	520	-	-	1,099	-	General/Academic
สายวิชาชีพ	2,144	358	704	194	-	-	888	-	Vocational
สาขาวิชาการศึกษา	-	-	-	-	-	-	-	-	Teacher Training
<b>อุดมศึกษา</b>	10,262	2,349	2,953	3,119	390	-	1,451	-	<b>Higher Level</b>
สาขาวิชาการ	7,249	1,968	2,335	2,257	390	-	299	-	Academic
สาขาวิชาชีพ	3,013	381	618	862	-	-	1,152	-	Higher Technical Education
สาขาวิชาการศึกษา	-	-	-	-	-	-	-	-	Teacher Training
อื่นๆ	-	-	-	-	-	-	-	-	Others
ไม่ทราบ	-	-	-	-	-	-	-	-	Unknown

∟/ รวมอาชีพระยะสั้น ∟/ Including Short Course Vocational

ตารางที่ 12 จำนวนผู้ว่างงาน ที่หางานทำ จำนวนตามระยะเวลาที่หางานทำ ระดับการศึกษาที่สำเร็จ และเพศ ภาคกลาง

TABLE 12 UNEMPLOYED PERSONS, SEEKING JOB BY DURATION OF SEEKING JOB, LEVEL OF EDUCATIONAL ATTAINMENT AND SEX, CENTRAL REGION

ไตรมาสที่ 3:2551 : Quarter 3:2008

หน่วยเป็นคน : Person

ระดับการศึกษาที่สำเร็จ	รวม	ระยะเวลาที่หางานทำ Duration of seeking job							LEVEL OF EDUCATIONAL ATTAINMENT	
		ระยะเวลาที่หางานทำ							ไม่ทราบ	EDUCATIONAL ATTAINMENT
		< 1 เดือน	1 - 2.9 เดือน	3 - 5.9 เดือน	6 - 8.9 เดือน	9 - 11.9 เดือน	>=12 เดือน	Months		
Total	Month	Months	Months	Months	Months	Months	Months	Unknown		
<b>ชาย</b>	<b>13,705</b>	<b>2,417</b>	<b>5,698</b>	<b>1,598</b>	<b>86</b>	<b>574</b>	<b>3,332</b>	-	<b>MALE</b>	
ไม่มีการศึกษา	101	-	101	-	-	-	-	-	No education	
ต่ำกว่าประถมศึกษา	1,529	521	1,008	-	-	-	-	-	Less than Elementary	
ประถมศึกษา	1,533	639	320	-	574	-	-	-	Elementary	
มัธยมศึกษาตอนต้น	3,190	889	1,088	95	-	-	1,118	-	Lower Secondary	
มัธยมศึกษาตอนปลาย	2,702	155	1,385	194	-	-	968	-	Upper Secondary Level	
สายสามัญ	916	155	681	-	-	-	80	-	General/Academic	
สายวิชาชีพ	1,786	-	704	194	-	-	888	-	Vocational	
สายวิชาการศึกษา	-	-	-	-	-	-	-	-	Teacher Training	
<b>อุดมศึกษา</b>	<b>4,650</b>	<b>213</b>	<b>1,796</b>	<b>1,310</b>	<b>86</b>	<b>1,245</b>	<b>-</b>	<b>Higher Level</b>		
สายวิชาการ	2,017	213	1,178	447	86	93	-	-	Academic	
สายวิชาชีพ	2,632	-	618	862	-	1,152	-	-	Higher Technical Education	
สายวิชาการศึกษา	-	-	-	-	-	-	-	-	Teacher Training	
อื่นๆ <b>↴</b>	-	-	-	-	-	-	-	-	Others <b>↴</b>	
ไม่ทราบ	-	-	-	-	-	-	-	-	Unknown	
<b>หญิง</b>	<b>12,565</b>	<b>4,880</b>	<b>1,961</b>	<b>3,697</b>	<b>514</b>	<b>1,513</b>	<b>-</b>	<b>FEMALE</b>		
ไม่มีการศึกษา	-	-	-	-	-	-	-	-	No education	
ต่ำกว่าประถมศึกษา	331	331	-	-	-	-	-	-	Less than Elementary	
ประถมศึกษา	2,389	1,347	44	998	-	-	-	-	Elementary	
มัธยมศึกษาตอนต้น	2,066	543	656	369	210	288	-	-	Lower Secondary	
มัธยมศึกษาตอนปลาย	2,165	523	103	520	-	1,019	-	-	Upper Secondary Level	
สายสามัญ	1,807	165	103	520	-	1,019	-	-	General/Academic	
สายวิชาชีพ	358	358	-	-	-	-	-	-	Vocational	
สายวิชาการศึกษา	-	-	-	-	-	-	-	-	Teacher Training	
<b>อุดมศึกษา</b>	<b>5,612</b>	<b>2,136</b>	<b>1,157</b>	<b>1,810</b>	<b>304</b>	<b>205</b>	<b>-</b>	<b>Higher Level</b>		
สายวิชาการ	5,231	1,755	1,157	1,810	304	205	-	-	Academic	
สายวิชาชีพ	381	381	-	-	-	-	-	-	Higher Technical Education	
สายวิชาการศึกษา	-	-	-	-	-	-	-	-	Teacher Training	
อื่นๆ <b>↴</b>	-	-	-	-	-	-	-	-	Others <b>↴</b>	
ไม่ทราบ	-	-	-	-	-	-	-	-	Unknown	

1/ รวมอาชีวาระยะสั้น 1/ Including Short Course Vocational



ตารางที่ 13 จำนวนผู้ว่างงาน ที่เคยทำงานมาก่อน อันเคยตามอาชีพที่ครั้งสุดท้าย อุตสาหกรรมที่ครั้งสุดท้าย ภาคกลาง  
 TABLE 13 UNEMPLOYED PERSONS, EVER WORKED BY LAST OCCUPATION, LAST INDUSTRY, CENTRAL REGION

ไตรมาสที่ 3/2551 : Quarter 3/2008

หน่วยเป็นหมื่น : Person

อาชีพที่ครั้งสุดท้าย	อุตสาหกรรมที่ครั้งสุดท้าย										LAST OCCUPATION
	รวม	เกษตรกรรม	การประมง	เหมืองแร่ เหมืองหิน	การผลิต	ไฟฟ้า ก๊าซ และประปา	การก่อสร้าง	การขายส่ง การขายปลีก	โรงแรม และภัตตาคาร	การขนส่ง	
	Total	Agriculture	Fishing	Mining & Quarrying	Manufacturing	Electricity, Gas & Water supply	Construction	Wholesale & Retail trade	Hotels & Restaurants	Transport	Transport & Communi- cation
<b>ยอดรวม</b>	79,399	5,690	356	456	36,318	68	7,921	10,761	4,913	5,629	TOTAL
1. ผู้มีวุฒิคุณมาข วิชาชีพในระดับอาวุโส และผู้จัดการ	946	-	-	-	589	-	-	357	-	-	1. Legislators, senior officials and managers
2. ผู้ประกอบวิชาชีพด้านต่าง ๆ	2,020	-	-	-	1,301	-	-	-	-	-	2. Professionals
3. ผู้ประกอบวิชาชีพด้านเทคนิคสาขาต่าง ๆ และอาชีพที่เกี่ยวข้อง	6,215	-	-	268	2,944	-	-	-	93	366	3. Technicians and associate professionals
4. เสมียน	7,200	-	-	71	3,855	68	-	1,171	1,174	127	4. Clerks
5. พนักงานบริการและพนักงานในร้านค้า และตลาด	10,722	-	-	-	90	-	-	4,731	3,399	578	5. Service workers and shop and market sales workers
6. ผู้ปฏิบัติงานที่มีฝีมือ ในด้านการเกษตร และการประมง	2,573	2,508	65	-	-	-	-	-	-	-	6. Skilled agricultural and fishery workers
7. ผู้ปฏิบัติงานด้านความสามรถทางฝีมือ และธุรกิจการค้าที่เกี่ยวข้อง	10,102	-	-	116	4,869	-	3,107	1,755	-	-	7. Craft and related trades workers
8. ผู้ปฏิบัติการโรงงานและเครื่องจักร และอยู่ในโรงงานด้านการประกอบ	21,990	-	-	-	15,912	-	533	941	-	4,559	8. Plant and machine operators and assemblers
9. อาชีพขั้นพื้นฐานต่าง ๆ ในด้านกรอาชีพ และการให้บริการ	17,635	3,182	291	-	6,758	-	4,282	1,807	247	-	9. Elementary occupations
10. คนงานซึ่งมิได้จำแนกไว้เป็นหมวดอื่น	-	-	-	-	-	-	-	-	-	-	10. Workers not classifiable by occupation

ตารางที่ 13 จำนวนผู้ว่างงาน ที่เคยทำงานมาก่อน จัแนตามอาชีพที่ครั้งสุดท้าย อุตสาหกรรมที่ครั้งสุดท้าย ภาคกลาง (ต่อ)

TABLE 13 UNEMPLOYED PERSONS, EVER WORKED BY LAST OCCUPATION, LAST INDUSTRY, CENTRAL REGION (Contd.)

อาชีพที่ครั้งสุดท้าย	อุตสาหกรรมที่ครั้งสุดท้าย (ต่อ) Last Industry (Contd.)										ไม่ทราบ	LAST OCCUPATION
	สื่อกลางทางการเงิน Financial Intermediation	อสังหาริมทรัพย์ และเช่า Real estate & Renting	บริหารราชการ และป้องกันประเทศ Public administration & Defence	การศึกษา Education	ด้านสุขภาพและ สังคมสงเคราะห์ Health & Social work	บริการ ชุมชน สังคม & Social	ธุรกิจครัว- เรือนส่วนบุคคล Private households with employed persons	องค์กร ระหว่างประเทศ Extra-territorial organizations	Unknown	TOTAL		
ยอดรวม	799	2,345	317	505	1,191	1,693	122	-	315	TOTAL		
1. ผู้มีคุณลักษณะข้าราชการระดับอาวุโส และผู้จัดการ	-	-	-	-	-	-	-	-	-	1. Legislators, senior officials and managers		
2. ผู้ประกอบวิชาชีพด้านต่าง ๆ	-	-	-	473	-	246	-	-	-	2. Professionals		
3. ผู้ประกอบวิชาชีพด้านเทคนิคสาขาต่าง ๆ และอาชีพที่เกี่ยวข้อง	178	1,704	205	-	-	457	-	-	-	3. Technicians and associate professionals		
4. เสมียน	622	-	112	-	-	-	-	-	-	4. Clerks		
5. พนักงานบริการและพนักงานในร้านค้า และตลาด	-	386	-	32	1,191	222	93	-	-	5. Service workers and shop and market sales workers		
6. ผู้ปฏิบัติงานที่มีฝีมือในด้านการเกษตร และการประมง	-	-	-	-	-	-	-	-	-	6. Skilled agricultural and fishery workers		
7. ผู้ปฏิบัติงานด้านความสามรถทางฝีมือ และธุรกิจการค้าที่เกี่ยวข้อง	-	255	-	-	-	-	-	-	-	7. Craft and related trades workers		
8. ผู้ปฏิบัติการโรงงานและเครื่องจักร และผู้ปฏิบัติงานด้านการประกอบ	-	-	-	-	-	45	-	-	-	8. Plant and machine operators and assemblers		
9. อาชีพขั้นพื้นฐานต่างๆ ในด้านราชการ และการให้บริการ	-	-	-	-	-	723	30	-	315	9. Elementary occupations		
10. คนงานซึ่งมิได้จำแนกไว้เป็นหมวดอื่น	-	-	-	-	-	-	-	-	-	10. Workers not classifiable by occupation		

ตารางที่ 13 จำนวนผู้ว่างงาน ที่เคยทำงานก่อน จำนวนตามอาชีพที่ครั้งสุดท้าย ผู้ที่ว่างงานตามอาชีพที่ครั้งสุดท้าย และเพศ ภาคกลาง  
 TABLE 13 UNEMPLOYED PERSONS, EVER WORKED BY LAST OCCUPATION, LAST INDUSTRY AND SEX, CENTRAL REGION

อาชีพที่ครั้งสุดท้าย Last Occupation	อุตสาหกรรมที่ครั้งสุดท้าย Last Industry										รวม Total	เพศ Sex
	การประมง Fishing	เหมืองแร่ และเหมืองหิน Mining & Quarrying	การผลิต Manufacturing	ไฟฟ้า ก๊าซ และประปา Electricity, Gas & Water supply	การก่อสร้าง Construction	ค้าปลีก และค้าส่ง Wholesale & Retail trade	โรงแรม และภัตตาคาร Hotels & Restaurants	การขนส่ง Transport	การพาณิชย์ & การสื่อสาร & Communication	LAST OCCUPATION		
1. ผู้ปฏิบัติงานในราชการระดับอาวุโส และผู้จัดการ	-	-	19,974	68	7,718	6,637	1,412	-	-	4,539	-	MALE
2. ผู้ประกอบวิชาชีพชั้นกลาง	-	-	589	-	-	-	-	-	-	-	-	1. Legislators, senior officials and managers
3. ผู้ประกอบวิชาชีพชั้นกลางสาขา และอาชีพที่เกี่ยวข้อง	-	268	1,578	-	-	-	-	93	-	-	-	2. Professionals
4. พนักงาน	-	-	690	68	-	-	2,735	2,63	-	127	-	3. Technicians and associate professionals
5. พนักงานบริการและพนักงานในร้านค้า และตลาด	-	-	90	-	-	-	-	856	-	-	-	4. Clerks
6. ผู้ปฏิบัติงานที่มีชื่อในสถานภาพ และการประกอบ	1,259	65	-	-	-	-	-	-	-	-	-	5. Service workers and shop and market sales workers
7. ผู้ปฏิบัติงานด้านคมนาคมทางเรือ และอาชีพที่เกี่ยวข้อง	-	116	2,903	-	3,107	1,755	-	-	-	-	-	6. Skilled agricultural and fishery workers
8. ผู้ปฏิบัติงานโรงงานและเครื่องจักร และผู้ปฏิบัติงานด้านบริการ	-	-	9,064	-	533	941	-	-	-	4,432	-	7. Craft and related trades workers
9. วิชาชีพชั้นสูงสาขา ในด้านกรวาง และการให้บริการ	2,308	194	4,595	-	4,078	1,206	200	-	-	-	-	8. Plant and machine operators and assemblers
10. คนงานซึ่งมิได้รวมอยู่ในหมวดอื่น	-	-	-	-	-	-	-	-	-	-	-	9. Elementary occupations
<b>หญิง</b>	<b>97</b>	<b>71</b>	<b>16,344</b>	<b>203</b>	<b>203</b>	<b>4,125</b>	<b>3,502</b>	<b>1,070</b>	<b>1,070</b>	<b>3,502</b>	<b>1,070</b>	<b>FEMALE</b>
1. ผู้ปฏิบัติงานในราชการระดับอาวุโส และผู้จัดการ	-	-	-	-	-	357	-	-	-	-	-	1. Legislators, senior officials and managers
2. ผู้ประกอบวิชาชีพชั้นกลาง	-	-	837	-	-	-	-	-	-	-	-	2. Professionals
3. ผู้ประกอบวิชาชีพชั้นกลางสาขา และอาชีพที่เกี่ยวข้อง	-	-	1,366	-	-	-	-	-	-	366	-	3. Technicians and associate professionals
4. พนักงาน	-	71	3,164	-	-	1,171	911	-	-	-	-	4. Clerks
5. พนักงานบริการและพนักงานในร้านค้า และตลาด	-	-	-	-	-	1,996	2,543	-	-	578	-	5. Service workers and shop and market sales workers
6. ผู้ปฏิบัติงานที่มีชื่อในสถานภาพ และการประกอบ	1,249	-	-	-	-	-	-	-	-	-	-	6. Skilled agricultural and fishery workers
7. ผู้ปฏิบัติงานด้านคมนาคมทางเรือ และอาชีพที่เกี่ยวข้อง	-	-	1,966	-	-	-	-	-	-	-	-	7. Craft and related trades workers
8. ผู้ปฏิบัติงานโรงงานและเครื่องจักร และผู้ปฏิบัติงานด้านบริการ	-	-	6,848	-	-	-	-	-	-	127	-	8. Plant and machine operators and assemblers
9. วิชาชีพชั้นสูงสาขา ในด้านกรวาง และการให้บริการ	874	97	2,162	-	203	601	47	-	-	-	-	9. Elementary occupations
10. คนงานซึ่งมิได้รวมอยู่ในหมวดอื่น	-	-	-	-	-	-	-	-	-	-	-	10. Workers not classifiable by occupation

ไตรมาสที่ 3/2551 : Quarter 3/2008

หน่วยนับ : Person

ตารางที่ 13 จำนวนผู้จ้างงาน ที่แยกตามเพศ อาชีพตามอาชีพที่ทำงานครั้งสุดท้าย อาชีพตามอาชีพที่ทำงานครั้งสุดท้าย และเพศ ภาคกลาง (ต่อ)

TABLE 13 UNEMPLOYED PERSONS, EVER WORKED BY LAST OCCUPATION, LAST INDUSTRY AND SEX, CENTRAL REGION (Contd.)

อาชีพที่ทำงานครั้งสุดท้าย	อุตสาหกรรมที่ทำงานครั้งสุดท้าย (ต่อ) Last Industry (Contd.)										ไม่ทราบ Unknown	LAST OCCUPATION	
	สื่อกลางทางการเงิน Financial Intermediation	อสังหาริมทรัพย์และการให้เช่า Real estate & Renting	บริการสาธารณะและที่อยู่อาศัย Public administration & Defence	การศึกษา Education	สุขภาพและงานสังคม Health & Social work	อื่นๆ Other community & Social	ครัวเรือน Private households	องค์กรไม่แสวงหาผลกำไร Extra-territorial organizations	องค์กร Unknown	ไม่ทราบ Unknown			
ชาย Male	622	641	-	92	172	1,445	-	-	-	-	315	-	MALE
1. ผู้ปฏิบัติงานขายปลีกและค้าปลีก และผู้ค้าปลีก	-	-	-	-	-	-	-	-	-	-	-	-	1. Legislators, senior officials and managers
2. ผู้ประกอบวิชาชีพด้านต่างๆ	-	-	-	92	-	246	-	-	-	-	-	-	2. Professionals
3. ผู้ประกอบวิชาชีพด้านเทคนิคต่างๆ และอาชีพที่เกี่ยวข้อง	-	-	-	-	-	338	-	-	-	-	-	-	3. Technicians and associate professionals
4. เสมียน	622	-	-	-	-	-	-	-	-	-	-	-	4. Clerks
5. พนักงานบริการและพนักงานในร้านค้า และตลาด	-	386	-	-	172	201	-	-	-	-	-	-	5. Service workers and shop and market sales workers
6. ผู้ปฏิบัติงานที่มีฝีมือด้านเกษตรกรรม และการประมง	-	-	-	-	-	-	-	-	-	-	-	-	6. Skilled agricultural and fishery workers
7. ผู้ปฏิบัติงานด้านคมนาคมทางเรือ และปฏิบัติการที่เกี่ยวข้อง	-	255	-	-	-	-	-	-	-	-	-	-	7. Craft and related trades workers
8. ผู้ปฏิบัติงานโรงงานและเครื่องจักร และผู้ปฏิบัติงานด้านบริการ	-	-	-	-	-	45	-	-	-	-	-	-	8. Plant and machine operators and assemblers
9. วิชาชีพชั้นสูงและอื่นๆ และการให้บริการ	-	-	-	-	-	614	-	-	-	-	315	-	9. Elementary occupations
10. คนงานซึ่งมิได้รวมอยู่ในหมวดอื่น	-	-	-	-	-	-	-	-	-	-	-	-	10. Workers not classifiable by occupation
หญิง Female	178	1,704	317	413	1,019	248	-	-	-	-	122	-	FEMALE
1. ผู้ปฏิบัติงานขายปลีกและค้าปลีก และผู้ค้าปลีก	-	-	-	-	-	-	-	-	-	-	-	-	1. Legislators, senior officials and managers
2. ผู้ประกอบวิชาชีพด้านต่างๆ	-	-	-	381	-	-	-	-	-	-	-	-	2. Professionals
3. ผู้ประกอบวิชาชีพด้านเทคนิคต่างๆ และอาชีพที่เกี่ยวข้อง	178	1,704	205	-	-	119	-	-	-	-	-	-	3. Technicians and associate professionals
4. เสมียน	-	-	112	-	-	-	-	-	-	-	-	-	4. Clerks
5. พนักงานบริการและพนักงานในร้านค้า และตลาด	-	-	-	32	1,019	21	-	-	-	93	-	-	5. Service workers and shop and market sales workers
6. ผู้ปฏิบัติงานที่มีฝีมือด้านเกษตรกรรม และการประมง	-	-	-	-	-	-	-	-	-	-	-	-	6. Skilled agricultural and fishery workers
7. ผู้ปฏิบัติงานด้านคมนาคมทางเรือ และปฏิบัติการที่เกี่ยวข้อง	-	-	-	-	-	-	-	-	-	-	-	-	7. Craft and related trades workers
8. ผู้ปฏิบัติงานโรงงานและเครื่องจักร และผู้ปฏิบัติงานด้านบริการ	-	-	-	-	-	-	-	-	-	-	-	-	8. Plant and machine operators and assemblers
9. วิชาชีพชั้นสูงและอื่นๆ และการให้บริการ	-	-	-	-	-	109	-	-	-	30	-	-	9. Elementary occupations
10. คนงานซึ่งมิได้รวมอยู่ในหมวดอื่น	-	-	-	-	-	-	-	-	-	-	-	-	10. Workers not classifiable by occupation

ตารางที่ 14 จำนวนลูกจ้าง จำนวนค่าจ้างเฉลี่ย ผลประโยชน์อื่น ๆ ที่ได้รับ อุตสาหกรรม ภาคกลาง  
TABLE 14 EMPLOYEE BY AVERAGE WAGE, FRINGE BENEFIT, INDUSTRY , CENTRAL REGION

อุตสาหกรรม Industry	จำนวนลูกจ้าง Total Employee	ลูกจ้างที่ได้รับผลประโยชน์อื่น ๆ ที่ได้รับ Employee Receive Fringe Benefit										INDUSTRY	
		ค่าจ้างเฉลี่ย Average Wage		%ได้รับเป็นเงิน In Cash		%ได้รับเป็นสิ่งของ In Kind		อาหาร เครื่องแต่งกาย Food Clothes		ที่อยู่อาศัย Housing			อื่นๆ Others
		ไม่ได้รับ Bonus	ได้รับ 20.8	ค่าล่วงเวลา Overtime	เงินอื่นๆ Other Income	ค่าจ้าง 1,068.2	1,025.3	561.2	64.0	254.8	451.2		
<b>ยอดรวม</b>	<b>5,159.9</b>	<b>8,664.7</b>	<b>20.8</b>	<b>1,068.2</b>	<b>1,025.3</b>	<b>561.2</b>	<b>64.0</b>	<b>254.8</b>	<b>451.2</b>	<b>TOTAL</b>			
1. นครกรรม การก่อสร้างและการป่าไม้	546.3	4,488.3	1.1	3.7	6.3	10.9	-	29.5	9.0	1. Agriculture, hunting and forestry			
2. การประมง	36.3	4,855.0	-	0.4	2.2	7.0	-	5.6	0.4	2. Fishing			
3. การทำเหมืองแร่ และหินแข็ง	15.8	8,691.4	-	4.8	2.1	1.1	-	5.6	1.3	3. Mining and quarrying			
4. การผลิต	2,202.0	7,687.3	9.0	903.9	576.9	355.3	47.8	66.6	367.9	4. Manufacturing			
5. การไฟฟ้า ก๊าซ และการประปา	40.0	22,180.7	0.2	2.1	8.2	0.1	0.1	0.1	0.1	5. Electricity, gas and water supply			
6. การก่อสร้าง	451.4	7,053.9	0.3	33.1	38.3	10.8	0.8	39.5	40.6	6. Construction			
7. การขนส่ง การขายปลีก การซ่อมแซมยานยนต์ รถจักรยานยนต์ของใช้ส่วนบุคคล และของใช้ ในครัวเรือน	478.0	7,539.7	0.7	29.8	60.6	37.8	6.7	26.3	8.7	7. Wholesale and retail trade, repair of motor vehicles motorcycles and personal and household goods			
8. โรงแรม และภัตตาคาร	168.7	8,601.8	0.3	4.8	48.1	92.0	1.5	10.1	1.0	8. Hotel and restaurants			
9. การขนส่ง สถานที่ที่มึนดินฟ้า และการคมนาคม	179.2	12,034.5	-	24.9	41.3	6.2	0.1	7.2	4.2	9. Transport, storage and communication			
10. การเป็นสื่อกลางทางการเงิน	83.1	16,986.3	0.8	0.9	15.8	-	0.7	2.4	0.7	10. Financial intermediation			
11. กิจกรรมด้านอสังหาริมทรัพย์ การให้เช่า และกิจการทางธุรกิจ	158.4	12,111.9	0.0	16.9	15.9	4.5	1.9	5.6	3.9	11. Real estate, renting and business activities			
12. การบริการราชการ และการป้องกันประเทศ	289.9	13,481.3	2.2	7.0	77.0	0.8	2.3	20.3	2.9	12. Public administration and defence, compulsory social security			
รวมทั้งการประกันสังคมภาคบังคับ													
13. การศึกษา	222.6	17,932.5	5.5	5.8	82.1	5.4	0.1	9.5	3.2	13. Education			
14. งานด้านสุขภาพ และงานสังคมสงเคราะห์	130.4	11,283.5	0.5	26.2	26.1	1.7	0.3	9.3	1.1	14. Health and social work			
15. กิจกรรมด้านบริการชุมชน สังคม และการบริการ ส่วนบุคคลอื่นๆ	107.4	6,261.4	0.4	3.8	22.8	10.9	1.7	2.5	2.4	15. Other community, social and personal service activity			
16. ลูกจ้างในครัวเรือนส่วนบุคคล	41.6	4,504.8	-	0.3	1.7	16.4	0.2	14.4	2.5	16. Private households with employed persons			
17. องค์การระหว่างประเทศและองค์การต่างประเทศ อื่นๆ และสมาชิก	1.0	25,864.4	-	-	-	0.4	-	0.4	-	17. Extra-territorial organizations and bodies			
18. ไม่ทราบ	7.8	18,702.9	-	-	-	-	-	-	-	18. Unknown			

ไตรมาสที่ 3:2551 : Quarter 3:2008

หน่วยเป็นพัน : In Thousands

ตารางที่ 14 จำนวนผู้จ้าง จำนวนค่าจ้างเฉลี่ย ผลประโยชน์ที่ผู้จ้างอุตสาหกรรมและเพศ ภาคกลาง  
TABLE 14 EMPLOYEE BY AVERAGE WAGE, FRINGE BENEFIT, INDUSTRY AND SEX, CENTRAL REGION

อุตสาหกรรม	จำนวนผู้จ้าง Total Employee	ผู้จ้างที่ได้รับเงิน In Cash										ผู้จ้างที่ได้รับประโยชน์ที่ผู้จ้าง			INDUSTRY
		ค่าจ้างเฉลี่ย Average Wage	โบนัส Bonus	ค่าล่วงเวลา Overtime	เงินอื่นๆ Other Income		อาหาร Food	เครื่องแต่งกาย Clothes	ที่อยู่อาศัย Housing		อื่นๆ Others				
					เงินอื่นๆ Other Income	เงินอื่นๆ Other Income			ที่อยู่อาศัย Housing	ที่อยู่อาศัย Housing					
<b>ชาย</b>	<b>2,769.2</b>	<b>9,044.3</b>	<b>11.3</b>	<b>538.4</b>	<b>534.4</b>	<b>258.0</b>	<b>30.9</b>	<b>1,69.4</b>	<b>1,69.4</b>	<b>193.0</b>	<b>MALE</b>				
1. เกษตรกรรม การล่าสัตว์ และการป่าไม้	319.7	4,855.0	0.7	2.1	4.7	8.4	-	22.0	22.0	6.5	1. Agriculture, hunting and forestry				
2. การประมง	27.3	5,394.7	-	0.4	1.4	5.9	-	5.4	5.4	-	2. Fishing				
3. การทำเหมืองแร่ และหินอื่น	13.2	8,475.9	-	3.5	2.0	1.0	-	4.1	4.1	1.2	3. Mining and quarrying				
4. การผลิต	1,036.5	8,397.3	5.8	438.8	277.4	157.5	20.8	44.6	44.6	138.5	4. Manufacturing				
5. การไฟฟ้า ก๊าซ และการประปา	33.5	22,219.5	0.2	2.0	7.7	0.1	0.1	0.1	0.1	1.3	5. Electricity, gas and water supply				
6. การก่อสร้าง	361.3	7,355.6	0.1	361.3	24.9	9.4	0.8	29.4	29.4	29.1	6. Construction				
7. การขนส่ง การขายปลีก การซ่อมแซมยานยนต์ รถจักรยานยนต์ ของใช้ส่วนบุคคล และของใช้ในครัวเรือน	286.1	7,311.5	0.3	18.0	34.7	26.2	4.8	21.4	21.4	5.2	7. Wholesale and retail trade, repair of motor vehicles motorcycles and personal and household goods				
8. โรงแรม และภัตตาคาร	65.2	13,072.1	0.2	3.4	23.1	34.7	0.4	5.3	5.3	0.5	8. Hotel and restaurants				
9. การขนส่ง สถานที่เก็บสินค้า และการคมนาคม	149.9	11,735.0	-	21.8	36.7	4.8	-	6.9	6.9	3.4	9. Transport, storage and communication				
10. การเป็นสื่อกลางทางการเงิน	36.2	19,234.2	0.4	0.6	8.6	-	0.7	1.6	1.6	0.2	10. Financial intermediation				
11. กิจกรรมด้านอสังหาริมทรัพย์ การให้เช่า และกิจกรรมทางธุรกิจ	97.3	10,106.1	0.0	10.1	9.2	1.8	1.7	1.7	1.7	1.1	11. Real estate, renting and business activities				
12. การบริหารราชการ และการป้องกันประเทศ รวมทั้งการป้องกันสังคมภาคบังคับ	181.8	13,959.6	1.4	5.2	57.5	0.7	1.3	17.0	17.0	2.6	12. Public administration and defence, compulsory social security				
13. การศึกษา	72.2	20,170.9	2.2	1.5	30.1	0.2	-	5.1	5.1	1.3	13. Education				
14. งานด้านสุขภาพ และงานสังคมสงเคราะห์	25.2	10,111.6	-	4.0	4.8	0.6	0.2	1.9	1.9	0.2	14. Health and social work				
15. กิจกรรมด้านบริการชุมชน สังคม และการบริการส่วนบุคคลอื่นๆ	53.9	6,822.4	0.0	2.1	6.5	5.8	0.1	1.6	1.6	1.4	15. Other community, social and personal service activity				
16. ผู้จ้างในครัวเรือนส่วนบุคคล	6.0	5,375.4	-	-	0.8	0.9	-	1.4	1.4	0.2	16. Private households with employed persons				
17. องค์การระหว่างประเทศและองค์การต่างประเทศอื่นๆ และสมาชิก	0.3	34,835.6	-	-	-	-	-	-	-	-	17. Extra-territorial organizations and bodies				
18. ไม่ทราบ	3.8	23,293.5	-	-	-	-	-	-	-	-	18. Unknown				
<b>หญิง</b>	<b>2,390.7</b>	<b>8,225.0</b>	<b>9.5</b>	<b>529.8</b>	<b>490.9</b>	<b>303.2</b>	<b>33.2</b>	<b>85.4</b>	<b>85.4</b>	<b>258.1</b>	<b>FEMALE</b>				
1. เกษตรกรรม การล่าสัตว์ และการป่าไม้	226.6	3,971.1	0.5	1.5	1.6	2.6	-	7.5	7.5	2.5	1. Agriculture, hunting and forestry				
2. การประมง	9.1	3,233.2	-	-	0.8	1.2	-	0.2	0.2	-	2. Fishing				
3. การทำเหมืองแร่ และหินอื่น	2.6	9,782.2	-	1.3	0.1	0.1	-	1.5	1.5	0.1	3. Mining and quarrying				
4. การผลิต	1,165.5	7,055.9	3.1	465.1	299.5	197.8	27.0	22.0	22.0	229.4	4. Manufacturing				
5. การไฟฟ้า ก๊าซ และการประปา	6.5	21,979.9	-	0.0	0.5	-	-	0.0	0.0	0.1	5. Electricity, gas and water supply				
6. การก่อสร้าง	90.1	5,844.9	0.2	8.2	8.9	1.4	-	10.1	10.1	11.5	6. Construction				
7. การขนส่ง การขายปลีก การซ่อมแซมยานยนต์ รถจักรยานยนต์ ของใช้ส่วนบุคคล และของใช้ในครัวเรือน	191.9	7,879.7	0.5	11.8	25.9	11.6	2.0	4.9	4.9	3.5	7. Wholesale and retail trade, repair of motor vehicles motorcycles and personal and household goods				
8. โรงแรม และภัตตาคาร	103.5	5,784.0	0.2	1.4	25.1	57.3	1.0	4.8	4.8	0.5	8. Hotel and restaurants				
9. การขนส่ง สถานที่เก็บสินค้า และการคมนาคม	29.4	13,564.3	-	3.1	4.6	1.4	0.1	0.3	0.3	0.8	9. Transport, storage and communication				
10. การเป็นสื่อกลางทางการเงิน	47.0	15,253.2	0.3	0.3	7.3	-	-	0.8	0.8	0.5	10. Financial intermediation				
11. กิจกรรมด้านอสังหาริมทรัพย์ การให้เช่า และกิจกรรมทางธุรกิจ	61.1	15,306.3	-	6.9	6.7	2.6	0.2	3.9	3.9	2.8	11. Real estate, renting and business activities				
12. การบริหารราชการ และการป้องกันประเทศ รวมทั้งการป้องกันสังคมภาคบังคับ	108.1	12,677.3	0.8	1.8	19.5	0.1	1.0	3.3	3.3	0.2	12. Public administration and defence, compulsory social security				
13. การศึกษา	150.4	16,857.8	3.3	4.3	52.0	5.2	0.1	4.4	4.4	1.9	13. Education				
14. งานด้านสุขภาพ และงานสังคมสงเคราะห์	105.1	11,565.0	0.5	22.2	21.4	1.1	0.1	7.4	7.4	1.0	14. Health and social work				
15. กิจกรรมด้านบริการชุมชน สังคม และการบริการส่วนบุคคลอื่นๆ	53.5	5,696.0	0.3	1.7	16.3	5.1	1.6	0.9	0.9	0.9	15. Other community, social and personal service activity				
16. ผู้จ้างในครัวเรือนส่วนบุคคล	35.6	4,359.0	-	0.3	0.9	15.5	0.2	13.0	13.0	2.2	16. Private households with employed persons				
17. องค์การระหว่างประเทศและองค์การต่างประเทศอื่นๆ และสมาชิก	0.8	22,612.1	-	-	-	0.4	-	0.4	0.4	-	17. Extra-territorial organizations and bodies				
18. ไม่ทราบ	4.0	14,335.5	-	-	-	-	-	-	-	-	18. Unknown				

ตารางที่ 15 จำนวนลูกจ้างเอกชน จำนวนค่าจ้างเฉลี่ย ผลประโยชน์ที่ได้รับ อุตสาหกรรม ภาคกลาง  
TABLE 15 PRIVATE EMPLOYEE BY AVERAGE WAGE, FRINGE BENEFIT, INDUSTRY, CENTRAL REGION

อุตสาหกรรม	จำนวน ลูกจ้างเอกชน Total Private Employee	ค่าจ้างเฉลี่ย Average Wage	ลูกจ้างเอกชนที่ได้รับผลประโยชน์อื่น ๆ Private Employee Receive Fringe Benefit				INDUSTRY			
			ที่ได้รับเป็นเงิน In Cash		ได้รับเป็นสิ่งของ In Kind					
			โบนัส Bonus	ค่าล่วงเวลา Overtime	เงินอื่น ๆ Other Income	อาหาร เครื่องแต่งกาย Food Clothes		ที่อยู่อาศัย Housing	อื่นๆ Others	
<b>ยอดรวม</b>	<b>4,421.0</b>	<b>7,525.8</b>	<b>11.1</b>	<b>1,028.3</b>	<b>822.1</b>	<b>553.5</b>	<b>61.2</b>	<b>209.4</b>	<b>441.5</b>	<b>TOTAL</b>
1. เกษตรกรรม การป่าไม้ และการทำไม้	524.6	4,098.4	-	2.4	4.1	10.8	-	25.7	7.4	1. Agriculture, hunting and forestry
2. การประมง	34.9	4,741.4	-	0.4	0.8	7.0	-	4.9	0.4	2. Fishing
3. การทำเหมืองแร่ และเหมืองหิน	15.8	8,691.4	-	4.8	2.1	1.1	-	5.6	1.3	3. Mining and quarrying
4. การผลิต	2,197.6	7,649.8	9.0	903.8	576.7	355.3	47.8	66.4	367.9	4. Manufacturing
5. การไฟฟ้า ก๊าซ และการประปา	3.3	30,825.8	0.2	1.3	1.3	0.1	-	-	0.6	5. Electricity, gas and water supply
6. การก่อสร้าง	442.7	6,978.2	0.3	33.1	37.5	10.8	0.8	38.8	40.6	6. Construction
7. การขนส่ง การขายปลีก การซ่อมแซมยานยนต์ รถจักรยานยนต์ ของใช้ส่วนบุคคล และของใช้ ในครัวเรือน	477.5	7,538.8	0.7	29.8	60.6	37.8	6.7	26.3	8.7	7. Wholesale and retail trade, repair of motor vehicles motorcycles and personal and household goods
8. โรงแรม และภัตตาคาร	168.7	8,601.8	0.3	4.8	48.1	92.0	1.5	10.1	1.0	8. Hotel and restaurants
9. การขนส่ง สถานที่เก็บสินค้า และการคมนาคม	134.2	9,921.4	-	18.5	33.7	4.2	0.1	5.8	4.0	9. Transport, storage and communication
10. การเป็นสื่อกลางทางการเงิน	64.6	16,134.9	0.2	0.8	12.7	-	0.7	1.8	0.5	10. Financial intermediation
11. กิจกรรมด้านอสังหาริมทรัพย์ การให้เช่า และกิจกรรมทางธุรกิจ	144.7	11,761.1	-	16.7	14.0	4.4	1.9	3.7	3.9	11. Real estate, renting and business activities
12. การบริหารราชการ และการป้องกันประเทศ รวมทั้งการประกันสังคมภาคบังคับ	-	-	-	-	-	-	-	-	-	12. Public administration and defence, compulsory social security
13. การศึกษา	44.6	11,308.3	-	2.8	4.8	2.2	-	0.7	0.3	13. Education
14. งานด้านสุขภาพ และงานสังคมสงเคราะห์	34.9	9,476.8	0.2	6.4	5.9	0.6	-	2.8	-	14. Health and social work
15. กิจกรรมด้านบริการชุมชน สังคม และการบริการ ส่วนบุคคลอื่น ๆ	83.2	6,133.0	0.3	2.3	18.3	10.7	1.6	2.0	2.4	15. Other community, social and personal service activity
16. ลูกจ้างในครัวเรือนส่วนบุคคล	41.6	4,504.8	-	0.3	1.7	16.4	0.2	14.4	2.5	16. Private households with employed persons
17. องค์การระหว่างประเทศและองค์การต่างประเทศ อื่นๆ และสมาชิก	1.0	25,864.4	-	-	-	0.4	-	0.4	-	17. Extra-territorial organizations and bodies
18. ไม่ทราบ	7.3	18,357.7	-	-	-	-	-	-	-	18. Unknown

ไตรมาสที่ 3/2551 : Quarter 3/2008

หน่วยเป็นพัน : In Thousands

ตารางที่ 15 จำนวนลูกจ้างเอกชน จำนวนค่าจ้างเฉลี่ย ผลประโยชน์ที่ได้รับ อุตสาหกรรม และเพศ ภาคกลาง  
TABLE 15 PRIVATE EMPLOYEE BY AVERAGE WAGE, FRINGE BENEFIT, INDUSTRY AND SEX, CENTRAL REGION

อุตสาหกรรม Industry	จำนวนลูกจ้าง เอกชน Total Private Employee	ลูกจ้างเอกชนที่ได้รับผลประโยชน์อื่น ๆ Private Employee Receive Fringe Benefit										ค่าจ้างเฉลี่ย Average Wage	จำนวนลูกจ้าง ทั้งหมด Total Employee	อุตสาหกรรม INDUSTRY
		ได้รับเป็นเงิน In Cash					ได้รับเป็นสิ่งของ In Kind							
		โบนัส Bonus	ค่าล่วงเวลา Overtime	เงินอื่นๆ Other Income	อาหาร Food	เครื่องแต่งกาย Clothes	ที่อยู่อาศัย Housing	อื่นๆ Others						
<b>ชาย</b>	<b>2,380.2</b>	<b>7,911.6</b>	<b>6.6</b>	<b>520.7</b>	<b>421.3</b>	<b>255.2</b>	<b>29.2</b>	<b>139.2</b>	<b>186.8</b>	<b>MALE</b>				
1. เกษตรกรรม การตัดไม้และการป่าไม้	303.2	4,355.9	-	1.4	3.4	8.2	-	19.3	5.2	1. Agriculture, hunting and forestry				
2. การประมง	26.5	5,326.7	-	0.4	0.6	5.9	-	4.6	0.4	2. Fishing				
3. การทำเหมืองแร่ และเหมืองหิน	13.2	8,475.9	-	3.5	2.0	1.0	-	4.1	1.2	3. Mining and quarrying				
4. การผลิต	1,033.8	8,349.2	5.8	438.7	277.2	157.5	20.8	44.4	138.5	4. Manufacturing				
5. การไฟฟ้า ก๊าซ และการประปา	3.3	30,825.8	0.2	1.3	1.3	0.1	-	-	0.6	5. Electricity, gas and water supply				
6. การก่อสร้าง	354.1	7,272.6	0.1	24.9	28.8	9.4	0.8	28.9	29.1	6. Construction				
7. การขายส่ง การขายปลีก การซ่อมแซมยานยนต์ รถจักรยานยนต์ ของใช้ส่วนบุคคล และของใช้ ในชีวิตประจำวัน	286.0	7,311.3	0.3	18.0	34.6	26.2	4.8	21.4	5.2	7. Wholesale and retail trade, repair of motor vehicles motorcycles and personal and household goods				
8. โรงแรม และภัตตาคาร	65.2	13,072.1	0.2	3.4	23.1	34.7	0.4	5.3	0.5	8. Hotel and restaurants				
9. การขนส่ง สถานีขนส่งสินค้า และการคมนาคม	115.6	9,573.4	-	16.7	31.0	3.4	-	5.5	3.2	9. Transport, storage and communication				
10. การเป็นสื่อกลางทางการเงิน	26.9	18,160.0	0.1	0.6	5.7	-	0.7	1.2	0.2	10. Financial intermediation				
11. กิจกรรมด้านอสังหาริมทรัพย์ การให้เช่า และกิจกรรมทางธุรกิจ	90.7	9,577.9	-	9.9	8.2	1.8	1.7	0.9	1.1	11. Real estate, renting and business activities				
12. การบริหารราชการ และการป้องกันประเทศ รวมจ้างการประกันสังคมภาคบังคับ	-	-	-	-	-	-	-	-	-	12. Public administration and defence, compulsory social security				
13. การศึกษา	10.8	12,064.8	-	0.3	1.4	0.2	-	0.4	-	13. Education				
14. งานด้านสุขภาพ และงานสังคมสงเคราะห์	4.4	9,122.7	-	0.6	0.4	0.1	-	0.3	-	14. Health and social work				
15. กิจกรรมด้านบริการชุมชน สังคมและการบริการ ส่วนบุคคลอื่นๆ	36.8	6,818.1	-	1.1	2.8	5.8	-	1.6	1.4	15. Other community, social and personal service activity				
16. ธุรกิจไม่ครัวเรือนส่วนบุคคล	6.0	5,375.4	-	-	0.8	0.9	-	1.4	0.2	16. Private households with employed persons				
17. องค์การระหว่างประเทศและองค์การต่างประเทศ อื่นๆ และสมาชิก	0.3	34,835.6	-	-	-	-	-	-	-	17. Extra-territorial organizations and bodies				
18. ไม่ทราบ	3.6	22,667.8	-	-	-	-	-	-	-	18. Unknown				
<b>หญิง</b>	<b>2,040.7</b>	<b>7,075.8</b>	<b>4.5</b>	<b>507.6</b>	<b>400.8</b>	<b>298.3</b>	<b>32.0</b>	<b>70.2</b>	<b>254.7</b>	<b>FEMALE</b>				
1. เกษตรกรรม การตัดไม้และการป่าไม้	221.4	3,745.7	-	1.0	0.7	2.6	-	6.5	2.2	1. Agriculture, hunting and forestry				
2. การประมง	8.5	2,910.8	-	-	0.2	1.2	-	0.2	-	2. Fishing				
3. การทำเหมืองแร่ และเหมืองหิน	2.6	9,782.2	0.1	1.3	0.1	0.1	-	1.5	0.1	3. Mining and quarrying				
4. การผลิต	1,163.8	7,028.7	3.1	465.1	299.5	197.8	27.0	22.0	229.4	4. Manufacturing				
5. การไฟฟ้า ก๊าซ และการประปา	-	-	-	-	-	-	-	-	-	5. Electricity, gas and water supply				
6. การก่อสร้าง	88.6	5,801.5	0.2	8.2	8.7	1.4	-	9.9	11.5	6. Construction				
7. การขายส่ง การขายปลีก การซ่อมแซมยานยนต์ รถจักรยานยนต์ ของใช้ส่วนบุคคล และของใช้ ในชีวิตประจำวัน	191.5	7,878.6	0.5	11.8	25.9	11.6	2.0	4.9	3.5	7. Wholesale and retail trade, repair of motor vehicles motorcycles and personal and household goods				
8. โรงแรม และภัตตาคาร	103.5	5,784.0	0.2	1.4	25.1	57.3	1.0	4.8	0.5	8. Hotel and restaurants				
9. การขนส่ง สถานีขนส่งสินค้า และการคมนาคม	18.6	12,090.3	-	1.8	2.6	0.8	0.1	0.3	0.8	9. Transport, storage and communication				
10. การเป็นสื่อกลางทางการเงิน	37.7	14,691.5	0.1	0.3	7.0	-	-	0.6	0.4	10. Financial intermediation				
11. กิจกรรมด้านอสังหาริมทรัพย์ การให้เช่า และกิจกรรมทางธุรกิจ	54.0	15,426.1	-	6.9	5.8	2.5	0.2	2.9	2.8	11. Real estate, renting and business activities				
12. การบริหารราชการ และการป้องกันประเทศ รวมจ้างการประกันสังคมภาคบังคับ	-	-	-	-	-	-	-	-	-	12. Public administration and defence, compulsory social security				
13. การศึกษา	33.8	11,065.2	-	2.6	3.4	1.9	-	0.3	0.3	13. Education				
14. งานด้านสุขภาพ และงานสังคมสงเคราะห์	30.4	9,528.1	0.2	5.8	5.5	0.4	-	2.5	-	14. Health and social work				
15. กิจกรรมด้านบริการชุมชน สังคมและการบริการ ส่วนบุคคลอื่นๆ	46.4	5,588.6	0.3	1.2	15.4	4.9	1.6	0.5	0.9	15. Other community, social and personal service activity				
16. ธุรกิจไม่ครัวเรือนส่วนบุคคล	35.6	4,359.0	-	0.3	0.9	15.5	0.2	13.0	2.2	16. Private households with employed persons				
17. องค์การระหว่างประเทศและองค์การต่างประเทศ อื่นๆ และสมาชิก	0.8	22,612.1	-	-	-	0.4	-	0.4	-	17. Extra-territorial organizations and bodies				
18. ไม่ทราบ	3.7	14,213.9	-	-	-	-	-	-	-	18. Unknown				





ตารางที่ 16 จำนวนลูกจ้างรัฐบาล จำนวนตามค่าจ้างเฉลี่ย ผลประโยชน์ที่ได้รับ อุตสาหกรรม และเพศ ภาคกลาง  
TABLE 16 GOVERNMENT EMPLOYEE BY AVERAGE WAGE, FRINGE BENEFIT, INDUSTRY AND SEX, CENTRAL REGION

อุตสาหกรรม	จำนวน ลูกจ้างรัฐบาล Total Government Employee	ลูกจ้างรัฐบาลที่ได้รับผลประโยชน์จาก Government Employee Receive Fringe Benefit							ค่าจ้างเฉลี่ย Average Wage	อุตสาหกรรม INDUSTRY
		ได้รับเป็นเงินสด In Cash				ได้รับเป็นสิ่งของ In Kind				
		โบนัส Bonus	ค่าล่วงเวลา Overtime	เงินอื่นๆ Other Income	อาหาร Food	เครื่องแต่งกาย Clothes	ที่อยู่อาศัย Housing	อื่นๆ Others		
		4.7	17.7	113.1	2.8	1.7	30.2	6.3	MALE	
1. เกษตรกรรม การล่าสัตว์ และการป่าไม้	389.0	15,975.2	14,022.8	1.3	0.2	-	2.7	1.2	1. Agriculture, hunting and forestry	
2. การประมง	16.5	7,634.6	-	0.8	-	-	0.8	-	2. Fishing	
3. การทำเหมืองแร่ และเหมืองหิน	-	-	-	-	-	-	-	-	3. Mining and quarrying	
4. การผลิต	2.7	26,572.7	-	0.2	-	-	0.2	-	4. Manufacturing	
5. การไฟฟ้า ก๊าซ และการประปา	30.2	21,294.3	0.8	6.4	-	0.1	0.1	0.8	5. Electricity, gas and water supply	
6. การก่อสร้าง	7.1	11,483.0	-	0.6	-	-	0.5	-	6. Construction	
7. การขนส่ง การขายปลีก การซ่อมแซมยานยนต์ รถจักรยานยนต์ ของใช้ส่วนบุคคล และของใช้ในครัวเรือน	0.1	8,260.0	-	0.1	-	-	-	-	7. Wholesale and retail trade, repair of motor vehicles motorcycles and personal and household goods	
8. โรงแรม และภัตตาคาร	-	-	-	-	-	-	-	-	8. Hotel and restaurants	
9. การขนส่ง สถานีเก็บสินค้า และการคมนาคม	34.3	19,029.0	-	5.6	1.4	-	1.4	0.2	9. Transport, storage and communication	
10. การเป็นสื่อกลางทางการเงิน	9.3	22,326.3	0.4	2.8	-	-	0.5	-	10. Financial intermediation	
11. กิจกรรมด้านอสังหาริมทรัพย์ การให้เช่า และกิจกรรมทางธุรกิจ	6.6	17,343.0	0.0	1.0	-	-	0.8	-	11. Real estate, renting and business activities	
12. การบริการราชการ และการเมืองทั้งประเทศ รวมทั้งการประกันสังคมภาคบังคับ	181.8	13,959.6	1.4	5.2	0.7	1.3	17.0	2.6	12. Public administration and defence, compulsory social security	
13. การศึกษา	61.4	21,603.4	2.2	1.2	28.7	-	4.7	1.3	13. Education	
14. งานด้านสุขภาพ และงานสังคมสงเคราะห์	20.8	10,321.1	-	3.4	4.4	0.2	1.6	0.2	14. Health and social work	
15. กิจกรรมด้านบริหารชุมชน สังคม และการบริการส่วนบุคคลอื่นๆ	17.1	6,831.9	0.0	1.0	3.7	0.1	0.1	-	15. Other community, social and personal service activity	
16. ลูกจ้างในครัวเรือนส่วนบุคคล	-	-	-	-	-	-	-	-	16. Private households with employed persons	
17. องค์การระหว่างประเทศและองค์การต่างประเทศอื่นๆ และสมาชิก	-	-	-	-	-	-	-	-	17. Extra-territorial organizations and bodies	
18. ไม่ทราบ	0.2	33,410.0	-	-	-	-	-	-	18. Unknown	
	<b>350.0</b>	<b>14,925.7</b>	<b>5.0</b>	<b>22.2</b>	<b>90.1</b>	<b>1.2</b>	<b>15.2</b>	<b>3.4</b>	<b>FEMALE</b>	
1. เกษตรกรรม การล่าสัตว์ และการป่าไม้	5.2	13,486.8	0.5	0.6	0.9	-	1.1	0.3	1. Agriculture, hunting and forestry	
2. การประมง	0.6	7,700.0	-	-	0.6	-	-	-	2. Fishing	
3. การทำเหมืองแร่ และเหมืองหิน	-	-	-	-	-	-	-	-	3. Mining and quarrying	
4. การผลิต	1.7	25,660.3	-	-	-	-	-	-	4. Manufacturing	
5. การไฟฟ้า ก๊าซ และการประปา	6.5	21,979.9	-	0.0	0.5	-	0.0	0.1	5. Electricity, gas and water supply	
6. การก่อสร้าง	1.5	8,342.0	-	-	0.2	-	0.2	-	6. Construction	
7. การขนส่ง การขายปลีก การซ่อมแซมยานยนต์ รถจักรยานยนต์ ของใช้ส่วนบุคคล และของใช้ในครัวเรือน	0.4	8,357.0	-	-	-	-	-	-	7. Wholesale and retail trade, repair of motor vehicles motorcycles and personal and household goods	
8. โรงแรม และภัตตาคาร	-	-	-	-	-	-	-	-	8. Hotel and restaurants	
9. การขนส่ง สถานีเก็บสินค้า และการคมนาคม	10.8	16,096.1	-	1.3	2.0	-	0.1	-	9. Transport, storage and communication	
10. การเป็นสื่อกลางทางการเงิน	9.3	17,539.7	0.2	-	0.3	-	0.1	0.1	10. Financial intermediation	
11. กิจกรรมด้านอสังหาริมทรัพย์ การให้เช่า และกิจกรรมทางธุรกิจ	7.1	14,392.5	-	-	0.9	-	1.1	-	11. Real estate, renting and business activities	
12. การบริการราชการ และการเมืองทั้งประเทศ รวมทั้งการประกันสังคมภาคบังคับ	108.1	12,677.3	0.8	1.8	19.5	1.0	3.3	0.2	12. Public administration and defence, compulsory social security	
13. การศึกษา	116.6	18,534.0	3.3	1.7	48.6	0.1	4.1	1.6	13. Education	
14. งานด้านสุขภาพ และงานสังคมสงเคราะห์	74.7	12,395.2	0.3	16.4	15.8	0.1	4.9	1.0	14. Health and social work	
15. กิจกรรมด้านบริหารชุมชน สังคม และการบริการส่วนบุคคลอื่นๆ	7.2	6,392.3	-	0.5	0.8	-	0.4	-	15. Other community, social and personal service activity	
16. ลูกจ้างในครัวเรือนส่วนบุคคล	-	-	-	-	-	-	-	-	16. Private households with employed persons	
17. องค์การระหว่างประเทศและองค์การต่างประเทศอื่นๆ และสมาชิก	-	-	-	-	-	-	-	-	17. Extra-territorial organizations and bodies	
18. ไม่ทราบ	0.3	16,000.0	-	-	-	-	-	-	18. Unknown	

ไตรมาสที่ 3/2551 : Quarter 3/2008

หน่วยเป็นพัน : In Thousands

ตารางที่ 17 จำนวนจ้างงานตามอาชีพ ระดับของรายได้ ภาคกลาง

TABLE 17 EMPLOYEE BY OCCUPATION, INCOME CLASS, CENTRAL REGION

ไตรมาสที่ 3/2551 : Quarter 3/2008

หน่วยเป็นพัน : In Thousands

ระดับของรายได้	อาชีพ Occupation										TOTAL	
	รวม	ผู้บัญญัติกฎหมาย และ ผู้จัดการ Legislators & Managers	วิชาชีพ ด้านต่างๆ Professional	วิชาชีพ ด้านเทคนิค Technicians	เขียน Clerks	พนักงาน บริหาร Service Workers	ด้านเกษตร และประมง Agricultural & Fishery	ด้านความ สามารถทางฝีมือ Craft & Related trades	ผู้ปฏิบัติงาน โรงงานเครื่องจักร Plant & Machine operators	อาชีพพื้นฐานต่างๆ Elementary occupations		คนงานซึ่งมิได้คำนวณไว้ในหมวดอื่น Not classifiable
ยอดรวม	5,187.0	100.6	323.5	485.0	416.6	424.9	224.1	957.5	1,167.6	1,074.3	13.0	
ต่ำกว่า 1,501 บาท	73.4	-	0.9	-	0.0	2.8	6.7	16.5	1.3	45.3	-	Less than 1,501 Baht
1,501 - 2,500 บาท	163.3	5.9	0.1	1.1	1.3	12.4	14.0	23.9	14.1	90.6	-	1,501 - 2,500 Baht
2,501 - 3,500 บาท	279.8	0.6	2.3	3.3	1.1	27.9	35.9	55.6	12.4	140.8	-	2,501 - 3,500 Baht
3,501 - 4,500 บาท	732.2	4.3	1.7	14.4	16.5	56.6	69.5	139.3	145.0	284.8	0.1	3,501 - 4,500 Baht
4,501 - 5,500 บาท	1,042.2	7.6	1.4	41.9	49.2	67.1	38.6	214.8	369.0	250.9	1.7	4,501 - 5,500 Baht
5,501 - 6,500 บาท	700.7	1.0	2.9	26.5	45.7	86.4	27.3	186.6	185.3	138.9	0.0	5,501 - 6,500 Baht
6,501 - 7,500 บาท	390.5	0.8	7.0	36.3	44.4	49.8	5.2	87.1	113.4	44.5	2.0	6,501 - 7,500 Baht
7,501 - 10,000 บาท	789.2	10.7	50.9	113.3	122.5	67.2	17.2	157.7	199.3	49.7	0.9	7,501 - 10,000 Baht
10,001 - 15,000 บาท	479.4	10.7	59.6	123.3	72.1	35.1	7.5	52.2	93.8	23.8	1.4	10,001 - 15,000 Baht
15,001 - 20,000 บาท	203.0	10.0	53.8	56.6	32.8	12.8	0.3	13.3	21.5	1.1	0.9	15,001 - 20,000 Baht
20,001 - 30,000 บาท	179.1	20.5	80.3	41.7	19.3	4.3	1.5	5.0	5.0	0.3	1.1	20,001 - 30,000 Baht
มากกว่า 30,000 บาท	127.1	26.3	61.2	21.9	9.2	0.7	0.4	2.6	1.8	1.6	1.5	More than 30,000 Baht
ไม่ทราบ	27.1	2.4	1.5	4.8	2.4	1.9	0.0	2.9	5.8	2.1	3.4	Unknown

ตารางที่ 17 จำนวนลูกจ้าง จำนวนตามอาชีพ ระดับของรายได้และเพศ ภาคกลาง

TABLE 17 EMPLOYEE BY OCCUPATION, INCOME CLASS AND SEX , CENTRAL REGION

หน่วยนับพัน : In Thousands

ระดับของรายได้	อาชีพ Occupation										รวม	INCOME CLASS
	ผู้บัญญัติกฎหมายและผู้จัดการ Legislators & Managers	วิชาชีพด้านต่างๆ Professional	วิชาชีพด้านเทคนิค Technicians	เสมียน Clerks	พนักงานบริการ Service Workers	ด้านเกษตรกรรมและประมง Agricultural & Fishery	ด้านช่างฝีมือ Craft & Related trades	ผู้ปฏิบัติงานโรงงานเครื่องจักร Plant & Machine operators	อาชีพพื้นฐานต่างๆ Elementary occupations	แรงงานซึ่งมิได้เข้าข่ายในหมวดอื่น Not classifiable		
ชาย	2,783.8	68.6	122.9	228.7	150.5	198.3	142.2	701.1	660.9	503.9	6.7	MALE
ต่ำกว่า 1,501 บาท	29.6	-	0.7	-	-	1.7	3.6	3.8	0.9	18.8	-	Less than 1,501 Baht
1,501 - 2,500 บาท	80.9	4.6	0.1	1.1	-	2.1	7.2	11.2	12.9	41.9	-	1,501 - 2,500 Baht
2,501 - 3,500 บาท	128.5	0.6	2.3	2.4	0.2	5.9	18.5	23.9	7.8	67.0	-	2,501 - 3,500 Baht
3,501 - 4,500 บาท	342.3	3.3	0.8	3.4	6.1	20.3	44.3	75.0	57.9	131.0	0.1	3,501 - 4,500 Baht
4,501 - 5,500 บาท	502.9	4.8	1.0	9.6	16.5	29.1	27.0	137.7	171.3	105.5	0.4	4,501 - 5,500 Baht
5,501 - 6,500 บาท	425.1	0.4	1.4	8.3	14.9	42.4	20.2	161.4	106.5	69.7	-	5,501 - 6,500 Baht
6,501 - 7,500 บาท	229.7	0.8	1.4	9.3	15.6	26.3	3.6	70.9	73.6	26.5	1.7	6,501 - 7,500 Baht
7,501 - 10,000 บาท	466.1	6.4	17.6	51.9	40.5	35.6	11.1	145.8	133.0	24.0	0.2	7,501 - 10,000 Baht
10,001 - 15,000 บาท	269.9	7.8	13.4	62.8	25.0	21.0	5.1	49.8	68.3	16.3	0.4	10,001 - 15,000 Baht
15,001 - 20,000 บาท	116.5	5.6	20.8	33.9	13.6	9.6	0.1	13.3	18.4	0.8	0.5	15,001 - 20,000 Baht
20,001 - 30,000 บาท	100.4	14.0	32.7	28.7	9.5	3.5	1.1	5.0	5.0	0.1	0.7	20,001 - 30,000 Baht
มากกว่า 30,000 บาท	77.5	18.8	30.6	15.4	6.6	-	0.4	2.1	1.8	1.3	0.5	More than 30,000 Baht
ไม่ทราบ	14.6	1.6	-	1.9	1.8	1.0	0.0	1.4	3.6	1.1	2.1	Unknown
หญิง	2,403.2	32.1	200.6	256.3	266.1	226.6	81.9	256.4	506.7	570.4	6.3	FEMALE
ต่ำกว่า 1,501 บาท	43.9	-	0.1	-	0.0	1.1	3.1	12.7	0.4	26.5	-	Less than 1,501 Baht
1,501 - 2,500 บาท	82.4	1.4	0.0	-	1.3	10.3	6.9	12.7	1.1	48.7	-	1,501 - 2,500 Baht
2,501 - 3,500 บาท	151.3	-	0.1	0.9	0.9	22.0	17.4	31.7	4.5	73.8	-	2,501 - 3,500 Baht
3,501 - 4,500 บาท	389.9	1.0	0.9	11.0	10.4	36.3	25.2	64.3	87.1	153.8	-	3,501 - 4,500 Baht
4,501 - 5,500 บาท	539.3	2.9	0.4	32.3	32.8	38.0	11.6	77.1	197.7	145.4	1.3	4,501 - 5,500 Baht
5,501 - 6,500 บาท	275.6	0.6	1.5	18.3	30.8	44.0	7.1	25.3	78.8	69.2	0.0	5,501 - 6,500 Baht
6,501 - 7,500 บาท	160.9	-	5.6	27.0	28.8	23.5	1.6	16.3	39.8	18.1	0.3	6,501 - 7,500 Baht
7,501 - 10,000 บาท	323.1	4.2	33.3	61.3	82.0	31.6	6.0	12.0	66.4	25.7	0.7	7,501 - 10,000 Baht
10,001 - 15,000 บาท	209.5	2.9	46.2	60.5	47.0	14.1	2.3	2.5	25.5	7.5	1.0	10,001 - 15,000 Baht
15,001 - 20,000 บาท	86.6	4.4	33.0	22.7	19.2	3.3	0.2	-	3.1	0.3	0.5	15,001 - 20,000 Baht
20,001 - 30,000 บาท	78.7	6.5	47.6	13.0	9.8	0.7	0.4	-	0.1	0.2	0.4	20,001 - 30,000 Baht
มากกว่า 30,000 บาท	49.7	7.4	30.6	6.5	2.6	0.7	-	0.4	-	0.3	1.0	More than 30,000 Baht
ไม่ทราบ	12.5	0.8	1.5	2.9	0.5	0.9	-	1.5	2.2	1.0	1.2	Unknown

ตารางที่ 18 จำนวนลูกจ้าง จำนวนตามอุตสาหกรรม ระดับของรายได้ ภาคกลาง  
TABLE 18 EMPLOYEE BY INDUSTRY, INCOME CLASS, CENTRAL REGION

ไตรมาสที่ 3/2551 : Quarter 3/2008

หน่วยเป็นพัน : In Thousands

ระดับของรายได้	อุตสาหกรรม Industry										รวม	INCOME CLASS
	เกษตรกรรม Agriculture	การประมง Fishing	เหมืองแร่ เหมืองหิน Mining & Quarrying	การผลิต Manufacturing	ไฟฟ้า ก๊าซ และประปา Electric, Gas & Water supply	การก่อสร้าง Construction	การขายส่ง Wholesale & Retail trade	โรงแรม และภัตตาคาร Hotels & Restaurants	การขนส่ง Transport	การขนส่ง & Communi- cation		
ยอดรวม	546.6	36.4	15.8	2,214.3	40.0	452.1	480.2	169.2	181.5	181.5		
ต่ำกว่า 1,501 บาท	35.5	4.5	-	20.2	-	1.5	4.7	1.5	1.1	1.1	Less than 1,501 Baht	
1,501 - 2,500 บาท	73.9	2.5	0.4	27.5	0.1	11.6	11.2	4.7	8.1	8.1	1,501 - 2,500 Baht	
2,501 - 3,500 บาท	117.8	6.2	0.8	60.4	0.1	24.8	20.0	19.0	3.6	3.6	2,501 - 3,500 Baht	
3,501 - 4,500 บาท	171.8	6.0	3.1	308.7	4.9	66.5	69.5	33.2	9.3	9.3	3,501 - 4,500 Baht	
4,501 - 5,500 บาท	64.2	5.6	3.4	627.7	2.8	100.2	89.4	30.6	23.2	23.2	4,501 - 5,500 Baht	
5,501 - 6,500 บาท	32.1	5.0	1.7	299.1	3.5	107.4	94.7	29.2	18.0	18.0	5,501 - 6,500 Baht	
6,501 - 7,500 บาท	8.0	1.5	0.8	193.3	2.2	32.8	46.6	17.9	14.3	14.3	6,501 - 7,500 Baht	
7,501 - 10,000 บาท	18.3	3.5	1.2	350.3	4.2	62.0	79.3	19.0	37.4	37.4	7,501 - 10,000 Baht	
10,001 - 15,000 บาท	13.7	1.2	2.3	205.6	2.6	19.8	38.7	7.7	31.7	31.7	10,001 - 15,000 Baht	
15,001 - 20,000 บาท	4.0	0.3	1.4	59.5	3.5	11.6	11.7	2.0	12.3	12.3	15,001 - 20,000 Baht	
20,001 - 30,000 บาท	5.4	0.1	0.4	28.4	5.4	9.3	6.8	3.2	10.7	10.7	20,001 - 30,000 Baht	
มากกว่า 30,000 บาท	1.6	0.1	0.4	21.4	10.7	4.1	5.4	0.8	9.6	9.6	More than 30,000 Baht	
ไม่ทราบ	0.3	0.0	-	12.3	-	0.7	2.1	0.5	2.3	2.3	Unknown	

ตารางที่ 18 จำนวนผู้จ้าง อีแมกานอุตสาหกรรม ระดับของรายได้ ภาคกลาง (ต่อ)

TABLE 18 EMPLOYEE BY INDUSTRY, INCOME CLASS, CENTRAL REGION (Contd.)

ไตรมาสที่ 3/2551 : Quarter 3/2008

นับเป็นพัน : In Thousands

ระดับของรายได้	อุตสาหกรรม (ต่อ) Industry (Contd.)											รวม
	สื่อกลางทางการเงิน Financial intermediation	อสังหาริมทรัพย์ และการให้เช่า และเช่า Real estate & Renting	บริหารราชการ และป้องกันประเทศ Public adminis- tration & Defence	การศึกษา Education	ด้านสุขภาพและ สังคม Health & Social work	บริการ ชุมชน สังคม Other community & Social	ผู้จ้างในครัว- เรือนส่วนบุคคล Private households with employed persons	องค์กร ระหว่างประเทศ Extra-territorial organizations	ไม่ทราบ Unknown	INCOME CLASS		
ยอดรวม	83.9	160.0	291.0	224.7	131.3	107.4	41.9	1.0	9.9	TOTAL		
ต่ำกว่า 1,501 บาท	-	0.2	0.4	-	0.4	2.6	1.0	-	-	Less than 1,501 Baht		
1,501 - 2,500 บาท	-	0.9	6.2	1.1	2.9	6.3	6.1	-	-	1,501 - 2,500 Baht		
2,501 - 3,500 บาท	0.1	1.0	1.7	2.0	3.6	9.4	9.1	-	-	2,501 - 3,500 Baht		
3,501 - 4,500 บาท	2.9	8.5	8.5	7.4	2.8	21.9	7.4	-	0.1	3,501 - 4,500 Baht		
4,501 - 5,500 บาท	3.5	22.6	22.5	9.3	11.8	17.9	5.9	-	1.7	4,501 - 5,500 Baht		
5,501 - 6,500 บาท	6.1	30.9	25.4	7.7	16.2	17.8	5.5	-	-	5,501 - 6,500 Baht		
6,501 - 7,500 บาท	3.2	16.1	16.2	10.0	15.1	8.0	2.9	-	2.0	6,501 - 7,500 Baht		
7,501 - 10,000 บาท	19.3	43.4	62.3	43.3	25.8	14.6	3.7	-	1.5	7,501 - 10,000 Baht		
10,001 - 15,000 บาท	15.9	18.4	57.6	32.9	24.6	5.6	-	-	1.2	10,001 - 15,000 Baht		
15,001 - 20,000 บาท	12.8	6.2	39.5	25.2	10.8	1.9	-	-	0.3	15,001 - 20,000 Baht		
20,001 - 30,000 บาท	12.4	5.7	34.7	43.3	12.8	0.5	-	-	-	20,001 - 30,000 Baht		
มากกว่า 30,000 บาท	7.1	4.5	15.0	40.5	3.6	0.9	-	-	1.1	More than 30,000 Baht		
ไม่ทราบ	0.7	1.6	1.1	2.1	0.9	-	0.3	-	2.1	Unknown		

ตารางที่ 18 จำนวนผู้จ้างงานตามอุตสาหกรรม ระดับของรายได้ และเพศ ภาคกลาง

TABLE 18 EMPLOYEE BY INDUSTRY, INCOME CLASS AND SEX, CENTRAL REGION

หน่วยเป็นพัน : In Thousands

ระดับของรายได้	อุตสาหกรรม Industry										INCOME CLASS
	รวม	เกษตรกรรม Agriculture	การประมง Fishing	เหมืองแร่ เหมืองหิน Mining & Quarrying	การผลิต Manufacturing	ไฟฟ้า ก๊าซ และประปา Electric, Gas & Water supply	การก่อสร้าง Construction	การขายส่ง Wholesale & Retail trade	โรงแรม และภัตตาคาร Hotels & Restaurants	การขนส่ง Transport Communi- cation	
<b>ชาย</b>	<b>2,783.8</b>	<b>320.0</b>	<b>27.3</b>	<b>13.2</b>	<b>1,043.6</b>	<b>33.5</b>	<b>362.0</b>	<b>287.3</b>	<b>65.2</b>	<b>151.5</b>	<b>MALE</b>
ต่ำกว่า 1,501 บาท	29.6	15.7	1.6	-	3.8	-	1.4	2.1	0.7	1.1	Less than 1,501 Baht
1,501 - 2,500 บาท	80.9	38.2	1.7	0.2	11.2	-	6.4	5.6	0.9	7.7	1,501 - 2,500 Baht
2,501 - 3,500 บาท	128.5	63.5	4.7	0.7	16.4	0.1	16.5	10.4	5.7	3.2	2,501 - 3,500 Baht
3,501 - 4,500 บาท	342.3	100.3	5.0	2.9	110.6	4.3	45.9	36.4	11.0	7.7	3,501 - 4,500 Baht
4,501 - 5,500 บาท	502.9	43.1	4.0	1.8	245.4	2.8	78.4	57.6	11.3	19.5	4,501 - 5,500 Baht
5,501 - 6,500 บาท	425.1	23.4	4.8	1.7	159.2	3.1	88.6	63.4	8.2	15.2	5,501 - 6,500 Baht
6,501 - 7,500 บาท	229.7	5.7	1.2	0.8	103.7	1.6	28.2	32.1	9.3	11.8	6,501 - 7,500 Baht
7,501 - 10,000 บาท	466.1	11.3	2.8	1.0	202.2	3.8	58.0	47.7	10.4	33.8	7,501 - 10,000 Baht
10,001 - 15,000 บาท	269.9	10.5	1.2	2.3	115.1	1.1	15.2	19.1	3.9	24.5	10,001 - 15,000 Baht
15,001 - 20,000 บาท	116.5	2.8	0.3	1.4	35.5	2.6	10.3	5.4	0.9	9.5	15,001 - 20,000 Baht
20,001 - 30,000 บาท	100.4	3.9	0.1	0.4	17.8	4.8	8.7	3.8	2.2	7.9	20,001 - 30,000 Baht
มากกว่า 30,000 บาท	77.5	1.5	0.1	-	15.7	9.2	3.7	2.6	0.8	8.0	More than 30,000 Baht
ไม่ทราบ	14.6	0.3	0.0	-	7.2	-	0.7	1.2	-	1.6	Unknown
<b>หญิง</b>	<b>2,403.2</b>	<b>226.6</b>	<b>9.1</b>	<b>2.6</b>	<b>1,170.6</b>	<b>6.5</b>	<b>90.1</b>	<b>192.9</b>	<b>103.9</b>	<b>30.0</b>	<b>FEMALE</b>
ต่ำกว่า 1,501 บาท	43.9	19.8	2.9	-	16.4	-	0.0	2.6	0.8	-	Less than 1,501 Baht
1,501 - 2,500 บาท	82.4	35.7	0.8	0.2	16.3	0.1	5.2	5.6	3.8	0.3	1,501 - 2,500 Baht
2,501 - 3,500 บาท	151.3	54.3	1.6	0.2	44.1	-	8.3	9.6	13.4	0.5	2,501 - 3,500 Baht
3,501 - 4,500 บาท	389.9	71.5	1.0	0.2	198.1	0.5	20.6	33.1	22.2	1.7	3,501 - 4,500 Baht
4,501 - 5,500 บาท	539.3	21.1	1.6	1.6	382.3	-	21.8	31.9	19.3	3.7	4,501 - 5,500 Baht
5,501 - 6,500 บาท	275.6	8.7	0.2	0.1	139.9	0.4	18.8	31.4	21.0	2.8	5,501 - 6,500 Baht
6,501 - 7,500 บาท	160.9	2.3	0.4	-	89.5	0.6	4.5	14.5	8.6	2.5	6,501 - 7,500 Baht
7,501 - 10,000 บาท	323.1	7.0	0.7	0.1	148.2	0.4	4.0	31.6	8.6	3.6	7,501 - 10,000 Baht
10,001 - 15,000 บาท	209.5	3.2	-	-	90.5	1.5	4.6	19.6	3.8	7.2	10,001 - 15,000 Baht
15,001 - 20,000 บาท	86.6	1.2	-	-	24.0	0.9	1.4	6.4	1.1	2.8	15,001 - 20,000 Baht
20,001 - 30,000 บาท	78.7	1.6	-	-	10.6	0.6	0.6	3.0	1.0	2.8	20,001 - 30,000 Baht
มากกว่า 30,000 บาท	49.7	0.1	-	0.4	5.7	1.5	0.3	2.8	-	1.7	More than 30,000 Baht
ไม่ทราบ	12.5	-	-	-	5.1	-	-	0.9	0.5	0.6	Unknown

ตารางที่ 18 จำนวนลูกจ้างแยกตามอุตสาหกรรม ระดับของรายได้และเพศ ภาคกลาง (ต่อ)

TABLE 18 EMPLOYEE BY INDUSTRY, INCOME CLASS AND SEX , CENTRAL REGION (Contd.)

หน่วยเป็นพัน : In Thousands

ระดับของรายได้	อุตสาหกรรม (ต่อ) Industry (Contd.)											INCOME CLASS
	สื่อกลางทางการเงิน Financial intermediation	อสังหาริมทรัพย์ และเช่าที่เช่า Real estate & Renting	บริหารราชการ และป้องกันประเทศ Public administration & Defence	การศึกษา Education	ด้านสุขภาพและ สังคม Health & Social work	บริการ ชุมชนสังคม Other community & Social	ลูกจ้างในครัว- เรือนส่วนบุคคล Private households	องค์กร ระหว่างประเทศ Extra-territorial organizations	ไม่ทราบ	Unknown	Unknown	
<b>ชาย</b>	36.7	98.6	182.4	72.2	25.2	53.9	6.0	0.3	5.0	MALE		
ต่ำกว่า 1,501 บาท	-	0.2	0.4	-	0.2	1.9	0.5	-	-	Less than 1,501 Baht		
1,501 - 2,500 บาท	-	0.4	4.6	0.1	0.8	3.1	0.1	-	-	1,501 - 2,500 Baht		
2,501 - 3,500 บาท	-	0.6	0.9	0.3	0.1	4.2	1.4	-	-	2,501 - 3,500 Baht		
3,501 - 4,500 บาท	0.4	2.4	6.2	0.5	0.9	7.2	0.7	-	0.1	3,501 - 4,500 Baht		
4,501 - 5,500 บาท	1.4	10.0	12.3	1.9	3.2	9.7	0.2	-	0.4	4,501 - 5,500 Baht		
5,501 - 6,500 บาท	1.5	24.4	15.0	3.2	3.2	9.5	0.9	-	-	5,501 - 6,500 Baht		
6,501 - 7,500 บาท	1.7	13.4	8.8	1.7	2.9	4.4	0.6	-	1.7	6,501 - 7,500 Baht		
7,501 - 10,000 บาท	8.1	26.2	32.5	13.1	5.0	8.4	1.5	-	0.4	7,501 - 10,000 Baht		
10,001 - 15,000 บาท	6.2	10.0	39.7	11.7	5.8	3.4	-	-	0.3	10,001 - 15,000 Baht		
15,001 - 20,000 บาท	6.1	3.3	27.9	7.6	1.9	1.0	-	-	-	15,001 - 20,000 Baht		
20,001 - 30,000 บาท	7.2	3.0	23.6	15.4	1.3	0.3	-	0.1	-	20,001 - 30,000 Baht		
มากกว่า 30,000 บาท	3.6	3.4	10.0	16.8	0.3	0.8	-	0.2	0.9	More than 30,000 Baht		
ไม่ทราบ	0.5	1.3	0.6	-	-	-	-	-	1.2	Unknown		
<b>หญิง</b>	47.1	61.4	108.7	152.5	106.1	53.5	35.9	0.8	5.0	FEMALE		
ต่ำกว่า 1,501 บาท	-	-	-	-	0.2	0.7	0.5	-	-	Less than 1,501 Baht		
1,501 - 2,500 บาท	-	0.5	1.5	1.0	2.2	3.2	6.1	-	-	1,501 - 2,500 Baht		
2,501 - 3,500 บาท	0.1	0.4	0.8	1.7	3.6	5.2	7.7	-	-	2,501 - 3,500 Baht		
3,501 - 4,500 บาท	2.4	6.1	2.4	6.9	1.9	14.7	6.7	-	-	3,501 - 4,500 Baht		
4,501 - 5,500 บาท	2.1	12.6	10.2	7.4	8.6	8.3	5.7	-	1.3	4,501 - 5,500 Baht		
5,501 - 6,500 บาท	4.6	6.6	10.4	4.5	13.0	8.3	4.6	-	-	5,501 - 6,500 Baht		
6,501 - 7,500 บาท	1.5	2.7	7.4	8.3	12.2	3.6	2.3	-	0.3	6,501 - 7,500 Baht		
7,501 - 10,000 บาท	11.2	17.2	29.8	30.2	20.9	6.2	2.2	-	1.1	7,501 - 10,000 Baht		
10,001 - 15,000 บาท	9.7	8.4	18.0	21.2	18.8	2.2	-	-	0.9	10,001 - 15,000 Baht		
15,001 - 20,000 บาท	6.7	2.9	11.6	17.6	8.9	0.9	-	-	0.3	15,001 - 20,000 Baht		
20,001 - 30,000 บาท	5.3	2.7	11.0	27.9	11.5	0.2	-	-	-	20,001 - 30,000 Baht		
มากกว่า 30,000 บาท	3.4	1.1	5.1	23.7	3.4	0.0	-	0.4	0.2	More than 30,000 Baht		
ไม่ทราบ	0.2	0.3	0.6	2.1	0.9	-	0.3	-	1.0	Unknown		



ภาคเหนือ  
*Northern Region*

## ตารางสถิติ ภาคเหนือ

- ตารางที่ 1 จำนวนประชากร จำแนกตามกลุ่มอายุ สถานภาพแรงงาน
- ตารางที่ 2 จำนวนประชากรอายุ 15 ปีขึ้นไป จำแนกตามสถานภาพสมรส สถานภาพแรงงาน
- ตารางที่ 3 จำนวนประชากรอายุ 15 ปีขึ้นไป จำแนกตามระดับการศึกษาที่สำเร็จ สถานภาพแรงงาน
- ตารางที่ 4 ผู้มีงานทำ จำแนกตามระดับการศึกษาที่สำเร็จ อาชีพ
- ตารางที่ 5 ผู้มีงานทำ จำแนกตามระดับการศึกษาที่สำเร็จ อุตสาหกรรม
- ตารางที่ 6 ผู้มีงานทำ จำแนกตามสถานภาพการทำงาน อาชีพ
- ตารางที่ 7 ผู้มีงานทำ จำแนกตามสถานภาพการทำงาน อุตสาหกรรม
- ตารางที่ 8 ผู้มีงานทำ จำแนกตามอาชีพ จำนวนชั่วโมงทำงานต่อสัปดาห์ การมีเวลาเหลือพอที่จะทำงานเพิ่มขึ้น
- ตารางที่ 9 ผู้มีงานทำ จำแนกตามอุตสาหกรรม จำนวนชั่วโมงทำงานต่อสัปดาห์ การมีเวลาเหลือพอที่จะทำงานเพิ่มขึ้น
- ตารางที่ 10 ผู้มีงานทำ จำแนกตามสถานภาพการทำงาน จำนวนชั่วโมงทำงานต่อสัปดาห์ การมีเวลาเหลือพอที่จะทำงานเพิ่มขึ้น
- ตารางที่ 11 ผู้มีงานทำ จำแนกตามกลุ่มอายุ ชั่วโมงการทำงานต่อสัปดาห์ การมีเวลาเหลือพอที่จะทำงานเพิ่มขึ้น
- ตารางที่ 12 จำนวนผู้ว่างงาน ที่หางานทำ จำแนกตามระยะเวลาที่หางานทำ ระดับการศึกษาที่สำเร็จ
- ตารางที่ 13 จำนวนผู้ว่างงาน ที่เคยทำงานมาก่อน จำแนกอาชีพที่ทำครั้งสุดท้าย อุตสาหกรรมที่ทำครั้งสุดท้าย
- ตารางที่ 14 ลูกจ้าง จำแนกตามค่าจ้างเฉลี่ย ผลประโยชน์อื่นๆ ที่ได้รับ อุตสาหกรรม
- ตารางที่ 15 ลูกจ้างเอกชน จำแนกตามค่าจ้างเฉลี่ย ผลประโยชน์อื่นๆ ที่ได้รับ อุตสาหกรรม
- ตารางที่ 16 ลูกจ้างรัฐบาล จำแนกตามค่าจ้างเฉลี่ย ผลประโยชน์อื่นๆ ที่ได้รับ อุตสาหกรรม
- ตารางที่ 17 ลูกจ้าง จำแนกตาม อาชีพ ระดับของรายได้
- ตารางที่ 18 ลูกจ้าง จำแนกตาม อุตสาหกรรม ระดับของรายได้

ตารางที่ 1 จำนวนประชากร จำแนกตามกลุ่มอายุ สถานภาพแรงงาน ภาคเหนือ

TABLE 1 POPULATION BY AGE GROUP, LABOR FORCE STATUS, NORTHERN REGION

ไตรมาสที่ 3:2551 : Quarter:3:2008

หน่วยนับพัน : In Thousands

สถานภาพแรงงาน	รวม	กลุ่มอายุ							LABOR FORCE STATUS		
		<15	15-19	20-24	25-29	30-34	35-39	40-49		50-59	>= 60
<b>ยอดรวม</b>	<b>12,089.0</b>	<b>2,344.7</b>	<b>969.7</b>	<b>951.7</b>	<b>901.2</b>	<b>847.8</b>	<b>913.5</b>	<b>2,061.3</b>	<b>1,568.8</b>	<b>1,530.5</b>	<b>TOTAL</b>
<b>กำลังแรงงานรวม</b>	<b>7,110.4</b>	<b>-</b>	<b>228.8</b>	<b>664.2</b>	<b>790.0</b>	<b>766.9</b>	<b>846.4</b>	<b>1,889.3</b>	<b>1,339.8</b>	<b>585.0</b>	<b>Total Labor Force</b>
<b>1. กำลังแรงงานปัจจุบัน</b>	<b>7,101.4</b>	<b>-</b>	<b>228.3</b>	<b>664.2</b>	<b>787.8</b>	<b>765.7</b>	<b>845.4</b>	<b>1,888.0</b>	<b>1,337.9</b>	<b>584.0</b>	<b>1. Current labor force</b>
1.1 ผู้จ้างทำ	7,026.7	-	218.1	639.2	770.9	759.1	842.4	1,882.4	1,332.8	581.8	1.1 Employed
- ทำงาน	6,983.4	-	218.1	639.0	762.7	752.4	838.1	1,872.3	1,322.9	577.8	- At work
- ไม่ทำงานแต่มีงานประจำ	43.3	-	0.0	0.3	8.1	6.6	4.3	10.1	9.9	4.0	- With job but not at work
1.2 ผู้ว่างงาน	74.7	-	10.2	25.0	17.0	6.7	3.0	5.6	5.1	2.2	1.2 Unemployed
- หางานทำ	14.5	-	0.9	6.5	2.5	2.6	0.6	0.4	0.1	1.0	- Looking for work
- ไม่หางานทำพร้อมที่จะทำงาน	60.2	-	9.3	18.5	14.5	4.1	2.4	5.2	5.1	1.2	- Not looking/available for work
<b>2. กำลังแรงงานที่รอฤดูกาล</b>	<b>8.9</b>	<b>-</b>	<b>0.5</b>	<b>-</b>	<b>2.2</b>	<b>1.2</b>	<b>0.9</b>	<b>1.3</b>	<b>1.9</b>	<b>1.0</b>	<b>2. Seasonally inactive labor force</b>
<b>ผู้อยู่ในกำลังแรงงาน</b>	<b>2,634.0</b>	<b>-</b>	<b>740.9</b>	<b>287.5</b>	<b>111.2</b>	<b>80.9</b>	<b>67.2</b>	<b>172.0</b>	<b>229.0</b>	<b>945.5</b>	<b>Persons not in Labor Force</b>
1. ทำงานบ้าน	741.2	-	30.7	93.8	74.6	57.1	48.1	110.7	150.0	176.2	1. Household work
2. เรียนหนังสือ	835.2	-	678.8	148.9	5.5	1.4	0.5	-	-	-	2. Studies
3. อีตัก ขรย/ไม่สามารถทำงานได้	932.6	-	10.6	26.7	18.4	20.0	15.7	54.8	53.7	732.7	3. Too young/old/incapable of work
4. อื่น ๆ	125.0	-	20.7	18.0	12.6	2.4	2.8	6.5	25.3	36.7	4. Others
<b>ผู้อยู่ต่ำกว่า 15 ปี</b>	<b>2,344.7</b>	<b>2,344.7</b>	<b>-</b>	<b>-</b>	<b>-</b>	<b>-</b>	<b>-</b>	<b>-</b>	<b>-</b>	<b>-</b>	<b>Persons under 15 years of age</b>

ตารางที่ 1 จำนวนประชากร อีตชนกลุ่มน้อย สถานภาพแรงงาน และเพศ ภาคเหนือ

Table 1 POPULATION BY AGE GROUP, LABOR FORCE STATUS AND SEX , NORTHERN REGION

สถานภาพแรงงาน	อายุ										LABOR FORCE STATUS
	<15	15-19	20-24	25-29	30-34	35-39	40-49	50-59	>=60		
รวม	1,199.7	498.6	490.7	462.4	427.1	443.6	996.8	759.8	693.3		MALE
Total											
ชาย	5,972.1	3,817.8	3,771.1	441.6	406.6	430.6	959.8	708.9	343.3		Total Labor Force
1. กำลังแรงงานปัจจุบัน	3,814.8	1,501.1	3,771.1	440.6	405.6	430.4	959.8	708.7	342.6		1. Current labor force
1.1 ผู้มีงานทำ	3,769.2	1,430.3	3,587.7	432.8	401.4	428.7	957.3	705.8	341.6		1.1 Employed
- ทำงาน	3,743.7	1,430.3	3,585.5	428.5	396.0	426.2	952.7	700.6	338.2		- At work
- ไม่ทำงานแต่มีงานประจำ	25.6	0.0	0.2	4.3	5.4	2.5	4.6	5.2	3.3		- With job but not at work
1.2 ผู้ว่างงาน	45.6	7.0	18.4	7.8	4.2	1.7	2.5	2.9	1.1		1.2 Unemployed
- หางานทำ	9.6	0.9	5.2	0.7	1.8	0.4	0.1	-	0.6		- Looking for work
- ไม่ทำงานกับพร้อมที่จะทำงาน	36.0	6.1	13.2	7.1	2.5	1.3	2.4	2.9	0.5		- Not looking/available for work
2. กำลังแรงงานที่ออกนอก	3.0	-	-	1.0	1.0	0.2	-	0.1	0.7		2. Seasonally inactive labor force
ผู้ไม่อยู่ในกำลังแรงงาน	954.6	348.6	113.7	20.8	20.5	13.0	37.1	51.0	350.1		Persons not in Labor Force
1. ทำงานบ้าน	34.7	2.0	3.6	1.6	3.6	1.4	3.3	7.3	11.9		1. Household work
2. เรียนหนังสือ	416.1	329.1	82.7	4.0	0.3	-	-	-	-		2. Studies
3. ชังเด็ก หรือ ไม่สามารถทำงานได้	430.1	6.0	21.1	9.7	14.6	10.7	30.0	25.9	312.2		3. Too young/old/incapable of work
4. อื่น ๆ	73.8	11.6	6.3	5.4	2.1	0.9	3.8	17.8	26.0		4. Others
ผู้ที่มีอายุต่ำกว่า 15 ปี	1,199.7	1,199.7	-	-	-	-	-	-	-		Persons under 15 years of age
หญิง	6,116.9	4,710.0	4,610.0	4,388.0	4,206.0	4,699.0	1,064.4	809.0	837.2		FEMALE
กำลังแรงงานรวม	3,292.5	78.8	287.2	348.4	360.3	415.8	929.5	631.0	241.7		Total Labor Force
1. กำลังแรงงานปัจจุบัน	3,286.6	78.3	287.2	347.2	360.1	415.0	928.2	629.2	241.4		1. Current labor force
1.1 ผู้มีงานทำ	3,257.5	75.1	280.6	338.0	357.7	413.7	925.1	627.0	240.3		1.1 Employed
- ทำงาน	3,239.7	75.1	280.5	334.3	356.5	411.9	919.7	622.3	239.6		- At work
- ไม่ทำงานแต่มีงานประจำ	17.8	-	0.1	3.8	1.2	1.8	5.5	4.7	0.6		- With job but not at work
1.2 ผู้ว่างงาน	29.1	3.2	6.6	9.2	2.4	1.3	3.1	2.2	1.1		1.2 Unemployed
- หางานทำ	4.9	-	1.3	1.8	0.8	0.2	0.3	0.1	0.4		- Looking for work
- ไม่ทำงานกับพร้อมที่จะทำงาน	24.2	3.2	5.3	7.4	1.6	1.1	2.8	2.2	0.7		- Not looking/available for work
2. กำลังแรงงานที่ออกนอก	5.9	0.5	-	1.1	0.2	0.7	1.3	1.8	0.4		2. Seasonally inactive labor force
ผู้ไม่อยู่ในกำลังแรงงาน	1,679.4	392.3	173.8	90.5	60.4	54.2	134.9	178.0	595.5		Persons not in Labor Force
1. ทำงานบ้าน	706.5	28.7	90.3	73.0	53.5	46.7	107.4	142.7	164.2		1. Household work
2. เรียนหนังสือ	419.1	349.8	66.3	1.5	1.1	0.5	-	-	-		2. Studies
3. ชังเด็ก หรือ ไม่สามารถทำงานได้	502.6	4.6	5.6	8.7	5.4	5.0	24.8	27.8	420.5		3. Too young/old/incapable of work
4. อื่น ๆ	51.2	9.1	11.7	7.2	0.3	1.9	2.7	7.5	10.8		4. Others
ผู้ที่มีอายุต่ำกว่า 15 ปี	1,145.0	1,145.0	-	-	-	-	-	-	-		Persons under 15 years of age

ไตรมาสที่ 3/2551 : Quarter 3/2008

หน่วยเป็นพัน : In Thousands

ตารางที่ 2 จำนวนประชากรอายุ 15 ปีขึ้นไป จำแนกตามสถานภาพสมรส สถานภาพแรงงาน ภาคเหนือ

TABLE 2 POPULATION 15 YEARS AND OVER BY MARITAL STATUS, LABOR FORCE STATUS, NORTHERN REGION

ไตรมาสที่ 3:2551 : Quarter 3:2008

หน่วยเป็นพัน : In Thousands

สถานภาพแรงงาน	รวม	เคยสมรส Ever-Married				LABOR FORCE STATUS		
		โสด Single	สมรส Married	หม้าย Widowed	หย่า Divorced	แยกที่อยู่ Separated	ไม่ทราบ Unknown	
<b>ยอดรวม</b>	9,744.4	2,300.3	6,304.2	794.7	1,67.9	176.9	0.3	<b>TOTAL</b>
<b>กำลังแรงงานรวม</b>	7,110.4	1,277.0	5,229.8	315.0	141.7	146.7	0.1	<b>Total Labor Force</b>
<b>1. กำลังแรงงานปัจจุบัน</b>	7,101.4	1,275.5	5,222.8	314.7	141.7	146.7	0.1	<b>1. Current labor force</b>
1.1 ผู้มีงานทำ	7,026.7	1,231.5	5,197.5	312.5	140.1	145.1	0.1	1.1 Employed
- ทำงาน	6,983.4	1,227.0	5,164.3	310.1	139.0	143.0	0.1	- At work
- ไม่ทำงานเต็มงานประจำ	43.3	4.5	33.2	2.4	1.1	2.1	-	- With job but not at work
1.2 ผู้ว่างงาน	74.7	44.0	25.3	2.2	1.5	1.6	-	1.2 Unemployed
- หางานทำ	14.5	10.1	3.9	0.4	-	0.1	-	- Looking for work
- ไม่หางานทำพร้อมที่จะทำงาน	60.2	33.9	21.5	1.8	1.5	1.5	-	- Not looking/available for work
<b>2. กำลังแรงงานที่รอฤดูกาล</b>	8.9	1.5	7.0	0.3	0.1	-	-	<b>2. Seasonally inactive labor force</b>
<b>ผู้ไม่อยู่ในกำลังแรงงาน</b>	2,634.0	1,023.3	1,074.3	479.7	26.2	30.3	0.1	<b>Persons not in Labor Force</b>
1. ทำงานบ้าน	741.2	42.4	577.4	94.5	13.7	13.2	0.1	1. Household work
2. เรียนหนังสือ	835.2	812.5	22.7	-	-	-	-	2. Studies
3. อีจี้ก ขวาง/ไม่สามารถทำงานได้	932.6	135.4	395.2	376.0	10.3	15.6	0.1	3. Too young/old/incapable of work
4. อื่น ๆ	125.0	33.1	79.0	9.2	2.2	1.5	-	4. Others

ตารางที่ 2 จำนวนประชากรอายุ 15 ปีขึ้นไป จำแนกตามสถานภาพสมรส สถานภาพแรงงาน และเพศ ภาคเหนือ

TABLE 2 POPULATION 15 YEARS AND OVER BY MARITAL STATUS, LABOR FORCE STATUS AND SEX, NORTHERN REGION

หน่วยเป็นพัน : In Thousands

ไตรมาสที่ 3:2551 : Quarter 3:2008

สถานภาพแรงงาน	รวม				เพศชาย Ever-Married				LABOR FORCE STATUS		
	Total	โสด Single	สมรส Married	หม้าย Widowed	หย่า Divorced	แยกที่อยู่ Separated	ไม่ทราบ Unknown	Total Labor Force	1. Current labor force	2. Seasonally inactive labor force	Persons not in Labor Force
<b>ชาย</b>	4,772.4	1,367.2	3,090.3	173.1	63.3	78.4	0.1	<b>MALE</b>			
<b>กำลังแรงงาน</b>	3,817.8	847.2	2,778.2	71.1	54.5	66.7	0.1	<b>Total Labor Force</b>			
<b>1. กำลังแรงงานปัจจุบัน</b>	3,814.8	845.7	2,776.8	71.1	54.4	66.7	0.1	<b>1. Current labor force</b>			
1.1 ผู้จ้างมา	3,769.2	816.6	2,762.0	71.1	53.6	65.9	0.1	1.1 Employed			
- ที่งาน	3,743.7	813.3	2,741.8	69.9	53.1	65.5	0.1	- At work			
- ไม่ทำงานแต่มีงานประจำ	25.6	3.3	20.2	1.2	0.5	0.4	-	- With job but not at work			
1.2 ผู้ว่างงาน	45.6	29.0	14.8	-	0.8	0.9	-	1.2 Unemployed			
- หางานทำ	9.6	7.9	1.6	-	-	0.1	-	- Looking for work			
- ไม่ทำงานทำพร้อมที่จะทำงาน	36.0	21.2	13.2	-	0.8	0.7	-	- Not looking/available for work			
<b>2. กำลังแรงงานที่ออกจากผู้ไม่อยู่ในกำลังแรงงาน</b>	3.0	1.5	1.4	-	0.1	-	-	<b>2. Seasonally inactive labor force</b>			
<b>ผู้ไม่อยู่ในกำลังแรงงาน</b>	954.6	520.0	312.1	102.0	8.8	11.7	-	<b>Persons not in Labor Force</b>			
1. ที่งานบ้าน	34.7	9.1	17.2	5.6	2.6	0.2	-	1. Household work			
2. เรียนหนังสือ	416.1	407.5	8.6	-	-	-	-	2. Studies			
3. ช่างตัด ชาว/ไม่สามารถทำงานได้	430.1	83.0	240.4	91.1	5.1	10.5	-	3. Too young/old/incapable of work			
4. อื่น ๆ	73.8	20.4	46.0	5.3	1.2	1.0	-	4. Others			
<b>หญิง</b>	4,971.9	933.1	3,213.9	621.6	104.7	98.5	0.1	<b>FEMALE</b>			
<b>กำลังแรงงาน</b>	3,292.5	429.8	2,451.6	243.9	87.3	80.0	-	<b>Total Labor Force</b>			
<b>1. กำลังแรงงานปัจจุบัน</b>	3,286.6	429.8	2,446.0	243.6	87.3	80.0	-	<b>1. Current labor force</b>			
1.1 ผู้จ้างมา	3,257.5	414.8	2,435.5	241.4	86.6	79.2	-	1.1 Employed			
- ที่งาน	3,239.7	413.7	2,422.5	240.2	85.9	77.5	-	- At work			
- ไม่ทำงานแต่มีงานประจำ	17.8	1.2	13.0	1.2	0.7	1.7	-	- With job but not at work			
1.2 ผู้ว่างงาน	29.1	15.0	10.5	2.2	0.7	0.7	-	1.2 Unemployed			
- หางานทำ	4.9	2.2	2.3	0.4	-	-	-	- Looking for work			
- ไม่ทำงานทำพร้อมที่จะทำงาน	24.2	12.8	8.2	1.8	0.7	0.7	-	- Not looking/available for work			
<b>2. กำลังแรงงานที่ออกจากผู้ไม่อยู่ในกำลังแรงงาน</b>	5.9	-	5.6	0.3	-	-	-	<b>2. Seasonally inactive labor force</b>			
<b>ผู้ไม่อยู่ในกำลังแรงงาน</b>	1,679.4	503.3	762.2	377.7	17.4	18.6	0.1	<b>Persons not in Labor Force</b>			
1. ที่งานบ้าน	706.5	33.3	560.3	88.8	11.1	13.0	0.1	1. Household work			
2. เรียนหนังสือ	419.1	405.0	14.2	-	-	-	-	2. Studies			
3. ช่างตัด ชาว/ไม่สามารถทำงานได้	502.6	52.4	154.8	284.9	5.3	5.2	0.1	3. Too young/old/incapable of work			
4. อื่น ๆ	51.2	12.7	33.1	3.9	1.1	0.4	-	4. Others			

ตารางที่ 3 จำนวนประชากรอายุ 15 ปีขึ้นไป จำนวนตามระดับการศึกษาที่สำเร็จ สถานภาพแรงงาน ภาคเหนือ

TABLE 3 POPULATION 15 YEARS AND OVER BY LEVEL OF EDUCATIONAL ATTAINMENT, LABOR FORCE STATUS, NORTHERN REGION

ไตรมาสที่ 3:2551 : Quarter 3:2008

หน่วยนับพัน : In Thousands

สถานภาพแรงงาน	รวม	ไม่มี การศึกษา	ต่ำกว่า ประถมศึกษา	ประถมศึกษา ต่ำกว่า	ประถมศึกษา ต้น	มัธยมศึกษาตอนปลาย				อุดมศึกษา			อื่นๆ <sup>1/</sup>	ไม่ทราบ	LABOR FORCE STATUS
						Upper Secondary Level		Higher Level		Higher Level					
						General/ Academic	Vocational	Teacher Training	Academic	Higher Technical Education	Teacher Training	Others			
ยอดรวม	9,744.4	756.3	3,525.5	1,640.4	1,632.0	881.0	293.9	7.7	485.3	348.9	158.3	14.8	0.4	0.4	TOTAL
กำลังแรงงานรวม	7,110.4	416.9	2,612.1	1,365.4	966.9	668.5	187.7	5.6	446.9	288.5	139.1	12.5	0.3	0.3	Total Labor Force
1. กำลังแรงงานปัจจุบัน	7,101.4	416.9	2,608.2	1,364.7	964.4	666.8	187.6	5.6	446.9	288.5	139.1	12.5	0.3	0.3	1. Current labor force
1.1 ผู้ถึงเกณฑ์ทำงาน	7,026.7	415.1	2,597.3	1,358.5	945.3	656.2	183.9	5.6	436.3	277.9	137.8	12.5	0.3	0.3	1.1 Employed
- ทำงาน	6,983.4	412.6	2,580.5	1,348.6	941.0	651.4	182.6	5.6	433.9	277.1	137.3	12.5	0.3	0.3	- At work
- ไม่ทำงานเต็มงานประจำ	43.3	2.5	16.8	9.9	4.3	4.8	1.4	-	2.4	0.8	0.4	-	-	-	- With job but not at work
1.2 ผู้ว่างงาน	74.7	1.9	10.9	6.2	19.0	10.6	3.7	-	10.6	10.7	1.3	-	-	-	1.2 Unemployed
- หางานทำ	14.5	-	0.8	0.6	2.2	4.1	1.7	-	3.8	1.2	0.3	-	-	-	- Looking for work
- ไม่หางานทำพร้อมที่จะทำงาน	60.2	1.9	10.1	5.6	16.9	6.5	2.0	-	6.7	9.5	1.0	-	-	-	- Not looking/available for work
2. กำลังแรงงานที่รอฤดูกาล	8.9	-	3.9	0.7	2.6	1.7	0.1	-	-	-	-	-	-	-	2. Seasonally inactive labor force
ผู้ไม่อยู่ในกำลังแรงงาน	2,634.0	339.4	913.4	275.0	665.1	212.5	106.2	2.1	38.4	60.4	19.3	2.3	0.0	0.0	Persons not in Labor Force
1. ทำงานบ้าน	741.2	73.0	323.3	107.5	103.0	67.3	13.4	0.5	18.3	28.2	4.6	2.3	-	-	1. Household work
2. เรียนหนังสือ	835.2	-	0.4	114.6	493.4	117.5	85.7	-	1.7	20.3	1.6	-	-	-	2. Studies
3. อังคีต ขง/ไม่สามารถทำงานได้	932.6	264.0	570.6	35.1	30.4	18.7	3.5	0.7	4.0	3.5	2.2	-	-	-	3. Too young/old/incapable of work
4. อื่น ๆ	125.0	2.4	19.2	17.7	38.3	9.1	3.6	0.9	14.4	8.4	10.9	0.0	0.0	0.0	4. Others

1/ รวมอาชีพระยะสั้น / Including Short Course Vocational

ตารางที่ 3 จำนวนประชากรอายุ 15 ปีขึ้นไป จำนวนตามระดับการศึกษาที่สำเร็จ สถานภาพแรงงาน เพศ ภาคเหนือ

TABLE 3 POPULATION 15 YEARS AND OVER BY LEVEL OF EDUCATIONAL ATTAINMENT, LABOR FORCE STATUS, SEX, NORTHERN REGION

ไตรมาสที่ 3/2551 : Quarter 3/2008

หน่วยเป็นพัน : In Thousands

สถานภาพแรงงาน	มัธยมศึกษาตอนปลาย										อุดมศึกษา				LABOR FORCE STATUS
	รวม	ไม่มี การศึกษา	ต่ำกว่า ประถมศึกษา	ประถม ศึกษา	มัธยมศึกษา			Upper Secondary Level			Higher Level		ไม่ทราบ	อื่นๆ	
					None	Elementary	Elementary	Lower Secondary	General/Academic	Vocational	Teacher Training	Academic			
ชาย	4,772.4	259.1	1,642.5	877.7	893.9	469.2	182.0	5.3	211.9	160.9	61.9	7.7	0.4	MALE	
กำลังแรงงานรวม	3,817.8	167.1	1,343.3	776.1	609.3	389.0	124.4	4.1	199.2	143.4	54.2	7.4	0.3	Total Labor Force	
1. กำลังแรงงานปัจจุบัน	3,814.8	167.1	1,342.6	775.9	607.3	389.0	124.3	4.1	199.2	143.4	54.2	7.4	0.3	1. Current labor force	
1.1 ผู้จ้างมา	3,769.2	166.0	1,336.6	772.5	592.8	379.7	121.9	4.1	194.1	139.8	54.1	7.4	0.3	1.1 Employed	
- ห้าง	3,743.7	165.5	1,326.3	764.7	590.3	376.0	121.7	4.1	193.9	139.4	54.1	7.4	0.3	- At work	
- ไม่ทำงานเต็มงานประจำ	25.6	0.5	10.3	7.8	2.5	3.7	0.2	-	0.2	0.4	-	-	-	- With job but not at work	
1.2 ผู้ว่างงาน	45.6	1.0	6.0	3.4	14.5	9.3	2.4	-	5.2	3.6	0.1	-	-	1.2 Unemployed	
- หางานทำ	9.6	-	0.2	0.3	1.9	3.3	1.0	-	2.1	0.8	-	-	-	- Looking for work	
- ไม่ทำงานทำพร้อมที่จะทำงาน	36.0	1.0	5.9	3.1	12.6	6.0	1.4	-	3.1	2.8	0.1	-	-	- Not looking/available for work	
2. กำลังแรงงานที่ออกจาก ผู้ไม่อยู่ในกำลังแรงงาน	3.0	-	0.7	0.2	2.0	-	0.1	-	-	-	-	-	-	2. Seasonally inactive labor force	
1. ทำงานอื่น	34.7	2.1	15.9	5.4	3.9	3.4	0.8	0.1	1.2	1.6	-	0.3	-	Persons not in Labor Force	
2. เรียนหนังสือ	416.1	-	0.1	62.1	232.6	60.1	51.1	-	0.6	8.8	0.6	-	-	1. Household work	
3. ชังเด็ก ชาว/ไม่สามารถทำงานได้	430.1	88.3	271.5	23.8	25.1	11.2	2.5	0.4	2.8	2.8	1.6	-	-	2. Studies	
4. อื่นๆ	73.8	1.6	11.6	10.3	22.9	5.5	3.3	0.6	8.1	4.3	5.5	0.0	0.0	3. Too young/old/incapable of work	
หญิง	4,971.9	497.3	1,883.0	762.7	738.1	411.8	111.9	2.4	273.4	188.1	96.4	7.1	-	FEMALE	
กำลังแรงงานรวม	3,292.5	249.9	1,268.8	589.4	357.6	279.5	63.3	1.5	247.7	145.2	84.8	5.1	-	Total Labor Force	
1. กำลังแรงงานปัจจุบัน	3,286.6	249.9	1,265.6	588.9	357.0	277.8	63.3	1.5	247.7	145.2	84.8	5.1	-	1. Current labor force	
1.1 ผู้จ้างมา	3,257.5	249.1	1,260.7	586.0	352.5	276.6	62.0	1.5	242.3	138.1	83.7	5.1	-	1.1 Employed	
- ห้าง	3,239.7	247.1	1,254.2	584.0	350.7	275.4	60.9	1.5	240.0	137.7	83.2	5.1	-	- At work	
- ไม่ทำงานเต็มงานประจำ	17.8	2.0	6.5	2.1	1.9	1.1	1.1	-	2.3	0.4	0.4	-	-	- With job but not at work	
1.2 ผู้ว่างงาน	29.1	0.8	4.9	2.8	4.5	1.3	1.3	-	5.4	7.1	1.2	-	-	1.2 Unemployed	
- หางานทำ	4.9	-	0.6	0.3	0.3	0.7	0.6	-	1.7	0.4	0.3	-	-	- Looking for work	
- ไม่ทำงานทำพร้อมที่จะทำงาน	24.2	0.8	4.3	2.5	4.2	0.5	0.7	-	3.7	6.7	0.9	-	-	- Not looking/available for work	
2. กำลังแรงงานที่ออกจาก ผู้ไม่อยู่ในกำลังแรงงาน	5.9	-	3.2	0.5	0.6	1.7	-	-	-	-	-	-	-	2. Seasonally inactive labor force	
1. ทำงานบ้าน	1,679.4	247.4	614.3	173.3	380.5	132.3	48.6	0.9	25.7	42.9	11.5	2.0	-	Persons not in Labor Force	
2. เรียนหนังสือ	706.5	70.9	307.4	102.1	99.1	63.9	12.6	0.4	17.1	26.6	4.6	2.0	-	1. Household work	
3. ชังเด็ก ชาว/ไม่สามารถทำงานได้	419.1	-	0.3	52.6	260.7	57.4	34.6	-	1.1	11.5	1.1	-	-	2. Studies	
4. อื่นๆ	502.6	175.8	299.1	11.3	5.3	7.5	1.0	0.2	1.2	0.7	0.5	-	-	3. Too young/old/incapable of work	
	51.2	0.8	7.6	7.4	15.4	3.6	0.4	0.3	6.3	4.2	5.4	-	-	4. Others	

/ รวมอาชีพระยะสั้น / Including Short Course Vocational



ตารางที่ 4 จำนวนผู้มีงานทำ จำแนกตามระดับการศึกษาที่สำเร็จ อาชีพ ภาคเหนือ

TABLE 4 EMPLOYED PERSONS BY LEVEL OF EDUCATIONAL ATTAINMENT, OCCUPATION , NORTHERN REGION

ไตรมาสที่ 3:2551 : Quarter 3:2008

หน่วยเป็นพัน : In Thousands

อาชีพ	รวม	ไม่มีการศึกษา	ต่ำกว่าประถมศึกษา	ประถมศึกษา	มัธยมศึกษาตอนต้น	มัธยมศึกษาตอนปลาย			อุดมศึกษา		อื่นๆ	ไม่ทราบ	TOTAL	OCCUPATION
						None	Less than Elementary	Elementary	Secondary	Lower Secondary				
<b>ยอดรวม</b>	7,026.7	415.1	2,597.3	1,358.5	945.3	656.2	183.9	5.6	436.3	277.9	137.8	12.5	0.3	
1. ผู้ปฏิบัติการนายช่างราชการระดับอาวุโส	157.8	1.9	54.9	16.2	16.8	16.9	7.3	-	30.3	6.2	7.2	0.2	-	1. Legislators, senior officials and managers
และผู้จัดการ														
2. ผู้ประกอบการบริษัทต่าง ๆ	257.6	-	1.0	0.6	1.9	1.8	1.3	1.1	103.4	49.8	96.6	0.1	0.1	2. Professionals
3. ผู้ประกอบวิชาชีพด้านเทคนิคสาขาต่างๆ	176.0	1.5	9.4	4.1	13.6	22.8	18.9	0.2	74.1	26.0	5.2	0.4	-	3. Technicians and associate professionals
และอาชีพที่เกี่ยวข้อง														
4. เสมียน	212.9	0.2	5.2	4.3	16.1	33.1	14.9	0.2	88.6	45.8	4.5	-	-	4. Clerks
5. พนักงานบริการและพนักงานในร้านค้า	1,081.6	28.4	343.4	1,350	1,719	1,73.4	48.9	0.1	1,055.5	57.7	14.5	2.5	0.1	5. Service workers and shop and market sales workers
และตลาด														
6. ผู้ปฏิบัติงานที่มีฝีมือในด้านการเกษตร	3,175.6	251.4	1,529.1	723.8	371.3	211.2	35.7	0.4	111.0	34.2	3.6	4.0	-	6. Skilled agricultural and fishery workers
และการประมง														
7. ผู้ปฏิบัติงานด้านความสามารทางฝีมือ	769.2	31.9	237.0	196.2	149.2	63.5	34.3	1.8	14.1	37.6	2.0	1.6	-	7. Craft and related trades workers
และธุรกิจการค้าที่เกี่ยวข้อง														
8. ผู้ปฏิบัติการโรงงานและเครื่องจักร	306.2	4.6	63.6	76.4	63.8	60.9	14.4	1.9	6.1	12.0	2.0	0.5	0.1	8. Plant and machine operators and assemblers
และผู้ปฏิบัติงานด้านการประกอบ														
9. อาชีพขั้นพื้นฐานต่างๆ ในด้านเกษตร	889.9	95.2	353.8	201.9	140.7	72.7	8.3	-	3.3	8.7	2.2	3.1	-	9. Elementary occupations
และการให้บริการ														
10. คนงานซึ่งมิได้จำแนกไว้โดยหมวดอื่น	-	-	-	-	-	-	-	-	-	-	-	-	-	10. Workers not classifiable by occupation

1/ รวมอาชีพระยะสั้น 1/ Including Short Course Vocational

ตารางที่ 4 จำนวนผู้จ้างงานทำ จำนวนตามระดับการศึกษาที่สำเร็จ อาชีพและเพศ ภาคเหนือ  
 TABLE 4 EMPLOYED PERSONS BY LEVEL OF EDUCATIONAL ATTAINMENT, OCCUPATION AND SEX, NORTHERN REGION

อาชีพ Job	รวม Total	ไม่มีการศึกษา None	ต่ำกว่า ประถมศึกษา Less than Elementary	ประถมศึกษา Elementary	มัธยมศึกษาตอนปลาย Upper Secondary Level				อุดมศึกษา Higher Level			ไม่ทราบ Unknown	อื่นๆ Others	อาชีพ OCCUPATION		
					มัธยมศึกษา ตอนต้น Lower Secondary	สามัญ General/ Academic	สายอาชีพ ศึกษา Vocational	สายวิชา- การศึกษ Teacher Training	สายอาชีพ การศึกษ Teacher Training	สายวิชาชีพ Higher Technical Education	สายวิชา- การศึกษ Teacher Training					
															3,769.2	166.0
ชาย Male	126.6	0.9	47.8	13.5	14.9	11.7	4.5	-	-	5.5	0.1	-	-	0.1	-	1. Legislators, senior officials and managers
1. ผู้ปฏิบัติงานวิชาชีพด้านต่างๆ และผู้จัดการ	102.1	-	1.0	0.5	1.2	1.0	1.0	1.0	1.0	46.7	34.9	0.1	0.1	0.1	0.1	2. Professionals
2. ผู้ประกอบวิชาชีพด้านเทคนิคสาขาต่างๆ และอาชีพที่เกี่ยวข้อง	89.6	0.7	3.5	1.6	8.9	13.3	14.2	0.1	0.1	30.9	14.2	2.2	0.1	-	-	3. Technicians and associate professionals
4. เสริม	70.9	-	1.9	2.0	5.2	15.8	7.0	-	-	24.2	12.2	2.6	-	-	-	4. Clerks
5. พนักงานบริการและพนักงานในร้านค้า และตลาด	396.0	5.6	98.3	55.0	76.1	67.5	24.3	0.1	0.1	46.1	19.5	3.9	1.5	0.1	0.1	5. Service workers and shop and market sales workers
6. ผู้ปฏิบัติงานที่มีชื่อในด้านการเกษตรและการประมง	1,787.5	100.3	828.0	401.1	250.6	140.5	28.1	0.4	0.4	7.1	26.5	2.6	2.4	-	-	6. Skilled agricultural and fishery workers
7. ผู้ปฏิบัติงานด้านคมนาคมทางบกที่มือ และธุรกิจการค้าที่เกี่ยวข้อง	540.7	18.3	147.0	138.0	111.0	48.1	30.3	0.7	0.7	10.8	34.8	0.5	1.3	-	-	7. Craft and related trades workers
8. ผู้ปฏิบัติการโรงงานและเครื่องจักร และผู้ปฏิบัติงานด้านการประกอบ	223.6	4.3	48.8	57.0	47.7	40.4	7.3	1.9	1.9	4.7	10.1	1.2	0.1	0.1	0.1	8. Plant and machine operators and assemblers
9. อาชีพขั้นพื้นฐานต่างๆ ในด้านการขายและการให้บริการ	432.2	35.9	160.4	105.9	77.2	41.4	5.2	-	-	1.5	2.3	0.8	1.8	-	-	9. Elementary occupations
10. คนงานที่มีได้จําแนกไว้ในหมวดอื่น	-	-	-	-	-	-	-	-	-	-	-	-	-	-	-	10. Workers not classifiable by occupation
หญิง Female	3,257.5	249.1	1,260.7	586.0	352.5	276.6	62.0	1.5	1.5	242.3	138.1	83.7	5.1	-	-	FEMALE
1. ผู้ปฏิบัติงานวิชาชีพด้านต่างๆ และผู้จัดการ	312	1.0	7.1	2.7	1.9	5.2	2.8	-	-	8.2	0.4	1.7	0.2	-	-	1. Legislators, senior officials and managers
2. ผู้ประกอบวิชาชีพด้านต่างๆ	155.5	-	0.0	0.1	0.7	0.8	0.3	0.1	0.1	56.7	35.2	61.6	-	-	-	2. Professionals
3. ผู้ประกอบวิชาชีพด้านเทคนิคสาขาต่างๆ และอาชีพที่เกี่ยวข้อง	86.3	0.8	5.9	2.5	4.7	9.5	4.8	0.1	0.1	43.2	11.8	3.0	0.3	-	-	3. Technicians and associate professionals
4. เสริม	142.0	0.2	3.2	2.4	11.0	17.3	7.9	0.2	0.2	64.4	33.6	1.9	-	-	-	4. Clerks
5. พนักงานบริการและพนักงานในร้านค้า และตลาด	685.6	22.8	245.1	82.0	95.8	105.9	24.6	0.1	0.1	59.4	38.2	10.6	1.0	-	-	5. Service workers and shop and market sales workers
6. ผู้ปฏิบัติงานที่มีชื่อในด้านการเกษตรและการประมง	1,388.1	151.2	701.1	322.7	120.7	70.7	7.5	-	-	3.9	7.7	1.0	1.6	-	-	6. Skilled agricultural and fishery workers
7. ผู้ปฏิบัติงานด้านคมนาคมทางบกที่มือ และธุรกิจการค้าที่เกี่ยวข้อง	228.5	13.5	90.1	58.2	38.2	15.4	4.0	1.1	1.1	3.3	2.8	1.5	0.3	-	-	7. Craft and related trades workers
8. ผู้ปฏิบัติการ โรงงานและเครื่องจักร และผู้ปฏิบัติงานด้านการประกอบ	82.6	0.3	14.8	19.4	16.1	20.5	7.0	-	-	1.3	1.8	0.9	0.5	-	-	8. Plant and machine operators and assemblers
9. อาชีพขั้นพื้นฐานต่างๆ ในด้านการขายและการให้บริการ	457.7	59.3	193.5	96.0	63.4	31.3	3.1	-	-	1.8	6.4	1.4	1.4	-	-	9. Elementary occupations
10. คนงานที่มีได้จําแนกไว้ในหมวดอื่น	-	-	-	-	-	-	-	-	-	-	-	-	-	-	-	10. Workers not classifiable by occupation

U/ รวมอาชีพระยะสั้น U/ Including Short Course Vocational

ตารางที่ 5 จำนวนผู้จ้างทำ งานตามระดับการศึกษาที่สำเร็จ อุตสาหกรรม ภาคเหนือ  
TABLE 5 EMPLOYED PERSONS BY LEVEL OF EDUCATIONAL ATTAINMENT, INDUSTRY, NORTHERN REGION

หน่วยเป็นพัน : In Thousands

อุตสาหกรรม Industry	รวม Total	ไม่มี การศึกษา None	ต่ำกว่า ประถมศึกษา Less than Elementary	ประถมศึกษา Elementary	มัธยมศึกษา ตอนต้น Lower Secondary	มัธยมศึกษาตอนปลาย Upper Secondary Level				อุดมศึกษา Higher Level			อื่นๆ Others	ไม่ทราบ Unknown	INDUSTRY
						สามัญ General/ Academic	สายอาชีพ Vocational	สายวิชา- การศึกษา Teacher Training	สายวิชาการ Academic	สายวิชาชีพ Higher Technical Education	สายวิชา- การศึกษา Teacher Training				
												656.2			
<b>ยอดรวม</b>	<b>7,026.7</b>	<b>415.1</b>	<b>2,597.3</b>	<b>1,359.5</b>	<b>945.3</b>	<b>656.2</b>	<b>183.9</b>	<b>5.6</b>	<b>436.3</b>	<b>277.9</b>	<b>137.8</b>	<b>12.5</b>	<b>0.3</b>	<b>TOTAL</b>	
1. เกษตรกรรม การล่าสัตว์ และการป่าไม้	3,567.4	304.8	1,694.4	814.1	420.0	233.8	37.2	0.4	17.7	35.7	4.6	4.9	-	1. Agriculture, hunting and forestry	
2. การประมง	19.4	0.3	9.0	2.9	5.0	1.1	1.0	-	-	-	0.1	-	-	2. Fishing	
3. การทำเหมืองแร่ และหินอ่อน	17.5	0.1	3.0	5.2	3.0	1.8	0.2	-	2.1	1.4	0.6	-	-	3. Mining and quarrying	
4. การผลิต	590.7	24.2	181.4	128.8	100.1	68.7	26.8	3.0	23.8	28.9	3.7	1.3	-	4. Manufacturing	
5. การไฟฟ้า ก๊าซ และการประปา	17.5	-	1.2	1.6	1.1	3.0	3.6	-	4.9	2.2	0.1	-	-	5. Electricity, gas and water supply	
6. การก่อสร้าง	450.1	24.2	161.4	133.6	73.8	25.0	11.9	0.8	4.7	11.7	1.9	1.2	-	6. Construction	
7. การขนส่ง การขายปลีก การซ่อมแซมยานยนต์ รถจักรยานยนต์ ของใช้ส่วนบุคคล และของใช้ ในครัวเรือน	968.3	33.5	293.7	141.3	169.2	118.0	34.5	0.1	102.8	62.6	9.2	3.2	0.2	7. Wholesale and retail trade, repair of motor vehicles motorcycles and personal and household goods	
8. โรงแรม และภัตตาคาร	371.9	10.5	127.8	58.0	67.4	58.6	16.5	0.1	14.4	12.2	6.2	0.4	-	8. Hotel and restaurants	
9. การขนส่ง สถานที่เก็บสินค้า และการคมนาคม	108.5	0.9	30.6	13.9	15.2	22.7	3.9	-	9.2	11.1	0.8	0.2	-	9. Transport, storage and communication	
10. การเป็นสื่อกลางทางการเงิน	52.3	-	0.4	2.0	2.2	1.7	1.6	-	30.6	10.9	2.8	0.1	-	10. Financial intermediation	
11. กิจกรรมด้านอสังหาริมทรัพย์ การให้เช่า และกิจการรวมทางธุรกิจ	75.0	1.7	9.0	12.3	13.8	6.8	1.4	-	20.9	8.3	0.6	0.3	-	11. Real estate, renting and business activities	
12. การบริการราชการ และการป้องกันประเทศ รวมทั้งการป้องกันสังคมกึ่งบังคับ	250.8	0.5	12.0	10.6	19.7	35.6	29.2	0.1	111.1	26.8	5.2	-	-	12. Public administration and defence, compulsory social security	
13. การศึกษา	202.0	0.4	9.7	8.7	6.1	13.5	1.2	0.3	62.0	3.2	96.8	-	0.1	13. Education	
14. งานด้านสุขภาพ และงานสังคมสงเคราะห์	168.9	0.4	19.7	5.1	13.8	37.7	8.0	-	26.2	53.6	4.4	0.0	-	14. Health and social work	
15. กิจกรรมด้านบริการชุมชน สังคม และการบริการ ส่วนบุคคลอื่นๆ	125.3	6.5	32.1	13.3	28.3	21.6	6.6	0.9	5.9	9.4	0.9	-	-	15. Other community, social and personal service activity	
16. ลูกจ้างในครัวเรือนส่วนบุคคล	40.8	7.1	11.9	7.2	6.8	6.8	0.4	-	0.1	-	-	0.6	-	16. Private households with employed persons	
17. องค์กรระหว่างประเทศและองค์การต่างประเทศ อื่นๆ และสมาชิก	0.4	-	-	-	-	-	-	-	0.1	-	0.0	0.3	-	17. Extra-territorial organizations and bodies	
18. ไม่ทราบ	-	-	-	-	-	-	-	-	-	-	-	-	-	18. Unknown	

L/รวมอาชีพระยะสั้น L/ Including Short Course Vocational

ตารางที่ 5 จำนวนผู้จ้างทำ งานตามระดับการศึกษาที่ถือ ขุดหากรรม และเพศ ภาคเหนือ  
TABLE 5 EMPLOYED PERSONS BY LEVEL OF EDUCATIONAL ATTAINMENT, INDUSTRY AND SEX, NORTHERN REGION

อุตสาหกรรม Industry	รวม Total	ไม่มี การศึกษา None	ต่ำกว่า ประถมศึกษา Less than Elementary	ประถม ศึกษา Elementary	มัธยมศึกษา ตอนต้น Lower Secondary	มัธยมศึกษาตอนปลาย Upper Secondary Level				อุดมศึกษา Higher Level			ไม่ทราบ Others	Unknown	INDUSTRY
						สามัญ General/ Academic	วิชาชีพ Vocational	ครู Teacher	สามัญ Academic	เทคนิค Technical	ครู Teacher				
												3.1			
<b>ชาย</b>	<b>3,769.2</b>	<b>166.0</b>	<b>1,336.6</b>	<b>772.5</b>	<b>592.8</b>	<b>379.7</b>	<b>121.9</b>	<b>4.1</b>	<b>194.1</b>	<b>139.8</b>	<b>54.1</b>	<b>7.4</b>	<b>0.3</b>	<b>MALE</b>	
1. เกษตรกรรม การทำสวน และปศุสัตว์	2,008.8	119.8	923.1	456.5	281.2	154.2	29.2	0.4	11.4	26.5	3.5	3.2	-	1. Agriculture, hunting and forestry	
2. การประมง	15.1	0.2	6.0	1.7	5.0	1.1	1.0	-	-	-	0.1	-	-	2. Fishing	
3. การทำเหมืองแร่ และถลุงแร่	12.1	-	2.6	2.4	2.9	1.7	0.1	-	1.7	-	0.6	-	-	3. Mining and quarrying	
4. การผลิต	250.2	9.1	74.6	53.9	40.3	33.1	11.7	1.9	8.9	15.9	0.7	0.3	-	4. Manufacturing	
5. การไฟฟ้า ก๊าซ และการประปา	379.4	17.9	126.7	115.3	66.3	23.9	11.5	0.6	3.1	11.4	1.6	1.2	-	5. Electricity, gas and water supply	
6. การก่อสร้าง	469.4	12.8	107.4	83.4	106.0	59.6	20.8	0.1	42.8	31.7	2.3	2.3	0.2	6. Construction	
7. การขนส่ง การขายปลีก การซ่อมแซมยานยนต์ รถจักรยานยนต์ของใช้ส่วนบุคคล และของใช้ ในครัวเรือน	124.3	1.4	31.8	19.4	28.0	27.9	7.0	0.0	4.6	2.8	1.2	0.1	-	7. Wholesale and retail trade, repair of motor vehicles motorcycles and personal and household goods	
8. โรงแรมและภัตตาคาร	89.3	0.7	25.5	11.3	14.8	18.1	3.4	-	6.3	8.5	0.5	0.2	-	8. Hotel and restaurants	
9. การขนส่ง สถานีวิทยุ โทรคมนาคม และการคมนาคม	24.7	-	-	0.2	1.0	0.7	1.2	-	14.6	4.7	2.3	0.1	-	9. Transport, storage and communication	
10. การปล่อยสินเชื่อของธนาคาร	40.6	1.1	3.4	5.4	8.4	4.5	1.0	-	10.6	5.8	0.4	-	-	10. Financial intermediation	
11. กิจกรรมด้านอสังหาริมทรัพย์ การให้เช่า และกิจการทางธุรกิจ	163.0	0.5	10.0	8.7	18.3	28.8	23.8	0.1	53.9	15.7	3.3	-	-	11. Real estate, renting and business activities	
12. การบริหารราชการ และการป้องกันประเทศ	84.7	0.1	5.9	5.0	5.0	7.4	1.1	0.2	22.6	1.5	35.9	-	0.1	12. Public administration and defence, compulsory social security	
13. การศึกษา	37.8	-	4.1	0.5	4.1	9.5	2.8	-	7.3	8.4	1.1	-	-	13. Education	
14. งานด้านสุขภาพและการสังคมสงเคราะห์	54.8	2.4	14.1	7.3	9.9	6.4	5.1	0.9	3.3	4.7	0.6	-	-	14. Health and social work	
15. กิจกรรมด้านบริการชุมชน สังคม และการบริการ ส่วนบุคคลอื่นๆ	1.4	0.2	0.2	0.2	0.8	-	0.1	-	-	-	-	-	-	15. Other community, social and personal service activity	
16. ธุรกิจไม่แสวงกำไรส่วนบุคคล	0.2	-	-	-	-	-	-	-	0.1	-	-	-	-	16. Private households with employed persons	
17. องค์กรระหว่างประเทศและองค์กรต่างประเทศ อื่นๆ และสมาชิก	-	-	-	-	-	-	-	-	-	-	-	-	-	17. Extra-territorial organizations and bodies	
18. ไม่ทราบ	-	-	-	-	-	-	-	-	-	-	-	-	-	18. Unknown	
<b>หญิง</b>	<b>3,257.5</b>	<b>249.1</b>	<b>1,260.7</b>	<b>586.0</b>	<b>352.5</b>	<b>276.6</b>	<b>62.0</b>	<b>1.5</b>	<b>242.3</b>	<b>138.1</b>	<b>83.7</b>	<b>5.1</b>	<b>-</b>	<b>FEMALE</b>	
1. เกษตรกรรม การทำสวน และปศุสัตว์	1,558.6	185.0	771.3	357.7	138.8	79.6	8.0	-	6.3	9.1	1.2	1.7	-	1. Agriculture, hunting and forestry	
2. การประมง	4.3	0.1	3.0	1.2	0.0	-	-	-	-	-	-	-	-	2. Fishing	
3. การทำเหมืองแร่ และถลุงแร่	5.4	0.1	0.4	2.8	0.0	0.1	0.1	-	0.5	1.4	-	-	-	3. Mining and quarrying	
4. การผลิต	340.5	15.2	106.8	74.9	59.8	35.6	15.1	1.1	14.9	13.0	3.0	1.0	-	4. Manufacturing	
5. การไฟฟ้า ก๊าซ และการประปา	4.0	-	0.1	0.1	0.1	0.2	1.5	-	1.9	0.2	-	-	-	5. Electricity, gas and water supply	
6. การก่อสร้าง	70.7	6.4	34.7	18.3	7.5	1.1	0.3	0.2	1.6	0.3	0.3	-	-	6. Construction	
7. การขนส่ง การขายปลีก การซ่อมแซมยานยนต์ รถจักรยานยนต์ของใช้ส่วนบุคคล และของใช้ ในครัวเรือน	498.9	20.7	186.3	57.9	63.2	58.4	13.7	-	60.0	30.8	6.9	0.9	-	7. Wholesale and retail trade, repair of motor vehicles motorcycles and personal and household goods	
8. โรงแรมและภัตตาคาร	247.6	9.2	96.0	38.6	39.3	30.7	9.5	0.1	9.7	9.3	4.9	0.3	-	8. Hotel and restaurants	
9. การขนส่ง สถานีวิทยุ โทรคมนาคม และการคมนาคม	192	0.1	5.1	2.6	0.5	4.6	0.6	-	2.9	2.6	0.3	-	-	9. Transport, storage and communication	
10. การปล่อยสินเชื่อของธนาคาร	27.6	-	0.4	1.8	1.2	1.1	0.4	-	16.0	6.2	0.5	-	-	10. Financial intermediation	
11. กิจกรรมด้านอสังหาริมทรัพย์ การให้เช่า และกิจการทางธุรกิจ	34.5	0.6	5.6	6.9	5.4	2.2	0.4	-	10.4	2.4	0.2	0.3	-	11. Real estate, renting and business activities	
12. การบริหารราชการ และการป้องกันประเทศ	87.7	-	2.0	1.9	1.4	6.7	5.4	0.0	57.3	11.1	1.9	-	-	12. Public administration and defence, compulsory social security	
13. การศึกษา	117.4	0.4	3.8	3.8	1.2	6.2	0.1	0.1	39.4	1.7	60.8	-	-	13. Education	
14. งานด้านสุขภาพและการสังคมสงเคราะห์	131.1	0.4	15.6	4.6	9.7	28.2	5.2	-	18.9	45.2	3.3	0.0	-	14. Health and social work	
15. กิจกรรมด้านบริการชุมชน สังคม และการบริการ ส่วนบุคคลอื่นๆ	70.5	4.1	17.9	6.0	18.4	15.2	1.5	-	2.6	4.7	0.3	-	-	15. Other community, social and personal service activity	
16. ธุรกิจไม่แสวงกำไรส่วนบุคคล	39.4	7.0	11.7	7.0	6.0	6.8	0.3	-	0.1	-	-	0.6	-	16. Private households with employed persons	
17. องค์กรระหว่างประเทศและองค์กรต่างประเทศ อื่นๆ และสมาชิก	0.3	-	-	-	-	-	-	-	-	-	0.0	0.2	-	17. Extra-territorial organizations and bodies	
18. ไม่ทราบ	-	-	-	-	-	-	-	-	-	-	-	-	-	18. Unknown	

U/ รวมอาชีพการเกษตร I/ Including Short Course Vocational

หน่วยนับพัน : In Thousand

ตารางที่ 6 จำนวนผู้จ้างทำ งานตามสถานภาพทำงาน อาชีพ ภาคเหนือ  
TABLE 6 EMPLOYED PERSONS BY WORK STATUS, OCCUPATION , NORTHERN REGION

หน่วยเป็นพัน : in Thousands

ไตรมาสที่ 3:2551 : Quarter 3:2008

อาชีพ	สถานภาพการทำงาน Work Status							OCCUPATION
	รวม	นายจ้าง	ลูกจ้างรัฐบาล	ลูกจ้างเอกชน	ทำงานส่วนตัว		การรวมกลุ่ม	
					Own Account	Unpaid Family		
Total	Employer	Government Employee	Private Employee	Worker	Worker	Worker	TOTAL	
<b>ยอดรวม</b>	7,026.7	194.7	669.5	2,029.4	2,336.4	1,782.2	14.5	<b>TOTAL</b>
1. ผู้บัญญัติกฎหมาย ข้าราชการระดับอาวุโส และผู้จัดการ	157.8	100.2	40.7	11.2	4.3	1.4	-	1. Legislators, senior officials and managers
2. ผู้ประกอบวิชาชีพด้านต่างๆ	257.6	0.9	208.5	34.7	12.9	0.1	0.4	2. Professionals
3. ผู้ประกอบวิชาชีพด้านเทคนิคสาขาต่างๆ และอาชีพที่เกี่ยวข้อง	176.0	2.5	87.7	67.1	16.1	2.1	0.4	3. Technicians and associate professionals
4. เสมียน	212.9	0.1	109.7	91.1	4.7	7.4	-	4. Clerks
5. พนักงานบริการและพนักงานในร้านค้า และตลาด	1,081.6	30.1	81.7	210.7	487.5	271.5	0.1	5. Service workers and shop and market sales workers
6. ผู้ปฏิบัติงานที่มีฝีมือในด้านการเกษตร และการประมง	3,175.6	28.5	20.9	228.5	1,505.3	1,391.3	1.1	6. Skilled agricultural and fishery workers
7. ผู้ปฏิบัติงานด้านความสามารถทางฝีมือ และธุรกิจการค้าที่เกี่ยวข้อง	769.2	24.7	21.4	501.3	160.2	50.8	10.8	7. Craft and related trades workers
8. ผู้ปฏิบัติการโรงงานและเครื่องจักร และผู้ปฏิบัติงานด้านการประกอบ	306.2	5.5	30.1	187.6	64.8	17.1	1.1	8. Plant and machine operators and assemblers
9. อาชีพพื้นฐานต่างๆ ในด้านการขาย และการให้บริการ	889.9	2.3	68.7	697.3	80.6	40.5	0.5	9. Elementary occupations
10. คนงานซึ่งมิได้จำแนกไว้เป็นหมวดอื่น	-	-	-	-	-	-	-	10. Workers not classifiable by occupation

ตารางที่ 6 จำนวนผู้จ้างทำ จ้างคนตามสถานภาพทำงาน อาชีพ และเพศ ภาคเหนือ  
TABLE 6 EMPLOYED PERSONS BY WORK STATUS, OCCUPATION AND SEX, NORTHERN REGION

หน่วยเป็นพัน : In Thousands

อาชีพ	สถานภาพการทำงาน Work Status							OCCUPATION
	รวม	นายจ้าง	ลูกจ้างรัฐบาล	ลูกจ้างเอกชน	ทำงานส่วนตัว	ช่วยธุรกิจครอบครัว	การรวมกลุ่ม	
	Total	Employer	Government Employee	Private Employee	Own Account Worker	Unpaid Family Worker	Members of Producers' Cooperatives	
<b>ชาย</b>	<b>3,769.2</b>	<b>151.7</b>	<b>354.5</b>	<b>1,097.5</b>	<b>1,562.1</b>	<b>600.7</b>	<b>2.7</b>	<b>MALE</b>
1. ผู้บัญชีกฎหมาย ข้าราชการระดับอาวุโส และผู้จัดการ	126.6	82.2	32.7	6.8	3.9	1.1	-	1. Legislators, senior officials and managers
2. ผู้ประกอบวิชาชีพด้านต่าง ๆ	102.1	0.6	78.8	14.1	8.6	0.0	-	2. Professionals
3. ผู้ประกอบวิชาชีพด้านเทคนิคสาขาต่าง ๆ และอาชีพที่เกี่ยวข้อง	70.9	1.1	59.9	20.4	8.1	0.1	-	3. Technicians and associate professionals
4. เสมียน	396.0	-	33.0	34.6	2.3	1.0	-	4. Clerks
5. พนักงานบริการและพนักงานในร้านค้า และตลาด	396.0	18.1	33.6	81.1	170.2	92.9	0.1	5. Service workers and shop and market sales workers
6. ผู้ปฏิบัติงานที่มีฝีมือในด้านการเกษตร และการประมง	1,787.5	20.8	18.6	110.3	1,179.2	457.4	1.1	6. Skilled agricultural and fishery workers
7. ผู้ปฏิบัติงานด้านความสามารถทางฝีมือ และธุรกิจการค้าที่เกี่ยวข้อง	540.7	23.1	20.2	382.7	93.5	20.1	1.1	7. Craft and related trades workers
8. ผู้ปฏิบัติงานในโรงงานและเครื่องจักร และผู้ปฏิบัติงานในอาคารประกอบ	223.6	5.5	27.8	120.9	55.1	14.0	0.4	8. Plant and machine operators and assemblers
9. อาชีพพื้นฐานต่าง ๆ ในด้านการขาย และการให้บริการ	432.2	0.3	50.0	326.7	41.3	14.0	-	9. Elementary occupations
10. คนงานซึ่งมิได้จัดแนบไว้ในหมวดอื่น	-	-	-	-	-	-	-	10. Workers not classifiable by occupation
<b>หญิง</b>	<b>3,257.5</b>	<b>42.9</b>	<b>315.0</b>	<b>932.0</b>	<b>774.3</b>	<b>1,181.6</b>	<b>11.8</b>	<b>TOTAL</b>
1. ผู้บัญชีกฎหมาย ข้าราชการระดับอาวุโส และผู้จัดการ	31.2	18.1	8.0	4.4	0.5	0.3	-	1. Legislators, senior officials and managers
2. ผู้ประกอบวิชาชีพด้านต่าง ๆ	155.5	0.2	129.8	20.7	4.3	0.1	0.4	2. Professionals
3. ผู้ประกอบวิชาชีพด้านเทคนิคสาขาต่าง ๆ และอาชีพที่เกี่ยวข้อง	86.3	1.4	27.8	46.7	8.1	2.0	0.4	3. Technicians and associate professionals
4. เสมียน	142.0	0.1	76.7	56.5	2.4	6.4	-	4. Clerks
5. พนักงานบริการและพนักงานในร้านค้า และตลาด	685.6	12.0	48.1	129.6	317.3	178.6	0.0	5. Service workers and shop and market sales workers
6. ผู้ปฏิบัติงานที่มีฝีมือในด้านการเกษตร และการประมง	1,388.1	7.6	2.2	118.2	326.1	934.0	-	6. Skilled agricultural and fishery workers
7. ผู้ปฏิบัติงานด้านความสามารถทางฝีมือ และธุรกิจการค้าที่เกี่ยวข้อง	228.5	1.6	1.2	118.6	66.7	30.7	9.7	7. Craft and related trades workers
8. ผู้ปฏิบัติงานในโรงงานและเครื่องจักร และผู้ปฏิบัติงานด้านการประกอบ	82.6	-	2.4	66.7	9.7	3.1	0.7	8. Plant and machine operators and assemblers
9. อาชีพพื้นฐานต่าง ๆ ในด้านการขาย และการให้บริการ	457.7	2.0	18.7	370.6	39.3	26.5	0.5	9. Elementary occupations
10. คนงานซึ่งมิได้จัดแนบไว้ในหมวดอื่น	-	-	-	-	-	-	-	10. Workers not classifiable by occupation



ตารางที่ 7 จำนวนผู้จ้างทำ งานตามสถานภาพทางาน ผู้ชายตาม และเพศ ภาคเหนือ  
TABLE 7 EMPLOYED PERSONS BY WORK STATUS, INDUSTRY AND SEX, NORTHERN REGION

หน่วยนับ : in Thousands

อุตสาหกรรม Industry	สถานภาพทางาน Work Status					INDUSTRY	
	รวม Total	นายจ้าง Employer	ลูกจ้างรัฐบาล Government Employee	ลูกจ้างเอกชน Private Employee	Own Account Worker		ผู้ไม่จ้าง Unpaid Family Worker
<b>ชาย</b>	<b>3,769.2</b>	<b>151.7</b>	<b>354.5</b>	<b>1,097.5</b>	<b>1,562.1</b>	<b>600.7</b>	<b>2.7</b>
1. เกษตรกรรม การตัดไม้ และการป่าไม้	2,098.8	61.5	17.2	298.6	1,172.1	458.4	1.1
2. การประมง	151	-	-	1.0	11.2	2.9	-
3. การทำเหมืองแร่ และเหมืองหิน	121	-	-	12.1	0.0	-	-
4. การขุด	280.2	11.1	3.5	172.0	50.9	11.4	1.3
5. การไฟฟ้า ก๊าซ และการประปา	136	-	13.1	0.5	-	-	-
6. การก่อสร้าง	379.4	42.5	9.6	307.8	10.9	8.4	0.2
7. การขนส่ง การขายปลีก การซ่อมแซมยานยนต์ รถจักรยานยนต์ ของใช้ส่วนบุคคล และของใช้ ในครัวเรือน	469.4	27.5	0.1	180.9	183.8	77.0	0.1
8. โรงแรม และภัตตาคาร	124.3	3.7	-	42.1	44.9	33.6	-
9. การขนส่ง, สถานีขนส่งสินค้า และการคมนาคม	89.3	1.5	13.6	22.0	46.2	6.1	-
10. การเป็นสื่อกลางทางการเงิน	24.7	0.1	7.8	16.4	0.4	-	-
11. กิจกรรมด้านสังคมที่มีกำไร (การค้า และพักแรมทางธุรกิจ)	406	2.0	7.4	15.0	15.6	0.5	-
12. การบริการราชการ และการป้องกันประเทศ รวมถึงการประกันสังคมบังคับ	165.0	-	165.0	-	-	-	-
13. การศึกษา	84.7	-	76.0	7.9	0.6	0.2	-
14. งานด้านสุขภาพ และงานสังคมสงเคราะห์	37.8	0.5	30.7	5.7	1.0	-	-
15. กิจกรรมด้านบริการชุมชน สังคม และการบริการ ส่วนบุคคลอื่นๆ	54.8	1.5	12.5	14.0	24.6	2.2	-
16. ธุรกิจไม่ครัวเรือนส่วนบุคคล	1.4	-	-	1.4	-	-	-
17. องค์การระหว่างประเทศและองค์การต่างประเทศ อื่นๆ และสมาชิก	0.2	-	-	0.2	-	-	-
18. ไม่ทราบ	-	-	-	-	-	-	-
<b>หญิง</b>	<b>3,257.5</b>	<b>42.9</b>	<b>315.0</b>	<b>932.0</b>	<b>774.3</b>	<b>1,181.6</b>	<b>11.8</b>
1. เกษตรกรรม การตัดไม้ และการป่าไม้	1,588.6	15.6	4.0	285.5	323.0	930.6	-
2. การประมง	4.3	-	-	0.7	2.8	0.8	-
3. การทำเหมืองแร่ และเหมืองหิน	5.4	-	-	5.3	-	0.0	-
4. การขุด	340.5	4.6	0.3	230.3	66.7	28.4	10.2
5. การไฟฟ้า ก๊าซ และการประปา	40	-	4.0	-	-	-	-
6. การก่อสร้าง	70.7	0.8	2.5	59.9	0.4	7.1	-
7. การขนส่ง การขายปลีก การซ่อมแซมยานยนต์ รถจักรยานยนต์ ของใช้ส่วนบุคคล และของใช้ ในครัวเรือน	498.9	9.3	0.5	145.1	198.2	145.2	0.7
8. โรงแรม และภัตตาคาร	247.6	6.0	0.9	66.8	123.8	50.0	0.0
9. การขนส่ง, สถานีขนส่งสินค้า และการคมนาคม	19.2	0.5	4.9	3.6	7.2	3.0	-
10. การเป็นสื่อกลางทางการเงิน	27.6	0.4	5.7	20.5	0.4	0.1	0.4
11. กิจกรรมด้านสังคมที่มีกำไร (การค้า และพักแรมทางธุรกิจ)	34.5	1.2	2.3	20.3	5.4	5.3	-
12. การบริการราชการ และการป้องกันประเทศ รวมถึงการประกันสังคมบังคับ	87.7	-	87.7	-	-	-	-
13. การศึกษา	117.4	0.5	94.5	20.0	2.4	0.1	-
14. งานด้านสุขภาพ และงานสังคมสงเคราะห์	131.1	0.5	105.2	17.6	7.0	0.4	0.4
15. กิจกรรมด้านบริการชุมชน สังคม และการบริการ ส่วนบุคคลอื่นๆ	70.5	3.6	2.5	16.8	37.0	10.7	-
16. ธุรกิจไม่ครัวเรือนส่วนบุคคล	39.4	-	-	39.4	-	-	-
17. องค์การระหว่างประเทศและองค์การต่างประเทศ อื่นๆ และสมาชิก	0.3	-	-	0.3	-	-	-
18. ไม่ทราบ	-	-	-	-	-	-	-



ตารางที่ 8 จำนวนผู้มีงานทำ อำนวยความสะดวก จำนวนชั่วโมงทำงานต่อสัปดาห์ การมีเวลาเหลือพอและต้องการทำงานเพิ่มขึ้น ภาคเหนือ

TABLE 8 EMPLOYED PERSONS BY OCCUPATION, HOURS WORKED PER WEEK, AVAILABILITY FOR ADDITIONAL WORK, NORTHERN REGION

หน่วยนับพัน : In Thousands

จำนวนชั่วโมงทำงาน เพศ และ การมีเวลาเหลือพอ และต้องการทำงานเพิ่มขึ้น	อาชีพ Occupation											HOURS WORKED, SEX AND AVAILABILITY FOR ADDITIONAL WORK
	รวม ผู้บัญญัติกฎหมาย และผู้จัดการ & Managers Total	วิชาชีพ ด้านต่างๆ Professional	วิชาชีพ ด้านเทคนิค Technicians	เสมียน Clerks	พนักงาน บริการ Service Workers	ด้านการเกษตร และประมง Agricultural & Fishery	ด้านความ สามารถทางฝีมือ Craft & related trades	ผู้ประกอบการ โรงงานเครื่องจักร Plant & Machine operators	อาชีพพื้นฐาน Elementary occupations	งานซึ่งมี ได้ทั้งหมด ทั้งหมด Not classifiable	งานซึ่งมี ได้ทั้งหมด ทั้งหมด Not classifiable	
มี	7,026.7	157.8	257.6	176.0	212.9	3,175.6	769.2	306.2	889.9	-	-	Available
ไม่มี	123.6	1.7	3.0	0.9	1.1	44.7	16.5	7.9	38.8	-	-	Not available
มีงานประจำแต่ไม่ได้ทำงาน	6,903.1	156.1	254.5	175.0	211.9	3,130.9	752.7	298.3	851.1	-	-	With job not work
มี	43.3	2.4	0.9	2.0	1.0	13.4	7.2	5.0	3.7	-	-	Available
ไม่มี	7.1	0.2	-	0.0	-	3.3	1.9	1.3	0.1	-	-	Not available
1-9 ชั่วโมง	36.3	2.3	0.9	2.0	1.0	10.1	5.3	3.7	3.6	-	-	1-9 hours
มี	30.2	0.6	0.1	0.9	0.2	18.8	2.4	0.9	5.6	-	-	Available
ไม่มี	4.9	-	0.1	0.3	-	1.5	0.2	0.0	2.7	-	-	Not available
10-19 ชั่วโมง	25.4	0.6	-	0.6	0.2	17.3	2.2	0.9	2.9	-	-	10-19 hours
มี	158.9	3.5	2.6	3.8	0.3	89.4	17.5	7.0	20.9	-	-	Available
ไม่มี	20.6	0.7	1.3	0.1	-	6.0	3.1	3.7	5.1	-	-	Not available
20-29 ชั่วโมง	138.4	2.8	1.3	3.7	0.3	83.4	14.4	3.3	15.8	-	-	20-29 hours
มี	426.3	8.8	2.4	4.6	1.7	253.9	38.4	12.2	67.9	-	-	Available
ไม่มี	34.0	0.6	0.2	0.2	-	12.5	4.9	1.9	12.5	-	-	Not available
30-34 ชั่วโมง	392.3	8.2	2.2	4.4	1.7	241.4	33.5	10.3	55.4	-	-	30-34 hours
มี	292.8	3.3	8.1	5.7	0.3	177.4	25.7	11.1	41.3	-	-	Available
ไม่มี	23.4	-	-	0.2	-	10.5	1.4	1.0	10.0	-	-	Not available
35-39 ชั่วโมง	269.4	3.3	8.1	5.6	0.3	166.9	24.3	10.1	31.3	-	-	35-39 hours
มี	713.4	19.5	113.7	50.7	71.4	264.8	40.2	16.7	49.0	-	-	Available
ไม่มี	8.5	0.1	-	0.1	-	3.5	1.8	-	1.8	-	-	Not available
40-49 ชั่วโมง	704.9	19.4	113.7	50.6	71.4	261.2	38.4	16.7	47.2	-	-	40-49 hours
มี	2,375.9	44.7	101.9	74.8	105.6	963.9	336.0	118.9	326.8	-	-	Available
ไม่มี	21.0	-	1.4	0.1	1.1	5.4	3.2	0.1	5.8	-	-	Not available
50 ชั่วโมงขึ้นไป	2,354.9	44.7	100.4	74.7	104.5	958.5	332.8	118.8	321.0	-	-	50 hours and over
มี	2,985.8	75.0	27.9	33.4	32.6	1,394.2	301.9	134.6	374.8	-	-	Available
ไม่มี	4.2	0.2	-	-	-	2.1	-	-	0.9	-	-	Not available
รวม	2,981.6	74.8	27.9	33.4	32.6	1,392.0	301.9	134.6	373.9	-	-	TOTAL

ตารางที่ 8 จำนวนผู้จ้างทำ งานตามอาชีพ จำนวนชั่วโมงทำงานต่อสัปดาห์ กรณีเวลาพิเศษและต้องทำงานพิเศษ และเพศ ภาคเหนือ  
TABLE 8 EMPLOYED PERSONS BY OCCUPATION, HOURS WORKED PER WEEK, AVAILABILITY FOR ADDITIONAL WORK AND SEX, NORTHERN REGION

ประเภทและ กลุ่มอาชีพ และต้องทำงานพิเศษ	อาชีพ Occupation										รวม Total	ชั่วโมงทำงาน Hours worked	ความพร้อม Availability for additional work	เพศและ Sex and Additional Work	
	รวม Total	ผู้บริหาร Legislators & Managers	วิชาชีพ ด้านช่าง Professional	วิชาชีพ ด้านเทคนิค Technicians	เสมียน Clerks	บริการ Service Workers	เกษตรกรรม Agricultural & Fishery	ช่างเทคนิค Craft & related trades	ผู้ปฏิบัติงาน โรงงานเครื่องจักร Plant & Machine operators	อาชีพอื่น Elementary occupations					ไม่สามารถ จัดประเภท Not classifiable
ชาย	3,769.2	126.6	102.1	89.6	70.9	396.0	1,787.5	540.7	223.6	432.2	-	MALE	-	-	-
หญิง	71.2	1.4	0.5	0.4	1.0	1.5	26.0	11.6	6.5	22.4	-	Available	-	-	-
ไม่มี	3,698.1	125.2	101.6	89.2	69.9	394.5	1,761.5	529.1	217.2	409.9	-	Not available	-	-	-
มีงานประจำไม่ได้รับค่าจ้าง	25.6	1.9	0.2	0.2	0.1	2.1	11.0	4.8	3.7	1.4	-	With job not work	-	-	-
1-9 ชั่วโมง	4.8	0.2	-	0.0	-	0.2	3.3	0.7	0.4	0.1	-	Available	-	-	-
ไม่มี	20.8	1.8	0.2	0.2	0.1	2.0	7.8	4.1	3.4	1.3	-	Not available	-	-	-
10-19 ชั่วโมง	16.4	0.6	0.1	0.4	0.2	0.7	8.8	2.1	0.1	3.4	-	1-9 hours	-	-	-
ไม่มี	3.3	-	0.1	0.3	-	-	1.1	0.2	0.0	1.6	-	Available	-	-	-
20-29 ชั่วโมง	13.1	0.6	-	0.2	0.2	0.7	7.7	1.9	0.1	1.9	-	Not available	-	-	-
ไม่มี	69.9	2.2	0.6	3.0	-	3.4	38.7	8.2	5.1	8.7	-	10-19 hours	-	-	-
30-34 ชั่วโมง	11.9	0.7	0.0	0.1	-	0.1	2.4	1.6	3.5	3.5	-	Available	-	-	-
ไม่มี	58.0	1.6	0.6	2.9	-	3.3	36.3	6.6	1.6	5.1	-	Not available	-	-	-
35-39 ชั่วโมง	209.9	6.6	1.3	2.2	1.4	11.7	123.7	25.7	7.6	29.8	-	20-29 hours	-	-	-
ไม่มี	18.7	0.6	0.2	0.1	-	0.2	4.9	4.5	1.4	6.9	-	Available	-	-	-
40-49 ชั่วโมง	191.2	6.0	1.1	2.2	1.4	11.5	118.8	21.2	6.2	23.0	-	Not available	-	-	-
ไม่มี	142.1	2.6	3.3	1.7	-	4.3	86.7	15.6	9.6	18.2	-	30-34 hours	-	-	-
50 ชั่วโมงขึ้นไป	13.1	-	-	-	-	-	6.5	1.4	1.0	4.2	-	Available	-	-	-
ไม่มี	129.0	2.6	3.3	1.7	-	4.3	80.3	14.2	8.6	13.9	-	Not available	-	-	-
35-39 ชั่วโมง	341.6	15.8	43.6	30.7	17.9	28.5	143.3	21.2	14.9	25.8	-	35-39 hours	-	-	-
ไม่มี	337.4	15.8	43.6	30.7	17.9	28.3	141.3	20.7	14.9	24.4	-	Available	-	-	-
40-49 ชั่วโมง	1,266.3	34.8	41.3	34.1	36.6	118.6	531.4	239.7	81.4	148.3	-	Not available	-	-	-
ไม่มี	12.0	-	0.1	-	1.0	0.1	4.2	2.7	0.1	3.8	-	Available	-	-	-
50 ชั่วโมงขึ้นไป	1,254.2	34.8	41.2	34.1	35.6	118.5	527.2	237.0	81.4	144.5	-	Not available	-	-	-
ไม่มี	1,697.5	62.1	11.7	17.4	14.8	226.5	843.8	223.5	101.1	196.7	-	50 hours and over	-	-	-
หญิง	3,257.5	31.2	155.5	86.3	142.0	685.6	1,388.1	228.5	82.6	457.7	-	FEMALE	-	-	-
ชาย	62.1	11.7	17.4	14.8	14.8	225.8	842.2	223.5	101.1	195.8	-	Available	-	-	-
ไม่มี	3,205.1	30.9	152.9	85.8	141.9	678.2	1,369.4	223.6	81.2	441.2	-	Not available	-	-	-
มีงานประจำไม่ได้รับค่าจ้าง	17.8	0.5	0.7	1.8	0.9	5.6	2.3	2.4	1.2	2.3	-	With job not work	-	-	-
1-9 ชั่วโมง	2.3	-	-	-	-	0.2	1.2	0.9	0.9	-	-	Available	-	-	-
ไม่มี	15.5	0.5	0.7	1.8	0.9	5.5	2.3	1.2	0.3	2.3	-	Not available	-	-	-
10-19 ชั่วโมง	13.8	-	-	-	-	0.2	10.0	0.3	0.8	2.2	-	1-9 hours	-	-	-
ไม่มี	1.6	-	-	-	-	-	0.5	-	-	1.2	-	Available	-	-	-
20-29 ชั่วโมง	12.2	-	-	0.4	0.3	0.2	9.5	0.3	0.8	1.0	-	Not available	-	-	-
ไม่มี	89.0	1.2	2.0	0.8	0.3	10.7	50.7	9.3	1.8	12.2	-	10-19 hours	-	-	-
30-34 ชั่วโมง	8.6	-	1.2	-	-	0.6	3.6	1.5	1.6	1.6	-	Available	-	-	-
ไม่มี	80.4	1.2	0.8	0.8	0.3	10.2	47.1	7.8	1.7	10.6	-	Not available	-	-	-
35-39 ชั่วโมง	216.3	2.3	1.1	2.4	0.3	24.7	130.3	12.7	4.6	38.1	-	20-29 hours	-	-	-
ไม่มี	15.3	-	-	0.2	-	1.0	7.6	0.4	0.4	5.6	-	Available	-	-	-
40-49 ชั่วโมง	201.1	2.3	1.1	2.2	0.3	23.7	122.7	12.3	4.1	32.4	-	Not available	-	-	-
ไม่มี	150.7	0.7	4.8	4.0	0.3	15.6	90.6	10.1	1.5	23.1	-	30-34 hours	-	-	-
50 ชั่วโมงขึ้นไป	10.3	-	-	0.2	-	0.4	4.0	-	-	5.8	-	Available	-	-	-
ไม่มี	140.4	0.7	4.8	3.8	0.3	15.2	86.7	10.1	1.5	17.4	-	Not available	-	-	-
35-39 ชั่วโมง	371.9	3.6	70.1	20.0	53.5	59.0	121.5	19.1	1.8	23.2	-	35-39 hours	-	-	-
ไม่มี	4.3	0.1	-	0.1	-	1.1	1.5	1.3	-	0.4	-	Available	-	-	-
40-49 ชั่วโมง	367.5	3.6	70.1	20.0	53.5	58.0	120.0	17.8	1.8	22.8	-	Not available	-	-	-
ไม่มี	1,109.7	9.9	60.6	40.7	69.0	184.9	432.4	96.3	37.5	178.5	-	40-49 hours	-	-	-
50 ชั่วโมงขึ้นไป	9.0	-	1.3	0.1	0.1	3.9	1.2	0.5	-	1.9	-	Available	-	-	-
ไม่มี	1,100.7	9.9	59.3	40.6	68.9	181.0	431.3	95.8	37.5	176.5	-	Not available	-	-	-
ชาย	1,288.3	12.9	16.2	16.1	17.8	385.0	550.3	78.4	33.5	178.2	-	50 hours and over	-	-	-
ไม่มี	1,287.3	12.7	16.2	16.1	17.8	384.6	549.8	78.4	33.5	178.2	-	Available	-	-	-

ไตรมาสที่ 3/2551 : Quarter 3/2008

หน่วยเป็นพัน... In Thousand



ตารางที่ 9 จำนวนผู้มีงานทำ จำแนกตามอุตสาหกรรม จำนวนชั่วโมงทำงานต่อสัปดาห์ การมีเวลาเหลือพอและต้องการทำงานเพิ่มขึ้น ภาคเหนือ (ต่อ)

TABLE 9 EMPLOYED PERSONS BY INDUSTRY, HOURS WORKED PER WEEK, AVAILABILITY FOR ADDITIONAL WORK, NORTHERN REGION (Contd.)

ไตรมาสที่ 3:2551 : Quarter 3:2008

หน่วยเป็นพัน : In Thousands

จำนวนชั่วโมงทำงาน เพศและ การมีเวลาเหลือพอ และต้องการทำงานเพิ่มขึ้น	อุตสาหกรรม (ต่อ) Industry (Contd.)											รวม TOTAL				
	สื่อกลาง ทางการเงิน Financial intermediation	อสังหาริมทรัพย์ และการให้เช่า Real estate & Renting	บริหารราชการ และป้องกันประเทศ Public adminis- tration & Defence	การศึกษา Education	ด้านสุขภาพและ สังคมและการที่ Health & Social work	บริการ ชุมชน สังคม Other community & Social	ผู้ตั้งในครัว- เรือนส่วนบุคคล Private households with employed persons	องค์กร ระหว่างประเทศ Extra-territorial organizations	ไม่ทราบ Unknown	HOURS WORKED, SEX AND AVAILABILITY FOR ADDITIONAL WORK						
ยอดรวม	52.3	75.0	250.8	202.0	168.9	125.3	40.8	0.4	-	-	-	40.8	0.4	-	-	-
มี	0.3	0.2	2.9	2.8	0.6	1.6	0.9	-	-	-	-	0.9	-	-	-	-
ไม่มี	52.1	74.9	247.9	199.2	168.3	123.7	39.9	0.4	-	-	-	39.9	0.4	-	-	-
มีงานประจำแต่ไม่ได้ทำงาน	0.1	0.7	0.6	0.4	0.6	1.0	-	-	-	-	-	-	-	-	-	-
มี	-	-	-	-	-	0.1	-	-	-	-	-	-	-	-	-	-
ไม่มี	0.1	0.7	0.6	0.4	0.6	0.9	-	-	-	-	-	-	-	-	-	-
1-9 ชั่วโมง	-	1.0	0.0	0.1	0.1	1.1	0.1	-	-	-	-	0.1	-	-	-	-
มี	-	-	-	-	-	0.3	-	-	-	-	-	-	-	-	-	-
ไม่มี	-	1.0	0.0	0.1	0.1	0.8	0.1	-	-	-	-	0.1	-	-	-	-
10-19 ชั่วโมง	0.2	0.4	1.4	2.4	2.2	3.7	0.3	-	-	-	-	0.3	-	-	-	-
มี	0.1	0.1	0.7	1.2	0.4	0.1	0.2	-	-	-	-	0.2	-	-	-	-
ไม่มี	0.1	0.3	0.7	1.1	1.8	3.5	0.2	-	-	-	-	0.2	-	-	-	-
20-29 ชั่วโมง	1.2	1.0	8.3	2.1	2.0	8.4	2.8	-	-	-	-	2.8	-	-	-	-
มี	-	-	0.6	0.2	0.2	0.9	0.6	-	-	-	-	0.6	-	-	-	-
ไม่มี	1.2	1.0	7.7	1.9	1.8	7.5	2.2	-	-	-	-	2.2	-	-	-	-
30-34 ชั่วโมง	0.3	0.4	3.2	7.1	3.7	4.6	-	-	-	-	-	-	-	-	-	-
มี	0.2	-	-	-	-	-	-	-	-	-	-	-	-	-	-	-
ไม่มี	0.2	0.4	3.2	7.1	3.7	4.6	-	-	-	-	-	-	-	-	-	-
35-39 ชั่วโมง	13.0	8.7	130.2	93.9	53.9	10.9	1.1	-	-	-	-	1.1	-	-	-	-
มี	-	0.0	0.3	0.1	-	-	0.1	-	-	-	-	0.1	-	-	-	-
ไม่มี	13.0	8.7	130.0	93.8	53.9	10.9	1.1	-	-	-	-	1.1	-	-	-	-
40-49 ชั่วโมง	32.1	37.8	81.3	80.6	68.9	37.3	13.1	0.2	-	-	-	13.1	0.2	-	-	-
มี	-	0.0	1.2	1.3	-	0.2	0.1	-	-	-	-	0.1	-	-	-	-
ไม่มี	32.1	37.8	80.1	79.3	68.9	37.1	13.0	0.2	-	-	-	13.0	0.2	-	-	-
50 ชั่วโมงขึ้นไป	5.5	25.1	25.7	15.6	37.6	58.4	23.4	0.2	-	-	-	23.4	0.2	-	-	-
มี	-	-	0.1	-	-	-	-	-	-	-	-	-	-	-	-	-
ไม่มี	5.5	25.1	25.6	15.6	37.6	58.4	23.4	0.2	-	-	-	23.4	0.2	-	-	-

ตารางที่ 9 จำนวนผู้มีงานทำ อื่นนอกตามอุตสาหกรรม จำนวนชั่วโมงทำงานต่อสัปดาห์ การมีเวลาเหลือพอและต้องการทำงานเพิ่มขึ้น และเพศ ภาคเหนือ

TABLE 9 EMPLOYED PERSONS BY INDUSTRY, HOURS WORKED PER WEEK, AVAILABILITY FOR ADDITIONAL WORK AND SEX, NORTHERN REGION

ไตรมาสที่ 3/2551 - Quarter 3/2008

หน่วยนับเป็นพัน : In Thousands

จำนวนชั่วโมงทำงาน เพศ และ การมีเวลาเหลือพอ และต้องการทำงานเพิ่มขึ้น	อุตสาหกรรม Industry										รวม Total	HOURS WORKED, SEX AND AVAILABILITY FOR ADDITIONAL WORK
	เกษตรกรรม Agriculture	การประมง Fishing	เหมืองแร่ และหิน Mining & Quarrying	การผลิต Manufacturing	ไฟฟ้า ก๊าซ และไอน้ำ Electricity, Gas & Water supply	การก่อสร้าง Construction	การค้าส่ง Wholesale & Retail trade	โรงแรม และภัตตาคาร Hotels & Restaurants	การขนส่ง Transport	การบริการ & Communi- cation		
<b>ชาย</b>	2,008.8	15.1	12.1	250.2	13.6	379.4	469.4	124.3	89.3	<b>MALE</b>		
มี	41.0	0.1	5.3	5.6	11.8	5.6	0.2	3.8	Available	Available		
ไม่มี	1,967.8	15.0	12.1	244.9	13.6	367.7	463.8	124.1	85.5	Not available		
มีงานประจำเต็มสัปดาห์ได้ทำงาน	12.7	-	0.8	5.4	-	0.9	0.3	2.7	With job not work	With job not work		
มี	3.3	-	0.1	0.9	-	0.9	0.1	-	0.1	Available		
ไม่มี	9.4	-	0.7	4.5	-	1.1	2.6	-	-	Not available		
1-9 ชั่วโมง	11.1	-	2.2	0.1	-	0.1	1.3	0.1	0.1	1-9 hours		
มี	1.6	-	0.4	-	-	0.1	0.7	-	0.0	Available		
ไม่มี	9.5	-	1.8	-	-	0.6	-	-	0.1	Not available		
10-19 ชั่วโมง	43.5	0.4	0.1	7.9	0.2	5.4	4.6	0.8	1.8	10-19 hours		
มี	5.3	-	2.1	-	-	1.6	0.6	-	1.4	Available		
ไม่มี	38.2	0.4	0.1	5.8	0.2	3.9	3.9	0.8	0.4	Not available		
20-29 ชั่วโมง	141.4	0.6	-	11.3	0.1	16.5	17.6	5.4	5.2	20-29 hours		
มี	8.4	-	-	1.5	-	5.6	1.3	-	1.2	Available		
ไม่มี	133.0	0.6	-	9.8	0.1	10.9	16.2	5.4	4.0	Not available		
30-34 ชั่วโมง	101.7	1.5	0.8	2.5	0.1	18.2	5.7	1.8	3.3	30-34 hours		
มี	9.8	0.1	-	-	-	1.9	0.2	-	1.0	Available		
ไม่มี	91.9	1.4	0.8	2.4	0.1	16.3	5.5	1.8	2.3	Not available		
35-39 ชั่วโมง	141.7	2.2	-	10.5	7.4	9.5	14.6	6.3	7.2	35-39 hours		
มี	2.8	-	-	0.5	-	0.6	-	-	-	Available		
ไม่มี	138.9	2.2	-	10.1	7.4	8.9	14.6	6.3	7.2	Not available		
40-49 ชั่วโมง	596.0	5.3	5.3	114.9	4.1	153.5	164.3	40.0	28.6	40-49 hours		
มี	7.3	-	-	0.5	-	1.0	1.8	0.1	-	Available		
ไม่มี	588.7	5.3	5.3	114.3	4.1	152.5	162.5	39.9	28.6	Not available		
50 ชั่วโมงขึ้นไป	960.7	5.0	6.0	100.1	1.7	170.9	260.1	69.1	40.3	50 hours and over		
มี	2.4	-	-	-	-	-	0.7	-	-	Available		
ไม่มี	958.4	5.0	6.0	100.1	1.7	170.9	259.4	69.1	40.3	Not available		
<b>หญิง</b>	1,558.6	4.3	5.4	340.5	4.0	70.7	498.9	247.6	19.2	<b>FEMALE</b>		
มี	26.6	-	-	7.5	-	2.5	7.9	2.4	-	Available		
ไม่มี	1,532.1	4.3	5.4	333.0	4.0	68.2	491.0	245.2	19.2	Not available		
มีงานประจำเต็มสัปดาห์ได้ทำงาน	3.1	-	-	5.2	-	0.8	3.0	3.4	0.5	With job not work		
มี	2.3	-	-	2.1	-	-	-	0.2	-	Available		
ไม่มี	15.5	-	-	3.1	-	0.8	3.0	3.2	0.5	Not available		
1-9 ชั่วโมง	13.8	10.9	-	1.0	-	-	0.9	0.1	-	1-9 hours		
มี	0.9	-	-	-	-	-	0.7	0.1	-	Available		
ไม่มี	12.2	10.0	-	1.0	-	-	0.3	0.1	-	Not available		
10-19 ชั่วโมง	57.9	-	-	9.1	0.1	1.7	9.3	4.9	0.9	10-19 hours		
มี	3.6	-	-	2.2	-	0.6	0.2	0.2	-	Available		
ไม่มี	80.4	-	-	6.9	0.1	1.1	6.9	4.7	0.9	Not available		
20-29 ชั่วโมง	147.7	0.1	0.1	14.9	-	4.9	21.0	11.6	2.2	20-29 hours		
มี	9.7	-	-	0.9	-	0.6	1.4	0.9	-	Available		
ไม่มี	138.1	0.1	0.1	14.1	-	4.4	19.6	10.7	2.2	Not available		
30-34 ชั่วโมง	150.7	0.5	0.0	9.3	-	4.5	9.0	9.3	0.7	30-34 hours		
มี	7.6	-	-	0.3	-	1.3	0.5	0.4	-	Available		
ไม่มี	140.4	0.5	0.0	8.9	-	3.2	8.5	8.5	0.7	Not available		
35-39 ชั่วโมง	371.9	0.6	-	19.4	3.6	0.9	24.9	22.4	1.3	35-39 hours		
มี	1.5	-	-	1.3	-	-	1.1	0.3	-	Available		
ไม่มี	367.5	0.6	-	18.1	3.6	0.9	23.8	22.1	1.3	Not available		
40-49 ชั่วโมง	1,109.7	1.9	2.9	150.0	0.2	23.9	152.7	76.0	5.8	40-49 hours		
มี	9.0	-	-	0.7	-	-	3.8	0.2	-	Available		
ไม่มี	1,100.7	1.9	2.9	158.3	0.2	23.9	148.9	75.8	5.8	Not available		
50 ชั่วโมงขึ้นไป	1,288.3	1.2	2.3	122.6	0.1	34.0	278.1	119.8	7.8	50 hours and over		
มี	0.5	-	-	-	-	-	0.3	0.2	-	Available		
ไม่มี	1,287.3	1.2	2.3	122.6	0.1	34.0	277.8	119.7	7.8	Not available		

ตารางที่ 9 จำนวนผู้มีงานทำ จำนวนตามอุตสาหกรรม จำนวนชั่วโมงทำงานต่อสัปดาห์ การมีเวลาเหลือและต้องทำงานเพิ่มขึ้นและเพศ ภาคเหนือ (ต่อ)

TABLE 9 EMPLOYED PERSONS BY INDUSTRY, HOURS WORKED PER WEEK, AVAILABILITY FOR ADDITIONAL WORK AND SEX, NORTHERN REGION (Contd.)

หน่วยนับพัน : In Thousands

จำนวนชั่วโมงทำงาน เพศ และ การมีเวลาเหลือ และต้องทำงานเพิ่มขึ้น	อุตสาหกรรม (ต่อ) Industry (Contd.)										HOURS WORKED, SEX AND AVAILABILITY FOR ADDITIONAL WORK
	สื่อกลาง ทางการเงิน Financial intermediation	อสังหาริมทรัพย์ และเช่า Real estate & Rental	บริการราชการ และองค์การ Public admini- stration & Dece- ration	การศึกษาศึกษา Education	สุขภาพและ สังคม Health & Social work	ชุมชนอื่น Other community	บริการ ชุมชน Private households	ผู้จ้างครัว- เรือน Private households	องค์กร ระหว่างประเทศ Extra-territorial organizations	ไม่ทราบ Unknown	
<b>ชาย</b>	24.7	40.6	163.0	84.7	37.8	54.8	1.4	0.2	<b>MALE</b>		
มี	-	0.1	2.1	0.3	-	1.1	-	-	-	Available	
ไม่มี	24.7	40.5	160.9	84.4	37.8	53.7	1.4	0.2	-	Not available	
มีงานประจำแต่ไม่ได้ทำงาน	-	0.7	0.5	-	0.1	0.4	-	-	-	With job not work	
มี	-	-	-	-	-	0.1	-	-	-	Available	
ไม่มี	-	0.7	0.5	-	0.1	0.3	-	-	-	Not available	
1-9 ชั่วโมง	-	0.5	0.0	0.1	-	0.9	-	-	-	1-9 hours	
มี	-	-	-	-	-	0.3	-	-	-	Available	
ไม่มี	-	0.5	0.0	0.1	-	0.6	-	-	-	Not available	
10-19 ชั่วโมง	0.1	0.1	0.7	0.4	1.1	2.8	-	-	-	10-19 hours	
มี	-	0.1	0.7	-	-	0.1	-	-	-	Available	
ไม่มี	0.1	0.0	0.1	0.4	1.1	2.7	-	-	-	Not available	
20-29 ชั่วโมง	0.2	0.8	5.4	0.7	1.3	3.6	-	-	-	20-29 hours	
มี	-	-	-	0.2	-	0.4	-	-	-	Available	
ไม่มี	0.2	0.8	5.4	0.5	1.3	3.2	-	-	-	Not available	
30-34 ชั่วโมง	-	0.4	1.6	3.1	0.1	1.4	-	-	-	30-34 hours	
มี	-	-	-	-	-	-	-	-	-	Available	
ไม่มี	-	0.4	1.6	3.1	0.1	1.4	-	-	-	Not available	
35-39 ชั่วโมง	4.4	4.5	74.1	38.7	12.3	8.0	-	-	-	35-39 hours	
มี	-	-	0.2	0.1	-	-	-	-	-	Available	
ไม่มี	4.4	4.5	73.9	38.7	12.3	8.0	-	-	-	Not available	
40-49 ชั่วโมง	16.7	19.6	55.9	33.3	14.1	14.6	0.2	0.1	-	40-49 hours	
มี	-	-	1.1	-	-	0.2	-	-	-	Available	
ไม่มี	16.7	19.6	54.8	33.3	14.1	14.5	0.2	0.1	-	Not available	
50 ชั่วโมงขึ้นไป	3.4	13.9	24.7	8.4	8.9	23.1	1.2	0.1	-	50 hours and over	
มี	-	-	0.1	-	-	-	-	-	-	Available	
ไม่มี	3.4	13.9	24.6	8.4	8.9	23.1	1.2	0.1	-	Not available	
<b>หญิง</b>	27.6	34.5	87.7	117.4	131.1	70.5	39.4	0.3	<b>FEMALE</b>		
มี	0.3	0.1	0.7	2.6	0.6	0.5	0.9	-	-	Available	
ไม่มี	27.4	34.4	87.0	114.8	130.5	70.0	38.5	0.3	-	Not available	
มีงานประจำแต่ไม่ได้ทำงาน	0.1	-	0.1	0.4	0.5	0.6	-	-	-	With job not work	
มี	-	-	-	-	-	-	-	-	-	Available	
ไม่มี	0.1	-	0.1	0.4	0.5	0.6	-	-	-	Not available	
1-9 ชั่วโมง	-	0.4	-	-	0.1	0.3	0.1	-	-	1-9 hours	
มี	-	-	-	-	-	-	-	-	-	Available	
ไม่มี	-	0.4	-	-	0.1	0.3	0.1	-	-	Not available	
10-19 ชั่วโมง	0.1	0.2	0.7	1.9	1.1	0.8	0.3	-	-	10-19 hours	
มี	-	-	-	1.2	0.4	-	0.2	-	-	Available	
ไม่มี	0.1	0.2	0.7	0.7	0.7	0.8	0.2	-	-	Not available	
20-29 ชั่วโมง	1.0	0.1	3.0	1.4	0.7	4.8	2.8	-	-	20-29 hours	
มี	-	-	0.6	-	0.2	0.5	0.6	-	-	Available	
ไม่มี	1.0	0.1	2.4	1.4	0.5	4.3	2.2	-	-	Not available	
30-34 ชั่วโมง	0.3	0.1	1.5	4.0	3.6	3.2	-	-	-	30-34 hours	
มี	0.2	-	-	-	-	-	-	-	-	Available	
ไม่มี	0.2	0.1	1.5	4.0	3.6	3.2	-	-	-	Not available	
35-39 ชั่วโมง	8.6	4.2	56.1	55.2	41.6	2.9	1.1	-	-	35-39 hours	
มี	-	0.0	0.1	-	-	-	0.1	-	-	Available	
ไม่มี	8.6	4.2	56.0	55.2	41.6	2.9	1.1	-	-	Not available	
40-49 ชั่วโมง	15.5	18.2	25.4	47.3	54.8	22.7	12.9	0.1	-	40-49 hours	
มี	-	0.0	0.1	1.3	-	0.0	0.1	-	-	Available	
ไม่มี	15.5	18.2	25.3	46.0	54.8	22.7	12.8	0.1	-	Not available	
50 ชั่วโมงขึ้นไป	2.2	11.2	1.0	7.2	28.6	35.3	22.2	0.1	-	50 hours and over	
มี	-	-	-	-	-	-	-	-	-	Available	
ไม่มี	2.2	11.2	1.0	7.2	28.6	35.3	22.2	0.1	-	Not available	

ตารางที่ 10 จำนวนผู้มีงานทำ จำนวนตามสถานภาพการทำงาน จำนวนชั่วโมงทำงานต่อสัปดาห์ การมีเวลาเหลือพอและต้องการทำงานเพิ่มขึ้น ภาคเหนือ

TABLE 10 EMPLOYED PERSONS BY WORK STATUS, HOURS WORKED PER WEEK, AVAILABILITY FOR ADDITIONAL WORK, NORTHERN REGION

ไตรมาสที่ 3/2551 : Quarter 3/2008

หน่วยเป็นพัน : In Thousands

จำนวนชั่วโมงทำงาน เพศ และ การมีเวลาเหลือพอ และต้องการทำงานเพิ่มขึ้น	สถานภาพการทำงาน Work Status							รวม	สถานภาพการทำงาน Work Status			HOURS WORKED, SEX AND AVAILABILITY FOR ADDITIONAL WORK
	นายจ้าง Employer	ลูกจ้างรัฐบาล Government Employee	ลูกจ้างเอกชน Private Employee	ทำงานส่วนตัว Own Account Worker	ช่วยธุรกิจ ครอบครัว Unpaid Family Worker	การรวมกลุ่ม Producers' Cooperatives	TOTAL		Available	Not available	With job not work	
ยอดรวม	194.7	669.5	2,029.4	2,336.4	1,782.2	14.5	7,026.7	14.5	1,782.2	14.5	14.5	TOTAL
มี	0.9	4.2	64.2	38.0	15.6	0.7	123.6	0.7	15.6	0.7	0.7	Available
ไม่มี	193.7	665.2	1,965.2	2,298.4	1,766.7	13.9	6,903.1	13.9	1,766.7	13.9	13.9	Not available
มีงานประจำแต่ไม่ได้ทำงาน	2.4	1.7	11.8	26.6	0.2	0.7	43.3	0.7	0.2	0.7	0.7	With job not work
มี	0.2	-	1.8	4.5	-	0.7	7.1	0.7	-	0.7	0.7	Available
ไม่มี	2.2	1.7	10.1	22.1	0.2	0.0	36.3	0.0	0.2	0.0	0.0	Not available
1-9 ชั่วโมง	0.5	0.0	7.2	10.7	11.9	-	30.2	-	11.9	-	-	1-9 hours
มี	-	-	2.5	1.7	0.7	-	4.9	-	0.7	-	-	Available
ไม่มี	0.5	0.0	4.7	9.0	11.2	-	25.4	-	11.2	-	-	Not available
10-19 ชั่วโมง	1.6	3.2	41.0	62.1	51.1	-	158.9	-	51.1	-	-	10-19 hours
มี	0.2	0.7	11.0	7.0	1.7	-	20.6	-	1.7	-	-	Available
ไม่มี	1.4	2.5	29.9	55.1	49.4	-	138.4	-	49.4	-	-	Not available
20-29 ชั่วโมง	7.9	10.2	104.2	164.0	138.6	1.3	426.3	1.3	138.6	1.3	1.3	20-29 hours
มี	0.6	0.6	20.2	8.3	4.3	-	34.0	-	4.3	-	-	Available
ไม่มี	7.3	9.6	84.0	155.7	134.3	1.3	392.3	1.3	134.3	1.3	1.3	Not available
30-34 ชั่วโมง	4.5	11.2	84.7	95.3	95.9	1.2	292.8	1.2	95.9	1.2	1.2	30-34 hours
มี	-	-	12.9	7.6	2.8	-	23.4	-	2.8	-	-	Available
ไม่มี	4.5	11.2	71.8	87.7	93.1	1.2	269.4	1.2	93.1	1.2	1.2	Not available
35-39 ชั่วโมง	5.4	316.2	59.2	187.8	143.4	1.3	713.4	1.3	143.4	1.3	1.3	35-39 hours
มี	-	0.3	2.2	4.7	1.3	-	8.5	-	1.3	-	-	Available
ไม่มี	5.4	315.9	57.0	183.1	142.1	1.3	704.9	1.3	142.1	1.3	1.3	Not available
40-49 ชั่วโมง	57.5	248.0	882.2	627.9	555.9	4.5	2,375.9	4.5	555.9	4.5	4.5	40-49 hours
มี	-	2.5	12.1	3.0	3.4	-	21.0	-	3.4	-	-	Available
ไม่มี	57.5	245.5	870.1	624.9	552.6	4.5	2,354.9	4.5	552.6	4.5	4.5	Not available
50 ชั่วโมงขึ้นไป	115.0	79.0	839.1	1,162.0	785.2	5.5	2,985.8	5.5	785.2	5.5	5.5	50 hours and over
มี	-	0.1	1.5	1.2	1.5	-	4.2	-	1.5	-	-	Available
ไม่มี	115.0	78.9	837.7	1,160.9	783.8	5.5	2,981.6	5.5	783.8	5.5	5.5	Not available

TABLE 10 EMPLOYED PERSONS BY WORK STATUS, HOURS WORKED PER WEEK, AVAILABILITY FOR ADDITIONAL WORK AND SEX, NORTHERN REGION  
 តារាងទី 10 ជនប្រកបរបរដោយស្ថានភាពការងារ ម៉ោងធ្វើការក្នុងមួយសប្តាហ៍ ការស្នើសុំធ្វើការបន្ថែម និងភេទ តំបន់ជើង

ឈ្មោះ និង ភេទ	សរុប	ស្ថានភាពការងារ (Work Status)					ម្ចាស់គ្រួសារ (Unpaid Family Worker)	សមាជិកគ្រួសារកសិករ (Members of Producers' Cooperatives)	ម៉ោងធ្វើការបន្ថែម (Hours Worked, Sex and Availability for Additional Work)
		ម្ចាស់ (Employer)	រដ្ឋ (Government Employee)	ឯកជន (Private Employee)	គ្រួសារ (Own Account Worker)	គ្រួសារ (Unpaid Family Worker)			
សរុប	3,769.2	151.7	354.5	1,097.5	1,562.1	600.7	2.7	2.7	MALE
ប្រុស	71.2	0.9	2.2	37.7	25.2	5.1	-	-	Available
ស្ត្រី	3,698.1	150.8	352.3	1,059.7	1,536.9	595.5	2.7	2.7	Not available
មិនប្រកបរបរកសិករ	25.6	1.8	0.6	6.5	16.5	0.2	-	-	With job not work
ប្រុស	4.8	0.2	-	0.9	3.7	-	-	-	Available
ស្ត្រី	20.8	1.6	0.6	5.5	12.8	0.2	-	-	Not available
1-9 ម៉ោង	16.4	0.5	0.0	4.4	7.4	4.1	-	-	1-9 hours
ប្រុស	3.3	-	-	1.6	1.7	-	-	-	Available
ស្ត្រី	13.1	0.5	0.0	2.8	5.7	4.1	-	-	Not available
10-19 ម៉ោង	69.9	0.9	1.1	17.8	34.1	16.0	-	-	10-19 hours
ប្រុស	11.9	0.2	0.7	7.1	4.0	-	-	-	Available
ស្ត្រី	58.0	0.8	0.4	10.8	30.1	16.0	-	-	Not available
20-29 ម៉ោង	209.9	4.4	6.0	53.2	103.0	42.9	0.4	0.4	20-29 hours
ប្រុស	18.7	0.6	-	12.8	4.7	0.7	-	-	Available
ស្ត្រី	191.2	3.8	6.0	40.4	98.3	42.3	0.4	0.4	Not available
30-34 ម៉ោង	142.1	3.1	5.4	43.0	65.2	25.4	-	-	30-34 hours
ប្រុស	13.1	-	-	6.7	6.4	-	-	-	Available
ស្ត្រី	129.0	3.1	5.4	36.3	58.9	25.4	-	-	Not available
35-39 ម៉ោង	341.6	3.7	157.2	24.4	107.6	48.7	0.1	0.1	35-39 hours
ប្រុស	4.2	-	0.3	1.9	1.3	0.8	-	-	Available
ស្ត្រី	337.4	3.7	156.9	22.5	106.3	47.9	0.1	0.1	Not available
40-49 ម៉ោង	1,266.3	44.4	133.4	465.8	422.8	199.7	0.2	0.2	40-49 hours
ប្រុស	12.0	-	1.1	5.5	2.5	2.9	-	-	Available
ស្ត្រី	1,254.2	44.4	132.2	460.3	420.3	196.8	0.2	0.2	Not available
50 ម៉ោងឬច្រើន	1,697.5	93.0	50.8	482.6	805.5	263.7	2.0	2.0	50 hours and over
ប្រុស	3.2	-	0.1	1.3	1.0	0.8	-	-	Available
ស្ត្រី	1,694.4	93.0	50.7	481.3	804.5	262.9	2.0	2.0	Not available
<b>សរុប</b>	<b>3,257.5</b>	<b>42.9</b>	<b>315.0</b>	<b>932.0</b>	<b>774.3</b>	<b>1,181.6</b>	<b>11.8</b>	<b>11.8</b>	<b>FEMALE</b>
ប្រុស	52.4	-	2.1	26.5	12.8	10.4	-	-	Available
ស្ត្រី	3,205.1	42.9	312.9	905.4	761.5	1,171.1	11.2	11.2	Not available
មិនប្រកបរបរកសិករ	17.8	0.6	1.0	5.4	10.1	-	-	-	With job not work
ប្រុស	2.3	-	-	0.8	0.8	-	-	-	Available
ស្ត្រី	15.5	0.6	1.0	4.5	9.3	-	-	-	Not available
1-9 ម៉ោង	13.8	-	-	2.8	3.3	7.7	-	-	1-9 hours
ប្រុស	1.6	-	-	1.0	-	0.7	-	-	Available
ស្ត្រី	12.2	-	-	1.9	3.3	7.1	-	-	Not available
10-19 ម៉ោង	89.0	0.6	2.1	23.1	28.1	35.1	-	-	10-19 hours
ប្រុស	8.6	-	-	4.0	3.0	1.7	-	-	Available
ស្ត្រី	80.4	0.6	2.1	19.2	25.1	33.4	-	-	Not available
20-29 ម៉ោង	216.3	3.5	4.2	51.1	61.0	95.7	0.9	0.9	20-29 hours
ប្រុស	15.3	-	0.6	7.5	3.6	3.6	-	-	Available
ស្ត្រី	201.1	3.5	3.5	43.6	57.4	92.1	-	-	Not available
30-34 ម៉ោង	150.7	1.4	5.8	41.7	30.1	70.6	1.2	1.2	30-34 hours
ប្រុស	10.3	-	-	6.2	1.3	2.8	-	-	Available
ស្ត្រី	140.4	1.4	5.8	35.5	28.8	67.7	1.2	1.2	Not available
35-39 ម៉ោង	371.9	1.7	159.1	34.8	80.2	94.8	1.3	1.3	35-39 hours
ប្រុស	4.3	-	0.1	0.3	3.5	0.5	-	-	Available
ស្ត្រី	367.5	1.7	159.0	34.6	76.8	94.3	1.3	1.3	Not available
40-49 ម៉ោង	1,109.7	13.1	114.6	416.4	205.1	356.2	4.3	4.3	40-49 hours
ប្រុស	9.0	-	1.4	6.6	0.5	0.4	-	-	Available
ស្ត្រី	1,100.7	13.1	113.2	409.8	204.6	355.8	4.3	4.3	Not available
50 ម៉ោងឬច្រើន	1,288.3	22.0	28.2	356.6	356.5	521.5	3.5	3.5	50 hours and over
ប្រុស	1.0	-	-	0.2	0.2	0.7	-	-	Available
ស្ត្រី	1,287.3	22.0	28.2	356.4	356.3	520.8	3.5	3.5	Not available

ឯកតា: ពាន់នាក់ (in thousands)



ตารางที่ 11 จำนวนผู้มีงานทำ จำนวนคนกลุ่มอายุ จำนวนชั่วโมงงานต่อสัปดาห์ การมีเวลาเหลือพอและต้องการทำงานเพิ่มขึ้น ภาคเหนือ

TABLE 11 EMPLOYED PERSONS BY AGE GROUP, HOURS WORKED PER WEEK, AVAILABILITY FOR ADDITIONAL WORK, NORTHERN REGION

ไตรมาสที่ 3:2551 : Quarter 3:2008

หน่วยนับพัน : in Thousands

จำนวนชั่วโมงทำงาน เพศ และ	รวม	กลุ่มอายุ Age Group							HOURS WORKED, SEX AND	
		15-19	20-24	25-29	30-34	35-39	40-49	50-59	>= 60	AVAILABILITY FOR ADDITIONAL WORK
การมีเวลาเหลือพอ	Total	218.1	639.2	770.9	759.1	842.4	1,882.4	1,332.8	581.8	TOTAL
และต้องการทำงานเพิ่มขึ้น										
ยอดรวม		7,026.7								
มี		123.6	14.9	17.3	6.7	14.9	34.7	24.2	7.9	Available
ไม่มี		6,903.1	624.3	753.6	752.4	827.5	1,847.7	1,308.6	573.9	Not available
มีงานประจำเต็มตัวได้ทำงาน		43.3	0.3	8.1	6.6	4.3	10.1	9.9	4.0	With job not work
มี		7.1	-	2.7	-	1.1	1.4	1.9	-	Available
ไม่มี		36.3	0.3	5.5	6.6	3.3	8.7	8.0	4.0	Not available
1-9 ชั่วโมง		30.2	1.7	1.1	5.3	4.5	6.2	4.1	5.1	1-9 hours
มี		4.9	0.9	-	1.0	1.4	1.5	-	0.1	Available
ไม่มี		25.4	0.8	1.1	4.3	3.2	4.7	4.1	5.0	Not available
10-19 ชั่วโมง		158.9	14.1	10.0	12.4	14.3	32.5	34.5	30.2	10-19 hours
มี		20.6	3.7	1.8	0.4	1.5	6.1	3.9	1.7	Available
ไม่มี		138.4	10.4	8.2	12.0	12.7	26.4	30.6	28.4	Not available
20-29 ชั่วโมง		426.3	21.7	29.3	34.6	45.0	103.4	93.0	73.5	20-29 hours
มี		34.0	2.1	2.1	2.7	4.2	10.9	6.2	4.9	Available
ไม่มี		392.3	19.6	27.2	31.9	40.8	92.5	86.8	68.7	Not available
30-34 ชั่วโมง		292.8	6.0	33.8	26.9	30.4	70.4	67.4	31.5	30-34 hours
มี		23.4	2.6	4.5	0.5	2.1	6.8	6.3	0.6	Available
ไม่มี		269.4	6.0	31.2	22.0	26.4	63.6	61.2	30.8	Not available
35-39 ชั่วโมง		713.4	9.2	55.0	106.7	71.3	82.0	150.5	61.9	35-39 hours
มี		8.5	1.3	0.7	0.6	1.2	1.9	2.6	0.2	Available
ไม่มี		704.9	9.2	53.6	106.0	70.7	80.9	147.9	61.6	Not available
40-49 ชั่วโมง		2,375.9	84.9	255.6	293.5	261.7	289.8	615.8	166.1	40-49 hours
มี		21.0	4.0	4.5	1.2	3.5	4.3	3.1	0.2	Available
ไม่มี		2,354.9	84.8	251.5	289.0	260.4	286.3	611.5	165.9	Not available
50 ชั่วโมงขึ้นไป		2,985.8	79.1	257.1	295.6	340.2	372.1	867.2	209.7	50 hours and over
มี		4.2	0.7	0.2	0.9	0.3	0.0	1.8	0.2	Available
ไม่มี		2,981.6	78.5	256.9	294.7	340.0	372.1	865.5	209.5	Not available

ตารางที่ 11 จำนวนผู้จ้างทำ งานตามกลุ่มอายุ จำนวนชั่วโมงทำงานต่อสัปดาห์ การมีสภาพขณะทำงานทั้งชายและเพศ ภาคเหนือ

TABLE 11 EMPLOYED PERSONS BY AGE GROUP, HOURS WORKED PER WEEK, AVAILABILITY FOR ADDITIONAL WORK AND SEX, NORTHERN REGION

จำนวนชั่วโมงทำงาน เพศและ การมีสภาพขณะ และต้องการทำงานเพิ่มขึ้น	กลุ่มอายุ Age Group					SEX AND AVAILABILITY FOR ADDITIONAL WORK
	15-19	20-24	25-29	30-34	35-39	
<b>รวม</b>	<b>143.0</b>	<b>358.7</b>	<b>432.8</b>	<b>401.4</b>	<b>428.7</b>	<b>341.6</b>
ชาย	3,769.2	4,328	4,287	957.3	705.8	341.6
หญิง	71.2	4.8	12.4	5.3	9.0	4.6
ไม่ มีงานประจำทำไม่ได้ทั้งงาน	3,698.1	3,538	4,204	3,961	4,197	3,369
1-9 ชั่วโมง	25.6	0.2	4.3	5.4	2.5	4.6
10-19 ชั่วโมง	4.8	-	2.7	-	0.1	0.7
20-29 ชั่วโมง	208	0.2	1.7	5.4	2.4	3.3
30-34 ชั่วโมง	2.2	1.7	0.2	1.3	2.4	3.3
35-39 ชั่วโมง	-	0.9	-	0.4	0.9	-
40-49 ชั่วโมง	3.3	0.8	0.2	0.9	1.5	3.3
50 ชั่วโมงขึ้นไป	69.9	6.5	7.4	3.9	6.5	15.8
ไม่ ต้องการทำงานเพิ่มขึ้น	11.9	1.4	0.4	0.2	1.2	1.5
1-9 ชั่วโมง	58.0	5.1	5.2	3.7	5.3	10.3
10-19 ชั่วโมง	209.9	13.8	10.9	16.0	21.3	49.4
20-29 ชั่วโมง	18.7	0.8	1.9	2.7	2.7	6.3
30-34 ชั่วโมง	191.2	13.0	10.7	13.2	18.6	43.1
35-39 ชั่วโมง	142.1	3.5	17.5	15.4	11.8	31.5
40-49 ชั่วโมง	13.1	0.2	3.3	0.4	1.0	3.2
50 ชั่วโมงขึ้นไป	129.0	3.5	17.3	9.2	10.8	28.0
ไม่ ต้องการทำงานเพิ่มขึ้น	341.6	4.1	24.6	34.1	36.0	82.6
1-9 ชั่วโมง	4.2	-	0.3	0.5	1.0	0.9
10-19 ชั่วโมง	337.4	4.1	24.6	33.6	34.9	81.6
20-29 ชั่วโมง	1,266.3	57.6	177.1	128.0	148.2	308.2
30-34 ชั่วโมง	12.0	0.1	1.2	1.1	2.1	2.0
35-39 ชั่วโมง	1,254.2	57.5	174.2	126.9	146.1	306.2
40-49 ชั่วโมง	1,697.5	55.4	174.7	197.4	200.1	463.5
50 ชั่วโมงขึ้นไป	3.2	0.7	0.9	-	-	1.3
ไม่ ต้องการทำงานเพิ่มขึ้น	1,694.4	54.7	173.8	197.4	200.1	462.2
รวม	<b>3,257.5</b>	<b>75.1</b>	<b>280.6</b>	<b>357.7</b>	<b>413.7</b>	<b>240.3</b>
ชาย	52.4	0.0	4.9	1.4	5.9	15.5
หญิง	3,205.1	75.1	275.7	356.3	407.8	615.6
ไม่ มีงานประจำทำไม่ได้ทั้งงาน	17.8	-	3.8	1.2	1.8	5.5
1-9 ชั่วโมง	-	-	-	-	1.0	0.7
10-19 ชั่วโมง	15.5	-	3.8	1.2	0.9	4.8
20-29 ชั่วโมง	13.8	-	0.9	4.0	2.1	3.0
30-34 ชั่วโมง	1.6	-	-	0.7	0.5	0.4
35-39 ชั่วโมง	89.0	4.5	6.4	8.5	7.8	18.2
40-49 ชั่วโมง	8.6	-	1.5	0.2	0.3	2.4
50 ชั่วโมงขึ้นไป	80.4	4.5	5.2	8.3	7.4	15.8
ไม่ ต้องการทำงานเพิ่มขึ้น	216.3	11.9	10.8	14.2	18.7	32.4
1-9 ชั่วโมง	15.3	-	1.9	-	1.5	4.6
10-19 ชั่วโมง	201.1	11.9	8.9	18.7	22.2	49.4
20-29 ชั่วโมง	150.7	2.5	16.2	11.5	18.6	38.9
30-34 ชั่วโมง	10.3	-	2.4	0.1	1.1	3.6
35-39 ชั่วโมง	140.4	2.5	13.9	11.4	17.5	35.2
40-49 ชั่วโมง	371.9	5.2	30.4	37.2	46.1	94.3
50 ชั่วโมงขึ้นไป	4.3	-	1.3	0.1	0.2	0.9
ไม่ ต้องการทำงานเพิ่มขึ้น	367.5	5.2	29.0	37.1	45.9	93.4
1-9 ชั่วโมง	1,009.7	27.3	112.8	133.7	141.6	307.6
10-19 ชั่วโมง	9.0	0.0	2.8	0.1	1.5	2.3
20-29 ชั่วโมง	1,007.7	27.3	110.0	133.6	140.2	305.3
30-34 ชั่วโมง	1,288.3	23.7	103.6	142.9	172.0	403.7
40-49 ชั่วโมง	1.0	-	0.2	0.3	0.0	0.5
50 ชั่วโมงขึ้นไป	1,287.3	23.7	103.4	142.6	172.0	403.3

ไตรมาสที่ 3/2551 : Quarter 3/2008

หน่วยนับ : in Thousands

ตารางที่ 12 จำนวนผู้ว่างงาน ที่หางานทำ อันแนตามระยะเวลาที่หางานทำ ระดับการศึกษาที่สำเร็จ ภาคเหนือ

TABLE 12 UNEMPLOYED PERSONS, SEEKING-JOB BY DURATION OF SEEKING-JOB, LEVEL OF EDUCATIONAL ATTAINMENT, NORTHERN REGION

ไตรมาสที่ 3:2551 : Quarter 3:2008

หน่วยเป็นพัน : Person

ระดับการศึกษาที่สำเร็จ	รวม	ระยะเวลาที่หางานทำ						Duration of seeking job		LEVEL OF EDUCATIONAL ATTAINMENT	
		< 1 เดือน	1 - 2.9 เดือน	3 - 5.9 เดือน	6 - 8.9 เดือน	9 - 11.9 เดือน	>=12 เดือน	ไม่ทราบ	TOTAL	No education	Less than Elementary
	Total	Month	Months	Months	Months	Months	Months	Months	Months	Unknown	
ยอดรวม	14,519	4,303	6,953	1,037	967	228	1,031	-	-	-	
ไม่มีการศึกษา	-	-	-	-	-	-	-	-	-	-	No education
ต่ำกว่าประถมศึกษา	761	761	-	-	-	-	-	-	-	-	Less than Elementary
ประถมศึกษา	636	194	442	-	-	-	-	-	-	-	Elementary
มัธยมศึกษาตอนต้น	2,154	1,518	121	233	188	-	94	-	-	-	Lower Secondary
มัธยมศึกษาตอนปลาย	5,717	955	3,734	75	560	-	393	-	-	-	Upper Secondary Level
สายสามัญ	4,073	955	3,118	-	-	-	-	-	-	-	General/Academic
สายอาชีพศึกษา	1,645	-	617	75	560	-	393	-	-	-	Vocational
สายวิชาการศึกษา	-	-	-	-	-	-	-	-	-	-	Teacher Training
อุดมศึกษา	5,251	876	2,656	728	219	228	544	-	-	-	Higher Level
สายวิชาการ	3,824	607	1,717	728	-	228	544	-	-	-	Academic
สายวิชาชีพ	1,177	214	744	-	219	-	-	-	-	-	Higher Technical Education
สายวิชาการศึกษา	249	55	194	-	-	-	-	-	-	-	Teacher Training
อื่นๆ	-	-	-	-	-	-	-	-	-	-	Others
ไม่ทราบ	-	-	-	-	-	-	-	-	-	-	Unknown

1/ รวมอาชีพระยะสั้น 1/ Including Short Course Vocational

ตารางที่ 12 จำนวนผู้ว่างงาน ที่หางานทำ จำนวนตามระยะเวลาที่หางานทำ ระดับการศึกษาที่สำเร็จ และเพศ ภาคเหนือ

TABLE 12 UNEMPLOYED PERSONS, SEEKING JOB BY DURATION OF SEEKING JOB, LEVEL OF EDUCATIONAL ATTAINMENT AND SEX, NORTHERN REGION

ไตรมาสที่ 3:2551 : Quarter 3:2008

หน่วยนับ : Person

ระดับการศึกษาที่สำเร็จ	รวม	ระยะเวลาที่หางานทำ						LEVEL OF EDUCATIONAL ATTAINMENT	
		Duration of seeking job							
		< 1 เดือน	1 - 2.9 เดือน	3 - 5.9 เดือน	6 - 8.9 เดือน	9 - 11.9 เดือน	>=12 เดือน		ไม่ทราบ
Total	Month	Months	Months	Months	Months	Months	Unknown		
<b>ชาย</b>	9,633	2,579	5,686	324	407	-	637	-	MALE
ไม่มีการศึกษา	-	-	-	-	-	-	-	-	No education
ต่ำกว่าประถมศึกษา	171	171	-	-	-	-	-	-	Less than Elementary
ประถมศึกษา	329	194	135	-	-	-	-	-	Elementary
มัธยมศึกษาตอนต้น	1,894	1,258	121	233	188	-	94	-	Lower Secondary
<b>มัธยมศึกษาตอนปลาย</b>	<b>4,344</b>	<b>807</b>	<b>3,144</b>	-	-	-	<b>393</b>	-	<b>Upper Secondary Level</b>
สายสามัญ	3,334	807	2,527	-	-	-	-	-	General/Academic
สายวิชาชีพ	1,010	-	617	-	-	-	393	-	Vocational
สาขาการศึกษา	-	-	-	-	-	-	-	-	Teacher Training
<b>อุดมศึกษา</b>	<b>2,894</b>	<b>149</b>	<b>2,286</b>	<b>90</b>	<b>219</b>	-	<b>150</b>	-	<b>Higher Level</b>
สาขาวิชาการ	2,106	149	1,717	90	-	-	150	-	Academic
สาขาวิชาชีพ	788	-	569	-	219	-	-	-	Higher Technical Education
สาขาการศึกษา	-	-	-	-	-	-	-	-	Teacher Training
อื่นๆ <b>✓</b>	-	-	-	-	-	-	-	-	Others <b>✓</b>
ไม่ทราบ	-	-	-	-	-	-	-	-	Unknown
<b>หญิง</b>	<b>4,887</b>	<b>1,725</b>	<b>1,267</b>	<b>713</b>	<b>560</b>	<b>228</b>	<b>394</b>	-	<b>FEMALE</b>
ไม่มีการศึกษา	-	-	-	-	-	-	-	-	No education
ต่ำกว่าประถมศึกษา	590	590	-	-	-	-	-	-	Less than Elementary
ประถมศึกษา	307	-	307	-	-	-	-	-	Elementary
มัธยมศึกษาตอนต้น	259	259	-	-	-	-	-	-	Lower Secondary
<b>มัธยมศึกษาตอนปลาย</b>	<b>1,374</b>	<b>148</b>	<b>591</b>	<b>75</b>	<b>560</b>	-	-	-	<b>Upper Secondary Level</b>
สายสามัญ	739	148	591	-	-	-	-	-	General/Academic
สาขาวิชาชีพ	635	-	-	75	560	-	-	-	Vocational
สาขาการศึกษา	-	-	-	-	-	-	-	-	Teacher Training
<b>อุดมศึกษา</b>	<b>2,357</b>	<b>727</b>	<b>370</b>	<b>638</b>	-	<b>228</b>	<b>394</b>	-	<b>Higher Level</b>
สาขาวิชาการ	1,718	458	-	638	-	228	394	-	Academic
สาขาวิชาชีพ	389	214	175	-	-	-	-	-	Higher Technical Education
สาขาการศึกษา	249	55	194	-	-	-	-	-	Teacher Training
อื่นๆ <b>✓</b>	-	-	-	-	-	-	-	-	Others <b>✓</b>
ไม่ทราบ	-	-	-	-	-	-	-	-	Unknown

1/ รวมอาชีพระยะสั้น / Including Short Course Vocational



ตารางที่ 13 จำนวนผู้ว่างงาน ที่เคยทำงานมาก่อน จำแนกตามอาชีพที่ทำงานครั้งสุดท้าย อุตสาหกรรมที่ทำงานครั้งสุดท้าย ภาคเหนือ (ต่อ)  
 TABLE 13 UNEMPLOYED PERSONS, EVER WORKED BY LAST OCCUPATION, LAST INDUSTRY, NORTHERN REGION (Contd.)

ไตรมาสที่ 3:2551 : Quarter 3:2008

หน่วยเป็นคน : Person

อาชีพที่ทำงานครั้งสุดท้าย	อุตสาหกรรมที่ทำงานครั้งสุดท้าย (ต่อ) Last Industry (Contd.)										LAST OCCUPATION
	สื่อกลางทางการเงิน Financial intermediation	อสังหาริมทรัพย์ และการให้เช่า Real estate & Renting	บริหารราชการ และป้องกันประเทศ Public adminis- tration & Defence	การศึกษา Education	ด้านสุขภาพและ สังคมสงเคราะห์ Health & Social work	บริการ ชุมชน สังคม & Social community	ผู้จ้างในครัว- เรือนส่วนบุคคล Private households with employed persons	องค์กร ระหว่างประเทศ Extra-territorial organizations	ไม่ทราบ Unknown	TOTAL	
ยอดรวม	506	58	146	528	259	823	1,060	-	-	-	
1. ผู้ปฏิบัติงานขาย และผู้จัดการ	-	-	55	-	-	-	-	-	-	-	1. Legislators, senior officials and managers
2. ผู้ประกอบวิชาชีพด้านต่าง ๆ	-	-	-	136	-	86	-	-	-	-	2. Professionals
3. ผู้ประกอบวิชาชีพด้านเทคนิคสาขาต่าง ๆ และอาชีพที่เกี่ยวข้อง	-	-	37	-	127	-	-	-	-	-	3. Technicians and associate professionals
4. เสมียน	352	58	54	392	-	-	-	-	-	-	4. Clerks
5. พนักงานบริการและพนักงานในร้านค้า และตลาด	-	-	-	-	132	622	46	-	-	-	5. Service workers and shop and market sales workers
6. ผู้ปฏิบัติงานที่มีฝีมือในด้านการเกษตร และกาประมง	-	-	-	-	-	-	-	-	-	-	6. Skilled agricultural and fishery workers
7. ผู้ปฏิบัติงานด้านความสามารถทางฝีมือ และธุรกิจการก่อสร้างที่เกี่ยวข้อง	-	-	-	-	-	-	-	-	-	-	7. Craft and related trades workers
8. ผู้ปฏิบัติการโรงงานและเครื่องจักร และผู้ปฏิบัติงานด้านการประกอบ	154	-	-	-	-	-	630	-	-	-	8. Plant and machine operators and assemblers
9. อาชีพขั้นพื้นฐานต่าง ๆ ในด้านการขาย และการให้บริการ	-	-	-	-	-	115	384	-	-	-	9. Elementary occupations
10. คนงานซึ่งมิได้จำแนกไว้ในหมวดอื่น	-	-	-	-	-	-	-	-	-	-	10. Workers not classifiable by occupation

ตารางที่ 13 จำนวนผู้ว่างงาน ที่เคยทำงานมาก่อน จำแนกตามอาชีพที่ครั้งสุดท้าย อุตสาหกรรมที่ครั้งสุดท้าย และเพศ ภาคเหนือ

TABLE 13 UNEMPLOYED PERSONS, EVER WORKED BY LAST OCCUPATION, LAST INDUSTRY AND SEX, NORTHERN REGION

อาชีพที่ครั้งสุดท้าย	อุตสาหกรรมที่ครั้งสุดท้าย										รวม	LAST OCCUPATION
	เกษตรกรรม	การประมง	เหมืองแร่เหมืองหิน	การผลิต	ไฟฟ้า ก๊าซ และประปา	การก่อสร้าง	การขายส่ง การขายปลีก Wholesale & Retail trade	โรงแรม และภัตตาคาร Hotels & Restaurants	การขนส่ง	การขนส่ง & Communication		
<b>ชาย</b>	4,938	-	-	4,851	212	8,606	6,716	2,522	634	634	<b>MALE</b>	
1. ผู้มีคุณลักษณะ ข้าราชการระดับอาวุโสและผู้จัดการ	-	-	-	-	-	-	-	-	-	-	1. Legislators, senior officials and managers	
2. ผู้ประกอบวิชาชีพด้านต่างๆ	-	-	-	230	-	-	-	-	-	-	2. Professionals	
3. ผู้ประกอบวิชาชีพด้านเทคนิคสาขาต่างๆ และอาชีพที่เกี่ยวข้อง	-	-	-	-	-	-	-	-	281	-	3. Technicians and associate professionals	
4. เสมียน	1,459	-	-	590	-	-	632	124	-	-	4. Clerks	
5. พนักงานบริการและพนักงานในร้านค้าและตลาด	2,931	-	-	-	-	-	1,710	1,100	-	-	5. Service workers and shop and market sales workers	
6. ผู้ปฏิบัติงานที่มีฝีมือในด้านเกษตรกรรมและการประมง	928	928	-	-	-	-	-	-	-	-	6. Skilled agricultural and fishery workers	
7. ผู้ปฏิบัติงานด้านความสามารถทางฝีมือและธุรกิจการค้าที่เกี่ยวข้อง	10,875	-	-	2,395	212	6,057	2,211	-	-	-	7. Craft and related trades workers	
8. ผู้ปฏิบัติงานโรงงานและเครื่องจักรและผู้ปฏิบัติงานด้านการประกอบ	5,214	1,005	-	1,274	-	102	1,415	-	634	-	8. Plant and machine operators and assemblers	
9. อาชีพขั้นพื้นฐานต่างๆ ในด้านการขายและการให้บริการ	7,694	3,005	-	361	-	2,448	748	1,017	-	-	9. Elementary occupations	
10. คนงานซึ่งมิได้จำแนกไว้ในหมวดอื่น	-	-	-	-	-	-	-	-	-	-	10. Workers not classifiable by occupation	
<b>หญิง</b>	17,644	8,045	-	3,000	-	560	3,051	560	181	181	<b>FEMALE</b>	
1. ผู้มีคุณลักษณะ ข้าราชการระดับอาวุโสและผู้จัดการ	857	-	-	621	-	-	-	-	-	-	1. Legislators, senior officials and managers	
2. ผู้ประกอบวิชาชีพด้านต่างๆ	222	-	-	-	-	-	-	-	-	-	2. Professionals	
3. ผู้ประกอบวิชาชีพด้านเทคนิคสาขาต่างๆ และอาชีพที่เกี่ยวข้อง	917	-	-	-	-	-	753	-	-	-	3. Technicians and associate professionals	
4. เสมียน	2,592	-	-	822	-	239	788	-	-	-	4. Clerks	
5. พนักงานบริการและพนักงานในร้านค้าและตลาด	2,574	-	-	-	-	-	1,453	441	-	-	5. Service workers and shop and market sales workers	
6. ผู้ปฏิบัติงานที่มีฝีมือในด้านเกษตรกรรมและการประมง	3,978	3,978	-	-	-	-	-	-	-	-	6. Skilled agricultural and fishery workers	
7. ผู้ปฏิบัติงานด้านความสามารถทางฝีมือและธุรกิจการค้าที่เกี่ยวข้อง	169	-	-	109	-	60	-	-	-	-	7. Craft and related trades workers	
8. ผู้ปฏิบัติงานโรงงานและเครื่องจักรและผู้ปฏิบัติงานด้านการประกอบ	887	-	-	887	-	-	-	-	-	-	8. Plant and machine operators and assemblers	
9. อาชีพขั้นพื้นฐานต่างๆ ในด้านการขายและการให้บริการ	5,448	4,067	-	560	-	261	57	119	-	-	9. Elementary occupations	
10. คนงานซึ่งมิได้จำแนกไว้ในหมวดอื่น	-	-	-	-	-	-	-	-	-	-	10. Workers not classifiable by occupation	

ไตรมาสที่ 3/2551 : Quarter 3/2008

หน่วยเป็นคน : Person

ตารางที่ 13 จำนวนผู้ว่างงาน ที่เคยทำงานมาก่อน จำนวนตามอาชีพที่ครั้งสุดท้าย และเพศ ภาคเหนือ (ต่อ)

TABLE 13 UNEMPLOYED PERSONS, EVER WORKED BY LAST OCCUPATION, LAST INDUSTRY AND SEX, NORTHERN REGION (Contd.)

อาชีพที่ครั้งสุดท้าย	อุตสาหกรรมที่ครั้งสุดท้าย (ต่อ) Last Industry (Contd.)										ชาย	หญิง	รวม	อาชีพสุดท้าย	
	อสังหาริมทรัพย์และการให้เช่า	บริการราชการและป้องกันประเทศ	การศึกษา	ด้านสุขภาพและสังคมสงเคราะห์	สุขภาพและสังคมสงเคราะห์	บริการชุมชน & Social th	ลูกจ้างครัวเรือนส่วนบุคคล	องค์กรระหว่างประเทศ	ไม่ทราบ	Unknown					
Financial intermediation	Real estate & Renting	Public administration & Defence	Education	Health & Social work	Other community & Social th	Private households	Extra-territorial organizations								
267	-	-	-	121	115	630	-	-	-	-	630	-	-	MALE	
1. ผู้บัญชีกฎหมาย และผู้จัดการ	-	-	-	-	-	-	-	-	-	-	-	-	-	1. Legislators, senior officials and managers	
2. ผู้ประกอบวิชาชีพด้านต่างๆ	-	-	-	-	-	-	-	-	-	-	-	-	-	2. Professionals	
3. ผู้ประกอบวิชาชีพด้านเทคนิคสาขาต่างๆ และอาชีพที่เกี่ยวข้อง	-	-	-	-	-	-	-	-	-	-	-	-	-	3. Technicians and associate professionals	
4. เสมียน	113	-	-	-	-	-	-	-	-	-	-	-	-	4. Clerks	
5. พนักงานบริการและพนักงานในร้านค้าและตลาด	-	-	-	121	-	-	-	-	-	-	-	-	-	5. Service workers and shop and market sales workers	
6. ผู้ปฏิบัติงานที่มีฝีมือในด้านการเกษตรและการประมง	-	-	-	-	-	-	-	-	-	-	-	-	-	6. Skilled agricultural and fishery workers	
7. ผู้ปฏิบัติงานด้านความสามารถทางฝีมือและธุรกิจการค้าที่เกี่ยวข้อง	-	-	-	-	-	-	-	-	-	-	-	-	-	7. Craft and related trades workers	
8. ผู้ปฏิบัติการโรงงานและเครื่องจักรและผู้ปฏิบัติงานด้านการประกอบ	154	-	-	-	-	-	-	-	-	630	-	-	-	8. Plant and machine operators and assemblers	
9. อาชีพขั้นพื้นฐานต่างๆ ในด้านการขายและการให้บริการ	-	-	-	-	115	-	-	-	-	-	-	-	-	9. Elementary occupations	
10. คนงานซึ่งมิได้จำแนกไว้ในหมวดอื่น	-	-	-	-	-	-	-	-	-	-	-	-	-	10. Workers not classifiable by occupation	
239	58	146	528	138	708	430	-	-	-	-	-	-	-	FEMALE	
1. ผู้บัญชีกฎหมาย และผู้จัดการ	-	55	-	-	-	-	-	-	-	-	-	-	-	1. Legislators, senior officials and managers	
2. ผู้ประกอบวิชาชีพด้านต่างๆ	-	-	136	-	86	-	-	-	-	-	-	-	-	2. Professionals	
3. ผู้ประกอบวิชาชีพด้านเทคนิคสาขาต่างๆ และอาชีพที่เกี่ยวข้อง	-	37	-	127	-	-	-	-	-	-	-	-	-	3. Technicians and associate professionals	
4. เสมียน	239	58	392	-	-	-	-	-	-	-	-	-	-	4. Clerks	
5. พนักงานบริการและพนักงานในร้านค้าและตลาด	-	-	-	12	622	46	-	-	-	-	-	-	-	5. Service workers and shop and market sales workers	
6. ผู้ปฏิบัติงานที่มีฝีมือในด้านการเกษตรและการประมง	-	-	-	-	-	-	-	-	-	-	-	-	-	6. Skilled agricultural and fishery workers	
7. ผู้ปฏิบัติงานด้านความสามารถทางฝีมือและธุรกิจการค้าที่เกี่ยวข้อง	-	-	-	-	-	-	-	-	-	-	-	-	-	7. Craft and related trades workers	
8. ผู้ปฏิบัติการโรงงานและเครื่องจักรและผู้ปฏิบัติงานด้านการประกอบ	-	-	-	-	-	-	-	-	-	-	-	-	-	8. Plant and machine operators and assemblers	
9. อาชีพขั้นพื้นฐานต่างๆ ในด้านการขายและการให้บริการ	-	-	-	-	-	384	-	-	-	-	-	-	-	9. Elementary occupations	
10. คนงานซึ่งมิได้จำแนกไว้ในหมวดอื่น	-	-	-	-	-	-	-	-	-	-	-	-	-	10. Workers not classifiable by occupation	



ตารางที่ 14 จำนวนลูกจ้าง อันแตกต่างกันข้างเฉลี่ย ผลประโยชน์อื่นๆ ที่ได้รับ อุตสาหกรรม ภาคเหนือ  
TABLE 14 EMPLOYEE BY AVERAGE WAGE, FRINGE BENEFIT, INDUSTRY, NORTHERN REGION

ไตรมาสที่ 3:2551 : Quarter 3:2008

หน่วยเป็นพัน : In Thousands

อุตสาหกรรม Industry	จำนวนลูกจ้าง Total Employee	ลูกจ้างที่ได้รับผลประโยชน์อื่นๆ Employee Receive Fringe Benefit										INDUSTRY
		ค่าจ้างเฉลี่ย Average Wage		ได้รับเป็นเงินสด In Cash		ได้รับเป็นสิ่งของ In Kind		ได้รับเป็นเงินสด In Kind		อื่นๆ Others		
		37.1	182.7	469.4	172.6	19.9	105.8	48.6	13.9	1.3	4.8	
<b>ยอดรวม</b>	<b>2,693.2</b>	<b>7,379.0</b>	<b>182.7</b>	<b>469.4</b>	<b>172.6</b>	<b>19.9</b>	<b>105.8</b>	<b>48.6</b>	<b>13.9</b>	<b>1.3</b>	<b>4.8</b>	<b>TOTAL</b>
1. เกษตรกรรม การล่าสัตว์และการป่าไม้	602.7	4,647.4	3.8	8.2	12.5	1.8	6.9	13.9	1.3	4.8	1.3	1. Agriculture, hunting and forestry
2. การประมง	1.7	4,454.6	-	-	-	-	-	-	-	-	-	2. Fishing
3. การทำเหมืองแร่ และเหมืองหิน	17.4	10,438.2	2.1	3.3	0.1	-	0.7	-	-	-	-	3. Mining and quarrying
4. การผลิต	405.8	5,598.1	73.9	76.1	33.9	6.2	6.0	14.9	1.3	4.8	4.8	4. Manufacturing
5. การไฟฟ้า ก๊าซ และการประปา	17.4	21,883.7	2.5	5.8	0.1	-	0.5	1.3	4.8	1.3	4.8	5. Electricity, gas and water supply
6. การก่อสร้าง	379.6	4,575.6	12.3	10.8	13.0	1.6	10.5	4.8	1.3	4.8	4.8	6. Construction
7. การขายส่ง การขายปลีก การซ่อมแซมยานยนต์ รถจักรยานยนต์ ของใช้ส่วนบุคคล และของใช้ในครัวเรือน	326.5	5,317.0	10.8	49.7	28.6	5.3	15.2	4.9	1.3	4.8	4.9	7. Wholesale and retail trade, repair of motor vehicles motorcycles and personal and household goods
8. โรงแรม และภัตตาคาร	109.6	4,661.5	4.6	29.2	45.2	3.1	3.3	0.3	1.3	4.8	0.3	8. Hotel and restaurants
9. การขนส่ง สถานที่ที่เล่นสกี และการคมนาคม	44.1	10,848.0	4.4	11.8	4.1	-	1.9	0.3	1.3	4.8	0.3	9. Transport, storage and communication
10. การเป็นสื่อกลางทางการเงิน	50.5	15,769.9	2.1	15.8	-	0.1	1.8	0.7	1.3	4.8	0.7	10. Financial intermediation
11. กิจกรรมด้านอสังหาริมทรัพย์ การให้เช่า และกิจกรรมทางธุรกิจ	44.9	7,110.6	2.8	9.6	2.0	-	0.6	0.0	1.3	4.8	0.0	11. Real estate, renting and business activities
12. การบริหารราชการ และการป้องกันสังคม	249.2	12,452.0	8.3	97.7	0.7	1.0	21.5	1.6	1.3	4.8	1.6	12. Public administration and defence, compulsory social security
13. การศึกษา	198.1	17,927.1	6.8	94.9	7.0	-	6.9	4.3	1.3	4.8	4.3	13. Education
14. งานด้านสุขภาพ และงานสังคมสงเคราะห์	158.9	10,113.6	4.3	52.0	4.3	0.3	16.3	1.5	1.3	4.8	1.5	14. Health and social work
15. กิจกรรมด้านบริการชุมชน สังคม และการบริการส่วนบุคคลอื่นๆ	45.7	5,136.4	0.5	4.5	6.2	0.3	1.1	0.0	1.3	4.8	0.0	15. Other community, social and personal service activity
16. ลูกจ้างในครัวเรือนส่วนบุคคล	40.8	3,764.9	0.1	0.1	15.1	0.2	12.7	0.1	1.3	4.8	0.1	16. Private households with employed persons
17. องค์กรระหว่างประเทศและองค์การต่างประเทศอื่นๆ และสมาชิก	0.3	8,555.7	-	-	-	-	-	-	1.3	4.8	-	17. Extra-territorial organizations and bodies
18. ไม่ทราบ	-	-	-	-	-	-	-	-	-	1.3	-	18. Unknown





ตารางที่ 15 จำนวนผู้จ้างเอกชน จำนวนค่าจ้างเฉลี่ย ผลประโยชน์อื่นที่ได้รับ จุฬาลงกรณ์มหาวิทยาลัย ภาคเหนือ

TABLE 15 PRIVATE EMPLOYEE BY AVERAGE WAGE, FRINGE BENEFIT, INDUSTRY AND SEX - NORTHERN REGION

อุตสาหกรรม Total Private Employee	อุตสาหกรรมที่ได้รับประโยชน์จาก Private Employee Receive Fringe Benefit										INDUSTRY
	ได้รับเป็นเงิน In Cash					ได้รับเป็นสิ่งของ In Kind					
	โบนัส Bonus	ล่วงเวลา Overtime	เงินอื่นๆ Other Income	อาหาร Food	เครื่องแต่งกาย Clothes	ที่อยู่อาศัย Housing	อื่นๆ Others	ค่าจ้างเฉลี่ย Average Wage	จำนวน Total Private Employee	อุตสาหกรรม INDUSTRY	
<b>ทั้งหมด</b>	<b>7.3</b>	<b>58.3</b>	<b>105.2</b>	<b>75.5</b>	<b>9.9</b>	<b>33.1</b>	<b>19.7</b>				<b>MALE</b>
1. เภสัชกรรม การก่อสร้าง และการทำไม้	0.1	0.9	3.1	9.2	1.1	2.5	8.8	1. Agriculture, hunting and forestry			
2. การประมง	-	-	-	-	-	-	-	2. Fishing			
3. การทำเหมืองแร่ และเหมืองหิน	0.1	2.0	2.2	-	-	0.7	-	3. Mining and quarrying			
4. การผลิต	2.0	29.4	25.8	9.3	2.9	4.0	3.8	4. Manufacturing			
5. การไฟฟ้า ก๊าซ และการประปา	-	-	-	-	-	-	-	5. Electricity, gas and water supply			
6. การก่อสร้าง	0.3	11.6	9.2	12.2	0.8	8.9	2.9	6. Construction			
7. การขนส่ง การขายปลีก การซ่อมแซมยานยนต์ รถจักรยานยนต์ ของใช้ส่วนบุคคล และของใช้ ในครัวเรือน	3.7	6.0	28.4	17.5	3.6	13.0	3.1	7. Wholesale and retail trade, repair of motor vehicles motorcycles and personal and household goods			
8. โรงแรม และภัตตาคาร	-	2.9	14.5	17.5	1.5	1.1	0.3	8. Hotel and restaurants			
9. การขนส่ง สอนที่อื่น สันทนาการ และการคมนาคม	0.5	2.6	7.4	1.5	-	0.7	0.3	9. Transport, storage and communication			
10. การเป็นสื่อกลางทางการเงิน	0.6	0.2	7.8	-	-	1.5	0.5	10. Financial intermediation			
11. กิจกรรมด้านบริการชุมชน สังคม และการบริการ ส่วนบุคคลอื่นๆ	-	0.2	3.8	1.8	-	0.1	-	11. Real estate, renting and business activities			
12. การบริการราชการ และการป้องกันประเทศ รวมทั้งการประกันสังคมกับตัวกัน	-	-	-	-	-	-	-	12. Public administration and defence, compulsory social security			
13. การศึกษา	-	-	2.1	1.3	-	0.1	-	13. Education			
14. งานด้านสุขภาพ และงานสังคมสงเคราะห์	-	2.3	0.1	2.5	-	0.2	-	14. Health and social work			
15. กิจกรรมด้านบริการชุมชน สังคม และการบริการ ส่วนบุคคลอื่นๆ	-	0.2	0.9	2.9	-	0.1	-	15. Other community, social and personal service activity			
16. ธุรกิจไม่ครัวเรือนส่วนบุคคล	-	-	-	0.1	-	0.3	-	16. Private households with employed persons			
17. องค์การระหว่างประเทศและองค์การต่างประเทศ อื่นๆ และชาติอื่น	-	-	-	-	-	-	-	17. Extra-territorial organizations and bodies			
18. ไม่ทราบ	-	-	-	-	-	-	-	18. Unknown			
<b>หญิง</b>	<b>4.4</b>	<b>61.0</b>	<b>102.8</b>	<b>88.1</b>	<b>8.3</b>	<b>22.0</b>	<b>19.3</b>	<b>FEMALE</b>			
1. เภสัชกรรม การก่อสร้าง และการทำไม้	-	2.8	1.2	2.7	0.7	0.9	4.2	1. Agriculture, hunting and forestry			
2. การประมง	-	-	-	-	-	-	-	2. Fishing			
3. การทำเหมืองแร่ และเหมืองหิน	-	0.1	1.1	0.1	-	-	-	3. Mining and quarrying			
4. การผลิต	1.8	44.6	49.0	24.6	3.3	1.8	11.2	4. Manufacturing			
5. การไฟฟ้า ก๊าซ และการประปา	-	-	-	-	-	-	-	5. Electricity, gas and water supply			
5. การก่อสร้าง	-	0.4	-	0.7	0.8	0.3	1.9	6. Construction			
7. การขนส่ง การขายปลีก การซ่อมแซมยานยนต์ รถจักรยานยนต์ ของใช้ส่วนบุคคล และของใช้ ในครัวเรือน	2.3	4.6	21.0	11.1	1.7	2.2	1.8	7. Wholesale and retail trade, repair of motor vehicles motorcycles and personal and household goods			
8. โรงแรม และภัตตาคาร	-	1.7	13.8	27.8	1.6	2.1	-	8. Hotel and restaurants			
9. การขนส่ง สอนที่อื่น สันทนาการ และการคมนาคม	-	0.6	2.3	-	-	0.0	-	9. Transport, storage and communication			
10. การเป็นสื่อกลางทางการเงิน	0.1	0.2	5.6	-	-	0.1	0.1	10. Financial intermediation			
11. กิจกรรมด้านบริการชุมชน สังคม และการบริการ ส่วนบุคคลอื่นๆ	0.2	2.4	3.0	0.2	-	0.2	0.0	11. Real estate, renting and business activities			
12. การบริการราชการ และการป้องกันประเทศ รวมทั้งการประกันสังคมกับตัวกัน	-	-	-	-	-	-	-	12. Public administration and defence, compulsory social security			
13. การศึกษา	-	0.4	3.0	1.8	-	-	-	13. Education			
14. งานด้านสุขภาพ และงานสังคมสงเคราะห์	0.0	3.2	1.3	0.7	-	1.3	-	14. Health and social work			
15. กิจกรรมด้านบริการชุมชน สังคม และการบริการ ส่วนบุคคลอื่นๆ	-	-	1.6	3.3	-	0.6	-	15. Other community, social and personal service activity			
16. ธุรกิจไม่ครัวเรือนส่วนบุคคล	0.1	-	0.1	15.0	0.2	12.4	0.1	16. Private households with employed persons			
17. องค์การระหว่างประเทศและองค์การต่างประเทศ อื่นๆ และชาติอื่น	-	-	-	-	-	-	-	17. Extra-territorial organizations and bodies			
18. ไม่ทราบ	-	-	-	-	-	-	-	18. Unknown			



ตารางที่ 16 จำนวนผู้จ้างงาน ค่าตอบแทนค่าจ้างเฉลี่ย ผลประโยชน์อื่นที่ได้รับ จุฬาลงกรณ์มหาวิทยาลัย

TABLE 16 GOVERNMENT EMPLOYEE BY AVERAGE WAGE, FRINGE BENEFIT, INDUSTRY AND SEX, NORTHERN REGION

อุตสาหกรรม Industry	จำนวน Employee	ผู้จ้างงานที่ได้รับเงินใน Cash						Government Employee Receive Fringe Benefit				INDUSTRY
		ค่าจ้างเฉลี่ย Average Wage	โบนัส Bonus	ค่าล่วงเวลา Overtime	เงินอื่นๆ Other Income	อาหาร Food	เครื่องแต่งกาย Clothes	In Kind		อื่นๆ Others		
								ที่อยู่อาศัย Housing	รถจักรยานยนต์ Motorcycles			
		11.3	11.3	85.0	137.5	2.3	1.0	26.2	4.5		MALE	
1. เภสัชกร การล่าสัตว์ และกบป่า	17.1	8,438.4	0.1	0.1	3.9	0.7	-	3.5	0.5	-	1. Agriculture, hunting and forestry	
2. การประมง	-	-	-	-	-	-	-	-	-	-	2. Fishing	
3. การทำเหมืองแร่และเหมืองหิน	-	-	-	-	-	-	-	-	-	-	3. Mining and quarrying	
4. การผลิต	3.5	6,123.5	-	-	1.3	-	-	0.2	-	-	4. Manufacturing	
5. การไฟฟ้า ก๊าซ และการประปา	13.1	23,181.5	-	1.8	5.0	0.1	-	0.4	1.3	-	5. Electricity, gas and water supply	
6. การก่อสร้าง	9.6	8,954.3	0.0	0.3	1.2	0.1	-	0.8	-	-	6. Construction	
7. การขายส่ง การขายปลีก การซ่อมยานยนต์ รถจักรยานยนต์ ของใช้ส่วนบุคคล และของใช้ ในครัวเรือน	0.1	8,000.0	-	-	-	-	-	-	-	-	7. Wholesale and retail trade, repair of motor vehicles motorcycles and personal and household goods	
8. โรงแรม และภัตตาคาร	-	-	-	-	-	-	-	-	-	-	8. Hotel and restaurants	
9. การขนส่ง สถานีขนส่งสินค้า และอากาศยาน	13.6	15,737.3	0.1	0.8	1.9	-	-	1.0	-	-	9. Transport, storage and communication	
10. การเป็นสื่อกลางทางการเงิน	7.8	22,422.3	1.3	0.7	1.9	-	-	0.2	-	-	10. Financial intermediation	
11. กิจกรรมด้านอสังหาริมทรัพย์ การให้เช่า และกิจกรรมทางธุรกิจ	7.4	10,207.4	0.3	0.2	2.6	-	-	0.3	-	-	11. Real estate, renting and business activities	
12. การบริหารราชการ และการป้องกันประเทศ รวมทั้งการประกันสังคมภาคบังคับ	163.0	13,406.8	6.1	5.9	72.1	0.5	0.6	14.4	1.0	-	12. Public administration and defence, compulsory social security	
13. การศึกษา	76.0	19,276.0	2.4	2.5	37.4	0.9	-	1.9	1.6	-	13. Education	
14. งานด้านสุขภาพและงานสังคมสงเคราะห์	30.7	10,839.6	0.5	10.5	8.6	0.2	0.2	3.2	0.1	-	14. Health and social work	
15. กิจกรรมด้านบริการชุมชน สังคม และการบริการ ส่วนบุคคลอื่นๆ	12.5	7,275.4	0.5	0.4	1.7	-	0.3	0.4	0.0	-	15. Other community, social and personal service activity	
16. ธุรกิจ ในครัวเรือนส่วนบุคคล	-	-	-	-	-	-	-	-	-	-	16. Private households with employed persons	
17. องค์การระหว่างประเทศและองค์กรต่างประเทศ อื่นๆ และสมาชิก	-	-	-	-	-	-	-	-	-	-	17. Extra-territorial organizations and bodies	
18. ไม่ทราบ	-	-	-	-	-	-	-	-	-	-	18. Unknown	
<b>หญิง</b>	<b>313.2</b>	<b>13,594.1</b>	<b>14.1</b>	<b>40.3</b>	<b>123.9</b>	<b>6.7</b>	<b>0.6</b>	<b>24.6</b>	<b>5.1</b>	<b>0.4</b>	<b>FEMALE</b>	
1. เภสัชกร การล่าสัตว์ และกบป่า	4.0	4,979.8	-	-	0.1	-	-	-	-	-	1. Agriculture, hunting and forestry	
2. การประมง	-	-	-	-	-	-	-	-	-	-	2. Fishing	
3. การทำเหมืองแร่และเหมืองหิน	-	-	-	-	-	-	-	-	-	-	3. Mining and quarrying	
4. การผลิต	0.2	9,588.4	-	-	0.1	-	-	0.1	-	-	4. Manufacturing	
5. การไฟฟ้า ก๊าซ และการประปา	3.9	19,530.7	-	0.6	0.9	-	-	0.1	-	-	5. Electricity, gas and water supply	
6. การก่อสร้าง	2.5	7,165.2	-	-	0.4	-	-	0.5	-	-	6. Construction	
7. การขายส่ง การขายปลีก การซ่อมยานยนต์ รถจักรยานยนต์ ของใช้ส่วนบุคคล และของใช้ ในครัวเรือน	0.5	8,980.2	-	0.2	0.3	-	-	0.0	-	-	7. Wholesale and retail trade, repair of motor vehicles motorcycles and personal and household goods	
8. โรงแรม และภัตตาคาร	0.9	2,860.0	-	-	0.9	-	-	-	-	-	8. Hotel and restaurants	
9. การขนส่ง สถานีขนส่งสินค้า และอากาศยาน	4.9	16,339.7	-	0.4	0.2	2.6	-	0.2	-	-	9. Transport, storage and communication	
10. การเป็นสื่อกลางทางการเงิน	5.7	22,165.2	0.1	0.0	0.6	-	0.1	-	-	-	10. Financial intermediation	
11. กิจกรรมด้านอสังหาริมทรัพย์ การให้เช่า และกิจกรรมทางธุรกิจ	2.3	7,462.5	-	-	0.2	-	-	0.0	-	-	11. Real estate, renting and business activities	
12. การบริหารราชการ และการป้องกันประเทศ รวมทั้งการประกันสังคมภาคบังคับ	86.2	10,645.7	6.2	2.4	25.5	0.2	0.4	7.1	0.6	-	12. Public administration and defence, compulsory social security	
13. การศึกษา	94.5	19,502.2	4.0	3.9	52.5	3.1	-	4.9	2.7	-	13. Education	
14. งานด้านสุขภาพและงานสังคมสงเคราะห์	105.1	10,779.5	3.7	32.1	42.0	0.8	0.2	11.6	1.4	-	14. Health and social work	
15. กิจกรรมด้านบริการชุมชน สังคม และการบริการ ส่วนบุคคลอื่นๆ	2.5	7,204.8	0.0	0.7	0.4	-	-	0.1	-	-	15. Other community, social and personal service activity	
16. ธุรกิจ ในครัวเรือนส่วนบุคคล	-	-	-	-	-	-	-	-	-	-	16. Private households with employed persons	
17. องค์การระหว่างประเทศและองค์กรต่างประเทศ อื่นๆ และสมาชิก	-	-	-	-	-	-	-	-	-	-	17. Extra-territorial organizations and bodies	
18. ไม่ทราบ	-	-	-	-	-	-	-	-	-	-	18. Unknown	

ตารางที่ 17 จำนวนลูกจ้าง จำนวนตามอาชีพ ระดับของรายได้ ภาคเหนือ

TABLE 17 EMPLOYEE BY OCCUPATION, INCOME CLASS, NORTHERN REGION

ไตรมาสที่ 3:2551 : Quarter 3:2008

หน่วยเป็นพัน : In Thousands

ระดับของรายได้	อาชีพ Occupation											รวม	INCOME CLASS
	ผู้บัญญัติกฎหมาย และ ผู้จัดการ Legislators & Managers	วิชาชีพ ด้านต่างๆ Profes-sional	วิชาชีพ ด้านเทคนิค Technicians	เสมียน Clerks	พนักงาน บริการ Service Workers	ด้านการเกษตร และประมง Agricultural & Fishery	ด้านความ สามารถทางฝีมือ Craft & Related trades	ผู้ปฏิบัติงาน โรงงานเครื่องจักร Plant & Machine operators	อาชีพพื้นฐานต่างๆ Elementary occupations	คนงานซึ่งมิ ได้จำแนกไว้ ในหมวดอื่น Not classifiable	TOTAL		
ยอดรวม	51.8	243.3	154.8	200.8	292.3	249.4	522.7	217.8	766.0	-	766.0	-	TOTAL
ต่ำกว่า 1,501 บาท	-	0.4	1.2	0.1	3.3	47.1	23.5	4.9	123.8	-	123.8	-	Less than 1,501 Baht
1,501 - 2,500 บาท	4.9	0.2	1.4	0.4	14.9	54.5	36.1	9.6	117.8	-	117.8	-	1,501 - 2,500 Baht
2,501 - 3,500 บาท	1.4	0.1	2.1	4.6	29.5	73.0	67.9	19.3	198.8	-	198.8	-	2,501 - 3,500 Baht
3,501 - 4,500 บาท	4.5	1.5	8.7	16.4	62.7	48.8	147.7	71.5	191.5	-	191.5	-	3,501 - 4,500 Baht
4,501 - 5,500 บาท	7.6	2.4	8.8	33.3	59.8	6.7	112.9	42.9	68.2	-	68.2	-	4,501 - 5,500 Baht
5,501 - 6,500 บาท	0.6	7.9	12.3	25.0	43.8	6.1	71.4	25.8	33.9	-	33.9	-	5,501 - 6,500 Baht
6,501 - 7,500 บาท	0.5	7.9	10.4	25.7	21.6	4.7	24.4	13.7	8.0	-	8.0	-	6,501 - 7,500 Baht
7,501 - 10,000 บาท	5.7	38.9	33.9	38.7	35.3	2.1	23.1	13.4	9.5	-	9.5	-	7,501 - 10,000 Baht
10,001 - 15,000 บาท	5.6	46.0	34.7	23.0	11.3	3.3	8.8	10.0	12.4	-	12.4	-	10,001 - 15,000 Baht
15,001 - 20,000 บาท	3.2	29.1	24.7	13.1	7.8	0.3	3.8	2.8	0.6	-	0.6	-	15,001 - 20,000 Baht
20,001 - 30,000 บาท	9.5	70.5	13.2	15.4	2.0	0.1	1.8	2.4	0.6	-	0.6	-	20,001 - 30,000 Baht
มากกว่า 30,000 บาท	8.5	36.7	3.3	5.1	0.1	1.1	1.2	1.3	-	-	-	-	More than 30,000 Baht
ไม่ทราบ	0.1	1.7	0.2	0.2	0.2	1.9	0.2	0.2	1.0	-	1.0	-	Unknown

ตารางที่ 17 จำนวนผู้จ้างงานตามอาชีพ ระดับของรายได้ และเพศ ภาคเหนือ

TABLE 17 EMPLOYEE BY OCCUPATION, INCOME CLASS AND SEX, NORTHERN REGION

ไตรมาสที่ 3/2551 : Quarter 3/2008

หน่วยเป็นพัน : In Thousands

ระดับของรายได้	อาชีพ Occupation										อาชีพอื่น Elementary occupations	คนงานซึ่งมี รายได้แยกไว้ ไม่รวมอื่น Not classifiable	INCOME CLASS
	รวม Legislators & Managers	วิชาชีพ ด้านต่าง Professional	วิชาชีพ ด้านเทคนิค Technicians	เสมียน Clerks	พนักงาน บริการ Service Workers	ด้านการเกษตร และประมง Agricultural & Fishery	ด้านความ สามารถทาง ฝีมือ Craft & Related trades	ผู้ปฏิบัติงาน โรงงานเครื่องจักร Plant & Machine operators	อาชีพอื่น Elementary occupations	คนงานซึ่งมี รายได้แยกไว้ ไม่รวมอื่น Not classifiable			
<b>ชาย</b>	<b>1,452.0</b>	<b>39.5</b>	<b>92.9</b>	<b>80.3</b>	<b>67.6</b>	<b>114.6</b>	<b>129.0</b>	<b>402.9</b>	<b>148.6</b>	<b>376.7</b>	<b>-</b>	<b>MALE</b>	
ต่ำกว่า 1,501 บาท	-	0.3	1.2	-	-	0.5	13.4	12.0	4.0	46.9	-	Less than 1,501 Baht	
1,501 - 2,500 บาท	3.2	0.2	0.6	0.1	0.1	3.7	25.8	19.4	6.5	49.0	-	1,501 - 2,500 Baht	
2,501 - 3,500 บาท	0.1	0.1	0.6	1.1	1.1	9.9	34.1	42.3	8.5	94.3	-	2,501 - 3,500 Baht	
3,501 - 4,500 บาท	4.4	1.5	1.4	2.2	2.2	26.7	33.6	104.4	39.8	96.8	-	3,501 - 4,500 Baht	
4,501 - 5,500 บาท	6.0	0.4	4.6	6.5	6.5	18.1	5.9	101.5	32.1	43.6	-	4,501 - 5,500 Baht	
5,501 - 6,500 บาท	0.5	4.6	3.0	11.4	14.8	14.8	4.6	67.0	21.0	22.4	-	5,501 - 6,500 Baht	
6,501 - 7,500 บาท	0.3	2.7	4.3	9.1	10.8	10.8	4.5	22.7	11.3	4.2	-	6,501 - 7,500 Baht	
7,501 - 10,000 บาท	4.7	12.4	12.6	10.3	16.4	17.7	1.3	19.5	10.7	6.3	-	7,501 - 10,000 Baht	
10,001 - 15,000 บาท	3.0	17.4	18.1	8.7	7.7	7.7	3.3	7.2	9.1	11.4	-	10,001 - 15,000 Baht	
15,001 - 20,000 บาท	1.9	8.1	20.9	7.3	4.3	4.3	0.3	3.8	2.0	0.4	-	15,001 - 20,000 Baht	
20,001 - 30,000 บาท	7.9	28.4	10.2	8.0	1.7	1.7	-	1.8	2.4	0.6	-	20,001 - 30,000 Baht	
มากกว่า 30,000 บาท	7.4	16.7	2.8	3.0	-	-	1.0	1.2	1.0	-	-	More than 30,000 Baht	
ไม่ทราบ	0.1	0.1	0.1	-	-	-	1.3	0.2	0.2	0.9	-	Unknown	
<b>หญิง</b>	<b>1,246.9</b>	<b>12.4</b>	<b>150.4</b>	<b>74.5</b>	<b>133.2</b>	<b>177.7</b>	<b>120.5</b>	<b>119.9</b>	<b>69.1</b>	<b>389.3</b>	<b>-</b>	<b>FEMALE</b>	
ต่ำกว่า 1,501 บาท	-	0.1	-	-	0.1	2.8	33.7	11.6	0.9	77.0	-	Less than 1,501 Baht	
1,501 - 2,500 บาท	1.7	-	0.8	0.3	11.2	11.2	28.7	16.7	3.0	68.8	-	1,501 - 2,500 Baht	
2,501 - 3,500 บาท	1.4	-	1.5	3.4	19.5	19.5	38.8	25.5	10.8	104.5	-	2,501 - 3,500 Baht	
3,501 - 4,500 บาท	0.1	-	7.3	14.2	36.0	36.0	15.1	43.2	31.7	94.7	-	3,501 - 4,500 Baht	
4,501 - 5,500 บาท	1.6	2.1	4.2	26.8	41.7	41.7	0.8	11.4	10.8	24.6	-	4,501 - 5,500 Baht	
5,501 - 6,500 บาท	0.1	3.3	9.3	13.6	29.0	29.0	1.5	4.4	4.8	11.4	-	5,501 - 6,500 Baht	
6,501 - 7,500 บาท	0.2	5.3	6.1	16.6	10.8	10.8	0.2	1.8	2.4	3.8	-	6,501 - 7,500 Baht	
7,501 - 10,000 บาท	0.9	26.5	21.3	28.5	18.9	18.9	0.9	3.6	2.8	3.2	-	7,501 - 10,000 Baht	
10,001 - 15,000 บาท	2.6	28.6	16.6	14.4	3.7	3.7	-	1.6	0.9	1.1	-	10,001 - 15,000 Baht	
15,001 - 20,000 บาท	1.3	21.0	3.8	5.8	3.5	3.5	-	-	0.8	0.2	-	15,001 - 20,000 Baht	
20,001 - 30,000 บาท	1.6	42.1	3.0	7.4	0.3	0.3	0.1	-	-	0.0	-	20,001 - 30,000 Baht	
มากกว่า 30,000 บาท	1.0	20.0	0.5	2.1	0.1	0.1	0.1	-	0.3	-	-	More than 30,000 Baht	
ไม่ทราบ	-	1.6	0.1	0.2	0.2	0.2	0.7	0.1	-	0.1	-	Unknown	



ตารางที่ 18 จำนวนลูกจ้าง จำนวนตามอุตสาหกรรม ระดับของรายได้ ภาคเหนือ

TABLE 18 EMPLOYEE BY INDUSTRY, INCOME CLASS, NORTHERN REGION

ไตรมาสที่ 3:2551 : Quarter 3:2008

หน่วยนับพัน : In Thousands

ระดับของรายได้	อุตสาหกรรม Industry											รวม	INCOME CLASS
	เกษตรกรรม	การประมง	เหมืองแร่ เหมืองหิน	การผลิต	ไฟฟ้า ก๊าซ และประปา	การก่อสร้าง	การขายส่ง การขายปลีก	โรงแรม และภัตตาคาร	การขนส่ง	การขนส่ง	การขนส่ง		
Total	Agriculture	Fishing	Mining & Quarrying	Manufacturing	Electric, Gas & Water supply	Construction	Wholesale & Retail trade	Hotels & Restaurants	Wholesale	Transport	Communication	TOTAL	
ยอดรวม	605.2	1.7	17.4	406.1	17.5	379.8	326.5	109.8	44.1				
ต่ำกว่า 1,501 บาท	131.0	-	-	26.7	-	10.3	25.8	0.8	0.5				Less than 1,501 Baht
1,501 - 2,500 บาท	131.8	-	0.1	29.9	0.1	32.4	12.3	10.7	0.9				1,501 - 2,500 Baht
2,501 - 3,500 บาท	186.8	-	1.0	57.9	0.2	64.6	31.4	23.9	2.6				2,501 - 3,500 Baht
3,501 - 4,500 บาท	102.6	0.8	5.5	145.0	3.2	109.6	78.0	33.5	3.1				3,501 - 4,500 Baht
4,501 - 5,500 บาท	15.2	0.9	3.3	62.6	4.5	93.1	54.3	20.6	8.6				4,501 - 5,500 Baht
5,501 - 6,500 บาท	13.1	-	1.6	28.0	0.1	43.5	52.0	7.9	8.2				5,501 - 6,500 Baht
6,501 - 7,500 บาท	8.4	-	1.8	14.6	0.1	8.3	27.0	2.8	2.3				6,501 - 7,500 Baht
7,501 - 10,000 บาท	5.7	-	0.5	22.4	1.3	9.8	33.6	5.0	3.0				7,501 - 10,000 Baht
10,001 - 15,000 บาท	6.2	-	1.7	11.0	0.4	4.0	8.9	4.1	4.2				10,001 - 15,000 Baht
15,001 - 20,000 บาท	0.6	-	-	6.0	0.4	2.3	1.5	-	4.9				15,001 - 20,000 Baht
20,001 - 30,000 บาท	0.2	-	0.9	1.5	1.9	1.6	1.4	0.3	3.7				20,001 - 30,000 Baht
มากกว่า 30,000 บาท	1.2	-	0.9	0.3	5.3	0.1	0.4	-	2.1				More than 30,000 Baht
ไม่ทราบ	2.5	-	-	0.3	0.1	0.3	0.0	0.2	-				Unknown

ตารางที่ 18 จำนวนลูกจ้าง จำแนกตามอุตสาหกรรม ระดับของรายได้ ภาคเหนือ (ต่อ)

TABLE 18 EMPLOYEE BY INDUSTRY, INCOME CLASS, NORTHERN REGION (Contd.)

ไตรมาสที่ 3:2551 : Quarter 3:2008

หน่วยเป็นพัน : In Thousands

ระดับของรายได้	อุตสาหกรรม (ต่อ) Industry (Contd.)										TOTAL
	สื่อกลางทางการเงิน Financial Intermediation	อสังหาริมทรัพย์ และการให้เช่า & Renting	บริการราชการ และป้องกันประเทศ Public adminis- tation & Defence	การศึกษา Education	ด้านสุขภาพและ สังคมสงเคราะห์ Health & Social work	บริการ ชุมชน สังคม & Social	ลูกจ้างในครัว- เรือนส่วนบุคคล Private households with employed persons	องค์กร ระหว่างประเทศ Extra-territorial organizations	ไม่ทราบ Unknown	INCOME CLASS	
ยอดรวม	50.5	44.9	250.8	198.3	159.2	45.8	40.8	0.4	-	-	
ต่ำกว่า 1,501 บาท	-	1.1	0.9	0.1	1.9	3.0	2.4	-	-	Less than 1,501 Baht	
1,501 - 2,500 บาท	0.7	0.4	5.0	3.9	0.3	4.5	6.4	-	-	1,501 - 2,500 Baht	
2,501 - 3,500 บาท	0.0	1.2	3.6	6.0	3.4	5.8	8.2	-	-	2,501 - 3,500 Baht	
3,501 - 4,500 บาท	1.8	15.4	8.1	6.2	12.7	14.9	12.8	-	-	3,501 - 4,500 Baht	
4,501 - 5,500 บาท	1.9	6.6	18.9	10.0	29.2	3.8	9.0	-	-	4,501 - 5,500 Baht	
5,501 - 6,500 บาท	5.2	6.1	23.9	5.2	24.0	6.2	1.7	0.1	-	5,501 - 6,500 Baht	
6,501 - 7,500 บาท	4.3	3.7	23.6	5.8	12.2	1.7	0.3	0.1	-	6,501 - 7,500 Baht	
7,501 - 10,000 บาท	7.5	4.0	53.5	31.5	20.1	2.6	0.0	0.0	-	7,501 - 10,000 Baht	
10,001 - 15,000 บาท	11.4	3.3	43.2	27.9	27.1	1.6	-	0.1	-	10,001 - 15,000 Baht	
15,001 - 20,000 บาท	4.4	2.0	34.1	14.3	13.3	1.6	-	-	-	15,001 - 20,000 Baht	
20,001 - 30,000 บาท	8.0	0.7	28.2	55.6	11.5	0.1	0.1	-	-	20,001 - 30,000 Baht	
มากกว่า 30,000 บาท	5.1	0.5	6.3	31.6	3.3	-	-	-	-	More than 30,000 Baht	
ไม่ทราบ	0.1	-	1.5	0.2	0.3	0.1	0.1	0.1	-	Unknown	

ตารางที่ 18 จำนวนลูกจ้าง จำแนกตามอุตสาหกรรม ระดับของรายได้ และเพศ ภาคเหนือ

TABLE 18 EMPLOYEE BY INDUSTRY, INCOME CLASS AND SEX, NORTHERN REGION

หน่วยนับพัน : In Thousands

ระดับของรายได้	อุตสาหกรรม Industry											รวม	Income Class
	เกษตรกรรม Agriculture	การประมง Fishing	เหมืองแร่ เหมืองหิน Mining & Quarrying	การผลิต Manufacturing	ไฟฟ้า ก๊าซ และประปา Electric, Gas & Water supply	การก่อสร้าง Construction	การขายส่ง การขายปลีก Wholesale & Retail trade	โรงแรม และภัตตาคาร Hotels & Restaurants	การขนส่ง Transport	การขนส่ง Community	อื่น Other		
<b>ชาย</b>	<b>315.8</b>	<b>1.0</b>	<b>12.1</b>	<b>175.5</b>	<b>13.6</b>	<b>317.4</b>	<b>181.0</b>	<b>42.1</b>	<b>35.6</b>	<b>MALE</b>			
ต่ำกว่า 1,501 บาท	50.1	-	-	10.0	-	6.6	7.7	-	0.4	Less than 1,501 Baht			
1,501 - 2,500 บาท	59.4	-	0.1	8.6	0.1	24.0	6.2	2.6	0.9	1,501 - 2,500 Baht			
2,501 - 3,500 บาท	94.1	-	0.0	19.9	0.0	47.0	16.6	7.3	2.3	2,501 - 3,500 Baht			
3,501 - 4,500 บาท	70.0	0.2	3.7	55.7	1.8	88.0	47.7	13.9	3.1	3,501 - 4,500 Baht			
4,501 - 5,500 บาท	12.6	0.9	1.8	35.3	3.5	85.8	31.4	6.6	6.6	4,501 - 5,500 Baht			
5,501 - 6,500 บาท	8.7	-	1.1	16.8	0.1	40.9	31.5	4.6	7.7	5,501 - 6,500 Baht			
6,501 - 7,500 บาท	7.5	-	1.8	9.1	0.1	8.0	16.1	1.3	2.1	6,501 - 7,500 Baht			
7,501 - 10,000 บาท	3.8	-	0.5	9.8	1.2	9.6	17.4	4.0	2.3	7,501 - 10,000 Baht			
10,001 - 15,000 บาท	5.9	-	1.7	5.0	0.4	3.8	4.5	1.5	3.3	10,001 - 15,000 Baht			
15,001 - 20,000 บาท	0.6	-	-	3.8	0.3	2.1	0.5	-	2.0	15,001 - 20,000 Baht			
20,001 - 30,000 บาท	0.1	-	0.9	1.2	1.7	1.4	1.0	0.2	2.8	20,001 - 30,000 Baht			
มากกว่า 30,000 บาท	1.2	-	0.5	0.1	4.3	0.1	0.4	-	2.1	More than 30,000 Baht			
ไม่ทราบ	1.8	-	-	0.3	-	0.3	-	0.2	-	Unknown			
<b>หญิง</b>	<b>289.4</b>	<b>0.7</b>	<b>5.3</b>	<b>230.6</b>	<b>4.0</b>	<b>62.4</b>	<b>145.6</b>	<b>67.7</b>	<b>8.5</b>	<b>FEMALE</b>			
ต่ำกว่า 1,501 บาท	80.9	-	-	16.6	-	3.7	18.1	0.8	0.1	Less than 1,501 Baht			
1,501 - 2,500 บาท	72.4	-	-	21.4	-	8.5	6.1	8.1	0.1	1,501 - 2,500 Baht			
2,501 - 3,500 บาท	92.7	-	1.0	38.0	0.1	17.6	14.9	16.6	0.3	2,501 - 3,500 Baht			
3,501 - 4,500 บาท	32.5	0.7	1.8	89.3	1.4	21.7	30.3	19.6	-	3,501 - 4,500 Baht			
4,501 - 5,500 บาท	2.6	-	1.6	27.4	1.0	7.2	22.9	14.0	2.0	4,501 - 5,500 Baht			
5,501 - 6,500 บาท	4.4	-	0.6	11.2	-	2.6	20.4	3.4	0.5	5,501 - 6,500 Baht			
6,501 - 7,500 บาท	0.9	-	-	5.5	-	0.3	10.9	1.4	0.3	6,501 - 7,500 Baht			
7,501 - 10,000 บาท	1.9	-	-	12.7	0.1	0.2	16.3	1.1	0.7	7,501 - 10,000 Baht			
10,001 - 15,000 บาท	0.3	-	-	5.9	-	0.2	4.3	2.6	0.9	10,001 - 15,000 Baht			
15,001 - 20,000 บาท	-	-	-	2.2	0.1	0.2	1.0	-	2.9	15,001 - 20,000 Baht			
20,001 - 30,000 บาท	0.1	-	-	0.2	0.2	0.2	0.4	0.1	0.9	20,001 - 30,000 Baht			
มากกว่า 30,000 บาท	0.1	-	0.5	0.3	1.0	-	-	-	-	More than 30,000 Baht			
ไม่ทราบ	0.7	-	-	0.1	0.1	-	0.0	-	-	Unknown			

ตารางที่ 18 จำนวนลูกจ้าง จำแนกตามอุตสาหกรรม ระดับของรายได้ และเพศ ภาคเหนือ (ต่อ)

TABLE 18 EMPLOYEE BY INDUSTRY, INCOME CLASS AND SEX, NORTHERN REGION

หน่วยเป็นพัน : In Thousands

ระดับของรายได้	อุตสาหกรรม (ต่อ) Industry (Contd.)										องค์กร ระหว่างประเทศ Extra-territorial organizations	ไม่ทราบ Unknown	INCOME CLASS
	สื่อกลาง ทางการเงิน Financial intermediation	อสังหาริมทรัพย์ และการให้เช่า Real estate & Renting	บริหารราชการ และป้องกันประเทศ Public adminis- tration & Defence	การศึกษา Education	ด้านสุขภาพและ สังคม Health & Social work	บริการ ชุมชน สังคม Other community & Social	ลูกจ้างในครัว- เรือนส่วนบุคคล Private households with employed persons	องค์กร ระหว่างประเทศ Extra-territorial organizations	ไม่ทราบ Unknown	INCOME CLASS			
<b>ชาย</b>	<b>24.3</b>	<b>22.4</b>	<b>163.0</b>	<b>83.9</b>	<b>36.4</b>	<b>26.5</b>	<b>1.4</b>	<b>0.2</b>	<b>-</b>	<b>MALE</b>	<b>-</b>	<b>-</b>	<b>Less than 1,501 Baht</b>
ต่ำกว่า 1,501 บาท	-	0.1	0.2	-	0.8	2.4	-	-	-	-	-	-	Less than 1,501 Baht
1,501 - 2,500 บาท	-	-	3.3	0.2	-	2.8	0.3	-	-	-	-	-	1,501 - 2,500 Baht
2,501 - 3,500 บาท	0.0	0.2	1.0	0.8	0.1	1.5	0.2	-	-	-	-	-	2,501 - 3,500 Baht
3,501 - 4,500 บาท	0.1	5.9	7.1	2.9	3.1	7.2	0.7	-	-	-	-	-	3,501 - 4,500 Baht
4,501 - 5,500 บาท	0.5	3.6	15.0	7.0	6.3	1.8	0.2	-	-	-	-	-	4,501 - 5,500 Baht
5,501 - 6,500 บาท	0.9	4.9	18.1	2.7	6.1	5.1	0.1	-	-	-	-	-	5,501 - 6,500 Baht
6,501 - 7,500 บาท	3.8	1.5	12.0	2.3	2.9	1.2	-	0.1	-	-	-	-	6,501 - 7,500 Baht
7,501 - 10,000 บาท	4.4	3.0	23.7	8.5	3.9	2.1	-	0.0	-	-	-	-	7,501 - 10,000 Baht
10,001 - 15,000 บาท	4.0	0.4	30.0	17.2	7.0	1.0	-	-	-	-	-	-	10,001 - 15,000 Baht
15,001 - 20,000 บาท	2.8	1.8	26.6	5.0	2.1	1.4	-	-	-	-	-	-	15,001 - 20,000 Baht
20,001 - 30,000 บาท	4.4	0.7	20.7	22.6	3.4	0.1	-	-	-	-	-	-	20,001 - 30,000 Baht
มากกว่า 30,000 บาท	3.4	0.5	5.3	14.8	0.7	-	-	-	-	-	-	-	More than 30,000 Baht
ไม่ทราบ	0.0	-	-	0.1	-	0.1	-	0.1	-	-	-	-	Unknown
<b>หญิง</b>	<b>26.3</b>	<b>22.5</b>	<b>87.7</b>	<b>114.4</b>	<b>122.8</b>	<b>19.3</b>	<b>39.4</b>	<b>0.3</b>	<b>-</b>	<b>FEMALE</b>	<b>-</b>	<b>-</b>	<b>FEMALE</b>
ต่ำกว่า 1,501 บาท	-	1.0	0.7	0.1	1.1	0.6	2.4	-	-	-	-	-	Less than 1,501 Baht
1,501 - 2,500 บาท	0.7	0.4	1.7	3.7	0.3	1.7	6.1	-	-	-	-	-	1,501 - 2,500 Baht
2,501 - 3,500 บาท	-	1.0	2.5	5.2	3.2	4.3	8.0	-	-	-	-	-	2,501 - 3,500 Baht
3,501 - 4,500 บาท	1.7	9.5	1.0	3.3	9.6	7.7	12.1	-	-	-	-	-	3,501 - 4,500 Baht
4,501 - 5,500 บาท	1.5	3.0	3.9	3.0	22.9	2.1	8.8	-	-	-	-	-	4,501 - 5,500 Baht
5,501 - 6,500 บาท	4.3	1.2	5.8	2.5	17.8	1.0	1.6	0.1	-	-	-	-	5,501 - 6,500 Baht
6,501 - 7,500 บาท	0.5	2.2	11.5	3.5	9.3	0.5	0.3	-	-	-	-	-	6,501 - 7,500 Baht
7,501 - 10,000 บาท	3.1	1.1	29.8	23.0	16.2	0.5	0.0	-	-	-	-	-	7,501 - 10,000 Baht
10,001 - 15,000 บาท	7.4	2.9	13.1	10.8	20.1	0.7	-	0.1	-	-	-	-	10,001 - 15,000 Baht
15,001 - 20,000 บาท	1.6	0.2	7.5	9.3	11.2	0.2	-	-	-	-	-	-	15,001 - 20,000 Baht
20,001 - 30,000 บาท	3.7	-	7.5	33.0	8.1	-	0.1	-	-	-	-	-	20,001 - 30,000 Baht
มากกว่า 30,000 บาท	1.8	-	1.1	16.8	2.6	-	-	-	-	-	-	-	More than 30,000 Baht
ไม่ทราบ	0.0	-	1.5	0.2	0.3	-	0.1	0.0	-	-	-	-	Unknown

ภาคตะวันออกเฉียงเหนือ  
*Northeastern Region*

## ตารางสถิติ ภาคตะวันออกเฉียงเหนือ

- ตารางที่ 1 จำนวนประชากร จำแนกตามกลุ่มอายุ สถานภาพแรงงาน
- ตารางที่ 2 จำนวนประชากรอายุ 15 ปี ขึ้นไป จำแนกตามสถานภาพสมรส สถานภาพแรงงาน
- ตารางที่ 3 จำนวนประชากรอายุ 15 ปีขึ้นไป จำแนกตามระดับการศึกษาที่สำเร็จ สถานภาพแรงงาน
- ตารางที่ 4 ผู้มีงานทำ จำแนกตามระดับการศึกษาที่สำเร็จ อาชีพ
- ตารางที่ 5 ผู้มีงานทำ จำแนกตามระดับการศึกษาที่สำเร็จ อุตสาหกรรม
- ตารางที่ 6 ผู้มีงานทำ จำแนกตามสถานภาพการทำงาน อาชีพ
- ตารางที่ 7 ผู้มีงานทำ จำแนกตามสถานภาพการทำงาน อุตสาหกรรม
- ตารางที่ 8 ผู้มีงานทำ จำแนกตามอาชีพ จำนวนชั่วโมงทำงานต่อสัปดาห์ การมีเวลาเหลือพอที่จะทำงานเพิ่มขึ้น
- ตารางที่ 9 ผู้มีงานทำ จำแนกตามอุตสาหกรรม จำนวนชั่วโมงทำงานต่อสัปดาห์ การมีเวลาเหลือพอที่จะทำงานเพิ่มขึ้น
- ตารางที่ 10 ผู้มีงานทำ จำแนกตามสถานภาพการทำงาน จำนวนชั่วโมงทำงานต่อสัปดาห์ การมีเวลาเหลือพอที่จะทำงานเพิ่มขึ้น
- ตารางที่ 11 ผู้มีงานทำ จำแนกตามกลุ่มอายุ ชั่วโมงการทำงานต่อสัปดาห์ การมีเวลาเหลือพอที่จะทำงานเพิ่มขึ้น
- ตารางที่ 12 จำนวนผู้ว่างงาน ที่หางานทำ จำแนกตามระยะเวลาที่หางานทำ ระดับการศึกษาที่สำเร็จ และ เพศ
- ตารางที่ 13 จำนวนผู้ว่างงาน ที่เคยทำงานมาก่อน จำแนกอาชีพที่ทำครั้งสุดท้าย อุตสาหกรรมที่ทำครั้งสุดท้าย
- ตารางที่ 14 ลูกจ้าง จำแนกตามค่าจ้างเฉลี่ย ผลประโยชน์อื่นๆ ที่ได้รับ อุตสาหกรรม
- ตารางที่ 15 ลูกจ้างเอกชน จำแนกตามค่าจ้างเฉลี่ย ผลประโยชน์อื่นๆ ที่ได้รับ อุตสาหกรรม
- ตารางที่ 16 ลูกจ้างรัฐบาล จำแนกตามค่าจ้างเฉลี่ย ผลประโยชน์อื่นๆ ที่ได้รับ อุตสาหกรรม
- ตารางที่ 17 ลูกจ้าง จำแนกตาม อาชีพ ระดับของรายได้
- ตารางที่ 18 ลูกจ้าง จำแนกตาม อุตสาหกรรม ระดับของรายได้

ตารางที่ 1 จำนวนประชากร จำแนกตามกลุ่มอายุ สถานภาพแรงงาน ภาคตะวันออกเฉียงเหนือ  
TABLE 1 POPULATION BY AGE GROUP, LABOR FORCE STATUS, NORTHEASTERN REGION

¹ไตรมาสที่ 3/2551 : Quarter 3/2008

พันคนเป็นพัน : In Thousands

สถานภาพแรงงาน	รวม	กลุ่มอายุ							LABOR FORCE STATUS		
		< 15	15-19	20-24	25-29	30-34	35-39	40-49		50-59	>= 60
<b>ยอดรวม</b>	22,660.7	5,202.2	1,966.5	1,873.2	1,740.8	1,684.7	1,834.8	3,378.8	2,463.2	2,516.5	TOTAL
<b>กำลังแรงงานรวม</b>	12,865.0	-	498.1	1,352.7	1,494.9	1,530.6	1,701.5	3,089.8	2,108.8	1,088.6	Total Labor Force
<b>1. กำลังแรงงานปัจจุบัน</b>	12,823.8	-	495.4	1,340.5	1,494.8	1,526.5	1,696.3	3,078.8	2,104.6	1,087.0	1. Current labor force
1.1 ผู้มีงานทำ	12,688.8	-	466.9	1,284.5	1,471.9	1,516.1	1,691.2	3,068.5	2,102.9	1,086.8	1.1 Employed
- ทำงาน	12,614.5	-	465.0	1,281.2	1,462.2	1,511.6	1,681.7	3,048.2	2,088.2	1,076.4	- At work
- ไม่ทำงานเต็มงานประจำ	74.3	-	1.8	3.3	9.7	4.5	9.6	20.3	14.7	10.5	- With job but not at work
1.2 ผู้ว่างงาน	135.0	-	28.5	56.0	22.9	10.4	5.0	10.3	1.7	0.2	1.2 Unemployed
- หางานทำ	21.0	-	6.3	4.2	5.6	0.8	1.8	2.3	0.1	-	- Looking for work
- ไม่หางานทำพร้อมที่จะทำงาน	114.0	-	22.2	51.8	17.3	9.7	3.3	7.9	1.7	0.2	- Not looking/available for work
<b>2. กำลังแรงงานที่รอฤดูกาล</b>	41.2	-	2.7	12.2	0.1	4.1	5.3	11.0	4.2	1.6	2. Seasonally inactive labor force
<b>ผู้ไม่อยู่ในกำลังแรงงาน</b>	4,593.5	-	1,468.4	520.5	245.9	154.1	133.3	289.0	354.3	1,428.0	Persons not in Labor Force
1. ทำงานบ้าน	1,298.3	-	75.5	204.5	151.1	102.2	99.0	211.9	244.5	209.7	1. Household work
2. เรียนหนังสือ	1,600.9	-	1,351.6	233.8	13.8	1.0	-	0.7	-	-	2. Studies
3. ชังเด็ก หรือ ไม่สามารถทำงานได้	1,439.5	-	12.7	40.2	43.4	36.6	28.9	60.1	68.0	1,149.7	3. Too young/old/incapable of work
4. อื่น ๆ	254.7	-	28.6	42.0	37.6	14.3	5.4	16.3	41.9	68.6	4. Others
<b>ผู้มีอายุต่ำกว่า 15 ปี</b>	5,202.2	5,202.2	-	-	-	-	-	-	-	-	Persons under 15 years of age





ตารางที่ 2 จำนวนประชากรอายุ 15 ปีขึ้นไป จำแนกตามสถานภาพสมรส สถานภาพแรงงาน ภาคตะวันออกเฉียงเหนือ

TABLE 2 POPULATION 15 YEARS AND OVER BY MARITAL STATUS, LABOR FORCE STATUS, NORTHEASTERN REGION

ไตรมาสที่ 3/2551 : Quarter 3/2008

หน่วยเป็นพัน : In Thousands

สถานภาพแรงงาน	รวม						LABOR FORCE STATUS
	โสด	สมรส	หม้าย	หย่า	แยกกันอยู่	ไม่ทราบ	
Total	Single	Married	Widowed	Divorced	Separated	Unknown	TOTAL
ยอดรวม	4,204.3	11,586.8	1,197.6	268.1	199.0	2.8	Total Labor Force
กำลังแรงงานรวม	2,281.6	9,749.4	451.3	226.3	153.7	2.7	1. Current labor force
1. กำลังแรงงานถือสัญชาติ	2,270.8	9,719.1	451.3	226.3	153.7	2.7	1.1 Employed
1.1 ผู้จ้างทำ	2,189.6	9,669.8	450.6	225.7	150.4	2.7	- At work
- ทำงาน	2,178.7	9,614.3	447.1	224.7	147.9	1.7	- With job but not at work
- ไม่ทำงานแต่มีงานประจำ	10.9	55.5	3.5	0.9	2.6	1.0	1.2 Unemployed
1.2 ผู้ว่างงาน	81.2	49.4	0.7	0.6	3.2	-	- Looking for work
- หางานทำ	14.4	5.0	0.3	0.4	1.0	-	- Not looking/available for work
- ไม่หางานทำพร้อมที่จะทำงาน	66.8	44.4	0.4	0.3	2.2	-	2. Seasonally inactive labor force
2. กำลังแรงงานที่ออกตลาด	10.9	30.3	-	-	0.1	-	Persons not in Labor Force
ผู้ไม่อยู่ในกำลังแรงงาน	1,922.7	1,837.4	746.3	41.8	45.3	0.1	1. Household work
1. ทำงานบ้าน	83.1	1,046.7	129.2	17.6	21.7	0.1	2. Studies
2. เรียนหนังสือ	1,600.9	31.7	-	-	1.5	-	3. Too young/old/incapable of work
3. ยังเด็ก ซรา/ไม่สามารถทำงานได้	189.5	612.8	602.9	17.0	17.2	0.1	4. Others
4. อื่น ๆ	82.3	146.1	14.2	7.2	5.0	-	

ตารางที่ 2 จำนวนประชากรอายุ 15 ปีขึ้นไป จำแนกตามสถานภาพสมรส สถานภาพแรงงานและเพศ ภาคตะวันออกเฉียงเหนือ

TABLE 2 POPULATION 15 YEARS AND OVER BY MARITAL STATUS, LABOR FORCE STATUS AND SEX, NORTHEASTERN REGION

ไตรมาสที่ 3/2551 - Quarter 3/2008

หน่วยนับ : in Thousands

สถานภาพแรงงาน	รวม				LABOR FORCE STATUS			
	Total	โสด Single	สมรส Married	หม้าย Widowed	หย่าร้าง Divorced	แต่งงานใหม่ Ever-Married	ไม่ทราบ Unknown	LABOR FORCE STATUS
<b>ชาย</b>	<b>8,621.4</b>	<b>2,567.2</b>	<b>5,636.0</b>	<b>223.4</b>	<b>115.3</b>	<b>85.4</b>	<b>0.2</b>	<b>MALE</b>
<b>กำลังแรงงานรวม</b>	<b>7,093.4</b>	<b>1,630.0</b>	<b>5,180.6</b>	<b>107.3</b>	<b>104.8</b>	<b>70.5</b>	<b>0.1</b>	<b>Total Labor Force</b>
<b>1. กำลังแรงงานที่จ้าง</b>	<b>7,083.2</b>	<b>1,623.2</b>	<b>5,177.2</b>	<b>107.3</b>	<b>104.8</b>	<b>70.5</b>	<b>0.1</b>	<b>1. Current labor force</b>
1.1 ผู้รับค่าจ้าง	6,996.9	1,563.2	5,151.8	106.9	104.5	70.4	0.1	1.1 Employed
- ค่าจ้าง	6,950.3	1,555.8	5,114.5	106.9	103.6	69.5	0.1	- At work
- ไม่ทำงานแต่มีงานประจำ	46.6	7.4	37.3	-	0.9	0.9	-	- With job but not at work
1.2 ผู้ว่างงาน	86.3	60.0	25.3	0.3	0.2	0.2	-	1.2 Unemployed
- หางานทำ	13.9	10.1	3.1	0.3	-	-	-	- Looking for work
- ไม่ทำงานร่วมกับผู้จ้าง	72.4	49.9	22.2	0.2	0.2	0.2	-	- Not looking/available for work
<b>2. กำลังแรงงานที่ว่างงาน</b>	<b>10.3</b>	<b>6.9</b>	<b>3.4</b>	<b>-</b>	<b>-</b>	<b>-</b>	<b>-</b>	<b>2. Seasonally inactive labor force</b>
<b>ผู้ไม่อยู่ในกำลังแรงงาน</b>	<b>1,528.0</b>	<b>937.1</b>	<b>449.4</b>	<b>116.1</b>	<b>10.5</b>	<b>14.9</b>	<b>0.1</b>	<b>Persons not in Labor Force</b>
1. ว่างงาน	48.9	13.1	31.3	3.7	-	0.8	-	1. Household work
2. ย้อนกลับ	766.8	754.8	10.5	-	-	1.5	-	2. Studies
3. ยึดถือ ศาสนา/ไม่สามารถทำงานได้	551.6	109.6	323.4	104.9	4.6	9.1	0.1	3. Too young/old/incapable of work
4. อื่น ๆ	160.9	59.7	84.2	7.5	5.9	3.6	-	4. Others
<b>หญิง</b>	<b>8,837.1</b>	<b>1,637.1</b>	<b>5,956.8</b>	<b>974.2</b>	<b>152.7</b>	<b>113.6</b>	<b>2.7</b>	<b>FEMALE</b>
<b>กำลังแรงงานรวม</b>	<b>5,771.6</b>	<b>651.6</b>	<b>4,568.9</b>	<b>343.9</b>	<b>121.5</b>	<b>83.2</b>	<b>2.6</b>	<b>Total Labor Force</b>
<b>1. กำลังแรงงานที่จ้าง</b>	<b>5,740.6</b>	<b>647.6</b>	<b>4,542.0</b>	<b>343.9</b>	<b>121.5</b>	<b>83.1</b>	<b>2.6</b>	<b>1. Current labor force</b>
1.1 ผู้รับค่าจ้าง	5,691.9	626.4	4,518.0	343.8	121.1	80.0	2.6	1.1 Employed
- ค่าจ้าง	5,664.2	622.9	4,499.8	340.3	121.1	78.4	1.6	- At work
- ไม่ทำงานแต่มีงานประจำ	27.7	3.5	18.1	3.5	-	1.6	1.0	- With job but not at work
1.2 ผู้ว่างงาน	48.8	21.2	24.0	0.2	0.3	3.1	-	1.2 Unemployed
- หางานทำ	7.2	4.3	1.9	-	0.1	1.0	-	- Looking for work
- ไม่ทำงานร่วมกับผู้จ้าง	41.6	16.9	22.2	0.2	0.3	2.1	-	- Not looking/available for work
<b>2. กำลังแรงงานที่ว่างงาน</b>	<b>31.0</b>	<b>4.0</b>	<b>26.9</b>	<b>-</b>	<b>-</b>	<b>0.1</b>	<b>-</b>	<b>2. Seasonally inactive labor force</b>
<b>ผู้ไม่อยู่ในกำลังแรงงาน</b>	<b>3,065.5</b>	<b>985.5</b>	<b>1,388.0</b>	<b>630.2</b>	<b>31.3</b>	<b>30.4</b>	<b>0.1</b>	<b>Persons not in Labor Force</b>
1. ว่างงาน	1,249.5	70.0	1,015.4	125.6	17.6	20.9	0.1	1. Household work
2. ย้อนกลับ	834.2	812.9	21.2	-	-	-	-	2. Studies
3. ยึดถือ ศาสนา/ไม่สามารถทำงานได้	888.0	79.9	289.5	498.1	12.4	8.1	-	3. Too young/old/incapable of work
4. อื่น ๆ	93.8	22.7	61.9	6.6	1.3	1.4	-	4. Others

ตารางที่ 3 จำนวนประชากรอายุ 15 ปีขึ้นไป จำแนกตามระดับการศึกษาที่สำเร็จ สถานภาพแรงงาน ภาคตะวันออกเฉียงเหนือ

TABLE 3 POPULATION 15 YEARS AND OVER BY LEVEL OF EDUCATIONAL ATTAINMENT, LABOR FORCE STATUS, NORTHEASTERN REGION

ไตรมาสที่ 3/2551 : Quarter 3/2008

หน่วยเป็นพัน : In Thousands

สถานภาพแรงงาน	รวม	ไม่มี การศึกษา	ต่ำกว่า ประถมศึกษา	ประถม ศึกษา	มัธยมศึกษาตอนปลาย				อุดมศึกษา				อื่นๆ <sup>1/</sup>	ไม่ทราบ	LABOR FORCE STATUS
					Upper Secondary Level		Higher Level		Higher Level		Higher Level				
					None	Elementary	Elementary	Secondary	Lower Secondary	General/Academic	Vocational	Teacher Training			
ยอดรวม	17,458.5	448.7	6,241.5	4,274.0	3,158.4	1,515.7	364.2	8.7	585.7	520.6	331.0	0.3	9.8	9.8	TOTAL
กำลังแรงงานรวม	12,865.0	169.4	4,595.2	3,619.1	1,818.1	1,129.2	248.2	4.9	542.0	440.1	294.6	-	4.4	4.4	Total Labor Force
1. กำลังแรงงานปัจจุบัน	12,823.8	169.4	4,581.2	3,606.0	1,806.2	1,127.0	248.2	4.9	542.0	440.1	294.6	-	4.4	4.4	1. Current labor force
1.1 ผู้ใช้งานทำ	12,688.8	166.7	4,575.3	3,563.1	1,785.7	1,103.1	242.8	4.9	530.3	420.1	292.4	-	4.3	4.3	1.1 Employed
- ทำงาน	12,614.5	165.7	4,542.2	3,545.1	1,774.2	1,098.5	242.7	4.9	524.8	420.0	292.2	-	4.3	4.3	- At work
- ไม่ทำงานเต็มงานประจำ	74.3	1.1	33.2	18.0	11.5	4.6	0.2	-	5.4	0.2	0.2	-	-	-	- With job but not at work
1.2 ผู้ว่างงาน	135.0	2.6	5.9	42.9	20.5	23.9	5.4	-	11.7	19.9	2.2	-	0.1	0.1	1.2 Unemployed
- หางานทำ	21.0	0.1	1.4	5.0	1.3	4.9	1.6	-	5.2	1.3	0.3	-	-	-	- Looking for work
- ไม่หางานทำพร้อมที่จะทำงาน	114.0	2.6	4.5	37.9	19.2	19.0	3.8	-	6.5	18.6	1.9	-	0.1	0.1	- Not looking/available for work
2. กำลังแรงงานที่รอฤดูกาล	41.2	-	13.9	13.1	11.9	2.3	-	-	-	-	-	-	-	-	2. Seasonally inactive labor force
ผู้ไม่อยู่ในกำลังแรงงาน	4,593.5	279.4	1,646.3	654.9	1,340.4	386.5	116.0	3.8	43.7	80.5	36.4	0.3	5.4	5.4	Persons not in Labor Force
1. ทำงานบ้าน	1,298.3	41.0	543.8	290.4	224.9	125.0	27.0	0.0	21.3	17.3	8.8	-	0.9	0.9	1. Household work
2. เด็กหนังก่อ	1,600.9	-	-	251.6	1,011.2	215.3	79.9	-	3.6	39.4	0.1	-	-	-	2. Studies
3. ยังเด็ก หรือ/ไม่สามารถทำงานได้	1,439.5	235.3	1,054.0	70.9	44.7	20.5	1.4	1.3	3.6	2.6	5.1	-	0.1	0.1	3. Too young/old/incapable of work
4. อื่น ๆ	254.7	3.1	48.5	42.1	59.6	27.7	7.8	2.4	15.2	21.3	22.4	0.3	4.4	4.4	4. Others

1/ รวมอาชีพระยะสั้น 1/ Including Short Course Vocational

ตารางที่ 3 จำนวนประชากรอายุ 15 ปีขึ้นไป จำแนกตามระดับการศึกษาที่สำเร็จ สถานภาพแรงงาน และเพศ ภาคตะวันออกเฉียงเหนือ

TABLE 3 POPULATION 15 YEARS AND OVER BY LEVEL OF EDUCATIONAL ATTAINMENT, LABOR FORCE STATUS AND SEX, NORTHEASTERN REGION

ไตรมาสที่ 3/2551 : Quarter 3/2008

หน่วยเป็นพัน : In Thousands

สถานภาพแรงงาน	รวม	ไม่มี การศึกษา	ต่ำกว่า ประถมศึกษา	ประถมศึกษา	มัธยมศึกษาตอนปลาย						อุดมศึกษา			อื่นๆ	ไม่ทราบ	LABOR FORCE STATUS	
					None	Elementary	Elementary	Upper Secondary Level		Higher Level			Others				Unknown
								Secondary	General/Academic	Vocational	Teacher Training	Academic					
ชาย	8,621.4	145.6	2,854.9	2,221.1	1,662.3	819.1	220.9	4.1	278.0	269.4	137.6	0.3	8.5	MALE			
กำลังแรงงาน	7,093.4	78.1	2,418.9	2,006.2	1,122.9	671.7	164.9	2.2	263.5	241.9	119.2	-	4.0	Total Labor Force			
1. กำลังแรงงานปัจจุบัน	7,083.2	78.1	2,418.0	2,003.3	1,116.8	671.3	164.9	2.2	263.5	241.9	119.2	-	4.0	1. Current labor force			
1.1 ผู้มีงานทำ	6,996.9	78.1	2,416.1	1,972.7	1,102.4	656.2	162.2	2.2	258.5	225.7	118.8	-	4.0	1.1 Employed			
- ทำงาน	6,950.3	78.1	2,393.0	1,961.7	1,095.9	652.9	162.1	2.2	256.2	225.7	118.6	-	4.0	- At work			
- ไม่ทำงานแต่มีงานประจำ	46.6	-	23.0	11.0	6.5	3.4	0.2	-	2.4	-	0.2	-	-	- With job but not at work			
1.2 ผู้ว่างงาน	86.3	-	2.0	30.6	14.4	15.1	2.6	-	5.0	16.2	0.4	-	-	1.2 Unemployed			
- หางานทำ	13.9	-	0.1	4.9	0.8	2.4	1.6	-	3.2	1.0	-	-	-	- Looking for work			
- ไม่หางานทำหรือทิ้งะทำงาน	72.4	-	1.9	25.7	13.6	12.7	1.1	-	1.9	15.2	0.4	-	-	- Not looking/available for work			
2. กำลังแรงงานที่ออกนอก	10.3	-	0.8	2.9	6.1	0.4	-	-	-	-	-	-	-	2. Seasonally inactive labor force			
ผู้ไม่อยู่ในกำลังแรงงาน	1,528.0	67.5	436.0	214.9	539.4	147.4	56.0	1.9	14.5	27.5	18.4	0.3	4.4	Persons not in Labor Force			
1. ทำงานบ้าน	48.9	1.9	22.0	7.8	6.7	5.8	3.6	-	0.5	0.6	0.0	-	-	1. Household work			
2. เรียนหนังสือ	766.8	-	-	133.5	461.1	110.8	47.1	-	1.8	12.6	-	-	-	2. Studies			
3. ยึดกิจการ/ไม่สามารถทำงานได้	551.6	64.0	383.3	45.6	37.3	13.3	0.5	0.9	1.6	1.1	3.8	-	0.1	3. Too young/old/incapable of work			
4. อื่น ๆ	160.9	1.6	30.7	28.0	34.3	17.6	4.8	1.0	10.5	13.2	14.5	0.3	4.4	4. Others			
หญิง	8,837.1	303.2	3,386.6	2,053.0	1,496.2	696.6	143.3	4.6	307.7	251.2	193.5	-	1.3	FEMALE			
กำลังแรงงาน	5,771.6	91.3	2,176.3	1,612.9	695.2	457.6	83.3	2.7	278.4	198.2	175.4	-	0.3	Total Labor Force			
1. กำลังแรงงานปัจจุบัน	5,740.6	91.3	2,163.2	1,602.7	689.4	455.7	83.3	2.7	278.4	198.2	175.4	-	0.3	1. Current labor force			
1.1 ผู้มีงานทำ	5,691.9	88.6	2,159.3	1,590.4	683.3	446.8	80.6	2.7	271.8	194.4	173.7	-	0.3	1.1 Employed			
- ทำงาน	5,664.2	87.6	2,149.1	1,583.4	678.3	445.6	80.6	2.7	268.7	194.2	173.7	-	0.3	- At work			
- ไม่ทำงานแต่มีงานประจำ	27.7	1.1	10.2	7.0	5.0	1.2	-	-	3.1	0.2	-	-	-	- With job but not at work			
1.2 ผู้ว่างงาน	48.8	2.6	3.9	12.3	6.1	8.8	2.8	-	6.7	3.8	1.8	-	0.1	1.2 Unemployed			
- หางานทำ	7.2	0.1	1.4	0.1	0.5	2.5	-	-	2.1	0.3	0.3	-	-	- Looking for work			
- ไม่หางานทำหรือทิ้งะทำงาน	41.6	2.6	2.6	12.2	5.6	6.3	2.8	-	4.6	3.4	1.5	-	0.1	- Not looking/available for work			
2. กำลังแรงงานที่ออกนอก	31.0	-	13.1	10.2	5.8	1.9	-	-	-	-	-	-	-	2. Seasonally inactive labor force			
ผู้ไม่อยู่ในกำลังแรงงาน	3,065.5	211.9	1,210.3	440.0	801.0	239.1	60.0	1.9	29.3	53.1	18.0	-	1.0	Persons not in Labor Force			
1. ทำงานบ้าน	1,249.5	39.1	521.8	282.6	218.2	117.2	23.4	0.0	20.8	16.7	8.7	-	0.9	1. Household work			
2. เรียนหนังสือ	834.2	-	-	118.1	550.1	104.5	32.8	-	1.8	26.8	0.1	-	-	2. Studies			
3. ยึดกิจการ/ไม่สามารถทำงานได้	888.0	171.3	670.7	25.3	7.4	7.3	0.8	0.4	2.0	1.4	1.3	-	0.1	3. Too young/old/incapable of work			
4. อื่น ๆ	93.8	1.5	17.8	14.1	25.3	10.1	2.9	1.4	4.7	8.1	7.9	-	-	4. Others			

1/ รวมอาชีพระยะสั้น 2/ Including Short Course Vocational

ตารางที่ 4 จำนวนผู้จ้างทำ งานแยกตามระดับการศึกษาที่สำเร็จ อาชีพ ภาคตะวันออกเฉียงเหนือ  
 TABLE 4 EMPLOYED PERSONS BY LEVEL OF EDUCATIONAL ATTAINMENT, OCCUPATION, NORTHEASTERN REGION

ไตรมาสที่ 3/2551 : Quarter 3/2008 หน่วยเป็นพัน : In Thousands

อาชีพ Occupation	มัธยมศึกษาตอนปลาย Upper Secondary Level										รวม Total	ไม่มี การศึกษา None	ต่ำกว่า ประถมศึกษา Less than Elementary	ต่ำกว่า ประถมศึกษา Less than Elementary	ประถมศึกษา Elementary	มัธยมศึกษา ตอนต้น Lower Secondary	มัธยมศึกษาตอนปลาย Upper Secondary Level			อุดมศึกษา Higher Level			ไม่ทราบ Others	ไม่ทราบ Unknown	TOTAL		
	สายสามัญ General/ Academic		สายวิชาชีพ Vocational		สายวิชา- การศึกษา Teacher Training		สายวิชา- การศึกษา Higher Technical Education		สายวิชา- การศึกษา Teacher Training																		
	1,103.1	40.8	242.8	6.1	4.9	530.3	420.1	292.4																			
1. ผู้ขุดขุดถุหนาม ข้าราชการระดับอาวุโส และผู้จัดการ	12,688.8	166.7	4,575.3	3,563.1	1,785.7	1,103.1	242.8	4.9	530.3	420.1	292.4	-	4.3	225.7	0.7	48.8	24.9	35.8	40.8	38.3	15.8	14.4	-	-	1. Legislators, senior officials and managers		
2. ผู้ประกอบวิชาชีพด้านต่างๆ	425.0	0.4	1.0	3.3	5.1	1.1	1.5	0.4	151.8	63.8	196.6	-	-	246.4	1.3	7.8	8.3	21.5	22.1	72.6	65.4	12.2	-	0.3	2. Professionals		
3. ผู้ประกอบวิชาชีพด้านเทคนิคสาขาต่างๆ และอาชีพที่เกี่ยวข้อง	277.5	0.1	6.1	16.3	23.6	36.7	20.8	-	98.6	59.8	15.5	-	-	1,530.8	17.1	375.1	291.5	292.5	258.2	111.4	87.7	30.7	-	0.4	3. Technicians and associate professionals		
4. เสมียน																										4. Clerks	
5. พนักงานบริการและพนักงานในวันค้า และตลาด																										5. Service workers and shop and market sales workers	
6. ผู้ปฏิบัติงานที่มีฝีมือในด้านการเกษตร และเกษตรประมง	7,328.3	110.3	3,398.6	2,324.3	886.4	463.4	44.7	0.2	31.9	57.0	10.6	-	-	1,105.8	10.9	326.6	363.7	216.9	97.1	10.3	37.0	5.3	-	0.7	6. Skilled agricultural and fishery workers		
7. ผู้ปฏิบัติงานด้านความสามรถทางฝีมือ และธุรกิจการค้าที่ก่อสร้าง																										7. Craft and related trades workers	
8. ผู้ปฏิบัติการ โรงงานและเครื่องจักร และผู้ปฏิบัติงานด้านการประกอบ	506.1	2.0	95.8	145.5	121.6	94.2	14.8	0.2	10.5	17.2	2.7	-	-	1,043.1	24.2	315.7	383.4	182.2	89.6	5.0	16.4	4.4	-	0.1	8. Plant and machine operators and assemblers		
9. อาชีพขั้นพื้นฐานต่างๆ ในด้านการขาย และการให้บริการ																										9. Elementary occupations	
10. คนงานซึ่งมิได้จำแนกไว้ในหมวดอื่น I/ รวมอาชีพระยะสั้น I/ Including Short Course Vocational																											10. Workers not classifiable by occupation

ตารางที่ 4 จำนวนผู้มีงานทำ อัมหมัดตามระดับการศึกษาที่สำเร็จ อชีพ และเพศ ภาคตะวันออกเฉียงเหนือ

TABLE 4 EMPLOYED PERSONS BY LEVEL OF EDUCATIONAL ATTAINMENT, OCCUPATION AND SEX, NORTHEASTERN REGION

ไตรมาสที่ 3:2551 : Quarter 3:2008

หน่วยนับพัน : In Thousands

อาชีพ Occupation	มัธยมศึกษาตอนปลาย Upper Secondary Level										อุดมศึกษา Higher Level			ไม่ทราบ Others	อื่นๆ Others	ไม่ทราบ Unknown	OCCUPATION
	รวม Total	ไม่มี การศึกษา None	ต่ำกว่า ระดับ Elementary	ประถม ศึกษา Elementary	มัธยมศึกษา ตอนต้น Lower Secondary	มัธยมศึกษาตอนต้น Upper Secondary Level			อุดมศึกษา Higher Level								
						สามัญ General/ Academic	สายอาชีพ Vocational	สายวิชา- การศึกษา Teacher Training	สามัญ Academic	สายอาชีพ Technical Education	สายวิชา- การศึกษา Teacher Training						
<b>ชาย</b>	<b>6,996.9</b>	<b>78.1</b>	<b>2,416.1</b>	<b>1,972.7</b>	<b>1,102.4</b>	<b>656.2</b>	<b>162.2</b>	<b>2.2</b>	<b>258.5</b>	<b>225.7</b>	<b>118.8</b>	<b>-</b>	<b>-</b>	<b>4.0</b>	<b>MALE</b>		
1. ผู้มีคุณวุฒย ข้าราชการระดับอาวุโส และผู้จัดการ	198.6	0.1	44.3	22.5	31.1	36.6	5.6	0.2	31.4	14.6	12.1	-	-	-	1. Legislators, senior officials and managers		
2. ผู้ประกอบวิชาชีพชั้นล่าง	174.8	0.4	-	3.3	4.9	0.2	0.4	0.2	71.9	17.1	76.4	-	-	-	2. Professionals		
3. ผู้ประกอบวิชาชีพชั้นกลางสาขาต่าง และอาชีพที่เกี่ยวข้อง	136.2	1.2	3.9	2.3	9.8	10.6	25.3	0.7	35.7	39.2	7.0	-	-	0.3	3. Technicians and associate professionals		
4. เติมน	96.1	-	1.4	9.9	10.9	18.8	7.8	-	27.7	16.3	3.2	-	-	0.2	4. Clerks		
5. พนักงานบริการและพนักงานในวัน และสาค	601.7	5.5	124.2	102.4	128.4	111.8	32.0	0.8	54.1	36.2	6.0	-	-	0.2	5. Service workers and shop and market sales workers		
6. ผู้ปฏิบัติงานที่มีฝีมือในด้านเกษตร และการประมง	4,048.5	51.6	1,799.3	1,261.5	564.4	275.4	31.5	0.1	17.5	42.3	4.0	-	-	0.9	6. Skilled agricultural and fishery workers		
7. ผู้ปฏิบัติงานด้านความสามารถสูง และธุรกิจการก้ำกึ่งวิชาชีพ	750.1	8.8	183.5	256.0	148.4	71.8	34.0	-	7.7	35.8	3.4	-	-	0.7	7. Craft and related trades workers		
8. ผู้ปฏิบัติงานโรงงานและเครื่องจักร และผู้ปฏิบัติงานด้านการประกอบ	372.9	2.0	79.8	101.8	81.3	71.2	6.2	0.2	10.4	15.8	2.7	-	-	1.6	8. Plant and machine operators and assemblers		
9. อาชีพขั้นพื้นฐานต่างๆ ในด้านการท และการให้บริการ	618.1	8.5	179.5	213.1	123.2	59.8	19.5	-	2.1	8.4	3.9	-	-	0.1	9. Elementary occupations		
10. คนงานซึ่งมิได้ชัดเจนไว้ในหมวดอื่น	-	-	-	-	-	-	-	-	-	-	-	-	-	-	10. Workers not classifiable by occupation		
<b>หญิง</b>	<b>5,091.9</b>	<b>88.6</b>	<b>2,159.3</b>	<b>1,590.4</b>	<b>683.3</b>	<b>446.8</b>	<b>80.6</b>	<b>2.7</b>	<b>271.8</b>	<b>194.4</b>	<b>173.7</b>	<b>-</b>	<b>-</b>	<b>0.3</b>	<b>FEMALE</b>		
1. ผู้มีคุณวุฒย ข้าราชการระดับอาวุโส และผู้จัดการ	27.2	0.6	4.4	2.4	4.7	4.1	0.5	0.1	6.8	1.2	2.3	-	-	-	1. Legislators, senior officials and managers		
2. ผู้ประกอบวิชาชีพชั้นล่าง	250.2	-	1.0	-	0.2	0.9	1.1	0.2	79.9	46.7	120.2	-	-	-	2. Professionals		
3. ผู้ประกอบวิชาชีพชั้นกลางสาขาต่าง และอาชีพที่เกี่ยวข้อง	110.2	0.1	3.9	6.0	11.7	11.5	8.2	0.6	36.9	26.3	5.2	-	-	-	3. Technicians and associate professionals		
4. เติมน	181.5	0.1	4.7	6.4	12.7	17.9	13.1	-	70.9	43.5	12.3	-	-	-	4. Clerks		
5. พนักงานบริการและพนักงานในวัน และสาค	929.1	11.5	250.8	189.0	164.1	146.4	32.0	1.6	57.3	51.5	24.6	-	-	0.3	5. Service workers and shop and market sales workers		
6. ผู้ปฏิบัติงานที่มีฝีมือในด้านเกษตร และการประมง	3,279.8	58.7	1,599.3	1,062.8	322.1	188.0	13.2	0.1	14.4	14.7	6.6	-	-	-	6. Skilled agricultural and fishery workers		
7. ผู้ปฏิบัติงานด้านความสามารถสูง และธุรกิจการก้ำกึ่งวิชาชีพ	355.7	2.1	143.0	109.7	68.5	25.3	1.2	0.2	2.7	1.2	1.9	-	-	-	7. Craft and related trades workers		
8. ผู้ปฏิบัติงาน โรงงานและเครื่องจักร และผู้ปฏิบัติงานด้านการประกอบ	133.2	-	16.0	43.8	40.3	23.0	8.7	-	0.1	1.4	-	-	-	-	8. Plant and machine operators and assemblers		
9. อาชีพขั้นพื้นฐานต่างๆ ในด้านการท และการให้บริการ	425.0	15.7	136.2	170.3	59.1	29.8	2.6	-	2.9	8.0	0.5	-	-	-	9. Elementary occupations		
10. คนงานซึ่งมิได้ชัดเจนไว้ในหมวดอื่น	-	-	-	-	-	-	-	-	-	-	-	-	-	-	10. Workers not classifiable by occupation		

ตารางที่ 5 จำนวนผู้จ้างทำ งานทำ ขึ้นตามระดับการศึกษาที่สำเร็จ อุตสาหกรรม ภาคตะวันออกเฉียงเหนือ  
TABLE 5 EMPLOYED PERSONS BY LEVEL OF EDUCATIONAL ATTAINMENT, INDUSTRY , NORTHEASTERN REGION

ไตรมาสที่ 3:2551 : Quarter 3:2008

หน่วยเป็นพัน : In Thousands

อุตสาหกรรม INDUSTRY	รวม Total	ไม่มีการศึกษา None	ต่ำกว่า ประถมศึกษา Less than Elementary	ประถมศึกษา ต่ำกว่า ประถมศึกษา Elementary	มัธยมศึกษาตอนปลาย Upper Secondary Level				อุดมศึกษา Higher Level				อื่นๆ Others	ไม่ทราบ Unknown	INDUSTRY		
					สามัญ General/		อาชีวศึกษา Vocational		สายวิชาชีพ Higher Technical		สายวิชาการ Academic					สายวิชาการ Higher Teacher	
					Academic	Academic	Teacher Training	Academic	Academic	Teacher Training	Teacher Training	Teacher Training					
<b>ยอดรวม</b>	<b>12,688.8</b>	<b>166.7</b>	<b>4,575.3</b>	<b>3,563.1</b>	<b>1,785.7</b>	<b>1,103.1</b>	<b>242.8</b>	<b>4.9</b>	<b>530.3</b>	<b>420.1</b>	<b>292.4</b>	<b>-</b>	<b>4.3</b>	<b>TOTAL</b>			
1. เติบโตกรรม การล่าสัตว์ และการป่าไม้	7,595.2	122.8	3,472.8	2,427.1	928.5	479.5	48.8	0.2	35.8	66.2	12.6	-	0.9	1. Agriculture, hunting and forestry			
2. การประมง	64.7	0.3	34.7	13.2	10.1	4.7	1.3	-	0.2	0.2	-	-	-	2. Fishing			
3. การทำเหมืองแร่ และเหมืองหิน	4.9	0.1	1.3	2.5	0.4	0.1	0.4	-	0.1	-	-	-	0.1	3. Mining and quarrying			
4. การผลิต	929.2	8.1	238.2	274.3	216.8	118.2	15.1	-	23.2	31.6	3.7	-	-	4. Manufacturing			
5. การไฟฟ้า ก๊าซ และการประปา	19.4	-	3.9	0.8	2.5	4.6	0.9	-	4.2	2.0	0.5	-	-	5. Electricity, gas and water supply			
6. การก่อสร้าง	533.5	5.5	164.5	218.6	78.0	25.9	21.5	-	9.3	9.2	1.0	-	-	6. Construction			
7. การขายส่ง การขายปลีก การซ่อมแซมยานยนต์ รถจักรยานยนต์ ของใช้ส่วนบุคคล และของใช้ในครัวเรือน	1,514.4	14.9	355.2	345.5	310.4	196.0	71.9	1.0	97.2	95.9	25.3	-	1.2	7. Wholesale and retail trade; repair of motor vehicles motorcycles and personal and household goods			
8. โรงแรม และภัตตาคาร	495.8	10.5	137.2	123.9	81.6	83.2	15.1	0.4	20.8	20.0	3.1	-	-	8. Hotel and restaurants			
9. การขนส่ง สถานที่เก็บสินค้า และการคมนาคม	149.8	2.1	39.8	36.5	18.2	23.6	6.7	-	8.3	12.6	0.7	-	1.4	9. Transport, storage and communication			
10. การเงิน	68.9	0.1	0.8	2.2	6.4	5.9	4.7	0.1	32.3	11.9	4.6	-	-	10. Financial intermediation			
11. กิจกรรมด้านอสังหาริมทรัพย์ การให้เช่า และกิจกรรมทางธุรกิจ	89.6	0.1	16.1	15.7	11.4	13.6	3.6	0.1	18.9	6.8	3.0	-	0.2	11. Real estate, renting and business activities			
12. การบริหารราชการ และการป้องกันประเทศ	429.5	-	40.6	20.3	54.7	59.0	39.9	0.5	131.3	63.8	19.1	-	0.3	12. Public administration and defence, compulsory social security			
รวมทั้งการประกันสังคมภาคบังคับ																	
13. การศึกษา	371.4	0.1	12.4	20.4	10.0	6.9	2.1	1.8	105.5	17.1	195.2	-	-	13. Education			
14. งานด้านสุขภาพ และงานสังคมสงเคราะห์	217.4	0.9	11.3	9.7	14.1	42.4	7.1	0.8	35.9	77.4	17.8	-	0.1	14. Health and social work			
15. กิจกรรมด้านบริการชุมชน สังคม และการบริการส่วนบุคคลอื่น ๆ	178.5	1.1	37.7	43.8	38.7	35.1	3.6	-	7.2	5.4	5.9	-	0.1	15. Other community, social and personal service activity			
16. ธุรกิจไม่ครัวเรือนส่วนบุคคล	26.5	0.2	8.7	8.7	3.9	4.4	0.4	-	-	0.1	0.1	-	-	16. Private households with employed persons			
17. องค์กรระหว่างประเทศและองค์กรต่างประเทศ	-	-	-	-	-	-	-	-	-	-	-	-	-	17. Extra-territorial organizations and bodies			
อื่นๆ และสมาชิก	-	-	-	-	-	-	-	-	-	-	-	-	-	-			
18. ไม่ทราบ	-	-	-	-	-	-	-	-	-	-	-	-	-	18. Unknown			

U/ รวมอาชีพและระดับ U/ Including Short Course Vocational

ตารางที่ 5 จำนวนผู้รับการศึกษาตามระดับการศึกษาที่สำเร็จ ผู้ชายและเพศ ภาคตะวันออกเฉียงเหนือ  
TABLES EMPLOYED PERSONS BY LEVEL OF EDUCATIONAL ATTAINMENT, INDUSTRY AND SEX, NORTHEASTERN REGION

อุตสาหกรรม Industry	รวม Total	ไม่มี การศึกษา None	ต่ำกว่า ระดับ Elementary	ระดับ พื้นฐาน Elementary	ระดับ มัธยมศึกษา ต่ำกว่า ระดับ Lower Secondary	มัธยมศึกษาตอนปลาย Upper Secondary Level				อุดมศึกษา Higher Level			อื่นๆ Others	ไม่ทราบ Unknown	INDUSTRY		
						ต่ำกว่า ระดับ Less than Elementary	ระดับ พื้นฐาน Elementary	ระดับ มัธยมศึกษา ต่ำกว่า ระดับ Lower Secondary	General/ Academic	Vocational	Teacher Training	Academic				Technical Education	Higher Education
1. เกษตรกรรม การตัดสัตว์ และการป่าไม้	6996.9	78.1	2416.1	1972.7	1402.4	656.2	162.2	2.2	258.5	225.7	118.8	-	4.0	MALE			
2. การประมง	4188.4	52.1	1835.2	1314.5	591.4	285.7	34.7	0.1	21.0	47.0	5.8	-	0.9	1. Agriculture, hunting and forestry			
3. การทำเหมืองแร่ และถลุงแร่	53.8	0.1	27.1	11.6	10.1	3.5	1.3	-	0.2	0.2	-	-	-	2. Fishing			
4. การผลิต	4189.9	5.3	83.1	120.5	100.9	62.5	4.4	-	0.1	0.1	-	-	0.1	3. Mining and quarrying			
5. การไฟฟ้า ก๊าซ และการประปา	15.8	-	3.9	0.7	0.6	4.6	0.7	-	3.0	1.8	0.4	-	-	4. Manufacturing			
6. การก่อสร้าง	4608.8	5.5	143.9	183.1	73.2	22.8	18.9	-	6.0	6.9	0.7	-	-	5. Electricity, gas and water supply			
7. การขนส่ง การขายปลีก การซ่อมแซมยานยนต์ รถจักรยานยนต์ และใช้ยานยนต์ และของใช้ ในครัวเรือน	838.0	8.6	157.9	198.7	189.9	121.9	44.8	0.1	51.3	56.4	7.6	-	0.9	6. Construction			
8. โรงแรมและภัตตาคาร	170.3	2.6	44.6	41.1	30.4	28.9	9.1	0.4	5.0	7.0	1.2	-	-	7. Wholesale and retail trade, repair of motor vehicles motorcycles and personal and household goods			
9. การขนส่ง การที่ขึ้นที่บินที่ และทางรถยนต์	137.2	2.1	36.9	33.9	18.0	23.0	6.1	-	5.0	10.3	0.5	-	1.4	8. Hotel and restaurants			
10. การบริการสังคมและการเงิน	33.1	-	0.5	0.2	3.3	4.3	3.4	-	13.5	4.8	3.1	-	-	9. Transport, storage and communication			
11. กิจกรรมด้านบริการชุมชน สังคม และการบริการ ส่วนบุคคลอื่นๆ	47.8	0.1	9.0	9.8	5.9	7.1	1.7	-	8.0	4.4	1.7	-	0.2	10. Financial intermediation			
12. การบริหารราชการ และการป้องกันประเทศ รวมทั้งการป้องกันสังคมกับสันติ 13. การศึกษา	308.2	-	38.9	19.5	51.1	51.1	34.6	0.5	68.4	32.9	10.9	-	0.3	11. Real estate, renting and business activities			
14. งานด้านสุขภาพ และงานสังคมสงเคราะห์	167.6	-	10.0	7.3	8.7	4.5	0.5	0.9	46.7	6.4	82.7	-	-	12. Public administration and defence, compulsory social security			
15. กิจกรรมด้านบริการชุมชน สังคม และการบริการ ส่วนบุคคลอื่นๆ	60.1	0.9	5.3	1.9	3.6	14.6	0.9	0.2	9.3	20.8	2.6	-	0.1	13. Education			
16. ธุรกิจ ในครัวเรือนส่วนบุคคล	87.7	0.9	18.0	26.6	14.8	19.0	0.8	-	4.7	1.6	1.3	-	0.1	14. Health and social work			
17. องค์การระหว่างประเทศและองค์การต่างประเทศ อื่นๆ และสมาชิก	4.8	-	0.4	1.2	0.2	2.9	-	-	-	-	-	-	-	15. Other community, social and personal service activity			
18. ไม่ทราบ	-	-	-	-	-	-	-	-	-	-	-	-	-	-	16. Private households with employed persons		
รวม	56919	88.6	21599.3	1590.4	683.3	446.8	80.6	2.7	271.8	194.4	173.7	-	0.3	FEMALE			
1. เกษตรกรรม การตัดสัตว์ และการป่าไม้	3406.8	70.7	1637.7	1112.6	337.0	193.8	14.1	0.1	14.8	19.3	6.8	-	-	1. Agriculture, hunting and forestry			
2. การประมง	10.9	0.3	7.6	1.7	0.1	1.3	-	-	0.1	-	-	-	-	2. Fishing			
3. การทำเหมืองแร่ และถลุงแร่	0.5	-	-	0.5	-	-	-	-	-	-	-	-	-	3. Mining and quarrying			
4. การผลิต	510.3	2.9	155.1	153.8	115.9	55.7	10.7	-	6.8	6.2	3.3	-	-	4. Manufacturing			
5. การไฟฟ้า ก๊าซ และการประปา	3.6	-	0.7	0.0	2.0	-	0.2	-	1.2	0.1	0.1	-	-	5. Electricity, gas and water supply			
6. การก่อสร้าง	72.7	-	20.6	35.6	4.9	3.1	2.6	-	3.3	2.4	0.3	-	-	6. Construction			
7. การขนส่ง การขายปลีก การซ่อมแซมยานยนต์ รถจักรยานยนต์ และใช้ยานยนต์ และของใช้ ในครัวเรือน	676.4	6.3	197.3	146.8	120.5	74.1	27.1	0.9	45.9	39.5	17.7	-	0.3	7. Wholesale and retail trade, repair of motor vehicles motorcycles and personal and household goods			
8. โรงแรมและภัตตาคาร	325.5	7.9	92.6	82.7	51.2	54.4	6.0	0.1	15.8	13.0	1.9	-	-	8. Hotel and restaurants			
9. การขนส่ง การที่ขึ้นที่บินที่ และการรถยนต์	12.7	-	2.9	2.5	0.3	0.6	0.6	-	3.3	2.3	0.2	-	-	9. Transport, storage and communication			
10. การบริการสังคมและการเงิน	35.8	0.1	0.3	1.9	3.0	1.7	1.2	0.1	18.7	7.2	1.6	-	-	10. Financial intermediation			
11. กิจกรรมด้านบริการชุมชน สังคม และการบริการ ส่วนบุคคลอื่นๆ	41.7	-	7.0	5.9	5.5	6.5	1.9	0.1	11.0	2.3	1.3	-	-	11. Real estate, renting and business activities			
12. การบริหารราชการ และการป้องกันประเทศ รวมทั้งการป้องกันสังคมกับสันติ	121.3	-	1.7	0.8	3.6	7.9	5.3	-	65.0	30.9	8.2	-	-	12. Public administration and defence, compulsory social security			
13. การศึกษา	203.8	0.1	2.5	13.0	1.3	2.4	1.6	0.9	58.9	10.7	112.6	-	-	13. Education			
14. งานด้านสุขภาพ และงานสังคมสงเคราะห์	157.2	-	6.0	7.8	10.5	27.8	6.2	0.6	26.6	56.7	15.2	-	-	14. Health and social work			
15. กิจกรรมด้านบริการชุมชน สังคม และการบริการ ส่วนบุคคลอื่นๆ	90.8	0.2	19.8	17.2	23.8	16.2	2.7	-	2.6	3.7	4.6	-	-	15. Other community, social and personal service activity			
16. ธุรกิจ ในครัวเรือนส่วนบุคคล	21.8	0.2	8.3	7.5	3.8	1.5	0.4	-	-	0.1	0.1	-	-	16. Private households with employed persons			
17. องค์การระหว่างประเทศและองค์การต่างประเทศ อื่นๆ และสมาชิก	-	-	-	-	-	-	-	-	-	-	-	-	-	17. Extra-territorial organizations and bodies			
18. ไม่ทราบ	-	-	-	-	-	-	-	-	-	-	-	-	-	18. Unknown			

U/ รวมหรือรวมกัน V/ รวมหรือรวมกัน



ตารางที่ 6 จำนวนผู้มีงานทำ จำแนกตามสถานภาพทำงาน อาชีพ ภาคตะวันออกเฉียงเหนือ

TABLE 6 EMPLOYED PERSONS BY WORK STATUS, OCCUPATION , NORTHEASTERN REGION

ไตรมาสที่ 3:2551 : Quarter 3:2008

หน่วยเป็นพัน : In Thousands

อาชีพ	สถานภาพการทำงาน Work Status						TOTAL	OCCUPATION
	รวม	นายจ้าง	ลูกจ้างรัฐบาล	ลูกจ้างเอกชน	ทำงานส่วนตัว	ช่วยธุรกิจครอบครัว		
	Total	Employer	Government Employee	Private Employee	Own Account Worker	Unpaid Family Worker	Members of Producers' Cooperatives	
<b>ยอดรวม</b>	<b>12,688.8</b>	<b>155.1</b>	<b>1,082.2</b>	<b>2,523.2</b>	<b>5,040.8</b>	<b>3,862.7</b>	<b>24.8</b>	<b>TOTAL</b>
1. ผู้บัญญัติกฎหมาย ข้าราชการระดับอาวุโส และผู้จัดการ	225.7	53.7	145.9	23.2	2.8	-	0.1	1. Legislators, senior officials and managers
2. ผู้ประกอบวิชาชีพด้านต่างๆ	425.0	0.5	380.9	36.5	4.6	2.3	0.2	2. Professionals
3. ผู้ประกอบวิชาชีพด้านเทคนิคสาขาต่างๆ และอาชีพที่เกี่ยวข้อง	246.4	1.7	114.9	108.2	18.5	3.2	-	3. Technicians and associate professionals
4. เสมียน	277.5	0.6	152.8	98.7	10.0	15.5	-	4. Clerks
5. พนักงานบริการและพนักงานในร้านค้า และตลาด	1,530.8	36.5	110.8	264.6	678.8	435.2	4.8	5. Service workers and shop and market sales workers
6. ผู้ปฏิบัติงานที่มีฝีมือในด้านเกษตร และการประมง	7,328.3	30.5	11.4	341.5	3,728.3	3,216.0	0.7	6. Skilled agricultural and fishery workers
7. ผู้ปฏิบัติงานด้านความสามารถที่มีอยู่ และธุรกิจการค้าที่เกี่ยวข้อง	1,105.8	23.3	23.4	627.1	312.9	103.8	15.4	7. Craft and related trades workers
8. ผู้ปฏิบัติการโรงงานและเครื่องจักร และผู้ปฏิบัติงานด้านการประกอบ	506.1	5.5	32.2	356.8	102.0	9.6	-	8. Plant and machine operators and assemblers
9. อาชีพขั้นพื้นฐานต่างๆ ในด้านการขาย และการให้บริการ	1,043.1	2.8	109.9	666.6	183.0	77.2	3.6	9. Elementary occupations
10. คนงานซึ่งมิได้จำแนกไว้ตามหมวดอื่น	-	-	-	-	-	-	-	10. Workers not classifiable by occupation







ตารางที่ 8 จำนวนผู้มีงานทำ อำนวยตามอาชีพ จำนวนชั่วโมงทำงานต่อสัปดาห์ การมีเวลาเหลือพอและต้องการทำงานเพิ่มขึ้น ภาคตะวันออกเฉียงเหนือ  
 TABLE 8 EMPLOYED PERSONS BY OCCUPATION, HOURS WORKED PER WEEK, AVAILABILITY FOR ADDITIONAL WORK, NORTHEASTERN REGION

ไตรมาสที่ 3/2551 : Quarter 3/2008

หน่วยนับพัน : In Thousands

จำนวนชั่วโมงทำงาน เพศและ การมีเวลาเหลือพอ และต้องการทำงานเพิ่มขึ้น	อาชีพ Occupation										HOURS WORKED, SEX AND AVAILABILITY FOR ADDITIONAL WORK	
	รวม ผู้มีอยู่ตามกฎหมาย และ ผู้จัดการ Legislators & Managers	วิชาชีพ ด้านต่างๆ Profes- sional	วิชาชีพ ด้านเทคนิค Technicians	เสมียน Clerks	พนักงาน บริการ Service Workers	ด้านการเกษตร และประมง Agricultural & Fishery	ด้านความ สามารถทางมือ Craft & related trades	ผู้ปฏิบัติงาน โรงงานเครื่องจักร Plant & Machine operators	อาชีพอื่น ฐานต่างๆ Elementary occupations	งานซึ่งมี ได้เข้ามาได้ ไม่หมวดอื่น Not classifiable		TOTAL
ยอดรวม	12,688.8	225.7	425.0	246.4	277.5	1,530.8	7,328.3	1,105.8	506.1	1,043.1	-	-
มี	211.1	0.5	1.1	0.4	1.4	8.1	160.5	16.4	3.5	19.3	-	Available
ไม่มี	12,477.7	225.3	423.9	246.0	276.2	1,522.7	7,167.9	1,089.4	502.5	1,023.8	-	Not available
มีงบประมาณแต่ไม่ได้ทำงาน	74.3	1.1	2.6	0.3	0.8	4.6	48.6	9.0	4.1	3.1	-	With job not work
มี	7.4	-	-	-	0.1	0.1	4.6	1.7	1.0	-	-	Available
ไม่มี	66.9	1.1	2.6	0.3	0.8	4.5	44.0	7.3	3.1	3.1	-	Not available
1-9 ชั่วโมง	74.8	-	-	0.1	-	0.8	65.3	1.7	0.1	6.8	-	1-9 hours
มี	5.6	-	-	-	-	-	3.2	1.6	0.1	0.7	-	Available
ไม่มี	69.3	-	-	0.1	-	0.8	62.2	0.1	-	6.1	-	Not available
10-19 ชั่วโมง	340.9	3.9	0.6	2.0	0.1	26.5	264.6	15.2	8.0	19.9	-	10-19 hours
มี	36.8	-	-	-	-	1.5	22.9	3.7	0.1	8.6	-	Available
ไม่มี	304.1	3.9	0.6	2.0	0.1	25.0	241.7	11.5	7.9	11.3	-	Not available
20-29 ชั่วโมง	987.0	3.3	6.2	3.7	1.2	39.6	809.3	61.6	13.5	48.8	-	20-29 hours
มี	60.3	-	0.3	0.1	0.1	3.9	51.6	2.3	0.4	1.8	-	Available
ไม่มี	926.7	3.3	5.9	3.6	1.1	35.7	757.7	59.3	13.1	47.0	-	Not available
30-34 ชั่วโมง	438.4	3.5	5.6	3.7	0.7	38.3	311.8	29.5	6.8	38.6	-	30-34 hours
มี	22.0	-	-	-	-	-	16.5	3.2	0.3	1.9	-	Available
ไม่มี	416.4	3.5	5.6	3.7	0.7	38.3	295.2	26.3	6.5	36.6	-	Not available
35-39 ชั่วโมง	1,525.2	75.8	250.4	85.8	127.7	133.1	690.8	56.1	37.5	68.1	-	35-39 hours
มี	22.4	0.3	0.1	0.1	-	1.3	19.3	0.3	0.1	1.0	-	Available
ไม่มี	1,502.8	75.5	250.3	85.6	127.7	131.8	671.5	55.9	37.4	67.1	-	Not available
40-49 ชั่วโมง	4,160.2	59.0	117.7	98.3	98.2	496.9	2,250.9	424.2	205.1	410.0	-	40-49 hours
มี	40.9	0.2	0.7	0.3	-	0.3	30.5	3.6	0.1	5.1	-	Available
ไม่มี	4,119.3	58.7	117.0	98.0	98.2	496.6	2,220.4	420.6	205.0	404.9	-	Not available
50 ชั่วโมงขึ้นไป	5,088.0	79.3	41.9	52.7	48.9	790.9	2,887.0	508.5	231.1	447.9	-	50 hours and over
มี	15.7	-	-	-	1.3	1.0	11.8	-	1.5	0.2	-	Available
ไม่มี	5,072.3	79.3	41.9	52.7	47.6	789.9	2,875.2	508.5	229.6	447.7	-	Not available



ตารางที่ 9 จำนวนผู้มีงานทำ อื่นนอกอุตสาหกรรม จำนวนชั่วโมงทำงานต่อสัปดาห์ การมีเวลาเหลือและต้องการทำงานเพิ่มขึ้น ภาคตะวันออกเฉียงเหนือ  
 TABLE 9 EMPLOYED PERSONS BY INDUSTRY, HOURS WORKED PER WEEK, AVAILABILITY FOR ADDITIONAL WORK , NORTHEASTERN REGION

จำนวนชั่วโมงทำงาน เพศและ การมีเวลาเหลือ และต้องการทำงานเพิ่มขึ้น	อุตสาหกรรม Industry										รวม Total	HOURS WORKED, SEX AND AVAILABILITY FOR ADDITIONAL WORK
	เกษตรกรรม Agriculture	การประมง Fishing	เหมืองแร่ เหมืองหิน & Quarrying	การผลิต Manufacturing	ไฟฟ้า ก๊าซ และประปา Electricity, Gas & Water supply	การก่อสร้าง Construction	การขนส่ง การขุดเจาะ Wholesale & Retail trade	โรงแรม และภัตตาคาร Hotels & Restaurants	การขนส่ง Transport & Communi- cation	การขนส่ง Transport & Communi- cation		
ยอดรวม	12,688.8	7,995.2	64.7	4.9	929.2	19.4	533.5	1,514.4	495.8	149.8	TOTAL	
มี	211.1	169.5	4.4	0.4	6.7	-	10.1	5.8	3.2	1.5	Available	
ไม่มี	12,477.7	7,825.7	60.4	4.4	922.6	19.4	523.5	1,508.7	492.7	148.3	Not available	
มีงบประมาณแต่ไม่ทำงาน	74.3	48.6	-	-	6.8	-	4.6	4.8	3.7	1.9	With job not work	
มี	7.4	4.6	-	-	-	-	1.7	0.1	-	1.0	Available	
ไม่มี	66.9	44.0	-	-	6.8	-	2.9	4.7	3.7	0.9	Not available	
1-9 ชั่วโมง	74.8	66.7	-	0.4	0.1	-	6.2	0.9	0.2	0.1	1 - 9 hours	
มี	5.6	3.3	-	0.4	-	-	1.6	-	-	0.1	Available	
ไม่มี	69.3	63.4	-	0.1	0.1	-	4.6	0.9	0.2	-	Not available	
10-19 ชั่วโมง	340.9	284.1	1.5	-	10.3	0.0	8.6	19.5	9.6	1.2	10 - 19 hours	
มี	36.8	29.9	0.3	-	1.2	-	3.1	0.2	0.4	0.1	Available	
ไม่มี	304.1	254.2	1.2	-	9.1	0.0	5.5	19.3	9.3	1.0	Not available	
20-29 ชั่วโมง	987.0	812.1	7.0	-	52.3	1.8	25.8	39.9	17.9	4.9	20 - 29 hours	
มี	60.3	52.8	0.1	-	1.0	-	1.6	2.7	1.5	0.2	Available	
ไม่มี	926.7	759.2	6.9	-	51.4	1.8	24.2	37.1	16.4	4.6	Not available	
30-34 ชั่วโมง	438.4	326.8	5.9	0.1	17.4	0.1	17.5	30.6	16.4	6.1	30 - 34 hours	
มี	22.0	16.3	1.5	-	3.3	-	-	0.1	-	-	Available	
ไม่มี	416.4	310.6	4.4	0.1	14.1	0.1	17.5	30.5	16.4	6.1	Not available	
35-39 ชั่วโมง	1,525.2	701.3	13.5	-	38.7	8.2	17.2	56.6	38.5	17.4	35 - 39 hours	
มี	22.4	20.1	-	-	0.3	-	0.1	1.3	0.2	-	Available	
ไม่มี	1,502.8	681.3	13.5	-	38.4	8.2	17.1	55.3	38.3	17.4	Not available	
40-49 ชั่วโมง	4,160.2	2,389.2	16.9	0.7	397.7	5.8	190.1	515.5	196.8	60.2	40 - 49 hours	
มี	40.9	29.3	2.6	-	0.9	-	2.0	1.1	0.5	0.1	Available	
ไม่มี	4,119.3	2,359.9	14.3	0.7	396.8	5.8	188.2	514.4	196.3	60.2	Not available	
50 ชั่วโมงขึ้นไป	5,088.0	2,966.4	19.9	3.7	406.1	3.4	263.6	846.8	212.8	58.2	50 hours and over	
มี	15.7	13.2	-	-	-	-	-	0.3	0.6	-	Available	
ไม่มี	5,072.3	2,953.2	19.9	3.7	406.1	3.4	263.6	846.6	212.2	58.2	Not available	

ไตรมาสที่ 3:2551 : Quarter 3:2008

หน่วยเป็นพัน : In Thousands

ตารางที่ 9 จำนวนผู้มีงานทำ จำนวนชั่วโมงทำงานต่อสัปดาห์ การมีเวลาเหลือพอและต้องการทำงานเพิ่มขึ้น ภาคตะวันออกเฉียงเหนือ (ต่อ)

TABLE 9 EMPLOYED PERSONS BY INDUSTRY, HOURS WORKED PER WEEK, AVAILABILITY FOR ADDITIONAL WORK, NORTHEASTERN REGION (Contd.)

หน่วยเป็นพัน : In Thousands

จำนวนชั่วโมงทำงาน เพศ และ การมีเวลาเหลือพอ และต้องการทำงานเพิ่มขึ้น	อุตสาหกรรม (ต่อ) Industry (Contd.)										HOURS WORKED, SEX AND AVAILABILITY FOR ADDITIONAL WORK
	สื่อกลาง ทางการเงิน Financial intermediation	อสังหาริมทรัพย์ และเช่า Real estate & Renting	บริหารราชการ และป้องกันประเทศ Public adminis- tration & Defence	การศึกษา Education	สุขภาพและ สังคมสงเคราะห์ Health & Social work	บริการ ชุมชนสังคม & Social & community	ธุรกิจครัว- เรือนส่วนบุคคล Private households with employed persons	องค์กร ระหว่างประเทศ Extra-territorial organizations	ไม่ทราบ Unknown	TOTAL	
ยอดรวม	68.9	89.6	429.5	371.4	217.4	178.5	26.5	-	-	-	-
มี	-	1.3	2.3	0.9	0.6	4.3	0.3	-	-	-	Available
ไม่มี	68.9	88.3	427.2	370.6	216.8	174.2	26.2	-	-	-	Not available
มีงานประจำแต่ไม่ทำงาน	0.2	0.6	0.3	0.1	2.8	0.1	-	-	-	-	With job not work
มี	-	-	-	-	-	-	-	-	-	-	Available
ไม่มี	0.2	0.6	0.3	0.1	2.8	0.1	-	-	-	-	Not available
1-9 ชั่วโมง	-	-	-	-	-	0.2	0.1	-	-	-	1-9 hours
มี	-	-	-	-	-	-	0.1	-	-	-	Available
ไม่มี	-	-	-	-	-	0.2	-	-	-	-	Not available
10-19 ชั่วโมง	1.6	0.1	1.1	0.1	0.2	2.6	0.3	-	-	-	10-19 hours
มี	-	-	-	-	-	1.6	-	-	-	-	Available
ไม่มี	1.6	0.1	1.1	0.1	0.2	1.0	0.3	-	-	-	Not available
20-29 ชั่วโมง	0.3	2.5	5.3	5.3	2.1	9.6	0.6	-	-	-	20-29 hours
มี	-	-	-	0.1	0.2	0.1	-	-	-	-	Available
ไม่มี	0.3	2.5	5.3	5.2	1.9	9.4	0.6	-	-	-	Not available
30-34 ชั่วโมง	2.7	2.7	4.6	4.0	0.3	2.9	0.3	-	-	-	30-34 hours
มี	-	0.2	0.5	-	-	-	0.1	-	-	-	Available
ไม่มี	2.7	2.5	4.2	4.0	0.3	2.9	0.2	-	-	-	Not available
35-39 ชั่วโมง	23.9	10.4	257.9	219.4	96.7	24.6	0.9	-	-	-	35-39 hours
มี	-	-	0.3	0.1	0.1	0.1	-	-	-	-	Available
ไม่มี	23.9	10.4	257.7	219.2	96.6	24.6	0.9	-	-	-	Not available
40-49 ชั่วโมง	29.5	37.6	88.8	94.9	65.4	63.1	8.1	-	-	-	40-49 hours
มี	-	1.1	0.3	0.6	0.3	2.2	0.1	-	-	-	Available
ไม่มี	29.5	36.5	88.5	94.3	65.2	60.9	8.0	-	-	-	Not available
50 ชั่วโมงขึ้นไป	10.6	35.7	71.5	47.7	49.9	75.4	16.2	-	-	-	50 hours and over
มี	-	-	1.3	-	-	0.3	0.1	-	-	-	Available
ไม่มี	10.6	35.7	70.2	47.7	49.9	75.1	16.2	-	-	-	Not available



ตารางที่ 9 จำนวนผู้มีงานทำ จำนวนคนอุตสาหกรรม จำนวนชั่วโมงทำงานต่อสัปดาห์ การมีเวลาเหลือและต้องการทำงานเพิ่มขึ้น และเพศ ภาคตะวันออกเฉียงเหนือ  
 TABLE 9 EMPLOYED PERSONS BY INDUSTRY, HOURS WORKED PER WEEK, AVAILABILITY FOR ADDITIONAL WORK AND SEX, NORTHEASTERN REGION

หน่วยนับ : in Thousands

จำนวนชั่วโมงทำงาน เพศ และ ความต้องการทำงานเพิ่มขึ้น	อุตสาหกรรม Industry										รวม Total	การขนส่ง Transport & Commu- cation	การขนส่ง Transport & Commu- cation	HOURS WORKED, SEX AND AVAILABILITY FOR ADDITIONAL WORK
	เกษตรกรรม Agriculture	การประมง Fishing	เหมืองแร่ และเหมือง Mining & Quarrying	การผลิต Manufacturing	ไฟฟ้า และก๊าซ Electricity, Gas & Water supply	ก่อสร้าง Construction	การค้าปลีก Wholesale & Retail trade	โรงแรม และภัตตาคาร Hotels & Restaurants	การขนส่ง Transport & Commu- cation	การขนส่ง Transport & Commu- cation				
<b>ชาย</b>	<b>4,188.4</b>	<b>53.8</b>	<b>4.4</b>	<b>418.9</b>	<b>15.8</b>	<b>460.8</b>	<b>838.0</b>	<b>170.3</b>	<b>137.2</b>	<b>137.2</b>	<b>170.3</b>	<b>137.2</b>	<b>TOTAL (MALE)</b>	
มี	141.7	4.4	0.4	2.1	-	10.0	3.9	1.9	1.5	-	1.9	1.5	Available	
ไม่มี	6,855.2	494	3.9	416.8	15.8	450.8	834.1	168.4	135.7	-	168.4	135.7	Not available	
มีงานประจำแต่ไม่ได้ทำงาน	46.6	-	-	2.5	-	4.5	4.7	1.3	1.9	-	1.3	1.9	With job not work	
1-9 ชั่วโมง	5.7	-	-	-	-	1.6	-	-	1.0	-	-	1.0	Available	
10-19 ชั่วโมง	40.8	-	0.4	2.5	-	1.7	4.7	1.3	0.9	-	1.3	0.9	Not available	
20-29 ชั่วโมง	38.1	-	0.4	-	-	1.6	0.2	-	0.1	-	-	0.1	1-9 hours	
30-34 ชั่วโมง	1.9	-	0.4	-	-	1.6	-	-	0.1	-	-	0.1	Available	
35-39 ชั่วโมง	36.4	-	-	-	-	0.1	0.2	-	-	-	-	-	Not available	
40-49 ชั่วโมง	118.4	1.4	-	2.4	0.0	8.6	10.2	2.7	0.7	-	2.7	0.7	10-19 hours	
50 ชั่วโมงขึ้นไป	17.3	0.3	-	-	-	3.1	0.1	-	0.1	-	-	0.1	Available	
ไม่มี	132.0	1.1	-	2.4	0.0	5.5	10.0	2.7	0.6	-	2.7	0.6	Not available	
20-29 ชั่วโมง	464.8	4.5	-	20.7	1.8	21.6	15.0	5.4	2.6	-	5.4	2.6	20-29 hours	
มี	32.1	0.1	-	0.9	-	1.6	1.4	1.1	0.2	-	1.1	0.2	Available	
ไม่มี	427.4	4.4	-	19.8	1.8	20.0	13.6	4.4	2.4	-	4.4	2.4	Not available	
30-34 ชั่วโมง	234.2	5.9	0.1	2.2	0.1	15.1	16.6	6.7	5.9	-	6.7	5.9	30-34 hours	
มี	15.5	1.5	-	0.9	-	-	0.1	-	-	-	-	-	Available	
ไม่มี	218.7	4.4	0.1	1.3	0.1	15.1	16.5	6.7	5.9	-	6.7	5.9	Not available	
35-39 ชั่วโมง	747.4	11.3	-	10.7	7.0	11.7	28.8	9.4	16.6	-	9.4	16.6	35-39 hours	
มี	17.6	-	-	0.3	-	0.1	1.2	0.2	-	-	0.2	-	Available	
ไม่มี	729.8	11.3	-	10.4	7.0	11.6	27.6	9.2	16.6	-	9.2	16.6	Not available	
40-49 ชั่วโมง	2,175.0	14.6	0.2	171.5	3.4	160.6	293.1	58.7	52.7	-	58.7	52.7	40-49 hours	
มี	22.3	2.6	-	0.1	-	2.0	1.1	-	0.1	-	-	0.1	Available	
ไม่มี	2,143.4	12.0	0.2	171.4	3.4	158.6	292.0	58.7	52.7	-	58.7	52.7	Not available	
50 ชั่วโมงขึ้นไป	3,139.1	16.2	3.7	208.9	3.4	237.0	469.6	86.0	56.7	-	86.0	56.7	50 hours and over	
มี	12.4	-	-	-	-	-	0.1	0.6	-	-	0.6	-	Available	
ไม่มี	3,126.7	16.2	3.7	208.9	3.4	237.0	469.5	85.4	56.7	-	85.4	56.7	Not available	
<b>หญิง</b>	<b>3,406.8</b>	<b>10.9</b>	<b>0.5</b>	<b>510.3</b>	<b>3.6</b>	<b>72.7</b>	<b>676.4</b>	<b>325.5</b>	<b>12.7</b>	<b>12.7</b>	<b>325.5</b>	<b>12.7</b>	<b>TOTAL (FEMALE)</b>	
มี	59.0	-	-	4.6	-	0.1	1.8	1.3	0.1	-	1.3	0.1	Available	
ไม่มี	3,347.8	10.9	0.5	505.8	3.6	72.6	674.6	324.2	12.6	-	324.2	12.6	Not available	
มีงานประจำแต่ไม่ได้ทำงาน	27.7	-	-	4.3	-	0.1	0.1	2.4	-	-	2.4	-	With job not work	
1-9 ชั่วโมง	1.7	-	-	1.5	-	0.1	-	-	-	-	-	-	Available	
10-19 ชั่วโมง	26.0	-	-	4.3	-	-	0.1	2.4	-	-	2.4	-	Not available	
มี	34.3	-	-	0.1	-	4.5	0.7	0.2	-	-	0.2	-	1-9 hours	
ไม่มี	15.7	-	-	-	-	-	-	-	-	-	-	-	Not available	
20-29 ชั่วโมง	32.8	-	-	0.1	-	4.5	0.7	0.2	-	-	0.2	-	Available	
มี	1.5	-	-	-	-	-	-	-	-	-	-	-	Not available	
ไม่มี	31.3	-	-	-	-	-	-	-	-	-	-	-	Not available	
30-34 ชั่วโมง	191.6	0.2	-	7.9	-	-	9.3	6.9	0.4	-	6.9	0.4	10-19 hours	
มี	17.5	-	-	1.2	-	-	0.4	0.1	-	-	0.1	-	Available	
ไม่มี	174.1	0.2	-	6.6	-	-	9.3	6.6	0.4	-	6.6	0.4	Not available	
20-29 ชั่วโมง	522.2	2.5	-	31.6	-	4.2	24.9	12.4	2.3	-	12.4	2.3	20-29 hours	
มี	22.9	-	-	0.1	-	-	1.3	0.5	0.1	-	0.5	0.1	Available	
ไม่มี	499.3	2.5	-	31.6	-	4.2	23.5	12.0	2.2	-	12.0	2.2	Not available	
30-34 ชั่วโมง	204.2	-	-	15.2	-	2.4	14.0	9.7	0.2	-	9.7	0.2	30-34 hours	
มี	3.9	-	-	2.5	-	-	-	-	-	-	-	-	Available	
ไม่มี	197.7	-	-	12.7	-	2.4	14.0	9.7	0.2	-	9.7	0.2	Not available	
35-39 ชั่วโมง	777.8	2.2	-	28.0	1.2	5.5	27.8	29.1	0.8	-	29.1	0.8	35-39 hours	
มี	4.8	-	-	-	-	-	0.1	0.0	-	-	0.0	-	Available	
ไม่มี	773.0	2.2	-	28.0	1.2	5.5	27.7	29.1	0.8	-	29.1	0.8	Not available	
40-49 ชั่วโมง	1,985.2	2.3	0.5	226.2	2.4	29.5	222.4	138.1	7.5	-	138.1	7.5	40-49 hours	
มี	9.3	-	-	0.8	-	-	0.0	0.5	-	-	0.5	-	Available	
ไม่มี	1,975.9	2.3	0.5	225.4	2.4	29.5	222.4	137.6	7.5	-	137.6	7.5	Not available	
50 ชั่วโมงขึ้นไป	1,948.9	3.8	-	197.1	0.1	26.6	377.2	126.8	1.5	-	126.8	1.5	50 hours and over	
มี	3.3	-	-	-	-	-	0.2	-	-	-	-	-	Available	
ไม่มี	1,945.6	3.8	-	197.1	0.1	26.6	377.0	126.8	1.5	-	126.8	1.5	Not available	

ตารางที่ 9 จำนวนผู้มีงานทำ จำนวนตามอุตสาหกรรม จำนวนชั่วโมงทำงานต่อสัปดาห์ การมีงานหรือพอและต้องการทำงานเพิ่มขึ้น และเพศ ภาคตะวันออกเฉียงเหนือ (ต่อ)

TABLE 9 EMPLOYED PERSONS BY INDUSTRY, HOURS WORKED PER WEEK, AVAILABILITY FOR ADDITIONAL WORK AND SEX, NORTHEASTERN REGION (Contd.)

ไตรมาสที่ 3:2551 : Quarter 3:2008 หน่วยเป็นพัน : In Thousands

จำนวนชั่วโมงทำงาน เพศ และ การมีงานหรือพอ และต้องการทำงานเพิ่มขึ้น	อุตสาหกรรม (ต่อ) Industry (Contd.)										HOURS WORKED, SEX AND AVAILABILITY FOR ADDITIONAL WORK	
	สื่อกลาง ทางการเงิน Financial intermediation	อสังหาริมทรัพย์ และการให้เช่า Real estate & Renting	บริการราชการ และป้องกันประเทศ Public adminis- tration & Defence	การศึกษา Education	สุขภาพและ สังคมสาระ Health & Social work	ชุมชน Other community & Social with employed persons	บริการ สังคม Private households	ธุรกิจครัว- เรือนส่วนบุคคล Extra-territorial organizations	ไม่ทราบ Unknown	TOTAL (MALE)		
ชาย	33.1	47.8	308.2	167.6	60.1	87.7	4.8	-	-	-	4.8	Available
มีงานประจำแต่ไม่ได้ทำงาน	-	1.3	2.1	0.1	0.1	3.6	-	-	-	-	3.6	Not available
ไม่ทำงาน	33.1	46.6	306.1	167.6	60.0	84.1	4.8	-	-	-	4.8	With job not work
1-9 ชั่วโมง	0.1	0.1	0.2	0.1	-	-	-	-	-	-	-	Available
10-19 ชั่วโมง	0.1	0.1	0.2	0.1	-	-	-	-	-	-	-	Not available
20-29 ชั่วโมง	-	-	-	-	-	-	-	-	-	-	-	Available
30-34 ชั่วโมง	0.1	0.1	1.1	0.1	-	2.0	0.0	-	-	-	0.0	Not available
35-39 ชั่วโมง	1.6	-	-	-	-	1.4	-	-	-	-	-	Available
40-49 ชั่วโมง	1.6	0.1	1.1	0.1	0.6	5.2	-	-	-	-	-	Not available
50 ชั่วโมงขึ้นไป	-	1.0	5.0	1.6	0.5	5.2	-	-	-	-	-	Available
ไม่ทำงาน	-	1.0	5.0	1.5	0.4	5.2	-	-	-	-	-	Not available
1-9 ชั่วโมง	0.2	0.7	4.2	0.4	-	1.9	-	-	-	-	-	Available
10-19 ชั่วโมง	0.2	0.5	3.8	0.4	-	1.9	-	-	-	-	-	Not available
20-29 ชั่วโมง	12.4	4.4	159.6	90.0	22.5	13.2	-	-	-	-	-	Available
30-34 ชั่วโมง	12.4	4.4	159.6	90.0	22.5	13.2	-	-	-	-	-	Not available
35-39 ชั่วโมง	14.0	18.7	71.5	42.5	18.1	25.3	0.6	-	-	-	0.6	Available
40-49 ชั่วโมง	-	1.1	0.3	-	-	2.2	-	-	-	-	-	Not available
50 ชั่วโมงขึ้นไป	14.0	17.6	71.2	42.5	18.1	23.1	0.6	-	-	-	0.6	Available
ไม่ทำงาน	4.9	22.8	66.6	33.0	19.0	40.0	4.1	-	-	-	4.1	Not available
1-9 ชั่วโมง	4.9	-	1.3	-	-	-	-	-	-	-	-	Available
10-19 ชั่วโมง	4.9	22.8	65.3	33.0	19.0	40.0	4.1	-	-	-	4.1	Not available
20-29 ชั่วโมง	35.8	41.7	121.3	203.8	157.2	90.8	21.8	-	-	-	21.8	Available
30-34 ชั่วโมง	-	-	0.3	0.8	0.5	0.7	0.3	-	-	-	0.3	Not available
35-39 ชั่วโมง	35.8	41.7	121.1	203.0	156.8	90.1	21.4	-	-	-	21.4	Available
40-49 ชั่วโมง	0.1	0.4	0.1	-	2.8	0.1	-	-	-	-	-	Not available
50 ชั่วโมงขึ้นไป	-	-	-	-	-	-	-	-	-	-	-	Available
1-9 ชั่วโมง	0.1	0.4	0.1	-	2.8	0.1	-	-	-	-	-	Not available
10-19 ชั่วโมง	-	-	-	-	-	0.2	0.1	-	-	-	0.1	Available
20-29 ชั่วโมง	-	-	-	-	-	0.2	0.1	-	-	-	0.1	Not available
30-34 ชั่วโมง	0.1	-	-	-	0.2	0.6	0.3	-	-	-	0.3	Available
35-39 ชั่วโมง	0.1	-	-	-	0.2	0.4	0.3	-	-	-	0.3	Not available
40-49 ชั่วโมง	0.3	1.5	0.3	3.8	1.5	4.3	0.6	-	-	-	0.6	Available
50 ชั่วโมงขึ้นไป	0.3	1.5	0.3	3.7	1.5	4.2	0.6	-	-	-	0.6	Not available
ไม่ทำงาน	2.5	2.0	0.4	3.6	0.3	1.0	0.1	-	-	-	0.1	Available
1-9 ชั่วโมง	2.5	2.0	0.4	3.6	0.3	1.0	0.2	-	-	-	0.2	Not available
10-19 ชั่วโมง	11.5	6.0	98.4	129.4	74.2	11.4	0.9	-	-	-	0.9	Available
20-29 ชั่วโมง	11.5	6.0	98.1	129.3	74.0	11.4	0.9	-	-	-	0.9	Not available
30-34 ชั่วโมง	15.4	18.8	17.2	52.4	47.3	37.8	7.4	-	-	-	7.4	Available
35-39 ชั่วโมง	-	-	-	0.6	0.3	0.1	0.1	-	-	-	0.1	Not available
40-49 ชั่วโมง	15.4	18.8	17.2	51.8	47.1	37.8	7.4	-	-	-	7.4	Available
50 ชั่วโมงขึ้นไป	5.8	12.9	4.9	14.7	30.9	35.4	12.2	-	-	-	12.2	Not available
ไม่ทำงาน	5.8	12.9	4.9	14.7	30.9	35.1	12.1	-	-	-	12.1	Available
1-9 ชั่วโมง	-	-	-	-	-	0.3	0.1	-	-	-	0.1	Not available
10-19 ชั่วโมง	-	-	-	-	-	0.3	0.1	-	-	-	0.1	Available



ตารางที่ 10 จำนวนผู้มีงานทำ จำนวนคนตามสถานภาพการทำงาน จำนวนชั่วโมงทำงานต่อสัปดาห์ การมีเวลาเหลือหรือต้องการทำงานเพิ่มขึ้น และเพศ ภาคตะวันออกเฉียงเหนือ  
 TABLE 10 EMPLOYED PERSONS BY WORK STATUS, HOURS WORKED PER WEEK, AVAILABILITY FOR ADDITIONAL WORK AND SEX, NORTHEASTERN REGION

จำนวนชั่วโมงทำงาน เพศ และ การมีเวลาเหลือ หรือต้องการทำงานเพิ่มขึ้น	สถานภาพการทำงาน Work Status						HOURS WORKED, SEX AND AVAILABILITY FOR ADDITIONAL WORK		
	รวม Total	นิตยจ้าง Employer	ผู้จ้างรัฐบาล Government Employee	ผู้จ้างเอกชน Private Employee	ทำงานส่วนตัว Own Account Worker			ครอบครัว Unpaid Family Worker	กรรมการ Members of Producers' Cooperatives
					ผู้จ้างรัฐบาล Government Employee	ผู้จ้างเอกชน Private Employee			
<b>ชาย</b>	<b>6,906.9</b>	<b>119.6</b>	<b>611.6</b>	<b>1,514.8</b>	<b>3,347.8</b>	<b>1,391.7</b>	<b>11.3</b>	<b>MALE</b>	
มี	141.7	1.3	2.5	32.1	69.6	36.2	-	Available	
ไม่มี	6,852.2	118.3	609.2	1,482.7	3,278.2	1,355.5	11.3	Not available	
มีงานประจำแต่ไม่ได้ทำงาน	46.6	4.1	0.2	8.4	33.9	-	-	With job not work	
1-9 ชั่วโมง	5.7	0.3	1.3	1.3	4.1	-	-	Available	
ไม่มี	40.8	3.8	0.2	7.1	29.7	-	-	Not available	
1-9 ชั่วโมง	40.5	-	-	3.2	17.2	20.1	-	1-9 hours	
ไม่มี	4.1	-	-	2.2	0.1	1.8	-	Available	
ไม่มี	36.4	-	-	1.0	17.1	18.3	-	Not available	
10-19 ชั่วโมง	149.3	3.0	1.3	29.2	52.2	63.7	-	10-19 hours	
มี	17.3	-	-	7.9	7.4	2.1	-	Available	
ไม่มี	132.0	3.0	1.3	21.2	44.9	61.6	-	Not available	
20-29 ชั่วโมง	464.8	3.0	8.3	49.2	282.9	121.4	0.1	20-29 hours	
มี	37.4	1.0	0.2	7.8	18.8	9.6	-	Available	
ไม่มี	427.4	1.9	8.1	41.4	264.1	111.8	0.1	Not available	
30-34 ชั่วโมง	234.2	3.1	4.9	48.8	127.4	50.1	-	30-34 hours	
มี	15.5	-	0.5	2.4	10.5	2.1	-	Available	
ไม่มี	218.7	3.1	4.4	46.4	116.9	47.9	-	Not available	
35-39 ชั่วโมง	747.4	1.4	317.7	33.8	290.5	103.9	0.1	35-39 hours	
มี	17.6	-	0.1	3.7	8.1	5.7	-	Available	
ไม่มี	729.8	1.4	317.6	30.1	282.5	98.2	0.1	Not available	
40-49 ชั่วโมง	2,175.0	37.1	156.2	638.3	941.2	397.6	4.5	40-49 hours	
มี	31.6	-	0.4	6.6	17.7	6.9	-	Available	
ไม่มี	2,143.4	37.1	155.8	631.8	923.5	390.7	4.5	Not available	
50 ชั่วโมงขึ้นไป	3,139.1	68.0	123.1	703.9	1,602.6	635.0	6.6	50 hours and over	
มี	12.4	-	1.3	0.2	2.9	8.0	-	Available	
ไม่มี	3,126.7	68.0	121.8	703.7	1,599.7	626.9	6.6	Not available	
<b>หญิง</b>	<b>5,091.9</b>	<b>35.5</b>	<b>470.6</b>	<b>1,008.4</b>	<b>1,692.9</b>	<b>2,471.0</b>	<b>13.5</b>	<b>FEMALE</b>	
มี	69.4	0.5	1.5	19.5	19.6	28.3	-	Available	
ไม่มี	5,022.5	35.0	469.1	988.9	1,673.3	2,442.7	13.5	Not available	
มีงานประจำแต่ไม่ได้ทำงาน	27.7	0.1	3.0	5.4	18.6	0.6	-	With job not work	
1-9 ชั่วโมง	1.7	-	-	-	1.7	-	-	Available	
ไม่มี	26.0	0.1	3.0	5.4	16.9	0.6	-	Not available	
1-9 ชั่วโมง	34.3	-	-	5.0	6.7	22.6	-	1-9 hours	
มี	1.5	-	-	0.1	1.3	0.1	-	Available	
ไม่มี	32.8	-	-	4.9	5.4	22.5	-	Not available	
10-19 ชั่วโมง	191.6	-	-	18.9	51.4	121.1	0.2	10-19 hours	
มี	19.4	-	-	6.4	6.9	6.1	-	Available	
ไม่มี	172.2	-	-	12.5	44.5	114.9	0.2	Not available	
20-29 ชั่วโมง	522.2	4.2	5.5	49.9	208.9	250.9	2.8	20-29 hours	
มี	22.9	0.5	-	7.5	4.8	10.1	-	Available	
ไม่มี	499.3	3.7	5.5	42.4	204.1	240.8	2.8	Not available	
30-34 ชั่วโมง	204.2	3.7	0.8	32.4	67.2	100.0	-	30-34 hours	
มี	6.5	-	-	2.4	1.8	2.3	-	Available	
ไม่มี	197.7	3.7	0.8	30.1	65.4	97.7	-	Not available	
35-39 ชั่วโมง	777.8	1.0	313.4	39.3	168.4	255.4	0.4	35-39 hours	
มี	4.8	-	0.5	0.8	1.7	1.8	-	Available	
ไม่มี	773.0	1.0	312.9	38.5	166.7	253.6	0.4	Not available	
40-49 ชั่วโมง	1,985.2	7.4	110.4	478.1	537.8	849.1	2.5	40-49 hours	
มี	9.3	-	0.9	1.8	1.0	5.7	-	Available	
ไม่มี	1,975.9	7.4	109.4	476.3	536.8	843.4	2.5	Not available	
50 ชั่วโมงขึ้นไป	1,948.9	19.2	37.4	379.4	634.0	871.4	7.6	50 hours and over	
มี	3.3	-	-	0.5	0.5	2.3	-	Available	
ไม่มี	1,945.6	19.2	37.4	378.8	633.5	869.1	7.6	Not available	

ตารางที่ II จำนวนผู้จ้างงานที่ จำนวนผู้จ้างงานต่อสัปดาห์ การมีเวลาเหลือพอและต้องการทำงานเพิ่มขึ้น ภาคตะวันออกเฉียงเหนือ

TABLE II EMPLOYED PERSONS BY AGE GROUP, HOURS WORKED PER WEEK, AVAILABILITY FOR ADDITIONAL WORK, NORTHEASTERN REGION

หน่วยนับพัน : In Thousands

จำนวนผู้จ้างงาน เพศ และ การมีเวลาเหลือพอ และต้องการทำงานเพิ่มขึ้น	รวม	กลุ่มอายุ Age Group							HOURS WORKED, SEX AND AVAILABILITY FOR ADDITIONAL WORK		
		15-19	20-24	25-29	30-34	35-39	40-49	50-59	>=60	TOTAL	
ยอดรวม	12,688.8	466.9	1,284.5	1,471.9	1,516.1	1,691.2	3,068.5	2,102.9	1,086.8	1,086.8	Available
มี	211.1	10.6	39.3	27.5	31.9	29.7	50.3	16.8	5.0	5.0	Not available
ไม่มี	12,477.7	456.2	1,245.2	1,444.4	1,484.2	1,661.5	3,018.2	2,086.1	1,081.8	1,081.8	With job not work
มีงานประจำอันดับไม่ได้ทำงาน	74.3	1.8	3.3	9.7	4.5	9.6	20.3	14.7	10.5	10.5	Available
มี	7.4	-	1.1	-	0.6	0.1	4.7	0.9	-	-	Not available
ไม่มี	66.9	1.8	2.2	9.7	3.9	9.5	15.6	13.8	10.5	10.5	F-9 hours
1-9 ชั่วโมง	74.8	17.4	18.7	11.0	0.4	1.2	5.4	9.6	11.1	11.1	Available
มี	5.6	0.0	0.2	2.7	-	0.2	1.8	0.5	0.2	0.2	Not available
ไม่มี	69.3	17.4	18.5	8.3	0.4	1.0	3.6	9.2	10.9	10.9	10-19 hours
10-19 ชั่วโมง	340.9	68.6	46.4	16.1	25.6	28.7	66.1	64.5	24.9	24.9	Available
มี	36.8	2.8	0.2	3.9	5.8	4.7	14.1	4.1	1.1	1.1	Not available
ไม่มี	304.1	65.7	46.1	12.2	19.8	24.0	52.0	60.4	23.9	23.9	20-29 hours
20-29 ชั่วโมง	987.0	42.6	109.3	58.2	93.0	119.0	237.7	177.9	149.3	149.3	Available
มี	60.3	1.6	14.8	8.7	6.0	9.9	13.4	4.9	1.2	1.2	Not available
ไม่มี	926.7	41.0	94.5	49.6	87.1	109.1	224.4	173.0	148.2	148.2	30-34 hours
30-34 ชั่วโมง	438.4	22.8	26.5	46.8	52.6	42.6	107.1	75.4	64.7	64.7	Available
มี	22.0	-	3.4	4.6	6.0	1.5	4.2	1.9	0.6	0.6	Not available
ไม่มี	416.4	22.8	23.2	42.3	46.6	41.1	103.0	73.6	64.0	64.0	35-39 hours
35-39 ชั่วโมง	1,525.2	33.8	128.3	183.7	181.6	203.0	369.0	296.2	129.7	129.7	Available
มี	22.4	1.3	7.9	1.8	3.5	3.4	2.4	1.6	0.6	0.6	Not available
ไม่มี	1,502.8	32.5	120.4	181.9	178.1	199.6	366.7	294.5	129.1	129.1	40-49 hours
40-49 ชั่วโมง	4,160.2	144.3	430.1	530.1	551.0	565.3	949.7	641.4	348.3	348.3	Available
มี	40.9	4.7	5.0	4.2	9.7	6.6	6.4	2.9	1.3	1.3	Not available
ไม่มี	4,119.3	139.6	425.0	526.0	541.3	558.7	943.3	638.5	347.0	347.0	50 hours and over
50 ชั่วโมงขึ้นไป	5,088.0	135.6	522.0	616.3	607.4	722.1	1,313.1	823.2	348.4	348.4	Available
มี	15.7	0.1	6.7	1.8	0.3	3.5	3.4	-	0.1	0.1	Not available
ไม่มี	5,072.3	135.5	515.3	614.5	607.2	718.6	1,309.7	823.2	348.4	348.4	

ตารางที่ 11 จำนวนผู้จ้างทำ จำนวนชั่วโมงทำงานต่อสัปดาห์ การมีงานทำโดยเฉลี่ยและอัตราการจ้างงานที่ขึ้นและเพศ ภาคตะวันออกเฉียงเหนือ  
 TABLE 11 EMPLOYED PERSONS BY AGE GROUP, HOURS WORKED PER WEEK, AVAILABILITY FOR ADDITIONAL WORK AND SEX, NORTHEASTERN REGION

จำนวนชั่วโมงทำงาน เพศและ การมีงานทำโดย เฉลี่ยต่อทำงานที่ขึ้น	รวม	กลุ่มอายุ Age Group							HOURS WORKED, SEX AND AVAILABILITY FOR ADDITIONAL WORK		
		15-19	20-24	25-29	30-34	35-39	40-49	50-59	>= 60	MALE	FEMALE
ชาย	6,996.9	317.4	764.0	818.8	804.6	876.8	1,612.4	1,134.0	669.0	2.5	Available
หญิง	141.7	8.6	26.3	16.0	23.3	20.4	31.0	13.7	2.5	Available	
ไม่มี	6,855.2	308.9	737.8	802.8	781.3	856.3	1,581.4	1,120.3	666.5	Not available	
มีงานทำโดยเฉลี่ยต่อทำงานที่ขึ้น	46.6	-	2.4	3.5	3.3	3.3	3.8	3.8	7.1	With job not work	
หญิง	5.7	-	1.1	-	0.1	-	3.8	0.8	-	Available	
ไม่มี	40.8	-	1.3	3.5	3.3	5.5	10.1	10.2	7.1	Not available	
1-9 ชั่วโมง	40.5	12.0	8.4	8.8	0.1	0.9	1.8	3.7	4.8	1-9 hours	
หญิง	4.1	0.0	0.2	2.5	-	0.1	0.7	0.4	0.2	Available	
ไม่มี	36.4	12.0	8.3	6.3	0.1	0.8	1.1	3.3	4.6	Not available	
10-19 ชั่วโมง	149.3	44.1	16.9	4.7	10.5	10.5	24.0	26.1	12.5	10+19 hours	
หญิง	17.3	1.5	0.1	0.4	2.0	0.9	8.2	3.6	0.7	Available	
ไม่มี	132.0	42.7	16.8	4.3	8.6	9.7	15.8	22.4	11.8	Not available	
20-29 ชั่วโมง	464.8	28.9	71.4	28.2	38.6	56.5	91.4	74.3	75.6	20+29 hours	
หญิง	37.4	1.2	7.0	6.0	5.7	7.4	6.3	3.5	0.4	Available	
ไม่มี	427.4	27.7	64.4	22.3	32.9	49.1	85.2	70.8	75.2	Not available	
30-34 ชั่วโมง	234.2	12.4	21.2	25.2	26.1	18.0	54.5	37.7	39.2	30+34 hours	
หญิง	15.5	-	3.4	1.1	5.3	0.8	3.2	1.2	0.6	Available	
ไม่มี	218.7	12.4	17.8	24.1	20.8	17.2	51.3	36.5	38.6	Not available	
35-39 ชั่วโมง	747.4	20.9	56.0	83.6	78.0	86.7	188.1	152.1	82.1	35+39 hours	
หญิง	17.6	1.1	6.3	1.6	2.8	3.4	1.2	1.2	-	Available	
ไม่มี	729.8	19.8	49.6	82.1	75.1	83.4	186.9	150.8	82.1	Not available	
40-49 ชั่วโมง	2,175.0	91.6	216.6	283.0	289.9	276.3	475.0	336.2	206.4	40+49 hours	
หญิง	31.6	4.7	3.9	2.8	7.2	4.5	5.0	2.9	0.5	Available	
ไม่มี	2,143.4	86.9	212.7	280.2	282.7	271.8	470.0	333.4	205.8	Not available	
50 ชั่วโมงขึ้นไป	3,139.1	107.4	371.3	381.8	358.1	422.3	763.8	492.9	241.4	50 hours and over	
หญิง	12.4	-	4.3	1.7	0.2	3.5	2.8	-	0.1	Available	
ไม่มี	3,126.7	107.4	367.0	380.1	357.9	418.9	761.1	492.9	241.4	Not available	
หญิง	5,691.9	149.5	520.4	653.2	711.5	814.5	1,456.1	968.9	417.8	FEMALE	
หญิง	69.4	2.1	13.0	11.5	8.6	9.3	19.3	3.1	2.5	Available	
ไม่มี	5,622.5	147.4	507.4	641.7	702.9	805.2	1,436.9	965.8	415.3	Not available	
มีงานทำโดยเฉลี่ยต่อทำงานที่ขึ้น	27.7	1.8	0.9	6.2	1.2	4.0	6.5	3.6	3.4	With job not work	
หญิง	1.7	-	-	-	0.6	0.1	1.0	0.1	-	Available	
ไม่มี	26.0	1.8	0.9	6.2	0.6	4.0	5.6	3.6	3.4	Not available	
1-9 ชั่วโมง	34.3	5.4	10.3	2.2	0.3	0.3	3.7	5.9	6.3	1-9 hours	
หญิง	1.5	-	-	0.2	-	0.1	1.1	0.0	-	Available	
ไม่มี	32.8	5.4	10.3	2.0	0.3	0.2	2.5	5.9	6.3	Not available	
10-19 ชั่วโมง	191.6	24.4	29.5	11.4	15.0	18.2	42.1	38.5	12.4	10+19 hours	
หญิง	19.4	1.4	0.1	3.5	3.9	3.8	5.9	0.5	0.4	Available	
ไม่มี	172.2	23.1	29.4	8.0	11.2	14.4	36.2	37.9	12.1	Not available	
20-29 ชั่วโมง	522.2	13.7	37.9	30.0	54.5	62.5	146.3	103.6	73.7	20+29 hours	
หญิง	22.9	0.4	7.8	2.7	0.3	2.5	7.1	1.4	0.8	Available	
ไม่มี	499.3	13.3	30.2	27.3	54.2	60.0	139.2	102.2	73.0	Not available	
30-34 ชั่วโมง	204.2	10.4	5.3	21.6	26.5	24.6	52.6	37.8	25.5	30+34 hours	
หญิง	6.5	-	3.4	0.7	0.7	1.0	0.7	0.7	-	Available	
ไม่มี	197.7	10.4	5.3	18.2	25.8	23.9	51.6	37.1	25.5	Not available	
35-39 ชั่วโมง	777.8	12.8	72.3	100.0	103.7	116.3	181.0	144.1	47.6	35+39 hours	
หญิง	4.8	0.2	1.6	0.2	0.7	-	1.2	0.4	0.6	Available	
ไม่มี	773.0	12.7	70.7	99.8	102.9	116.3	179.8	143.7	47.0	Not available	
40-49 ชั่วโมง	1,985.2	52.7	213.5	297.1	261.2	288.9	474.7	305.2	141.9	40+49 hours	
หญิง	9.3	0.0	1.1	1.4	2.5	2.1	1.4	0.1	0.8	Available	
ไม่มี	1,975.9	52.7	212.4	295.7	258.7	286.8	473.3	305.2	141.2	Not available	
50 ชั่วโมงขึ้นไป	1,948.9	28.2	150.7	234.5	249.3	299.8	549.2	330.3	107.0	50 hours and over	
หญิง	3.3	0.1	2.5	0.1	0.1	-	0.6	-	-	Available	
ไม่มี	1,945.6	28.1	148.2	234.4	249.2	299.8	548.6	330.3	107.0	Not available	

ไตรมาสที่ 3/2551 - Quarter 3/2008

หน่วยนับ : In Thousands

ตารางที่ 12 จำนวนผู้ว่างงานที่หางานทำ ตามเกณฑ์หางานทำ ตามเกณฑ์ระยะเวลาที่หางานทำ ระดับการศึกษาที่สำเร็จ ภาคตะวันออกเฉียงเหนือ

TABLE 12 UNEMPLOYED PERSONS, SEEKING JOB BY DURATION OF SEEKING JOB, LEVEL OF EDUCATIONAL ATTAINMENT, NORTHEASTERN REGION

ไตรมาสที่ 3:2551 : Quarter 3:2008

หน่วยเป็นคน : Person

ระดับการศึกษาที่สำเร็จ	รวม	ระยะเวลาที่หางานทำ						Duration of seeking job		LEVEL OF EDUCATIONAL ATTAINMENT					
		< 1 เดือน	1 - 2.9 เดือน	3 - 5.9 เดือน	6 - 8.9 เดือน	9 - 11.9 เดือน	>=12 เดือน	ไม่ทราบ	Months	Months	Unknown				
Total	Month	Months	Months	Months	Months	Months	Months	Months	Months	Months	Unknown	Months	Months	Unknown	TOTAL
ยอดรวม	21,044	10,135	7,089	1,836	1,705	-	279	-	-	-	-	-	-	-	-
ไม่มีการศึกษา	61	-	61	-	-	-	-	-	-	-	-	-	-	-	No education
ต่ำกว่าประถมศึกษา	1,445	1,445	-	-	-	-	-	-	-	-	-	-	-	-	Less than Elementary
ประถมศึกษา	4,995	1,276	3,666	-	-	-	53	-	-	-	-	-	-	-	Elementary
มัธยมศึกษาตอนต้น	1,256	308	214	148	586	-	-	-	-	-	-	-	-	-	Lower Secondary
มัธยมศึกษาตอนปลาย	6,504	3,037	2,280	105	966	-	116	-	-	-	-	-	-	-	Upper Secondary Level
สามัญ	4,921	3,037	1,779	105	-	-	-	-	-	-	-	-	-	-	General/Academic
สายอาชีพศึกษา	1,583	-	501	-	966	-	116	-	-	-	-	-	-	-	Vocational
สายวิชาการศึกษา	-	-	-	-	-	-	-	-	-	-	-	-	-	-	Teacher Training
อุดมศึกษา	6,784	4,069	869	1,583	153	-	110	-	-	-	-	-	-	-	Higher Level
สายวิชาการ	5,216	3,787	78	1,241	-	-	110	-	-	-	-	-	-	-	Academic
สายวิชาชีพ	1,292	282	515	342	153	-	-	-	-	-	-	-	-	-	Higher Technical Education
สายวิชาการศึกษา	277	-	277	-	-	-	-	-	-	-	-	-	-	-	Teacher Training
อื่นๆ	-	-	-	-	-	-	-	-	-	-	-	-	-	-	Others
ไม่ทราบ	-	-	-	-	-	-	-	-	-	-	-	-	-	-	Unknown

1/ รวมอาชีพระยะสั้น 1/ Including Short Course Vocational

ตารางที่ 12 จำนวนผู้ว่างงานที่หางานทำ จำแนกตามระยะเวลาที่หางานทำ ระดับการศึกษาที่สำเร็จ และเพศ ภาคตะวันออกเฉียงเหนือ

TABLE 12 UNEMPLOYED PERSONS, SEEKING JOB BY DURATION OF SEEKING JOB, LEVEL OF EDUCATIONAL ATTAINMENT AND SEX, NORTHEASTERN REGION

ไตรมาสที่ 3/2551 : Quarter 3/2008

หน่วยเป็นคน : Person

ระดับการศึกษาที่สำเร็จ	ระยะเวลาที่หางานทำ										LEVEL OF EDUCATIONAL ATTAINMENT		
	< 1 เดือน		1 - 2.9 เดือน		3 - 5.9 เดือน		6 - 8.9 เดือน		9 - 11.9 เดือน			>=12 เดือน	
Total	Month	Months	Months	Months	Months	Months	Months	Months	Months	Months	Months	Unknown	
<b>ชาย</b>	<b>13,874</b>	<b>6,599</b>	<b>5,343</b>	<b>191</b>	<b>1,462</b>	-	<b>279</b>	-	-	-	-	-	<b>MALE</b>
ไม่มีการศึกษา	-	-	-	-	-	-	-	-	-	-	-	-	No education
ต่ำกว่าประถมศึกษา	67	67	-	-	-	-	-	-	-	-	-	-	Less than Elementary
ประถมศึกษา	4,918	1,199	3,666	-	-	-	53	-	-	-	-	-	Elementary
มัธยมศึกษาตอนต้น	798	308	-	148	342	-	-	-	-	-	-	-	Lower Secondary
<b>มัธยมศึกษาตอนปลาย</b>	<b>3,973</b>	<b>1,728</b>	<b>1,163</b>	-	<b>966</b>	-	<b>116</b>	-	-	-	-	-	<b>Upper Secondary Level</b>
สามัญ	2,390	1,728	662	-	-	-	-	-	-	-	-	-	General/Academic
สายอาชีพศึกษา	1,583	-	501	-	966	-	116	-	-	-	-	-	Vocational
สายวิชาการศึกษา	-	-	-	-	-	-	-	-	-	-	-	-	Teacher Training
<b>อุดมศึกษา</b>	<b>4,118</b>	<b>3,297</b>	<b>515</b>	<b>43</b>	<b>153</b>	-	<b>110</b>	-	-	-	-	-	<b>Higher Level</b>
สายวิชาการ	3,168	3,015	-	43	153	-	110	-	-	-	-	-	Academic
สายอาชีพ	950	282	515	-	153	-	-	-	-	-	-	-	Higher Technical Education
สายวิชาการศึกษา	-	-	-	-	-	-	-	-	-	-	-	-	Teacher Training
อื่นๆ	-	-	-	-	-	-	-	-	-	-	-	-	Others
ไม่ทราบ	-	-	-	-	-	-	-	-	-	-	-	-	Unknown
<b>หญิง</b>	<b>7,171</b>	<b>3,536</b>	<b>1,746</b>	<b>1,646</b>	<b>243</b>	-	-	-	-	-	-	-	<b>FEMALE</b>
ไม่มีการศึกษา	61	-	61	-	-	-	-	-	-	-	-	-	No education
ต่ำกว่าประถมศึกษา	1,377	1,377	-	-	-	-	-	-	-	-	-	-	Less than Elementary
ประถมศึกษา	78	78	-	-	-	-	-	-	-	-	-	-	Elementary
มัธยมศึกษาตอนต้น	457	-	214	-	243	-	-	-	-	-	-	-	Lower Secondary
<b>มัธยมศึกษาตอนปลาย</b>	<b>2,531</b>	<b>1,309</b>	<b>1,117</b>	<b>105</b>	-	-	-	-	-	-	-	-	<b>Upper Secondary Level</b>
สามัญ	2,531	1,309	1,117	105	-	-	-	-	-	-	-	-	General/Academic
สายอาชีพศึกษา	-	-	-	-	-	-	-	-	-	-	-	-	Vocational
สายวิชาการศึกษา	-	-	-	-	-	-	-	-	-	-	-	-	Teacher Training
<b>อุดมศึกษา</b>	<b>2,667</b>	<b>772</b>	<b>355</b>	<b>1,540</b>	-	-	-	-	-	-	-	-	<b>Higher Level</b>
สายวิชาการ	2,049	772	78	1,199	-	-	-	-	-	-	-	-	Academic
สายอาชีพ	342	-	-	342	-	-	-	-	-	-	-	-	Higher Technical Education
สายวิชาการศึกษา	277	-	277	-	-	-	-	-	-	-	-	-	Teacher Training
อื่นๆ	-	-	-	-	-	-	-	-	-	-	-	-	Others
ไม่ทราบ	-	-	-	-	-	-	-	-	-	-	-	-	Unknown

I/ รวมอาชีพระยะสั้น I/ Including Short Course Vocational



ตารางที่ 13 จำนวนผู้ว่างงาน ที่เคยทำงานมาก่อน ด้านอุตสาหกรรมที่ทำงานครั้งสุดท้าย อุตสาหกรรมที่ทำงานครั้งสุดท้าย ภาคตะวันออกเฉียงเหนือ  
TABLE 13 UNEMPLOYED PERSONS, EVER WORKED BY LAST OCCUPATION, LAST INDUSTRY , NORTHEASTERN REGION

ไตรมาสที่ 3:2551 : Quarter 3:2008

หน่วยเป็นคน : Person

อาชีพที่ทำงานครั้งสุดท้าย	อุตสาหกรรมที่ทำงานครั้งสุดท้าย										รวม	LAST OCCUPATION
	เกษตรกรรม	การประมง	เหมืองแร่ เหมืองหิน	การผลิต	ไฟฟ้า ก๊าซ และประปา	การก่อสร้าง	การขายส่ง การขายปลีก	โรงแรม และภัตตาคาร	การขายส่ง Transport & Communi- cation			
Total	Agriculture	Fishing	Mining & Quarrying	Manufacturing	Electricity, Gas & Water supply	Construction	Wholesale & Retail trade	Hotels & Restaurants	Transport & Communi- cation	TOTAL		
ยอดรวม	15,094	-	64	19,821	404	19,478	12,639	7,582	3,144	84,290	3,144	
1. ผู้ปฏิบัติงานนายช่างราชการระดับอาวุโส และผู้จัดการ	-	-	-	-	-	-	-	-	-	-	-	1. Legislators, senior officials and managers
2. ผู้ประกอบวิชาชีพขั้นต้นต่าง ๆ	1,813	-	-	-	-	-	-	-	-	-	-	2. Professionals
3. ผู้ประกอบวิชาชีพขั้นต้นเทคนิคสาขาต่าง ๆ และอาชีพที่เกี่ยวข้อง	2,213	-	-	240	-	66	1,907	-	-	-	-	3. Technicians and associate professionals
4. เสมียน	5,536	-	-	931	-	-	375	2,114	44	10,927	44	4. Clerks
5. พนักงานบริการและพนักงานรับสินค้า และตลาด	-	-	-	-	-	-	6,259	3,913	175	-	175	5. Service workers and shop and market sales workers
6. ผู้ปฏิบัติงานที่มีฝีมือในด้านเกษตรกรรม และการประมง	13,418	-	-	-	-	-	-	-	-	-	-	6. Skilled agricultural and fishery workers
7. ผู้ปฏิบัติงานด้านความสามรถทางฝีมือ และธุรกิจการค้าที่เกี่ยวข้อง	17,835	-	-	11,366	362	5,728	379	-	-	-	-	7. Craft and related trades workers
8. ผู้ปฏิบัติการโรงงานและเครื่องจักร และผู้ปฏิบัติงานด้านการประกอบ	9,309	-	64	6,093	43	40	73	-	2,926	-	2,926	8. Plant and machine operators and assemblers
9. อาชีพขั้นพื้นฐานต่างๆ ในด้านการขาย และการให้บริการ	23,240	1,676	-	1,192	-	13,643	3,646	1,555	-	-	-	9. Elementary occupations
10. คนงานซึ่งมิได้จำแนกไว้ในหมวดอื่น	-	-	-	-	-	-	-	-	-	-	-	10. Workers not classifiable by occupation

ตารางที่ 13 จำนวนผู้ว่างงาน ที่เคยทำงานมาก่อน จำนวนคนอาชีพที่ครั้งสุดท้าย อุตสาหกรรมที่ครั้งสุดท้าย ภาคตะวันออกเฉียงเหนือ (ต่อ)  
 TABLE 13 UNEMPLOYED PERSONS, EVER WORKED BY LAST OCCUPATION, LAST INDUSTRY , NORTHEASTERN REGION (Contd.)

ไตรมาสที่ 3:2551 : Quarter 3:2008

หน่วยเป็นหมื่น : Person

อาชีพที่ครั้งสุดท้าย	อุตสาหกรรมที่ครั้งสุดท้าย (ต่อ) Last Industry (Contd.)										LAST OCCUPATION	
	สื่อกลางทางการเงิน Financial intermeditation	อสังหาริมทรัพย์และการให้เช่า Real estate & Renting	บริหารราชการและป้องกันประเทศ Public administration & Defence	การศึกษา Education	ด้านสุขภาพและสังคมสงเคราะห์ Health & Social work	บริการชุมชนสังคม Other community & Social	ลูกจ้างในครัวเรือนส่วนบุคคล Private households with employed persons	องค์กรระหว่างประเทศ Extra-territorial organizations	ไม่ทราบ Unknown	TOTAL		
1. ผู้ปฏิบัติงานวิชาชีพสาขาวิชาการและผู้จัดการ	116	1,774	213	1,866	285	370	1,440	-	-	-	1,440	1. Legislators, senior officials and managers
2. ผู้ประกอบวิชาชีพด้านต่าง ๆ	-	-	-	1,813	-	-	-	-	-	-	-	2. Professionals
3. ผู้ประกอบวิชาชีพด้านเทคนิคสาขาต่าง ๆ และอาชีพที่เกี่ยวข้อง	-	-	-	-	-	-	-	-	-	-	-	3. Technicians and associate professionals
4. เสมียน	116	1,774	182	-	-	-	-	-	-	-	-	4. Clerks
5. พนักงานบริการและพนักงานร้านค้าและตลาด	-	-	-	-	285	232	63	-	-	-	-	5. Service workers and shop and market sales workers
6. ผู้ปฏิบัติงานที่มีฝีมือในด้านเกษตรและธุรกิจการก้ำที่ข้าวฟ่าง	-	-	-	-	-	-	-	-	-	-	-	6. Skilled agricultural and fishery workers
7. ผู้ปฏิบัติงานด้านความงามทางที่มีฝีมือและธุรกิจการก้ำที่ข้าวฟ่าง	-	-	-	-	-	-	-	-	-	-	-	7. Craft and related trades workers
8. ผู้ปฏิบัติงานโรงงานและเครื่องจักรและผู้ปฏิบัติงานด้านการประกอบ	-	-	-	-	-	70	-	-	-	-	-	8. Plant and machine operators and assemblers
9. อาชีพขั้นพื้นฐานต่าง ๆ ในด้านการขายและกาบริการ	-	-	31	53	-	67	1,377	-	-	-	-	9. Elementary occupations
10. คนงานซึ่งมิได้จำแนกไว้ในหมวดอื่น	-	-	-	-	-	-	-	-	-	-	-	10. Workers not classifiable by occupation

ตารางที่ 13 จำนวนผู้ว่างงาน ที่เคยทำงานมาก่อน จำนวนคนอาชีพที่ทำครั้งสุดท้าย อุตสาหกรรมที่ทำครั้งสุดท้าย และเพศ ภาคตะวันออกเฉียงเหนือ  
TABLE 13 UNEMPLOYED PERSONS, EVER WORKED BY LAST OCCUPATION, LAST INDUSTRY AND SEX, NORTHEASTERN REGION

อาชีพที่ทำครั้งสุดท้าย	อุตสาหกรรมที่ทำครั้งสุดท้าย Last Industry										รวม	LAST OCCUPATION
	เกษตรกรรม	การประมง	เหมืองแร่เหมืองหิน	การผลิต	ไฟฟ้า ก๊าซ และประปา	ภาคก่อสร้าง	การขายส่งการขายปลีก	โรงแรมและภัตตาคาร	การขนส่ง	การขนส่ง		
	Agriculture	Fishing	Mining & Quarrying	Manufacturing	Electricity, Gas & Water supply	Construction	Wholesale & Retail trade	Hotels & Restaurants	Transport & Communication	MALE		
ชาย	5,424	-	64	18,284	404	17,843	7,341	3,298	3,100			
1. ผู้ปฏิบัติงานนายช่างราชการระดับอาวุโสและผู้จัดการ	-	-	-	-	-	-	-	-	-	1. Legislators, senior officials and managers		
2. ผู้ประกอบวิชาชีพด้านต่างๆ	-	-	-	-	-	-	-	-	-	2. Professionals		
3. ผู้ประกอบวิชาชีพด้านเทคนิคสาขาต่างๆ และอาชีพที่เกี่ยวข้อง	-	-	-	-	-	-	932	-	-	3. Technicians and associate professionals		
4. เสมียน	1,485	-	-	-	-	-	177	967	-	4. Clerks		
5. พนักงานบริการและพนักงานในร้านค้าและตลาด	6,341	-	-	-	-	-	3,602	2,332	175	5. Service workers and shop and market sales workers		
6. ผู้ปฏิบัติงานที่มีฝีมือในด้านการเกษตรและการประมง	4,411	-	-	-	-	-	-	-	-	6. Skilled agricultural and fishery workers		
7. ผู้ปฏิบัติงานด้านความงามรถทางเดินมือและธุรกิจการค้าที่เกี่ยวข้อง	17,728	-	-	11,259	362	5,728	379	-	-	7. Craft and related trades workers		
8. ผู้ปฏิบัติการโรงงานและเครื่องจักรและผู้ปฏิบัติงานด้านการประกอบ	9,095	-	64	5,879	43	40	73	-	2,926	8. Plant and machine operators and assemblers		
9. อาชีพขั้นพื้นฐานต่างๆ ในด้านการขายและการให้บริการ	16,563	-	-	1,146	-	12,075	2,178	-	-	9. Elementary occupations		
10. คนงานซึ่งมิได้จำแนกไว้ในหมวดอื่น	-	-	-	-	-	-	-	-	-	10. Workers not classifiable by occupation		
หญิง	9,670	-	-	1,537	-	1,635	5,298	4,283	44	FEMALE		
1. ผู้ปฏิบัติงานนายช่างราชการระดับอาวุโสและผู้จัดการ	-	-	-	-	-	-	-	-	-	1. Legislators, senior officials and managers		
2. ผู้ประกอบวิชาชีพด้านต่างๆ	1,491	-	-	-	-	-	-	-	-	2. Professionals		
3. ผู้ประกอบวิชาชีพด้านเทคนิคสาขาต่างๆ และอาชีพที่เกี่ยวข้อง	1,281	-	-	240	-	66	975	-	-	3. Technicians and associate professionals		
4. เสมียน	4,051	-	-	931	-	-	198	1,147	44	4. Clerks		
5. พนักงานบริการและพนักงานในร้านค้าและตลาด	4,587	-	-	-	-	-	2,657	1,582	-	5. Service workers and shop and market sales workers		
6. ผู้ปฏิบัติงานที่มีฝีมือในด้านการเกษตรและการประมง	9,007	-	-	-	-	-	-	-	-	6. Skilled agricultural and fishery workers		
7. ผู้ปฏิบัติงานด้านความงามรถทางเดินมือและธุรกิจการค้าที่เกี่ยวข้อง	107	-	-	107	-	-	-	-	-	7. Craft and related trades workers		
8. ผู้ปฏิบัติการโรงงานและเครื่องจักรและผู้ปฏิบัติงานด้านการประกอบ	214	-	-	214	-	-	-	-	-	8. Plant and machine operators and assemblers		
9. อาชีพขั้นพื้นฐานต่างๆ ในด้านการขายและการให้บริการ	6,677	-	-	45	-	1,569	1,468	1,555	-	9. Elementary occupations		
10. คนงานซึ่งมิได้จำแนกไว้ในหมวดอื่น	-	-	-	-	-	-	-	-	-	10. Workers not classifiable by occupation		

ตารางที่ 13 จำนวนผู้ว่างงาน ที่เคยทำงานมาก่อน จำนวนตามอาชีพที่ทำงานครั้งสุดท้าย อุตสาหกรรมที่ทำงานครั้งสุดท้าย และภูมิภาคตะวันออกเฉียงเหนือ (ต่อ)  
TABLE 13 UNEMPLOYED PERSONS, EVER WORKED BY LAST OCCUPATION, LAST INDUSTRY SEX, NORTHEASTERN REGION (Contd.)

หน่วยเป็นพัน : Person

อาชีพที่ทำงานครั้งสุดท้าย	อุตสาหกรรมที่ทำงานครั้งสุดท้าย (ต่อ) Last Industry (Contd.)										LAST OCCUPATION
	สื่อกลางทางการเงิน Financial Intermediation	อสังหาริมทรัพย์และการให้เช่า Real estate & Renting	บริหารราชการและป้องกันประเทศ Public administration & Defence	การศึกษา Education	ด้านสุขภาพและสังคมสงเคราะห์ Health & Social work	ชุมชน อื่นๆ Other community & Social	ผู้จ้างในครัวเรือนส่วนบุคคล Private households	องค์กรระหว่างประเทศ Extra-territorial organizations	ไม่ทราบ Unknown		
<b>ชาย</b>	116	225	31	376	-	370	-	-	-	-	<b>MALE</b>
1. ผู้ปฏิบัติงานขาย ประชาชนระดับอาวุโสและผู้จัดการ	-	-	-	-	-	-	-	-	-	-	1. Legislators, senior officials and managers
2. ผู้ประกอบวิชาชีพด้านต่างๆ	-	-	-	323	-	-	-	-	-	-	2. Professionals
3. ผู้ประกอบวิชาชีพด้านเทคนิคสาขาต่างๆ และอาชีพที่เกี่ยวข้อง	-	-	-	-	-	-	-	-	-	-	3. Technicians and associate professionals
4. เสมียน	116	225	-	-	-	-	-	-	-	-	4. Clerks
5. พนักงานบริการและพนักงานในร้านค้าและตลาด	-	-	-	-	-	232	-	-	-	-	5. Service workers and shop and market sales workers
6. ผู้ปฏิบัติงานที่มีมือในด้านการเกษตรและการประมง	-	-	-	-	-	-	-	-	-	-	6. Skilled agricultural and fishery workers
7. ผู้ปฏิบัติงานด้านความงามทางเครื่องสำอางและธุรกิจการค้าที่เกี่ยวข้อง	-	-	-	-	-	-	-	-	-	-	7. Craft and related trades workers
8. ผู้ปฏิบัติการโรงงานและเครื่องจักรและผู้ปฏิบัติงานด้านการประกอบ	-	-	-	-	-	70	-	-	-	-	8. Plant and machine operators and assemblers
9. อาชีพขั้นพื้นฐานต่างๆ ในด้านการขายและการให้บริการ	-	-	31	53	-	67	-	-	-	-	9. Elementary occupations
10. คนงานซึ่งมิได้จำแนกไว้ในหมวดอื่น	-	-	-	-	-	-	-	-	-	-	10. Workers not classifiable by occupation
<b>หญิง</b>	-	1,549	182	1,491	285	-	1,440	-	-	-	<b>FEMALE</b>
1. ผู้ปฏิบัติงานขาย ประชาชนระดับอาวุโสและผู้จัดการ	-	-	-	-	-	-	-	-	-	-	1. Legislators, senior officials and managers
2. ผู้ประกอบวิชาชีพด้านต่างๆ	-	-	-	1,491	-	-	-	-	-	-	2. Professionals
3. ผู้ประกอบวิชาชีพด้านเทคนิคสาขาต่างๆ และอาชีพที่เกี่ยวข้อง	-	-	-	-	-	-	-	-	-	-	3. Technicians and associate professionals
4. เสมียน	-	1,549	182	-	-	-	-	-	-	-	4. Clerks
5. พนักงานบริการและพนักงานในร้านค้าและตลาด	-	-	-	-	285	-	63	-	-	-	5. Service workers and shop and market sales workers
6. ผู้ปฏิบัติงานที่มีมือในด้านการเกษตรและการประมง	-	-	-	-	-	-	-	-	-	-	6. Skilled agricultural and fishery workers
7. ผู้ปฏิบัติงานด้านความงามทางเครื่องสำอางและธุรกิจการค้าที่เกี่ยวข้อง	-	-	-	-	-	-	-	-	-	-	7. Craft and related trades workers
8. ผู้ปฏิบัติการโรงงานและเครื่องจักรและผู้ปฏิบัติงานด้านการประกอบ	-	-	-	-	-	-	-	-	-	-	8. Plant and machine operators and assemblers
9. อาชีพขั้นพื้นฐานต่างๆ ในด้านการขายและการให้บริการ	-	-	-	-	-	-	1,377	-	-	-	9. Elementary occupations
10. คนงานซึ่งมิได้จำแนกไว้ในหมวดอื่น	-	-	-	-	-	-	-	-	-	-	10. Workers not classifiable by occupation



ตารางที่ 14 จำนวนผู้จ้าง อัตรากาลต่ำเฉลี่ย ผลประโยชน์ที่ได้รับ จดทะเบียน และเพศ ภาคตะวันออกเฉียงเหนือ  
TABLE 14 EMPLOYEE BY AVERAGE WAGE, FRINGE BENEFIT, INDUSTRY AND SEX , NORTHEASTERN REGION

อุตสาหกรรม Industry	จำนวนผู้จ้าง Total Employee	ค่าจ้างเฉลี่ย Average Wage		ได้รับเป็นเงิน in Cash			ผู้จ้างที่ได้รับผลประโยชน์ Employee Receive Fringe Benefit				INDUSTRY
		ค่าจ้าง Wage	โบนัส Bonus	ค่าล่วงเวลา Overtime	เงินอื่นๆ Other Income	อาหาร Food	เครื่องแต่งกาย Clothes	ใน-kind		อื่นๆ Others	
								ที่อยู่อาศัย Housing	อื่นๆ Others		
<b>ชาย</b>	<b>2,121.9</b>	<b>7,372.0</b>	<b>25.6</b>	<b>119.1</b>	<b>303.4</b>	<b>190.3</b>	<b>5.5</b>	<b>66.9</b>	<b>45.4</b>	<b>MALE</b>	
1. เกษตรกรรม การค้าสัตว์ และการป่าไม้	353.5	3,101.8	0.5	2.2	2.4	91.9	-	7.2	11.0	1. Agriculture, hunting and forestry	
2. การประมง	2.4	4,309.4	-	0.2	-	-	-	-	-	2. Fishing	
3. การทำเหมืองแร่ และหินงอกหินย้อย	3.5	7,827.7	1.0	0.9	-	0.4	0.4	-	0.4	3. Mining and quarrying	
4. การผลิต	288.5	5,911.1	3.1	70.1	16.6	12.0	0.5	2.2	17.5	4. Manufacturing	
5. การไฟฟ้า ก๊าซ และการประปา	15.8	15,443.1	0.0	0.5	1.4	0.1	0.6	0.7	-	5. Electricity, gas and water supply	
6. การก่อสร้าง	400.9	4,568.2	0.7	2.2	5.8	15.1	0.1	6.2	5.1	6. Construction	
7. การขนส่ง การขุดเจาะ การซ่อมแซมยานยนต์ รถจักรยานยนต์ ของใช้ส่วนบุคคล และของใช้ในชีวิตประจำวัน	320.5	6,526.7	0.2	11.2	21.6	39.4	0.6	6.0	4.1	7. Wholesale and retail trade, repair of motor vehicles motorcycles and personal and household goods	
8. โรงแรมและภัตตาคาร	27.5	5,770.3	-	0.3	5.7	17.0	-	1.8	1.6	8. Hotel and restaurants	
9. การขนส่ง สานักพิมพ์ โทรคมนาคม	62.5	8,414.8	0.4	1.8	9.7	5.2	0.2	1.6	0.2	9. Transport, storage and communication	
10. การเป็นสื่อกลางทางการเงิน	32.7	16,000.6	0.3	0.7	7.6	0.1	1.0	0.4	-	10. Financial intermediation	
11. กิจกรรมด้านสังคมรวมทั้ง การให้เช่า และกิจการทางธุรกิจ	26.4	6,946.7	0.2	0.1	2.0	1.6	-	1.2	0.1	11. Real estate, renting and business activities	
12. การบริการราชการ และการป้องกันประเทศ รวมทั้งการประกันสังคมภาคบังคับ	307.4	10,458.3	5.9	8.6	112.3	0.5	0.8	27.7	3.1	12. Public administration and defence, compulsory social security	
13. การศึกษา	166.4	19,339.9	13.2	4.5	97.5	3.3	0.4	7.1	2.3	13. Education	
14. งานด้านสุขภาพและงานสังคมสงเคราะห์	58.5	9,550.1	0.1	15.3	15.1	0.3	0.1	3.8	0.1	14. Health and social work	
15. กิจกรรมด้านบริการชุมชน สังคม และการบริการส่วนบุคคลอื่นๆ	50.8	4,547.0	0.1	0.6	3.3	3.4	0.8	1.1	-	15. Other community, social and personal service activity	
16. ธุรกิจในครัวเรือนส่วนบุคคล	4.8	4,909.9	-	-	2.4	0.0	-	-	-	16. Private households with employed persons	
17. องค์การระหว่างประเทศและองค์การต่างประเทศอื่นๆ และต่างชาติ	-	-	-	-	-	-	-	-	-	17. Extra-territorial organizations and bodies	
18. ไม่ทราบ	-	-	-	-	-	-	-	-	-	18. Unknown	
<b>หญิง</b>	<b>1,475.7</b>	<b>7,504.0</b>	<b>23.3</b>	<b>174.6</b>	<b>229.4</b>	<b>192.9</b>	<b>2.9</b>	<b>28.1</b>	<b>24.7</b>	<b>FEMALE</b>	
1. เกษตรกรรม การค้าสัตว์ และการป่าไม้	307.3	2,716.1	-	8.6	1.6	112.8	-	2.1	2.4	1. Agriculture, hunting and forestry	
2. การประมง	0.2	2,000.0	-	-	-	-	-	-	-	2. Fishing	
3. การทำเหมืองแร่ และหินงอกหินย้อย	-	-	-	-	-	-	-	-	-	3. Mining and quarrying	
4. การผลิต	286.3	4,397.0	0.6	92.7	16.6	10.6	-	1.4	18.0	4. Manufacturing	
5. การไฟฟ้า ก๊าซ และการประปา	3.6	13,027.7	0.2	0.1	0.3	-	-	-	-	5. Electricity, gas and water supply	
6. การก่อสร้าง	68.6	3,903.8	-	0.1	1.4	3.3	-	0.8	-	6. Construction	
7. การขนส่ง การขุดเจาะ การซ่อมแซมยานยนต์ รถจักรยานยนต์ ของใช้ส่วนบุคคล และของใช้ในชีวิตประจำวัน	149.9	7,930.6	0.7	5.6	13.3	9.7	0.3	1.6	0.1	7. Wholesale and retail trade, repair of motor vehicles motorcycles and personal and household goods	
8. โรงแรมและภัตตาคาร	63.2	5,603.8	-	0.5	11.4	30.5	0.4	0.4	0.3	8. Hotel and restaurants	
9. การขนส่ง สานักพิมพ์ โทรคมนาคม	8.2	7,079.0	-	0.1	0.3	0.1	-	0.1	-	9. Transport, storage and communication	
10. การเป็นสื่อกลางทางการเงิน	35.0	13,285.5	0.7	2.6	3.2	-	-	-	-	10. Financial intermediation	
11. กิจกรรมด้านสังคมรวมทั้ง การให้เช่า และกิจการทางธุรกิจ	25.8	6,084.5	0.0	-	1.7	1.3	-	0.2	-	11. Real estate, renting and business activities	
12. การบริการราชการ และการป้องกันประเทศ รวมทั้งการประกันสังคมภาคบังคับ	121.3	9,959.0	2.2	3.8	39.7	0.6	0.9	3.5	0.8	12. Public administration and defence, compulsory social security	
13. การศึกษา	203.4	16,843.1	18.0	8.8	112.9	1.9	-	2.8	2.4	13. Education	
14. งานด้านสุขภาพและงานสังคมสงเคราะห์	151.6	9,827.5	0.5	50.5	25.9	7.0	0.3	11.0	0.9	14. Health and social work	
15. กิจกรรมด้านบริการชุมชน สังคม และการบริการส่วนบุคคลอื่นๆ	29.6	7,380.3	0.2	1.2	1.0	3.5	0.7	1.8	-	15. Other community, social and personal service activity	
16. ธุรกิจในครัวเรือนส่วนบุคคล	21.8	4,560.7	0.2	-	0.2	11.6	0.2	2.5	-	16. Private households with employed persons	
17. องค์การระหว่างประเทศและองค์การต่างประเทศอื่นๆ และต่างชาติ	-	-	-	-	-	-	-	-	-	17. Extra-territorial organizations and bodies	
18. ไม่ทราบ	-	-	-	-	-	-	-	-	-	18. Unknown	

ไตรมาสที่ 3/2551 : Quarter 3/2008

หน่วยนับ : in Thousands



ตารางที่ 15 จำนวนผู้จ้างเอกชน จำนวนค่าจ้างเฉลี่ย ผลประโยชน์ที่ได้รับ อุตสาหกรรม และเพศ ภาคตะวันออกเฉียงเหนือ  
TABLE 15 PRIVATE EMPLOYEE BY AVERAGE WAGE, FRINGE BENEFIT, INDUSTRY AND SEX, NORTHEASTERN REGION

อุตสาหกรรม Industry	จำนวนผู้จ้าง Total Private Employee	อุตสาหกรรมที่ได้รับผลประโยชน์จาก Private Employee Receive Fringe Benefit										INDUSTRY
		ได้รับเงินสด In Cash					ได้รับสิ่งของ In Kind					
		ค่าเฉลี่ย Average Wage	โบนัส Bonus	ค่าล่วงเวลา Overtime	เงินอื่นๆ Other Income	อาหาร Food	เครื่องแต่งกาย Clothes	ที่อยู่อาศัย Housing	อื่นๆ Others			
<b>ชาย</b>	<b>1,511.2</b>	<b>5,061.5</b>	<b>5.0</b>	<b>90.5</b>	<b>71.0</b>	<b>187.4</b>	<b>2.8</b>	<b>18.2</b>	<b>39.6</b>	<b>MALE</b>		
1. เชนดกรรณ การค้าปลีก และการป่าไม้	331.9	2,726.2	0.1	2.2	1.7	91.9	-	0.9	11.0	1. Agriculture, hunting and forestry		
2. การประมง	2.2	4,139.0	-	-	-	-	-	-	-	2. Fishing		
3. การทำเหมืองแร่ และเหมืองหิน	3.5	7,827.7	1.0	0.9	-	0.4	0.4	-	0.4	3. Mining and quarrying		
4. การผลิต	287.2	5,858.0	2.5	70.1	16.0	11.9	0.5	2.2	17.5	4. Manufacturing		
5. การไฟฟ้า ก๊าซ และการประปา	0.9	4,487.5	-	-	0.1	0.1	-	-	-	5. Electricity, gas and water supply		
6. การก่อสร้าง	392.8	4,491.2	0.7	2.2	5.1	15.1	0.1	4.6	4.8	6. Construction		
7. การขนส่ง การขายปลีก การซ่อมแซมยานยนต์ รถจักรยานยนต์ ของใช้ส่วนบุคคล และของใช้ ในครัวเรือน	320.5	6,526.7	0.2	11.2	21.6	39.4	0.6	6.0	4.1	7. Wholesale and retail trade, repair of motor vehicles motorcycles and personal and household goods		
8. โรงแรม และภัตตาคาร	27.5	5,770.3	-	0.3	5.7	17.0	-	1.8	1.6	8. Hotel and restaurants		
9. การขนส่ง สานที่ขึ้นสินค้า และการคมนาคม	53.5	6,708.6	0.3	1.2	7.5	5.2	0.1	0.9	0.1	9. Transport, storage and communication		
10. การเป็นสื่อกลางทางการเงิน	20.4	14,733.1	0.2	0.5	7.0	0.1	1.0	0.4	-	10. Financial intermediation		
11. กิจกรรมด้านสังคม วัฒนธรรม การให้คำ และกิจการทางธุรกิจ	21.1	5,316.1	-	-	1.6	1.6	-	0.4	0.1	11. Real estate, renting and business activities		
12. การบริหารราชการ และการป้องกันประเทศ	-	-	-	-	-	-	-	-	-	12. Public administration and defence, compulsory social security		
13. การศึกษา	8.3	7,335.9	-	0.2	1.3	1.4	-	-	-	13. Education		
14. งานด้านสุขภาพ และงานสังคมสงเคราะห์	4.8	7,296.7	-	1.7	0.3	-	-	-	-	14. Health and social work		
15. กิจกรรมด้านบริการชุมชน สังคม และการบริการ ส่วนบุคคลอื่นๆ	32.1	3,656.4	-	-	0.7	3.4	0.1	0.9	-	15. Other community, social and personal service activity		
16. ผู้จ้างในครัวเรือนส่วนบุคคล	4.8	4,909.9	-	-	2.4	0.0	-	-	-	16. Private households with employed persons		
17. องค์การระหว่างประเทศและองค์การต่างประเทศ อื่นๆ และสมาชิก	-	-	-	-	-	-	-	-	-	17. Extra-territorial organizations and bodies		
18. ไม่ทราบ	-	-	-	-	-	-	-	-	-	18. Unknown		
<b>หญิง</b>	<b>1,005.2</b>	<b>4,876.8</b>	<b>3.4</b>	<b>117.3</b>	<b>52.9</b>	<b>183.8</b>	<b>1.0</b>	<b>8.2</b>	<b>20.7</b>	<b>FEMALE</b>		
1. เชนดกรรณ การค้าปลีก และการป่าไม้	299.3	2,618.1	-	5.6	1.5	112.8	-	-	2.4	1. Agriculture, hunting and forestry		
2. การประมง	0.2	2,000.0	-	-	-	-	-	-	-	2. Fishing		
3. การทำเหมืองแร่ และเหมืองหิน	-	-	-	-	-	-	-	-	-	3. Mining and quarrying		
4. การผลิต	285.6	4,360.9	-	92.7	16.0	10.6	-	1.4	18.0	4. Manufacturing		
5. การไฟฟ้า ก๊าซ และการประปา	-	-	-	-	-	-	-	-	-	5. Electricity, gas and water supply		
6. การก่อสร้าง	63.6	3,639.8	-	0.1	1.2	3.3	-	0.5	-	6. Construction		
7. การขนส่ง การขายปลีก การซ่อมแซมยานยนต์ รถจักรยานยนต์ ของใช้ส่วนบุคคล และของใช้ ในครัวเรือน	149.8	7,933.2	0.7	5.6	13.3	9.7	0.3	1.6	0.1	7. Wholesale and retail trade, repair of motor vehicles motorcycles and personal and household goods		
8. โรงแรม และภัตตาคาร	63.2	5,603.8	-	0.5	11.4	30.5	0.4	0.4	0.3	8. Hotel and restaurants		
9. การขนส่ง สานที่ขึ้นสินค้า และการคมนาคม	7.0	6,166.1	-	0.1	0.2	0.1	-	0.1	-	9. Transport, storage and communication		
10. การเป็นสื่อกลางทางการเงิน	27.6	12,986.6	0.6	2.4	2.8	-	-	-	-	10. Financial intermediation		
11. กิจกรรมด้านสังคม วัฒนธรรม การให้คำ และกิจการทางธุรกิจ	21.7	5,065.9	-	-	0.8	1.3	-	0.0	-	11. Real estate, renting and business activities		
12. การบริหารราชการ และการป้องกันประเทศ	-	-	-	-	-	-	-	-	-	12. Public administration and defence, compulsory social security		
13. การศึกษา	21.9	8,447.2	1.8	5.3	4.5	0.4	-	0.1	-	13. Education		
14. งานด้านสุขภาพ และงานสังคมสงเคราะห์	19.7	5,819.6	-	3.7	0.6	0.2	-	-	-	14. Health and social work		
15. กิจกรรมด้านบริการชุมชน สังคม และการบริการ ส่วนบุคคลอื่นๆ	24.0	7,877.3	-	1.2	0.4	3.4	0.1	1.7	-	15. Other community, social and personal service activity		
16. ผู้จ้างในครัวเรือนส่วนบุคคล	21.8	4,560.7	0.2	-	0.2	11.6	0.2	2.5	-	16. Private households with employed persons		
17. องค์การระหว่างประเทศและองค์การต่างประเทศ อื่นๆ และสมาชิก	-	-	-	-	-	-	-	-	-	17. Extra-territorial organizations and bodies		
18. ไม่ทราบ	-	-	-	-	-	-	-	-	-	18. Unknown		



ตารางที่ 16 จำนวนลูกจ้างรัฐบาล จำนวนตามค่าจ้างเฉลี่ย ผลประโยชน์ที่ได้รับ อุตสาหกรรม ภาคตะวันออกเฉียงเหนือ  
TABLE 16 GOVERNMENT EMPLOYEE BY AVERAGE WAGE, FRINGE BENEFIT, INDUSTRY , NORTHEASTERN REGION

หน่วยเป็นพัน : In Thousands

อุตสาหกรรม	จำนวน ลูกจ้างรัฐบาล Total Government Employee	ค่าจ้างเฉลี่ย Average Wage	ลูกจ้างรัฐบาลที่ได้รับผลประโยชน์อื่นๆ Government Employee Receive Fringe Benefit				%ได้รับเป็นถึงของ In Kind			INDUSTRY
			โบนัส Bonus	ค่าล่วงเวลา Overtime	เงินอื่นๆ Other Income	อาหาร Food	เครื่องแต่งกาย Clothes	ที่อยู่อาศัย Housing	อื่นๆ Others	
<b>ยอดรวม</b>	<b>1,081.1</b>	<b>13,101.9</b>	<b>40.5</b>	<b>86.0</b>	<b>409.0</b>	<b>11.9</b>	<b>4.6</b>	<b>68.6</b>	<b>9.8</b>	<b>TOTAL</b>
1. เศรษฐกรกรม กรมล่าสัตว์และการป่าไม้	29.6	8,194.1	0.4	3.0	0.8	-	-	8.3	-	1. Agriculture, hunting and forestry
2. การประมง	0.2	6,500.0	-	0.2	-	-	-	-	-	2. Fishing
3. การทำเหมืองแร่ และเหมืองหิน	-	-	-	-	-	-	-	-	-	3. Mining and quarrying
4. การผลิต	2.0	18,454.1	1.2	-	1.2	0.1	-	-	-	4. Manufacturing
5. การไฟฟ้า ก๊าซ และการประปา	18.5	15,490.0	0.2	0.6	1.6	0.1	0.6	0.7	-	5. Electricity, gas and water supply
6. การก่อสร้าง	13.1	7,914.3	-	-	1.0	-	-	1.9	0.2	6. Construction
7. การขนส่ง การขุดเล็ก การซ่อมแซมยานยนต์ รถจักรยานยนต์ของใช้ส่วนบุคคล และของใช้ ในครัวเรือน	0.1	3,000.0	-	-	-	-	-	-	-	7. Wholesale and retail trade, repair of motor vehicles motorcycles and personal and household goods
8. โรงแรม และภัตตาคาร	-	-	-	-	-	-	-	-	-	8. Hotel and restaurants
9. การขนส่ง สถานีเก็บสินค้า และการคมนาคม	10.3	17,684.6	0.0	0.6	2.3	-	0.1	0.8	0.1	9. Transport, storage and communication
10. การเป็นสื่อกลางทางการเงิน	19.8	16,702.1	0.2	0.3	1.0	-	-	-	-	10. Financial intermediation
11. กิจกรรมด้านอสังหาริมทรัพย์ การให้เช่า และกิจกรรมทางธุรกิจ	9.4	12,610.3	0.2	0.1	1.2	-	-	0.9	-	11. Real estate, renting and business activities
12. การบริหารราชการ และการป้องกันประเทศ รวมทั้งการประกันสังคมภาคบังคับ	428.7	10,317.0	8.2	12.4	151.9	1.1	1.8	31.2	3.8	12. Public administration and defence, compulsory social security
13. การศึกษา	339.6	18,839.4	29.3	7.8	204.7	3.4	0.4	9.8	4.7	13. Education
14. งานด้านสุขภาพและงานสังคมสงเคราะห์	185.6	10,230.7	0.6	60.3	40.1	7.2	0.5	14.9	1.0	14. Health and social work
15. กิจกรรมด้านบริการชุมชน สังคม และการบริการ ส่วนบุคคลอื่นๆ	24.3	5,883.9	0.3	0.6	3.2	0.1	1.4	0.4	-	15. Other community, social and personal service activity
16. ลูกจ้างในครัวเรือนส่วนบุคคล	-	-	-	-	-	-	-	-	-	16. Private households with employed persons
17. องค์การระหว่างประเทศและองค์กรต่างประเทศ อื่นๆ และสมาชิก	-	-	-	-	-	-	-	-	-	17. Extra-territorial organizations and bodies
18. ไม่ทราบ	-	-	-	-	-	-	-	-	-	18. Unknown

ไตรมาสที่ 3/2551 : Quarter 3/2008

ตารางที่ 16 จำนวนลูกจ้างรัฐบาล จำนวนค่าจ้างเฉลี่ย ผลประโยชน์ที่ได้รับ ฤดูกาลกรม และเพศ ภาคตะวันออกเฉียงเหนือ  
TABLE 16 GOVERNMENT EMPLOYEE BY AVERAGE WAGE, FRINGE BENEFIT, INDUSTRY AND SEX, NORTHEASTERN REGION

อุตสาหกรรม Industry	จำนวน ลูกจ้างรัฐบาล Total Government Employee	ลูกจ้างรัฐบาลที่ได้รับผลประโยชน์ Government Employee Receive Fringe Benefit						ค่าจ้างเฉลี่ย Average Wage	โบนัส Bonus	ได้รับเป็นเงิน In Cash			เงินอื่นๆ Other Income	อาหาร Food	เสื้อผ้า Clothes	ที่อยู่อาศัย Housing	อื่นๆ Others	INDUSTRY
		ได้รับเป็นเงิน In Cash		ได้รับเป็นเงิน In Kind		ค่าล่วงเวลา Overtime	ค่าจ้าง Basic			ค่าจ้าง Basic	ค่าจ้าง Basic							
		ค่าจ้าง Basic	เงินอื่นๆ Other Income	ค่าจ้าง Basic	เงินอื่นๆ Other Income													
<b>ชาย</b>	<b>6106</b>	<b>13,090.3</b>	<b>28.6</b>	<b>232.4</b>	<b>2.9</b>	<b>2.7</b>	<b>48.7</b>	<b>5.8</b>	<b>MALE</b>									
1. เหนือกรม การล่าสัตว์ และการป่าไม้	21.6	8,875.7	-	0.7	-	-	6.2	-	1. Agriculture, hunting and forestry									
2. การประมง	0.2	6,500.0	0.2	-	-	-	-	-	2. Fishing									
3. การทำเหมืองแร่ และเหมืองหิน	-	-	-	-	-	-	-	-	3. Mining and quarrying									
4. การผลิต	1.3	17,619.3	-	0.6	0.1	-	-	-	4. Manufacturing									
5. การไฟฟ้า ก๊าซ และการประปา	14.9	16,083.1	0.5	1.3	0.1	0.6	0.7	-	5. Electricity, gas and water supply									
6. การก่อสร้าง	8.1	8,312.4	-	0.7	-	-	1.6	0.2	6. Construction									
7. การขนส่ง การขายปลีก การซ่อมแซมยานยนต์ รถจักรยานยนต์ ของใช้ส่วนบุคคล และของใช้ในครัวเรือน	-	-	-	-	-	-	-	-	7. Wholesale and retail trade, repair of motor vehicles motorcycles and personal and household goods									
8. โรงแรมและภัตตาคาร	-	-	-	-	-	-	-	-	8. Hotel and restaurants									
9. การขนส่ง สถานีที่ขึ้นสินค้า และการคมนาคม	9.1	18,476.0	0.0	2.2	-	0.1	0.8	0.1	9. Transport, storage and communication									
10. การเป็นสื่อกลางทางการเงิน	12.3	18,094.8	0.1	0.6	-	-	-	-	10. Financial intermediation									
11. กิจกรรมด้านอสังหาริมทรัพย์ การให้เช่า และกิจกรรมทางธุรกิจ	5.3	13,430.5	0.2	0.3	-	-	0.7	-	11. Real estate, renting and business activities									
12. การบริหารราชการ และการป้องกันประเทศ รวมทั้งการประกันสังคมภาคบังคับ	307.4	10,458.3	5.9	112.3	0.5	0.8	27.7	3.1	12. Public administration and defence, compulsory social security									
13. การศึกษา	158.1	19,966.1	13.2	96.2	2.0	0.4	7.1	2.3	13. Education									
14. งานด้านสุขภาพ และงานสังคมสงเคราะห์	53.6	9,752.5	0.1	14.8	0.3	0.1	3.8	0.1	14. Health and social work									
15. กิจกรรมด้านบริหารชุมชน สังคม และการบริการส่วนบุคคลอื่นๆ	18.7	6,076.1	0.1	2.6	-	0.8	0.2	-	15. Other community, social and personal service activity									
16. ลูกจ้างในครัวเรือนส่วนบุคคล	-	-	-	-	-	-	-	-	16. Private households with employed persons									
17. องค์การระหว่างประเทศและองค์การต่างประเทศอื่นๆ และสมาชิก	-	-	-	-	-	-	-	-	17. Extra-territorial organizations and bodies									
18. ไม่ทราบ	-	-	-	-	-	-	-	-	18. Unknown									
<b>หญิง</b>	<b>4705</b>	<b>13,117.1</b>	<b>57.4</b>	<b>176.5</b>	<b>9.0</b>	<b>1.9</b>	<b>19.9</b>	<b>4.0</b>	<b>FEMALE</b>									
1. เหนือกรม การล่าสัตว์ และการป่าไม้	8.0	6,364.2	-	0.1	-	-	2.1	-	1. Agriculture, hunting and forestry									
2. การประมง	-	-	-	-	-	-	-	-	2. Fishing									
3. การทำเหมืองแร่ และเหมืองหิน	-	-	-	-	-	-	-	-	3. Mining and quarrying									
4. การผลิต	0.7	20,113.1	-	0.6	-	-	-	-	4. Manufacturing									
5. การไฟฟ้า ก๊าซ และการประปา	3.6	13,027.7	0.1	0.3	-	-	-	-	5. Electricity, gas and water supply									
6. การก่อสร้าง	5.0	7,269.1	-	0.2	-	-	0.3	-	6. Construction									
7. การขนส่ง การขายปลีก การซ่อมแซมยานยนต์ รถจักรยานยนต์ ของใช้ส่วนบุคคล และของใช้ในครัวเรือน	0.1	3,000.0	-	-	-	-	-	-	7. Wholesale and retail trade, repair of motor vehicles motorcycles and personal and household goods									
8. โรงแรมและภัตตาคาร	-	-	-	-	-	-	-	-	8. Hotel and restaurants									
9. การขนส่ง สถานีที่ขึ้นสินค้า และการคมนาคม	1.3	12,054.5	-	0.1	-	-	0.1	-	9. Transport, storage and communication									
10. การเป็นสื่อกลางทางการเงิน	7.4	14,393.9	0.0	0.4	-	-	-	-	10. Financial intermediation									
11. กิจกรรมด้านอสังหาริมทรัพย์ การให้เช่า และกิจกรรมทางธุรกิจ	4.1	11,538.0	0.0	0.9	-	-	0.1	-	11. Real estate, renting and business activities									
12. การบริหารราชการ และการป้องกันประเทศ รวมทั้งการประกันสังคมภาคบังคับ	121.3	9,959.0	2.2	39.7	0.6	0.9	3.5	0.8	12. Public administration and defence, compulsory social security									
13. การศึกษา	181.5	17,858.0	16.2	108.5	1.5	-	2.7	2.4	13. Education									
14. งานด้านสุขภาพ และงานสังคมสงเคราะห์	132.0	10,425.1	0.5	25.3	6.9	0.3	11.0	0.9	14. Health and social work									
15. กิจกรรมด้านบริหารชุมชน สังคม และการบริการส่วนบุคคลอื่นๆ	5.6	5,238.0	0.2	0.6	0.1	0.6	0.2	-	15. Other community, social and personal service activity									
16. ลูกจ้างในครัวเรือนส่วนบุคคล	-	-	-	-	-	-	-	-	16. Private households with employed persons									
17. องค์การระหว่างประเทศและองค์การต่างประเทศอื่นๆ และสมาชิก	-	-	-	-	-	-	-	-	17. Extra-territorial organizations and bodies									
18. ไม่ทราบ	-	-	-	-	-	-	-	-	18. Unknown									

ตารางที่ 17 จำนวนลูกจ้าง จำนวนตามอาชีพ ระดับของรายได้ ภาคตะวันออกเฉียงเหนือ

TABLE 17 EMPLOYEE BY OCCUPATION, INCOME CLASS, NORTHEASTERN REGION

ไตรมาสที่ 3/2551 : Quarter 3/2008

หน่วยนับพัน : In Thousands

ระดับของรายได้	อาชีพ Occupation											INCOME CLASS
	รวม	ผู้บัญญัติกฎหมาย และ ผู้จัดการ Legislators & Managers	วิชาชีพ ด้านต่างๆ Professional	วิชาชีพ ด้านเทคนิค Technicians	เสมียน Clerks	พนักงาน บริการ Service Workers	ด้านการเกษตร และประมง Agricultural & Fishery	ด้านความ สามารถทางฝีมือ Craft & Related trades	ผู้ปฏิบัติงาน โรงงานเครื่องจักร Plant & Machine operators	อาชีพอื่น ฐานต่างๆ Elementary occupations	งานซึ่งมิ ได้จัดแยกไว้ ในหมวดอื่น Not classifiable	
ยอดรวม	3,005.4	169.1	417.4	223.0	251.5	375.4	352.9	650.5	389.0	776.5	-	-
ต่ำกว่า 1,501 บาท	269.0	-	0.5	0.1	-	6.1	120.1	48.3	3.5	90.5	-	Less than 1,501 Baht
1,501 - 2,500 บาท	275.4	37.2	-	-	1.3	11.4	78.5	52.3	8.9	85.8	-	1,501 - 2,500 Baht
2,501 - 3,500 บาท	398.1	4.5	5.0	2.3	7.3	38.1	66.4	77.1	19.1	178.4	-	2,501 - 3,500 Baht
3,501 - 4,500 บาท	668.6	29.4	0.6	13.8	13.3	65.4	51.9	167.7	132.4	194.2	-	3,501 - 4,500 Baht
4,501 - 5,500 บาท	533.2	30.2	2.3	12.1	35.0	82.7	16.0	136.7	95.2	123.1	-	4,501 - 5,500 Baht
5,501 - 6,500 บาท	339.7	9.8	4.6	24.8	39.7	60.9	13.4	87.4	57.8	41.4	-	5,501 - 6,500 Baht
6,501 - 7,500 บาท	179.1	2.1	13.7	26.5	33.9	25.9	2.8	30.8	24.4	19.1	-	6,501 - 7,500 Baht
7,501 - 10,000 บาท	316.6	11.7	69.1	46.0	63.9	47.5	0.3	36.0	28.5	13.6	-	7,501 - 10,000 Baht
10,001 - 15,000 บาท	253.4	7.0	93.4	52.0	34.0	19.9	1.1	7.0	13.0	25.9	-	10,001 - 15,000 Baht
15,001 - 20,000 บาท	115.3	4.7	57.4	20.4	13.2	10.9	0.1	2.2	4.3	2.0	-	15,001 - 20,000 Baht
20,001 - 30,000 บาท	178.6	15.2	126.6	22.4	7.7	3.5	0.2	1.0	0.7	1.5	-	20,001 - 30,000 Baht
มากกว่า 30,000 บาท	70.5	16.7	44.2	2.6	2.1	2.1	-	0.8	1.2	0.8	-	More than 30,000 Baht
ไม่ทราบ	7.9	0.7	0.1	0.1	0.1	1.1	2.1	3.2	0.1	0.4	-	Unknown

ตารางที่ 17 จำนวนลูกจ้าง จำแนกตามอาชีพ ระดับของรายได้ และเพศ ภาคตะวันออกเฉียงเหนือ

TABLE 17 EMPLOYEE BY OCCUPATION, INCOME CLASS AND SEX, NORTHEASTERN REGION

หน่วยเป็นพัน : In Thousands

ระดับของรายได้	อาชีพ Occupation										รวม	Income Class
	ผู้บังคับบัญชา และ ผู้จัดการ Legislators & Managers	วิชาชีพ ด้านต่าง ๆ Professional	วิชาชีพ ด้านเทคนิค Technicians	เสมียน Clerks	พนักงาน บริการ Service Workers	ด้านการเกษตร และประมง Agricultural & Fishery	ด้านค้าขาย และที่เกี่ยวข้อง Craft & Related trades	ผู้ปฏิบัติงาน โรงงานเครื่องจักร Plant & Machine operators	อาชีพพื้นฐานต่างๆ Elementary occupations	งานซึ่งได้แยกไว้โดยเฉพาะ Not classifiable		
<b>ชาย</b>	<b>150.4</b>	<b>168.8</b>	<b>126.0</b>	<b>82.4</b>	<b>170.5</b>	<b>180.7</b>	<b>514.3</b>	<b>264.4</b>	<b>469.1</b>	-	<b>MALE</b>	
ต่ำกว่า 1,501 บาท	-	0.5	0.1	-	1.8	63.3	25.2	3.5	47.9	-	Less than 1,501 Baht	
1,501 - 2,500 บาท	33.0	-	-	0.4	4.1	35.0	42.0	8.8	44.3	-	1,501 - 2,500 Baht	
2,501 - 3,500 บาท	3.9	4.9	0.5	1.1	17.1	35.2	54.0	15.5	100.3	-	2,501 - 3,500 Baht	
3,501 - 4,500 บาท	27.5	-	0.6	6.1	25.7	28.1	117.1	59.2	115.5	-	3,501 - 4,500 Baht	
4,501 - 5,500 บาท	29.1	1.1	3.8	8.2	36.0	6.5	122.1	65.7	79.7	-	4,501 - 5,500 Baht	
5,501 - 6,500 บาท	7.6	3.2	9.7	16.5	27.4	9.4	79.6	46.6	28.7	-	5,501 - 6,500 Baht	
6,501 - 7,500 บาท	1.4	4.3	10.3	6.2	5.5	1.1	28.5	21.9	14.8	-	6,501 - 7,500 Baht	
7,501 - 10,000 บาท	10.2	16.9	28.5	14.2	22.1	0.1	33.7	24.5	11.4	-	7,501 - 10,000 Baht	
10,001 - 15,000 บาท	3.6	37.8	37.3	14.7	16.0	0.4	6.7	12.3	23.7	-	10,001 - 15,000 Baht	
15,001 - 20,000 บาท	4.0	24.1	14.7	8.8	9.8	0.1	2.2	4.3	2.0	-	15,001 - 20,000 Baht	
20,001 - 30,000 บาท	13.3	56.0	18.3	5.2	3.4	0.2	1.0	0.7	-	-	20,001 - 30,000 Baht	
มากกว่า 30,000 บาท	16.0	20.2	2.0	1.1	0.8	-	0.8	1.2	0.7	-	More than 30,000 Baht	
ไม่ทราบ	0.7	-	0.1	-	0.9	1.3	1.3	0.1	0.3	-	Unknown	
<b>หญิง</b>	<b>18.8</b>	<b>248.6</b>	<b>97.1</b>	<b>169.1</b>	<b>205.0</b>	<b>172.2</b>	<b>136.2</b>	<b>124.6</b>	<b>307.4</b>	-	<b>FEMALE</b>	
ต่ำกว่า 1,501 บาท	-	-	0.0	-	4.3	56.8	23.0	-	42.6	-	Less than 1,501 Baht	
1,501 - 2,500 บาท	4.1	-	-	1.0	7.3	43.5	10.3	0.1	41.5	-	1,501 - 2,500 Baht	
2,501 - 3,500 บาท	0.6	0.1	1.8	6.2	21.1	31.1	23.0	3.6	78.1	-	2,501 - 3,500 Baht	
3,501 - 4,500 บาท	1.8	0.6	13.2	7.3	39.6	23.8	50.7	73.1	78.7	-	3,501 - 4,500 Baht	
4,501 - 5,500 บาท	1.1	1.2	8.3	26.8	46.7	9.6	14.6	29.6	43.3	-	4,501 - 5,500 Baht	
5,501 - 6,500 บาท	2.2	1.4	15.1	23.2	33.5	4.0	7.9	11.2	12.7	-	5,501 - 6,500 Baht	
6,501 - 7,500 บาท	0.7	9.4	16.2	27.7	20.4	1.7	2.3	2.4	4.3	-	6,501 - 7,500 Baht	
7,501 - 10,000 บาท	1.5	52.2	17.5	49.7	25.4	0.2	2.3	4.0	2.3	-	7,501 - 10,000 Baht	
10,001 - 15,000 บาท	3.4	55.7	14.7	19.3	3.9	0.7	0.3	0.6	2.2	-	10,001 - 15,000 Baht	
15,001 - 20,000 บาท	0.7	33.3	5.7	4.5	1.2	-	-	-	-	-	15,001 - 20,000 Baht	
20,001 - 30,000 บาท	1.9	70.6	4.1	2.5	0.1	-	-	-	1.5	-	20,001 - 30,000 Baht	
มากกว่า 30,000 บาท	0.7	24.0	0.6	1.0	1.3	-	-	-	0.2	-	More than 30,000 Baht	
ไม่ทราบ	-	0.1	-	0.1	0.2	0.9	1.9	-	0.1	-	Unknown	

ไตรมาสที่ 3/2551 : Quarter 3/2008

ตารางที่ 18 จำนวนลูกจ้าง จำนวนตามอุตสาหกรรม ระดับของรายได้ ภาคตะวันออกเฉียงเหนือ  
TABLE 18 EMPLOYEE BY INDUSTRY, INCOME CLASS, NORTHEASTERN REGION

ไตรมาสที่ 3/2551 : Quarter 3/2008

หน่วยเป็นพัน : In Thousands

ระดับของรายได้	อุตสาหกรรม Industry										รวม	INCOME CLASS
	เกษตรกรรม Agriculture	การประมง Fishing	เหมืองแร่ เหมืองหิน Mining & Quarrying	การผลิต Manufacturing	ไฟฟ้า ก๊าซ และประปา Electric, Gas & Water supply	การก่อสร้าง Construction	การขายส่ง การขายปลีก Wholesale & Retail trade	โรงแรม และภัตตาคาร Hotels & Restaurants	การขนส่ง & Communi- cation	TOTAL		
ยอดรวม	662.9	2.5	3.5	577.4	19.4	470.0	471.6	91.1	70.8	70.8		
ต่ำกว่า 1,501 บาท	183.5	-	0.4	28.7	-	35.6	4.2	2.9	4.9	4.9	Less than 1,501 Baht	
1,501 - 2,500 บาท	133.8	0.3	-	23.0	-	40.1	17.5	2.9	3.1	3.1	1,501 - 2,500 Baht	
2,501 - 3,500 บาท	158.1	-	0.2	35.7	4.4	67.2	52.4	17.5	3.8	3.8	2,501 - 3,500 Baht	
3,501 - 4,500 บาท	95.1	1.7	0.1	214.3	1.6	126.0	109.9	27.8	10.1	10.1	3,501 - 4,500 Baht	
4,501 - 5,500 บาท	51.1	-	1.0	109.2	4.2	108.5	119.2	14.2	8.6	8.6	4,501 - 5,500 Baht	
5,501 - 6,500 บาท	16.5	0.5	0.1	77.9	0.5	43.2	91.8	8.4	6.6	6.6	5,501 - 6,500 Baht	
6,501 - 7,500 บาท	4.8	-	-	24.1	0.1	23.5	21.3	4.6	10.9	10.9	6,501 - 7,500 Baht	
7,501 - 10,000 บาท	7.5	-	1.3	39.9	0.7	17.8	30.9	10.9	13.3	13.3	7,501 - 10,000 Baht	
10,001 - 15,000 บาท	8.3	-	0.4	15.3	1.9	6.0	14.7	1.4	3.6	3.6	10,001 - 15,000 Baht	
15,001 - 20,000 บาท	1.6	-	-	2.2	0.7	0.6	3.7	0.1	2.2	2.2	15,001 - 20,000 Baht	
20,001 - 30,000 บาท	0.5	-	-	4.0	2.4	0.5	2.6	-	1.3	1.3	20,001 - 30,000 Baht	
มากกว่า 30,000 บาท	0.1	-	0.1	0.4	3.0	0.5	2.4	0.1	2.3	2.3	More than 30,000 Baht	
ไม่ทราบ	2.1	-	-	2.7	-	0.5	1.2	0.4	-	-	Unknown	

ตารางที่ 18 จำนวนลูกจ้าง จำนวนตามอุตสาหกรรม ระดับของรายได้ ภาคตะวันออกเฉียงเหนือ (ต่อ)

TABLE 18 EMPLOYEE BY INDUSTRY, INCOME CLASS, NORTHEASTERN REGION (Contd.)

ระดับของรายได้	อุตสาหกรรม (ต่อ) Industry (Contd.)										รวม	INCOME CLASS
	สื่อกลางทางการเงิน Financial intermediation	อสังหาริมทรัพย์ และการให้เช่า Real estate & Renting	บริหารราชการ และป้องกันประเทศ Public admini- stration & Defence	การศึกษา Education	ด้านสุขภาพและ สังคมสงเคราะห์ Health & Social work	บริการ ชุมชน สังคม Other community & Social	ผู้จ้างในครัว- เรือนส่วนบุคคล Private households with employed persons	องค์กร ระหว่างประเทศ Extra-territorial organizations	ไม่ทราบ	Unknown		
ยอดรวม	67.7	52.2	429.5	370.0	210.1	80.3	26.5	-	-	-	-	TOTAL
ต่ำกว่า 1,501 บาท	0.1	2.0	0.7	0.1	1.7	3.7	0.6	-	-	-	-	Less than 1,501 Baht
1,501 - 2,500 บาท	0.7	0.4	38.3	2.9	2.2	7.8	2.5	-	-	-	-	1,501 - 2,500 Baht
2,501 - 3,500 บาท	1.5	6.4	5.9	9.8	7.6	22.4	5.2	-	-	-	-	2,501 - 3,500 Baht
3,501 - 4,500 บาท	4.5	12.0	35.0	5.0	9.0	7.8	8.7	-	-	-	-	3,501 - 4,500 Baht
4,501 - 5,500 บาท	4.8	9.5	40.2	8.0	31.7	18.5	4.6	-	-	-	-	4,501 - 5,500 Baht
5,501 - 6,500 บาท	4.3	6.6	34.4	13.6	20.2	11.8	3.4	-	-	-	-	5,501 - 6,500 Baht
6,501 - 7,500 บาท	8.4	2.1	25.9	25.1	26.0	1.5	0.9	-	-	-	-	6,501 - 7,500 Baht
7,501 - 10,000 บาท	7.8	7.5	83.3	45.9	45.2	4.2	0.6	-	-	-	-	7,501 - 10,000 Baht
10,001 - 15,000 บาท	16.6	4.0	81.8	60.1	38.0	1.5	-	-	-	-	-	10,001 - 15,000 Baht
15,001 - 20,000 บาท	7.3	0.3	43.4	43.5	9.5	0.2	-	-	-	-	-	15,001 - 20,000 Baht
20,001 - 30,000 บาท	8.9	1.0	31.7	108.7	16.6	0.3	-	-	-	-	-	20,001 - 30,000 Baht
มากกว่า 30,000 บาท	2.8	0.4	8.2	47.2	2.3	0.7	0.1	-	-	-	-	More than 30,000 Baht
ไม่ทราบ	-	-	0.8	0.2	-	-	-	-	-	-	-	Unknown

ไตรมาสที่ 3/2551 : Quarter 3/2008

หน่วยเป็นพัน : In Thousands

ตารางที่ 18 จำนวนลูกจ้าง จำแนกตามอุตสาหกรรม ระดับของรายได้ และเพศ ภาคตะวันออกเฉียงเหนือ  
TABLE 18 EMPLOYEE BY INDUSTRY, INCOME CLASS AND SEX, NORTHEASTERN REGION

หน่วยนับพัน : In Thousands

ระดับของรายได้	อุตสาหกรรม Industry											รวม	INCOME CLASS
	เกษตรกรรม Agriculture	การประมง Fishing	เหมืองแร่ เหมืองหิน Mining & Quarrying	การผลิต Manufacturing	ไฟฟ้า ก๊าซ และประปา Electric, Gas & Water supply	อุตสาหกรรม Construction	การก่อสร้าง Wholesale & Retail trade	โรงแรม และภัตตาคาร Hotels & Restaurants	การขนส่ง Transport	การขนส่ง Communi- cation	Income Class		
<b>ชาย</b>	<b>354.7</b>	<b>2.4</b>	<b>3.5</b>	<b>289.3</b>	<b>15.8</b>	<b>401.4</b>	<b>321.6</b>	<b>27.6</b>	<b>62.5</b>	<b>MALE</b>			
ต่ำกว่า 1,501 บาท	97.9	-	0.4	7.5	-	26.4	2.5	-	4.6	Less than 1,501 Baht			
1,501 - 2,500 บาท	63.7	0.2	-	12.7	-	34.3	10.7	1.6	2.7	1,501 - 2,500 Baht			
2,501 - 3,500 บาท	86.0	-	0.2	8.5	4.4	57.3	41.5	5.2	3.2	2,501 - 3,500 Baht			
3,501 - 4,500 บาท	56.4	1.7	0.1	77.9	1.4	98.8	82.5	4.4	8.8	3,501 - 4,500 Baht			
4,501 - 5,500 บาท	21.6	-	1.0	64.7	2.3	98.9	79.6	5.1	8.1	4,501 - 5,500 Baht			
5,501 - 6,500 บาท	10.3	0.5	0.1	52.9	0.5	42.8	58.2	2.8	6.4	5,501 - 6,500 Baht			
6,501 - 7,500 บาท	2.3	-	-	17.3	0.1	20.8	11.2	1.7	9.5	6,501 - 7,500 Baht			
7,501 - 10,000 บาท	6.0	-	1.3	28.5	0.3	14.8	20.5	6.1	10.3	7,501 - 10,000 Baht			
10,001 - 15,000 บาท	7.5	-	0.4	13.0	1.6	5.3	10.1	0.6	3.5	10,001 - 15,000 Baht			
15,001 - 20,000 บาท	1.4	-	-	1.7	0.3	0.5	1.5	0.1	2.1	15,001 - 20,000 Baht			
20,001 - 30,000 บาท	0.5	-	-	3.4	2.1	0.5	1.1	-	1.2	20,001 - 30,000 Baht			
มากกว่า 30,000 บาท	0.1	-	0.1	0.4	2.7	0.5	1.2	-	2.2	More than 30,000 Baht			
ไม่ทราบ	1.3	-	-	0.8	-	0.5	1.1	0.1	-	Unknown			
<b>หญิง</b>	<b>308.2</b>	<b>0.2</b>	<b>-</b>	<b>288.2</b>	<b>3.6</b>	<b>68.6</b>	<b>150.0</b>	<b>63.5</b>	<b>8.2</b>	<b>FEMALE</b>			
ต่ำกว่า 1,501 บาท	85.7	-	-	21.2	-	9.2	1.7	2.9	0.3	Less than 1,501 Baht			
1,501 - 2,500 บาท	70.2	0.2	-	10.4	-	5.8	6.7	1.3	0.4	1,501 - 2,500 Baht			
2,501 - 3,500 บาท	72.2	-	-	27.2	-	9.9	10.9	12.4	0.6	2,501 - 3,500 Baht			
3,501 - 4,500 บาท	38.7	-	-	136.4	0.1	27.2	27.4	23.4	1.4	3,501 - 4,500 Baht			
4,501 - 5,500 บาท	29.5	-	-	44.6	1.9	9.6	39.6	9.1	0.5	4,501 - 5,500 Baht			
5,501 - 6,500 บาท	6.2	-	-	25.0	-	0.4	33.6	5.7	0.2	5,501 - 6,500 Baht			
6,501 - 7,500 บาท	2.6	-	-	6.8	-	2.7	10.1	2.9	1.4	6,501 - 7,500 Baht			
7,501 - 10,000 บาท	1.5	-	-	11.4	0.3	3.0	10.4	4.8	3.0	7,501 - 10,000 Baht			
10,001 - 15,000 บาท	0.8	-	-	2.3	0.2	0.7	4.6	0.8	0.1	10,001 - 15,000 Baht			
15,001 - 20,000 บาท	0.2	-	-	0.4	0.4	0.2	2.2	-	0.1	15,001 - 20,000 Baht			
20,001 - 30,000 บาท	-	-	-	0.6	0.3	0.0	1.5	-	0.1	20,001 - 30,000 Baht			
มากกว่า 30,000 บาท	-	-	-	-	0.3	-	1.3	0.1	0.1	More than 30,000 Baht			
ไม่ทราบ	0.9	-	-	1.9	-	-	0.1	0.3	-	Unknown			

๓๒๖๖๓๓๓ 32551 : Quarter 3/2008





ภาคใต้  
*Southern Region*

## ตารางสถิติ ภาคใต้

- ตารางที่ 1 จำนวนประชากร จำแนกตามกลุ่มอายุ สถานภาพแรงงาน
- ตารางที่ 2 จำนวนประชากรอายุ 15 ปี ขึ้นไป จำแนกตามสถานภาพสมรส สถานภาพแรงงาน
- ตารางที่ 3 จำนวนประชากรอายุ 15 ปีขึ้นไป จำแนกตามระดับการศึกษาที่สำเร็จ สถานภาพแรงงาน
- ตารางที่ 4 ผู้มีงานทำ จำแนกตามระดับการศึกษาที่สำเร็จ อาชีพ
- ตารางที่ 5 ผู้มีงานทำ จำแนกตามระดับการศึกษาที่สำเร็จ อุตสาหกรรม
- ตารางที่ 6 ผู้มีงานทำ จำแนกตามสถานภาพการทำงาน อาชีพ
- ตารางที่ 7 ผู้มีงานทำ จำแนกตามสถานภาพการทำงาน อุตสาหกรรม
- ตารางที่ 8 ผู้มีงานทำ จำแนกตามอาชีพ จำนวนชั่วโมงทำงานต่อสัปดาห์ การมีเวลาเหลือพอที่จะทำงานเพิ่มขึ้น
- ตารางที่ 9 ผู้มีงานทำ จำแนกตามอุตสาหกรรม จำนวนชั่วโมงทำงานต่อสัปดาห์ การมีเวลาเหลือพอที่จะทำงานเพิ่มขึ้น
- ตารางที่ 10 ผู้มีงานทำ จำแนกตามสถานภาพการทำงาน จำนวนชั่วโมงทำงานต่อสัปดาห์ การมีเวลาเหลือพอที่จะทำงานเพิ่มขึ้น
- ตารางที่ 11 ผู้มีงานทำ จำแนกตามกลุ่มอายุ ชั่วโมงการทำงานต่อสัปดาห์ การมีเวลาเหลือพอที่จะทำงานเพิ่มขึ้น
- ตารางที่ 12 จำนวนผู้ว่างงาน ที่หางานทำ จำแนกตามระยะเวลาที่หางานทำ ระดับการศึกษาที่สำเร็จ
- ตารางที่ 13 จำนวนผู้ว่างงาน ที่เคยทำงานมาก่อน จำแนกอาชีพที่ทำครั้งสุดท้าย อุตสาหกรรมที่ทำครั้งสุดท้าย
- ตารางที่ 14 ลูกจ้าง จำแนกตามค่าจ้างเฉลี่ย ผลประโยชน์อื่นๆ ที่ได้รับ อุตสาหกรรม
- ตารางที่ 15 ลูกจ้างเอกชน จำแนกตามค่าจ้างเฉลี่ย ผลประโยชน์อื่นๆ ที่ได้รับ อุตสาหกรรม
- ตารางที่ 16 ลูกจ้างรัฐบาล จำแนกตามค่าจ้างเฉลี่ย ผลประโยชน์อื่นๆ ที่ได้รับ อุตสาหกรรม
- ตารางที่ 17 ลูกจ้าง จำแนกตาม อาชีพ ระดับของรายได้
- ตารางที่ 18 ลูกจ้าง จำแนกตาม อุตสาหกรรม ระดับของรายได้

ตารางที่ 1 จำนวนประชากร จำนวนตามกลุ่มอายุ สถานภาพแรงงาน ภาคใต้

TABLE 1 POPULATION BY AGE GROUP, LABOR FORCE STATUS, SOUTHERN REGION

ไตรมาสที่ 3/2551 : Quarter 3/2008

หน่วยเป็นพัน : In Thousands

สถานภาพแรงงาน	รวม	กลุ่มอายุ Age Group							LABOR FORCE STATUS		
		<15	15-19	20-24	25-29	30-34	35-39	40-49	50-59	>= 60	TOTAL
ยอดรวม	9,152.9	2,255.9	811.5	813.3	755.0	709.0	713.8	1,285.4	868.3	940.7	TOTAL
กำลังแรงงานรวม	5,163.9	-	274.9	604.3	663.2	631.4	656.8	1,183.1	742.7	407.5	Total Labor Force
1. กำลังแรงงานปัจจุบัน	5,161.7	-	274.8	602.7	663.1	631.4	656.8	1,183.1	742.5	407.3	1. Current labor force
1.1 ผู้มีงานทำ	5,096.7	-	261.0	578.1	656.7	626.2	651.2	1,175.9	741.0	406.8	1.1 Employed
- ทำงาน	5,035.3	-	257.1	572.0	651.8	620.4	642.8	1,156.7	733.9	400.8	- At work
- ไม่ทำงานแต่มีงานประจำ	61.4	-	3.9	6.1	4.9	5.7	8.5	19.2	7.1	6.0	- With job but not at work
1.2 ผู้ว่างงาน	64.9	-	13.8	24.6	6.4	5.3	5.6	7.2	1.5	0.5	1.2 Unemployed
- หางานทำ	13.8	-	4.9	3.1	1.8	0.5	1.7	1.9	0.0	-	- Looking for work
- ไม่หางานทำพร้อมที่จะทำงาน	51.2	-	8.9	21.5	4.6	4.8	4.0	5.4	1.5	0.5	- Not looking/available for work
2. กำลังแรงงานที่รอฤดูกาล	2.2	-	0.1	1.6	0.1	-	-	0.1	0.2	0.2	2. Seasonally inactive labor force
ผู้ไม่อยู่ในกำลังแรงงาน	1,733.1	-	536.7	209.0	91.8	77.6	56.9	102.3	125.6	533.3	Persons not in Labor Force
1. ทำงานบ้าน	598.3	-	33.5	96.7	69.0	65.0	46.4	80.9	94.2	112.6	1. Household work
2. เรียนหนังสือ	559.7	-	472.5	80.7	5.9	0.5	-	-	-	0.1	2. Studies
3. ยังเด็ก ขรา/ไม่สามารถทำงานได้	489.2	-	14.2	17.6	11.9	9.4	7.9	13.5	17.0	397.8	3. Too young/old/incapable of work
4. อื่น ๆ	85.9	-	16.5	14.0	5.0	2.7	2.6	7.9	14.5	22.7	4. Others
ผู้มีอายุต่ำกว่า 15 ปี	2,255.9	2,255.9	-	-	-	-	-	-	-	-	Persons under 15 years of age

ตารางที่ 1. จำนวนประชากร จำแนกตามกลุ่มอายุ สถานภาพแรงงาน และเพศ ภาคใต้

Table 1. POPULATION BY AGE GROUP, LABOR FORCE STATUS AND SEX, SOUTHERN REGION

สถานภาพแรงงาน	กลุ่มอายุ							LABOR FORCE STATUS			
	รวม Total	<15	15-19	20-24	25-29	30-34	35-39	40-49	50-59	>=60	
ชาย	4,537.3	1,153.9	417.6	416.9	381.7	353.5	348.5	628.0	418.5	418.8	MALE
กำลังแรงงานรวม	2,815.1	-	1,660.0	357.1	365.0	345.6	341.7	615.3	398.2	226.2	Total Labor Force
1. กำลังแรงงานปัจจุบัน	2,814.1	-	1,659.9	356.5	364.9	345.6	341.7	615.3	398.2	226.0	1. Current labor force
1.1 ผู้มีงานทำ	2,780.1	-	1,595.5	344.8	361.6	342.9	337.3	610.8	397.7	225.5	1.1 Employed
- ทำงาน	2,741.5	-	1,583.3	338.8	358.0	340.1	330.9	600.7	393.8	220.9	- At work
- ไม่ทำงานเต็มงานประจำ	38.6	-	1.2	5.9	3.6	2.8	6.4	10.0	4.0	4.6	- With job but not at work
1.2 ผู้ว่างงาน	34.0	-	6.4	11.7	3.3	2.7	4.4	4.5	0.5	0.5	1.2 Unemployed
- หางานทำ	7.2	-	1.6	1.2	0.6	0.3	1.6	1.9	0.0	-	- Looking for work
- ไม่หางานทำพร้อมที่จะทำงาน	26.8	-	4.8	10.6	2.7	2.4	2.8	2.6	0.4	0.5	- Not looking/available for work
2. กำลังแรงงานที่รอฤดูกาล	1.0	-	0.1	0.6	0.1	-	-	0.1	-	0.2	2. Seasonally inactive labor force
ผู้ที่อยู่ในกำลังแรงงาน	568.3	-	251.6	59.8	16.7	7.9	6.7	12.7	20.3	192.6	Persons not in Labor Force
1. ทำงานบ้าน	17.4	-	4.1	2.7	2.4	0.9	0.5	2.1	2.4	2.3	1. Household work
2. เรียนหนังสือ	268.5	-	225.8	38.2	4.3	-	-	-	-	0.1	2. Studies
3. ยังเด็ก หรือ ไม่สามารถทำงานได้	234.4	-	11.6	11.8	7.6	5.4	5.6	8.2	9.3	175.0	3. Too young/old/incapable of work
4. อื่น ๆ	48.0	-	10.1	7.1	2.4	1.6	0.6	2.5	8.6	15.2	4. Others
ผู้ที่อยู่ต่ำกว่า 15 ปี	1,153.9	1,153.9	-	-	-	-	-	-	-	-	Persons under 15 years of age
หญิง	4,615.7	1,102.0	394.0	396.4	373.2	355.5	365.3	657.4	449.8	522.0	FEMALE
กำลังแรงงานรวม	2,348.8	-	1,089.9	247.2	298.2	285.8	315.1	567.8	344.5	181.3	Total Labor Force
1. กำลังแรงงานปัจจุบัน	2,347.6	-	1,088.9	246.2	298.2	285.8	315.1	567.8	344.3	181.3	1. Current labor force
1.1 ผู้มีงานทำ	2,316.6	-	1,014.4	233.3	295.1	283.3	313.9	565.1	343.2	181.3	1.1 Employed
- ทำงาน	2,293.8	-	98.7	233.2	293.8	280.4	311.8	555.9	340.1	179.9	- At work
- ไม่ทำงานเต็มงานประจำ	22.8	-	2.7	0.1	1.3	2.9	2.1	9.2	3.1	1.4	- With job but not at work
1.2 ผู้ว่างงาน	31.0	-	7.4	12.9	3.1	2.6	1.2	2.7	1.1	-	1.2 Unemployed
- หางานทำ	6.6	-	3.3	2.0	1.1	0.2	0.1	-	-	-	- Looking for work
- ไม่หางานทำพร้อมที่จะทำงาน	24.3	-	4.2	10.9	2.0	2.4	1.1	2.7	1.1	-	- Not looking/available for work
2. กำลังแรงงานที่รอฤดูกาล	1.2	-	-	1.0	-	-	-	-	0.2	-	2. Seasonally inactive labor force
ผู้ที่อยู่ในกำลังแรงงาน	1,164.8	-	285.1	149.2	75.1	69.7	50.2	89.6	106.3	340.7	Persons not in Labor Force
1. ทำงานบ้าน	580.9	-	29.4	94.0	66.6	64.1	45.9	78.8	91.8	110.4	1. Household work
2. เรียนหนังสือ	291.3	-	246.7	42.5	1.6	0.5	-	-	-	-	2. Studies
3. ยังเด็ก หรือ ไม่สามารถทำงานได้	234.8	-	2.6	5.9	4.3	4.0	2.3	5.4	7.7	222.8	3. Too young/old/incapable of work
4. อื่น ๆ	37.9	-	6.5	6.9	2.6	1.1	2.0	5.4	5.9	7.5	4. Others
ผู้ที่อยู่ต่ำกว่า 15 ปี	1,102.0	1,102.0	-	-	-	-	-	-	-	-	Persons under 15 years of age

ไตรมาสที่ 3/2551 : Quarter 3/2008

หน่วยนับพัน : In Thousands

ตารางที่ 2 จำนวนประชากรอายุ 15 ปีขึ้นไป จำแนกตามสถานภาพสมรส สถานภาพแรงงาน ภาคใต้

TABLE 2 POPULATION 15 YEARS AND OVER BY MARITAL STATUS, LABOR FORCE STATUS, SOUTHERN REGION

ไตรมาสที่ 3/2551 : Quarter 3/2008

หน่วยนับพัน : in Thousands

สถานภาพแรงงาน	รวม				เคยสมรส Ever-Married			LABOR FORCE STATUS	
	โสด Single	สมรส Married	หย่าร้าง Widowed	หย่า Divorced	แยกกันอยู่ Separated	ไม่ทราบ Unknown	TOTAL		
<b>ยอดรวม</b>	<b>1,802.8</b>	<b>4,471.1</b>	<b>462.4</b>	<b>75.5</b>	<b>83.1</b>	<b>2.2</b>	<b>TOTAL</b>		
<b>กำลังแรงงานรวม</b>	<b>1,093.7</b>	<b>3,717.3</b>	<b>214.3</b>	<b>68.4</b>	<b>68.4</b>	<b>1.8</b>	<b>Total Labor Force</b>		
<b>1. กำลังแรงงานวัยอดุฉ</b>	<b>1,092.4</b>	<b>3,716.5</b>	<b>214.2</b>	<b>68.4</b>	<b>68.4</b>	<b>1.8</b>	<b>1. Current labor force</b>		
1.1 ผู้มีงานทำ	1,053.8	3,692.4	213.0	68.4	67.4	1.8	1.1 Employed		
- ทำงาน	1,042.3	3,647.6	209.0	67.3	67.3	1.8	- At work		
- ไม่ทำงานแต่มีงานประจำ	11.5	44.8	3.9	1.1	0.2	-	- With job but not at work		
1.2 ผู้ว่างงาน	38.6	24.2	1.2	-	0.9	-	1.2 Unemployed		
- หางานทำ	8.3	4.7	-	-	0.8	-	- Looking for work		
- ไม่หางานทำพร้อมที่จะทำงาน	30.3	19.5	1.2	-	0.2	-	- Not looking/available for work		
<b>2. กำลังแรงงานที่รอดูกาล</b>	<b>1.3</b>	<b>0.7</b>	<b>0.2</b>	<b>-</b>	<b>-</b>	<b>-</b>	<b>2. Seasonally inactive labor force</b>		
<b>ผู้ไม่อยู่ในกำลังแรงงาน</b>	<b>709.0</b>	<b>753.8</b>	<b>248.1</b>	<b>7.1</b>	<b>14.8</b>	<b>0.4</b>	<b>Persons not in Labor Force</b>		
1. ทำงานบ้าน	47.4	479.7	57.8	3.8	9.6	0.0	1. Household work		
2. เรียนหนังสือ	554.5	4.5	0.4	-	0.3	-	2. Studies		
3. ชังเด็ก ชราก/ไม่สามารถทำงานได้	73.8	223.3	184.1	3.3	4.5	0.3	3. Too young/old/incapable of work		
4. อื่น ๆ	33.4	46.4	5.7	0.0	0.4	-	4. Others		

ตารางที่ 2 จำนวนประชากรอายุ 15 ปีขึ้นไป จำแนกตามสถานภาพสมรส สถานภาพแรงงาน และเพศ ภาคใต้

TABLE 2 POPULATION 15 YEARS AND OVER BY MARITAL STATUS, LABOR FORCE STATUS AND SEX, SOUTHERN REGION

สถานภาพแรงงาน	รวม					เพศชาย Ever-Married					เพศหญิง							
	Total	โสด		หม้าย	หมั้น	หย่า	แยกอยู่	ไม่ทราบ	Total Labor Force	LABOR FORCE STATUS								
		Single	Married							Widowed	Divorced	Separated	Unknown	1. Current labor force	2. Seasonally inactive labor force	Persons not in Labor Force	At work	
<b>ชาย</b>	3,383.4	1,056.2	2,185.9	79.7	25.4	35.5	0.6	MALE										
<b>กำลังแรงงานรวม</b>	2,815.1	713.7	2,007.7	36.5	23.7	33.2	0.3	Total Labor Force										
<b>1. กำลังแรงงานปัจจุบัน</b>	2,814.1	713.0	2,007.4	36.3	23.7	33.2	0.3	1. Current labor force										
1.1 ผู้จ้างทำ	2,780.1	690.1	1,997.5	36.3	23.7	32.3	0.3	1.1 Employed										
- ทำงาน	2,741.5	681.6	1,967.7	35.9	23.7	32.3	0.3	- At work										
- ไม่ทำงานแต่มีงานประจำ	38.6	8.4	29.8	0.4	0.0	-	-	- With job but not at work										
1.2 ผู้ว่างงาน	34.0	22.9	9.9	0.3	-	0.9	-	1.2 Unemployed										
- หางานทำ	7.2	2.9	3.5	-	-	0.8	-	- Looking for work										
- ไม่หางานทำพร้อมที่จะทำงาน	26.8	20.0	6.4	0.3	-	0.2	-	- Not looking/available for work										
<b>2. กำลังแรงงานที่หยุดงาน</b>	1.0	0.7	0.3	-	-	-	-	2. Seasonally inactive labor force										
<b>ผู้ไม่อยู่ในกำลังแรงงาน</b>	568.3	342.6	178.2	43.2	1.7	2.3	0.3	Persons not in Labor Force										
1. ทำงานบ้าน	17.4	9.0	6.7	1.3	-	0.3	-	1. Household work										
2. เรียนหนังสือ	268.5	267.0	1.5	-	-	-	-	2. Studies										
3. ชังสื่อ สรร/ไม่ทราบการทำงานได้	234.4	45.8	145.1	39.9	1.7	1.7	0.3	3. Too young/old/incapable of work										
4. อื่น ๆ	48.0	20.8	25.0	2.0	0.0	0.3	-	4. Others										
<b>หญิง</b>	3,513.6	746.5	2,285.2	382.7	50.0	47.6	1.6	FEMALE										
<b>กำลังแรงงานรวม</b>	2,348.8	380.1	1,709.6	177.8	44.7	35.2	1.5	Total Labor Force										
<b>1. กำลังแรงงานปัจจุบัน</b>	2,347.6	379.4	1,709.2	177.7	44.7	35.2	1.5	1. Current labor force										
1.1 ผู้จ้างทำ	2,316.6	363.7	1,694.9	176.7	44.7	35.2	1.5	1.1 Employed										
- ทำงาน	2,293.8	360.7	1,679.9	173.1	43.6	35.0	1.5	- At work										
- ไม่ทำงานแต่มีงานประจำ	22.8	3.0	15.0	3.6	1.0	0.2	-	- With job but not at work										
1.2 ผู้ว่างงาน	31.0	15.7	14.3	1.0	-	-	-	1.2 Unemployed										
- หางานทำ	6.6	5.4	1.2	-	-	-	-	- Looking for work										
- ไม่หางานทำพร้อมที่จะทำงาน	24.3	10.3	13.1	1.0	-	-	-	- Not looking/available for work										
<b>2. กำลังแรงงานที่หยุดงาน</b>	1.2	0.7	0.4	0.2	-	-	-	2. Seasonally inactive labor force										
<b>ผู้ไม่อยู่ในกำลังแรงงาน</b>	1,164.8	366.5	575.6	204.9	5.4	12.4	0.0	Persons not in Labor Force										
1. ทำงานบ้าน	580.9	38.3	473.0	56.5	3.8	9.3	0.0	1. Household work										
2. เรียนหนังสือ	291.3	287.5	3.0	0.4	-	0.3	-	2. Studies										
3. ชังสื่อ สรร/ไม่ทราบการทำงานได้	254.8	28.0	78.2	144.2	1.6	2.8	-	3. Too young/old/incapable of work										
4. อื่น ๆ	37.9	12.6	21.4	3.8	-	0.1	-	4. Others										

\*ไตรมาสที่ 3/2551 : Quarter 3/2008

หน่วยเป็นพัน : In Thousands

ตารางที่ 3 จำนวนประชากรอายุ 15 ปีขึ้นไป จำแนกตามระดับการศึกษาที่สำเร็จ สถานภาพแรงงาน ภาคใต้

TABLE 3 POPULATION 15 YEARS AND OVER BY LEVEL OF EDUCATIONAL ATTAINMENT, LABOR FORCE STATUS, SOUTHERN REGION

ไตรมาสที่ 3/2551 : Quarter 3/2008

หน่วยเป็นพัน : In Thousands

สถานภาพแรงงาน	รวม	ไม่มี การศึกษา	ต่ำกว่า ประถมศึกษา	ประถม ศึกษา	มัธยมศึกษาตอนต้น	มัธยมศึกษาตอนปลาย				อุดมศึกษา			อื่นๆ	ไม่ทราบ	LABOR FORCE STATUS
						Upper Secondary Level		Higher Level		Higher Level					
						None	Elementary	Elementary	Lower Secondary	General/Academic	Vocational	ศึกษา			
ยอดรวม	6,897.0	409.7	1,898.4	1,488.8	1,319.8	644.6	256.8	1.4	376.6	338.8	116.3	14.3	31.5		TOTAL
กำลังแรงงานรวม	5,163.9	189.9	1,425.0	1,219.3	836.3	511.7	195.4	0.7	349.4	298.8	101.5	10.4	25.7		Total Labor Force
1. กำลังแรงงานปัจจุบัน	5,161.7	189.9	1,424.6	1,219.3	835.6	510.6	195.4	0.7	349.3	298.7	101.5	10.4	25.7		1. Current labor force
1.1 ผู้มีงานทำ	5,096.7	189.4	1,418.3	1,207.2	820.6	499.7	192.2	0.7	340.4	293.8	98.9	10.4	25.2		1.1 Employed
- ทำงาน	5,035.3	185.0	1,398.1	1,190.9	811.4	496.6	189.7	0.7	337.5	292.2	97.7	10.4	25.1		- At work
- ไม่ทำงานแต่มีงานประจำ	61.4	4.4	20.2	16.3	9.3	3.1	2.5	-	2.9	1.6	1.2	-	0.1		- With job but not at work
1.2 ผู้ว่างงาน	64.9	0.5	6.3	12.1	15.0	10.9	3.2	-	8.9	4.9	2.6	-	0.6		1.2 Unemployed
- หางานทำ	13.8	-	1.6	3.6	1.8	1.9	0.1	-	1.9	1.5	1.2	-	0.3		- Looking for work
- ไม่หางานทำหรือมีที่ละทำงาน	51.2	0.5	4.8	8.5	13.2	9.0	3.2	-	7.0	3.5	1.4	-	0.2		- Not looking/available for work
2. กำลังแรงงานที่รอฤดูกาล	2.2	-	0.4	-	0.7	1.0	-	-	0.1	0.1	-	-	-		2. Seasonally inactive labor force
ผู้ไม่อยู่ในกำลังแรงงาน	1,733.1	219.9	473.4	269.6	483.5	132.9	61.4	0.8	27.2	40.1	14.8	3.9	5.8		Persons not in Labor Force
1. หางานบ้าน	598.3	51.5	198.6	129.1	101.0	56.2	13.7	0.1	18.1	20.1	5.1	1.7	3.0		1. Household work
2. เวียนหนังสือ	559.7	-	0.5	94.7	346.2	60.1	41.6	-	1.8	14.5	-	0.2	0.1		2. Studies
3. อังคีกร/ไม่สามารถทำงานได้	489.2	166.0	261.3	24.6	17.2	10.4	2.5	0.2	1.5	1.1	1.2	2.0	1.3		3. Too young/old/incapable of work
4. อื่น ๆ	85.9	2.4	13.0	21.1	19.1	6.2	3.6	0.5	5.8	4.3	8.5	-	1.4		4. Others

∕ รวมอาชีพระยะสั้น ∕ Including Short Course Vocational

ตารางที่ 3 จำนวนประชากรอายุ 15 ปีขึ้นไป จำแนกตามระดับการศึกษาที่สำเร็จ สถานภาพแรงงาน และเพศ ภาคใต้

TABLE 3 POPULATION 15 YEARS AND OVER BY LEVEL OF EDUCATIONAL ATTAINMENT, LABOR FORCE STATUS AND SEX, SOUTHERN REGION

ไตรมาสที่ 3/2551 : Quarter 3/2008

หน่วยเป็นพัน : In Thousands

สถานภาพแรงงาน	รวม	ไม่มี การศึกษา	ต่ำกว่า ประถมศึกษา	ประถม ศึกษา	มัธยมศึกษา ตอนต้น	มัธยมศึกษาตอนปลาย				อุดมศึกษา				ไม่ทราบ	LABOR FORCE STATUS
						Upper Secondary Level				Higher Level					
						สามัญ Academic	สายอาชีพ Vocational	สายอาชีพ- การศึกษา	สายอาชีพ- Teacher Training	สามัญ Academic	สายอาชีพ Technical Education	สายอาชีพ- การศึกษา	สายอาชีพ- Teacher Training		
<b>ชาย</b>	3,383.4	140.6	872.7	794.7	697.8	341.7	147.7	0.8	157.5	166.3	43.8	6.1	13.8	MALE	
<b>กำลังแรงงานรวม</b>	2,815.1	81.7	730.4	705.7	508.5	301.8	120.7	0.4	151.5	157.6	39.5	5.2	12.2	Total Labor Force	
<b>1. กำลังแรงงานปัจจุบัน</b>	2,814.1	81.7	730.3	705.7	507.8	301.8	120.7	0.4	151.4	157.5	39.5	5.2	12.2	I. Current labor force	
1.1 ผู้จ้างทำ	2,780.1	81.6	726.1	697.9	498.7	297.0	119.9	0.4	148.5	155.5	37.7	5.2	11.6	1.1 Employed	
- ทำงาน	2,741.5	79.3	712.5	687.9	491.2	294.2	119.9	0.4	146.7	154.7	37.7	5.2	11.6	- At work	
- ไม่ทำงานแต่มีงานประจำ	38.6	2.2	13.6	10.0	7.5	2.8	-	-	1.8	0.8	-	-	-	- With job but not at work	
1.2 ผู้ว่างงาน	34.0	0.1	4.1	7.7	9.1	4.8	0.8	-	2.9	2.0	1.8	-	0.6	1.2 Unemployed	
- หางานทำ	7.2	-	1.6	2.6	0.6	0.3	0.1	-	0.2	0.5	1.0	-	0.3	- Looking for work	
- ไม่ทำงานทำพร้อมที่จะทำงาน	26.8	0.1	2.5	5.1	8.5	4.5	0.8	-	2.7	1.6	0.8	-	0.2	- Not looking/available for work	
<b>2. กำลังแรงงานที่รอฤดูกาล</b>	1.0	-	0.2	-	0.7	-	-	-	0.1	0.1	-	-	-	2. Seasonally inactive labor force	
<b>ผู้มีงานทำกำลังแรงงาน</b>	568.3	58.9	142.3	89.0	189.3	40.0	27.0	0.4	6.0	8.7	4.3	0.9	1.6	Persons not in Labor Force	
1. ทำงานบ้าน	17.4	1.2	4.6	4.9	3.4	2.3	0.4	-	0.0	0.6	0.0	-	-	1. Household work	
2. เรียนหนังสือ	268.5	-	0.5	51.6	161.6	26.2	22.7	-	0.7	4.9	-	0.2	0.1	2. Studies	
3. ยังติด ขร./ไม่ทราบการทำงานได้	234.4	56.9	131.1	18.9	14.1	7.5	2.3	0.1	1.3	0.7	0.2	0.6	0.8	3. Too young/old/incapable of work	
4. อื่น ๆ	48.0	0.8	6.1	13.6	10.2	4.0	1.7	0.3	4.0	2.6	4.0	-	0.7	4. Others	
<b>หญิง</b>	3,513.6	269.1	1,025.7	694.1	622.0	302.9	109.1	0.6	219.1	172.6	72.5	8.3	17.7	FEMALE	
<b>กำลังแรงงานรวม</b>	2,348.8	108.1	694.5	513.6	327.8	209.9	74.7	0.3	197.9	141.2	61.9	5.3	13.5	Total Labor Force	
<b>1. กำลังแรงงานปัจจุบัน</b>	2,347.6	108.1	694.4	513.6	327.8	208.9	74.7	0.3	197.9	141.2	61.9	5.3	13.5	I. Current labor force	
1.1 ผู้จ้างทำ	2,316.6	107.8	692.1	509.3	321.9	202.7	72.3	0.3	192.0	138.3	61.2	5.3	13.5	1.1 Employed	
- ทำงาน	2,293.8	105.7	685.6	503.0	320.2	202.4	69.8	0.3	190.8	137.5	60.0	5.3	13.5	- At work	
- ไม่ทำงานแต่มีงานประจำ	22.8	2.1	6.6	6.3	1.8	0.4	2.5	-	1.2	0.8	1.2	-	0.1	- With job but not at work	
1.2 ผู้ว่างงาน	31.0	0.3	2.2	4.3	5.9	6.2	2.4	-	5.9	2.9	0.8	-	-	1.2 Unemployed	
- หางานทำ	6.6	-	-	1.0	1.2	1.6	-	-	1.6	1.0	0.2	-	-	- Looking for work	
- ไม่ทำงานทำพร้อมที่จะทำงาน	24.3	0.3	2.2	3.4	4.7	4.6	2.4	-	4.3	1.9	0.5	-	-	- Not looking/available for work	
<b>2. กำลังแรงงานที่รอฤดูกาล</b>	1.2	-	0.2	-	-	1.0	-	-	-	-	-	-	-	2. Seasonally inactive labor force	
<b>ผู้มีงานทำกำลังแรงงาน</b>	1,164.8	161.0	331.2	180.5	294.2	93.0	34.4	0.4	21.2	31.3	10.5	3.0	4.2	Persons not in Labor Force	
1. ทำงานบ้าน	580.9	50.3	194.1	124.3	97.6	53.9	13.3	0.1	18.0	19.6	5.0	1.7	3.0	1. Household work	
2. เรียนหนังสือ	291.3	-	-	43.1	184.6	34.0	18.9	-	1.1	9.6	-	-	-	2. Studies	
3. ยังติด ขร./ไม่ทราบการทำงานได้	254.8	109.1	130.2	5.7	3.1	2.9	0.2	0.1	0.2	0.5	1.0	1.3	0.5	3. Too young/old/incapable of work	
4. อื่น ๆ	37.9	1.6	6.9	7.5	8.9	2.2	1.9	0.2	1.8	1.7	4.5	-	0.7	4. Others	

///รวมอาชีพระยะสั้น // Including Short Course Vocational



ตารางที่ 4 จำนวนผู้จ้างทำ จำแนกตามระดับการศึกษาที่สำเร็จ อาชีพ ภาคใต้

TABLE 4 EMPLOYED PERSONS BY LEVEL OF EDUCATIONAL ATTAINMENT, OCCUPATION, SOUTHERN REGION

ไตรมาสที่ 3:2551 : Quarter 3:2008

หน่วยเป็นพัน : In Thousands

อาชีพ	รวม	ไม่มี การศึกษา	ต่ำกว่า ประถมศึกษา	มัธยมศึกษาตอนปลาย				อุดมศึกษา			อื่นๆ	ไม่ทราบ	TOTAL	OCCUPATION
				None	Elementary	Upper Secondary Level		Higher Level						
						Lower Secondary	General/Academic	Vocational	Teacher Training	Academic				
<b>ยอดรวม</b>	5,096.7	189.4	1,418.3	1,207.2	820.6	499.7	192.2	0.7	340.4	293.8	98.9	10.4	25.2	
1. ผู้ดูแลลูกหลาน ข้าราชการระดับอาวุโส และผู้จัดการ	95.1	1.4	20.4	9.2	10.5	11.9	2.5	0.1	23.9	9.8	4.6	-	0.9	1. Legislators, senior officials and managers
2. ผู้ประกอบวิชาชีพด้านต่างๆ	168.0	-	0.9	1.1	3.0	3.7	0.3	-	63.1	26.3	68.9	-	0.8	2. Professionals
3. ผู้ประกอบวิชาชีพด้านเทคนิคสาขาต่างๆ และอาชีพที่เกี่ยวข้อง	171.6	1.4	6.0	8.5	17.3	13.5	17.9	-	64.0	38.8	2.7	0.0	1.6	3. Technicians and associate professionals
4. เสมียน	154.7	0.1	6.7	9.2	12.6	20.4	11.4	-	56.6	32.4	2.3	-	2.9	4. Clerks
5. พนักงานบริการและพนักงานในร้านค้า และตลาด	964.8	29.7	242.4	168.7	190.3	116.5	53.0	0.2	77.9	66.6	10.7	0.2	8.7	5. Service workers and shop and market sales workers
6. ผู้ปฏิบัติงานที่มีฝีมือในด้านการเกษตร และการประมง	2,310.8	115.2	846.8	621.3	364.6	191.6	53.6	0.2	34.1	64.1	6.6	9.2	3.6	6. Skilled agricultural and fishery workers
7. ผู้ปฏิบัติงานด้านความสามารถทางฝีมือ และธุรกิจการที่เกี่ยวข้อ	551.4	19.1	118.0	183.2	100.9	51.8	34.6	0.2	8.2	33.3	0.4	0.3	1.5	7. Craft and related trades workers
8. ผู้ปฏิบัติงานในโรงงานและเครื่องจักร และผู้ปฏิบัติงานด้านการประกอบ	181.0	0.7	40.1	42.2	35.6	34.5	8.6	0.0	5.5	11.1	2.1	-	0.6	8. Plant and machine operators and assemblers
9. อาชีพพื้นฐานต่างๆ ในด้านการขาย และการให้บริการ	499.4	21.9	137.0	163.9	85.8	55.9	10.3	-	7.2	11.3	0.6	0.8	4.7	9. Elementary occupations
10. คนงานซึ่งมิได้จำแนกไว้ในหมวดอื่น	-	-	-	-	-	-	-	-	-	-	-	-	-	10. Workers not classifiable by occupation

1/ รวมอาชีพระยะสั้น / Including Short Course Vocational

ตารางที่ 4 จำนวนผู้จ้างงาน จำแนกตามระดับการศึกษาที่สำเร็จ อาชีพ และเพศ ภาคใต้

TABLE 4 EMPLOYED PERSONS BY LEVEL OF EDUCATIONAL ATTAINMENT, OCCUPATION AND SEX, SOUTHERN REGION

อาชีพ Occupation	รวม Total	ไม่มีการศึกษา None	ต่ำกว่าประถมศึกษา Less than Elementary	ประถมศึกษา Elementary	มัธยมศึกษาตอนต้น Lower Secondary	มัธยมศึกษาตอนปลาย Upper Secondary Level				อุดมศึกษา Higher Level			ไม่ทราบ Unknown	อาชีพ Occupation	
						สามัญ General	วิชาการ Academic	วิชาชีพ Vocational	ครู Teacher Training	มัธยมศึกษา Higher Technical Education	ปริญญาตรี Bachelor's Degree	ปริญญาโท Master's Degree			ปริญญาเอก Doctoral Degree
<b>ชาย</b>	<b>2,780.1</b>	<b>81.6</b>	<b>726.1</b>	<b>697.9</b>	<b>498.7</b>	<b>297.0</b>	<b>119.9</b>	<b>0.4</b>	<b>148.5</b>	<b>155.5</b>	<b>37.7</b>	<b>5.2</b>	<b>11.6</b>	<b>MALE</b>	
1. ผู้ปฏิบัติงานตามข้าราชการระดับอาวุโสและผู้จัดการ	72.5	0.8	17.2	8.0	8.7	9.7	2.2	0.1	17.1	4.6	3.3	-	0.9	1. Legislators, senior officials and managers	
2. ผู้ประกอบวิชาชีพด้านต่างๆ	63.1	-	0.9	0.9	2.6	2.7	0.2	-	27.1	6.9	21.7	-	0.1	2. Professionals	
3. ผู้ประกอบวิชาชีพด้านเทคนิคสาขาต่างๆ และอาชีพที่เกี่ยวข้อง	85.8	1.0	2.7	4.0	14.2	9.0	12.1	-	22.4	18.5	1.1	-	0.8	3. Technicians and associate professionals	
4. เติมน้ำมัน	48.9	0.1	3.6	3.5	5.1	6.5	3.9	-	13.0	11.9	0.5	-	0.7	4. Clerks	
5. พนักงานบริการและพนักงานในร้านค้าและตลาด	366.1	5.8	73.4	63.2	75.1	51.1	24.7	0.1	35.6	29.8	3.6	0.1	3.6	5. Service workers and shop and market sales workers	
6. ผู้ปฏิบัติงานที่มีชื่อในด้านเกษตรกรรมและการประมง	1,327.5	51.2	452.3	363.5	236.3	121.4	34.8	0.2	18.9	37.7	4.9	4.3	2.2	6. Skilled agricultural and fishery workers	
7. ผู้ปฏิบัติงานด้านความสามารถที่มีชื่อและธุรกิจการค้าที่เกี่ยวข้อง	382.2	10.3	72.4	119.0	76.8	34.5	29.3	0.0	6.5	31.4	0.4	0.2	1.5	7. Craft and related trades workers	
8. ผู้ปฏิบัติการโรงงานและเครื่องจักรและผู้ปฏิบัติงานด้านประกอบ	161.6	0.3	36.7	37.7	30.7	31.5	6.6	0.0	5.4	10.3	2.1	-	0.4	8. Plant and machine operators and assemblers	
9. อาชีพขั้นพื้นฐานต่างๆ ในด้านการขายและการให้บริการ	272.5	12.2	66.9	98.2	49.3	30.8	6.3	-	2.5	4.2	-	0.6	1.5	9. Elementary occupations	
10. คนงานซึ่งมิได้รวมเข้าไปในหมวดอื่น	-	-	-	-	-	-	-	-	-	-	-	-	-	10. Workers not classifiable by occupation	
<b>หญิง</b>	<b>2,316.6</b>	<b>107.8</b>	<b>692.1</b>	<b>509.3</b>	<b>321.9</b>	<b>202.7</b>	<b>72.3</b>	<b>0.3</b>	<b>192.0</b>	<b>138.3</b>	<b>61.2</b>	<b>5.3</b>	<b>13.5</b>	<b>FEMALE</b>	
1. ผู้ปฏิบัติงานตามข้าราชการระดับอาวุโสและผู้จัดการ	22.6	0.6	3.2	1.2	1.8	2.2	0.3	-	6.9	5.1	1.3	-	-	1. Legislators, senior officials and managers	
2. ผู้ประกอบวิชาชีพด้านต่างๆ	104.9	-	-	0.2	0.4	1.1	0.1	-	36.0	19.4	47.2	-	0.6	2. Professionals	
3. ผู้ประกอบวิชาชีพด้านเทคนิคสาขาต่างๆ และอาชีพที่เกี่ยวข้อง	85.9	0.4	3.3	4.5	3.1	4.6	5.8	-	41.5	20.3	1.6	0.0	0.8	3. Technicians and associate professionals	
4. เติมน้ำมัน	105.8	-	3.1	5.7	7.6	13.9	7.5	-	43.6	20.5	1.8	-	2.2	4. Clerks	
5. พนักงานบริการและพนักงานในร้านค้าและตลาด	598.7	24.0	169.0	105.5	115.2	65.4	28.3	0.1	42.4	36.8	7.1	0.1	5.0	5. Service workers and shop and market sales workers	
6. ผู้ปฏิบัติงานที่มีชื่อในด้านเกษตรกรรมและการประมง	983.3	64.0	394.5	257.8	128.4	70.2	18.9	-	15.3	26.4	1.6	4.8	1.4	6. Skilled agricultural and fishery workers	
7. ผู้ปฏิบัติงานด้านความสามารถที่มีชื่อและธุรกิจการค้าที่เกี่ยวข้อง	169.3	8.8	45.6	64.2	24.1	17.3	5.3	0.2	1.6	1.9	0.0	0.2	-	7. Craft and related trades workers	
8. ผู้ปฏิบัติการโรงงานและเครื่องจักรและผู้ปฏิบัติงานด้านประกอบ	19.4	0.5	3.4	4.5	4.9	3.0	2.1	-	0.1	0.8	-	-	0.2	8. Plant and machine operators and assemblers	
9. อาชีพขั้นพื้นฐานต่างๆ ในด้านการขายและการให้บริการ	226.9	9.7	70.1	65.7	36.5	25.1	4.0	-	4.7	7.1	0.6	0.2	3.3	9. Elementary occupations	
10. คนงานซึ่งมิได้รวมเข้าไปในหมวดอื่น	-	-	-	-	-	-	-	-	-	-	-	-	-	10. Workers not classifiable by occupation	

รวมรวมอาชีพที่เกี่ยวข้อง / Including Short Course Vocational

ไตรมาสที่ 3/2551 : Quarter 3/2008

หน่วยเป็นพัน : In Thousands

ตารางที่ 5 จำนวนผู้มีงานทำ จำแนกตามระดับการศึกษาที่สำเร็จ อุตสาหกรรม ภาคใต้

TABLE 5 EMPLOYED PERSONS BY LEVEL OF EDUCATIONAL ATTAINMENT, INDUSTRY, SOUTHERN REGION

อุตสาหกรรม	มัธยมศึกษาตอนปลาย										อุดมศึกษา			INDUSTRY
	รวม	ไม่มี การศึกษา	ต่ำกว่า ประถมศึกษา	ต่ำกว่า ประถมศึกษา	ประถมศึกษา	มัธยมศึกษา ตอนต้น	Upper Secondary Level			Higher Level				
							None	Elementary	Less than	Elementary	General/Academic	Vocational	Teacher Training	
<b>ยอดรวม</b>	<b>5,096.7</b>	<b>189.4</b>	<b>1,418.3</b>	<b>1,207.2</b>	<b>820.6</b>	<b>499.7</b>	<b>192.2</b>	<b>0.7</b>	<b>340.4</b>	<b>293.8</b>	<b>98.9</b>	<b>10.4</b>	<b>25.2</b>	<b>TOTAL</b>
1. เกษตรกรรม การล่าสัตว์ และการป่าไม้	2,230.9	107.7	799.7	595.3	361.5	194.4	53.8	0.2	34.9	65.3	6.3	9.1	2.7	1. Agriculture, hunting and forestry
2. การประมง	157.6	9.8	64.6	52.8	17.1	6.6	2.2	-	1.9	1.5	0.3	0.1	0.9	2. Fishing
3. การทำเหมืองแร่ และเหมืองหิน	12.1	-	0.5	3.0	2.2	1.1	1.0	-	1.4	3.0	-	-	-	3. Mining and quarrying
4. การผลิต	408.3	13.5	98.1	119.7	65.3	51.3	15.3	0.2	23.5	19.7	0.8	0.2	0.7	4. Manufacturing
5. การไฟฟ้า ก๊าซ และการประปา	12.9	-	0.9	1.6	1.4	0.7	1.6	-	3.0	2.6	0.1	-	1.1	5. Electricity, gas and water supply
6. การก่อสร้าง	285.6	11.0	70.5	103.8	47.0	22.8	8.3	0.1	7.9	12.1	0.6	0.6	1.0	6. Construction
7. การขายส่ง การขายปลีก การซ่อมแซมยานยนต์ รถจักรยานยนต์ ของใช้ส่วนบุคคล และของใช้ในครัวเรือน	846.3	24.1	186.6	176.0	148.1	95.2	51.4	0.1	74.4	78.8	6.6	0.4	4.6	7. Wholesale and retail trade, repair of motor vehicles motorcycles and personal and household goods
8. โรงแรม และภัตตาคาร	390.6	15.3	101.2	79.4	78.3	47.0	17.9	0.0	20.3	21.6	2.5	0.1	7.1	8. Hotel and restaurants
9. การขนส่ง สถานที่เก็บสินค้า และการคมนาคม	99.2	0.4	23.7	14.5	16.9	15.3	5.8	0.0	7.6	12.7	2.0	-	0.4	9. Transport, storage and communication
10. การเงิน สื่อกกลางการเงิน	42.3	-	0.1	3.6	5.0	2.5	3.9	-	22.4	3.7	0.6	-	0.6	10. Financial intermediation
11. กิจกรรมด้านอสังหาริมทรัพย์ การให้เช่า และกิจกรรมทางธุรกิจ	64.7	0.9	9.2	7.3	11.8	8.3	3.0	-	15.4	5.7	1.2	-	2.1	11. Real estate, renting and business activities
12. การบริหารราชการ และการป้องกันประเทศ	167.4	0.6	11.4	13.0	18.1	19.0	17.6	0.0	59.1	24.2	3.4	-	1.1	12. Public administration and defence, compulsory social security
รวมทั้งการประกันสังคมภาคบังคับ														
13. การศึกษา	151.5	1.4	7.3	6.6	10.2	8.0	1.5	0.0	37.1	6.9	71.2	-	1.3	13. Education
14. งานด้านสุขภาพ และงานสังคมสงเคราะห์	97.4	1.3	8.9	4.6	12.3	11.0	4.3	-	23.7	27.9	2.6	-	0.7	14. Health and social work
15. กิจกรรมด้านบริการชุมชน สังคม และการบริการส่วนบุคคลอื่นๆ	111.6	1.8	29.5	19.9	23.9	14.3	4.8	-	7.8	8.2	0.6	0.0	0.7	15. Other community, social and personal service activity
16. ธุรกิจ ในครัวเรือนส่วนบุคคล	18.4	1.8	6.2	6.1	1.6	2.1	0.0	-	0.2	0.0	-	-	0.4	16. Private households with employed persons
17. องค์การระหว่างประเทศและองค์การต่างประเทศ	-	-	-	-	-	-	-	-	-	-	-	-	-	17. Extra-territorial organizations and bodies
อื่นๆ และสมาชิก	-	-	-	-	-	-	-	-	-	-	-	-	-	-
18. ไม่ทราบ	-	-	-	-	-	-	-	-	-	-	-	-	-	18. Unknown

/ รวมอาชีพระยะสั้น / Including Short Course Vocational

ตารางที่ 5 จำนวนผู้รับการศึกษาตามระดับการศึกษาที่สำเร็จ สาขาวิชา และเพศ ภาคใต้  
TABLE 5 EMPLOYED PERSONS BY LEVEL OF EDUCATIONAL ATTAINMENT, INDUSTRY AND SEX, SOUTHERN REGION

รวม	ไม่มี การศึกษา	ต่ำกว่า ประถมศึกษา	ประถมศึกษา	มัธยมศึกษา	ระดับมัธยมศึกษาตอนปลาย				อุดมศึกษา				ไม่ทราบ	INDUSTRY	
					Elementary	Lower Secondary	Upper Secondary	Vocational	General/Academic	Teacher Training	Academic	Higher Technical Education			Others
Total	None	Less than Elementary	Elementary	Lower Secondary	General/Academic	Upper Secondary	Vocational	Teacher Training	Academic	Higher Technical Education	Others	Unknown			
2,280.1	81.6	726.1	697.9	498.7	297.0	119.9	0.4	148.5	155.5	37.7	5.2	11.6	MALE		
1,243.7	44.9	413.3	334.8	229.4	121.1	34.2	0.2	18.1	37.4	4.8	4.3	1.3	1. Agriculture, hunting and forestry		
128.8	7.4	51.1	43.7	15.1	5.2	2.2	-	1.8	1.2	0.2	0.1	0.9	2. Fishing		
10.6	-	0.5	3.0	1.8	1.1	1.0	-	0.4	3.0	-	-	-	3. Mining and quarrying		
169.9	4.6	38.6	43.8	31.7	21.7	6.0	-	8.9	13.5	0.4	0.0	0.7	4. Manufacturing		
10.3	-	0.8	1.6	1.3	0.4	1.6	-	2.5	1.6	-	-	0.5	5. Electricity, gas and water supply		
251.8	10.4	60.0	95.0	44.1	19.5	8.1	-	5.3	7.6	0.4	0.6	0.9	6. Construction		
485.5	7.6	77.3	107.7	80.8	53.7	31.5	0.1	32.8	42.1	2.7	0.2	2.0	7. Wholesale and retail trade, repair of motor vehicles, motorcycles and personal and household goods		
127.7	2.8	27.6	25.5	24.6	21.6	7.4	0.0	7.1	8.5	0.9	0.0	1.7	8. Hotel and restaurants		
87.8	0.4	22.9	12.7	16.0	14.1	4.7	0.0	4.1	10.8	1.8	-	0.4	9. Transport, storage and communication		
19.7	-	0.1	2.7	4.8	1.1	2.3	-	7.1	0.9	0.2	-	0.6	10. Financial intermediation		
38.9	0.6	3.2	4.3	9.2	6.8	2.3	-	8.3	2.2	0.9	-	1.2	11. Real estate, renting and business activities		
114.4	0.6	10.3	11.1	15.9	15.4	14.8	0.0	27.0	16.3	2.1	-	0.7	12. Public administration and defence, compulsory social security		
62.9	0.8	3.3	3.0	8.7	6.6	0.8	0.0	12.9	3.1	23.2	-	0.6	13. Education		
26.5	0.6	3.0	0.9	6.1	2.5	1.1	-	8.9	3.4	-	-	-	14. Health and social work		
46.8	0.3	13.3	8.3	8.8	6.2	2.1	-	3.5	4.0	0.3	-	0.3	15. Other community, social and personal service activity		
1.8	0.6	0.9	-	0.2	-	-	-	-	-	-	-	-	16. Private households with employed persons		
-	-	-	-	-	-	-	-	-	-	-	-	-	17. Extra-territorial organizations and bodies		
-	-	-	-	-	-	-	-	-	-	-	-	-	18. Unknown		
2,216.6	107.8	692.1	509.3	321.9	202.7	72.3	0.3	192.0	138.3	61.2	5.3	13.5	FEMALE		
987.2	62.8	386.5	260.6	132.1	73.4	19.5	-	16.8	27.9	1.6	4.8	1.4	1. Agriculture, hunting and forestry		
28.8	2.3	13.5	9.2	1.9	1.4	0.0	-	0.2	0.3	0.1	-	-	2. Fishing		
1.5	-	-	-	0.4	-	-	-	1.1	-	-	-	-	3. Mining and quarrying		
238.4	8.9	59.5	75.9	33.7	29.6	9.3	0.2	14.6	6.2	0.4	0.2	-	4. Manufacturing		
2.6	-	0.0	-	0.0	0.3	0.1	-	0.5	1.0	0.1	-	0.6	5. Electricity, gas and water supply		
33.7	0.6	10.5	8.8	2.9	3.3	0.2	-	2.6	4.5	0.2	-	0.2	6. Construction		
407.9	16.4	106.4	68.2	67.3	41.5	19.9	0.0	41.6	36.8	3.9	0.2	2.5	7. Wholesale and retail trade, repair of motor vehicles, motorcycles and personal and household goods		
262.9	12.5	73.6	53.9	53.7	25.5	10.5	0.0	13.2	13.1	1.6	0.0	5.4	8. Hotel and restaurants		
11.4	-	0.8	1.8	0.8	1.2	1.1	-	3.5	1.9	0.2	-	-	9. Transport, storage and communication		
22.6	-	-	0.9	0.2	1.4	1.6	-	15.3	2.8	0.4	-	-	10. Financial intermediation		
25.8	0.3	6.0	3.0	2.6	1.4	0.7	-	7.2	3.5	0.3	-	0.8	11. Real estate, renting and business activities		
53.1	-	1.1	1.9	2.1	3.5	2.8	-	32.1	7.9	1.3	-	0.4	12. Public administration and defence, compulsory social security		
88.5	0.6	4.0	3.6	1.5	1.4	0.7	-	24.2	3.8	48.1	-	0.6	13. Education		
70.9	0.7	5.9	3.7	6.1	8.5	3.2	-	14.9	24.5	2.6	-	0.7	14. Health and social work		
64.8	1.5	16.2	11.7	15.1	8.2	2.7	-	4.4	4.2	0.3	0.0	0.5	15. Other community, social and personal service activity		
16.6	1.2	5.3	6.1	1.4	2.1	0.0	-	0.2	0.0	-	-	0.4	16. Private households with employed persons		
-	-	-	-	-	-	-	-	-	-	-	-	-	17. Extra-territorial organizations and bodies		
-	-	-	-	-	-	-	-	-	-	-	-	-	18. Unknown		

U/ รวมอาชีพระดับอื่น J/ Including Short Course Vocational

ตารางที่ 6 จำนวนผู้จ้างทำ อันคณตมสถานภาพทำงาน อาชีพ ภาคใต้

TABLE 6 EMPLOYED PERSONS BY WORK STATUS, OCCUPATION, SOUTHERN REGION

ไตรมาสที่ 3:2551 : Quarter 3:2008

หน่วยเป็นพัน : In Thousands

อาชีพ	สถานภาพการทำงาน Work Status						OCCUPATION	
	รวม	นายจ้าง	ลูกจ้างรัฐบาล	ลูกจ้างเอกชน	ทำงานส่วนตัว	ช่วยธุรกิจครอบครัว		การรวมกลุ่ม
	Total	Employer	Government Employee	Private Employee	Own Account Worker	Unpaid Family Worker	Members of Producers' Cooperatives	
<b>ยอดรวม</b>	<b>5,096.7</b>	<b>186.6</b>	<b>444.8</b>	<b>1,784.6</b>	<b>1,611.4</b>	<b>1,068.1</b>	<b>1.2</b>	<b>TOTAL</b>
1. ผู้มีคุณลักษณะข้าราชการระดับอาวุโสและผู้จัดการ	95.1	55.8	22.6	16.5	0.2	0.1	-	1. Legislators, senior officials and managers
2. ผู้ประกอบวิชาชีพด้านต่าง ๆ	168.0	0.2	126.4	36.8	4.1	0.5	-	2. Professionals
3. ผู้ประกอบวิชาชีพด้านเทคนิคหลากหลาย และอาชีพที่เกี่ยวข้อง	171.6	1.9	72.4	81.1	12.4	3.9	-	3. Technicians and associate professionals
4. เสมียน	154.7	0.2	66.5	74.3	2.6	11.0	0.0	4. Clerks
5. พนักงานบริการและพนักงานในร้านค้าและตลาด	964.8	38.9	42.9	198.9	433.0	251.1	0.0	5. Service workers and shop and market sales workers
6. ผู้ปฏิบัติงานที่มีฝีมือในด้านเกษตรและการประมง	2,310.8	61.2	27.1	580.3	925.5	716.2	0.6	6. Skilled agricultural and fishery workers
7. ผู้ปฏิบัติงานด้านความสามารทางฝีมือและธุรกิจการค้าที่เกี่ยวข้อง	551.4	24.8	17.1	346.5	117.4	45.5	0.2	7. Craft and related trades workers
8. ผู้ปฏิบัติการโรงงานและเครื่องจักรและผู้ปฏิบัติงานด้านการประกอบ	181.0	2.4	12.7	108.9	55.4	1.1	0.4	8. Plant and machine operators and assemblers
9. อาชีพขั้นพื้นฐานต่าง ๆ ในด้านการขายและการให้บริการ	499.4	1.2	57.1	341.4	60.9	38.8	-	9. Elementary occupations
10. คนงานซึ่งมิได้จำแนกไว้โดยหมวดอื่น	-	-	-	-	-	-	-	10. Workers not classifiable by occupation

ตารางที่ 6 จำนวนผู้มีงานทำ จำแนกตามสถานภาพทำงาน อาชีพ และเพศ ภาคใต้

TABLE 6 EMPLOYED PERSONS BY WORK STATUS, OCCUPATION AND SEX, SOUTHERN REGION

ไตรมาสที่ 3:2551 : Quarter 3:2008

หน่วยเป็นพัน : In Thousands

อาชีพ	สถานภาพการทำงาน Work Status						การรวมกลุ่ม Members of Producers' Cooperatives	OCCUPATION
	รวม	นายจ้าง Employer	ลูกจ้างรัฐบาล Government Employee	ลูกจ้างเอกชน Private Employee	ทำงานส่วนตัว Own Account Worker	ช่วยผู้ถือ ครอบครัว Unpaid Family Worker		
<b>ชาย</b>	<b>2,780.1</b>	<b>1,40.0</b>	<b>240.3</b>	<b>1,028.3</b>	<b>1,001.0</b>	<b>370.5</b>	-	<b>MALE</b>
1. ผู้บัญญัติกฎหมาย ข้าราชการระดับอาวุโสและผู้จัดการ	72.5	42.6	19.5	10.2	0.2	0.0	-	1. Legislators, senior officials and managers
2. ผู้ประกอบวิชาชีพด้านต่าง ๆ	63.1	0.0	44.6	15.7	2.8	-	-	2. Professionals
3. ผู้ประกอบวิชาชีพด้านเทคนิคหลากหลาย และอาชีพที่เกี่ยวข้อง	85.8	1.4	45.3	30.5	7.5	1.1	-	3. Technicians and associate professionals
4. เสมียน	48.9	0.1	21.8	22.5	1.2	3.3	-	4. Clerks
5. พนักงานบริการและพนักงานในร้านค้าและตลาด	366.1	24.6	28.0	73.7	148.7	91.1	-	5. Service workers and shop and market sales workers
6. ผู้ปฏิบัติงานที่มีชื่อในด้านเกษตรและเกษตรประมง	1,327.5	44.5	16.2	338.4	692.8	235.7	-	6. Skilled agricultural and fishery workers
7. ผู้ปฏิบัติงานด้านความสามารถทางฝีมือและธุรกิจการที่ที่เกี่ยวข้อง	382.2	23.9	12.7	254.4	70.1	21.1	-	7. Craft and related trades workers
8. ผู้ปฏิบัติการโรงงานและเครื่องจักรและผู้ปฏิบัติงานด้านการประกอบ	161.6	2.1	12.5	94.6	51.7	0.8	-	8. Plant and machine operators and assemblers
9. อาชีพขั้นพื้นฐานต่างๆ ในด้านการขายและการให้บริการ	272.5	1.0	39.7	188.4	26.0	17.4	-	9. Elementary occupations
10. คนงานซึ่งมิได้จำแนกไว้ในหมวดอื่น	-	-	-	-	-	-	-	10. Workers not classifiable by occupation
<b>หญิง</b>	<b>2,316.6</b>	<b>46.7</b>	<b>204.5</b>	<b>756.3</b>	<b>610.4</b>	<b>697.6</b>	<b>1.2</b>	<b>FEMALE</b>
1. ผู้บัญญัติกฎหมาย ข้าราชการระดับอาวุโสและผู้จัดการ	22.6	13.2	3.0	6.3	-	0.0	-	1. Legislators, senior officials and managers
2. ผู้ประกอบวิชาชีพด้านต่าง ๆ	104.9	0.2	81.9	21.1	1.3	0.5	-	2. Professionals
3. ผู้ประกอบวิชาชีพด้านเทคนิคหลากหลาย และอาชีพที่เกี่ยวข้อง	85.9	0.5	27.1	50.6	4.9	2.7	-	3. Technicians and associate professionals
4. เสมียน	105.8	0.2	44.7	51.8	1.3	7.7	0.0	4. Clerks
5. พนักงานบริการและพนักงานในร้านค้าและตลาด	598.7	14.4	14.8	125.2	284.3	160.0	0.0	5. Service workers and shop and market sales workers
6. ผู้ปฏิบัติงานที่มีชื่อในด้านเกษตรและเกษตรประมง	983.3	16.7	11.0	241.9	232.7	480.5	0.6	6. Skilled agricultural and fishery workers
7. ผู้ปฏิบัติงานด้านความสามารถทางฝีมือและธุรกิจการที่ที่เกี่ยวข้อง	169.3	0.9	4.4	92.1	47.3	24.4	0.2	7. Craft and related trades workers
8. ผู้ปฏิบัติการโรงงานและเครื่องจักรและผู้ปฏิบัติงานด้านการประกอบ	19.4	0.4	0.2	14.3	3.7	0.4	0.4	8. Plant and machine operators and assemblers
9. อาชีพขั้นพื้นฐานต่างๆ ในด้านการขายและการให้บริการ	226.9	0.3	17.4	153.0	34.8	21.4	-	9. Elementary occupations
10. คนงานซึ่งมิได้จำแนกไว้ในหมวดอื่น	-	-	-	-	-	-	-	10. Workers not classifiable by occupation

ตารางที่ 7 จำนวนผู้มีงานทำ ชั้นนอกตามสถานภาพทำงาน อุตสาหกรรม ภาคใต้

TABLE 7 EMPLOYED PERSONS BY WORK STATUS, INDUSTRY, SOUTHERN REGION

ไตรมาสที่ 3:2551 : Quarter 3:2008

หน่วยเป็นพัน : In Thousands

อุตสาหกรรม	สถานภาพการทำงาน Work Status						INDUSTRY
	รวม	นายจ้าง	ลูกจ้างรัฐบาล	ลูกจ้างเอกชน	ทำงานส่วนตัว	ช่วยธุรกิจครอบครัว	
Total	Employer	Government Employee	Private Employee	Own Account Worker	Unpaid Family Worker	Members of Producers' Cooperatives	TOTAL
ยอดรวม	5,096.7	1,86.6	444.8	1,784.6	1,611.4	1,068.1	1.2
1. เกษตรกรรม การล่าสัตว์ และการป่าไม้	2,230.9	66.3	21.1	596.5	854.8	691.7	0.6
2. การประมง	157.6	4.1	-	41.6	71.6	40.3	-
3. การทำเหมืองแร่ และเหมืองหิน	12.1	-	-	12.1	-	-	-
4. การผลิต	408.3	6.1	4.6	280.6	80.5	36.0	0.6
5. การไฟฟ้า ก๊าซ และการประปา	12.9	-	11.8	1.1	-	-	-
6. การก่อสร้าง	285.6	37.0	11.1	220.3	10.4	6.9	-
7. การขนส่ง การขายปลีก การซ่อมแซมยานยนต์ รถจักรยานยนต์ของใช้ส่วนบุคคล และของใช้ในครัวเรือน	846.3	47.2	1.2	305.2	310.2	182.5	0.0
8. โรงแรม และภัตตาคาร	390.6	14.5	-	123.7	151.5	100.9	0.0
9. การขนส่ง สถานที่บันเทิง และการคมนาคม	99.2	2.0	7.9	33.7	54.1	1.6	-
10. การเป็นสื่อกลางทางการเงิน	42.3	0.5	8.2	32.3	1.0	0.2	-
11. กิจกรรมด้านอสังหาริมทรัพย์ การให้เช่า และกิจกรรมทางธุรกิจ	64.7	2.1	11.4	30.5	16.7	4.0	-
12. การบริหารราชการ และการป้องกันประเทศ รวมทั้งการประกันสังคมภาคบังคับ	167.4	-	167.4	-	-	-	-
13. การศึกษา	151.5	0.4	112.7	36.3	2.1	-	-
14. งานด้านสุขภาพ และงานสังคมสงเคราะห์	97.4	1.2	76.4	12.8	6.5	0.6	-
15. กิจกรรมด้านบริการชุมชน สังคม และการบริการส่วนบุคคลอื่นๆ	111.6	5.2	11.1	39.6	52.1	3.7	-
16. ลูกจ้างในครัวเรือนส่วนบุคคล	18.4	-	-	18.4	-	-	-
17. องค์การระหว่างประเทศและองค์การต่างประเทศ อื่นๆ และสมาชิก	-	-	-	-	-	-	-
18. ไม่ทราบ	-	-	-	-	-	-	-

ตารางที่ 7 จำนวนผู้จ้างทำ งานตามสถานภาพทางด้าน สถานการณ์และเพศ ภาคใต้  
TABLE 7 EMPLOYED PERSONS BY WORK STATUS, INDUSTRY AND SEX, SOUTHERN REGION

อุตสาหกรรม Industry	สถานภาพการทำงาน Work Status						INDUSTRY
	รวม Total	นายจ้าง Employer	รัฐวิสาหกิจ Government Employee	จ้างของตนเอง Private Employee	จ้างตามบัญชี Own Account Worker	ครอบครัว Unpaid Family Worker	
<b>ชาย</b>	<b>2,780.1</b>	<b>1,400</b>	<b>240.3</b>	<b>1,028.3</b>	<b>1,001.0</b>	<b>370.5</b>	<b>MALE</b>
1. เกษตรกรรม การล่าสัตว์ และการป่าไม้	1,243.7	46.9	11.7	335.1	627.5	222.7	1. Agriculture, hunting and forestry
2. การประมง	128.8	4.1	-	38.2	66.2	20.3	2. Fishing
3. การทำเหมืองแร่ และหินก่อสร้าง	10.6	-	-	10.6	-	-	3. Mining and quarrying
4. การผลิต	169.9	5.1	0.2	117.4	35.8	11.5	4. Manufacturing
5. การไฟฟ้า ก๊าซ และการประปา	10.3	-	9.9	0.4	-	-	5. Electricity, gas and water supply
6. การก่อสร้าง	251.8	35.6	6.9	194.7	10.3	4.3	6. Construction
7. การขนส่ง การขายปลีก การซ่อมแซมยานยนต์ รถจักรยานยนต์ ของใช้ส่วนบุคคล และของใช้ ในครัวเรือน	488.5	35.5	0.9	191.1	141.5	69.4	7. Wholesale and retail trade, repair of motor vehicles motorcycles and personal and household goods
8. โรงแรม และภัตตาคาร	127.7	6.4	-	41.4	42.1	37.8	8. Hotel and restaurants
9. การขนส่ง อากาศที่ขึ้นบิน และอากาศยาน	87.8	1.3	6.4	29.0	50.3	0.9	9. Transport, storage and communication
10. การเงินที่ถือกลางการเงิน	19.7	-	3.6	15.9	0.2	-	10. Financial intermediation
11. กิจกรรมด้านสังคมที่มิใช่การค้า และกิจการทางธุรกิจ	38.9	1.7	7.8	17.1	10.2	2.1	11. Real estate, renting and business activities
12. การบริหารราชการ และการป้องกันประเทศ รวมทั้งการประมงในลักษณะกึ่งรัฐบาล	114.4	-	114.4	-	-	-	12. Public administration and defence, compulsory social security
13. การศึกษา	62.9	0.0	48.1	13.9	1.0	-	13. Education
14. งานด้านสุขภาพ และงานสังคมสงเคราะห์	26.5	0.4	22.8	1.8	1.4	0.1	14. Health and social work
15. กิจกรรมด้านบริการชุมชน สังคม และการบริการ ส่วนบุคคลอื่นๆ	46.8	2.9	7.8	20.0	14.5	1.5	15. Other community, social and personal service activity
16. ธุรกิจไม่ทราบส่วนบุคคล	1.8	-	-	1.8	-	-	16. Private households with employed persons
17. องค์การระหว่างประเทศและองค์การต่างประเทศ อื่นๆ และสมาชิก	-	-	-	-	-	-	17. Extra-territorial organizations and bodies
18. ไม่ทราบ	-	-	-	-	-	-	18. Unkown
<b>หญิง</b>	<b>2,316.6</b>	<b>46.7</b>	<b>204.5</b>	<b>756.3</b>	<b>610.4</b>	<b>697.6</b>	<b>FEMALE</b>
1. เกษตรกรรม การล่าสัตว์ และการป่าไม้	987.2	19.4	9.4	261.5	227.4	469.0	1. Agriculture, hunting and forestry
2. การประมง	28.8	0.1	-	3.4	5.4	20.0	2. Fishing
3. การทำเหมืองแร่ และหินก่อสร้าง	1.5	-	-	1.5	-	-	3. Mining and quarrying
4. การผลิต	238.4	1.0	4.4	163.2	44.7	24.5	4. Manufacturing
5. การไฟฟ้า ก๊าซ และการประปา	2.6	-	2.0	0.7	-	-	5. Electricity, gas and water supply
6. การก่อสร้าง	33.7	1.3	4.1	25.6	0.2	2.6	6. Construction
7. การขนส่ง การขายปลีก การซ่อมแซมยานยนต์ รถจักรยานยนต์ ของใช้ส่วนบุคคล และของใช้ ในครัวเรือน	407.9	11.8	0.2	114.1	168.7	113.1	7. Wholesale and retail trade, repair of motor vehicles motorcycles and personal and household goods
8. โรงแรม และภัตตาคาร	262.9	8.1	-	82.3	109.4	63.1	8. Hotel and restaurants
9. การขนส่ง อากาศที่ขึ้นบิน และอากาศยาน	11.4	0.7	1.5	4.8	3.8	0.7	9. Transport, storage and communication
10. การเงินที่ถือกลางการเงิน	22.6	0.5	4.7	16.4	0.8	0.2	10. Financial intermediation
11. กิจกรรมด้านสังคมที่มิใช่การค้า และกิจการทางธุรกิจ	25.8	0.4	3.6	13.4	6.5	1.9	11. Real estate, renting and business activities
12. การบริหารราชการ และการป้องกันประเทศ รวมทั้งการประมงในลักษณะกึ่งรัฐบาล	53.1	-	53.1	-	-	-	12. Public administration and defence, compulsory social security
13. การศึกษา	88.5	0.4	64.7	22.4	1.1	-	13. Education
14. งานด้านสุขภาพ และงานสังคมสงเคราะห์	70.9	0.8	53.6	11.0	5.0	0.5	14. Health and social work
15. กิจกรรมด้านบริการชุมชน สังคม และการบริการ ส่วนบุคคลอื่นๆ	64.8	2.3	3.3	19.6	37.5	2.2	15. Other community, social and personal service activity
16. ธุรกิจไม่ทราบส่วนบุคคล	16.6	-	-	16.6	-	-	16. Private households with employed persons
17. องค์การระหว่างประเทศและองค์การต่างประเทศ อื่นๆ และสมาชิก	-	-	-	-	-	-	17. Extra-territorial organizations and bodies
18. ไม่ทราบ	-	-	-	-	-	-	18. Unkown



ตารางที่ 8 จำนวนผู้จ้างทำ งานตามอาชีพ จำนวนชั่วโมงทำงานต่อสัปดาห์ การมีเวลาเหลือและต้องการทำงานเพิ่มขึ้น ภาคใต้

TABLE 8 EMPLOYED PERSONS BY OCCUPATION, HOURS WORKED PER WEEK, AVAILABILITY FOR ADDITIONAL WORK , SOUTHERN REGION

ไตรมาสที่ 3/2551 : Quarter 3/2008

หน่วยเป็นพัน : In Thousands

จำนวนชั่วโมงทำงาน เพศ และ การมีเวลาเหลือพอ และต้องการทำงานเพิ่มขึ้น	อาชีพ Occupation											HOURS WORKED, SEX AND AVAILABILITY FOR ADDITIONAL WORK
	รวม Total	ผู้บัญญัติกฎหมาย และผู้จัดการ Legislators & Managers	วิชาชีพ ด้านต่างๆ Professional	วิศวกร ด้านเทคนิค Technicians	เสมียน Clerks	พนักงาน บริการ Service Workers	ด้านการเกษตร และประมง Agricultural & Fishery	ด้านความ สามารถทางฝีมือ Craft & related trades	ผู้ปฏิบัติงาน โรงงานเครื่องจักร Plant & Machine operators	อาชีพ ฐานต่างๆ Elementary occupations	คนงานซึ่งมี ลักษณะที่ ไม่รวมอยู่ Not classifiable	
ยอดรวม	5,096.7	95.1	168.0	171.6	154.7	964.8	2,310.8	551.4	181.0	499.4	-	-
มี	165.3	0.1	1.0	1.8	1.4	17.0	97.6	14.9	5.1	26.4	-	Available
ไม่มี	4,931.4	95.0	167.0	169.8	153.3	947.8	2,213.2	536.5	175.9	473.0	-	Not available
มีงานประจำแต่ไม่เต็มงาน	61.4	1.0	1.6	1.5	1.3	8.2	26.1	11.4	1.8	8.5	-	With job not work
มี	10.7	0.1	-	0.0	0.4	1.1	2.0	2.8	0.5	3.8	-	Available
ไม่มี	50.7	0.9	1.6	1.4	0.9	7.1	24.2	8.6	1.4	4.8	-	Not available
1-9 ชั่วโมง	100.9	1.1	0.3	1.2	-	2.8	79.1	1.8	0.4	14.1	-	1-9 hours
มี	13.0	-	0.3	0.2	-	0.1	9.3	0.7	-	2.4	-	Available
ไม่มี	87.9	1.1	-	1.0	-	2.8	69.8	1.1	0.4	11.7	-	Not available
10-19 ชั่วโมง	397.5	2.5	0.5	2.2	1.0	16.7	327.6	11.3	4.5	31.1	-	10-19 hours
มี	46.0	-	0.0	0.6	-	1.2	35.1	1.2	0.6	7.2	-	Available
ไม่มี	351.5	2.5	0.5	1.6	1.0	15.5	292.5	10.2	3.9	24.0	-	Not available
20-29 ชั่วโมง	684.9	5.4	2.1	4.4	3.4	49.9	549.6	33.2	7.1	29.9	-	20-29 hours
มี	40.4	-	0.1	-	-	3.8	26.3	1.2	2.2	6.8	-	Available
ไม่มี	644.6	5.4	2.0	4.4	3.4	46.1	523.3	32.0	5.0	23.1	-	Not available
30-34 ชั่วโมง	494.8	1.2	1.2	4.1	2.8	49.1	382.2	24.1	4.4	25.9	-	30-34 hours
มี	15.8	-	-	0.2	0.1	2.3	8.9	2.2	-	2.3	-	Available
ไม่มี	479.0	1.2	1.2	3.9	2.7	46.9	373.3	21.9	4.4	23.7	-	Not available
35-39 ชั่วโมง	562.9	10.7	51.5	27.2	27.7	68.8	290.1	31.0	13.3	42.7	-	35-39 hours
มี	8.5	-	0.1	0.3	0.4	2.5	4.0	-	0.3	0.9	-	Available
ไม่มี	554.5	10.7	51.4	26.9	27.3	66.3	286.1	31.0	13.0	41.8	-	Not available
40-49 ชั่วโมง	1,478.8	38.5	86.8	88.9	83.1	275.5	401.8	246.8	75.7	181.8	-	40-49 hours
มี	22.2	-	0.1	0.5	0.5	3.4	9.8	5.0	0.9	1.9	-	Available
ไม่มี	1,456.7	38.5	86.7	88.4	82.6	272.2	392.0	241.8	74.7	179.9	-	Not available
50 ชั่วโมงขึ้นไป	1,315.5	34.7	24.0	42.1	35.5	493.8	254.4	191.9	73.9	165.2	-	50 hours and over
มี	8.8	-	0.3	-	-	2.7	2.3	1.8	0.6	1.1	-	Available
ไม่มี	1,306.7	34.7	23.7	42.1	35.5	491.0	252.1	190.1	73.3	164.1	-	Not available

ตารางที่ 8 จำนวนผู้มีงานทำ อีกรอบตามอาชีพ จำนวนชั่วโมงทำงานต่อสัปดาห์ การมีงานทำโดยเพศและชื่อการทำงานพื้นฐาน และเพศ ภาคใต้  
 TABLE 8 EMPLOYED PERSONS BY OCCUPATION, HOURS WORKED PER WEEK, AVAILABILITY FOR ADDITIONAL WORK AND SEX, SOUTHERN REGION

ไตรมาสที่ 3/2551 : Quarter 3/2008

หน่วยนับพัน : in Thousands

จำนวนผู้มีงานทำ เพศ และ การมีงานทำโดย และชื่อการทำงานพื้นฐาน	รวม ผู้มีผู้ปฏิบัติงาน และผู้จัดการ Legislators & Managers		วิชาชีพ ด้านต่างๆ Professional		วิชาชีพ ด้านเทคนิค Technicians		เสมียน Clerks		อาชีพ Occupation				อาชีพอื่น ต่างๆ Elementary occupations	กลุ่มงานที่ไม่ สามารถจำแนก ได้ Not classifiable	HOURS WORKED, SEX AND AVAILABILITY FOR ADDITIONAL WORK
	Total	72.5	63.1	85.8	48.9	366.1	1,327.5	382.2	161.6	272.5	MALE				
ชาย	2,780.1	72.5	63.1	85.8	48.9	366.1	1,327.5	382.2	161.6	272.5	-	-	-	MALE	
มี	93.7	0.1	0.5	0.9	0.8	6.4	60.7	10.1	5.1	9.1	-	-	-	Available	
ไม่มี	2,686.4	72.4	62.6	84.8	48.1	359.8	1,266.8	372.1	156.5	263.4	-	-	-	Not available	
มีงานประจำโดยไม่มีผู้จ้าง มี	38.6	1.0	0.4	0.3	-	3.8	18.7	7.0	1.8	5.6	-	-	-	With job not work Available	
ไม่มี	32.5	0.9	0.4	0.2	-	3.7	17.0	4.2	1.4	4.7	-	-	-	Not available	
1-9 ชั่วโมง	54.1	0.2	-	0.8	-	1.0	43.0	0.6	0.4	8.2	-	-	-	1-9 hours	
มี	7.3	-	-	0.2	-	-	5.9	-	-	1.2	-	-	-	Available	
ไม่มี	46.8	0.2	-	0.6	-	1.0	37.1	0.5	0.4	7.0	-	-	-	Not available	
10-19 ชั่วโมง	197.8	1.7	0.1	1.5	0.0	5.0	168.0	2.4	4.2	14.9	-	-	-	10-19 hours	
มี	22.3	-	-	2.2	-	-	20.2	0.2	0.6	1.2	-	-	-	Available	
ไม่มี	175.5	1.7	0.1	1.5	0.0	5.0	147.8	2.1	3.5	13.7	-	-	-	Not available	
20-29 ชั่วโมง	351.9	4.1	1.2	2.1	2.0	19.3	294.6	13.5	5.3	9.9	-	-	-	20-29 hours	
มี	20.0	-	0.0	-	-	1.0	15.2	0.2	2.2	1.4	-	-	-	Available	
ไม่มี	331.9	4.1	1.2	2.1	2.0	18.3	279.4	13.2	3.1	8.5	-	-	-	Not available	
30-34 ชั่วโมง	264.1	1.1	0.5	3.7	0.7	19.8	207.1	13.1	4.0	14.3	-	-	-	30-34 hours	
มี	10.5	-	-	0.2	0.1	1.6	5.7	1.8	-	1.1	-	-	-	Available	
ไม่มี	253.7	1.1	0.5	3.5	0.6	18.2	201.4	11.3	4.0	13.1	-	-	-	Not available	
35-39 ชั่วโมง	307.6	9.5	18.8	17.1	7.9	30.5	168.9	15.1	12.6	27.2	-	-	-	35-39 hours	
มี	4.6	-	-	-	0.4	0.9	2.6	-	0.3	0.4	-	-	-	Available	
ไม่มี	303.0	9.5	18.8	17.1	7.5	29.6	166.3	15.1	12.4	26.9	-	-	-	Not available	
40-49 ชั่วโมง	831.4	27.3	32.6	41.0	26.9	106.3	252.8	180.8	63.5	100.3	-	-	-	40-49 hours	
มี	16.3	-	0.1	0.5	0.3	1.7	7.7	3.2	0.9	1.8	-	-	-	Available	
ไม่มี	815.1	27.3	32.4	40.5	26.6	104.6	245.2	177.5	62.6	98.5	-	-	-	Not available	
50 ชั่วโมงขึ้นไป	734.7	27.7	9.6	19.3	11.5	180.6	174.4	149.9	69.7	92.2	-	-	-	50 hours and over	
มี	6.7	-	0.3	-	1.1	1.1	1.7	1.8	0.6	1.1	-	-	-	Available	
ไม่มี	728.1	27.7	9.3	19.3	11.5	179.4	172.7	148.1	69.1	91.1	-	-	-	Not available	
หญิง	2,316.6	22.6	104.9	85.9	105.8	598.7	983.3	169.3	19.4	226.9	-	-	-	FEMALE	
มี	71.6	-	0.5	0.9	0.6	10.6	36.9	4.8	-	17.3	-	-	-	Available	
ไม่มี	2,245.0	22.6	104.4	85.0	105.2	588.1	946.4	164.5	19.4	209.6	-	-	-	Not available	
มีงานประจำโดยไม่มีผู้จ้าง มี	22.8	0.0	1.2	1.2	1.3	4.4	7.5	4.4	-	2.9	-	-	-	With job not work Available	
ไม่มี	4.5	-	-	0.4	-	1.0	0.3	0.0	-	2.9	-	-	-	Not available	
1-9 ชั่วโมง	18.3	0.0	1.2	1.2	0.9	3.4	7.2	4.4	-	0.1	-	-	-	1-9 hours	
มี	46.9	0.9	0.3	0.4	-	1.9	36.1	1.3	-	6.0	-	-	-	Available	
ไม่มี	5.8	-	0.3	-	-	0.1	3.5	0.7	-	1.2	-	-	-	Not available	
10-19 ชั่วโมง	199.7	0.8	0.4	0.7	1.0	11.7	159.6	9.0	0.3	16.2	-	-	-	10-19 hours	
มี	23.6	-	0.0	0.6	-	1.2	14.9	0.9	-	6.0	-	-	-	Available	
ไม่มี	176.1	0.8	0.4	0.1	1.0	10.5	144.7	8.0	0.3	10.3	-	-	-	Not available	
20-29 ชั่วโมง	333.0	1.3	0.9	2.3	1.4	30.7	255.0	19.8	1.8	20.0	-	-	-	20-29 hours	
มี	20.4	-	0.1	-	-	2.9	11.1	1.0	-	5.4	-	-	-	Available	
ไม่มี	312.7	1.3	0.8	2.3	1.4	27.8	243.9	18.8	1.8	14.6	-	-	-	Not available	
30-34 ชั่วโมง	230.7	0.1	0.7	0.4	2.1	29.3	175.0	11.0	0.4	11.7	-	-	-	30-34 hours	
มี	5.4	-	-	-	-	0.6	3.1	0.5	-	1.1	-	-	-	Available	
ไม่มี	225.3	0.1	0.7	0.4	2.1	28.7	171.9	10.5	0.4	10.5	-	-	-	Not available	
35-39 ชั่วโมง	255.4	1.3	32.7	10.1	19.8	38.3	121.2	15.9	0.6	15.5	-	-	-	35-39 hours	
มี	3.9	-	0.1	0.3	-	1.6	1.4	-	-	0.6	-	-	-	Available	
ไม่มี	251.4	1.3	32.6	9.8	19.8	36.7	119.8	15.9	0.6	15.0	-	-	-	Not available	
40-49 ชั่วโมง	647.4	11.1	54.3	47.9	56.2	169.3	149.0	66.0	12.1	81.6	-	-	-	40-49 hours	
มี	5.9	-	-	-	0.2	1.7	2.1	1.8	-	0.2	-	-	-	Available	
ไม่มี	641.5	11.1	54.3	47.9	56.0	167.6	146.8	64.3	12.1	81.4	-	-	-	Not available	
50 ชั่วโมงขึ้นไป	580.8	7.1	14.5	22.8	24.0	313.2	80.0	42.0	4.2	73.0	-	-	-	50 hours and over	
มี	2.2	-	-	-	-	1.6	0.6	-	-	-	-	-	-	Available	
ไม่มี	578.6	7.1	14.5	22.8	24.0	311.6	79.4	42.0	4.2	73.0	-	-	-	Not available	

ตารางที่ 9 จำนวนผู้จ้างทำ อื่นตามอุตสาหกรรม จำนวนชั่วโมงทำงานต่อสัปดาห์ การมีเวลาเหลือพอและต้องการทำงานเพิ่มขึ้น ภาคใต้  
 TABLE 9 EMPLOYED PERSONS BY INDUSTRY, HOURS WORKED PER WEEK, AVAILABILITY FOR ADDITIONAL WORK, SOUTHERN REGION

ไตรมาสที่ 3:2551 : Quarter 3:2008

หน่วยเป็นพัน : In Thousands

จำนวนชั่วโมงทำงาน เพศ และ การมีเวลาเหลือพอ และต้องการทำงานเพิ่มขึ้น	อุตสาหกรรม Industry											รวม Total	HOURS WORKED, SEX AND AVAILABILITY FOR ADDITIONAL WORK
	เกษตรกรรม Agriculture	การประมง Fishing	เหมืองแร่ เหมืองหิน Mining & Quarrying	การผลิต Manufacturing	ไฟฟ้า ก๊าซ และประปา Electricity, Gas & Water supply	การก่อสร้าง Construction	การขนส่ง Wholesale & Retail trade	โรงแรม และภัตตาคาร Hotels & Restaurants	การขนส่ง Transport	การค้าปลีก & Commu- cation	รวม TOTAL		
5,096.7	2,230.9	157.6	12.1	408.3	12.9	285.6	846.3	390.6	99.2	99.2	5,096.7	99.2	TOTAL
มี	96.5	10.7	-	10.7	-	11.1	12.4	8.8	4.0	4.0	165.3	8.8	Available
ไม่มี	2,134.3	146.9	12.1	397.6	12.9	274.5	833.9	381.8	95.3	95.3	4,931.4	381.8	Not available
มีงานประจำแต่ไม่ได้ทำงาน	23.9	2.5	1.3	3.9	-	12.4	5.8	3.7	1.4	1.4	61.4	3.7	With job not work
มี	2.0	0.1	-	0.8	-	6.0	0.6	0.7	0.1	0.1	10.7	0.7	Available
ไม่มี	21.9	2.4	1.3	3.2	-	6.4	5.2	3.0	1.3	1.3	50.7	3.0	Not available
1-9 ชั่วโมง	88.0	2.8	-	1.8	-	2.7	2.0	1.3	0.6	0.6	100.9	1.3	1-9 hours
มี	108	0.0	-	0.9	-	-	0.7	0.1	-	-	13.0	0.1	Available
ไม่มี	77.2	2.8	-	0.9	-	2.7	1.4	1.2	0.6	0.6	87.9	1.2	Not available
10-19 ชั่วโมง	335.5	9.3	0.4	9.8	-	4.3	19.3	8.1	1.6	1.6	397.5	8.1	10-19 hours
มี	35.8	2.4	-	1.0	-	0.8	1.3	0.4	0.5	0.5	46.0	0.4	Available
ไม่มี	299.8	6.9	0.4	8.8	-	3.6	18.0	7.7	1.1	1.1	351.5	7.7	Not available
20-29 ชั่วโมง	531.1	32.7	-	25.8	0.8	7.9	45.5	19.7	4.5	4.5	684.9	19.7	20-29 hours
มี	24.6	3.8	-	2.0	-	0.7	3.1	2.9	1.8	1.8	40.4	2.9	Available
ไม่มี	506.5	29.0	-	23.8	0.8	7.2	42.5	16.8	2.6	2.6	644.6	16.8	Not available
30-34 ชั่วโมง	365.2	26.4	-	14.5	0.0	15.0	23.2	32.0	3.9	3.9	494.8	32.0	30-34 hours
มี	9.7	1.0	-	1.2	-	1.0	0.4	1.9	-	-	15.8	1.9	Available
ไม่มี	355.6	25.4	-	13.3	0.0	14.0	22.8	30.0	3.9	3.9	479.0	30.0	Not available
35-39 ชั่วโมง	282.5	15.2	-	28.6	3.8	9.2	43.9	30.3	8.1	8.1	562.9	30.3	35-39 hours
มี	3.7	0.7	-	0.2	-	0.2	1.8	0.4	-	-	8.5	0.4	Available
ไม่มี	278.7	14.5	-	28.4	3.8	9.0	42.1	29.9	8.1	8.1	554.5	29.9	Not available
40-49 ชั่วโมง	380.7	28.4	5.0	192.6	6.7	127.2	269.9	130.8	34.7	34.7	1,478.8	130.8	40-49 hours
มี	9.7	0.9	-	3.8	-	1.6	1.4	2.3	0.9	0.9	22.2	2.3	Available
ไม่มี	371.0	27.5	5.0	188.7	6.7	125.6	268.6	128.5	33.8	33.8	1,456.7	128.5	Not available
50 ชั่วโมงขึ้นไป	224.0	40.4	5.4	131.3	1.6	106.8	436.7	164.8	44.4	44.4	1,315.5	164.8	50 hours and over
มี	0.4	1.9	-	0.9	-	0.7	3.2	0.1	0.6	0.6	8.8	0.1	Available
ไม่มี	223.6	38.5	5.4	130.4	1.6	106.1	433.5	164.8	43.8	43.8	1,306.7	164.8	Not available

ตารางที่ 9 จำนวนผู้จ้างงาน จำนวนคนอุตสาหกรรม จำนวนชั่วโมงทำงานต่อสัปดาห์ การมีเวลาเหลือพอและต้องการทำงานเพิ่มขึ้น ภาคใต้ (ต่อ)

TABLE 9 EMPLOYED PERSONS BY INDUSTRY, HOURS WORKED PER WEEK, AVAILABILITY FOR ADDITIONAL WORK, SOUTHERN REGION (Contd.)

ไตรมาสที่ 3:2551 : Quarter 3:2008

หน่วยเป็นพัน : In Thousands

จำนวนชั่วโมงทำงาน เพศ และ การมีเวลาเหลือพอ และต้องการทำงานเพิ่มขึ้น	อุตสาหกรรม (ต่อ) Industry (Contd.)										HOURS WORKED, SEX AND AVAILABILITY FOR ADDITIONAL WORK
	สิ่งกลาง ทางการเงิน Financial intermediation	อสังหาริมทรัพย์ และเช่า Real estate & Renting	บริหารราชการ และป้องกันประเทศ Public adminis- tration & Defence	การศึกษา Education	สุขภาพและ สังคมสงเคราะห์ Health & Social work	บริการ ชุมชนสังคม Other community & Social	อยู่อาศัยครัว- เรือนส่วนบุคคล Private households with employed persons	องค์กร ระหว่างประเทศ Extra-territorial organizations	ไม่ทราบ Unknown	TOTAL	
ยอดรวม	42.3	64.7	167.4	151.5	97.4	111.6	18.4	-	-	-	-
มี	-	1.4	1.3	1.4	0.6	5.9	0.6	-	-	-	Available
ไม่มี	42.3	63.3	166.1	150.1	96.8	105.8	17.7	-	-	-	Not available
มีงานประจำแต่ไม่ได้ทำงาน	-	0.6	0.9	1.2	1.1	2.9	-	-	-	-	With job not work
มี	-	0.0	-	-	-	0.5	-	-	-	-	Available
ไม่มี	-	0.6	0.9	1.2	1.1	2.4	-	-	-	-	Not available
1-9 ชั่วโมง	-	0.8	-	0.3	0.2	0.3	-	-	-	-	1-9 hours
มี	-	-	-	0.3	-	0.2	-	-	-	-	Available
ไม่มี	-	0.8	-	-	0.2	0.0	-	-	-	-	Not available
10-19 ชั่วโมง	0.1	0.8	0.3	0.7	1.6	4.5	1.2	-	-	-	10-19 hours
มี	-	-	-	0.0	0.5	3.4	-	-	-	-	Available
ไม่มี	0.1	0.8	0.3	0.7	1.1	1.1	1.2	-	-	-	Not available
20-29 ชั่วโมง	0.8	2.8	2.8	2.5	1.4	5.9	0.8	-	-	-	20-29 hours
มี	-	0.3	-	0.3	-	1.0	-	-	-	-	Available
ไม่มี	0.8	2.5	2.8	2.2	1.4	4.9	0.8	-	-	-	Not available
30-34 ชั่วโมง	1.0	0.8	1.5	1.2	1.6	7.5	1.0	-	-	-	30-34 hours
มี	-	-	0.1	-	-	0.5	0.0	-	-	-	Available
ไม่มี	1.0	0.8	1.4	1.2	1.6	7.0	1.0	-	-	-	Not available
35-39 ชั่วโมง	5.5	6.8	57.3	45.2	18.0	7.7	0.8	-	-	-	35-39 hours
มี	-	0.7	0.2	0.3	-	0.2	-	-	-	-	Available
ไม่มี	5.5	6.0	57.1	44.9	18.0	7.5	0.8	-	-	-	Not available
40-49 ชั่วโมง	25.6	23.8	78.3	77.8	55.0	36.4	6.0	-	-	-	40-49 hours
มี	-	0.1	1.0	0.1	0.1	0.1	0.1	-	-	-	Available
ไม่มี	25.6	23.6	77.3	77.6	54.9	36.4	5.9	-	-	-	Not available
50 ชั่วโมงขึ้นไป	9.4	28.3	26.3	22.6	18.6	46.4	8.6	-	-	-	50 hours and over
มี	-	0.2	-	0.3	-	-	0.5	-	-	-	Available
ไม่มี	9.4	28.1	26.3	22.3	18.6	46.4	8.1	-	-	-	Not available

ตารางที่ 9 จำนวนผู้ทำงานที่ อื่นตามอุตสาหกรรม จำนวนชั่วโมงทำงานต่อสัปดาห์ การมีงานเพื่อและต้องการทำงานพิเศษ และเพศ ภาคใต้  
 TABLE 9 EMPLOYED PERSONS BY INDUSTRY, HOURS WORKED PER WEEK, AVAILABILITY FOR ADDITIONAL WORK AND SEX, SOUTHERN REGION

จำนวนชั่วโมงทำงาน และ อื่น การมีงานเพื่อและต้องการทำงานพิเศษ	อุตสาหกรรม Industry										การขนส่ง Transport	การมีงานเพื่อและต้องการทำงานพิเศษ AVAILABILITY FOR ADDITIONAL WORK
	เกษตรกรรม Agriculture	การประมง Fishing	เหมืองแร่และหิน Mining & Quarrying	การผลิต Manufacturing	ไฟฟ้า ก๊าซ และน้ำประปา Electricity, Gas & Water supply	การก่อสร้าง Construction	การค้าปลีก Wholesale & Retail trade	โรงแรมและภัตตาคาร Hotels & Restaurants	การขนส่ง Transport	การมีงานเพื่อและต้องการทำงานพิเศษ AVAILABILITY FOR ADDITIONAL WORK		
<b>ชาย</b>	<b>2,780.1</b>	<b>1,243.7</b>	<b>128.8</b>	<b>1,699</b>	<b>10.3</b>	<b>251.8</b>	<b>438.5</b>	<b>127.7</b>	<b>87.8</b>	<b>MALE</b>		
มี	93.7	56.6	7.5	5.3	-	7.7	5.0	3.8	4.0	Available		
ไม่มี	2,686.4	1,187.1	121.3	1,646	10.3	244.2	433.5	123.9	83.9	Not available		
มีงานประจำแต่ไม่ต้องการงาน	38.6	16.4	2.5	1.2	-	9.0	1.8	1.2	1.4	With job not work		
มี	6.2	1.7	0.1	0.6	-	2.9	0.0	0.3	0.1	Available		
ไม่มี	32.5	14.8	2.4	0.5	-	6.2	1.8	0.9	1.3	Not available		
1-9 ชั่วโมง	54.1	46.1	1.8	1.3	-	2.7	0.6	0.2	0.6	1-9 hours		
มี	7.3	6.1	0.0	0.9	-	-	-	-	-	Available		
ไม่มี	46.8	40.0	1.7	0.3	-	2.7	0.6	0.2	0.6	Not available		
10-19 ชั่วโมง	197.8	169.6	6.2	4.3	-	8.8	10.0	2.1	1.2	10-19 hours		
มี	22.3	19.3	1.6	0.0	-	0.8	0.2	-	0.5	Available		
ไม่มี	175.5	150.3	4.6	0.4	-	3.6	9.8	2.1	0.7	Not available		
20-29 ชั่วโมง	351.9	274.9	25.7	6.0	0.8	0.8	18.9	7.3	4.3	20-29 hours		
มี	20.0	13.7	2.3	-	-	0.5	1.1	0.4	1.8	Available		
ไม่มี	331.9	261.1	23.4	6.0	0.8	6.2	17.7	6.9	2.5	Not available		
30-34 ชั่วโมง	264.1	192.0	21.8	4.3	0.0	9.9	9.7	13.8	3.6	30-34 hours		
มี	10.5	5.7	0.8	0.8	-	1.0	0.0	1.7	-	Available		
ไม่มี	253.7	186.3	21.0	3.6	0.0	8.9	9.7	12.1	3.6	Not available		
35-39 ชั่วโมง	307.6	159.6	14.0	10.9	2.1	5.6	24.3	8.1	7.4	35-39 hours		
มี	4.6	1.9	0.7	0.1	-	0.2	1.0	-	-	Available		
ไม่มี	303.0	157.7	13.3	10.8	2.1	5.3	23.3	8.1	7.4	Not available		
40-49 ชั่วโมง	831.4	235.1	23.6	89.1	3.8	113.6	150.1	40.5	30.4	40-49 hours		
มี	16.3	8.0	0.4	2.1	-	1.6	0.5	1.4	0.9	Available		
ไม่มี	815.1	227.2	23.2	87.0	5.8	111.9	149.6	39.1	29.5	Not available		
50 ชั่วโมงขึ้นไป	734.7	149.9	33.2	54	1.6	100.0	243.2	54.6	38.9	50 hours and over		
มี	6.7	0.1	1.6	0.9	-	0.7	2.2	0.1	0.6	Available		
ไม่มี	728.1	149.8	31.7	54	1.6	99.3	221.1	54.6	38.2	Not available		
<b>หญิง</b>	<b>2,316.6</b>	<b>987.2</b>	<b>288</b>	<b>1,5</b>	<b>2.6</b>	<b>337</b>	<b>407.9</b>	<b>262.9</b>	<b>11.4</b>	<b>FEMALE</b>		
มี	71.6	39.9	3.2	5.3	-	3.4	7.4	5.0	-	Available		
ไม่มี	2,245.0	947.2	25.6	233.0	2.6	30.4	400.5	257.9	11.4	Not available		
มีงานประจำแต่ไม่ต้องการงาน	22.8	7.5	-	2.8	-	3.3	4.0	2.5	-	With job not work		
มี	4.5	0.3	-	0.1	-	3.1	0.5	0.5	-	Available		
ไม่มี	18.3	7.2	-	2.6	-	0.2	3.4	2.0	-	Not available		
1-9 ชั่วโมง	469	41.9	1.1	0.6	-	-	1.5	1.1	-	1-9 hours		
มี	5.8	4.7	-	-	-	-	0.7	0.1	-	Available		
ไม่มี	41.1	37.2	1.1	0.6	-	-	0.8	1.0	-	Not available		
10-19 ชั่วโมง	199.7	165.9	3.1	9.1	-	-	9.4	6.0	0.4	10-19 hours		
มี	23.6	16.4	0.8	0.9	-	-	1.2	0.4	-	Available		
ไม่มี	176.1	149.5	2.3	8.2	-	-	8.2	5.6	0.4	Not available		
20-29 ชั่วโมง	333.0	256.2	7.0	19.8	-	1.2	26.7	12.4	0.2	20-29 hours		
มี	20.4	10.8	1.5	2.0	-	0.2	1.9	2.5	-	Available		
ไม่มี	312.7	245.4	5.5	17.9	-	1.0	24.7	9.9	0.2	Not available		
30-34 ชั่วโมง	230.7	173.2	4.5	10.2	-	5.1	13.5	18.2	0.3	30-34 hours		
มี	5.4	4.0	0.2	0.5	-	-	0.4	0.2	-	Available		
ไม่มี	225.3	169.2	4.4	9.7	-	5.1	13.1	18.0	0.3	Not available		
35-39 ชั่วโมง	255.4	122.9	1.2	17.7	1.8	3.6	19.6	22.2	0.7	35-39 hours		
มี	3.9	1.8	-	0.1	-	-	0.8	0.4	-	Available		
ไม่มี	251.4	121.0	1.2	17.7	1.8	3.6	18.9	21.8	0.7	Not available		
40-49 ชั่วโมง	647.4	145.5	4.8	103.5	0.9	13.7	119.8	90.3	4.3	40-49 hours		
มี	5.9	1.7	1.8	0.5	-	-	0.9	0.9	-	Available		
ไม่มี	641.5	143.9	4.4	101.7	0.9	13.7	119.0	89.4	4.3	Not available		
50 ชั่วโมงขึ้นไป	580.8	74.1	7.1	74.7	-	6.8	213.5	110.2	5.6	50 hours and over		
มี	2.2	0.3	0.3	-	-	-	1.1	-	-	Available		
ไม่มี	578.6	73.8	6.8	74.7	-	6.8	212.4	110.2	5.6	Not available		

ตารางที่ 3.251 : Quarter 3,2008  
**TABLE 9 EMPLOYED PERSONS BY INDUSTRY, HOURS WORKED PER WEEK, AVAILABILITY FOR ADDITIONAL WORK AND SEX, SOUTHERN REGION (Contd.)**  
 จำนวนผู้จ้างทำ งานอุตสาหกรรม จำนวนชั่วโมงทำงานต่อสัปดาห์ ความพร้อมที่จะทำงานเพิ่มอีก และเพศ ภาคใต้ (ต่อ)

หน่วยนับ : In Thousands

จำนวนผู้จ้างงาน และ ประเภทของแหล่งทำงานที่เพิ่ม	สื่อกลางทางการเงิน Financial Intermediation	อสังหาริมทรัพย์ และเช่า	บริการราชการ และป้องกันประเทศ Public Administration & Defence	อุตสาหกรรม (ต่อ) Industry (Contd.)		ธุรกิจชุมชนอื่น & Social with employed persons	องค์กรระหว่างประเทศ Extra-territorial organizations	ไม่ทราบ Unknown	HOURS WORKED, SEX AND AVAILABILITY FOR ADDITIONAL WORK	
				การศึกษา Education	สุขภาพอนามัย & Social work				ชาย Male	หญิง Female
<b>รวม</b>	19.7	38.9	114.4	62.9	26.5	46.8	-	-	1.8	MALE
มี	-	0.8	1.3	0.6	-	1.1	-	-	-	Available
ไม่มี	19.7	38.1	113.1	62.3	26.5	45.7	-	-	-	Not available
มีงานประจำแต่ยังไม่ทำงาน	-	0.5	0.9	-	-	2.5	-	-	-	With job not work
มี	-	0.0	-	-	-	0.5	-	-	-	Available
ไม่มี	-	0.4	0.9	-	-	2.0	-	-	-	Not available
1-9 ชั่วโมง	-	0.6	-	-	-	0.2	-	-	-	1-9 hours
มี	-	-	-	-	-	0.2	-	-	-	Available
ไม่มี	-	0.6	-	-	-	-	-	-	-	Not available
10-19 ชั่วโมง	0.1	0.7	0.1	0.4	1.0	0.1	0.9	-	-	10-19 hours
มี	-	-	-	-	-	-	-	-	-	Available
ไม่มี	0.1	0.7	0.1	0.4	1.0	0.1	0.9	-	-	Not available
20-29 ชั่วโมง	0.2	1.8	1.5	1.3	0.3	2.3	0.0	-	-	20-29 hours
มี	-	-	-	0.2	-	-	-	-	-	Available
ไม่มี	0.2	1.8	1.5	1.2	0.3	2.3	0.0	-	-	Not available
30-34 ชั่วโมง	0.2	0.6	1.1	0.3	0.6	6.1	-	-	-	30-34 hours
มี	-	-	0.1	-	-	0.4	-	-	-	Available
ไม่มี	0.2	0.6	1.1	0.3	0.6	5.7	-	-	-	Not available
35-39 ชั่วโมง	3.0	5.4	39.4	18.6	4.8	4.5	-	-	-	35-39 hours
มี	-	0.4	0.2	-	-	-	-	-	-	Available
ไม่มี	3.0	4.9	39.2	18.6	4.8	4.5	-	-	-	Not available
40-49 ชั่วโมง	14.1	13.3	49.8	28.9	15.6	17.5	0.7	-	-	40-49 hours
มี	-	0.1	1.0	0.1	-	-	-	-	-	Available
ไม่มี	14.1	13.1	48.8	28.7	15.6	17.5	0.7	-	-	Not available
50 ชั่วโมงขึ้นไป	2.1	16.2	21.5	13.4	4.3	13.6	0.2	-	-	50 hours and over
มี	-	0.2	-	0.3	-	-	-	-	-	Available
ไม่มี	2.1	15.9	21.5	13.0	4.3	13.6	0.2	-	-	Not available
<b>หญิง</b>	22.6	25.8	53.1	88.5	70.9	64.8	16.6	-	-	FEMALE
มี	-	0.6	-	0.8	0.6	4.8	0.6	-	-	Available
ไม่มี	22.6	25.2	53.1	87.7	70.3	60.0	16.0	-	-	Not available
มีงานประจำแต่ยังไม่ทำงาน	-	0.2	0.0	1.2	1.1	0.4	-	-	-	With job not work
มี	-	-	-	-	-	-	-	-	-	Available
ไม่มี	-	0.2	0.0	1.2	1.1	0.4	-	-	-	Not available
1-9 ชั่วโมง	-	0.3	-	0.3	0.2	0.1	-	-	-	1-9 hours
มี	-	-	-	0.3	-	0.0	-	-	-	Available
ไม่มี	-	0.3	-	0.2	0.2	0.0	-	-	-	Not available
10-19 ชั่วโมง	-	0.1	0.2	0.3	0.6	4.3	0.3	-	-	10-19 hours
มี	-	-	-	0.0	0.5	3.4	-	-	-	Available
ไม่มี	-	0.1	0.2	0.3	0.1	1.0	0.3	-	-	Not available
20-29 ชั่วโมง	0.7	1.0	1.3	1.2	1.1	3.6	0.8	-	-	20-29 hours
มี	-	0.3	-	0.2	-	1.0	-	-	-	Available
ไม่มี	0.7	0.7	1.3	1.0	1.1	2.6	0.8	-	-	Not available
30-34 ชั่วโมง	0.8	0.2	0.3	0.9	1.0	1.4	1.0	-	-	30-34 hours
มี	-	-	-	-	-	0.1	0.0	-	-	Available
ไม่มี	0.8	0.2	0.3	0.9	1.0	1.3	1.0	-	-	Not available
35-39 ชั่วโมง	2.4	1.4	17.9	26.6	13.2	3.3	0.8	-	-	35-39 hours
มี	-	0.3	-	0.3	-	0.2	-	-	-	Available
ไม่มี	2.4	1.1	17.9	26.3	13.2	3.0	0.8	-	-	Not available
40-49 ชั่วโมง	11.5	10.5	28.5	48.9	39.5	19.0	5.3	-	-	40-49 hours
มี	-	-	-	-	0.1	0.1	-	-	-	Available
ไม่มี	11.5	10.5	28.5	48.9	39.4	18.9	5.2	-	-	Not available
50 ชั่วโมงขึ้นไป	7.2	12.2	4.8	9.3	14.3	32.8	8.4	-	-	50 hours and over
มี	-	-	-	-	-	-	0.5	-	-	Available
ไม่มี	7.2	12.2	4.8	9.3	14.3	32.8	7.9	-	-	Not available



ตารางที่ 10 จำนวนผู้มีงานทำ สถานะสถานภาพทางงาน จำนวนชั่วโมงทำงานต่อสัปดาห์ การมีงานทำโดยแยกตามเพศและภูมิภาคใต้

TABLE 10 EMPLOYED PERSONS BY WORK STATUS, HOURS WORKED PER WEEK, AVAILABILITY FOR ADDITIONAL WORK AND SEX, SOUTHERN REGION

จำนวนที่ จ้าง	สถานภาพทางงาน Work Status				สมาชิก ครอบครัว Unpaid Family Worker	เกษตรกร Members of Producers' Cooperatives	HOURS WORKED, SEX AND AVAILABILITY FOR ADDITIONAL WORK
	นายจ้าง Employer	ผู้จ้างรัฐบาล Government Employee	ผู้จ้างเอกชน Private Employee	มีงานทำ Own Account Worker			
<b>ชาย</b>	<b>140.0</b>	<b>240.3</b>	<b>1,028.3</b>	<b>1,001.0</b>	<b>370.5</b>	-	<b>MALE</b>
มี	1.3	3.0	39.0	34.4	15.9	-	Available
ไม่มี	138.6	237.4	989.3	966.6	354.6	-	Not available
มีงานประจำแต่ไม่ได้ทำงาน	2.5	1.0	17.4	17.7	-	-	With job not work
มี	0.3	-	4.3	1.6	-	-	Available
ไม่มี	2.2	1.0	13.1	16.1	-	-	Not available
1-9 ชั่วโมง	4.0	-	13.3	16.2	20.6	-	1-9 hours
มี	0.1	-	4.3	2.3	0.7	-	Available
ไม่มี	4.0	-	9.0	13.9	19.9	-	Not available
10-19 ชั่วโมง	11.9	1.2	39.5	88.5	56.7	-	10-19 hours
มี	0.0	-	7.7	10.4	4.2	-	Available
ไม่มี	11.9	1.2	31.8	78.1	52.5	-	Not available
20-29 ชั่วโมง	12.9	3.4	84.9	181.5	69.3	-	20-29 hours
มี	0.2	0.1	7.2	10.0	2.5	-	Available
ไม่มี	12.7	3.3	77.7	171.4	66.8	-	Not available
30-34 ชั่วโมง	9.0	1.9	85.8	121.7	45.8	-	30-34 hours
มี	10.5	0.1	5.8	2.0	2.6	-	Available
ไม่มี	9.0	1.8	80.0	119.7	43.2	-	Not available
35-39 ชั่วโมง	13.0	70.8	78.1	110.9	34.8	-	35-39 hours
มี	0.5	0.5	0.8	2.1	0.7	-	Available
ไม่มี	303.0	70.2	77.4	108.9	34.1	-	Not available
40-49 ชั่วโมง	38.0	113.9	391.5	220.0	68.1	-	40-49 hours
มี	-	2.0	7.0	3.4	3.9	-	Available
ไม่มี	38.0	111.9	384.5	216.6	64.2	-	Not available
50 ชั่วโมงขึ้นไป	48.7	48.2	317.9	244.6	75.4	-	50 hours and over
มี	0.2	0.3	2.1	2.7	1.4	-	Available
ไม่มี	48.5	47.9	315.8	241.9	74.0	-	Not available
<b>หญิง</b>	<b>46.7</b>	<b>204.5</b>	<b>756.3</b>	<b>610.4</b>	<b>697.6</b>	<b>1.2</b>	<b>FEMALE</b>
มี	0.5	0.5	31.6	17.4	21.6	-	Available
ไม่มี	46.2	203.9	724.7	593.0	676.0	1.2	Not available
มีงานประจำแต่ไม่ได้ทำงาน	0.7	1.4	10.4	10.1	0.2	-	With job not work
มี	-	-	3.6	1.0	-	-	Available
ไม่มี	0.7	1.4	6.9	9.1	0.2	-	Not available
1-9 ชั่วโมง	4.5	-	12.6	11.2	18.6	-	1-9 hours
มี	-	-	2.0	1.6	2.2	-	Available
ไม่มี	4.5	-	10.6	9.6	16.4	-	Not available
10-19 ชั่วโมง	5.8	0.4	38.7	57.9	96.9	-	10-19 hours
มี	-	-	9.4	5.0	9.2	-	Available
ไม่มี	5.8	0.4	29.4	52.8	87.7	-	Not available
20-29 ชั่วโมง	6.5	8.8	87.8	90.0	139.9	-	20-29 hours
มี	0.5	0.1	9.2	5.0	5.6	-	Available
ไม่มี	6.0	8.7	78.7	85.0	134.2	-	Not available
30-34 ชั่วโมง	1.1	3.2	65.8	65.7	94.8	-	30-34 hours
มี	-	-	3.7	1.2	0.5	-	Available
ไม่มี	1.1	3.2	62.1	64.6	94.3	-	Not available
35-39 ชั่วโมง	2.1	59.8	59.8	57.7	75.5	0.6	35-39 hours
มี	-	0.4	1.1	1.2	1.2	-	Available
ไม่มี	2.1	59.3	58.6	56.5	74.3	0.6	Not available
40-49 ชั่วโมง	11.8	105.5	277.6	116.2	135.8	0.6	40-49 hours
มี	-	-	1.7	1.9	2.4	-	Available
ไม่มี	11.8	105.5	275.9	114.3	133.5	0.6	Not available
50 ชั่วโมงขึ้นไป	14.1	25.3	203.6	201.7	136.0	0.0	50 hours and over
มี	-	-	1.0	0.5	0.6	-	Available
ไม่มี	14.1	25.3	202.6	201.2	135.4	0.0	Not available

ข้อมูลวันที่ 3/2551 : Quarter 3/2008

หน่วยนับเป็น : In Thousands



ตารางที่ II จำนวนผู้จ้างทำ จำนวนตามกลุ่มอายุ จำนวนชั่วโมงทำงานต่อสัปดาห์ การมีเวลาเหลือและต้องการทำงานเพิ่มขึ้น ภาคใต้

TABLE II EMPLOYED PERSONS BY AGE GROUP, HOURS WORKED PER WEEK, AVAILABILITY FOR ADDITIONAL WORK, SOUTHERN REGION

ไตรมาสที่ 3/2551 : Quarter 3/2008

หน่วยนับพัน : In Thousands

จำนวนชั่วโมงทำงาน เพศ และ การมีเวลาเหลือ และต้องการทำงานเพิ่มขึ้น	รวม	กลุ่มอายุ Age Group							HOURS WORKED, SEX AND AVAILABILITY FOR ADDITIONAL WORK	
		15-19	20-24	25-29	30-34	35-39	40-49	50-59		>=60
ยอดรวม	5,096.7	261.0	578.1	656.7	626.2	651.2	1,175.9	741.0	406.8	TOTAL
มี	165.3	12.3	17.4	24.0	19.0	23.1	43.1	20.7	5.8	Available
ไม่มี	4,931.4	248.7	560.7	632.6	607.2	628.1	1,132.8	720.3	401.0	Not available
มีงานประจำแต่ไม่ทำงาน	61.4	3.9	6.1	4.9	5.7	8.5	19.2	7.1	6.0	With job not work
มี	10.7	1.5	0.1	-	0.5	1.0	6.4	0.7	0.5	Available
ไม่มี	50.7	2.4	6.0	4.9	5.3	7.5	12.8	6.4	5.5	Not available
1-9 ชั่วโมง	100.9	25.7	13.8	7.3	9.4	7.4	10.1	12.7	14.6	1-9 hours
มี	13.0	3.2	0.8	1.4	0.9	2.8	2.0	1.5	0.4	Available
ไม่มี	87.9	22.5	13.0	5.9	8.5	4.6	8.1	11.2	14.2	Not available
10-19 ชั่วโมง	397.5	38.0	56.3	31.6	33.8	39.5	80.8	54.2	63.4	10-19 hours
มี	46.0	2.2	7.3	5.5	5.9	4.4	14.5	5.0	1.2	Available
ไม่มี	351.5	35.9	48.9	26.1	28.0	35.1	66.3	49.2	62.1	Not available
20-29 ชั่วโมง	684.9	36.1	75.0	70.7	67.4	80.7	153.3	116.8	85.1	20-29 hours
มี	40.4	1.2	5.3	7.0	4.2	6.2	9.6	5.9	1.0	Available
ไม่มี	644.6	34.8	69.7	63.8	63.2	74.4	143.7	110.9	84.1	Not available
30-34 ชั่วโมง	494.8	28.7	57.6	58.7	45.9	53.7	124.7	79.0	46.7	30-34 hours
มี	15.8	2.4	0.6	0.8	4.2	2.7	3.1	1.8	0.2	Available
ไม่มี	479.0	26.3	57.0	57.9	41.7	51.0	121.5	77.2	46.5	Not available
35-39 ชั่วโมง	562.9	18.8	56.5	70.1	78.0	73.8	131.2	91.5	43.0	35-39 hours
มี	8.5	0.9	0.6	2.3	1.5	0.8	2.0	0.5	-	Available
ไม่มี	554.5	17.9	55.9	67.9	76.6	73.0	129.3	91.0	43.0	Not available
40-49 ชั่วโมง	1,478.8	53.6	176.3	230.9	214.4	204.4	326.7	195.8	76.7	40-49 hours
มี	22.2	0.8	2.4	5.1	1.2	3.3	3.1	3.8	2.5	Available
ไม่มี	1,456.7	52.8	173.9	225.8	213.2	201.1	323.7	192.0	74.3	Not available
50 ชั่วโมงขึ้นไป	1,315.5	56.3	136.6	182.6	171.5	183.4	329.9	184.0	71.3	50 hours and over
มี	8.8	-	0.3	2.1	0.7	1.9	2.3	1.5	-	Available
ไม่มี	1,306.7	56.3	136.4	180.4	170.8	181.5	327.6	182.5	71.3	Not available

ตารางที่ 11 จำนวนผู้มีงานทำ จำนวนคนทำงานตามกลุ่มอายุ และเพศในภาคใต้ตอนบนและภาคใต้ตอนล่าง การมีงานทำและสถานะการทำงานตามเพศและภูมิภาค  
 TABLE 11 EMPLOYED PERSONS BY AGE GROUP, HOURS WORKED PER WEEK, AVAILABILITY FOR ADDITIONAL WORK AND SEX, SOUTHERN REGION

ประเภทและ การมีงานทำตาม และช่วงเวลาทำงานที่นับ	รวม	กลุ่มอายุ Age Group							HOURS WORKED, SEX AND AVAILABILITY FOR ADDITIONAL WORK		
		15-19	20-24	25-29	30-34	35-39	40-49	50-59	>= 60	MALE	FEMALE
<b>ชาย</b>	<b>2,780.1</b>	<b>159.5</b>	<b>344.8</b>	<b>361.6</b>	<b>342.9</b>	<b>337.3</b>	<b>610.8</b>	<b>397.7</b>	<b>225.5</b>		
มี	93.7	8.7	16.3	11.9	12.9	11.5	21.7	11.5	3.7	Available	Available
ไม่มี	2,686.4	152.7	336.1	345.3	331.0	324.4	589.0	386.3	221.8	Not available	Not available
มีงานประจำเต็มเวลา/ได้ทำงาน	38.6	1.2	5.9	3.6	2.8	6.4	10.0	4.0	4.6	With job not work	With job not work
มี	6.2	0.1	0.1	0.4	0.4	0.6	4.2	0.5	0.2	Available	Available
ไม่มี	32.5	1.1	5.8	3.6	2.4	5.9	5.9	3.5	4.3	Not available	Not available
1-9 ชั่วโมง	54.1	14.4	9.8	5.1	5.1	4.0	3.7	4.6	7.3	1-9 hours	1-9 hours
มี	7.3	2.6	0.5	0.6	0.6	1.6	0.4	0.6	0.4	Available	Available
ไม่มี	46.8	11.9	9.3	4.5	4.5	2.4	3.3	4.1	6.9	Not available	Not available
10-19 ชั่วโมง	197.8	21.7	34.8	14.0	14.5	16.4	39.0	24.2	33.1	10-19 hours	10-19 hours
มี	22.3	0.6	2.7	3.4	3.9	2.4	6.0	2.7	0.7	Available	Available
ไม่มี	175.5	21.1	32.1	10.7	10.5	14.0	33.0	21.5	32.4	Not available	Not available
20-29 ชั่วโมง	351.9	22.3	42.9	43.9	33.6	31.3	71.4	58.3	48.3	20-29 hours	20-29 hours
มี	20.0	0.5	2.9	4.8	1.9	2.0	4.4	3.2	0.4	Available	Available
ไม่มี	331.9	21.8	40.0	39.1	31.7	29.3	67.0	55.1	47.9	Not available	Not available
30-34 ชั่วโมง	264.1	17.4	36.8	33.0	28.5	24.3	58.7	41.6	23.9	30-34 hours	30-34 hours
มี	10.5	1.8	0.2	0.8	2.8	1.7	1.9	1.0	0.2	Available	Available
ไม่มี	253.7	15.6	36.5	32.1	25.8	22.6	56.7	40.6	23.7	Not available	Not available
35-39 ชั่วโมง	307.6	10.0	32.3	34.8	43.3	42.5	66.8	50.9	26.9	35-39 hours	35-39 hours
มี	4.6	0.7	0.3	0.0	1.3	0.6	1.5	0.3	-	Available	Available
ไม่มี	303.0	9.4	32.0	34.8	42.1	41.9	65.4	50.6	26.9	Not available	Not available
40-49 ชั่วโมง	831.4	37.8	101.2	127.5	114.8	112.9	176.5	112.9	41.3	40-49 hours	40-49 hours
มี	16.3	1.9	4.8	6.6	3.1	3.1	1.7	1.8	1.7	Available	Available
ไม่มี	815.1	37.1	99.2	122.7	118.9	111.7	174.8	111.1	39.6	Not available	Not available
50 ชั่วโมงขึ้นไป	734.7	34.7	81.1	99.7	95.5	97.7	184.7	101.3	40.0	50 hours and over	50 hours and over
มี	6.7	-	2.0	0.4	1.1	1.1	1.7	1.5	-	Available	Available
ไม่มี	728.1	34.7	81.1	97.7	95.1	96.6	183.0	99.8	40.0	Not available	Not available
<b>หญิง</b>	<b>2,316.6</b>	<b>101.4</b>	<b>233.3</b>	<b>295.1</b>	<b>283.3</b>	<b>313.9</b>	<b>565.1</b>	<b>343.2</b>	<b>181.3</b>		
มี	71.6	8.7	7.7	7.1	10.2	21.3	9.2	2.1	2.1	Available	Available
ไม่มี	2,245.0	96.1	224.6	287.4	276.2	303.7	543.8	334.0	179.2	Not available	Not available
มีงานประจำเต็มเวลา/ได้ทำงาน	22.8	2.7	0.1	2.2	2.9	2.1	9.2	3.1	1.4	With job not work	With job not work
มี	4.5	1.4	-	0.0	0.0	0.4	2.2	0.2	0.3	Available	Available
ไม่มี	18.3	1.3	1.3	2.9	1.7	1.7	6.9	2.9	1.2	Not available	Not available
1-9 ชั่วโมง	46.9	11.2	4.0	2.2	4.2	3.4	6.4	8.1	7.3	1-9 hours	1-9 hours
มี	5.8	0.6	0.3	0.7	0.3	1.3	1.6	1.0	-	Available	Available
ไม่มี	41.1	10.6	3.7	1.4	4.0	2.2	4.8	7.2	7.3	Not available	Not available
10-19 ชั่วโมง	199.7	16.3	21.4	17.5	19.4	23.1	41.8	29.9	30.3	10-19 hours	10-19 hours
มี	23.6	1.6	4.6	2.1	1.9	2.1	8.5	2.3	0.5	Available	Available
ไม่มี	176.1	14.7	16.8	15.4	17.4	21.0	33.2	27.7	29.8	Not available	Not available
20-29 ชั่วโมง	333.0	13.7	32.1	26.9	33.8	49.4	81.9	58.5	36.8	20-29 hours	20-29 hours
มี	20.4	0.7	2.4	2.2	2.3	4.3	5.2	2.7	0.6	Available	Available
ไม่มี	312.7	13.0	29.7	24.7	31.5	45.1	76.7	55.8	36.2	Not available	Not available
30-34 ชั่วโมง	230.7	11.2	20.9	25.7	17.4	29.3	66.0	37.4	22.8	30-34 hours	30-34 hours
มี	5.4	0.6	0.4	1.4	1.4	1.0	1.2	0.8	-	Available	Available
ไม่มี	225.3	10.7	20.5	25.7	15.9	28.3	64.8	36.6	22.8	Not available	Not available
35-39 ชั่วโมง	255.4	8.8	24.2	35.3	34.7	31.3	64.4	40.6	16.1	35-39 hours	35-39 hours
มี	3.9	0.2	0.3	2.2	0.2	0.2	0.5	0.2	-	Available	Available
ไม่มี	251.4	8.5	23.9	33.1	34.5	31.2	63.9	40.3	16.1	Not available	Not available
40-49 ชั่วโมง	647.4	15.8	75.1	103.3	94.9	89.6	150.2	83.0	35.5	40-49 hours	40-49 hours
มี	5.9	0.2	0.5	0.3	0.6	0.2	1.3	2.1	0.8	Available	Available
ไม่มี	641.5	15.6	74.7	103.1	94.3	89.4	148.9	80.9	34.7	Not available	Not available
50 ชั่วโมงขึ้นไป	580.8	21.6	55.5	82.9	76.0	85.7	145.3	82.6	31.3	50 hours and over	50 hours and over
มี	2.2	-	0.3	0.2	0.3	0.8	0.6	-	-	Available	Available
ไม่มี	578.6	21.6	55.3	82.7	75.7	84.9	144.6	82.6	31.3	Not available	Not available

ไตรมาสที่ 3/2551 : Quarter 3/2008  
 หน่วยนับเป็น : In Thousands

ตารางที่ 12 จำนวนผู้ว่างงาน ที่หางานทำ จำนวนตามระยะเวลาที่หางานทำ ระดับการศึกษาที่สำเร็จ ภาคใต้

TABLE 12 UNEMPLOYED PERSONS, SEEKING JOB BY DURATION OF SEEKING JOB, LEVEL OF EDUCATIONAL ATTAINMENT, SOUTHERN REGION

ไตรมาสที่ 3/2551 : Quarter 3/2008

หน่วยเป็น千人 : Person

ระดับการศึกษาที่สำเร็จ	รวม	ระยะเวลาที่หางานทำ							Duration of seeking job		LEVEL OF EDUCATIONAL ATTAINMENT
		< 1 เดือน	1 - 2.9 เดือน	3 - 5.9 เดือน	6 - 8.9 เดือน	9 - 11.9 เดือน	>=12 เดือน	ไม่ทราบ	Months	Months	
ยอดรวม	13,792	5,497	3,096	1,686	592	1,131	1,790	-	-	-	TOTAL
ไม่มีการศึกษา	-	-	-	-	-	-	-	-	-	-	No education
ต่ำกว่าประถมศึกษา	1,575	351	963	261	-	-	-	-	-	-	Less than Elementary
ประถมศึกษา	3,577	2,029	220	275	-	790	263	-	-	-	Elementary
มัธยมศึกษาตอนต้น	1,796	994	212	446	-	144	-	-	-	-	Lower Secondary
มัธยมศึกษาตอนปลาย	1,942	1,332	325	30	212	43	-	-	-	-	Upper Secondary Level
สายสามัญ	1,895	1,315	325	-	212	43	-	-	-	-	General/Academic
สายอาชีพศึกษา	47	17	-	30	-	-	-	-	-	-	Vocational
สายวิชาการศึกษา	-	-	-	-	-	-	-	-	-	-	Teacher Training
อุดมศึกษา	4,561	604	1,375	675	380	-	1,527	-	-	-	Higher Level
สายวิชาการ	1,856	462	161	337	380	-	516	-	-	-	Academic
สายวิชาชีพ	1,473	-	1,015	338	-	-	120	-	-	-	Higher Technical Education
สายวิชาการศึกษา	1,232	142	199	-	-	-	891	-	-	-	Teacher Training
อื่นๆ	-	-	-	-	-	-	-	-	-	-	Others
ไม่ทราบ	341	187	-	-	-	154	-	-	-	-	Unknown

L/ รวมอาชีพระยะสั้น L/ Including Short Course Vocational

ตารางที่ 12 จำนวนผู้ว่างงาน ที่หางานทำ จำนวนตามระยะเวลาที่หางานทำ ระดับการศึกษาที่สำเร็จ และเพศ ภาคใต้

TABLE 12 UNEMPLOYED PERSONS, SEEKING-JOB BY DURATION OF SEEKING-JOB, LEVEL OF EDUCATIONAL ATTAINMENT AND SEX, SOUTHERN REGION

ไตรมาสที่ 3/2551 : Quarter 3/2008

หน่วยเป็นคน : Person

ระดับการศึกษาที่สำเร็จ	ระยะเวลาที่หางานทำ							LEVEL OF EDUCATIONAL ATTAINMENT
	< 1 เดือน	1 - 2.9 เดือน	3 - 5.9 เดือน	6 - 8.9 เดือน	9 - 11.9 เดือน	>=12 เดือน	ไม่ทราบ	
Total	Month	Months	Months	Months	Months	Months	Unknown	
<b>ชาย</b>	3,332	1,300	855	212	355	1,112	-	MALE
ไม่มีการศึกษา	-	-	-	-	-	-	-	No education
ต่ำกว่าประถมศึกษา	351	963	261	-	-	-	-	Less than Elementary
ประถมศึกษา	1,973	172	227	-	158	101	-	Elementary
มัธยมศึกษาตอนต้น	577	-	-	-	-	-	-	Lower Secondary
<b>มัธยมศึกษาตอนปลาย</b>	17	65	30	212	43	-	-	Upper Secondary Level
สายสามัญ	-	65	-	212	43	-	-	General/Academic
สายวิชาชีพ	17	-	30	-	-	-	-	Vocational
สายวิชาการศึกษา	-	-	-	-	-	-	-	Teacher Training
<b>อุดมศึกษา</b>	227	101	338	-	-	1,011	-	Higher Level
สายวิชาการ	227	-	-	-	-	-	-	Academic
สายวิชาชีพ	-	-	338	-	-	120	-	Higher Technical Education
สายวิชาการศึกษา	-	101	-	-	-	891	-	Teacher Training
อื่นๆ <sup>1/</sup>	-	-	-	-	-	-	-	Others
ไม่ทราบ	187	-	-	-	154	-	-	Unknown
<b>หญิง</b>	2,165	1,795	831	380	776	678	-	FEMALE
ไม่มีการศึกษา	-	-	-	-	-	-	-	No education
ต่ำกว่าประถมศึกษา	-	-	-	-	-	-	-	Less than Elementary
ประถมศึกษา	56	48	48	-	632	162	-	Elementary
มัธยมศึกษาตอนต้น	417	212	446	-	144	-	-	Lower Secondary
<b>มัธยมศึกษาตอนปลาย</b>	1,315	261	-	-	-	-	-	Upper Secondary Level
สายสามัญ	1,315	261	-	-	-	-	-	General/Academic
สายวิชาชีพ	-	-	-	-	-	-	-	Vocational
สายวิชาการศึกษา	-	-	-	-	-	-	-	Teacher Training
<b>อุดมศึกษา</b>	377	1,274	337	380	-	516	-	Higher Level
สายวิชาการ	235	161	337	380	-	516	-	Academic
สายวิชาชีพ	-	1,015	-	-	-	-	-	Higher Technical Education
สายวิชาการศึกษา	142	98	-	-	-	-	-	Teacher Training
อื่นๆ	-	-	-	-	-	-	-	Others
ไม่ทราบ	-	-	-	-	-	-	-	Unknown

1/ รวมอาชีพระยะสั้น / Including Short Course Vocational

ตารางที่ 13 จำนวนผู้ว่างงาน ที่เคยทำงานก่อน จนตามอาชีพที่ครั้งสุดท้าย อุตสาหกรรมที่ครั้งสุดท้าย ภาคใต้

TABLE 13 UNEMPLOYED PERSONS, EVER WORKED BY LAST OCCUPATION, LAST INDUSTRY, SOUTHERN REGION

ไตรมาสที่ 3/2551 : Quarter 3/2008

หน่วยนับ: Person

อาชีพที่ครั้งสุดท้าย	อุตสาหกรรมที่ครั้งสุดท้าย Last Industry										LAST OCCUPATION
	เกษตรกรรม	การประมง	เหมืองแร่ เหมืองหิน	การผลิต	ไฟฟ้า ก๊าซ และประปา	การก่อสร้าง	การขายปลีก	โรงแรม และภัตตาคาร	การขายส่ง	การขนส่ง	
Total	Agriculture	Fishing	Mining & Quarrying	Manufac- turing	Electricity, Gas & Water supply	Construction	Wholesale & Retail trade	Hotels & Restaurants	Transport	Communication	LAST OCCUPATION
ยอดรวม	4,471	497	-	2,394	-	4,049	13,397	4,189	3,112	3,112	TOTAL
1. ผู้มีวุฒิคุณมาข ช่างราชการระดับอาวุโส และผู้จัดการ	-	-	-	-	-	782	-	239	76	-	1. Legislators, senior officials and managers
2. ผู้ประกอบวิชาชีพด้านต่าง ๆ	-	-	-	-	-	-	-	-	-	-	2. Professionals
3. ผู้ประกอบวิชาชีพด้านเทคนิคสาขาต่าง ๆ และอาชีพที่กึ่งอาชีพ	-	-	-	399	-	114	-	77	-	-	3. Technicians and associate professionals
4. เสมียน	-	-	-	-	-	-	2,063	30	-	-	4. Clerks
5. พนักงานบริการและพนักงานในร้านค้า และตลาด	-	-	-	-	-	-	5,677	3,271	452	-	5. Service workers and shop and market sales workers
6. ผู้ปฏิบัติงานที่มีชื่อในด้านเกษตร และกสิกรรม	3,548	466	-	-	-	-	-	-	-	-	6. Skilled agricultural and fishery workers
7. ผู้ปฏิบัติงานด้านความสามารถทางฝีมือ และธุรกิจการค้าที่เกี่ยวข้อง	-	32	-	1,379	-	1,619	2,162	187	-	-	7. Craft and related trades workers
8. ผู้ปฏิบัติการโรงงานและเครื่องจักร และผู้ปฏิบัติงานด้านการประกอบ	-	-	-	409	-	-	428	223	1,211	-	8. Plant and machine operators and assemblers
9. อาชีพขั้นพื้นฐานต่างๆ ในด้านการขาย และการให้บริการ	923	-	-	207	-	1,533	3,068	162	1,373	-	9. Elementary occupations
10. คนงานซึ่งมีชื่อแยกใช้ไม่รวมคนอื่น	-	-	-	-	-	-	-	-	-	-	10. Workers not classifiable by occupation

ตารางที่ 13 จำนวนผู้ว่างงาน ที่เคยทำงานมาก่อน จำแนกตามอาชีพที่ทำครั้งสุดท้าย อุตสาหกรรมที่ทำครั้งสุดท้าย ภาคใต้ (ต่อ)

TABLE 13 UNEMPLOYED PERSONS, EVER WORKED BY LAST OCCUPATION, LAST INDUSTRY, SOUTHERN REGION (Contd.)

อาชีพที่ทำครั้งสุดท้าย	อุตสาหกรรมที่ทำครั้งสุดท้าย (ต่อ) Last Industry (Contd.)										LAST OCCUPATION											
	สื่อกลางทางการเงิน Financial intermediation	อสังหาริมทรัพย์ และการให้เช่า Real estate & Renting	บริหารราชการ และป้องกันประเทศ Public adminis- tration & Defence	การศึกษา Education	ด้านสุขภาพและ สังคมสงเคราะห์ Health & Social work	บริการ ชุมชน สังคม & Social	ถูกจ้างโดยครัว- เรือนส่วนบุคคล Private households with employed persons	องค์กร ระหว่างประเทศ Extra-territorial organizations	ไม่ทราบ Unknown	TOTAL												
ยอดรวม	227	978	2,409	274	632	1,032	-	-	-	-	1,032	-	-	-	-	-	-	-	-	-	-	
1. ผู้บัญญัติกฎหมาย ข้าราชการระดับอาวุโส และผู้จัดการ	-	-	340	-	-	-	-	-	-	-	-	-	-	-	-	-	-	-	-	-	-	1. Legislators, senior officials and managers
2. ผู้ประกอบวิชาชีพด้านต่างๆ	-	-	-	198	-	767	-	-	-	-	-	-	-	-	-	-	-	-	-	-	-	2. Professionals
3. ผู้ประกอบวิชาชีพด้านเทคนิคสาขาต่างๆ และอาชีพที่เกี่ยวข้อง	227	179	-	76	-	-	-	-	-	-	-	-	-	-	-	-	-	-	-	-	-	3. Technicians and associate professionals
4. เสมียน	-	799	1,740	-	-	-	-	-	-	-	-	-	-	-	-	-	-	-	-	-	-	4. Clerks
5. พนักงานบริการและพนักงานในร้านค้า และตลาด	-	-	-	-	632	265	-	-	-	-	-	-	-	-	-	-	-	-	-	-	-	5. Service workers and shop and market sales workers
6. ผู้ปฏิบัติงานที่มีฝีมือในด้านการเกษตร และการประมง	-	-	286	-	-	-	-	-	-	-	-	-	-	-	-	-	-	-	-	-	-	6. Skilled agricultural and fishery workers
7. ผู้ปฏิบัติงานด้านความสามารถทางฝีมือ และธุรกิจการค้าที่เกี่ยวข้อง	-	-	-	-	-	-	-	-	-	-	-	-	-	-	-	-	-	-	-	-	-	7. Craft and related trades workers
8. ผู้ปฏิบัติการโรงงานและเครื่องจักร และผู้ปฏิบัติงานด้านการประกอบ	-	-	-	-	-	-	-	-	-	-	-	-	-	-	-	-	-	-	-	-	-	8. Plant and machine operators and assemblers
9. อาชีพขั้นพื้นฐานต่างๆ ในด้านกรวางข และการให้บริการ	-	-	43	-	-	-	-	-	-	-	-	-	-	-	-	-	-	-	-	-	-	9. Elementary occupations
10. คนงานซึ่งมิได้จำแนกไว้ในหมวดอื่น	-	-	-	-	-	-	-	-	-	-	-	-	-	-	-	-	-	-	-	-	-	10. Workers not classifiable by occupation

ตารางที่ 13 จำนวนผู้จ้างงาน ที่เคยทำงานมาก่อน จำนวนคนอาชีพที่จ้างครั้งสุดท้าย อุตสาหกรรมที่จ้างครั้งสุดท้าย และเพศ ภาคใต้  
TABLE 13 UNEMPLOYED PERSONS, EVER WORKED BY LAST OCCUPATION, LAST INDUSTRY AND SEX, SOUTHERN REGION

อาชีพที่จ้างครั้งสุดท้าย	อุตสาหกรรมที่จ้างครั้งสุดท้าย Last Industry										LAST OCCUPATION
	รวม	เกษตรกรรม	การประมง	เหมืองแร่ เหมืองหิน	การผลิต	ไฟฟ้า ก๊าซ และประปา	การก่อสร้าง	การขายส่ง การขายปลีก	โรงแรม และภัตตาคาร	การขนส่ง & Communi- cation	
Total	24,993	2,210	497	-	1,708	-	3,647	8,512	2,598	3,112	MALE
ชาย	1,437	-	-	-	-	-	782	-	239	76	1. Legislators, senior officials and managers
1. ผู้ปฏิบัติการนายช่างราชการระดับอาวุโส และผู้จัดการ	809	-	-	-	-	-	-	-	-	-	2. Professionals
2. ผู้ประกอบวิชาชีพด้านต่างๆ	817	-	-	-	399	-	114	-	77	-	3. Technicians and associate professionals
3. ผู้ประกอบวิชาชีพด้านเทคนิคสาขาต่างๆ และอาชีพที่เกี่ยวข้อง	1,034	-	-	-	-	-	-	-	30	-	4. Clerks
4. เสมียน	5,306	-	-	-	-	-	-	3,012	1,842	452	5. Service workers and shop and market sales workers
5. พนักงานบริการและพนักงานในร้านค้า และตลาด	2,962	2,210	466	-	-	-	-	-	-	-	6. Skilled agricultural and fishery workers
6. ผู้ปฏิบัติงานที่มีฝีมือในด้านการเกษตร และการประมง	5,102	-	32	-	1,102	-	1,619	2,162	187	-	7. Craft and related trades workers
7. ผู้ปฏิบัติงานด้านความสามารถฝีมือ และปฏิบัติการช่างที่ช่างช่าง	1,862	-	-	-	-	-	-	428	223	1,211	8. Plant and machine operators and assemblers
8. ผู้ปฏิบัติการโรงงานและเครื่องจักร และผู้ปฏิบัติงานด้านการประกอบ	5,664	-	-	-	207	-	1,131	2,910	-	1,373	9. Elementary occupations
9. อาชีพขั้นพื้นฐานต่างๆ ในด้านการขาย และการให้บริการ	-	-	-	-	-	-	-	-	-	-	10. Workers not classifiable by occupation
10. คนงานซึ่งมิได้จำแนกไว้ในหมวดอื่น	12,668	2,261	-	-	686	-	402	4,885	1,591	-	FEMALE
หญิง	-	-	-	-	-	-	-	-	-	-	1. Legislators, senior officials and managers
1. ผู้ปฏิบัติการนายช่างราชการระดับอาวุโส และผู้จัดการ	156	-	-	-	-	-	-	-	-	-	2. Professionals
2. ผู้ประกอบวิชาชีพด้านต่างๆ	255	-	-	-	-	-	-	-	-	-	3. Technicians and associate professionals
3. ผู้ประกอบวิชาชีพด้านเทคนิคสาขาต่างๆ และอาชีพที่เกี่ยวข้อง	3,598	-	-	-	-	-	-	2,063	-	-	4. Clerks
4. เสมียน	4,991	-	-	-	-	-	-	2,665	1,429	-	5. Service workers and shop and market sales workers
5. พนักงานบริการและพนักงานในร้านค้า และตลาด	1,338	1,338	-	-	-	-	-	-	-	-	6. Skilled agricultural and fishery workers
6. ผู้ปฏิบัติงานที่มีฝีมือในด้านการเกษตร และการประมง	277	-	-	-	277	-	-	-	-	-	7. Craft and related trades workers
7. ผู้ปฏิบัติงานด้านความสามารถฝีมือ และปฏิบัติการช่างที่ช่างช่าง	409	-	-	-	409	-	-	-	-	-	8. Plant and machine operators and assemblers
8. ผู้ปฏิบัติงานด้านการประกอบ และผู้ปฏิบัติงานด้านเทคนิคสาขาต่างๆ	1,645	923	-	-	-	402	158	162	-	-	9. Elementary occupations
9. อาชีพขั้นพื้นฐานต่างๆ ในด้านการขาย และการให้บริการ	-	-	-	-	-	-	-	-	-	-	10. Workers not classifiable by occupation
10. คนงานซึ่งมิได้จำแนกไว้ในหมวดอื่น											

ตารางที่ 13 จำนวนผู้ว่างงาน ที่ยังทำงานก่อน จำนวนตามอาชีพที่ครั้งสุดท้าย อุตสาหกรรมที่ครั้งสุดท้าย และเพศ ภาคใต้ (ต่อ)

TABLE 13 UNEMPLOYED PERSONS, EVER WORKED BY LAST OCCUPATION, LAST INDUSTRY AND SEX, SOUTHERN REGION (Contd.)

ไตรมาสที่ 3:2551 - Quarter 3:2008

หน่วยนับหมื่น : Person

อาชีพที่ครั้งสุดท้าย	อุตสาหกรรมที่ครั้งสุดท้าย (ต่อ) Last Industry (Contd.)										LAST OCCUPATION
	สื่อกลางทางการเงิน Financial Intermediation	อสังหาริมทรัพย์ และเช่า Real estate & Renting	บริการราชการ และป้องกันประเทศ Public adminis- tration & Defence	การศึกษา Education	สุขภาพและ สังคม Health & Social work	ชุมชน สังคม Other community & Social th employed persons	ผู้จ้างครัว- เรือนส่วนบุคคล Private households	องค์กร ระหว่างประเทศ Extra-territorial organizations	ไม่ทราบ Unknown		
<b>ชาย</b>	227	667	1,006	42	-	767	-	-	-	-	MALE
1. ผู้บัญชีกฎหมาย ข้าราชการระดับอาวุโส และผู้จัดการ	-	-	340	-	-	-	-	-	-	-	1. Legislators, senior officials and managers
2. ผู้ประกอบวิชาชีพด้านต่างๆ	-	-	-	42	-	767	-	-	-	-	2. Professionals
3. ผู้ประกอบวิชาชีพด้านเทคนิคสาขาต่างๆ และอาชีพที่เกี่ยวข้อง	227	-	-	-	-	-	-	-	-	-	3. Technicians and associate professionals
4. เสมียน	-	667	337	-	-	-	-	-	-	-	4. Clerks
5. พนักงานบริการและพนักงานในวันค้า และตลาด	-	-	-	-	-	-	-	-	-	-	5. Service workers and shop and market sales workers
6. ผู้ปฏิบัติงานที่มีฝีมือในด้านการเกษตร และการประมง	-	-	286	-	-	-	-	-	-	-	6. Skilled agricultural and fishery workers
7. ผู้ปฏิบัติงานด้านสามารถทางฝีมือ และธุรกิจการค้าที่ค้าขาย	-	-	-	-	-	-	-	-	-	-	7. Craft and related trades workers
8. ผู้ปฏิบัติการโรงงานและเครื่องจักร และผู้ปฏิบัติงานด้านการประกอบ	-	-	-	-	-	-	-	-	-	-	8. Plant and machine operators and assemblers
9. อาชีพขั้นพื้นฐานต่างๆ ในด้านการขาย และการให้บริการ	-	-	43	-	-	-	-	-	-	-	9. Elementary occupations
10. คนงานซึ่งมิได้จำแนกไว้ในหมวดอื่น	-	-	-	-	-	-	-	-	-	-	10. Workers not classifiable by occupation
<b>หญิง</b>	-	311	1,403	232	632	265	-	-	-	-	FEMALE
1. ผู้บัญชีกฎหมาย ข้าราชการระดับอาวุโส และผู้จัดการ	-	-	-	-	-	-	-	-	-	-	1. Legislators, senior officials and managers
2. ผู้ประกอบวิชาชีพด้านต่างๆ	-	-	156	-	-	-	-	-	-	-	2. Professionals
3. ผู้ประกอบวิชาชีพด้านเทคนิคสาขาต่างๆ และอาชีพที่เกี่ยวข้อง	-	179	-	76	-	-	-	-	-	-	3. Technicians and associate professionals
4. เสมียน	-	132	1,403	-	-	-	-	-	-	-	4. Clerks
5. พนักงานบริการและพนักงานในวันค้า และตลาด	-	-	-	-	632	265	-	-	-	-	5. Service workers and shop and market sales workers
6. ผู้ปฏิบัติงานที่มีฝีมือในด้านการเกษตร และการประมง	-	-	-	-	-	-	-	-	-	-	6. Skilled agricultural and fishery workers
7. ผู้ปฏิบัติงานด้านสามารถทางฝีมือ และธุรกิจการค้าที่ค้าขาย	-	-	-	-	-	-	-	-	-	-	7. Craft and related trades workers
8. ผู้ปฏิบัติงานด้านการประกอบ และอาชีพขั้นพื้นฐานต่างๆ ในด้านการขาย และการให้บริการ	-	-	-	-	-	-	-	-	-	-	8. Plant and machine operators and assemblers
9. อาชีพขั้นพื้นฐานต่างๆ ในด้านการขาย และการให้บริการ	-	-	-	-	-	-	-	-	-	-	9. Elementary occupations
10. คนงานซึ่งมิได้จำแนกไว้ในหมวดอื่น	-	-	-	-	-	-	-	-	-	-	10. Workers not classifiable by occupation





ตารางที่ 14 จำนวนลูกจ้าง อุตสาหกรรมค่าจ้างเฉลี่ย ผลประโยชน์อื่นๆ ที่ได้รับ อุตสาหกรรม และเพศ ภาคใต้  
TABLE 14 EMPLOYEE BY AVERAGE WAGE, FRINGE BENEFIT, INDUSTRY AND SEX, SOUTHERN REGION

อุตสาหกรรม Industry	จำนวนลูกจ้าง Total Employee	ลูกจ้างที่ได้รับเงินเดือนเป็นเงินใน Cash Employee Receive Fringe Benefit In Kind						ค่าจ้างเฉลี่ย Average Wage	อุตสาหกรรม Industry				
		โบนัส Bonus		ค่าล่วงเวลา Overtime		เงินอื่นๆ Other Income				อาหาร Food	เครื่องแต่งกาย Clothes	ที่อยู่อาศัย Housing	อื่นๆ Others
		9.4	33.9	215.1	95.4	7.3	75.4						
<b>ชาย</b>	<b>1,266.7</b>	<b>8,063.4</b>	<b>33.9</b>	<b>215.1</b>	<b>95.4</b>	<b>7.3</b>	<b>75.4</b>	<b>28.4</b>	<b>MALE</b>				
1. เกษตรกรรม การล่าสัตว์ และการป่าไม้	346.7	5,415.9	0.2	7.6	5.4	-	24.4	13.8	1. Agriculture, hunting and forestry				
2. การประมง	38.2	5,211.1	-	0.7	17.3	-	2.2	2.0	2. Fishing				
3. การทำเหมืองแร่ และเหมืองหิน	10.6	26,898.0	-	0.1	7.1	-	3.5	0.1	3. Mining and quarrying				
4. การผลิต	117.3	7,183.2	1.1	10.1	28.7	0.8	7.4	0.8	4. Manufacturing				
5. การไฟฟ้า ก๊าซ และการประปา	10.3	16,109.7	0.1	0.4	0.6	-	0.3	0.0	5. Electricity, gas and water supply				
6. การก่อสร้าง	201.5	5,975.7	1.3	0.8	10.7	1.9	7.6	4.3	6. Construction				
7. การขนส่ง การขายปลีก การซ่อมแซมยานยนต์ รถจักรยานยนต์ ของใช้ส่วนบุคคล และของใช้ในครัวเรือน	191.5	6,094.2	2.3	6.6	28.0	1.1	7.0	1.6	7. Wholesale and retail trade, repair of motor vehicles motorcycles and personal and household goods				
8. โรงแรม และภัตตาคาร	40.9	7,103.6	-	1.2	12.7	2.2	3.5	1.2	8. Hotel and restaurants				
9. การขนส่ง สถานีขนส่งสินค้า และอากาศยาน	35.3	10,304.2	0.3	2.2	12.7	0.1	1.7	0.7	9. Transport, storage and communication				
10. การเป็นสื่อกลางทางการเงิน	19.4	17,736.0	1.0	0.3	10.6	-	1.7	-	10. Financial intermediation				
11. กิจกรรมด้านอสังหาริมทรัพย์ การให้เช่า และกิจกรรมทางธุรกิจ	24.9	8,129.7	0.2	1.5	5.3	-	1.8	-	11. Real estate, renting and business activities				
12. การบริหารราชการ และการป้องกันประเทศ	114.0	16,375.5	0.6	6.3	52.5	0.6	12.0	3.0	12. Public administration and defence, compulsory social security				
13. การศึกษา	61.9	15,885.7	2.0	1.2	27.4	-	1.8	0.9	13. Education				
14. งานด้านสุขภาพ และงานสังคมสงเคราะห์	24.6	9,232.8	0.3	2.2	5.3	-	0.6	0.1	14. Health and social work				
15. กิจกรรมด้านบริการชุมชน สังคม และการบริการส่วนบุคคลอื่นๆ	27.7	6,691.7	0.0	0.8	5.1	0.4	0.1	-	15. Other community, social and personal service activity				
16. ลูกจ้างในครัวเรือนส่วนบุคคล	1.8	4,183.2	-	-	-	-	-	-	16. Private households with employed persons				
17. องค์การระหว่างประเทศและองค์การต่างประเทศอื่นๆ และสมาชิก	-	-	-	-	-	-	-	-	17. Extra-territorial organizations and bodies				
18. ไม่ทราบ	-	-	-	-	-	-	-	-	18. Unknown				
<b>หญิง</b>	<b>955.1</b>	<b>7,059.3</b>	<b>5.8</b>	<b>46.7</b>	<b>193.8</b>	<b>7.6</b>	<b>42.0</b>	<b>24.5</b>	<b>FEMALE</b>				
1. เกษตรกรรม การล่าสัตว์ และการป่าไม้	270.4	4,874.3	-	7.9	1.4	-	11.6	7.2	1. Agriculture, hunting and forestry				
2. การประมง	3.4	4,514.5	-	3.4	0.7	-	0.2	0.6	2. Fishing				
3. การทำเหมืองแร่ และเหมืองหิน	1.5	9,213.5	-	-	0.7	-	0.7	-	3. Mining and quarrying				
4. การผลิต	166.2	4,610.3	0.5	23.9	46.6	1.2	2.6	8.7	4. Manufacturing				
5. การไฟฟ้า ก๊าซ และการประปา	2.6	16,141.8	-	-	0.4	-	0.0	0.1	5. Electricity, gas and water supply				
6. การก่อสร้าง	29.7	5,326.3	0.1	0.3	2.4	0.7	2.8	3.1	6. Construction				
7. การขนส่ง การขายปลีก การซ่อมแซมยานยนต์ รถจักรยานยนต์ ของใช้ส่วนบุคคล และของใช้ในครัวเรือน	114.1	6,442.6	1.0	3.2	25.7	0.5	3.4	0.5	7. Wholesale and retail trade, repair of motor vehicles motorcycles and personal and household goods				
8. โรงแรม และภัตตาคาร	82.0	5,655.8	0.5	2.4	22.3	4.6	4.7	1.7	8. Hotel and restaurants				
9. การขนส่ง สถานีขนส่งสินค้า และอากาศยาน	6.3	9,252.8	0.1	0.7	2.4	-	-	-	9. Transport, storage and communication				
10. การเป็นสื่อกลางทางการเงิน	21.1	13,086.0	1.0	0.7	7.8	1.1	0.3	-	10. Financial intermediation				
11. กิจกรรมด้านอสังหาริมทรัพย์ การให้เช่า และกิจกรรมทางธุรกิจ	17.0	8,643.3	-	1.3	4.9	-	1.6	-	11. Real estate, renting and business activities				
12. การบริหารราชการ และการป้องกันประเทศ	53.1	10,408.7	0.3	0.6	17.0	0.2	3.0	0.6	12. Public administration and defence, compulsory social security				
13. การศึกษา	86.8	14,900.6	2.1	1.4	31.3	-	1.5	1.3	13. Education				
14. งานด้านสุขภาพ และงานสังคมสงเคราะห์	64.3	11,537.3	0.2	12.9	22.8	-	5.0	0.7	14. Health and social work				
15. กิจกรรมด้านบริการชุมชน สังคม และการบริการส่วนบุคคลอื่นๆ	20.8	4,802.1	-	0.1	0.8	-	1.6	0.0	15. Other community, social and personal service activity				
16. ลูกจ้างในครัวเรือนส่วนบุคคล	16.1	3,892.1	-	-	0.8	-	2.9	0.0	16. Private households with employed persons				
17. องค์การระหว่างประเทศและองค์การต่างประเทศอื่นๆ และสมาชิก	-	-	-	-	-	-	-	-	17. Extra-territorial organizations and bodies				
18. ไม่ทราบ	-	-	-	-	-	-	-	-	18. Unknown				

ตารางที่ 15 จำนวนลูกจ้างเอกชน จำแนกตามค่าจ้างเฉลี่ยผลประโยชน์ที่ได้รับอุตสาหกรรม ภาคใต้  
TABLE 15 PRIVATE EMPLOYEE BY AVERAGE WAGE, FRINGE BENEFIT, INDUSTRY, SOUTHERN REGION

อุตสาหกรรม Industry	จำนวน ลูกจ้างเอกชน Private Employee	ลูกจ้างเอกชนที่ได้รับผลประโยชน์ Private Employee Receive Fringe Benefit										INDUSTRY		
		ค่าจ้างเฉลี่ย Average Wage		โบนัส Bonus		ค่าล่วงเวลา Overtime		เงินอื่นๆ Other Income		อาหาร เครื่องแต่งกาย Food Clothes			สิ่งอำนวยความสะดวก In Kind	
		5,999.8	5,137.5	8.0	0.1	56.0	0.3	246.4	14.7	179.9	12.2		90.1	45.3
ยอดรวม	1,778.6	5,999.8	5,137.5	8.0	56.0	246.4	179.9	12.2	90.1	45.3	TOTAL			
1. เกษตรกรรม การล่าสัตว์และการป่าไม้	596.1	5,137.5	0.1	0.3	14.7	6.3	-	35.2	20.4	-	1. Agriculture, hunting and forestry			
2. การประมง	41.6	5,154.3	-	-	0.7	17.9	-	2.4	2.6	-	2. Fishing			
3. การทำเหมืองแร่ และเหมืองหิน	12.1	24,771.1	-	0.1	7.8	3.3	-	4.2	0.1	-	3. Mining and quarrying			
4. การผลิต	279.9	5,702.5	1.6	34.0	75.3	14.5	2.0	10.0	9.5	-	4. Manufacturing			
5. การไฟฟ้า ก๊าซ และการประปา	1.1	17,712.9	-	-	-	-	-	0.0	-	-	5. Electricity, gas and water supply			
6. การก่อสร้าง	220.2	5,793.5	1.2	0.9	10.6	7.5	0.3	9.6	7.4	-	6. Construction			
7. การขายส่ง การขายปลีก การซ่อมแซมยานยนต์ รถจักรยานยนต์ ของใช้ส่วนบุคคล และของใช้ในครัวเรือน	304.6	6,224.3	3.3	9.6	53.6	30.3	1.5	10.4	2.0	-	7. Wholesale and retail trade, repair of motor vehicles motorcycles and personal and household goods			
8. โรงแรม และภัตตาคาร	122.8	6,137.4	0.5	3.6	35.0	80.0	6.8	8.1	2.9	-	8. Hotel and restaurants			
9. การขนส่ง สถานที่เก็บสินค้า และการคมนาคม	33.7	8,570.4	0.1	1.8	12.9	3.8	0.1	1.1	0.3	-	9. Transport, storage and communication			
10. การเป็นสื่อกลางทางการเงิน	32.3	13,211.2	1.0	1.0	17.4	0.2	1.1	2.0	-	-	10. Financial intermediation			
11. กิจกรรมด้านอสังหาริมทรัพย์ การให้เช่า และกิจกรรมทางธุรกิจ	30.5	8,309.6	-	2.5	9.1	2.8	-	2.2	-	-	11. Real estate, renting and business activities			
12. การบริหารราชการ และการป้องกันประเทศ รวมทั้งการประกันสังคมภาคบังคับ	-	-	-	-	-	-	-	-	-	-	12. Public administration and defence, compulsory social security			
13. การศึกษา	36.0	6,739.2	0.1	0.5	4.9	1.5	-	-	0.1	-	13. Education			
14. งานด้านสุขภาพ และงานสังคมสงเคราะห์	12.6	6,594.2	0.1	1.3	2.6	1.7	-	0.7	0.0	-	14. Health and social work			
15. กิจกรรมด้านบริการชุมชน สังคม และการบริการส่วนบุคคลอื่นๆ	37.4	5,074.8	-	0.4	1.1	4.3	0.4	1.5	0.0	-	15. Other community, social and personal service activity			
16. ลูกจ้างในครัวเรือนส่วนบุคคล	17.8	3,920.8	-	-	0.8	5.8	-	2.9	0.0	-	16. Private households with employed persons			
17. องค์การระหว่างประเทศและองค์การต่างประเทศ	-	-	-	-	-	-	-	-	-	-	17. Extra-territorial organizations and bodies			
อื่นๆ และสมาชิก	-	-	-	-	-	-	-	-	-	-	18. Unknown			
18. ไม่ทราบ	-	-	-	-	-	-	-	-	-	-				

ไตรมาสที่ 3/2551 : Quarter 3/2008

หน่วยเป็นพัน : In Thousands

ตารางที่ 15 จำนวนลูกจ้างเอกชน ชั้นคนตามค่าจ้างเฉลี่ย ผลประโยชน์ที่ได้รับ อุตสาหกรรม และเพศ ภาคใต้  
TABLE 15 PRIVATE EMPLOYEE BY AVERAGE WAGE, FRINGE BENEFIT, INDUSTRY AND SEX, SOUTHERN REGION

อุตสาหกรรม	จำนวนลูกจ้าง เอกชน Total Private Employee	ลูกจ้างเอกชนที่ได้รับผลประโยชน์อื่น ๆ Private Employee Receive Fringe Benefit										INDUSTRY	
		ได้รับเป็นเงิน In Cash		ได้รับเป็นสิ่งของ In Kind		อาหาร Food		เครื่องแต่งกาย Clothes		ที่อยู่อาศัย Housing			อื่นๆ Others
		โบนัส Bonus	ค่าล่วงเวลา Overtime	เงินเดือน Other Income	ค่าจ้างปกติ In Kind	ค่าจ้างพิเศษ In Kind	ค่าจ้างปกติ Food	เครื่องแต่งกาย Clothes	ค่าจ้างพิเศษ Housing	ค่าจ้างพิเศษ In Kind			
ค่าจ้างเฉลี่ย Average Wage	5.5	22.6	122.7	94.2	4.8	58.1	23.5	MALE					
1. เหมผสมกร การก่อสร้าง และการป่าไม้	1,026.9	6,414.9	5.5	22.6	122.7	94.2	4.8	58.1	23.5	MALE		1. Agriculture, hunting and forestry	
2. การประมง	335.1	5,346.3	0.1	0.3	7.2	5.4	-	23.5	13.1	MALE		2. Fishing	
3. การทำเหมืองแร่ และเหมืองหิน	38.2	5,211.1	-	-	0.7	17.3	-	2.2	2.0	MALE		3. Mining and quarrying	
4. การผลิต	117.2	26,898.0	-	0.1	7.1	3.3	-	3.5	0.1	MALE		4. Manufacturing	
5. การไฟฟ้า ก๊าซ และการประปา	117.2	7,184.5	1.1	10.1	28.7	9.0	0.8	7.4	0.8	MALE		5. Electricity, gas and water supply	
6. การก่อสร้าง	0.4	31,647.2	-	-	-	-	-	0.0	-	MALE		6. Construction	
7. การขนส่ง การขุดลอก การซ่อมแซมยานยนต์ รถจักรยานยนต์ ของใช้ส่วนบุคคล และของใช้ในชีวิตประจำวัน	194.6	5,896.7	1.2	0.8	9.2	6.8	0.3	7.1	4.3	MALE		7. Wholesale and retail trade, repair of motor vehicles motorcycles and personal and household goods	
8. โรงแรม และภัตตาคาร	190.7	6,097.1	2.3	6.6	28.0	20.1	1.1	7.0	1.6	MALE		8. Hotel and restaurants	
9. การขนส่ง สถานที่เก็บสินค้า และการคมนาคม	40.9	7,103.6	-	1.2	12.7	25.1	2.2	3.5	1.2	MALE		9. Transport, storage and communication	
10. การเป็นสื่อกลางทางการเงิน	29.0	8,557.6	0.1	1.8	10.9	3.5	0.1	1.1	0.3	MALE		10. Financial intermediation	
11. กิจกรรมด้านสังคม วัฒนธรรม กีฬา ไฟฟ้า และกิจการมรดก	15.9	15,885.8	0.8	0.3	10.4	-	-	1.7	-	MALE		11. Real estate, renting and business activities	
12. การบริหารราชการ และการป้องกันประเทศ รวมทั้งการประกันสังคมภาคบังคับ	17.1	7,927.0	-	1.2	4.8	2.1	-	0.9	-	MALE		12. Public administration and defence, compulsory social security	
13. การศึกษา	-	-	-	-	-	-	-	-	-	MALE		13. Education	
14. งานด้านสุขภาพ และงานสังคมสงเคราะห์	13.9	6,695.0	-	-	2.3	0.2	-	-	0.1	MALE		14. Health and social work	
15. กิจกรรมด้านบริการชุมชน สังคม และการบริการส่วนบุคคลอื่นๆ	1.8	6,468.0	-	-	0.1	0.3	-	0.3	-	MALE		15. Other community, social and personal service activity	
16. ลูกจ้างในครัวเรือนส่วนบุคคล	19.9	5,423.4	-	0.4	0.7	1.1	0.4	0.1	-	MALE		16. Private households with employed persons	
17. องค์การระหว่างประเทศและองค์การต่างประเทศอื่นๆ และสมาชิก	1.8	4,183.2	-	-	-	0.0	-	-	-	MALE		17. Extra-territorial organizations and bodies	
18. ไม่ทราบ	-	-	-	-	-	-	-	-	-	MALE		18. Unknown	
<b>หญิง</b>	<b>751.7</b>	<b>5,432.9</b>	<b>2.4</b>	<b>33.4</b>	<b>123.7</b>	<b>85.7</b>	<b>7.4</b>	<b>32.0</b>	<b>21.8</b>	<b>FEMALE</b>			
1. เหมผสมกร การก่อสร้าง และการป่าไม้	261.0	4,869.5	-	-	7.5	0.9	-	11.6	7.2	FEMALE		1. Agriculture, hunting and forestry	
2. การประมง	3.4	4,514.5	-	-	-	0.7	-	0.2	0.6	FEMALE		2. Fishing	
3. การทำเหมืองแร่ และเหมืองหิน	1.5	9,213.5	-	-	0.7	-	-	0.7	-	FEMALE		3. Mining and quarrying	
4. การผลิต	162.7	4,634.9	0.5	23.9	46.6	5.5	1.2	2.6	8.7	FEMALE		4. Manufacturing	
5. การไฟฟ้า ก๊าซ และการประปา	0.7	9,054.7	-	-	-	-	-	-	-	FEMALE		5. Electricity, gas and water supply	
6. การก่อสร้าง	25.6	5,007.7	-	0.2	1.4	0.7	-	2.5	3.1	FEMALE		6. Construction	
7. การขนส่ง การขุดลอก การซ่อมแซมยานยนต์ รถจักรยานยนต์ ของใช้ส่วนบุคคล และของใช้ในชีวิตประจำวัน	113.9	6,437.3	1.0	3.0	25.6	10.2	0.5	3.4	0.5	FEMALE		7. Wholesale and retail trade, repair of motor vehicles motorcycles and personal and household goods	
8. โรงแรม และภัตตาคาร	82.0	5,655.8	0.5	2.4	22.3	54.9	4.6	4.7	1.7	FEMALE		8. Hotel and restaurants	
9. การขนส่ง สถานที่เก็บสินค้า และการคมนาคม	4.8	8,647.4	-	0.1	2.0	0.3	-	-	-	FEMALE		9. Transport, storage and communication	
10. การเป็นสื่อกลางทางการเงิน	16.4	10,627.3	0.2	0.7	7.0	0.2	1.1	0.2	-	FEMALE		10. Financial intermediation	
11. กิจกรรมด้านสังคม วัฒนธรรม กีฬา ไฟฟ้า และกิจการมรดก	13.4	8,797.8	-	1.3	4.4	0.7	-	1.3	-	FEMALE		11. Real estate, renting and business activities	
12. การบริหารราชการ และการป้องกันประเทศ รวมทั้งการประกันสังคมภาคบังคับ	-	-	-	-	-	-	-	-	-	FEMALE		12. Public administration and defence, compulsory social security	
13. การศึกษา	22.2	6,766.7	0.1	0.5	2.5	1.3	-	-	-	FEMALE		13. Education	
14. งานด้านสุขภาพ และงานสังคมสงเคราะห์	10.9	6,614.6	0.1	1.3	2.5	1.4	-	0.4	0.0	FEMALE		14. Health and social work	
15. กิจกรรมด้านบริการชุมชน สังคม และการบริการส่วนบุคคลอื่นๆ	17.5	4,677.4	-	-	0.4	3.2	-	1.4	0.0	FEMALE		15. Other community, social and personal service activity	
16. ลูกจ้างในครัวเรือนส่วนบุคคล	16.1	3,892.1	-	-	0.8	5.8	-	2.9	0.0	FEMALE		16. Private households with employed persons	
17. องค์การระหว่างประเทศและองค์การต่างประเทศอื่นๆ และสมาชิก	-	-	-	-	-	-	-	-	-	FEMALE		17. Extra-territorial organizations and bodies	
18. ไม่ทราบ	-	-	-	-	-	-	-	-	-	FEMALE		18. Unknown	

ไตรมาสที่ 3/2551 : Quarter 3/2008

หน่วยเป็นพัน : In Thousands

ตารางที่ 16 จำนวนลูกจ้างรัฐบาล จำนวนตามค่าจ้างเฉลี่ย ต่อประโยชน์ที่ได้รับ อุตสาหกรรม ภาคใต้  
TABLE 16 GOVERNMENT EMPLOYEE BY AVERAGE WAGE, FRINGE BENEFIT, INDUSTRY, SOUTHERN REGION

อุตสาหกรรม	จำนวน ลูกจ้างรัฐบาล Total Government Employee	ลูกจ้างรัฐบาลที่ได้รับผลประโยชน์ Government Employee Receive Fringe Benefit										INDUSTRY
		ค่าจ้างเฉลี่ย		ได้รับเป็นเงินสด In Cash		ได้รับเป็นสิ่งของ In Kind		ได้รับเป็นเงิน In Kind				
		Average Wage	โบนัส Bonus	ค่าล่วงเวลา Overtime	เงินอื่นๆ Other Income	อาหาร Food	เครื่องแต่งกาย Clothes	ที่อยู่อาศัย Housing	อื่นๆ Others			
<b>ยอดรวม</b>	<b>443.2</b>	<b>14,180.6</b>	<b>7.2</b>	<b>24.6</b>	<b>162.4</b>	<b>6.8</b>	<b>2.7</b>	<b>27.3</b>	<b>7.6</b>	<b>TOTAL</b>		
1. เกษตรกรรม การค้าสัตว์ และการป่าไม้	21.1	6,342.0	0.1	0.0	0.8	0.5	-	0.9	0.7	1. Agriculture, hunting and forestry		
2. การประมง	-	-	-	-	-	-	-	-	-	2. Fishing		
3. การทำเหมืองแร่ และเหมืองหิน	-	-	-	-	-	-	-	-	-	3. Mining and quarrying		
4. การผลิต	3.7	3,599.7	-	-	-	-	-	-	-	4. Manufacturing		
5. การไฟฟ้า ก๊าซ และการประปา	11.8	15,967.2	0.1	0.4	1.0	-	0.3	0.3	0.1	5. Electricity, gas and water supply		
6. การก่อสร้าง	11.1	7,862.0	0.2	0.2	2.5	-	1.6	0.9	-	6. Construction		
7. การขนส่ง การขายปลีก การซ่อมแซมยานยนต์ รถจักรยานยนต์ของใช้ส่วนบุคคล และของใช้ ในชีวิตประจำวัน	1.0	6,206.8	-	0.2	0.1	-	-	-	-	7. Wholesale and retail trade, repair of motor vehicles motorcycles and personal and household goods		
8. โรงแรม และภัตตาคาร	-	-	-	-	-	-	-	-	-	8. Hotel and restaurants		
9. การขนส่ง สถานที่เก็บสินค้า และการคมนาคม	7.9	16,900.9	0.3	0.4	2.3	-	-	0.6	0.5	9. Transport, storage and communication		
10. การเป็นสื่อกลางทางการเงิน	8.2	23,567.0	0.9	0.0	1.0	-	-	0.0	-	10. Financial intermediation		
11. กิจกรรมด้านอสังหาริมทรัพย์ การให้เช่า และกิจการทางธุรกิจ	11.4	8,413.9	0.2	0.3	1.1	-	-	1.2	-	11. Real estate, renting and business activities		
12. การบริหารราชการ และการป้องกันประเทศ	167.0	14,480.3	0.8	6.9	69.4	1.3	0.8	15.1	3.6	12. Public administration and defence, compulsory social security		
รวมทั้งการประกันสังคมภาคบังคับ												
13. การศึกษา	112.7	18,051.6	4.1	2.0	53.9	4.6	-	3.3	2.0	13. Education		
14. งานด้านสุขภาพ และงานสังคมสงเคราะห์	76.3	11,610.9	0.5	13.7	25.5	0.5	-	4.9	0.7	14. Health and social work		
15. กิจกรรมด้านบริการชุมชน สังคม และการบริการ ส่วนบุคคลอื่นๆ	11.1	8,590.2	0.0	0.5	4.8	-	-	0.2	-	15. Other community, social and personal service activity		
16. ลูกจ้างในครัวเรือนส่วนบุคคล	-	-	-	-	-	-	-	-	-	16. Private households with employed persons		
17. องค์กรระหว่างประเทศและองค์กรต่างประเทศ อื่นๆ และสมาชิก	-	-	-	-	-	-	-	-	-	17. Extra-territorial organizations and bodies		
18. ไม่ทราบ	-	-	-	-	-	-	-	-	-	18. Unknown		

ไตรมาสที่ 3/2551 : Quarter 3/2008

หน่วยเป็นพัน : In Thousands

ตารางที่ 16 จำนวนลูกจ้างรัฐบาล อีเอ็มตามค่าจ้างเฉลี่ย ผลประโยชน์ที่ได้รับ อุตสาหกรรม และเพศ ภาคใต้  
TABLE 16 GOVERNMENT EMPLOYEE BY AVERAGE WAGE, FRINGE BENEFIT, INDUSTRY AND SEX, SOUTHERN REGION

อุตสาหกรรม Industry	จำนวน ลูกจ้างรัฐบาล Total Government Employee	ลูกจ้างรัฐบาลที่ได้รับผลประโยชน์ Government Employee Receive Fringe Benefit										INDUSTRY		
		ค่าจ้างเฉลี่ย Average Wage		ได้รับเป็นเงิน In Cash		ได้รับเป็นสิ่งของ In Kind		ได้รับทั้งเงินและสิ่งของ In Kind and Others		ประเภท Food	เสื้อผ้า Clothes		ที่อยู่อาศัย Housing	อื่นๆ Others
		บาท Baht	ดอลลาร์ Dollar	โบนัส Bonus	ค่าล่วงเวลา Overtime	เงินอื่นๆ Other Income	เครื่องแต่งกาย Clothes							
<b>ชาย</b>	<b>239.8</b>	<b>15,122.5</b>	<b>3.8</b>	<b>11.3</b>	<b>92.4</b>	<b>1.2</b>	<b>2.5</b>	<b>17.3</b>	<b>5.0</b>				<b>MALE</b>	
1. เกษตรกรรม การล่าสัตว์ และการป่าไม้	11.7	7,413.9	0.1	0.0	0.4	-	-	0.9	0.7	1. Agriculture, hunting and forestry				
2. การประมง	-	-	-	-	-	-	-	-	-	2. Fishing				
3. การทำเหมืองแร่และเหมืองหิน	-	-	-	-	-	-	-	-	-	3. Mining and quarrying				
4. การผลิต	0.2	6,200.0	-	-	-	-	-	-	-	4. Manufacturing				
5. การไฟฟ้า ก๊าซ และการประปา	9.9	15,442.9	0.1	0.4	0.6	-	0.3	0.2	0.0	5. Electricity, gas and water supply				
6. การก่อสร้าง	6.9	8,190.9	0.1	0.1	1.5	-	1.6	0.5	-	6. Construction				
7. การขนส่ง การพาณิชย์ การซ่อมแซมยานยนต์ รถจักรยานยนต์ ของใช้ส่วนบุคคล และของใช้ ในครัวเรือน	0.8	5,376.0	-	-	0.0	-	-	-	-	7. Wholesale and retail trade, repair of motor vehicles motorcycles and personal and household goods				
8. โรงแรม และภัตตาคาร	-	-	-	-	-	-	-	-	-	8. Hotel and restaurants				
9. การขนส่ง สถานีเก็บสินค้า และการคมนาคม	6.4	18,241.6	0.2	0.4	1.8	-	-	0.6	0.5	9. Transport, storage and communication				
10. การเป็นสื่อกลางทางการเงิน	3.6	25,997.2	0.2	0.0	0.3	-	-	-	-	10. Financial intermediation				
11. กิจกรรมด้านอสังหาริมทรัพย์ การให้เช่า และกิจการทางธุรกิจ	7.8	8,574.6	0.2	0.3	0.6	-	-	1.0	-	11. Real estate, renting and business activities				
12. การบริหารราชการ และการป้องกันประเทศ รวมทั้งการประกันสังคมภาคบังคับ	114.0	16,375.5	0.6	6.3	52.5	1.0	0.6	12.0	3.0	12. Public administration and defence, compulsory social security				
13. การศึกษา	48.1	18,535.9	2.0	1.2	25.1	0.2	-	1.8	0.7	13. Education				
14. งานด้านสุขภาพ และงานสังคมสงเคราะห์	22.8	9,445.0	0.3	2.2	5.2	-	-	0.3	0.1	14. Health and social work				
15. กิจกรรมด้านบริการชุมชน สังคม และการบริการ ส่วนบุคคลอื่นๆ	7.8	9,919.2	0.0	0.4	4.4	-	-	0.0	-	15. Other community, social and personal service activity				
16. ลูกจ้างในครัวเรือนส่วนบุคคล	-	-	-	-	-	-	-	-	-	16. Private households with employed persons				
17. องค์การระหว่างประเทศขององค์กรต่างประเทศ อื่นๆ และสมาชิก	-	-	-	-	-	-	-	-	-	17. Extra-territorial organizations and bodies				
18. ไม่ทราบ	-	-	-	-	-	-	-	-	-	18. Unkown				
<b>หญิง</b>	<b>203.4</b>	<b>13,070.2</b>	<b>3.4</b>	<b>13.3</b>	<b>70.1</b>	<b>5.6</b>	<b>0.2</b>	<b>10.0</b>	<b>2.7</b>	<b>FEMALE</b>				
1. เกษตรกรรม การล่าสัตว์ และการป่าไม้	9.4	5,009.3	-	-	0.4	0.5	-	-	-	1. Agriculture, hunting and forestry				
2. การประมง	-	-	-	-	-	-	-	-	-	2. Fishing				
3. การทำเหมืองแร่และเหมืองหิน	-	-	-	-	-	-	-	-	-	3. Mining and quarrying				
4. การผลิต	3.6	3,485.5	-	-	-	-	-	-	-	4. Manufacturing				
5. การไฟฟ้า ก๊าซ และการประปา	2.0	18,599.2	-	-	0.4	-	-	0.0	0.1	5. Electricity, gas and water supply				
6. การก่อสร้าง	4.1	7,307.2	0.1	0.1	1.0	-	-	0.4	-	6. Construction				
7. การขนส่ง การพาณิชย์ การซ่อมแซมยานยนต์ รถจักรยานยนต์ ของใช้ส่วนบุคคล และของใช้ ในครัวเรือน	0.2	9,055.6	-	0.2	0.1	-	-	-	-	7. Wholesale and retail trade, repair of motor vehicles motorcycles and personal and household goods				
8. โรงแรม และภัตตาคาร	-	-	-	-	-	-	-	-	-	8. Hotel and restaurants				
9. การขนส่ง สถานีเก็บสินค้า และการคมนาคม	1.5	11,186.3	0.1	-	0.4	-	-	-	-	9. Transport, storage and communication				
10. การเป็นสื่อกลางทางการเงิน	4.7	21,720.5	0.7	-	0.8	-	-	0.0	-	10. Financial intermediation				
11. กิจกรรมด้านอสังหาริมทรัพย์ การให้เช่า และกิจการทางธุรกิจ	3.6	8,062.4	-	-	0.5	-	-	0.2	-	11. Real estate, renting and business activities				
12. การบริหารราชการ และการป้องกันประเทศ รวมทั้งการประกันสังคมภาคบังคับ	53.1	10,408.7	0.3	0.6	17.0	0.3	0.2	3.0	0.6	12. Public administration and defence, compulsory social security				
13. การศึกษา	64.6	17,691.5	2.0	0.9	28.8	4.4	-	1.5	1.3	13. Education				
14. งานด้านสุขภาพ และงานสังคมสงเคราะห์	53.4	12,536.9	0.2	11.5	20.3	0.5	-	4.6	0.7	14. Health and social work				
15. กิจกรรมด้านบริการชุมชน สังคม และการบริการ ส่วนบุคคลอื่นๆ	3.3	5,458.1	-	0.1	0.4	-	-	0.2	-	15. Other community, social and personal service activity				
16. ลูกจ้างในครัวเรือนส่วนบุคคล	-	-	-	-	-	-	-	-	-	16. Private households with employed persons				
17. องค์การระหว่างประเทศขององค์กรต่างประเทศ อื่นๆ และสมาชิก	-	-	-	-	-	-	-	-	-	17. Extra-territorial organizations and bodies				
18. ไม่ทราบ	-	-	-	-	-	-	-	-	-	18. Unkown				

ตารางที่ 17 จำนวนลูกจ้าง จำแนกตามอาชีพ ระดับของรายได้ ภาคใต้  
TABLE 17 EMPLOYEE BY OCCUPATION, INCOME CLASS, SOUTHERN REGION

ไตรมาสที่ 3/2551 : Quarter 3/2008

หน่วยเป็นพัน : In Thousands

ระดับของรายได้	อาชีพ Occupation										TOTAL	INCOME CLASS
	รวม Total	ผู้บัญญัติกฎหมาย และผู้จัดการ & Managers	วิชาชีพ ด้านต่างๆ Professional	วิชาชีพ ด้านเทคนิค Technicians	เสมียน Clerks	พนักงาน บริการ Service Workers	ด้านการเกษตร และประมง Agricultural & Fishery	ด้านความ สามารถทางมือ Craft & Related trades	ผู้ปฏิบัติงาน โรงงานเครื่องจักร Plant & Machine operators	อาชีพ ฐานต่างๆ Elementary occupations		
ยอดรวม	2,229.4	39.1	163.2	153.5	140.8	241.8	607.4	363.6	121.6	398.5	-	-
ต่ำกว่า 1,501 บาท	54.3	-	0.9	0.1	0.6	3.6	12.6	17.6	2.3	16.6	-	Less than 1,501 Baht
1,501 - 2,500 บาท	102.3	2.2	1.3	0.1	-	6.7	46.0	16.8	2.1	27.2	-	1,501 - 2,500 Baht
2,501 - 3,500 บาท	224.5	1.1	0.1	2.0	3.1	25.4	98.6	31.5	7.2	55.6	-	2,501 - 3,500 Baht
3,501 - 4,500 บาท	367.1	1.1	2.2	8.9	9.2	44.4	126.1	62.1	14.8	98.3	-	3,501 - 4,500 Baht
4,501 - 5,500 บาท	379.3	4.0	2.0	6.6	16.6	49.2	117.6	72.2	20.7	90.4	-	4,501 - 5,500 Baht
5,501 - 6,500 บาท	296.6	0.7	5.2	10.3	27.4	38.5	69.6	67.5	21.1	56.5	-	5,501 - 6,500 Baht
6,501 - 7,500 บาท	168.0	1.4	7.9	17.2	13.2	24.5	38.7	30.4	15.4	19.5	-	6,501 - 7,500 Baht
7,501 - 10,000 บาท	309.2	3.0	33.4	39.7	37.7	29.3	80.3	47.9	20.1	17.7	-	7,501 - 10,000 Baht
10,001 - 15,000 บาท	143.6	10.3	29.9	28.6	14.6	11.3	13.2	12.4	11.2	12.1	-	10,001 - 15,000 Baht
15,001 - 20,000 บาท	68.7	2.6	20.9	23.1	9.1	5.7	1.4	1.2	3.6	1.3	-	15,001 - 20,000 Baht
20,001 - 30,000 บาท	68.7	5.0	37.4	12.9	8.0	0.8	2.4	0.6	1.3	0.3	-	20,001 - 30,000 Baht
มากกว่า 30,000 บาท	39.4	7.6	22.1	3.8	1.3	1.3	-	1.9	1.5	-	-	More than 30,000 Baht
ไม่ทราบ	7.6	0.1	0.2	0.2	0.3	1.1	0.7	1.7	0.4	3.0	-	Unknown

ตารางที่ 17 จำนวนลูกจ้างจำแนกตามอาชีพ ระดับของรายได้ และเพศ ภาคใต้

TABLE 17 EMPLOYEE BY OCCUPATION, INCOME CLASS AND SEX, SOUTHERN REGION

ไตรมาสที่ 3/2551 : Quarter 3/2008

หน่วยเป็นพัน : In Thousands

ระดับของรายได้	อาชีพ Occupation										รวม	Income Class
	ผู้บัญญัติกฎหมาย และ ผู้จัดการ Legislators & Managers	วิชาชีพ หน้าที่ต่าง ๆ Professional	วิชาชีพ ด้านเทคนิค Technicians	เสมียน Clerks	พนักงาน บริการ Service Workers	ด้านการเกษตร และประมง Agricultural & Fishery	ด้านความ สามารถทางฝีมือ Craft & Related trades	ผู้ปฏิบัติงาน โรงงานเครื่องจักร Plant & Machine operators	อาชีพพื้นฐาน Elementary occupations	แรงงานซึ่งมิได้จัดแยกไว้ในหมวดอื่น Not classifiable		
ชาย	29.7	60.3	75.8	44.3	101.7	354.6	267.1	107.0	228.1	-	1,268.6	MALE
ต่ำกว่า 1,501 บาท	-	-	-	-	0.5	4.6	1.6	2.0	5.3	-	Less than 1,501 Baht	
1,501 - 2,500 บาท	2.2	0.6	0.0	-	1.9	25.1	4.1	2.1	13.4	-	1,501 - 2,500 Baht	
2,501 - 3,500 บาท	1.1	0.1	1.3	0.4	7.6	54.9	10.2	7.1	31.7	-	2,501 - 3,500 Baht	
3,501 - 4,500 บาท	0.5	1.2	3.5	2.6	12.4	74.7	34.2	9.4	51.7	-	3,501 - 4,500 Baht	
4,501 - 5,500 บาท	3.4	0.5	2.0	1.9	21.9	67.2	66.7	17.9	50.6	-	4,501 - 5,500 Baht	
5,501 - 6,500 บาท	0.6	1.8	2.9	10.2	16.0	40.3	58.7	18.5	35.4	-	5,501 - 6,500 Baht	
6,501 - 7,500 บาท	1.4	1.8	7.2	3.2	11.7	25.1	28.9	13.6	15.6	-	6,501 - 7,500 Baht	
7,501 - 10,000 บาท	2.2	11.6	14.4	12.3	17.4	49.8	46.4	18.8	12.9	-	7,501 - 10,000 Baht	
10,001 - 15,000 บาท	5.5	11.9	17.5	4.7	6.4	9.2	12.3	11.0	9.6	-	10,001 - 15,000 Baht	
15,001 - 20,000 บาท	2.1	5.3	16.1	3.4	5.1	1.4	1.2	3.6	1.3	-	15,001 - 20,000 Baht	
20,001 - 30,000 บาท	4.4	15.5	7.7	4.7	0.7	2.2	0.6	1.3	0.3	-	20,001 - 30,000 Baht	
มากกว่า 30,000 บาท	6.5	9.9	3.1	0.8	-	-	1.9	1.5	-	-	More than 30,000 Baht	
ไม่ทราบ	-	0.0	0.2	0.2	0.3	0.2	0.3	0.3	0.6	-	Unknown	
หญิง	9.4	102.9	77.7	96.5	140.0	252.8	96.5	14.6	170.4	-	960.8	FEMALE
ต่ำกว่า 1,501 บาท	-	0.9	0.1	0.6	3.1	8.1	16.0	0.3	11.3	-	Less than 1,501 Baht	
1,501 - 2,500 บาท	-	0.6	0.1	-	4.8	21.0	12.7	-	13.8	-	1,501 - 2,500 Baht	
2,501 - 3,500 บาท	-	-	0.7	2.7	17.8	43.7	21.3	0.1	24.0	-	2,501 - 3,500 Baht	
3,501 - 4,500 บาท	0.6	1.0	5.5	6.6	32.0	51.5	27.9	5.4	46.6	-	3,501 - 4,500 Baht	
4,501 - 5,500 บาท	0.6	1.5	4.5	14.7	27.3	50.5	5.5	2.9	39.8	-	4,501 - 5,500 Baht	
5,501 - 6,500 บาท	0.1	3.3	7.4	17.2	22.5	29.3	8.8	2.5	21.1	-	5,501 - 6,500 Baht	
6,501 - 7,500 บาท	-	6.1	10.0	9.9	12.8	13.7	1.4	1.8	3.9	-	6,501 - 7,500 Baht	
7,501 - 10,000 บาท	0.8	21.8	25.4	25.4	12.0	30.5	1.5	1.3	4.9	-	7,501 - 10,000 Baht	
10,001 - 15,000 บาท	4.8	18.0	11.2	9.9	4.9	4.0	0.1	0.2	2.6	-	10,001 - 15,000 Baht	
15,001 - 20,000 บาท	0.5	15.6	7.1	5.7	0.5	-	-	-	-	-	15,001 - 20,000 Baht	
20,001 - 30,000 บาท	0.7	21.9	5.2	3.3	0.2	0.2	-	-	-	-	20,001 - 30,000 Baht	
มากกว่า 30,000 บาท	1.2	12.2	0.7	0.4	1.3	-	-	-	-	-	More than 30,000 Baht	
ไม่ทราบ	0.1	0.2	-	0.1	0.8	0.5	1.4	0.2	2.5	-	Unknown	



ตารางที่ 18 จำนวนลูกจ้าง จำแนกตามอุตสาหกรรม ระดับของรายได้ ภาคใต้  
TABLE 18 EMPLOYEE BY INDUSTRY, INCOME CLASS , SOUTHERN REGION

ไตรมาสที่ 3/2551 : Quarter 3/2008

หน่วยนับพัน : In Thousands

ระดับของรายได้	อุตสาหกรรม Industry										TOTAL
	เกษตรกรรม Agriculture	การประมง Fishing	เหมืองแร่ เหมืองหิน Mining & Quarrying	การผลิต Manufacturing	ไฟฟ้า ก๊าซ และประปา Electric, Gas & Water supply	การก่อสร้าง Construction	การขายส่ง การขายปลีก Wholesale & Retail trade	โรงแรม และภัตตาคาร Hotels & Restaurants	การขนส่ง Transport & Communi- cation	INCOME CLASS	
<b>ยอดรวม</b>	<b>617.6</b>	<b>41.6</b>	<b>12.1</b>	<b>285.2</b>	<b>12.9</b>	<b>231.3</b>	<b>306.4</b>	<b>123.7</b>	<b>41.6</b>	<b>2,229.4</b>	
ต่ำกว่า 1,501 บาท	17.7	0.5	0.4	17.5	-	0.7	7.4	2.1	1.3	Less than 1,501 Baht	
1,501 - 2,500 บาท	59.8	1.8	-	13.6	-	0.9	13.3	3.2	0.2	1,501 - 2,500 Baht	
2,501 - 3,500 บาท	105.3	6.0	-	34.3	0.3	17.7	25.0	14.4	2.7	2,501 - 3,500 Baht	
3,501 - 4,500 บาท	112.6	15.7	0.0	70.1	0.4	40.1	54.4	22.6	3.1	3,501 - 4,500 Baht	
4,501 - 5,500 บาท	111.9	7.8	0.7	40.4	1.2	70.3	61.8	23.6	4.2	4,501 - 5,500 Baht	
5,501 - 6,500 บาท	68.7	2.2	1.7	40.2	1.8	54.4	53.2	22.1	6.1	5,501 - 6,500 Baht	
6,501 - 7,500 บาท	41.1	0.9	1.3	16.5	0.6	17.5	30.5	13.6	3.6	6,501 - 7,500 Baht	
7,501 - 10,000 บาท	82.4	5.0	1.2	29.9	3.0	22.3	34.7	14.4	10.7	7,501 - 10,000 Baht	
10,001 - 15,000 บาท	13.8	1.4	1.7	13.5	0.5	4.0	20.5	4.0	3.4	10,001 - 15,000 Baht	
15,001 - 20,000 บาท	1.3	0.3	1.1	5.7	2.0	0.8	2.8	0.9	2.7	15,001 - 20,000 Baht	
20,001 - 30,000 บาท	2.4	0.1	0.8	1.7	0.9	2.1	0.8	1.3	2.6	20,001 - 30,000 Baht	
มากกว่า 30,000 บาท	0.1	-	3.1	0.2	2.3	0.5	1.3	0.6	1.2	More than 30,000 Baht	
ไม่ทราบ	0.5	-	-	1.6	-	0.1	0.8	0.9	-	Unknown	

ตารางที่ 18 จำนวนลูกจ้าง จำนวนตามอุตสาหกรรม ระดับของรายได้ ภาคใต้ (ต่อ)

TABLE 18 EMPLOYEE BY INDUSTRY, INCOME CLASS, SOUTHERN REGION (Contd.)

ไตรมาสที่ 3/2551 : Quarter 3/2008

นับเป็นพัน : In Thousands

ระดับของรายได้	อุตสาหกรรม (ต่อ) Industry (Contd.)										รวม	INCOME CLASS
	สื่อกลางทางการเงิน Financial Intermediation	อสังหาริมทรัพย์ และเช่า Real estate & Renting	บริหารราชการ และป้องกันประเทศ Public administration & Defence	การศึกษา Education	ด้านสุขภาพและ สังคมสงเคราะห์ Health & Social work	บริการ ชุมชนสังคม Other community & Social	ลูกจ้างในครัว- เรือนส่วนบุคคล Private households	อสังการ ระหว่างประเทศ Extra-territorial organizations	ไม่ทราบ	Unknown		
ทั้งหมด	40.6	41.8	167.4	149.0	89.2	50.7	18.4	-	-	-	-	TOTAL
ต่ำกว่า 1,501 บาท	0.0	-	0.5	0.9	0.1	3.3	2.0	-	-	-	-	Less than 1,501 Baht
1,501 - 2,500 บาท	-	1.6	2.1	2.3	0.7	1.6	1.3	-	-	-	-	1,501 - 2,500 Baht
2,501 - 3,500 บาท	0.0	4.0	1.6	1.3	2.7	3.9	5.4	-	-	-	-	2,501 - 3,500 Baht
3,501 - 4,500 บาท	3.5	4.1	11.2	11.8	3.1	11.5	2.9	-	-	-	-	3,501 - 4,500 Baht
4,501 - 5,500 บาท	2.1	6.3	15.6	7.2	11.3	10.6	4.3	-	-	-	-	4,501 - 5,500 Baht
5,501 - 6,500 บาท	2.0	3.0	15.1	8.1	8.7	8.9	0.5	-	-	-	-	5,501 - 6,500 Baht
6,501 - 7,500 บาท	2.5	8.3	8.7	8.3	11.8	1.6	1.1	-	-	-	-	6,501 - 7,500 Baht
7,501 - 10,000 บาท	7.8	4.9	42.0	31.1	15.6	4.0	0.3	-	-	-	-	7,501 - 10,000 Baht
10,001 - 15,000 บาท	6.3	6.1	29.5	21.5	16.1	1.3	-	-	-	-	-	10,001 - 15,000 Baht
15,001 - 20,000 บาท	7.4	1.1	23.6	9.9	9.0	0.3	-	-	-	-	-	15,001 - 20,000 Baht
20,001 - 30,000 บาท	7.0	2.0	11.8	26.2	7.8	1.4	-	-	-	-	-	20,001 - 30,000 Baht
มากกว่า 30,000 บาท	2.0	0.5	5.2	20.2	2.1	0.1	-	-	-	-	-	More than 30,000 Baht
ไม่ทราบ	-	-	0.4	0.3	0.3	2.2	0.6	-	-	-	-	Unknown

ตารางที่ 18 จำนวนผู้จ้าง ขึ้นตามอุตสาหกรรม ระดับของรายได้ และเพศ ภาคใต้

TABLE 18 EMPLOYEE BY INDUSTRY, INCOME CLASS AND SEX, SOUTHERN REGION

หน่วยนับพัน : In Thousands

ระดับของรายได้	อุตสาหกรรม Industry											รวม	INCOME CLASS
	เกษตรกรรม Agriculture	การประมง Fishing	เหมืองแร่ เหมืองหิน & Quarrying	การผลิต Manufacturing	ไฟฟ้า ก๊าซ และประปา Electric, Gas & Water supply	การก่อสร้าง Construction	การขายส่ง Wholesale & Retail trade	โรงแรม และภัตตาคาร Hotels & Restaurants	การขนส่ง Transport	การบริการ Community services	ไม่ทราบ		
<b>ชาย</b>	<b>1,268.6</b>	<b>346.7</b>	<b>38.2</b>	<b>10.6</b>	<b>117.6</b>	<b>10.3</b>	<b>201.6</b>	<b>192.1</b>	<b>41.4</b>	<b>35.3</b>	<b>MALE</b>		
ต่ำกว่า 1,501 บาท	13.9	7.8	-	0.4	2.4	-	0.5	1.2	0.3	0.7	Less than 1,501 Baht		
1,501 - 2,500 บาท	49.4	31.9	1.0	-	1.0	-	0.9	8.1	1.5	0.2	1,501 - 2,500 Baht		
2,501 - 3,500 บาท	114.3	57.3	5.7	-	7.4	0.3	14.3	16.6	3.8	2.4	2,501 - 3,500 Baht		
3,501 - 4,500 บาท	190.1	60.3	15.5	0.0	22.8	0.1	30.6	30.7	3.7	2.9	3,501 - 4,500 Baht		
4,501 - 5,500 บาท	232.1	60.3	7.0	0.3	17.8	1.2	61.4	41.6	7.6	3.9	4,501 - 5,500 Baht		
5,501 - 6,500 บาท	184.4	38.2	1.9	1.3	21.1	1.1	49.9	34.1	7.9	5.4	5,501 - 6,500 Baht		
6,501 - 7,500 บาท	108.4	27.2	0.9	1.3	9.2	0.6	16.6	23.3	4.8	3.3	6,501 - 7,500 Baht		
7,501 - 10,000 บาท	185.7	50.4	4.6	1.2	20.2	3.0	20.9	22.0	7.9	8.0	7,501 - 10,000 Baht		
10,001 - 15,000 บาท	88.1	9.8	1.4	1.0	9.6	0.1	3.5	11.8	1.6	3.2	10,001 - 15,000 Baht		
15,001 - 20,000 บาท	39.4	1.3	0.3	1.1	4.5	1.3	0.6	1.6	0.2	1.7	15,001 - 20,000 Baht		
20,001 - 30,000 บาท	37.3	2.2	-	0.8	1.3	0.8	1.6	0.5	1.3	2.5	20,001 - 30,000 Baht		
มากกว่า 30,000 บาท	23.6	0.1	-	3.1	0.2	1.9	0.5	-	0.3	1.1	More than 30,000 Baht		
ไม่ทราบ	2.0	-	-	-	0.2	-	0.1	0.6	0.6	-	Unknown		
<b>หญิง</b>	<b>960.8</b>	<b>270.9</b>	<b>3.4</b>	<b>1.5</b>	<b>167.6</b>	<b>2.6</b>	<b>29.7</b>	<b>114.4</b>	<b>82.3</b>	<b>6.3</b>	<b>FEMALE</b>		
ต่ำกว่า 1,501 บาท	40.4	10.0	0.5	-	15.1	-	0.2	6.2	1.8	0.6	Less than 1,501 Baht		
1,501 - 2,500 บาท	52.9	27.9	0.8	-	12.6	-	-	5.1	1.7	-	1,501 - 2,500 Baht		
2,501 - 3,500 บาท	110.3	47.9	0.3	-	26.9	-	3.3	8.4	10.6	0.3	2,501 - 3,500 Baht		
3,501 - 4,500 บาท	177.0	52.3	0.2	-	47.2	0.4	9.5	23.7	18.9	0.2	3,501 - 4,500 Baht		
4,501 - 5,500 บาท	147.2	51.6	0.8	0.4	22.6	-	8.9	20.2	16.0	0.3	4,501 - 5,500 Baht		
5,501 - 6,500 บาท	112.2	30.4	0.4	0.3	19.2	0.7	4.4	19.1	14.2	0.7	5,501 - 6,500 Baht		
6,501 - 7,500 บาท	59.6	14.0	-	-	7.3	-	0.9	7.2	8.8	0.3	6,501 - 7,500 Baht		
7,501 - 10,000 บาท	123.5	32.1	0.4	-	9.8	-	1.5	12.8	6.5	2.7	7,501 - 10,000 Baht		
10,001 - 15,000 บาท	55.5	4.0	-	0.7	3.9	0.4	0.4	8.8	2.5	0.2	10,001 - 15,000 Baht		
15,001 - 20,000 บาท	29.3	-	-	-	1.2	0.6	0.1	1.2	0.7	1.0	15,001 - 20,000 Baht		
20,001 - 30,000 บาท	31.4	0.2	0.1	-	0.4	0.0	0.4	0.2	-	0.0	20,001 - 30,000 Baht		
มากกว่า 30,000 บาท	15.8	-	-	-	0.0	0.4	-	1.3	0.2	0.1	More than 30,000 Baht		
ไม่ทราบ	5.6	0.5	-	-	1.4	-	-	0.3	0.3	-	Unknown		

ไตรมาสที่ 3/2551 : Quarter 3/2008

ตารางที่ 18 จำนวนลูกจ้าง จำแนกตามอุตสาหกรรม ระดับของรายได้ และเพศ ภาคใต้ (ต่อ)

TABLE 18 EMPLOYEE BY INDUSTRY, INCOME CLASS AND SEX, SOUTHERN REGION (Contd.)

หน่วยนับพัน : in Thousands

ระดับของรายได้	อุตสาหกรรม (ต่อ) Industry (Contd.)										INCOME CLASS
	สื่อกลางทางการเงิน Financial intermediation	อสังหาริมทรัพย์ และเช่าที่ดิน Real estate & Renting	บริหารราชการ และป้องกันประเทศ Public administration & Defence	การศึกษา Education	ด้านสุขภาพและ สังคมสงเคราะห์ Health & Social work	บริการ ชุมชน สังคม & Social	ลูกจ้างในครัว- เรือนส่วนบุคคล Private households with employed persons	องค์กร ระหว่างประเทศ Extra-territorial organizations	ไม่ทราบ Unknown		
<b>ชาย</b>	19.4	24.9	114.4	61.9	24.6	27.8	1.8	-	-	-	MALE
ต่ำกว่า 1,501 บาท	-	-	0.5	-	0.1	0.1	-	-	-	-	Less than 1,501 Baht
1,501 - 2,500 บาท	-	1.6	2.1	0.7	-	0.3	-	-	-	-	1,501 - 2,500 Baht
2,501 - 3,500 บาท	-	1.5	1.6	0.6	0.2	1.6	0.9	-	-	-	2,501 - 3,500 Baht
3,501 - 4,500 บาท	-	1.7	6.4	5.1	1.1	8.6	0.6	-	-	-	3,501 - 4,500 Baht
4,501 - 5,500 บาท	0.1	3.1	12.3	4.2	6.0	5.4	0.0	-	-	-	4,501 - 5,500 Baht
5,501 - 6,500 บาท	1.8	2.2	8.7	2.9	2.1	5.8	0.0	-	-	-	5,501 - 6,500 Baht
6,501 - 7,500 บาท	0.4	6.9	5.7	2.1	4.9	1.3	-	-	-	-	6,501 - 7,500 Baht
7,501 - 10,000 บาท	4.9	3.0	23.8	10.1	3.3	2.5	0.2	-	-	-	7,501 - 10,000 Baht
10,001 - 15,000 บาท	3.5	3.4	20.1	13.3	5.2	0.6	-	-	-	-	10,001 - 15,000 Baht
15,001 - 20,000 บาท	3.5	0.5	19.3	3.0	0.4	0.1	-	-	-	-	15,001 - 20,000 Baht
20,001 - 30,000 บาท	3.9	0.6	9.5	10.0	0.9	1.3	-	-	-	-	20,001 - 30,000 Baht
มากกว่า 30,000 บาท	1.4	0.5	3.9	10.0	0.6	0.1	-	-	-	-	More than 30,000 Baht
ไม่ทราบ	-	-	0.4	-	-	0.1	-	-	-	-	Unknown
<b>หญิง</b>	21.1	17.0	53.1	87.1	64.6	22.9	16.6	-	-	-	FEMALE
ต่ำกว่า 1,501 บาท	0.0	-	-	0.9	-	3.2	2.0	-	-	-	Less than 1,501 Baht
1,501 - 2,500 บาท	-	-	-	1.6	0.7	1.3	1.3	-	-	-	1,501 - 2,500 Baht
2,501 - 3,500 บาท	0.0	2.5	-	0.7	2.5	2.4	4.5	-	-	-	2,501 - 3,500 Baht
3,501 - 4,500 บาท	3.5	2.4	4.8	6.7	2.0	3.0	2.3	-	-	-	3,501 - 4,500 Baht
4,501 - 5,500 บาท	2.0	3.1	3.3	3.0	5.4	5.2	4.3	-	-	-	4,501 - 5,500 Baht
5,501 - 6,500 บาท	0.2	0.8	6.4	5.3	6.6	3.1	0.5	-	-	-	5,501 - 6,500 Baht
6,501 - 7,500 บาท	2.1	1.5	3.0	6.2	7.0	0.3	1.1	-	-	-	6,501 - 7,500 Baht
7,501 - 10,000 บาท	2.9	1.9	18.2	21.0	12.3	1.5	0.1	-	-	-	7,501 - 10,000 Baht
10,001 - 15,000 บาท	2.7	2.8	9.3	8.2	10.8	0.7	-	-	-	-	10,001 - 15,000 Baht
15,001 - 20,000 บาท	3.9	0.6	4.3	6.9	8.6	0.2	-	-	-	-	15,001 - 20,000 Baht
20,001 - 30,000 บาท	3.1	1.5	2.3	16.2	6.9	0.0	-	-	-	-	20,001 - 30,000 Baht
มากกว่า 30,000 บาท	0.6	-	1.3	10.2	1.5	-	-	-	-	-	More than 30,000 Baht
ไม่ทราบ	-	-	-	0.3	0.3	2.1	0.6	-	-	-	Unknown

## รายงานผลการสำรวจแรงงาน

### REPORT OF THE LABOR FORCE SURVEY

ฉบับที่	1	รายงานผลการสำรวจแรงงาน (รอบที่ 1) มกราคม 2506
No.	1	Report of the Labor Force Survey (Round 1) January 1963
ฉบับที่	2	รายงานผลการสำรวจแรงงาน (รอบที่ 2-3) กุมภาพันธ์ - มีนาคม 2506
No.	2	Report of the Labor Force Survey (Round 2-3) February-March 1963
ฉบับที่	3	รายงานผลการสำรวจแรงงาน (รอบที่ 4) กรกฎาคม 2506
No.	3	Report of the Labor Force Survey (Round 4) July 1963
ฉบับที่	4	รายงานผลการสำรวจแรงงานในเขตเทศบาลนครกรุงเทพและธนบุรี พ.ศ. 2508-2509
No.	4	Report of the Labor Force Survey, Bangkok-Thonburi Municipal Areas 1965-1966
ฉบับที่	5	รายงานเบื้องต้นการสำรวจแรงงานในเขตเทศบาลนครกรุงเทพและธนบุรี พ.ศ. 2509-2510
No.	5	Preliminary Report of the Labor Force Survey, Bangkok-Thonburi Municipal Areas 1966-1967
ฉบับที่	6	รายงานภาคสมบูรณ์การสำรวจแรงงานในเขตเทศบาลนครกรุงเทพและธนบุรี พ.ศ. 2509-2510
No.	6	Final Report of the Labor Force Survey, Bangkok-Thonburi Municipal Areas 1966-1967
ฉบับที่	7	รายงานเบื้องต้นการสำรวจแรงงานในเขตชนบท 2509-2510
No.	7	Preliminary Report of the Labor Force Survey, Rural Areas 1966-1967
ฉบับที่	8	รายงานภาคสมบูรณ์การสำรวจแรงงานในเขตชนบท 2509-2510
No.	8	Final Report of the Labor Force Survey, Rural Areas 1966-1967
ฉบับที่	9	รายงานเบื้องต้นการสำรวจแรงงานในเขตเทศบาลทั่วราชอาณาจักร สิงหาคม-ตุลาคม 2510
No.	9	Preliminary Report of the Labor Force Survey, All Municipal Areas August-October 1967
ฉบับที่	10	รายงานภาคสมบูรณ์การสำรวจแรงงานในเขตเทศบาลทั่วราชอาณาจักร สิงหาคม-ตุลาคม 2510
No.	10	Final Report of the Labor Force Survey, All Municipal Areas August-October 1967
ฉบับที่	11	รายงานเบื้องต้นการสำรวจแรงงานในเขตเทศบาลทั่วราชอาณาจักรกุมภาพันธ์-เมษายน 2511
No.	11	Preliminary Report of the Labor Force Survey, All Municipal Areas February-April 1968
ฉบับที่	12	รายงานภาคสมบูรณ์การสำรวจแรงงานในเขตเทศบาลทั่วราชอาณาจักร กุมภาพันธ์-เมษายน 2511
No.	12	Final Report of the Labor Force Survey, All Municipal Areas February-April 1968
ฉบับที่	13	รายงานเบื้องต้นการสำรวจแรงงานในเขตเทศบาลทั่วราชอาณาจักร สิงหาคม-ตุลาคม 2511
No.	13	Preliminary Report of the Labor Force Survey, All Municipal Areas August-October 1968
ฉบับที่	14	รายงานภาคสมบูรณ์การสำรวจแรงงานในเขตเทศบาลทั่วราชอาณาจักร สิงหาคม-ตุลาคม 2511
No.	14	Final Report of the Labor Force Survey, All Municipal Areas August-October 1968
ฉบับที่	15	รายงานผลการสำรวจแรงงานในเขตเทศบาลทั่วราชอาณาจักร (รอบที่ 6) พฤษภาคม 2507
No.	15	Report of the Labor Force Survey (Round 6), All Municipal Areas, May 1964
ฉบับที่	16	รายงานเบื้องต้นการสำรวจแรงงานทั่วราชอาณาจักร กรกฎาคม-กันยายน 2512
No.	16	Preliminary Report of the Labor Force Survey, Whole Kingdom July-September 1969

ฉบับที่	17	รายงานภาคสมมุติการสำรวจแรงงาน ที่ราชอาณาจักร กรกฎาคม-กันยายน 2512
No.	17	Final Report of the Labor Force Survey, Whole Kingdom July-September 1969
ฉบับที่	18	รายงานผลการสำรวจแรงงาน ที่ราชอาณาจักร (รอบที่ 1) มกราคม-มีนาคม 2514
No.	18	Report of the Labor Force Survey, Whole Kingdom (Round 1) January-March 1971
ฉบับที่	19	รายงานผลการสำรวจแรงงาน ที่ราชอาณาจักร (รอบที่ 2) กรกฎาคม-กันยายน 2514
No.	19	Report of the Labor Force Survey, Whole Kingdom (Round 2) July-September 1971
ฉบับที่	20	รายงานเบื้องต้นการสำรวจแรงงาน ที่ราชอาณาจักร (รอบที่ 1) มกราคม-มีนาคม 2515
No.	20	Preliminary Report of the Labor Force Survey, Whole Kingdom (Round 1) January-March 1972
ฉบับที่	21	รายงานภาคสมมุติการสำรวจแรงงาน ที่ราชอาณาจักร (รอบที่ 1) มกราคม-มีนาคม 2515
No.	21	Final Report of the Labor Force Survey, Whole Kingdom (Round 1) January-March 1972
ฉบับที่	22	รายงานเบื้องต้นการสำรวจแรงงาน ที่ราชอาณาจักร (รอบที่ 2) กรกฎาคม-กันยายน 2515
No.	22	Preliminary Report of the Labor Force Survey, Whole Kingdom (Round 2) July-September 1972
ฉบับที่	23	รายงานภาคสมมุติการสำรวจแรงงาน ที่ราชอาณาจักร (รอบที่ 2) กรกฎาคม-กันยายน 2515
No.	23	Final Report of the Labor Force Survey, Whole Kingdom (Round 2) July-September 1972
ฉบับที่	24	รายงานเบื้องต้นการสำรวจแรงงาน ที่ราชอาณาจักร (รอบที่ 1) มกราคม-มีนาคม 2516
No.	24	Preliminary Report of the Labor Force Survey, Whole Kingdom (Round 1) January-March 1973
ฉบับที่	25	รายงานภาคสมมุติการสำรวจแรงงาน ที่ราชอาณาจักร (รอบที่ 1) มกราคม-มีนาคม 2516
No.	25	Final Report of the Labor Force Survey, Whole Kingdom (Round 1) January-March 1973
ฉบับที่	26	รายงานเบื้องต้นการสำรวจแรงงาน ที่ราชอาณาจักร (รอบที่ 2) กรกฎาคม-กันยายน 2516
No.	26	Preliminary Report of the Labor Force Survey, Whole Kingdom (Round 2) July-September 1973
ฉบับที่	27	รายงานภาคสมมุติการสำรวจแรงงาน ที่ราชอาณาจักร (รอบที่ 2) กรกฎาคม-กันยายน 2516
No.	27	Final Report of the Labor Force Survey, Whole Kingdom (Round 2) July-September 1973
ฉบับที่	28	รายงานเบื้องต้นการสำรวจแรงงาน ที่ราชอาณาจักร (รอบที่ 1) มกราคม-มีนาคม 2517
No.	28	Preliminary Report of the Labor Force Survey, Whole Kingdom (Round 1) January-March 1974
ฉบับที่	29	รายงานภาคสมมุติการสำรวจแรงงาน ที่ราชอาณาจักร (รอบที่ 1) มกราคม-มีนาคม 2517
No.	29	Final Report of the Labor Force Survey, Whole Kingdom (Round 1) January-March 1974
ฉบับที่	30	รายงานเบื้องต้นการสำรวจแรงงาน ที่ราชอาณาจักร (รอบที่ 2) กรกฎาคม-กันยายน 2517
No.	30	Preliminary Report of the Labor Force Survey, Whole Kingdom (Round 2) July-September 1974
ฉบับที่	31	รายงานภาคสมมุติการสำรวจแรงงาน ที่ราชอาณาจักร (รอบที่ 2) กรกฎาคม-กันยายน 2517
No.	31	Final Report of the Labor Force Survey, Whole Kingdom (Round 2) July-September 1974









ฉบับที่	86	รายงานผลการสำรวจภาวะการทำงานของประชากร ที่ราชอาณาจักร (รอบที่ 2) พฤษภาคม 2541
No.	86	Report of the Labor Force Survey, Whole Kingdom (Round 2) May 1998
ฉบับที่	87	รายงานผลการสำรวจภาวะการทำงานของประชากร ที่ราชอาณาจักร (รอบที่ 3) สิงหาคม 2541
No.	87	Report of the Labor Force Survey, Whole Kingdom (Round 3) August 1998
ฉบับที่	88	รายงานผลการสำรวจภาวะการทำงานของประชากร ที่ราชอาณาจักร (รอบที่ 4) พฤศจิกายน 2541
No.	88	Report of the Labor Force Survey, Whole Kingdom (Round 4) November 1998
ฉบับที่	89	รายงานผลการสำรวจภาวะการทำงานของประชากร ที่ราชอาณาจักร (รอบที่ 1) กุมภาพันธ์ 2542
No.	89	Report of the Labor Force Survey, Whole Kingdom (Round 1) February 1999
ฉบับที่	90	รายงานผลการสำรวจภาวะการทำงานของประชากร ที่ราชอาณาจักร (รอบที่ 2) พฤษภาคม 2542
No.	90	Report of the Labor Force Survey, Whole Kingdom (Round 2) May 1999
ฉบับที่	91	รายงานผลการสำรวจภาวะการทำงานของประชากร ที่ราชอาณาจักร (รอบที่ 3) สิงหาคม 2542
No.	91	Report of the Labor Force Survey, Whole Kingdom (Round 3) August 1999
ฉบับที่	92	รายงานผลการสำรวจภาวะการทำงานของประชากร ที่ราชอาณาจักร (รอบที่ 4) พฤศจิกายน 2542
No.	92	Report of the Labor Force Survey, Whole Kingdom (Round 4) November 1999
ฉบับที่	93	รายงานผลการสำรวจภาวะการทำงานของประชากร ที่ราชอาณาจักร (รอบที่ 1) กุมภาพันธ์ 2543
No.	93	Report of the Labor Force Survey, Whole Kingdom (Round 1) February 2000
ฉบับที่	94	รายงานผลการสำรวจภาวะการทำงานของประชากร ที่ราชอาณาจักร (รอบที่ 2) พฤษภาคม 2543
No.	94	Report of the Labor Force Survey, Whole Kingdom (Round 2) May 2000
ฉบับที่	95	รายงานผลการสำรวจภาวะการทำงานของประชากร ที่ราชอาณาจักร (รอบที่ 3) สิงหาคม 2543
No.	95	Report of the Labor Force Survey, Whole Kingdom (Round 3) August 2000
ฉบับที่	96	รายงานผลการสำรวจภาวะการทำงานของประชากร ที่ราชอาณาจักร (รอบที่ 4) พฤศจิกายน 2543
No.	96	Report of the Labor Force Survey, Whole Kingdom (Round 4) November 2000
ฉบับที่	97	รายงานผลการสำรวจภาวะการทำงานของประชากร ที่ราชอาณาจักร (ไตรมาสที่ 1) มกราคม-มีนาคม 2544
No.	97	Report of the Labor Force Survey, Whole Kingdom (Quarter 1) January-March 2001
ฉบับที่	98	รายงานผลการสำรวจภาวะการทำงานของประชากร ที่ราชอาณาจักร (ไตรมาสที่ 2) เมษายน-มิถุนายน 2544
No.	98	Report of the Labor Force Survey, Whole Kingdom (Quarter 2) April-June 2001
ฉบับที่	99	รายงานผลการสำรวจภาวะการทำงานของประชากร ที่ราชอาณาจักร (ไตรมาสที่ 3) กรกฎาคม-กันยายน 2544
No.	99	Report of the Labor Force Survey, Whole Kingdom (Quarter 3) July-September 2001
ฉบับที่	100	รายงานผลการสำรวจภาวะการทำงานของประชากร ที่ราชอาณาจักร (ไตรมาสที่ 4) ตุลาคม-ธันวาคม 2544
No.	100	Report of the Labor Force Survey, Whole Kingdom (Quarter 4) October-December 2001

ฉบับที่	101	รายงานผลการสำรวจภาวะการทำงานของประชากร ทั้งราชอาณาจักร (ไตรมาสที่ 1) มกราคม-มีนาคม 2545
No.	101	Report of the Labor Force Survey, Whole Kingdom (Quarter 1) January-March 2002
ฉบับที่	102	รายงานผลการสำรวจภาวะการทำงานของประชากร ทั้งราชอาณาจักร (ไตรมาสที่ 2) เมษายน-มิถุนายน 2545
No.	102	Report of the Labor Force Survey, Whole Kingdom (Quarter 2) April-June 2002
ฉบับที่	103	รายงานผลการสำรวจภาวะการทำงานของประชากร ทั้งราชอาณาจักร (ไตรมาสที่ 3) กรกฎาคม-กันยายน 2545
No.	103	Report of the Labor Force Survey, Whole Kingdom (Quarter 3) July-September 2002
ฉบับที่	104	รายงานผลการสำรวจภาวะการทำงานของประชากร ทั้งราชอาณาจักร (ไตรมาสที่ 4) ตุลาคม-ธันวาคม 2545
No.	104	Report of the Labor Force Survey, Whole Kingdom (Quarter 4) October-December 2002
ฉบับที่	105	รายงานผลการสำรวจภาวะการทำงานของประชากร ทั้งราชอาณาจักร (ไตรมาสที่ 1) มกราคม-มีนาคม 2546
No.	105	Report of the Labor Force Survey, Whole Kingdom (Quarter 1) January-March 2003
ฉบับที่	106	รายงานผลการสำรวจภาวะการทำงานของประชากร ทั้งราชอาณาจักร (ไตรมาสที่ 2) เมษายน-มิถุนายน 2546
No.	106	Report of the Labor Force Survey, Whole Kingdom (Quarter 2) April-June 2003
ฉบับที่	107	รายงานผลการสำรวจภาวะการทำงานของประชากร ทั้งราชอาณาจักร (ไตรมาสที่ 3) กรกฎาคม-กันยายน 2546
No.	107	Report of the Labor Force Survey, Whole Kingdom (Quarter 3) July-September 2003
ฉบับที่	108	รายงานผลการสำรวจภาวะการทำงานของประชากร ทั้งราชอาณาจักร (ไตรมาสที่ 4) ตุลาคม-ธันวาคม 2546
No.	108	Report of the Labor Force Survey, Whole Kingdom (Quarter 4) October-December 2003
ฉบับที่	109	รายงานผลการสำรวจภาวะการทำงานของประชากร ทั้งราชอาณาจักร (ไตรมาสที่ 1) มกราคม-มีนาคม 2547
No.	109	Report of the Labor Force Survey, Whole Kingdom (Quarter 1) January-March 2004
ฉบับที่	110	รายงานผลการสำรวจภาวะการทำงานของประชากร ทั้งราชอาณาจักร (ไตรมาสที่ 2) เมษายน-มิถุนายน 2547
No.	110	Report of the Labor Force Survey, Whole Kingdom (Quarter 2) April-June 2004
ฉบับที่	111	รายงานผลการสำรวจภาวะการทำงานของประชากร ทั้งราชอาณาจักร (ไตรมาสที่ 3) กรกฎาคม-กันยายน 2547
No.	111	Report of the Labor Force Survey, Whole Kingdom (Quarter 3) July-September 2004

ฉบับที่	112	รายงานผลการสำรวจภาวะการทำงานของประชากร ที่ราชอาณาจักร (ไตรมาสที่ 4) ตุลาคม - ธันวาคม 2547
No.	112	Report of the Labor Force Survey, Whole Kingdom (Quarter 4) October-December 2004
ฉบับที่	113	รายงานผลการสำรวจภาวะการทำงานของประชากร ที่ราชอาณาจักร (ไตรมาสที่ 1) มกราคม-มีนาคม 2548
No.	113	Report of the Labor Force Survey, Whole Kingdom (Quarter 1) January-March 2005
ฉบับที่	114	รายงานผลการสำรวจภาวะการทำงานของประชากร ที่ราชอาณาจักร (ไตรมาสที่ 2) เมษายน-มิถุนายน 2548
No.	114	Report of the Labor Force Survey, Whole Kingdom (Quarter 2) April-June 2005
ฉบับที่	115	รายงานผลการสำรวจภาวะการทำงานของประชากร ที่ราชอาณาจักร (ไตรมาสที่ 3) กรกฎาคม-กันยายน 2548
No.	115	Report of the Labor Force Survey, Whole Kingdom (Quarter 3) July-September 2005
ฉบับที่	116	รายงานผลการสำรวจภาวะการทำงานของประชากร ที่ราชอาณาจักร (ไตรมาสที่ 4) ตุลาคม - ธันวาคม 2548
No.	116	Report of the Labor Force Survey, Whole Kingdom (Quarter 4) October-December 2005
ฉบับที่	117	รายงานผลการสำรวจภาวะการทำงานของประชากร ที่ราชอาณาจักร (ไตรมาสที่ 1) มกราคม-มีนาคม 2549
No.	117	Report of the Labor Force Survey, Whole Kingdom (Quarter 1) January-March 2006
ฉบับที่	118	รายงานผลการสำรวจภาวะการทำงานของประชากร ที่ราชอาณาจักร (ไตรมาสที่ 2) เมษายน-มิถุนายน 2549
No.	118	Report of the Labor Force Survey, Whole Kingdom (Quarter 2) April-June 2006
ฉบับที่	119	รายงานผลการสำรวจภาวะการทำงานของประชากร ที่ราชอาณาจักร (ไตรมาสที่ 3) กรกฎาคม-กันยายน 2549
No.	119	Report of the Labor Force Survey, Whole Kingdom (Quarter 3) July-September 2006
ฉบับที่	120	รายงานผลการสำรวจภาวะการทำงานของประชากร ที่ราชอาณาจักร (ไตรมาสที่ 4) ตุลาคม - ธันวาคม 2549
No.	120	Report of the Labor Force Survey, Whole Kingdom (Quarter 4) October-December 2006
ฉบับที่	121	รายงานผลการสำรวจภาวะการทำงานของประชากร ที่ราชอาณาจักร (ไตรมาสที่ 1) มกราคม-มีนาคม 2550
No.	121	Report of the Labor Force Survey, Whole Kingdom (Quarter 1) January-March 2007
ฉบับที่	122	รายงานผลการสำรวจภาวะการทำงานของประชากร ที่ราชอาณาจักร (ไตรมาสที่ 2) เมษายน-มิถุนายน 2550
No.	122	Report of the Labor Force Survey, Whole Kingdom (Quarter 2) April-June 2007

ฉบับที่	123	รายงานผลการสำรวจภาวะการทำงานของประชากร ทั้งราชอาณาจักร (ไตรมาสที่ 3) กรกฎาคม-กันยายน 2550
No.	123	Report of the Labor Force Survey, Whole Kingdom (Quarter 3) July-September 2007
ฉบับที่	124	รายงานผลการสำรวจภาวะการทำงานของประชากร ทั้งราชอาณาจักร (ไตรมาสที่ 4) ตุลาคม - ธันวาคม 2550
No.	124	Report of the Labor Force Survey, Whole Kingdom (Quarter 4) October-December 2007
ฉบับที่	125	รายงานผลการสำรวจภาวะการทำงานของประชากร ทั้งราชอาณาจักร (ไตรมาสที่ 1) มกราคม - มีนาคม 2551
No.	125	Report of the Labor Force Survey, Whole Kingdom (Quarter 1) January-March 2008
ฉบับที่	126	รายงานผลการสำรวจภาวะการทำงานของประชากร ทั้งราชอาณาจักร (ไตรมาสที่ 2) เมษายน-มิถุนายน 2551
No.	126	Report of the Labor Force Survey, Whole Kingdom (Quarter 2) April-June 2008
ฉบับที่	127	รายงานผลการสำรวจภาวะการทำงานของประชากร ทั้งราชอาณาจักร (ไตรมาสที่ 3) กรกฎาคม-กันยายน 2551
No.	127	Report of the Labor Force Survey, Whole Kingdom (Quarter 3) July-September 2008

**กลุ่มสถิติแรงงาน สำนักสถิติเศรษฐกิจสังคมและประชาชาติ 1**

**สำนักงานสถิติแห่งชาติ กระทรวงเทคโนโลยีสารสนเทศและการสื่อสาร**

โทร. 02 281 0333 ต่อ 1226 โทรสาร. 02 281 8617

e-Mail Add: laborfs@nso.go.th

Website: <http://www.nso.go.th>

**ภาวะการทำงานของประชากร ไตรมาสที่ 3 พ.ศ. 2551**

(หน่วย: พันคน)

**1. กำลังแรงงานรวม**

ชาย	20,691.1
หญิง	17,653.6

**2. จำนวนผู้ทำงาน**

ในเขตเทศบาล	11,333.2
นอกเขตเทศบาล	26,503.4

**3. จำนวนผู้ทำงานแยกตามอุตสาหกรรม**

เกษตรกรรม การล่าสัตว์ และการป่าไม้	15,641.4
การประมง	425.6
การทำเหมืองแร่ และเหมืองหิน	55.0
การผลิต	5,231.4
การไฟฟ้า ก๊าซ และการประปา	103.1
การก่อสร้าง	2,012.1
การขายส่ง การขายปลีก การซ่อมแซมยานยนต์ รถจักรยานยนต์ ของใช้ส่วนบุคคลและในครัวเรือน	5,634.9
โรงแรมและภัตตาคาร	2,353.2
การขนส่ง สถานที่เก็บสินค้าและการคมนาคม	1,090.5
การเป็นสื่อการทางการเงิน	396.2
กิจการด้านอสังหาริมทรัพย์ การให้เช่าและกิจการทางธุรกิจ	717.0
การบริหารราชการ และการป้องกันประเทศ รวมทั้งการประกันสังคมภาคบังคับ	1,303.3
การศึกษา	1,097.5
งานด้านสุขภาพ และงานสังคมสงเคราะห์	720.4
กิจกรรมด้านบริการชุมชน สังคม และการบริการส่วนบุคคลอื่นๆ	818.9
ลูกจ้างในครัวเรือนส่วนบุคคล	196.1
องค์กรระหว่างประเทศและองค์กรต่างประเทศอื่นๆ และสมาชิก	1.4

**4. จำนวนผู้ว่างงาน**

ผู้ชาย	268.1
ผู้หญิง	182.8
กรุงเทพมหานคร	51.0
ภาคกลาง	125.2
ภาคเหนือ	74.7
ภาคตะวันออกเฉียงเหนือ	135.0
ภาคใต้	64.9

**5. จำนวนผู้ว่างงานของกลุ่มวัยรุ่น (15-24 ปี)**

ผู้ชาย	148.2
ผู้หญิง	97.5
กรุงเทพมหานคร	22.7
ภาคกลาง	64.9
ภาคเหนือ	35.2
ภาคตะวันออกเฉียงเหนือ	84.5
ภาคใต้	38.4

ที่มา : การสำรวจภาวะการทำงานของประชากร สำนักงานสถิติแห่งชาติ

# คณะผู้จัดทำ CD - ROM

หน่วยงานเจ้าของเรื่อง

กลุ่มสถิติแรงงาน  
สำนักสถิติเศรษฐกิจสังคมและประชาคม 1  
โทร. 0 2281 0333 ต่อ 1226

หน่วยงานผลิตและออกแบบ

กลุ่มบูรณาการข้อมูลสถิติ  
สำนักสถิติพยากรณ์  
โทร. 0 2281 0333 ต่อ 1415 - 1418



*ตารางสถิติในรูป Format Excel*

*Statistical Tables are in the Excel Format*



*ทั้งราชอาณาจักร*  
*Whole Kingdom*

## ตารางสถิติในรูปแบบ Format Excel ที่พระราชอาณาจักร

- ตารางที่ 1 จำนวนประชากร จำแนกตามกลุ่มอายุ สถานภาพแรงงาน
- ตารางที่ 2 จำนวนประชากรอายุ 15 ปี ขึ้นไป จำแนกตามสถานภาพสมรส สถานภาพแรงงาน
- ตารางที่ 3 จำนวนประชากรอายุ 15 ปีขึ้นไป จำแนกตามระดับการศึกษาที่สำเร็จ สถานภาพแรงงาน
- ตารางที่ 4 ผู้มีงานทำ จำแนกตามระดับการศึกษาที่สำเร็จ อาชีพ
- ตารางที่ 5 ผู้มีงานทำ จำแนกตามระดับการศึกษาที่สำเร็จ อุตสาหกรรม
- ตารางที่ 6 ผู้มีงานทำ จำแนกตามสถานภาพการทำงาน อาชีพ
- ตารางที่ 7 ผู้มีงานทำ จำแนกตามสถานภาพการทำงาน อุตสาหกรรม
- ตารางที่ 8 ผู้มีงานทำ จำแนกตามอาชีพ จำนวนชั่วโมงทำงานต่อสัปดาห์ การมีเวลาเหลือพอที่จะทำงานเพิ่มขึ้น
- ตารางที่ 9 ผู้มีงานทำ จำแนกตามอุตสาหกรรม จำนวนชั่วโมงทำงานต่อสัปดาห์ การมีเวลาเหลือพอที่จะทำงานเพิ่มขึ้น
- ตารางที่ 10 ผู้มีงานทำ จำแนกตามสถานภาพการทำงาน จำนวนชั่วโมงทำงานต่อสัปดาห์ การมีเวลาเหลือพอที่จะทำงานเพิ่มขึ้น
- ตารางที่ 11 ผู้มีงานทำ จำแนกตามกลุ่มอายุ ชั่วโมงการทำงานต่อสัปดาห์ การมีเวลาเหลือพอที่จะทำงานเพิ่มขึ้น
- ตารางที่ 12 จำนวนผู้ว่างงาน ที่หางานทำ จำแนกตามระยะเวลาที่หางานทำ ระดับการศึกษาที่สำเร็จ
- ตารางที่ 13 จำนวนผู้ว่างงาน ที่เคยทำงานมาก่อน จำแนกอาชีพที่ทำครั้งสุดท้าย อุตสาหกรรมที่ทำครั้งสุดท้าย
- ตารางที่ 14 ลูกจ้าง จำแนกตามค่าจ้างเฉลี่ย ผลประโยชน์อื่นๆ ที่ได้รับ อุตสาหกรรม
- ตารางที่ 15 ลูกจ้างเอกชน จำแนกตามค่าจ้างเฉลี่ย ผลประโยชน์อื่นๆ ที่ได้รับ อุตสาหกรรม
- ตารางที่ 16 ลูกจ้างรัฐบาล จำแนกตามค่าจ้างเฉลี่ย ผลประโยชน์อื่นๆ ที่ได้รับ อุตสาหกรรม
- ตารางที่ 17 ลูกจ้าง จำแนกตาม อาชีพ ระดับของรายได้
- ตารางที่ 18 ลูกจ้าง จำแนกตาม อุตสาหกรรม ระดับของรายได้

กรุงเทพมหานคร  
Bangkok

## ตารางสถิติในรูปแบบ Format Excel กรุงเทพมหานคร

- ตารางที่ 1 จำนวนประชากร จำแนกตามกลุ่มอายุ สถานภาพแรงงาน
- ตารางที่ 2 จำนวนประชากรอายุ 15 ปี ขึ้นไป จำแนกตามสถานภาพสมรส สถานภาพแรงงาน
- ตารางที่ 3 จำนวนประชากรอายุ 15 ปีขึ้นไป จำแนกตามระดับการศึกษาที่สำเร็จ สถานภาพแรงงาน
- ตารางที่ 4 ผู้มีงานทำ จำแนกตามระดับการศึกษาที่สำเร็จ อาชีพ
- ตารางที่ 5 ผู้มีงานทำ จำแนกตามระดับการศึกษาที่สำเร็จ อุตสาหกรรม
- ตารางที่ 6 ผู้มีงานทำ จำแนกตามสถานภาพการทำงาน อาชีพ
- ตารางที่ 7 ผู้มีงานทำ จำแนกตามสถานภาพการทำงาน อุตสาหกรรม
- ตารางที่ 8 ผู้มีงานทำ จำแนกตามอาชีพ จำนวนชั่วโมงทำงานต่อสัปดาห์ การมีเวลาเหลือพอที่จะทำงานเพิ่มขึ้น
- ตารางที่ 9 ผู้มีงานทำ จำแนกตามอุตสาหกรรม จำนวนชั่วโมงทำงานต่อสัปดาห์ การมีเวลาเหลือพอที่จะทำงานเพิ่มขึ้น
- ตารางที่ 10 ผู้มีงานทำ จำแนกตามสถานภาพการทำงาน จำนวนชั่วโมงทำงานต่อสัปดาห์ การมีเวลาเหลือพอที่จะทำงานเพิ่มขึ้น
- ตารางที่ 11 ผู้มีงานทำ จำแนกตามกลุ่มอายุ ชั่วโมงการทำงานต่อสัปดาห์ การมีเวลาเหลือพอที่จะทำงานเพิ่มขึ้น
- ตารางที่ 12 จำนวนผู้ว่างงาน ที่หางานทำ จำแนกตามระยะเวลาที่หางานทำ ระดับการศึกษาที่สำเร็จ
- ตารางที่ 13 จำนวนผู้ว่างงาน ที่เคยทำงานมาก่อน จำแนกอาชีพที่ทำครั้งสุดท้าย อุตสาหกรรมที่ทำครั้งสุดท้าย
- ตารางที่ 14 ลูกจ้าง จำแนกตามค่าจ้างเฉลี่ย ผลประโยชน์อื่นๆ ที่ได้รับ อุตสาหกรรม
- ตารางที่ 15 ลูกจ้างเอกชน จำแนกตามค่าจ้างเฉลี่ย ผลประโยชน์อื่นๆ ที่ได้รับ อุตสาหกรรม
- ตารางที่ 16 ลูกจ้างรัฐบาล จำแนกตามค่าจ้างเฉลี่ย ผลประโยชน์อื่นๆ ที่ได้รับ อุตสาหกรรม
- ตารางที่ 17 ลูกจ้าง จำแนกตาม อาชีพ ระดับของรายได้
- ตารางที่ 18 ลูกจ้าง จำแนกตาม อุตสาหกรรม ระดับของรายได้

ภาคกลาง  
*Central Region*

## ตารางสถิติในรูปแบบ Format Excel ภาคกลาง

- ตารางที่ 1 จำนวนประชากร จำแนกตามกลุ่มอายุ สถานภาพแรงงาน
- ตารางที่ 2 จำนวนประชากรอายุ 15 ปี ขึ้นไป จำแนกตามสถานภาพสมรส สถานภาพแรงงาน
- ตารางที่ 3 จำนวนประชากรอายุ 15 ปีขึ้นไป จำแนกตามระดับการศึกษาที่สำเร็จ สถานภาพแรงงาน
- ตารางที่ 4 ผู้มีงานทำ จำแนกตามระดับการศึกษาที่สำเร็จ อาชีพ
- ตารางที่ 5 ผู้มีงานทำ จำแนกตามระดับการศึกษาที่สำเร็จ อุตสาหกรรม
- ตารางที่ 6 ผู้มีงานทำ จำแนกตามสถานภาพการทำงาน อาชีพ
- ตารางที่ 7 ผู้มีงานทำ จำแนกตามสถานภาพการทำงาน อุตสาหกรรม
- ตารางที่ 8 ผู้มีงานทำ จำแนกตามอาชีพ จำนวนชั่วโมงทำงานต่อสัปดาห์ การมีเวลาเหลือพอที่จะทำงานเพิ่มขึ้น
- ตารางที่ 9 ผู้มีงานทำ จำแนกตามอุตสาหกรรม จำนวนชั่วโมงทำงานต่อสัปดาห์ การมีเวลาเหลือพอที่จะทำงานเพิ่มขึ้น
- ตารางที่ 10 ผู้มีงานทำ จำแนกตามสถานภาพการทำงาน จำนวนชั่วโมงทำงานต่อสัปดาห์ การมีเวลาเหลือพอที่จะทำงานเพิ่มขึ้น
- ตารางที่ 11 ผู้มีงานทำ จำแนกตามกลุ่มอายุ ชั่วโมงการทำงานต่อสัปดาห์ การมีเวลาเหลือพอที่จะทำงานเพิ่มขึ้น
- ตารางที่ 12 จำนวนผู้ว่างงาน ที่หางานทำ จำแนกตามระยะเวลาที่หางานทำ ระดับการศึกษาที่สำเร็จ
- ตารางที่ 13 จำนวนผู้ว่างงาน ที่เคยทำงานมาก่อน จำแนกอาชีพที่ทำครั้งสุดท้าย อุตสาหกรรมที่ทำครั้งสุดท้าย
- ตารางที่ 14 ลูกจ้าง จำแนกตามค่าจ้างเฉลี่ย ผลประโยชน์อื่นๆ ที่ได้รับ อุตสาหกรรม
- ตารางที่ 15 ลูกจ้างเอกชน จำแนกตามค่าจ้างเฉลี่ย ผลประโยชน์อื่นๆ ที่ได้รับ อุตสาหกรรม
- ตารางที่ 16 ลูกจ้างรัฐบาล จำแนกตามค่าจ้างเฉลี่ย ผลประโยชน์อื่นๆ ที่ได้รับ อุตสาหกรรม
- ตารางที่ 17 ลูกจ้าง จำแนกตาม อาชีพ ระดับของรายได้
- ตารางที่ 18 ลูกจ้าง จำแนกตาม อุตสาหกรรม ระดับของรายได้

ภาคเหนือ  
*Northern Region*

## ตารางสถิติในรูปแบบ Format Excel ภาคเหนือ

- ตารางที่ 1 จำนวนประชากร จำแนกตามกลุ่มอายุ สถานภาพแรงงาน
- ตารางที่ 2 จำนวนประชากรอายุ 15 ปี ขึ้นไป จำแนกตามสถานภาพสมรส สถานภาพแรงงาน
- ตารางที่ 3 จำนวนประชากรอายุ 15 ปีขึ้นไป จำแนกตามระดับการศึกษาที่สำเร็จ สถานภาพแรงงาน
- ตารางที่ 4 ผู้มีงานทำ จำแนกตามระดับการศึกษาที่สำเร็จ อาชีพ
- ตารางที่ 5 ผู้มีงานทำ จำแนกตามระดับการศึกษาที่สำเร็จ อุตสาหกรรม
- ตารางที่ 6 ผู้มีงานทำ จำแนกตามสถานภาพการทำงาน อาชีพ
- ตารางที่ 7 ผู้มีงานทำ จำแนกตามสถานภาพการทำงาน อุตสาหกรรม
- ตารางที่ 8 ผู้มีงานทำ จำแนกตามอาชีพ จำนวนชั่วโมงทำงานต่อสัปดาห์ การมีเวลาเหลือพอที่จะทำงานเพิ่มขึ้น
- ตารางที่ 9 ผู้มีงานทำ จำแนกตามอุตสาหกรรม จำนวนชั่วโมงทำงานต่อสัปดาห์ การมีเวลาเหลือพอที่จะทำงานเพิ่มขึ้น
- ตารางที่ 10 ผู้มีงานทำ จำแนกตามสถานภาพการทำงาน จำนวนชั่วโมงทำงานต่อสัปดาห์ การมีเวลาเหลือพอที่จะทำงานเพิ่มขึ้น
- ตารางที่ 11 ผู้มีงานทำ จำแนกตามกลุ่มอายุ ชั่วโมงการทำงานต่อสัปดาห์ การมีเวลาเหลือพอที่จะทำงานเพิ่มขึ้น
- ตารางที่ 12 จำนวนผู้ว่างงาน ที่หางานทำ จำแนกตามระยะเวลาที่หางานทำ ระดับการศึกษาที่สำเร็จ
- ตารางที่ 13 จำนวนผู้ว่างงาน ที่เคยทำงานมาก่อน จำแนกอาชีพที่ทำครั้งสุดท้าย อุตสาหกรรมที่ทำครั้งสุดท้าย
- ตารางที่ 14 ลูกจ้าง จำแนกตามค่าจ้างเฉลี่ย ผลประโยชน์อื่นๆ ที่ได้รับ อุตสาหกรรม
- ตารางที่ 15 ลูกจ้างเอกชน จำแนกตามค่าจ้างเฉลี่ย ผลประโยชน์อื่นๆ ที่ได้รับ อุตสาหกรรม
- ตารางที่ 16 ลูกจ้างรัฐบาล จำแนกตามค่าจ้างเฉลี่ย ผลประโยชน์อื่นๆ ที่ได้รับ อุตสาหกรรม
- ตารางที่ 17 ลูกจ้าง จำแนกตาม อาชีพ ระดับของรายได้
- ตารางที่ 18 ลูกจ้าง จำแนกตาม อุตสาหกรรม ระดับของรายได้



ภาคตะวันออกเฉียงเหนือ  
*Northeastern Region*

## ตารางสถิติในรูปแบบ Format Excel ภาคตะวันออกเฉียงเหนือ

- ตารางที่ 1 จำนวนประชากร จำแนกตามกลุ่มอายุ สถานภาพแรงงาน
- ตารางที่ 2 จำนวนประชากรอายุ 15 ปีขึ้นไป จำแนกตามสถานภาพสมรส สถานภาพแรงงาน
- ตารางที่ 3 จำนวนประชากรอายุ 15 ปีขึ้นไป จำแนกตามระดับการศึกษาที่สำเร็จ สถานภาพแรงงาน
- ตารางที่ 4 ผู้มีงานทำ จำแนกตามระดับการศึกษาที่สำเร็จ อาชีพ
- ตารางที่ 5 ผู้มีงานทำ จำแนกตามระดับการศึกษาที่สำเร็จ อุตสาหกรรม
- ตารางที่ 6 ผู้มีงานทำ จำแนกตามสถานภาพการทำงาน อาชีพ
- ตารางที่ 7 ผู้มีงานทำ จำแนกตามสถานภาพการทำงาน อุตสาหกรรม
- ตารางที่ 8 ผู้มีงานทำ จำแนกตามอาชีพ จำนวนชั่วโมงทำงานต่อสัปดาห์ การมีเวลาเหลือพอที่จะทำงานเพิ่มขึ้น
- ตารางที่ 9 ผู้มีงานทำ จำแนกตามอุตสาหกรรม จำนวนชั่วโมงทำงานต่อสัปดาห์ การมีเวลาเหลือพอที่จะทำงานเพิ่มขึ้น
- ตารางที่ 10 ผู้มีงานทำ จำแนกตามสถานภาพการทำงาน จำนวนชั่วโมงทำงานต่อสัปดาห์ การมีเวลาเหลือพอที่จะทำงานเพิ่มขึ้น
- ตารางที่ 11 ผู้มีงานทำ จำแนกตามกลุ่มอายุ ชั่วโมงการทำงานต่อสัปดาห์ การมีเวลาเหลือพอที่จะทำงานเพิ่มขึ้น
- ตารางที่ 12 จำนวนผู้ว่างงาน ที่หางานทำ จำแนกตามระยะเวลาที่หางานทำ ระดับการศึกษาที่สำเร็จ และ เพศ
- ตารางที่ 13 จำนวนผู้ว่างงาน ที่เคยทำงานมาก่อน จำแนกอาชีพที่ทำครั้งสุดท้าย อุตสาหกรรมที่ทำครั้งสุดท้าย
- ตารางที่ 14 ลูกจ้าง จำแนกตามค่าจ้างเฉลี่ย ผลประโยชน์อื่นๆ ที่ได้รับ อุตสาหกรรม
- ตารางที่ 15 ลูกจ้างเอกชน จำแนกตามค่าจ้างเฉลี่ย ผลประโยชน์อื่นๆ ที่ได้รับ อุตสาหกรรม
- ตารางที่ 16 ลูกจ้างรัฐบาล จำแนกตามค่าจ้างเฉลี่ย ผลประโยชน์อื่นๆ ที่ได้รับ อุตสาหกรรม
- ตารางที่ 17 ลูกจ้าง จำแนกตาม อาชีพ ระดับของรายได้
- ตารางที่ 18 ลูกจ้าง จำแนกตาม อุตสาหกรรม ระดับของรายได้

ภาคใต้  
*Southern Region*

## ตารางสถิติในรูป Format Excel ภาคใต้

- ตารางที่ 1 จำนวนประชากร จำแนกตามกลุ่มอายุ สถานภาพแรงงาน
- ตารางที่ 2 จำนวนประชากรอายุ 15 ปีขึ้นไป จำแนกตามสถานภาพสมรส สถานภาพแรงงาน
- ตารางที่ 3 จำนวนประชากรอายุ 15 ปีขึ้นไป จำแนกตามระดับการศึกษาที่สำเร็จ สถานภาพแรงงาน
- ตารางที่ 4 ผู้มีงานทำ จำแนกตามระดับการศึกษาที่สำเร็จ อาชีพ
- ตารางที่ 5 ผู้มีงานทำ จำแนกตามระดับการศึกษาที่สำเร็จ อุตสาหกรรม
- ตารางที่ 6 ผู้มีงานทำ จำแนกตามสถานภาพการทำงาน อาชีพ
- ตารางที่ 7 ผู้มีงานทำ จำแนกตามสถานภาพการทำงาน อุตสาหกรรม
- ตารางที่ 8 ผู้มีงานทำ จำแนกตามอาชีพ จำนวนชั่วโมงทำงานต่อสัปดาห์ การมีเวลาเหลือพอที่จะทำงานเพิ่มขึ้น
- ตารางที่ 9 ผู้มีงานทำ จำแนกตามอุตสาหกรรม จำนวนชั่วโมงทำงานต่อสัปดาห์ การมีเวลาเหลือพอที่จะทำงานเพิ่มขึ้น
- ตารางที่ 10 ผู้มีงานทำ จำแนกตามสถานภาพการทำงาน จำนวนชั่วโมงทำงานต่อสัปดาห์ การมีเวลาเหลือพอที่จะทำงานเพิ่มขึ้น
- ตารางที่ 11 ผู้มีงานทำ จำแนกตามกลุ่มอายุ ชั่วโมงการทำงานต่อสัปดาห์ การมีเวลาเหลือพอที่จะทำงานเพิ่มขึ้น
- ตารางที่ 12 จำนวนผู้ว่างงาน ที่หางานทำ จำแนกตามระยะเวลาที่หางานทำ ระดับการศึกษาที่สำเร็จ
- ตารางที่ 13 จำนวนผู้ว่างงาน ที่เคยทำงานมาก่อน จำแนกอาชีพที่ทำครั้งสุดท้าย อุตสาหกรรมที่ทำครั้งสุดท้าย
- ตารางที่ 14 ลูกจ้าง จำแนกตามค่าจ้างเฉลี่ย ผลประโยชน์อื่นๆ ที่ได้รับ อุตสาหกรรม
- ตารางที่ 15 ลูกจ้างเอกชน จำแนกตามค่าจ้างเฉลี่ย ผลประโยชน์อื่นๆ ที่ได้รับ อุตสาหกรรม
- ตารางที่ 16 ลูกจ้างรัฐบาล จำแนกตามค่าจ้างเฉลี่ย ผลประโยชน์อื่นๆ ที่ได้รับ อุตสาหกรรม
- ตารางที่ 17 ลูกจ้าง จำแนกตาม อาชีพ ระดับของรายได้
- ตารางที่ 18 ลูกจ้าง จำแนกตาม อุตสาหกรรม ระดับของรายได้