

# การสำรวจภาวะการทำงานของประชากร

## ทั่วราชอาณาจักร

ไตรมาสที่ 1 : มกราคม-มีนาคม 2551



THE LABOR FORCE SURVEY

WHOLE KINGDOM

QUARTER 1 : JANUARY-MARCH 2008



S2013F5100Q01000B1



สำนักงานสถิติแห่งชาติ  
NATIONAL STATISTICAL OFFICE

สำนักงานสถิติแห่งชาติ

กระทรวงเทคโนโลยีสารสนเทศและการสื่อสาร

NATIONAL STATISTICAL OFFICE

MINISTRY OF INFORMATION AND COMMUNICATION TECHNOLOGY

## สารบัญ

### คำนำ

บทสรุปสำหรับผู้บริหาร

สารบัญแผนภูมิ

สารบัญตาราง

### บทที่ 1 บทนำ

- ❖ ความเป็นมาและวัตถุประสงค์
- ❖ คุ้มครอง
- ❖ สัปดาห์แห่งการสำรวจ
- ❖ คำอธิบายศัพท์ แนวคิด คำจำกัดความ

### บทที่ 2 ผลการสำรวจที่สำคัญ

- ❖ ลักษณะของกำลังแรงงาน
- ❖ การมีส่วนร่วมในกำลังแรงงาน
- ❖ กำลังแรงงานที่เป็นผู้มีงานทำ
- ❖ การว่างงาน
- ❖ ลักษณะของกำลังแรงงานที่ว่างงาน
- ❖ ชั่วโมงทำงาน
- ❖ ค่าจ้างและเงินเดือน
- ❖ ผลประโยชน์เพิ่มเติม

### **ภาคผนวก**

- ✿ ภาคผนวก ก ระเบียบวิธี
- ✿ ภาคผนวก ข ตารางสถิติ
  - ✿ ทวีราชอาณาจักร
  - ✿ กรุงเทพมหานคร
  - ✿ ภาคกลาง
  - ✿ ภาคเหนือ
  - ✿ ภาคตะวันออกเฉียงเหนือ
  - ✿ ภาคใต้

### **คณะผู้จัดทำ CD-ROM หน่วยงานที่เผยแพร่**

#### **ตารางสถิติในรูปแบบ Format Excel**

- ✿ ทวีราชอาณาจักร
- ✿ กรุงเทพมหานคร
- ✿ ภาคกลาง
- ✿ ภาคเหนือ
- ✿ ภาคตะวันออกเฉียงเหนือ
- ✿ ภาคใต้

**หน่วยงานที่เผยแพร่**

สำนักสถิติพยากรณ์  
สำนักงานสถิติแห่งชาติ  
ถนนหลานหลวง เขตป้อมปราบศัตรูพ่าย กทม. 10100  
โทร. 0 2281 0333 ต่อ 1413  
โทรสาร 0 2282 5861  
ไปรษณีย์อิเล็กทรอนิกส์ : [binfopub@nso.go.th](mailto:binfopub@nso.go.th)

**Distributed by**

Statistical Forecasting Bureau,  
National Statistical Office,  
Larn Luang Rd., Bangkok 10100, THAILAND.  
Tel. +66 2281 0333 ext. 1413  
Fax: +66 2282 5861  
E-mail: [binfopub@nso.go.th](mailto:binfopub@nso.go.th)

**ปีที่พิมพ์**

2551

**Published**

2008

## คำนำ

สำนักงานสถิติแห่งชาติ ได้เริ่มจัดทำโครงการสำรวจภาวะการทำงานของประชากร ตั้งแต่ พ.ศ. 2506 ในช่วง พ.ศ. 2514-2526 ได้ทำการสำรวจปีละ 2 รอบ โดยรอบแรกเป็นการสำรวจนอกฤดูการเกษตรระหว่างเดือนมกราคมถึงเดือนมีนาคม รอบที่ 2 เป็นการสำรวจในฤดูการเกษตรระหว่างเดือนกรกฎาคมถึงเดือนกันยายน และช่วง พ.ศ. 2527-2540 ทำการสำรวจเป็นปีละ 3 รอบ คือ รอบที่ 1 สำรวจในเดือนกุมภาพันธ์ รอบที่ 2 สำรวจในเดือนพฤษภาคม รอบที่ 3 สำรวจในเดือนสิงหาคม และช่วง พ.ศ. 2541-2543 ทำการสำรวจเพิ่มอีก 1 รอบ เป็นรอบที่ 4 ในเดือนพฤศจิกายน ซึ่งทำให้ได้ข้อมูลเป็นรายไตรมาส

เพื่อสนองความต้องการใช้ข้อมูลในระดับจังหวัด สำนักงานสถิติแห่งชาติ ได้ขยายขนาดตัวอย่างและนำเสนอข้อมูลเป็นระดับจังหวัด ทั้งนี้ตั้งแต่ พ.ศ. 2537 เป็นต้นมา

สำหรับการสำรวจตั้งแต่ พ.ศ. 2544 เป็นต้นไป ได้ดำเนินการสำรวจเป็นรายเดือนแล้วนำข้อมูล 3 เดือนรวมกันเพื่อเสนอข้อมูลเป็นรายไตรมาส และได้มีการปรับอายุผู้อยู่ในกำลังแรงงานจาก 13 ปีขึ้นไปเป็น 15 ปีขึ้นไป เพื่อให้สอดคล้องกับกฎหมายการใช้แรงงานเด็ก ปรับปรุงการจัดจำแนกประเภทของอาชีพ อุตสาหกรรม และสถานภาพการทำงาน ให้สอดคล้องกับมาตรฐานสากล เพื่อให้สามารถเปรียบเทียบข้อมูลกันได้ และปรับเขตการปกครองจากเดิมเขตสุขาภิบาลถูกนำเสนอรวมเป็นนอกเขตเทศบาล มารวมเป็นในเขตเทศบาล ตามพระราชบัญญัติเปลี่ยนแปลงฐานะของสุขาภิบาลเป็นเทศบาล พ.ศ. 2542

รายงานผลการสำรวจฉบับนี้ เป็นรายงานผลการสำรวจภาวะการทำงานของประชากร ฉบับที่ 125 ไตรมาสที่ 1 ซึ่งได้ดำเนินการสำรวจในเดือนมกราคม – มีนาคม 2551

เนื่องจากข้อมูลที่น่าเสนอในรายงานฉบับนี้ได้มาจากการสำรวจด้วยระเบียบวิธีตัวอย่าง ซึ่งอาจจะมี ความคลาดเคลื่อนจากการเลือกตัวอย่างและความคลาดเคลื่อนอื่นๆ รวมอยู่ด้วย จึงขอให้ผู้ใช้ข้อมูลได้คำนึงถึงเรื่องนี้ในการใช้ตัวเลขด้วย

## **PREFACE**

The Labor Force Survey has been undertaken by the National Statistical Office since 1963. Beginning in 1971, two rounds of the survey for the whole kingdom had been conducted each year, the first round enumeration was held during January-March coinciding with the non-agricultural season and the second round during July-September coinciding with the agricultural season. From 1984-1997, the survey has been conducted 3 rounds a year. And since 1998, the fourth rounds of the survey for the whole kingdom has been conducted additionally. Since then, the Labor Force Survey has been undertaken 4 rounds a year; the first round in February, the second in May, the third and the fourth round in August and November respectively.

Commencing from survey in 1994, the National Statistical Office has expanded the sample size to serve the requirement of data at provincial level.

In the year of 2001 the survey was conducted monthly, and the survey data of three months were combined to present the quarterly data. The age of persons in labor force were changed from 13 years of age and over to 15 years of age and over in order to agree with the child labor law. The international standard of classification in occupation, industry and status of employment were adopted, and area of local administration which the former sanitary district were included in non-municipal area were presently included in municipal area.

This publication presents the results of the Labor Force Survey conducted in January–March 2008. It is the one hundredth and twenty-five in this series of reports.

The published figures should be utilized with full awareness that the survey was based on the sample estimates, and would be subject to both sampling and non-sampling errors.

## บทสรุปสำหรับผู้บริหาร

สำนักงานสถิติแห่งชาติ ได้สำรวจภาวะการทำงาน ของประชากรไตรมาสที่ 1 พ.ศ. 2551 พบว่า เป็นผู้ที่มีอายุ ตั้งแต่ 15 ปีขึ้นไป 51.41 ล้านคน เป็นผู้อยู่ในกำลังแรงงาน 36.69 ล้านคน (ประกอบด้วย ผู้มีงานทำ 35.82 ล้านคน ผู้ว่างงาน 0.61 ล้านคน ผู้รอฤดูกาล 0.26 ล้านคน) และผู้อยู่นอกกำลังแรงงานอีก 14.72 ล้านคน

แผนผังการจำแนกประชากรตามสถานภาพแรงงาน การสำรวจภาวะการทำงานของประชากร ไตรมาสที่ 1 พ.ศ. 2551

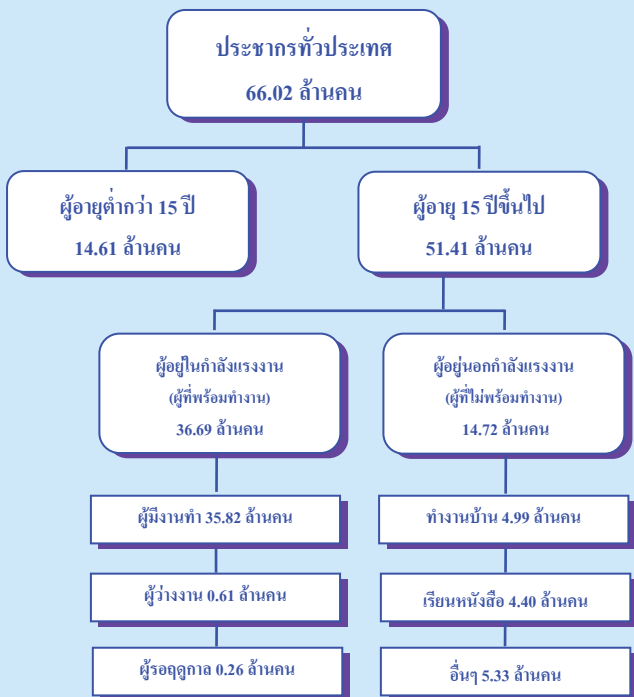

ผลการสำรวจในไตรมาสที่ 1 พ.ศ. 2551 ผู้มีงานทำทั้งสิ้น 35.82 ล้านคน เมื่อเปรียบเทียบกับช่วงเวลาเดียวกัน ผู้มีงานทำเพิ่มขึ้น 5.7 แสนคน (จาก 35.25 ล้านคน เป็น 35.82 ล้านคน) ถ้าพิจารณาตามสาขาอุตสาหกรรมที่สำคัญต่าง ๆ พบว่า ผู้มีงานทำในภาคเกษตรกรรมเพิ่มขึ้นประมาณ 5 หมื่นคน (จาก 12.75 ล้านคน เป็น 12.80 ล้านคน) ส่วนผู้มีงานทำนอกภาคเกษตรกรรมเพิ่มขึ้นประมาณ 5.2 แสนคน (จาก 22.50 ล้านคน เป็น 23.02 ล้านคน) โดยเพิ่มขึ้นในสาขาขายส่ง/ขายปลีก 1.4 แสนคน สาขาขนส่ง 7 หมื่นคน สาขาการบริหารราชการและการป้องกันประเทศ สาขาอสังหาริมทรัพย์ ธุรกิจให้เช่า และสาขาการบริการชุมชน สังคม และส่วนบุคคลเพิ่มขึ้นใกล้เคียงกันประมาณ 5 หมื่นคน สาขาการศึกษา 4 หมื่นคน ที่เหลืออยู่ในสาขาอื่น ๆ

แผนภูมิที่ 1 เปรียบเทียบผู้มีงานทำไตรมาสที่ 1 พ.ศ. 2550 กับ พ.ศ. 2551

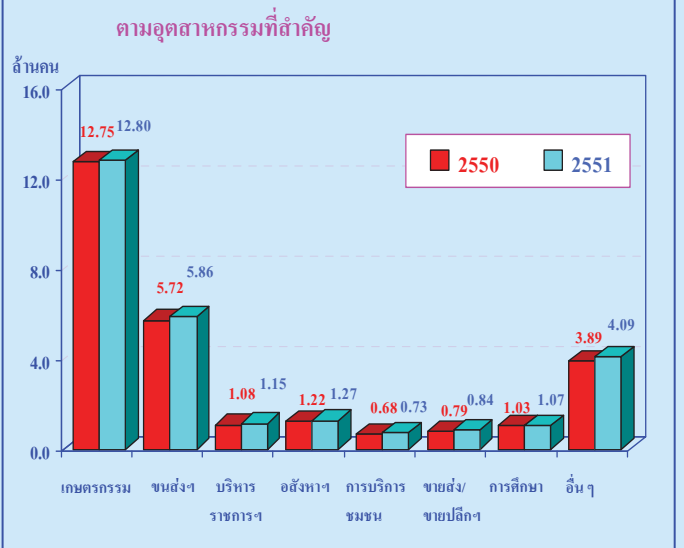

เมื่อพิจารณาชั่วโมงทำงานต่อวันของผู้มีงานทำ ในไตรมาสที่ 1 พ.ศ. 2551 พบว่า ผู้มีงานทำส่วนใหญ่จะทำงานตั้งแต่ 7 ชั่วโมงขึ้นไปต่อวัน ซึ่งถือได้ว่าเป็นผู้ทำงานเต็มวันในเรื่องชั่วโมงทำงาน มีจำนวน 28.38 ล้านคน หรือร้อยละ 79.2 ของผู้มีงานทำทั้งสิ้น สำหรับผู้ที่ทำงานน้อยกว่า 7 ชั่วโมงต่อวัน

แผนภูมิที่ 2 เปรียบเทียบผู้มีงานทำ จำแนกตามชั่วโมงทำงาน/วัน พ.ศ. 2550 กับ พ.ศ. 2551

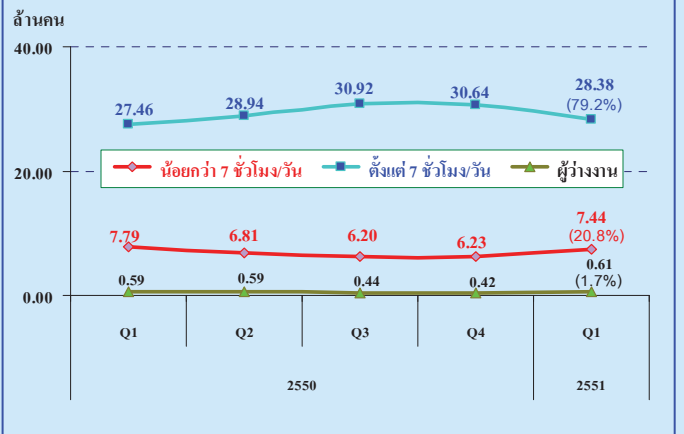

มีจำนวน 7.44 ล้านคน หรือร้อยละ 20.8 หากนำมาเปรียบเทียบกับช่วงเวลาเดียวกันของปีที่แล้ว จะเห็นว่าจำนวนของผู้ที่ทำงานตั้งแต่ 7 ชั่วโมงขึ้นไปต่อวัน มีจำนวนเพิ่มขึ้น ประมาณ 9.2 แสนคน และผู้มีงานทำที่ทำงานน้อยกว่า 7 ชั่วโมงต่อวัน มีจำนวนลดลง 3.5 แสนคน

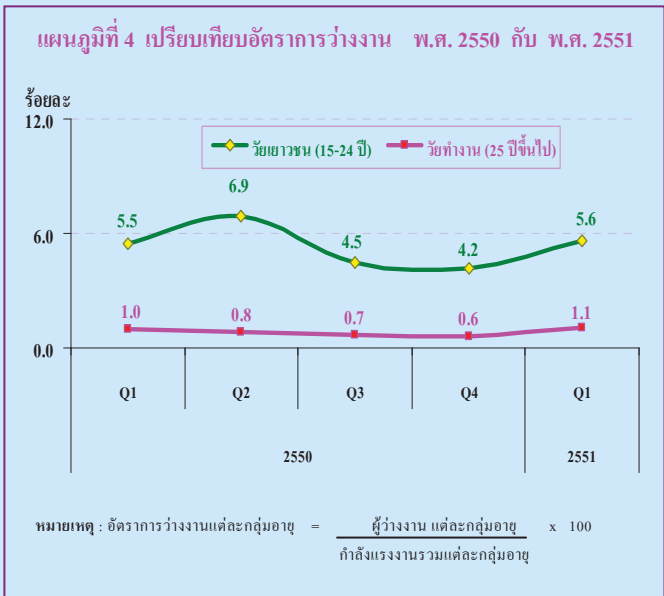
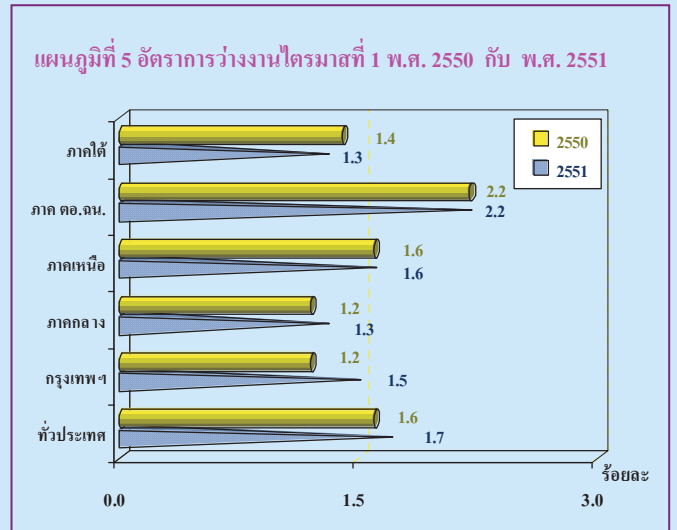
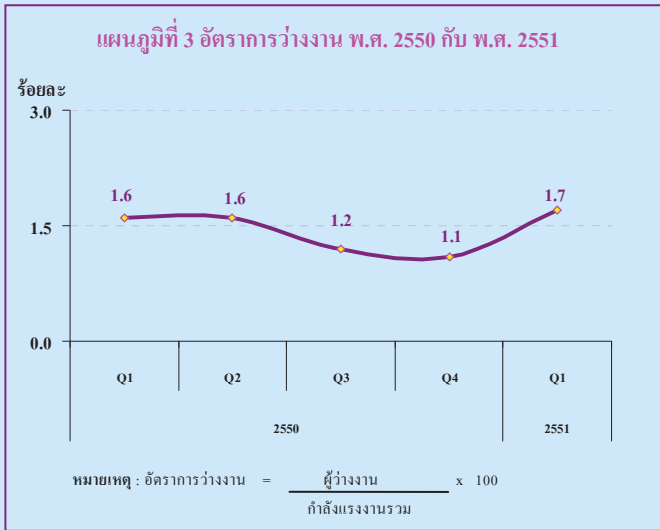

สำหรับผู้ว่างงาน ตามระดับการศึกษาที่สำเร็จ ใน ไตรมาสที่ 1 พ.ศ. 2551 พบว่า ผู้ที่จบการศึกษาในระดับมัธยมศึกษาตอนต้นมีอัตราการว่างงานสูงสุด คิดเป็นร้อยละ 2.7 รองลงมาเป็นผู้มีการศึกษาในระดับอุดมศึกษาร้อยละ 2.2 ระดับมัธยมศึกษาตอนปลายร้อยละ 2.1 ผู้ไม่มีการศึกษาและต่ำกว่าประถมศึกษาร้อยละ 1.9 และระดับประถมศึกษา ร้อยละ 1.7 ตามลำดับ

สำหรับจำนวนผู้ว่างงานในไตรมาสที่ 1 พ.ศ. 2551 มีจำนวนทั้งสิ้น 6.1 แสนคน หรือคิดเป็นอัตราการว่างงานร้อยละ 1.7 หากพิจารณาการว่างงานในแต่ละกลุ่มอายุ พบว่า กลุ่มเยาวชน (อายุ 15-24 ปี) มีจำนวน 2.7 แสนคน หรือคิดเป็นอัตราการว่างงานร้อยละ 5.6 และกลุ่มวัยทำงาน (อายุ 25 ปีขึ้นไป) จำนวน 3.4 แสนคน มีอัตราการว่างงานร้อยละ 1.1

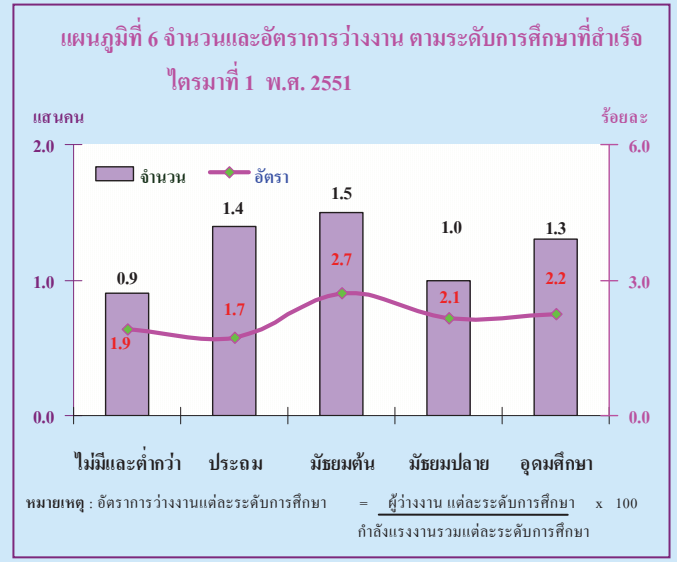

เห็นได้ว่าการว่างงานในกลุ่มวัยเยาวชนมีจำนวนมาก กว่ากลุ่มอายุอื่นๆ เนื่องจากส่วนใหญ่เป็นผู้เพิ่งจบการศึกษาใหม่ ทำให้โอกาสการบรรจุเข้าทำงานมีน้อยกว่าและยังขาดประสบการณ์ในการหางานทำมากกว่ากลุ่มอายุอื่น ๆ

ถ้าเปรียบเทียบเป็นรายภาค ภาคตะวันออกเฉียงเหนือ มีอัตราการว่างงานสูงที่สุดร้อยละ 2.2 รองลงมาเป็นภาคเหนือ ร้อยละ 1.6 กรุงเทพมหานครร้อยละ 1.5 ภาคกลางและภาคใต้ เท่ากันคือร้อยละ 1.3



สำหรับผู้ว่างงานตามประสบการณ์การทำงาน ในไตรมาสที่ 1 พ.ศ. 2551 พบว่า จากจำนวนผู้ว่างงาน 6.1 แสนคน เป็นผู้ที่ไม่เคยทำงานมาก่อน 1.6 แสนคนและผู้ที่เคยทำงานมาก่อน 4.5 แสนคน สำหรับผู้ว่างงานที่เคยทำงานมาก่อน เป็นผู้ว่างงานประกอบด้วยภาคเกษตรกรรม 1.3 แสนคน และนอกภาคเกษตรกรรม 3.2 แสนคน ซึ่งเป็น ภาคการผลิต 1.1 แสนคน และภาคการบริการ 2.1 แสนคน

สำหรับการว่างงานในไตรมาสที่ 1 พ.ศ. 2551 มีจำนวนเพิ่มขึ้น 1.8 หมื่นคน หรือเพิ่มขึ้นร้อยละ 0.1 เมื่อเปรียบเทียบกับช่วงเวลาเดียวกันกับปีที่แล้ว โดยภาคตะวันออกเฉียงเหนือมีอัตราการว่างงานสูงสุดร้อยละ 2.2

ในจำนวนผู้ว่างงานเหล่านี้ เห็นได้ว่าเป็นการว่างงานในกลุ่มผู้ที่จบการศึกษาในระดับกลางและสูงค่อนข้างมาก โดยเป็นผู้จบระดับมัธยมศึกษา 2.5 แสนคน และเป็นผู้ที่จบในระดับอุดมศึกษา 1.3 แสนคน

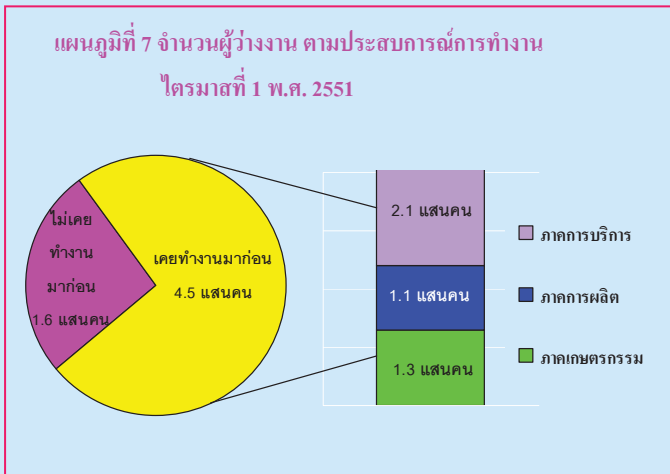

ดังนั้นภาวะการทำงานของประชากร ในไตรมาสที่ 1 พ.ศ. 2551 ผู้มีงานทำทั้งสิ้น 35.82 ล้านคน มีจำนวนผู้ทำงานเพิ่มขึ้น 5.7 แสนคน หรือเพิ่มขึ้นร้อยละ 1.6 เมื่อเปรียบเทียบกับช่วงเวลาเดียวกันกับปีที่แล้ว โดยทำงานนอกภาคเกษตรกรรม 23.02 ล้านคน หรือคิดเป็นร้อยละ 64.3 และในภาคเกษตรกรรม 12.80 ล้านคน คิดเป็นร้อยละ 35.7

เมื่อพิจารณาถึง ชั่วโมงการทำงาน มีจำนวนผู้ทำงานตั้งแต่ 7 ชั่วโมง/วัน 28.38 ล้านคน และทำงานน้อยกว่า 7 ชั่วโมง/วัน 7.44 ล้านคน เมื่อเปรียบเทียบกับช่วงเวลาเดียวกันกับปีที่แล้ว จำนวนผู้ทำงานตั้งแต่ 7 ชั่วโมง/วันเพิ่มขึ้น 9.2 แสนคน และผู้ทำงานน้อยกว่า 7 ชั่วโมง/วันลดลง 3.5 แสนคน

## EXECUTIVE SUMMARY

The National Statistical Office has been surveyed the labor force in quarter 1: 2008 found 51.41 million persons 15 years old and over, 36.69 million were in the total labor force (35.82 million were employed, 0.61 million were unemployed and 0.26 million were seasonally inactive labor force) and 14.72 million were not in the labor force.

CHART OF POPULATION BY LABOR FORCE  
THE LABOR FORCE SURVEY, QUARTER 1 : 2008

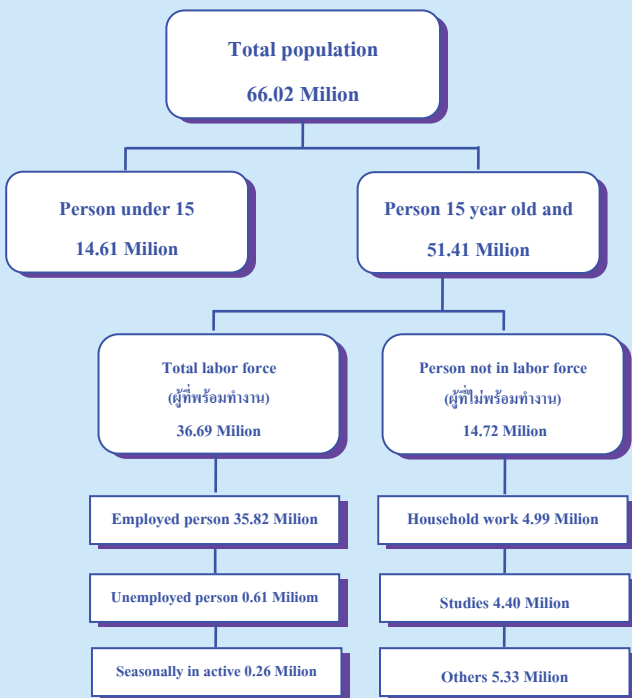

The labor force survey conducted in quarter 1: 2008, 35.82 million were employed. In the same period the labor force were employed increase 570,000 (from 35.25 million to 35.82 million) when considering each important industry found that the number of the employed persons in agriculture sector were increased about 50,000 ( from 12.75 million to 12.80 million). The number of the employed persons in non-agriculture sector were increased about 520,000 (from 22.50 million to 23.02 million) wholesale and retail trade 140,000, transport 70,000, public administration and defense sector, real estate renting and business activities sector and other community social and personal service activity sector increase share nearly 50,000, education sector 40,000 and the rest were in the other sector.

FIGURE 1 COMPARING NUMBER OF EMPLOYED PERSONS BETWEEN  
QUARTER 1 OF 2007 AND QUARTER 1 OF 2008 BY INDUSTRY

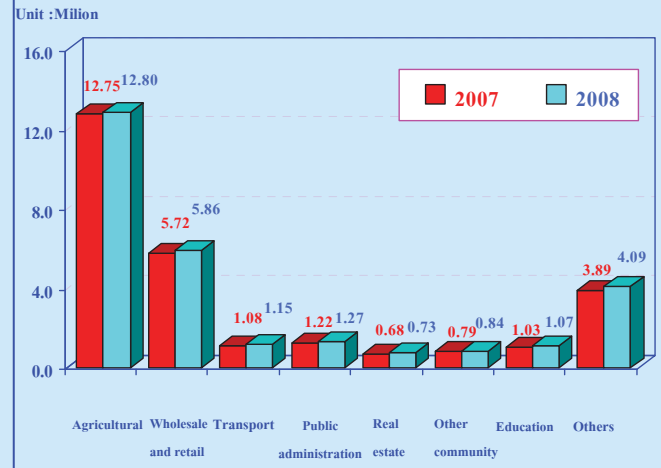

When considering employed persons work hour per day in quarter 1: 2008 found that the highest proportion of employed persons worked 7 hours and more per day assume that they had full time in work 28.38 persons or 79.2 per cent of the total labor force who were employed.

FIGURE 2 COMPARING NUMBER OF EMPLOYED PERSONS BETWEEN  
2007 AND 2008 BY HOURS WORKED PER DAY

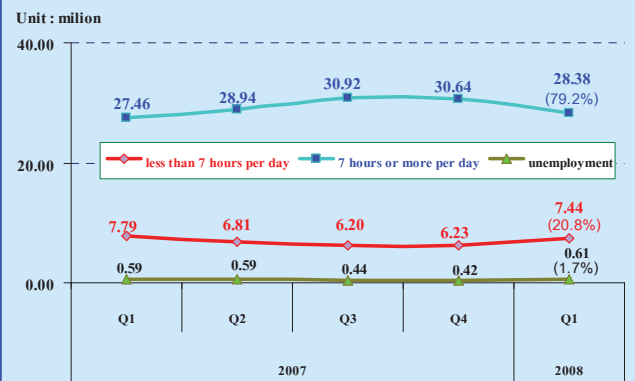

There were the employed persons who work less than 7 hours per day 7.44 million or 20.8 per cent. Compare with the same period last year found that the number of employed persons worked 7 hours and more per day were increased about 920,000 and the employed persons who work less than 7 hour per day were decreased 350,000.

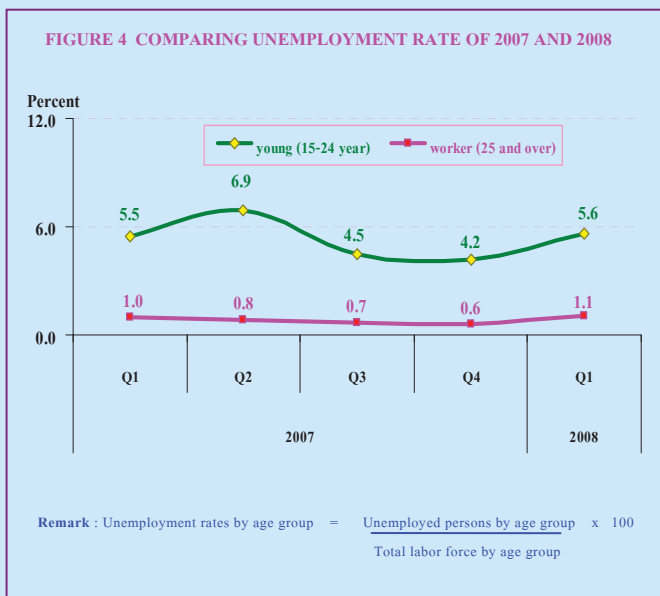
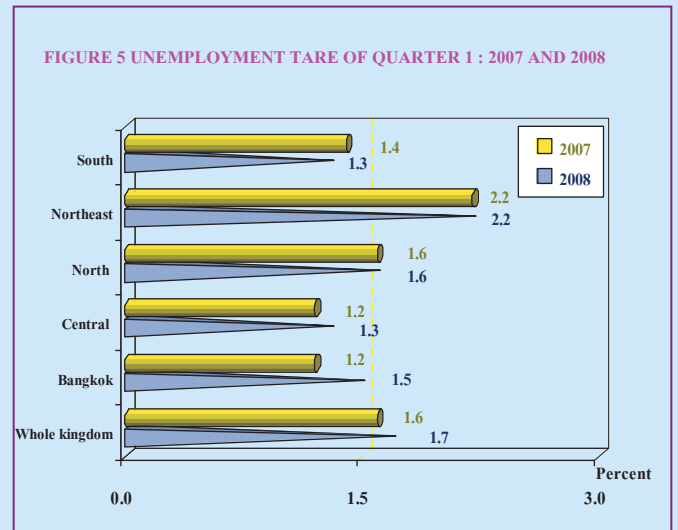
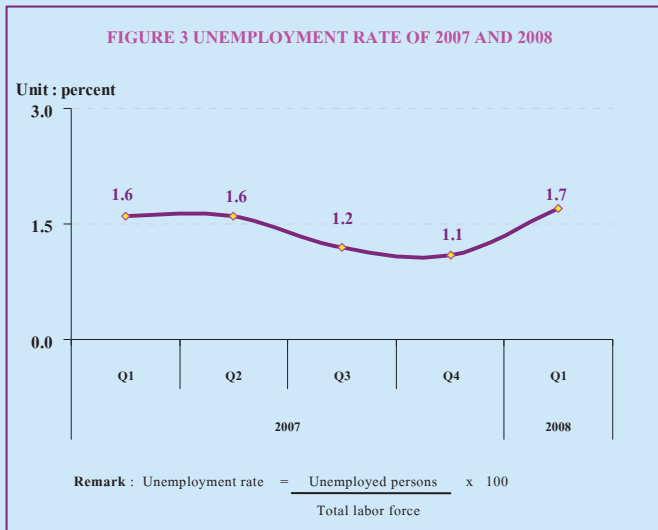

In quarter 1 : 2008 the total number of unemployed persons were 610,000 or 1.7 per cent of the unemployment rate. Considering for unemployed in each age group found that there were 270,000 in youth group (15 – 24 years old) or 5.6 per cent of the unemployment rate and there were 340,000 in worker group (25 years old and over) or 1.1 per cent of the unemployment rate.

The report represent the unemployed persons in youth group had more than each group because the highest proportion of youth group just graduate the opportunities to get in work were less than other and had less experience to get in work.

To compare in each region, in the Northeast had highest unemployment rate 2.2 per cent followed by the North 1.6 per cent, Bangkok 1.5 per cent, Central and the South share the same 1.3 per cent. For level of educational attainment of the unemployed persons found that the unemployment rate of persons attained lower secondary level highest were 2.7 per cent followed by the higher level 2.2 per cent, upper secondary level 2.1 per cent, less than elementary and none 1.9 per cent and elementary level 1.7 per cent respectively.

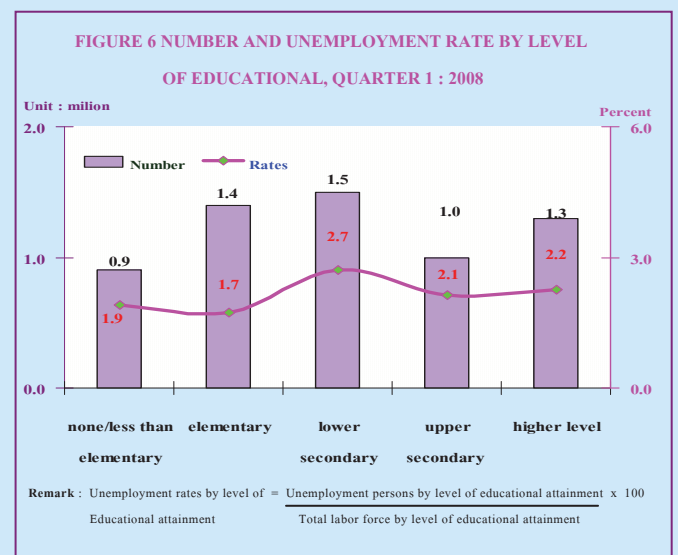

As for unemployed person by experience in work in quarter 1 : 2008 found that from the total unemployed 610,000 were ever worked 160,000 and had ever worked 450,000. The unemployed persons who had ever worked were in agriculture sector 130,000 and non – agriculture 320,000, were produce sector 110,000 and service sector 210,000.

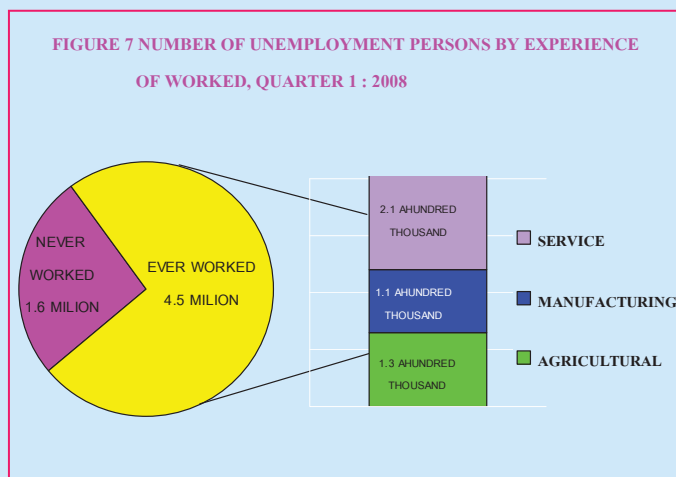

Therefore the labor force in quarter 1 : 2008, there were employed persons 35.82 million, 570,000 were increase or 1.6 per cent compare in the same period last year, non-agriculture sector 23.02 million or 64.3 per cent and agriculture sector 12.80 million or 35.7 per cent

When considering work hour there were the number of the persons who work 7 hours and over per day 28.38 million and the persons who work less than 7 hours per day 7.44 million when compare with the same period last year the number of the persons who work 7 hours and over per day were increased 920,000 and the persons who work less than 7 hours per day were decreased 350,000

For unemployment in quarter 1 :2008 the number of unemployed persons were increased 18,000 or 0.1 per cent compare with the same period last year, in the Northeast had the highest unemployment rate 2.2 per cent.

In these information about unemployment the highest proportion were middle level and high level, 250,000 were the secondary level and 130,000 were in higher level.

## สารบัญแผนภูมิ

- แผนภูมิ 1 จำนวนผู้มีงานทำ จำแนกตามภาค
- แผนภูมิ 2 อัตราการมีส่วนร่วมในกำลังแรงงาน จำแนกตามหมวดอายุ
- แผนภูมิ 3 อัตราการมีส่วนร่วมในกำลังแรงงาน จำแนกตามระดับการศึกษาที่สำเร็จ
- แผนภูมิ 4 ร้อยละของผู้มีงานทำ จำแนกตามสถานภาพการทำงาน
- แผนภูมิ 5 อัตราการว่างงาน จำแนกตามกลุ่มอายุ
- แผนภูมิ 6 อัตราการว่างงาน จำแนกตามระดับการศึกษา
- แผนภูมิ 7 ร้อยละของลูกจ้าง จำแนกตามระดับค่าจ้าง/เงินเดือน

## สารบัญตาราง

- ตาราง ก** จำนวนและอัตราร้อยละของประชากร จำแนกตามสถานภาพแรงงาน เพศ และเขตการปกครอง
- ตาราง ข** จำนวนและอัตราร้อยละของประชากร จำแนกตามสถานภาพแรงงาน เพศ ภาค และเขตการปกครอง
- ตาราง ค** อัตราการมีส่วนร่วมในกำลังแรงงาน จำแนกตามหมวดอายุ เพศ ภาค และเขตการปกครอง
- ตาราง ฉ** อัตราการมีส่วนร่วมในกำลังแรงงาน จำแนกตามสถานภาพสมรส เพศ และเขตการปกครอง
- ตาราง ง** อัตราการมีส่วนร่วมในกำลังแรงงาน จำแนกตามระดับการศึกษาที่สำเร็จ เพศ และเขตการปกครอง
- ตาราง จ** จำนวนและอัตราร้อยละของผู้มีงานทำ จำแนกตามสถานภาพทำงาน ภาค และเขตการปกครอง
- ตาราง ฉ** จำนวนและอัตราร้อยละของผู้มีงานทำ จำแนกตามหมวดอุตสาหกรรม ภาค และเขตการปกครอง
- ตาราง ช** จำนวนและอัตราร้อยละของผู้มีงานทำ จำแนกตามอาชีพ ภาค และเขตการปกครอง
- ตาราง ซ** จำนวนและอัตราร้อยละของผู้มีงานทำ จำแนกตามระดับการศึกษาที่สำเร็จ ภาค และเขตการปกครอง
- ตาราง ฅ** อัตราการว่างงาน ในไตรมาสที่ 1 เดือนมกราคม – มีนาคม พ.ศ.2551
- ตาราง ฎ** อัตราการว่างงาน จำแนกตามหมวดอายุ เพศ ภาค และเขตการปกครอง
- ตาราง ฏ** อัตราการว่างงาน จำแนกตามระดับการศึกษาที่สำเร็จ เพศ และเขตการปกครอง
- ตาราง ฐ** จำนวนและอัตราร้อยละของผู้ว่างงาน จำแนกตามระดับการศึกษาที่สำเร็จ เพศ และเขตการปกครอง
- ตาราง ฑ** จำนวนและอัตราร้อยละของผู้มีงานทำ จำแนกตามชั่วโมงทำงานต่อสัปดาห์
- ตาราง ท** จำนวนและอัตราร้อยละของลูกจ้าง จำแนกตามระดับค่าจ้าง/เงินเดือน เพศ และเขตการปกครอง
- ตาราง ฒ** จำนวนและอัตราร้อยละของลูกจ้าง ภาคเอกชนและภาครัฐบาล ที่ได้รับผลประโยชน์เพิ่มเติมจำแนกตามเพศ และเขตการปกครอง

# บทที่ 1

## บทนำ

### 1. ความเป็นมาและวัตถุประสงค์

สำนักงานสถิติแห่งชาติ ได้ทำการสำรวจภาวะการทำงานของประชากรทั่วประเทศอย่างต่อเนื่องเป็นประจำทุกปี เริ่มตั้งแต่ปี พ.ศ. 2506 โดยในช่วงแรกทำการสำรวจปีละ 2 รอบ และใน พ.ศ. 2527 ถึง พ.ศ. 2540 ได้ทำการสำรวจปีละ 3 รอบ โดยรอบที่ 1 ทำการสำรวจในเดือนกุมภาพันธ์ เป็นช่วงหน้าแล้งนอกฤดูการเกษตร รอบที่ 2 สำรวจในเดือนพฤษภาคม เป็นช่วงที่กำลังแรงงานใหม่ที่เพิ่งสำเร็จการศึกษาเริ่มเข้าสู่ตลาดแรงงาน รอบที่ 3 สำรวจในเดือนสิงหาคม เป็นช่วงฤดูการเกษตร และต่อมาใน พ.ศ. 2541 เป็นต้นมาได้เพิ่มการสำรวจอีก 1 รอบรวมเป็น 4 รอบ โดยทำการสำรวจในเดือนพฤศจิกายน ของทุกปี ซึ่งเป็นช่วงฤดูการเก็บเกี่ยวผลผลิตทางการเกษตร ทั้งนี้เพื่อเป็นการนำเสนอข้อมูลที่สะท้อนถึงภาวะการมีงานทำ การว่างงานและการประกอบกิจกรรมต่างๆ ของประชากรทั้งประเทศเป็นรายไตรมาสและต่อเนื่องครบทุกช่วงเวลาของปี

เนื่องจากความจำเป็นต้องใช้ข้อมูล เพื่อใช้ในการวางแผนและกำหนดนโยบายในระดับจังหวัดมีมากขึ้น สำนักงานสถิติแห่งชาติจึงได้กำหนดขนาดตัวอย่างเพิ่มขึ้นโดยเริ่มตั้งแต่ พ.ศ. 2537 ทั้งนี้เพื่อให้สามารถนำเสนอข้อมูลในระดับจังหวัดได้ โดยเสนอเฉพาะรอบการสำรวจของเดือนกุมภาพันธ์และเดือนสิงหาคมเท่านั้น การสำรวจรอบที่ 4 ในเดือนพฤศจิกายน พ.ศ. 2541 ซึ่งจัดทำเป็นครั้งแรกได้เสนอผลในระดับจังหวัดด้วยและตั้งแต่ปี พ.ศ. 2542 เป็นต้นมา ผลการสำรวจทั้ง 4 รอบได้เสนอผลในระดับจังหวัด

หลังจากเกิดภาวะวิกฤติทางเศรษฐกิจกลางปี 2540 ความต้องการใช้ข้อมูลเพื่อการวางแผนและกำหนดนโยบายด้านแรงงานมีมากขึ้นและเร่งด่วนขึ้นในปี 2544 จึงได้เริ่มดำเนินการสำรวจเป็นรายเดือนแล้ว นำข้อมูล 3 เดือนรวมกันเพื่อเสนอข้อมูลเป็นรายไตรมาส โดยข้อมูลที่สำคัญสามารถนำเสนอในระดับจังหวัด สำหรับข้อมูลของเดือนที่ตรงกับรอบการสำรวจเดิม คือข้อมูลเดือนกุมภาพันธ์ พฤษภาคม และสิงหาคม ได้จัดทำสรุปผลการสำรวจเฉพาะข้อมูลที่สำคัญเพื่อสามารถเปรียบเทียบกับข้อมูลแต่ละรอบของปีที่ผ่านมาได้ และการสำรวจตั้งแต่เดือนกันยายน 2544 เป็นต้นมา สามารถนำเสนอผลของการสำรวจเป็นรายเดือนทุกเดือน โดยสามารถเสนอผลในระดับภาคเท่านั้นเนื่องจากตัวอย่างไม่มากพอที่จะนำเสนอในระดับย่อยกว่านี้ และในขณะเดียวกันได้มีการปรับอายุผู้อยู่ในกำลังแรงงานจาก 13 ปีขึ้นไปเป็น 15 ปีขึ้นไป เพื่อให้สอดคล้องกับกฎหมายการใช้แรงงานเด็ก ปรับปรุงการจัดจำแนกประเภทของอาชีพ อุตสาหกรรมและสถานภาพการทำงานให้สอดคล้องกับมาตรฐานสากลในปัจจุบัน เพื่อให้สามารถเปรียบเทียบข้อมูลกันได้ ปรับเขตการปกครองจากเดิมเขตสุขาภิบาลถูกนำเสนอรวมเป็นนอกเขตเทศบาล มารวมเป็นในเขตเทศบาล เนื่องจากพระราชบัญญัติเปลี่ยนแปลงฐานะของสุขาภิบาลเป็นเทศบาล พ.ศ. 2542

วัตถุประสงค์ที่สำคัญของการสำรวจภาวะการทำงานของประชากรเพื่อประมาณจำนวนและลักษณะของกำลังแรงงานภายในประเทศและในจังหวัดต่าง ๆ ในแต่ละไตรมาสของข้อมูลสถิติที่ได้จากการสำรวจ

1. จำนวนประชากรในวัยทำงาน (อายุ 15 ปีขึ้นไป) และจำนวนประชากรนอกวัยทำงานจำแนกตามเพศ

2. จำนวนประชากรในวัยทำงาน จำแนกตามสถานภาพแรงงาน อายุ เพศ สถานภาพสมรส การศึกษาที่สำเร็จ

3. จำนวนผู้มีงานทำ จำแนกตามลักษณะที่น่าสนใจ เช่น อายุ เพศ การศึกษาที่สำเร็จ อาชีพ อุตสาหกรรม สถานภาพการทำงาน ชั่วโมงทำงาน ค่าจ้าง เงินเดือน และผลประโยชน์อื่น ๆ ที่ได้รับจากการทำงาน

4. จำนวนผู้ว่างงาน จำแนกตามลักษณะบางประการที่น่าสนใจ เช่น ระยะเวลาในการหางานทำ งานที่ทำครั้งสุดท้าย สาเหตุการว่างงาน เป็นต้น

## 2. คู่มารวม

ประชากรที่อาศัยอยู่ในครัวเรือนส่วนบุคคลและครัวเรือนพิเศษ

## 3. สัปดาห์แห่งการสำรวจ

หมายถึง ระยะเวลา 7 วัน นับจากวันก่อนวันสัมภาษณ์ย้อนหลังไป 7 วัน เช่น วันสัมภาษณ์คือ วันที่ 9 กุมภาพันธ์ 2547 “ ระหว่าง 7 วันก่อนวันสัมภาษณ์ ” คือ ระหว่างวันที่ 2 ถึง วันที่ 8 กุมภาพันธ์ 2547

## 4. คำอธิบายศัพท์/แนวคิด/คำจำกัดความ

สำนักงานสถิติแห่งชาติ ได้ปรับปรุงแนวคิดและคำนิยามที่ใช้ในการสำรวจภาวะการทำงานของประชากรหลายครั้ง โดยมีวัตถุประสงค์เพื่อให้สอดคล้องกับสภาพที่แท้จริงทางสังคมและเศรษฐกิจของประเทศตลอดจนความต้องการของผู้ใช้ข้อมูล และสอดคล้องกับมาตรฐานสากลขององค์การแรงงานระหว่างประเทศ (ILO) กับองค์การสหประชาชาติ (UN) แนวคิดและคำนิยามที่ใช้ในการสำรวจไตรมาสนี้ได้เริ่มใช้มาตั้งแต่รอบที่ 1 พ.ศ. 2526 มีการปรับปรุง

บ้างตามลำดับ และตั้งแต่ไตรมาสที่ 1 พ.ศ. 2544 ได้กำหนดอายุขั้นต่ำของประชากรวัยทำงานเป็น 15 ปี

## คำนิยามที่สำคัญ ๆ ที่ใช้ในการสำรวจ มีดังนี้

### ผู้มีงานทำ

ผู้มีงานทำ หมายถึง บุคคลที่มีอายุ 15 ปีขึ้นไป และในสัปดาห์แห่งการสำรวจมีลักษณะอย่างหนึ่งอย่างใด ดังต่อไปนี้

1. ได้ทำงานตั้งแต่ 1 ชั่วโมงขึ้นไป โดยได้รับค่าจ้าง เงินเดือน ผลกำไร เงินปันผลค่าตอบแทนที่มีลักษณะอย่างอื่นสำหรับผลงานที่ทำ เป็นเงินสด หรือสิ่งของ

2. ไม่ได้ทำงาน หรือทำงานน้อยกว่า 1 ชั่วโมง แต่เป็นบุคคลที่มีลักษณะอย่างหนึ่งอย่างใด ดังต่อไปนี้ (ซึ่งจะถือว่าเป็น ผู้ที่ปกติมีงานประจำ)

2.1 ยังได้รับค่าตอบแทน ค่าจ้าง หรือผลประโยชน์อื่น ๆ หรือผลกำไรจากงานหรือธุรกิจ ในระหว่างที่ไม่ได้ทำงาน

2.2 ไม่ได้รับค่าตอบแทน ค่าจ้าง หรือผลประโยชน์อื่น ๆ หรือผลกำไรจากงานหรือธุรกิจ ในระหว่างที่ไม่ได้ทำงาน แต่ยังมีงานหรือธุรกิจที่จะกลับไปทำ

3. ทำงานอย่างน้อย 1 ชั่วโมง โดยไม่ได้รับค่าจ้างในวิสาหกิจหรือไร่นาเกษตรของหัวหน้าครัวเรือนหรือของสมาชิกในครัวเรือน

### ผู้ว่างงาน

ผู้ว่างงาน หมายถึง บุคคลที่มีอายุ 15 ปีขึ้นไป และในสัปดาห์แห่งการสำรวจมีลักษณะอย่างหนึ่งอย่างใด ดังต่อไปนี้

1. ไม่ได้ทำงานและไม่มีงานประจำ แต่ได้หางาน สมัครงานหรือรอการบรรจุ ในระหว่าง 30 วัน ก่อนวันสัมภาษณ์

2. ไม่ได้ทำงานและไม่มีงานประจำ และไม่ได้หางานทำในระหว่าง 30 วันก่อนวันสัมภาษณ์ แต่พร้อมที่จะทำงานในสัปดาห์แห่งการสำรวจ



## กำลังแรงงานปัจจุบัน

กำลังแรงงานปัจจุบัน หมายถึง บุคคลที่มีอายุ 15 ปีขึ้นไป ซึ่งในสัปดาห์แห่งการสำรวจมีงานทำหรือว่างงาน ตามคำนิยามที่ได้ระบุข้างต้น

## กำลังแรงงานที่รอฤดูกาล

กำลังแรงงานที่รอฤดูกาล หมายถึง บุคคลที่มีอายุ 15 ปีขึ้นไป ในสัปดาห์แห่งการสำรวจเป็นผู้ไม่เข้าข่ายคำนิยามของผู้มีงานทำ หรือผู้ว่างงาน แต่เป็นผู้รอฤดูกาลที่เหมาะสมเพื่อที่จะทำงาน และเป็นบุคคลที่ตามปกติจะทำงานที่ไม่ได้รับสิ่งตอบแทนในไร่นาเกษตร หรือธุรกิจซึ่งทำกิจกรรมตามฤดูกาล โดยมีหัวหน้าครัวเรือน หรือสมาชิกคนอื่น ๆ ในครัวเรือนเป็นเจ้าของหรือผู้ดำเนินการ

## กำลังแรงงานรวม

กำลังแรงงานรวม หมายถึง บุคคลทุกคนที่มีอายุ 15 ปีขึ้นไป ในสัปดาห์แห่งการสำรวจเป็นผู้อยู่ในกำลังแรงงานปัจจุบัน หรือเป็นผู้ถูกจัดจำแนกอยู่ในประเภทกำลังแรงงานที่รอฤดูกาลตามคำนิยามที่ได้ระบุข้างต้น

## ผู้ไม่อยู่ในกำลังแรงงาน

ผู้ไม่อยู่ในกำลังแรงงาน หมายถึง บุคคลที่ไม่เข้าข่ายคำนิยามของผู้อยู่ในกำลังแรงงานในสัปดาห์แห่งการสำรวจ ซึ่งได้แก่

1. บุคคลซึ่งในสัปดาห์แห่งการสำรวจมีอายุ 15 ปีขึ้นไป แต่ไม่ได้ทำงาน และไม่พร้อมที่จะทำงาน เนื่องจากเป็นผู้ที่

- 1.1 ทำงานบ้าน
- 1.2 เรียนหนังสือ
- 1.3 ยังเด็กเกินไป (มีอายุน้อยกว่า 18 ปี) หรือชราภาพ (มีอายุเกิน 60 ปี)
- 1.4 ไม่สามารถทำงานได้ เนื่องจากพิการทางร่างกายหรือจิตใจ หรือเจ็บป่วยเรื้อรัง
- 1.5 ไม่สมัครใจทำงาน

1.6 ทำงานโดยไม่ได้รับค่าจ้าง ผลกำไร ส่วนแบ่ง หรือสิ่งตอบแทนอื่น ๆ ให้แก่บุคคลซึ่งมิได้เป็นสมาชิกในครัวเรือนเดียวกัน

1.7 ทำงานให้แก่องค์กร หรือสถาบัน การกุศลต่างๆ โดยไม่ได้รับค่าจ้างผลกำไรส่วนแบ่ง หรือสิ่งตอบแทนอย่างใด

1.8 ไม่พร้อมที่จะทำงาน เนื่องจากเหตุผลอื่น

## งาน

งาน หมายถึง กิจกรรมที่ทำที่มีลักษณะอย่างหนึ่งอย่างใด ดังต่อไปนี้

1. กิจกรรมที่ทำแล้วได้รับค่าตอบแทนเป็นเงิน หรือสิ่งของ ค่าตอบแทนที่เป็นเงิน อาจจ่ายเป็นรายเดือน รายสัปดาห์ รายวัน หรือรายชิ้น
2. กิจกรรมที่ทำแล้วได้ผลกำไร หรือหวังที่จะได้รับผลกำไร หรือส่วนแบ่งเป็นการตอบแทน
3. กิจกรรมที่ทำให้กับธุรกิจของสมาชิกในครัวเรือน โดยไม่ได้รับค่าจ้างหรือผลกำไรตอบแทนอย่างใดซึ่งสมาชิกในครัวเรือนที่ประกอบธุรกิจนั้นจะมีสถานภาพการทำงาน เป็นประกอบธุรกิจส่วนตัว หรือนายจ้าง

## อาชีพ

อาชีพ หมายถึง ประเภทหรือชนิดของงานที่บุคคลนั้นทำอยู่ บุคคลส่วนมากมีอาชีพเดียว สำหรับบุคคลที่ในสัปดาห์แห่งการสำรวจมีอาชีพมากกว่า 1 อาชีพให้นับอาชีพที่มีชั่วโมงทำงานมากที่สุด ถ้าชั่วโมงทำงานแต่ละอาชีพเท่ากัน ให้นับอาชีพที่มีรายได้มากที่สุด ถ้าชั่วโมงทำงานและรายได้ที่ได้รับจากแต่ละอาชีพเท่ากัน ให้นับอาชีพที่ผู้ตอบสัมภาษณ์พอใจมากที่สุด ถ้าผู้ตอบสัมภาษณ์ตอบไม่ได้ให้นับอาชีพที่ได้ทำมานานที่สุด การจัดจำแนกประเภทอาชีพ ตั้งแต่ไตรมาสที่ 1 พ.ศ. 2544 ใช้ตาม International Standard Classification of Occupation, 1988 (ISCO – 88) ขององค์การแรงงานระหว่างประเทศ (ILO)

ก่อน พ.ศ. 2544 การจัดประเภทอาชีพจำแนกตามความเหมาะสมกับลักษณะอาชีพของประเทศไทย โดยอ้างอิง International Standard Classification of Occupation, 1958 (ISCO – 58)

## อุตสาหกรรม

อุตสาหกรรม หมายถึง ประเภทของกิจกรรมทางเศรษฐกิจที่ได้ดำเนินการโดยสถานประกอบการที่บุคคลนั้นกำลังทำงานอยู่ หรือประเภทของธุรกิจ ซึ่งบุคคลนั้นได้ดำเนินการอยู่ในสัปดาห์แห่งการสำรวจ ถ้าบุคคลหนึ่งมีอาชีพมากกว่าหนึ่งอย่าง ให้บันทึกอุตสาหกรรมตามอาชีพที่บันทึกไว้ การจัดจำแนกประเภทอุตสาหกรรม ตั้งแต่ไตรมาสที่ 1 พ.ศ. 2544 ใช้ตาม International Standard Industrial Classification, (ISIC) ฉบับ Revision 3, 1989 ขององค์การสหประชาชาติ (UN)

ก่อน พ.ศ. 2544 การจัดประเภทอุตสาหกรรมจำแนกตามความเหมาะสมกับลักษณะอุตสาหกรรมของประเทศไทย โดยอ้างอิง International Standard Industrial Classification, (ISIC) 1958

## สถานภาพการทำงาน

สถานภาพการทำงาน หมายถึง สถานะของบุคคลที่ทำงานในสถานที่ที่ทำงานหรือธุรกิจ แบ่งออกเป็น 5 ประเภท คือ

1. นายจ้าง หมายถึง ผู้ประกอบธุรกิจของตนเองเพื่อหวังผลกำไร หรือส่วนแบ่ง และได้จ้างบุคคลอื่นมาทำงานในธุรกิจในฐานะลูกจ้าง

2. ประกอบธุรกิจส่วนตัวโดยไม่มีลูกจ้าง หมายถึง ผู้ประกอบธุรกิจของตนเองโดยลำพังผู้เดียว หรืออาจมีบุคคลอื่นมาร่วมกิจการด้วยเพื่อหวังผลกำไร หรือส่วนแบ่งและไม่ได้จ้างลูกจ้างแต่อาจมีสมาชิกใน

ครัวเรือนหรือผู้ฝึกงานมาช่วยทำงานโดยไม่ได้รับค่าจ้าง หรือค่าตอบแทนอย่างอื่นสำหรับงานที่ทำ

3. ช่วยธุรกิจในครัวเรือนโดยไม่ได้รับค่าจ้าง หมายถึง ผู้ที่ช่วยทำงานโดยไม่ได้รับค่าจ้างในไร่นา เกษตร หรือในธุรกิจของสมาชิกในครัวเรือน

4. ลูกจ้าง หมายถึง ผู้ที่ทำงาน โดยได้รับค่าจ้าง เป็นรายเดือน รายสัปดาห์ รายวัน รายชิ้น หรือเหมาจ่าย ค่าตอบแทนที่ได้รับจากการทำงาน อาจจะเป็นเงิน หรือสิ่งของ

### ลูกจ้างแบ่งออกเป็น 3 ประเภท

4.1 ลูกจ้างรัฐบาล หมายถึง ข้าราชการ พนักงานเทศบาล พนักงานองค์การบริหารส่วนจังหวัด เจ้าหน้าที่องค์การระหว่างประเทศ ตลอดจนลูกจ้างประจำ และชั่วคราวของรัฐบาล

4.2 ลูกจ้างรัฐวิสาหกิจ หมายถึง ผู้ที่ทำงานให้กับหน่วยงานรัฐวิสาหกิจ

4.3 ลูกจ้างเอกชน หมายถึง ผู้ที่ทำงานให้กับเอกชน หรือธุรกิจของเอกชน รวมทั้งผู้ที่รับจ้างทำงานบ้าน

5. การรวมกลุ่ม หมายถึง กลุ่มคนที่มาร่วมกันทำงาน โดยมีวัตถุประสงค์เพื่อพึ่งตนเอง และช่วยเหลือซึ่งกันและกัน สมาชิกแต่ละคนมีความเท่าเทียมกันในการกำหนดการทำงานทุกขั้นตอนไม่ว่าเป็นการลงทุน การขาย งานอื่นๆ ของกิจการที่ทำ ตลอดจนการแบ่งรายได้ให้แก่สมาชิกตามที่ตกลงกัน (การรวมกลุ่มดังกล่าวอาจจดทะเบียนจัดตั้งในรูปของสหกรณ์หรือไม่ก็ได้)

การจัดจำแนกประเภทสถานภาพการทำงาน ตั้งแต่ไตรมาสที่ 1 พ.ศ. 2544 ใช้ตาม International Classification of Status in Employment, 1993 (ICSE – 93) ขององค์การแรงงานระหว่างประเทศ (ILO) มีสถานภาพการทำงานเพิ่มขึ้นอีก 1 กลุ่มคือ การรวมกลุ่ม (Member of Producers' Cooperative)

## ชั่วโมงทำงาน

ชั่วโมงทำงาน หมายถึง จำนวนชั่วโมงทำงานจริงทั้งหมด ในสัปดาห์แห่งการสำรวจ สำหรับบุคคลที่มีอาชีพมากกว่าหนึ่งอาชีพ ชั่วโมงทำงาน หมายถึง ยอดรวมของชั่วโมงทำงานทุกอาชีพ สำหรับผู้ที่มีงานประจำซึ่งไม่ได้ทำงานในสัปดาห์แห่งการสำรวจให้บันทึกจำนวนชั่วโมงเป็น 0 ชั่วโมง

การสำรวจก่อนปี 2544 ผู้ที่มีงานประจำซึ่งไม่ได้ทำงานในสัปดาห์แห่งการสำรวจ ให้นับจำนวนชั่วโมงทำงานปกติต่อสัปดาห์เป็นชั่วโมงทำงาน

## รายได้ของลูกจ้าง

รายได้ของลูกจ้าง หมายถึง รายได้ของผู้ที่มีสถานภาพการทำงานเป็น ลูกจ้าง ที่ได้รับมาจากการทำงานของอาชีพที่ทำในสัปดาห์แห่งการสำรวจ ซึ่งประกอบด้วยค่าจ้างและผลประโยชน์ตอบแทนอื่นๆ สำหรับลูกจ้าง

## ระยะเวลาของการหางานทำ

ระยะเวลาของการหางานทำ หมายถึง ระยะเวลาที่ผู้ว่างงานได้ออกหางานทำ ให้นับตั้งแต่วันที่เริ่มหางานทำงานถึงวันสุดท้ายก่อนวันสัมภาษณ์

## ลาบการเจ็บนับ

ลาบการเจ็บนับ หมายถึง ระยะเวลาที่พนักงานออกไปสัมภาษณ์บุคคลในครัวเรือนตัวอย่าง ซึ่งโดยปกติเป็นวันที่ 1 - 12 ของทุกเดือน

## ประเภทของครัวเรือนที่อยู่ในขอบข่ายการสำรวจ

ครัวเรือนที่อยู่ในขอบข่ายการสำรวจแบ่งได้เป็น 2 ประเภท คือ

1. **ครัวเรือนส่วนบุคคล** ประกอบด้วยครัวเรือนหนึ่งคน คือ บุคคลเดี่ยวซึ่งหุงหาอาหารและจัดหาสิ่งอุปโภคบริโภคที่จำเป็นแก่การครองชีพโดยไม่เกี่ยวกับผู้ใดซึ่งอาจพำนักอยู่ในเคหสถานเดียวกัน หรือครัวเรือนที่มีบุคคลตั้งแต่สองคนขึ้นไปร่วมกันจัดหา

และใช้สิ่งอุปโภคบริโภคที่จำเป็นแก่การครองชีพร่วมกัน ครัวเรือนส่วนบุคคลอาจอาศัยอยู่ในเคหะที่เป็นเรือนไม้ ตึกแถว ห้องแถว ห้องชุด เรือแพ เป็นต้น

2. **ครัวเรือนพิเศษ** ได้แก่ ครัวเรือนซึ่งประกอบด้วย บุคคลหลายคนอยู่กินร่วมกันในสถานที่อยู่แห่งหนึ่ง เช่น ที่พักคนงาน หอพักซึ่งไม่ใช่หอพักนักเรียน โดยเฉพาะเพื่อผลประโยชน์ของตนเอง

**ครัวเรือนสถาบัน** ซึ่งหมายถึง บุคคลหลายคนอยู่ร่วมกันในสถานที่อยู่แห่งหนึ่ง เช่น สถานที่กักกัน วัตถุประสงค์ โดยไม่แยกที่อยู่เป็นส่วนเฉพาะคนหรือเฉพาะครัวเรือน นักเรียนที่อยู่ประจำที่โรงเรียนหรือในหอพักนักเรียน เป็นต้น **ไม่อยู่ในคุ้มครองของการสำรวจนี้**

## ระดับการศึกษาที่สำเร็จ

ได้จำแนกการศึกษาตามระดับการศึกษาที่สำเร็จดังนี้

1. **ไม่มีการศึกษา** หมายถึง บุคคลที่ไม่เคยเข้าศึกษาในโรงเรียน หรือไม่เคยได้รับการศึกษา
2. **ต่ำกว่าประถมศึกษา** หมายถึง บุคคลที่สำเร็จการศึกษาต่ำกว่าชั้นประถมศึกษาปีที่ 6 หรือชั้นประถมศึกษาปีที่ 7 หรือชั้น ม.3 เดิม
3. **สำเร็จประถมศึกษา** หมายถึง บุคคลที่สำเร็จการศึกษาดังแต่ชั้นประถมศึกษาปีที่ 6 หรือชั้นประถมศึกษาปีที่ 7 หรือชั้น ม.3 เดิมขึ้นไป แต่ไม่สำเร็จระดับการศึกษาที่สูงกว่า
4. **สำเร็จมัธยมศึกษาตอนต้น** หมายถึง บุคคลที่สำเร็จการศึกษาตั้งแต่ชั้น ม.3 ม.ศ.3 หรือ ม.6 เดิมขึ้นไป แต่ไม่สำเร็จระดับการศึกษาที่สูงกว่า
5. **สำเร็จมัธยมศึกษาตอนปลาย**
  - 5.1 **สายสามัญ** หมายถึง บุคคลที่สำเร็จการศึกษาประเภทสามัญศึกษาดังแต่ชั้น ม.6 ม.ศ.5 หรือ ม.8 เดิมขึ้นไป แต่ไม่สำเร็จระดับการศึกษาที่สูงกว่า

**5.2 อาชีวศึกษา** หมายถึง บุคคลที่สำเร็จ การศึกษาประเภทอาชีวศึกษาหรือวิชาชีพ ที่เรียนต่อ จากระดับมัธยมศึกษาตอนต้นหรือเทียบเท่า โดยมี หลักสูตรไม่เกิน 3 ปี และไม่สำเร็จระดับการศึกษาที่สูงกว่า

**5.3 วิชาการศึกษา** หมายถึง บุคคลที่สำเร็จ การศึกษาประเภทวิชาการศึกษา (การฝึกหัดครู) ในระดับมัธยมศึกษาตอนปลายหรือเทียบเท่าขึ้นไป แต่ไม่สำเร็จระดับการศึกษาที่สูงกว่า

## **6. อุดมศึกษา**

**6.1 สายวิชาการ** หมายถึง บุคคลที่สำเร็จ การศึกษาประเภทสามัญศึกษาหรือสายวิชาการ โดย ได้รับวุฒิปริญญาตรีหรือปริญญาโท เอก

**6.2 สายวิชาชีพ** หมายถึง บุคคลที่สำเร็จ การศึกษาประเภทอาชีวศึกษา หรือสายวิชาชีพที่ได้รับ ประกาศนียบัตรวิชาชีพชั้นสูง หรือเทียบเท่าอนุปริญญา ปริญญาตรี

**6.3 สายวิชาการศึกษา** หมายถึง บุคคลที่ สำเร็จการศึกษาประเภทวิชาการศึกษา และได้รับ ประกาศนียบัตรระดับอนุปริญญา ปริญญาตรี โท เอก

**7. อาชีวศึกษาระยะสั้น** หมายถึง บุคคลที่สำเร็จ การศึกษาหรือการฝึกอบรมประเภทอาชีวศึกษาที่มี หลักสูตรไม่เกิน 1 ปี และได้รับประกาศนียบัตรหรือ ใบรับรองเมื่อสำเร็จการศึกษา พื้นความรู้ของผู้เข้าเรียน ได้กำหนดให้แตกต่างตามวิชาเฉพาะแต่ละอย่างที่เรียน แต่อย่างต่ำต้องจบประมปีที 4 หรือเทียบเท่า

**8. อื่น ๆ** หมายถึง บุคคลที่สำเร็จการศึกษา ที่ไม่สามารถเทียบชั้นได้

## บทที่ 2

### ผลการสำรวจที่สำคัญ

รายงานนี้เสนอผลการสำรวจภาวะการมีงานทำของประชากรทั่วราชอาณาจักร โดยดำเนินการปฏิบัติงานเก็บรวบรวมข้อมูลระหว่างวันที่ 1 – 12 ของเดือนมกราคม กุมภาพันธ์และมีนาคม พ.ศ. 2551 ซึ่งเป็นการสำรวจไตรมาสที่ 1 ของปี ผลการสำรวจทำให้ทราบถึง ภาวะการมีงานทำ การว่างงาน และลักษณะที่สำคัญบางประการของกำลังแรงงานในประเทศระหว่าง เดือนมกราคม-มีนาคม พ.ศ. 2551

อนึ่ง จำนวนประชากร ที่ใช้เป็นฐานในการประมาณผลตามระเบียบวิธีการสุ่มตัวอย่างสำหรับโครงการสำรวจภาวะการทำงานของประชากรตั้งแต่รอบที่ 1 เดือนกุมภาพันธ์ 2538 เป็นต้นมานั้น ได้มีการเปลี่ยนแปลงเพื่อให้สอดคล้องกับจำนวนประชากรที่ใช้ในการวางแผนพัฒนาเศรษฐกิจและสังคมแห่งชาติ ซึ่งได้จากการคาดประมาณประชากรของประเทศไทย พ.ศ. 2533-2563 ที่ได้จัดทำขึ้นใหม่โดย สำนักพัฒนาสังคมและคุณภาพชีวิต สำนักงานคณะกรรมการพัฒนาการเศรษฐกิจและสังคมแห่งชาติ เมื่อเดือนพฤษภาคม พ.ศ. 2546

#### 1. ลักษณะของกำลังแรงงาน

จำนวนประชากรมีประมาณ 66.0 ล้านคน ในจำนวนนี้เป็นผู้มีอายุ 15 ปีขึ้นไปประมาณ 51.4 ล้านคน โดยเป็นผู้ที่อยู่ในกำลังแรงงานรวมประมาณ 36.7 ล้านคน ซึ่งในจำนวนนี้ส่วนใหญ่อาศัยอยู่นอกเขตเทศบาลคือร้อยละ 69.1 และประมาณร้อยละ 55.8 ของผู้อยู่ในกำลังแรงงานทั้งหมดเป็นชาย

กำลังแรงงานปัจจุบันซึ่งประกอบด้วย ผู้มีงานทำและผู้ที่พร้อมจะทำงาน มีจำนวนประมาณ 36.4 ล้านคน ต่างจากกำลังแรงงานรวมประมาณ 262,800 คน ซึ่งจำนวนที่แตกต่างนี้เป็นผู้ที่ไม่พร้อมจะทำงานเนื่องจากโรคอ้วนหรือที่เรียกว่ากำลังแรงงานที่รอฤดูกาล

จำนวนผู้ว่างงานมีประมาณ 6 แสนคน หรือร้อยละ 1.7 ของกำลังแรงงานปัจจุบัน ในจำนวนนี้เป็นผู้ที่กำลังหางานทำประมาณร้อยละ 0.3 และเป็นผู้ที่ไม่ได้หางานทำแต่พร้อมจะทำงานร้อยละ 1.4

ส่วนผู้ที่ไม่อยู่ในกำลังแรงงาน แบ่งเป็น 2 กลุ่มใหญ่ ๆ คือ กลุ่มผู้ที่มีอายุตั้งแต่ 15 ปีขึ้นไป และกลุ่มผู้ที่มีอายุต่ำกว่า 15 ปี โดยกลุ่มแรกมีประมาณร้อยละ 22.3 ของประชากรทั้งสิ้น หรือร้อยละ 28.6 ของผู้ที่มีอายุตั้งแต่ 15 ปีขึ้นไปทั้งหมด ซึ่งประกอบด้วย แม่บ้านประมาณ 5.0 ล้านคน นักเรียน 4.4 ล้านคน และเด็กชรา หรือป่วย พิการจนไม่สามารถทำงานได้ ประมาณ 4.3 ล้านคน สำหรับผู้ที่มีอายุต่ำกว่า 15 ปีนี้มีประมาณ 14.6 ล้านคนหรือร้อยละ 22.1 ของประชากรทั้งสิ้น

#### แผนภูมิ 1 จำนวนผู้มีงานทำ จำแนกตามภาค

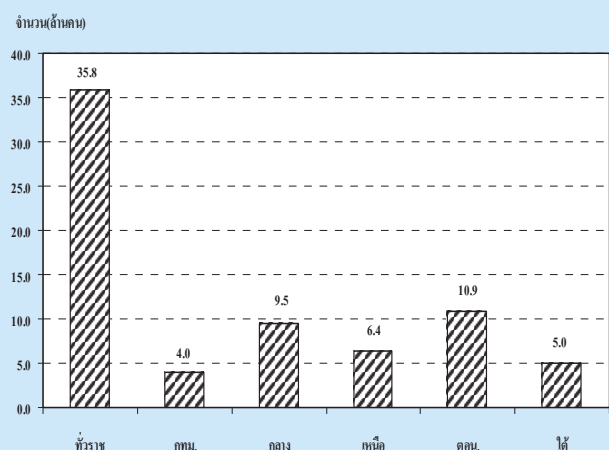

ตาราง ก จำนวนและอัตราร้อยละของประชากร จำแนกตามสถานภาพแรงงาน เพศ และเขตการปกครอง

สถานภาพแรงงาน	ทั่วราชอาณาจักร			ในเขตเทศบาล			นอกเขตเทศบาล		
	รวม	ชาย	หญิง	รวม	ชาย	หญิง	รวม	ชาย	หญิง
	จำนวน ('000)								
ยอดรวม	66,022.0	32,389.7	33,632.3	20,142.8	9,625.3	10,517.5	45,879.2	22,764.4	23,114.8
กำลังแรงงานรวม	36,688.3	20,056.7	16,631.7	11,336.1	5,917.0	5,419.1	25,352.2	14,139.6	11,212.5
1.กำลังแรงงานปัจจุบัน	36,425.5	19,934.5	16,491.1	11,322.6	5,910.6	5,412.0	25,102.9	14,023.8	11,079.1
1.1 ผู้มีงานทำ	35,820.1	19,591.0	16,229.1	11,148.9	5,808.6	5,340.3	24,671.2	13,782.4	10,888.8
1) ทำงาน	35,151.4	19,156.1	15,995.3	11,074.9	5,761.9	5,313.0	24,076.5	13,394.2	10,682.4
2) มีงานประจำแต่ไม่ได้ทำงาน	668.7	434.9	233.8	74.0	46.7	27.3	594.7	388.2	206.4
1.2 ผู้ว่างงาน	605.5	343.4	262.0	173.8	102.0	71.7	431.7	241.4	190.3
1) หางานทำ	107.7	56.7	51.1	46.1	24.9	21.1	61.7	31.7	29.9
2) ไม่หางานทำแต่พร้อมที่จะทำงาน	497.7	286.8	211.0	127.7	77.1	50.6	370.1	209.7	160.4
2.กำลังแรงงานที่รอฤดูกาล	262.8	122.2	140.6	13.5	6.4	7.1	249.3	115.8	133.5
ไม่อยู่ในกำลังแรงงานอายุ 15 ปีขึ้นไป	14,723.7	4,873.3	9,850.4	4,768.6	1,669.5	3,099.1	9,955.1	3,203.8	6,751.4
1. ทำงานบ้าน	4,990.5	239.5	4,751.0	1,521.2	77.7	1,443.5	3,469.3	161.8	3,307.5
2. เรียนหนังสือ	4,401.7	2,113.1	2,288.6	1,516.4	735.5	780.9	2,885.3	1,377.6	1,507.7
3. ยังเด็ก ชรา/ไม่สามารถทำงานได้	4,343.6	1,902.6	2,441.0	1,247.8	544.7	703.2	3,095.8	1,357.9	1,737.9
4. อื่น ๆ	988.0	618.1	369.9	483.1	311.6	171.5	504.8	306.5	198.4
อายุต่ำกว่า 15 ปี	14,610.0	7,459.8	7,150.2	4,038.1	2,038.8	1,999.3	10,571.9	5,421.0	5,150.9
	อัตราร้อยละ								
ยอดรวม	100.0	100.0	100.0	100.0	100.0	100.0	100.0	100.0	100.0
กำลังแรงงานรวม	55.6	61.9	49.5	56.3	61.5	51.5	55.3	62.1	48.5
1.กำลังแรงงานปัจจุบัน	55.2	61.6	49.0	56.2	61.4	51.5	54.7	61.6	47.9
1.1 ผู้มีงานทำ	54.3	60.5	48.3	55.4	60.4	50.8	53.8	60.5	47.1
1) ทำงาน	53.2	59.1	47.6	55.0	59.9	50.5	52.5	58.8	46.2
2) มีงานประจำแต่ไม่ได้ทำงาน	1.0	1.3	0.7	0.4	0.5	0.3	1.3	1.7	0.9
1.2 ผู้ว่างงาน	0.9	1.1	0.8	0.9	1.1	0.7	0.9	1.1	0.8
1) หางานทำ	0.2	0.2	0.2	0.2	0.3	0.2	0.1	0.1	0.1
2) ไม่หางานทำแต่พร้อมที่จะทำงาน	0.8	0.9	0.6	0.6	0.8	0.5	0.8	0.9	0.7
2.กำลังแรงงานที่รอฤดูกาล	0.4	0.4	0.4	0.1	0.1	0.1	0.5	0.5	0.6
ไม่อยู่ในกำลังแรงงานอายุ 15 ปีขึ้นไป	22.3	15.1	29.3	23.7	17.4	29.5	21.7	14.1	29.2
1. ทำงานบ้าน	7.6	0.7	14.1	7.6	0.8	13.7	7.6	0.7	14.3
2. เรียนหนังสือ	6.7	6.5	6.8	7.5	7.6	7.4	6.3	6.1	6.5
3. ยังเด็ก ชรา/ไม่สามารถทำงานได้	6.6	5.9	7.3	6.2	5.7	6.7	6.8	6.0	7.5
4. อื่น ๆ	1.5	1.9	1.1	2.4	3.2	1.6	1.1	1.4	0.9
อายุต่ำกว่า 15 ปี	22.1	23.0	21.3	20.1	21.2	19.0	23.0	23.8	22.3

ตาราง ข จำนวนและอัตราร้อยละของประชากร จำนวนตามสถานภาพแรงงาน เพศ ภาคและเขตการปกครอง

สถานภาพแรงงาน และเพศ	ตัวรชาออกบัตร		กรุงเทพมหานคร		กลาง		เหนือ		ตะวันออกถึงเหนือ		ใต้					
	รวม	ในเขตฯ	นอกเขตฯ	นอกเขตฯ	รวม	ในเขตฯ	รวม	ในเขตฯ	รวม	นอกเขตฯ	รวม	นอกเขตฯ				
	จำนวน ('000)															
ยอดรวม	66,022.0	20,142.8	45,879.2	6,947.5	16,190.8	5,343.4	10,847.4	11,678.3	2,267.9	9,410.4	22,152.3	3,453.7	18,698.6	9,053.2	2,130.3	6,922.9
ผู้อยู่ในกำลังแรงงาน	36,688.3	11,336.1	25,352.2	4,047.6	9,649.9	3,159.3	6,490.5	6,602.4	1,233.7	5,368.7	11,375.4	1,751.4	9,624.1	5,013.0	1,144.1	3,868.9
ผู้ไม่อยู่ในกำลังแรงงาน 15 ปีขึ้นไป	14,723.7	4,768.6	9,955.1	1,721.3	3,350.3	1,173.4	2,176.9	2,632.7	569.0	2,063.7	5,293.6	854.4	4,439.2	1,725.8	450.5	1,275.3
ผู้ไม่อยู่ในกำลังแรงงานอายุต่ำกว่า 15 ปี	14,610.0	4,038.1	10,571.9	1,178.5	3,190.6	1,010.7	2,179.9	2,443.2	465.2	1,978.0	5,483.3	847.9	4,635.3	2,314.4	535.7	1,778.7
ชาย	32,389.7	9,625.3	22,764.4	3,268.5	7,912.6	2,556.8	5,355.8	5,736.7	1,077.2	4,659.5	11,000.8	1,687.9	9,312.9	4,471.2	1,034.9	3,436.2
ผู้อยู่ในกำลังแรงงาน	20,056.7	5,917.0	14,139.6	2,060.3	5,153.8	1,649.4	3,504.4	3,554.9	636.9	2,918.0	6,535.0	959.1	5,575.9	2,752.7	611.3	2,141.4
ผู้ไม่อยู่ในกำลังแรงงานอายุ 15 ปีขึ้นไป	4,873.3	1,669.5	3,203.8	599.8	1,129.3	401.6	727.8	942.1	211.4	730.7	1,664.0	302.6	1,361.4	538.0	154.2	383.8
ผู้ไม่อยู่ในกำลังแรงงานอายุต่ำกว่า 15 ปี	7,459.8	2,038.8	5,421.0	608.4	1,629.5	505.8	1,123.7	1,239.7	228.9	1,010.7	2,801.8	426.2	2,375.6	1,180.4	269.4	911.0
หญิง	33,632.3	10,517.5	23,114.8	3,679.0	8,278.2	2,786.7	5,491.5	5,941.6	1,190.7	4,750.9	11,151.5	1,765.8	9,385.8	4,582.0	1,095.3	3,486.7
ผู้อยู่ในกำลังแรงงาน	16,631.7	5,419.1	11,212.5	1,987.3	4,496.1	1,510.0	2,986.2	3,047.5	596.8	2,450.6	4,840.4	792.3	4,048.2	2,260.3	532.8	1,727.5
ผู้ไม่อยู่ในกำลังแรงงานอายุ 15 ปีขึ้นไป	9,850.4	3,099.1	6,751.4	1,121.5	2,220.9	771.9	1,449.1	1,690.6	357.6	1,333.0	3,629.6	551.8	3,077.8	1,187.8	296.3	891.5
ผู้ไม่อยู่ในกำลังแรงงานอายุต่ำกว่า 15 ปี	7,150.2	1,999.3	5,150.9	570.2	1,561.1	504.9	1,056.2	1,203.6	236.3	967.3	2,681.5	421.7	2,259.8	1,133.9	266.3	867.7
<b>อัตราร้อยละ</b>																
ยอดรวม	100.0	100.0	100.0	100.0	100.0	100.0	100.0	100.0	100.0	100.0	100.0	100.0	100.0	100.0	100.0	100.0
ผู้อยู่ในกำลังแรงงาน	55.6	56.3	55.3	58.3	59.6	59.1	59.8	56.5	54.4	57.1	51.4	50.7	51.5	55.4	53.7	55.9
ผู้ไม่อยู่ในกำลังแรงงานอายุ 15 ปีขึ้นไป	22.3	23.7	21.7	24.8	20.7	22.0	20.1	22.5	25.1	21.9	23.9	24.7	23.7	19.1	21.2	18.4
ผู้ไม่อยู่ในกำลังแรงงานอายุต่ำกว่า 15 ปี	24.0	20.1	23.0	17.0	19.7	18.9	20.1	20.9	20.5	21.0	24.8	24.6	24.8	30.1	25.2	25.7
ชาย	100.0	100.0	100.0	100.0	100.0	100.0	100.0	100.0	100.0	100.0	100.0	100.0	100.0	100.0	100.0	100.0
ผู้อยู่ในกำลังแรงงาน	61.9	61.5	62.1	63.0	65.1	64.5	65.4	62.0	59.1	62.6	59.4	56.8	59.9	61.6	59.1	62.3
ผู้ไม่อยู่ในกำลังแรงงานอายุ 15 ปีขึ้นไป	15.1	17.4	14.1	18.4	14.3	15.7	13.6	16.4	19.6	15.7	15.1	17.9	14.6	12.0	14.9	11.2
ผู้ไม่อยู่ในกำลังแรงงานอายุต่ำกว่า 15 ปี	23.0	21.2	23.8	18.6	20.6	19.8	21.0	21.6	21.3	21.7	25.5	25.3	25.5	26.4	26.0	26.5
หญิง	100.0	100.0	100.0	100.0	100.0	100.0	100.0	100.0	100.0	100.0	100.0	100.0	100.0	100.0	100.0	100.0
ผู้อยู่ในกำลังแรงงาน	49.5	51.5	48.5	54.0	54.3	54.2	54.4	51.3	50.1	51.6	43.4	44.9	43.1	49.3	48.6	49.6
ผู้ไม่อยู่ในกำลังแรงงานอายุ 15 ปีขึ้นไป	29.3	29.5	29.2	30.5	26.8	27.7	26.4	28.5	30.0	28.1	32.6	31.3	32.8	25.9	27.1	25.6
ผู้ไม่อยู่ในกำลังแรงงานอายุต่ำกว่า 15 ปี	21.3	19.0	22.3	15.5	18.9	18.1	19.2	20.3	19.8	20.4	24.1	23.9	24.1	24.8	24.3	24.9

## 2. การมีส่วนร่วมในกำลังแรงงาน

ตาราง ค แสดงอัตราการมีส่วนร่วมในกำลังแรงงาน หรือร้อยละของประชากรที่อยู่ในกำลังแรงงานรวม (รวมกำลังแรงงานที่รอฤดูกาลด้วย) ต่อประชากรที่มีอายุ 15 ปีขึ้นไปทั้งหมด พบว่าการมีส่วนร่วมใน

กำลังแรงงานของประชากรมีอยู่ร้อยละ 71.4 โดยผู้ที่อยู่นอกเขตเทศบาลมีอัตราการมีส่วนร่วมในกำลังแรงงานมากกว่าผู้ที่อยู่ในเขตเทศบาลคือร้อยละ 71.8 และร้อยละ 70.4 ตามลำดับ

ตาราง ค อัตราการมีส่วนร่วมในกำลังแรงงาน จำแนกตามหมวดอายุ เพศ ภาค และเขตการปกครอง

หมวดอายุ (ปี)	ทั่วราชอาณาจักร			กรุงเทพมหานคร			ภาคกลาง			ภาคเหนือ			ภาคตะวันออกเฉียงเหนือ			ภาคใต้		
	รวม	ในเขตเทศบาล	นอกเขตเทศบาล	รวม	ในเขตเทศบาล	นอกเขตเทศบาล	รวม	ในเขตเทศบาล	นอกเขตเทศบาล	รวม	ในเขตเทศบาล	นอกเขตเทศบาล	รวม	ในเขตเทศบาล	นอกเขตเทศบาล	รวม	ในเขตเทศบาล	นอกเขตเทศบาล
ยอดรวม	71.4	70.4	71.8	70.2	74.2	72.9	74.9	71.5	68.4	72.2	68.2	67.2	68.4	74.4	71.8	75.2		
15-19	25.1	20.6	26.9	16.8	30.2	26.0	32.2	22.4	16.2	23.9	21.0	17.1	21.7	34.9	28.2	37.0		
20-24	67.9	63.0	70.1	56.8	74.8	72.3	76.0	67.9	57.1	70.5	63.8	58.4	64.8	72.4	68.8	73.5		
25-29	86.5	89.0	85.1	89.2	89.2	90.3	88.6	85.5	89.0	84.7	82.7	87.2	81.9	87.1	87.2	87.1		
30-34	89.3	90.1	88.9	91.5	91.1	89.4	92.0	89.2	88.7	89.3	86.3	88.0	86.0	89.8	89.5	89.9		
35-39	89.6	89.3	89.7	89.2	90.6	88.9	91.4	92.1	91.6	92.2	87.1	88.6	86.8	91.2	90.1	91.6		
40-49	88.3	87.6	88.6	86.6	88.7	87.7	89.2	90.8	88.6	91.3	86.4	87.6	86.2	90.0	89.5	90.1		
50-59	79.8	75.5	81.6	70.4	79.3	76.5	80.6	83.7	80.4	84.5	78.6	77.9	78.8	85.9	81.2	87.3		
60 ขึ้นไป	36.6	28.1	40.0	19.3	35.3	29.4	37.9	37.7	33.8	38.7	38.8	32.1	40.0	43.7	37.7	45.5		
<b>ชาย</b>	<b>80.5</b>	<b>78.0</b>	<b>81.5</b>	<b>77.5</b>	<b>82.0</b>	<b>80.4</b>	<b>82.8</b>	<b>79.1</b>	<b>75.1</b>	<b>80.0</b>	<b>79.7</b>	<b>76.0</b>	<b>80.4</b>	<b>83.7</b>	<b>79.9</b>	<b>84.8</b>		
15-19	32.5	25.1	35.3	22.2	37.7	30.0	41.2	28.3	20.3	30.2	28.5	20.4	30.0	44.4	33.3	47.7		
20-24	76.3	67.3	80.0	59.5	81.4	77.8	83.3	73.1	59.8	76.1	75.2	63.7	77.3	83.3	73.8	86.2		
25-29	94.1	93.9	94.1	92.7	94.9	95.0	94.8	93.5	95.4	93.1	92.8	94.4	92.5	97.1	93.5	98.2		
30-34	96.4	96.2	96.5	96.2	97.4	96.9	97.7	96.1	94.7	96.4	94.9	93.6	95.1	97.8	98.6	97.5		
35-39	96.7	96.9	96.6	96.6	97.2	97.1	97.2	97.9	96.3	98.2	95.3	97.0	95.0	97.7	97.9	97.6		
40-49	96.4	95.9	96.6	94.8	95.7	96.4	95.3	96.5	96.1	96.6	96.8	96.8	96.8	97.8	97.0	98.0		
50-59	92.1	88.7	93.5	86.1	89.0	87.4	89.7	94.3	90.0	95.2	93.6	92.3	93.9	95.1	93.5	95.6		
60 ขึ้นไป	49.2	36.1	54.2	24.7	45.9	36.0	50.2	48.4	42.0	50.0	56.0	44.2	58.2	54.9	48.5	56.9		
<b>หญิง</b>	<b>62.8</b>	<b>63.6</b>	<b>62.4</b>	<b>63.9</b>	<b>66.9</b>	<b>66.2</b>	<b>67.3</b>	<b>64.3</b>	<b>62.5</b>	<b>64.8</b>	<b>57.2</b>	<b>58.9</b>	<b>56.8</b>	<b>65.6</b>	<b>64.3</b>	<b>66.0</b>		
15-19	17.5	16.2	18.0	11.4	22.4	22.0	22.5	16.3	12.2	17.3	13.1	13.6	13.0	25.1	23.0	25.7		
20-24	59.3	58.8	59.5	54.3	67.8	66.9	68.2	62.7	54.5	64.8	51.5	53.0	51.2	61.1	63.8	60.3		
25-29	78.7	84.4	75.5	86.1	83.4	85.8	82.1	77.3	82.8	75.9	71.8	79.6	70.3	76.9	81.0	75.6		
30-34	82.4	84.5	81.2	87.4	84.8	82.5	86.1	82.2	83.0	82.0	77.6	82.5	76.7	81.9	80.8	82.2		
35-39	83.0	82.6	83.2	82.6	84.4	81.5	86.0	86.7	87.5	86.5	79.3	81.0	79.0	85.1	83.0	85.8		
40-49	80.9	80.3	81.1	79.6	82.5	80.3	83.6	85.5	82.2	86.4	76.5	79.0	76.0	82.6	82.6	82.6		
50-59	68.6	64.0	70.6	57.1	70.7	67.2	72.4	73.8	72.0	74.3	64.6	64.8	64.6	77.4	70.1	79.6		
60 ขึ้นไป	26.4	22.0	28.3	15.3	27.1	24.5	28.3	28.4	27.1	28.8	25.0	22.6	25.4	34.5	29.2	36.2		



**แผนภูมิ 2 อัตราการมีส่วนร่วมในกำลังแรงงาน จำแนกตามหมวดอายุ**

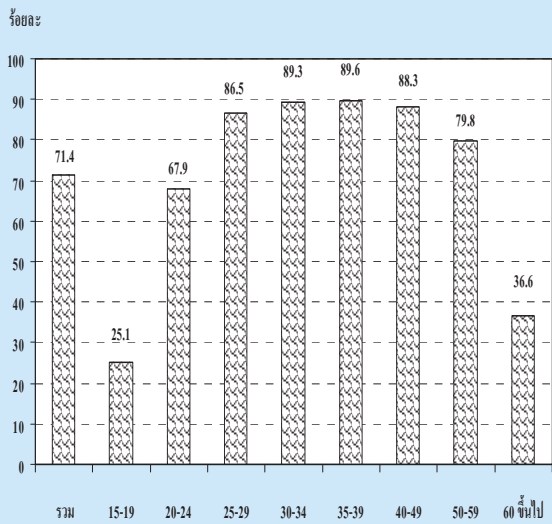

เมื่อพิจารณาตามหมวดอายุพบว่า การมีส่วนร่วมในกำลังแรงงานมีอัตราสูงเกือบทุกหมวดอายุ ยกเว้นเพียงหมวดอายุ 15-19 ปี ซึ่งเป็นหมวดอายุที่อยู่ในวัยเรียนแต่ก็ยังมีโอกาสเป็นผู้มีส่วนร่วมในกำลังแรงงานในฐานะช่วยธุรกิจของครัวเรือนได้ โดยเฉพาะผู้ที่อาศัยอยู่นอกเขตเทศบาลที่ครัวเรือนส่วนใหญ่ประกอบกิจกรรมทางการเกษตร จึงพบว่ามีส่วนร่วมในกำลังแรงงานสูงกว่าผู้ที่อาศัยอยู่ในเขตเทศบาล ซึ่งส่วนใหญ่กำลังเรียนหนังสืออยู่เพียงอย่างเดียว

เมื่อพิจารณาระหว่างเพศพบว่า ชายมีส่วนร่วมในกำลังแรงงานมากกว่าหญิง (ร้อยละ 80.5 และร้อยละ 62.8 ตามลำดับ) นอกจากนี้ ในเขตเทศบาลและนอกเขตเทศบาล รวมทั้งภาคต่างๆ มีลักษณะเช่นเดียวกัน

จากตาราง ข เมื่อพิจารณาอัตราการมีส่วนร่วมในกำลังแรงงานกับสถานภาพสมรส พบว่าผู้ที่มีสถานภาพสมรส มีส่วนร่วมในกำลังแรงงานสูงสุดคือร้อยละ 80.1 และนอกจากนี้ยังพบว่าชายที่มีสถานภาพสมรสและหญิงที่มีสถานภาพการหย่า มีส่วนร่วมในกำลังแรงงานสูงสุดคือร้อยละ 89.9 และร้อยละ 76.4 ตามลำดับ เมื่อพิจารณาตามเขตการปกครองพบว่า ในเขตเทศบาลผู้ที่มีสถานภาพการหย่า มีส่วนร่วมในกำลังแรงงานในอัตราสูงสุดคือร้อยละ 80.1 ชายที่สมรสร้อยละ 87.2 และหญิงที่หย่าร้อยละ 77.9 ส่วนนอกเขตเทศบาลผู้ที่มีสถานภาพสมรส มีส่วนร่วมในกำลังแรงงานในอัตราสูงสุดคือร้อยละ 80.8 ชายที่สมรสร้อยละ 91.0 และหญิงที่หย่าร้อยละ 75.4 (ไม่นับรวมกำลังแรงงานที่เคยสมรสแต่ไม่ทราบสถานภาพ ซึ่งมีอยู่เพียงเล็กน้อยของกำลังแรงงานทั้งหมด)

**ตาราง ข อัตราการมีส่วนร่วมในกำลังแรงงาน จำแนกตามสถานภาพสมรส เพศ และเขตการปกครอง**

(หน่วยเป็นร้อยละ)

เขตการปกครอง และเพศ	สถานภาพสมรส						
	รวม	โสด	สมรส	หม้าย	หย่า	แยกกันอยู่	เคยสมรสแต่ไม่ทราบ สถานภาพ
<b>ยอดรวม</b>	<b>71.4</b>	<b>58.0</b>	<b>80.1</b>	<b>37.3</b>	<b>80.1</b>	<b>78.4</b>	<b>58.1</b>
ชาย	80.5	63.6	89.9	41.1	86.8	85.7	96.5
หญิง	62.8	50.7	70.7	36.3	76.4	73.9	23.2
<b>ในเขตเทศบาล</b>	<b>70.4</b>	<b>62.0</b>	<b>78.2</b>	<b>35.7</b>	<b>80.1</b>	<b>79.6</b>	<b>79.8</b>
ชาย	78.0	63.9	87.2	35.5	84.6	85.1	95.8
หญิง	63.6	59.9	69.5	35.8	77.9	76.5	52.2
<b>นอกเขตเทศบาล</b>	<b>71.8</b>	<b>55.6</b>	<b>80.8</b>	<b>37.9</b>	<b>80.1</b>	<b>77.7</b>	<b>21.2</b>
ชาย	81.5	63.4	91.0	42.9	87.8	86.1	100.0
หญิง	62.4	43.8	71.2	36.6	75.4	72.3	-

เมื่อพิจารณาอัตราการมีส่วนร่วมในกำลังแรงงาน กับระดับการศึกษาที่สำเร็จ จากตาราง ง พบว่า ผู้ที่เข้าสู่กำลังแรงงานส่วนใหญ่จบการศึกษาในระดับอุดมศึกษา ประถมศึกษา และมัธยมศึกษาตอนปลาย ส่วนผู้ที่จบการศึกษาต่ำกว่าระดับประถมศึกษาและระดับมัธยมศึกษาตอนต้น มีส่วนร่วมในกำลังแรงงานน้อยกว่า เนื่องจากกำลังแรงงานในส่วนนี้มีโอกาสศึกษา

ต่อมากกว่าระดับการศึกษาอื่นๆ ส่วนผู้ที่อาศัยอยู่นอกเขตเทศบาลมีอัตราการมีส่วนร่วมในกำลังแรงงานมากกว่าผู้ที่อาศัยอยู่ในเขตเทศบาลเกือบทุกระดับการศึกษา ยกเว้นผู้ที่จบระดับ มัธยมศึกษาตอนปลาย สายอาชีพศึกษาและสายวิชาการศึกษาที่ในเขตเทศบาล มีอัตราการเข้าสู่กำลังแรงงานมากกว่านอกเขตเทศบาล

แผนภูมิ 3 อัตราการมีส่วนร่วมในกำลังแรงงาน จำแนกตามระดับการศึกษาที่สำเร็จ

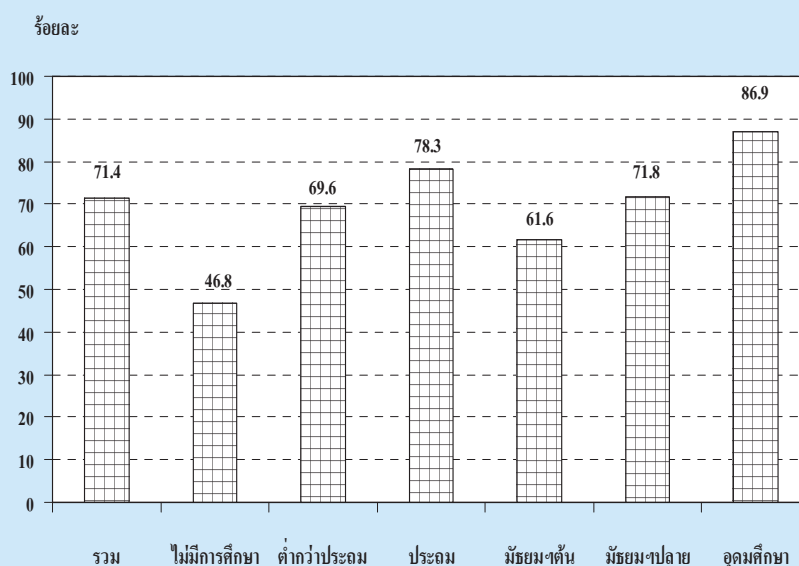

ตาราง ง อัตราการมีส่วนร่วมในกำลังแรงงาน จำแนกตามระดับการศึกษาที่สำเร็จ เพศ และเขตการปกครอง

(หน่วยเป็นร้อยละ)

เขตการปกครอง และเพศ	ระดับการศึกษาที่สำเร็จ											อื่น ๆ ไม่ทราบ	
	รวม	ไม่มี การศึกษา	ต่ำกว่า ประถม ศึกษา	ประถม ศึกษา	มัธยม ศึกษา ตอนต้น	มัธยมศึกษาตอนปลาย			อุดมศึกษา				
						สาย สามัญ	สาย อาชีพ ศึกษา	สาย วิชาการ ศึกษา	สาย อาชีพ	สาย วิชาการ	สาย วิชาการ ศึกษา		
ยอดรวม	71.4	46.8	69.6	78.3	61.6	72.2	70.6	65.6	89.0	85.2	85.8	82.5	76.9
ชาย	80.5	60.5	81.2	85.6	70.9	81.2	77.4	71.8	91.9	91.3	84.5	90.2	82.6
หญิง	62.8	40.4	60.3	70.3	50.9	62.3	61.3	57.8	86.7	79.1	86.7	75.7	71.5
ในเขตเทศบาล	70.4	38.7	63.1	76.6	61.2	66.1	72.9	65.9	88.2	85.2	82.1	82.1	72.5
ชาย	78.0	52.3	75.4	82.7	68.9	73.6	79.5	71.6	90.6	90.0	81.9	89.9	76.5
หญิง	63.6	33.1	54.6	70.5	52.6	58.4	64.6	60.4	86.3	80.4	82.2	74.7	69.1
นอกเขตเทศบาล	71.8	49.2	71.4	78.8	61.8	76.1	68.4	65.3	90.6	85.2	89.1	82.8	86.3
ชาย	81.5	62.7	82.6	86.4	71.8	85.8	75.5	71.9	95.2	92.5	86.4	90.4	94.2
หญิง	62.4	42.7	62.0	70.2	50.2	64.9	57.9	53.8	87.4	77.9	91.2	76.3	77.4

1/ รวมอาชีพศึกษาระยะสั้น

### 3. กำลังแรงงานที่เป็นผู้มีงานทำ

#### 3.1 สถานภาพการทำงาน

ในจำนวนผู้มีงานทำทั้งสิ้นประมาณ 35.8 ล้านคนนั้น ส่วนใหญ่ทำงานในฐานะลูกจ้าง ร้อยละ 47.8 ในจำนวนนี้ประมาณ 4 ใน 5 เป็นลูกจ้างเอกชน รองลงมาคือ ทำงานส่วนตัวโดยไม่มีลูกจ้างร้อยละ 31.3 ช่วยธุรกิจในครัวเรือนโดยไม่ได้รับค่าจ้างร้อยละ 17.9 นายจ้างร้อยละ 2.9 ส่วนการรวมกลุ่มมีเพียงร้อยละ 0.2 ของผู้มีงานทำทั้งหมด

แผนภูมิ 4 ร้อยละของผู้มีงานทำ จำแนกตาม สถานภาพการทำงาน

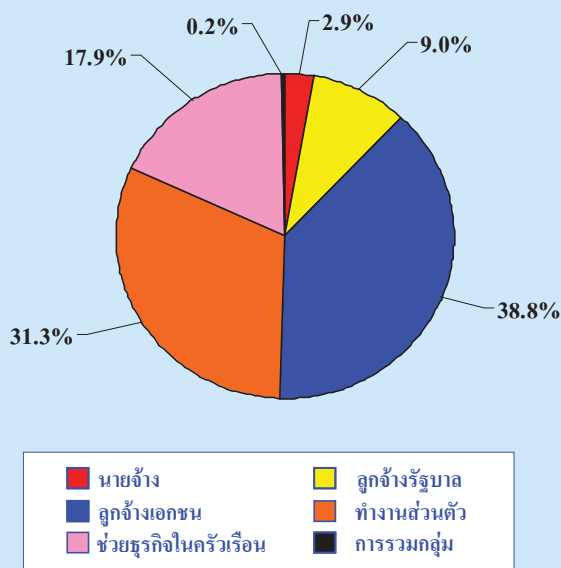

สถานภาพการทำงานของผู้มีงานทำทั้งในเขตเทศบาลและนอกเขตเทศบาลมีลักษณะเช่นเดียวกับภาพรวมคือ ในเขตเทศบาลส่วนใหญ่ทำงานในฐานะลูกจ้างมากถึงร้อยละ 60.0 ในจำนวนนี้เป็นลูกจ้างเอกชนร้อยละ 46.7 และลูกจ้างรัฐบาลร้อยละ 13.3 ส่วนนอกเขตเทศบาลผู้มีงานทำส่วนใหญ่ทำงานในฐานะ ลูกจ้าง ร้อยละ 42.2 ซึ่งเป็นลูกจ้างเอกชนร้อยละ 35.2 รองลงมาคือ ทำงานส่วนตัวโดยไม่มีลูกจ้างร้อยละ 23.6 สำหรับในเขตเทศบาลและมีมากถึงร้อยละ 34.7

สำหรับนอกเขตเทศบาล ส่วนผู้ที่ทำงานช่วยธุรกิจในครัวเรือนโดยไม่ได้รับค่าจ้างนั้น ในเขตเทศบาลมีสัดส่วนค่อนข้างต่ำเมื่อเทียบกับนอกเขตเทศบาลคือ ร้อยละ 12.0 เทียบกับ ร้อยละ 20.6 ทั้งนี้เนื่องมาจากความแตกต่างของสภาพทางเศรษฐกิจและสังคม (ตาราง จ)

เมื่อพิจารณาเป็นรายภาค พบว่า ผู้มีงานทำทุกภาครวมทั้งกรุงเทพมหานคร ส่วนใหญ่ทำงานในฐานะลูกจ้าง รองลงมาคือ ทำงานส่วนตัวโดยไม่มีลูกจ้าง ยกเว้นภาคตะวันออกเฉียงเหนือที่ผู้มีงานทำส่วนใหญ่ทำงานส่วนตัวโดยไม่มีลูกจ้างร้อยละ 39.6 รองลงมาคือ ลูกจ้างและช่วยธุรกิจในครัวเรือนร้อยละ 37.6 และ 20.7 ตามลำดับ (ตาราง จ)

#### 3.2 อุตสาหกรรม

เมื่อพิจารณาอุตสาหกรรมหรือประเภทกิจการของสถานที่ที่ผู้มีงานทำทำอยู่นั้น จากตาราง ฉ พบว่ามีผู้ทำงานในภาคเกษตรกรรมร้อยละ 35.7 และนอกภาคเกษตรกรรมร้อยละ 64.3 โดยส่วนใหญ่ทำงานในสาขาการขนส่ง การขายปลีก การซ่อมแซมยานยนต์ รถจักรยานยนต์ ของใช้ส่วนบุคคลและของใช้ในครัวเรือนร้อยละ 16.4 รองลงมาคือสาขาการผลิต ร้อยละ 16.2 สาขาการก่อสร้างร้อยละ 6.9 สาขาการโรงแรมและภัตตาคารร้อยละ 6.7 สาขาการบริหารราชการ และการป้องกันประเทศ รวมทั้งการประกันสังคมภาคบังคับร้อยละ 3.6 สาขาการขนส่ง สถานที่เก็บสินค้าและการคมนาคมร้อยละ 3.2 สาขาทางการศึกษาร้อยละ 3.0 และที่เหลือกระจายอยู่ในสาขาอื่น ๆ

สำหรับในเขตเทศบาลผู้มีงานทำส่วนใหญ่ทำงานนอกภาคเกษตรกรรมคือร้อยละ 92.6 โดยทำงานในสาขาการขนส่ง การขายปลีกฯ มากที่สุดร้อยละ

ตาราง จ จำนวนและอัตราร้อยละของผู้มีงานทำ จำแนกตามสถานภาพทำงาน ภาคและเขตการปกครอง

สถานภาพทำงาน	ข้าราชการ		กรุงเทพมหานคร		ภาคกลาง		ภาคเหนือ		ภาคตะวันออกเฉียงเหนือ		ภาคใต้			
	รวม	ในเขตฯ	นอกเขตฯ	มหานคร	รวม	ในเขตฯ	นอกเขตฯ	รวม	ในเขตฯ	นอกเขตฯ	รวม	ในเขตฯ	นอกเขตฯ	
<b>ยอดรวม</b>	<b>35,820.1</b>	<b>11,148.9</b>	<b>24,671.2</b>	<b>3,984.6</b>	<b>9,514.3</b>	<b>3,123.6</b>	<b>6,390.7</b>	<b>6,437.6</b>	<b>10,939.7</b>	<b>1,710.9</b>	<b>9,228.9</b>	<b>4,943.9</b>	<b>1,120.7</b>	<b>3,823.1</b>
ชาย	1,037.1	485.1	552.1	220.5	251.0	93.8	157.2	180.6	177.9	50.9	127.0	207.2	68.2	139.0
หญิง	3,205.4	1,481.8	1,723.7	404.4	754.5	346.0	408.5	600.5	1,042.8	371.2	671.6	403.3	156.8	246.6
ลูกจ้างรัฐบาล	13,896.9	5,205.9	8,691.0	2,303.7	4,787.6	1,650.7	3,136.9	2,046.8	3,072.8	462.1	2,610.7	1,686.0	404.4	1,281.5
ลูกจ้างเอกชน	11,196.7	2,627.2	8,569.5	755.8	2,286.8	661.2	1,625.6	2,205.3	3,64.3	526.9	3,809.0	1,613.0	319.0	1,294.0
ทำงานส่วนตัว	6,413.9	1,338.9	5,075.0	300.2	1,425.1	370.4	1,054.7	1,392.5	2,263.3	293.5	1,969.8	1,032.7	172.1	860.6
ช่วยธุรกิจในครัวเรือน	70.1	10.0	60.1	-	9.3	1.6	7.7	11.9	10.2	6.4	40.8	1.7	0.3	1.4
การรวมกลุ่ม														
<b>ยอดรวม</b>	<b>100.0</b>	<b>100.0</b>	<b>100.0</b>	<b>100.0</b>	<b>100.0</b>	<b>100.0</b>	<b>100.0</b>	<b>100.0</b>	<b>100.0</b>	<b>100.0</b>	<b>100.0</b>	<b>100.0</b>	<b>100.0</b>	<b>100.0</b>
ชาย	2.9	4.4	2.2	5.5	2.6	3.0	2.5	2.8	4.2	3.0	1.4	4.2	6.1	3.6
หญิง	9.0	13.3	7.0	10.2	7.9	11.1	6.4	9.3	7.6	21.7	7.3	8.2	14.0	6.5
ลูกจ้างรัฐบาล	38.8	46.7	35.2	57.8	50.3	52.8	49.1	31.8	31.8	27.0	28.3	34.1	36.1	33.5
ลูกจ้างเอกชน	31.3	23.6	34.7	19.0	24.0	21.2	25.4	34.3	35.2	30.8	41.3	32.6	28.5	33.9
ทำงานส่วนตัว	17.9	12.0	20.6	7.5	15.0	11.9	16.5	21.6	22.8	17.2	21.3	20.9	15.4	22.5
ช่วยธุรกิจในครัวเรือน	0.2	0.1	0.2	-	0.1	0.1	0.1	0.2	0.1	0.4	0.4	0.0	0.0	0.0
การรวมกลุ่ม														

จำนวน ('000)

อัตราร้อยละ

ตาราง ด จำนวนและอัตราร้อยละของผู้มีงานทำ จำแนกตามหมวดอุตสาหกรรม ภาค และเขตการปกครอง

อุตสาหกรรม	ทั่วราชอาณาจักร			ภาคกลาง			ภาคเหนือ			ภาคตะวันออกเฉียงเหนือ			ภาคใต้			
	รวม	ในเขตฯ	นอกเขตฯ	รวม	ในเขตฯ	นอกเขตฯ	รวม	ในเขตฯ	นอกเขตฯ	รวม	ในเขตฯ	นอกเขตฯ	รวม	ในเขตฯ	นอกเขตฯ	
	จำนวน ( ' 000)															
<b>ยอดรวม</b>	35,820.1	11,148.9	24,671.2	3,984.6	9,514.3	3,123.6	6,390.7	6,437.6	1,209.1	5,228.5	10,939.7	1,710.9	9,228.9	4,943.9	1,120.8	3,823.1
<b>ภาคเกษตรกรรม</b>	12,795.9	819.8	11,976.1	40.4	2,307.2	182.5	2,124.7	2,953.9	194.1	2,759.8	5,206.1	270.5	4,935.6	2,288.3	132.3	2,156.0
1. เกษตรกรรม การล่าสัตว์ และการป่าไม้	12,389.1	743.1	11,646.0	39.6	2,157.4	153.5	2,003.9	2,931.1	190.1	2,741.0	5,123.1	262.9	4,860.2	2,137.9	96.9	2,040.9
2. การประมง	406.8	76.7	330.1	0.8	149.8	29.0	120.9	22.8	4.0	18.8	82.9	7.6	75.3	150.5	35.4	115.1
<b>นอกภาคเกษตรกรรม</b>	23,024.2	10,329.1	12,695.1	3,944.2	7,207.0	2,941.1	4,265.9	3,483.7	1,015.0	2,468.8	5,733.7	1,440.4	4,293.3	2,655.6	988.5	1,667.1
1. การทำเหมืองแร่ และเหมืองหิน	63.7	12.1	51.5	2.6	14.9	3.6	11.3	21.3	1.8	19.5	16.2	2.4	13.8	8.8	1.8	7.0
2. การผลิต	5,800.7	2,155.5	3,645.2	824.1	2,602.8	933.9	1,668.9	695.8	142.3	553.5	1,291.8	161.2	1,130.7	386.3	94.1	292.2
3. การไฟฟ้า ก๊าซ และการประปา	92.8	50.6	42.3	7.7	34.8	17.6	17.3	17.5	8.4	9.1	20.5	11.6	8.9	12.3	5.4	6.9
4. การก่อสร้าง	2,454.5	622.7	1,831.8	227.2	579.8	152.3	427.5	469.1	77.1	392.0	912.8	108.7	804.2	265.5	57.4	208.2
5. การขายส่ง การขายปลีก การซ่อมแซมยานยนต์ รถจักรยานยนต์ ของใช้ส่วนบุคคล และของใช้ในครัวเรือน	5,855.2	2,688.3	3,166.8	968.8	1,599.7	676.4	923.3	954.9	294.5	660.4	1,484.7	418.7	1,066.0	847.1	329.9	517.2
6. โรงแรม และภัตตาคาร	2,403.6	1,369.7	1,033.9	449.7	704.6	371.8	332.8	358.3	154.9	203.4	497.2	204.4	292.8	393.8	188.9	205.0
7. การขนส่ง สถานที่เก็บสินค้า และการคมนาคม	1,152.8	633.1	519.7	329.2	374.4	170.7	203.8	121.0	35.2	85.8	199.6	48.5	151.2	128.5	49.6	78.9
8. การเป็นสื่อกลางทางการเงิน	347.8	253.1	94.7	140.9	92.9	50.2	42.6	39.7	16.9	22.8	45.3	26.6	18.7	29.0	18.4	10.6
9. กิจการด้านอสังหาริมทรัพย์ การให้เช่า และกิจกรรมทางธุรกิจ	734.7	508.5	226.2	318.8	208.4	104.4	104.0	75.2	29.4	45.8	71.2	31.0	40.3	61.1	25.0	36.1
10. การบริหารราชการ และการป้องกันประเทศ	1,272.1	599.1	673.0	173.9	300.5	155.1	145.5	210.1	71.3	138.9	431.0	141.3	289.7	156.5	57.6	98.9
รวมทั้งการประกันสังคมตามบังคับ																
11. การศึกษา	1,066.7	483.6	583.2	117.7	223.7	96.3	127.4	213.2	73.4	139.8	358.2	134.6	223.6	153.9	61.5	92.3
12. งานด้านสุขภาพ และงานสังคมสงเคราะห์	641.9	291.5	350.4	84.2	162.6	67.1	95.5	132.9	44.6	88.3	181.2	61.5	119.6	81.1	34.1	47.0
13. กิจการด้านบริการชุมชน สังคม และบริการ	839.7	457.3	382.4	166.8	235.3	106.9	128.4	129.1	50.1	78.9	190.5	76.4	114.2	118.1	57.1	61.0
ส่วนบุคคลอื่นๆ																
14. ดูกึ่งในครัวเรือนส่วนบุคคล	247.2	161.2	86.0	97.4	57.5	27.7	29.8	45.6	15.0	30.6	33.1	13.3	19.8	13.5	7.7	5.8
15. องค์กรระหว่างประเทศและองค์การต่างประเทศ	1.3	1.3	-	-	0.9	0.9	-	0.1	0.1	-	0.2	0.2	-	-	-	-
อื่นๆ และสมาชิก																
16. ไม่ทราบ	49.7	41.6	8.1	35.3	14.3	6.2	8.1	-	-	-	0.1	0.1	-	-	-	-

ตาราง ๘ จำนวนและอัตราร้อยละของผู้มีงานทำ จำแนกตามหมวดอุตสาหกรรม ภาค และเขตการปกครอง (ต่อ)

อุตสาหกรรม	ทั่วราชอาณาจักร		ภาคกลาง		ภาคเหนือ		ภาคตะวันออกเฉียงเหนือ		ภาคใต้			
	รวม	ในเขตฯ	นอกเขตฯ	รวม	ในเขตฯ	นอกเขตฯ	รวม	ในเขตฯ	นอกเขตฯ	รวม	ในเขตฯ	นอกเขตฯ
	รวม	ในเขตฯ	นอกเขตฯ	รวม	ในเขตฯ	นอกเขตฯ	รวม	ในเขตฯ	นอกเขตฯ	รวม	ในเขตฯ	นอกเขตฯ
ยอดรวม	100.0	100.0	100.0	100.0	100.0	100.0	100.0	100.0	100.0	100.0	100.0	100.0
ภาคเกษตรกรรม	35.7	7.4	48.5	24.3	5.9	33.3	45.9	16.1	52.8	47.6	15.8	53.5
1. เกษตรกรรม การล่าสัตว์ และการป่าไม้	34.6	6.7	47.2	22.7	4.9	31.4	45.5	15.7	52.4	46.8	15.4	52.7
2. การประมง	1.1	0.7	1.3	1.6	0.9	1.9	0.4	0.3	0.4	0.8	0.4	0.8
นอกภาคเกษตรกรรม	64.3	92.6	51.5	75.8	94.2	66.8	54.1	84.0	47.2	52.4	84.2	46.5
1. การทำเหมืองแร่ และเหมืองหิน	0.2	0.1	0.2	0.2	0.1	0.2	0.3	0.2	0.4	0.2	0.1	0.2
2. การผลิต	16.2	19.3	14.8	27.4	29.9	26.1	10.8	11.8	10.6	11.8	9.4	12.3
3. การไฟฟ้า ก๊าซ และการประปา	0.3	0.5	0.2	0.4	0.6	0.3	0.3	0.7	0.2	0.2	0.7	0.1
4. การก่อสร้าง	6.9	5.6	7.4	6.1	4.9	6.7	7.3	6.4	7.5	8.3	6.4	8.7
5. การขนส่ง การขายปลีก การซ่อมแซมยานยนต์ รถจักรยานยนต์ ของใช้ส่วนบุคคล และของใช้ ในครัวเรือน	16.4	24.1	12.8	16.8	21.7	14.5	14.8	24.4	12.6	13.6	24.5	11.6
6. โรงแรม และภัตตาคาร	6.7	12.3	4.2	7.4	11.9	5.2	5.6	12.8	3.9	4.6	12.0	3.2
7. การขนส่ง สถานที่เก็บสินค้า และการคมนาคม	3.2	5.7	2.1	8.3	5.5	3.2	1.9	2.9	1.6	1.8	2.8	1.6
8. การเป็นสื่อกลางทางการเงิน	1.0	2.3	0.4	3.5	1.6	0.7	0.6	1.4	0.4	0.4	1.6	0.2
9. กิจการด้านอสังหาริมทรัพย์ การให้เช่า และกิจการทางธุรกิจ	2.1	4.6	0.9	8.0	3.3	1.6	1.2	2.4	0.9	0.7	1.8	0.4
10. การบริหารราชการ และการป้องกันประเทศ	3.6	5.4	2.7	4.4	5.0	2.3	3.3	5.9	2.7	3.9	8.3	3.1
รวมทั้งการประกันสังคมภาคบังคับ												
11. การศึกษา	3.0	4.3	2.4	3.0	3.1	2.0	3.3	6.1	2.7	3.3	7.9	2.4
12. งานด้านสุขภาพ และงานสังคมสงเคราะห์	1.8	2.6	1.4	2.1	2.2	1.5	2.1	3.7	1.7	1.7	3.6	1.3
13. กิจการด้านบริการชุมชน สังคม และการบริการ ส่วนบุคคลอื่นๆ	2.3	4.1	1.6	4.2	3.4	2.0	2.0	4.2	1.5	1.7	4.5	1.2
14. ดูกิจการในครัวเรือนส่วนบุคคล	0.7	1.5	0.4	2.5	0.9	0.5	0.7	1.2	0.6	0.3	0.8	0.2
15. องค์การระหว่างประเทศและองค์การต่างประเทศ อื่นๆ และสมาชิก	-	0.0	-	-	0.0	-	-	0.0	-	-	0.0	-
16. ไม่ทราบ	0.1	0.4	0.0	0.9	0.2	0.1	-	-	-	-	-	-

24.1 รองลงมาคือ สาขาการผลิตร้อยละ 19.3 สาขาการโรงแรมและภัตตาคารร้อยละ 12.3 ส่วนนอกเขตเทศบาลผู้มีงานทำส่วนใหญ่ทำงานนอกภาคเกษตรกรรมคือ ร้อยละ 51.5

เมื่อพิจารณาเป็นรายภาค พบว่า กรุงเทพมหานคร ซึ่งมีลักษณะความเป็นเมืองสูงมีการทำงานนอกภาคเกษตรกรรมสูงที่สุดถึง ร้อยละ 99.0 รองลงมาคือ ภาคกลางร้อยละ 75.8 ภาคเหนือร้อยละ 54.1 ภาคใต้ร้อยละ 53.7 และภาคตะวันออกเฉียงเหนือร้อยละ 52.4

### 3.3 อาชีพ

ผู้มีงานทำส่วนใหญ่ทำงานเป็นผู้ปฏิบัติงานที่มีฝีมือในด้านการเกษตรและการประมงมากที่สุด คือ ร้อยละ 30.4 รองลงมาเป็นผู้ประกอบอาชีพพนักงานบริการและพนักงานในร้านค้าและตลาดร้อยละ 15.3 ผู้ประกอบอาชีพขั้นพื้นฐานต่างๆ ในด้านการขายและการให้บริการร้อยละ 13.9 และผู้ประกอบอาชีพผู้ปฏิบัติงานด้านความสามารถทางฝีมือและธุรกิจการค้าที่เกี่ยวข้องร้อยละ 12.8 นอกนั้นประกอบอาชีพอื่น ๆ (ตาราง ข)

ประเภทหรือชนิดของงานที่ผู้มีงานทำในเขตเทศบาลส่วนใหญ่ทำอยู่คือ พนักงานบริการและพนักงานในร้านค้าและตลาดร้อยละ 24.6 รองลงมาคือ อาชีพผู้ปฏิบัติงานด้านความสามารถทางฝีมือและธุรกิจการค้าที่เกี่ยวข้องร้อยละ 12.6 อาชีพขั้นพื้นฐานต่างๆ ในด้านการขายและการให้บริการร้อยละ 12.4 อาชีพผู้ปฏิบัติการโรงงานและเครื่องจักรและผู้ปฏิบัติงานด้านการประกอบร้อยละ 11.2 ส่วนผู้มีงานทำที่อยู่นอกเขตเทศบาลนั้นส่วนใหญ่เป็นผู้ปฏิบัติงานที่มีฝีมือในด้านการเกษตรและการประมงถึงร้อยละ 41.3 รองลงมาเป็นผู้ประกอบอาชีพขั้นพื้นฐานต่างๆ ในด้านการขายและการให้บริการร้อยละ 14.6 และผู้ปฏิบัติงานด้านความสามารถทางฝีมือและธุรกิจการค้าที่เกี่ยวข้องร้อยละ 12.8

เมื่อพิจารณาเป็นรายภาคพบว่า ผู้มีงานทำทุกภาคส่วนใหญ่ประกอบอาชีพด้านการเกษตรและการประมง โดยเฉพาะภาคใต้เป็นผู้ปฏิบัติงานที่มีฝีมือในด้านการเกษตรและการประมงมากที่สุดคือ ร้อยละ 43.2 รองลงมาเป็นภาคตะวันออกเฉียงเหนือร้อยละ 41.0 ภาคเหนือร้อยละ 37.1 และภาคกลางร้อยละ 19.5 สำหรับกรุงเทพมหานคร ส่วนใหญ่ทำงานเป็นพนักงานบริการและพนักงานในร้านค้าและตลาดมากที่สุดร้อยละ 21.8 รองลงมาคือ อาชีพขั้นพื้นฐานต่างๆ ในด้านการขายและการให้บริการร้อยละ 13.2 ผู้ปฏิบัติงานด้านความสามารถทางฝีมือและธุรกิจการค้าที่เกี่ยวข้องและ อาชีพผู้บัญชีกฎหมาย ข้าราชการระดับอาวุโสและผู้จัดการร้อยละ 12.3 อาชีพผู้ปฏิบัติการโรงงานและเครื่องจักรและผู้ปฏิบัติงานด้านการประกอบร้อยละ 12.1 และอาชีพผู้ประกอบวิชาชีพด้านเทคนิคสาขาต่างๆและอาชีพที่เกี่ยวข้องร้อยละ 10.4 นอกนั้นประกอบอาชีพอื่นๆ

### 3.4 การศึกษา

สำหรับระดับการศึกษาที่สำเร็จของผู้มีงานทำ (ตาราง ข) พบว่า ผู้มีงานทำส่วนใหญ่จบการศึกษาไม่เกินระดับประถมศึกษาและไม่ได้รับการศึกษาเลยสูงถึงร้อยละ 56.6 ส่วนผู้ที่จบการศึกษาระดับมัธยมศึกษามีร้อยละ 28.0 และผู้ที่จบในระดับอุดมศึกษามีร้อยละ 15.0 ที่เหลือเป็นการศึกษาอื่นๆ

ประชากรที่มีงานทำในเขตเทศบาลส่วนใหญ่สำเร็จการศึกษาสูงกว่าระดับประถมศึกษา (ระดับมัธยมศึกษา และระดับอุดมศึกษา) มากกว่านอกเขตเทศบาล (ร้อยละ 60.1 และ ร้อยละ 35.2 ตามลำดับ) กล่าวคือ ในเขตเทศบาลมีผู้จบการศึกษาไม่เกินระดับประถมศึกษาและไม่ได้รับการศึกษาเพียงร้อยละ 39.2 ผู้ที่จบมัธยมศึกษาร้อยละ 31.9 และระดับอุดมศึกษาร้อยละ 28.2 ขณะที่นอกเขตเทศบาลมีผู้จบการศึกษาไม่เกินระดับประถมศึกษาและไม่ได้รับการศึกษาถึงร้อยละ 64.7 และมีผู้จบระดับมัธยมศึกษาและระดับอุดมศึกษา ร้อยละ 26.2 และร้อยละ 9.0 ตามลำดับ





ตาราง ข จำนวนและอัตราร้อยละของผู้มีงานทำ จำแนกตามระดับการศึกษาที่สำเร็จ ภาค และเขตการปกครอง

ระดับการศึกษาที่สำเร็จ	ทั่วประเทศ		กรุงเทพมหานคร		ภาคกลาง		ภาคเหนือ		ภาคตะวันออกเฉียงเหนือ		ภาคใต้					
	รวม	ในเขตฯ	นอกเขตฯ	รวม	ในเขตฯ	นอกเขตฯ	รวม	ในเขตฯ	นอกเขตฯ	รวม	ในเขตฯ	นอกเขตฯ				
	จำนวน ('000)															
<b>ยอดรวม</b>	<b>35,820.1</b>	<b>11,148.9</b>	<b>24,671.2</b>	<b>3,984.6</b>	<b>9,514.3</b>	<b>3,123.6</b>	<b>6,390.7</b>	<b>6,437.6</b>	<b>1,209.0</b>	<b>5,228.5</b>	<b>10,939.7</b>	<b>1,710.9</b>	<b>9,228.9</b>	<b>4,943.9</b>	<b>1,120.7</b>	<b>3,823.1</b>
ไม่มีการศึกษา	1,123.8	221.4	902.4	61.6	269.1	64.6	204.5	458.9	48.3	410.6	145.4	17.9	127.5	188.8	29.0	159.8
ต่ำกว่าประถมศึกษา	11,117.7	2,209.8	8,907.9	571.8	2,597.3	634.2	1,963.1	2,479.8	362.7	2,117.0	4,088.5	416.7	3,671.8	1,380.3	224.3	1,156.0
ประถมศึกษา	8,074.3	1,943.8	6,130.5	714.0	1,976.7	548.6	1,428.1	1,228.9	171.9	1,056.9	3,001.4	317.9	2,683.5	1,153.3	191.4	961.9
มัธยมศึกษาตอนต้น	5,431.1	1,735.5	3,695.6	582.2	1,687.8	570.9	1,116.9	852.4	159.7	692.6	1,506.4	236.3	1,270.2	802.3	186.4	615.9
มัธยมศึกษาตอนปลาย	4,576.1	1,812.9	2,763.2	616.4	1,398.7	554.9	843.8	702.0	180.0	522.0	1,181.1	276.1	904.9	677.9	185.4	492.5
- สายสามัญ	3,413.8	1,231.9	2,181.9	405.2	984.0	380.0	604.0	550.1	129.8	420.2	965.5	201.3	764.2	509.1	115.6	393.5
- สาขาวิชาศึกษา	1,149.4	574.1	575.3	210.8	411.1	173.0	238.1	147.2	48.9	98.2	213.2	72.8	140.4	167.2	68.7	98.5
- สาขาวิชาการศึกษา	12.9	6.9	6.0	0.5	3.6	2.0	1.6	4.7	1.1	3.6	2.4	2.0	0.3	1.7	1.2	0.5
อุดมศึกษา	5,360.0	3,143.7	2,216.3	1,398.5	1,528.1	723.7	804.3	708.2	279.8	428.3	1,015.5	445.4	570.1	709.8	296.2	413.6
- สาขาวิชาการ	2,910.3	1,984.4	925.9	1,053.7	808.1	417.9	390.1	330.9	146.7	184.1	399.4	213.2	186.2	318.3	152.9	165.4
- สาขาวิชาชีพ	1,689.2	815.5	873.6	282.0	554.0	228.5	325.6	228.8	81.6	147.1	335.3	123.9	211.4	289.1	99.6	189.5
- สาขาบริหารการศึกษา	760.6	343.7	416.8	62.8	166.0	77.3	88.6	148.5	51.4	97.0	280.8	108.3	172.5	102.5	43.8	58.7
อื่น ๆ <sup>1/</sup>	24.1	9.1	15.0	-	7.9	2.5	5.4	7.4	6.2	1.2	-	-	-	8.8	0.4	8.4
ไม่ทราบ	113.0	72.7	40.3	40.1	48.8	24.3	24.4	-	-	-	1.4	0.6	0.9	22.6	7.6	15.0
<b>ยอดรวม</b>	<b>100.0</b>	<b>100.0</b>	<b>100.0</b>	<b>100.0</b>	<b>100.0</b>	<b>100.0</b>	<b>100.0</b>	<b>100.0</b>	<b>100.0</b>	<b>100.0</b>	<b>100.0</b>	<b>100.0</b>	<b>100.0</b>	<b>100.0</b>	<b>100.0</b>	<b>100.0</b>
ไม่มีการศึกษา	3.1	2.0	3.7	1.6	2.8	2.1	3.2	7.1	4.0	7.9	1.3	1.0	1.4	3.8	2.6	4.2
ต่ำกว่าประถมศึกษา	31.0	19.8	36.1	14.4	27.3	20.3	30.7	38.5	30.0	40.5	37.4	24.4	39.8	27.9	20.0	30.2
ประถมศึกษา	22.5	17.4	24.9	17.9	20.8	17.6	22.4	19.1	14.2	20.2	27.4	18.6	29.1	23.3	17.1	25.2
มัธยมศึกษาตอนต้น	15.2	15.6	15.0	14.6	17.7	18.3	17.5	13.2	13.2	13.3	13.8	13.8	13.8	16.2	16.6	16.1
มัธยมศึกษาตอนปลาย	12.8	16.3	11.2	15.5	14.7	17.8	13.2	10.9	14.8	10.0	10.8	16.1	9.8	13.7	16.5	12.9
- สายสามัญ	9.5	11.1	8.8	10.2	10.3	12.2	9.5	8.5	10.7	8.0	8.8	11.8	8.3	10.3	10.3	10.3
- สาขาวิชาศึกษา	3.2	5.2	2.3	5.3	4.3	5.5	3.7	2.3	4.0	1.9	2.0	4.3	1.5	3.4	6.1	2.6
- สาขาบริหารการศึกษา	0.0	0.1	0.0	0.0	0.0	0.1	0.0	0.1	0.1	0.1	0.0	0.1	-	0.0	0.1	0.0
อุดมศึกษา	15.0	28.2	9.0	35.1	16.1	23.2	12.6	11.0	23.1	8.2	9.3	26.0	6.2	14.4	26.4	10.8
- สาขาวิชาการ	8.1	17.8	3.8	26.4	8.5	13.4	6.1	5.1	12.1	3.5	3.7	12.5	2.0	6.4	13.6	4.3
- สาขาวิชาชีพ	4.7	7.3	3.5	7.1	5.8	7.3	5.1	3.6	6.7	2.8	3.1	7.2	2.3	5.9	8.9	5.0
- สาขาบริหารการศึกษา	2.1	3.1	1.7	1.6	1.7	2.5	1.4	2.3	4.2	1.9	2.6	6.3	1.9	2.1	3.9	1.5
อื่น ๆ <sup>1/</sup>	0.1	0.1	0.1	-	0.1	0.1	0.1	0.1	0.5	0.0	-	-	-	0.2	0.0	0.2
ไม่ทราบ	0.3	0.7	0.2	1.0	0.5	0.8	0.4	-	-	-	0.0	0.0	0.0	0.5	0.7	0.4

1/ รวมอาชีพาระยะสั้น

เมื่อเปรียบเทียบระหว่างภาคพบว่า ผู้มีงานทำทุกภาคส่วนใหญ่จบการศึกษาไม่เกินระดับประถมศึกษาและไม่มีการศึกษาซึ่งอยู่ในภาคตะวันออกเฉียงเหนือมากที่สุด คือร้อยละ 66.1 รองลงมาเป็นภาคเหนือร้อยละ 64.7 ภาคใต้ร้อยละ 55.0 ภาคกลางร้อยละ 50.9 ส่วนผู้ที่จบสูงกว่าระดับประถมศึกษาามีมากที่สุดในภาคกลาง รองลงมาคือภาคใต้ และภาคเหนือและภาคตะวันออกเฉียงเหนือตามลำดับ สำหรับกรุงเทพมหานครมีลักษณะเช่นเดียวกับในเขตเทศบาล กล่าวคือ ผู้มีงานทำส่วนใหญ่จบการศึกษาสูงกว่าระดับประถมศึกษาประมาณร้อยละ 65.2 โดยเฉพาะผู้ที่จบระดับอุดมศึกษามีถึงร้อยละ 35.1

#### 4. การว่างงาน

อัตราการว่างงาน คือ อัตราส่วนของผู้ว่างงานต่อผู้อยู่ในกำลังแรงงาน แสดงเป็นค่าร้อยละ ดังนั้นอัตราดังกล่าว จึงขึ้นอยู่กับนิยามของผู้ว่างงาน และ

นิยามของผู้อยู่ในกำลังแรงงานที่ใช้ เนื่องจากมีการเปลี่ยนนิยามของผู้ว่างงานครั้งสำคัญตั้งแต่การสำรวจรอบเดือนสิงหาคม 2525 เป็นต้นมา โดยรวมกลุ่มผู้ที่ไม่ได้หางานทำแต่พร้อมจะทำงานเข้ามาเป็นผู้ว่างงานด้วย และการจัดจำแนกผู้อยู่ในกำลังแรงงานก็มีการเปลี่ยนแปลงเช่นกัน โดยรวมกำลังแรงงานที่รอฤดูกาลเข้าไว้กับกำลังแรงงานรวม แต่แยกต่างหากจากกำลังแรงงานปัจจุบัน ดังนั้นในการคำนวณอัตราการว่างงาน จึงได้คำนวณไว้สำหรับผู้ว่างงานและผู้อยู่ในกำลังแรงงานตามนิยามใหม่และเก่า เพื่อประโยชน์ในการเปรียบเทียบซึ่งได้แสดงไว้ใน ตาราง ๘

โดยปกติแล้วอัตราการว่างงานที่คำนวณจากกำลังแรงงานรวมและกำลังแรงงานปัจจุบันจะมีค่าใกล้เคียงกันในการสำรวจรอบในฤดูกาลเกษตร แต่จะแตกต่างกันในการสำรวจรอบนอกฤดูกาลเกษตร

## ตาราง ณ อัตราการว่างงาน ในไตรมาสที่ 1 เดือนมกราคม - มีนาคม พ.ศ. 2551

(หน่วยเป็นร้อยละ)

กำลังแรงงาน	ผู้ที่กำลังหางานทำ	ผู้ที่พร้อมที่จะทำงานทั้งหมด (ผู้ว่างงานทั้งหมด)
กำลังแรงงานปัจจุบัน	0.3	1.7
กำลังแรงงานรวม	0.3	1.7

ไตรมาสนี้ อัตราการว่างงานที่วัดจากกำลังแรงงานรวมมีค่าประมาณร้อยละ 1.7 เมื่อวัดจากผู้ว่างงานทั้งหมด (ผู้พร้อมทำงาน) ในขณะที่ผู้ว่างงานเปิดเผยซึ่งได้แก่ ผู้ที่หางานทำมีประมาณร้อยละ 0.3 โดยทั่วไปแล้วไม่ว่าจะวัดการว่างงานด้วยวิธีใดก็ตาม จำนวนผู้ว่างงานช่วงนอกฤดูการเกษตรจะมากกว่าจำนวนผู้ว่างงานในช่วงฤดูการเกษตร ทั้งจำนวนผู้ว่างงานที่หางานทำ และจำนวนผู้ว่างงานที่ไม่หางานทำ แต่พร้อมที่จะทำงาน

เมื่อพิจารณาตามหมวดอายุพบว่า โดยภาพรวมกลุ่มที่เริ่มเข้าสู่ตลาดแรงงานหรือกลุ่มผู้ที่มีอายุ 15-29 ปี มีอัตราการว่างงานค่อนข้างสูง และสูงมากในกลุ่มอายุ 15-24 ปี (ทั้งชายและหญิง) โดยเฉพาะอย่างยิ่งในกลุ่มอายุ 15-19 ปี มีอัตราการว่างงานสูงสุด (ร้อยละ 8.3) ซึ่งสะท้อนให้เห็นถึงปัญหาการว่างงานของคนรุ่นใหม่ที่มี

การศึกษาในระดับกลางและระดับสูง เนื่องจากส่วนหนึ่งเป็นผู้ที่จบการศึกษาระดับมัธยมศึกษาหรือระดับอุดมศึกษาหรือเทียบเท่าที่เริ่มเข้าสู่ตลาดแรงงาน เมื่อเปรียบเทียบระหว่างเพศพบว่า ชายมีอัตราการว่างงานมากกว่าหญิง (ร้อยละ 1.7 และร้อยละ 1.6 ตามลำดับ) เมื่อพิจารณาตามเขตการปกครอง พบว่า นอกเขตเทศบาลมีอัตราการว่างงานมากกว่าในเขตเทศบาล (ร้อยละ 1.7 และร้อยละ 1.5 ตามลำดับ) เมื่อพิจารณาเป็นรายภาคพบว่า ทุกภาคมีลักษณะเช่นเดียวกับภาพรวม คือมีอัตราการว่างงานค่อนข้างสูงในกลุ่มอายุ 15-29 ปี ภาคตะวันออกเฉียงเหนือมีอัตราการว่างงานสูงที่สุดคือร้อยละ 2.2 รองลงมาคือภาคเหนือร้อยละ 1.6 กรุงเทพมหานครร้อยละ 1.5 ภาคใต้และภาคกลางมีอัตราการว่างงานน้อยที่สุดคือร้อยละ 1.3 เท่านั้น (ตาราง ณ)

แผนภูมิ 5 อัตราการว่างงาน จำแนกตามกลุ่มอายุ

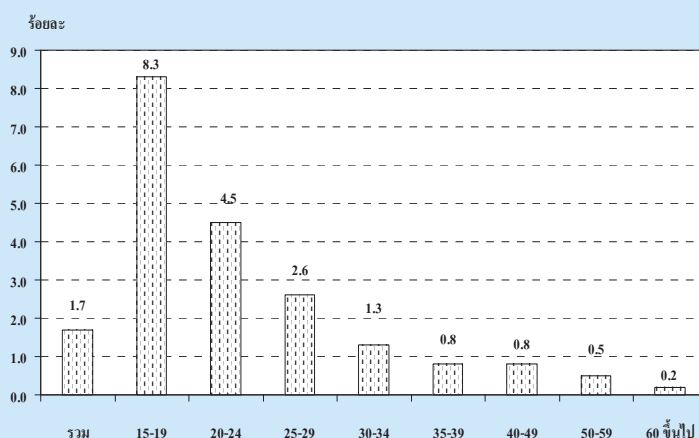

## ตาราง ๗ อัตราการว่างงาน จำแนกตามหมวดอายุ เพศ ภาค และเขตการปกครอง

(หน่วยเป็นร้อยละ)

เพศ และ หมวดอายุ(ปี)	ทั่วราชอาณาจักร			กรุงเทพ	ภาคกลาง			ภาคเหนือ			ภาคตะวันออกเฉียงเหนือ			ภาคใต้		
	รวม	ในเขตฯ	นอกเขตฯ	มหานคร	รวม	ในเขตฯ	นอกเขตฯ	รวม	ในเขตฯ	นอกเขตฯ	รวม	ในเขตฯ	นอกเขตฯ	รวม	ในเขตฯ	นอกเขตฯ
<b>ยอดรวม</b>	<b>1.7</b>	<b>1.5</b>	<b>1.7</b>	<b>1.5</b>	<b>1.3</b>	<b>1.1</b>	<b>1.3</b>	<b>1.6</b>	<b>1.8</b>	<b>1.6</b>	<b>2.2</b>	<b>1.8</b>	<b>2.3</b>	<b>1.3</b>	<b>2.0</b>	<b>1.1</b>
15-19	8.3	8.1	8.3	11.0	4.5	4.5	4.5	9.1	9.4	9.1	13.1	9.5	13.6	5.1	9.3	4.1
20-24	4.5	5.3	4.2	5.3	3.4	3.3	3.5	3.4	6.8	2.8	6.4	6.4	6.4	3.8	7.9	2.6
25-29	2.6	2.1	2.9	2.4	1.9	1.9	1.9	1.6	3.1	1.2	4.3	2.0	4.7	2.3	1.6	2.5
30-34	1.3	1.1	1.4	1.2	1.1	0.5	1.3	1.8	1.8	1.8	1.7	2.2	1.6	0.9	0.7	0.9
35-39	0.8	0.8	0.8	1.0	0.8	0.8	0.8	1.0	1.0	1.1	0.8	0.8	0.8	0.4	0.3	0.4
40-49	0.8	0.6	0.9	0.4	0.5	0.5	0.6	1.5	0.8	1.6	0.9	0.9	0.9	0.5	1.0	0.4
50-59	0.5	0.6	0.5	0.6	0.5	0.2	0.6	0.6	0.6	0.7	0.5	0.8	0.4	0.3	0.7	0.2
60 ขึ้นไป	0.2	0.2	0.2	0.4	0.2	0.2	0.2	0.3	0.3	0.3	0.2	-	0.2	0.2	0.2	0.2
<b>ชาย</b>	<b>1.7</b>	<b>1.7</b>	<b>1.7</b>	<b>1.6</b>	<b>1.4</b>	<b>1.4</b>	<b>1.3</b>	<b>1.5</b>	<b>2.0</b>	<b>1.4</b>	<b>2.4</b>	<b>2.1</b>	<b>2.4</b>	<b>1.2</b>	<b>2.2</b>	<b>1.0</b>
15-19	8.1	8.8	7.9	13.9	4.1	4.4	4.0	7.6	7.0	7.6	13.4	10.9	13.7	3.9	8.5	3.0
20-24	4.1	5.1	3.7	3.9	3.2	4.0	2.8	3.1	7.0	2.4	6.0	5.9	6.0	2.8	7.9	1.5
25-29	2.6	2.4	2.7	2.2	2.0	2.6	1.7	1.6	3.5	1.1	4.4	2.9	4.7	1.5	1.3	1.5
30-34	1.4	1.4	1.4	1.6	1.2	0.6	1.5	1.4	2.8	1.1	1.5	2.1	1.4	1.3	1.0	1.4
35-39	0.9	1.1	0.8	1.3	1.2	1.2	1.2	1.0	1.2	0.9	0.8	0.8	0.8	0.1	0.2	0.1
40-49	0.9	0.7	0.9	0.3	0.5	0.5	0.5	1.4	1.0	1.4	1.0	1.3	1.0	0.8	1.3	0.6
50-59	0.6	0.7	0.6	0.6	0.6	0.3	0.7	0.7	0.8	0.7	0.7	0.9	0.7	0.3	1.2	-
60 ขึ้นไป	0.3	0.4	0.3	0.8	0.3	0.3	0.3	0.4	0.5	0.3	0.1	-	0.1	0.4	0.4	0.4
<b>หญิง</b>	<b>1.6</b>	<b>1.3</b>	<b>1.7</b>	<b>1.4</b>	<b>1.2</b>	<b>0.8</b>	<b>1.3</b>	<b>1.7</b>	<b>1.5</b>	<b>1.8</b>	<b>2.0</b>	<b>1.5</b>	<b>2.1</b>	<b>1.5</b>	<b>1.9</b>	<b>1.4</b>
15-19	8.7	7.1	9.2	5.5	5.1	4.7	5.3	11.9	13.3	11.7	12.4	7.3	13.4	7.3	10.5	6.4
20-24	5.1	5.5	5.0	6.7	3.7	2.5	4.4	3.8	6.6	3.2	6.9	7.0	6.9	5.1	7.9	4.2
25-29	2.6	1.8	3.2	2.4	1.8	1.1	2.2	1.5	2.5	1.2	4.1	0.9	4.8	3.3	2.0	3.7
30-34	1.3	0.9	1.5	0.9	1.0	0.5	1.2	2.2	0.7	2.5	1.8	2.3	1.7	0.4	0.4	0.3
35-39	0.7	0.6	0.8	0.8	0.4	0.3	0.5	1.1	0.7	1.2	0.8	0.7	0.8	0.6	0.5	0.7
40-49	0.8	0.5	0.9	0.5	0.5	0.5	0.6	1.6	0.6	1.9	0.8	0.4	0.9	0.2	0.7	0.1
50-59	0.4	0.4	0.3	0.6	0.3	0.1	0.5	0.6	0.4	0.6	0.2	0.6	0.1	0.3	0.2	0.3
60 ขึ้นไป	0.1	0.0	0.2	-	0.1	0.1	0.1	0.1	-	0.2	0.3	-	0.3	-	-	-

เมื่อพิจารณาถึงระดับการศึกษาที่สำเร็จของผู้ว่างงาน (ตาราง ฎ) พบว่า ผู้สำเร็จการศึกษาระดับมัธยมศึกษาตอนต้น ระดับมัธยมศึกษาตอนปลายสายสามัญ และสายอาชีวศึกษาและระดับอุดมศึกษาสายวิชาการ และสายวิชาชีพ มีอัตราการว่างงานค่อนข้างสูงกว่าผู้สำเร็จการศึกษาระดับอื่น

แผนภูมิ 6 อัตราการว่างงาน จำแนกตามระดับการศึกษา

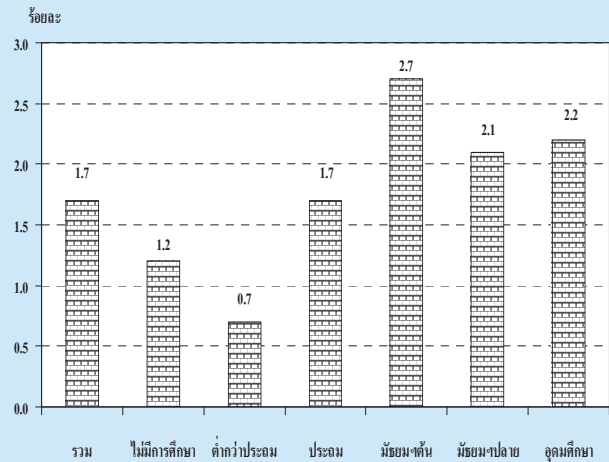

ตาราง ฎ อัตราการว่างงาน จำแนกตามระดับการศึกษาที่สำเร็จ เพศ และเขตการปกครอง

(หน่วยเป็นร้อยละ)

เขตการปกครอง และเพศ	ระดับการศึกษาที่สำเร็จ											อื่น ๆ <sup>1/</sup> และไม่ทราบ
	รวม	ไม่มี การศึกษา	ต่ำกว่า ประถมศึกษา	ประถม ศึกษา	มัธยม ศึกษา ตอนต้น	มัธยมศึกษาตอนปลาย			อุดมศึกษา			
						สาย สามัญ	สาย อาชีว ศึกษา	สาย วิชาการ ศึกษา	สาย วิชาการ	สาย วิชาชีพ	สาย วิชาการ ศึกษา	
ยอดรวม	1.7	1.1	0.7	1.7	2.7	2.2	2.0	-	2.6	2.1	1.1	-
ชาย	1.7	0.9	0.7	2.0	2.9	1.9	1.6	-	2.3	2.1	2.0	-
หญิง	1.6	1.1	0.7	1.4	2.3	2.6	2.7	-	3.0	2.2	0.4	-
ในเขตเทศบาล	1.5	0.3	0.6	1.3	2.0	1.5	1.9	-	2.4	2.0	0.8	-
ชาย	1.7	0.4	0.8	1.7	2.6	1.5	1.9	-	2.3	1.6	1.2	-
หญิง	1.3	0.3	0.5	0.9	1.2	1.4	1.8	-	2.5	2.4	0.6	-
นอกเขตเทศบาล	1.7	1.2	0.7	1.9	2.9	2.6	2.2	-	3.1	2.2	1.3	-
ชาย	1.7	1.1	0.6	2.0	3.0	2.1	1.4	-	2.2	2.5	2.6	-
หญิง	1.7	1.4	0.8	1.6	2.9	3.3	3.9	-	3.8	2.0	0.3	-

<sup>1/</sup> รวมอาชีวศึกษาระยะสั้น

## 5. ลักษณะของกำลังแรงงานที่ว่างงาน

เมื่อพิจารณาถึงลักษณะของผู้ว่างงาน (ตาราง ฎ) พบว่าผู้ว่างงานส่วนใหญ่เป็นชายมากกว่าหญิง (ร้อยละ 56.7 และร้อยละ 43.3 ตามลำดับ) ทั้งในเขตเทศบาลและนอกเขตเทศบาลมีผู้ว่างงานเป็นชายมากกว่าหญิงเช่นกัน กล่าวคือ ในเขตเทศบาลเป็นชายร้อยละ 58.7 หญิงร้อยละ 41.3 และนอกเขตเทศบาลเป็นชายร้อยละ 55.9 และหญิงร้อยละ 44.1 ผู้ว่างงานส่วนใหญ่อยู่นอกเขตเทศบาล (ร้อยละ 71.3 ของผู้ว่างงานทั้งหมด) ทั้งนี้เนื่องจากกำลังแรงงาน

ส่วนใหญ่อยู่นอกเขตเทศบาล โดยเฉพาะผู้ว่างงานที่เป็นชายนั้นมีประมาณร้อยละ 70.2 ของชายที่ว่างงานทั้งหมดอยู่นอกเขตเทศบาล ส่วนหญิงมีประมาณร้อยละ 72.6 ของหญิงที่ว่างงานทั้งหมด อย่างไรก็ตาม อัตราร้อยละของผู้ว่างงานทั้งชายและหญิงที่อยู่นอกเขตเทศบาลในช่วงฤดูการเกษตรจะต่ำกว่าช่วงนอกฤดูการเกษตร

สำหรับระดับการศึกษาของผู้ว่างานนั้น ส่วนใหญ่ประมาณร้อยละ 38.5 เป็นผู้ที่จบการศึกษาไม่เกินระดับประถมศึกษาและไม่มีการศึกษา ร้อยละ 41.2 เป็นผู้ที่จบระดับมัธยมศึกษา ร้อยละ 20.5 เป็นผู้ที่จบระดับอุดมศึกษา เมื่อพิจารณาตามเขตการปกครองพบว่า นอกเขตเทศบาลมีผู้ว่างานที่จบการศึกษาไม่เกินระดับ

ประถมศึกษาและไม่มีการศึกษาสูงกว่าในเขตเทศบาล (ร้อยละ 44.4 และร้อยละ 23.6 ตามลำดับ) แต่ในเขตเทศบาลมีสัดส่วนของผู้ว่างานที่จบการศึกษาระดับอุดมศึกษาสูงกว่านอกเขตเทศบาลมากเช่นกัน (ร้อยละ 39.1 และร้อยละ 12.8 ตามลำดับ)

### ตาราง ฎ จำนวนและอัตราร้อยละของผู้ว่างาน จำแนกตามระดับการศึกษาที่สำเร็จ เพศ และ เขตการปกครอง

เขตการปกครอง และเพศ	ระดับการศึกษาที่สำเร็จ											อื่นๆ และไม่ทราบ
	รวม	ไม่มี การศึกษา	ต่ำกว่า ประถม ศึกษา	ประถม ศึกษา	มัธยม ศึกษา ตอนต้น	มัธยมศึกษาตอนปลาย			อุดมศึกษา			
						สาย สามัญ	สาย อาชีพ ศึกษา	สาย วิชาการ ศึกษา	สาย วิชาการ	สาย วิชาชีพ	สาย วิชาการ ศึกษา	
จำนวน ('000)												
ยอดรวม	605.5	12.0	77.3	143.4	148.4	76.7	24.0	-	79.0	36.2	8.2	-
ชาย	343.4	4.3	38.9	93.0	99.1	39.7	12.2	-	31.0	18.9	6.2	-
หญิง	262.0	7.7	38.4	50.4	49.3	37.0	11.8	-	48.0	17.3	2.1	-
<b>ในเขตเทศบาล</b>	<b>173.8</b>	<b>0.7</b>	<b>14.1</b>	<b>26.2</b>	<b>35.5</b>	<b>18.2</b>	<b>10.9</b>	<b>-</b>	<b>49.1</b>	<b>16.2</b>	<b>2.8</b>	<b>-</b>
ชาย	102.0	0.3	9.0	17.9	27.1	10.5	6.8	-	21.8	6.9	1.5	-
หญิง	71.7	0.3	5.1	8.4	8.3	7.7	4.0	-	27.2	9.3	1.3	-
<b>นอกเขตเทศบาล</b>	<b>431.7</b>	<b>11.4</b>	<b>63.2</b>	<b>117.2</b>	<b>112.9</b>	<b>58.5</b>	<b>13.1</b>	<b>-</b>	<b>29.9</b>	<b>20.0</b>	<b>5.4</b>	<b>-</b>
ชาย	241.4	4.0	29.9	75.1	71.9	29.2	5.3	-	9.2	12.0	4.6	-
หญิง	190.3	7.3	33.3	42.0	41.0	29.3	7.7	-	20.8	8.0	0.8	-
ร้อยละ												
ยอดรวม	100.0	2.0	12.8	23.7	24.5	12.7	4.0	-	13.1	6.0	1.4	-
ชาย	100.0	1.3	11.3	27.1	28.8	11.6	3.6	-	9.0	5.5	1.8	-
หญิง	100.0	2.9	14.7	19.2	18.8	14.1	4.5	-	18.3	6.6	0.8	-
<b>ในเขตเทศบาล</b>	<b>100.0</b>	<b>0.4</b>	<b>8.1</b>	<b>15.1</b>	<b>20.4</b>	<b>10.5</b>	<b>6.3</b>	<b>-</b>	<b>28.2</b>	<b>9.3</b>	<b>1.6</b>	<b>-</b>
ชาย	100.0	0.3	8.8	17.5	26.6	10.3	6.7	-	21.4	6.8	1.5	-
หญิง	100.0	0.5	7.1	11.7	11.6	10.8	5.6	-	38.0	13.0	1.8	-
<b>นอกเขตเทศบาล</b>	<b>100.0</b>	<b>2.6</b>	<b>14.6</b>	<b>27.2</b>	<b>26.2</b>	<b>13.6</b>	<b>3.0</b>	<b>-</b>	<b>6.9</b>	<b>4.6</b>	<b>1.3</b>	<b>-</b>
ชาย	100.0	1.7	12.4	31.1	29.8	12.1	2.2	-	3.8	5.0	1.9	-
หญิง	100.0	3.9	17.5	22.1	21.6	15.4	4.1	-	10.9	4.2	0.4	-

1/ รวมอาชีพศึกษาระยะสั้น

## 6. ชั่วโมงทำงาน

ข้อมูลเกี่ยวกับจำนวนชั่วโมงทำงาน และจำนวนชั่วโมงที่พร้อมที่จะทำงานเพิ่มขึ้นนั้น พิจารณาจากจำนวนผู้มีงานทำทั้งสิ้น รวมทั้งผู้ที่ไม่มีงานทำแต่ไม่ได้ทำงานในสัปดาห์แห่งการสำรวจ คือจำนวน

ชั่วโมงทำงานต่อสัปดาห์เป็น 0 ชั่วโมง และข้อมูลชั่วโมงทำงานได้รวมชั่วโมงทำงานในทุกอาชีพทั้งอาชีพหลักและอาชีพอื่น ๆ ด้วย

ตาราง ฐ จำนวนและอัตราร้อยละของผู้มีงานทำ จำแนกตามชั่วโมงทำงานต่อสัปดาห์

ชั่วโมงทำงานต่อสัปดาห์	ผู้มีงานทำ		ผู้ที่พร้อมที่จะทำงานเพิ่มขึ้น	
	จำนวน (พันคน)	อัตราร้อยละ	จำนวน (พันคน)	อัตราร้อยละ เมื่อเทียบกับผู้มีงานทำ
ยอดรวม	35,820.1	100.0	778.2	2.2
0 ชั่วโมง	668.7	1.9	116.9	17.5
1-9 ชั่วโมง	322.6	0.9	39.9	12.4
10-19 ชั่วโมง	1,302.7	3.6	164.9	12.7
20-29 ชั่วโมง	3,284.5	9.2	180.8	5.5
30-34 ชั่วโมง	1,866.4	5.2	72.3	3.9
35-39 ชั่วโมง	3,581.3	10.0	52.9	1.5
40-49 ชั่วโมง	13,060.6	36.5	102.8	0.8
50 ชั่วโมงขึ้นไป	11,733.3	32.8	47.7	0.4

จากตาราง ฐ แสดงให้เห็นว่าผู้มีงานทำประมาณร้อยละ 32.8 ทำงานตั้งแต่ 50 ชั่วโมงขึ้นไปต่อสัปดาห์ และผู้ที่ทำงานระหว่าง 35-49 ชั่วโมงต่อสัปดาห์มีประมาณร้อยละ 46.5 หรือกล่าวได้ว่าผู้มีงานทำประมาณร้อยละ 79.3 ทำงานตั้งแต่ 35 ชั่วโมงขึ้นไปต่อสัปดาห์ และอาจจัดว่าบุคคลเหล่านี้เป็นผู้ทำงานเต็มที่ในความหมายของเวลาทำงาน ขณะที่ผู้ทำงานน้อยกว่า 35 (1-34) ชั่วโมงต่อสัปดาห์ซึ่งอาจจัดว่าเป็นผู้ทำงานไม่เต็มที่ที่มีประมาณร้อยละ 18.9 ของผู้มีงานทำทั้งสิ้น สำหรับผู้ที่ไม่มีงานประจำแต่ไม่ได้ทำงานในสัปดาห์แห่งการสำรวจ (0 ชั่วโมง) มีเพียงร้อยละ 1.9

เมื่อพิจารณาการทำงานไม่เต็มที่จากผู้มีงานทำที่ประสงค์จะทำงานเพิ่มขึ้น ซึ่งเป็นตัววัดการทำงานต่ำระดับประเภทหนึ่ง พบว่า มีประมาณร้อยละ 2.2 ของผู้มีงานทำทั้งหมดเป็นผู้ที่ต้องการและพร้อมที่จะทำงานเพิ่มขึ้นและประมาณร้อยละ 8.5 ของกลุ่มผู้ทำงานน้อยกว่า 35 ชั่วโมง มีความต้องการและพร้อมที่จะทำงานเพิ่มขึ้น

สำหรับรายละเอียดของจำนวนชั่วโมงทำงานของผู้มีงานทำ จำแนกตามอาชีพ อุตสาหกรรม และสถานภาพการทำงานนั้น ได้แสดงไว้ในตารางสถิติ (ตารางสถิติที่ 8-10)

## 7. ค่าจ้างและเงินเดือน

ข้อมูลเกี่ยวกับค่าจ้างและเงินเดือน เก็บรวบรวมเฉพาะผู้ที่มิมีสถานภาพการทำงานเป็นลูกจ้างเท่านั้น ซึ่งประกอบด้วยลูกจ้างเอกชน และรัฐบาล โดยรวบรวมข้อมูลตามประเภทของค่าจ้างที่ได้รับ (รายชั่วโมง รายวัน รายสัปดาห์และรายเดือน) และแปลงเป็นค่าจ้างรายเดือนหรือเงินเดือน ค่าจ้างและเงินเดือนของลูกจ้างเอกชนและรัฐบาล ได้นำเสนอเป็นตารางแยกจากกัน โดยจำแนกตามเพศ และอุตสาหกรรม (ตารางสถิติที่ 15 และตารางสถิติที่ 16) สำหรับตาราง ๓ แสดงข้อมูลจำนวนลูกจ้างชายและหญิง จำแนกตามระดับค่าจ้างรายเดือนหรือเงินเดือน

ในจำนวนลูกจ้างทั้งหมดที่ได้รับค่าจ้างเป็นรายเดือน ซึ่งมีประมาณ 17.1 ล้านคนนั้น พบว่าส่วนใหญ่ได้รับค่าจ้างประมาณเดือนละ 2,501-5,500 บาท คือประมาณร้อยละ 40.8 รองลงมาได้รับค่าจ้างเดือนละ 5,501 – 10,000 บาท ร้อยละ 29.2 ได้รับค่าจ้างมากกว่า 10,000 บาทต่อเดือนร้อยละ 19.2 และได้รับค่าจ้างไม่เกินเดือนละ 2,500 บาท ร้อยละ 10.2

เมื่อพิจารณาค่าจ้างของลูกจ้างทั้งหมด ระหว่างในเขตเทศบาลและนอกเขตเทศบาลแล้วพบว่า ลูกจ้างที่อยู่ในเขตเทศบาลส่วนใหญ่มีระดับเงินเดือนหรือค่าจ้างรายเดือนสูงกว่าลูกจ้างที่อยู่นอกเขตเทศบาล กล่าวคือ

ลูกจ้างที่อยู่ในเขตเทศบาลที่มีเงินเดือนไม่เกิน 5,500 บาท มีเพียงร้อยละ 30.4 ในขณะที่ลูกจ้างที่อยู่นอกเขตเทศบาลมีถึงร้อยละ 64.2 และยังพบว่าลูกจ้างที่อยู่ในเขตเทศบาลถึงร้อยละ 68.7 ที่ได้รับเงินเดือนหรือค่าจ้างสูงกว่า 5,500 บาท เทียบกับนอกเขตเทศบาลซึ่งมีเพียงร้อยละ 35.4 ยิ่งกว่านั้นลูกจ้างที่ได้รับเงินเดือนมากกว่า 10,000 บาทต่อเดือนในเขตเทศบาลมีสูงถึงร้อยละ 31.9 ในขณะที่นอกเขตเทศบาลมีเพียงร้อยละ 11.0 เท่านั้น

เมื่อเปรียบเทียบระดับค่าจ้างรายเดือนหรือเงินเดือนของลูกจ้างในภาคเอกชนและภาครัฐบาลพบว่า ในภาพรวมลูกจ้างเอกชนมีระดับค่าจ้างต่ำกว่าลูกจ้างรัฐบาลมาก ทั้งนี้เนื่องจากลูกจ้างเอกชนในที่นี่ได้รวมถึงลูกจ้างรายวัน และกรรมกรผู้ใช้แรงงานทั้งหมด ซึ่งมีจำนวนมากและส่วนใหญ่จะมีรายได้ค่อนข้างต่ำ จากตาราง ๓ แสดงให้เห็นว่าสัดส่วนของลูกจ้างเอกชนที่มีระดับค่าจ้างต่ำ คือ ไม่เกินเดือนละ 5,500 บาท มีอยู่ถึงร้อยละ 58.3 เทียบกับลูกจ้างรัฐบาลซึ่งมีอยู่เพียงร้อยละ 19.2 เท่านั้น ในขณะที่ผู้ที่ได้รับค่าจ้างหรือเงินเดือนมากกว่า 5,500 บาทต่อเดือนปรากฏว่าลูกจ้างรัฐบาลมีอยู่ถึงร้อยละ 79.9 ส่วนลูกจ้างเอกชนมีเพียงร้อยละ 41.1 เท่านั้น

แผนภูมิ 7 ร้อยละของลูกจ้าง จำแนกตามระดับค่าจ้าง/เงินเดือน

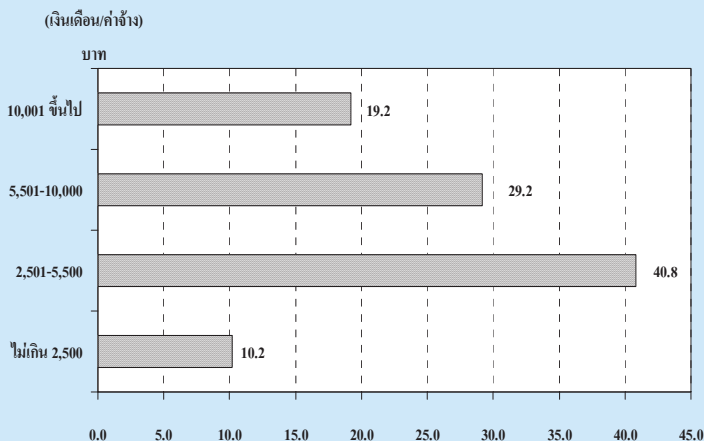



ตาราง ท จำนวนและอัตราร้อยละของลูกจ้าง จำแนกตามระดับค่าจ้าง/เงินเดือน เพศ และเขตการปกครอง

ระดับค่าจ้างรายเดือน/ เงินเดือน (บาท)	ทั่วราชอาณาจักร			ในเขตเทศบาล			นอกเขตเทศบาล		
	รวม	รัฐบาล	เอกชน	รวม	รัฐบาล	เอกชน	รวม	รัฐบาล	เอกชน
	จำนวน ('000)								
ยอดรวม	17,102.3	3,205.4	13,896.9	6,687.7	1,481.8	5,205.9	10,414.7	1,723.7	8,691.0
ไม่เกิน 2,500	1,743.1	86.8	1,656.3	208.0	9.4	198.7	1,535.1	77.5	1,457.6
2,501-5,500	6,980.9	528.2	6,452.8	1,827.0	131.8	1,695.3	5,153.9	396.4	4,757.5
5,501-10,000	5,000.7	942.1	4,058.6	2,461.3	400.2	2,061.0	2,539.5	541.9	1,997.6
ตั้งแต่ 10,001 ขึ้นไป	3,275.7	1,617.7	1,657.9	2,132.7	926.3	1,206.5	1,142.9	691.5	451.5
ไม่ทราบ	101.9	30.6	71.3	58.6	14.2	44.4	43.3	16.4	26.9
<b>ชาย</b>	<b>9,569.6</b>	<b>1,764.4</b>	<b>7,805.2</b>	<b>3,535.8</b>	<b>784.6</b>	<b>2,751.2</b>	<b>6,033.8</b>	<b>979.8</b>	<b>5,054.0</b>
ไม่เกิน 2,500	840.1	59.4	780.7	94.6	5.4	89.2	745.5	53.9	691.6
2,501-5,500	3,901.3	335.3	3,566.0	895.2	70.2	825.0	3,006.0	265.1	2,741.0
5,501-10,000	2,937.6	461.7	2,475.9	1,362.3	212.9	1,149.4	1,575.3	248.8	1,326.6
ตั้งแต่ 10,001 ขึ้นไป	1,829.7	885.4	944.4	1,152.1	488.1	664.0	677.6	397.3	280.3
ไม่ทราบ	60.9	22.7	38.2	31.6	8.0	23.6	29.3	14.7	14.6
<b>หญิง</b>	<b>7,532.7</b>	<b>1,441.1</b>	<b>6,091.7</b>	<b>3,151.9</b>	<b>697.1</b>	<b>2,454.7</b>	<b>4,380.9</b>	<b>743.9</b>	<b>3,637.0</b>
ไม่เกิน 2,500	903.0	27.5	875.6	113.4	3.9	109.5	789.6	23.5	766.1
2,501-5,500	3,079.7	192.9	2,886.8	931.8	61.5	870.3	2,147.9	131.4	2,016.5
5,501-10,000	2,063.2	480.5	1,582.7	1,099.0	187.3	911.7	964.1	293.2	671.0
ตั้งแต่ 10,001 ขึ้นไป	1,446.0	732.4	713.6	980.7	438.2	542.5	465.3	294.2	171.1
ไม่ทราบ	40.9	7.9	33.1	27.0	6.2	20.8	14.0	1.7	12.3
	อัตราร้อยละ								
ยอดรวม	100.0	100.0	100.0	100.0	100.0	100.0	100.0	100.0	100.0
ไม่เกิน 2,500	10.2	2.7	11.9	3.1	0.6	3.8	14.7	4.5	16.8
2,501-5,500	40.8	16.5	46.4	27.3	8.9	32.6	49.5	23.0	54.7
5,501-10,000	29.2	29.4	29.2	36.8	27.0	39.6	24.4	31.4	23.0
ตั้งแต่ 10,001 ขึ้นไป	19.2	50.5	11.9	31.9	62.5	23.2	11.0	40.1	5.2
ไม่ทราบ	0.6	1.0	0.5	0.9	1.0	0.9	0.4	1.0	0.3
<b>ชาย</b>	<b>100.0</b>	<b>100.0</b>	<b>100.0</b>	<b>100.0</b>	<b>100.0</b>	<b>100.0</b>	<b>100.0</b>	<b>100.0</b>	<b>100.0</b>
ไม่เกิน 2,500	8.8	3.4	10.0	2.7	0.7	3.2	12.4	5.5	13.7
2,501-5,500	40.8	19.0	45.7	25.3	9.0	30.0	49.8	27.1	54.2
5,501-10,000	30.7	26.2	31.7	38.5	27.1	41.8	26.1	25.4	26.3
ตั้งแต่ 10,001 ขึ้นไป	19.1	50.2	12.1	32.6	62.2	24.1	11.2	40.6	5.6
ไม่ทราบ	0.6	1.3	0.5	0.9	1.0	0.9	0.5	1.5	0.3
<b>หญิง</b>	<b>100.0</b>	<b>100.0</b>	<b>100.0</b>	<b>100.0</b>	<b>100.0</b>	<b>100.0</b>	<b>100.0</b>	<b>100.0</b>	<b>100.0</b>
ไม่เกิน 2,500	12.0	1.9	14.4	3.6	0.6	4.5	18.0	3.2	21.1
2,501-5,500	40.9	13.4	47.4	29.6	8.8	35.5	49.0	17.7	55.5
5,501-10,000	27.4	33.3	26.0	34.9	26.9	37.1	22.0	39.4	18.5
ตั้งแต่ 10,001 ขึ้นไป	19.2	50.8	11.7	31.1	62.9	22.1	10.6	39.5	4.7
ไม่ทราบ	0.5	0.5	0.5	0.9	0.9	0.9	0.3	0.2	0.3

## 8. ผลประโยชน์เพิ่มเติม

นอกเหนือจากข้อมูลเกี่ยวกับค่าจ้างและเงินเดือน ได้มีการรวบรวมข้อมูลเกี่ยวกับผลประโยชน์ที่ได้รับเพิ่มทั้งที่เป็นตัวเงินและไม่เป็นตัวเงิน เช่น

โบนัส ค่าล่วงเวลา อาหารหรือเงินค่าอาหาร เสื้อผ้า และค่าที่อยู่อาศัย เป็นต้น ข้อมูลเกี่ยวกับจำนวนลูกจ้างที่ได้รับผลประโยชน์เพิ่มเติมนี้ได้สรุปไว้ใน ตาราง ฅ

**ตาราง ฅ จำนวนและอัตราร้อยละของลูกจ้าง ภาคเอกชนและภาครัฐบาล ที่ได้รับผลประโยชน์เพิ่มเติม**  
จำแนกตามเพศ และเขตการปกครอง

(หน่วยเป็นพัน)

เขตการปกครอง และเพศ	จำนวน ลูกจ้าง	ประมาณจำนวนลูกจ้างที่ได้รับผลประโยชน์เพิ่มเติม <sup>1/</sup>						
		โบนัส	ค่าล่วงเวลา	เงินสต็อก	อาหาร	เสื้อผ้า	ที่อยู่อาศัย	อื่น ๆ
<b>ยอดรวม</b>	<b>6,003.9</b>	<b>1,019.4</b>	<b>1,827.1</b>	<b>2,625.1</b>	<b>1,605.8</b>	<b>376.2</b>	<b>898.1</b>	<b>618.9</b>
		<b>(17.0)</b>	<b>(30.4)</b>	<b>(43.7)</b>	<b>(26.7)</b>	<b>(6.3)</b>	<b>(15.0)</b>	<b>(10.3)</b>
ชาย	3,182.9	526.9	897.1	1,419.4	771.9	188.2	577.8	295.3
		(16.6)	(28.2)	(44.6)	(24.3)	(5.9)	(18.2)	(9.3)
หญิง	2,821.0	492.5	930.0	1,205.6	834.0	188.0	320.3	323.6
		(17.5)	(33.0)	(42.7)	(29.6)	(6.7)	(11.4)	(11.5)
<b>ภาคเอกชน</b>	<b>4,655.5</b>	<b>902.7</b>	<b>1,607.5</b>	<b>1,640.7</b>	<b>1,561.1</b>	<b>336.8</b>	<b>670.6</b>	<b>590.3</b>
		<b>(19.4)</b>	<b>(34.5)</b>	<b>(35.2)</b>	<b>(33.5)</b>	<b>(7.2)</b>	<b>(14.4)</b>	<b>(12.7)</b>
ชาย	2,443.1	461.0	796.1	857.0	761.0	162.1	416.1	281.6
		(18.9)	(32.6)	(35.1)	(31.1)	(6.6)	(17.0)	(11.5)
หญิง	2,212.4	441.8	811.4	783.8	800.1	174.8	254.5	308.7
		(20.0)	(36.7)	(35.4)	(36.2)	(7.9)	(11.5)	(14.0)
<b>ภาครัฐบาล</b>	<b>1,348.4</b>	<b>116.6</b>	<b>219.5</b>	<b>984.3</b>	<b>44.7</b>	<b>39.4</b>	<b>227.5</b>	<b>28.6</b>
		<b>(8.7)</b>	<b>(16.3)</b>	<b>(73.0)</b>	<b>(3.3)</b>	<b>(2.9)</b>	<b>(16.9)</b>	<b>(2.1)</b>
ชาย	739.8	65.9	100.9	562.5	10.8	26.2	161.7	13.7
		(8.9)	(13.6)	(76.0)	(1.5)	(3.5)	(21.9)	(1.9)
หญิง	608.6	50.7	118.6	421.9	33.8	13.3	65.8	14.9
		(8.3)	(19.5)	(69.3)	(5.6)	(2.2)	(10.8)	(2.4)
<b>ภาคเอกชน ในเขตเทศบาล</b>	<b>2,109.1</b>	<b>528.3</b>	<b>713.0</b>	<b>696.7</b>	<b>669.0</b>	<b>199.6</b>	<b>369.7</b>	<b>184.8</b>
		<b>(25.0)</b>	<b>(33.8)</b>	<b>(33.0)</b>	<b>(31.7)</b>	<b>(9.5)</b>	<b>(17.5)</b>	<b>(8.8)</b>
ชาย	1,057.2	266.0	364.2	362.9	294.3	96.3	193.8	85.9
		(25.2)	(34.4)	(34.3)	(27.8)	(9.1)	(18.3)	(8.1)
หญิง	1,051.9	262.3	348.8	333.8	374.8	103.3	175.9	99.0
		(24.9)	(33.2)	(31.7)	(35.6)	(9.8)	(16.7)	(9.4)

ตาราง ๗ จำนวนและอัตราร้อยละของลูกจ้าง ภาคเอกชนและภาครัฐบาล ที่ได้รับผลประโยชน์เพิ่มเติม

จำแนกตามเพศ และเขตการปกครอง (ต่อ)

(หน่วยเป็นพัน)

เขตการปกครอง และเพศ	จำนวน ลูกจ้าง	ประมาณจำนวนลูกจ้างที่ได้รับผลประโยชน์เพิ่มเติม <sup>1/</sup>						
		โบนัส	ค่าล่วงเวลา	เงินสดอื่นๆ	อาหาร	เสื้อผ้า	ที่อยู่อาศัย	อื่นๆ
<b>นอกเขตเทศบาล</b>	<b>2,546.4</b>	<b>374.5</b>	<b>894.5</b>	<b>944.1</b>	<b>892.1</b>	<b>137.2</b>	<b>300.9</b>	<b>405.5</b>
		(14.7)	(35.1)	(37.1)	(35.0)	(5.4)	(11.8)	(15.9)
ชาย	1,385.8	195.0	432.0	494.0	466.7	65.8	222.3	195.7
		(14.1)	(31.2)	(35.6)	(33.7)	(4.7)	(16.0)	(14.1)
หญิง	1,160.5	179.5	462.6	450.0	425.4	71.5	78.6	209.8
		(15.5)	(39.9)	(38.8)	(36.7)	(6.2)	(6.8)	(18.1)
<b>ภาครัฐบาล</b>								
<b>ในเขตเทศบาล</b>	<b>649.9</b>	<b>66.2</b>	<b>125.5</b>	<b>447.9</b>	<b>11.5</b>	<b>27.3</b>	<b>152.0</b>	<b>12.4</b>
		(10.2)	(19.3)	(68.9)	(1.8)	(4.2)	(23.4)	(1.9)
ชาย	370.6	34.4	61.8	262.3	4.5	19.9	112.2	6.2
		(9.3)	(16.7)	(70.8)	(1.2)	(5.4)	(30.3)	(1.7)
หญิง	279.3	31.8	63.7	185.6	7.0	7.5	39.8	6.2
		(11.4)	(22.8)	(66.4)	(2.5)	(2.7)	(14.3)	(2.2)
<b>นอกเขตเทศบาล</b>	<b>698.5</b>	<b>50.5</b>	<b>94.0</b>	<b>536.4</b>	<b>33.1</b>	<b>12.1</b>	<b>75.5</b>	<b>16.2</b>
		(7.2)	(13.5)	(76.8)	(4.7)	(1.7)	(10.8)	(2.3)
ชาย	369.3	31.5	39.1	300.2	6.3	6.3	49.5	7.5
		(8.5)	(10.6)	(81.3)	(1.7)	(1.7)	(13.4)	(2.0)
หญิง	329.3	19.0	54.9	236.3	26.8	5.8	26.0	8.7
		(5.8)	(16.7)	(71.8)	(8.1)	(1.8)	(7.9)	(2.6)

1/ ลูกจ้าง 1 คน สามารถได้รับผลประโยชน์เพิ่มเติมได้มากกว่า 1 ประเภท

โดยทั่วไปแล้ว ลูกจ้างที่ได้รับโบนัส ค่าล่วงเวลา อาหารหรือเงินค่าอาหารและค่าเสื้อผ้า ในภาคเอกชนมีมากกว่าในภาครัฐบาล แต่ที่ได้รับผลประโยชน์เพิ่มเติมอื่น คือ เงินสดอื่นๆ และที่อยู่อาศัย ลูกจ้างในภาครัฐบาลได้รับมากกว่าในภาคเอกชน เมื่อเปรียบเทียบสัดส่วนของลูกจ้างที่ได้รับผลประโยชน์เพิ่มเติมระหว่างเขตการปกครอง พบว่า ลูกจ้างเอกชนที่อยู่ในเขตเทศบาลได้รับผลประโยชน์เพิ่มเติมประเภทโบนัส เสื้อผ้า และค่าที่อยู่อาศัยมากกว่าลูกจ้างเอกชนที่อยู่นอกเขตเทศบาล กล่าวคือ ลูกจ้างเอกชนในเขตเทศบาลที่ได้รับโบนัสร้อยละ 25.0 ค่าเสื้อผ้าร้อยละ 9.5 และค่าที่อยู่อาศัยร้อยละ 17.5 ในขณะที่ลูกจ้างเอกชนนอกเขตเทศบาลได้รับ

ค่าล่วงเวลา เงินสดอื่นๆ และค่าอาหาร มากกว่าในเขตเทศบาล กล่าวคือ ลูกจ้างเอกชนนอกเขตเทศบาลได้รับค่าล่วงเวลาร้อยละ 35.1 เงินสดอื่นๆ ร้อยละ 37.1 และค่าอาหารร้อยละ 35.0 สำหรับลูกจ้างรัฐบาลนั้นผู้ที่อยู่ในเขตเทศบาลได้รับผลประโยชน์เพิ่มเติมประเภทโบนัส ค่าล่วงเวลา เสื้อผ้า และค่าที่อยู่อาศัยมากกว่าผู้ที่อยู่นอกเขตเทศบาล กล่าวคือ ลูกจ้างรัฐบาลที่อยู่ในเขตเทศบาลได้รับค่าโบนัสร้อยละ 10.2 ค่าล่วงเวลาร้อยละ 19.3 ค่าเสื้อผ้าร้อยละ 4.2 และค่าที่อยู่อาศัยร้อยละ 23.4 ส่วนลูกจ้างรัฐบาลที่อยู่นอกเขตเทศบาลได้รับผลประโยชน์ในด้านเงินสดอื่นๆ และค่าอาหารมากกว่าในเขตเทศบาล กล่าวคือได้รับเงินสดอื่นๆ ร้อยละ 76.8 และค่าอาหารร้อยละ 4.7

# CHAPTER 1

## INTRODUCTION

### 1. Background and objective

Labor force statistics have been compiled by the National Statistical Office since 1963 when the survey was initiated. The year 1984-1997 three rounds of the survey for the whole kingdom had been conducted each year; the first round enumeration is held in February coinciding with the non-agricultural season, the second round is normally held in May in with new labor force come from students who just finish their schooling and the third round is held in August, during the agricultural season. Commencing from the year 1998, another round of the survey in November has been conducted.

Due to the increasing demand of data for formulating plans and policy at provincial level, the National Statistical Office has expanded sample size to propose statistical data at provincial level commencing from survey in February and August, 1994. For the fourth round in November 1998, data was presented at the first time and presentation data at provincial level.

After the economic crisis in the mid of 1997, the need of labor force data for planning and policy making were more in demand. In the year of 2001, the survey was conducted monthly. The survey data of three months were combined to present the quarterly. Data of February, May and

August were presented in order to compare with the previous labor force survey and since September 2001, data were presented monthly. Beginning from the survey in January 2001, 5 items has been revised; age of persons in labor force was adopted from 13 years of age and over to 15 years of age and over in order to agree with the child labor law. The standard classification of occupation, industry and employment status were adopted, and area of local administration which the former sanitary which were included in non-municipal area were presently included in municipal area.

The main objective of this survey is to estimate the number and characteristics of the labor force in the country and in different regions periodically. The statistical data derived from this quarter of the survey include:

1. the number of persons in and out of the working age (15 years and over) by sex
2. the number of working age population by labor force status, age, sex, marital status, educational attainment
3. the number of employed persons by interesting characteristics such as age, sex, educational attainment, occupation, industry, work status, hours work,

4. the number of unemployed persons by interesting characteristics e.g. duration of searching for job, type of previous work.

## 2. Coverage

Population reside in the private and special household.

## 3. Reference week

Reference week refer to seven days before the interviewing date for example if the interviewing date was February 9, 2004 “ during 7 days before interviewing date “ was during February 2<sup>nd</sup>- 8<sup>th</sup>, 2004.

## 4. Definition

The National Statistical Office has adapted and changed the concepts and definitions used in the Labor Force Survey (LFS) Project many times since the initial year. The purposes of changes were to improve the completeness of the collected data with respect to the real socio-economic situation of the country and to serve for users requirement. In this report, the concepts and definitions used have been introduced since 1983 and some definitions together with the minimum age limit which have been changed to 15 years is adopted since 2001.

**The revised definitions used in the survey are listed in following.**

### Employed persons

Persons, 15 years of age and over who during the survey week,

1. worked for at least one hour for wages/salary, profits, dividends or any other kind of payment, in kind; or

2. did not work at all or worked less than one hour but

2.1 receives wage/salary, profits from business enterprise or farm during the period of absence; or

2.2 not receive wage/salary, profits from business enterprise or farm during the period of absence but had regular jobs or business that they would be return to work.

3. worked for at least one hour without pay in business enterprises or on farms owned or operated by household heads or members.

### Unemployed persons

Persons, 15 years of age and over who during the survey week did not work even for one hour, had no jobs, business enterprise or farms of their own.

Persons in this category include :

1. those who had been looking for work, applying for a job or waiting to be call to work during the last 30 days before interview’s date.

2. those who had not been looking for work during the last 30 days before interview’s date but available for work during the last 7 days before interview’s date.

### **Current labor force**

All persons 15 years of age and over who, during the survey week, were either employed or unemployed as defined above.

### **Seasonally inactive labor force**

Persons 15 years of age and over, who during the survey week, were neither employed nor unemployed as defined above, but were waiting for the appropriate season, being persons who usually worked without pay on farms, or in business enterprises engaged in seasonal activities owned or operated by the head of the household or any other member of the household.

### **Total labor force**

All persons 15 years of age and over, who during the survey week, were in the current labor force as defined above or were classified as seasonally inactive labor force as defined above.

### **Persons not in the labor force**

Persons classified in this category are those who were neither employed nor unemployed during the survey week, nor classified as seasonally inactive labor force as defined above.

They include:

1. persons who, during the survey week were under 15 years of age,

2. persons who, during the survey week were 15 years of age and over, but were neither employed nor available for employment because they were

2.1 engaged in household work,

2.2 engaged in studies

2.3 too young (below 18 years of age) or too old (above 60 years of age)

2.4 incapable of work because of physical or mental disability or chronic illness,

2.5 voluntarily idle,

2.6 working without pay, profits, dividends or other payments for persons who were not members of the same household,

2.7 working without pay, profits, dividends or any other payments for charitable organizations and institutions,

2.8 otherwise not available for employment.

### **Job**

A job is defined as any of the following:

1. Work for cash wages, salaries or for pay "in kind," or

2. Work for profit on own farm or in own or partly own business, or

3. Work without pay or profit on a farm or in a business owned or operated by the head or any member of the household.

### **Occupation**

Occupation refers to the kind of work performed by a person at his job. Most persons generally hold only one job. For a person having more than one job, only the job at which he worked for the greater number of hours during the survey week was recorded. If the number of working hours for each job was exactly the same, the job which gave him the higher income was recorded. If the number of working hours and the income earned from each job were the same, the

job for which he had preference was recorded. If the respondent could not give his preference, the job at which he had been working for the longest time was the one recorded.

Before 2001, the survey used the classification which was suitable to Thailand's occupation based on International Standard Classification of Occupation, 1958 (ISCO-58). Since January 2001, the survey used International Standard Classification of Occupation, 1988 (ISCO-88) of the International Labor Organization (ILO).

### **Industry**

The term "industry" as herein used refers to the nature of economic activity undertaken in the establishment in which a person worked or the nature of business in which he was engaged during the survey week. If a person had more than one job, the industry corresponding to the occupation recorded was asked.

Before 2001, the survey used the classification which was suitable to Thailand's industry based on International Standard Industrial Classification, (ISIC) 1958. Since January 2001, the survey used the third revision of the International Standard Industrial Classification, (ISIC) 1989, of the United Nations (UN).

### **Work status**

Work status refers to the status of person's occupation in the survey week. Work status was classified as follows :

1. An employer is defined as a person who operates his own enterprise for profit or dividends and hires one or more employees in his enterprise.

2. A government employee is defined as a person who works for pay in a government agency or government enterprise. Included in this category, therefore are civil servants, police, municipal officers, and employees of government enterprises.

3. A private employee is a person who works for pay a non-governmental enterprise owned and operated by an employer.

4. An own account worker is a person who operated an enterprise on his own account or jointly with others in the form of a partnership either for profit or dividends but without engaging any employees.

5. An unpaid family worker is a person who works without pay on a farm or in a business enterprise owned or operated by the household head or any other member.

6. A member of a producers' cooperative is a person who hold a "self-employment" job in a cooperative producing goods and services, in which each member takes part on an equal footing with other members in determining the organization of production, sales and/or other work of the establishment, the investments and the distribution of the proceeds of the establishment amongst their members.

Since January 2001, the survey used the International Classification of Status in

Employment, 1993 (ICSE-93) of the International Labor Organization (ILO) which add one more status to those used in the previous year, that is a member of a producers' cooperative.

### **Hours worked**

Hours worked mean hours actually worked during the survey week. For a person holding more than one job, his hours worked would be the sum total of hours worked on all jobs. For a person who had a regular job but was not at work during the survey week, the hours worked would be recorded zero. Before 2001, for a person who had a regular job but was not at work during the survey week, the number of hours normally worked in a week is taken as the hours worked

### **Wage or salary**

Wages or salaries mean basic wages or salaries payable for the specified time or piece of work, not including overtime payments, bonuses or other fringe benefits.

### **Duration of looking for work**

Duration of looking for work is the length of time during which an unemployed person had been looking for work. It is counted from the day he started looking for work to the end of the survey week.

### **Survey week**

A survey week is the reference period of last 7 days before interview's date which information on labor was obtained.

### **Enumeration period**

The enumeration period is the 1<sup>st</sup>-12<sup>th</sup> for each month which actual interviews were conducted.

### **Types of households included in the survey**

Households included in the scope of the survey can be divided into two types:

1. Private households which include one person household, i.e. single persons who make provision for their own food or other essentials of living without combining with any other persons, or multi person households, i.e. groups of two or more persons making common provision for food or other essentials for living, residing in any of the following types of housing: wooden dwellings, cement dwellings, row houses, apartments, boats, rafts, etc.

2. Special households which include persons living in group living quarters within the compound of a factory, or in a dormitory, or boarding house which is not exclusively for students.

Household not included in the above mentioned types, e.g. inmates of penal institutions, priests, soldiers living in military barracks, students living in dormitories, etc., were classified as institutional households and not covered in the survey.



## **Level of educational attainment**

Educational levels are classified as follows:

**1. None** means all persons who have never attended school or had no education.

**2. Less than elementary** means all persons who have completed a grade lower than Pratom 6 (or formerly Pratom 7 or Matayom 3).

**3. Elementary level** means all persons who have completed Pratom 6 (or formerly Pratom 7 or Matayom 3) or higher but not lower secondary level.

**4. Lower secondary level** means all persons who have completed Matayom 3 (formerly Matayomsuksa 3 or Matayom 6) or higher but not upper secondary level.

### **5. Upper secondary level**

**5.1 Academic** means all persons who completed Matayom 6 (formerly Matayomsuksa 5 or Matayom 8) in general education schools or completed higher but not higher level.

**5.2 Vocational and technical** means all persons who have completed a lower secondary and have then completed the three year course required for this level in vocational and technical colleges or completed higher but not higher level.

**5.3 Teacher training** means all persons who have completed the teacher training course and receiving a certificate equivalent

to upper secondary level or completed higher but not higher level.

### **6. Higher level**

**2.1 Academic** means all persons who completed a course receiving academic diploma, bachelor, master and doctoral degree level.

**2.2 Higher technical education** means all persons who completed vocational or technical education, and receiving vocational diploma and the degree of bachelor.

**2.3 Teacher training** means all persons who completed a course receiving educational diploma, bachelor, master and doctoral degree level.

**7. Short course vocational training** means all persons who have completed a vocational course of less than twelve months duration and have received a certificate or other document certifying completion of such a course. The educational requirements for persons taking such courses vary, but the minimum requirements are completion of at least grade 4 (Pratom 4) or the equivalent.

**8. Other** means all persons who have completed types of education other than the aforementioned.

## CHAPTER 2

### MAJOR FINDINGS

This chapter presents a summary of the results of the labor force survey conducted in the whole kingdom during the 1<sup>st</sup>-12<sup>th</sup> of January – March 2008, which is the fourth quarter of the year. The results obtained from this survey showed conditional of the number of employed, unemployed and interesting characteristics of labor force in January – March 2008.

The number of population which had been used in the estimation procedure from the survey round 1 in February, 1995 were changed in order to correspond with those used in the 8th National Economic and Social Development Plan such number were obtained from the new series of Population Projection for Thailand, 1990-2020 which was revised by Quality of life and social development office, National Economic and Social Development Board in May 2003.

#### 1. Structure of the labor force

The total population was estimated at 66.0 million, of which 51.4 million were population aged 15 years and over and 36.7 million were in the labor force. Of the total labor force, about 69.1 per cent were residing in the non-municipal areas and about 55.8 per cent were males.

The “current labor force”, that is the currently active part of the total labor force, which was either employed or was available for employment in January – March 2008, was of the order of 36.4 million. Since the survey period was

among the agricultural season, the number of the seasonally inactive labor force was about 262,800 persons. This number will be decreased when the survey is among agriculture season.

FIGURE 1 NUMBER OF EMPLOYED PERSONS BY REGION

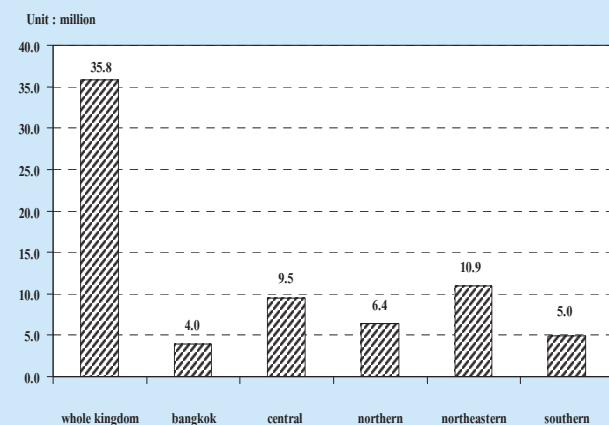

The current labor force was largely employed, however 1.7 per cent of which or about 0.6 million were unemployed. Of these, 0.3 per cent were looking for works and the rest 1.4 per cent were not looking for works but available for works.

Persons not in the labor force could be divided into two major groups i.e. persons aged 15 years and over and those under 15 years of age. The first group comprised 22.3 per cent of the total population or 28.6 per cent of total population aged 15 years and over. About 5.0 million were housewives, 4.4 million were students and 4.3 million were young/old or incapable of work. The latter group comprised 14.6 million or 22.1 per cent of the total population.

**TABLE A NUMBER AND PERCENTAGE OF POPULATION BY LABOR FORCE STATUS, AREA AND SEX**

LABOR FORCE STATUS	Whole kingdom			Municipal areas			Non - municipal areas		
	Total	Male	Female	Total	Male	Female	Total	Male	Female
Number ('000)									
<b>Total</b>	<b>66,022.0</b>	<b>32,389.7</b>	<b>33,632.3</b>	<b>20,142.8</b>	<b>9,625.3</b>	<b>10,517.5</b>	<b>45,879.2</b>	<b>22,764.4</b>	<b>23,114.8</b>
<b>Total labor force</b>	<b>36,688.3</b>	<b>20,056.7</b>	<b>16,631.7</b>	<b>11,336.1</b>	<b>5,917.0</b>	<b>5,419.1</b>	<b>25,352.2</b>	<b>14,139.6</b>	<b>11,212.5</b>
<b>1.Current labor force</b>	<b>36,425.5</b>	<b>19,934.5</b>	<b>16,491.1</b>	<b>11,322.6</b>	<b>5,910.6</b>	<b>5,412.0</b>	<b>25,102.9</b>	<b>14,023.8</b>	<b>11,079.1</b>
1.1 Employed	35,820.1	19,591.0	16,229.1	11,148.9	5,808.6	5,340.3	24,671.2	13,782.4	10,888.8
1) At work	35,151.4	19,156.1	15,995.3	11,074.9	5,761.9	5,313.0	24,076.5	13,394.2	10,682.4
2) With job but not at work	668.7	434.9	233.8	74.0	46.7	27.3	594.7	388.2	206.4
1.2 Unemployed	605.5	343.4	262.0	173.8	102.0	71.7	431.7	241.4	190.3
1) Looking for a job	107.7	56.7	51.1	46.1	24.9	21.1	61.7	31.7	29.9
2) Not looking /Available for work	497.7	286.8	211.0	127.7	77.1	50.6	370.1	209.7	160.4
<b>2.Seasonally inactive labor force</b>	<b>262.8</b>	<b>122.2</b>	<b>140.6</b>	<b>13.5</b>	<b>6.4</b>	<b>7.1</b>	<b>249.3</b>	<b>115.8</b>	<b>133.5</b>
<b>Not in labor force &gt; 15 years of age</b>	<b>14,723.7</b>	<b>4,873.3</b>	<b>9,850.4</b>	<b>4,768.6</b>	<b>1,669.5</b>	<b>3,099.1</b>	<b>9,955.1</b>	<b>3,203.8</b>	<b>6,751.4</b>
1. Household work	4,990.5	239.5	4,751.0	1,521.2	77.7	1,443.5	3,469.3	161.8	3,307.5
2. Studies	4,401.7	2,113.1	2,288.6	1,516.4	735.5	780.9	2,885.3	1,377.6	1,507.7
3. Too young/old or incapable to work	4,343.6	1,902.6	2,441.0	1,247.8	544.7	703.2	3,095.8	1,357.9	1,737.9
4. Others	988.0	618.1	369.9	483.1	311.6	171.5	504.8	306.5	198.4
<b>Persons under 15 years of age</b>	<b>14,610.0</b>	<b>7,459.8</b>	<b>7,150.2</b>	<b>4,038.1</b>	<b>2,038.8</b>	<b>1,999.3</b>	<b>10,571.9</b>	<b>5,421.0</b>	<b>5,150.9</b>
Percentage									
<b>Total</b>	<b>100.0</b>	<b>100.0</b>	<b>100.0</b>	<b>100.0</b>	<b>100.0</b>	<b>100.0</b>	<b>100.0</b>	<b>100.0</b>	<b>100.0</b>
<b>Total labor force</b>	<b>55.6</b>	<b>61.9</b>	<b>49.5</b>	<b>56.3</b>	<b>61.5</b>	<b>51.5</b>	<b>55.3</b>	<b>62.1</b>	<b>48.5</b>
<b>1.Current labor force</b>	<b>55.2</b>	<b>61.6</b>	<b>49.0</b>	<b>56.2</b>	<b>61.4</b>	<b>51.5</b>	<b>54.7</b>	<b>61.6</b>	<b>47.9</b>
1.1 Employed	54.3	60.5	48.3	55.4	60.4	50.8	53.8	60.5	47.1
1) At work	53.2	59.1	47.6	55.0	59.9	50.5	52.5	58.8	46.2
2) With job but not at work	1.0	1.3	0.7	0.4	0.5	0.3	1.3	1.7	0.9
1.2 Unemployed	0.9	1.1	0.8	0.9	1.1	0.7	0.9	1.1	0.8
1) Looking for a job	0.2	0.2	0.2	0.2	0.3	0.2	0.1	0.1	0.1
2) Not looking /Available for work	0.8	0.9	0.6	0.6	0.8	0.5	0.8	0.9	0.7
<b>2.Seasonally inactive labor force</b>	<b>0.4</b>	<b>0.4</b>	<b>0.4</b>	<b>0.1</b>	<b>0.1</b>	<b>0.1</b>	<b>0.5</b>	<b>0.5</b>	<b>0.6</b>
<b>Not in labor force &gt; 15 years of age</b>	<b>22.3</b>	<b>15.1</b>	<b>29.3</b>	<b>23.7</b>	<b>17.4</b>	<b>29.5</b>	<b>21.7</b>	<b>14.1</b>	<b>29.2</b>
1. Household work	7.6	0.7	14.1	7.6	0.8	13.7	7.6	0.7	14.3
2. Studies	6.7	6.5	6.8	7.5	7.6	7.4	6.3	6.1	6.5
3. Too young/old or incapable to work	6.6	5.9	7.3	6.2	5.7	6.7	6.8	6.0	7.5
4. Others	1.5	1.9	1.1	2.4	3.2	1.6	1.1	1.4	0.9
<b>Persons under 15 years of age</b>	<b>22.1</b>	<b>23.0</b>	<b>21.3</b>	<b>20.1</b>	<b>21.2</b>	<b>19.0</b>	<b>23.0</b>	<b>23.8</b>	<b>22.3</b>

**TABLE B NUMBER AND PERCENTAGE OF POPULATION BY LABOR FORCE STATUS, SEX, REGION AND AREA**

Labor Force Status and Sex	Whole Kingdom			Bangkok			Central Region			Northern Region			Northeastern Region			Southern Region		
	Total	M.A.	Non-M.A.	Total	M.A.	Non-M.A.	Total	M.A.	Non-M.A.	Total	M.A.	Non-M.A.	Total	M.A.	Non-M.A.	Total	M.A.	Non-M.A.
<b>Total</b>	<b>66,022.0</b>	<b>20,142.8</b>	<b>45,879.2</b>	<b>6,947.5</b>	<b>5,343.4</b>	<b>10,847.4</b>	<b>11,678.3</b>	<b>2,267.9</b>	<b>9,410.4</b>	<b>22,152.3</b>	<b>3,453.7</b>	<b>18,698.6</b>	<b>9,053.2</b>	<b>2,130.3</b>	<b>6,922.9</b>			
In the labor force	36,688.3	11,336.1	25,352.2	4,047.6	3,159.3	6,490.5	6,602.4	1,233.7	5,368.7	11,375.4	1,751.4	9,624.1	5,013.0	1,144.1	3,868.9			
Not in the labor force over 15 years	14,723.7	4,768.6	9,955.1	1,721.3	1,173.4	2,176.9	2,632.7	569.0	2,063.7	5,293.6	854.4	4,439.2	1,725.8	450.5	1,275.3			
Not in the labor force under 15 years	14,610.0	4,038.1	10,571.9	1,178.5	1,010.7	2,179.9	2,443.2	463.2	1,978.0	5,483.3	847.9	4,635.3	2,314.4	535.7	1,778.7			
<b>Male</b>	<b>32,389.7</b>	<b>9,625.3</b>	<b>22,764.4</b>	<b>3,268.5</b>	<b>2,556.8</b>	<b>5,355.8</b>	<b>5,736.7</b>	<b>1,077.2</b>	<b>4,659.5</b>	<b>11,000.8</b>	<b>1,687.9</b>	<b>9,312.9</b>	<b>4,471.2</b>	<b>1,034.9</b>	<b>3,436.2</b>			
In the labor force	20,056.7	5,917.0	14,139.6	2,060.3	1,649.4	3,504.4	3,554.9	636.9	2,918.0	6,535.0	959.1	5,575.9	2,752.7	611.3	2,141.4			
Not in the labor force over 15 years	4,873.3	1,669.5	3,203.8	599.8	401.6	727.8	942.1	211.4	730.7	1,664.0	302.6	1,361.4	538.0	154.2	383.8			
Not in the labor force under 15 years	7,459.8	2,038.8	5,421.0	608.4	505.8	1,123.7	1,239.7	228.9	1,010.7	2,801.8	426.2	2,375.6	1,180.4	269.4	911.0			
<b>Female</b>	<b>33,632.3</b>	<b>10,517.5</b>	<b>23,114.8</b>	<b>3,679.0</b>	<b>2,786.7</b>	<b>5,491.5</b>	<b>5,941.6</b>	<b>1,190.7</b>	<b>4,750.9</b>	<b>11,151.5</b>	<b>1,765.8</b>	<b>9,385.8</b>	<b>4,582.0</b>	<b>1,095.3</b>	<b>3,486.7</b>			
In the labor force	16,631.7	5,419.1	11,212.5	1,987.3	1,510.0	2,986.2	3,047.5	596.8	2,450.6	4,840.4	792.3	4,048.2	2,260.3	532.8	1,727.5			
Not in the labor force over 15 years	9,850.4	3,099.1	6,751.4	1,121.5	771.9	1,449.1	1,690.6	357.6	1,333.0	3,629.6	551.8	3,077.8	1,187.8	296.3	891.5			
Not in the labor force under 15 years	7,150.2	1,999.3	5,150.9	570.2	504.9	1,056.2	1,203.6	236.3	967.3	2,681.5	421.7	2,259.8	1,133.9	266.3	867.7			
<b>Total</b>	<b>100.0</b>	<b>100.0</b>	<b>100.0</b>	<b>100.0</b>	<b>100.0</b>	<b>100.0</b>	<b>100.0</b>	<b>100.0</b>	<b>100.0</b>	<b>100.0</b>	<b>100.0</b>	<b>100.0</b>	<b>100.0</b>	<b>100.0</b>	<b>100.0</b>			
In the labor force	55.6	56.3	55.3	58.3	59.1	59.8	56.5	54.4	57.1	51.4	50.7	51.5	55.4	53.7	55.9			
Not in the labor force over 15 years	22.3	23.7	21.7	24.8	22.0	20.1	22.5	25.1	21.9	23.9	24.7	23.7	19.1	21.2	18.4			
Not in the labor force under 15 years	24.0	20.1	23.0	17.0	18.9	20.1	20.9	20.5	21.0	24.8	24.6	24.8	30.1	25.2	25.7			
<b>Male</b>	<b>100.0</b>	<b>100.0</b>	<b>100.0</b>	<b>100.0</b>	<b>100.0</b>	<b>100.0</b>	<b>100.0</b>	<b>100.0</b>	<b>100.0</b>	<b>100.0</b>	<b>100.0</b>	<b>100.0</b>	<b>100.0</b>	<b>100.0</b>	<b>100.0</b>			
In the labor force	61.9	61.5	62.1	63.0	64.5	65.4	62.0	59.1	62.6	59.4	56.8	59.9	61.6	59.1	62.3			
Not in the labor force over 15 years	15.1	17.4	14.1	18.4	15.7	13.6	16.4	19.6	15.7	15.1	17.9	14.6	12.0	14.9	11.2			
Not in the labor force under 15 years	23.0	21.2	23.8	18.6	19.8	21.0	21.6	21.3	21.7	25.5	25.3	25.5	26.4	26.0	26.5			
<b>Female</b>	<b>100.0</b>	<b>100.0</b>	<b>100.0</b>	<b>100.0</b>	<b>100.0</b>	<b>100.0</b>	<b>100.0</b>	<b>100.0</b>	<b>100.0</b>	<b>100.0</b>	<b>100.0</b>	<b>100.0</b>	<b>100.0</b>	<b>100.0</b>	<b>100.0</b>			
In the labor force	49.5	51.5	48.5	54.0	54.2	54.4	51.3	50.1	51.6	43.4	44.9	43.1	49.3	48.6	49.6			
Not in the labor force over 15 years	29.3	29.5	29.2	30.5	27.7	26.4	28.5	30.0	28.1	32.6	31.3	32.8	25.9	27.1	25.6			
Not in the labor force under 15 years	21.3	19.0	22.3	15.5	18.1	19.2	20.3	19.8	20.4	24.1	23.9	24.1	24.8	24.3	24.9			

Number ('000)

Percentage

## 2. Labor force participation

Table C shows the labor force participation rates which was defined as the percentage of the population in the total labor force to the population 15 years of age and

over was 71.4 per cent, and it shows that persons in non-municipal areas had higher participation rates than the municipal areas (71.8 per cent compared with 70.4 per cent).

**TABLE C LABOR FORCE PARTICIPATION RATES BY AGE GROUP, SEX, REGION AND AREA**

(Percentage)

Age group (Years) and sex	Whole kingdom			Bangkok	Central region			Northern region			Northeastern region			Southern region		
	Total	M.A.	Non-M.A.		Total	M.A.	Non-M.A.	Total	M.A.	Non-M.A.	Total	M.A.	Non-M.A.	Total	M.A.	Non-M.A.
Total	71.4	70.4	71.8	70.2	74.2	72.9	74.9	71.5	68.4	72.2	68.2	67.2	68.4	74.4	71.8	75.2
15-19	25.1	20.6	26.9	16.8	30.2	26.0	32.2	22.4	16.2	23.9	21.0	17.1	21.7	34.9	28.2	37.0
20-24	67.9	63.0	70.1	56.8	74.8	72.3	76.0	67.9	57.1	70.5	63.8	58.4	64.8	72.4	68.8	73.5
25-29	86.5	89.0	85.1	89.2	89.2	90.3	88.6	85.5	89.0	84.7	82.7	87.2	81.9	87.1	87.2	87.1
30-34	89.3	90.1	88.9	91.5	91.1	89.4	92.0	89.2	88.7	89.3	86.3	88.0	86.0	89.8	89.5	89.9
35-39	89.6	89.3	89.7	89.2	90.6	88.9	91.4	92.1	91.6	92.2	87.1	88.6	86.8	91.2	90.1	91.6
40-49	88.3	87.6	88.6	86.6	88.7	87.7	89.2	90.8	88.6	91.3	86.4	87.6	86.2	90.0	89.5	90.1
50-59	79.8	75.5	81.6	70.4	79.3	76.5	80.6	83.7	80.4	84.5	78.6	77.9	78.8	85.9	81.2	87.3
60and over	36.6	28.1	40.0	19.3	35.3	29.4	37.9	37.7	33.8	38.7	38.8	32.1	40.0	43.7	37.7	45.5
<b>Male</b>	<b>80.5</b>	<b>78.0</b>	<b>81.5</b>	<b>77.5</b>	<b>82.0</b>	<b>80.4</b>	<b>82.8</b>	<b>79.1</b>	<b>75.1</b>	<b>80.0</b>	<b>79.7</b>	<b>76.0</b>	<b>80.4</b>	<b>83.7</b>	<b>79.9</b>	<b>84.8</b>
15-19	32.5	25.1	35.3	22.2	37.7	30.0	41.2	28.3	20.3	30.2	28.5	20.4	30.0	44.4	33.3	47.7
20-24	76.3	67.3	80.0	59.5	81.4	77.8	83.3	73.1	59.8	76.1	75.2	63.7	77.3	83.3	73.8	86.2
25-29	94.1	93.9	94.1	92.7	94.9	95.0	94.8	93.5	95.4	93.1	92.8	94.4	92.5	97.1	93.5	98.2
30-34	96.4	96.2	96.5	96.2	97.4	96.9	97.7	96.1	94.7	96.4	94.9	93.6	95.1	97.8	98.6	97.5
35-39	96.7	96.9	96.6	96.6	97.2	97.1	97.2	97.9	96.3	98.2	95.3	97.0	95.0	97.7	97.9	97.6
40-49	96.4	95.9	96.6	94.8	95.7	96.4	95.3	96.5	96.1	96.6	96.8	96.8	96.8	97.8	97.0	98.0
50-59	92.1	88.7	93.5	86.1	89.0	87.4	89.7	94.3	90.0	95.2	93.6	92.3	93.9	95.1	93.5	95.6
60and over	49.2	36.1	54.2	24.7	45.9	36.0	50.2	48.4	42.0	50.0	56.0	44.2	58.2	54.9	48.5	56.9
<b>Female</b>	<b>62.8</b>	<b>63.6</b>	<b>62.4</b>	<b>63.9</b>	<b>66.9</b>	<b>66.2</b>	<b>67.3</b>	<b>64.3</b>	<b>62.5</b>	<b>64.8</b>	<b>57.2</b>	<b>58.9</b>	<b>56.8</b>	<b>65.6</b>	<b>64.3</b>	<b>66.0</b>
15-19	17.5	16.2	18.0	11.4	22.4	22.0	22.5	16.3	12.2	17.3	13.1	13.6	13.0	25.1	23.0	25.7
20-24	59.3	58.8	59.5	54.3	67.8	66.9	68.2	62.7	54.5	64.8	51.5	53.0	51.2	61.1	63.8	60.3
25-29	78.7	84.4	75.5	86.1	83.4	85.8	82.1	77.3	82.8	75.9	71.8	79.6	70.3	76.9	81.0	75.6
30-34	82.4	84.5	81.2	87.4	84.8	82.5	86.1	82.2	83.0	82.0	77.6	82.5	76.7	81.9	80.8	82.2
35-39	83.0	82.6	83.2	82.6	84.4	81.5	86.0	86.7	87.5	86.5	79.3	81.0	79.0	85.1	83.0	85.8
40-49	80.9	80.3	81.1	79.6	82.5	80.3	83.6	85.5	82.2	86.4	76.5	79.0	76.0	82.6	82.6	82.6
50-59	68.6	64.0	70.6	57.1	70.7	67.2	72.4	73.8	72.0	74.3	64.6	64.8	64.6	77.4	70.1	79.6
60and over	26.4	22.0	28.3	15.3	27.1	24.5	28.3	28.4	27.1	28.8	25.0	22.6	25.4	34.5	29.2	36.2

The participation rates were relatively high in almost every age-group, even in the age-group 15-19 at which the rates in non-municipal areas were higher than municipal areas. This was partly because in the agricultural households, the members who were students could help their families during the busy season. Whereas, this aged group in the municipal areas were mostly students.

**FIGURE 2 LABOR FORCE PARTICIPATION RATES BY AGE GROUP**

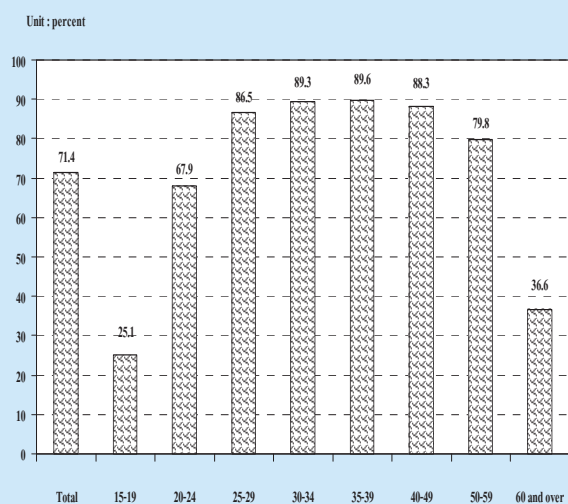

Considering sex differentials, it is found that males participated in the labor force more than females (80.5 and 62.8 per cent respectively) . It was true in both areas and every region.

Table D shows that the married participated the highest in the labor force (80.1 per cent) and males participation rates were the highest among the married about 89.9 per cent and females, the highest rate was among the divorced about 76.4 per cent. The results also show that in municipal area, the divorced participated the highest in the labor force, about 80.1 per cent, 87.2 per cent for married males and 77.9 per cent for divorced females. In non-municipal area, the married participated the highest in the labor force about 80.8 per cent, 91.0 per cent for married males and 75.4 per cent for divorced females (excluded the unknown status who ever married were in the labor force only 0.01 per cent of the total labor force).

**TABLE D LABOR FORCE PARTICIPATION RATES BY MARITAL STATUS, SEX AND AREA**

Area and sex	Total	Marital status						(Percentage)
		Single	Married	Widowed	Divorced	Separated	Married do not know status	
<b>Total</b>	<b>71.4</b>	<b>58.0</b>	<b>80.1</b>	<b>37.3</b>	<b>80.1</b>	<b>78.4</b>	<b>58.1</b>	
Male	80.5	63.6	89.9	41.1	86.8	85.7	96.5	
Female	62.8	50.7	70.7	36.3	76.4	73.9	23.2	
<b>Municipal areas</b>	<b>70.4</b>	<b>62.0</b>	<b>78.2</b>	<b>35.7</b>	<b>80.1</b>	<b>79.6</b>	<b>79.8</b>	
Male	78.0	63.9	87.2	35.5	84.6	85.1	95.8	
Female	63.6	59.9	69.5	35.8	77.9	76.5	52.2	
<b>Non-municipal areas</b>	<b>71.8</b>	<b>55.6</b>	<b>80.8</b>	<b>37.9</b>	<b>80.1</b>	<b>77.7</b>	<b>21.2</b>	
Male	81.5	63.4	91.0	42.9	87.8	86.1	100.0	
Female	62.4	43.8	71.2	36.6	75.4	72.3	-	

Table E illustrates the participation rates by educational attainment, area and sex. It shows that levels of education at which people seem to get more interested in working than at other levels were the higher level, elementary and upper secondary level. Those who completed less than elementary level and lower secondary level.

The participation rates in non-municipal areas are mostly higher than in municipal areas, except these of level of education; upper secondary level especially vocational and teacher training.

FIGURE 3 LABOR FORCE PARTICIPATION RATES BY LEVEL OF EDUCATIONAL

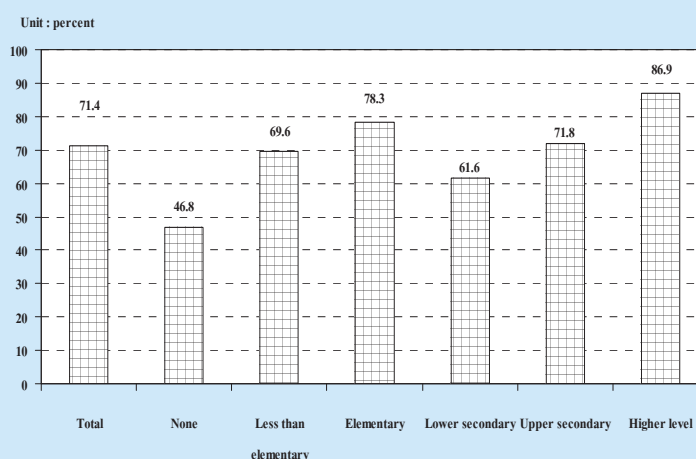

TABLE E LABOR FORCE PARTICIPATION RATES BY LEVEL OF EDUCATIONAL ATTAINMENT, AREA AND SEX

(Percentage)

Area and sex	Level of educational attainment											Others <sup>1/</sup>	Unknown
	Total	None	Less than elementary	Elementary	Lower secondary	Upper secondary level			Higher level				
						General/academic	Vocational	Teacher training	Academic	Higher technical education	Teacher training		
<b>Total</b>	71.4	46.8	69.6	78.3	61.6	72.2	70.6	65.6	89.0	85.2	85.8	82.5	76.9
Male	80.5	60.5	81.2	85.6	70.9	81.2	77.4	71.8	91.9	91.3	84.5	90.2	82.6
Female	62.8	40.4	60.3	70.3	50.9	62.3	61.3	57.8	86.7	79.1	86.7	75.7	71.5
<b>M.A.</b>	70.4	38.7	63.1	76.6	61.2	66.1	72.9	65.9	88.2	85.2	82.1	82.1	72.5
Male	78.0	52.3	75.4	82.7	68.9	73.6	79.5	71.6	90.6	90.0	81.9	89.9	76.5
Female	63.6	33.1	54.6	70.5	52.6	58.4	64.6	60.4	86.3	80.4	82.2	74.7	69.1
<b>Non-M.A.</b>	71.8	49.2	71.4	78.8	61.8	76.1	68.4	65.3	90.6	85.2	89.1	82.8	86.3
Male	81.5	62.7	82.6	86.4	71.8	85.8	75.5	71.9	95.2	92.5	86.4	90.4	94.2
Female	62.4	42.7	62.0	70.2	50.2	64.9	57.9	53.8	87.4	77.9	91.2	76.3	77.4

<sup>1/</sup> Including short course vocational

### 3. Employed labor force

**Work status :** (Table F) The highest proportion of the total employed person was employees or about 47.8 per cent and of these 4 in 5 were employed in private sector, followed by own account workers (31.3 per cent). The unpaid family workers and employer which accounted for 17.9 and 2.9 per cent of the total employed. While the percentage of members of producers' cooperatives was very less about 0.2 per cent of the total employed persons.

FIGURE 4 PERCENTAGE OF EMPLOYED PERSONS BY

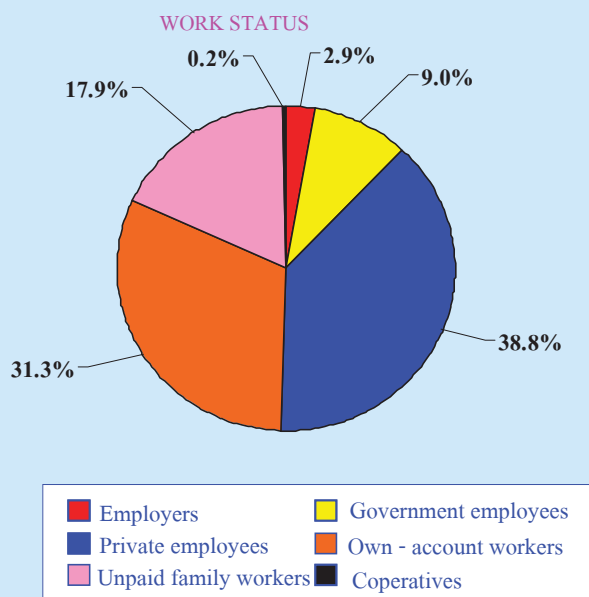

The majority of employed persons in both areas were employees, followed by own account workers. In municipal area, about 60.0 per cent were employees, among these, mostly working in private sector (46.7 per cent) while only 13.3 per cent were government employees. In non-municipal areas, about 42.2 per cent were employees, among these, 35.2 per cent working in private sector, followed by own account workers (23.6 per cent). For the proportion of unpaid family workers in municipal areas was rather low

compared with the non-municipal areas (12.0 per cent and 20.6 per cent respectively).

When work status was considered by regions, it was found that the percentages of those employed in all regions include Bangkok were largely worked as employees, followed by own account workers except the Northeast region, large percentages of employed persons were worked as own account workers about 39.6 per cent followed by employees and unpaid family worker (37.6 per cent and 20.7 per cent respectively).

**3.2 Industry :** (Table G) About 33.7 per cent of the total employed persons worked in agricultural sector and about 64.3 per cent in non-agricultural sector. The highest proportions of the employed persons was in the wholesale and retail trade 16.4 per cent, followed by manufacturing 16.2 per cent. The next was construction 6.9 per cent, hotel and restaurants 6.7 per cent, public administration 3.6 per cent, transport storage, 3.2 per cent and education 3.0 per cent. The rest shared in the other industries.

Most employed persons in municipal area worked in non-agriculture sector (92.6 per cent), the principal activities were wholesale and retail trade (24.1 per cent), followed by manufacturing (19.3 per cent), hotel and restaurants (12.3 per cent). While most of those in the non-municipal areas worked in agricultural sector (51.5 per cent).

Considering regional differentials, it was found that the majority of employed persons in the





**TABLE G NUMBER AND PERCENTAGE OF EMPLOYED PERSONS BY INDUSTRY, REGION AND AREA**

INDUSTRY	Whole Kingdom			Bangkok			Central Region			Northern Region			Northeastern Region			Southern Region			
	Total	M.A.	Non-M.A.	Total	M.A.	Non-M.A.	Total	M.A.	Non-M.A.	Total	M.A.	Non-M.A.	Total	M.A.	Non-M.A.	Total	M.A.	Non-M.A.	
	Number ('000)																		
<b>Total</b>	35,820.1	11,148.9	24,671.2	3,984.6	9,514.3	3,123.6	6,390.7	6,437.6	1,209.1	5,228.5	10,939.7	1,710.9	9,228.9	4,943.9	1,120.8	3,823.1			
<b>Agricultural</b>	12,795.9	819.8	11,976.1	40.4	2,307.2	182.5	2,124.7	2,953.9	194.1	2,759.8	5,206.1	270.5	4,935.6	2,288.3	132.3	2,156.0			
1. Agriculture, hunting and forestry	12,389.1	743.1	11,646.0	39.6	2,157.4	153.5	2,003.9	2,931.1	190.1	2,741.0	5,123.1	262.9	4,860.2	2,137.9	96.9	2,040.9			
2. Fishing	406.8	76.7	330.1	0.8	149.8	29.0	120.9	22.8	4.0	18.8	82.9	7.6	75.3	150.5	35.4	115.1			
<b>Non-Agricultural</b>	23,024.2	10,329.1	12,695.1	3,944.2	7,207.0	2,941.1	4,265.9	3,483.7	1,015.0	2,468.8	5,733.7	1,440.4	4,293.3	2,655.6	988.5	1,667.1			
1. Mining and quarrying	63.7	12.1	51.5	2.6	14.9	3.6	11.3	21.3	1.8	19.5	16.2	2.4	13.8	8.8	1.8	7.0			
2. Manufacturing	5,800.7	2,155.5	3,645.2	824.1	2,602.8	933.9	1,668.9	695.8	142.3	553.5	1,291.8	161.2	1,130.7	386.3	94.1	292.2			
3. Electricity, gas and water supply	92.8	50.6	42.3	7.7	34.8	17.6	17.3	17.5	8.4	9.1	20.5	11.6	8.9	12.3	5.4	6.9			
4. Construction	2,454.5	622.7	1,831.8	227.2	579.8	152.3	427.5	469.1	77.1	392.0	912.8	108.7	804.2	265.5	57.4	208.2			
5. Wholesale and retail trade, repair of motor vehicles motorcycles and personal and household goods	5,855.2	2,688.3	3,166.8	968.8	1,599.7	676.4	923.3	954.9	294.5	660.4	1,484.7	418.7	1,066.0	847.1	329.9	517.2			
6. Hotel and restaurants	2,403.6	1,369.7	1,033.9	449.7	704.6	371.8	332.8	358.3	154.9	203.4	497.2	204.4	292.8	393.8	188.9	205.0			
7. Transport, storage and communication	1,152.8	633.1	519.7	329.2	374.4	170.7	203.8	121.0	35.2	85.8	199.6	48.5	151.2	128.5	49.6	78.9			
8. Financial intermediation	347.8	253.1	94.7	140.9	92.9	50.2	42.6	39.7	16.9	22.8	45.3	26.6	18.7	29.0	18.4	10.6			
9. Real estate, renting and business activities	734.7	508.5	226.2	318.8	208.4	104.4	104.0	75.2	29.4	45.8	71.2	31.0	40.3	61.1	25.0	36.1			
10. Public administration and defence, compulsory social security	1,272.1	599.1	673.0	173.9	300.5	155.1	145.5	210.1	71.3	138.9	431.0	141.3	289.7	156.5	57.6	98.9			
11. Education	1,066.7	483.6	583.2	117.7	223.7	96.3	127.4	213.2	73.4	139.8	358.2	134.6	223.6	153.9	61.5	92.3			
12. Health and social work	641.9	291.5	350.4	84.2	162.6	67.1	95.5	132.9	44.6	88.3	181.2	61.5	119.6	81.1	34.1	47.0			
13. Other community, social and personal service activity	839.7	457.3	382.4	166.8	235.3	106.9	128.4	129.1	50.1	78.9	190.5	76.4	114.2	118.1	57.1	61.0			
14. Private households with employed persons	247.2	161.2	86.0	97.4	57.5	27.7	29.8	45.6	15.0	30.6	33.1	13.3	19.8	13.5	7.7	5.8			
15. Extra-territorial organizations and bodies	1.3	1.3	-	-	0.9	0.9	-	0.1	0.1	-	0.2	0.2	-	-	-	-			
16. Unknown	49.7	41.6	8.1	35.3	14.3	6.2	8.1	-	-	-	0.1	0.1	-	-	-	-			



region were non-agricultural sector, especially the Central Region 75.8 per cent, the next was the North region 54.1 per cent, South 53.7 per cent and Northeast 52.4 per cent the highest employed. For Bangkok the majority of employed person were considerably high in non-agricultural sector (99.0 per cent).

**3.3 Occupation :** From the distribution of employed persons by occupation (table H), skilled agricultural and fishery workers constituted the bulk of the employed labor force (30.4 per cent). The occupation group with the next largest number of workers was service workers and shop and market sales workers which accounted for 15.3 per cent, elementary occupations workers about 13.9 per cent, craftsmen and related trades workers about 12.8 per cent, and the rest were other occupations.

Again the pattern of occupation in the municipal areas was quite different from that of the non-municipal areas and the whole kingdom. In the municipal areas, about 24.6 per cent of the total employed were service workers and shop and market sales workers, 12.6 per cent were craft and same related trades workers 12.4 per cent were elementary occupation, and plant and machine operators and assemblers for 11.2 per cent. The occupational patterns in non-municipal areas were similar to the whole kingdom, which the largest number of workers was skilled agricultural and fishery workers (41.3 per cent), followed by elementary occupations workers about 14.6

per cent and craftsman and related trade workers about 12.8 per cent.

In every region, the occupational patterns were not quite different. That was the principal occupation was agricultural occupation especially in the South, comprised 43.2 per cent, the next was the Northeast 41.0 per cent. The next was the North 37.1 per cent and central 19.5 percent. But in the Bangkok, service workers and shop and market sales workers constituted about 21.8 per cent of the total employed. Around 13.2 per cent were elementary occupation, craftsmen and related trade workers and legislator senior officials and managers which show equally the same rate 12.3 per cent and plant and machine operators and assemblers 12.1 per cent 10.4 per cent were technicians, and associate professions and the rest were other occupations.

**3.4 Education :** The distribution of employed persons by level of educational attainment (Table I) illustrated that of the employed people, vast majority had low level of education, 56.6 per cent only held some elementary level or none at all, while 28.0 per cent in secondary level, 15.0 per cent in higher level and the rest were others.

Among people residing in municipal areas who were employed and completed more than elementary level (secondary and higher level) was higher than those live in non-municipal areas (60.1 per cent and 35.2 per cent respectively). In municipal areas, 39.2 per cent of employed person had some elementary level or none at all, 31.9

**TABLE H NUMBER AND PERCENTAGE OF EMPLOYED PERSONS BY OCCUPATION, REGION AND AREA**

OCCUPATION	Whole Kingdom		Bangkok		Central Region		Northern Region		Northeastern Region		Southern Region					
	Total	M.A.	Non-M.A.	Total	M.A.	Non-M.A.	Total	M.A.	Non-M.A.	Total	M.A.	Non-M.A.				
<b>Total</b>	<b>35,820.1</b>	<b>11,148.9</b>	<b>24,671.2</b>	<b>3,984.6</b>	<b>9,514.3</b>	<b>3,123.6</b>	<b>6,390.7</b>	<b>6,437.6</b>	<b>1,209.1</b>	<b>5,228.5</b>	<b>10,939.7</b>	<b>1,710.9</b>	<b>9,228.9</b>	<b>4,943.9</b>	<b>1,120.7</b>	<b>3,823.1</b>
1. Legislator, senior officials and manage	2,418.8	1,144.9	1,273.9	489.6	594.1	251.3	342.8	382.3	112.7	269.6	582.6	152.8	429.7	370.3	138.4	231.8
2. Professionals	1,436.8	832.6	604.2	321.2	349.6	176.9	172.8	235.6	96.7	138.9	361.5	158.9	202.6	168.9	79.0	89.8
3. Technicians and associate professionals	1,497.5	878.7	618.8	413.9	559.4	250.2	309.2	164.5	59.7	104.9	227.7	95.3	132.4	132.0	59.7	72.4
4. Clerks	1,349.6	763.8	585.8	319.4	468.8	225.7	243.2	184.8	64.7	120.2	216.5	93.3	123.2	160.0	60.7	99.3
5. Service workers and shop and market sales workers	5,486.7	2,736.6	2,750.1	868.5	1,581.9	742.0	839.9	879.6	310.3	569.3	1,328.6	472.0	856.6	828.1	343.7	484.3
6. Skilled agricultural and fishery workers	10,905.2	713.7	10,191.5	44.6	1,852.6	153.3	1,699.3	2,387.9	167.3	2,220.6	4,483.9	232.0	4,252.0	2,136.2	116.5	2,019.7
7. Craftsmen and related trades workers	4,573.3	1,408.6	3,164.8	491.3	1,254.0	396.2	857.8	819.9	171.3	648.6	1,526.5	211.0	1,315.4	481.7	138.7	342.9
8. Plant and machine operators and assemblers	3,114.1	1,248.9	1,865.3	481.5	1,515.3	549.0	966.3	332.9	69.2	263.7	570.7	88.1	482.7	213.7	61.1	152.6
9. Elementary occupations	4,992.4	1,384.3	3,608.1	523.9	1,323.6	373.0	950.6	1,050.2	157.3	892.9	1,641.6	207.3	1,434.3	453.2	122.9	330.3
10. Workers not classifiable by occupation	45.8	36.9	8.9	30.7	15.0	6.1	8.9	-	-	-	0.1	0.1	-	-	-	-
<b>Total</b>	<b>100.0</b>	<b>100.0</b>	<b>100.0</b>	<b>100.0</b>	<b>100.0</b>	<b>100.0</b>	<b>100.0</b>	<b>100.0</b>	<b>100.0</b>	<b>100.0</b>	<b>100.0</b>	<b>100.0</b>	<b>100.0</b>	<b>100.0</b>	<b>100.0</b>	<b>100.0</b>
1. Legislator, senior officials and manage	6.8	10.3	5.2	12.3	6.2	8.1	5.4	5.9	9.3	5.2	5.3	8.9	4.7	7.5	12.4	6.1
2. Professionals	4.0	7.5	2.5	8.1	3.7	5.7	2.7	3.7	8.0	2.7	3.3	9.3	2.2	3.4	7.1	2.4
3. Technicians and associate professionals	4.2	7.9	2.5	10.4	5.9	8.0	4.8	2.6	4.9	2.0	2.1	5.6	1.4	2.7	5.3	1.9
4. Clerks	3.8	6.9	2.4	8.0	4.9	7.2	3.8	2.9	5.4	2.3	2.0	5.5	1.3	3.2	5.4	2.6
5. Service workers and shop and market sales workers	15.3	24.6	11.2	21.8	16.6	23.8	13.1	13.7	25.7	10.9	12.1	27.6	9.3	16.8	30.7	12.7
6. Skilled agricultural and fishery workers	30.4	6.4	41.3	1.1	19.5	4.9	26.6	37.1	13.8	42.5	41.0	13.6	46.1	43.2	10.4	52.8
7. Craftsmen and related trades workers	12.8	12.6	12.8	12.3	13.2	12.7	13.4	12.7	14.2	12.4	14.0	12.3	14.3	9.7	12.4	9.0
8. Plant and machine operators and assemblers	8.7	11.2	7.6	12.1	15.9	17.6	15.1	5.2	5.7	5.0	5.2	5.2	5.2	4.3	5.5	4.0
9. Elementary occupations	13.9	12.4	14.6	13.2	13.9	11.9	14.9	16.3	13.0	17.1	15.0	12.1	15.5	9.2	11.0	8.6
10. Workers not classifiable by occupation	0.1	0.3	0.0	0.8	0.2	0.2	0.1	-	-	-	0.0	0.0	-	-	-	-



per cent had secondary level and 28.2 per cent had higher level, whereas the corresponding educational level for employed persons in non-municipal areas were 64.7, 26.2 and 9.0 per cent respectively.

On the region level, the majority of employed persons in every region had some elementary level of education or none at all, especially the highest percentage in the Northeast (66.1 per cent). The North shows the second highest in such level with 64.7 per cent, followed by the South with 55.0 per cent and the Central with 50.9 per cent. With regards to the secondary level of those employed persons, the Central shows the highest percentage with 32.4 per cent; followed by the South, the Northeast and the North with 29.9, 24.6 and 24.1 respectively. It is also noted that at higher level of education, the Central also shows the highest percentage with 16.1 per cent, followed by the South with 14.4 per cent, the North with 11.0 per cent and the Northeast with 9.3 per cent.

For Bangkok, most of employed person completed more than elementary level (65.2

per cent), especially the high rate in the higher level (35.1 per cent).

#### 4. Unemployment

The unemployment rate is the ratio of the number of unemployed persons to the labor force expressed as a percentage. It depends therefore on the definition of unemployment as well as of the labor force adopted in the survey. Beginning from the survey in August 1982, unemployment has been measured, for a better understanding of the situation, in terms of persons available for works, including not only those actively looking for work but also those not looking for but available for works. As well, the classification of the labor force status or activity has been revised to include, besides the current labor force, the seasonally inactive labor force, to constitute what is described as the total labor force. Different unemployment rates can be computed for purposed of comparative analysis, using different measures of unemployment and labor force as given in Table J.

**TABLE J DIFFERENT RATES OF UNEMPLOYMENT, QUARTER 1: JANUARY-MARCH 2008**

(Percentage)

Labor force	Actively looking for work	Total available for work
Current labor force	0.3	1.7
Total labor force	0.3	1.7

In general, during the agricultural season, the unemployment rate calculated from the total labor force is very close to that obtained from the current labor force but in the slack season the rates are quite different.

At this quarter of the survey, the rate of total unemployment or percentage of the total labor force who did not work but were available for work (total available for work) was about 1.7 per cent while the open unemployment which measured from those who were actively looking for work was 0.3 per cent.

Generally, any measurement of unemployment shows that the number of unemployed persons was among the off-season of

agriculture are more than the numbers among agriculture season of the same year.

Table K reveals that the rate of unemployment was rather high among the young population aged 15–29 years or those who just entered in the labor force. Of these the population aged 15–24 years (include males and females) had very high rates of unemployment, especially the population age 15–19 years had the highest rates (8.3 per cent). This reflects an increasingly widespread problem of unemployment among the young population with middle and high level of educational attainment since the young with secondary level, higher level or equivalent educational levels begin to enter the labor market at around this age-group.

FIGURE 5 UNEMPLOYMENT RATES BY AGE GROUP

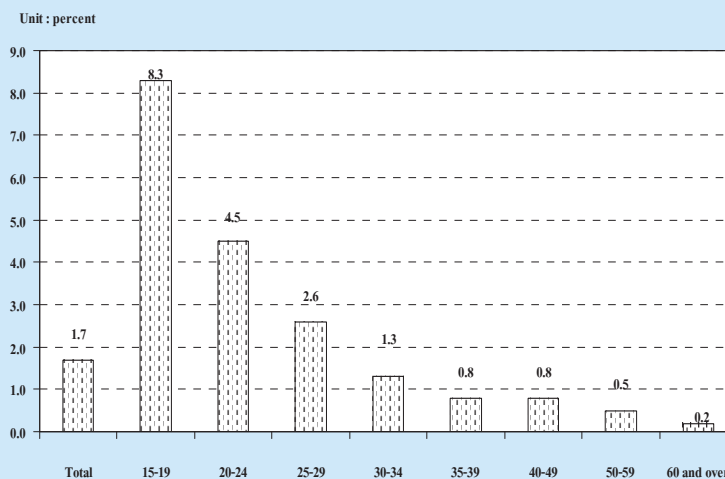



**TABLE K UNEMPLOYMENT RATES BY AGE GROUP, SEX, REGION AND AREA**

(Percentage)

Sex and age group (years)	Whole kingdom			Bangkok	Central region			Northern region			Northeastern region			Southern region		
	Total	M.A.	Non-M.A.		Total	M.A.	Non-M.A.	Total	M.A.	Non-M.A.	Total	M.A.	Non-M.A.	Total	M.A.	Non-M.A.
<b>Total</b>	<b>1.7</b>	<b>1.5</b>	<b>1.7</b>	<b>1.5</b>	<b>1.3</b>	<b>1.1</b>	<b>1.3</b>	<b>1.6</b>	<b>1.8</b>	<b>1.6</b>	<b>2.2</b>	<b>1.8</b>	<b>2.3</b>	<b>1.3</b>	<b>2.0</b>	<b>1.1</b>
15-19	8.3	8.1	8.3	11.0	4.5	4.5	4.5	9.1	9.4	9.1	13.1	9.5	13.6	5.1	9.3	4.1
20-24	4.5	5.3	4.2	5.3	3.4	3.3	3.5	3.4	6.8	2.8	6.4	6.4	6.4	3.8	7.9	2.6
25-29	2.6	2.1	2.9	2.4	1.9	1.9	1.9	1.6	3.1	1.2	4.3	2.0	4.7	2.3	1.6	2.5
30-34	1.3	1.1	1.4	1.2	1.1	0.5	1.3	1.8	1.8	1.8	1.7	2.2	1.6	0.9	0.7	0.9
35-39	0.8	0.8	0.8	1.0	0.8	0.8	0.8	1.0	1.0	1.1	0.8	0.8	0.8	0.4	0.3	0.4
40-49	0.8	0.6	0.9	0.4	0.5	0.5	0.6	1.5	0.8	1.6	0.9	0.9	0.9	0.5	1.0	0.4
50-59	0.5	0.6	0.5	0.6	0.5	0.2	0.6	0.6	0.6	0.7	0.5	0.8	0.4	0.3	0.7	0.2
60 and over	0.2	0.2	0.2	0.4	0.2	0.2	0.2	0.3	0.3	0.3	0.2	-	0.2	0.2	0.2	0.2
<b>Male</b>	<b>1.7</b>	<b>1.7</b>	<b>1.7</b>	<b>1.6</b>	<b>1.4</b>	<b>1.4</b>	<b>1.3</b>	<b>1.5</b>	<b>2.0</b>	<b>1.4</b>	<b>2.4</b>	<b>2.1</b>	<b>2.4</b>	<b>1.2</b>	<b>2.2</b>	<b>1.0</b>
15-19	8.1	8.8	7.9	13.9	4.1	4.4	4.0	7.6	7.0	7.6	13.4	10.9	13.7	3.9	8.5	3.0
20-24	4.1	5.1	3.7	3.9	3.2	4.0	2.8	3.1	7.0	2.4	6.0	5.9	6.0	2.8	7.9	1.5
25-29	2.6	2.4	2.7	2.2	2.0	2.6	1.7	1.6	3.5	1.1	4.4	2.9	4.7	1.5	1.3	1.5
30-34	1.4	1.4	1.4	1.6	1.2	0.6	1.5	1.4	2.8	1.1	1.5	2.1	1.4	1.3	1.0	1.4
35-39	0.9	1.1	0.8	1.3	1.2	1.2	1.2	1.0	1.2	0.9	0.8	0.8	0.8	0.1	0.2	0.1
40-49	0.9	0.7	0.9	0.3	0.5	0.5	0.5	1.4	1.0	1.4	1.0	1.3	1.0	0.8	1.3	0.6
50-59	0.6	0.7	0.6	0.6	0.6	0.3	0.7	0.7	0.8	0.7	0.7	0.9	0.7	0.3	1.2	-
60 and over	0.3	0.4	0.3	0.8	0.3	0.3	0.3	0.4	0.5	0.3	0.1	-	0.1	0.4	0.4	0.4
<b>Female</b>	<b>1.6</b>	<b>1.3</b>	<b>1.7</b>	<b>1.4</b>	<b>1.2</b>	<b>0.8</b>	<b>1.3</b>	<b>1.7</b>	<b>1.5</b>	<b>1.8</b>	<b>2.0</b>	<b>1.5</b>	<b>2.1</b>	<b>1.5</b>	<b>1.9</b>	<b>1.4</b>
15-19	8.7	7.1	9.2	5.5	5.1	4.7	5.3	11.9	13.3	11.7	12.4	7.3	13.4	7.3	10.5	6.4
20-24	5.1	5.5	5.0	6.7	3.7	2.5	4.4	3.8	6.6	3.2	6.9	7.0	6.9	5.1	7.9	4.2
25-29	2.6	1.8	3.2	2.4	1.8	1.1	2.2	1.5	2.5	1.2	4.1	0.9	4.8	3.3	2.0	3.7
30-34	1.3	0.9	1.5	0.9	1.0	0.5	1.2	2.2	0.7	2.5	1.8	2.3	1.7	0.4	0.4	0.3
35-39	0.7	0.6	0.8	0.8	0.4	0.3	0.5	1.1	0.7	1.2	0.8	0.7	0.8	0.6	0.5	0.7
40-49	0.8	0.5	0.9	0.5	0.5	0.5	0.6	1.6	0.6	1.9	0.8	0.4	0.9	0.2	0.7	0.1
50-59	0.4	0.4	0.3	0.6	0.3	0.1	0.5	0.6	0.4	0.6	0.2	0.6	0.1	0.3	0.2	0.3
60 and over	0.1	0.0	0.2	-	0.1	0.1	0.1	0.1	-	0.2	0.3	-	0.3	-	-	-

Considered unemployment rate by sex, it was found that, unemployment rate of male was higher than female (1.7 per cent and 1.6 per cent respectively). The unemployment rate non municipal and higher than in-municipal area (1.7 per cent and 1.5 percent respectively). If the regions were taken into account, the rate of unemployment in the Northeast showed the highest rate (2.2 0per cent). Followed by the North (1.6 per cent) Bangkok (1.5 per cent), South and the Central showed the lowest (1.3 per cent).

Considering on levels of educational attainment of the unemployed person (Table L), it was found that the unemployment rate of persons attained lower secondary level, upper secondary level (general/academic) and higher level (academic technical) were rather high.

FIGURE 6 UNEMPLOYMENT RATES BY LEVEL OF EDUCATIONAL ATTAINMENT

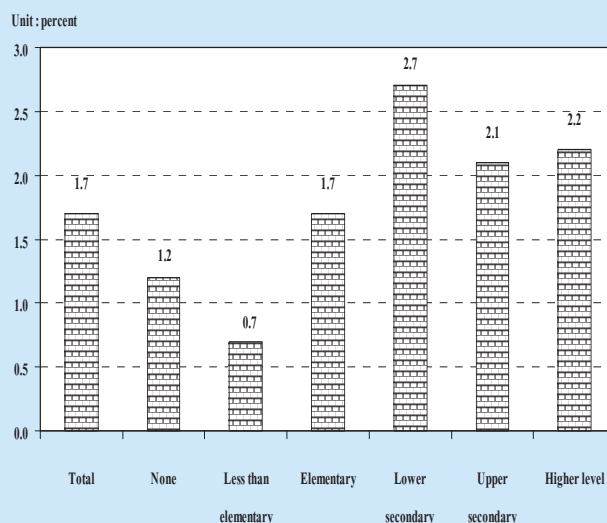

TABLE L UNEMPLOYMENT RATES BY LEVEL OF EDUCATIONAL ATTAINMENT, SEX AND AREA

Area and sex	Level of educational attainment											
	Total	None	Less than elementary	Elementary	Lower secondary	Upper secondary level			Higher level		Others <sup>1/</sup> and unknown	
						General/academic	Vocational	Teacher training	Academic	Higher technical education		Teacher training
<b>Total</b>	1.7	1.1	0.7	1.7	2.7	2.2	2.0	-	2.6	2.1	1.1	-
Male	1.7	0.9	0.7	2.0	2.9	1.9	1.6	-	2.3	2.1	2.0	-
Female	1.6	1.1	0.7	1.4	2.3	2.6	2.7	-	3.0	2.2	0.4	-
<b>M.A.</b>	1.5	0.3	0.6	1.3	2.0	1.5	1.9	-	2.4	2.0	0.8	-
Male	1.7	0.4	0.8	1.7	2.6	1.5	1.9	-	2.3	1.6	1.2	-
Female	1.3	0.3	0.5	0.9	1.2	1.4	1.8	-	2.5	2.4	0.6	-
<b>Non-M.A.</b>	1.7	1.2	0.7	1.9	2.9	2.6	2.2	-	3.1	2.2	1.3	-
Male	1.7	1.1	0.6	2.0	3.0	2.1	1.4	-	2.2	2.5	2.6	-
Female	1.7	1.4	0.8	1.6	2.9	3.3	3.9	-	3.8	2.0	0.3	-

<sup>1/</sup> Including short course vocational

## 5. Characteristics of the unemployed labor force

Table M illustrates that the unemployed persons were largely males, 56.7 per cent whereas the corresponding percentage for females was 43.3 per cent. The percentage of unemployed male

were about 58.7 and 41.3 per cent of the total unemployed in the municipal area and non-municipal area respectively which was higher than the female ( 55.9 percent and 44.1 percent )

**TABLE M NUMBER AND PERCENTAGE OF UNEMPLOYED PERSONS BY LEVEL OF EDUCATIONAL ATTAINMENT, SEX AND AREA**

Area and sex	Level of educational attainment											
	Total	None	Less than elementary	Elementary	Lower secondary	Upper secondary level			Higher level			Others <sup>1/</sup> and unknown
						General/academic	Vocational	Teacher training	Academic	Higher technical education	Teacher training	
	Number ('000)											
<b>Total</b>	<b>605.5</b>	<b>12.0</b>	<b>77.3</b>	<b>143.4</b>	<b>148.4</b>	<b>76.7</b>	<b>24.0</b>	-	<b>79.0</b>	<b>36.2</b>	<b>8.2</b>	-
Male	343.4	4.3	38.9	93.0	99.1	39.7	12.2	-	31.0	18.9	6.2	-
Female	262.0	7.7	38.4	50.4	49.3	37.0	11.8	-	48.0	17.3	2.1	-
<b>Municipal areas</b>	<b>173.8</b>	<b>0.7</b>	<b>14.1</b>	<b>26.2</b>	<b>35.5</b>	<b>18.2</b>	<b>10.9</b>	-	<b>49.1</b>	<b>16.2</b>	<b>2.8</b>	-
Male	102.0	0.3	9.0	17.9	27.1	10.5	6.8	-	21.8	6.9	1.5	-
Female	71.7	0.3	5.1	8.4	8.3	7.7	4.0	-	27.2	9.3	1.3	-
<b>Non-municipal areas</b>	<b>431.7</b>	<b>11.4</b>	<b>63.2</b>	<b>117.2</b>	<b>112.9</b>	<b>58.5</b>	<b>13.1</b>	-	<b>29.9</b>	<b>20.0</b>	<b>5.4</b>	-
Male	241.4	4.0	29.9	75.1	71.9	29.2	5.3	-	9.2	12.0	4.6	-
Female	190.3	7.3	33.3	42.0	41.0	29.3	7.7	-	20.8	8.0	0.8	-
	%											
<b>Total</b>	<b>100.0</b>	<b>2.0</b>	<b>12.8</b>	<b>23.7</b>	<b>24.5</b>	<b>12.7</b>	<b>4.0</b>	-	<b>13.1</b>	<b>6.0</b>	<b>1.4</b>	-
Male	100.0	1.3	11.3	27.1	28.8	11.6	3.6	-	9.0	5.5	1.8	-
Female	100.0	2.9	14.7	19.2	18.8	14.1	4.5	-	18.3	6.6	0.8	-
<b>Municipal areas</b>	<b>100.0</b>	<b>0.4</b>	<b>8.1</b>	<b>15.1</b>	<b>20.4</b>	<b>10.5</b>	<b>6.3</b>	-	<b>28.2</b>	<b>9.3</b>	<b>1.6</b>	-
Male	100.0	0.3	8.8	17.5	26.6	10.3	6.7	-	21.4	6.8	1.5	-
Female	100.0	0.5	7.1	11.7	11.6	10.8	5.6	-	38.0	13.0	1.8	-
<b>Non-municipal areas</b>	<b>100.0</b>	<b>2.6</b>	<b>14.6</b>	<b>27.2</b>	<b>26.2</b>	<b>13.6</b>	<b>3.0</b>	-	<b>6.9</b>	<b>4.6</b>	<b>1.3</b>	-
Male	100.0	1.7	12.4	31.1	29.8	12.1	2.2	-	3.8	5.0	1.9	-
Female	100.0	3.9	17.5	22.1	21.6	15.4	4.1	-	10.9	4.2	0.4	-

<sup>1/</sup> Including short course vocational

The majority of the unemployed persons (71.3 per cent) were in the non-municipal areas because these areas constituted a larger part of the total labor force. About 70.2 per cent of the total unemployed males were in the non-municipal

areas while it was 72.6 per cent for females. However, the percentage of unemployed males and females were lower in busy season than the slack season.

The unemployed persons completed in some elementary education and none constituted the highest proportion (38.5 per cent) of the total unemployed, the secondary level (41.2 per cent) and higher level (20.5 per cent). In the non-municipal areas they accounted higher than the municipal areas for elementary and none (44.4 per cent compared with 23.6 per cent). While in the municipal areas, they accounted higher than non-municipal area for higher level (39.1 per cent compared with 12.8 per cent).

## 6. Hours worked

Data on hours worked and additional hours available for work have been obtained in respect of all the employed persons. In the case of persons who had job but did not work at all during

the survey week, the question on hours worked was interpreted as the zero hours per week. The data on hours worked included hours worked on all occupations, principal as well as others.

The data summarized in Table N show that about 32.8 per cent of the employed persons worked 50 hours or more per week. About 46.5 per cent of employed persons worked 35-49 hours per week. On the other word, about 79.3 per cent of employed person worked 35 hours or more per week and they might be classified as fully employed. About 18.9 per cent, for worked less than 35 hours per week and may be regarded as under-employed. For employed persons who did not work during the survey week (0 hours) but had regular job, which accounted only 1.9 per cent.

**TABLE N NUMBER AND PERCENTAGE OF EMPLOYED PERSONS BY HOURS WORKED PER WEEK**

Hours work per week	Employed persons		Persons available for additional work	
	Number (in thousands)	Percentage	Number (in thousands)	Percentage (as compared to employed)
<b>Total</b>	<b>35,820.1</b>	<b>100.0</b>	<b>778.2</b>	<b>2.2</b>
0 hours	668.7	1.9	116.9	17.5
1 - 9 hours	322.6	0.9	39.9	12.4
10 - 19 hours	1,302.7	3.6	164.9	12.7
20 - 29 hours	3,284.5	9.2	180.8	5.5
30 - 34 hours	1,866.4	5.2	72.3	3.9
35 - 39 hours	3,581.3	10.0	52.9	1.5
40 - 49 hours	13,060.6	36.5	102.8	0.8
50 hours and over	11,733.3	32.8	47.7	0.4

The percentage of employed persons who were available for additional work, which is also an indicator for under-employment, accounted for about 2.2 per cent. Of the employed persons who worked less than 35 hours per week, 8.5 per cent desired and were available for additional work. The details of hours worked by occupation, industry and work status are illustrated in the Statistical Tables ( Table 8-10 ).

## 7. Wages and salaries

Data on wages and salaries have been collected in respect of all employees in accordance with the system applicable to each case and converted into the equivalent monthly wages and salaries. The data have been tabulated by industry, sex and area separately for government and private employees (see Table 15 and 16 in the statistical tables). In this chapter, data on the number of male and female employees by wage level or salary (not including supplementary earnings) and area are presented in Table O.

On the whole, about 40.8 per cent of 17.1 million employees had monthly wage or salary of Baht 2,501-5,500, around 29.2 per cent had monthly wage or salary of Baht 5,501-10,000, about 19.2 percent had over Baht 10,000 per month and about 10.2 per cent received less than Baht 2,501 per month.

The majority of employees in the municipal areas had higher level of wage or salary than their counterpart in the other area. For instance, only about 30.4 per cent of employees in the municipal areas received monthly wage or salary of below Baht 5,501 whereas the corresponding figure in the non-municipal areas was 64.2 per cent. Around 68.7 per cent of employees in the municipal areas earned more than Baht 5,500 compared with 35.4 per cent in the non-municipal areas. Moreover, about 31.9 per cent of employees in the municipal areas earned more than Baht 10,000 per month while the percentages in the non-municipal areas was only 11.0 per cent.

**FIGURE 7 PERCENTAGE OF EMPLOYEES BY WAGE / SALARY**

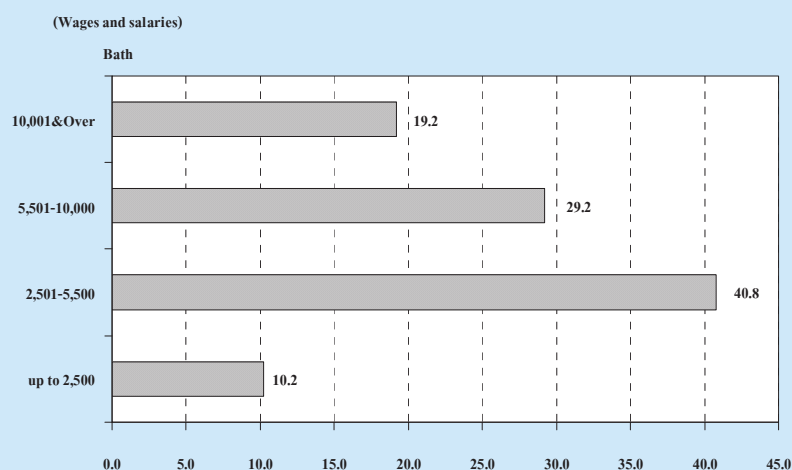

**TABLE O NUMBER AND PERCENTAGE OF EMPLOYEES BY WAGE/SALARY, SEX AND AREA**

Monthly wage/ Salary level (Baht)	Whole kingdom			Municipal areas			Non- municipal areas		
	Total	Government sector	Private sector	Total	Government sector	Private sector	Total	Government sector	Private sector
Number ('000)									
<b>Total</b>	<b>17,102.3</b>	<b>3,205.4</b>	<b>13,896.9</b>	<b>6,687.7</b>	<b>1,481.8</b>	<b>5,205.9</b>	<b>10,414.7</b>	<b>1,723.7</b>	<b>8,691.0</b>
Up to 2,500	1,743.1	86.8	1,656.3	208.0	9.4	198.7	1,535.1	77.5	1,457.6
2,501-5,500	6,980.9	528.2	6,452.8	1,827.0	131.8	1,695.3	5,153.9	396.4	4,757.5
5,501-10,000	5,000.7	942.1	4,058.6	2,461.3	400.2	2,061.0	2,539.5	541.9	1,997.6
10,001 & Over	3,275.7	1,617.7	1,657.9	2,132.7	926.3	1,206.5	1,142.9	691.5	451.5
Unknown	101.9	30.6	71.3	58.6	14.2	44.4	43.3	16.4	26.9
<b>Male</b>	<b>9,569.6</b>	<b>1,764.4</b>	<b>7,805.2</b>	<b>3,535.8</b>	<b>784.6</b>	<b>2,751.2</b>	<b>6,033.8</b>	<b>979.8</b>	<b>5,054.0</b>
Up to 2,500	840.1	59.4	780.7	94.6	5.4	89.2	745.5	53.9	691.6
2,501-5,500	3,901.3	335.3	3,566.0	895.2	70.2	825.0	3,006.0	265.1	2,741.0
5,501-10,000	2,937.6	461.7	2,475.9	1,362.3	212.9	1,149.4	1,575.3	248.8	1,326.6
10,001 & Over	1,829.7	885.4	944.4	1,152.1	488.1	664.0	677.6	397.3	280.3
Unknown	60.9	22.7	38.2	31.6	8.0	23.6	29.3	14.7	14.6
<b>Female</b>	<b>7,532.7</b>	<b>1,441.1</b>	<b>6,091.7</b>	<b>3,151.9</b>	<b>697.1</b>	<b>2,454.7</b>	<b>4,380.9</b>	<b>743.9</b>	<b>3,637.0</b>
Up to 2,500	903.0	27.5	875.6	113.4	3.9	109.5	789.6	23.5	766.1
2,501-5,500	3,079.7	192.9	2,886.8	931.8	61.5	870.3	2,147.9	131.4	2,016.5
5,501-10,000	2,063.2	480.5	1,582.7	1,099.0	187.3	911.7	964.1	293.2	671.0
10,001 & Over	1,446.0	732.4	713.6	980.7	438.2	542.5	465.3	294.2	171.1
Unknown	40.9	7.9	33.1	27.0	6.2	20.8	14.0	1.7	12.3
Percentage									
<b>Total</b>	<b>100.0</b>	<b>100.0</b>	<b>100.0</b>	<b>100.0</b>	<b>100.0</b>	<b>100.0</b>	<b>100.0</b>	<b>100.0</b>	<b>100.0</b>
Up to 2,500	10.2	2.7	11.9	3.1	0.6	3.8	14.7	4.5	16.8
2,501-5,500	40.8	16.5	46.4	27.3	8.9	32.6	49.5	23.0	54.7
5,501-10,000	29.2	29.4	29.2	36.8	27.0	39.6	24.4	31.4	23.0
10,001 & Over	19.2	50.5	11.9	31.9	62.5	23.2	11.0	40.1	5.2
Unknown	0.6	1.0	0.5	0.9	1.0	0.9	0.4	1.0	0.3
<b>Male</b>	<b>100.0</b>	<b>100.0</b>	<b>100.0</b>	<b>100.0</b>	<b>100.0</b>	<b>100.0</b>	<b>100.0</b>	<b>100.0</b>	<b>100.0</b>
Up to 2,500	8.8	3.4	10.0	2.7	0.7	3.2	12.4	5.5	13.7
2,501-5,500	40.8	19.0	45.7	25.3	9.0	30.0	49.8	27.1	54.2
5,501-10,000	30.7	26.2	31.7	38.5	27.1	41.8	26.1	25.4	26.3
10,001 & Over	19.1	50.2	12.1	32.6	62.2	24.1	11.2	40.6	5.6
Unknown	0.6	1.3	0.5	0.9	1.0	0.9	0.5	1.5	0.3
<b>Female</b>	<b>100.0</b>	<b>100.0</b>	<b>100.0</b>	<b>100.0</b>	<b>100.0</b>	<b>100.0</b>	<b>100.0</b>	<b>100.0</b>	<b>100.0</b>
Up to 2,500	12.0	1.9	14.4	3.6	0.6	4.5	18.0	3.2	21.1
2,501-5,500	40.9	13.4	47.4	29.6	8.8	35.5	49.0	17.7	55.5
5,501-10,000	27.4	33.3	26.0	34.9	26.9	37.1	22.0	39.4	18.5
10,001 & Over	19.2	50.8	11.7	31.1	62.9	22.1	10.6	39.5	4.7
Unknown	0.5	0.5	0.5	0.9	0.9	0.9	0.3	0.2	0.3

It was observed that, on the whole, government employees got higher level of monthly wage or salary than the private ones. This partly because, in this survey, the private employee also included those daily wage employees and laborers who usually earn rather low income. About 58.3 per cent of the private employees earned less than Baht 5,501 a month as compared with 19.2 per cent of the government employees. On the other hand, the government employees who received over Baht 5,500 per month accounted for about 79.9 per cent of the

total government employees while the private employees only accounted for 41.1 per cent.

## 8. Supplementary benefits

Apart from data on basic wages and salaries, information was also collected on receipt of supplementary benefits in cash such as bonuses and overtime payments, and in kind such as food, clothing, housing, and others; the amount received have not however been ascertained. The data on number of employees receiving benefits are summarized in Table P.

**TABLE P NUMBER AND PERCENTAGE OF PRIVATE EMPLOYEES AND GOVERNMENT EMPLOYEES BY RECEIVING SUPPLEMENTARY BENEFITS, AREA AND SEX**

(In thousands)

Sector, area and sex	Total employees	Number of employees receiving supplementary benefits						
		Bonus	Overtime	Other Cash	Food	Clothing	Housing	Others
<b>Total</b>	<b>6,003.9</b>	<b>1,019.4</b>	<b>1,827.1</b>	<b>2,625.1</b>	<b>1,605.8</b>	<b>376.2</b>	<b>898.1</b>	<b>618.9</b>
		(17.0)	(30.4)	(43.7)	(26.7)	(6.3)	(15.0)	(10.3)
Male	3,182.9	526.9	897.1	1,419.4	771.9	188.2	577.8	295.3
		(16.6)	(28.2)	(44.6)	(24.3)	(5.9)	(18.2)	(9.3)
Female	2,821.0	492.5	930.0	1,205.6	834.0	188.0	320.3	323.6
		(17.5)	(33.0)	(42.7)	(29.6)	(6.7)	(11.4)	(11.5)
<b>Private sector</b>	<b>4,655.5</b>	<b>902.7</b>	<b>1,607.5</b>	<b>1,640.7</b>	<b>1,561.1</b>	<b>336.8</b>	<b>670.6</b>	<b>590.3</b>
		(19.4)	(34.5)	(35.2)	(33.5)	(7.2)	(14.4)	(12.7)
Male	2,443.1	461.0	796.1	857.0	761.0	162.1	416.1	281.6
		(18.9)	(32.6)	(35.1)	(31.1)	(6.6)	(17.0)	(11.5)
Female	2,212.4	441.8	811.4	783.8	800.1	174.8	254.5	308.7
		(20.0)	(36.7)	(35.4)	(36.2)	(7.9)	(11.5)	(14.0)
<b>Government sector</b>	<b>1,348.4</b>	<b>116.6</b>	<b>219.5</b>	<b>984.3</b>	<b>44.7</b>	<b>39.4</b>	<b>227.5</b>	<b>28.6</b>
		(8.7)	(16.3)	(73.0)	(3.3)	(2.9)	(16.9)	(2.1)
Male	739.8	65.9	100.9	562.5	10.8	26.2	161.7	13.7
		(8.9)	(13.6)	(76.0)	(1.5)	(3.5)	(21.9)	(1.9)
Female	608.6	50.7	118.6	421.9	33.8	13.3	65.8	14.9
		(8.3)	(19.5)	(69.3)	(5.6)	(2.2)	(10.8)	(2.4)

**TABLE P NUMBER AND PERCENTAGE OF PRIVATE EMPLOYEES AND GOVERNMENT EMPLOYEES BY RECEIVING SUPPLEMENTARY BENEFITS, AREA AND SEX (Contd.)**

(In thousands)

Sector, area and sex	Total employees	Number of employees receiving supplementary benefits						
		Bonus	Overtime	Other cash	Food	Clothing	Housing	Others
<b>Private sector</b>								
<b>Municipal areas</b>	<b>2,109.1</b>	<b>528.3</b>	<b>713.0</b>	<b>696.7</b>	<b>669.0</b>	<b>199.6</b>	<b>369.7</b>	<b>184.8</b>
		<b>(25.0)</b>	<b>(33.8)</b>	<b>(33.0)</b>	<b>(31.7)</b>	<b>(9.5)</b>	<b>(17.5)</b>	<b>(8.8)</b>
Male	1,057.2	266.0	364.2	362.9	294.3	96.3	193.8	85.9
		(25.2)	(34.4)	(34.3)	(27.8)	(9.1)	(18.3)	(8.1)
Female	1,051.9	262.3	348.8	333.8	374.8	103.3	175.9	99.0
		(24.9)	(33.2)	(31.7)	(35.6)	(9.8)	(16.7)	(9.4)
<b>Non-municipal areas</b>	<b>2,546.4</b>	<b>374.5</b>	<b>894.5</b>	<b>944.1</b>	<b>892.1</b>	<b>137.2</b>	<b>300.9</b>	<b>405.5</b>
		<b>(14.7)</b>	<b>(35.1)</b>	<b>(37.1)</b>	<b>(35.0)</b>	<b>(5.4)</b>	<b>(11.8)</b>	<b>(15.9)</b>
Male	1,385.8	195.0	432.0	494.0	466.7	65.8	222.3	195.7
		(14.1)	(31.2)	(35.6)	(33.7)	(4.7)	(16.0)	(14.1)
Female	1,160.5	179.5	462.6	450.0	425.4	71.5	78.6	209.8
		(15.5)	(39.9)	(38.8)	(36.7)	(6.2)	(6.8)	(18.1)
<b>Government sector</b>								
<b>Municipal areas</b>	<b>649.9</b>	<b>66.2</b>	<b>125.5</b>	<b>447.9</b>	<b>11.5</b>	<b>27.3</b>	<b>152.0</b>	<b>12.4</b>
		<b>(10.2)</b>	<b>(19.3)</b>	<b>(68.9)</b>	<b>(1.8)</b>	<b>(4.2)</b>	<b>(23.4)</b>	<b>(1.9)</b>
Male	370.6	34.4	61.8	262.3	4.5	19.9	112.2	6.2
		(9.3)	(16.7)	(70.8)	(1.2)	(5.4)	(30.3)	(1.7)
Female	279.3	31.8	63.7	185.6	7.0	7.5	39.8	6.2
		(11.4)	(22.8)	(66.4)	(2.5)	(2.7)	(14.3)	(2.2)
<b>Non-municipal areas</b>	<b>698.5</b>	<b>50.5</b>	<b>94.0</b>	<b>536.4</b>	<b>33.1</b>	<b>12.1</b>	<b>75.5</b>	<b>16.2</b>
		<b>(7.2)</b>	<b>(13.5)</b>	<b>(76.8)</b>	<b>(4.7)</b>	<b>(1.7)</b>	<b>(10.8)</b>	<b>(2.3)</b>
Male	369.3	31.5	39.1	300.2	6.3	6.3	49.5	7.5
		(8.5)	(10.6)	(81.3)	(1.7)	(1.7)	(13.4)	(2.0)
Female	329.3	19.0	54.9	236.3	26.8	5.8	26.0	8.7
		(5.8)	(16.7)	(71.8)	(8.1)	(1.8)	(7.9)	(2.6)

1/ One employee can receive more than 1 type of supplementary benefits.



Certain types of supplementary benefits such as bonus overtime, food supplies, clothing and other seem to be more common in the private sector than in the government sector. Other cash and housing, however, seem to be more common in the government sector than in the private sector. The private employees in the municipal area received more supplementary benefits such as bonus, clothing and housing than those in the non-municipal areas, for instance, about 25.0 per cent for bonus, 9.5 per cent for clothing and 17.5 per cent for housing. The private employees in non-municipal area received more supplementary benefits such as overtime, food supplies and other

cash than those in the municipal area or about 35.1 per cent for overtime, 35.0 per cent for food supplies and 37.1 per cent for other cash. The government employees in the municipal area received more supplementary benefits such as bonus, overtime, housing and clothing than those in the non-municipal area. For instance about 10.2, 19.3, 23.4 and 4.2 per cent respectively. The government employees in the non-municipal area received more supplementary benefits, such as other cash and food supplies than those in the municipal area or about 76.8 per cent and 4.7 per cent respectively.

## ภาคผนวก ก

### ระเบียบวิธี

#### 1. แผนการสุ่มตัวอย่าง

แผนการสุ่มตัวอย่างที่ใช้เป็นแบบ Stratified Two-Stage Sampling โดยมีจังหวัดเป็นสตราตัม ชุมรวมอาคาร (ในเขตเทศบาล) และหมู่บ้าน (นอกเขตเทศบาล) เป็นหน่วยตัวอย่างขั้นที่หนึ่งครัวเรือนส่วนบุคคลและสมาชิกในครัวเรือนพิเศษเป็นหน่วยตัวอย่างขั้นที่สอง

##### การจัดสตราตัม

จังหวัดเป็นสตราตัมซึ่งมีทั้งสิ้น 76 สตราตัม และในแต่ละสตราตัม (จังหวัด) ได้ทำการแบ่งออกเป็น 2 สตราตัมย่อยตามลักษณะการปกครอง คือ ในเขตเทศบาล และนอกเขตเทศบาล

##### การเลือกตัวอย่างขั้นที่หนึ่ง

จากแต่ละสตราตัมย่อยหรือแต่ละเขตการปกครอง ได้ทำการเลือกชุมรวมอาคาร/หมู่บ้านตัวอย่าง อย่างอิสระต่อกัน โดยให้ความน่าจะเป็นในการเลือกเป็นปฏิภาคกับจำนวนครัวเรือนของชุมรวมอาคาร/หมู่บ้านนั้น ๆ ได้จำนวนตัวอย่างทั้งสิ้น 5,796 ชุมรวมอาคาร/หมู่บ้าน จากทั้งสิ้นจำนวน 109,966 ชุมรวมอาคาร/หมู่บ้าน ซึ่งกระจายไปตามภาคและเขตการปกครอง เป็นดังนี้คือ

ภาค	รวม	ในเขตเทศบาล	นอกเขตเทศบาล
กรุงเทพมหานคร	312	312	-
กลาง (ยกเว้น กทม.)	1,968	1,080	888
เหนือ	1,236	696	540
ตะวันออกเฉียงเหนือ	1,296	720	576
ใต้	984	528	456
รวมทั้งราชอาณาจักร	5,796	3,336	2,460

## การเลือกตัวอย่างขั้นที่สอง

ในขั้นนี้เป็นการเลือกครัวเรือนตัวอย่างจากครัวเรือนส่วนบุคคลทั้งสิ้น ในบัญชีรายชื่อครัวเรือน ซึ่งได้จากการนับจุดในแต่ละชุมชนอาคาร/หมู่บ้านตัวอย่าง ด้วยวิธีการสุ่มแบบมีระบบ โดยกำหนดขนาดตัวอย่างเป็นดังนี้ คือ

ในเขตเทศบาล : กำหนด 15 ครัวเรือนตัวอย่างต่อชุมชนอาคาร

นอกเขตเทศบาล : กำหนด 12 ครัวเรือนตัวอย่างต่อหมู่บ้าน

ก่อนที่จะทำการเลือกครัวเรือนตัวอย่างได้มีการจัดเรียงรายชื่อครัวเรือนส่วนบุคคลใหม่ตามขนาดของครัวเรือน ซึ่งวัดด้วยจำนวนสมาชิกในครัวเรือน

ในกรณีของครัวเรือนพิเศษ ในขั้นนี้เป็นการเลือกสมาชิกตัวอย่างจากครัวเรือนพิเศษทุกครัวเรือนในแต่ละชุมชน-อาคาร/หมู่บ้านตัวอย่าง ด้วยวิธีการสุ่มแบบมีระบบ

จำนวนครัวเรือนส่วนบุคคลตัวอย่างทั้งสิ้นที่ต้องทำการแจกจ่าย จำแนกตามภาค และเขตการปกครอง เป็นดังนี้คือ

ภาค	รวม	ในเขตเทศบาล	นอกเขตเทศบาล
กรุงเทพมหานคร	4,680	4,680	-
กลาง (ยกเว้น กทม.)	26,856	16,200	10,656
เหนือ	16,920	10,440	6,480
ตะวันออกเฉียงเหนือ	17,712	10,800	6,912
ใต้	13,392	7,920	5,472
<b>รวมทั้งราชอาณาจักร</b>	<b>79,560</b>	<b>50,040</b>	<b>29,520</b>

## การหมุนเวียนของหน่วยตัวอย่าง (Rotation sampling)

สำนักงานสถิติแห่งชาติได้เริ่มนำวิธีการเลือกตัวอย่างแบบ Rotation sampling มาประยุกต์ใช้เพื่อเพิ่มคุณภาพตัวประมาณในโครงการสำรวจภาวะการทำงานของประชากร (สรง.) ตั้งแต่ปี พ.ศ. 2545 เป็นต้นมา โดยแผนการเลือกตัวอย่างที่ใช้เป็นแบบ 4 Rotation groups และ 2-2-2 pattern ซึ่งเป็นการแบ่ง ชุมชนอาคาร/หมู่บ้านตัวอย่าง(PSUs) ออกเป็น 4 กลุ่ม (4 -Rotation groups) แต่ละ Rotation group เท่ากับ 1 ใน 4 ของจำนวน PSUs ทั้งสิ้นของจังหวัดนั้นๆและในแต่ละ PSU ทำการเลือกครัวเรือนตัวอย่างจำนวน 2 ชุดสำหรับการปฏิบัติงาน ครัวเรือนตัวอย่างจะถูกสัมภาษณ์ 2 ไตรมาสติดกันแล้วเว้น 2 ไตรมาส และจะถูกสัมภาษณ์อีกใน 2 ไตรมาสต่อไป ซึ่งทำให้ในระหว่างไตรมาสที่ติดกันจะมีครัวเรือนตัวอย่างซ้ำกัน 50 % แต่ละไตรมาสเดียวกันในปีที่ติดกันจะมีครัวเรือนตัวอย่างซ้ำกันระหว่าง 0-100 %

ในการดำเนินงานในปี 2547 นั้น PSU ในแต่ละ Rotation group จะทยอยถูกทดแทนทีละไตรมาส จนครบ 4 Rotation groups ของปี 2545 และใช้ปฏิบัติงานไปจนถึง สรง.48 และ 49 (บางส่วน) สำหรับปี 2549 PSU ในแต่ละ Rotation group ของปี 2547 นี้ จะทยอยถูกทดแทนอีกเช่นเดียวกัน และจะดำเนินการเช่นนี้ไปจนถึง ปี 2551

## 2. วิธีการประมาณผล

การเสนอผลของการสำรวจภาวะการทำงานของประชากร ได้เสนอผลการสำรวจในระดับจังหวัด ส่วนในระดับภาค คือ กรุงเทพมหานคร ภาคกลาง(ยกเว้นกรุงเทพมหานคร) ภาคเหนือ ภาคตะวันออกเฉียงเหนือ และภาคใต้ นั้นได้เสนอผลในระดับเขตการปกครอง คือ ในเขตเทศบาลและนอกเขตเทศบาล

ในการประมาณค่า กำหนดให้

$g = 1, 2, 3, \dots, 20$  (หมวดอายุ - เพศ)

$k = 1, 2, 3, \dots, m_{hij}$  (ชมรมอาคาร / หมู่บ้านตัวอย่าง)

$j = 1, 2$  (เขตการปกครอง)

$i = 1, 2, 3, \dots, A_h$  (จังหวัด)

$h = 1, 2, 3, 4, 5$  (ภาค)

### การประมาณค่ายอดรวม

1. สูตรการประมาณค่ายอดรวมที่ปรับแล้วของจำนวนประชากร ที่มีลักษณะที่ต้องการศึกษา  $X$  สำหรับ หมวดอายุ - เพศ  $g$  เขตการปกครอง  $j$  จังหวัด  $i$  ภาค  $h$  คือ

$$x''_{hijg} = \frac{x'_{hijg}}{y'_{hijg}} Y_{hijg} = r_{hijg} Y_{hijg} \dots\dots\dots(1)$$

โดยที่

$x'_{hijg}$  คือ ค่าประมาณยอดรวมโดยปกติจากการเลือกตัวอย่างสองชั้นตอน ของจำนวนประชากรทั้งสิ้นที่มีลักษณะที่ต้องการศึกษา  $X$  สำหรับหมวดอายุ เพศ  $g$  เขตการปกครอง  $j$  จังหวัด  $i$  ภาค  $h$

$y'_{hijg}$  คือ ค่าประมาณยอดรวมโดยปกติจากการเลือกตัวอย่างสองชั้นตอน ของจำนวนประชากรทั้งสิ้น สำหรับหมวดอายุ - เพศ  $g$  เขตการปกครอง  $j$  จังหวัด  $i$  ภาค  $h$

$Y_{hijg}^{1/}$  คือ ค่าประมาณจำนวนประชากรทั้งสิ้นที่ได้จากการคาดประมาณประชากรของประเทศไทย สำหรับหมวดอายุ - เพศ  $g$  เขตการปกครอง  $j$  จังหวัด  $i$  ภาค  $h$

$r_{hijg}$  คือ อัตราส่วนของค่าประมาณจำนวนประชากรทั้งสิ้นที่มีลักษณะที่ต้องการศึกษา  $X$  กับค่าประมาณจำนวนประชากรทั้งสิ้น สำหรับหมวดอายุ เพศ  $g$  เขตการปกครอง  $j$  จังหวัด  $i$  ภาค  $h$

---

1/ การคาดประมาณประชากรของประเทศไทย พ.ศ. 2543 - 2568 สำนักพัฒนาสังคมและคุณภาพชีวิต สำนักงานคณะกรรมการพัฒนาการเศรษฐกิจและสังคมแห่งชาติ แผนพัฒนาเศรษฐกิจและสังคมแห่งชาติ ฉบับที่ 9 (พฤษภาคม พ.ศ. 2546)

สูตรการคำนวณค่าประมาณยอดรวมโดยปกติ จากการเลือกตัวอย่างสองขั้นตอน คือ

$$i) x'_{hijg} = \frac{1}{m_{hij}} \sum_{k=1}^{m_{hij}} \frac{1}{P_{hijk}} \frac{N_{hijk}}{n_{hijk}} x_{hijkg} \dots\dots\dots (2)$$

โดยที่

$x_{hijkg}$  คือ จำนวนประชากรที่เจงนับได้ทั้งสิ้น ที่มีลักษณะที่ต้องการศึกษา X ในหมวดอายุ - เพศ g ชุมรุมอาคาร / หมู่บ้านตัวอย่าง k เขตการปกครอง j จังหวัด i ภาค h

$N_{hijk}$  คือ จำนวนครัวเรือนที่นับจดได้ทั้งสิ้น ในชุมรุมอาคาร / หมู่บ้านตัวอย่าง k เขตการปกครอง j จังหวัด i ภาค h

$n_{hijk}$  คือ จำนวนครัวเรือนตัวอย่างทั้งสิ้น ในชุมรุมอาคาร / หมู่บ้านตัวอย่าง k เขตการปกครอง j จังหวัด i ภาค h

$P_{hijk}$  คือ โอกาสในการเลือกชุมรุมอาคาร / หมู่บ้านตัวอย่าง k เขตการปกครอง j จังหวัด i ภาค h

$m_{hij}$  คือ จำนวนชุมรุมอาคาร / หมู่บ้านตัวอย่างทั้งสิ้น ในเขตการปกครอง j จังหวัด i ภาค h

$$ii) y'_{hijg} = \frac{1}{m_{hij}} \sum_{k=1}^{m_{hij}} \frac{1}{P_{hijk}} \frac{N_{hijk}}{n_{hijk}} y_{hijkg} \dots\dots\dots (3)$$

โดยที่

$y_{hijkg}$  คือ จำนวนประชากรที่เจงนับได้ทั้งสิ้น ในหมวดอายุ - เพศ g ชุมรุมอาคาร/ หมู่บ้านตัวอย่าง k เขตการปกครอง j จังหวัด i ภาค h

2. สูตรการประมาณค่ายอดรวมที่ปรับแล้วของจำนวนประชากร ที่มีลักษณะที่ต้องการศึกษา X สำหรับเขตการปกครอง j จังหวัด i ภาค h คือ

$$x''_{hij} = \sum_{g=1}^{20} x''_{hijg} \dots\dots\dots (4)$$

3. สูตรการประมาณค่ายอดรวมที่ปรับแล้วของจำนวนประชากร ที่มีลักษณะที่ต้องการศึกษา X สำหรับหมวดอายุ-เพศ g จังหวัด i ภาค h คือ

$$x''_{hig} = \sum_{j=1}^2 x''_{hijg} \dots\dots\dots (5)$$

4. สูตรการประมาณค่ายอดรวมที่ปรับแล้วของจำนวนประชากร ที่มีลักษณะที่ต้องการศึกษา X สำหรับจังหวัด i ภาค h คือ

$$x''_{hi} = \sum_{j=1}^2 x''_{hij} = \sum_{g=1}^{20} x''_{hig} \dots\dots\dots (6)$$

5. สูตรการประมาณค่ายอดรวมที่ปรับแล้วของจำนวนประชากร ที่มีลักษณะที่ต้องการศึกษา X สำหรับหมวดอายุ-เพศ g เขตการปกครอง j ภาค h คือ

$$x''_{hjg} = \sum_{i=1}^{A_h} x''_{hijg} \dots\dots\dots (7)$$

โดยที่

$A_h$  คือ จำนวนจังหวัดทั้งสิ้น ในภาค h และ  $\sum_{h=1}^5 A_h = 76$

6. สูตรการประมาณค่ายอดรวมที่ปรับแล้วของจำนวนประชากร ที่มีลักษณะที่ต้องการศึกษา X สำหรับเขตการปกครอง j ภาค h คือ

$$x''_{hj} = \sum_{i=1}^{A_h} x''_{hij} = \sum_{g=1}^{20} x''_{hjg} \dots\dots\dots (8)$$

7. สูตรการประมาณค่ายอดรวมที่ปรับแล้ว ของจำนวนประชากร ที่มีลักษณะที่ต้องการศึกษา X สำหรับหมวดอายุ-เพศ g ภาค h คือ

$$x''_{hg} = \sum_{i=1}^{A_h} x''_{hig} = \sum_{j=1}^2 x''_{hjg} \dots\dots\dots (9)$$

8. สูตรการประมาณค่ายอดรวมที่ปรับแล้วของจำนวนประชากร ที่มีลักษณะที่ต้องการศึกษา X สำหรับภาค h คือ

$$x_h'' = \sum_{i=1}^{A_h} x_{hi}'' = \sum_{j=1}^2 x_{hj}'' = \sum_{g=1}^{20} x_{hg}'' \dots\dots\dots (10)$$

9. สูตรการประมาณค่ายอดรวมที่ปรับแล้วของจำนวนประชากร ที่มีลักษณะที่ต้องการศึกษา X สำหรับเขตการปกครอง j ที่ว่าราชอาณาจักร คือ

$$x_j'' = \sum_{h=1}^5 x_{hj}'' \dots\dots\dots (11)$$

10. สูตรการประมาณค่ายอดรวมที่ปรับแล้วของจำนวนประชากร ที่มีลักษณะที่ต้องการศึกษา X สำหรับหมวดอายุ-เพศ g ที่ว่าราชอาณาจักร คือ

$$x_g'' = \sum_{h=1}^5 x_{hg}'' \dots\dots\dots (12)$$

11. สูตรการประมาณค่ายอดรวมที่ปรับแล้วของจำนวนประชากร ที่มีลักษณะที่ต้องการศึกษา X สำหรับ ที่ว่าราชอาณาจักร คือ

$$x'' = \sum_{h=1}^5 x_h'' = \sum_{j=1}^2 x_j'' = \sum_{g=1}^{20} x_g'' \dots\dots\dots (13)$$

### 3. วิธีการเก็บรวบรวมข้อมูล

การสำรวจได้ดำเนินการพร้อมกันทั่วประเทศ ในระหว่างวันที่ 1 – 12 ของเดือน มกราคม-มีนาคม พ.ศ. 2551 มีครัวเรือนที่ตกเป็นตัวอย่างทั้งสิ้น 79,560 ครัวเรือน เป็นครัวเรือนตัวอย่างในกรุงเทพมหานคร 4,680 ครัวเรือน ในเขตเทศบาล 45,360 ครัวเรือน และนอกเขตเทศบาล 29,520 ครัวเรือน สำหรับวิธีการเก็บรวบรวมข้อมูลใช้การสัมภาษณ์หัวหน้าครัวเรือน หรือสมาชิกในครัวเรือนที่ตกเป็นตัวอย่าง โดยพนักงานของสำนักงานสถิติแห่งชาติ ซึ่งมีประสบการณ์ในการสำรวจ ทั้งนี้ ในกรุงเทพมหานครใช้พนักงานทำการสัมภาษณ์ จำนวน 44 คน ในจังหวัดอื่น ๆ จำนวน 830 คน

### 4. การปิดตัวเลข

ในตารางสถิติ ผลรวมของแต่ละจำนวนอาจไม่เท่ากับยอดรวม เนื่องจากข้อมูลแต่ละจำนวนได้มีการปิดเศษเป็นหลักพัน โดยอิสระจากกัน

# **APPENDIX A**

## **METHODOLOGY**

### **1. Sample design**

A Stratified Two-Stage Sampling was adopted for the survey. Provinces were constituted strata. The primary and secondary sampling units were blocks for municipal areas/villages for non-municipal areas and private households/persons in the special households respectively.

#### **Stratification**

Provinces were constituted strata. There were altogether 76 strata. Each stratum was divided into two parts according to the type of local administration, namely municipal areas and non-municipal areas.

#### **Selection of primary sampling unit**

The sample selection of blocks/villages were performed separately and independently in each part by using probability proportional to size-total numbers of households. The total sample blocks/villages was 5,796 from 109,966 blocks/villages.

The total number of sample blocks/villages selected for enumeration by region and type of local administration was as follows:

<b>Region</b>	<b>Total</b>	<b>Municipal areas</b>	<b>Non-municipal areas</b>
<b>Bangkok</b>	312	312	-
<b>Central (excluding Bangkok)</b>	1,968	1,080	888
<b>North</b>	1,236	696	540
<b>Northeast</b>	1,296	720	576
<b>South</b>	984	528	456
<b>Total</b>	<b>5,796</b>	<b>3,336</b>	<b>2,460</b>



### Selection of secondary sampling unit

Private households were our ultimate sampling units. A new listing of private households were made for every sample block/village to serve as the sampling frame. In each sample block/village, a systematic sample of private households were selected with the following sample size:

Municipal areas : 15 sample households per block

Non-municipal areas : 12 sample households per village

Before selecting sample private households in each sample block/village, the list of private households was rearranged by household's size-member of the household.

All special households located within the sample areas were included in the sample and the persons in the special household were systematically selected for the interviewing.

The total number of sample private households selected for enumeration by region and type of local administration was as follows:

Region	Total	Municipal areas	Non-municipal areas
<b>Bangkok</b>	4,680	4,680	-
<b>Central (excluding Bangkok)</b>	26,856	16,200	10,656
<b>North</b>	16,920	10,440	6,480
<b>Northeast</b>	17,712	10,800	6,912
<b>South</b>	13,392	7,920	5,472
<b>Total</b>	<b>79,560</b>	<b>50,040</b>	<b>29,520</b>

### The Rotation Sampling

In order to improve the quality of estimators, the national Statistical office ( NSO ) has applied the contemporary sampling method , “ Rotation Sampling”, to the 2004 Labour Force Survey ( LFS ) since 2002. The sampling plan has been designed as 4 rotation groups and 2 -2 -2 pattern. With this method, the samples of BLK / villages will be divided into 4 rotation groups and this causes the number of PSUs in each province to be equal to a quarter of that of total PSUs. In each PSU, two household sample sets will be selected for operation use. The selected sample households will be interviewed for two continuous quarters. And these households will not be interviewed until the next two quarters. This procedure will result in the 50 % repeated household samples during the continuously sequent quarter and the 0 – 100% repeated household samples during the same quarter in the continuously sequent year.

In 2004, PSU in each rotation group will be replaced quarter by quarter. And this will be done until 4 groups is completely rotated in 2002 , and will be used in LFS 2005 and some parts of LFS 2006. In 2007, PSU in each 2004 rotation group will be replaced in the same way until 2008.

## 2. Method of estimation

The survey results were at regional and provincial level. At the regional level the results were presented separately for the Bangkok and the remaining 75 provinces were classified by region, municipal areas and non-municipal areas.

Let

- $g = 1, 2, 3, \dots, 20$  ( age - sex group )
- $k = 1, 2, 3, \dots, m_{hij}$  ( sample block / village )
- $j = 1, 2$  ( type of local administration )
- $i = 1, 2, 3, \dots, A_h$  ( province )
- $h = 1, 2, 3, 4, 5$  ( region )

### Estimate of the total number of persons with characteristic X

1. Adjusted estimate of the total number of persons with characteristic X

for the  $g^{\text{th}}$  age-sex group,  $j^{\text{th}}$  area,  $i^{\text{th}}$  province,  $h^{\text{th}}$  region was based on the formula :

$$x''_{hijg} = \frac{x'_{hijg}}{y'_{hijg}} Y_{hijg} = r_{hijg} Y_{hijg} \dots\dots\dots(1)$$

where

$x'_{hijg}$  is the ordinary estimate of the total number of persons with characteristic X for the  $g^{\text{th}}$  age-sex group,  $j^{\text{th}}$  area,  $i^{\text{th}}$  province,  $h^{\text{th}}$  region.

$y'_{hijg}$  is the ordinary estimate of the total population for the  $g^{\text{th}}$  age-sex group,  $j^{\text{th}}$  area,  $i^{\text{th}}$  province,  $h^{\text{th}}$  region.

$Y_{hijg}$ <sup>1/</sup> is the estimate, based on the population projection of the total population for the  $i^{\text{th}}$  age-sex group,  $j^{\text{th}}$  area,  $i^{\text{th}}$  province,  $h^{\text{th}}$  region.

$r_{hijg}$  is the ratio of the estimate of the total number of persons with characteristic X to the estimate of the total population for the  $g^{\text{th}}$  age-sex group,  $j^{\text{th}}$  area,  $i^{\text{th}}$  province,  $h^{\text{th}}$  region.

---

<sup>1/</sup> Population projections for Thailand 2000-2025, Quality of life and social development office, National Economic and Social Development Board, the Ninth National Economic and Social Development Planning, May 2003.

The formula of the estimate from a stratified two-stage sampling was as follows.

$$i) \quad x'_{hijg} = \frac{1}{m_{hij}} \sum_{k=1}^{m_{hij}} \frac{1}{P_{hijk}} \frac{N_{hijk}}{n_{hijk}} x_{hijk}g \dots\dots\dots (2)$$

where

$x_{hijk}g$  is the total number of persons with characteristic X for the  $g^{th}$  age-sex group,  $k^{th}$  sample block/village,  $j^{th}$  area,  $i^{th}$  province,  $h^{th}$  region.

$N_{hijk}$  is the total number of listing households in the  $k^{th}$  sample block/village,  $j^{th}$  area,  $i^{th}$  province,  $h^{th}$  region.

$n_{hijk}$  is the total number of sample households in the  $k^{th}$  sample block/village,  $j^{th}$  area,  $i^{th}$  province,  $h^{th}$  region.

$P_{hijk}$  is the probability of selection of the  $k^{th}$  sample block/village,  $j^{th}$  area,  $i^{th}$  province,  $h^{th}$  region.

$m_{hij}$  is the total number of sample block/village in the  $j^{th}$  area,  $i^{th}$  province,  $h^{th}$  region.

$$ii) \quad y'_{hijg} = \frac{1}{m_{hij}} \sum_{k=1}^{m_{hij}} \frac{1}{P_{hijk}} \frac{N_{hijk}}{n_{hijk}} y_{hijk}g \dots\dots\dots (3)$$

where

$y_{hijk}g$  is the total number of the population enumerated for the  $g^{th}$  age-sex group,  $k^{th}$  sample block/village,  $j^{th}$  area,  $i^{th}$  province,  $h^{th}$  region.

2. Adjusted estimate of the total number of persons with characteristic X for the  $j^{th}$  area,  $i^{th}$  province,  $h^{th}$  region was based on the formula :

$$x''_{hij} = \sum_{g=1}^{20} x''_{hijg} \dots\dots\dots(4)$$

3. Adjusted estimate of the total number of persons with characteristic X for the  $g^{th}$  age-sex group,  $i^{th}$  province,  $h^{th}$  region was based on the formula :

$$x''_{hig} = \sum_{j=1}^2 x''_{hijg} \dots\dots\dots(5)$$

4. Adjusted estimate of the total number of persons with characteristic X for the  $i^{\text{th}}$  province,  $h^{\text{th}}$  region was based on the formula :

$$x''_{hi} = \sum_{j=1}^2 x''_{hij} = \sum_{g=1}^{20} x''_{hig} \dots\dots\dots (6)$$

5. Adjusted estimate of the total number of persons with characteristic X for the  $g^{\text{th}}$  age-sex group,  $j^{\text{th}}$  area,  $h^{\text{th}}$  region was based on the formula :

$$x''_{hijg} = \sum_{i=1}^{A_h} x''_{hijg} \dots\dots\dots (7)$$

where

$$A_h \text{ is the total number of provinces in the } h^{\text{th}} \text{ region and } \sum_{h=1}^5 A_h = 76$$

6. Adjusted estimate of the total number of persons with characteristic X for the  $j^{\text{th}}$  area,  $h^{\text{th}}$  region was based on the formula :

$$x''_{hj} = \sum_{i=1}^{A_h} x''_{hij} = \sum_{g=1}^{20} x''_{hijg} \dots\dots\dots (8)$$

7. Adjusted estimate of the total number of persons with characteristic X for the  $g^{\text{th}}$  age-sex group,  $h^{\text{th}}$  region was based on the formula :

$$x''_{hg} = \sum_{i=1}^{A_h} x''_{hig} = \sum_{j=1}^2 x''_{hijg} \dots\dots\dots (9)$$

8. Adjusted estimate of the total number of persons with characteristic X for the  $h^{\text{th}}$  region was based on the formula :

$$x''_h = \sum_{i=1}^{A_h} x''_{hi} = \sum_{j=1}^2 x''_{hj} = \sum_{g=1}^{20} x''_{hg} \dots\dots\dots (10)$$

9. Adjusted estimate of the total number of persons with characteristic X for the  $j^{\text{th}}$  area was based on the formula :

$$x_j'' = \sum_{h=1}^5 x_{hj}'' \dots\dots\dots (11)$$

10. Adjusted estimate of the total number of persons with characteristic X for the  $g^{\text{th}}$  age-sex group of whole kingdom was based on the formula :

$$x_g'' = \sum_{h=1}^5 x_{hg}'' \dots\dots\dots (12)$$

11 Adjusted estimate of the total number of persons with characteristic X for the whole kingdom was based on the formula :

$$x'' = \sum_{h=1}^5 x_h'' = \sum_{j=1}^2 x_j'' = \sum_{g=1}^{20} x_g'' \dots\dots\dots(13)$$

### 3. Data Collection

Labor force information for this survey quarterly which was conducted during the 1<sup>st</sup>-12<sup>th</sup> of January-March 2008 was obtained through interviews head or member of households of 4,680 households in the Bangkok, 45,360 households in other municipal areas and 29,520 households in non-municipal areas or a total of 79,560 households throughout the kingdom. Fourty four enumerators with previous experience in survey operations were employed in the Bangkok, while in the other provinces (changwats), the field staff comprised 830 enumerators.

### 4. In round figures

In the statistical tables, all absolute figures are independently rounded to the nearest thousand; hence the group total may not always be equal to the sum of the individual figures.

*ภาคผนวก ข*

*ตารางสถิติอัตราแรงงาน*

*ไตรมาสที่ 1 : มกราคม - มีนาคม 2551*

*Appendix*

*Statistical Tables*

*Quarter 1 : January - March 2008*

ทั้งราชอาณาจักร  
*Whole Kingdom*

## ตารางสถิติ ทั่วราชอาณาจักร

- ตารางที่ 1 จำนวนประชากร จำแนกตามกลุ่มอายุ สถานภาพแรงงาน
- ตารางที่ 2 จำนวนประชากรอายุ 15 ปี ขึ้นไป จำแนกตามสถานภาพสมรส สถานภาพแรงงาน
- ตารางที่ 3 จำนวนประชากรอายุ 15 ปีขึ้นไป จำแนกตามระดับการศึกษาที่สำเร็จ สถานภาพแรงงาน
- ตารางที่ 4 ผู้มีงานทำ จำแนกตามระดับการศึกษาที่สำเร็จ อาชีพ
- ตารางที่ 5 ผู้มีงานทำ จำแนกตามระดับการศึกษาที่สำเร็จ อุตสาหกรรม
- ตารางที่ 6 ผู้มีงานทำ จำแนกตามสถานภาพการทำงาน อาชีพ
- ตารางที่ 7 ผู้มีงานทำ จำแนกตามสถานภาพการทำงาน อุตสาหกรรม
- ตารางที่ 8 ผู้มีงานทำ จำแนกตามอาชีพ จำนวนชั่วโมงทำงานต่อสัปดาห์ การมีเวลาเหลือพอที่จะทำงานเพิ่มขึ้น
- ตารางที่ 9 ผู้มีงานทำ จำแนกตามอุตสาหกรรม จำนวนชั่วโมงทำงานต่อสัปดาห์ การมีเวลาเหลือพอที่จะทำงานเพิ่มขึ้น
- ตารางที่ 10 ผู้มีงานทำ จำแนกตามสถานภาพการทำงาน จำนวนชั่วโมงทำงานต่อสัปดาห์ การมีเวลาเหลือพอที่จะทำงานเพิ่มขึ้น
- ตารางที่ 11 ผู้มีงานทำ จำแนกตามกลุ่มอายุ ชั่วโมงการทำงานต่อสัปดาห์ การมีเวลาเหลือพอที่จะทำงานเพิ่มขึ้น
- ตารางที่ 12 จำนวนผู้ว่างงาน ที่หางานทำ จำแนกตามระยะเวลาที่หางานทำ ระดับการศึกษาที่สำเร็จ
- ตารางที่ 13 จำนวนผู้ว่างงาน ที่เคยทำงานมาก่อน จำแนกอาชีพที่ทำครั้งสุดท้าย อุตสาหกรรมที่ทำครั้งสุดท้าย
- ตารางที่ 14 ลูกจ้าง จำแนกตามค่าจ้างเฉลี่ย ผลประโยชน์อื่นๆ ที่ได้รับ อุตสาหกรรม
- ตารางที่ 15 ลูกจ้างเอกชน จำแนกตามค่าจ้างเฉลี่ย ผลประโยชน์อื่นๆ ที่ได้รับ อุตสาหกรรม
- ตารางที่ 16 ลูกจ้างรัฐบาล จำแนกตามค่าจ้างเฉลี่ย ผลประโยชน์อื่นๆ ที่ได้รับ อุตสาหกรรม
- ตารางที่ 17 ลูกจ้าง จำแนกตาม อาชีพ ระดับของรายได้
- ตารางที่ 18 ลูกจ้าง จำแนกตาม อุตสาหกรรม ระดับของรายได้



ตารางที่ 1 จำนวนประชากร จำแนกตามกลุ่มอายุ สถานภาพแรงงาน และเพศ ทั่วราชอาณาจักร

Table 1 POPULATION BY AGE GROUP, LABOR FORCE STATUS AND SEX, WHOLE KINGDOM

ไตรมาสที่ 1/2551 : Quarter 1/2008

หน่วยเป็นพัน : In Thousands

สถานภาพแรงงาน	กลุ่มอายุ Age Group							LABOR FORCE STATUS			
	รวม Total	< 15	15-19	20-24	25-29	30-34	35-39		40-49	50-59	≥ 60
<b>ยอดรวม</b>	66,022.0	14,610.0	5,262.8	5,268.4	5,326.9	5,392.0	5,483.4	10,261.6	7,230.5	7,186.5	<b>TOTAL</b>
<b>กำลังแรงงานรวม</b>	36,688.3	-	1,323.2	3,577.3	4,605.5	4,815.8	4,912.5	9,058.7	5,768.3	2,627.0	<b>Total Labor Force</b>
<b>1. กำลังแรงงานเบื้องต้น</b>	36,425.5	-	1,304.2	3,533.6	4,577.0	4,796.0	4,893.3	9,003.4	5,720.1	2,598.1	<b>1. Current labor force</b>
1.1 ผู้มีงานทำ	35,820.1	-	1,194.5	3,371.2	4,456.1	4,732.3	4,853.7	8,928.3	5,691.7	2,592.4	1.1 Employed
- ทำงาน	35,151.4	-	1,180.2	3,325.6	4,398.1	4,665.9	4,771.3	8,778.5	5,535.3	2,496.5	- At work
- ไม่ทำงานแต่มีงานประจำ	668.7	-	14.3	45.6	58.0	66.4	82.4	149.7	156.4	95.9	- With job but not at work
1.2 ผู้ว่างงาน	605.5	-	109.7	162.5	120.9	63.7	39.6	75.1	28.4	5.7	1.2 Unemployed
- หางานทำ	107.7	-	11.6	27.9	29.5	12.9	9.0	13.1	3.1	0.8	- Looking for work
- ไม่หางานทำ/พร้อมที่จะทำงาน	497.7	-	98.1	134.5	91.4	50.8	30.6	62.0	25.3	5.0	- Not looking/available for work
<b>2. กำลังแรงงานที่รอดูดกลาง</b>	262.8	-	19.1	43.7	28.6	19.9	19.3	55.4	48.2	28.9	<b>2. Seasonally inactive labor force</b>
<b>ผู้ไม่อยู่ในกำลังแรงงาน</b>	14,723.7	-	3,939.5	1,691.1	721.4	576.1	570.9	1,202.9	1,462.2	4,559.5	<b>Persons not in Labor Force</b>
1. ทำงานบ้าน	4,990.5	-	255.6	567.7	482.3	442.4	459.2	938.6	1,076.6	768.1	1. Household work
2. เรียนหนังสือ	4,401.7	-	3,480.2	845.1	65.2	8.4	2.3	0.3	-	0.3	2. Studies
3. ชังเด็ก ขรา/ไม่สามารถทำงานได้	4,343.6	-	58.5	109.4	99.2	79.0	80.6	202.6	211.2	3,503.1	3. Too young/old/incapable of work
4. อื่น ๆ	988.0	-	145.3	169.0	74.8	46.3	28.8	61.3	174.3	288.1	4. Others
<b>ผู้มีอายุต่ำกว่า 15 ปี</b>	14,610.0	14,610.0	-	-	-	-	-	-	-	-	<b>Persons under 15 years of age</b>

ตารางที่ 1 จำนวนประชากร จำแนกตามกลุ่มอายุ สถานภาพแรงงาน และเพศ ทั้งราชอาณาจักร

Table 1 POPULATION BY AGE GROUP, LABOR FORCE STATUS AND SEX, WHOLE KINGDOM

ไตรมาสที่ 1/2551 : Quarter 1/2008

หน่วยเป็นพัน : In Thousands

สถานภาพแรงงาน	กลุ่มอายุ							LABOR FORCE STATUS					
	รวม Total	<15	15-19	20-24	25-29	30-34	35-39	40-49	50-59	>=60			
<b>ชาย</b>	<b>32,389.7</b>	<b>7,459.8</b>	<b>2,686.7</b>	<b>2,678.5</b>	<b>2,692.5</b>	<b>2,670.4</b>	<b>2,641.9</b>	<b>4,913.1</b>	<b>3,446.9</b>	<b>3,199.8</b>	<b>MALE</b>		
<b>กำลังแรงงานรวม</b>	<b>20,056.7</b>	-	<b>873.6</b>	<b>2,042.3</b>	<b>2,532.7</b>	<b>2,573.2</b>	<b>2,553.9</b>	<b>4,734.7</b>	<b>3,173.5</b>	<b>1,572.9</b>	<b>Total Labor Force</b>		
<b>1. กำลังแรงงานปัจจุบัน</b>	<b>19,934.5</b>	-	<b>861.3</b>	<b>2,014.3</b>	<b>2,516.8</b>	<b>2,561.8</b>	<b>2,549.3</b>	<b>4,715.1</b>	<b>3,157.3</b>	<b>1,558.7</b>	<b>1. Current labor force</b>		
1.1 ผู้มีงานทำ	19,591.0	-	790.5	1,930.6	2,450.7	2,526.5	2,526.3	4,673.9	3,138.1	1,554.4	1.1 Employed		
- ทำงาน	19,156.1	-	777.9	1,904.2	2,419.7	2,480.3	2,483.0	4,576.2	3,031.5	1,483.5	- At work		
- ไม่ทำงานแต่มีงานประจำ	434.9	-	12.7	26.4	31.0	46.3	43.3	97.8	106.6	70.9	- With job but not at work		
1.2 ผู้ว่างงาน	343.4	-	70.8	83.7	66.1	35.3	23.0	41.2	19.2	4.3	1.2 Unemployed		
- หางานทำ	56.7	-	5.9	12.8	14.6	6.4	5.7	7.6	2.9	0.8	- Looking for work		
- ไม่หางานทำ/พร้อมที่จะทำงาน	286.8	-	64.9	70.9	51.5	28.9	17.3	33.6	16.2	3.6	- Not looking/available for work		
<b>2. กำลังแรงงานที่รอฤดูกาล</b>	<b>122.2</b>	-	<b>12.3</b>	<b>28.0</b>	<b>15.9</b>	<b>11.4</b>	<b>4.6</b>	<b>19.6</b>	<b>16.2</b>	<b>14.2</b>	<b>2. Seasonally inactive labor force</b>		
<b>ผู้ไม่อยู่ในกำลังแรงงาน</b>	<b>4,873.3</b>	-	<b>1,813.2</b>	<b>636.3</b>	<b>159.8</b>	<b>97.2</b>	<b>88.1</b>	<b>178.5</b>	<b>273.4</b>	<b>1,627.0</b>	<b>Persons not in Labor Force</b>		
1. ทำงานบ้าน	239.5	-	36.4	30.8	18.6	19.8	17.4	29.3	43.8	43.4	1. Household work		
2. เรียนหนังสือ	2,113.1	-	1,643.1	428.7	35.2	5.3	0.3	0.3	-	0.2	2. Studies		
3. ยังเด็ก ขรา/ไม่สามารถทำงานได้	1,902.6	-	40.1	77.8	62.6	47.3	53.7	114.9	117.2	1,389.1	3. Too young/old/incapable of work		
4. อื่น ๆ	618.1	-	93.6	99.0	43.5	24.8	16.7	33.9	112.4	194.2	4. Others		
<b>ผู้มียุติกว่า 15 ปี</b>	<b>7,459.8</b>	<b>7,459.8</b>	-	-	-	-	-	-	-	-	<b>Persons under 15 years of age</b>		
<b>หญิง</b>	<b>33,632.3</b>	<b>7,150.2</b>	<b>2,576.0</b>	<b>2,589.9</b>	<b>2,634.4</b>	<b>2,721.5</b>	<b>2,841.5</b>	<b>5,348.5</b>	<b>3,783.6</b>	<b>3,986.7</b>	<b>FEMALE</b>		
<b>กำลังแรงงานรวม</b>	<b>16,631.7</b>	-	<b>449.7</b>	<b>1,535.0</b>	<b>2,072.8</b>	<b>2,242.6</b>	<b>2,358.6</b>	<b>4,324.0</b>	<b>2,594.8</b>	<b>1,054.1</b>	<b>Total Labor Force</b>		
<b>1. กำลังแรงงานปัจจุบัน</b>	<b>16,491.1</b>	-	<b>442.9</b>	<b>1,519.4</b>	<b>2,060.2</b>	<b>2,234.2</b>	<b>2,344.0</b>	<b>4,288.3</b>	<b>2,562.8</b>	<b>1,039.4</b>	<b>1. Current labor force</b>		
1.1 ผู้มีงานทำ	16,229.1	-	403.9	1,440.6	2,005.4	2,205.8	2,327.4	4,254.4	2,553.6	1,038.0	1.1 Employed		
- ทำงาน	15,995.3	-	402.3	1,421.4	1,978.5	2,185.6	2,288.2	4,202.4	2,503.8	1,013.0	- At work		
- ไม่ทำงานแต่มีงานประจำ	233.8	-	1.6	19.2	27.0	20.1	39.1	52.0	49.7	25.0	- With job but not at work		
1.2 ผู้ว่างงาน	262.0	-	39.0	78.8	54.8	28.4	16.6	33.9	9.2	1.4	1.2 Unemployed		
- หางานทำ	51.1	-	5.7	15.2	14.8	6.5	3.3	5.5	0.2	-	- Looking for work		
- ไม่หางานทำ/พร้อมที่จะทำงาน	211.0	-	33.3	63.6	39.9	21.9	13.4	28.4	9.0	1.4	- Not looking/available for work		
<b>2. กำลังแรงงานที่รอฤดูกาล</b>	<b>140.6</b>	-	<b>6.8</b>	<b>15.6</b>	<b>12.6</b>	<b>8.4</b>	<b>14.7</b>	<b>35.8</b>	<b>32.0</b>	<b>14.7</b>	<b>2. Seasonally inactive labor force</b>		
<b>ผู้ไม่อยู่ในกำลังแรงงาน</b>	<b>9,850.4</b>	-	<b>2,126.4</b>	<b>1,054.9</b>	<b>561.6</b>	<b>478.9</b>	<b>482.8</b>	<b>1,024.4</b>	<b>1,188.8</b>	<b>2,932.6</b>	<b>Persons not in Labor Force</b>		
1. ทำงานบ้าน	4,751.0	-	219.2	536.9	463.7	422.6	441.8	909.3	1,032.8	724.7	1. Household work		
2. เรียนหนังสือ	2,288.6	-	1,837.1	416.4	30.0	3.1	2.0	-	-	0.0	2. Studies		
3. ยังเด็ก ขรา/ไม่สามารถทำงานได้	2,441.0	-	18.4	31.6	36.6	31.7	26.9	87.7	94.1	2,114.0	3. Too young/old/incapable of work		
4. อื่น ๆ	369.9	-	51.7	70.0	31.3	21.5	12.1	27.4	62.0	93.9	4. Others		
<b>ผู้มียุติกว่า 15 ปี</b>	<b>7,150.2</b>	<b>7,150.2</b>	-	-	-	-	-	-	-	-	<b>Persons under 15 years of age</b>		

ตารางที่ 2 จำนวนประชากรอายุ 15 ปีขึ้นไป จำแนกตามสถานภาพสมรส สถานภาพแรงงาน และเพศ ทั้งราชอาณาจักร

TABLE 2 POPULATION 15 YEARS AND OVER BY MARITAL STATUS, LABOR FORCE STATUS AND SEX, WHOLE KINGDOM

ไตรมาสที่ 1/2551 : Quarter 1/2008

หน่วยเป็นพัน : In Thousands

สถานภาพแรงงาน	รวม					เคยสมรส Ever-Married			LABOR FORCE STATUS	
	Total	โสด Single	สมรส Married	หย่า Widowed	หย่า Divorced	แยกกันอยู่ Separated	ไม่ทราบ Unknown			
<b>ยอดรวม</b>	<b>51,412.0</b>	<b>13,346.6</b>	<b>32,926.7</b>	<b>3,531.0</b>	<b>731.9</b>	<b>869.4</b>	<b>6.5</b>	<b>TOTAL</b>		
<b>กำลังแรงงานรวม</b>	<b>36,688.3</b>	<b>7,743.4</b>	<b>26,358.3</b>	<b>1,315.2</b>	<b>586.2</b>	<b>681.6</b>	<b>3.7</b>	<b>Total Labor Force</b>		
<b>1. กำลังแรงงานปัจจุบัน</b>	<b>36,425.5</b>	<b>7,673.4</b>	<b>26,183.8</b>	<b>1,306.6</b>	<b>584.3</b>	<b>673.8</b>	<b>3.7</b>	<b>1. Current labor force</b>		
1.1 ผู้มีงานทำ	35,820.1	7,354.8	25,941.9	1,296.1	567.8	655.8	3.7	1.1 Employed		
- ทำงาน	35,151.4	7,259.6	25,437.3	1,249.0	559.4	642.4	3.7	- At work		
- ไม่ทำงานแต่มีงานประจำ	668.7	95.2	504.7	47.0	8.4	13.4	-	- With job but not at work		
1.2 ผู้ว่างงาน	605.5	318.6	241.8	10.6	16.5	18.0	-	1.2 Unemployed		
- ท างานทำ	107.7	58.9	42.0	0.9	3.6	2.5	-	- Looking for work		
- ไม่ทำงานทำพร้อมที่จะทำงาน	497.7	259.7	199.9	9.7	12.9	15.6	-	- Not looking/available for work		
<b>2. กำลังแรงงานที่รอฤดูกาล</b>	<b>262.8</b>	<b>70.1</b>	<b>174.5</b>	<b>8.5</b>	<b>1.9</b>	<b>7.8</b>	<b>-</b>	<b>2. Seasonally inactive labor force</b>		
<b>ผู้ไม่อยู่ในกำลังแรงงาน</b>	<b>14,723.7</b>	<b>5,603.1</b>	<b>6,568.5</b>	<b>2,215.8</b>	<b>145.8</b>	<b>187.8</b>	<b>2.7</b>	<b>Persons not in Labor Force</b>		
1. ทำงานบ้าน	4,990.5	337.2	4,060.0	417.6	79.1	95.3	1.2	1. Household work		
2. เรียนหนังสือ	4,401.7	4,309.9	89.7	0.5	0.3	1.3	-	2. Studies		
3. ชังเด็ก/ชร/ไม่สามารถทำงานได้	4,343.6	588.0	1,898.3	1,729.9	50.6	75.3	1.5	3. Too young/old/incapable of work		
4. อื่น ๆ	988.0	368.1	520.4	67.8	15.7	16.0	-	4. Others		

ตารางที่ 2 จำนวนประชากรอายุ 15 ปีขึ้นไป จำแนกตามสถานภาพสมรส สถานภาพแรงงาน และเพศ ที่ราชอาณาจักร

TABLE 2 POPULATION 15 YEARS AND OVER BY MARITAL STATUS, LABOR FORCE STATUS AND SEX, WHOLE KINGDOM

ไตรมาสที่ 1/2551 : Quarter 1/2008

หน่วยนับพัน : In Thousands

สถานภาพแรงงาน	รวม					เคยสมรส Ever-Married				LABOR FORCE STATUS
	Total	โสด Single	สมรส Married	หย่า Widowed	แยกกันอยู่ Separated	หม้าย Divorced	หย่า Divorced	ไม่ทราบ Unknown		
<b>ชาย</b>	<b>24,929.9</b>	<b>7,579.7</b>	<b>16,066.7</b>	<b>687.0</b>	<b>331.5</b>	<b>262.1</b>	<b>3.1</b>	<b>MALE</b>		
<b>กำลังแรงงานรวม</b>	<b>20,056.7</b>	<b>4,817.8</b>	<b>14,442.3</b>	<b>282.0</b>	<b>284.2</b>	<b>227.4</b>	<b>3.0</b>	<b>Total Labor Force</b>		
<b>1. กำลังแรงงานปัจจุบัน</b>	<b>19,934.5</b>	<b>4,768.6</b>	<b>14,379.7</b>	<b>278.4</b>	<b>277.4</b>	<b>227.4</b>	<b>3.0</b>	<b>1. Current labor force</b>		
1.1 ผู้มีงานทำ	19,591.0	4,569.5	14,252.7	273.7	271.0	221.3	3.0	1.1 Employed		
- ทำงาน	19,156.1	4,499.3	13,908.9	260.9	264.8	219.3	3.0	- At work		
- ไม่ทำงานแต่มีงานประจำ	434.9	70.2	343.8	12.7	6.1	2.1	-	- With job but not at work		
1.2 ผู้ว่างงาน	343.4	199.1	127.1	4.8	6.4	6.1	-	1.2 Unemployed		
- หางานทำ	56.7	29.0	23.8	0.8	0.8	2.3	-	- Looking for work		
- ไม่หางานทำพร้อมที่จะทำงาน	286.8	170.1	103.3	4.0	5.6	3.7	-	- Not looking/available for work		
<b>2. กำลังแรงงานที่รอดูดกล</b>	<b>122.2</b>	<b>49.3</b>	<b>62.5</b>	<b>3.5</b>	<b>6.8</b>	<b>0.1</b>	<b>-</b>	<b>2. Seasonally inactive labor force</b>		
<b>ผู้ไม่อยู่ในกำลังแรงงาน</b>	<b>4,873.3</b>	<b>2,761.8</b>	<b>1,624.4</b>	<b>405.0</b>	<b>47.3</b>	<b>34.6</b>	<b>0.1</b>	<b>Persons not in Labor Force</b>		
1. ทำงานบ้าน	239.5	86.6	124.9	20.0	4.9	3.1	-	1. Household work		
2. เรียนหนังสือ	2,113.1	2,079.9	32.1	-	1.1	-	-	2. Studies		
3. ยี่งเด็ก ซรา/ไม่สามารถทำงานได้	1,902.6	352.4	1,128.5	364.2	33.8	23.5	0.1	3. Too young/old/incapable of work		
4. อื่น ๆ	618.1	242.9	338.9	20.8	7.4	8.1	-	4. Others		
<b>หญิง</b>	<b>26,482.1</b>	<b>5,766.9</b>	<b>16,860.0</b>	<b>2,844.0</b>	<b>537.9</b>	<b>469.9</b>	<b>3.4</b>	<b>FEMALE</b>		
<b>กำลังแรงงานรวม</b>	<b>16,631.7</b>	<b>2,925.6</b>	<b>11,916.0</b>	<b>1,033.2</b>	<b>397.4</b>	<b>358.7</b>	<b>0.8</b>	<b>Total Labor Force</b>		
<b>1. กำลังแรงงานปัจจุบัน</b>	<b>16,491.1</b>	<b>2,904.8</b>	<b>11,804.0</b>	<b>1,028.2</b>	<b>396.4</b>	<b>356.9</b>	<b>0.8</b>	<b>1. Current labor force</b>		
1.1 ผู้มีงานทำ	16,229.1	2,785.3	11,689.3	1,022.4	384.8	346.5	0.8	1.1 Employed		
- ทำงาน	15,995.3	2,760.3	11,528.4	988.1	377.5	340.2	0.8	- At work		
- ไม่ทำงานแต่มีงานประจำ	233.8	25.0	160.9	34.3	7.3	6.3	-	- With job but not at work		
1.2 ผู้ว่างงาน	262.0	119.5	114.7	5.8	11.6	10.4	-	1.2 Unemployed		
- หางานทำ	51.1	29.9	18.2	0.1	1.7	1.3	-	- Looking for work		
- ไม่หางานทำพร้อมที่จะทำงาน	211.0	89.6	96.6	5.7	9.9	9.2	-	- Not looking/available for work		
<b>2. กำลังแรงงานที่รอดูดกล</b>	<b>140.6</b>	<b>20.8</b>	<b>112.0</b>	<b>5.0</b>	<b>1.1</b>	<b>1.8</b>	<b>-</b>	<b>2. Seasonally inactive labor force</b>		
<b>ผู้ไม่อยู่ในกำลังแรงงาน</b>	<b>9,850.4</b>	<b>2,841.3</b>	<b>4,944.1</b>	<b>1,810.8</b>	<b>140.5</b>	<b>111.1</b>	<b>2.6</b>	<b>Persons not in Labor Force</b>		
1. ทำงานบ้าน	4,751.0	250.6	3,935.1	397.6	90.4	76.1	1.2	1. Household work		
2. เรียนหนังสือ	2,288.6	2,230.0	57.6	0.5	0.2	0.3	-	2. Studies		
3. ยี่งเด็ก ซรา/ไม่สามารถทำงานได้	2,441.0	235.6	769.8	1,365.7	41.5	27.1	1.4	3. Too young/old/incapable of work		
4. อื่น ๆ	369.9	125.2	181.5	47.0	8.5	7.6	-	4. Others		

ตารางที่ 3 จำนวนประชากรอายุ 15 ปีขึ้นไป ด้านคุณตามระดับการศึกษาที่สำเร็จ สถานภาพแรงงาน และเพศ ทั้งราชอาณาจักร

TABLE 3 POPULATION 15 YEARS AND OVER BY LEVEL OF EDUCATIONAL ATTAINMENT, LABOR FORCE STATUS AND SEX, WHOLE KINGDOM

ไตรมาสที่ 1/2551 : Quarter 1/2008

หน่วยเป็นพัน : In Thousands

สถานภาพแรงงาน	รวม	ไม่มี การศึกษา	ต่ำกว่า ประถมศึกษา	ประถม ศึกษา	มัธยมศึกษาตอนปลาย						อื่นๆ <sup>U</sup> ไม่ทราบ	LABOR FORCE STATUS		
					Upper Secondary Level			Higher Level						
					None	Elementary	Less than	Elementary	Secondary	Vocational			Teacher Training	Academic
ยอดรวม	51,412.0	2,456.6	16,254.9	10,586.5	9,103.4	4,862.6	1,664.7	19.6	3,360.9	2,027.0	899.5	29.2	147.1	TOTAL
กำลังแรงงานรวม	36,688.3	1,148.8	11,319.0	8,286.5	5,608.8	3,511.4	1,174.8	12.9	2,990.0	1,726.9	771.9	24.1	113.1	Total Labor Force
1. กำลังแรงงานมีจุดยืน	36,425.5	1,135.9	11,195.0	8,217.7	5,579.5	3,490.6	1,173.4	12.9	2,989.3	1,725.4	768.8	24.1	113.1	1. Current labor force
1.1 ผู้มีงานทำ	35,820.1	1,123.8	11,117.7	8,074.3	5,431.1	3,413.8	1,149.4	12.9	2,910.3	1,689.2	760.6	24.1	113.0	1.1 Employed
- ทำงาน	35,151.4	1,103.0	10,780.0	7,929.7	5,352.6	3,369.3	1,137.2	12.8	2,901.7	1,669.8	758.4	24.1	112.9	- At work
- ไม่ทำงานเต็มงานประจำ	668.7	20.8	337.7	144.6	78.5	44.6	12.2	0.1	8.6	19.4	2.2	-	0.0	- With job but not at work
1.2 ผู้ว่างงาน	605.5	12.0	77.3	143.4	148.4	76.7	24.0	-	79.0	36.2	8.2	-	0.1	1.2 Unemployed
- หางานทำ	107.7	1.4	10.4	20.9	23.8	13.2	4.5	-	26.2	6.5	1.0	-	-	- Looking for work
- ไม่หางานทำพร้อมที่จะทำงาน	497.7	10.6	66.9	122.6	124.6	63.6	19.5	-	52.8	29.7	7.3	-	0.1	- Not looking/available for work
2. กำลังแรงงานที่รอฤดูกาล	262.8	13.0	124.1	68.8	29.4	20.9	1.5	-	0.7	1.5	3.1	-	-	2. Seasonally inactive labor force
ผู้ไม่อยู่ในกำลังแรงงาน	14,723.7	1,307.7	4,935.8	2,300.0	3,494.6	1,351.2	489.9	6.8	370.9	300.1	127.6	5.1	34.0	Persons not in Labor Force
1. ทำงานบ้าน	4,990.5	288.1	2,067.7	996.1	749.6	427.1	118.6	1.4	157.9	139.0	30.0	2.4	12.6	1. Household work
2. เรียนหนังสือ	4,401.7	-	4.1	941.0	2,329.0	724.0	296.9	0.3	28.5	73.1	4.6	0.2	-	2. Studies
3. ชังเด็ก ขรา/ไม่สามารถทำงานได้	4,343.6	995.9	2,706.8	233.5	194.9	82.7	26.0	1.3	44.9	19.7	21.8	2.4	13.7	3. Too young/old/incapable of work
4. อื่น ๆ	988.0	23.7	157.2	129.6	221.1	117.5	48.4	3.8	139.6	68.2	71.2	0.1	7.7	4. Others

<sup>U</sup>/รวมอาชีพระยะสั้น <sup>U</sup> Including Short Course Vocational

ตารางที่ 3 จำนวนประชากรอายุ 15 ปีขึ้นไป จำนวนตามระดับการศึกษาที่สำเร็จ สถานภาพแรงงาน และเพศ ทั้งราชอาณาจักร  
TABLE 3 POPULATION 15 YEARS AND OVER BY LEVEL OF EDUCATIONAL ATTAINMENT, LABOR FORCE STATUS AND SEX, WHOLE KINGDOM

ไตรมาสที่ 1/2551 : Quarter 1/2008

หน่วยเป็นพัน : In Thousands

สถานภาพแรงงาน	รวม	ไม่มี การศึกษา	ต่ำกว่า ประถมศึกษา	ประถม ศึกษา	มัธยมศึกษาตอนปลาย				อุดมศึกษา				อื่นๆ / Unknown	LABOR FORCE STATUS		
					Upper-Secondary Level		Higher Level		Academic		Technical Education				Others	Unknown
					General/ Academic	Vocational	Teacher Training	Academic	Higher Technical Education	Teacher Training						
ชาย	24,929.9	779.3	7,272.7	5,544.5	4,868.9	2,553.1	9,622.2	11.0	1,479.0	1,013.9	360.1	13.7	71.4	MALE		
กำลังแรงงานรวม	20,056.7	471.3	5,904.5	4,743.6	3,451.9	2,072.7	7,444.4	7.9	1,359.4	925.4	304.3	12.4	59.0	Total Labor Force		
1. กำลังแรงงานเบื้องต้น	19,934.5	467.3	5,856.2	4,703.2	3,432.9	2,064.1	7,439.9	7.9	1,359.4	925.1	303.1	12.4	59.0	1. Current labor force		
1.1 ผู้มีงานทำ	19,591.0	462.9	5,817.3	4,610.2	3,333.9	2,024.4	7,317.7	7.9	1,328.4	906.2	297.0	12.4	58.9	1.1 Employed		
- ทำงาน	19,156.1	450.5	5,591.4	4,519.4	3,277.9	1,998.0	7,238.8	7.8	1,325.3	895.2	295.7	12.4	58.9	- At work		
- ไม่ทำงานเต็มงานประจำ	434.9	12.4	225.9	90.8	56.0	26.4	7.9	0.1	3.1	11.0	1.3	-	0.0	- With job but not at work		
1.2 ผู้ว่างงาน	343.4	4.4	38.9	93.0	99.1	39.7	12.2	-	31.0	18.9	6.2	-	0.1	1.2 Unemployed		
- หางานทำ	56.7	1.3	6.4	11.3	17.0	6.4	2.3	-	8.0	3.9	0.1	-	-	- Looking for work		
- ไม่หางานทำพร้อมที่จะทำงาน	286.8	3.1	32.5	81.7	82.1	33.3	9.9	-	23.0	15.0	6.1	-	0.1	- Not looking/available for work		
2. กำลังแรงงานที่รอฤดูกาล	122.2	4.0	48.3	40.3	19.0	8.6	0.5	-	-	0.3	1.2	-	-	2. Seasonally inactive labor force		
ผู้ไม่อยู่ในกำลังแรงงาน	4,873.3	308.1	1,368.3	800.9	1,416.9	480.5	217.8	3.1	119.6	88.4	55.9	1.4	12.4	Persons not in Labor Force		
1. ทำงานบ้าน	239.5	8.6	85.9	48.7	49.0	22.6	10.4	0.0	5.9	6.9	1.3	0.1	0.1	1. Household work		
2. เรียนหนังสือ	2,113.1	-	1.5	510.8	1,070.9	333.9	154.9	0.3	333.9	28.3	2.7	0.2	-	2. Studies		
3. ชังเด็ก ขาดความสามารถทำงานได้	1,902.6	288.5	1,183.3	155.6	138.2	58.6	18.2	0.6	27.3	11.1	14.4	1.1	5.7	3. Too young/old/incapable of work		
4. อื่น ๆ	618.1	11.0	97.5	85.7	158.9	65.4	34.3	2.2	76.9	42.1	37.4	-	6.7	4. Others		
หญิง	26,482.1	1,677.2	8,982.2	5,042.1	4,234.5	2,309.5	702.5	8.7	1,881.9	1,013.1	539.4	15.5	75.7	FEMALE		
กำลังแรงงานรวม	16,631.7	677.6	5,414.6	3,542.9	2,156.9	1,438.8	430.4	5.0	1,630.7	801.5	467.6	11.7	54.1	Total Labor Force		
1. กำลังแรงงานเบื้องต้น	16,491.1	668.6	5,338.8	3,514.5	2,146.5	1,426.5	429.5	5.0	1,629.9	800.3	465.7	11.7	54.1	1. Current labor force		
1.1 ผู้มีงานทำ	16,229.1	660.9	5,300.4	3,464.1	2,097.2	1,389.5	417.7	5.0	1,581.9	783.0	463.6	11.7	54.1	1.1 Employed		
- ทำงาน	15,995.3	652.5	5,188.7	3,410.3	2,074.7	1,371.3	413.4	5.0	1,576.4	774.6	462.7	11.7	54.1	- At work		
- ไม่ทำงานเต็มงานประจำ	233.8	8.5	111.7	53.7	22.5	18.2	4.3	-	5.6	8.4	0.9	-	-	- With job but not at work		
1.2 ผู้ว่างงาน	262.0	7.7	38.4	50.4	49.3	37.0	11.8	-	48.0	17.3	2.1	-	-	1.2 Unemployed		
- หางานทำ	51.1	0.1	4.1	9.6	6.8	6.7	2.2	-	18.2	2.6	0.9	-	-	- Looking for work		
- ไม่หางานทำพร้อมที่จะทำงาน	211.0	7.6	34.3	40.9	42.5	30.3	9.6	-	29.9	14.7	1.2	-	-	- Not looking/available for work		
2. กำลังแรงงานที่รอฤดูกาล	140.6	9.0	75.8	28.4	10.4	12.3	0.9	-	0.7	1.2	1.9	-	-	2. Seasonally inactive labor force		
ผู้ไม่อยู่ในกำลังแรงงาน	9,850.4	999.6	3,567.6	1,499.2	2,077.6	870.7	272.1	3.7	251.3	211.6	71.8	3.8	21.6	Persons not in Labor Force		
1. ทำงานบ้าน	4,751.0	279.5	1,981.8	947.3	700.6	404.5	108.2	1.3	152.0	132.2	28.7	2.3	12.6	1. Household work		
2. เรียนหนังสือ	2,288.6	-	2.6	430.1	1,258.1	390.1	142.0	-	19.0	44.8	1.8	-	-	2. Studies		
3. ชังเด็ก ขาดความสามารถทำงานได้	2,441.0	707.4	1,523.5	77.8	56.7	24.0	7.8	0.7	17.7	8.6	7.4	1.3	8.0	3. Too young/old/incapable of work		
4. อื่น ๆ	369.9	12.7	59.7	43.9	62.2	52.1	14.1	1.6	62.6	26.1	33.8	0.1	1.0	4. Others		

รวมอาชีพระยะสั้น / Including Short Course Vocational

ตารางที่ 4 จำนวนผู้มีงานทำ จำแนกตามระดับการศึกษาที่สำเร็จ อาชีพ และเพศ ทั้งราชอาณาจักร

TABLE 4 EMPLOYED PERSONS BY LEVEL OF EDUCATIONAL ATTAINMENT, OCCUPATION AND SEX, WHOLE KINGDOM

ไตรมาสที่ 1/2551 : Quarter 1/2008

หน่วยเป็นพัน : In Thousands

อาชีพ Occupation	รวม Total	ไม่มี การศึกษา None	ต่ำกว่า ประถมศึกษา Less than Elementary	ประถมศึกษา Elementary	มัธยมศึกษา ตอนต้น Lower Secondary	มัธยมศึกษาตอนปลาย Upper Secondary Level			อุดมศึกษา Higher Level			อื่นๆ Others	ไม่ทราบ Unknown	TOTAL
						สามัญ General/ Academic	สายอาชีพ- ศึกษา Vocational	สายวิชา- การศึกษา Teacher Training	สายวิชาการ Academic	สายวิชาชีพ Higher Technical Education	สายวิชา- การศึกษา Teacher Training			
ยอดรวม	35,820.1	1,123.8	11,117.7	8,074.3	5,431.1	3,413.8	1,149.4	12.9	2,910.3	1,689.2	760.6	24.1	113.0	
1. ผู้หญิงถูกกฎหมาย ข้าราชการระดับอาวุโส และผู้จัดการ	2,418.8	30.1	701.5	336.4	295.5	266.2	95.2	1.6	471.8	149.2	53.2	0.2	18.0	1. Legislators, senior officials and managers
2. ผู้ประกอบวิชาชีพด้านต่างๆ	1,436.8	0.3	7.9	12.1	13.0	13.7	10.0	1.1	695.3	170.7	510.8	-	2.1	2. Professionals
3. ผู้ประกอบวิชาชีพด้านเทคนิคสาขาต่างๆ	1,497.5	3.9	61.4	57.4	118.8	148.5	125.2	2.0	622.7	313.0	38.0	0.1	6.5	3. Technicians and associate professionals
4. เติมน	1,349.6	0.9	39.9	61.8	151.4	205.5	138.9	0.4	456.6	240.7	45.4	0.8	7.4	4. Clerks
5. พนักงานบริการและพนักงานในร้านค้า และตลาด	5,486.7	129.1	1,418.2	1,032.9	1,003.1	790.1	282.5	3.4	436.1	292.4	69.1	2.9	26.9	5. Service workers and shop and market sales workers
6. ผู้ปฏิบัติงานที่มีฝีมือในด้านเกษตร และการประมง	10,905.2	513.5	5,217.0	2,746.6	1,361.1	716.4	111.1	0.8	67.4	134.2	23.0	8.3	5.8	6. Skilled agricultural and fishery workers
7. ผู้ปฏิบัติงานด้านความสามารถทางฝีมือ และธุรกิจการค้าที่เกี่ยวข้อง	4,573.3	128.9	1,344.6	1,372.6	853.7	402.6	174.8	1.7	63.8	206.9	7.4	4.7	11.5	7. Craft and related trades workers
8. ผู้ปฏิบัติงานโรงงานและเครื่องจักร และผู้ปฏิบัติงานด้านการประกอบ	3,114.1	37.2	540.8	809.6	826.9	534.7	146.9	0.7	48.9	137.6	6.8	3.1	21.0	8. Plant and machine operators and assemblers
9. อาชีพขั้นพื้นฐานต่างๆ ในด้านการขาย และการให้บริการ	4,992.4	280.0	1,784.8	1,642.1	799.4	333.9	60.8	0.9	25.8	41.8	7.1	4.1	11.7	9. Elementary occupations
10. คนงานซึ่งมิได้จำแนกไว้ในหมวดอื่น	45.8	-	1.8	2.7	8.1	2.4	4.0	0.3	22.0	2.6	-	-	2.0	10. Workers not classifiable by occupation

U/ รวมอาชีพระยะสั้น U/ Including Short Course Vocational

ตารางที่ 4 จำนวนผู้มีงานทำ จำแนกตามระดับการศึกษาที่สำเร็จ อาชีพ และเพศ ทั้งราชอาณาจักร  
TABLE 4 EMPLOYED PERSONS BY LEVEL OF EDUCATIONAL ATTAINMENT, OCCUPATION AND SEX, WHOLE KINGDOM

อาชีพ Occupation	จำนวนผู้มีงานทำ (ในพันคน) Employed Persons (In Thousands)													
	ระดับการศึกษา Educational Level					ระดับการศึกษา Educational Level								
	รวม Total	ไม่มี การศึกษานาน น้อยกว่า Elementary	ต่ำกว่า ระดับ ประถมศึกษา Less than Elementary	ประถมศึกษา Elementary	ระดับ มัธยมศึกษา ต่ำกว่า ระดับ มัธยมศึกษา สูง Secondary	ระดับ มัธยมศึกษา สูง Higher Technical Education	ระดับ ปริญญาตรี Teacher Training	ระดับ ปริญญาโท Academic	ระดับ ปริญญาโท Academic	อื่นๆ Others	ไม่ทราบ Unknown			
ชาย Male	19,591.0	462.9	5,817.3	4,610.2	3,333.9	2,024.4	731.7	7.9	1,328.4	906.2	297.0	12.4	58.9	MALE
1. ผู้ปฏิบัติงานระดับประถมศึกษา และต่ำกว่า Elementary and below	1,702.6	15.4	470.8	246.9	233.1	204.2	70.8	1.0	316.6	105.7	35.0	0.1	13.2	1. Legislators, senior officials and manager
2. ผู้ประกอบวิชาชีพชั้นกลาง Intermediate occupations	587.1	0.3	5.7	6.3	8.4	6.9	4.4	0.4	327.5	48.6	178.0	-	0.7	2. Professionals
3. ผู้ประกอบวิชาชีพชั้นสูง และอาชีพที่เกี่ยวข้อง Higher technical occupations and related occupations	717.0	1.1	29.4	27.5	63.4	80.2	82.7	0.9	243.6	169.3	16.1	0.1	2.7	3. Technicians and associate professional
4. เกษตรกร Agriculture	465.4	-	19.8	30.8	77.4	90.2	51.0	0.2	114.2	59.1	17.7	0.8	4.2	4. Clerks
5. พนักงานบริการและพนักงานในร้านค้า และช่าง Service occupations and shop and market sales workers	1,986.1	24.6	383.4	370.6	419.0	325.9	143.2	1.5	172.9	115.6	18.5	1.3	10.0	5. Service workers and shop and market sales workers
6. ผู้ปฏิบัติงานด้านเทคนิค และการประกอบ ช่างเทคนิคที่เกี่ยวข้อง Skilled agricultural and fishery workers	6,268.0	232.3	2,831.6	1,583.8	905.5	480.5	79.4	0.7	43.9	88.4	14.8	4.0	3.1	6. Skilled agricultural and fishery workers
7. ผู้ปฏิบัติงานด้านความหมายกรที่มี และธุรกิจที่เกี่ยวข้อง Craft and related trades workers	3,050.6	56.4	809.9	886.4	618.3	279.9	145.3	1.7	48.8	187.8	5.7	2.3	8.1	7. Craft and related trades workers
8. ผู้ปฏิบัติงานโรงงานและเครื่องจักร และผู้ปฏิบัติงานด้านการประกอบ และช่างที่เกี่ยวข้อง Plant and machine operators and assemblers	2,176.8	25.4	430.1	554.7	538.7	353.7	115.9	0.6	34.0	102.9	5.9	1.5	13.3	8. Plant and machine operators and assemblers
9. อาชีพพื้นฐานต่างๆ ในด้านการขาย และการให้บริการ Elementary occupations	2,614.0	107.4	835.5	901.3	477.6	201.5	36.0	0.7	15.8	28.0	5.4	2.4	2.3	9. Elementary occupations
10. คนงานซึ่งมิได้จำแนกไว้ในหมวดอื่น Workers not classifiable by occupation	23.5	-	1.1	1.9	2.6	1.4	3.1	0.3	11.1	0.8	-	-	1.3	10. Workers not classifiable by occupation
หญิง Female	16,229.1	660.9	5,300.4	3,464.1	2,097.2	1,389.5	417.7	5.0	1,581.9	783.0	463.6	11.7	54.1	FEMALE
1. ผู้ปฏิบัติงานระดับประถมศึกษา และต่ำกว่า Elementary and below	716.2	14.7	230.7	89.5	72.4	62.1	24.5	0.5	155.1	43.6	18.2	0.2	4.8	1. Legislators, senior officials and manager
2. ผู้ประกอบวิชาชีพชั้นกลาง Intermediate occupations	849.7	0.0	2.1	5.8	4.6	6.7	5.5	0.7	367.8	122.1	332.8	-	1.4	2. Professionals
3. ผู้ประกอบวิชาชีพชั้นสูง และอาชีพที่เกี่ยวข้อง Higher technical occupations and related occupations	780.5	2.9	32.0	29.9	55.4	68.3	42.4	1.1	379.1	143.7	21.9	-	3.8	3. Technicians and associate professional
4. เกษตรกร Agriculture	884.2	0.9	20.1	31.0	74.0	115.2	87.9	0.1	342.4	181.6	27.7	-	3.2	4. Clerks
5. พนักงานบริการและพนักงานในร้านค้า และช่าง Service workers and shop and market sales workers	3,500.5	104.5	1,034.8	662.4	584.2	464.3	139.3	2.0	263.2	176.8	50.6	1.7	16.9	5. Service workers and shop and market sales workers
6. ผู้ปฏิบัติงานที่มีอยู่ในด้านการเกษตร และการประมง Skilled agricultural and fishery workers	4,637.2	281.2	2,385.4	1,162.7	455.6	235.9	31.7	0.1	23.5	45.8	8.2	4.3	2.7	6. Skilled agricultural and fishery workers
7. ผู้ปฏิบัติงานด้านความหมายกรที่มี และธุรกิจที่เกี่ยวข้อง Craft and related trades workers	1,522.8	72.5	534.7	486.1	235.5	122.7	29.6	0.1	15.1	19.1	1.7	2.3	3.4	7. Craft and related trades workers
8. ผู้ปฏิบัติงานโรงงานและเครื่องจักร และผู้ปฏิบัติงานด้านการประกอบ และช่างที่เกี่ยวข้อง Plant and machine operators and assemblers	937.3	11.8	110.7	255.0	288.2	181.0	31.0	0.1	14.8	34.7	0.9	1.6	7.6	8. Plant and machine operators and assemblers
9. อาชีพพื้นฐานต่างๆ ในด้านการขาย และการให้บริการ Elementary occupations	2,378.4	172.6	949.3	740.8	321.8	132.4	24.8	0.2	10.0	15.8	1.7	1.7	9.4	9. Elementary occupations
10. คนงานซึ่งมิได้จำแนกไว้ในหมวดอื่น Workers not classifiable by occupation	22.3	-	0.6	0.8	5.5	0.9	0.9	-	10.9	1.9	-	-	0.7	10. Workers not classifiable by occupation

รวมอาชีพที่เกี่ยวข้อง I/ Including Short Course Vocational



ตารางที่ 5 จำนวนผู้มีงานทำ จำนวนตามระดับการศึกษาที่สำเร็จ อุตสาหกรรม และเพศ ทั้งราชอาณาจักร

TABLE 5 EMPLOYED PERSONS BY LEVEL OF EDUCATIONAL ATTAINMENT, INDUSTRY, AND SEX, WHOLE KINGDOM

ไตรมาสที่ 1/2551 : Quarter 1/2008

หน่วยเป็นพัน : In Thousands

อุตสาหกรรม Industry	รวม Total	ไม่มี การศึกษา None	ต่ำกว่า ประถมศึกษา Less than Elementary	ต่ำกว่า ประถมศึกษา Elementary	ประถมศึกษา ศึกษา Lower Secondary	มัธยมศึกษา ตอนต้น Lower Secondary	มัธยมศึกษาตอนปลาย Upper Secondary Level					อุดมศึกษา Higher Level			อื่นๆ Others	ไม่ทราบ Unknown	INDUSTRY
							General/ Academic	Vocational Teacher Training	Academic Teacher Training	สายอาชีพ- ศึกษา Vocational Teacher Training	สายอาชีพ- ศึกษา Vocational Teacher Training	สายอาชีพ Higher Technical Education					
												สายสามัญ General/ Academic	สายอาชีพ- ศึกษา Vocational Teacher Training	สายอาชีพ Higher Technical Education			
<b>ยอดรวม</b>	<b>35,820.1</b>	<b>1,123.8</b>	<b>11,117.7</b>	<b>8,074.3</b>	<b>5,431.1</b>	<b>3,413.8</b>	<b>1,149.4</b>	<b>12.9</b>	<b>2,910.3</b>	<b>1,689.2</b>	<b>760.6</b>	<b>24.1</b>	<b>113.0</b>	<b>TOTAL</b>			
1. เภษกรรม การค้าสัตว์ และการป่าไม้	12,389.1	624.2	5,809.2	3,208.6	1,560.3	777.4	128.0	1.4	90.5	148.9	27.2	7.3	6.1	1. Agriculture, hunting and forestry			
2. การประมง	406.8	20.6	165.6	130.8	44.7	26.0	6.5	-	3.8	7.2	0.3	0.6	0.7	2. Fishing			
3. การทำเหมืองแร่ และเหมืองหิน	63.7	0.5	16.9	17.5	12.4	2.6	4.9	-	5.9	3.0	-	-	-	3. Mining and quarrying			
4. การผลิต	5,800.7	151.2	1,222.1	1,425.8	1,209.7	760.6	237.3	0.8	386.2	347.5	25.5	8.3	25.7	4. Manufacturing			
5. การไฟฟ้า ก๊าซ และการประปา	92.8	-	7.1	9.5	10.0	8.3	9.3	-	22.6	21.1	4.1	-	1.0	5. Electricity, gas and water supply			
6. การก่อสร้าง	2,454.5	53.5	817.5	818.0	385.5	143.6	55.8	1.5	82.4	83.2	5.1	1.0	7.5	6. Construction			
7. การขายส่ง การขายปลีก การซ่อมแซมยานยนต์ รถจักรยานยนต์ ของใช้ส่วนบุคคล และของใช้ ในครัวเรือน	5,855.2	135.8	1,447.2	1,182.8	987.8	712.9	279.3	2.1	632.5	389.0	57.7	3.5	24.5	7. Wholesale and retail trade, repair of motor vehicles motorcycles and personal and household goods			
8. โรงแรม และภัตตาคาร	2,403.6	72.0	727.1	532.8	463.2	275.4	95.4	1.8	110.2	90.9	17.6	1.7	15.3	8. Hotel and restaurants			
9. การขนส่ง สถานที่เก็บสินค้า และการคมนาคม	1,152.8	12.3	263.4	238.2	203.2	131.6	61.6	-	144.6	79.5	8.0	0.3	10.1	9. Transport, storage and communication			
10. การเป็นสื่อกลางทางการเงิน	347.8	0.1	7.5	9.4	20.2	28.4	11.5	-	214.1	43.0	12.8	-	0.9	10. Financial intermediation			
11. กิจกรรมด้านอสังหาริมทรัพย์ การให้เช่า และกิจการทบทวนธุรกิจ	734.7	3.2	117.2	101.6	103.9	78.1	30.0	0.7	230.5	57.7	9.1	-	2.9	11. Real estate, renting and business activities			
12. การบริหารราชการ และการป้องกันประเทศ รวมทั้งการประกันสังคมภาคบังคับ	1,272.1	1.0	100.3	73.7	152.0	174.2	139.2	0.4	440.0	149.3	40.5	-	1.6	12. Public administration and defence, compulsory social security			
13. การศึกษา	1,066.7	3.9	50.9	29.8	35.2	41.5	11.3	3.6	327.8	46.4	514.9	-	1.6	13. Education			
14. งานด้านสุขภาพ และงานสังคมสงเคราะห์	641.9	4.9	55.7	32.5	47.7	123.1	32.1	0.2	130.7	183.5	28.3	-	3.3	14. Health and social work			
15. กิจกรรมด้านบริการชุมชน สังคม และการบริการ ส่วนบุคคลอื่นๆ	839.7	17.3	214.5	187.7	158.7	107.7	38.4	-	66.8	35.6	8.9	0.4	3.8	15. Other community, social and personal service activity			
16. ลูกจ้างในครัวเรือนส่วนบุคคล	247.2	23.4	92.8	73.1	27.7	17.5	4.0	-	1.2	1.1	0.6	0.9	4.8	16. Private households with employed persons			
17. องค์การระหว่างประเทศและองค์การต่างประเทศ อื่นๆ และสมาชิก	1.3	-	0.2	-	0.0	0.6	-	-	0.5	-	-	-	-	17. Extra-territorial organizations and bodies			
18. ไม่ทราบ	49.7	-	2.6	2.6	9.1	4.5	5.0	0.3	20.2	2.4	-	-	3.1	18. Unknown			

U/ รวมอาชีพาระยะสั้น / Including Short Course Vocational

ตารางที่ 5 จำนวนผู้จ้างงานตามระดับการศึกษาที่จ้าง อุตสาหกรรม และเพศ ทั้งราชอาณาจักร

TABLE 5 EMPLOYED PERSONS BY LEVEL OF EDUCATIONAL ATTAINMENT, INDUSTRY AND SEX, WHOLE KINGDOM

หน่วยนับพัน : In Thousands

ไตรมาสที่ 1/2551 : Quarter 1/2008

อุตสาหกรรม Industry	รวม Total	ไม่ การศึกษา None	ต่ำกว่า ประถมศึกษา Less than Elementary	ประถมศึกษา Elementary	มัธยมศึกษา ตอนต้น Secondary	มัธยมศึกษาตอนปลาย Upper-Secondary Level				อุดมศึกษา Higher Level			อื่นๆ Others	ไม่ทราบ Unknown	INDUSTRY
						สามัญ General/	อาชีวศึกษา Vocational	ครู Teacher	อาชีวศึกษา Academic	อาชีวศึกษา Higher Education	อาชีวศึกษา Technical Education	ครู Teacher			
<b>ชาย</b>	<b>19,591.0</b>	<b>462.9</b>	<b>5,817.3</b>	<b>4,610.2</b>	<b>3,333.9</b>	<b>2,024.4</b>	<b>731.7</b>	<b>7.9</b>	<b>1,328.4</b>	<b>906.2</b>	<b>297.0</b>	<b>12.4</b>	<b>58.9</b>	<b>MALE</b>	
1. เกษตรกรรม การล่าสัตว์และการป่าไม้	7,084.6	270.4	3,126.7	1,846.9	1,038.2	525.1	95.4	1.1	59.4	96.9	17.9	3.6	3.2	1. Agriculture, hunting and forestry	
2. การประมง	321.7	15.6	125.5	107.9	39.2	20.3	2.4	-	2.8	7.0	0.3	0.1	0.7	2. Fishing	
3. การทำเหมืองแร่และหิน	49.8	0.4	11.8	13.4	10.0	2.6	4.9	-	3.8	2.9	-	-	-	3. Mining and quarrying	
4. การผลิต	2,669.7	53.8	492.0	613.1	588.8	371.0	135.5	0.6	171.7	215.6	11.9	4.0	11.7	4. Manufacturing	
5. การไฟฟ้า ก๊าซ และการประปา	72.9	-	5.7	8.8	7.8	8.1	8.0	-	15.0	17.4	1.2	-	1.0	5. Electricity, gas and water supply	
6. การก่อสร้าง	2,078.0	37.7	679.2	698.6	341.6	130.2	52.0	1.5	60.0	69.0	1.6	0.8	5.8	6. Construction	
7. การขายส่ง การขายปลีก การซ่อมแซมยานยนต์ รถจักรยานยนต์ ของใช้ส่วนบุคคล และของใช้ ในครัวเรือน	3,096.1	48.4	631.1	697.7	615.0	412.6	166.6	0.7	281.8	203.1	23.9	2.2	12.9	7. Wholesale and retail trade, repair of motor vehicles motorcycles and personal and household goods	
8. โรงแรมและภัตตาคาร	814.8	15.2	205.2	163.8	178.8	110.1	44.7	1.1	39.9	40.0	8.5	0.5	7.3	8. Hotel and restaurants	
9. การขนส่ง สถานีขนส่งสินค้าและอากาศยาน	979.2	9.9	242.3	220.9	187.8	114.7	52.2	-	73.8	63.3	6.0	0.3	8.0	9. Transport, storage and communication	
10. การขุดเจาะปิโตรเลียมและการขุด	158.2	0.1	2.4	6.1	14.0	14.1	5.8	-	90.8	19.6	4.7	-	0.7	10. Financial intermediation	
11. กิจกรรมด้านสุขภาพ การให้คำ และกิจการทางธุรกิจ	415.8	1.1	59.4	59.1	74.1	52.8	15.1	0.7	115.0	33.8	3.1	-	1.7	11. Real estate, renting and business activities	
12. การบริหารราชการ และการป้องกันประเทศ รวมทั้งการประกันสังคมภาคบังคับ	850.5	1.0	87.0	61.2	136.7	152.2	113.6	0.2	202.9	73.8	21.3	-	0.5	12. Public administration and defence, compulsory social security	
13. การศึกษา	433.6	1.2	28.3	14.5	21.0	18.9	4.4	1.7	135.8	19.5	187.7	-	0.5	13. Education	
14. งานด้านสุขภาพและงานสังคมสงเคราะห์	141.2	0.1	14.5	6.2	14.8	33.9	8.6	-	32.5	26.3	3.9	-	0.4	14. Health and social work	
15. กิจกรรมด้านบริการชุมชน สังคม และการบริการ ส่วนบุคคลอื่นๆ	362.0	5.5	93.3	77.8	59.7	50.7	17.3	-	32.9	17.4	4.7	0.4	2.3	15. Other community, social and personal service activity	
16. ธุรกิจไม่ครัวเรือนส่วนบุคคล	35.6	2.6	11.1	11.9	2.6	4.4	1.3	-	0.3	0.3	0.2	0.6	0.6	16. Private households with employed persons	
17. องค์การระหว่างประเทศและองค์การต่างประเทศ อื่นๆ และสมาชิก	0.9	-	-	-	-	0.6	-	-	0.3	-	-	-	-	17. Extra-territorial organizations and bodies	
18. ไม่ทราบ	26.4	-	2.0	2.3	4.0	2.1	4.1	0.3	9.6	0.5	-	-	1.6	18. Unknown	
<b>หญิง</b>	<b>16,229.1</b>	<b>660.9</b>	<b>5,530.4</b>	<b>3,464.1</b>	<b>2,097.2</b>	<b>1,389.5</b>	<b>417.7</b>	<b>5.0</b>	<b>1,581.9</b>	<b>783.0</b>	<b>463.6</b>	<b>11.7</b>	<b>54.1</b>	<b>FEMALE</b>	
1. เกษตรกรรม การล่าสัตว์และการป่าไม้	5,304.5	353.9	2,682.5	1,361.7	522.1	252.3	32.6	0.4	31.1	52.0	9.3	3.8	2.9	1. Agriculture, hunting and forestry	
2. การประมง	85.0	5.0	40.2	22.9	5.5	5.7	4.1	-	1.0	0.2	-	0.5	-	2. Fishing	
3. การทำเหมืองแร่และหิน	13.9	0.1	5.1	4.1	2.4	-	0.0	-	2.1	0.1	-	-	-	3. Mining and quarrying	
4. การผลิต	3,131.0	97.4	730.2	812.6	620.8	389.6	101.9	0.2	214.5	131.8	13.7	4.3	14.0	4. Manufacturing	
5. การไฟฟ้า ก๊าซ และการประปา	19.9	-	1.4	0.7	2.2	0.2	1.3	-	7.6	3.7	2.8	-	-	5. Electricity, gas and water supply	
6. การก่อสร้าง	376.5	15.8	138.3	119.4	43.9	13.4	3.8	-	22.4	14.2	3.5	0.2	1.7	6. Construction	
7. การขายส่ง การขายปลีก การซ่อมแซมยานยนต์ รถจักรยานยนต์ ของใช้ส่วนบุคคล และของใช้ ในครัวเรือน	2,759.1	87.4	816.0	485.1	372.8	300.3	112.7	1.4	350.7	185.9	33.8	1.3	11.6	7. Wholesale and retail trade, repair of motor vehicles motorcycles and personal and household goods	
8. โรงแรมและภัตตาคาร	1,588.7	56.9	522.0	369.0	284.4	165.4	50.8	0.8	70.3	51.0	9.1	1.3	8.0	8. Hotel and restaurants	
9. การขนส่ง สถานีขนส่งสินค้าและอากาศยาน	173.5	2.4	21.1	17.3	15.5	16.9	9.4	-	70.7	16.2	2.0	-	2.1	9. Transport, storage and communication	
10. การขุดเจาะปิโตรเลียมและการขุด	189.6	-	5.1	3.3	6.3	14.3	5.7	-	123.3	23.4	8.1	-	0.2	10. Financial intermediation	
11. กิจกรรมด้านสุขภาพ การให้คำ และกิจการทางธุรกิจ	318.9	2.1	57.8	42.5	29.8	25.3	14.9	-	115.5	24.0	6.0	-	1.1	11. Real estate, renting and business activities	
12. การบริหารราชการ และการป้องกันประเทศ รวมทั้งการประกันสังคมภาคบังคับ	421.6	-	13.3	12.5	15.3	21.9	25.6	0.2	237.0	75.5	19.2	-	1.1	12. Public administration and defence, compulsory social security	
13. การศึกษา	633.2	2.7	22.6	15.3	14.2	22.6	6.9	1.9	192.0	26.9	327.2	-	1.1	13. Education	
14. งานด้านสุขภาพและงานสังคมสงเคราะห์	500.8	4.8	41.2	26.3	32.9	89.2	23.5	0.2	98.2	157.3	24.4	-	2.9	14. Health and social work	
15. กิจกรรมด้านบริการชุมชน สังคม และการบริการ ส่วนบุคคลอื่นๆ	477.7	11.8	121.2	109.9	99.1	57.0	21.1	-	33.9	18.2	4.2	-	1.6	15. Other community, social and personal service activity	
16. ธุรกิจไม่ครัวเรือนส่วนบุคคล	211.6	20.8	81.8	61.3	25.1	13.2	2.7	-	1.0	0.8	0.5	0.3	4.3	16. Private households with employed persons	
17. องค์การระหว่างประเทศและองค์การต่างประเทศ อื่นๆ และสมาชิก	0.4	-	0.2	-	0.0	-	-	-	0.1	-	-	-	-	17. Extra-territorial organizations and bodies	
18. ไม่ทราบ	23.2	-	0.6	0.2	5.1	2.4	0.9	-	10.6	1.9	-	-	1.5	18. Unknown	

รวมอยู่ด้วย : Including Short Course Vocational

ตารางที่ 6 จำนวนผู้มีงานทำ จำแนกตามสถานภาพทำงาน อาชีพ และเพศ ทั้งราชอาณาจักร

TABLE 6 EMPLOYED PERSONS BY WORK STATUS, OCCUPATION AND SEX, WHOLE KINGDOM

ไตรมาสที่ 1/2551 : Quarter 1/2008

หน่วยเป็นพัน : In Thousands

อาชีพ	สถานภาพการทำงาน Work Status							การรวมกลุ่ม Members of Producers' Cooperatives	OCCUPATION
	รวม Total	นายจ้าง Employer	ลูกจ้างรัฐบาล Government Employee	ลูกจ้างเอกชน Private Employee	ทำงานส่วนตัว Own Account Worker	ช่วยธุรกิจ ครอบครัว Unpaid Family Worker			
<b>ยอดรวม</b>	<b>35,820.1</b>	<b>1,037.1</b>	<b>3,205.4</b>	<b>13,896.9</b>	<b>11,196.7</b>	<b>6,413.9</b>	<b>70.1</b>	<b>TOTAL</b>	
1. ผู้บัญญัติกฎหมาย ข้าราชการระดับอาวุโส และผู้จัดการ	2,418.8	990.8	323.6	251.2	849.7	3.5	-	1. Legislators, senior officials and managers	
2. ผู้ประกอบวิชาชีพด้านต่าง ๆ	1,436.8	1.0	969.6	414.9	39.1	11.7	0.6	2. Professionals	
3. ผู้ประกอบวิชาชีพด้านเทคนิคสาขาต่าง ๆ และอาชีพที่เกี่ยวข้อง	1,497.5	0.5	431.0	937.6	96.1	29.5	2.9	3. Technicians and associate professionals	
4. เสมียน	1,349.6	0.1	483.8	809.1	13.0	43.4	0.2	4. Clerks	
5. พนักงานบริการและพนักงานในร้านค้า และตลาด	5,486.7	21.4	356.0	1,361.7	2,090.0	1,654.1	3.5	5. Service workers and shop and market sales workers	
6. ผู้ปฏิบัติงานที่มีฝีมือในด้านการเกษตร และการประมง	10,905.2	9.8	56.8	940.7	5,924.7	3,971.1	2.1	6. Skilled agricultural and fishery workers	
7. ผู้ปฏิบัติงานด้านความสามารถทางฝีมือ และธุรกิจการค้าที่เกี่ยวข้อง	4,573.3	4.1	97.0	3,103.8	962.3	352.7	53.4	7. Craft and related trades workers	
8. ผู้ปฏิบัติการโรงงานและเครื่องจักร และผู้ปฏิบัติงานด้านการประกอบ	3,114.1	1.9	156.1	2,297.1	607.4	49.6	2.1	8. Plant and machine operators and assemblers	
9. อาชีพขั้นพื้นฐานต่างๆ ในด้านการขาย และการให้บริการ	4,922.4	7.7	323.2	3,746.4	613.3	296.4	5.4	9. Elementary occupations	
10. คนงานซึ่งมิได้จำแนกไว้ในหมวดอื่น	45.8	-	8.4	34.4	1.2	1.9	-	10. Workers not classifiable by occupation	

ตารางที่ 6 จำนวนผู้จ้างทำ อันตามสถานภาพทำงาน อาชีพ และเพศ ทั้งราชอาณาจักร

TABLE 6 EMPLOYED PERSONS BY WORK STATUS, OCCUPATION AND SEX, WHOLE KINGDOM

ไตรมาสที่ 1/2551 : Quarter 1/2008

หน่วยนับพัน : In Thousands

อาชีพ	รวม	สถานภาพทำงาน Work Status						การรวมกลุ่ม Members of Producers' Cooperatives	OCCUPATION
		นายจ้าง Employer	ผู้จ้างรัฐบาล Government Employee	ผู้จ้างเอกชน Private Employee	ทำงานส่วนตัว Own Account Worker	จ้างธุรกิจ ครอบครัว Unpaid Family Worker	2.266.2		
<b>ชาย</b>	<b>19,591.0</b>	<b>780.2</b>	<b>1,764.4</b>	<b>7,805.2</b>	<b>6,935.6</b>	<b>2,266.2</b>	<b>39.5</b>	<b>MALE</b>	
1. ผู้ปฏิบัติงานเบา ข้าราชการระดับอาวุโสและผู้จัดการ	1,702.6	750.2	282.4	148.9	519.3	1.9	-	1. Legislators, senior officials and managers	
2. ผู้ประกอบวิชาชีพด้านต่าง ๆ	587.1	0.9	358.8	194.7	30.3	1.7	0.6	2. Professionals	
3. ผู้ประกอบวิชาชีพด้านเทคนิคต่าง ๆ และอาชีพที่เกี่ยวข้อง	717.0	0.5	251.4	401.9	55.2	7.1	0.9	3. Technicians and associate professionals	
4. เสมียน	465.4	0.1	166.4	288.4	6.0	4.6	-	4. Clerks	
5. พนักงานบริการและพนักงานไม่รับค่าและตลาด	1,986.1	10.1	183.1	546.0	665.7	580.0	1.3	5. Service workers and shop and market sales workers	
6. ผู้ปฏิบัติงานที่มีฝีมือในด้านการเกษตรและการประมง	6,268.0	6.0	43.0	568.0	4,244.6	1,405.5	1.0	6. Skilled agricultural and fishery workers	
7. ผู้ปฏิบัติงานด้านความงามรวมทั้งมืออาชีพและธุรกิจการกำกับเกี่ยวข้อง	3,050.6	3.8	95.8	2,276.1	501.1	143.9	29.8	7. Craft and related trades workers	
8. ผู้ปฏิบัติการโรงงานและเครื่องจักรและผู้ปฏิบัติงานด้านการประกอบและอาชีพขั้นพื้นฐานต่าง ๆ ในด้านการขายและการให้บริการ	2,176.8	1.7	154.4	1,418.4	568.5	31.9	2.0	8. Plant and machine operators and assemblers	
9. อาชีพขั้นพื้นฐานต่าง ๆ ในด้านการขายและการให้บริการ	2,614.0	6.9	226.0	1,943.9	344.1	89.2	3.9	9. Elementary occupations	
10. คนงานซึ่งมิได้จำแนกไว้ในหมวดอื่น	23.5	-	3.2	19.0	0.9	0.3	-	10. Workers not classifiable by occupation	
<b>หญิง</b>	<b>16,229.1</b>	<b>256.9</b>	<b>1,441.1</b>	<b>6,091.7</b>	<b>4,261.1</b>	<b>4,147.7</b>	<b>30.6</b>	<b>FEMALE</b>	
1. ผู้ปฏิบัติงานเบา ข้าราชการระดับอาวุโสและผู้จัดการ	716.2	240.6	41.3	102.3	330.4	1.6	-	1. Legislators, senior officials and managers	
2. ผู้ประกอบวิชาชีพด้านต่าง ๆ	849.7	0.0	610.7	220.2	8.8	10.0	-	2. Professionals	
3. ผู้ประกอบวิชาชีพด้านเทคนิคต่าง ๆ และอาชีพที่เกี่ยวข้อง	780.5	-	179.6	535.6	40.9	22.4	2.0	3. Technicians and associate professionals	
4. เสมียน	884.2	-	317.4	520.8	7.0	38.9	0.2	4. Clerks	
5. พนักงานบริการและพนักงานไม่รับค่าและตลาด	3,500.5	11.4	173.0	815.7	1,424.3	1,074.1	2.2	5. Service workers and shop and market sales workers	
6. ผู้ปฏิบัติงานที่มีฝีมือในด้านการเกษตรและการประมง	4,637.2	3.8	13.8	372.7	1,680.2	2,565.6	1.1	6. Skilled agricultural and fishery workers	
7. ผู้ปฏิบัติงานด้านความงามรวมทั้งมืออาชีพและธุรกิจการกำกับเกี่ยวข้อง	1,522.8	0.3	1.2	827.7	461.2	208.8	23.6	7. Craft and related trades workers	
8. ผู้ปฏิบัติการโรงงานและเครื่องจักรและผู้ปฏิบัติงานด้านการประกอบ	937.3	0.1	1.8	878.8	38.9	17.7	0.1	8. Plant and machine operators and assemblers	
9. อาชีพขั้นพื้นฐานต่าง ๆ ในด้านการขายและการให้บริการ	2,378.4	0.8	97.2	1,802.5	269.2	207.2	1.5	9. Elementary occupations	
10. คนงานซึ่งมิได้จำแนกไว้ในหมวดอื่น	22.3	-	5.1	15.4	0.3	1.5	-	10. Workers not classifiable by occupation	

ตารางที่ 7 จำนวนผู้จ้างทำ อันแนกตามสถานภาพทำงาน อุตสาหกรรม และเพศ ทั้งราชอาณาจักร  
TABLE 7 EMPLOYED PERSONS BY WORK STATUS, INDUSTRY AND SEX, WHOLE KINGDOM

ไตรมาสที่ 1/2551 : Quarter 1/2008

หน่วยเป็นพัน : In Thousands

อุตสาหกรรม	สถานภาพการทำงาน Work Status							INDUSTRY
	รวม	นายจ้าง	ลูกจ้างรัฐบาล	ลูกจ้างเอกชน	ทำงานส่วนตัว	ช่วยธุรกิจครอบครัว	การรวมกลุ่ม	
	Total	Employer	Government Employee	Private Employee	Own Account Worker	Unpaid Family Worker	Members of Producers' Cooperatives	
<b>ยอดรวม</b>	<b>35,820.1</b>	<b>1,037.1</b>	<b>3,205.4</b>	<b>13,896.9</b>	<b>11,196.7</b>	<b>6,413.9</b>	<b>70.1</b>	<b>TOTAL</b>
1. เกษตรกรรม การล่าสัตว์ และการป่าไม้	12,389.1	235.7	98.3	2,448.5	5,713.8	3,885.9	6.9	1. Agriculture, hunting and forestry
2. การประมง	406.8	11.8	0.2	83.8	219.4	91.6	-	2. Fishing
3. การทำเหมืองแร่ และเหมืองหิน	63.7	2.6	0.8	54.8	1.5	4.0	-	3. Mining and quarrying
4. การผลิต	5,800.7	136.2	14.1	4,416.8	856.9	346.4	30.3	4. Manufacturing
5. การไฟฟ้า ก๊าซ และการประปา	92.8	0.1	86.1	6.7	-	-	-	5. Electricity, gas and water supply
6. การก่อสร้าง	2,454.5	188.3	49.4	2,031.3	97.6	63.3	24.7	6. Construction
7. การขายส่ง การขายปลีก การซ่อมแซมยานยนต์ รถจักรยานยนต์ ของใช้ส่วนบุคคล และของใช้ในครัวเรือน	5,855.2	269.2	2.2	2,035.1	2,234.9	1,310.3	3.5	7. Wholesale and retail trade, repair of motor vehicles motorcycles and personal and household goods
8. โรงแรม และภัตตาคาร	2,403.6	81.6	0.2	685.8	1,051.7	584.2	0.1	8. Hotel and restaurants
9. การขนส่ง สถานที่เก็บสินค้า และการคมนาคม	1,152.8	22.8	138.4	440.7	521.5	29.1	0.3	9. Transport, storage and communication
10. การเป็นสื่อกลางทางการเงิน	347.8	2.6	55.6	281.9	6.4	1.3	-	10. Financial intermediation
11. กิจกรรมด้านอสังหาริมทรัพย์ การให้เช่า และกิจกรรมทางธุรกิจ	734.7	40.7	51.6	501.3	112.6	28.3	0.2	11. Real estate, renting and business activities
12. การบริหารราชการ และการป้องกันประเทศ รวมทั้งการประกันสังคมภาคบังคับ	1,272.1	-	1,272.1	-	-	-	-	12. Public administration and defence, compulsory social security
13. การศึกษา	1,066.7	3.2	863.6	194.3	5.3	0.3	-	13. Education
14. งานด้านสุขภาพ และงานสังคมสงเคราะห์	641.9	6.0	459.7	132.3	35.6	5.4	2.9	14. Health and social work
15. กิจกรรมด้านบริการชุมชน สังคม และการบริการส่วนบุคคลอื่นๆ	839.7	36.4	112.1	289.9	338.4	61.9	1.2	15. Other community, social and personal service activity
16. ลูกจ้างในครัวเรือนส่วนบุคคล	247.2	-	-	247.2	-	-	-	16. Private households with employed persons
17. องค์กรระหว่างประเทศและองค์การต่างประเทศอื่นๆ และสมาชิก	1.3	-	-	1.3	-	-	-	17. Extra-territorial organizations and bodies
18. ไม่ทราบ	49.7	-	1.2	45.4	1.2	1.9	-	18. Unknown

ตารางที่ 7 จำนวนผู้จ้างทำอันตามสถานภาพทำงาน อุตสาหกรรม และเพศ ทั้งราชอาณาจักร  
TABLE 7 EMPLOYED PERSONS BY WORK STATUS, INDUSTRY AND SEX, WHOLE KINGDOM

ไตรมาสที่ 1/2551 : Quarter 1/2008

หน่วยเป็นพัน : In Thousands

อุตสาหกรรม Industry	สถานภาพการทำงาน Work Status						รวม Total	INDUSTRY
	นายจ้าง Employer	ลูกจ้างรัฐบาล Government Employee	ลูกจ้างเอกชน Private Employee	ทำงานส่วนตัว Own Account Worker	จ่ายธุรกิจครอบครัว Unpaid Family Worker	กรรมการผู้ Members of Producers' Cooperatives		
	780.2	1,764.4	7,805.2	6,935.6	2,266.2	39.5		
<b>ชาย</b>	<b>19,591.0</b>	<b>1,764.4</b>	<b>7,805.2</b>	<b>6,935.6</b>	<b>2,266.2</b>	<b>39.5</b>	<b>MALE</b>	
1. เกษตรกรรม การล่าสัตว์ และการป่าไม้	173.1	76.1	1,390.6	4,074.7	1,365.3	4.7	1. Agriculture, hunting and forestry	
2. การประมง	10.2	0.2	73.6	188.6	49.2	-	2. Fishing	
3. การทำเหมืองแร่ และเหมืองหิน	1.2	0.8	44.9	1.3	1.6	-	3. Mining and quarrying	
4. การผลิต	106.9	8.5	2,080.6	3,566.9	1,105.5	6.4	4. Manufacturing	
5. การไฟฟ้า ก๊าซ และการประปา	-	69.3	3.6	-	-	-	5. Electricity, gas and water supply	
6. การก่อสร้าง	183.3	39.4	1,703.5	93.8	33.4	24.6	6. Construction	
7. การขนส่ง การขายปลีก การซ่อมแซมยานยนต์ รถจักรยานยนต์ ของใช้ส่วนบุคคล และของใช้ในครัวเรือน	205.7	0.5	1,252.1	1,181.4	454.7	1.7	7. Wholesale and retail trade, repair of motor vehicles motorcycles and personal and household goods	
8. โรงแรม และภัตตาคาร	32.2	-	234.1	340.0	208.5	-	8. Hotel and restaurants	
9. การขนส่ง สถานที่เก็บสินค้า และการคมนาคม	14.1	103.3	352.1	494.7	14.7	0.3	9. Transport, storage and communication	
10. การเงินและการธนาคาร	2.0	29.3	122.2	4.4	0.3	-	10. Financial intermediation	
11. กิจกรรมด้านอสังหาริมทรัพย์ การให้เช่า และกิจกรรมทางธุรกิจ	29.7	29.5	266.1	81.1	9.4	-	11. Real estate, renting and business activities	
12. การบริหารราชการ และการป้องกันประเทศ รวมทั้งการรักษาสันติภาพ	-	850.5	-	-	-	-	12. Public administration and defence, compulsory social security	
13. การศึกษา	1.3	369.3	59.7	3.1	0.2	-	13. Education	
14. งานด้านสุขภาพ และงานสังคมสงเคราะห์	3.6	109.9	21.2	4.8	0.7	1.0	14. Health and social work	
15. กิจกรรมด้านบริการชุมชน สังคม และการบริการส่วนบุคคลอื่นๆ	16.9	77.9	139.3	109.8	17.4	0.8	15. Other community, social and personal service activity	
16. ผู้จ้างในครัวเรือนส่วนบุคคล	-	-	35.6	-	-	-	16. Private households with employed persons	
17. องค์การระหว่างประเทศและองค์กรต่างประเทศอื่นๆ และสมาชิก	-	-	0.9	-	-	-	17. Extra-territorial organizations and bodies	
18. ไม่ทราบ	26.4	-	25.1	0.9	0.3	-	18. Unknown	
	<b>16,229.1</b>	<b>1,441.1</b>	<b>6,091.7</b>	<b>4,261.1</b>	<b>4,147.7</b>	<b>30.6</b>	<b>FEMALE</b>	
1. เกษตรกรรม การล่าสัตว์ และการป่าไม้	62.6	22.2	1,057.9	1,639.1	2,520.5	2.2	1. Agriculture, hunting and forestry	
2. การประมง	1.6	0.0	10.2	30.8	42.4	-	2. Fishing	
3. การทำเหมืองแร่ และเหมืองหิน	1.4	-	9.9	0.2	2.4	-	3. Mining and quarrying	
4. การผลิต	29.4	5.6	2,336.2	500.0	236.0	23.9	4. Manufacturing	
5. การไฟฟ้า ก๊าซ และการประปา	0.1	16.8	3.1	-	-	-	5. Electricity, gas and water supply	
6. การก่อสร้าง	5.0	9.9	327.8	3.7	29.9	0.1	6. Construction	
7. การขนส่ง การขายปลีก การซ่อมแซมยานยนต์ รถจักรยานยนต์ ของใช้ส่วนบุคคล และของใช้ในครัวเรือน	63.5	1.8	783.0	1,053.5	855.7	1.7	7. Wholesale and retail trade, repair of motor vehicles motorcycles and personal and household goods	
8. โรงแรม และภัตตาคาร	49.4	0.2	451.7	711.7	375.8	0.1	8. Hotel and restaurants	
9. การขนส่ง สถานที่เก็บสินค้า และการคมนาคม	8.7	35.1	88.5	26.8	14.4	-	9. Transport, storage and communication	
10. การเงินและการธนาคาร	0.6	26.3	159.7	2.0	1.0	-	10. Financial intermediation	
11. กิจกรรมด้านอสังหาริมทรัพย์ การให้เช่า และกิจกรรมทางธุรกิจ	11.0	22.1	235.2	31.5	18.9	0.2	11. Real estate, renting and business activities	
12. การบริหารราชการ และการป้องกันประเทศ รวมทั้งการรักษาสันติภาพ	-	421.6	-	-	-	-	12. Public administration and defence, compulsory social security	
13. การศึกษา	1.8	494.3	134.7	2.2	0.2	-	13. Education	
14. งานด้านสุขภาพ และงานสังคมสงเคราะห์	2.4	349.8	111.1	30.9	4.7	2.0	14. Health and social work	
15. กิจกรรมด้านบริการชุมชน สังคม และการบริการส่วนบุคคลอื่นๆ	19.5	34.1	150.6	228.6	44.5	0.4	15. Other community, social and personal service activity	
16. ผู้จ้างในครัวเรือนส่วนบุคคล	-	-	211.6	-	-	-	16. Private households with employed persons	
17. องค์การระหว่างประเทศและองค์กรต่างประเทศอื่นๆ และสมาชิก	-	-	0.4	-	-	-	17. Extra-territorial organizations and bodies	
18. ไม่ทราบ	-	1.2	20.2	0.3	1.5	-	18. Unknown	

ตารางที่ 8 จำนวนผู้จ้างทำ อันแยกตามอาชีพ จำนวนชั่วโมงทำงานต่อสัปดาห์ การมีเวลาเหลือและต้องการทำงานเพิ่มขึ้น และเพศ ทั้งราชอาณาจักร

TABLE 8 EMPLOYED PERSONS BY OCCUPATION, HOURS WORKED PER WEEK, AVAILABILITY FOR ADDITIONAL WORK AND SEX, WHOLE KINGDOM

ไตรมาสที่ 1/2551 : Quarter 1/2008

หน่วยเป็นพัน : In Thousands

จำนวนชั่วโมงทำงาน เพศ และ การมีเวลาเหลือพอ และต้องการทำงานเพิ่มขึ้น	รวม ผู้บังคับบัญชามาย และผู้จัดการ Legislators & Managers	วิชาชีพ ด้านต่างๆ Professional	วิชาชีพ ด้านเทคนิค Technicians	เสมียน Clerks	อาชีพ Occupation			ผู้ปฏิบัติงาน โรงงานเครื่องจักร Plant & Machine operators	อาชีพอื่น Elementary occupations	คนงานซึ่งมิ ได้แยกไว้ ในหมวดอื่น Not-classifiable	HOURS WORKED, SEX AND AVAILABILITY FOR ADDITIONAL WORK	
					พนักงาน บริการ Service Workers	ด้านการเกษตร และประมง Agricultural & Fishery	ด้านความ สามารถทางฝีมือ Craft & related trades					
<b>ยอดรวม</b>	<b>35,820.1</b>	<b>2,418.8</b>	<b>1,436.8</b>	<b>1,497.5</b>	<b>1,349.6</b>	<b>5,486.7</b>	<b>10,905.2</b>	<b>4,573.3</b>	<b>3,114.1</b>	<b>4,992.4</b>	<b>45.8</b>	<b>TOTAL</b>
มี	778.2	13.8	8.0	8.8	6.3	60.1	393.4	75.9	28.1	183.8	-	Available
ไม่มี	35,041.9	2,405.1	1,428.8	1,488.7	1,343.2	5,426.6	10,511.7	4,497.4	3,086.0	4,808.6	45.8	Not available
มีงานประจำแต่ไม่ได้ทำงาน	668.7	27.7	4.7	10.8	7.5	31.8	457.8	53.5	33.6	41.4	0.0	With job not work
มี	116.9	1.0	0.4	0.1	-	3.3	90.1	12.1	2.1	7.8	-	Available
ไม่มี	551.8	26.8	4.3	10.7	7.5	28.4	367.7	41.4	31.4	33.6	0.0	Not available
1-9 ชั่วโมง	322.6	17.0	1.3	5.1	1.5	20.9	196.3	16.6	16.3	47.6	-	1-9 hours
มี	39.9	0.7	-	1.0	-	3.3	21.0	3.0	1.0	10.0	-	Available
ไม่มี	282.7	16.3	1.3	4.0	1.5	17.6	175.4	13.6	15.4	37.6	-	Not available
10-19 ชั่วโมง	1,302.7	58.1	22.2	33.5	6.4	121.0	745.3	86.5	63.5	166.2	-	10-19 hours
มี	164.9	0.7	1.2	1.1	0.4	7.0	100.1	10.3	3.9	40.1	-	Available
ไม่มี	1,137.8	57.3	21.0	32.4	6.0	114.0	645.2	76.3	59.6	126.1	-	Not available
20-29 ชั่วโมง	3,284.5	1,000	109.6	70.5	52.4	246.5	1,870.2	317.6	145.9	370.7	1.1	20-29 hours
มี	180.8	1.5	1.1	0.0	0.2	11.4	87.5	19.7	4.8	54.6	-	Available
ไม่มี	3,103.7	98.4	108.5	70.5	52.2	235.1	1,782.7	298.0	141.2	316.1	1.1	Not available
30-34 ชั่วโมง	1,866.4	70.2	37.9	38.0	26.4	176.8	838.3	238.1	140.0	300.3	0.3	30-34 hours
มี	72.3	1.4	1.0	1.3	0.3	3.5	26.8	8.6	4.4	25.0	-	Available
ไม่มี	1,794.1	68.8	36.9	36.7	26.1	173.3	811.5	229.5	135.7	275.2	0.3	Not available
35-39 ชั่วโมง	3,581.3	229.2	516.7	224.9	270.7	416.5	1,226.2	249.3	136.4	306.5	5.0	35-39 hours
มี	52.9	3.1	0.6	1.2	1.3	6.8	21.2	6.3	3.6	9.0	-	Available
ไม่มี	3,528.4	226.1	516.1	223.7	269.4	409.8	1,205.0	243.0	132.8	297.5	5.0	Not available
40-49 ชั่วโมง	13,060.6	805.0	623.6	853.3	755.8	1,804.3	2,924.8	2,032.5	1,416.4	1,809.1	35.9	40-49 hours
มี	102.8	1.7	2.8	3.8	2.9	13.8	33.0	11.7	4.9	28.4	-	Available
ไม่มี	12,957.8	803.3	620.9	849.5	752.9	1,790.5	2,891.8	2,020.8	1,411.6	1,780.6	35.9	Not available
50 ชั่วโมงขึ้นไป	11,753.3	1,111.7	1,208	261.5	229.0	2,668.9	2,646.2	1,579.3	1,162.0	1,950.7	3.4	50 hours and over
มี	47.7	3.6	1.0	0.3	1.3	11.0	13.9	4.4	3.6	8.8	-	Available
ไม่มี	11,685.6	1,108.1	1,198	261.2	227.7	2,657.9	2,632.4	1,574.9	1,158.5	1,941.9	3.4	Not available

ตารางที่ 8 จำนวนผู้จ้างทำ งานตามอาชีพ จำนวนชั่วโมงทำงานต่อสัปดาห์ การมีเวลาเหลือและต้องการทำงานเพิ่มขึ้น และเพศ ทั้งราชอาณาจักร  
TABLE 8 EMPLOYED PERSONS BY OCCUPATION, HOURS WORKED PER WEEK, AVAILABILITY FOR ADDITIONAL WORK AND SEX, WHOLE KINGDOM

จำนวนชั่วโมงทำงาน เพศ และ การมีเวลาเหลือ และต้องการทำงานเพิ่มขึ้น	รวม Legislators & Managers	วิชาชีพ ด้านต่างๆ Professional	วิชาชีพ ด้านเทคนิค Technicians	เสมียน Clerks	พนักงาน บริการ Service Workers	ด้านการเกษตร และประมง Agricultural & Fishery	ด้านความ สามารถทางมือ Craft & related trades	ผู้ปฏิบัติงาน โรงงานเครื่อง จักร Plant & Machine operators	อาชีพอื่น งานต่างๆ Elementary occupations	ตามชายมี ใช้แยก/ ไม่รวม Not classifiable	HOURS WORKED, SEX AND AVAILABILITY FOR ADDITIONAL WORK
ชาย	19,591.0	1,702.6	587.1	717.0	465.4	1,986.1	6,268.0	3,050.6	2,176.8	2,614.0	23.5
มี	485.2	8.1	6.0	3.5	2.3	24.3	259.9	53.7	24.7	102.7	-
ไม่มี	19,105.8	1,694.6	581.2	713.4	463.0	1,961.9	6,008.1	2,996.9	2,152.0	2,511.2	23.5
มีงานประจำแต่ไม่ได้ทำงาน	434.9	19.7	1.9	9.3	1.3	309.0	42.1	25.1	19.8	5.0	0.0
มี	84.0	0.6	0.4	0.6	0.1	0.1	65.3	10.7	1.9	5.0	-
ไม่มี	351.0	19.1	1.5	6.6	1.3	9.2	243.8	31.5	23.2	14.9	0.0
1-9 ชั่วโมง	160.2	10.7	0.9	1.7	0.1	8.3	92.7	9.7	12.1	24.0	-
มี	21.0	0.2	0.2	0.9	-	2.4	8.5	1.7	1.0	6.3	-
ไม่มี	139.3	10.4	0.8	5.9	0.1	11.2	84.2	8.0	17.8	17.8	-
10-19 ชั่วโมง	676.5	44.1	8.9	18.6	2.1	47.0	381.8	49.1	37.8	87.0	-
มี	101.0	0.6	0.9	0.5	0.2	2.7	60.1	8.5	3.6	23.9	-
ไม่มี	575.5	43.5	8.0	18.1	1.9	44.3	321.7	40.7	34.2	63.1	-
20-29 ชั่วโมง	1,698.2	79.4	43.3	33.9	18.3	79.5	975.0	186.1	105.6	175.9	1.1
มี	104.0	0.8	0.1	-	0.1	4.3	55.1	11.6	4.3	30.1	-
ไม่มี	1,594.2	78.7	43.2	33.9	18.2	77.5	919.9	174.6	101.3	145.8	1.1
30-34 ชั่วโมง	1,030.1	52.6	17.6	16.9	12.2	69.0	456.5	156.0	94.0	155.1	0.2
มี	46.3	1.3	1.0	0.1	-	1.6	18.4	8.1	3.9	12.0	-
ไม่มี	983.8	51.3	16.6	16.8	12.2	67.4	438.1	148.0	90.1	143.2	0.2
35-39 ชั่วโมง	1,865.3	184.2	203.1	112.9	87.5	156.5	686.5	145.0	127.4	160.2	2.0
มี	34.8	0.7	0.2	1.0	0.5	1.7	19.4	3.5	3.6	4.3	-
ไม่มี	1,830.5	183.5	202.9	111.8	86.9	154.8	667.2	141.5	123.9	156.0	2.0
40-49 ชั่วโมง	7,044.9	565.7	261.2	385.6	250.1	682.7	1,686.7	1,361.0	923.8	909.6	18.6
มี	64.8	1.4	2.5	0.8	0.6	8.6	23.9	6.1	3.6	17.2	-
ไม่มี	6,980.1	564.2	258.6	384.8	249.4	674.1	1,662.8	1,354.9	920.2	892.4	18.6
50 ชั่วโมงขึ้นไป	6,680.8	746.2	50.3	140.7	93.9	933.8	1,679.8	1,101.5	851.0	1,082.2	1.5
มี	29.4	2.4	0.8	0.2	0.9	5.2	9.3	3.6	2.9	4.1	-
ไม่มี	6,651.4	743.8	49.5	140.5	93.0	928.6	1,670.5	1,097.9	848.0	1,078.2	1.5
หญิง	16,229.1	716.2	849.7	780.5	884.2	3,500.5	4,637.2	1,522.8	937.3	2,378.4	22.3
มี	293.0	5.7	2.1	5.3	4.0	35.8	133.5	22.3	3.4	81.0	-
ไม่มี	15,936.0	710.5	847.6	775.2	880.2	3,464.7	4,503.7	1,500.5	934.0	2,297.4	22.3
มีงานประจำแต่ไม่ได้ทำงาน	233.8	8.0	2.8	4.1	6.2	22.5	11.3	8.5	8.5	21.6	-
มี	33.0	0.4	-	0.0	-	3.2	24.8	1.5	0.3	2.9	-
ไม่มี	200.8	7.6	2.8	4.1	6.2	19.2	123.9	9.9	8.2	18.8	-
1-9 ชั่วโมง	162.4	6.3	0.4	3.3	1.5	12.6	103.6	6.8	4.2	23.6	-
มี	18.9	0.5	-	0.1	-	0.9	12.4	1.2	-	3.8	-
ไม่มี	143.5	5.9	0.4	3.2	1.5	11.7	91.2	5.6	4.2	19.8	-
10-19 ชั่วโมง	626.2	13.9	13.3	14.9	4.3	74.0	363.5	37.4	25.6	79.2	-
มี	63.9	0.2	0.3	0.6	0.2	4.3	40.0	1.8	0.3	16.2	-
ไม่มี	562.3	13.8	13.0	14.3	4.0	69.7	323.5	35.6	25.3	63.0	-
20-29 ชั่วโมง	1,586.3	20.6	66.3	36.6	34.0	167.0	895.2	131.5	40.4	194.7	-
มี	76.8	0.8	1.0	0.0	0.1	9.5	32.4	8.1	0.5	24.5	-
ไม่มี	1,509.5	19.8	65.3	36.5	33.9	157.6	862.8	123.4	39.9	170.3	-
30-34 ชั่วโมง	836.3	17.6	20.3	21.1	14.2	107.9	381.8	82.1	46.1	145.1	0.1
มี	26.0	0.1	-	1.2	0.3	1.9	8.4	0.6	0.5	13.1	-
ไม่มี	810.3	17.5	20.3	19.9	13.9	105.9	373.4	81.5	45.6	132.1	0.1
35-39 ชั่วโมง	1,716.0	45.0	313.6	112.0	183.2	260.0	539.7	104.3	9.0	146.3	3.0
มี	18.1	2.4	0.4	0.2	0.7	5.0	1.8	2.8	-	4.7	-
ไม่มี	1,697.9	42.6	313.2	111.8	182.5	255.0	537.9	101.5	9.0	141.5	3.0
40-49 ชั่วโมง	6,015.7	239.4	362.5	467.7	505.7	1,121.5	1,238.2	671.4	492.6	899.5	17.3
มี	38.0	0.3	0.2	3.0	2.3	5.2	9.1	5.5	1.2	11.3	-
ไม่มี	5,977.7	239.1	362.2	464.7	503.4	1,116.4	1,229.1	665.9	491.4	888.3	17.3
50 ชั่วโมงขึ้นไป	5,052.5	365.5	70.5	120.8	135.1	1,735.1	966.4	477.8	311.1	868.4	1.9
มี	18.3	1.2	0.2	0.1	0.4	4.6	4.6	0.8	0.6	4.7	-
ไม่มี	5,034.2	364.3	70.3	120.7	134.7	1,729.3	961.8	477.0	310.4	863.7	1.9

ที่มา: 12551 : Quarter 1/2008

หน่วยเป็นพัน : In Thousands



ตารางที่ 9 จำนวนผู้มีงานทำ จำนวนตามอุตสาหกรรม จำนวนชั่วโมงทำงานต่อสัปดาห์ การมีเวลาเหลือพอและต้องการทำงานเพิ่มขึ้น และเพศ ทั้งราชอาณาจักร

TABLE 9 EMPLOYED PERSONS BY INDUSTRY, HOURS WORKED PER WEEK, AVAILABILITY FOR ADDITIONAL WORK AND SEX, WHOLE KINGDOM

ไตรมาสที่ 1/2551 : Quarter 1/2008

หน่วยเป็นพัน : In Thousands

จำนวนชั่วโมงทำงาน เพศ และ การมีเวลาเหลือพอ และต้องการทำงานเพิ่มขึ้น	รวม	อุตสาหกรรม Industry										การขนส่ง Transport & Communi- cation	HOURS WORKED, SEX AND AVAILABILITY FOR ADDITIONAL WORK
		เกษตรกรรม Agriculture	การประมง Fishing	เหมืองแร่ เหมืองหิน Mining & Quarrying	การผลิต Manufacturing	ไฟฟ้า ก๊าซ และประปา Electricity, Gas & Water supply	การก่อสร้าง Construction	การขายส่ง Wholesale & Retail trade	โรงแรม และภัตตาคาร Hotels & Restaurants	การขนส่ง Transport			
ยอดรวม	35,820.1	12,389.1	406.8	63.7	5,800.7	92.8	2,454.5	5,855.2	2,403.6	1,152.8	TOTAL		
มี	778.2	483.5	21.8	1.1	53.9	0.6	63.6	65.9	30.0	12.9	Available		
ไม่มี	35,041.9	11,905.6	384.9	62.6	5,746.9	92.2	2,390.9	5,789.3	2,373.6	1,139.9	Not available		
มีงานประจำแต่ไม่ได้ทำงาน	668.7	477.6	11.5	1.2	52.8	0.1	41.8	35.5	13.5	8.7	With job not work		
มี	116.9	91.5	2.9	-	9.5	-	6.0	3.1	1.7	1.4	Available		
ไม่มี	551.8	386.1	8.5	1.2	43.3	0.1	35.8	32.4	11.8	7.3	Not available		
1-9 ชั่วโมง	322.6	231.8	10.8	-	25.6	1.6	8.7	18.7	10.1	3.3	1-9 hours		
มี	39.9	26.0	2.9	-	1.2	-	1.4	2.8	1.3	0.5	Available		
ไม่มี	282.7	205.8	8.0	-	24.3	1.6	7.3	15.9	8.8	2.7	Not available		
10-19 ชั่วโมง	1,302.7	829.2	21.3	0.4	122.5	0.3	54.2	100.4	61.8	16.7	10-19 hours		
มี	164.9	127.4	3.2	-	4.3	-	11.3	3.7	4.1	2.6	Available		
ไม่มี	1,137.8	701.8	18.1	0.4	118.2	0.3	42.9	96.7	57.7	14.1	Not available		
20-29 ชั่วโมง	3,284.5	2,030.0	64.6	7.8	320.7	6.8	147.4	222.5	126.0	57.6	20-29 hours		
มี	180.8	114.8	5.6	-	8.6	-	22.0	16.5	5.7	3.6	Available		
ไม่มี	3,103.7	1,915.2	59.0	7.8	312.1	6.8	125.4	206.0	120.3	54.1	Not available		
30-34 ชั่วโมง	1,866.4	942.5	36.5	1.6	290.7	4.3	137.2	206.6	87.4	41.3	30-34 hours		
มี	72.3	39.3	1.5	1.1	6.0	-	11.7	7.0	2.6	1.0	Available		
ไม่มี	1,794.1	903.2	35.0	0.5	284.7	4.3	125.5	199.6	84.8	40.3	Not available		
35-39 ชั่วโมง	3,581.3	1,293.7	44.2	4.0	220.1	35.4	82.4	256.2	157.2	74.3	35-39 hours		
มี	52.9	21.8	4.6	-	8.4	0.3	2.1	4.7	3.3	1.5	Available		
ไม่มี	3,528.4	1,271.9	39.6	4.0	211.7	35.1	80.3	251.5	153.9	72.8	Not available		
40-49 ชั่วโมง	13,060.6	3,296.2	114.0	25.4	2,971.1	37.5	1,021.7	2,182.8	805.6	450.5	40-49 hours		
มี	102.8	44.1	1.0	-	13.0	0.2	7.8	16.6	5.3	1.4	Available		
ไม่มี	12,957.8	3,252.1	113.0	25.4	2,958.0	37.3	1,013.8	2,166.2	800.3	449.1	Not available		
50 ชั่วโมงขึ้นไป	11,733.3	3,288.1	104.0	23.4	1,797.4	6.8	961.1	2,832.5	1,142.1	500.3	50 hours and over		
มี	47.7	18.6	0.1	-	2.8	0.2	1.2	11.6	6.0	0.8	Available		
ไม่มี	11,685.6	3,269.5	103.8	23.4	1,794.6	6.6	959.9	2,820.9	1,136.1	499.5	Not available		

ตารางที่ 9 จำนวนผู้มีงานทำ จำแนกตามอุตสาหกรรม จำนวนชั่วโมงทำงานต่อสัปดาห์ การมีเวลาเหลือพอและต้องการทำงานเพิ่มขึ้น และเพศ ทวีราชอาณาจักร (ต่อ)

TABLE 9 EMPLOYED PERSONS BY INDUSTRY, HOURS WORKED PER WEEK, AVAILABILITY FOR ADDITIONAL WORK AND SEX, WHOLE KINGDOM (Contd.)

ไตรมาสที่ 1/2551 : Quarter 1/2008

หน่วยเป็นพัน : In Thousands

จำนวนชั่วโมงทำงาน เพศ และ การมีเวลาเหลือพอ และต้องการทำงานเพิ่มขึ้น	อุตสาหกรรม (ต่อ) Industry (Contd.)										HOURS WORKED, SEX AND AVAILABILITY FOR ADDITIONAL WORK
	สื่อกลาง ทางการเงิน Financial intermediation	อสังหาริมทรัพย์ และการให้เช่า Real estate & Renting	บริการราชการ และป้องกันประเทศ Public adminis- tration & Defence	การศึกษา Education	ด้านสุขภาพและ สังคมสงเคราะห์ Health & Social work	บริการ ชุมชน สังคม & Social	ลูกจ้างในครัว- เรือนส่วนบุคคล Private households with employed persons	องค์กร ระหว่างประเทศ Extra-territorial organizations	ไม่ทราบ	Unknown	
ยอดรวม	347.8	734.7	1,272.1	1,066.7	641.9	839.7	247.2	1.3	49.7	49.7	Available
มี	1.9	3.8	7.7	4.7	3.7	18.0	5.3	-	-	-	Available
ไม่มี	345.9	731.0	1,264.4	1,062.1	638.2	821.8	241.9	1.3	49.7	49.7	Not available
มีงานประจำแต่ไม่ได้ทำงาน	0.2	3.4	5.0	0.4	5.9	10.6	0.6	-	0.0	0.0	With job not work
มี	-	0.1	-	-	-	0.7	-	-	-	-	Available
ไม่มี	0.2	3.3	5.0	0.4	5.9	9.9	0.6	-	0.0	0.0	Not available
1-9 ชั่วโมง	0.7	2.7	0.6	1.2	1.6	4.5	0.7	-	-	-	1-9 hours
มี	0.1	0.8	0.6	-	0.1	2.1	-	-	-	-	Available
ไม่มี	0.6	1.9	-	1.2	1.5	2.4	0.7	-	-	-	Not available
10-19 ชั่วโมง	4.8	16.8	20.8	15.8	9.2	23.2	5.4	0.1	-	-	10-19 hours
มี	0.1	0.1	0.1	1.2	0.7	4.0	2.1	-	-	-	Available
ไม่มี	4.7	16.7	20.7	14.5	8.4	19.2	3.3	0.1	-	-	Not available
20-29 ชั่วโมง	14.7	19.8	73.8	111.7	26.9	45.3	6.6	0.0	2.3	2.3	20-29 hours
มี	0.1	0.0	0.3	1.1	0.2	2.0	0.4	-	-	-	Available
ไม่มี	14.6	19.8	73.5	110.6	26.7	43.4	6.3	0.0	2.3	2.3	Not available
30-34 ชั่วโมง	3.4	23.6	17.8	24.8	8.9	35.0	4.8	-	0.2	0.2	30-34 hours
มี	-	0.1	0.3	-	0.0	1.7	0.0	-	-	-	Available
ไม่มี	3.4	23.5	17.6	24.8	8.9	33.3	4.8	-	0.2	0.2	Not available
35-39 ชั่วโมง	37.4	46.2	613.0	465.0	170.9	73.8	6.5	0.4	0.8	0.8	35-39 hours
มี	0.2	-	2.7	0.6	0.1	2.4	0.2	-	-	-	Available
ไม่มี	37.2	46.2	610.3	464.3	170.8	71.3	6.3	0.4	0.8	0.8	Not available
40-49 ชั่วโมง	258.2	400.4	408.1	371.8	293.4	311.3	70.8	0.7	41.1	41.1	40-49 hours
มี	0.8	2.4	2.5	1.5	1.3	2.8	2.1	-	-	-	Available
ไม่มี	257.4	398.0	405.6	370.4	292.1	308.5	68.7	0.7	41.1	41.1	Not available
50 ชั่วโมงขึ้นไป	28.5	221.9	132.9	76.2	125.2	336.1	151.7	-	5.4	5.4	50 hours and over
มี	0.6	0.3	1.2	0.2	1.4	2.4	0.5	-	-	-	Available
ไม่มี	27.9	221.6	131.8	76.0	123.8	333.8	151.2	-	5.4	5.4	Not available

ตารางที่ 9 จำนวนผู้มีงานทำ จำนวนคนอุตสาหกรรม จำนวนชั่วโมงที่งานต่อสัปดาห์ การมีงานหรือจะต้องทำงานเพิ่มขึ้น และเพศ ทั้งราชอาณาจักร  
 TABLE 9 EMPLOYED PERSONS BY INDUSTRY, HOURS WORKED PER WEEK, AVAILABILITY FOR ADDITIONAL WORK AND SEX, WHOLE KINGDOM

จำนวนชั่วโมงทำงาน เพศ และ การมีงานหรือ จะต้องทำงานเพิ่มขึ้น	อุตสาหกรรม Industry										รวม Total	HOURS WORKED, SEX AND AVAILABILITY FOR ADDITIONAL WORK
	เกษตรกรรม Agriculture	การประมง Fishing	เหมืองแร่ และหิน Mining & Quarrying	การผลิต Manufacturing	อุตสาหกรรม ไฟฟ้า ก๊าซ และไอน้ำ Electricity, Gas & Water supply	การก่อสร้าง Construction	การขายส่ง และปลีก Wholesale & Retail trade	โรงแรม และภัตตาคาร & Restaurants & Hotels	การขนส่ง Transport	การมีงาน หรือจะต้อง ทำงานเพิ่มขึ้น & Communi- cation		
<b>ชาย</b>	<b>19,591.0</b>	<b>7,084.6</b>	<b>321.7</b>	<b>49.8</b>	<b>2,669.7</b>	<b>72.9</b>	<b>2,078.0</b>	<b>3,096.1</b>	<b>814.8</b>	<b>979.2</b>	<b>TOTAL (MALE)</b>	
มี	485.2	308.9	15.3	1.1	25.4	0.6	54.9	36.0	6.1	11.5	Available	Available
ไม่มี	19,105.8	6,775.7	306.4	48.7	2,644.4	72.3	2,023.1	3,060.1	808.8	967.7	Not available	Not available
มีงานประจำแต่ไม่ได้ทำงาน	434.9	318.7	10.5	1.0	26.7	0.1	36.7	19.0	2.1	8.5	With job not work	With job not work
มี	84.0	65.7	2.5	-	7.5	-	4.9	1.2	0.0	1.3	Available	Available
ไม่มี	351.0	253.0	8.1	1.0	19.2	0.1	31.8	17.7	2.0	7.1	Not available	Not available
1-9 ชั่วโมง	160.2	114.7	4.3	-	12.8	1.6	6.3	9.1	2.8	2.9	1-9 hours	1-9 hours
มี	21.0	12.5	1.2	-	0.4	-	1.4	1.4	0.5	0.5	Available	Available
ไม่มี	139.3	102.2	3.1	-	12.3	1.6	4.9	7.6	2.3	2.4	Not available	Not available
10-19 ชั่วโมง	676.5	426.4	17.0	0.1	46.4	0.2	49.3	53.8	20.5	13.5	10-19 hours	10-19 hours
มี	101.0	75.2	3.0	-	2.6	-	11.3	2.7	0.5	2.3	Available	Available
ไม่มี	575.5	351.2	14.0	0.1	43.8	0.2	38.1	51.1	20.0	11.2	Not available	Not available
20-29 ชั่วโมง	1,698.2	1,053.2	44.2	5.5	124.4	5.6	126.2	111.7	35.8	52.9	20-29 hours	20-29 hours
มี	104.0	68.8	2.2	-	1.5	-	19.6	5.3	1.0	3.5	Available	Available
ไม่มี	1,594.2	984.4	41.9	5.5	123.0	5.6	106.5	106.4	34.8	49.4	Not available	Not available
30-34 ชั่วโมง	1,030.1	504.1	30.5	1.4	135.4	2.0	113.0	122.6	27.0	34.1	30-34 hours	30-34 hours
มี	46.3	25.0	1.1	1.1	5.1	-	7.5	3.3	0.3	1.0	Available	Available
ไม่มี	983.8	479.1	29.4	0.3	130.3	2.0	105.6	119.3	26.7	33.1	Not available	Not available
35-39 ชั่วโมง	1,865.3	722.4	33.9	3.5	87.5	27.7	64.6	122.4	44.7	60.5	35-39 hours	35-39 hours
มี	34.8	18.4	4.3	-	2.1	0.3	1.6	2.9	0.3	1.5	Available	Available
ไม่มี	1,830.5	704.0	29.6	3.5	85.4	27.4	63.0	119.5	44.4	59.0	Not available	Not available
40-49 ชั่วโมง	7,044.9	1,877.5	93.3	20.9	1,358.6	29.0	851.2	1,229.9	271.5	353.3	40-49 hours	40-49 hours
มี	64.8	30.9	1.0	-	5.1	0.2	7.4	10.8	1.8	0.6	Available	Available
ไม่มี	6,980.1	1,846.5	92.3	20.9	1,353.5	28.8	843.8	1,219.1	269.7	352.7	Not available	Not available
50 ชั่วโมงขึ้นไป	6,680.8	2,067.6	88.1	17.4	878.0	6.8	830.7	1,427.7	410.5	453.5	50 hours and over	50 hours and over
มี	29.4	12.4	0.1	-	1.0	0.2	1.2	8.3	1.8	0.6	Available	Available
ไม่มี	6,651.4	2,055.3	88.0	17.4	877.0	6.6	829.4	1,419.4	408.7	452.8	Not available	Not available
<b>หญิง</b>	<b>16,229.1</b>	<b>5,304.5</b>	<b>85.0</b>	<b>13.9</b>	<b>3,131.0</b>	<b>19.9</b>	<b>376.5</b>	<b>2,759.1</b>	<b>1,588.7</b>	<b>173.5</b>	<b>TOTAL (FEMALE)</b>	
มี	293.0	174.6	6.5	-	28.5	0.0	8.7	29.9	23.9	1.4	Available	Available
ไม่มี	15,936.0	5,129.9	78.5	13.9	3,102.5	19.9	367.8	2,729.2	1,564.8	172.1	Not available	Not available
มีงานประจำแต่ไม่ได้ทำงาน	233.8	159.0	0.9	0.1	26.1	-	5.1	16.6	11.4	0.2	With job not work	With job not work
มี	33.0	25.8	0.4	-	2.0	-	1.1	1.9	1.7	0.1	Available	Available
ไม่มี	200.8	133.2	0.5	0.1	24.1	-	4.0	14.7	9.8	0.2	Not available	Not available
1-9 ชั่วโมง	162.4	117.1	6.5	-	12.8	-	2.4	9.6	7.4	0.4	1-9 hours	1-9 hours
มี	18.9	13.5	1.7	-	0.8	-	-	1.4	0.9	-	Available	Available
ไม่มี	143.5	103.6	4.8	-	12.0	-	2.4	8.3	6.5	0.4	Not available	Not available
10-19 ชั่วโมง	626.2	402.8	4.3	0.3	76.1	0.1	4.9	46.6	41.3	3.2	10-19 hours	10-19 hours
มี	63.9	52.1	0.3	-	1.7	-	0.0	1.0	3.6	0.3	Available	Available
ไม่มี	562.3	350.6	4.1	0.3	74.4	0.1	4.8	45.6	37.7	2.9	Not available	Not available
20-29 ชั่วโมง	1,586.3	976.8	20.4	2.3	196.2	1.2	21.3	110.8	90.2	4.7	20-29 hours	20-29 hours
มี	76.8	46.0	3.3	-	7.1	-	2.4	11.1	4.7	0.1	Available	Available
ไม่มี	1,509.5	930.8	17.1	2.3	189.1	1.2	18.9	99.6	85.4	4.6	Not available	Not available
30-34 ชั่วโมง	836.3	438.3	6.0	0.1	155.3	2.3	24.2	83.9	60.4	7.2	30-34 hours	30-34 hours
มี	26.0	14.3	0.5	-	0.9	-	4.2	3.6	2.3	-	Available	Available
ไม่มี	810.3	424.0	5.5	0.1	154.4	2.3	20.0	80.3	58.1	7.2	Not available	Not available
35-39 ชั่วโมง	1,716.0	571.3	10.3	0.5	132.6	7.8	17.8	133.8	112.5	13.9	35-39 hours	35-39 hours
มี	18.1	3.4	0.3	-	6.3	0.0	0.5	1.8	3.0	-	Available	Available
ไม่มี	1,697.9	567.9	10.0	0.5	126.3	7.7	17.3	132.0	109.5	13.9	Not available	Not available
40-49 ชั่วโมง	6,015.7	1,418.8	20.7	4.4	1,612.5	8.5	170.5	953.0	534.1	97.2	40-49 hours	40-49 hours
มี	38.0	13.2	-	-	7.9	-	0.5	5.8	3.5	0.8	Available	Available
ไม่มี	5,977.7	1,405.6	20.7	4.4	1,604.6	8.5	170.0	947.2	530.5	96.4	Not available	Not available
50 ชั่วโมงขึ้นไป	5,052.5	1,220.5	15.8	6.0	919.4	-	130.5	1,404.8	731.6	46.8	50 hours and over	50 hours and over
มี	18.3	6.2	-	-	1.8	-	0.0	3.3	4.2	0.2	Available	Available
ไม่มี	5,034.2	1,214.2	15.8	6.0	917.7	-	130.5	1,401.5	727.4	46.6	Not available	Not available

หน่วยเป็นพัน - In Thousands

ตารางที่ 9 จำนวนผู้จ้างทำ งาน อุตสาหกรรม จำนวนชั่วโมงทำงานต่อสัปดาห์ การมีเวลาพักผ่อนและอัตราการจ้างงานเพิ่มขึ้น และเพศ ทั้งราชอาณาจักร (ต่อ)  
 TABLE 9 EMPLOYED PERSONS BY INDUSTRY, HOURS WORKED PER WEEK, AVAILABILITY FOR ADDITIONAL WORK AND SEX, WHOLE KINGDOM(Contd.)

หน่วยเป็นพัน : in Thousands

จำนวนชั่วโมงทำงาน เพศ และ การมีเวลาพักผ่อน และอัตราการจ้างงานเพิ่มขึ้น	อัตรากำไร Financial Intermediation	อสังหาริมทรัพย์ และเช่า Real estate & Renting	บริการราชการ และหน่วยงานรัฐ Public adminis- tration & Defen- se	อุตสาหกรรม (ต่อ) Industry (Contd.)		บริการ ชุมชนอื่น Other community & Social with employed persons	ธุรกิจครัว- เรือนส่วนบุคคล Private households	องค์กร ระหว่างประเทศ Extra-territorial organizations	ไม่ทราบ Unknown	HOURS WORKED, SEX AND AVAILABILITY FOR ADDITIONAL WORK
				การศึกษา Education	สุขภาพและ สังคมศาสตร์ Health & Social work					
<b>ชาย</b>	<b>158.2</b>	<b>415.8</b>	<b>850.5</b>	<b>433.6</b>	<b>141.2</b>	<b>362.0</b>	<b>35.6</b>	<b>0.9</b>	<b>26.4</b>	<b>TOTAL (MALE)</b>
มี	1.3	2.7	5.7	2.5	0.6	12.3	0.5	-	-	Available
ไม่มี	156.9	413.1	844.8	431.1	140.6	349.8	35.2	0.9	26.4	Not available
มีงานประจำแต่ไม่ได้ทำงาน	0.2	2.6	0.8	0.2	2.3	5.6	-	-	0.0	With job not work
มี	-	0.1	-	-	-	0.7	-	-	-	Available
ไม่มี	0.2	2.6	0.8	0.2	2.3	5.0	-	-	0.0	Not available
1-9 ชั่วโมง	0.5	1.5	0.2	0.5	0.4	2.7	0.1	-	-	1-9 hours
มี	0.1	0.8	0.2	-	-	2.0	-	-	-	Available
ไม่มี	0.3	0.7	-	0.5	0.4	0.7	0.1	-	-	Not available
10-19 ชั่วโมง	2.3	11.6	14.6	6.5	1.1	12.2	1.0	-	-	10-19 hours
มี	-	0.1	-	0.8	0.1	2.2	0.3	-	-	Available
ไม่มี	2.3	11.5	14.6	5.7	1.1	10.0	0.7	-	-	Not available
20-29 ชั่วโมง	8.8	10.7	47.4	42.0	5.1	22.9	0.6	-	1.1	20-29 hours
มี	0.1	0.0	0.1	0.1	-	1.7	-	-	-	Available
ไม่มี	8.7	10.7	47.3	41.9	5.1	21.2	0.6	-	1.1	Not available
30-34 ชั่วโมง	0.7	16.5	13.5	9.9	1.0	16.1	2.0	-	0.2	30-34 hours
มี	-	0.1	0.2	-	-	1.6	-	-	-	Available
ไม่มี	0.7	16.4	13.3	9.9	1.0	14.5	2.0	-	0.2	Not available
35-39 ชั่วโมง	20.0	24.9	377.4	197.6	37.6	38.7	1.7	0.3	-	35-39 hours
มี	19.8	24.9	375.8	197.4	37.6	37.2	1.7	0.3	-	Not available
ไม่มี	111.9	199.9	275.7	138.6	68.4	133.3	8.9	0.6	22.6	40-49 hours
มี	0.4	1.5	2.4	1.2	1.3	1.3	0.1	-	-	Available
ไม่มี	111.6	198.4	273.3	137.4	68.3	132.0	8.8	0.6	22.6	Not available
50 ชั่วโมงขึ้นไป	14.0	148.0	120.9	38.3	25.3	130.4	21.3	-	2.5	50 hours and over
มี	0.6	0.1	1.2	0.2	0.4	1.3	-	-	-	Available
ไม่มี	13.3	147.9	119.8	38.1	24.9	129.1	21.3	-	2.5	Not available
<b>หญิง</b>	<b>189.6</b>	<b>318.9</b>	<b>421.6</b>	<b>633.2</b>	<b>500.8</b>	<b>477.7</b>	<b>211.6</b>	<b>0.4</b>	<b>23.2</b>	<b>TOTAL (FEMALE)</b>
มี	0.6	1.1	2.0	2.2	3.2	5.7	4.8	-	-	Available
ไม่มี	189.0	317.8	419.6	631.0	497.6	472.0	206.7	0.4	23.2	Not available
มีงานประจำแต่ไม่ได้ทำงาน	-	0.8	4.2	0.2	3.7	4.9	0.6	-	-	With job not work
มี	-	-	-	-	-	0.0	-	-	-	Available
ไม่มี	-	0.8	4.2	0.2	3.7	4.9	0.6	-	-	Not available
1-9 ชั่วโมง	0.3	1.2	0.5	0.7	1.2	1.8	0.6	-	-	1-9 hours
มี	-	-	0.5	-	0.1	0.1	-	-	-	Available
ไม่มี	0.3	1.2	0.5	0.7	1.1	1.8	0.6	-	-	Not available
10-19 ชั่วโมง	2.5	5.2	6.2	9.3	8.0	11.0	4.4	0.1	-	10-19 hours
มี	0.1	-	0.1	0.5	0.7	1.8	1.8	-	-	Available
ไม่มี	2.4	5.2	6.1	8.8	7.4	9.2	2.7	0.1	-	Not available
20-29 ชั่วโมง	5.9	9.0	26.4	69.7	21.8	22.4	6.1	0.0	1.1	20-29 hours
มี	-	-	0.2	1.0	0.2	0.3	0.4	-	-	Available
ไม่มี	5.9	9.0	26.2	68.6	21.6	22.1	5.7	0.0	1.1	Not available
30-34 ชั่วโมง	2.7	7.1	4.3	14.9	7.9	18.8	2.8	-	-	30-34 hours
มี	-	-	0.1	-	0.0	0.1	0.0	-	-	Available
ไม่มี	2.7	7.1	4.2	14.9	7.8	18.8	2.8	-	-	Not available
35-39 ชั่วโมง	17.4	21.2	235.6	267.4	133.3	35.0	4.8	0.1	0.8	35-39 hours
มี	0.0	-	1.1	0.5	0.1	0.9	0.1	-	-	Available
ไม่มี	17.4	21.2	234.5	266.9	133.2	34.1	4.7	0.1	0.8	Not available
40-49 ชั่วโมง	146.3	200.5	132.5	233.2	225.0	178.0	61.9	0.2	18.5	40-49 hours
มี	0.5	0.9	0.1	0.2	1.2	1.5	2.1	-	-	Available
ไม่มี	145.9	199.6	132.4	233.0	223.9	176.5	59.9	0.2	18.5	Not available
50 ชั่วโมงขึ้นไป	14.5	73.9	12.0	37.9	99.9	205.7	130.4	-	2.9	50 hours and over
มี	-	0.2	-	-	1.0	1.1	0.5	-	-	Available
ไม่มี	14.5	73.7	12.0	37.9	98.9	204.7	129.9	-	2.9	Not available

ตารางที่ 10 จำนวนผู้มีงานทำ อันแนกตามสถานภาพการทำงาน จำนวนชั่วโมงทำงานต่อสัปดาห์ การมีเวลาเหลือพอและต้องการทำงานเพิ่มขึ้น และเพศ ทัวราชอาณาจักร  
 TABLE 10 EMPLOYED PERSONS BY WORK STATUS, HOURS WORKED PER WEEK, AVAILABILITY FOR ADDITIONAL WORK AND SEX, WHOLE KINGDOM

ไตรมาสที่ 1/2551 : Quarter 1/2008

หน่วยเป็นพัน : In Thousands

จำนวนชั่วโมงทำงาน เพศ และ การมีเวลาเหลือพอ และต้องการทำงานเพิ่มขึ้น	รวม	สถานภาพการทำงาน Work Status						การรวมกลุ่ม Members of Producers' Cooperatives	HOURS WORKED, SEX AND ADDITIONAL WORK
		นายจ้าง Employer	ถูกจ้างรัฐบาล Government Employee	ถูกจ้างเอกชน Private Employee	ทำงานส่วนตัว Own Account Worker	ช่วยธุรกิจ ครอบครัว Unpaid Family Worker	การรวมกลุ่ม Members of Producers' Cooperatives		
ยอดรวม	35,820.1	1,037.1	3,205.4	13,896.9	11,196.7	6,413.9	70.1	TOTAL	
มี	778.2	5.4	16.4	299.6	311.6	144.3	0.9	Available	
ไม่มี	35,041.9	1,031.8	3,189.1	13,597.3	10,885.0	6,269.5	69.2	Not available	
มีงานประจำแต่ไม่ได้ทำงาน	668.7	26.2	9.9	144.1	451.4	37.1	0.0	With job not work	
มี	116.9	1.0	-	22.9	83.8	9.4	-	Available	
ไม่มี	551.8	25.2	9.9	121.3	367.6	27.7	0.0	Not available	
1-9 ชั่วโมง	322.6	13.8	5.0	70.1	100.8	131.7	1.3	1-9 hours	
มี	39.9	0.1	0.7	9.3	18.4	11.2	0.2	Available	
ไม่มี	282.7	13.8	4.3	60.7	82.3	120.5	1.1	Not available	
10-19 ชั่วโมง	1,302.7	38.0	38.8	351.8	462.4	410.9	0.9	10-19 hours	
มี	164.9	0.7	1.2	63.5	59.2	40.2	0.1	Available	
ไม่มี	1,137.8	37.3	37.6	288.3	403.2	370.6	0.8	Not available	
20-29 ชั่วโมง	3,284.5	58.9	233.4	776.8	1,335.6	876.5	3.2	20-29 hours	
มี	180.8	1.4	2.0	77.0	62.3	38.1	-	Available	
ไม่มี	3,103.7	57.5	231.5	699.8	1,273.3	838.5	3.2	Not available	
30-34 ชั่วโมง	1,866.4	40.8	53.2	678.3	647.7	443.9	2.5	30-34 hours	
มี	72.3	0.4	0.3	43.0	21.0	7.7	-	Available	
ไม่มี	1,794.1	40.4	52.9	635.3	626.8	436.2	2.5	Not available	
35-39 ชั่วโมง	3,581.3	46.1	1,402.0	465.4	1,049.1	617.3	1.6	35-39 hours	
มี	52.9	-	4.1	16.5	19.3	12.8	0.1	Available	
ไม่มี	3,528.4	46.1	1,397.9	448.8	1,029.7	604.5	1.4	Not available	
40-49 ชั่วโมง	13,060.6	353.2	1,142.8	6,804.7	2,930.1	1,807.5	22.3	40-49 hours	
มี	102.8	0.3	6.2	53.3	26.0	17.0	0.0	Available	
ไม่มี	12,957.8	352.8	1,136.6	6,751.4	2,904.1	1,790.6	22.3	Not available	
50 ชั่วโมงขึ้นไป	11,733.3	460.2	320.4	4,605.8	4,219.7	2,089.0	38.4	50 hours and over	
มี	47.7	1.5	1.9	14.1	21.7	8.1	0.5	Available	
ไม่มี	11,685.6	458.7	318.4	4,591.7	4,198.0	2,080.9	37.9	Not available	

ตารางที่ 10 จำนวนผู้จ้างทำ งาน สถานะตามสภาพการทำงาน จำนวนชั่วโมงทำงานต่อสัปดาห์ การมีงานเหลือพอและต้องการทำงานเพิ่มขึ้น และเพศ ที่ราชอาณาจักร

TABLE 10 EMPLOYED PERSONS BY WORK STATUS, HOURS WORKED PER WEEK, AVAILABILITY FOR ADDITIONAL WORK AND SEX, WHOLE KINGDOM

จำนวนชั่วโมงทำงาน เพศ และ การมีงานเหลือพอ และต้องการทำงานเพิ่มขึ้น	สถานภาพการทำงาน Work Status							รวม	HOURS WORKED, SEX AND AVAILABILITY FOR ADDITIONAL WORK
	นายจ้าง Employer	ลูกจ้างรัฐสภา Government Employee	ลูกจ้างเอกชน Private Employee	ทำงานส่วนตัว Own Account Worker	ครอบครัว Unpaid Family Worker	การรวมกลุ่ม Members of Producers' or Cooperatives	TOTAL (MALE)		
<b>ชาย</b>	<b>19,591.0</b>	<b>1,764.4</b>	<b>7,805.2</b>	<b>6,935.6</b>	<b>2,266.2</b>	<b>39.5</b>	<b>39.5</b>	<b>2,266.2</b>	<b>39.5</b>
มี	485.2	10.8	183.0	215.0	72.5	0.5	0.5	72.5	Available
ไม่มี	19,105.8	1,753.6	7,622.2	6,720.6	2,193.7	39.0	39.0	2,193.7	Not available
มีงานประจำแต่ไม่ทำงาน	434.9	2.4	90.8	310.1	13.1	-	-	13.1	With job not work
มี	84.0	-	16.0	64.9	2.5	-	-	2.5	Available
ไม่มี	351.0	2.4	74.8	245.2	10.7	-	-	10.7	Not available
1-9 ชั่วโมง	160.2	3.8	38.6	55.6	52.9	0.1	0.1	52.9	1-9 hours
มี	21.0	0.3	6.8	10.5	3.3	-	-	3.3	Available
ไม่มี	139.3	3.5	31.8	45.1	49.6	0.1	0.1	49.6	Not available
10-19 ชั่วโมง	676.5	22.8	181.6	275.0	168.5	0.2	0.2	168.5	10-19 hours
มี	101.0	0.9	41.0	42.0	16.5	-	-	16.5	Available
ไม่มี	575.5	21.9	140.6	233.0	152.1	0.2	0.2	152.1	Not available
20-29 ชั่วโมง	1,698.2	118.1	415.9	809.1	310.4	0.2	0.2	310.4	20-29 hours
มี	104.0	0.6	47.1	33.4	22.2	-	-	22.2	Available
ไม่มี	1,594.2	117.5	368.9	775.8	288.2	0.2	0.2	288.2	Not available
30-34 ชั่วโมง	1,030.1	31.6	390.9	418.4	156.0	1.2	1.2	156.0	30-34 hours
มี	46.3	0.2	26.3	15.7	3.7	-	-	3.7	Available
ไม่มี	983.8	31.4	364.5	402.8	152.3	1.2	1.2	152.3	Not available
35-39 ชั่วโมง	1,865.3	32.1	242.3	652.6	205.8	-	-	205.8	35-39 hours
มี	34.8	2.0	9.3	13.1	10.5	-	-	10.5	Available
ไม่มี	1,830.5	30.1	233.0	639.5	195.3	-	-	195.3	Not available
40-49 ชั่วโมง	7,044.9	276.0	3,713.4	1,794.1	625.2	8.2	8.2	625.2	40-49 hours
มี	64.8	5.0	29.4	19.4	10.7	-	-	10.7	Available
ไม่มี	6,980.1	271.0	3,684.1	1,774.8	614.5	8.2	8.2	614.5	Not available
50 ชั่วโมงขึ้นไป	6,680.8	225.2	2,731.7	2,620.6	734.2	29.7	29.7	734.2	50 hours and over
มี	29.4	1.8	7.2	16.1	3.2	0.5	0.5	3.2	Available
ไม่มี	6,651.4	223.4	2,724.5	2,604.5	731.0	29.3	29.3	731.0	Not available
<b>หญิง</b>	<b>16,229.1</b>	<b>1,441.1</b>	<b>6,091.7</b>	<b>4,261.1</b>	<b>4,147.7</b>	<b>30.6</b>	<b>30.6</b>	<b>4,147.7</b>	<b>30.6</b>
มี	293.0	5.6	116.6	96.6	71.9	0.4	0.4	71.9	Available
ไม่มี	15,936.0	1,435.5	5,975.1	4,164.5	4,075.9	30.2	30.2	4,075.9	Not available
มีงานประจำแต่ไม่ทำงาน	233.8	7.5	53.3	141.2	24.0	0.0	0.0	24.0	With job not work
มี	33.0	-	6.9	18.8	6.9	-	-	6.9	Available
ไม่มี	200.8	7.5	46.4	122.4	17.1	0.0	0.0	17.1	Not available
1-9 ชั่วโมง	162.4	1.3	31.5	45.2	78.8	1.2	1.2	78.8	1-9 hours
มี	18.9	0.5	7.9	5.2	7.9	-	-	7.9	Available
ไม่มี	143.5	0.8	29.0	37.3	70.9	1.0	1.0	70.9	Not available
10-19 ชั่วโมง	626.2	16.0	170.2	187.4	242.3	0.7	0.7	242.3	10-19 hours
มี	63.9	0.3	22.5	17.2	23.8	0.1	0.1	23.8	Available
ไม่มี	562.3	15.7	147.7	170.2	218.6	0.6	0.6	218.6	Not available
20-29 ชั่วโมง	1,586.3	115.3	360.9	526.5	566.1	3.0	3.0	566.1	20-29 hours
มี	76.8	1.4	30.0	28.9	15.8	-	-	15.8	Available
ไม่มี	1,509.5	114.0	330.9	497.5	550.3	3.0	3.0	550.3	Not available
30-34 ชั่วโมง	836.3	21.6	287.4	229.3	287.9	1.4	1.4	287.9	30-34 hours
มี	26.0	0.1	16.7	5.3	4.0	-	-	4.0	Available
ไม่มี	810.3	21.5	270.8	224.0	283.9	1.4	1.4	283.9	Not available
35-39 ชั่วโมง	1,716.0	669.4	223.1	396.5	411.5	1.6	1.6	411.5	35-39 hours
มี	18.1	2.1	7.3	6.3	2.4	0.1	0.1	2.4	Available
ไม่มี	1,697.9	667.4	215.8	390.2	409.2	1.4	1.4	409.2	Not available
40-49 ชั่วโมง	6,015.7	514.8	3,091.2	1,136.0	1,182.4	14.2	14.2	1,182.4	40-49 hours
มี	38.0	1.1	23.9	6.7	6.3	0.0	0.0	6.3	Available
ไม่มี	5,977.7	513.6	3,067.3	1,129.3	1,176.1	14.2	14.2	1,176.1	Not available
50 ชั่วโมงขึ้นไป	5,052.5	95.2	1,874.1	1,599.1	1,354.8	8.6	8.6	1,354.8	50 hours and over
มี	18.3	0.2	6.9	5.6	4.8	-	-	4.8	Available
ไม่มี	5,034.2	95.0	1,867.2	1,593.5	1,349.9	8.6	8.6	1,349.9	Not available

ตารางที่ 11 จำนวนผู้มีงานทำ จำนวนตามกลุ่มอายุ จำนวนชั่วโมงทำงานต่อสัปดาห์ การมีเวลาเหลือพอและต้องการทำงานเพิ่มขึ้น และเพศ ทั้งราชอาณาจักร

TABLE 11 EMPLOYED PERSONS BY AGE GROUP, HOURS WORKED PER WEEK, AVAILABILITY FOR ADDITIONAL WORK AND SEX, WHOLE KINGDOM

ไตรมาสที่ 1/2551 : Quarter 1/2008

หน่วยเป็นพัน : In Thousands

จำนวนชั่วโมงทำงาน เพศ และ	รวม	กลุ่มอายุ Age Group							HOURS WORKED, SEX AND	
		15-19	20-24	25-29	30-34	35-39	40-49	50-59	>= 60	AVAILABILITY FOR ADDITIONAL WORK
<b>การมีเวลาเหลือพอ</b>	<b>Total</b>	<b>1,194.5</b>	<b>3,371.2</b>	<b>4,456.1</b>	<b>4,732.3</b>	<b>4,853.7</b>	<b>8,928.3</b>	<b>5,691.7</b>	<b>2,592.4</b>	<b>TOTAL</b>
และต้องการทำงานเพิ่มขึ้น										
ยอดรวม	35,820.1									Available
มี	778.2	29.3	86.7	120.6	112.4	102.6	172.6	118.8	35.2	Not available
ไม่มี	35,041.9	1,165.1	3,284.5	4,335.5	4,619.9	4,751.1	8,755.7	5,572.9	2,557.2	With job not work
มีงานประจำแต่ไม่ได้ทำงาน	668.7	14.3	45.6	58.0	66.4	82.4	149.7	156.4	95.9	Available
มี	116.9	0.6	5.1	11.7	20.6	17.2	28.8	25.4	7.6	Not available
ไม่มี	551.8	13.7	40.5	46.3	45.9	65.2	121.0	131.0	88.3	1-9 hours
1-9 ชั่วโมง	322.6	47.7	38.1	28.2	32.1	28.6	62.7	36.0	49.4	Available
มี	39.9	2.2	4.8	2.8	8.9	3.8	9.9	6.1	1.4	Not available
ไม่มี	282.7	45.5	33.3	25.3	23.2	24.8	52.8	29.9	48.0	10-19 hours
10-19 ชั่วโมง	1,302.7	124.7	113.1	127.7	136.8	134.6	278.6	235.0	152.3	Available
มี	164.9	8.9	18.6	32.0	19.0	23.6	33.0	23.4	6.4	Not available
ไม่มี	1,137.8	115.8	94.5	95.7	117.8	111.0	245.6	211.7	145.8	20-29 hours
20-29 ชั่วโมง	3,284.5	121.5	279.1	319.5	349.1	405.4	765.7	639.1	405.2	Available
มี	180.8	6.0	26.3	25.7	19.8	26.5	38.5	27.4	10.7	Not available
ไม่มี	3,103.7	115.6	252.7	293.8	329.3	379.0	727.2	611.7	394.5	30-34 hours
30-34 ชั่วโมง	1,866.4	71.6	184.5	220.1	219.2	220.8	467.7	305.8	176.7	Available
มี	72.3	3.6	6.8	6.6	11.3	9.4	18.7	11.3	4.7	Not available
ไม่มี	1,794.1	68.0	177.7	213.5	207.9	211.5	449.0	294.6	172.0	35-39 hours
35-39 ชั่วโมง	3,581.3	71.8	261.9	414.7	402.8	436.5	969.6	723.1	300.9	Available
มี	52.9	2.0	9.6	11.1	6.1	8.1	9.2	4.9	2.1	Not available
ไม่มี	3,528.4	69.9	252.3	403.6	396.7	428.3	960.4	718.3	298.9	40-49 hours
40-49 ชั่วโมง	13,060.6	402.6	1,388.2	1,882.3	1,970.7	1,863.9	3,119.0	1,760.3	673.7	Available
มี	102.8	5.0	11.3	22.9	18.8	8.8	24.2	10.1	1.9	Not available
ไม่มี	12,957.8	397.6	1,376.9	1,859.4	1,951.9	1,855.1	3,094.9	1,750.2	671.8	50 hours and over
50 ชั่วโมงขึ้นไป	11,733.3	340.3	1,060.7	1,405.7	1,555.3	1,681.6	3,115.3	1,836.0	738.4	Available
มี	47.7	1.2	4.1	7.8	8.1	5.3	10.5	10.4	0.5	Not available
ไม่มี	11,685.6	339.1	1,056.6	1,397.9	1,547.2	1,676.3	3,104.9	1,825.7	738.0	

ตารางที่ 11 จำนวนผู้มีงานทำ จำนวนชั่วโมงทำงานต่อสัปดาห์ การมีอาสาคือและต้องการทำงานเพิ่มขึ้น และเพศ ทั้งราชอาณาจักร  
TABLE 11 EMPLOYED PERSONS BY AGE GROUP, HOURS WORKED PER WEEK, AVAILABILITY FOR ADDITIONAL WORK AND SEX, WHOLE KINGDOM

ประเภท เพศ และ การมีอาสาคือ และต้องการทำงานเพิ่มขึ้น	รวม										HOURS WORKED, SEX AND AVAILABILITY FOR ADDITIONAL WORK	
	Total	15-19	20-24	25-29	30-34	35-39	40-49	50-59	>= 60	TOTAL(MALE)	AVAILABILITY FOR ADDITIONAL WORK	
<b>ชาย</b>	<b>19,591.0</b>	<b>790.5</b>	<b>1,930.6</b>	<b>2,450.7</b>	<b>2,526.5</b>	<b>4,673.9</b>	<b>3,138.1</b>	<b>1,554.4</b>	<b>1,554.4</b>	Available		
มี	485.2	19.7	66.1	70.9	71.1	104.0	70.8	21.7	21.7	Available		
ไม่มี	19,105.8	770.9	1,864.5	2,379.7	2,455.5	4,569.9	3,067.3	1,532.6	1,532.6	Not available		
มีงานประจำแต่ไม่ได้ทำงาน	434.9	12.7	26.4	31.0	46.3	97.8	106.6	70.9	70.9	With job not work		
มี	84.0	0.5	4.5	6.8	17.8	21.6	16.9	6.5	6.5	Available		
ไม่มี	351.0	12.2	21.9	24.2	28.4	76.2	89.8	64.4	64.4	Not available		
1-9 ชั่วโมง	160.2	31.3	21.4	15.3	15.2	27.6	15.4	20.7	20.7	1-9 hours		
มี	21.0	1.8	3.5	2.5	3.9	4.7	2.6	1.3	1.3	Available		
ไม่มี	139.3	29.5	17.9	12.7	11.3	22.9	12.8	19.4	19.4	Not available		
10-19 ชั่วโมง	676.5	79.3	60.9	66.1	80.2	133.0	103.6	81.8	81.8	10-19 hours		
มี	101.0	6.8	14.4	14.7	12.6	17.1	12.9	3.9	3.9	Available		
ไม่มี	575.5	72.5	46.5	51.4	67.6	114.3	90.8	78.0	78.0	Not available		
20-29 ชั่วโมง	1,698.2	78.3	160.7	183.5	176.1	353.4	304.5	240.0	240.0	20-29 hours		
มี	104.0	4.0	17.8	15.3	9.2	21.3	14.9	4.9	4.9	Available		
ไม่มี	1,594.2	74.3	142.9	168.2	166.9	332.1	289.5	235.1	235.1	Not available		
30-34 ชั่วโมง	1,030.1	49.4	120.6	126.8	118.6	239.5	167.8	103.2	103.2	30-34 hours		
มี	46.3	2.7	5.0	4.2	8.8	11.9	6.7	2.6	2.6	Available		
ไม่มี	983.8	46.8	115.6	122.6	109.8	227.5	161.1	100.6	100.6	Not available		
35-39 ชั่วโมง	1,865.3	49.5	144.2	205.6	192.6	489.1	392.7	181.2	181.2	35-39 hours		
มี	34.8	0.8	9.2	7.9	3.7	3.5	3.2	2.1	2.1	Available		
ไม่มี	1,830.5	48.6	135.0	197.7	188.9	485.7	389.5	179.2	179.2	Not available		
40-49 ชั่วโมง	7,044.9	262.1	776.4	1,001.2	1,038.9	1,618.4	988.0	399.2	399.2	40-49 hours		
มี	64.8	2.5	8.4	16.1	9.2	15.1	6.3	0.5	0.5	Available		
ไม่มี	6,980.1	259.6	768.0	985.0	1,029.8	1,603.3	981.6	398.7	398.7	Not available		
50 ชั่วโมงขึ้นไป	6,680.8	228.0	620.1	821.3	858.6	1,715.2	1,059.6	457.4	457.4	50 hours and over		
มี	29.4	0.6	3.3	3.4	5.8	7.3	7.4	0.1	0.1	Available		
ไม่มี	6,651.4	227.4	616.8	818.0	852.8	1,707.9	1,052.2	457.3	457.3	Not available		
<b>หญิง</b>	<b>16,229.1</b>	<b>403.9</b>	<b>1,440.6</b>	<b>2,005.4</b>	<b>2,205.8</b>	<b>4,254.4</b>	<b>2,553.6</b>	<b>1,038.0</b>	<b>1,038.0</b>	<b>TOTAL(FEMALE)</b>		
มี	293.0	9.7	20.6	49.7	41.3	68.6	48.0	13.4	13.4	Available		
ไม่มี	15,936.0	394.3	1,420.0	1,955.8	2,164.4	4,185.8	2,505.6	1,024.6	1,024.6	Not available		
มีงานประจำแต่ไม่ได้ทำงาน	233.8	1.6	19.2	27.0	20.1	52.0	49.7	25.0	25.0	With job not work		
มี	33.0	0.1	0.7	4.9	2.7	7.2	8.6	1.1	1.1	Available		
ไม่มี	200.8	1.5	18.5	22.1	17.4	44.8	41.2	23.9	23.9	Not available		
1-9 ชั่วโมง	162.4	16.4	16.7	12.9	16.9	35.1	20.6	28.6	28.6	1-9 hours		
มี	18.9	0.4	1.3	0.3	5.0	5.2	3.6	0.1	0.1	Available		
ไม่มี	143.5	16.0	15.4	12.6	11.9	29.9	17.0	28.6	28.6	Not available		
10-19 ชั่วโมง	626.2	45.4	52.2	61.6	56.6	145.6	131.4	70.4	70.4	10-19 hours		
มี	63.9	2.1	4.3	17.3	6.4	14.3	10.5	2.6	2.6	Available		
ไม่มี	562.3	43.3	48.0	44.3	50.2	131.3	120.9	67.9	67.9	Not available		
20-29 ชั่วโมง	1,586.3	43.2	118.4	136.0	172.9	412.3	334.6	165.3	165.3	20-29 hours		
มี	76.8	2.0	8.5	10.4	10.6	17.2	12.4	5.9	5.9	Available		
ไม่มี	1,509.5	41.2	109.9	125.6	162.3	395.1	322.2	159.4	159.4	Not available		
30-34 ชั่วโมง	836.3	22.2	63.9	93.4	100.6	228.2	138.0	73.5	73.5	30-34 hours		
มี	26.0	0.9	1.8	2.4	2.4	6.8	4.6	2.1	2.1	Available		
ไม่มี	810.3	21.3	62.1	90.9	98.2	221.4	133.4	71.4	71.4	Not available		
35-39 ชั่วโมง	1,716.0	22.4	117.7	209.1	210.2	480.5	330.4	119.7	119.7	35-39 hours		
มี	18.1	1.1	0.4	3.2	2.3	5.7	1.7	-	-	Available		
ไม่มี	1,697.9	21.2	117.4	206.0	207.8	474.8	328.7	119.7	119.7	Not available		
40-49 ชั่วโมง	6,015.7	140.5	611.8	881.1	931.8	1,500.6	772.3	274.5	274.5	40-49 hours		
มี	38.0	2.5	2.9	6.8	9.6	9.1	3.7	1.4	1.4	Available		
ไม่มี	5,977.7	138.0	609.0	874.4	922.2	1,491.6	768.6	273.2	273.2	Not available		
50 ชั่วโมงขึ้นไป	5,052.5	112.3	440.7	584.4	696.7	1,400.1	776.5	281.0	281.0	50 hours and over		
มี	18.3	0.6	0.8	4.4	2.3	3.2	3.0	0.4	0.4	Available		
ไม่มี	5,034.2	111.7	439.8	580.0	694.4	1,396.9	773.5	280.6	280.6	Not available		

ไตรมาสที่ 1/2551 : Quarter 1/2008

หน่วยนับพัน : In Thousands



ตารางที่ 12 จำนวนผู้ว่างงาน ที่หางานทำ อันแนกตามระยะเวลาที่หางานทำ ระดับการศึกษาที่สำเร็จ และเพศ ทั้งราชอาณาจักร

TABLE 12 UNEMPLOYED PERSONS, SEEKING-JOB BY DURATION OF SEEKING-JOB, LEVEL OF EDUCATIONAL ATTAINMENT AND SEX, WHOLE KINGDOM

ไตรมาสที่ 1/2551 : Quarter 1/2008

ระดับการศึกษาที่สำเร็จ	รวม	ระยะเวลาที่หางานทำ						LEVEL OF EDUCATIONAL ATTAINMENT	
		< 1 เดือน	1 - 2.9 เดือน	3 - 5.9 เดือน	6 - 8.9 เดือน	9 - 11.9 เดือน	>=12 เดือน		
Total	Month	Months	Months	Months	Months	Months	Unknown		
ยอดรวม	107,736	47,234	37,876	10,626	2,853	947	7,976	224	TOTAL
ไม่มีการศึกษา	1,404	-	1,404	-	-	-	-	-	No education
ต่ำกว่าประถมศึกษา	10,422	5,008	5,079	335	-	-	-	-	Less than Elementary
ประถมศึกษา	20,878	8,030	8,661	3,146	964	-	77	-	Elementary
มัธยมศึกษาตอนต้น	23,783	11,211	7,727	1,620	1,222	-	2,003	-	Lower Secondary
มัธยมศึกษาตอนปลาย	17,601	9,316	3,785	1,720	150	-	2,406	224	Upper Secondary Level
สายสามัญ	13,150	7,733	2,583	1,217	150	-	1,243	224	General/Academic
สายวิชาชีพศึกษา	4,451	1,584	1,202	502	-	-	1,163	-	Vocational
สาขาวิชาการศึกษา	-	-	-	-	-	-	-	-	Teacher Training
อุดมศึกษา	33,649	13,669	11,220	3,806	517	947	3,490	-	Higher Level
สาขาวิชาการ	26,188	9,460	9,922	3,276	517	188	2,825	-	Academic
สาขาวิชาชีพ	6,501	4,209	717	282	-	760	533	-	Higher Technical Education
สาขาวิชาการศึกษา	959	-	580	247	-	-	132	-	Teacher Training
อื่นๆ <sup>1/</sup>	-	-	-	-	-	-	-	-	Others <sup>1/</sup>
ไม่ทราบ	-	-	-	-	-	-	-	-	Unknown

<sup>1/</sup> รวมอาชีพระยะสั้น <sup>1/</sup> Including Short Course Vocational

ตารางที่ 12 จำนวนผู้ว่างงาน ที่หางานทำ อันแนตามระยะเวลาที่หางานทำ ระดับการศึกษาที่สำเร็จ และเพศ ทั่วราชอาณาจักร

TABLE 12 UNEMPLOYED PERSONS, SEEKING-JOB BY DURATION OF SEEKING-JOB, LEVEL OF EDUCATIONAL ATTAINMENT AND SEX, WHOLE KINGDOM

ไตรมาสที่ 1/2551 : Quarter 1/2008

ระดับการศึกษาที่สำเร็จ	รวม	ระยะเวลาที่หางานทำ Duration of seeking job						LEVEL OF EDUCATIONAL ATTAINMENT	
		< 1 เดือน	1 - 2.9 เดือน	3 - 5.9 เดือน	6 - 8.9 เดือน	9 - 11.9 เดือน	>=12 เดือน	ไม่ทราบ	Unknown
Total	Month	Months	Months	Months	Months	Months	Months	Unknown	Unknown
<b>ชาย</b>	<b>56,664</b>	<b>25,604</b>	<b>19,678</b>	<b>5,270</b>	<b>2,235</b>	<b>280</b>	<b>3,373</b>	<b>224</b>	<b>MALE</b>
ไม่มีการศึกษา	1,269	-	1,269	-	-	-	-	-	No education
ต่ำกว่าประถมศึกษา	6,351	982	5,034	335	-	-	-	-	Less than Elementary
ประถมศึกษา	11,328	4,851	4,376	1,083	964	-	54	-	Elementary
มัธยมศึกษาตอนต้น	16,960	9,588	3,663	1,218	1,121	-	1,370	-	Lower Secondary
<b>มัธยมศึกษาตอนปลาย</b>	<b>8,728</b>	<b>4,309</b>	<b>1,845</b>	<b>1,613</b>	<b>150</b>	<b>-</b>	<b>587</b>	<b>224</b>	<b>Upper Secondary Level</b>
สายสามัญ	6,437	3,197	1,353	1,217	150	-	296	224	General/Academic
สายอาชีพศึกษา	2,291	1,112	492	396	-	-	291	-	Vocational
สาขาการศึกษา	-	-	-	-	-	-	-	-	Teacher Training
<b>อุดมศึกษา</b>	<b>12,029</b>	<b>5,875</b>	<b>3,491</b>	<b>1,021</b>	<b>-</b>	<b>280</b>	<b>1,362</b>	<b>-</b>	<b>Higher Level</b>
สาขาวิชาการ	8,018	3,075	2,945	668	-	188	1,142	-	Academic
สาขาวิชาชีพ	3,940	2,800	546	282	-	92	220	-	Higher Technical Education
สาขาการศึกษา	71	-	-	71	-	-	-	-	Teacher Training
อื่นๆ <sup>1/</sup>	-	-	-	-	-	-	-	-	Others <sup>1/</sup>
ไม่ทราบ	-	-	-	-	-	-	-	-	Unknown
<b>หญิง</b>	<b>51,074</b>	<b>21,630</b>	<b>18,198</b>	<b>5,357</b>	<b>618</b>	<b>667</b>	<b>4,604</b>	<b>-</b>	<b>FEMALE</b>
ไม่มีการศึกษา	135	-	135	-	-	-	-	-	No education
ต่ำกว่าประถมศึกษา	4,071	4,026	45	-	-	-	-	-	Less than Elementary
ประถมศึกษา	9,549	3,179	4,285	2,062	-	-	23	-	Elementary
มัธยมศึกษาตอนต้น	6,823	1,623	4,064	402	101	-	633	-	Lower Secondary
<b>มัธยมศึกษาตอนปลาย</b>	<b>8,873</b>	<b>5,007</b>	<b>1,940</b>	<b>107</b>	<b>-</b>	<b>-</b>	<b>1,819</b>	<b>-</b>	<b>Upper Secondary Level</b>
สายสามัญ	6,712	4,535	1,230	-	-	-	947	-	General/Academic
สายอาชีพศึกษา	2,161	472	710	107	-	-	872	-	Vocational
สาขาการศึกษา	-	-	-	-	-	-	-	-	Teacher Training
<b>อุดมศึกษา</b>	<b>21,621</b>	<b>7,794</b>	<b>7,729</b>	<b>2,785</b>	<b>517</b>	<b>667</b>	<b>2,129</b>	<b>-</b>	<b>Higher Level</b>
สาขาวิชาการ	18,172	6,385	6,978	2,609	517	-	1,683	-	Academic
สาขาวิชาชีพ	2,560	1,409	171	-	667	-	313	-	Higher Technical Education
สาขาการศึกษา	888	-	580	176	-	-	132	-	Teacher Training
อื่นๆ <sup>1/</sup>	-	-	-	-	-	-	-	-	Others <sup>1/</sup>
ไม่ทราบ	-	-	-	-	-	-	-	-	Unknown

<sup>1/</sup> รวมอาชีพระยะสั้น Including Short Course Vocational

ตารางที่ 13 จำนวนผู้ว่างงาน ที่เคยทำงานมาก่อน จำแนกตามอาชีพที่ครั้งสุดท้าย อุตสาหกรรมที่ครั้งสุดท้าย และเพศ ทั้งราชอาณาจักร  
TABLE 13 UNEMPLOYED PERSONS, EVER WORKED BY LAST OCCUPATION, LAST INDUSTRY AND SEX , WHOLE KINGDOM

ไตรมาสที่ 1/2551 : Quarter 1/2008

อาชีพที่ครั้งสุดท้าย	อุตสาหกรรมที่ครั้งสุดท้าย Last Industry										LAST OCCUPATION
	รวม	เกษตรกรรม	การประมง	เหมืองแร่ เหมืองหิน	การผลิต	ไฟฟ้า ก๊าซ และประปา	การก่อสร้าง	การขายส่ง การขายปลีก	โรงแรม และภัตตาคาร	การขนส่ง	
	Total	Agriculture	Fishing	Mining & Quarrying	Manufacturing	Electricity, Gas & Water supply	Construction	Wholesale & Retail trade	Hotels & Restaurants	Transport & Communi- cation	
ยอดรวม	451,099	128,899	1,979	34	110,963	249	78,981	51,942	24,617	8,532	TOTAL
1. ผู้บัญญัติกฎหมาย ข้าราชการระดับอาวุโส และผู้จัดการ	8,358	-	554	-	1,921	-	3,273	619	1,076	-	1. Legislators, senior officials and managers
2. ผู้ประกอบวิชาชีพด้านต่างๆ	10,172	-	-	-	1,183	-	369	484	-	663	2. Professionals
3. ผู้ประกอบวิชาชีพด้านเทคนิคสาขาต่างๆ และอาชีพที่เกี่ยวข้อง	24,988	-	-	-	9,802	-	1,326	1,753	1,150	1,294	3. Technicians and associate professionals
4. เสมียน	22,134	-	-	-	6,125	-	2,333	1,697	2,094	627	4. Clerks
5. พนักงานบริการและพนักงานในร้านค้า และตลาด	50,556	-	-	-	611	-	-	27,125	15,791	1,304	5. Service workers and shop and market sales workers
6. ผู้ปฏิบัติงานที่มีฝีมือในด้านการเกษตร และการประมง	69,376	67,267	1,425	-	-	-	-	-	585	-	6. Skilled agricultural and fishery workers
7. ผู้ปฏิบัติงานด้านความสามารถทางฝีมือ และธุรกิจการค้าที่เกี่ยวข้อง	77,922	-	-	-	35,643	110	31,139	9,250	-	627	7. Craft and related trades workers
8. ผู้ปฏิบัติงานโรงงานและเครื่องจักร และผู้ปฏิบัติงานด้านการประกอบ	44,156	1,068	-	34	38,046	-	548	2,118	-	1,452	8. Plant and machine operators and assemblers
9. อาชีพขั้นพื้นฐานต่างๆ ในด้านการขาย และการให้บริการ	140,424	60,564	-	-	16,956	139	39,992	8,895	3,920	2,564	9. Elementary occupations
10. คนงานซึ่งมิได้จำแนกไว้ในหมวดอื่น	3,012	-	-	-	678	-	-	-	-	-	10. Workers not classifiable by occupation

ตารางที่ 13 จำนวนผู้ว่างงาน ที่เคยทำงานมาก่อน ด้านเกษตรกรรมที่ทำการครั้งสุดท้าย และเพศ ที่ราชอาณาจักร (ต่อ)  
 TABLE 13 UNEMPLOYED PERSONS, EVER WORKED BY LAST OCCUPATION, LAST INDUSTRY AND SEX , WHOLE KINGDOM (Contd.)

ไตรมาสที่ 1/2551 : Quarter 1/2008

อาชีพที่ทำการครั้งสุดท้าย	อุตสาหกรรมที่ทำการครั้งสุดท้าย (ต่อ) Last Industry (Contd.)										LAST OCCUPATION
	สื่อกลางทางการเงิน Financial intermediation	อสังหาริมทรัพย์และการให้เช่า Real estate & Renting	บริหารราชการและป้องกันประเทศ Public administration & Defence	การศึกษา Education	ด้านสุขภาพและสังคมสงเคราะห์ Health & Social work	บริการชุมชน สังคม & Social	ถูกจ้างในครัวเรือนส่วนบุคคล Private households with employed persons	องค์กรระหว่างประเทศ Extra-territorial organizations	ไม่ทราบ Unknown	TOTAL	
ยอดรวม	3,886	8,251	6,846	6,738	3,375	10,209	2,129	-	-	3,469	
1. ผู้ปฏิบัติงานในอาชีพเกษตรกรรม และผู้จัดการ	-	531	355	-	-	29	-	-	-	-	1. Legislators, senior officials and managers
2. ผู้ประกอบวิชาชีพด้านต่างๆ	-	830	197	4,623	-	1,312	-	-	-	511	2. Professionals
3. ผู้ประกอบวิชาชีพด้านเทคนิคสาขาต่างๆ และอาชีพที่เกี่ยวข้อง	1,451	1,722	1,395	429	1,429	2,679	-	-	-	558	3. Technicians and associate professionals
4. เติมน	2,434	910	3,664	906	958	319	-	-	-	67	4. Clerks
5. พนักงานบริการและพนักงานในร้านค้า และตลาด	-	1,299	-	132	393	3,901	-	-	-	-	5. Service workers and shop and market sales workers
6. ผู้ปฏิบัติงานที่มีฝีมือ ในด้านการเกษตร และการประมง	-	99	-	-	-	-	-	-	-	-	6. Skilled agricultural and fishery workers
7. ผู้ปฏิบัติงานด้านความสามารถทางฝีมือ และธุรกิจการค้าที่เกี่ยวข้อง	-	204	107	-	-	842	-	-	-	-	7. Craft and related trades workers
8. ผู้ปฏิบัติการโรงงานและเครื่องจักร และผู้ใช้ปฏิบัติงานด้านการประกอบ	-	-	429	-	-	425	36	-	-	-	8. Plant and machine operators and assemblers
9. อาชีพขั้นพื้นฐานต่างๆ ในด้านการขาย และการให้บริการ	-	2,656	701	648	595	702	2,092	-	-	-	9. Elementary occupations
10. คนงานซึ่งมิได้จำแนกไว้ในหมวดอื่น	-	-	-	-	-	-	-	-	-	2,334	10. Workers not classifiable by occupation

ตารางที่ 13 จำนวนผู้ว่างงาน ที่เคยทำงานมาก่อน จำแนกตามอาชีพที่ทำงานครั้งสุดท้าย อุตสาหกรรมที่ทำงานครั้งสุดท้าย และเพศ ทั้งราชอาณาจักร  
TABLE 13 UNEMPLOYED PERSONS, EVER WORKED BY LAST OCCUPATION, LAST INDUSTRY AND SEX, WHOLE KINGDOM

อาชีพที่ทำงานครั้งสุดท้าย	อุตสาหกรรมที่ทำงานครั้งสุดท้าย Last Industry										การขนส่ง Transport & Communi- cation	LAST OCCUPATION
	รวม Total	เกษตรกรรม Agriculture	การประมง Fishing	เหมืองแร่ เหมืองหิน & Quarrying	การผลิต Manufacturing	ไฟฟ้า ก๊าซ และประปา Electricity, Gas & Water supply	การก่อสร้าง Construction	การขายส่ง การขายปลีก Wholesale & Retail trade	โรงแรม และภัตตาคาร Hotels & Restaurants	การขนส่ง Transport & Communi- cation		
<b>ชาย</b>	<b>265,990</b>	<b>64,698</b>	<b>1,979</b>	<b>34</b>	<b>63,641</b>	<b>249</b>	<b>59,096</b>	<b>32,270</b>	<b>16,185</b>	<b>7,076</b>	<b>MALE</b>	
1. ผู้บัญญัติกฎหมาย ข้าราชการระดับอาวุโส และผู้จัดการ	6,026	-	554	-	503	-	2,912	353	867	-	1. Legislators, senior officials and managers	
2. ผู้ประกอบวิชาชีพด้านต่างๆ	2,876	-	-	-	140	-	224	-	-	663	2. Professionals	
3. ผู้ประกอบวิชาชีพด้านเทคนิคสาขาต่างๆ และอาชีพที่เกี่ยวข้อง	16,924	-	-	-	6,837	-	1,275	458	1,150	1,275	3. Technicians and associate professionals	
4. เสมียน	8,569	-	-	-	1,871	-	418	630	1,142	226	4. Clerks	
5. พนักงานบริการและพนักงานในร้านค้า และตลาด	26,259	-	-	-	433	-	-	14,357	9,779	826	5. Service workers and shop and market sales workers	
6. ผู้ปฏิบัติงานที่มีฝีมือ ในด้านการเกษตร และการประมง	33,246	31,137	1,425	-	-	-	-	-	585	-	6. Skilled agricultural and fishery workers	
7. ผู้ปฏิบัติงานด้านความสามรถทางฝีมือ และธุรกิจการที่เกี่ยวข้อง	57,574	-	-	-	16,117	110	30,805	8,966	-	627	7. Craft and related trades workers	
8. ผู้ปฏิบัติการโรงงานและเครื่องจักร และผู้ปฏิบัติงานด้านการประกอบ	29,742	1,068	-	34	24,392	-	548	1,358	-	1,452	8. Plant and machine operators and assemblers	
9. อาชีพขั้นพื้นฐานต่างๆ ในด้านการขาย และการให้บริการ	82,430	32,492	-	-	12,670	139	22,915	6,149	2,662	2,007	9. Elementary occupations	
10. คนงานซึ่งมิได้จำแนกไว้ในหมวดอื่น	2,345	-	-	-	678	-	-	-	-	-	10. Workers not classifiable by occupation	
<b>หญิง</b>	<b>185,113</b>	<b>64,202</b>	<b>-</b>	<b>-</b>	<b>47,322</b>	<b>-</b>	<b>19,886</b>	<b>19,671</b>	<b>8,432</b>	<b>1,456</b>	<b>FEMALE</b>	
1. ผู้บัญญัติกฎหมาย ข้าราชการระดับอาวุโส และผู้จัดการ	2,333	-	-	-	1,418	-	361	266	210	-	1. Legislators, senior officials and managers	
2. ผู้ประกอบวิชาชีพด้านต่างๆ	7,297	-	-	-	1,043	-	146	484	-	-	2. Professionals	
3. ผู้ประกอบวิชาชีพด้านเทคนิคสาขาต่างๆ และอาชีพที่เกี่ยวข้อง	8,066	-	-	-	2,964	-	52	1,295	-	20	3. Technicians and associate professionals	
4. เสมียน	13,566	-	-	-	4,254	-	1,915	1,067	952	401	4. Clerks	
5. พนักงานบริการและพนักงานในร้านค้า และตลาด	24,297	-	-	-	178	-	-	12,768	6,011	478	5. Service workers and shop and market sales workers	
6. ผู้ปฏิบัติงานที่มีฝีมือ ในด้านการเกษตร และการประมง	36,130	36,130	-	-	-	-	-	-	-	-	6. Skilled agricultural and fishery workers	
7. ผู้ปฏิบัติงานด้านความสามรถทางฝีมือ และธุรกิจการที่เกี่ยวข้อง	20,347	-	-	-	19,525	-	334	284	-	-	7. Craft and related trades workers	
8. ผู้ปฏิบัติการโรงงานและเครื่องจักร และผู้ปฏิบัติงานด้านการประกอบ	14,414	-	-	-	13,654	-	-	760	-	-	8. Plant and machine operators and assemblers	
9. อาชีพขั้นพื้นฐานต่างๆ ในด้านการขาย และการให้บริการ	57,997	28,072	-	-	4,287	-	17,077	2,746	1,258	557	9. Elementary occupations	
10. คนงานซึ่งมิได้จำแนกไว้ในหมวดอื่น	667	-	-	-	-	-	-	-	-	-	10. Workers not classifiable by occupation	

ตารางที่ 13 จำนวนผู้ว่างงาน ที่เคยทำงานก่อน จนเคยตามอาชีพที่ครั้งสุดท้าย อุตสาหกรรมที่ครั้งสุดท้าย และเพศ ที่ราชอาณาจักร (ต่อ)  
TABLE 13 UNEMPLOYED PERSONS, EVER WORKED BY LAST OCCUPATION, LAST INDUSTRY AND SEX, WHOLE KINGDOM (Contd.)

อาชีพที่ครั้งสุดท้าย	อุตสาหกรรมที่ครั้งสุดท้าย (ต่อ) Last Industry (Contd.)										ไม่ทราบ	LAST OCCUPATION
	สื่อกลางทางการเงิน Financial intermediation	อสังหาริมทรัพย์ และการให้เช่า Real estate & Renting	บริหารราชการ และป้องกันประเทศ Public adminis- tration & Defence	การศึกษา Education	สุขภาพและ สังคมสงเคราะห์ Health & Social work	บริการ ชุมชน สังคม & Social life	ลูกจ้างในครัว- เรือนส่วนบุคคล Private households	องค์กร ระหว่างประเทศ Extra-territorial organizations	ชาย	หญิง		
1. ผู้มีวุฒิคุณหมาย ข้าราชการระดับอาวุโส และผู้จัดการ	2,292	3,717	3,781	742	1,852	5,217	983	-	-	-	2,178	1. Legislators, senior officials and managers
2. ผู้ประกอบวิชาชีพด้านต่าง ๆ	-	531	306	-	-	-	-	-	-	-	-	2. Professionals
3. ผู้ประกอบวิชาชีพด้านเทคนิคสาขาต่าง ๆ และอาชีพที่เกี่ยวข้อง	383	666	772	-	1,429	2,679	-	-	-	-	511	3. Technicians and associate professionals
4. เสมียน	1,909	198	2,052	123	-	-	-	-	-	-	-	4. Clerks
5. พนักงานบริการและพนักงานในร้านค้า และตลาด	-	769	-	-	95	-	-	-	-	-	-	5. Service workers and shop and market sales workers
6. ผู้ปฏิบัติงานที่มีฝีมือในด้านการเกษตร และการประมง	-	99	-	-	-	-	-	-	-	-	-	6. Skilled agricultural and fishery workers
7. ผู้ปฏิบัติงานด้านความสามรถทางฝีมือ และธุรกิจการค้าที่เกี่ยวข้อง	-	-	107	-	-	842	-	-	-	-	-	7. Craft and related trades workers
8. ผู้ปฏิบัติการโรงงานและเครื่องจักร และผู้ปฏิบัติงานด้านการประกอบ	-	-	429	-	-	425	36	-	-	-	-	8. Plant and machine operators and assemblers
9. อาชีพพื้นฐานต่าง ๆ ในด้านการขาย และการให้บริการ	-	1,303	116	-	328	702	947	-	-	-	-	9. Elementary occupations workers
10. คนงานซึ่งมิได้จำแนกไว้ในหมวดอื่น	-	-	-	-	-	-	-	-	-	-	1,667	10. Workers not classifiable by occupation
<b>หญิง</b>	<b>1,594</b>	<b>4,535</b>	<b>3,065</b>	<b>5,996</b>	<b>1,524</b>	<b>4,993</b>	<b>1,146</b>	-	-	-	<b>1,291</b>	<b>FEMALE</b>
1. ผู้มีวุฒิคุณหมาย ข้าราชการระดับอาวุโส และผู้จัดการ	-	-	49	-	-	29	-	-	-	-	-	1. Legislators, senior officials and managers
2. ผู้ประกอบวิชาชีพด้านต่าง ๆ	-	679	197	4,004	-	744	-	-	-	-	-	2. Professionals
3. ผู้ประกอบวิชาชีพด้านเทคนิคสาขาต่าง ๆ และอาชีพที่เกี่ยวข้อง	1,069	1,057	622	429	-	-	-	-	-	-	558	3. Technicians and associate professionals
4. เสมียน	525	712	1,612	784	958	319	-	-	-	-	67	4. Clerks
5. พนักงานบริการและพนักงานในร้านค้า และตลาด	-	530	-	132	299	3,901	-	-	-	-	-	5. Service workers and shop and market sales workers
6. ผู้ปฏิบัติงานที่มีฝีมือในด้านการเกษตร และการประมง	-	-	-	-	-	-	-	-	-	-	-	6. Skilled agricultural and fishery workers
7. ผู้ปฏิบัติงานด้านความสามรถทางฝีมือ และธุรกิจการค้าที่เกี่ยวข้อง	-	204	-	-	-	-	-	-	-	-	-	7. Craft and related trades workers
8. ผู้ปฏิบัติการโรงงานและเครื่องจักร และผู้ปฏิบัติงานด้านการประกอบ	-	-	-	-	-	-	-	-	-	-	-	8. Plant and machine operators and assemblers
9. อาชีพพื้นฐานต่าง ๆ ในด้านการขาย และการให้บริการ	-	1,353	585	648	268	-	1,146	-	-	-	-	9. Elementary occupations workers
10. คนงานซึ่งมิได้จำแนกไว้ในหมวดอื่น	-	-	-	-	-	-	-	-	-	-	667	10. Workers not classifiable by occupation

ตารางที่ 14 จำนวนลูกจ้าง จำแนกตามค่าจ้างเฉลี่ย ผลประโยชน์อื่น ๆ ที่ได้รับ อุตสาหกรรม และเพศ ทั้งราชอาณาจักร  
TABLE 14 EMPLOYEE BY AVERAGE WAGE, FRINGE BENEFIT, INDUSTRY AND SEX, WHOLE KINGDOM

ไตรมาสที่ 1/2551 : Quarter 1/2008

หน่วยเป็นพัน : In Thousands

อุตสาหกรรม	จำนวนลูกจ้าง Total Employee	ค่าจ้างเฉลี่ย		ลูกจ้างที่ได้รับผลประโยชน์อื่น ๆ Employee Receive Fringe Benefit						INDUSTRY
		Average Wage	ค่าจ้างเฉลี่ย Average	ได้รับเป็นเงิน Bonus	ค่าล่วงเวลา Overtime	เงินอื่น ๆ Other Income	อาหาร Food	เครื่องแต่งกาย Clothes	ที่อยู่อาศัย Housing	
<b>ยอดรวม</b>	<b>17,000.4</b>	<b>9,104.6</b>	<b>1,019.4</b>	<b>1,827.1</b>	<b>2,625.1</b>	<b>1,605.8</b>	<b>376.2</b>	<b>898.1</b>	<b>618.9</b>	<b>TOTAL</b>
1. เกษตรกรรม การล่าสัตว์ และการป่าไม้	2,535.3	5,285.5	11.3	7.7	44.3	166.4	3.1	115.0	58.3	1. Agriculture, hunting and forestry
2. การประมง	84.0	5,419.0	0.5	-	2.8	29.7	0.2	4.9	1.4	2. Fishing
3. การทำเหมืองแร่ และเหมืองหิน	55.5	10,973.0	7.1	2.9	12.6	5.7	1.0	2.6	-	3. Mining and quarrying
4. การผลิต	4,411.2	7,873.3	546.1	1,270.4	854.2	490.3	200.8	137.1	411.3	4. Manufacturing
5. การไฟฟ้า ก๊าซ และการประปา	91.8	19,295.6	7.6	7.0	20.6	-	4.0	3.1	1.9	5. Electricity, gas and water supply
6. การก่อสร้าง	2,076.4	5,951.6	28.1	79.1	43.0	77.6	5.4	116.8	61.9	6. Construction
7. การขนส่ง การขายปลีก การซ่อมแซมยานยนต์ รถจักรยานยนต์ ของใช้ส่วนบุคคล และของใช้ ในครัวเรือน	2,031.2	8,428.7	122.2	93.7	242.5	187.0	43.3	112.3	22.6	7. Wholesale and retail trade, repair of motor vehicles motorcycles and personal and household goods
8. โรงแรม และภัตตาคาร	682.3	6,722.7	29.4	39.8	183.2	373.6	24.5	42.9	6.2	8. Hotel and restaurants
9. การขนส่ง สถานที่เก็บสินค้า และการคมนาคม	576.8	14,418.9	47.5	43.3	106.8	22.5	13.0	27.1	11.3	9. Transport, storage and communication
10. การเงิน สื่อกกลางทางการเงิน	331.8	18,736.9	45.2	14.4	42.4	1.2	8.2	2.4	1.6	10. Financial intermediation
11. กิจการด้านอสังหาริมทรัพย์ การให้เช่า และกิจการทางธุรกิจ	550.7	12,563.7	41.9	46.6	58.5	21.8	17.2	25.8	6.2	11. Real estate, renting and business activities
12. การบริหารราชการ และการป้องกันประเทศ รวมทั้งการประกันสังคมภาคบังคับ	1,261.5	12,794.0	52.9	35.4	377.0	3.5	17.3	108.8	12.2	12. Public administration and defence, compulsory social security
13. การศึกษา	1,045.0	17,503.2	29.1	18.9	423.8	27.5	5.1	37.7	6.0	13. Education
14. งานด้านสุขภาพ และงานสังคมสงเคราะห์	587.8	12,276.6	16.5	149.5	135.1	32.6	11.1	42.7	3.5	14. Health and social work
15. กิจการรวมด้านบริการชุมชน สังคม และการบริการ ส่วนบุคคลอื่น ๆ	400.4	11,686.4	16.8	15.2	64.0	37.2	13.5	13.6	3.7	15. Other community, social and personal service activity
16. ลูกจ้างในครัวเรือนส่วนบุคคล	246.6	6,183.9	15.9	2.7	14.1	129.2	7.3	105.1	11.0	16. Private households with employed persons
17. องค์การระหว่างประเทศและองค์กรต่างประเทศ อื่นๆ และสมาชิก	1.3	13,221.1	-	-	-	0.1	-	0.2	-	17. Extra-territorial organizations and bodies อื่นๆ และสมาชิก
18. ไม่ทราบ	30.9	13,950.0	1.3	0.7	0.3	-	1.3	-	-	18. Unknown

ตารางที่ 14 จำนวนลูกจ้าง จำนวนคนค่าจ้างเฉลี่ย ผลประโยชน์ที่ ได้รับ อุตสาหกรรม และเพศ ทั้งราชอาณาจักร  
TABLE 14 EMPLOYEE BY AVERAGE WAGE, FRINGE BENEFIT, INDUSTRY AND SEX, WHOLE KINGDOM

ไตรมาสที่ 1/2551 : Quarter 1/2008

หน่วยนับ : In Thousands

อุตสาหกรรม Industry	จำนวนลูกจ้าง Total Employee	ค่าจ้างเฉลี่ย Average Wage	ลูกจ้างที่ได้รับผลประโยชน์อื่นๆ Employee Receive Fringe Benefit				ค่าจ้างรวม Total Wage	ค่าจ้างเวลา Overtime	เงินอื่นๆ Other Income	อาหาร Food	เครื่องแต่งกาย Clothes	ที่อยู่อาศัย Housing	อื่นๆ Others	INDUSTRY
			โบนัส Bonus	ได้รับเป็นเงินสด In Cash	ได้รับเป็นสิ่งของ In Kind	อื่นๆ Others								
<b>ชาย</b>	<b>9,508.7</b>	<b>9,071.0</b>	<b>526.9</b>	<b>897.1</b>	<b>1,419.4</b>	<b>771.9</b>	<b>188.2</b>	<b>577.8</b>	<b>295.3</b>	<b>MALE</b>				
1. เกษตรกรรม การล่าสัตว์ และการป่าไม้	1,457.5	4,693.4	8.8	4.8	29.2	102.2	2.2	86.4	34.2	1. Agriculture, hunting and forestry				
2. การประมง	73.8	5,660.6	0.5	-	2.8	28.6	0.2	4.8	1.4	2. Fishing				
3. การทำเหมืองแร่ และหินงอกหินย้อย	45.7	12,144.2	6.2	2.9	12.2	5.5	0.6	2.6	-	3. Mining and quarrying				
4. การผลิต	2,081.8	8,480.0	270.7	591.6	414.3	234.9	95.1	97.6	168.9	4. Manufacturing				
5. การไฟฟ้า ก๊าซ และการประปา	72.0	19,975.5	6.6	6.9	18.5	-	1.9	2.6	1.4	5. Electricity, gas and water supply				
6. การก่อสร้าง	1,738.7	6,154.1	24.1	62.8	34.5	72.5	5.4	91.5	46.7	6. Construction				
7. การขนส่ง การขายปลีก การซ่อมแซมยานยนต์ รถจักรยานยนต์ ของใช้ส่วนบุคคล และของใช้ในครัวเรือน	1,249.3	8,241.1	72.7	58.2	150.0	141.3	26.6	88.1	15.9	7. Wholesale and retail trade, repair of motor vehicles, motorcycles and personal and household goods				
8. โรงแรม และภัตตาคาร	232.4	7,929.5	15.2	19.0	77.7	119.3	10.2	14.7	1.7	8. Hotel and restaurants				
9. การขนส่ง สถานที่เก็บสินค้า และการคมนาคม	454.1	13,389.4	28.8	35.1	91.7	18.2	7.0	25.4	8.7	9. Transport, storage and communication				
10. การเป็นสื่อกลางทางการเงิน	149.6	21,045.9	18.9	8.0	21.2	0.1	3.1	1.6	0.8	10. Financial intermediation				
11. กิจกรรมด้านอสังหาริมทรัพย์ การให้เช่า และกิจกรรมทางธุรกิจ	294.8	12,646.0	20.1	30.0	39.8	13.1	9.3	18.6	3.4	11. Real estate, renting and business activities				
12. การบริหารราชการ และการป้องกันประเทศ	841.2	12,302.3	29.4	24.2	292.9	1.8	14.8	94.4	4.0	12. Public administration and defence, compulsory social security				
รวมทั้งภาคประชาชนและส่วนราชการ														
13. การศึกษา	420.8	18,967.9	9.8	9.0	181.4	6.2	2.0	23.2	3.5	13. Education				
14. งานด้านสุขภาพ และงานสังคมสงเคราะห์	130.3	11,811.6	4.6	33.8	22.3	3.9	1.9	10.0	-	14. Health and social work				
15. กิจกรรมด้านบริหารชุมชน สังคม และการบริการส่วนบุคคลอื่นๆ	216.6	15,072.9	7.2	9.4	26.3	14.5	6.0	6.3	2.0	15. Other community, social and personal service activity				
16. ลูกจ้างในครัวเรือนส่วนบุคคล	35.2	5,422.9	2.2	0.7	4.7	9.8	1.4	10.2	2.7	16. Private households with employed persons				
17. องค์การระหว่างประเทศและองค์การต่างประเทศอื่นๆ และสมาชิก	0.9	16,220.4	-	-	-	-	-	-	-	17. Extra-territorial organizations and bodies				
18. ไม่ทราบ	14.3	15,153.8	1.3	0.7	-	-	0.7	-	-	18. Unknown				
<b>หญิง</b>	<b>7,491.8</b>	<b>9,147.3</b>	<b>492.5</b>	<b>930.0</b>	<b>1,205.6</b>	<b>834.0</b>	<b>188.0</b>	<b>320.3</b>	<b>323.6</b>	<b>FEMALE</b>				
1. เกษตรกรรม การล่าสัตว์ และการป่าไม้	1,077.8	6,086.2	2.5	2.9	15.1	64.2	0.8	28.6	24.1	1. Agriculture, hunting and forestry				
2. การประมง	10.2	3,677.3	-	-	-	1.1	-	0.0	-	2. Fishing				
3. การทำเหมืองแร่ และหินงอกหินย้อย	9.9	5,549.1	0.9	-	0.3	0.2	0.5	-	-	3. Mining and quarrying				
4. การผลิต	2,329.4	7,331.1	275.4	678.8	439.9	255.4	105.7	39.6	242.3	4. Manufacturing				
5. การไฟฟ้า ก๊าซ และการประปา	19.8	16,826.4	1.0	0.1	2.1	-	2.2	0.5	0.5	5. Electricity, gas and water supply				
6. การก่อสร้าง	337.7	4,909.0	4.0	16.3	8.5	5.1	-	25.3	15.2	6. Construction				
7. การขนส่ง การขายปลีก การซ่อมแซมยานยนต์ รถจักรยานยนต์ ของใช้ส่วนบุคคล และของใช้ในครัวเรือน	781.9	8,728.4	49.4	35.6	92.5	45.8	16.8	24.2	6.7	7. Wholesale and retail trade, repair of motor vehicles, motorcycles and personal and household goods				
8. โรงแรม และภัตตาคาร	449.9	6,099.4	14.3	20.8	105.6	254.3	14.3	28.2	4.5	8. Hotel and restaurants				
9. การขนส่ง สถานที่เก็บสินค้า และการคมนาคม	122.6	18,230.9	18.7	8.2	15.1	4.3	6.0	1.8	2.6	9. Transport, storage and communication				
10. การเป็นสื่อกลางทางการเงิน	182.3	16,842.2	26.3	6.4	21.1	1.2	5.1	0.8	0.8	10. Financial intermediation				
11. กิจกรรมด้านอสังหาริมทรัพย์ การให้เช่า และกิจกรรมทางธุรกิจ	255.8	12,468.8	21.9	16.6	18.7	8.7	7.9	7.3	2.8	11. Real estate, renting and business activities				
12. การบริหารราชการ และการป้องกันประเทศ	420.3	13,778.2	23.5	11.1	84.1	1.7	2.5	14.4	8.3	12. Public administration and defence, compulsory social security				
รวมทั้งภาคประชาชนและส่วนราชการ														
13. การศึกษา	624.2	16,515.8	19.4	9.9	242.4	21.3	3.1	14.5	2.5	13. Education				
14. งานด้านสุขภาพ และงานสังคมสงเคราะห์	457.6	12,409.0	11.9	115.7	112.8	28.7	9.2	32.7	3.5	14. Health and social work				
15. กิจกรรมด้านบริหารชุมชน สังคม และการบริการส่วนบุคคลอื่นๆ	183.8	7,695.2	9.6	5.8	37.7	22.7	7.5	7.3	1.7	15. Other community, social and personal service activity				
16. ลูกจ้างในครัวเรือนส่วนบุคคล	211.5	6,310.4	13.6	1.9	9.4	119.4	5.9	94.9	8.3	16. Private households with employed persons				
17. องค์การระหว่างประเทศและองค์การต่างประเทศอื่นๆ และสมาชิก	0.4	5,544.4	-	-	-	0.1	-	0.2	-	17. Extra-territorial organizations and bodies				
18. ไม่ทราบ	16.6	12,916.7	-	-	0.3	-	0.6	-	-	18. Unknown				



ตารางที่ 15 จำนวนลูกจ้างเอกชน จำนวนตามค่าเฉลี่ย ผลประโยชน์ที่ได้รับอุตสาหกรรม และเพศ ทั่วราชอาณาจักร  
TABLE 15 PRIVATE EMPLOYEE BY AVERAGE WAGE, FRINGE BENEFIT, INDUSTRY AND SEX, WHOLE KINGDOM

ไตรมาสที่ 1/2551 : Quarter 1/2008

หน่วยเป็นพัน : In Thousands

อุตสาหกรรม Industry	จำนวน ลูกจ้างเอกชน Total Private Employee	ลูกจ้างเอกชนที่ได้รับผลประโยชน์อื่น ๆ Private Employee Receive Fringe Benefit										INDUSTRY
		ค่าจ้างเฉลี่ย Average Wage		โบนัส Bonus		ค่าล่วงเวลา Overtime		เงินอื่น ๆ Other Income		ได้รับเป็นสิ่งของ In Kind		
		ค่าจ้างเฉลี่ย Average Wage	โบนัส Bonus	ค่าล่วงเวลา Overtime	เงินอื่น ๆ Other Income	อาหาร Food	เครื่องแต่งกาย Clothes	ที่อยู่อาศัย Housing	อื่นๆ Others			
<b>ยอดรวม</b>	<b>13,825.6</b>	<b>7,750.0</b>	<b>902.7</b>	<b>1,607.5</b>	<b>1,640.7</b>	<b>1,561.1</b>	<b>336.8</b>	<b>670.6</b>	<b>590.3</b>	<b>TOTAL</b>		
1. เกษตรกรรม การค้าสัตว์ และการป่าไม้	2,439.2	5,039.8	9.2	5.5	39.1	166.4	2.9	100.9	54.7	1. Agriculture, hunting and forestry		
2. การประมง	83.8	5,406.2	0.5	-	2.8	29.7	0.2	4.9	1.4	2. Fishing		
3. การทำเหมืองแร่ และเหมืองหิน	54.7	10,559.9	7.1	2.9	11.8	5.7	1.0	2.6	-	3. Mining and quarrying		
4. การผลิต	4,397.1	7,835.9	544.1	1,267.6	850.6	490.3	200.8	136.8	411.2	4. Manufacturing		
5. การไฟฟ้า ก๊าซ และการประปา	6.7	11,444.3	0.3	0.4	0.3	-	2.5	-	0.5	5. Electricity, gas and water supply		
6. การก่อสร้าง	2,028.7	5,876.5	27.0	78.0	36.3	77.6	5.4	111.5	61.9	6. Construction		
7. การขนส่ง การขายปลีก การซ่อมแซมยานยนต์ รถจักรยานยนต์ ของใช้ส่วนบุคคล และของใช้ ในครัวเรือน	2,028.9	8,424.1	122.2	93.6	242.2	187.0	43.3	112.2	22.6	7. Wholesale and retail trade, repair of motor vehicles motorcycles and personal and household goods		
8. โรงแรม และภัตตาคาร	682.1	6,722.9	29.4	39.8	183.2	373.6	24.5	42.9	6.2	8. Hotel and restaurants		
9. การขนส่ง สถานีเก็บสินค้า และการคมนาคม	439.2	12,079.9	36.4	22.8	82.9	21.0	9.5	12.1	9.8	9. Transport, storage and communication		
10. การเป็นสื่อกลางทางการเงิน	276.4	17,702.8	42.7	11.7	35.7	1.2	8.2	2.0	1.6	10. Financial intermediation		
11. กิจกรรมด้านอสังหาริมทรัพย์ การให้เช่า และกิจกรรมทางธุรกิจ	499.0	12,731.4	40.2	46.4	52.6	20.1	17.2	20.3	6.0	11. Real estate, renting and business activities		
12. การบริหารราชการ และการป้องกันประเทศ รวมทั้งการประกันสังคมภาคบังคับ	-	-	-	-	-	-	-	-	-	12. Public administration and defence, compulsory social security		
13. การศึกษา	193.4	10,314.8	6.8	5.6	20.4	12.7	1.2	5.8	0.3	13. Education		
14. งานด้านสุขภาพ และงานสังคมสงเคราะห์	130.3	9,939.3	5.8	23.7	18.9	10.2	4.2	3.1	0.1	14. Health and social work		
15. กิจกรรมด้านบริการชุมชน สังคม และการบริการ ส่วนบุคคลอื่นๆ	288.4	13,489.3	13.8	6.2	49.7	36.4	7.4	10.3	3.2	15. Other community, social and personal service activity		
16. ลูกจ้างในครัวเรือนส่วนบุคคล	246.6	6,183.9	15.9	2.7	14.1	129.2	7.3	105.1	11.0	16. Private households with employed persons		
17. องค์การระหว่างประเทศและองค์การต่างประเทศ อื่นๆ และสมาชิก	1.3	13,221.1	-	-	-	0.1	-	0.2	-	17. Extra-territorial organizations and bodies อื่นๆ และสมาชิก		
18. ไม่ทราบ	29.7	14,106.1	1.3	0.7	0.3	-	1.3	-	-	18. Unknown		

ตารางที่ 15 จำนวนลูกจ้างเอกชน จำนวนตามค่าจ้างเฉลี่ย ผลประโยชน์ที่ได้รับ อุตสาหกรรม และเพศ ทั้งราชอาณาจักร  
TABLE 15 PRIVATE EMPLOYEE BY AVERAGE WAGE, FRINGE BENEFIT, INDUSTRY AND SEX, WHOLE KINGDOM

อุตสาหกรรม Industry	จำนวนลูกจ้าง เอกชน Total Private Employee	ค่าจ้างเฉลี่ย Average Wage	ลูกจ้างเอกชนที่ได้รับผลประโยชน์ Private Employee Receive Fringe Benefit				INDUSTRY		
			ได้รับเป็นเงิน In Cash	ได้รับเป็นสิ่งของ In Kind	ได้รับเป็นเงิน In Kind Housing	อื่นๆ Others			
			โบนัส Bonus	ค่าล่วงเวลา Overtime	เงินอื่นๆ Other Income	อาหาร Food	เครื่องแต่งกาย Clothes	ที่อยู่อาศัย Housing	อื่นๆ Others
<b>ชาย</b>	<b>7,767.0</b>	<b>7,787.0</b>	<b>461.0</b>	<b>796.1</b>	<b>857.0</b>	<b>761.0</b>	<b>162.1</b>	<b>416.1</b>	<b>281.6</b>
1. เกษตรกรรม การค้าสัตว์และการป่าไม้	1,383.4	4,266.3	6.9	2.6	25.0	102.2	2.2	76.2	31.2
2. การประมง	73.6	5,648.1	0.5	-	2.8	28.6	0.2	4.8	1.4
3. การทำเหมืองแร่ และเหมืองหิน	44.9	11,660.7	6.2	2.9	11.5	5.5	0.6	2.6	-
4. การผลิต	2,073.3	8,435.0	269.8	588.9	411.2	234.9	95.1	97.3	168.9
5. การไฟฟ้า ก๊าซ และการประปา	3.6	11,812.4	0.3	0.4	0.3	-	-	-	-
6. การก่อสร้าง	1,700.9	6,080.4	23.9	61.8	28.9	72.5	5.4	87.4	46.7
7. การขนส่ง การขายปลีก การซ่อมแซมยานยนต์ รถจักรยานยนต์ ของใช้ส่วนบุคคล และของใช้ในชีวิตประจำวัน	1,248.8	8,241.1	72.7	58.1	150.0	141.3	26.6	88.0	15.9
8. โรงแรม และภัตตาคาร	232.4	7,929.5	15.2	19.0	77.7	119.3	10.2	14.7	1.7
9. การขนส่ง สถานที่บันเทิง และการคมนาคม	351.7	10,794.8	19.7	16.3	70.3	17.2	5.0	10.6	7.7
10. การเป็นสื่อกลางทางการเงิน	120.3	19,640.7	17.4	6.5	16.2	0.1	3.1	1.3	0.8
11. กิจการด้านอสังหาริมทรัพย์ การให้เช่า และกิจการทางธุรกิจ	265.3	12,938.8	18.5	30.0	35.3	11.4	9.3	14.2	3.2
12. การบริหารราชการ และกรรป้องกันประเทศ รวมทั้งการประกันสังคมภาคบังคับ	-	-	-	-	-	-	-	-	-
13. การศึกษา	59.4	10,776.4	1.6	2.3	5.3	3.9	-	3.8	-
14. งานด้านสุขภาพ และงานสังคมสงเคราะห์	20.4	13,286.0	0.7	2.9	1.6	0.7	0.4	0.6	-
15. กิจการด้านบริการชุมชน สังคม และการบริการส่วนบุคคลอื่นๆ	138.7	19,528.5	4.2	3.1	16.4	13.7	1.7	4.5	1.5
16. ผู้ตั้งในครัวเรือนส่วนบุคคล	35.2	5,422.9	2.2	0.7	4.7	9.8	1.4	10.2	2.7
17. ผู้ตั้งระหว่างประเทศและองค์กรต่างประเทศอื่นๆ และสมาชิก	0.9	16,220.4	-	-	-	-	-	-	-
18. ไม่ทราบ	14.3	15,153.8	1.3	0.7	-	-	0.7	-	-
<b>หญิง</b>	<b>6,058.6</b>	<b>7,702.7</b>	<b>441.8</b>	<b>811.4</b>	<b>783.8</b>	<b>800.1</b>	<b>174.8</b>	<b>254.5</b>	<b>308.7</b>
1. เกษตรกรรม การค้าสัตว์และการป่าไม้	1,055.7	6,053.3	2.4	2.9	14.1	64.2	0.7	24.7	23.5
2. การประมง	10.2	3,659.7	-	-	-	1.1	-	0.0	-
3. การทำเหมืองแร่ และเหมืองหิน	9.9	5,549.1	0.9	-	0.3	0.2	0.5	-	-
4. การผลิต	2,323.8	7,301.4	274.3	678.7	439.4	255.4	105.7	39.5	242.3
5. การไฟฟ้า ก๊าซ และการประปา	3.1	11,006.1	-	-	-	-	2.2	-	0.5
6. การก่อสร้าง	327.8	4,818.7	3.1	16.2	7.4	5.1	-	24.1	15.2
7. การขนส่ง การขายปลีก การซ่อมแซมยานยนต์ รถจักรยานยนต์ ของใช้ส่วนบุคคล และของใช้ในชีวิตประจำวัน	780.1	8,717.2	49.4	35.6	92.1	45.8	16.8	24.2	6.7
8. โรงแรม และภัตตาคาร	449.7	6,099.4	14.3	20.8	105.6	254.3	14.3	28.2	4.5
9. การขนส่ง สถานที่บันเทิง และการคมนาคม	87.5	17,245.1	16.7	6.6	12.6	3.8	4.5	1.5	2.1
10. การเป็นสื่อกลางทางการเงิน	156.1	16,209.5	25.4	5.2	19.6	1.2	5.1	0.7	0.8
11. กิจการด้านอสังหาริมทรัพย์ การให้เช่า และกิจการทางธุรกิจ	233.8	12,496.1	21.7	16.4	17.4	8.6	7.9	6.0	2.8
12. การบริหารราชการ และกรรป้องกันประเทศ รวมทั้งการประกันสังคมภาคบังคับ	-	-	-	-	-	-	-	-	-
13. การศึกษา	134.0	10,110.2	5.2	3.4	15.1	8.8	1.2	2.0	0.3
14. งานด้านสุขภาพ และงานสังคมสงเคราะห์	109.9	9,318.4	5.1	20.7	17.3	9.5	3.8	2.6	0.1
15. กิจการด้านบริการชุมชน สังคม และการบริการส่วนบุคคลอื่นๆ	149.7	7,894.1	9.6	3.1	33.3	22.7	5.6	5.9	1.6
16. ผู้ตั้งในครัวเรือนส่วนบุคคล	211.5	6,310.4	13.6	1.9	9.4	119.4	5.9	94.9	8.3
17. ผู้ตั้งระหว่างประเทศและองค์กรต่างประเทศอื่นๆ และสมาชิก	0.4	5,544.4	-	-	-	0.1	-	0.2	-
18. ไม่ทราบ	15.4	13,135.0	-	-	0.3	-	0.6	-	-

ตารางที่ 16 จำนวนลูกจ้างรัฐบาล จำนวนตามค่าจ้างเฉลี่ย ผลประโยชน์อื่นที่ได้รับ อุตสาหกรรม และเพศ ทั่วราชอาณาจักร  
TABLE 16 GOVERNMENT EMPLOYEE BY AVERAGE WAGE, FRINGE BENEFIT, INDUSTRY AND SEX, WHOLE KINGDOM

ไตรมาสที่ 1/2551 : Quarter 1/2008

หน่วยเป็นพัน : In Thousands

อุตสาหกรรม	จำนวน ลูกจ้างรัฐบาล Total Government Employee	ลูกจ้างรัฐบาลที่ได้รับผลประโยชน์อื่น ๆ Government Employee Receive Fringe Benefit				ค่าจ้างเฉลี่ย Average Wage	ได้รับเป็นเงิน In Cash				เงินอื่น ๆ Other Income	ได้รับเป็นสิ่งของ In Kind			INDUSTRY
		โบนัส Bonus	ค่าล่วงเวลา Overtime	ค่าล่วงเวลา Other	เงินอื่น ๆ Income		อาหาร Food	เครื่องแต่งกาย Clothes	ที่อยู่อาศัย Housing	อื่นๆ Others					
<b>ยอดรวม</b>	<b>3,174.9</b>	<b>116.6</b>	<b>219.5</b>	<b>984.3</b>	<b>15,003.5</b>	<b>44.7</b>	<b>39.4</b>	<b>227.5</b>	<b>28.6</b>	<b>TOTAL</b>					
1. เศรษฐกรกรม การล่าสัตว์ และการป่าไม้	96.2	2.1	2.1	5.2	11,519.6	-	0.2	14.2	3.5	1. Agriculture, hunting and forestry					
2. การประมง	0.2	-	-	-	10,233.9	-	-	-	-	2. Fishing					
3. การทำเหมืองแร่ และเหมืองหิน	0.8	-	-	0.8	40,000.0	-	-	-	-	3. Mining and quarrying					
4. การผลิต	14.1	2.0	2.8	3.6	19,549.1	-	-	0.3	0.1	4. Manufacturing					
5. การไฟฟ้า ก๊าซ และการประปา	85.1	7.3	6.6	20.3	19,913.2	-	1.6	3.1	1.4	5. Electricity, gas and water supply					
6. การก่อสร้าง	47.7	1.1	1.1	6.7	9,141.6	-	-	5.3	-	6. Construction					
7. การขนส่ง การขงปลีก การซ่อมแซมรถยนต์ รถจักรยานยนต์ ของใช้ส่วนบุคคล และของใช้ ในครัวเรือน	2.2	-	0.1	0.4	12,591.1	-	-	0.1	-	7. Wholesale and retail trade, repair of motor vehicles motorcycles and personal and household goods					
8. โรงแรม และภัตตาคาร	0.2	-	-	-	6,000.0	-	-	-	-	8. Hotel and restaurants					
9. การขนส่ง สถานที่เก็บสินค้า และการคมนาคม	137.5	11.1	20.5	23.9	21,889.6	1.5	3.5	15.0	1.5	9. Transport, storage and communication					
10. การเป็นสื่อกลางทางการเงิน	55.4	2.5	2.7	6.7	23,900.4	-	-	0.4	-	10. Financial intermediation					
11. กิจกรรมด้านอสังหาริมทรัพย์ การให้เช่า และกิจกรรมทางธุรกิจ	51.6	1.7	0.2	5.9	10,941.8	1.7	-	5.6	0.3	11. Real estate, renting and business activities					
12. การบริหารราชการ และการป้องกันประเทศ	1,261.5	52.9	35.4	377.0	12,794.0	3.5	17.3	108.8	12.2	12. Public administration and defence, compulsory social security					
รวมฟังก์ชันการประกันสังคมภาคบังคับ															
13. การศึกษา	851.6	22.3	13.3	403.4	19,135.5	14.8	3.9	31.9	5.7	13. Education					
14. งานด้านสุขภาพ และงานสังคมสงเคราะห์	457.5	10.7	125.8	116.2	12,942.2	22.3	6.9	39.6	3.4	14. Health and social work					
15. กิจกรรมด้านบริการชุมชน สังคม และการบริการ ส่วนบุคคลอื่นๆ	112.0	3.0	9.1	14.3	7,044.0	0.8	6.2	3.3	0.5	15. Other community, social and personal service activity					
16. ลูกจ้างในครัวเรือนส่วนบุคคล	-	-	-	-	-	-	-	-	-	16. Private households with employed persons					
17. องค์การระหว่างประเทศและองค์การต่างประเทศ อื่นๆ และสมาชิก	-	-	-	-	-	-	-	-	-	17. Extra-territorial organizations and bodies อื่นๆ และสมาชิก					
18. ไม่ทราบ	1.2	-	-	-	10,182.2	-	-	-	-	18. Unknown					

ตารางที่ 16 จำนวนลูกจ้างรัฐบาล จำนวนตามค่าจ้างเฉลี่ย ผลประโยชน์ที่ได้รับ อุตสาหกรรม และเพศ ทั้งราชอาณาจักร  
TABLE 16 GOVERNMENT EMPLOYEE BY AVERAGE WAGE, FRINGE BENEFIT, INDUSTRY AND SEX, WHOLE KINGDOM

อุตสาหกรรม Industry	จำนวน ลูกจ้างรัฐบาล Total Government Employee	ลูกจ้างรัฐบาลที่ได้รับผลประโยชน์ Government Employee Receive Fringe Benefit										INDUSTRY
		ได้รับเป็นเงินสด In Cash					ได้รับเป็นสิ่งของ In Kind					
		โบนัส Bonus	ค่าล่วงเวลา Overtime	เงินอื่นๆ Other Income	อาหาร Food	เครื่องแต่งกาย Clothes	ที่อยู่อาศัย Housing	อื่นๆ Others	ค่าจ้างเฉลี่ย Average Wage	ค่าจ้างเฉลี่ย Average Wage	ค่าจ้างเฉลี่ย Average Wage	
<b>ชาย</b>	<b>1,741.7</b>	<b>65.9</b>	<b>100.9</b>	<b>562.5</b>	<b>10.8</b>	<b>26.2</b>	<b>161.7</b>	<b>13.7</b>	<b>MALE</b>			
1. เกษตรกรรม การล่าสัตว์ และการป่าไม้	74.1	1.9	2.1	4.2	-	-	10.2	3.0	1. Agriculture, hunting and forestry			
2. การประมง	0.2	-	-	-	-	-	-	-	2. Fishing			
3. การทำเหมืองแร่และเหมืองหิน	0.8	-	-	0.8	-	-	-	-	3. Mining and quarrying			
4. การผลิต	8.5	0.9	2.7	3.2	-	-	0.3	0.1	4. Manufacturing			
5. การไฟฟ้า ก๊าซ และการประปา	68.4	6.4	6.5	18.2	-	1.6	2.6	1.4	5. Electricity, gas and water supply			
6. การก่อสร้าง	37.8	0.2	1.0	5.6	-	-	4.1	-	6. Construction			
7. การขายส่ง การขายปลีก การซ่อมแซมยานยนต์ รถจักรยานยนต์ ของใช้ส่วนบุคคล และของใช้ ในครัวเรือน	0.5	-	0.1	-	-	-	0.1	-	7. Wholesale and retail trade, repair of motor vehicles motorcycles and personal and household goods			
8. โรงแรม และภัตตาคาร	-	-	-	-	-	-	-	-	8. Hotel and restaurants			
9. การขนส่ง สถานที่เก็บสินค้า และการคมนาคม	102.4	9.1	18.9	21.4	1.0	2.0	14.8	1.1	9. Transport, storage and communication			
10. การเป็นสื่อกลางทางการเงิน	29.2	1.5	1.5	5.1	-	-	0.3	-	10. Financial intermediation			
11. กิจกรรมด้านอสังหาริมทรัพย์ การให้เช่า และกิจการทางธุรกิจ	29.5	1.6	-	4.5	1.7	-	4.3	0.3	11. Real estate, renting and business activities			
12. การบริหารราชการ และการป้องกันประเทศ รวมทั้งการประกันสังคมภาคบังคับ	841.2	29.4	24.2	292.9	1.8	14.8	94.4	4.0	12. Public administration and defence, compulsory social security			
13. การศึกษา	361.4	8.2	6.7	176.1	2.4	2.0	19.4	3.5	13. Education			
14. งานด้านสุขภาพ และงานสังคมสงเคราะห์	109.9	3.9	30.8	20.7	3.2	1.5	9.4	-	14. Health and social work			
15. กิจกรรมด้านบริหารชุมชน สังคม และการบริการ ส่วนบุคคลอื่นๆ	77.9	3.0	6.3	9.9	0.8	4.3	1.8	0.5	15. Other community, social and personal service activity			
16. ลูกจ้างในครัวเรือนส่วนบุคคล	-	-	-	-	-	-	-	-	16. Private households with employed persons			
17. องค์การระหว่างประเทศและองค์กรต่างประเทศ อื่นๆ และสมาชิก	-	-	-	-	-	-	-	-	17. Extraterritorial organizations and bodies			
18. ไม่ทราบ	-	-	-	-	-	-	-	-	18. Unknown			
<b>หญิง</b>	<b>1,433.2</b>	<b>50.7</b>	<b>118.6</b>	<b>421.9</b>	<b>33.8</b>	<b>13.3</b>	<b>65.8</b>	<b>14.9</b>	<b>FEMALE</b>			
1. เกษตรกรรม การล่าสัตว์ และการป่าไม้	22.1	0.2	-	1.0	-	0.2	4.0	0.6	1. Agriculture, hunting and forestry			
2. การประมง	0.0	-	-	-	-	-	-	-	2. Fishing			
3. การทำเหมืองแร่และเหมืองหิน	-	-	-	-	-	-	-	-	3. Mining and quarrying			
4. การผลิต	5.6	1.1	0.1	0.5	-	-	0.0	-	4. Manufacturing			
5. การไฟฟ้า ก๊าซ และการประปา	16.8	1.0	0.1	2.1	-	-	0.5	-	5. Electricity, gas and water supply			
6. การก่อสร้าง	9.9	0.9	0.0	1.2	-	-	1.2	-	6. Construction			
7. การขายส่ง การขายปลีก การซ่อมแซมยานยนต์ รถจักรยานยนต์ ของใช้ส่วนบุคคล และของใช้ ในครัวเรือน	1.8	-	-	0.4	-	-	-	-	7. Wholesale and retail trade, repair of motor vehicles motorcycles and personal and household goods			
8. โรงแรม และภัตตาคาร	0.2	-	-	-	-	-	-	-	8. Hotel and restaurants			
9. การขนส่ง สถานที่เก็บสินค้า และการคมนาคม	35.1	2.0	1.6	2.5	0.5	1.5	0.3	0.4	9. Transport, storage and communication			
10. การเป็นสื่อกลางทางการเงิน	26.1	1.0	1.2	1.6	-	-	0.1	-	10. Financial intermediation			
11. กิจกรรมด้านอสังหาริมทรัพย์ การให้เช่า และกิจการทางธุรกิจ	22.1	0.2	0.2	1.3	0.0	-	1.3	-	11. Real estate, renting and business activities			
12. การบริหารราชการ และการป้องกันประเทศ รวมทั้งการประกันสังคมภาคบังคับ	420.3	23.5	11.1	84.1	1.7	2.5	14.4	8.3	12. Public administration and defence, compulsory social security			
13. การศึกษา	490.2	14.2	6.6	227.3	12.5	1.9	12.5	2.1	13. Education			
14. งานด้านสุขภาพ และงานสังคมสงเคราะห์	347.7	6.8	95.0	95.5	19.1	5.4	30.2	3.4	14. Health and social work			
15. กิจกรรมด้านบริหารชุมชน สังคม และการบริการ ส่วนบุคคลอื่นๆ	34.1	-	2.7	4.3	-	1.8	1.4	0.0	15. Other community, social and personal service activity			
16. ลูกจ้างในครัวเรือนส่วนบุคคล	-	-	-	-	-	-	-	-	16. Private households with employed persons			
17. องค์การระหว่างประเทศและองค์กรต่างประเทศ อื่นๆ และสมาชิก	-	-	-	-	-	-	-	-	17. Extraterritorial organizations and bodies			
18. ไม่ทราบ	1.2	-	-	-	-	-	-	-	18. Unknown			

ไตรมาสที่ 1/2551 : Quarter 1/2008

หน่วยเป็นพัน : In Thousands

ตารางที่ 17 จำนวนลูกจ้าง จำแนกตามอาชีพ ระดับของรายได้ และเพศ ทั้งราชอาณาจักร

TABLE 17 EMPLOYEE BY OCCUPATION, INCOME CLASS AND SEX, WHOLE KINGDOM

ไตรมาสที่ 1/2551 : Quarter 1/2008

หน่วยนับพัน : In Thousands

ระดับของรายได้	อาชีพ Occupation											INCOME CLASS
	รวม	ผู้บัญญัติกฎหมาย และ ผู้จัดการ Legislators & Managers	วิชาชีพ ด้านต่างๆ Profes-sional	วิชาชีพ ด้านเทคนิค Technicians	เสมียน Clerks	พนักงาน บริการ Service Workers	ด้านการเกษตร และประมง & Fishery	ด้านความ สามารถทางฝีมือ Craft & Related trades	ผู้ปฏิบัติงาน โรงงานเครื่องจักร Plant & Machine operators	อาชีพพื้นฐาน Elementary occupations	คนงานซึ่งมิ ได้จำแนกไว้ ในหมวดอื่น Not classifiable	
ยอดรวม	17,102.3	574.8	1,584.5	1,368.6	1,292.9	1,717.7	997.5	3,200.9	2,453.2	4,069.6	42.7	TOTAL
ต่ำกว่า 1,501 บาท	775.0	0.3	2.7	2.2	0.6	29.5	61.9	164.5	15.1	498.3	-	Less than 1,501 Baht
1,501 - 2,500 บาท	968.1	51.9	2.3	10.3	4.3	56.8	128.0	209.2	31.1	474.2	-	1,501 - 2,500 Baht
2,501 - 3,500 บาท	1,588.7	8.1	5.2	20.1	35.8	163.1	178.8	336.4	109.0	732.1	-	2,501 - 3,500 Baht
3,501 - 4,500 บาท	2,735.5	53.4	11.9	41.2	69.9	290.4	206.6	652.1	434.2	974.7	1.1	3,501 - 4,500 Baht
4,501 - 5,500 บาท	2,656.8	67.7	12.5	84.1	153.9	277.3	136.5	639.9	650.7	634.2	-	4,501 - 5,500 Baht
5,501 - 6,500 บาท	1,879.6	17.3	24.8	95.9	141.3	283.4	127.3	434.2	384.0	368.4	3.2	5,501 - 6,500 Baht
6,501 - 7,500 บาท	1,113.0	6.3	56.2	91.0	134.8	170.0	46.3	239.8	227.2	138.6	3.0	6,501 - 7,500 Baht
7,501 - 10,000 บาท	2,008.1	29.5	202.6	281.7	325.8	246.3	76.1	308.6	378.4	151.2	8.0	7,501 - 10,000 Baht
10,001 - 15,000 บาท	1,340.8	46.8	249.4	337.4	223.6	104.5	23.1	133.9	145.3	72.1	4.6	10,001 - 15,000 Baht
15,001 - 20,000 บาท	688.6	47.5	198.5	203.4	95.0	52.1	5.4	34.2	44.3	5.4	2.8	15,001 - 20,000 Baht
20,001 - 30,000 บาท	748.2	75.1	398.2	139.0	72.0	26.0	0.9	19.3	13.8	3.0	0.8	20,001 - 30,000 Baht
มากกว่า 30,000 บาท	498.2	161.6	200.9	53.4	28.7	11.1	4.8	17.8	11.9	4.7	3.4	More than 30,000 Baht
ไม่ทราบ	101.9	9.3	19.4	8.9	7.2	7.4	1.9	10.9	8.5	12.6	15.8	Unknown

ตารางที่ 17 จำนวนลูกจ้าง จำแนกตามอาชีพ ระดับของรายได้ และเพศ ทั้งราชอาณาจักร

TABLE 17 EMPLOYEE BY OCCUPATION, INCOME CLASS AND SEX, WHOLE KINGDOM

ไตรมาสที่ 1/2551 : Quarter 1/2008

หน่วยเป็นพัน : In Thousands

ระดับของรายได้	อาชีพ Occupation											คนงานซึ่งมิได้เข้าบัญชีใหม่ด้วย	INCOME CLASS
	รวม	ผู้บัญญัติกฎหมายและผู้จัดการ	วิชาชีพด้านต่างๆ	วิชาชีพด้านเทคนิค	เสมียน	พนักงานบริการ	ด้านการเกษตรและประมง	สามารถทำมือ	ผู้ปฏิบัติงานโรงงานเครื่องจักร	อาชีพพื้นฐานต่างๆ	คนงานซึ่งมิได้เข้าบัญชีใหม่ด้วย		
	Total	Legislators & Managers	Professional	Technicians	Clerks	Service Workers	Agricultural & Fishery	Craft & Related trades	Plant & Machine operators	Elementary occupations	Not classifiable		
<b>ชาย</b>	<b>9,569.6</b>	<b>431.3</b>	<b>553.6</b>	<b>653.3</b>	<b>454.8</b>	<b>729.0</b>	<b>611.0</b>	<b>2,371.9</b>	<b>1,572.7</b>	<b>2,169.9</b>	<b>22.2</b>	<b>MALE</b>	
ต่ำกว่า 1,501 บาท	340.3	0.3	2.2	1.2	0.3	6.0	33.3	68.3	9.6	219.2	-	Less than 1,501 Baht	
1,501 - 2,500 บาท	499.8	43.4	1.3	3.1	0.9	15.4	71.1	109.2	27.5	228.0	-	1,501 - 2,500 Baht	
2,501 - 3,500 บาท	874.2	6.5	3.2	7.8	19.3	48.4	99.2	210.6	85.5	393.9	-	2,501 - 3,500 Baht	
3,501 - 4,500 บาท	1,523.0	49.8	9.2	16.5	22.6	96.9	131.9	459.5	223.0	513.5	0.4	3,501 - 4,500 Baht	
4,501 - 5,500 บาท	1,504.1	62.8	5.2	24.1	50.2	104.1	89.1	481.8	347.0	339.8	-	4,501 - 5,500 Baht	
5,501 - 6,500 บาท	1,136.7	14.8	6.9	29.7	46.0	116.6	84.5	383.1	245.6	209.0	0.7	5,501 - 6,500 Baht	
6,501 - 7,500 บาท	672.8	4.2	21.8	46.1	49.9	80.4	29.7	200.0	153.8	85.8	1.1	6,501 - 7,500 Baht	
7,501 - 10,000 บาท	1,128.1	19.2	61.8	115.8	100.3	127.0	48.5	271.9	281.2	100.3	2.1	7,501 - 10,000 Baht	
10,001 - 15,000 บาท	759.6	30.0	88.6	171.7	75.6	64.9	16.1	117.3	131.6	60.7	3.1	10,001 - 15,000 Baht	
15,001 - 20,000 บาท	387.2	29.5	75.0	118.9	41.4	40.4	4.1	32.7	39.8	4.2	1.2	15,001 - 20,000 Baht	
20,001 - 30,000 บาท	378.7	49.7	163.2	78.6	33.4	18.9	0.5	17.6	13.5	2.7	0.6	20,001 - 30,000 Baht	
มากกว่า 30,000 บาท	304.1	114.2	103.1	36.3	14.3	5.1	1.7	14.9	9.4	3.4	1.9	More than 30,000 Baht	
ไม่ทราบ	60.9	6.9	12.1	3.7	0.8	5.1	1.3	5.1	5.4	9.5	11.2	Unknown	
<b>หญิง</b>	<b>7,532.7</b>	<b>143.5</b>	<b>830.9</b>	<b>715.2</b>	<b>838.1</b>	<b>988.7</b>	<b>386.5</b>	<b>829.0</b>	<b>880.5</b>	<b>1,899.7</b>	<b>20.5</b>	<b>FEMALE</b>	
ต่ำกว่า 1,501 บาท	434.7	-	0.5	1.0	0.4	23.5	28.5	96.2	5.5	279.1	-	Less than 1,501 Baht	
1,501 - 2,500 บาท	468.3	8.5	0.9	7.2	3.5	41.4	56.9	100.0	3.6	246.3	-	1,501 - 2,500 Baht	
2,501 - 3,500 บาท	714.5	1.6	2.1	12.3	16.5	114.7	79.6	125.9	23.5	338.3	-	2,501 - 3,500 Baht	
3,501 - 4,500 บาท	1,212.5	3.6	2.8	24.8	47.3	193.5	74.8	192.7	211.2	461.2	0.7	3,501 - 4,500 Baht	
4,501 - 5,500 บาท	1,152.7	4.9	7.3	60.1	103.6	173.2	47.4	158.1	303.7	294.4	-	4,501 - 5,500 Baht	
5,501 - 6,500 บาท	742.9	2.5	17.9	66.2	95.3	166.8	42.8	51.1	138.4	159.4	2.5	5,501 - 6,500 Baht	
6,501 - 7,500 บาท	440.2	2.1	34.3	44.9	84.8	89.6	16.6	39.7	73.4	52.8	1.9	6,501 - 7,500 Baht	
7,501 - 10,000 บาท	880.0	10.3	140.7	165.9	225.5	119.3	27.5	36.7	97.2	50.9	5.9	7,501 - 10,000 Baht	
10,001 - 15,000 บาท	581.1	16.8	160.8	165.7	148.1	39.6	7.0	16.6	13.7	11.4	1.5	10,001 - 15,000 Baht	
15,001 - 20,000 บาท	301.3	18.1	123.5	84.4	53.6	11.7	1.3	1.5	4.5	1.1	1.5	15,001 - 20,000 Baht	
20,001 - 30,000 บาท	369.4	25.4	235.0	60.4	38.7	7.1	0.4	1.7	0.3	0.3	0.3	20,001 - 30,000 Baht	
มากกว่า 30,000 บาท	194.1	47.4	97.8	17.1	14.4	6.0	3.2	2.9	2.5	1.4	1.5	More than 30,000 Baht	
ไม่ทราบ	40.9	2.4	7.3	5.2	6.5	2.3	0.6	5.8	3.1	3.1	4.6	Unknown	

ตารางที่ 18 จำนวนลูกจ้างจำแนกตามอุตสาหกรรม ระดับของรายได้ และเพศ ทั้งราชอาณาจักร  
TABLE 18 EMPLOYEE BY INDUSTRY, INCOME CLASS AND SEX , WHOLE KINGDOM

ไตรมาสที่ 1/2551 : Quarter 1/2008

หน่วยเป็นพัน : In Thousands

ระดับของรายได้	อุตสาหกรรม Industry										TOTAL
	รวม Total	เกษตรกรรม Agriculture	การประมง Fishing	เหมืองแร่ เหมืองหิน Mining & Quarrying	การผลิต Manufacturing	ไฟฟ้า ก๊าซ และประปา Electric, Gas & Water supply	การก่อสร้าง Construction	การขายส่ง การขายปลีก Wholesale & Retail trade	โรงแรม และภัตตาคาร Hotels & Restaurants	การขนส่ง Transport & Communi- cation	
ยอดรวม	17,102.3	2,546.8	84.0	55.6	4,430.9	92.8	2,080.6	2,037.3	685.9	579.1	TOTAL
ต่ำกว่า 1,501 บาท	775.0	419.3	3.3	1.1	131.5	1.0	101.3	49.7	17.6	4.2	Less than 1,501 Baht
1,501 - 2,500 บาท	968.1	466.3	4.8	6.4	144.0	-	125.5	61.5	36.3	14.7	1,501 - 2,500 Baht
2,501 - 3,500 บาท	1,588.7	550.8	21.6	6.7	250.2	3.7	293.8	184.5	91.1	35.7	2,501 - 3,500 Baht
3,501 - 4,500 บาท	2,735.5	493.2	12.1	10.3	845.0	7.7	503.9	332.1	150.2	50.2	3,501 - 4,500 Baht
4,501 - 5,500 บาท	2,656.8	222.2	19.2	7.1	1,038.9	9.6	393.6	355.2	109.9	44.8	4,501 - 5,500 Baht
5,501 - 6,500 บาท	1,879.6	154.9	7.3	3.8	523.1	4.6	304.1	281.7	105.5	66.4	5,501 - 6,500 Baht
6,501 - 7,500 บาท	1,113.0	59.0	3.9	3.5	345.3	4.7	100.5	182.2	47.2	34.4	6,501 - 7,500 Baht
7,501 - 10,000 บาท	2,008.1	94.4	7.3	6.4	581.8	6.4	116.5	289.5	64.2	115.2	7,501 - 10,000 Baht
10,001 - 15,000 บาท	1,340.8	43.8	1.4	2.1	286.5	15.0	61.7	157.7	35.4	83.3	10,001 - 15,000 Baht
15,001 - 20,000 บาท	688.6	15.9	1.7	0.6	112.0	9.7	39.8	57.3	14.9	38.3	15,001 - 20,000 Baht
20,001 - 30,000 บาท	748.2	7.0	1.3	1.5	81.4	12.0	23.5	41.3	5.5	42.8	20,001 - 30,000 Baht
มากกว่า 30,000 บาท	498.2	8.6	0.1	6.1	71.7	17.4	12.2	38.7	4.4	46.9	More than 30,000 Baht
ไม่ทราบ	101.9	11.5	-	0.1	19.7	0.9	4.2	6.1	3.7	2.3	Unknown

ตารางที่ 18 จำนวนลูกจ้าง ขั้ตามอุตสาหกรรม ระดับของรายได้ และเพศ ที่ราชอาณาจักร (ต่อ)  
TABLE 18 EMPLOYEE BY INDUSTRY, INCOME CLASS AND SEX, WHOLE KINGDOM (Contd.)

หน่วยเป็นพัน : In Thousands

ระดับของรายได้	อุตสาหกรรม (ต่อ) Industry (Contd.)											TOTAL
	สื่อกลางทางการเงิน Financial intermediation	อสังหาริมทรัพย์และการให้เช่า Real estate & Renting	บริหารราชการและป้องกันประเทศ Public administration & Defence	การศึกษา Education	สุขภาพและสังคม Health & Social work	บริการชุมชนสังคม Other community & Social	ลูกจ้างในครัวเรือนส่วนบุคคล Private households with employed persons	องค์กรระหว่างประเทศ Extra-territorial organizations	ไม่ทราบ Unknown	องค์กร	ไม่ทราบ	
ยอดรวม	337.5	552.9	1,272.1	1,057.9	592.0	402.0	247.2	1.3	46.6			
ต่ำกว่า 1,501 บาท	0.9	1.8	1.9	9.2	4.5	16.7	10.8	0.1	-		Less than 1,501 Baht	
1,501 - 2,500 บาท	4.7	6.0	52.7	7.1	3.6	20.6	13.9	-	-		1,501 - 2,500 Baht	
2,501 - 3,500 บาท	4.8	17.2	13.7	21.1	12.1	41.8	39.8	0.1	-		2,501 - 3,500 Baht	
3,501 - 4,500 บาท	6.2	50.8	82.9	39.0	35.0	64.8	51.0	-	1.1		3,501 - 4,500 Baht	
4,501 - 5,500 บาท	19.6	73.9	129.4	41.0	69.2	73.5	49.7	-	-		4,501 - 5,500 Baht	
5,501 - 6,500 บาท	10.0	74.2	106.1	42.6	93.6	54.0	45.5	-	2.4		5,501 - 6,500 Baht	
6,501 - 7,500 บาท	17.7	56.4	90.8	54.5	63.4	33.2	12.0	-	4.5		6,501 - 7,500 Baht	
7,501 - 10,000 บาท	61.1	102.2	222.7	169.8	94.0	44.8	21.7	0.4	9.7		7,501 - 10,000 Baht	
10,001 - 15,000 บาท	68.0	67.9	234.3	154.1	96.6	24.1	1.9	0.0	7.2		10,001 - 15,000 Baht	
15,001 - 20,000 บาท	43.7	37.6	159.2	100.2	47.3	8.3	-	0.6	1.6		15,001 - 20,000 Baht	
20,001 - 30,000 บาท	55.0	34.7	114.1	263.0	54.0	9.5	-	-	1.6		20,001 - 30,000 Baht	
มากกว่า 30,000 บาท	40.0	27.8	53.8	143.5	14.7	9.1	0.3	-	2.9		More than 30,000 Baht	
ไม่ทราบ	5.7	2.3	10.6	12.9	4.2	1.6	0.5	-	15.7		Unknown	



ตารางที่ 18 จำนวนลูกจ้าง จำแนกตามอุตสาหกรรม ระดับของรายได้ และเพศ ทั้งราชอาณาจักร  
TABLE 18 EMPLOYEE BY INDUSTRY, INCOME CLASS AND SEX, WHOLE KINGDOM

ไตรมาสที่ 1/2551 : Quarter 1/2008

หน่วยนับพัน : In Thousands

ระดับของรายได้	อุตสาหกรรม Industry											การขนส่ง Transport	การขนส่ง Communi- cation	INCOME CLASS
	รวม Total	เกษตรกรรม Agriculture	การประมง Fishing	เหมืองแร่ เหมืองหิน & Quarrying	การผลิต Manufacturing	ไฟฟ้า ก๊าซ และประปา Electric, Gas & Water supply	การก่อสร้าง Construction	การขายส่ง การขายปลีก & Retail trade	โรงแรม และภัตตาคาร Hotels & Restaurants	โรงแรม & Restaurants	Income Class			
<b>ชาย</b>	<b>9,569.6</b>	<b>1,466.7</b>	<b>73.8</b>	<b>45.7</b>	<b>2,089.1</b>	<b>72.9</b>	<b>1,742.9</b>	<b>1,252.6</b>	<b>234.1</b>	<b>455.4</b>	<b>MALE</b>			
ต่ำกว่า 1,501 บาท	340.3	192.4	1.6	0.6	22.5	1.0	79.6	14.6	4.9	3.0	Less than 1,501 Baht			
1,501 - 2,500 บาท	499.8	236.8	3.3	4.5	34.8	-	103.2	35.2	7.4	13.2	1,501 - 2,500 Baht			
2,501 - 3,500 บาท	874.2	316.9	19.3	5.3	81.7	2.5	221.7	117.7	20.4	34.2	2,501 - 3,500 Baht			
3,501 - 4,500 บาท	1,523.0	303.4	10.4	6.9	347.9	6.3	400.1	210.1	36.2	40.8	3,501 - 4,500 Baht			
4,501 - 5,500 บาท	1,504.1	145.4	16.9	6.1	458.8	8.9	343.3	234.5	31.8	38.3	4,501 - 5,500 Baht			
5,501 - 6,500 บาท	1,136.7	105.6	7.2	3.7	279.9	3.1	284.1	177.3	39.8	57.8	5,501 - 6,500 Baht			
6,501 - 7,500 บาท	672.8	39.0	3.9	3.0	202.8	4.0	88.0	113.5	24.2	28.4	6,501 - 7,500 Baht			
7,501 - 10,000 บาท	1,128.1	63.4	6.7	5.9	324.3	4.9	103.3	185.1	32.2	90.8	7,501 - 10,000 Baht			
10,001 - 15,000 บาท	759.6	32.5	1.4	1.9	164.6	8.9	44.4	87.8	19.3	60.1	10,001 - 15,000 Baht			
15,001 - 20,000 บาท	387.2	11.7	1.7	0.6	65.1	7.5	37.9	27.6	10.3	26.0	15,001 - 20,000 Baht			
20,001 - 30,000 บาท	378.7	5.5	1.3	1.5	51.7	10.0	21.3	20.8	4.1	31.0	20,001 - 30,000 Baht			
มากกว่า 30,000 บาท	304.1	4.9	0.1	5.7	47.7	15.0	11.7	25.1	1.7	30.6	More than 30,000 Baht			
ไม่ทราบ	60.9	9.2	-	-	7.3	0.9	4.2	3.3	1.7	1.3	Unknown			
<b>หญิง</b>	<b>7,532.7</b>	<b>1,080.1</b>	<b>10.2</b>	<b>9.9</b>	<b>2,341.8</b>	<b>19.8</b>	<b>3,377.7</b>	<b>784.8</b>	<b>451.8</b>	<b>123.7</b>	<b>FEMALE</b>			
ต่ำกว่า 1,501 บาท	434.7	226.9	1.7	0.5	109.0	-	21.7	35.1	12.7	1.2	Less than 1,501 Baht			
1,501 - 2,500 บาท	468.3	229.6	1.5	1.9	109.2	-	22.3	26.4	28.9	1.5	1,501 - 2,500 Baht			
2,501 - 3,500 บาท	714.5	233.9	2.3	1.5	168.5	1.2	72.1	66.8	70.7	1.5	2,501 - 3,500 Baht			
3,501 - 4,500 บาท	1,212.5	189.9	1.8	3.4	497.0	1.4	103.8	122.0	114.0	9.3	3,501 - 4,500 Baht			
4,501 - 5,500 บาท	1,152.7	76.8	2.3	1.0	580.2	0.7	50.3	120.7	78.1	6.5	4,501 - 5,500 Baht			
5,501 - 6,500 บาท	742.9	49.3	0.0	0.1	243.2	1.5	20.0	104.4	65.8	8.7	5,501 - 6,500 Baht			
6,501 - 7,500 บาท	440.2	20.0	0.0	0.5	142.5	0.7	12.5	68.7	23.0	6.1	6,501 - 7,500 Baht			
7,501 - 10,000 บาท	880.0	31.0	0.6	0.5	257.5	1.5	13.2	104.3	32.0	24.4	7,501 - 10,000 Baht			
10,001 - 15,000 บาท	581.1	11.2	-	0.2	121.9	6.2	17.2	69.9	16.1	23.1	10,001 - 15,000 Baht			
15,001 - 20,000 บาท	301.3	4.1	-	-	46.9	2.2	1.9	29.7	4.6	12.3	15,001 - 20,000 Baht			
20,001 - 30,000 บาท	369.4	1.5	-	-	29.7	2.0	2.2	20.5	1.4	11.8	20,001 - 30,000 Baht			
มากกว่า 30,000 บาท	194.1	3.8	-	0.4	24.0	2.4	0.5	13.6	2.7	16.3	More than 30,000 Baht			
ไม่ทราบ	40.9	2.2	-	0.1	12.4	-	-	2.9	2.0	1.0	Unknown			

ตารางที่ 18 จำนวนผู้จ้างงานตามอุตสาหกรรม ระดับของรายได้ และเพศ ทั้งราชอาณาจักร (ต่อ)

TABLE 18 EMPLOYEE BY INDUSTRY, INCOME CLASS AND SEX, WHOLE KINGDOM (Contd.)

หน่วยเป็นพัน : In Thousands

ระดับของรายได้	อุตสาหกรรม (ต่อ) Industry (Contd.)											ไม่ทราบ	INCOME CLASS
	สื่อกลางทางการเงิน Financial Intermediation	อสังหาริมทรัพย์ และการให้เช่า Real estate & Renting	บริหารราชการ และป้องกันประเทศ Public adminis- tration & Defence	การศึกษา Education	ด้านสุขภาพและ สังคมสงเคราะห์ Health & Social work	บริการ ชุมชน สังคม & Social	ผู้จ้างในครัว- เรือนส่วนบุคคล Private households with employed persons	องค์กร ระหว่างประเทศ Extra-territorial organizations	ไม่ทราบ				
<b>ชาย</b>	<b>151.5</b>	<b>295.6</b>	<b>850.5</b>	<b>428.9</b>	<b>131.1</b>	<b>217.2</b>	<b>35.6</b>	<b>0.9</b>	<b>25.1</b>	<b>MALE</b>			
ต่ำกว่า 1,501 บาท	0.7	1.1	1.7	3.2	0.3	12.2	0.8	-	-	Less than 1,501 Baht			
1,501 - 2,500 บาท	-	2.1	43.9	0.9	1.3	11.4	1.7	-	-	1,501 - 2,500 Baht			
2,501 - 3,500 บาท	0.7	8.8	10.9	9.1	1.4	19.5	4.3	-	-	2,501 - 3,500 Baht			
3,501 - 4,500 บาท	2.2	22.8	73.9	14.3	6.0	35.1	6.3	-	0.4	3,501 - 4,500 Baht			
4,501 - 5,500 บาท	8.6	35.8	99.6	15.3	16.4	36.4	7.9	-	-	4,501 - 5,500 Baht			
5,501 - 6,500 บาท	4.6	38.1	69.0	9.3	21.6	28.5	7.3	-	-	5,501 - 6,500 Baht			
6,501 - 7,500 บาท	9.8	38.7	58.0	20.6	11.7	23.6	1.8	-	2.0	6,501 - 7,500 Baht			
7,501 - 10,000 บาท	28.7	63.2	105.5	60.9	20.4	24.0	4.2	0.3	4.4	7,501 - 10,000 Baht			
10,001 - 15,000 บาท	24.8	34.8	158.6	75.1	28.4	11.9	0.9	-	4.1	10,001 - 15,000 Baht			
15,001 - 20,000 บาท	19.9	15.9	114.5	32.3	8.8	5.4	-	0.6	1.6	15,001 - 20,000 Baht			
20,001 - 30,000 บาท	24.6	17.7	70.3	104.6	10.2	3.9	-	-	0.3	20,001 - 30,000 Baht			
มากกว่า 30,000 บาท	25.1	15.7	35.4	75.2	3.8	4.8	-	-	1.6	More than 30,000 Baht			
ไม่ทราบ	2.0	0.8	9.3	8.1	0.8	0.6	0.5	-	10.8	Unknown			
<b>หญิง</b>	<b>186.0</b>	<b>257.3</b>	<b>421.6</b>	<b>629.0</b>	<b>460.9</b>	<b>184.8</b>	<b>211.6</b>	<b>0.4</b>	<b>21.5</b>	<b>FEMALE</b>			
ต่ำกว่า 1,501 บาท	0.3	0.7	0.2	6.0	4.2	4.5	10.0	0.1	-	Less than 1,501 Baht			
1,501 - 2,500 บาท	4.7	3.9	8.9	6.2	2.2	9.1	12.2	-	-	1,501 - 2,500 Baht			
2,501 - 3,500 บาท	4.1	8.4	2.8	12.1	10.8	22.3	35.5	0.1	-	2,501 - 3,500 Baht			
3,501 - 4,500 บาท	4.1	28.0	9.0	24.7	29.0	29.8	44.7	-	0.7	3,501 - 4,500 Baht			
4,501 - 5,500 บาท	11.0	38.1	29.8	25.7	52.8	37.1	41.8	-	-	4,501 - 5,500 Baht			
5,501 - 6,500 บาท	5.4	36.0	37.1	33.2	72.0	25.6	38.2	-	2.4	5,501 - 6,500 Baht			
6,501 - 7,500 บาท	7.9	17.7	32.8	33.9	51.6	9.6	10.2	-	2.5	6,501 - 7,500 Baht			
7,501 - 10,000 บาท	32.5	39.1	117.3	108.9	73.6	20.7	17.6	0.1	5.3	7,501 - 10,000 Baht			
10,001 - 15,000 บาท	43.2	33.0	75.7	78.9	68.2	12.2	0.9	0.0	3.1	10,001 - 15,000 Baht			
15,001 - 20,000 บาท	23.8	21.8	44.7	67.9	38.5	2.9	-	-	-	15,001 - 20,000 Baht			
20,001 - 30,000 บาท	30.4	17.0	43.8	158.5	43.8	5.6	-	-	1.3	20,001 - 30,000 Baht			
มากกว่า 30,000 บาท	15.0	12.1	18.4	68.3	10.9	4.3	0.3	-	1.3	More than 30,000 Baht			
ไม่ทราบ	3.7	1.5	1.3	4.8	3.4	1.0	0.1	-	4.8	Unknown			

กรุงเทพมหานคร  
Bangkok

## ตารางสถิติ กรุงเทพมหานคร

- ตารางที่ 1 จำนวนประชากร จำแนกตามกลุ่มอายุ สถานภาพแรงงาน
- ตารางที่ 2 จำนวนประชากรอายุ 15 ปี ขึ้นไป จำแนกตามสถานภาพสมรส สถานภาพแรงงาน
- ตารางที่ 3 จำนวนประชากรอายุ 15 ปีขึ้นไป จำแนกตามระดับการศึกษาที่สำเร็จ สถานภาพแรงงาน
- ตารางที่ 4 ผู้มีงานทำ จำแนกตามระดับการศึกษาที่สำเร็จ อาชีพ
- ตารางที่ 5 ผู้มีงานทำ จำแนกตามระดับการศึกษาที่สำเร็จ อุตสาหกรรม
- ตารางที่ 6 ผู้มีงานทำ จำแนกตามสถานภาพการทำงาน อาชีพ
- ตารางที่ 7 ผู้มีงานทำ จำแนกตามสถานภาพการทำงาน อุตสาหกรรม
- ตารางที่ 8 ผู้มีงานทำ จำแนกตามอาชีพ จำนวนชั่วโมงทำงานต่อสัปดาห์ การมีเวลาเหลือพอที่จะทำงานเพิ่มขึ้น
- ตารางที่ 9 ผู้มีงานทำ จำแนกตามอุตสาหกรรม จำนวนชั่วโมงทำงานต่อสัปดาห์ การมีเวลาเหลือพอที่จะทำงานเพิ่มขึ้น
- ตารางที่ 10 ผู้มีงานทำ จำแนกตามสถานภาพการทำงาน จำนวนชั่วโมงทำงานต่อสัปดาห์ การมีเวลาเหลือพอที่จะทำงานเพิ่มขึ้น
- ตารางที่ 11 ผู้มีงานทำ จำแนกตามกลุ่มอายุ ชั่วโมงการทำงานต่อสัปดาห์ การมีเวลาเหลือพอที่จะทำงานเพิ่มขึ้น
- ตารางที่ 12 จำนวนผู้ว่างงาน ที่หางานทำ จำแนกตามระยะเวลาที่หางานทำ ระดับการศึกษาที่สำเร็จ
- ตารางที่ 13 จำนวนผู้ว่างงาน ที่เคยทำงานมาก่อน จำแนกอาชีพที่ทำครั้งสุดท้าย อุตสาหกรรมที่ทำครั้งสุดท้าย
- ตารางที่ 14 ลูกจ้าง จำแนกตามค่าจ้างเฉลี่ย ผลประโยชน์อื่นๆ ที่ได้รับ อุตสาหกรรม
- ตารางที่ 15 ลูกจ้างเอกชน จำแนกตามค่าจ้างเฉลี่ย ผลประโยชน์อื่นๆ ที่ได้รับ อุตสาหกรรม
- ตารางที่ 16 ลูกจ้างรัฐบาล จำแนกตามค่าจ้างเฉลี่ย ผลประโยชน์อื่นๆ ที่ได้รับ อุตสาหกรรม
- ตารางที่ 17 ลูกจ้าง จำแนกตาม อาชีพ ระดับของรายได้
- ตารางที่ 18 ลูกจ้าง จำแนกตาม อุตสาหกรรม ระดับของรายได้

ตารางที่ 1 จำนวนประชากร จำแนกตามกลุ่มอายุ สถานภาพแรงงาน และเพศ กรุงเทพมหานคร

TABLE 1 POPULATION BY AGE GROUP, LABOR FORCE STATUS AND SEX, BANGKOK

ไตรมาสที่ 1/2551 : Quarter 1/2008

หน่วยเป็นพัน : In Thousands

สถานภาพแรงงาน	รวม	กลุ่มอายุ Age Group							LABOR FORCE STATUS		
		< 15	15-19	20-24	25-29	30-34	35-39	40-49		50-59	>= 60
ยอดรวม	6,947.5	1,178.5	415.2	512.5	708.6	789.1	708.4	1,174.5	789.1	671.6	TOTAL
กำลังแรงงานรวม	4,047.6	-	69.5	291.0	631.8	722.1	631.5	1,017.0	555.2	129.4	Total Labor Force
1. กำลังแรงงานปัจจุบัน	4,045.8	-	69.5	291.0	631.8	722.1	630.8	1,016.8	555.2	128.5	1. Current labor force
1.1 ผู้มีงานทำ	3,984.6	-	61.9	275.6	617.0	713.3	624.3	1,012.8	551.7	128.0	1.1 Employed
- ทำงาน	3,982.3	-	61.9	275.6	616.4	713.3	623.9	1,011.8	551.7	127.6	- At work
- ไม่ทำงานแต่มีงานประจำ	2.3	-	-	-	0.6	-	0.4	1.0	-	0.4	- With job but not at work
1.2 ผู้ว่างงาน	61.2	-	7.7	15.4	14.8	8.9	6.5	4.0	3.5	0.5	1.2 Unemployed
- หางานทำ	19.3	-	1.8	4.6	5.1	3.0	3.7	0.7	0.4	-	- Looking for work
- ไม่หางานทำ/พร้อมที่จะทำงาน	41.9	-	5.8	10.8	9.7	5.8	2.8	3.3	3.1	0.5	- Not looking/available for work
2. กำลังแรงงานที่รอฤดูกาล	1.8	-	-	-	-	-	0.7	0.2	-	0.9	2. Seasonally inactive labor force
ผู้ไม่อยู่ในกำลังแรงงาน	1,721.3	-	345.6	221.5	76.8	67.0	76.9	157.5	233.9	542.2	Persons not in Labor Force
1. ทำงานบ้าน	555.8	-	11.1	28.5	36.6	50.4	62.6	124.2	168.4	74.0	1. Household work
2. เรียนหนังสือ	519.7	-	318.7	171.5	23.8	4.5	1.2	-	-	-	2. Studies
3. ยังเด็ก ซรา/ไม่สามารถทำงานได้	430.6	-	2.7	3.3	3.4	4.2	6.3	15.2	17.2	378.4	3. Too young/old/incapable of work
4. อื่น ๆ	215.3	-	13.2	18.2	13.0	7.9	6.8	18.1	48.3	89.8	4. Others
ผู้มีอายุต่ำกว่า 15 ปี	1,178.5	1,178.5	-	-	-	-	-	-	-	-	Persons under 15 years of age



ตารางที่ 2 จำนวนประชากรอายุ 15 ปีขึ้นไป จำแนกตามสถานภาพสมรส สถานภาพแรงงาน และเพศ กรุงเทพมหานคร  
TABLE 2 POPULATION 15 YEARS AND OVER BY MARITAL STATUS, LABOR FORCE STATUS AND SEX, BANGKOK

ไตรมาสที่ 1/2551 : Quarter 1/2008

หน่วยเป็นพัน : In Thousands

สถานภาพแรงงาน	รวม	เคยสมรส Ever-Married				LABOR FORCE STATUS	
		โสด Single	สมรส Married	หม้าย Widowed	หย่า Divorced		ไม่ทราบ Unknown
ยอดรวม	5,768.9	2,046.9	3,189.3	297.7	101.9	2.5	TOTAL
กำลังแรงงานรวม	4,047.6	1,351.6	2,422.8	95.0	77.8	2.0	Total Labor Force
1. กำลังแรงงานปัจจุบัน	4,045.8	1,350.9	2,421.7	95.0	77.8	2.0	1. Current labor force
1.1 ผู้มีงานทำ	3,984.6	1,305.9	2,406.7	95.0	77.0	2.0	1.1 Employed
- ทำงาน	3,982.3	1,305.9	2,404.8	95.0	76.6	2.0	- At work
- ไม่ทำงานแต่มีงานประจำ	2.3	-	1.9	-	0.4	-	- With job but not at work
1.2 ผู้ว่างงาน	61.2	45.0	15.0	-	0.8	-	1.2 Unemployed
- หางานทำ	19.3	13.8	4.7	-	0.4	-	- Looking for work
- ไม่หางานทำ/พร้อมที่จะทำงาน	41.9	31.2	10.3	-	0.4	-	- Not looking/available for work
2. กำลังแรงงานที่รอดูกาด	1.8	0.7	1.1	-	-	-	2. Seasonally inactive labor force
ผู้ไม่อยู่ในกำลังแรงงาน	1,721.3	695.3	766.6	202.7	24.1	32.1	Persons not in Labor Force
1. ทำงานบ้าน	555.8	59.1	421.6	43.7	13.8	0.5	1. Household work
2. เรียนหนังสือ	519.7	509.7	8.7	0.5	-	0.7	2. Studies
3. ยังเด็ก ขรฯ ไม่สามารถทำงานได้	430.6	53.1	215.7	144.7	6.8	10.4	3. Too young/old/incapable of work
4. อื่น ๆ	215.3	73.4	120.6	13.8	3.5	3.9	4. Others

ตารางที่ 2 จำนวนประชากรอายุ 15 ปีขึ้นไป จำแนกตามสถานภาพสมรส สถานภาพแรงงาน และเพศ กรุงเทพมหานคร

TABLE 2 POPULATION 15 YEARS AND OVER BY MARITAL STATUS, LABOR FORCE STATUS AND SEX, BANGKOK

ไตรมาสที่ 1/2551 : Quarter 1/2008

หน่วยเป็นพัน : In Thousands

สถานภาพแรงงาน	รวม	เคยสมรส Ever-Married				LABOR FORCE STATUS		
		โสด Single	สมรส Married	หม้าย Widowed	หย่า Divorced	แยกกันอยู่ Separated	ไม่ทราบ Unknown	
<b>ชาย</b>	<b>2,660.1</b>	<b>986.5</b>	<b>1,548.1</b>	<b>47.9</b>	<b>31.9</b>	<b>44.1</b>	<b>1.6</b>	<b>MALE</b>
กำลังแรงงานรวม	2,060.3	664.9	1,316.4	15.0	26.0	36.4	1.6	Total Labor Force
1. กำลังแรงงานปัจจุบัน	2,059.9	664.9	1,315.9	15.0	26.0	36.4	1.6	1. Current labor force
1.1 ผู้มีงานทำ	2,027.1	641.2	1,307.4	15.0	26.0	36.0	1.6	1.1 Employed
- ทำงาน	2,025.2	641.2	1,305.9	15.0	25.6	36.0	1.6	- At work
- ไม่ทำงานแต่มีงานประจำ	1.9	-	1.6	-	0.4	-	-	- With job but not at work
1.2 ผู้ว่างงาน	32.7	23.8	8.5	-	-	0.5	-	1.2 Unemployed
- หางานทำ	8.3	6.1	1.7	-	-	0.5	-	- Looking for work
- ไม่หางานทำ/พร้อมที่จะทำงาน	24.5	17.7	6.8	-	-	-	-	- Not looking/available for work
2. กำลังแรงงานที่รอฤดูกาล	0.5	-	0.5	-	-	-	-	2. Seasonally inactive labor force
ผู้ไม่อยู่ในกำลังแรงงาน	599.8	321.6	231.7	32.9	6.0	7.7	-	Persons not in Labor Force
1. ทำงานบ้าน	27.0	11.5	11.5	2.4	0.9	0.6	-	1. Household work
2. เรียนหนังสือ	245.7	241.6	3.4	-	-	0.7	-	2. Studies
3. ยังเด็ก หรือ/ไม่สามารถทำงานได้	195.4	27.4	131.8	27.9	3.2	5.1	-	3. Too young/old/incapable of work
4. อื่น ๆ	131.7	41.1	85.1	2.6	1.8	1.2	-	4. Others
<b>หญิง</b>	<b>3,108.8</b>	<b>1,060.4</b>	<b>1,641.3</b>	<b>249.8</b>	<b>70.0</b>	<b>86.5</b>	<b>0.9</b>	<b>FEMALE</b>
กำลังแรงงานรวม	1,987.3	686.7	1,106.4	80.0	51.8	62.1	0.3	Total Labor Force
1. กำลังแรงงานปัจจุบัน	1,985.9	685.9	1,105.8	80.0	51.8	62.1	0.3	1. Current labor force
1.1 ผู้มีงานทำ	1,957.5	664.7	1,099.3	80.0	51.0	62.1	0.3	1.1 Employed
- ทำงาน	1,957.1	664.7	1,098.9	80.0	51.0	62.1	0.3	- At work
- ไม่ทำงานแต่มีงานประจำ	0.4	-	0.4	-	-	-	-	- With job but not at work
1.2 ผู้ว่างงาน	28.5	21.2	6.5	-	0.8	-	-	1.2 Unemployed
- หางานทำ	11.1	7.7	3.0	-	0.4	-	-	- Looking for work
- ไม่หางานทำ/พร้อมที่จะทำงาน	17.5	13.6	3.5	-	0.4	-	-	- Not looking/available for work
2. กำลังแรงงานที่รอฤดูกาล	1.4	0.7	0.7	-	-	-	-	2. Seasonally inactive labor force
ผู้ไม่อยู่ในกำลังแรงงาน	1,121.5	373.7	534.9	169.8	18.1	24.4	0.5	Persons not in Labor Force
1. ทำงานบ้าน	528.8	47.6	410.1	41.3	12.8	16.4	0.5	1. Household work
2. เรียนหนังสือ	273.9	268.1	5.3	0.5	-	-	-	2. Studies
3. ยังเด็ก หรือ/ไม่สามารถทำงานได้	235.3	25.7	83.9	116.8	3.6	5.3	-	3. Too young/old/incapable of work
4. อื่น ๆ	83.6	32.4	35.5	11.2	1.8	2.7	-	4. Others



ตารางที่ 3 จำนวนประชากรอายุ 15 ปีขึ้นไป จำนวนตามระดับการศึกษาที่สำเร็จ สถานภาพแรงงาน และเพศ กรุงเทพมหานคร

TABLE 3 POPULATION 15 YEARS AND OVER BY LEVEL OF EDUCATIONAL ATTAINMENT, LABOR FORCE STATUS AND SEX, BANGKOK

ไตรมาสที่ 1/2551 : Quarter 1/2008

หน่วยนับพัน : In Thousands

สถานภาพแรงงาน	รวม	ไม่มี การศึกษา	ต่ำกว่า ประถมศึกษา	ประถมศึกษา	มัธยมศึกษาตอนปลาย				อุดมศึกษา				อื่นๆ ไม่ทราบ	LABOR FORCE STATUS							
					None	Elementary	Less than	Elementary	Secondary	Lower	General/ Academic	Vocational			Teacher Training	Academic Education	Higher Technical Education	สายวิชา- การศึกษา	สายวิชา- การศึกษา	Training Others	Unknown
ยอดรวม	5,768.9	187.0	964.0	919.4	956.3	700.7	293.5	0.5	1,263.8	342.0	86.0	-	55.8	TOTAL							
กำลังแรงงานรวม	4,047.6	61.6	575.2	722.4	592.1	410.7	213.8	0.5	1,081.4	286.4	63.4	-	40.1	Total Labor Force							
1. กำลังแรงงานปัจจุบัน	4,045.8	61.6	574.1	722.4	592.1	410.7	213.8	0.5	1,080.7	286.4	63.4	-	40.1	I. Current labor force							
1.1 ผู้มีงานทำ	3,984.6	61.6	571.8	714.0	582.2	405.2	210.8	0.5	1,053.7	282.0	62.8	-	40.1	1.1 Employed							
- ทำงาน	3,982.3	60.9	571.4	713.4	581.6	405.2	210.8	0.5	1,053.7	282.0	62.8	-	40.1	- At work							
- ไม่ทำงานแต่มีงานประจำ	2.3	0.8	0.4	0.6	0.6	-	-	-	-	-	-	-	-	- With job but not at work							
1.2 ผู้ว่างงาน	61.2	-	2.3	8.4	10.0	5.6	3.1	-	27.0	4.4	0.6	-	-	1.2 Unemployed							
- หางานทำ	19.3	-	0.4	3.9	0.4	1.5	0.6	-	12.0	0.6	-	-	-	- Looking for work							
- ไม่หางานทำ/พร้อมที่จะทำงาน	41.9	-	1.9	4.5	9.5	4.1	2.5	-	15.0	3.7	0.6	-	-	- Not looking/available for work							
2. กำลังแรงงานที่รอฤดูกาล	1.8	-	1.1	-	-	-	-	-	0.7	-	-	-	-	2. Seasonally inactive labor force							
ผู้ไม่อยู่ในกำลังแรงงาน	1,721.3	125.4	388.8	197.0	364.2	290.0	79.6	-	182.4	55.6	22.6	-	15.6	Persons not in Labor Force							
1. ทำงานบ้าน	555.8	29.9	176.4	80.2	78.5	50.5	29.6	-	70.5	27.6	6.4	-	6.3	1. Household work							
2. เรียนหนังสือ	519.7	-	-	65.4	204.9	198.6	30.1	-	13.0	7.3	0.4	-	-	2. Studies							
3. ชังเด็ก/ชร่า/ไม่สามารถทำงานได้	430.6	91.4	187.2	33.6	44.8	20.6	6.4	-	27.6	6.9	4.3	-	7.9	3. Too young/old/incapable of work							
4. อื่นๆ	215.3	4.2	25.2	17.7	36.1	20.4	13.6	-	71.2	13.8	11.6	-	1.5	4. Others							

1/ รวมอาชีพอิสระสั้น 1/ Including Short Course Vocational

ตารางที่ 3 จำนวนประชากรอายุ 15 ปีขึ้นไป จำแนกตามระดับการศึกษาที่สำเร็จ สถานภาพแรงงาน และเพศ กรุงเทพมหานคร

TABLE 3 POPULATION 15 YEARS AND OVER BY LEVEL OF EDUCATIONAL ATTAINMENT, LABOR FORCE STATUS AND SEX, BANGKOK

ไตรมาสที่ 1/2551 : Quarter 1/2008

หน่วยเป็นพัน : In Thousands

สถานภาพแรงงาน	รวม	ไม่มี การศึกษา	ต่ำกว่า ประถมศึกษา	ประถม ศึกษา	มัธยมศึกษา ตอนต้น	มัธยมศึกษาตอนปลาย				อุดมศึกษา			อื่นๆ <sup>1/</sup> ไม่ทราบ	LABOR FORCE STATUS
						None	Less than Elementary	Elementary	Lower Secondary	Upper Secondary Level	สายสามัญ General/ Academic	สายวิชาชีพ Vocational		
Total	2,660.1	48.1	373.7	448.4	506.7	344.1	156.2	-	562.6	168.4	27.8	24.2	MALE	
<b>ชาย</b>	<b>2,660.1</b>	<b>48.1</b>	<b>373.7</b>	<b>448.4</b>	<b>506.7</b>	<b>344.1</b>	<b>156.2</b>	<b>-</b>	<b>562.6</b>	<b>168.4</b>	<b>27.8</b>	<b>24.2</b>	<b>MALE</b>	
<b>กำลังแรงงานรวม</b>	<b>2,060.3</b>	<b>18.3</b>	<b>270.5</b>	<b>372.8</b>	<b>356.8</b>	<b>223.4</b>	<b>126.0</b>	<b>-</b>	<b>499.7</b>	<b>151.7</b>	<b>21.6</b>	<b>19.5</b>	<b>Total Labor Force</b>	
<b>1. กำลังแรงงานปัจจุบัน</b>	<b>2,059.9</b>	<b>18.3</b>	<b>270.1</b>	<b>372.8</b>	<b>356.8</b>	<b>223.4</b>	<b>126.0</b>	<b>-</b>	<b>499.7</b>	<b>151.7</b>	<b>21.6</b>	<b>19.5</b>	<b>1. Current labor force</b>	
1.1 ผู้มีงานทำ	2,027.1	18.3	269.1	366.9	348.0	220.4	123.5	-	489.5	150.4	21.6	19.5	1.1 Employed	
- ทำงาน	2,025.2	17.9	268.7	366.3	347.4	220.4	123.5	-	489.5	150.4	21.6	19.5	- At work	
- ไม่ทำงานแต่มีงานประจำ	1.9	0.4	0.4	0.6	0.6	-	-	-	-	-	-	-	- With job but not at work	
1.2 ผู้ว่างงาน	32.7	-	1.0	5.9	8.8	3.0	2.5	-	10.2	1.3	-	-	1.2 Unemployed	
- หางานทำ	8.3	-	0.4	1.9	0.4	0.9	-	-	4.0	0.6	-	-	- Looking for work	
- ไม่หางานทำ/พร้อมที่จะทำงาน	24.5	-	0.6	4.0	8.4	2.1	2.5	-	6.2	0.7	-	-	- Not looking/available for work	
<b>2. กำลังแรงงานที่รอฤดูกาล</b>	<b>0.5</b>	<b>-</b>	<b>0.5</b>	<b>-</b>	<b>-</b>	<b>-</b>	<b>-</b>	<b>-</b>	<b>-</b>	<b>-</b>	<b>-</b>	<b>-</b>	<b>2. Seasonally inactive labor force</b>	
<b>ผู้ไม่อยู่ในกำลังแรงงาน</b>	<b>599.8</b>	<b>29.8</b>	<b>103.2</b>	<b>75.6</b>	<b>150.0</b>	<b>120.7</b>	<b>30.3</b>	<b>449.6</b>	<b>62.9</b>	<b>16.7</b>	<b>6.1</b>	<b>4.7</b>	<b>Persons not in Labor Force</b>	
1. ทำงานนั้น	27.0	-	7.8	3.2	6.6	4.5	1.8	-	2.7	-	0.4	-	1. Household work	
2. เรียนหนังสือ	245.7	-	-	38.5	92.8	89.3	15.1	-	5.2	4.4	0.4	-	2. Studies	
3. ชังดี ขาด/ไม่สามารถทำงานได้	195.4	27.4	79.9	18.5	25.3	12.9	5.1	-	17.2	4.5	1.3	3.2	3. Too young/old/incapable of work	
4. อื่น ๆ	131.7	2.4	15.5	15.4	25.3	14.0	8.2	-	37.8	7.8	4.0	1.5	4. Others	
<b>หญิง</b>	<b>3,108.8</b>	<b>139.0</b>	<b>590.3</b>	<b>471.0</b>	<b>449.6</b>	<b>356.6</b>	<b>137.2</b>	<b>87.9</b>	<b>701.2</b>	<b>173.6</b>	<b>58.3</b>	<b>31.6</b>	<b>FEMALE</b>	
<b>กำลังแรงงานรวม</b>	<b>1,987.3</b>	<b>43.3</b>	<b>304.6</b>	<b>349.6</b>	<b>235.3</b>	<b>187.3</b>	<b>87.9</b>	<b>87.9</b>	<b>581.7</b>	<b>134.7</b>	<b>41.7</b>	<b>20.6</b>	<b>Total Labor Force</b>	
<b>1. กำลังแรงงานปัจจุบัน</b>	<b>1,985.9</b>	<b>43.3</b>	<b>304.0</b>	<b>349.6</b>	<b>235.3</b>	<b>187.3</b>	<b>87.9</b>	<b>87.9</b>	<b>581.0</b>	<b>134.7</b>	<b>41.7</b>	<b>20.6</b>	<b>1. Current labor force</b>	
1.1 ผู้มีงานทำ	1,957.5	43.3	302.7	347.1	234.2	184.8	87.3	-	564.2	131.6	41.2	20.6	1.1 Employed	
- ทำงาน	1,957.1	43.0	302.7	347.1	234.2	184.8	87.3	-	564.2	131.6	41.2	20.6	- At work	
- ไม่ทำงานแต่มีงานประจำ	0.4	0.4	-	-	-	-	-	-	-	-	-	-	- With job but not at work	
1.2 ผู้ว่างงาน	28.5	-	1.3	2.5	1.1	2.6	0.6	-	16.8	3.1	0.6	-	1.2 Unemployed	
- หางานทำ	11.1	-	-	2.0	-	0.5	0.6	-	8.0	-	-	-	- Looking for work	
- ไม่หางานทำ/พร้อมที่จะทำงาน	17.5	-	1.3	0.5	1.1	2.0	-	-	8.8	3.1	0.6	-	- Not looking/available for work	
<b>2. กำลังแรงงานที่รอฤดูกาล</b>	<b>1.4</b>	<b>-</b>	<b>0.7</b>	<b>-</b>	<b>-</b>	<b>-</b>	<b>-</b>	<b>-</b>	<b>0.7</b>	<b>-</b>	<b>-</b>	<b>-</b>	<b>2. Seasonally inactive labor force</b>	
<b>ผู้ไม่อยู่ในกำลังแรงงาน</b>	<b>1,121.5</b>	<b>95.6</b>	<b>285.7</b>	<b>121.4</b>	<b>214.3</b>	<b>169.3</b>	<b>49.4</b>	<b>119.5</b>	<b>119.5</b>	<b>38.9</b>	<b>16.5</b>	<b>11.0</b>	<b>Persons not in Labor Force</b>	
1. ทำงานนั้น	528.8	29.9	168.6	77.0	71.9	46.0	27.8	-	67.9	27.6	6.0	6.3	1. Household work	
2. เรียนหนังสือ	273.9	-	-	26.9	112.1	109.2	15.0	-	7.9	2.8	-	-	2. Studies	
3. ชังดี ขาด/ไม่สามารถทำงานได้	235.3	64.0	107.3	15.2	19.5	7.6	1.3	-	10.4	2.4	2.9	4.7	3. Too young/old/incapable of work	
4. อื่น ๆ	83.6	1.7	9.8	2.4	10.8	6.4	5.4	-	33.4	6.1	7.6	-	4. Others	

<sup>1/</sup> รวมอาชีพาระยะสั้น Including Short Course Vocational

ตารางที่ 4 จำนวนผู้มีงานทำ จำแนกตามระดับการศึกษาที่สำเร็จ อาชีพ และเพศ กรุงเทพมหานคร  
TABLE 4 EMPLOYED PERSONS BY LEVEL OF EDUCATIONAL ATTAINMENT, OCCUPATION AND SEX, BANGKOK

ไตรมาสที่ 1/2551 : Quarter 1/2008

หน่วยเป็นพัน : In Thousands

อาชีพ Occupation	รวม Total	ไม่มี การศึกษา None Elementary	ต่ำกว่า ระดับ การศึกษา Less than Elementary	ประถมศึกษา ตอนต้น Elementary Secondary	มัธยมศึกษา ตอนต้น Lower Secondary	มัธยมศึกษาตอนปลาย Upper Secondary Level			อุดมศึกษา Higher Level		อื่นๆ Others	ไม่ทราบ Unknown	OCCUPATION	
						สายสามัญ General/ Academic	สายวิชาชีพ Vocational Teacher Training	สายวิชา- การศึกษา Academic Teacher Training	สายวิชาชีพ Higher Technical Education	สายวิชา- การศึกษา Teacher Training				
ยอดรวม	3,984.6	61.6	571.8	714.0	582.2	405.2	210.8	0.5	1,053.7	282.0	62.8	-	40.1	TOTAL
1. ผู้บัญชาการทหาร ตำรวจ ข้าราชการระดับอาวุโส และผู้จัดการ	489.6	2.9	63.0	43.6	32.3	37.0	29.4	-	228.9	35.8	7.5	-	9.2	1. Legislators, senior officials and managers
2. ผู้ประกอบบริหารระดับต่างๆ	321.2	0.3	0.5	2.8	2.2	2.8	0.9	-	255.7	26.3	28.9	-	0.7	2. Professionals
3. ผู้ประกอบวิชาชีพด้านเทคนิคสาขาต่างๆ และอาชีพที่เกี่ยวข้อง	413.9	-	4.0	8.9	24.7	26.1	27.7	-	245.6	67.3	8.1	-	1.4	3. Technicians and associate professionals
4. เสมียน	319.4	-	8.5	15.3	31.7	41.3	31.9	-	130.3	46.6	10.2	-	3.7	4. Clerks
5. พนักงานบริการและพนักงานในร้านค้า และตลาด	868.5	19.9	163.2	132.8	164.7	121.0	59.3	0.5	135.3	54.7	6.4	-	10.8	5. Service workers and shop and market sales workers
6. ผู้ปฏิบัติงานที่มีฝีมือในด้านการเกษตร และการประมง	44.6	1.1	24.6	9.5	3.6	3.1	0.6	-	0.5	1.7	-	-	-	6. Skilled agricultural and fishery workers
7. ผู้ปฏิบัติงานด้านความสามารถทางฝีมือ และธุรกิจการค้าที่เกี่ยวข้อง	491.3	6.5	82.0	155.2	105.8	65.0	24.7	-	18.0	29.7	1.1	-	3.4	7. Craft and related trades workers
8. ผู้ปฏิบัติการ โรงงานและเครื่องจักร และผู้ปฏิบัติงานด้านการประกอบ	481.5	6.0	70.4	155.3	119.8	74.0	25.3	-	13.9	12.0	0.2	-	4.6	8. Plant and machine operators and assemblers
9. อาชีพพื้นฐานต่างๆ ในด้านการขาย และการให้บริการ	523.9	24.9	154.9	189.0	93.7	33.2	9.1	-	6.8	7.2	0.4	-	4.7	9. Elementary occupations
10. คนงานซึ่งมิได้จำแนกไว้ในหมวดอื่น	30.7	-	0.6	1.8	3.7	1.8	1.9	-	18.6	0.6	-	-	1.6	10. Workers not classifiable by occupation

รวมอาชีพาระยะสั้น Including Short Course Vocational

I/ Including Short Course Vocational

ตารางที่ 4 จำนวนผู้มีงานทำ จำแนกตามระดับการศึกษาที่สำเร็จ อาชีพ และเพศ กรุงเทพมหานคร

TABLE 4 EMPLOYED PERSONS BY LEVEL OF EDUCATIONAL ATTAINMENT, OCCUPATION AND SEX, BANGKOK

ไตรมาสที่ 1/2551 : Quarter 1/2008

หน่วยเป็นพัน : In Thousands

อาชีพ Occupation	รวม Total	ไม่มีการศึกษา None	ต่ำกว่า ประถมศึกษา Less than Elementary	ประถมศึกษา Elementary	มัธยมศึกษา ตอนต้น Lower Secondary	มัธยมศึกษาตอนปลาย Upper Secondary Level				อุดมศึกษา Higher Level		อื่นๆ Others	ไม่ทราบ Unknown	OCCUPATION
						สามัญ General/Academic	สายอาชีพ Vocational	สายอาชีพ- การศึกษ Teacher Training	สายอาชีพ- การศึกษ Teacher Training	สายอาชีพ Higher Technical Education	สายอาชีพ- การศึกษ Teacher Training			
<b>ชาย</b>	<b>2,027.1</b>	<b>18.3</b>	<b>269.1</b>	<b>366.9</b>	<b>348.0</b>	<b>220.4</b>	<b>123.5</b>	<b>-</b>	<b>489.5</b>	<b>150.4</b>	<b>21.6</b>	<b>-</b>	<b>19.5</b>	<b>MALE</b>
1. ผู้ปฏิบัติงานนอกจ้างราชการระดับอาวุโสและผู้จัดการ	316.8	1.5	39.4	26.2	23.5	27.3	20.3	-	147.5	22.3	2.0	-	6.8	1. Legislators, senior officials and managers
2. ผู้ประกอบวิชาชีพด้านต่างๆ	153.1	0.3	0.5	2.2	1.6	1.2	-	-	124.1	14.1	9.2	-	-	2. Professionals
3. ผู้ประกอบวิชาชีพด้านเทคนิคสาขาต่างๆ และอาชีพที่เกี่ยวข้อง	174.4	-	2.7	4.9	16.7	14.1	16.4	-	82.2	33.6	3.3	-	0.5	3. Technicians and associate professionals
4. เสิร์ม	106.0	-	3.4	6.2	18.3	16.0	10.2	-	34.9	10.7	3.6	-	2.6	4. Clerks
5. พนักงานบริการและพนักงานในร้านค้าและตลาด	338.7	4.3	50.7	45.2	71.1	51.3	25.6	-	60.4	25.6	1.7	-	2.8	5. Service workers and shop and market sales workers
6. ผู้ปฏิบัติงานที่มีชื่อในด้านการเกษตรและการประมง	25.4	1.1	12.3	6.3	1.7	3.1	-	-	0.5	0.5	-	-	-	6. Skilled agricultural and fishery workers
7. ผู้ปฏิบัติงานด้านความสามารถทางฝีมือและปฏิบัติการที่เกี่ยวข้อง	331.7	3.5	50.4	95.4	77.3	38.4	21.7	-	14.5	27.3	1.1	-	2.2	7. Craft and related trades workers
8. ผู้ปฏิบัติการโรงงานและเครื่องจักรและผู้ปฏิบัติงานด้านการประกอบ	353.8	4.0	55.7	100.4	92.2	52.2	22.2	-	11.9	11.7	0.2	-	3.2	8. Plant and machine operators and assemblers
9. อาชีพขั้นพื้นฐานต่างๆ ในด้านการขายและการให้บริการ	211.0	3.5	53.2	78.9	45.1	15.7	5.3	-	3.9	4.6	0.4	-	0.4	9. Elementary occupations
10. คนงานซึ่งมิได้จัดเข้าไว้ในหมวดอื่น	16.3	-	0.6	1.2	0.6	1.1	1.9	-	9.7	-	-	-	1.2	10. Workers not classifiable by occupation
<b>หญิง</b>	<b>1,957.5</b>	<b>43.3</b>	<b>302.7</b>	<b>347.1</b>	<b>234.2</b>	<b>184.8</b>	<b>87.3</b>	<b>0.5</b>	<b>564.2</b>	<b>131.6</b>	<b>41.2</b>	<b>-</b>	<b>20.6</b>	<b>FEMALE</b>
1. ผู้ปฏิบัติงานนอกจ้างราชการระดับอาวุโสและผู้จัดการ	172.9	1.4	23.6	17.3	8.9	9.7	9.1	-	81.4	13.5	5.4	-	2.5	1. Legislators, senior officials and managers
2. ผู้ประกอบวิชาชีพด้านต่างๆ	168.0	-	-	0.7	0.6	1.6	0.9	-	131.6	12.3	19.7	-	0.7	2. Professionals
3. ผู้ประกอบวิชาชีพด้านเทคนิคสาขาต่างๆ และอาชีพที่เกี่ยวข้อง	239.5	-	1.3	4.0	8.0	12.0	11.4	-	163.5	33.7	4.8	-	0.8	3. Technicians and associate professionals
4. เสิร์ม	213.5	-	5.0	9.0	13.4	25.3	21.7	-	95.4	35.9	6.6	-	1.1	4. Clerks
5. พนักงานบริการและพนักงานในร้านค้าและตลาด	529.7	15.6	112.5	87.6	93.6	69.7	33.7	0.5	75.0	29.1	4.7	-	8.0	5. Service workers and shop and market sales workers
6. ผู้ปฏิบัติงานที่มีชื่อในด้านการเกษตรและการประมง	19.2	-	12.3	3.2	1.9	-	0.6	-	-	1.2	-	-	-	6. Skilled agricultural and fishery workers
7. ผู้ปฏิบัติงานด้านความสามารถทางฝีมือและปฏิบัติการที่เกี่ยวข้อง	159.6	3.0	31.6	59.9	28.5	26.6	3.0	-	3.5	2.3	-	-	1.3	7. Craft and related trades workers
8. ผู้ปฏิบัติการโรงงานและเครื่องจักรและผู้ปฏิบัติงานด้านการประกอบ	127.7	2.0	14.7	54.8	27.6	21.8	3.1	-	2.0	0.3	-	-	1.4	8. Plant and machine operators and assemblers
9. อาชีพขั้นพื้นฐานต่างๆ ในด้านการขายและการให้บริการ	312.9	21.4	101.6	110.1	48.6	17.5	3.8	-	3.0	2.6	-	-	4.3	9. Elementary occupations
10. คนงานซึ่งมิได้จัดเข้าไว้ในหมวดอื่น	14.4	-	-	0.6	3.1	0.7	-	-	8.9	0.6	-	-	0.5	10. Workers not classifiable by occupation

รวมอาชีพระยะสั้น Including Short Course Vocational

ตารางที่ 5 จำนวนผู้มีงานทำ จำแนกตามระดับการศึกษาที่สำคัญ อุตสาหกรรม และเพศ กรุงเทพมหานคร

TABLE 5 EMPLOYED PERSONS BY LEVEL OF EDUCATIONAL ATTAINMENT, INDUSTRY AND SEX, BANGKOK

ไตรมาสที่ 1/2551 : Quarter 1/2008

หน่วยเป็นพัน : In Thousands

อุตสาหกรรม	รวม การศึกษา ไม่มี การศึกษ	ต่ำกว่า ประถมศึกษา Less than Elementary	ต่ำกว่า ประถมศึกษา ต่ำกว่า มัธยมศึกษา Less than Elementary	มัธยมศึกษาตอนปลาย				อุดมศึกษา			ไม่ทราบ อื่นๆ Unknown	INDUSTRY		
				Upper Secondary Level		Higher Level								
				สายสามัญ General/ Academic	สายอาชีพ Vocational	ครู Teacher	สายวิชา- การศึกษา Technical Education	สายวิชา- การศึกษา Teacher Training	อื่นๆ Others					
<b>ยอดรวม</b>	<b>3,984.6</b>	<b>61.6</b>	<b>571.8</b>	<b>714.0</b>	<b>582.2</b>	<b>405.2</b>	<b>210.8</b>	<b>0.5</b>	<b>1,053.7</b>	<b>282.0</b>	<b>62.8</b>	<b>-</b>	<b>40.1</b>	<b>TOTAL</b>
1. เกษตรกรรม การค้าสัตว์ และการป่าไม้	39.6	0.5	21.2	7.2	2.9	2.5	0.6	-	1.8	2.8	-	-	-	1. Agriculture, hunting and forestry
2. การประมง	0.8	-	0.5	0.3	-	-	-	-	-	-	-	-	-	2. Fishing
3. การทำเหมืองแร่ และเหมืองหิน	2.6	-	-	-	-	-	-	-	2.0	0.5	-	-	-	3. Mining and quarrying
4. การผลิต	824.1	9.9	88.0	221.9	154.6	111.1	38.4	-	137.3	50.0	5.5	-	7.4	4. Manufacturing
5. การไฟฟ้า ก๊าซ และการประปา	7.7	-	-	0.7	1.0	0.3	0.8	-	4.4	0.5	-	-	-	5. Electricity, gas and water supply
6. การก่อสร้าง	227.2	4.8	47.3	62.1	33.7	11.9	12.7	-	37.4	15.2	0.5	-	1.6	6. Construction
7. การขนส่ง การขายปลีก การซ่อมแซมยานยนต์ รถจักรยานยนต์ ของใช้ส่วนบุคคล และของใช้ ในครัวเรือน	968.8	18.5	125.8	134.2	133.4	115.1	63.1	0.5	267.2	87.3	9.6	-	14.2	7. Wholesale and retail trade, repair of motor vehicles motorcycles and personal and household goods
8. โรงแรม และภัตตาคาร	449.7	10.6	119.0	97.4	93.5	42.1	19.2	-	39.6	20.8	4.3	-	3.3	8. Hotel and restaurants
9. การขนส่ง สถานที่เก็บสินค้า และการคมนาคม	329.2	1.4	45.7	55.9	52.2	31.2	27.3	-	84.5	24.9	2.6	-	3.5	9. Transport, storage and communication
10. การเงิน สื่อกกลางทางการเงิน	140.9	-	0.5	2.5	9.0	11.0	3.6	-	100.0	10.3	4.0	-	-	10. Financial intermediary
11. กิจกรรมด้านอสังหาริมทรัพย์ การให้เช่า และกิจกรรมทางธุรกิจ	318.8	0.7	40.7	48.1	32.4	21.8	10.3	-	136.5	22.5	3.9	-	1.9	11. Real estate, renting and business activities
12. การบริหารราชการ และการป้องกันประเทศ	173.9	-	4.6	9.7	12.0	10.6	14.9	-	99.4	16.8	5.2	-	0.8	12. Public administration and defence, compulsory social security
รวมทั้งการประกันสังคมภาคบังคับ														
13. การศึกษา	117.7	1.5	6.5	5.8	6.4	4.3	1.0	-	61.2	8.9	22.1	-	-	13. Education
14. งานด้านสุขภาพ และงานสังคมสงเคราะห์	84.2	0.6	6.4	4.2	7.0	12.2	4.3	-	31.1	15.8	1.9	-	0.7	14. Health and social work
15. กิจกรรมด้านบริการชุมชน สังคม และการบริการ ส่วนบุคคลอื่นๆ	166.8	4.2	28.5	36.2	28.0	19.8	9.3	-	33.0	4.9	2.7	-	-	15. Other community, social and personal service activity
16. ลูกจ้างในครัวเรือนส่วนบุคคล	97.4	8.9	35.6	26.9	11.3	7.5	1.8	-	1.0	-	0.4	-	4.1	16. Private households with employed persons
17. องค์การระหว่างประเทศและองค์การต่างประเทศ อื่นๆ และสมาชิก	-	-	-	-	-	-	-	-	-	-	-	-	-	17. Extra-territorial organizations and bodies อื่นๆ และสมาชิก
18. ไม่ทราบ	35.3	-	1.5	1.2	4.8	3.6	3.5	-	17.2	0.8	-	-	2.7	18. Unknown

รวมอาชีพระยะสั้น  $\downarrow$  Including Short Course Vocational

ตารางที่ 5 จำนวนผู้มีงานทำ จำแนกตามระดับการศึกษาที่สำเร็จ โดยอุตสาหกรรม และเพศ กรุงเทพฯ  
TABLE 5 EMPLOYED PERSONS BY LEVEL OF EDUCATIONAL ATTAINMENT, INDUSTRY AND SEX, BANGKOK

หน่วยนับพันคน : in Thousands

อุตสาหกรรม Industry	รวม Total	ไม่มี การศึกษา None Elementary			ต่ำกว่า ประถมศึกษา Less than Elementary			ประถมศึกษา Elementary			มัธยมศึกษาตอนต้น Upper Secondary Level			อุดมศึกษา Higher Level			อุตสาหกรรม Industry
		None Elementary	Less than Elementary	Elementary	Lower Secondary	Secondary	Upper Secondary	มัธยมศึกษาตอนต้น Upper Secondary Level		Teacher Training	Academic	Higher Technical Education	Teacher Training	Others	Unknown		
								General/ Academic	Vocational Training								
<b>ชาย</b>	<b>2,027.1</b>	<b>269.1</b>	<b>366.9</b>	<b>348.0</b>	<b>220.4</b>	<b>123.5</b>	<b>489.5</b>	<b>150.4</b>	<b>21.6</b>	<b>19.5</b>	<b>MALE</b>						
1. เกษตรกรรม วนวัฒนวิทยา และป่าไม้	22.9	0.5	10.6	4.7	2.5	-	1.8	1.6	-	-	1. Agriculture, hunting and forestry						
2. การประมง	0.3	-	0.3	-	-	-	-	-	-	-	2. Fishing						
3. การขุดแร่และเหมืองแร่	2.2	-	-	-	-	-	1.7	0.5	-	-	3. Mining and quarrying						
4. การผลิต	390.4	3.4	39.9	94.9	86.0	50.3	68.0	24.7	0.9	3.4	4. Manufacturing						
5. การไฟฟ้า ก๊าซ และประปา	4.7	-	0.7	0.6	0.3	0.8	1.8	0.5	-	-	5. Electricity, gas and water supply						
6. การก่อสร้าง	180.5	3.2	36.9	46.9	28.8	9.5	11.4	14.3	-	1.2	6. Construction						
7. การขนส่ง การขายปลีก การซ่อมยานยนต์ รถจักรยานยนต์ และใช้รถจักรยานยนต์ และรถไฟ โดยสาร	526.8	7.0	58.5	85.5	69.3	35.2	126.7	48.0	4.0	8.0	7. Wholesale and retail trade, repair of motor vehicles motorcycles and personal and household goods						
8. โรงแรม และภัตตาคาร	164.4	1.0	37.4	33.2	40.8	18.3	8.2	8.5	2.4	0.4	8. Hotel and restaurants						
9. การขนส่ง โทรคมนาคม อากาศยาน และกิจการ อื่นที่เกี่ยวข้อง	256.8	1.4	41.6	51.4	49.1	25.2	23.3	18.0	1.5	3.5	9. Transport, storage and communication						
10. การเงิน การธนาคาร และประกันภัย	71.7	-	0.5	1.9	7.3	7.0	46.3	6.3	1.3	-	10. Financial intermediation						
11. กิจกรรมด้านบริการชุมชน สังคม และการบริการ ส่วนบุคคลอื่นๆ	163.8	-	18.5	22.5	21.2	14.0	5.5	11.8	1.8	1.2	11. Real estate, renting and business activities						
12. การบริหารราชการ และราชการอื่น	86.1	-	4.6	5.3	10.6	10.3	9.8	7.5	2.5	-	12. Public administration and defence, compulsory social security						
13. การศึกษา	41.2	-	2.0	2.7	2.5	1.8	-	23.0	3.5	5.8	13. Education						
14. การขนส่ง การค้าปลีก และการซ่อมยานยนต์ รถจักรยานยนต์ และใช้รถจักรยานยนต์	19.0	-	2.1	0.6	1.3	2.3	1.1	9.9	1.7	-	14. Health and social work						
15. กิจกรรมด้านบริการชุมชน สังคม และการบริการ ส่วนบุคคลอื่นๆ	66.2	0.8	10.7	12.9	11.4	6.5	3.8	15.2	3.5	1.4	15. Other community, social and personal service activities						
16. ผู้รับจ้างรายวัน	10.5	1.1	4.1	2.2	0.5	1.4	0.8	-	-	0.4	16. Private households with employed persons						
17. องค์กรระหว่างประเทศและองค์การระหว่างประเทศ อื่นๆ และสมาชิก	-	-	-	-	-	-	-	-	-	-	17. Extra-territorial organizations and bodies						
18. ไม่ทราบ	19.9	-	1.5	1.2	2.2	1.7	3.5	8.2	-	1.5	18. Unknown						
<b>หญิง</b>	<b>1,957.5</b>	<b>43.3</b>	<b>302.7</b>	<b>347.1</b>	<b>184.8</b>	<b>87.3</b>	<b>564.2</b>	<b>131.6</b>	<b>41.2</b>	<b>20.6</b>	<b>FEMALE</b>						
1. เกษตรกรรม วนวัฒนวิทยา และป่าไม้	16.8	-	10.6	2.5	1.9	-	0.6	1.2	-	-	1. Agriculture, hunting and forestry						
2. การประมง	0.5	-	0.5	-	-	-	-	-	-	-	2. Fishing						
3. การขุดแร่และเหมืองแร่	0.4	-	-	-	-	-	0.4	-	-	-	3. Mining and quarrying						
4. การผลิต	433.7	6.5	48.1	127.0	68.6	60.7	19.5	25.3	4.6	4.0	4. Manufacturing						
5. การไฟฟ้า ก๊าซ และประปา	3.0	-	-	0.4	-	-	2.6	-	-	-	5. Electricity, gas and water supply						
6. การก่อสร้าง	46.8	1.6	10.3	15.1	5.0	2.4	9.1	1.0	0.5	0.4	6. Construction						
7. การขนส่ง การขายปลีก การซ่อมยานยนต์ รถจักรยานยนต์ และใช้รถจักรยานยนต์ และรถไฟ โดยสาร	442.0	11.6	67.2	48.7	45.8	27.9	0.5	39.3	5.6	6.2	7. Wholesale and retail trade, repair of motor vehicles motorcycles and personal and household goods						
8. โรงแรม และภัตตาคาร	285.3	9.6	81.6	64.1	52.7	23.8	11.0	12.3	1.8	2.9	8. Hotel and restaurants						
9. การขนส่ง โทรคมนาคม อากาศยาน และกิจการ อื่นที่เกี่ยวข้อง	72.4	-	4.1	4.5	3.1	6.0	3.9	6.9	1.1	-	9. Transport, storage and communication						
10. การเงิน การธนาคาร และประกันภัย	69.2	-	-	0.6	1.8	4.1	2.5	53.7	4.0	2.7	10. Financial intermediation						
11. กิจกรรมด้านบริการชุมชน สังคม และการบริการ ส่วนบุคคลอื่นๆ	155.1	0.7	22.2	25.6	11.2	7.8	4.8	10.7	2.1	0.7	11. Real estate, renting and business activities						
12. การบริหารราชการ และราชการอื่น	87.8	-	-	4.4	0.2	5.1	-	63.9	9.3	0.8	12. Public administration and defence, compulsory social security						
13. การศึกษา	76.4	1.5	4.5	3.0	2.5	1.0	-	38.2	5.4	-	13. Education						
14. การขนส่ง การค้าปลีก และการซ่อมยานยนต์ รถจักรยานยนต์ และใช้รถจักรยานยนต์	65.2	0.6	4.3	3.5	5.7	10.0	3.2	14.1	1.9	0.7	14. Health and social work						
15. กิจกรรมด้านบริการชุมชน สังคม และการบริการ ส่วนบุคคลอื่นๆ	100.6	3.5	17.8	23.3	16.6	13.4	5.4	17.9	1.4	-	15. Other community, social and personal service activities						
16. ผู้รับจ้างรายวัน	87.0	7.8	31.5	24.7	10.8	6.1	1.0	-	0.4	-	16. Private households with employed persons						
17. องค์กรระหว่างประเทศและองค์การระหว่างประเทศ อื่นๆ และสมาชิก	-	-	-	-	-	-	-	-	-	-	17. Extra-territorial organizations and bodies						
18. ไม่ทราบ	15.5	-	-	-	2.6	1.9	-	9.0	-	1.2	18. Unknown						

รวมผู้รับจ้างรายวัน : Including Short Course Vocational

ตารางที่ 6 จำนวนผู้มีงานทำ จำแนกตามสถานภาพทำงาน อาชีพ และเพศ กรุงเทพมหานคร  
TABLE 6 EMPLOYED PERSONS BY WORK STATUS, OCCUPATION AND SEX, BANGKOK

ไตรมาสที่ 1/2551 : Quarter 1/2008

หน่วยเป็นพัน : In Thousands

อาชีพ	สถานภาพการทำงาน Work Status						TOTAL	OCCUPATION
	รวม	นายจ้าง Employer	ลูกจ้างรัฐบาล Government Employee	ลูกจ้างเอกชน Private Employee	ทำงานส่วนตัว Own Account Worker	ช่วยธุรกิจ ครอบครัว Unpaid Family Worker		
<b>ยอดรวม</b>	<b>3,984.6</b>	<b>220.5</b>	<b>404.4</b>	<b>2,303.7</b>	<b>755.8</b>	<b>300.2</b>	<b>-</b>	<b>TOTAL</b>
1. ผู้บัญญัติกฎหมาย ข้าราชการระดับอาวุโส และผู้จัดการ	489.6	213.3	22.0	150.2	102.6	1.5	-	1. Legislators, senior officials and managers
2. ผู้ประกอบวิชาชีพด้านต่าง ๆ	321.2	0.9	115.2	187.0	16.2	1.7	-	2. Professionals
3. ผู้ประกอบวิชาชีพด้านเทคนิคสาขาต่าง ๆ และอาชีพที่เกี่ยวข้อง	413.9	0.3	66.3	317.0	22.2	8.1	-	3. Technicians and associate professionals
4. เสมียน	319.4	-	73.2	237.3	1.7	7.2	-	4. Clerks
5. พนักงานบริการและพนักงานในร้านค้า และตลาด	868.5	4.7	38.3	335.4	287.9	202.1	-	5. Service workers and shop and market sales workers
6. ผู้ปฏิบัติงานที่มีฝีมือในด้านการเกษตร และการประมง	44.6	-	3.1	9.9	17.1	14.5	-	6. Skilled agricultural and fishery workers
7. ผู้ปฏิบัติงานด้านความสามารถทางฝีมือ และธุรกิจการค้าที่เกี่ยวข้อง	491.3	0.2	18.3	368.4	72.7	31.7	-	7. Craft and related trades workers
8. ผู้ปฏิบัติการ โรงงานและเครื่องจักร และผู้ปฏิบัติงานด้านการประกอบ	481.5	-	26.6	325.0	127.6	2.3	-	8. Plant and machine operators and assemblers
9. อาชีพพื้นฐานต่างๆ ในด้านการขาย และการให้บริการ	523.9	1.0	34.5	351.7	107.2	29.6	-	9. Elementary occupations
10. คนงานซึ่งมิได้จำแนกไว้ในหมวดอื่น	30.7	-	6.8	21.8	0.6	1.5	-	10. Workers not classifiable by occupation

ตารางที่ 6 จำนวนผู้มีงานทำ จำแนกตามสถานภาพทำงาน อาชีพ และเพศ กรุงเทพมหานคร  
TABLE 6 EMPLOYED PERSONS BY WORK STATUS, OCCUPATION AND SEX, BANGKOK

ไตรมาสที่ 1/2551 : Quarter 1/2008

หน่วยนับพัน : In Thousands

อาชีพ	สถานภาพการทำงาน Work Status						การรวมกลุ่ม Members of Producers' Cooperatives	OCCUPATION
	รวม Total	นายจ้าง Employer	ลูกจ้างรัฐบาล Government Employee	ลูกจ้างเอกชน Private Employee	ทำงานส่วนตัว Own Account Worker	ช่วยตัวเอง Unpaid Family Worker		
<b>ชาย</b>	<b>2,027.1</b>	<b>152.7</b>	<b>202.6</b>	<b>1,150.6</b>	<b>440.0</b>	<b>81.3</b>	<b>-</b>	<b>MALE</b>
1. ผู้ปฏิบัติงานในสาขาการระดมทุน และผู้จัดการ	316.8	149.6	14.7	84.9	67.2	0.5	-	1. Legislators, senior official: and managers
2. ผู้ประกอบวิชาชีพด้านต่าง ๆ	153.1	0.9	43.8	95.2	13.3	-	-	2. Professionals
3. ผู้ประกอบวิชาชีพด้านเทคนิคสาขาต่าง ๆ และอาชีพที่เกี่ยวข้อง	174.4	0.3	24.0	132.6	17.0	0.5	-	3. Technicians and associate professionals
4. เสมียน	106.0	-	27.6	76.1	1.3	0.9	-	4. Clerks
5. พนักงานบริการและพนักงานในร้านค้า และตลาด	338.7	1.3	24.4	154.2	103.5	55.4	-	5. Service workers and shop and market sales workers
6. ผู้ปฏิบัติงานที่มีฝีมือ ในด้านการเกษตร และการประมง	25.4	-	1.5	6.6	13.0	4.2	-	6. Skilled agricultural and fishery workers
7. ผู้ปฏิบัติงานด้านความสามารถทางฝีมือ และธุรกิจการค้าที่เกี่ยวข้อง	331.7	0.2	17.9	254.6	46.3	12.6	-	7. Craft and related trades workers
8. ผู้ปฏิบัติการ โรงงานและเครื่องจักร และผู้ปฏิบัติงานด้านการประกอบ	353.8	-	26.6	202.9	122.2	2.1	-	8. Plant and machine operators and assemblers
9. อาชีพพื้นฐานต่าง ๆ ในด้านการขาย และการให้บริการ	211.0	0.4	19.0	130.9	55.5	5.1	-	9. Elementary occupations
10. คนงานซึ่งมิได้จำแนกไว้ในหมวดอื่น	16.3	-	3.2	12.5	0.6	-	-	10. Workers not classifiable by occupation
<b>หญิง</b>	<b>1,957.5</b>	<b>67.8</b>	<b>201.8</b>	<b>1,153.2</b>	<b>315.8</b>	<b>218.9</b>	<b>-</b>	<b>FEMALE</b>
1. ผู้ปฏิบัติงานในสาขาการระดมทุน และผู้จัดการ	172.9	63.8	7.4	65.3	35.4	1.0	-	1. Legislators, senior official: and managers
2. ผู้ประกอบวิชาชีพด้านต่าง ๆ	168.0	-	71.5	91.8	3.0	1.7	-	2. Professionals
3. ผู้ประกอบวิชาชีพด้านเทคนิคสาขาต่าง ๆ และอาชีพที่เกี่ยวข้อง	239.5	-	42.3	184.4	5.2	7.6	-	3. Technicians and associate professionals
4. เสมียน	213.5	-	45.6	161.2	0.4	6.3	-	4. Clerks
5. พนักงานบริการและพนักงานในร้านค้า และตลาด	529.7	3.5	14.0	181.2	184.4	146.6	-	5. Service workers and shop and market sales workers
6. ผู้ปฏิบัติงานที่มีฝีมือ ในด้านการเกษตร และการประมง	19.2	-	1.6	3.3	4.1	10.2	-	6. Skilled agricultural and fishery workers
7. ผู้ปฏิบัติงานด้านความสามารถทางฝีมือ และธุรกิจการค้าที่เกี่ยวข้อง	159.6	-	0.4	113.8	26.4	19.1	-	7. Craft and related trades workers
8. ผู้ปฏิบัติการ โรงงานและเครื่องจักร และผู้ปฏิบัติงานด้านการประกอบ	127.7	-	-	122.1	5.4	0.3	-	8. Plant and machine operators and assemblers
9. อาชีพพื้นฐานต่าง ๆ ในด้านการขาย และการให้บริการ	312.9	0.6	15.4	220.8	51.6	24.5	-	9. Elementary occupations
10. คนงานซึ่งมิได้จำแนกไว้ในหมวดอื่น	14.4	-	3.6	9.2	-	1.5	-	10. Workers not classifiable by occupation



ตารางที่ 7 จำนวนผู้จ้างทำ งานแยกตามสถานภาพทำงาน อุตสาหกรรม และเพศ กรุงเทพมหานคร  
TABLE 7 EMPLOYED PERSONS BY WORK STATUS, INDUSTRY AND SEX, BANGKOK

ไตรมาสที่ 1/2551 : Quarter 1/2008

หน่วยเป็นพัน : In Thousands

อุตสาหกรรม	สถานภาพการทำงาน Work Status							รวม	INDUSTRY
	นายจ้าง Employer	ลูกจ้างรัฐบาล Government Employee	ลูกจ้างเอกชน		ช่วยธุรกิจ ครอบครัว Unpaid Family Worker	การรวมกลุ่ม Members of Producers' Cooperatives	TOTAL		
			Private Employee	Own Account Worker					
<b>ยอดรวม</b>	<b>220.5</b>	<b>404.4</b>	<b>2,303.7</b>	<b>755.8</b>	<b>300.2</b>	<b>-</b>	<b>-</b>		
1. เกษตรกรรม การล่าสัตว์ และการป่าไม้	1.4	0.5	6.3	17.0	14.5	-	-	1. Agriculture, hunting and forestry	
2. การประมง	-	-	-	0.8	-	-	-	2. Fishing	
3. การทำเหมืองแร่ และเหมืองหิน	-	-	2.6	-	-	-	-	3. Mining and quarrying	
4. การผลิต	38.3	5.9	700.2	48.2	31.4	-	-	4. Manufacturing	
5. การไฟฟ้า ก๊าซ และการประปา	-	7.2	0.5	-	-	-	-	5. Electricity, gas and water supply	
6. การก่อสร้าง	28.4	2.8	176.3	13.8	6.0	-	-	6. Construction	
7. การขายส่ง การขายปลีก การซ่อมแซมยานยนต์ รถจักรยานยนต์ ของใช้ส่วนบุคคล และของใช้ ในครัวเรือน	85.8	0.9	465.6	270.5	146.0	-	-	7. Wholesale and retail trade, repair of motor vehicles motorcycles and personal and household goods	
8. โรงแรม และภัตตาคาร	22.7	-	156.9	185.3	84.8	-	-	8. Hotel and restaurants	
9. การขนส่ง สถานที่เก็บสินค้า และการคมนาคม	8.2	60.1	127.8	130.2	2.9	-	-	9. Transport, storage and communication	
10. การเป็นสื่อกลางทางการเงิน	0.9	17.1	121.8	0.6	0.5	-	-	10. Financial intermediation	
11. กิจกรรมด้านอสังหาริมทรัพย์ การให้เช่า และกิจกรรมทางธุรกิจ	17.8	4.1	257.6	35.6	3.7	-	-	11. Real estate, renting and business activities	
12. การบริหารราชการ และการป้องกันประเทศ รวมทั้งการประกันสังคมภาคบังคับ	-	173.9	-	-	-	-	-	12. Public administration and defence, compulsory social security	
13. การศึกษา	0.6	66.3	48.5	2.3	-	-	-	13. Education	
14. งานด้านสุขภาพ และงานสังคมสงเคราะห์	4.0	33.9	43.4	1.1	1.9	-	-	14. Health and social work	
15. กิจกรรมด้านบริการชุมชน สังคม และการบริการ ส่วนบุคคลอื่นๆ	12.5	30.5	66.9	49.9	7.0	-	-	15. Other community, social and personal service activity	
16. ลูกจ้าง ในครัวเรือนส่วนบุคคล	-	-	97.4	-	-	-	-	16. Private households with employed person	
17. องค์กรระหว่างประเทศและองค์กรต่างประเทศ อื่นๆ และสมาชิก	-	-	-	-	-	-	-	17. Extra-territorial organizations and bodies	
18. ไม่ทราบ	-	1.2	31.9	0.6	1.5	-	-	18. Unknown	

ตารางที่ 7 จำนวนผู้จ้างทำ งาน สถานะทางอาชีพ และเพศ กรุงเทพมหานคร

TABLE 7 EMPLOYED PERSONS BY WORK STATUS, INDUSTRY AND SEX, BANGKOK METROPOLIS

ไตรมาสที่ 1/2551 : Quarter 1/2008

หน่วยเป็นพัน : In Thousands

อุตสาหกรรม Industry	สถานภาพการทำงาน Work Status						กรรมกรผู้ ผลิต Members of Producers' Cooperatives	อุตสาหกรรม Industry
	รวม Total	นายจ้าง Employer	ลูกจ้างรัฐบาล Government Employee	ลูกจ้างเอกชน Private Employee	ทำงานส่วนตัว Own Account Worker	ช่วยธุรกิจ ครอบครัว Unpaid Family Worker		
<b>ชาย</b>	<b>2,027.1</b>	<b>152.7</b>	<b>202.6</b>	<b>1,150.6</b>	<b>440.0</b>	<b>81.3</b>	<b>MALE</b>	
1. เกษตรกรรม การล่าสัตว์ และการป่าไม้	22.9	1.4	0.5	3.4	13.4	4.2	1. Agriculture, hunting and forestry	
2. การประมง	0.3	-	-	0.3	-	-	2. Fishing	
3. การทำเหมืองแร่ และเหมืองหิน	2.2	-	-	2.2	-	-	3. Mining and quarrying	
4. การผลิต	390.4	28.6	2.4	325.9	22.7	10.7	4. Manufacturing	
5. การไฟฟ้า ก๊าซ และการประปา	4.7	-	4.2	0.5	-	-	5. Electricity, gas and water supply	
6. การก่อสร้าง	180.5	27.9	1.8	136.2	12.9	1.8	6. Construction	
7. การขนส่ง การขายนิตยภัณฑ์ การซ่อมแซมยานยนต์ รถจักรยานยนต์ของใช้ส่วนบุคคล และของใช้ในชีวิตประจำวัน	526.8	63.3	-	271.8	147.9	43.8	7. Wholesale and retail trade, repair of motor vehicles motorcycles and personal and household goods	
8. โรงแรม และภัตตาคาร	164.4	5.0	-	65.3	76.6	17.6	8. Hotel and restaurants	
9. การขนส่ง สถานที่ที่บันเทิง และบริการคมนาคม	256.8	4.2	43.9	81.8	125.1	1.8	9. Transport, storage and communication	
10. การเงิน สักตงทางการเงิน	71.7	0.9	10.3	59.8	0.6	-	10. Financial intermediation	
11. กิจกรรมด้านสังคม การให้คำปรึกษา และกิจกรรมทางธุรกิจ	163.8	12.9	1.1	123.5	25.3	1.1	11. Real estate, renting and business activities	
12. การบริหารราชการ และการป้องกันประเทศ รวมทั้งการประกันสังคมภาคบังคับ	86.1	-	86.1	-	-	-	12. Public administration and defence, compulsory social security	
13. การศึกษา	41.2	-	23.5	16.6	1.2	-	13. Education	
14. งานด้านสุขภาพ และงานสังคมสงเคราะห์	19.0	2.2	8.6	8.3	-	-	14. Health and social work	
15. กิจกรรมด้านบริการชุมชน สังคม และการบริการส่วนบุคคลอื่น ๆ	66.2	6.5	20.3	25.5	13.5	0.4	15. Other community, social and personal service activity	
16. ผู้จ้างในครัวเรือนส่วนบุคคล	10.5	-	-	10.5	-	-	16. Private households with employed persons	
17. องค์การระหว่างประเทศและองค์การจ้างประเทศอื่น ๆ และสมาชิก	-	-	-	-	-	-	17. Extra-territorial organizations and bodies	
18. ไม่ทราบ	19.9	-	-	19.2	0.6	-	18. Unknown	
<b>หญิง</b>	<b>1,957.5</b>	<b>67.8</b>	<b>201.8</b>	<b>1,153.2</b>	<b>315.8</b>	<b>218.9</b>	<b>FEMALE</b>	
1. เกษตรกรรม การล่าสัตว์ และการป่าไม้	16.8	-	-	2.9	3.6	10.2	1. Agriculture, hunting and forestry	
2. การประมง	0.5	-	-	0.5	-	-	2. Fishing	
3. การทำเหมืองแร่ และเหมืองหิน	0.4	-	-	0.4	-	-	3. Mining and quarrying	
4. การผลิต	433.7	9.7	3.5	374.3	25.5	20.7	4. Manufacturing	
5. การไฟฟ้า ก๊าซ และการประปา	3.0	-	3.0	-	-	-	5. Electricity, gas and water supply	
6. การก่อสร้าง	46.8	0.6	1.0	40.1	0.9	4.2	6. Construction	
7. การขนส่ง การขายนิตยภัณฑ์ การซ่อมแซมยานยนต์ รถจักรยานยนต์ของใช้ส่วนบุคคล และของใช้ในชีวิตประจำวัน	442.0	22.6	0.9	193.8	122.6	102.2	7. Wholesale and retail trade, repair of motor vehicles motorcycles and personal and household goods	
8. โรงแรม และภัตตาคาร	285.3	17.7	-	91.7	108.7	67.2	8. Hotel and restaurants	
9. การขนส่ง สถานที่ที่บันเทิง และบริการคมนาคม	72.4	4.0	16.2	46.0	5.1	1.1	9. Transport, storage and communication	
10. การเงิน สักตงทางการเงิน	69.2	-	6.8	61.9	-	0.5	10. Financial intermediation	
11. กิจกรรมด้านสังคม การให้คำปรึกษา และกิจกรรมทางธุรกิจ	155.1	4.9	3.0	134.2	10.4	2.6	11. Real estate, renting and business activities	
12. การบริหารราชการ และการป้องกันประเทศ รวมทั้งการประกันสังคมภาคบังคับ	87.8	-	87.8	-	-	-	12. Public administration and defence, compulsory social security	
13. การศึกษา	76.4	0.6	42.9	31.9	1.1	-	13. Education	
14. งานด้านสุขภาพ และงานสังคมสงเคราะห์	65.2	1.8	25.3	35.1	1.1	1.9	14. Health and social work	
15. กิจกรรมด้านบริการชุมชน สังคม และการบริการส่วนบุคคลอื่น ๆ	100.6	6.0	10.2	41.4	36.4	6.6	15. Other community, social and personal service activity	
16. ผู้จ้างในครัวเรือนส่วนบุคคล	87.0	-	-	87.0	-	-	16. Private households with employed persons	
17. องค์การระหว่างประเทศและองค์การจ้างประเทศอื่น ๆ และสมาชิก	-	-	-	-	-	-	17. Extra-territorial organizations and bodies	
18. ไม่ทราบ	15.5	-	1.2	12.7	-	1.5	18. Unknown	

ตารางที่ 8 จำนวนผู้มีงานทำ จำนวนผู้มีงานทำ จำนวนชั่วโมงทำงานต่อสัปดาห์ การมีเวลาเหลือพอและต้องการทำงานเพิ่มขึ้น และเพศ กรุงเทพมหานคร

TABLE 8 EMPLOYED PERSONS BY OCCUPATION, HOURS WORKED PER WEEK, AVAILABILITY FOR ADDITIONAL WORK AND SEX, BANGKOK METROPOLIS

ไตรมาสที่ 1/2551 : Quarter 1/2008

หน่วยเป็นพัน : In Thousands

จำนวนชั่วโมงทำงาน เพศ และ การมีเวลาเหลือพอ และต้องการทำงานเพิ่มขึ้น	อาชีพ Occupation											HOURS WORKED, SEX AND AVAILABILITY FOR ADDITIONAL WORK	
	รวม Total	ผู้มีอยู่ตามกฎหมาย และผู้จัดการ Legislators & Managers	วิชาชีพ ด้านต่าง Professional	วิชาชีพ ด้านเทคนิค Technicians	เสมียน Clerks	พนักงาน บริการ Service Workers	ด้านการเกษตร และประมง Agricultural & Fishery	สามารถทางฝีมือ & related trades	ด้านความ สามารถทางฝีมือ Craft Plant & Machine operators	ผู้ปฏิบัติงาน โรงงานเครื่องจักร Plant & Machine operators	อาชีพพื้น ฐานต่าง Elementary occupations		คนงานซึ่งมี ได้งานแก้ไข ในหมวดอื่น Not classifiable
ยอดรวม	3,984.6	489.6	321.2	413.9	319.4	868.5	44.6	491.3	481.5	523.9	30.7	30.7	TOTAL
มี	13.4	0.8	0.5	1.1	3.2	2.6	0.3	1.4	0.7	2.7	-	-	Available
ไม่มี	3,971.2	488.8	320.7	412.8	316.2	865.8	44.3	490.0	480.8	521.2	30.7	30.7	Not available
มีงานประจำแต่ไม่ได้ทำงาน	2.3	-	-	-	-	0.8	-	0.6	0.6	0.4	-	-	With job not work
มี	0.8	-	-	-	-	0.4	-	-	-	0.4	-	-	Available
ไม่มี	1.6	-	-	-	-	0.4	-	0.6	0.6	-	-	-	Not available
1-9 ชั่วโมง	3.1	0.6	0.3	0.4	-	0.7	0.6	0.5	-	-	-	-	1-9 hours
มี	-	-	-	-	-	-	-	-	-	-	-	-	Available
ไม่มี	3.1	0.6	0.3	0.4	-	0.7	0.6	0.5	-	-	-	-	Not available
10-19 ชั่วโมง	15.2	1.1	1.1	2.4	-	6.3	-	-	0.5	3.9	-	-	10-19 hours
มี	-	-	-	-	-	-	-	-	-	-	-	-	Available
ไม่มี	15.2	1.1	1.1	2.4	-	6.3	-	-	0.5	3.9	-	-	Not available
20-29 ชั่วโมง	43.7	2.2	6.9	4.1	2.4	16.1	1.8	2.5	2.3	4.6	0.9	0.9	20-29 hours
มี	0.3	-	-	-	-	-	0.3	-	-	-	-	-	Available
ไม่มี	43.4	2.2	6.9	4.1	2.4	16.1	1.5	2.5	2.3	4.6	0.9	0.9	Not available
30-34 ชั่วโมง	50.7	5.0	4.5	6.3	-	12.8	5.7	3.5	2.3	10.5	-	-	30-34 hours
มี	-	-	-	-	-	-	-	-	-	-	-	-	Available
ไม่มี	50.7	5.0	4.5	6.3	-	12.8	5.7	3.5	2.3	10.5	-	-	Not available
35-39 ชั่วโมง	307.4	19.6	78.8	43.0	50.4	41.2	3.6	14.2	16.6	36.1	3.9	3.9	35-39 hours
มี	1.9	-	-	-	0.4	0.4	-	-	0.7	0.4	-	-	Available
ไม่มี	305.5	19.6	78.8	43.0	49.9	40.8	3.6	14.2	15.9	35.7	3.9	3.9	Not available
40-49 ชั่วโมง	2,245.6	292.9	210.9	316.3	234.2	348.1	13.6	283.9	281.0	240.5	24.3	24.3	40-49 hours
มี	5.8	-	0.5	1.1	2.2	0.4	-	0.8	-	0.9	-	-	Available
ไม่มี	2,239.8	292.9	210.3	315.2	232.0	347.7	13.6	283.2	281.0	239.6	24.3	24.3	Not available
50 ชั่วโมงขึ้นไป	1,316.6	168.3	188.8	41.3	32.5	442.6	19.3	186.2	178.3	227.9	1.6	1.6	50 hours and over
มี	4.6	0.8	-	-	0.6	1.5	-	0.6	-	1.1	-	-	Available
ไม่มี	1,312.0	167.5	188.8	41.3	31.8	441.1	19.3	185.6	178.3	226.8	1.6	1.6	Not available

ตารางที่ 8 จำนวนผู้จ้างทำ งานตามอาชีพ จำนวนชั่วโมงทำงานต่อสัปดาห์ การมีเวลาเหลือและว่างทำงานเพิ่มขึ้น และขาด งานตามอาชีพ

TABLE 8 EMPLOYED PERSONS BY OCCUPATION, HOURS WORKED PER WEEK, AVAILABILITY FOR ADDITIONAL WORK AND SEX, BANGKOK METROPOLIS

หน่วยเป็นพัน : In Thousands

จำนวนชั่วโมงทำงาน เพศ และ การมีเวลาเหลือ และว่างทำงานเพิ่มขึ้น	อาชีพ Occupation											HOURS WORKED, SEX AND AVAILABILITY FOR ADDITIONAL WORK
	รวม Total	ผู้บัญญัติกฎหมาย และผู้จัดการ Legislators & Managers	วิชาชีพ ด้านต่างๆ Profes- sional	วิชาชีพ ด้านเทคนิค Technicians	เสมียน Clerks	พนักงาน บริการ Service Workers	การเกษตร และประมง Agricultural & Fishery	ด้านความ สามารถงานฝีมือ Craft & related trades	ผู้ปฏิบัติงาน โรงงานเครื่องจักร Plant & Machine operators	อาชีพพื้น ฐานต่างๆ Elementary occupations	งานที่ จัดไม่ได้ Not classifiable	
ชาย	2,027.1	316.8	153.1	174.4	106.0	338.7	25.4	331.7	353.8	211.0	16.3	16.3
มี	5.3	-	0.5	0.2	0.8	0.8	0.3	0.9	0.7	1.0	-	Available
ไม่มี	2,021.9	316.8	152.6	174.2	105.1	337.9	25.1	330.8	353.1	210.0	16.3	Not available
ปริมาณระบุชัดเจนไม่ได้ทั้งหมด	1.9	-	-	-	-	0.4	-	0.6	0.6	0.4	-	With job not work
1-9 ชั่วโมง	0.4	-	-	-	-	-	-	-	-	0.4	-	Available
10-19 ชั่วโมง	1.6	-	-	-	-	0.4	-	0.6	0.6	-	-	Not available
20-29 ชั่วโมง	1.2	0.6	-	-	-	-	0.6	-	-	-	-	1-9 hours
30-34 ชั่วโมง	1.2	0.6	-	-	-	-	0.6	-	-	-	-	Available
35-39 ชั่วโมง	8.8	0.3	0.6	2.4	-	3.5	-	-	0.5	1.5	-	Not available
40-49 ชั่วโมง	8.8	0.3	0.6	2.4	-	3.5	-	-	-	1.5	-	Available
50 ชั่วโมงขึ้นไป	20.2	2.2	4.1	2.6	1.1	4.2	0.7	1.3	2.3	1.1	0.9	Not available
รวม	0.3	-	-	-	-	-	0.3	-	-	-	-	Available
ชาย	19.9	2.2	4.1	2.6	1.1	4.2	0.3	1.3	2.3	0.3	0.9	Not available
มี	29.6	3.8	4.5	4.9	-	5.5	3.6	1.2	1.7	4.5	-	30-34 hours
ไม่มี	29.6	3.8	4.5	4.9	-	5.5	3.6	1.2	1.7	4.5	-	Available
ปริมาณระบุชัดเจนไม่ได้ทั้งหมด	136.6	13.7	25.4	15.0	17.2	20.3	1.7	11.7	16.6	13.2	1.9	Not available
1-9 ชั่วโมง	0.7	-	-	-	-	-	-	-	0.7	-	-	Available
10-19 ชั่วโมง	135.9	13.7	25.4	15.0	17.2	20.3	1.7	11.7	15.9	13.2	1.9	Not available
20-29 ชั่วโมง	1,147.1	186.4	108.6	128.1	72.2	139.5	8.3	206.5	183.9	101.1	12.6	40-49 hours
30-34 ชั่วโมง	2.0	-	0.5	0.2	0.2	0.2	0.2	0.3	-	0.6	-	Available
35-39 ชั่วโมง	1,145.1	186.4	108.1	127.9	72.0	139.4	8.3	206.2	183.9	100.5	12.6	Not available
40-49 ชั่วโมง	681.7	109.8	10.0	21.5	15.5	165.3	10.6	110.4	148.4	89.3	1.0	50 hours and over
50 ชั่วโมงขึ้นไป	1.9	-	-	-	-	0.6	-	0.6	-	-	-	Available
รวม	679.9	109.8	10.0	21.5	14.9	164.7	10.6	109.8	148.4	89.3	1.0	Not available
มี	1,957.5	172.9	168.0	239.5	213.5	529.7	19.2	159.6	127.7	312.9	14.4	TOTAL(FEMALE)
ไม่มี	8.1	0.8	0.9	0.9	2.4	1.8	-	0.5	-	1.7	-	Available
ปริมาณระบุชัดเจนไม่ได้ทั้งหมด	1,949.3	172.0	168.0	238.6	211.1	527.9	19.2	159.1	127.7	311.2	14.4	Not available
1-9 ชั่วโมง	0.4	-	-	-	-	0.4	-	-	-	-	-	With job not work
10-19 ชั่วโมง	0.4	-	-	-	-	0.4	-	-	-	-	-	Available
20-29 ชั่วโมง	1.9	-	0.3	0.4	-	0.7	-	0.5	-	-	-	Not available
30-34 ชั่วโมง	1.9	-	0.3	0.4	-	0.7	-	0.5	-	-	-	Available
35-39 ชั่วโมง	6.4	0.8	0.5	-	-	2.7	-	-	-	2.4	-	Not available
40-49 ชั่วโมง	6.4	0.8	0.5	-	-	2.7	-	-	-	2.4	-	Available
50 ชั่วโมงขึ้นไป	23.5	-	2.8	1.6	1.4	11.9	1.1	1.2	3.6	3.6	-	Not available
รวม	23.5	-	2.8	1.6	1.4	11.9	1.1	1.2	3.6	3.6	-	Available
ชาย	21.1	1.3	-	1.4	-	7.3	2.1	2.3	0.7	6.0	-	Not available
มี	21.1	1.3	-	1.4	-	7.3	2.1	2.3	0.7	6.0	-	Available
ไม่มี	170.8	5.9	53.4	28.0	33.2	20.9	1.9	2.5	-	23.0	2.0	Not available
ปริมาณระบุชัดเจนไม่ได้ทั้งหมด	1.2	-	-	-	0.4	0.4	-	-	-	0.4	-	Available
1-9 ชั่วโมง	169.6	5.9	53.4	28.0	32.7	20.5	1.9	2.5	-	22.6	2.0	Not available
10-19 ชั่วโมง	1,098.5	106.4	102.2	188.3	162.0	208.6	5.4	77.4	97.1	139.4	11.8	40-49 hours
20-29 ชั่วโมง	3.8	-	-	0.9	2.0	0.2	-	0.5	-	0.2	-	Available
30-34 ชั่วโมง	1,094.7	106.4	102.2	187.4	160.0	208.3	5.4	76.9	97.1	139.1	11.8	Not available
35-39 ชั่วโมง	634.9	58.5	8.8	19.8	17.0	277.3	8.7	75.8	29.9	138.6	0.6	50 hours and over
40-49 ชั่วโมง	2.7	0.8	-	-	0.8	-	-	-	-	1.1	-	Available
50 ชั่วโมงขึ้นไป	632.2	57.7	8.8	19.8	17.0	276.5	8.7	75.8	29.9	137.5	0.6	Not available

ตารางที่ 9 จำนวนผู้มีงานทำ จำนวนตามอุตสาหกรรม จำนวนชั่วโมงทำงานต่อสัปดาห์ การมีเวลาหือพอและต้องการทำงานเพิ่มขึ้น และเพศ กรุงเทพมหานคร

TABLE 9 EMPLOYED PERSONS BY INDUSTRY, HOURS WORKED PER WEEK, AVAILABILITY FOR ADDITIONAL WORK AND SEX, BANGKOK

ไตรมาสที่ 1/2551 : Quarter 1/2008

หน่วยเป็นพัน : In Thousands

จำนวนชั่วโมงทำงาน เพศ และ การมีเวลาหือพอ และต้องการทำงานเพิ่มขึ้น	อุตสาหกรรม Industry										HOURS WORKED, SEX AND AVAILABILITY FOR ADDITIONAL WORK
	รวม Total	เกษตรกรรม Agriculture	การประมง Fishing	เหมืองแร่ เหมืองหิน & Quarrying	การผลิต Manufacturing	ไฟฟ้า ก๊าซ และประปา Electricity, Gas & Water supply	การก่อสร้าง Construction	การขายปลีก Wholesale & Retail trade	โรงแรม และภัตตาคาร Hotels & Restaurants	การขนส่ง Transport	
ยอดรวม	3,984.6	39.6	0.8	2.6	824.1	7.7	227.2	968.8	449.7	329.2	TOTAL
มี	13.4	0.3	-	-	2.2	-	0.4	2.7	1.2	0.8	Available
ไม่มี	3,971.2	39.3	0.8	2.6	821.8	7.7	226.8	966.1	448.5	328.4	Not available
มีงานประจำแต่ไม่ได้ทำงาน	2.3	-	-	-	-	-	1.0	0.8	-	0.6	With job not work
มี	0.8	-	-	-	-	-	0.4	0.4	-	-	Available
ไม่มี	1.6	-	-	-	-	-	0.6	0.4	-	0.6	Not available
1-9 ชั่วโมง	3.1	0.6	-	-	0.5	-	0.6	-	0.7	0.4	1-9 hours
มี	-	-	-	-	-	-	-	-	-	-	Available
ไม่มี	3.1	0.6	-	-	0.5	-	0.6	-	0.7	0.4	Not available
10-19 ชั่วโมง	15.2	-	-	-	-	-	1.1	6.7	3.2	0.9	10-19 hours
มี	-	-	-	-	-	-	-	-	-	-	Available
ไม่มี	15.2	-	-	-	-	-	1.1	6.7	3.2	0.9	Not available
20-29 ชั่วโมง	43.7	1.8	0.5	-	2.4	-	0.3	8.7	9.3	2.5	20-29 hours
มี	0.3	0.3	-	-	-	-	-	-	-	-	Available
ไม่มี	43.4	1.5	0.5	-	2.4	-	0.3	8.7	9.3	2.5	Not available
30-34 ชั่วโมง	50.7	5.7	-	-	1.8	-	2.1	11.6	7.2	5.6	30-34 hours
มี	-	-	-	-	-	-	-	-	-	-	Available
ไม่มี	50.7	5.7	-	-	1.8	-	2.1	11.6	7.2	5.6	Not available
35-39 ชั่วโมง	307.4	4.1	-	-	11.8	4.2	5.1	25.3	16.4	20.5	35-39 hours
มี	1.9	-	-	-	-	-	-	0.7	-	-	Available
ไม่มี	305.5	4.1	-	-	11.8	4.2	5.1	24.6	16.4	20.5	Not available
40-49 ชั่วโมง	2,245.6	8.1	-	2.6	586.6	3.5	145.5	539.8	173.0	159.9	40-49 hours
มี	5.8	-	-	-	1.6	-	-	1.0	0.3	0.8	Available
ไม่มี	2,239.8	8.1	-	2.6	585.0	3.5	145.5	538.8	172.7	159.1	Not available
50 ชั่วโมงขึ้นไป	1,316.6	19.4	0.3	-	221.0	-	71.6	376.0	240.0	138.9	50 hours and over
มี	4.6	-	-	-	0.6	-	-	0.6	0.8	-	Available
ไม่มี	1,312.0	19.4	0.3	-	220.4	-	71.6	375.3	239.1	138.9	Not available

ตารางที่ 9 จำนวนผู้มีงานทำ จำนวนชั่วโมงทำงานต่อสัปดาห์ การมีเวลาเหลือพอและต้องการทำงานเพิ่มขึ้น และเพศ กรุงเทพมหานคร (ต่อ)

TABLE 9 EMPLOYED PERSONS BY INDUSTRY, HOURS WORKED PER WEEK, AVAILABILITY FOR ADDITIONAL WORK AND SEX, BANGKOK (Contd.)

ไตรมาสที่ 1/2551 : Quarter 1/2008

หน่วยเป็นพัน : In Thousands

จำนวนชั่วโมงทำงาน เพศ และ การมีเวลาเหลือพอ และต้องการทำงานเพิ่มขึ้น	อุตสาหกรรม (ต่อ) Industry (Contd.)										HOURS WORKED, SEX AND AVAILABILITY FOR ADDITIONAL WORK	
	สื่อกลาง ทางการเงิน Financial intermediation	อสังหาริมทรัพย์ และการให้เช่า Real estate & Renting	บริหารราชการ และป้องกันประเทศ Public adminis- tration & Defence	การศึกษา Education	ด้านสุขภาพและ สังคมสงเคราะห์ Health & Social work	บริการ ชุมชน สังคม & Social	ถูกจ้างในครัว- เรือนส่วนบุคคล Private households with employed persons	องค์กร ระหว่างประเทศ Extra-territorial organizations	ไม่ทราบ Unknown	TOTAL		
ยอดรวม	140.9	318.8	173.9	117.7	84.2	166.8	97.4	-	35.3	35.3	35.3	Available
มี	0.6	1.1	1.3	-	1.3	1.0	0.5	-	-	-	-	Available
ไม่มี	140.3	317.8	172.6	117.7	82.9	165.8	97.0	-	35.3	35.3	35.3	Not available
มีงานประจำแต่ไม่ได้ทำงาน	-	-	-	-	-	-	-	-	-	-	-	With job not work
มี	-	-	-	-	-	-	-	-	-	-	-	Available
ไม่มี	-	-	-	-	-	-	-	-	-	-	-	Not available
1-9 ชั่วโมง	-	-	-	0.3	-	-	-	-	-	-	-	1-9 hours
มี	-	-	-	-	-	-	-	-	-	-	-	Available
ไม่มี	-	-	-	0.3	-	-	-	-	-	-	-	Not available
10-19 ชั่วโมง	0.8	-	-	1.1	-	0.9	0.5	-	-	-	-	10-19 hours
มี	-	-	-	-	-	-	-	-	-	-	-	Available
ไม่มี	0.8	-	-	1.1	-	0.9	0.5	-	-	-	-	Not available
20-29 ชั่วโมง	1.4	1.3	2.0	5.4	1.7	5.5	-	-	0.9	0.9	0.9	20-29 hours
มี	-	-	-	-	-	-	-	-	-	-	-	Available
ไม่มี	1.4	1.3	2.0	5.4	1.7	5.5	-	-	0.9	0.9	0.9	Not available
30-34 ชั่วโมง	0.8	5.0	-	1.1	-	8.9	1.0	-	-	-	-	30-34 hours
มี	-	-	-	-	-	-	-	-	-	-	-	Available
ไม่มี	0.8	5.0	-	1.1	-	8.9	1.0	-	-	-	-	Not available
35-39 ชั่วโมง	12.0	10.7	116.2	51.5	15.1	13.3	0.7	-	0.8	0.8	0.8	35-39 hours
มี	-	-	0.8	-	-	0.4	-	-	-	-	-	Available
ไม่มี	12.0	10.7	115.4	51.5	15.1	12.9	0.7	-	0.8	0.8	0.8	Not available
40-49 ชั่วโมง	119.1	218.4	50.5	53.3	51.2	80.1	24.1	-	30.1	30.1	30.1	40-49 hours
มี	-	1.1	0.5	-	0.5	-	-	-	-	-	-	Available
ไม่มี	119.1	217.4	50.0	53.3	50.6	80.1	24.1	-	30.1	30.1	30.1	Not available
50 ชั่วโมงขึ้นไป	6.9	83.4	5.2	5.1	16.3	58.0	71.1	-	3.6	3.6	3.6	50 hours and over
มี	0.6	-	-	-	0.8	0.6	0.5	-	-	-	-	Available
ไม่มี	6.3	83.4	5.2	5.1	15.5	57.4	70.7	-	3.6	3.6	3.6	Not available

ตารางที่ 9 จำนวนผู้จ้างงาน จำนวนคนอุตสาหกรรม จำนวนชั่วโมงงานต่อสัปดาห์ การมีเวลาเหลือพอและต้องการทำงานเพิ่มขึ้น และเพศ กรุงเทพมหานคร  
 TABLE 9 EMPLOYED PERSONS BY INDUSTRY, HOURS WORKED PER WEEK, AVAILABILITY FOR ADDITIONAL WORK AND SEX, BANGKOK

ไตรมาสที่ 1/2551 : Quarter 1/2008

หน่วยนับพัน : In Thousands

จำนวนชั่วโมงทำงาน เพศ และ การมีเวลาเหลือพอ และต้องการทำงานเพิ่มขึ้น	รวม				อุตสาหกรรม				อุตสาหกรรม Industry				HOURS WORKED, SEX AND AVAILABILITY FOR ADDITIONAL WORK
	Total	เกษตรกรรม Agriculture	การประมง Fishing	เหมืองแร่ เหมืองหิน & Quarrying	การผลิต Manufacturing	ไฟฟ้า ก๊าซ และประปา Electricity, Gas & Water supply	การก่อสร้าง Construction	การขายส่ง Wholesale & Retail trade	โรงแรม และภัตตาคาร Hotels & Restaurants	การขนส่ง Transport & Communi- cation	การชายฝั่ง Wholesale & Retail trade	การก่อสร้าง Construction	
<b>ชาย</b>	<b>2,027.1</b>	<b>22.9</b>	<b>0.3</b>	<b>2.2</b>	<b>390.4</b>	<b>4.7</b>	<b>180.5</b>	<b>526.8</b>	<b>164.4</b>	<b>256.8</b>	<b>180.5</b>	<b>256.8</b>	<b>256.8</b>
มีงานประจำแต่ไม่ได้ทำงาน	5.3	0.3	-	0.4	0.6	-	0.4	1.8	-	-	0.4	1.8	-
ไม่มี	2,021.9	22.6	0.3	2.2	389.8	4.7	180.1	525.0	164.4	256.8	180.1	256.8	256.8
1-9 ชั่วโมง	1.9	-	-	-	-	-	1.0	0.4	-	0.6	-	-	-
10-19 ชั่วโมง	0.4	-	-	-	-	-	0.4	0.4	-	-	-	-	-
20-29 ชั่วโมง	1.6	-	-	-	-	-	0.6	0.4	-	0.6	-	0.6	0.6
30-34 ชั่วโมง	1.2	0.6	-	-	-	-	0.6	-	-	-	-	-	-
35-39 ชั่วโมง	1.2	0.6	-	-	-	-	0.6	-	-	-	0.6	-	-
40-49 ชั่วโมง	8.8	-	-	-	-	-	1.1	4.1	1.8	-	1.1	0.5	0.5
50 ชั่วโมงขึ้นไป	8.8	-	-	-	-	-	1.1	4.1	1.8	-	1.1	0.5	0.5
ไม่ทราบ	20.2	1.2	-	-	1.3	-	0.3	3.7	2.8	-	0.3	2.5	2.5
ไม่ทราบ	0.3	0.3	-	-	-	-	0.3	3.7	2.8	-	0.3	2.5	2.5
ไม่ทราบ	19.9	0.9	-	-	1.3	-	0.3	3.7	2.8	-	0.3	2.5	2.5
ไม่ทราบ	29.6	3.6	-	-	1.1	-	1.6	8.4	2.6	-	1.6	3.8	3.8
ไม่ทราบ	-	-	-	-	-	-	-	-	-	-	-	-	-
ไม่ทราบ	29.6	3.6	-	-	1.1	-	1.6	8.4	2.6	-	1.6	3.8	3.8
ไม่ทราบ	136.6	2.2	-	-	4.1	1.8	3.8	10.4	2.9	14.2	3.8	14.2	14.2
ไม่ทราบ	0.7	-	-	-	-	-	-	0.7	-	-	-	-	-
ไม่ทราบ	135.9	2.2	-	-	4.1	1.8	3.8	9.7	2.9	14.2	3.8	14.2	14.2
ไม่ทราบ	1,147.1	4.7	-	2.2	278.5	2.9	118.1	308.0	64.4	106.7	118.1	106.7	106.7
ไม่ทราบ	2.0	-	-	-	-	-	-	0.5	-	-	-	-	-
ไม่ทราบ	1,145.1	4.7	-	2.2	278.5	2.9	118.1	307.6	64.4	106.7	118.1	106.7	106.7
ไม่ทราบ	681.7	10.7	0.3	-	105.4	-	54.1	191.8	89.9	128.6	54.1	128.6	128.6
ไม่ทราบ	1.9	-	-	-	0.6	-	-	0.6	-	-	-	-	-
ไม่ทราบ	679.9	10.7	0.3	-	104.8	-	54.1	191.2	89.9	128.6	54.1	128.6	128.6
<b>หญิง</b>	<b>1,957.5</b>	<b>16.8</b>	<b>0.5</b>	<b>0.4</b>	<b>433.7</b>	<b>3.0</b>	<b>46.8</b>	<b>442.0</b>	<b>285.3</b>	<b>72.4</b>	<b>46.8</b>	<b>72.4</b>	<b>72.4</b>
มีงานประจำแต่ไม่ได้ทำงาน	8.1	-	-	-	1.6	-	-	0.9	1.2	0.8	-	0.8	0.8
ไม่มี	1,949.3	16.8	0.5	0.4	432.1	3.0	46.8	441.1	284.2	71.6	46.8	71.6	71.6
1-9 ชั่วโมง	0.4	-	-	-	-	-	-	0.4	-	-	-	-	-
10-19 ชั่วโมง	0.4	-	-	-	-	-	-	0.4	-	-	-	-	-
20-29 ชั่วโมง	1.9	-	-	-	0.5	-	-	-	0.7	0.4	-	0.4	0.4
30-34 ชั่วโมง	1.9	-	-	-	0.5	-	-	-	0.7	0.4	-	0.4	0.4
35-39 ชั่วโมง	6.4	-	-	-	-	-	-	2.6	1.5	0.4	-	0.4	0.4
40-49 ชั่วโมง	6.4	-	-	-	-	-	-	2.6	1.5	0.4	-	0.4	0.4
50 ชั่วโมงขึ้นไป	23.5	0.6	0.5	-	1.2	-	-	5.0	6.5	-	-	-	-
ไม่ทราบ	23.5	0.6	0.5	-	1.2	-	-	5.0	6.5	-	-	-	-
ไม่ทราบ	21.1	0.6	0.5	-	1.2	-	-	5.0	6.5	-	-	-	-
ไม่ทราบ	21.1	0.6	0.5	-	1.2	-	-	5.0	6.5	-	-	-	-
ไม่ทราบ	170.8	1.9	-	-	7.7	2.4	1.3	14.9	13.4	6.3	1.3	6.3	6.3
ไม่ทราบ	1.2	-	-	-	-	-	-	-	-	-	-	-	-
ไม่ทราบ	169.6	1.9	-	-	7.7	2.4	1.3	14.9	13.4	6.3	1.3	6.3	6.3
ไม่ทราบ	1,098.5	3.4	-	0.4	308.1	0.6	27.4	231.8	108.6	53.2	27.4	53.2	53.2
ไม่ทราบ	3.8	-	-	-	1.6	-	-	0.5	0.3	0.8	-	0.8	0.8
ไม่ทราบ	1,094.7	3.4	-	0.4	306.4	0.6	27.4	231.2	108.3	52.4	27.4	52.4	52.4
ไม่ทราบ	634.9	8.7	-	-	115.6	-	17.6	184.2	150.1	10.3	17.6	10.3	10.3
ไม่ทราบ	2.7	-	-	-	-	-	-	-	0.8	-	-	-	-
ไม่ทราบ	632.2	8.7	-	-	115.6	-	17.6	184.2	149.3	10.3	17.6	10.3	10.3

ตารางที่ 9 จำนวนผู้จ้างทำ จำนวนผู้จ้างทำ จำนวนผู้จ้างทำ จำนวนผู้จ้างทำ การมีเวลาถือพอดต้องการทำงานเพิ่มขึ้น และเพศ กรุงเทพฯมหานคร (ต่อ)  
 TABLE 9 EMPLOYED PERSONS BY INDUSTRY, HOURS WORKED PER WEEK, AVAILABILITY FOR ADDITIONAL WORK AND SEX, BANGKOK(Contd.)

ไตรมาสที่ 1/2551 : Quarter 1/2008

หน่วยนับพัน : In Thousands

จำนวนผู้จ้างงาน เพศ และ การมีเวลาถือพอด และต้องการทำงานเพิ่มขึ้น	สื่อกลาง ทางการเงิน Financial intermediation	อสังหาริมทรัพย์ และเช่า Real estate & Renting	บริการราชการ และป้องกันประเทศ Public adminis- tration & Defence	การศึกษา Education	อุตสาหกรรม (ต่อ)		ธุรกิจครัว- เรือนส่วนบุคคล Private households with employed persons	องค์กร ระหว่างประเทศ Extra-territorial organizations	ไม่ทราบ Unknown	HOURS WORKED, SEX AND AVAILABILITY FOR ADDITIONAL WORK
					สุขภาพและ สังคมและสาระ Health & Social work	Industry (Contd.)				
<b>ชาย</b>	71.7	163.8	86.1	41.2	19.0	66.2	10.5	-	19.9	<b>TOTAL (MALE)</b>
มี	0.6	1.1	0.5	-	-	-	-	-	-	Available
ไม่มี	71.1	162.7	85.6	41.2	19.0	66.2	10.5	-	19.9	Not available
มีงานประจำแต่ไม่ได้ทำงาน	-	-	-	-	-	-	-	-	-	With job not work
มี	-	-	-	-	-	-	-	-	-	Available
ไม่มี	-	-	-	-	-	-	-	-	-	Not available
1-9 ชั่วโมง	-	-	-	-	-	-	-	-	-	1-9 hours
มี	-	-	-	-	-	-	-	-	-	Available
ไม่มี	-	-	-	-	-	-	-	-	-	Not available
10-19 ชั่วโมง	0.8	-	-	0.6	-	-	-	-	-	10-19 hours
มี	-	-	-	-	-	-	-	-	-	Available
ไม่มี	0.8	-	-	0.6	-	-	-	-	-	Not available
20-29 ชั่วโมง	1.0	0.3	0.5	2.2	0.4	3.3	-	-	0.9	20-29 hours
มี	-	-	-	-	-	-	-	-	-	Available
ไม่มี	1.0	0.3	0.5	2.2	0.4	3.3	-	-	0.9	Not available
30-34 ชั่วโมง	-	4.2	-	0.8	-	3.6	-	-	-	30-34 hours
มี	-	-	-	-	-	-	-	-	-	Available
ไม่มี	-	4.2	-	0.8	-	3.6	-	-	-	Not available
35-39 ชั่วโมง	7.8	5.2	54.5	17.3	3.3	8.6	0.7	-	-	35-39 hours
มี	-	-	-	-	-	-	-	-	-	Available
ไม่มี	7.8	5.2	54.5	17.3	3.3	8.6	0.7	-	-	Not available
40-49 ชั่วโมง	58.3	99.1	26.9	18.6	10.9	28.4	2.6	-	17.0	40-49 hours
มี	-	1.1	0.5	-	-	-	-	-	-	Available
ไม่มี	58.3	98.1	26.3	18.6	10.9	28.4	2.6	-	17.0	Not available
50 ชั่วโมงขึ้นไป	3.9	55.1	4.3	1.8	4.6	22.4	7.2	-	2.0	50 hours and over
มี	0.6	-	-	-	-	-	-	-	-	Available
ไม่มี	3.3	55.1	4.3	1.8	4.6	22.4	7.2	-	2.0	Not available
<b>หญิง</b>	69.2	155.1	87.8	76.4	65.2	100.6	87.0	-	15.5	<b>TOTAL (FEMALE)</b>
มี	-	-	0.8	-	1.3	1.0	0.5	-	-	Available
ไม่มี	69.2	155.1	87.0	76.4	63.8	99.6	86.5	-	15.5	Not available
มีงานประจำแต่ไม่ได้ทำงาน	-	-	-	-	-	-	-	-	-	With job not work
มี	-	-	-	-	-	-	-	-	-	Available
ไม่มี	-	-	-	-	-	-	-	-	-	Not available
1-9 ชั่วโมง	-	-	-	0.3	-	-	-	-	-	1-9 hours
มี	-	-	-	-	-	-	-	-	-	Available
ไม่มี	-	-	-	0.3	-	-	-	-	-	Not available
10-19 ชั่วโมง	-	-	-	0.5	-	0.9	0.5	-	-	10-19 hours
มี	-	-	-	-	-	-	-	-	-	Available
ไม่มี	-	-	-	0.5	-	0.9	0.5	-	-	Not available
20-29 ชั่วโมง	0.4	1.0	1.6	3.2	1.3	2.2	-	-	-	20-29 hours
มี	-	-	-	-	-	-	-	-	-	Available
ไม่มี	0.4	1.0	1.6	3.2	1.3	2.2	-	-	-	Not available
30-34 ชั่วโมง	0.8	0.9	-	0.3	-	5.4	1.0	-	-	30-34 hours
มี	-	-	-	-	-	-	-	-	-	Available
ไม่มี	0.8	0.9	-	0.3	-	5.4	1.0	-	-	Not available
35-39 ชั่วโมง	4.2	5.5	61.7	34.1	11.9	4.8	-	-	0.8	35-39 hours
มี	-	-	0.8	-	-	0.4	-	-	-	Available
ไม่มี	4.2	5.5	60.9	34.1	11.9	4.4	-	-	0.8	Not available
40-49 ชั่วโมง	60.8	119.3	23.7	34.7	40.3	51.7	21.6	-	13.1	40-49 hours
มี	-	-	-	-	0.5	-	-	-	-	Available
ไม่มี	60.8	119.3	23.7	34.7	39.8	51.7	21.6	-	13.1	Not available
50 ชั่วโมงขึ้นไป	3.1	28.4	0.9	3.3	11.7	35.6	63.9	-	1.6	50 hours and over
มี	-	-	-	-	0.8	0.6	0.5	-	-	Available
ไม่มี	3.1	28.4	0.9	3.3	10.9	35.0	63.5	-	1.6	Not available







ตารางที่ 11 จำนวนผู้จ้างงาน จำนวนชั่วโมงทำงานต่อสัปดาห์ การมีเวลาเหลือพอและต้องการทำงานเพิ่มขึ้น และเพศ กรุงเทพมหานคร

TABLE 11 EMPLOYED PERSONS BY AGE GROUP, HOURS WORKED PER WEEK, AVAILABILITY FOR ADDITIONAL WORK AND SEX, BANGKOK METROPOLIS

ไตรมาสที่ 1/2551 : Quarter 1/2008

หน่วยเป็นพัน : In Thousands

จำนวนชั่วโมงทำงาน เพศ และ การมีเวลาเหลือพอ และต้องการทำงานเพิ่มขึ้น	กลุ่มอายุ Age Group							รวม Total	HOURS WORKED, SEX AND AVAILABILITY FOR ADDITIONAL WORK		
	15-19	20-24	25-29	30-34	35-39	40-49	50-59		>= 60	TOTAL	SEX AND AVAILABILITY FOR ADDITIONAL WORK
ยอดรวม	61.9	275.6	617.0	713.3	624.3	1,012.8	551.7	128.0	3,984.6	128.0	Available
มี	-	1.4	3.6	3.4	1.4	1.5	1.5	0.7	13.4	0.7	Available
ไม่มี	61.9	274.2	613.4	709.9	623.0	1,011.3	550.2	127.4	3,971.2	127.4	Not available
มีงานประจำแต่ไม่ได้ทำงาน	-	-	0.6	-	0.4	1.0	-	0.4	2.3	0.4	With job not work
มี	-	-	-	-	0.4	-	-	0.4	0.8	0.4	Available
ไม่มี	-	-	0.6	-	-	1.0	-	-	1.6	-	Not available
1-9 ชั่วโมง	-	0.4	0.6	-	1.1	0.7	-	0.3	3.1	0.3	1-9 hours
มี	-	-	-	-	-	-	-	-	-	-	Available
ไม่มี	3.1	0.4	0.6	-	1.1	0.7	-	0.3	6.2	0.3	Not available
10-19 ชั่วโมง	1.3	0.7	0.9	4.5	0.5	2.7	2.5	2.1	15.2	2.1	10-19 hours
มี	-	-	-	-	-	-	-	-	-	-	Available
ไม่มี	1.3	0.7	0.9	4.5	0.5	2.7	2.5	2.1	13.9	2.1	Not available
20-29 ชั่วโมง	-	4.4	6.0	3.4	4.6	12.1	-	3.7	43.7	3.7	20-29 hours
มี	-	0.3	-	-	-	-	-	-	0.3	-	Available
ไม่มี	-	4.1	6.0	3.4	4.6	12.1	-	3.7	43.4	3.7	Not available
30-34 ชั่วโมง	0.7	3.5	4.6	6.8	4.6	11.7	13.2	5.7	50.7	5.7	30-34 hours
มี	-	-	-	-	-	-	-	-	-	-	Available
ไม่มี	0.7	3.5	4.6	6.8	4.6	11.7	13.2	5.7	50.4	5.7	Not available
35-39 ชั่วโมง	1.8	12.8	40.6	45.0	42.3	87.8	68.4	8.6	307.4	8.6	35-39 hours
มี	-	-	1.1	-	0.8	-	-	-	1.9	-	Available
ไม่มี	1.8	12.8	39.5	45.0	41.6	87.8	68.4	8.6	305.5	8.6	Not available
40-49 ชั่วโมง	37.7	170.1	404.6	443.8	359.9	527.2	255.8	46.6	2,245.6	46.6	40-49 hours
มี	-	1.1	0.6	1.3	0.2	1.5	0.9	0.3	5.8	0.3	Available
ไม่มี	37.7	168.9	404.1	442.4	359.7	525.7	255.0	46.3	2,239.8	46.3	Not available
50 ชั่วโมงขึ้นไป	20.4	83.8	159.1	209.9	211.0	369.5	202.2	60.7	1,316.6	60.7	50 hours and over
มี	-	-	1.9	2.1	-	-	0.6	-	4.6	-	Available
ไม่มี	20.4	83.8	157.2	207.8	211.0	369.5	201.6	60.7	1,312.0	60.7	Not available

ตารางที่ 11 จำนวนผู้จ้างงานที่ จำนวนตามกลุ่มอายุ จำนวนชั่วโมงทำงานต่อสัปดาห์ การมีเวลาเหลือและต่อการทำงานเพิ่มขึ้น และเพศ กรุงเทพมหานคร

TABLE 11 EMPLOYED PERSONS BY AGE GROUP, HOURS WORKED PER WEEK, AVAILABILITY FOR ADDITIONAL WORK AND SEX, BANGKOK METROPOLIS

ประเภท	รวม	กลุ่มอายุ Age Group							HOURS WORKED, SEX AND AVAILABILITY FOR ADDITIONAL WORK	
		15-19	20-24	25-29	30-34	35-39	40-49	50-59		>=60
<b>ชาย</b>	<b>2,027.1</b>	<b>39.3</b>	<b>139.5</b>	<b>299.2</b>	<b>348.4</b>	<b>314.3</b>	<b>508.8</b>	<b>308.5</b>	<b>69.1</b>	<b>TOTAL(MALE)</b>
มี	5.3	-	0.3	1.0	1.5	0.2	0.7	1.2	0.4	Available
ไม่มี	2,021.9	39.3	139.2	298.3	346.9	314.1	508.1	307.3	68.8	Not available
มีงานประจำแต่ไม่ได้ทำงาน	1.9	-	-	0.6	-	-	1.0	-	0.4	With job not work
มี	0.4	-	-	-	-	-	-	-	0.4	Available
ไม่มี	1.6	-	-	0.6	-	-	1.0	-	-	Not available
1-9 ชั่วโมง	1.2	-	-	0.6	-	-	-	-	-	1-9 hours
มี	-	-	-	-	-	-	-	-	-	Available
ไม่มี	1.2	-	-	0.6	-	-	-	-	-	Not available
10-19 ชั่วโมง	8.8	1.3	0.7	-	2.7	0.5	0.7	1.1	1.8	10-19 hours
มี	-	-	-	-	-	-	-	-	-	Available
ไม่มี	8.8	1.3	0.7	-	2.7	0.5	0.7	1.1	1.8	Not available
20-29 ชั่วโมง	20.2	-	1.3	3.8	2.2	-	6.1	4.0	2.8	20-29 hours
มี	0.3	-	0.3	-	-	-	-	-	-	Available
ไม่มี	19.9	-	1.0	3.8	2.2	-	6.1	4.0	2.8	Not available
30-34 ชั่วโมง	29.6	0.4	2.0	3.5	4.1	3.6	3.8	8.6	3.7	30-34 hours
มี	-	-	-	-	-	-	-	-	-	Available
ไม่มี	29.6	0.4	2.0	3.5	4.1	3.6	3.8	8.6	3.7	Not available
35-39 ชั่วโมง	136.6	0.2	3.8	16.0	18.8	20.4	38.9	34.1	4.5	35-39 hours
มี	0.7	-	-	0.7	-	-	-	-	-	Available
ไม่มี	135.9	0.2	3.8	15.3	18.8	20.4	38.9	34.1	4.5	Not available
40-49 ชั่วโมง	1,147.1	26.0	87.1	188.2	221.4	175.5	273.3	150.5	25.2	40-49 hours
มี	2.0	-	-	0.3	0.2	0.2	0.7	0.6	-	Available
ไม่มี	1,145.1	26.0	87.1	187.9	221.2	175.3	272.5	149.9	25.2	Not available
50 ชั่วโมงขึ้นไป	681.7	11.4	44.7	86.7	99.2	113.7	185.0	110.2	30.9	50 hours and over
มี	1.9	-	-	-	1.2	-	-	0.6	-	Available
ไม่มี	679.9	11.4	44.7	86.7	97.9	113.7	185.0	109.6	30.9	Not available
<b>หญิง</b>	<b>1,957.5</b>	<b>22.6</b>	<b>136.1</b>	<b>317.8</b>	<b>364.9</b>	<b>310.0</b>	<b>504.1</b>	<b>243.2</b>	<b>58.9</b>	<b>TOTAL(FEMALE)</b>
มี	8.1	-	1.1	2.7	1.9	1.2	0.8	0.2	0.3	Available
ไม่มี	1,949.3	22.6	135.0	315.1	362.9	308.9	503.3	243.0	58.6	Not available
มีงานประจำแต่ไม่ได้ทำงาน	0.4	-	-	-	-	0.4	-	-	-	With job not work
มี	0.4	-	-	-	-	0.4	-	-	-	Available
ไม่มี	1.9	-	0.4	-	-	0.5	0.7	-	0.3	Not available
1-9 ชั่วโมง	1.9	-	0.4	-	-	-	-	-	-	1-9 hours
มี	-	-	-	-	-	-	-	-	-	Available
ไม่มี	1.9	-	0.4	-	-	-	-	-	-	Not available
10-19 ชั่วโมง	6.4	-	0.4	-	-	0.5	0.7	-	0.3	10-19 hours
มี	-	-	-	-	-	-	-	-	-	Available
ไม่มี	6.4	-	0.4	-	-	0.5	0.7	-	0.3	Not available
20-29 ชั่วโมง	23.5	-	3.1	2.2	1.1	4.6	6.0	5.6	0.9	20-29 hours
มี	-	-	-	-	-	-	-	-	-	Available
ไม่มี	23.5	-	3.1	2.2	1.1	4.6	6.0	5.6	0.9	Not available
30-34 ชั่วโมง	21.1	0.3	1.4	1.1	2.7	1.0	7.9	4.6	2.0	30-34 hours
มี	-	-	-	-	-	-	-	-	-	Available
ไม่มี	21.1	0.3	1.4	1.1	2.7	1.0	7.9	4.6	2.0	Not available
35-39 ชั่วโมง	170.8	1.6	9.0	24.6	26.2	21.9	48.9	34.4	4.2	35-39 hours
มี	1.2	-	-	0.4	-	0.8	-	-	-	Available
ไม่มี	169.6	1.6	9.0	24.2	26.2	21.1	48.9	34.4	4.2	Not available
40-49 ชั่วโมง	1,098.5	11.7	83.0	216.5	222.4	184.4	254.0	105.3	21.4	40-49 hours
มี	3.8	-	1.1	0.3	1.1	-	0.8	0.2	0.3	Available
ไม่มี	1,094.7	11.7	81.9	216.2	221.3	184.4	253.2	105.1	21.1	Not available
50 ชั่วโมงขึ้นไป	634.9	9.0	39.1	72.4	110.7	97.2	184.6	92.0	29.9	50 hours and over
มี	2.7	-	-	1.9	0.8	-	-	-	-	Available
ไม่มี	632.2	9.0	39.1	70.6	109.9	97.2	184.6	92.0	29.9	Not available

ปีฐานที่ 1/2551 : Quarter 1/2008

หน่วยเป็นพัน : in Thousands

ตารางที่ 12 จำนวนผู้ว่างงาน ที่หางานทำ จำนวนตามระยะเวลาที่หางานทำ ระดับการศึกษาที่สำเร็จ และเพศ กรุงเทพมหานคร

TABLE 12 UNEMPLOYED PERSONS, SEEKING JOB BY DURATION OF SEEKING JOB, LEVEL OF EDUCATIONAL ATTAINMENT AND SEX, BANGKOK METROPOLIS

ไตรมาสที่ 1/2551 : Quarter 1/2008

ระดับการศึกษาที่สำเร็จ	รวม	ระยะเวลาที่หางานทำ						Duration of seeking job		LEVEL OF EDUCATIONAL ATTAINMENT
		< 1 เดือน	1 - 2.9 เดือน	3 - 5.9 เดือน	6 - 8.9 เดือน	9 - 11.9 เดือน	>=12 เดือน	ไม่ทราบ	Unknown	
Total	Total	Month	Months	Months	Months	Months	Months	Months	Unknown	ATTAINMENT
ยอดรวม	19,315	9,058	3,056	4,468	501	-	2,232	-	-	TOTAL
ไม่มีการศึกษา	-	-	-	-	-	-	-	-	-	No education
ต่ำกว่าประถมศึกษา	361	361	-	-	-	-	-	-	-	Less than Elementary
ประถมศึกษา	3,849	1,010	-	2,338	501	-	-	-	-	Elementary
มัธยมศึกษาตอนต้น	425	425	-	-	-	-	-	-	-	Lower Secondary
มัธยมศึกษาตอนปลาย	2,033	-	1,114	919	-	-	-	-	-	Upper Secondary Level
สายสามัญ	1,463	-	544	919	-	-	-	-	-	General/Academic
สายวิชาชีพศึกษา	571	-	571	-	-	-	-	-	-	Vocational
สาขาการศึกษา	-	-	-	-	-	-	-	-	-	Teacher Training
อุดมศึกษา	12,647	7,262	1,941	1,212	-	-	2,232	-	-	Higher Level
สาขาการ	12,012	6,627	1,941	1,212	-	-	2,232	-	-	Academic
สาขาชีพ	635	635	-	-	-	-	-	-	-	Higher Technical Education
สาขาการศึกษา	-	-	-	-	-	-	-	-	-	Teacher Training
อื่นๆ	-	-	-	-	-	-	-	-	-	Others
ไม่ทราบ	-	-	-	-	-	-	-	-	-	Unknown

I/ รวมอาชีพระยะสั้น I/ Including Short Course Vocational

ตารางที่ 12 จำนวนผู้ว่างงาน ที่หางานทำ อันแนกตามระยะเวลาที่หางานทำ ระดับการศึกษาที่สำเร็จ และเพศ กรุงเทพมหานคร

TABLE 12 UNEMPLOYED PERSONS, SEEKING-JOB BY DURATION OF SEEKING-JOB, LEVEL OF EDUCATIONAL ATTAINMENT AND SEX, BANGKOK METROPOLIS

ไตรมาสที่ 1/2551 : Quarter 1/2008

ระดับการศึกษาที่สำเร็จ	ระยะเวลาที่หางานทำ							LEVEL OF EDUCATIONAL ATTAINMENT	
	รวม	< 1 เดือน	1 - 2.9 เดือน	3 - 5.9 เดือน	6 - 8.9 เดือน	9 - 11.9 เดือน	>=12 เดือน		
Total	Month	Months	Months	Months	Months	Months	Months	Unknown	
<b>ชาย</b>	<b>8,269</b>	<b>4,015</b>	<b>1,183</b>	<b>1,968</b>	<b>501</b>	<b>-</b>	<b>602</b>	<b>-</b>	<b>MALE</b>
ไม่มีการศึกษา	-	-	-	-	-	-	-	-	No education
ต่ำกว่าประถมศึกษา	361	361	-	-	-	-	-	-	Less than Elementary
ประถมศึกษา	1,893	343	-	1,049	501	-	-	-	Elementary
มัธยมศึกษาตอนต้น	425	425	-	-	-	-	-	-	Lower Secondary
<b>มัธยมศึกษาตอนปลาย</b>	<b>919</b>	<b>-</b>	<b>-</b>	<b>919</b>	<b>-</b>	<b>-</b>	<b>-</b>	<b>-</b>	<b>Upper Secondary Level</b>
สายสามัญ	919	-	-	919	-	-	-	-	General/Academic
สาขาวิชาชีพ	-	-	-	-	-	-	-	-	Vocational
สาขาการศึกษา	-	-	-	-	-	-	-	-	Teacher Training
<b>อุดมศึกษา</b>	<b>4,671</b>	<b>2,886</b>	<b>1,183</b>	<b>-</b>	<b>-</b>	<b>-</b>	<b>602</b>	<b>-</b>	<b>Higher Level</b>
สาขาวิชาการ	4,037	2,252	1,183	-	-	-	602	-	Academic
สาขาวิชาชีพ	635	635	-	-	-	-	-	-	Higher Technical Education
สาขาการศึกษา	-	-	-	-	-	-	-	-	Teacher Training
อื่นๆ ✓	-	-	-	-	-	-	-	-	Others ✓
ไม่ทราบ	-	-	-	-	-	-	-	-	Unknown
<b>หญิง</b>	<b>11,045</b>	<b>5,043</b>	<b>1,872</b>	<b>2,500</b>	<b>-</b>	<b>-</b>	<b>1,630</b>	<b>-</b>	<b>FEMALE</b>
ไม่มีการศึกษา	-	-	-	-	-	-	-	-	No education
ต่ำกว่าประถมศึกษา	-	-	-	-	-	-	-	-	Less than Elementary
ประถมศึกษา	1,955	667	-	1,288	-	-	-	-	Elementary
มัธยมศึกษาตอนต้น	-	-	-	-	-	-	-	-	Lower Secondary
<b>มัธยมศึกษาตอนปลาย</b>	<b>1,114</b>	<b>-</b>	<b>1,114</b>	<b>-</b>	<b>-</b>	<b>-</b>	<b>-</b>	<b>-</b>	<b>Upper Secondary Level</b>
สายสามัญ	544	-	544	-	-	-	-	-	General/Academic
สาขาวิชาชีพ	571	-	571	-	-	-	-	-	Vocational
สาขาการศึกษา	-	-	-	-	-	-	-	-	Teacher Training
<b>อุดมศึกษา</b>	<b>7,976</b>	<b>4,376</b>	<b>758</b>	<b>1,212</b>	<b>-</b>	<b>-</b>	<b>1,630</b>	<b>-</b>	<b>Higher Level</b>
สาขาวิชาการ	7,976	4,376	758	1,212	-	-	1,630	-	Academic
สาขาวิชาชีพ	-	-	-	-	-	-	-	-	Higher Technical Education
สาขาการศึกษา	-	-	-	-	-	-	-	-	Teacher Training
อื่นๆ ✓	-	-	-	-	-	-	-	-	Others ✓
ไม่ทราบ	-	-	-	-	-	-	-	-	Unknown

✓ รวมอาชีพระยะสั้น ✓ Including Short Course Vocational

ตารางที่ 13 จำนวนผู้ว่างงาน ที่เคยทำงานมาก่อน อันเนื่องมาจากอาชีพที่ทำครั้งสุดท้าย อุตสาหกรรมที่ทำครั้งสุดท้าย และเพศ กรุงเทพมหานคร  
TABLE 13 UNEMPLOYED PERSONS, EVER WORKED BY LAST OCCUPATION, LAST INDUSTRY AND SEX, BANGKOK METROPOLIS

ไตรมาสที่ 1/2551 : Quarter 1/2008

อาชีพที่ทำครั้งสุดท้าย	อุตสาหกรรมที่ทำครั้งสุดท้าย Last Industry										รวม	LAST OCCUPATION
	เกษตรกรรม	การประมง	เหมืองแร่ เหมืองหิน	การผลิต	ไฟฟ้า ก๊าซ และประปา	การก่อสร้าง	การขายปลีก	โรงแรม และภัตตาคาร	การขนส่ง	การขนส่ง		
Total	Agriculture	Fishing	Mining & Quarrying	Manufacturing	Electricity, Gas & Water supply	Construction	Wholesale & Retail trade	Hotels & Restaurants	Transport	Communication	TOTAL	
ยอดรวม	-	-	-	7,149	-	2,001	6,053	2,171	1,863	-	1,863	
1. ผู้บัญญัติกฎหมาย ข้าราชการระดับอาวุโส และผู้จัดการ	-	-	-	1,418	-	329	353	146	-	-	-	1. Legislators, senior officials and managers
2. ผู้ประกอบวิชาชีพด้านต่างๆ	-	-	-	-	-	-	-	-	663	-	663	2. Professionals
3. ผู้ประกอบวิชาชีพด้านเทคนิคสาขาต่างๆ และอาชีพที่เกี่ยวข้อง	-	-	-	-	-	-	1,079	-	-	-	-	3. Technicians and associate professionals
4. เสมียน	-	-	-	761	-	-	366	1,224	-	-	-	4. Clerks
5. พนักงานบริการและพนักงานในร้านค้า และตลาด	-	-	-	433	-	-	2,716	801	699	-	699	5. Service workers and shop and market sales workers
6. ผู้ปฏิบัติงานที่มีฝีมือ ในด้านการเกษตร และการประมง	-	-	-	-	-	-	-	-	-	-	-	6. Skilled agricultural and fishery workers
7. ผู้ปฏิบัติงานด้านความสามารถทางฝีมือ และธุรกิจการค้าที่เกี่ยวข้อง	-	-	-	1,976	-	966	-	-	-	-	-	7. Craft and related trades workers
8. ผู้ปฏิบัติการ โรงงานและเครื่องจักร และผู้ปฏิบัติงานด้านการประกอบ	-	-	-	1,884	-	318	620	-	-	-	-	8. Plant and machine operators and assemblers
9. อาชีพขั้นพื้นฐานต่างๆ ในด้านการขาย และการให้บริการ	-	-	-	-	-	388	919	-	501	-	501	9. Elementary occupations
10. คนงานซึ่งมิได้จำแนกไว้ในหมวดอื่น	-	-	-	678	-	-	-	-	-	-	-	10. Workers not classifiable by occupation

ตารางที่ 13 จำนวนผู้ว่างงาน ที่เคยทำงานมาก่อน จำแนกตามอาชีพที่ทำงานครั้งสุดท้าย อุตสาหกรรมที่ทำงานครั้งสุดท้าย และเพศ กรุงเทพมหานคร (ต่อ)  
 TABLE 13 UNEMPLOYED PERSONS, EVER WORKED BY LAST OCCUPATION, LAST INDUSTRY AND SEX, BANGKOK METROPOLIS (Contd.)

ไตรมาสที่ 1/2551 : Quarter 1/2008

อาชีพที่ทำงานครั้งสุดท้าย	อุตสาหกรรมที่ทำงานครั้งสุดท้าย (ต่อ) Last Industry (Contd.)										LAST OCCUPATION	
	สื่อกลางทางการเงิน Financial Intermediation	อสังหาริมทรัพย์และการให้เช่า Real estate & Renting	บริหารราชการและป้องกันประเทศ Public administration & Defence	การศึกษา Education	ด้านสุขภาพและสังคมสงเคราะห์ Health & Social work	บริการชุมชนสังคม Other community & Social	ธุรกิจครัวเรือนส่วนบุคคล Private households with employed persons	องค์กรระหว่างประเทศ Extra-territorial organizations	ไม่ทราบ	TOTAL		
ยอดรวม	1,207	3,490	602	787	-	1,573	-	-	2,754	-	2,754	
1. ผู้ปฏิบัติงานหาย ข้าราชการระดับอาวุโสและผู้จัดการ	-	531	-	-	-	-	-	-	-	-	-	1. Legislators, senior officials and managers
2. ผู้ประกอบวิชาชีพด้านต่างๆ	-	-	-	-	-	361	-	-	511	-	511	2. Professionals
3. ผู้ประกอบวิชาชีพด้านเทคนิคสาขาต่างๆ และอาชีพที่เกี่ยวข้อง	-	943	602	429	-	787	-	-	558	-	558	3. Technicians and associate professionals
4. เสมียน	1,207	664	-	358	-	-	-	-	-	-	-	4. Clerks
5. พนักงานบริการและพนักงานในร้านค้าและตลาด	-	-	-	-	-	-	-	-	-	-	-	5. Service workers and shop and market sales workers
6. ผู้ปฏิบัติงานที่มีฝีมือในด้านการเกษตรและการประมง	-	-	-	-	-	-	-	-	-	-	-	6. Skilled agricultural and fishery workers
7. ผู้ปฏิบัติงานด้านความสามารถทางฝีมือและธุรกิจการค้าที่เกี่ยวข้อง	-	-	-	-	-	-	-	-	-	-	-	7. Craft and related trades workers
8. ผู้ปฏิบัติการโรงงานและเครื่องจักรและผู้ปฏิบัติงานด้านการประกอบ	-	-	-	-	-	425	-	-	-	-	-	8. Plant and machine operators and assemblers
9. อาชีพขั้นพื้นฐานต่างๆ ในด้านการขายและการให้บริการ	-	1,353	-	-	-	-	-	-	-	-	-	9. Elementary occupations
10. คนงานซึ่งมิได้จัดแนบไว้ในหมวดอื่น	-	-	-	-	-	-	-	-	1,685	-	1,685	10. Workers not classifiable by occupation



ตารางที่ 13 จำนวนผู้ว่างงาน ที่เคยทำงานมาก่อน อื่นเคยตามอาชีพที่ทำงานครั้งสุดท้าย อุตสาหกรรมที่ทำงานครั้งสุดท้าย และเพศ กรุงเทพมหานคร  
TABLE 13. UNEMPLOYED PERSONS, EVER WORKED BY LAST OCCUPATION, LAST INDUSTRY AND SEX, BANGKOK METROPOLE

อาชีพที่ทำงานครั้งสุดท้าย	อุตสาหกรรมที่ทำงานครั้งสุดท้าย Last Industry										รวม	LAST OCCUPATION
	เกษตรกรรม	การประมง	เหมืองแร่ เหมืองหิน	การผลิต	ไฟฟ้า ก๊าซ และประปา	การก่อสร้าง	การขายส่ง การขายปลีก	โรงแรม และภัตตาคาร	การขนส่ง	การขนส่ง		
Total	Agriculture	Fishing	Mining & Quarrying	Manufacturing	Electricity, Gas & Water supply	Construction	Wholesale & Retail trade	Hotels & Restaurants	Transport & Communi- cation	MALE	FEMALE	
<b>ชาย</b>				4,667	-	1,672	4,203	1,129	1,863			
1. ผู้ปฏิบัติงานเบาๆ ข้าราชการระดับอาวุโส และผู้จัดการ	-	-	-	-	-	-	353	146	-	-	-	
2. ผู้ประกอบวิชาชีพด้านต่างๆ	-	-	-	-	-	-	-	-	663	-	-	
3. ผู้ประกอบวิชาชีพด้านเทคนิคสาขาต่างๆ และอาชีพที่เกี่ยวข้อง	-	-	-	-	-	-	366	-	-	-	-	
4. เสมียน	-	-	-	761	-	-	-	499	-	-	-	
5. พนักงานบริการและพนักงานในร้านค้า และตลาด	-	-	-	433	-	-	1,944	484	699	-	-	
6. ผู้ปฏิบัติงานที่มีฝีมือ ในด้านการเกษตร และการประมง	-	-	-	-	-	-	-	-	-	-	-	
7. ผู้ปฏิบัติงานด้านความสามารถทางฝีมือ และธุรกิจการกึ่งที่ตัวซึ่ง	-	-	-	1,455	-	966	-	-	-	-	-	
8. ผู้ปฏิบัติการโรงงานและเครื่องจักร และผู้ปฏิบัติงานด้านการประกอบ	-	-	-	1,340	-	318	620	-	-	-	-	
9. อาชีพขั้นพื้นฐานต่างๆ ในด้านการขาย และการให้บริการ	-	-	-	-	-	388	919	-	501	-	-	
10. คนงานซึ่งมิได้จำแนกไว้ในหมวดอื่น	-	-	-	-	-	-	-	-	-	-	-	
<b>หญิง</b>				2,482	-	329	1,851	1,042	-			
1. ผู้ปฏิบัติงานเบาๆ ข้าราชการระดับอาวุโส และผู้จัดการ	-	-	-	1,418	-	329	-	-	-	-	-	
2. ผู้ประกอบวิชาชีพด้านต่างๆ	-	-	-	-	-	-	-	-	-	-	-	
3. ผู้ประกอบวิชาชีพด้านเทคนิคสาขาต่างๆ และอาชีพที่เกี่ยวข้อง	-	-	-	-	-	-	713	-	-	-	-	
4. เสมียน	-	-	-	-	-	-	366	726	-	-	-	
5. พนักงานบริการและพนักงานในร้านค้า และตลาด	-	-	-	-	-	-	772	317	-	-	-	
6. ผู้ปฏิบัติงานที่มีฝีมือ ในด้านการเกษตร และการประมง	-	-	-	-	-	-	-	-	-	-	-	
7. ผู้ปฏิบัติงานด้านความสามารถทางฝีมือ และธุรกิจการกึ่งที่ตัวซึ่ง	-	-	-	521	-	-	-	-	-	-	-	
8. ผู้ปฏิบัติการโรงงานและเครื่องจักร และผู้ปฏิบัติงานด้านการประกอบ	-	-	-	544	-	-	-	-	-	-	-	
9. อาชีพขั้นพื้นฐานต่างๆ ในด้านการขาย และการให้บริการ	-	-	-	-	-	-	-	-	-	-	-	
10. คนงานซึ่งมิได้จำแนกไว้ในหมวดอื่น	-	-	-	-	-	-	-	-	-	-	-	

ตารางที่ 13 จำนวนผู้ว่างงาน ที่เคยทำงานมาก่อน อันแนกตามอาชีพที่ทำงานครั้งสุดท้าย และเพศ กรุงเทพมหานคร (ต่อ)  
TABLE 13 UNEMPLOYED PERSONS, EVER WORKED BY LAST OCCUPATION, LAST INDUSTRY AND SEX, BANGKOK METROPOLIS (Contd.)

ไตรมาสที่ 1/2551 : Quarter 1/2008	อุตสาหกรรมที่ทำงานครั้งสุดท้าย (ต่อ) Last Industry (Contd.)										ไม่ทราบ Unknown	LAST OCCUPATION
	อาชีพที่ทำงานครั้งสุดท้าย Financial Intermediation	อสังหาริมทรัพย์ และการให้เช่า Real estate & Renting	บริหารราชการ และป้องกันประเทศ Public administration & Defence	การศึกษา Education	ด้านสุขภาพและ สังคมสงเคราะห์ Health & Social work	บริการ ชุมชน สังคม Other community & Social	ผู้จ้างในครัว- เรือนส่วนบุคคล Private households	องค์กร ระหว่างประเทศ Extra-territorial organizations	ชาย MALE	หญิง FEMALE		
1. ผู้ปฏิบัติงานหลาย และผู้จัดการ ผู้ประกอบวิชาชีพต่าง ๆ	892	531	602	-	-	1,573	-	-	-	1,530	-	1. Legislators, senior officials and managers
2. ผู้ประกอบวิชาชีพด้านต่าง ๆ	-	531	-	-	-	-	-	-	-	-	-	2. Professionals
3. ผู้ประกอบวิชาชีพด้านเทคนิคสาขาต่าง ๆ และอาชีพที่เกี่ยวข้อง	-	-	602	-	-	361	-	-	-	511	-	3. Technicians and associate professionals
4. เสมียน	892	-	-	-	-	-	-	-	-	-	-	4. Clerks
5. พนักงานบริการและพนักงานในร้านค้า และตลาด	-	-	-	-	-	-	-	-	-	-	-	5. Service workers and shop and market sales workers
6. ผู้ปฏิบัติงานที่มีฝีมือในด้านเกษตร และการประมง	-	-	-	-	-	-	-	-	-	-	-	6. Skilled agricultural and fishery workers
7. ผู้ปฏิบัติงานด้านความสามารถทั้งมือ และธุรกิจการช่างที่เกี่ยวข้อง	-	-	-	-	-	-	-	-	-	-	-	7. Craft and related trades workers
8. ผู้ปฏิบัติงานโรงงานและเครื่องจักร และผู้ปฏิบัติงานด้านการประกอบ	-	-	-	-	-	425	-	-	-	-	-	8. Plant and machine operators and assemblers
9. อาชีพขั้นพื้นฐานต่างๆ ในด้านการขาย และการให้บริการ	-	-	-	-	-	-	-	-	-	-	-	9. Elementary occupations
10. คนงานซึ่งมิได้แบ่งไว้ในหมวดอื่น	315	2,959	787	-	-	-	-	-	-	1,018	1,225	10. Workers not classifiable by occupation
1. ผู้ปฏิบัติงานหลาย และผู้จัดการ ผู้ประกอบวิชาชีพด้านต่าง ๆ	-	-	-	-	-	-	-	-	-	-	-	1. Legislators, senior officials and managers
2. ผู้ประกอบวิชาชีพด้านต่าง ๆ	-	-	-	-	-	-	-	-	-	-	-	2. Professionals
3. ผู้ประกอบวิชาชีพด้านเทคนิคสาขาต่าง ๆ และอาชีพที่เกี่ยวข้อง	-	943	-	429	-	-	-	-	-	558	-	3. Technicians and associate professionals
4. เสมียน	315	664	-	358	-	-	-	-	-	-	-	4. Clerks
5. พนักงานบริการและพนักงานในร้านค้า และตลาด	-	-	-	-	-	-	-	-	-	-	-	5. Service workers and shop and market sales workers
6. ผู้ปฏิบัติงานที่มีฝีมือในด้านเกษตร และการประมง	-	-	-	-	-	-	-	-	-	-	-	6. Skilled agricultural and fishery workers
7. ผู้ปฏิบัติงานด้านความสามารถทั้งมือ และธุรกิจการช่างที่เกี่ยวข้อง	-	-	-	-	-	-	-	-	-	-	-	7. Craft and related trades workers
8. ผู้ปฏิบัติงานโรงงานและเครื่องจักร และผู้ปฏิบัติงานด้านการประกอบ	-	-	-	-	-	-	-	-	-	-	-	8. Plant and machine operators and assemblers
9. อาชีพขั้นพื้นฐานต่างๆ ในด้านการขาย และการให้บริการ	-	1,353	-	-	-	-	-	-	-	-	-	9. Elementary occupations
10. คนงานซึ่งมิได้แบ่งไว้ในหมวดอื่น	-	-	-	-	-	-	-	-	-	667	-	10. Workers not classifiable by occupation

ตารางที่ 14 จำนวนลูกจ้าง จำแนกตามค่าจ้างเฉลี่ย ผลประโยชน์อื่น ๆ ที่ได้รับ อุตสาหกรรม และเพศ กรุงเทพมหานคร และเขต กรุงเทพมหานคร  
TABLE 14 EMPLOYEE BY AVERAGE WAGE, FRINGE BENEFIT, INDUSTRY AND SEX, BANGKOK METROPOLIS

ไตรมาสที่ 1/2551 : Quarter 1/2008

หน่วยเป็นพัน : In Thousands

อุตสาหกรรม	จำนวนลูกจ้าง	ค่าจ้างเฉลี่ย	ลูกจ้างที่ได้รับผลประโยชน์อื่น ๆ Employee Receive Fringe Benefit					INDUSTRY		
			ที่ได้รับเป็นเงิน In Cash	ที่ได้รับเป็นสิ่งของ In Kind	ที่ได้รับเป็นเงินสดของ	ที่อยู่ที่อาศัย	อื่นๆ			
	Total Employee	Average Wage	Bonus	ค่าล่วงเวลา Overtime	เงินอื่นๆ Other Income	อาหาร Food	เครื่องแต่งกาย Clothes	Housing	Others	TOTAL
<b>ยอดรวม</b>	<b>2,662.6</b>	<b>15,245.0</b>	<b>324.8</b>	<b>314.9</b>	<b>198.9</b>	<b>237.9</b>	<b>147.4</b>	<b>231.1</b>	<b>23.0</b>	
1. เกษตรกรรม การถ้ำสัตว์ และการป่าไม้	6.8	9,536.6	-	1.0	-	-	-	-	-	1. Agriculture, hunting and forestry
2. การประมง	-	-	-	-	-	-	-	-	-	2. Fishing
3. การทำเหมืองแร่ และเหมืองหิน	2.6	41,157.4	0.5	-	-	-	-	-	-	3. Mining and quarrying
4. การผลิต	698.1	12,647.6	106.7	138.0	33.3	38.6	42.8	39.6	5.5	4. Manufacturing
5. การไฟฟ้า ก๊าซ และการประปา	7.7	29,457.3	2.6	0.3	-	-	0.4	0.4	-	5. Electricity, gas and water supply
5. การก่อสร้าง	178.3	11,394.8	12.5	22.3	5.8	7.4	2.2	36.3	0.5	6. Construction
7. การขนส่ง การขายปลีก การซ่อมแซมยานยนต์ และของใช้ รถจักรยานยนต์ ของใช้ส่วนบุคคล และของใช้ในครัวเรือน	461.9	14,660.5	62.2	30.6	38.5	15.4	29.1	31.7	2.7	7. Wholesale and retail trade, repair of motor vehicles motorcycles and personal and household goods
8. โรงแรม และภัตตาคาร	154.7	10,470.0	9.5	20.5	43.1	77.6	9.1	12.4	0.7	8. Hotel and restaurants
9. การขนส่ง สถานที่เก็บสินค้า และการคมนาคม	185.9	20,732.4	26.7	24.6	14.5	2.5	9.4	15.0	1.7	9. Transport, storage and communication
10. การเป็นสื่อกลางทางการเงิน	135.1	23,552.6	26.6	9.7	6.4	-	6.4	-	1.3	10. Financial intermediation
11. กิจกรรมด้านอสังหาริมทรัพย์ การให้เช่า และกิจกรรมทางธุรกิจ	259.6	17,367.9	29.3	28.4	15.8	7.2	16.2	7.7	0.9	11. Real estate, renting and business activities
12. การบริหารราชการ และการป้องกันประเทศ รวมทั้งการประกันสังคมภาคบังคับ	169.9	19,823.8	14.5	8.9	19.2	0.3	8.4	8.1	0.8	12. Public administration and defence, compulsory social security
13. การศึกษา	110.4	17,806.4	5.2	1.4	5.8	8.4	1.0	5.4	0.3	13. Education
14. งานด้านสุขภาพ และงานสังคมสงเคราะห์	74.7	23,420.3	6.8	17.0	2.7	1.8	6.9	1.5	0.6	14. Health and social work
15. กิจกรรมด้านบริการชุมชน สังคม และการบริการส่วนบุคคลอื่นๆ	96.7	14,404.8	8.6	9.6	11.1	5.7	9.0	3.2	0.9	15. Other community, social and personal service activity
16. ลูกจ้างในครัวเรือนส่วนบุคคล	97.0	5,875.5	11.8	2.0	2.7	72.9	5.3	69.8	7.2	16. Private households with employed persons
17. องค์การระหว่างประเทศและองค์การต่างประเทศอื่นๆ และสมาชิก	-	-	-	-	-	-	-	-	-	17. Extra-territorial organizations and bodies
18. ไม่ทราบ	23.2	15,101.4	1.3	0.7	-	-	1.3	-	-	18. Unknown

ตารางที่ 14 จำนวนลูกจ้าง จำนวนค่าจ้างเฉลี่ย ผลประโยชน์อื่นๆ ที่ได้รับ อุตสาหกรรม และเพศ กรุงเทพมหานคร  
TABLE 14 EMPLOYEE BY AVERAGE WAGE, FRINGE BENEFIT, INDUSTRY AND SEX, BANGKOK METROPOLI

หน่วยเป็นพัน : In Thousands

ไตรมาสที่ 1:2551 : Quarter 1/2008

อุตสาหกรรม	จำนวนลูกจ้าง Total Employee	ได้รับเป็นเงิน In Cash			ได้รับเป็นสิ่งของ In Kind			ค่าจ้างเฉลี่ย Average Wage	ค่าจ้างรวม Total Wage	ลูกจ้างที่ได้รับผลประโยชน์อื่นๆ Employee Receive Fringe Benefit					INDUSTRY
		โบนัส Bonus	ค่าล่วงเวลา Overtime	เงินอื่นๆ Other Income	อาหาร Food	เครื่องแต่งกาย Clothes	ที่อยู่อาศัย Housing			อื่นๆ Others	อาหาร Food	เครื่องแต่งกาย Clothes	ที่อยู่อาศัย Housing	อื่นๆ Others	
<b>ชาย</b>	<b>1,328.4</b>	<b>150.7</b>	<b>165.1</b>	<b>109.3</b>	<b>88.0</b>	<b>73.5</b>	<b>116.3</b>	<b>8.8</b>	<b>MALE</b>						
1. เกษตรกรรม การล่าสัตว์ และการป่าไม้	3.9	-	0.5	-	-	-	-	-	1. Agriculture, hunting and forestry						
2. การประมง	-	-	-	-	-	-	-	-	2. Fishing						
3. การทำเหมืองแร่ และเหมืองหิน	2.2	0.5	-	-	-	-	-	-	3. Mining and quarrying						
4. การผลิต	325.0	48.0	58.4	15.1	24.0	18.0	25.2	2.1	4. Manufacturing						
5. การไฟฟ้า ก๊าซ และการประปา	4.7	2.0	0.3	-	-	0.4	0.4	-	5. Electricity, gas and water supply						
6. การก่อสร้าง	137.2	12.0	16.8	4.9	6.7	2.2	26.5	0.5	6. Construction						
7. การขายส่ง การขายปลีก การซ่อมแซมยานยนต์ รถจักรยานยนต์ของใช้ส่วนบุคคล และของใช้ ในครัวเรือน	269.0	31.7	21.2	28.1	13.5	17.7	23.6	2.2	7. Wholesale and retail trade, repair of motor vehicles motorcycles and personal and household goods						
8. โรงแรมและภัตตาคาร	63.7	6.5	10.6	17.0	26.7	2.6	4.0	-	8. Hotel and restaurants						
9. การขนส่ง สภาที่กักตุนสินค้า และการคมนาคม	124.8	12.7	19.2	10.6	1.0	5.4	14.8	0.8	9. Transport, storage and communication						
10. การเป็นสื่อกลางทางการเงิน	68.8	11.3	5.8	3.6	-	2.4	-	0.6	10. Financial intermediation						
11. กิจกรรมด้านบริหารธุรกิจ การให้เช่า สำนักงานและสิ่งอำนวยความสะดวก และการบริหาร และกิจการรวมทางธุรกิจ	123.8	12.3	15.2	8.9	3.7	9.1	4.7	0.4	11. Real estate, renting and business activities						
12. การบริหารราชการ และการป้องกันประเทศ รวมทั้งการประกันสังคมภาคบังคับ	82.6	4.4	5.4	14.9	0.3	8.4	6.8	-	12. Public administration and defence, compulsory social security						
13. การศึกษา	38.7	1.3	-	2.8	4.4	-	3.5	-	13. Education						
14. งานด้านสุขภาพ และงานสังคมสงเคราะห์	16.1	1.1	4.1	0.4	0.4	0.9	0.4	-	14. Health and social work						
15. กิจกรรมด้านบริหารชุมชน สังคม และการบริการ ส่วนบุคคลอื่นๆ	45.2	4.6	6.5	2.7	1.5	4.4	1.0	0.4	15. Other community, social and personal service activity						
16. ลูกจ้างในครัวเรือนส่วนบุคคล	10.0	1.2	0.5	0.4	5.8	1.4	5.5	1.8	16. Private households with employed persons						
17. องค์กรระหว่างประเทศและองค์การต่างประเทศ อื่นๆ และสมาชิก	-	-	-	-	-	-	-	-	17. Extra-territorial organizations and bodies						
18. ไม่ทราบ	12.9	1.3	0.7	-	-	0.7	-	-	18. Unknown						
<b>หญิง</b>	<b>1,334.1</b>	<b>174.1</b>	<b>149.8</b>	<b>89.6</b>	<b>150.0</b>	<b>73.9</b>	<b>114.8</b>	<b>14.3</b>	<b>FEMALE</b>						
1. เกษตรกรรม การล่าสัตว์ และการป่าไม้	2.9	-	0.5	-	-	-	-	-	1. Agriculture, hunting and forestry						
2. การประมง	-	-	-	-	-	-	-	-	2. Fishing						
3. การทำเหมืองแร่ และเหมืองหิน	0.4	-	-	-	-	-	-	-	3. Mining and quarrying						
4. การผลิต	373.1	58.7	79.6	18.2	14.7	24.8	14.5	3.4	4. Manufacturing						
5. การไฟฟ้า ก๊าซ และการประปา	3.0	0.6	-	-	-	-	-	-	5. Electricity, gas and water supply						
6. การก่อสร้าง	41.1	0.5	5.5	0.9	0.7	-	9.9	-	6. Construction						
7. การขายส่ง การขายปลีก การซ่อมแซมยานยนต์ รถจักรยานยนต์ของใช้ส่วนบุคคล และของใช้ ในครัวเรือน	192.9	30.5	9.4	10.4	1.9	11.4	8.1	0.5	7. Wholesale and retail trade, repair of motor vehicles motorcycles and personal and household goods						
8. โรงแรมและภัตตาคาร	91.0	3.0	9.9	26.1	50.9	6.5	8.5	0.7	8. Hotel and restaurants						
9. การขนส่ง สภาที่กักตุนสินค้า และการคมนาคม	61.2	14.0	5.5	3.9	1.4	4.1	0.2	0.9	9. Transport, storage and communication						
10. การเป็นสื่อกลางทางการเงิน	66.3	15.3	3.9	2.8	-	4.0	-	0.7	10. Financial intermediation						
11. กิจกรรมด้านบริหารธุรกิจ การให้เช่า สำนักงานและสิ่งอำนวยความสะดวก และการบริหาร และกิจการรวมทางธุรกิจ	135.8	17.0	13.2	7.0	3.5	7.1	3.0	0.5	11. Real estate, renting and business activities						
12. การบริหารราชการ และการป้องกันประเทศ รวมทั้งการประกันสังคมภาคบังคับ	87.3	10.1	3.6	4.3	-	-	1.3	0.8	12. Public administration and defence, compulsory social security						
13. การศึกษา	71.7	3.9	1.4	3.0	4.0	1.0	1.9	0.3	13. Education						
14. งานด้านสุขภาพ และงานสังคมสงเคราะห์	58.7	5.7	12.9	2.3	1.4	6.0	1.0	0.6	14. Health and social work						
15. กิจกรรมด้านบริหารชุมชน สังคม และการบริการ ส่วนบุคคลอื่นๆ	51.6	4.0	3.1	8.5	4.2	4.6	2.2	0.5	15. Other community, social and personal service activity						
16. ลูกจ้างในครัวเรือนส่วนบุคคล	87.0	10.6	1.5	2.3	67.1	4.0	64.2	5.4	16. Private households with employed persons						
17. องค์กรระหว่างประเทศและองค์การต่างประเทศ อื่นๆ และสมาชิก	-	-	-	-	-	-	-	-	17. Extra-territorial organizations and bodies						
18. ไม่ทราบ	10.3	-	-	-	-	0.6	-	-	18. Unknown						

ตารางที่ 15 จำนวนลูกจ้างเอกชน จำแนกตามค่าจ้างเฉลี่ย ผลประโยชน์ที่ได้รับ อุตสาหกรรม และเพศ กรุงเทพมหานคร  
TABLE 15 PRIVATE EMPLOYEE BY AVERAGE WAGE, FRINGE BENEFIT, INDUSTRY AND SEX, BANGKOK METROPOLIS

ไตรมาสที่ 1/2551 : Quarter 1/2008

หน่วยเป็นพัน : In Thousands

อุตสาหกรรม	จำนวน Total Private Employee	ค่าจ้างเฉลี่ย Average Wage	ลูกจ้างเอกชนที่ได้รับผลประโยชน์อื่น ๆ				Private Employee Receive Fringe Benefit				INDUSTRY		
			ได้รับเป็นเงิน In Cash	ได้รับเป็นสิ่งของ In Kind	ได้รับเป็นเงินสด In Cash	ได้รับเป็นสิ่งของ In Kind	ค่าล่วงเวลา Overtime	โบนัส Bonus	ค่าจ้างเฉลี่ย Average Wage	ค่าจ้างเฉลี่ย Average Wage		อาหาร Food	เครื่องแต่งกาย Clothes
<b>ยอดรวม</b>	<b>2,269.7</b>	<b>14,032.6</b>	<b>272.7</b>	<b>167.3</b>	<b>235.3</b>	<b>126.7</b>	<b>209.0</b>	<b>20.9</b>	<b>TOTAL</b>				
1. เกษตรกรรม การล่าสัตว์ และการป่าไม้	6.3	6,495.2	1.0	-	-	-	-	-	1. Agriculture, hunting and forestry				
2. การประมง	-	-	-	-	-	-	-	-	2. Fishing				
3. การทำเหมืองแร่ และเหมืองหิน	2.6	41,157.4	-	-	-	-	-	-	3. Mining and quarrying				
4. การผลิต	692.2	12,503.8	138.0	32.8	38.6	42.8	39.6	5.5	4. Manufacturing				
5. การไฟฟ้า ก๊าซ และการประปา	0.5	7,500.0	-	-	-	-	-	-	5. Electricity, gas and water supply				
5. การก่อสร้าง	176.3	11,404.7	21.8	5.8	7.4	2.2	35.3	0.5	6. Construction				
7. การขายส่ง การขายปลีก การซ่อมแซมยานยนต์ รถจักรยานยนต์ ของใช้ส่วนบุคคล และของใช้ ในครัวเรือน	461.0	14,657.3	30.6	38.5	15.4	29.1	31.7	2.7	7. Wholesale and retail trade, repair of motor vehicles motorcycles and personal and household goods				
8. โรงแรม และภัตตาคาร	154.7	10,470.0	20.5	43.1	77.6	9.1	12.4	0.7	8. Hotel and restaurants				
9. การขนส่ง สถานที่เก็บสินค้า และการคมนาคม	126.8	18,314.6	10.2	10.0	1.5	6.1	3.7	1.3	9. Transport, storage and communication				
10. การเป็นสื่อกลางทางการเงิน	118.0	22,311.8	9.1	5.4	-	6.4	-	1.3	10. Financial intermediation				
11. กิจกรรมด้านอสังหาริมทรัพย์ การให้เช่า และกิจกรรมทางธุรกิจ	255.5	17,302.4	28.4	15.2	7.2	16.2	7.7	0.9	11. Real estate, renting and business activities				
12. การบริหารราชการ และการป้องกันประเทศ รวมทั้งการประกันสังคมภาคบังคับ	-	-	-	-	-	-	-	-	12. Public administration and defence, compulsory social security				
13. การศึกษา	48.1	14,400.1	1.0	1.8	7.5	1.0	5.1	-	13. Education				
14. งานด้านสุขภาพ และงานสังคมสงเคราะห์	42.6	12,384.9	6.9	0.9	1.4	3.5	0.6	-	14. Health and social work				
15. กิจกรรมด้านบริการชุมชน สังคม และการบริการ ส่วนบุคคลอื่นๆ	66.2	17,432.0	2.6	11.1	5.7	3.7	3.2	0.9	15. Other community, social and personal service activity				
16. ลูกจ้างในครัวเรือนส่วนบุคคล	97.0	5,875.5	2.0	2.7	72.9	5.3	69.8	7.2	16. Private households with employed persons				
17. องค์กรระหว่างประเทศและองค์กรต่างประเทศ อื่นๆ และสมาชิก	-	-	-	-	-	-	-	-	17. Extra-territorial organizations and bodies				
18. ไม่ทราบ	22.0	15,376.9	0.7	-	-	1.3	-	-	18. Unknown				

ตารางที่ 15 จำนวนลูกจ้างเอกชน ด้านขนาดค่าจ้างเฉลี่ย ผลประโยชน์ที่ได้รับ อุตสาหกรรม และเพศ กรุงเทพมหานคร FRINGE BENEFIT, INDUSTRY AND SEX - BANGKOK METROPOLIS

อุตสาหกรรม	จำนวนลูกจ้าง		ลูกจ้างเอกชนที่ได้รับผลประโยชน์ Private Employee Receive Fringe Benefit										INDUSTRY	
	เอกชน Private Employee	รวม Total	ได้รับเป็นเงินสด					ได้รับเป็นสิ่งของ						In Kind
			Average Wage	โบนัส Bonus	ค่าล่วงเวลา Overtime	เงินอื่นๆ Other Income	อาหาร Food	เครื่องแต่งกาย Clothes	ที่อยู่อาศัย Housing	อื่นๆ Others				
	1,132.5	15,306.2	138.0	136.1	88.0	86.0	58.7	96.5	8.3	MALE				
1. เกษตรกรรม การล่าสัตว์ และการป่าไม้	3.4	6,875.7	-	0.5	-	-	-	-	-	1. Agriculture, hunting and forestry				
2. การประมง	-	-	-	-	-	-	-	-	-	2. Fishing				
3. การทำเหมืองแร่ และเหมืองหิน	2.2	41,342.2	0.5	-	-	-	-	-	-	3. Mining and quarrying				
4. การผลิต	322.6	14,622.4	48.0	58.4	15.1	24.0	18.0	25.2	2.1	4. Manufacturing				
5. การไฟฟ้า ก๊าซ และการประปา	0.5	7,500.0	-	-	-	-	-	-	-	5. Electricity, gas and water supply				
5. ภาคก่อสร้าง	136.2	12,293.7	12.0	16.3	4.9	6.7	2.2	26.0	0.5	6. Construction				
7. การขนส่ง การขายปลีก การซ่อมแซมยานยนต์ รถจักรยานยนต์ ของใช้ส่วนบุคคล และของใช้ในครัวเรือน	269.0	14,531.3	31.7	21.2	28.1	13.5	17.7	23.6	2.2	7. Wholesale and retail trade, repair of motor vehicles motorcycles and personal and household goods				
8. โรงแรม และภัตตาคาร	63.7	10,309.5	6.5	10.6	17.0	26.7	2.6	4.0	-	8. Hotel and restaurants				
9. การขนส่ง สถานที่เก็บสินค้า และการคมนาคม	81.8	17,279.9	9.2	5.8	7.4	0.5	3.5	3.5	0.4	9. Transport, storage and communication				
10. การเป็นสื่อกลางทางการเงิน	58.5	23,576.7	11.3	5.2	3.1	-	2.4	-	0.6	10. Financial intermediation				
11. กิจกรรมด้านอสังหาริมทรัพย์ การให้เช่า และกิจกรรมทางธุรกิจ	122.7	18,286.7	12.3	15.2	8.2	3.7	9.1	4.7	0.4	11. Real estate, renting and business activities				
12. การบริหารราชการ และการป้องกันประเทศ รวมทั้งการประกันสังคมภาคบังคับ	-	-	-	-	-	-	-	-	-	12. Public administration and defence, compulsory social security				
13. การศึกษา	16.6	17,454.4	0.6	-	1.1	3.8	-	3.1	-	13. Education				
14. งานด้านสุขภาพ และงานสังคมสงเคราะห์	7.5	15,386.3	0.6	0.8	-	-	0.3	-	-	14. Health and social work				
15. กิจกรรมด้านบริการชุมชน สังคม และการบริการส่วนบุคคลอื่นๆ	24.8	22,226.6	2.9	1.0	2.7	1.5	0.9	1.0	0.4	15. Other community, social and personal service activity				
16. ธุรกิจไนคริวเรือนส่วนบุคคล	10.0	6,071.8	1.2	0.5	0.4	5.8	1.4	5.5	1.8	16. Private households with employed persons				
17. องค์การระหว่างประเทศและองค์การต่างประเทศอื่นๆ และสมาชิก	-	-	-	-	-	-	-	-	-	17. Extra-territorial organizations and bodies				
18. ไม่ทราบ	12.9	15,787.1	1.3	0.7	-	-	0.7	-	-	18. Unknown				
	1,137.2	12,764.3	156.4	136.6	79.2	149.2	68.0	112.6	12.5	FEMALE				
1. เกษตรกรรม การล่าสัตว์ และการป่าไม้	2.9	6,044.6	-	0.5	-	-	-	-	-	1. Agriculture, hunting and forestry				
2. การประมง	-	-	-	-	-	-	-	-	-	2. Fishing				
3. การทำเหมืองแร่ และเหมืองหิน	0.4	40,000.0	-	-	-	-	-	-	-	3. Mining and quarrying				
4. การผลิต	369.6	10,655.0	58.2	79.6	17.7	14.7	24.8	14.5	3.4	4. Manufacturing				
5. การไฟฟ้า ก๊าซ และการประปา	-	-	-	-	-	-	-	-	-	5. Electricity, gas and water supply				
5. ภาคก่อสร้าง	40.1	8,386.1	-	5.5	0.9	0.7	-	9.3	-	6. Construction				
7. การขนส่ง การขายปลีก การซ่อมแซมยานยนต์ รถจักรยานยนต์ ของใช้ส่วนบุคคล และของใช้ในครัวเรือน	192.0	14,833.8	30.5	9.4	10.4	1.9	11.4	8.1	0.5	7. Wholesale and retail trade, repair of motor vehicles motorcycles and personal and household goods				
8. โรงแรม และภัตตาคาร	91.0	10,582.3	3.0	9.9	26.1	50.9	6.5	8.5	0.7	8. Hotel and restaurants				
9. การขนส่ง สถานที่เก็บสินค้า และการคมนาคม	44.9	20,198.7	12.7	4.5	2.5	1.0	2.6	0.2	0.9	9. Transport, storage and communication				
10. การเป็นสื่อกลางทางการเงิน	59.5	21,069.1	14.6	3.9	2.3	-	4.0	-	0.7	10. Financial intermediation				
11. กิจกรรมด้านอสังหาริมทรัพย์ การให้เช่า และกิจกรรมทางธุรกิจ	132.7	16,392.4	17.0	13.2	7.0	3.5	7.1	3.0	0.5	11. Real estate, renting and business activities				
12. การบริหารราชการ และการป้องกันประเทศ รวมทั้งการประกันสังคมภาคบังคับ	-	-	-	-	-	-	-	-	-	12. Public administration and defence, compulsory social security				
13. การศึกษา	31.5	12,788.3	1.4	1.0	0.7	3.7	1.0	1.9	-	13. Education				
14. งานด้านสุขภาพ และงานสังคมสงเคราะห์	35.1	11,741.2	4.4	6.2	0.9	1.4	3.2	0.6	-	14. Health and social work				
15. กิจกรรมด้านบริการชุมชน สังคม และการบริการส่วนบุคคลอื่นๆ	41.4	14,553.4	4.0	1.6	8.5	4.2	2.9	2.2	0.5	15. Other community, social and personal service activity				
16. ธุรกิจไนคริวเรือนส่วนบุคคล	87.0	5,852.9	10.6	1.5	2.3	67.1	4.0	64.2	5.4	16. Private households with employed persons				
17. องค์การระหว่างประเทศและองค์การต่างประเทศอื่นๆ และสมาชิก	-	-	-	-	-	-	-	-	-	17. Extra-territorial organizations and bodies				
18. ไม่ทราบ	9.1	14,795.0	-	-	-	-	0.6	-	-	18. Unknown				



ตารางที่ 16 จำนวนลูกจ้างรัฐบาล อำเภอตามค่าจ้างเฉลี่ย โดยประโยชน์ที่รับ อุตสาหกรรม และเพศ กรุงเทพมหานคร  
TABLE 16 GOVERNMENT EMPLOYEE BY AVERAGE WAGE, FRINGE BENEFIT, INDUSTRY AND SEX, BANGKOK METROPOLIS

อุตสาหกรรม Industry	จำนวน ลูกจ้างรัฐบาล Total Government Employee	ลูกจ้างรัฐบาลที่ได้รับผลประโยชน์ที่รัฐบาล Government Employee Receive Fringe Benefit										อุตสาหกรรม INDUSTRY			
		ได้รับเป็นเงิน In Cash					ได้รับเป็นสิ่งของ In Kind								
		ค่าจ้างเฉลี่ย Average Wage	โบนัส Bonus	ค่าล่วงเวลา Overtime	เงินอื่นๆ Other Income	อาหาร Food	เครื่องแต่งกาย Clothes	ที่อยู่อาศัย Housing	อื่นๆ Others	ค่าจ้างเฉลี่ย Average Wage	โบนัส Bonus		ค่าล่วงเวลา Overtime	เงินอื่นๆ Other Income	อาหาร Food
<b>ชาย</b>	<b>196.0</b>	<b>21,496.5</b>	<b>12.7</b>	<b>29.0</b>	<b>21.2</b>	<b>1.9</b>	<b>14.8</b>	<b>19.8</b>	<b>0.5</b>	<b>MALE</b>					
1. เกษตรกรรม การล่าสัตว์ และการป่าไม้	0.5	50,000.0	-	-	-	-	-	-	-	1. Agriculture, hunting and forestry					
2. การประมง	-	-	-	-	-	-	-	-	-	2. Fishing					
3. การทำเหมืองแร่ และเหมืองหิน	-	-	-	-	-	-	-	-	-	3. Mining and quarrying					
4. การผลิต	2.4	33,860.3	-	-	-	-	-	-	-	4. Manufacturing					
5. การไฟฟ้า ก๊าซ และการประปา	4.2	35,284.4	2.0	0.3	-	-	0.4	0.4	-	5. Electricity, gas and water supply					
6. การก่อสร้าง	1.0	11,187.1	-	0.5	-	-	-	0.5	-	6. Construction					
7. การขนส่ง การขายปลีก การซ่อมแซมยานยนต์ รถจักรยานยนต์ ของใช้ส่วนบุคคล และของใช้ในครัวเรือน	-	-	-	-	-	-	-	-	-	7. Wholesale and retail trade, repair of motor vehicles motorcycles and personal and household goods					
8. โรงแรม และภัตตาคาร	-	-	-	-	-	-	-	-	-	8. Hotel and restaurants					
9. การขนส่ง สถานที่เก็บสินค้า และการคมนาคม	43.0	28,718.2	3.5	13.4	3.1	0.6	1.9	11.3	0.5	9. Transport, storage and communication					
10. การเป็นสื่อกลางทางการเงิน	10.3	33,113.0	-	0.6	0.5	-	-	-	-	10. Financial intermediation					
11. กิจกรรมด้านอสังหาริมทรัพย์ การให้เช่า และกิจกรรมทางธุรกิจ	1.1	24,210.3	-	-	0.6	-	-	-	-	11. Real estate, renting and business activities					
12. การบริหารราชการ และการป้องกันประเทศ รวมทั้งการประกันสังคมบางประเภท	82.6	18,893.1	4.4	5.4	14.9	0.3	8.4	6.8	-	12. Public administration and defence, compulsory social security					
13. การศึกษา	22.0	22,907.8	0.7	-	1.7	0.6	-	0.3	-	13. Education					
14. งานด้านสุขภาพ และงานสังคมสงเคราะห์	8.6	13,532.0	0.5	3.4	0.4	0.4	0.6	0.4	-	14. Health and social work					
15. กิจกรรมด้านบริการชุมชน สังคม และการบริการส่วนบุคคลอื่นๆ	20.3	8,109.8	1.7	5.5	-	-	3.5	-	-	15. Other community, social and personal service activity					
16. ลูกจ้างในครัวเรือนส่วนบุคคล	-	-	-	-	-	-	-	-	-	16. Private households with employed persons					
17. องค์การระหว่างประเทศและองค์การต่างประเทศอื่นๆ และสมาชิก	-	-	-	-	-	-	-	-	-	17. Extra-territorial organizations and bodies					
18. ไม่ทราบ	-	-	-	-	-	-	-	-	-	18. Unknown					
<b>หญิง</b>	<b>196.9</b>	<b>22,998.0</b>	<b>17.7</b>	<b>13.2</b>	<b>10.4</b>	<b>0.7</b>	<b>6.0</b>	<b>2.3</b>	<b>1.7</b>	<b>FEMALE</b>					
1. เกษตรกรรม การล่าสัตว์ และการป่าไม้	-	-	-	-	-	-	-	-	-	1. Agriculture, hunting and forestry					
2. การประมง	-	-	-	-	-	-	-	-	-	2. Fishing					
3. การทำเหมืองแร่ และเหมืองหิน	-	-	-	-	-	-	-	-	-	3. Mining and quarrying					
4. การผลิต	3.5	26,484.4	0.5	-	0.5	-	-	-	-	4. Manufacturing					
5. การไฟฟ้า ก๊าซ และการประปา	3.0	24,846.3	0.6	-	-	-	-	-	-	5. Electricity, gas and water supply					
6. การก่อสร้าง	1.0	9,904.6	0.5	-	-	-	-	0.5	-	6. Construction					
7. การขนส่ง การขายปลีก การซ่อมแซมยานยนต์ รถจักรยานยนต์ ของใช้ส่วนบุคคล และของใช้ในครัวเรือน	0.9	16,363.0	-	-	-	-	-	-	-	7. Wholesale and retail trade, repair of motor vehicles motorcycles and personal and household goods					
8. โรงแรม และภัตตาคาร	-	-	-	-	-	-	-	-	-	8. Hotel and restaurants					
9. การขนส่ง สถานที่เก็บสินค้า และการคมนาคม	16.2	18,476.6	1.3	1.0	1.4	0.4	1.4	-	-	9. Transport, storage and communication					
10. การเป็นสื่อกลางทางการเงิน	6.8	30,601.9	0.7	-	0.5	-	-	-	-	10. Financial intermediation					
11. กิจกรรมด้านอสังหาริมทรัพย์ การให้เช่า และกิจกรรมทางธุรกิจ	3.0	20,398.0	-	-	-	-	-	-	-	11. Real estate, renting and business activities					
12. การบริหารราชการ และการป้องกันประเทศ รวมทั้งการประกันสังคมบางประเภท	87.3	20,703.5	10.1	3.6	4.3	-	-	1.3	0.8	12. Public administration and defence, compulsory social security					
13. การศึกษา	40.2	19,085.1	2.5	0.4	2.3	0.3	-	-	0.3	13. Education					
14. งานด้านสุขภาพ และงานสังคมสงเคราะห์	23.6	46,989.2	1.4	6.7	1.4	-	2.8	0.5	0.6	14. Health and social work					
15. กิจกรรมด้านบริการชุมชน สังคม และการบริการส่วนบุคคลอื่นๆ	10.2	7,279.9	-	1.5	-	-	1.7	-	-	15. Other community, social and personal service activity					
16. ลูกจ้างในครัวเรือนส่วนบุคคล	-	-	-	-	-	-	-	-	-	16. Private households with employed persons					
17. องค์การระหว่างประเทศและองค์การต่างประเทศอื่นๆ และสมาชิก	-	-	-	-	-	-	-	-	-	17. Extra-territorial organizations and bodies					
18. ไม่ทราบ	1.2	10,182.2	-	-	-	-	-	-	-	18. Unknown					



ตารางที่ 17 จำนวนลูกจ้าง จำแนกตามอาชีพ ระดับของรายได้ และเพศ กรุงเทพมหานคร

TABLE 17 EMPLOYEE BY OCCUPATION, INCOME CLASS AND SEX, BANGKOK METROPOLIS

ไตรมาสที่ 1/2551 : Quarter 1/2008

หน่วยเป็นพัน : In Thousands

ระดับของรายได้	อาชีพ Occupation											รวม	INCOME CLASS
	ผู้บัญชาการ และผู้จัดการ Legislators & Managers	วิชาชีพ ด้านต่าง ๆ Professional	วิชาชีพ ด้านเทคนิค Technicians	เสมียน Clerks	พนักงาน บริการ Service Workers	ด้านเกษตร และประมง Agricultural & Fishery	สามารถทำมือ & Related trades	ด้านความ สามารถทำมือ Craft	ผู้ปฏิบัติงาน โรงงานเครื่องจักร Plant & Machine operators	อาชีพ ฐานต่าง ๆ Elementary occupations	คนงานซึ่ง ได้แยกไว้ ในหมวดอื่น Not classifiable		
ยอดรวม	172.2	302.3	383.3	310.6	373.8	13.0	386.7	351.6	386.2	28.5	2,708.1	TOTAL	
ต่ำกว่า 1,501 บาท	-	-	-	-	0.4	-	-	-	0.4	-	0.8	Less than 1,501 Baht	
1,501 - 2,500 บาท	-	-	-	1.4	3.5	-	1.7	-	2.0	-	8.4	1,501 - 2,500 Baht	
2,501 - 3,500 บาท	-	1.2	0.4	-	13.6	-	5.7	-	8.1	-	28.9	2,501 - 3,500 Baht	
3,501 - 4,500 บาท	-	-	2.4	2.5	21.9	1.4	15.8	5.7	39.2	-	88.8	3,501 - 4,500 Baht	
4,501 - 5,500 บาท	-	1.2	5.0	12.8	40.6	4.2	57.7	74.0	106.3	-	301.7	4,501 - 5,500 Baht	
5,501 - 6,500 บาท	0.6	2.5	11.2	17.6	66.5	3.7	57.2	71.2	109.5	2.5	342.4	5,501 - 6,500 Baht	
6,501 - 7,500 บาท	1.3	6.0	15.9	34.7	50.6	2.2	71.2	55.3	47.9	1.8	286.8	6,501 - 7,500 Baht	
7,501 - 10,000 บาท	6.5	28.0	72.1	86.9	102.9	1.6	95.7	91.0	62.8	4.1	551.5	7,501 - 10,000 Baht	
10,001 - 15,000 บาท	15.8	65.4	116.5	74.9	31.8	-	55.7	34.3	7.5	3.7	405.6	10,001 - 15,000 Baht	
15,001 - 20,000 บาท	18.5	52.2	72.6	34.2	18.1	-	13.5	11.6	1.7	2.5	224.8	15,001 - 20,000 Baht	
20,001 - 30,000 บาท	33.0	73.6	54.0	28.5	14.0	-	7.6	3.3	0.4	0.8	215.2	20,001 - 30,000 Baht	
มากกว่า 30,000 บาท	90.3	62.1	27.4	11.9	6.3	-	4.6	2.2	-	3.1	207.8	More than 30,000 Baht	
ไม่ทราบ	6.4	10.1	6.0	5.3	3.7	-	0.6	3.1	0.5	10.0	45.6	Unknown	



ตารางที่ 18 จำนวนลูกจ้าง จำแนกตามอุตสาหกรรม ระดับของรายได้ และเพศ กรุงเทพมหานคร  
TABLE 18 EMPLOYEE BY INDUSTRY, INCOME CLASS AND SEX, BANGKOK METROPOLIS

ไตรมาสที่ 1/2551 : Quarter 1/2008

หน่วยเป็นพัน : In Thousands

ระดับของรายได้	อุตสาหกรรม Industry											TOTAL
	รวม	เกษตรกรรม	การประมง	เหมืองแร่ เหมืองหิน	การผลิต	ไฟฟ้า ก๊าซ และประปา	การก่อสร้าง	การขายส่ง การขายปลีก	โรงแรม และภัตตาคาร	การขนส่ง	การขนส่ง	
	Total	Agriculture	Fishing	Mining & Quarrying	Manufacturing	Electric, Gas & Water supply	Construction	Wholesale & Retail trade	Hotels & Restaurants	Transport	Communication	
ยอดรวม	2,708.1	6.8	-	2.6	706.1	7.7	179.1	466.5	156.9	187.9	187.9	TOTAL
ต่ำกว่า 1,501 บาท	0.8	-	-	-	-	-	-	0.4	-	-	-	Less than 1,501 Baht
1,501 - 2,500 บาท	8.4	-	-	-	1.0	-	1.0	0.3	4.4	-	-	1,501 - 2,500 Baht
2,501 - 3,500 บาท	28.9	-	-	-	3.6	-	1.8	6.5	7.0	-	-	2,501 - 3,500 Baht
3,501 - 4,500 บาท	88.8	1.1	-	-	19.5	-	7.3	4.7	19.8	4.1	4.1	3,501 - 4,500 Baht
4,501 - 5,500 บาท	301.7	1.8	-	-	129.5	-	27.5	41.5	17.3	2.7	2.7	4,501 - 5,500 Baht
5,501 - 6,500 บาท	342.4	1.3	-	-	107.5	0.2	33.8	55.6	33.9	15.4	15.4	5,501 - 6,500 Baht
6,501 - 7,500 บาท	286.8	-	-	-	89.2	1.0	24.0	51.1	22.2	9.9	9.9	6,501 - 7,500 Baht
7,501 - 10,000 บาท	551.5	2.2	-	-	149.0	0.5	35.9	114.9	20.9	42.3	42.3	7,501 - 10,000 Baht
10,001 - 15,000 บาท	405.6	-	-	-	86.6	2.1	17.6	87.6	16.7	38.6	38.6	10,001 - 15,000 Baht
15,001 - 20,000 บาท	224.8	-	-	-	43.1	1.1	13.6	36.3	6.2	19.8	19.8	15,001 - 20,000 Baht
20,001 - 30,000 บาท	215.2	-	-	1.2	30.3	0.4	9.9	31.9	3.0	28.4	28.4	20,001 - 30,000 Baht
มากกว่า 30,000 บาท	207.8	0.5	-	1.4	38.7	2.3	6.0	31.2	3.2	24.9	24.9	More than 30,000 Baht
ไม่ทราบ	45.6	-	-	-	8.0	-	0.8	4.6	2.2	1.9	1.9	Unknown

ตารางที่ 18 จำนวนลูกจ้างจำแนกตามอุตสาหกรรม ระดับของรายได้ และเพศ กรุงเทพมหานคร (ต่อ)  
TABLE 18 EMPLOYEE BY INDUSTRY, INCOME CLASS AND SEX, BANGKOK METROPOLIS (Contd.)

ไตรมาสที่ 1/2551 : Quarter 1/2008

หน่วยเป็นพัน : In Thousands

ระดับของรายได้	อุตสาหกรรม (ต่อ) Industry (Contd.)											รวม	INCOME CLASS
	ทางการเงิน Financial intermediation	อสังหาริมทรัพย์ และเช่า Real estate & Renting	บริหารราชการ และป้องกันประเทศ Public admini- stration & Defence	การศึกษา Education	ด้านสุขภาพและ สังคมสงเคราะห์ Health & Social work	บริการ ชุมชนสังคม & Social with employed persons	ลูกจ้างครัว- เรือนส่วนบุคคล Private households	องค์กร ระหว่างประเทศ Extra-territorial organizations	ไม่ทราบ				
ยอดรวม	138.9	261.8	173.9	114.8	77.3	97.4	97.4	97.4	33.2	TOTAL			
ต่ำกว่า 1,501 บาท	-	-	-	-	-	0.4	-	-	-	Less than 1,501 Baht			
1,501 - 2,500 บาท	-	-	-	-	-	0.8	-	1.0	-	1,501 - 2,500 Baht			
2,501 - 3,500 บาท	0.4	2.0	-	1.5	1.0	2.7	2.4	2.4	-	2,501 - 3,500 Baht			
3,501 - 4,500 บาท	-	9.0	2.5	2.4	1.7	2.7	14.1	-	-	3,501 - 4,500 Baht			
4,501 - 5,500 บาท	1.2	19.9	3.9	6.6	5.9	14.4	29.6	-	-	4,501 - 5,500 Baht			
5,501 - 6,500 บาท	1.9	34.7	4.9	6.3	7.9	11.2	26.3	-	1.4	5,501 - 6,500 Baht			
6,501 - 7,500 บาท	7.1	25.3	12.7	7.3	9.6	14.1	10.0	-	3.2	6,501 - 7,500 Baht			
7,501 - 10,000 บาท	20.1	58.2	32.9	17.4	16.9	19.8	13.6	-	6.8	7,501 - 10,000 Baht			
10,001 - 15,000 บาท	29.6	35.1	37.9	20.8	13.8	12.5	-	-	6.9	10,001 - 15,000 Baht			
15,001 - 20,000 บาท	21.4	25.5	28.5	14.7	6.9	6.3	-	-	1.4	15,001 - 20,000 Baht			
20,001 - 30,000 บาท	29.8	26.4	25.1	18.6	4.3	5.6	-	-	0.5	20,001 - 30,000 Baht			
มากกว่า 30,000 บาท	23.7	23.5	21.5	14.8	6.8	6.3	-	-	2.9	More than 30,000 Baht			
ไม่ทราบ	3.8	2.2	4.1	4.4	2.5	0.6	0.5	-	10.0	Unknown			

ตารางที่ 18 จำนวนลูกจ้าง จำแนกตามอุตสาหกรรม ระดับของรายได้ และเพศ กรุงเทพมหานคร  
TABLE 18 EMPLOYEE BY INDUSTRY, INCOME CLASS AND SEX, BANGKOK METROPOLIS

ไตรมาสที่ 1/2551 : Quarter 1/2008

หน่วยนับพัน : In Thousands

ระดับของรายได้	อุตสาหกรรม Industry										รวม	INCOME CLASS
	เกษตรกรรม Agriculture	การประมง Fishing	เหมืองแร่ เหมืองหิน Mining & Quarrying	การผลิต Manufacturing	ไฟฟ้า ก๊าซ และประปา Electric, Gas & Water supply	การก่อสร้าง Construction	การขายส่ง การขายปลีก Wholesale & Retail trade	โรงแรม และภัตตาคาร Hotels & Restaurants	การขนส่ง Transport	การชั่ง Community		
<b>ชาย</b>	<b>3.9</b>	-	<b>2.2</b>	<b>328.4</b>	<b>4.7</b>	<b>138.0</b>	<b>271.8</b>	<b>65.3</b>	<b>125.7</b>	<b>MALE</b>		
ต่ำกว่า 1,501 บาท	-	-	-	-	-	-	0.4	-	-	Less than 1,501 Baht		
1,501 - 2,500 บาท	-	-	-	-	-	0.5	0.3	1.6	-	1,501 - 2,500 Baht		
2,501 - 3,500 บาท	-	-	-	0.5	-	1.8	3.4	1.1	-	2,501 - 3,500 Baht		
3,501 - 4,500 บาท	0.5	-	-	7.9	-	1.9	2.9	3.1	2.6	3,501 - 4,500 Baht		
4,501 - 5,500 บาท	0.9	-	-	40.4	-	17.8	30.6	4.1	0.9	4,501 - 5,500 Baht		
5,501 - 6,500 บาท	0.6	-	-	46.5	0.2	24.7	31.4	14.4	12.7	5,501 - 6,500 Baht		
6,501 - 7,500 บาท	-	-	-	43.4	0.5	20.9	32.3	11.2	7.2	6,501 - 7,500 Baht		
7,501 - 10,000 บาท	1.4	-	-	76.9	-	29.5	73.6	9.1	31.6	7,501 - 10,000 Baht		
10,001 - 15,000 บาท	-	-	-	41.0	1.6	13.2	40.3	10.4	25.1	10,001 - 15,000 Baht		
15,001 - 20,000 บาท	-	-	-	25.7	0.7	12.4	17.3	4.8	10.0	15,001 - 20,000 Baht		
20,001 - 30,000 บาท	-	-	1.2	17.9	0.4	8.9	15.8	2.5	18.9	20,001 - 30,000 Baht		
มากกว่า 30,000 บาท	0.5	-	1.0	24.7	1.3	5.5	20.6	1.3	15.7	More than 30,000 Baht		
ไม่ทราบ	-	-	-	3.4	-	0.8	2.8	1.6	0.9	Unknown		
<b>หญิง</b>	<b>2.9</b>	-	<b>0.4</b>	<b>377.8</b>	<b>3.0</b>	<b>41.1</b>	<b>194.7</b>	<b>91.7</b>	<b>62.2</b>	<b>FEMALE</b>		
ต่ำกว่า 1,501 บาท	-	-	-	-	-	-	-	-	-	Less than 1,501 Baht		
1,501 - 2,500 บาท	-	-	-	1.0	-	0.4	-	2.8	-	1,501 - 2,500 Baht		
2,501 - 3,500 บาท	-	-	-	3.1	-	-	3.1	5.9	-	2,501 - 3,500 Baht		
3,501 - 4,500 บาท	0.5	-	-	11.7	-	5.4	1.7	16.6	1.4	3,501 - 4,500 Baht		
4,501 - 5,500 บาท	1.0	-	-	89.1	-	9.6	10.8	13.2	1.8	4,501 - 5,500 Baht		
5,501 - 6,500 บาท	0.6	-	-	61.0	-	9.1	24.1	19.6	2.7	5,501 - 6,500 Baht		
6,501 - 7,500 บาท	-	-	-	45.8	0.5	3.1	18.8	10.9	2.7	6,501 - 7,500 Baht		
7,501 - 10,000 บาท	0.8	-	-	72.1	0.5	6.4	41.3	11.8	10.7	7,501 - 10,000 Baht		
10,001 - 15,000 บาท	-	-	-	45.5	0.6	4.3	47.3	6.3	13.5	10,001 - 15,000 Baht		
15,001 - 20,000 บาท	-	-	-	17.5	0.4	1.2	19.1	1.4	9.8	15,001 - 20,000 Baht		
20,001 - 30,000 บาท	-	-	-	12.4	-	1.0	16.1	0.5	9.4	20,001 - 30,000 Baht		
มากกว่า 30,000 บาท	-	-	0.4	14.0	1.0	0.5	10.5	1.9	9.2	More than 30,000 Baht		
ไม่ทราบ	-	-	-	4.7	-	-	1.8	0.7	1.0	Unknown		

ตารางที่ 18 จำนวนลูกจ้างจำแนกตามอุตสาหกรรม ระดับของรายได้ และเพศ กรุงเทพมหานคร (ต่อ)  
TABLE 18 EMPLOYEE BY INDUSTRY, INCOME CLASS AND SEX, BANGKOK METROPOLIS (Contd.)

หน่วยเป็นพัน : In Thousands

ระดับของรายได้	อุตสาหกรรม (ต่อ) Industry (Contd.)										ไม่ทราบ	INCOME CLASS
	สื่อกลางทางการเงิน Financial intermediation	อสังหาริมทรัพย์ และเช่า Real estate & Renting	บริหารราชการ และป้องกันประเทศ Public adminis- tration & Defence	การศึกษา Education	สุขภาพและ สังคมสงเคราะห์ Health & Social work	บริการ ชุมชน สังคม & Social	ลูกจ้างในครัว- เรือนส่วนบุคคล Private households with employed persons	องค์กร ระหว่างประเทศ Extra-territorial organizations	Unknown	Unknown		
<b>ชาย</b>	<b>70.2</b>	<b>124.6</b>	<b>86.1</b>	<b>40.1</b>	<b>16.9</b>	<b>45.8</b>	<b>10.5</b>	<b>-</b>	<b>19.2</b>	<b>MALE</b>		
ต่ำกว่า 1,501 บาท	-	-	-	-	-	-	-	-	-	Less than 1,501 Baht		
1,501 - 2,500 บาท	-	-	-	-	-	-	-	-	-	1,501 - 2,500 Baht		
2,501 - 3,500 บาท	-	-	-	0.6	-	1.9	-	-	-	2,501 - 3,500 Baht		
3,501 - 4,500 บาท	-	2.0	2.3	0.7	0.6	0.5	0.4	-	-	3,501 - 4,500 Baht		
4,501 - 5,500 บาท	-	6.7	0.6	1.3	0.7	4.4	4.4	-	-	4,501 - 5,500 Baht		
5,501 - 6,500 บาท	1.3	12.6	3.8	1.6	3.1	7.6	2.6	-	-	5,501 - 6,500 Baht		
6,501 - 7,500 บาท	5.2	16.1	7.8	3.8	1.1	7.3	1.6	-	2.0	6,501 - 7,500 Baht		
7,501 - 10,000 บาท	13.6	35.5	17.5	4.1	4.6	9.9	1.1	-	3.5	7,501 - 10,000 Baht		
10,001 - 15,000 บาท	11.6	16.2	18.8	7.2	2.5	5.2	-	-	4.1	10,001 - 15,000 Baht		
15,001 - 20,000 บาท	8.9	9.7	10.9	4.3	0.9	3.5	-	-	1.4	15,001 - 20,000 Baht		
20,001 - 30,000 บาท	13.1	12.4	10.0	7.9	0.8	2.5	-	-	0.3	20,001 - 30,000 Baht		
มากกว่า 30,000 บาท	15.1	12.7	11.0	7.3	1.9	2.5	-	-	1.6	More than 30,000 Baht		
ไม่ทราบ	1.4	0.7	3.6	1.4	0.8	0.6	0.5	-	6.3	Unknown		
<b>หญิง</b>	<b>68.7</b>	<b>137.2</b>	<b>87.8</b>	<b>74.7</b>	<b>60.4</b>	<b>51.6</b>	<b>87.0</b>	<b>-</b>	<b>13.9</b>	<b>FEMALE</b>		
ต่ำกว่า 1,501 บาท	-	-	-	-	-	0.4	-	-	-	Less than 1,501 Baht		
1,501 - 2,500 บาท	-	-	-	-	-	0.8	1.0	-	-	1,501 - 2,500 Baht		
2,501 - 3,500 บาท	0.4	2.0	-	0.9	1.0	0.8	2.4	-	-	2,501 - 3,500 Baht		
3,501 - 4,500 บาท	-	7.0	0.3	1.7	1.1	2.2	13.7	-	-	3,501 - 4,500 Baht		
4,501 - 5,500 บาท	1.2	13.2	3.3	5.3	5.2	10.0	25.2	-	-	4,501 - 5,500 Baht		
5,501 - 6,500 บาท	0.6	22.2	1.1	4.7	4.9	3.6	23.7	-	1.4	5,501 - 6,500 Baht		
6,501 - 7,500 บาท	1.9	9.2	4.9	3.5	8.4	6.9	8.4	-	1.3	6,501 - 7,500 Baht		
7,501 - 10,000 บาท	6.6	22.7	15.3	13.4	12.3	9.9	12.5	-	3.3	7,501 - 10,000 Baht		
10,001 - 15,000 บาท	18.0	18.9	19.1	13.7	11.2	7.2	-	-	2.8	10,001 - 15,000 Baht		
15,001 - 20,000 บาท	12.5	15.7	17.6	10.4	6.0	2.8	-	-	-	15,001 - 20,000 Baht		
20,001 - 30,000 บาท	16.6	14.0	15.2	10.7	3.5	3.1	-	-	0.2	20,001 - 30,000 Baht		
มากกว่า 30,000 บาท	8.6	10.8	10.5	7.5	4.9	3.8	-	-	1.3	More than 30,000 Baht		
ไม่ทราบ	2.4	1.4	0.5	3.0	1.7	-	-	-	3.6	Unknown		

ภาคกลาง  
*Central Region*

## ตารางสถิติ ภาคกลาง

- ตารางที่ 1 จำนวนประชากร จำแนกตามกลุ่มอายุ สถานภาพแรงงาน
- ตารางที่ 2 จำนวนประชากรอายุ 15 ปี ขึ้นไป จำแนกตามสถานภาพสมรส สถานภาพแรงงาน
- ตารางที่ 3 จำนวนประชากรอายุ 15 ปีขึ้นไป จำแนกตามระดับการศึกษาที่สำเร็จ สถานภาพแรงงาน
- ตารางที่ 4 ผู้มีงานทำ จำแนกตามระดับการศึกษาที่สำเร็จ อาชีพ
- ตารางที่ 5 ผู้มีงานทำ จำแนกตามระดับการศึกษาที่สำเร็จ อุตสาหกรรม
- ตารางที่ 6 ผู้มีงานทำ จำแนกตามสถานภาพการทำงาน อาชีพ
- ตารางที่ 7 ผู้มีงานทำ จำแนกตามสถานภาพการทำงาน อุตสาหกรรม
- ตารางที่ 8 ผู้มีงานทำ จำแนกตามอาชีพ จำนวนชั่วโมงทำงานต่อสัปดาห์ การมีเวลาเหลือพอที่จะทำงานเพิ่มขึ้น
- ตารางที่ 9 ผู้มีงานทำ จำแนกตามอุตสาหกรรม จำนวนชั่วโมงทำงานต่อสัปดาห์ การมีเวลาเหลือพอที่จะทำงานเพิ่มขึ้น
- ตารางที่ 10 ผู้มีงานทำ จำแนกตามสถานภาพการทำงาน จำนวนชั่วโมงทำงานต่อสัปดาห์ การมีเวลาเหลือพอที่จะทำงานเพิ่มขึ้น
- ตารางที่ 11 ผู้มีงานทำ จำแนกตามกลุ่มอายุ ชั่วโมงการทำงานต่อสัปดาห์ การมีเวลาเหลือพอที่จะทำงานเพิ่มขึ้น
- ตารางที่ 12 จำนวนผู้ว่างงาน ที่หางานทำ จำแนกตามระยะเวลาที่หางานทำ ระดับการศึกษาที่สำเร็จ
- ตารางที่ 13 จำนวนผู้ว่างงาน ที่เคยทำงานมาก่อน จำแนกอาชีพที่ทำครั้งสุดท้าย อุตสาหกรรมที่ทำครั้งสุดท้าย
- ตารางที่ 14 ลูกจ้าง จำแนกตามค่าจ้างเฉลี่ย ผลประโยชน์อื่นๆ ที่ได้รับ อุตสาหกรรม
- ตารางที่ 15 ลูกจ้างเอกชน จำแนกตามค่าจ้างเฉลี่ย ผลประโยชน์อื่นๆ ที่ได้รับ อุตสาหกรรม
- ตารางที่ 16 ลูกจ้างรัฐบาล จำแนกตามค่าจ้างเฉลี่ย ผลประโยชน์อื่นๆ ที่ได้รับ อุตสาหกรรม
- ตารางที่ 17 ลูกจ้าง จำแนกตาม อาชีพ ระดับของรายได้
- ตารางที่ 18 ลูกจ้าง จำแนกตาม อุตสาหกรรม ระดับของรายได้



ตารางที่ 1 จำนวนประชากร จำแนกตามกลุ่มอายุ สถานภาพแรงงาน และเพศ ภาคกลาง

TABLE 1 POPULATION BY AGE GROUP, LABOR FORCE STATUS AND SEX, CENTRAL REGION

ไตรมาสที่ 1/2551 : Quarter 1/2008

หน่วยเป็นพัน : In Thousands

สถานภาพแรงงาน	กลุ่มอายุ Age Group							LABOR FORCE STATUS			
	รวม Total	< 15	15-19	20-24	25-29	30-34	35-39		40-49	50-59	>= 60
<b>ยอดรวม</b>	<b>16,190.8</b>	<b>3,190.6</b>	<b>1,209.9</b>	<b>1,347.3</b>	<b>1,518.6</b>	<b>1,584.6</b>	<b>1,471.8</b>	<b>2,504.4</b>	<b>1,676.1</b>	<b>1,687.5</b>	<b>TOTAL</b>
<b>กำลังแรงงานรวม</b>	<b>9,649.9</b>	<b>-</b>	<b>365.4</b>	<b>1,007.1</b>	<b>1,355.0</b>	<b>1,443.0</b>	<b>1,332.7</b>	<b>2,221.9</b>	<b>1,328.8</b>	<b>596.0</b>	<b>Total Labor Force</b>
<b>1. กำลังแรงงานปัจจุบัน</b>	<b>9,636.1</b>	<b>-</b>	<b>364.5</b>	<b>1,006.4</b>	<b>1,354.3</b>	<b>1,441.4</b>	<b>1,332.0</b>	<b>2,218.1</b>	<b>1,327.2</b>	<b>592.2</b>	<b>1. Current labor force</b>
1.1 ผู้มีงานทำ	9,514.3	-	348.1	972.2	1,328.4	1,426.1	1,321.2	2,206.4	1,321.1	590.9	1.1 Employed
- ทำงาน	9,434.5	-	346.0	966.4	1,319.2	1,416.5	1,308.7	2,190.0	1,306.3	581.2	- At work
- ไม่ทำงานแต่มีงานประจำ	79.8	-	2.1	5.8	9.2	9.6	12.4	16.3	14.8	9.7	- With job but not at work
1.2 ผู้ว่างงาน	121.8	-	16.4	34.3	25.9	15.3	10.8	11.7	6.1	1.3	1.2 Unemployed
- หางานทำ	31.0	-	3.4	8.2	9.3	4.9	1.6	3.0	0.7	-	- Looking for work
- ไม่หางานทำ/พร้อมที่จะทำงาน	90.8	-	13.0	26.1	16.6	10.5	9.2	8.7	5.5	1.3	- Not looking/available for work
<b>2. กำลังแรงงานที่รอฤดูกาล</b>	<b>13.8</b>	<b>-</b>	<b>0.9</b>	<b>0.6</b>	<b>0.7</b>	<b>1.6</b>	<b>0.7</b>	<b>3.9</b>	<b>1.6</b>	<b>3.8</b>	<b>2. Seasonally inactive labor force</b>
<b>ผู้ไม่อยู่ในกำลังแรงงาน</b>	<b>3,350.3</b>	<b>-</b>	<b>844.5</b>	<b>340.2</b>	<b>163.7</b>	<b>141.6</b>	<b>139.1</b>	<b>282.5</b>	<b>347.3</b>	<b>1,091.5</b>	<b>Persons not in Labor Force</b>
1. ทำงานบ้าน	1,162.8	-	72.2	108.3	112.6	111.7	115.2	219.1	250.9	173.0	1. Household work
2. เรียนหนังสือ	915.9	-	720.7	178.9	14.6	1.3	0.1	0.1	-	0.2	2. Studies
3. ยังเด็ก/ชร/ไม่สามารถทำงานได้	1,020.4	-	14.5	17.1	17.5	20.9	15.6	48.5	47.4	839.0	3. Too young/old/incapable of work
4. อื่น ๆ	251.2	-	37.1	36.0	19.0	7.7	8.3	14.7	49.1	79.3	4. Others
ผู้มีอายุต่ำกว่า 15 ปี	3,190.6	3,190.6	-	-	-	-	-	-	-	-	Persons under 15 years of age

ตารางที่ 1 จำนวนประชากร จำแนกตามกลุ่มอายุ สถานภาพแรงงาน และเพศ ภาคกลาง  
Table 1 POPULATION BY AGE GROUP, LABOR FORCE STATUS ADN SEX, CENTRAL REGION

ไตรมาสที่ 1/2551 : Quarter 1/2008

หน่วยเป็นพัน : In Thousands

สถานภาพแรงงาน	รวม	กลุ่มอายุ Age Group							LABOR FORCE STATUS		
		<15	15-19	20-24	25-29	30-34	35-39	40-49	50-59	>=60	
<b>ชาย</b>	<b>7,912.6</b>	<b>1,629.5</b>	<b>618.2</b>	<b>688.1</b>	<b>770.4</b>	<b>789.3</b>	<b>709.7</b>	<b>1,184.5</b>	<b>787.0</b>	<b>735.9</b>	<b>MALE</b>
<b>กำลังแรงงานรวม</b>	<b>5,153.8</b>	<b>-</b>	<b>233.1</b>	<b>560.4</b>	<b>730.7</b>	<b>769.0</b>	<b>689.5</b>	<b>1,133.0</b>	<b>700.1</b>	<b>338.1</b>	<b>Total Labor Force</b>
<b>1. กำลังแรงงานปัจจุบัน</b>	<b>5,147.2</b>	<b>-</b>	<b>232.2</b>	<b>560.1</b>	<b>730.1</b>	<b>768.1</b>	<b>689.5</b>	<b>1,130.9</b>	<b>699.3</b>	<b>337.1</b>	<b>1. Current labor force</b>
1.1 ผู้มีงานทำ	5,077.2	-	222.6	542.4	715.4	759.1	681.4	1,124.9	695.4	336.1	1.1 Employed
- ทำงาน	5,032.1	-	221.5	539.4	712.2	753.7	672.9	1,117.4	685.9	329.2	- At work
- ไม่ทำงานเต็มงานประจำ	45.2	-	1.1	3.1	3.1	5.4	8.5	7.4	9.5	6.9	- With job but not at work
1.2 ผู้ว่างงาน	70.0	-	9.6	17.7	14.7	9.0	8.0	6.0	3.9	1.1	1.2 Unemployed
- หางานทำ	15.6	-	2.1	4.2	3.2	3.2	1.1	1.4	0.5	-	- Looking for work
- ไม่หางานทำ/พร้อมที่จะทำงาน	54.3	-	7.5	13.5	11.5	5.8	6.9	4.6	3.4	1.1	- Not looking/available for work
<b>2. กำลังแรงงานที่รอฤดูกาล</b>	<b>6.6</b>	<b>-</b>	<b>0.9</b>	<b>0.3</b>	<b>0.7</b>	<b>0.9</b>	<b>-</b>	<b>2.1</b>	<b>0.7</b>	<b>1.0</b>	<b>2. Seasonally inactive labor force</b>
<b>ผู้ไม่อยู่ในกำลังแรงงาน</b>	<b>1,129.3</b>	<b>-</b>	<b>385.1</b>	<b>127.7</b>	<b>39.7</b>	<b>20.3</b>	<b>20.2</b>	<b>51.6</b>	<b>87.0</b>	<b>397.8</b>	<b>Persons not in Labor Force</b>
1. ทำงานบ้าน	83.1	-	13.8	4.7	8.7	4.0	5.5	13.9	19.4	13.1	1. Household work
2. เรียนหนังสือ	435.5	-	334.4	92.9	6.8	1.1	0.0	0.1	-	0.2	2. Studies
3. ชังเด็ก ขรา/ไม่สามารถทำงานได้	435.8	-	10.9	8.1	12.6	10.5	8.8	28.3	30.1	326.5	3. Too young/old/incapable of work
4. อื่น ๆ	174.9	-	25.9	22.1	11.6	4.8	5.9	9.3	37.4	57.9	4. Others
ผู้มีอายุต่ำกว่า 15 ปี	1,629.5	-	-	-	-	-	-	-	-	-	Persons under 15 years of age
<b>หญิง</b>	<b>8,278.2</b>	<b>1,561.1</b>	<b>591.7</b>	<b>659.2</b>	<b>748.2</b>	<b>795.2</b>	<b>762.1</b>	<b>1,319.9</b>	<b>889.1</b>	<b>951.6</b>	<b>FEMALE</b>
<b>กำลังแรงงานรวม</b>	<b>4,496.1</b>	<b>-</b>	<b>132.3</b>	<b>446.7</b>	<b>624.3</b>	<b>674.0</b>	<b>643.2</b>	<b>1,089.0</b>	<b>628.8</b>	<b>258.0</b>	<b>Total Labor Force</b>
<b>1. กำลังแรงงานปัจจุบัน</b>	<b>4,488.9</b>	<b>-</b>	<b>132.3</b>	<b>446.4</b>	<b>624.3</b>	<b>673.3</b>	<b>642.5</b>	<b>1,087.2</b>	<b>627.9</b>	<b>255.1</b>	<b>1. Current labor force</b>
1.1 ผู้มีงานทำ	4,437.0	-	125.6	429.8	613.0	666.9	639.8	1,081.5	625.7	254.8	1.1 Employed
- ทำงาน	4,402.4	-	124.6	427.1	607.0	662.8	635.9	1,072.6	620.4	252.0	- At work
- ไม่ทำงานเต็มงานประจำ	34.6	-	1.0	2.7	6.0	4.1	3.9	8.9	5.3	2.8	- With job but not at work
1.2 ผู้ว่างงาน	51.8	-	6.7	16.6	11.2	6.4	2.8	5.7	2.2	0.3	1.2 Unemployed
- หางานทำ	15.4	-	1.3	4.0	6.1	1.7	0.5	1.6	0.1	-	- Looking for work
- ไม่หางานทำ/พร้อมที่จะทำงาน	36.5	-	5.5	12.6	5.1	4.7	2.3	4.1	2.0	0.3	- Not looking/available for work
<b>2. กำลังแรงงานที่รอฤดูกาล</b>	<b>7.3</b>	<b>-</b>	<b>-</b>	<b>0.4</b>	<b>-</b>	<b>0.7</b>	<b>0.7</b>	<b>1.8</b>	<b>0.9</b>	<b>2.9</b>	<b>2. Seasonally inactive labor force</b>
<b>ผู้ไม่อยู่ในกำลังแรงงาน</b>	<b>2,220.9</b>	<b>-</b>	<b>459.4</b>	<b>212.5</b>	<b>124.0</b>	<b>121.3</b>	<b>118.9</b>	<b>230.9</b>	<b>260.3</b>	<b>693.7</b>	<b>Persons not in Labor Force</b>
1. ทำงานบ้าน	1,079.7	-	58.4	103.6	103.9	107.6	109.7	205.2	231.4	159.9	1. Household work
2. เรียนหนังสือ	480.4	-	386.2	86.1	7.8	0.3	0.0	-	-	-	2. Studies
3. ชังเด็ก ขรา/ไม่สามารถทำงานได้	584.6	-	3.6	9.0	4.9	10.4	6.7	20.3	17.2	512.4	3. Too young/old/incapable of work
4. อื่น ๆ	76.4	-	11.2	13.8	7.4	3.0	2.4	5.4	11.7	21.4	4. Others
ผู้มีอายุต่ำกว่า 15 ปี	1,561.1	-	-	-	-	-	-	-	-	-	Persons under 15 years of age

ตารางที่ 2 จำนวนประชากรอายุ 15 ปีขึ้นไป จำแนกตามสถานภาพสมรส สถานภาพแรงงาน และเพศ ภาคกลาง

TABLE 2 POPULATION 15 YEARS AND OVER BY MARITAL STATUS, LABOR FORCE STATUS AND SEX, CENTRAL REGION

ไตรมาสที่ 1/2551 : Quarter 1/2008

หน่วยเป็นพัน : In Thousands

สถานภาพแรงงาน	รวม Total	เคยสมรส Ever-Married				ไม่ทราบ Unknown	LABOR FORCE STATUS
		โสด Single	สมรส Married	หม้าย Widowed	หย่า Divorced		
ยอดรวม	13,000.1	3,413.9	8,224.2	867.5	170.6	323.0	0.9 TOTAL
กำลังแรงงานรวม	9,649.9	2,207.7	6,726.6	315.8	139.5	259.5	0.9 Total Labor Force
1. กำลังแรงงานปัจจุบัน	9,636.1	2,205.0	6,716.4	315.3	139.1	259.5	0.9 1. Current labor force
1.1 ผู้มีงานทำ	9,514.3	2,142.9	6,664.1	313.3	137.9	255.3	0.9 1.1 Employed
- ทำงาน	9,434.5	2,135.0	6,600.8	309.4	136.2	252.2	0.9 - At work
- ไม่ทำงานแต่มีงานประจำ	79.8	7.9	63.3	3.8	1.7	3.1	- - With job but not at work
1.2 ผู้ว่างงาน	121.8	62.1	52.4	2.0	1.2	4.1	- 1.2 Unemployed
- หางานทำ	31.0	17.8	12.4	-	0.2	0.6	- - Looking for work
- ไม่หางานทำ/พร้อมที่จะทำงาน	90.8	44.3	40.0	2.0	1.0	3.5	- - Not looking/available for work
2. กำลังแรงงานที่รอฤดูกาล	13.8	2.7	10.2	0.5	0.4	-	- 2. Seasonally inactive labor force
ผู้ไม่อยู่ในกำลังแรงงาน	3,350.3	1,206.3	1,497.5	551.8	31.1	63.5	0.1 Persons not in Labor Force
1. ทำงานบ้าน	1,162.8	99.7	909.6	102.8	16.4	34.3	- 1. Household work
2. เรียนหนังสือ	915.9	900.5	14.9	-	0.3	0.2	- 2. Studies
3. ซิงเด็ก/ชรา/ไม่สามารถทำงานได้	1,020.4	119.9	441.5	426.8	10.8	21.4	0.1 3. Too young/old/incapable of work
4. อื่นๆ	251.2	86.3	131.6	22.1	3.5	7.7	- 4. Others

ตารางที่ 2 จำนวนประชากรอายุ 15 ปีขึ้นไป จำแนกตามสถานภาพสมรส สถานภาพแรงงาน และเพศ ภาคกลาง

TABLE 2 POPULATION 15 YEARS AND OVER BY MARITAL STATUS, LABOR FORCE STATUS AND SEX, CENTRAL REGION

ไตรมาสที่ 1/2551 : Quarter 1/2008

หน่วยเป็นพัน : In Thousands

สถานภาพแรงงาน	รวม					เคยสมรส Ever-Married				LABOR FORCE STATUS	
	Total	โสด Single	สมรส Married	หม้าย Widowed	หย่า Divorced	แยกกันอยู่ Separated	ไม่ทราบ Unknown				
<b>ชาย</b>	<b>6,283.1</b>	<b>1,886.5</b>	<b>4,046.1</b>	<b>171.0</b>	<b>56.2</b>	<b>122.4</b>	<b>0.9</b>	<b>MALE</b>			
<b>กำลังแรงงานรวม</b>	<b>5,153.8</b>	<b>1,300.1</b>	<b>3,635.5</b>	<b>63.2</b>	<b>47.5</b>	<b>106.6</b>	<b>0.9</b>	<b>Total Labor Force</b>			
<b>1. กำลังแรงงานปัจจุบัน</b>	<b>5,147.2</b>	<b>1,297.4</b>	<b>3,631.7</b>	<b>63.2</b>	<b>47.5</b>	<b>106.6</b>	<b>0.9</b>	<b>1. Current labor force</b>			
1.1 ผู้มีงานทำ	5,077.2	1,259.0	3,603.0	61.9	46.3	106.2	0.9	1.1 Employed			
- ทำงาน	5,032.1	1,254.4	3,565.8	60.7	45.7	104.6	0.9	- At work			
- ไม่ทำงานแต่มีงานประจำ	45.2	4.5	37.2	1.1	0.7	1.6	-	- With job but not at work			
1.2 ผู้ว่างงาน	70.0	38.5	28.6	1.3	1.2	0.4	-	1.2 Unemployed			
- หางานทำ	15.6	8.8	6.5	-	0.2	0.1	-	- Looking for work			
- ไม่หางานทำ/พร้อมที่จะทำงาน	54.3	29.7	22.1	1.3	0.9	0.2	-	- Not looking/available for work			
<b>2. กำลังแรงงานที่รอฤดูกาล</b>	<b>6.6</b>	<b>2.7</b>	<b>3.9</b>	<b>-</b>	<b>-</b>	<b>-</b>	<b>-</b>	<b>2. Seasonally inactive labor force</b>			
<b>ผู้ไม่อยู่ในกำลังแรงงาน</b>	<b>1,129.3</b>	<b>586.4</b>	<b>410.5</b>	<b>107.8</b>	<b>8.7</b>	<b>15.8</b>	<b>0.1</b>	<b>Persons not in Labor Force</b>			
1. ทำงานบ้าน	83.1	27.5	46.1	5.9	1.1	2.6	-	1. Household work			
2. เรียนหนังสือ	435.5	431.3	4.1	-	-	0.1	-	2. Studies			
3. สังเกต ชรา/ไม่สามารถทำงานได้	435.8	65.0	265.7	91.4	4.7	9.0	0.1	3. Too young/old/incapable of work			
4. อื่น ๆ	174.9	62.7	94.6	10.6	2.9	4.2	-	4. Others			
<b>หญิง</b>	<b>6,717.1</b>	<b>1,527.4</b>	<b>4,178.1</b>	<b>696.5</b>	<b>114.4</b>	<b>200.6</b>	<b>-</b>	<b>FEMALE</b>			
<b>กำลังแรงงานรวม</b>	<b>4,496.1</b>	<b>907.6</b>	<b>3,091.1</b>	<b>252.6</b>	<b>92.0</b>	<b>152.9</b>	<b>-</b>	<b>Total Labor Force</b>			
<b>1. กำลังแรงงานปัจจุบัน</b>	<b>4,488.9</b>	<b>907.6</b>	<b>3,084.8</b>	<b>252.1</b>	<b>91.6</b>	<b>152.9</b>	<b>-</b>	<b>1. Current labor force</b>			
1.1 ผู้มีงานทำ	4,437.0	883.9	3,061.0	251.4	91.6	149.1	-	1.1 Employed			
- ทำงาน	4,402.4	880.6	3,035.0	248.7	90.5	147.6	-	- At work			
- ไม่ทำงานแต่มีงานประจำ	34.6	3.4	26.0	2.7	1.0	1.5	-	- With job but not at work			
1.2 ผู้ว่างงาน	51.8	23.6	23.7	0.7	0.0	3.8	-	1.2 Unemployed			
- หางานทำ	15.4	9.0	5.9	-	-	0.5	-	- Looking for work			
- ไม่หางานทำ/พร้อมที่จะทำงาน	36.5	14.6	17.9	0.7	0.0	3.3	-	- Not looking/available for work			
<b>2. กำลังแรงงานที่รอฤดูกาล</b>	<b>7.3</b>	<b>-</b>	<b>6.3</b>	<b>0.5</b>	<b>0.4</b>	<b>-</b>	<b>-</b>	<b>2. Seasonally inactive labor force</b>			
<b>ผู้ไม่อยู่ในกำลังแรงงาน</b>	<b>2,220.9</b>	<b>619.9</b>	<b>1,087.0</b>	<b>444.0</b>	<b>22.4</b>	<b>47.7</b>	<b>-</b>	<b>Persons not in Labor Force</b>			
1. ทำงานบ้าน	1,079.7	72.2	863.4	97.0	15.4	31.7	-	1. Household work			
2. เรียนหนังสือ	480.4	469.2	10.8	-	0.3	0.1	-	2. Studies			
3. สังเกต ชรา/ไม่สามารถทำงานได้	584.6	54.9	175.8	335.4	6.1	12.4	-	3. Too young/old/incapable of work			
4. อื่น ๆ	76.4	23.6	37.0	11.5	0.7	3.5	-	4. Others			

ตารางที่ 3 จำนวนประชากรอายุ 15 ปีขึ้นไป ด้านตามระดับการศึกษาที่สำเร็จ สถานภาพแรงงาน และเพศ ภาคกลาง

TABLE 3 POPULATION 15 YEARS AND OVER BY LEVEL OF EDUCATIONAL ATTAINMENT, LABOR FORCE STATUS AND SEX, CENTRAL REGION

ไตรมาสที่ 1/2551 : Quarter 1/2008

หน่วยเป็นพัน : In Thousands

สถานภาพแรงงาน	รวม	ไม่มี การศึกษา	ต่ำกว่า ประถมศึกษา Less than Elementary	ประถม ศึกษา Elementary	มัธยมศึกษาตอนปลาย						รวม	ไม่ทราบ	LABOR FORCE STATUS	
					Upper Secondary Level			Higher Level						
					None	Less than Elementary	Elementary	Lower Secondary	General/ Academic	Vocational				Teacher Training
ยอดรวม	13,000.1	550.7	3,799.5	2,473.1	2,524.8	1,296.4	550.1	5.1	903.7	629.7	198.1	8.2	60.6	TOTAL
กำลังแรงงานรวม	9,649.9	272.7	2,617.3	1,998.0	1,724.2	1,000.3	418.8	3.6	828.3	562.6	167.2	7.9	48.9	Total Labor Force
1. กำลังแรงงานปัจจุบัน	9,636.1	271.2	2,609.8	1,995.4	1,722.9	1,000.0	418.3	3.6	828.3	562.6	167.2	7.9	48.9	1. Current labor force
1.1 ผู้มีงานทำ	9,514.3	269.1	2,597.3	1,976.7	1,687.8	984.0	411.1	3.6	808.1	554.0	166.0	7.9	48.8	1.1 Employed
- ทำงาน	9,434.5	268.2	2,560.4	1,962.0	1,677.2	977.1	407.0	3.5	805.9	550.7	165.9	7.9	48.7	- At work
- ไม่ทำงานเต็มงานประจำ	79.8	0.9	36.8	14.7	10.5	6.9	4.2	0.1	2.2	3.4	0.1	-	0.0	- With job but not at work
1.2 ผู้ว่างงาน	121.8	2.0	12.5	18.6	35.2	16.0	7.2	-	20.3	8.5	1.3	-	0.1	1.2 Unemployed
- หางานทำ	31.0	-	1.4	2.8	8.1	5.6	3.2	-	6.9	2.2	0.8	-	-	- Looking for work
- ไม่ทำงานทำพร้อมที่จะทำงาน	90.8	2.0	11.1	15.8	27.1	10.4	4.0	-	13.4	6.4	0.5	-	0.1	- Not looking/available for work
2. กำลังแรงงานที่รอฤดูกาล	13.8	1.6	7.5	2.6	1.3	0.3	0.5	-	-	-	-	-	-	2. Seasonally inactive labor force
ผู้ไม่อยู่ในกำลังแรงงาน	3,350.3	278.0	1,182.2	475.2	800.6	296.1	131.3	1.5	75.4	67.2	30.9	0.3	11.7	Persons not in Labor Force
1. ทำงานบ้าน	1,162.8	58.6	469.1	212.8	208.0	95.7	37.0	0.3	39.3	31.5	6.7	0.3	3.6	1. Household work
2. เรียนหนังสือ	915.9	-	0.8	187.0	483.6	153.4	69.2	0.3	5.3	16.2	0.1	-	-	2. Studies
3. ช่างเด็ก ซรา/ไม่สามารถทำงานได้	1,020.4	213.9	664.1	47.7	44.8	20.8	8.7	0.2	7.5	4.7	4.3	-	3.7	3. Too young/old/incapable of work
4. อื่น ๆ	251.2	5.5	48.2	27.7	64.2	26.2	16.4	0.7	23.3	14.8	19.8	-	4.5	4. Others

U รวมอาชีพระยะสั้น U Including Short Course Vocational

ตารางที่ 3 จำนวนประชากรอายุ 15 ปีขึ้นไป จำนวนตามระดับการศึกษาที่สำเร็จ สถานภาพแรงงาน และเพศ ภาคกลาง

TABLE 3 POPULATION 15 YEARS AND OVER BY LEVEL OF EDUCATIONAL ATTAINMENT, LABOR FORCE STATUS AND SEX, CENTRAL REGION

ไตรมาสที่ 1/2551 : Quarter 1/2008

หน่วยเป็นพัน : In Thousands

สถานภาพแรงงาน	มัธยมศึกษาตอนปลาย										รวม	ไม่มีการศึกษา	LABOR FORCE STATUS
	Upper Secondary Level					Higher Level							
	Elementary	Less than Elementary	Elementary	Lower Secondary	General/Academic	Vocational	Teacher Training	Academic	Technical Education	Teacher Training			
ชาย	157.5	1,667.8	1,305.6	1,319.4	676.6	325.1	2.5	378.9	349.1	670	3.9	29.7	MALE
กำลังแรงงานรวม	99.2	1,311.7	1,143.5	999.1	568.0	265.7	1.8	356.3	326.8	53.3	3.9	24.4	Total Labor Force
1. กำลังแรงงานเบื้องต้น	99.0	1,308.2	1,142.1	998.2	567.7	265.5	1.8	356.3	326.8	53.3	3.9	24.4	1. Current labor force
1.1 ผู้จ้างทำ	98.8	1,301.7	1,129.5	974.2	559.6	260.7	1.8	347.9	322.0	52.8	3.9	24.3	1.1 Employed
- ทำงาน	98.5	1,282.0	1,120.0	966.6	556.1	259.0	1.7	346.6	320.6	52.8	3.9	24.3	- A1 work
- ไม่ทำงานเต็มงานประจำ	45.2	19.7	9.6	7.6	3.4	1.7	0.1	1.3	1.3	0.1	-	0.0	- With job but not at work
1.2 ผู้ว่างงาน	70.0	6.5	12.5	24.0	8.2	4.8	-	8.4	4.8	0.5	-	0.1	1.2 Unemployed
- หางานทำ	15.6	0.7	2.1	5.8	1.3	2.2	-	2.1	1.4	0.1	-	-	- Looking for work
- ไม่หางานทำ/พร้อมที่จะทำงาน	54.3	0.2	10.4	18.3	6.8	2.7	-	6.3	3.4	0.4	-	0.1	- Not looking/available for work
2. กำลังแรงงานที่รอฤดูกาล	6.6	3.5	1.4	0.9	0.3	0.2	-	-	-	-	-	-	2. Seasonally inactive labor force
ผู้ไม่อยู่ในกำลังแรงงาน	1,129.3	356.1	1,622	320.3	108.6	59.4	0.7	22.7	22.3	13.7	-	5.3	Persons not in Labor Force
1. ทำงานบ้าน	83.1	34.8	11.7	21.1	8.7	2.3	-	1.2	1.4	0.2	-	-	1. Household work
2. เรียนหนังสือ	435.5	0.5	101.2	216.1	70.7	36.7	0.3	1.9	8.0	0.1	-	-	2. Studies
3. ชังเด็ก หรือ/ไม่สามารถทำงานได้	435.8	289.3	31.2	32.6	11.2	5.8	0.2	4.6	3.4	2.7	-	1.6	3. Too young/old/incapable of work
4. อื่น ๆ	174.9	31.5	18.1	50.5	18.1	14.5	0.2	15.0	9.6	10.8	-	3.7	4. Others
หญิง	393.3	2,131.7	1,167.5	1,205.4	619.9	225.0	2.6	524.8	280.7	131.1	4.3	30.9	FEMALE
กำลังแรงงานรวม	449.61	1,305.7	854.5	725.1	432.3	153.1	1.8	472.1	235.8	113.9	4.0	24.5	Total Labor Force
1. กำลังแรงงานเบื้องต้น	448.89	1,301.6	853.3	724.7	432.3	152.7	1.8	472.1	235.8	113.9	4.0	24.5	1. Current labor force
1.1 ผู้จ้างทำ	443.70	1,295.6	847.2	713.5	424.4	150.4	1.8	460.2	232.1	113.1	4.0	24.5	1.1 Employed
- ทำงาน	440.24	1,278.5	842.0	710.6	421.0	147.9	1.8	459.3	230.1	113.1	4.0	24.5	- A1 work
- ไม่ทำงานเต็มงานประจำ	34.6	17.1	5.2	2.9	3.5	2.5	-	0.9	2.0	-	-	-	- With job but not at work
1.2 ผู้ว่างงาน	51.8	6.0	6.1	11.2	7.9	2.4	-	11.9	3.7	0.8	-	-	1.2 Unemployed
- หางานทำ	15.4	0.8	0.7	2.3	4.3	1.0	-	4.8	0.8	0.7	-	-	- Looking for work
- ไม่หางานทำ/พร้อมที่จะทำงาน	36.5	5.3	5.4	8.8	3.6	1.3	-	7.1	3.0	0.1	-	-	- Not looking/available for work
2. กำลังแรงงานที่รอฤดูกาล	7.3	4.1	1.2	0.4	-	0.4	-	-	-	-	-	-	2. Seasonally inactive labor force
ผู้ไม่อยู่ในกำลังแรงงาน	2,220.9	826.0	3,130	480.3	187.6	72.0	0.8	52.7	44.9	17.2	0.3	6.5	Persons not in Labor Force
1. ทำงานบ้าน	1,079.7	434.3	201.1	186.9	87.0	34.7	0.3	38.1	30.1	6.6	0.3	3.6	1. Household work
2. เรียนหนังสือ	480.4	0.3	85.8	267.5	82.7	32.5	-	3.4	8.3	-	-	-	2. Studies
3. ชังเด็ก หรือ/ไม่สามารถทำงานได้	584.6	374.8	16.5	12.2	9.7	2.9	0.0	2.9	1.3	1.6	-	2.1	3. Too young/old/incapable of work
4. อื่น ๆ	76.4	16.6	9.6	13.7	8.2	1.8	0.5	8.4	5.2	9.0	-	0.8	4. Others

U/รวมอาชีพวาระสั้น I/ Including Short Course Vocational

ตารางที่ 4 จำนวนผู้จ้างทำ ด้านตามระดับการศึกษาที่สำเร็จ อาชีพ และเพศ ภาคกลาง  
TABLE 4 EMPLOYED PERSONS BY LEVEL OF EDUCATIONAL ATTAINMENT, OCCUPATION AND SEX, CENTRAL REGION

ไตรมาสที่ 1/2551 : Quarter 1/2008

หน่วยเป็นพัน : In Thousands

อาชีพ	รวม	ไม่มีการศึกษา	ต่ำกว่าประถมศึกษา	ประถมศึกษา	มัธยมศึกษาตอนปลาย				อุดมศึกษา			อื่นๆ	ไม่ทราบ	OCCUPATION	
					None	Less than Elementary	Elementary	Upper Secondary Level		Higher Level					
								Secondary	Lower Secondary	General/Academic	Vocational				Teacher Training
ยอดรวม	9,514.3	2,691.1	2,597.3	1,976.7	1,687.8	984.0	411.1	3.6	808.1	554.0	166.0	7.9	48.8	TOTAL	
1. ผู้มีวุฒิคุณหมายข้าราชการระดับอาวุโสและผู้จัดการ	594.1	7.7	199.0	80.1	77.4	48.0	25.5	0.4	103.9	34.5	11.5	-	6.1	1. Legislators, senior officials and managers	
2. ผู้ประกอบวิชาชีพชั้นต่างๆ	349.6	-	3.7	4.2	3.8	3.7	4.2	-	171.4	49.7	108.2	-	0.9	2. Professionals	
3. ผู้ประกอบวิชาชีพด้านเทคนิคสาขาต่างๆและผู้อาชีพที่ต่ำกว่า	559.4	1.7	19.9	22.9	47.4	60.0	47.1	0.6	202.2	138.9	14.3	-	4.4	3. Technicians and associate professionals	
4. เสมียน	468.8	0.7	19.6	28.5	59.5	81.9	51.3	0.3	145.7	67.0	11.0	0.8	2.5	4. Clerks	
5. พนักงานบริการและพนักงานในร้านค้าและตลาด	1,581.9	39.0	424.9	300.4	327.8	195.6	81.9	1.6	111.6	76.2	12.6	0.4	10.0	5. Service workers and shop and market sales workers	
6. ผู้ปฏิบัติงานที่มีฝีมือในด้านการเกษตรและการประมง	1,852.6	78.8	903.1	443.2	230.8	110.2	29.1	0.3	23.4	26.2	3.6	0.1	3.7	6. Skilled agricultural and fishery workers	
7. ผู้ปฏิบัติงานด้านความงามช่างฝีมือและธุรกิจการที่ที่ต่ำกว่าช่าง	1,254.0	44.1	318.6	362.7	252.1	104.5	71.1	0.1	16.9	75.6	1.7	3.2	3.5	7. Craft and related trades workers	
8. ผู้ปฏิบัติงานโรงงานและเครื่องจักรและผู้ปฏิบัติงานด้านการประกอบ	1,515.3	20.8	223.6	340.7	448.8	292.3	77.8	-	20.6	71.8	2.7	2.2	14.1	8. Plant and machine operators and assemblers	
9. อาชีพพื้นฐานต่างๆ ในด้านการขายและการให้บริการ	1,323.6	76.4	483.8	393.2	236.0	87.3	20.9	0.1	8.9	12.2	0.3	1.3	3.3	9. Elementary occupations	
10. คนงานรับจ้างได้แก่ในหมวดอื่น	15.0	-	1.1	0.9	4.3	0.6	2.1	0.3	3.4	2.0	-	-	0.4	10. Workers not classifiable by occupation	

รวมอาชีพระยะสั้น  Including Short Course Vocational

ตารางที่ 4 จำนวนผู้มีงานทำ จำแนกตามระดับการศึกษาที่สำเร็จ อาชีพ และเพศ ภาคกลาง  
TABLE 4 EMPLOYED PERSONS BY LEVEL OF EDUCATIONAL ATTAINMENT, OCCUPATION AND SEX, CENTRAL REGION

อาชีพ Occupation	มัธยมศึกษาตอนปลาย Upper Secondary Level										มัธยมศึกษาตอนต้น Lower Secondary Level		มัธยมศึกษา Secondary		ต่ำกว่า Less than		รวม Total	ไม่มีการศึกษา None	ต่ำกว่า Less than	ประถมศึกษา Elementary	มัธยมศึกษา Secondary	อุดมศึกษา Higher Level			อื่นๆ Others	ไม่ทราบ Unknown	OCCUPATION
	สามัญ General		อาชีวศึกษา Vocational		อาชีวศึกษา Teacher Training		อาชีวศึกษา Academic		อาชีวศึกษา Higher Technical Education		อาชีวศึกษา Teacher Training		อื่นๆ Others														
	Academic	Academic	Vocational	Vocational	Teacher Training	Teacher Training	Academic	Academic	Higher Technical Education	Higher Technical Education	Teacher Training	Teacher Training															
<b>ชาย</b>	5,077.2	1,304.7	1,129.5	974.2	559.6	260.7	1.8	347.9	322.0	52.8	24.3	3.9	24.3	MALE													
1. ผู้บัญชาการทหาร ตำรวจ ข้าราชการระดับอาวุโส และผู้จัดการ	405.7	121.0	58.7	61.3	36.0	16.9	-	69.6	26.6	7.5	-	-	4.1	1. Legislators, senior officials and managers													
2. ผู้ประกอบวิชาชีพด้านต่างๆ	129.6	2.4	1.4	2.7	1.7	2.4	-	76.9	14.1	27.8	-	-	0.2	2. Professionals													
3. ผู้ประกอบวิชาชีพด้านเทคนิคสาขาต่างๆ และอาชีพที่เกี่ยวข้อง	258.2	8.9	8.5	17.3	30.6	27.4	0.3	77.7	80.4	5.0	-	-	2.0	3. Technicians and associate professionals													
4. เติมน	164.4	-	16.6	28.3	35.8	20.1	0.2	29.4	18.2	3.2	0.8	0.8	1.2	4. Clerks													
5. พนักงานบริการและพนักงานในร้านค้า และตลาด	588.1	120.1	107.6	144.9	80.9	42.3	0.6	45.0	31.8	4.5	0.2	0.2	5.0	5. Service workers and shop and market sales workers													
6. ผู้ปฏิบัติงานที่มีชื่อในด้านการเกษตร และการประมง	1,062.6	472.9	268.5	160.5	70.8	20.6	0.2	14.6	19.0	1.9	0.1	0.1	1.3	6. Skilled agricultural and fishery workers													
7. ผู้ปฏิบัติงานด้านความสามารถทางฝีมือ และธุรกิจการกึ่งที่เกี่ยวข้อง	866.4	191.0	246.0	180.0	80.7	64.7	0.1	13.1	70.1	0.8	1.0	1.0	2.1	7. Craft and related trades workers													
8. ผู้ปฏิบัติการ โรงงานและเครื่องจักร และผู้ปฏิบัติงานด้านการประกอบ และผู้ปฏิบัติงานด้านต่างๆ ในด้านการขาย และการให้บริการ	958.7	170.7	209.9	251.6	178.4	56.1	-	14.0	52.8	2.2	1.3	1.3	7.8	8. Plant and machine operators and assemblers													
9. อาชีพขั้นพื้นฐานต่างๆ ในด้านการขาย และการให้บริการ	636.5	203.5	211.7	125.7	44.4	9.1	0.1	6.2	8.2	0.1	0.7	0.7	0.5	9. Elementary occupations													
10. คนงานซึ่งมิได้จำแนกไว้ในหมวดอื่น	7.1	-	0.7	1.9	0.3	1.2	0.3	1.4	0.8	-	-	-	0.1	10. Workers not classifiable by occupation													
<b>หญิง</b>	4,437.0	1,295.6	847.2	713.5	424.4	150.4	1.8	460.2	232.1	113.1	4.0	24.5	24.5	FEMALE													
1. ผู้บัญชาการทหาร ตำรวจ ข้าราชการระดับอาวุโส และผู้จัดการ	188.3	78.0	21.4	16.1	11.9	8.7	0.4	34.3	7.9	4.0	-	-	1.9	1. Legislators, senior officials and managers													
2. ผู้ประกอบวิชาชีพด้านต่างๆ	220.1	1.3	2.8	1.1	2.0	1.8	-	94.5	35.5	80.4	-	-	0.7	2. Professionals													
3. ผู้ประกอบวิชาชีพด้านเทคนิคสาขาต่างๆ และอาชีพที่เกี่ยวข้อง	301.2	11.0	14.4	30.1	29.4	19.7	0.3	124.5	58.5	9.3	-	-	2.5	3. Technicians and associate professionals													
4. เติมน	304.5	8.9	11.9	31.2	46.2	31.2	0.1	116.4	48.8	7.8	-	-	1.3	4. Clerks													
5. พนักงานบริการและพนักงานในร้านค้า และตลาด	993.8	304.8	192.8	182.9	114.7	39.7	1.0	66.6	44.4	8.2	0.2	0.2	5.0	5. Service workers and shop and market sales workers													
6. ผู้ปฏิบัติงานที่มีชื่อในด้านการเกษตร และการประมง	790.0	430.3	174.7	70.3	39.4	8.5	0.1	8.8	7.2	1.8	-	-	2.4	6. Skilled agricultural and fishery workers													
7. ผู้ปฏิบัติงานด้านความสามารถทางฝีมือ และธุรกิจการกึ่งที่เกี่ยวข้อง	387.6	127.6	116.7	72.1	23.9	6.4	-	3.8	5.5	0.9	2.2	2.2	1.4	7. Craft and related trades workers													
8. ผู้ปฏิบัติการ โรงงานและเครื่องจักร และผู้ปฏิบัติงานด้านการประกอบ และผู้ปฏิบัติงานด้านต่างๆ ในด้านการขาย และการให้บริการ	556.6	52.9	130.8	197.2	113.9	21.7	-	6.6	19.1	0.6	1.0	1.0	6.2	8. Plant and machine operators and assemblers													
9. อาชีพขั้นพื้นฐานต่างๆ ในด้านการขาย และการให้บริการ	687.1	280.3	181.5	110.3	42.9	11.8	-	2.7	4.0	0.2	0.7	0.7	2.8	9. Elementary occupations													
10. คนงานซึ่งมิได้จำแนกไว้ในหมวดอื่น	7.9	0.6	0.2	2.4	0.3	0.9	-	2.0	1.2	-	-	-	0.3	10. Workers not classifiable by occupation													

รวมอาชีพระยะสั้น <sup>U</sup> Including Short Course Vocational



ตารางที่ 5 จำนวนผู้จ้างทำ ด้านตามระดับการศึกษาที่สำเร็จ อุตสาหกรรม และเพศ ภาคกลาง

TABLE 5 EMPLOYED PERSONS BY LEVEL OF EDUCATIONAL ATTAINMENT, INDUSTRY AND SEX, CENTRAL REGION

ไตรมาสที่ 1/2551 : Quarter 1/2008

หน่วยนับพัน : in Thousands

อุตสาหกรรม	รวม	ไม่มี การศึกษา	ต่ำกว่า ประถมศึกษา	มัธยมศึกษาตอนปลาย						อุดมศึกษา			อื่นๆ ไม่ทราบ	INDUSTRY	
				None	Elementary	Upper Secondary Level			Higher Level			Others			Unknown
						Less than	Primer	มัธยมศึกษาตอนต้น	สายสามัญ	สายวิชาชีพ	สายวิชาการ				
<b>ยอดรวม</b>	<b>9,514.3</b>	<b>269.1</b>	<b>2,597.3</b>	<b>1,976.7</b>	<b>1,687.8</b>	<b>984.0</b>	<b>411.1</b>	<b>3.6</b>	<b>808.1</b>	<b>554.0</b>	<b>166.0</b>	<b>7.9</b>	<b>48.8</b>	<b>TOTAL</b>	
1. เหมืองแร่ การถลุงแร่ และการป่าไม้	2,157.4	102.7	1,048.2	513.3	269.8	117.3	33.6	0.6	34.4	30.0	3.5	-	4.0	1. Agriculture, hunting and forestry	
2. การประมง	149.8	5.6	57.8	50.8	14.7	11.2	3.4	-	2.0	3.9	0.2	0.1	0.2	2. Fishing	
3. การทำเหมืองแร่ และเหมืองหิน	14.9	0.1	4.7	4.2	1.3	0.6	0.7	-	2.7	0.6	-	-	-	3. Mining and quarrying	
4. การผลิต	2,602.8	66.8	379.9	549.3	624.6	417.4	137.2	0.2	185.0	207.4	10.9	6.9	17.2	4. Manufacturing	
5. การไฟฟ้า ก๊าซ และการประปา	34.8	-	3.8	2.5	4.3	3.2	3.5	-	7.9	7.9	0.8	-	0.9	5. Electricity, gas and water supply	
5. การก่อสร้าง	579.8	17.3	184.0	174.7	88.1	28.0	22.1	0.1	24.8	35.5	2.0	0.3	2.9	6. Construction	
7. การขนส่ง การขุดเจาะ การซ่อมแซมยานยนต์ รถจักรยานยนต์ ของใช้ส่วนบุคคล และของใช้ในครัวเรือน	1,599.7	36.3	413.4	312.8	311.9	168.5	86.6	1.0	149.2	101.6	12.6	0.5	5.4	7. Wholesale and retail trade, repair of motor vehicles motorcycles and personal and household goods	
8. โรงแรม และภัตตาคาร	704.6	20.4	227.3	158.1	138.7	72.7	28.9	0.7	25.1	22.4	3.8	0.2	6.4	8. Hotel and restaurants	
9. การขนส่ง สถานีดับเพลิง และการคมนาคม	374.4	4.5	91.7	75.4	76.8	41.5	18.9	-	37.0	23.5	1.8	-	3.3	9. Transport, storage and communication	
10. การเป็นสื่อกลางทางการเงิน	92.9	-	0.8	2.1	7.9	5.6	4.3	-	58.0	9.3	4.0	-	0.9	10. Financial intermediation	
11. กิจกรรมด้านอสังหาริมทรัพย์ การให้เช่า และกิจกรรมทางธุรกิจ	208.4	1.7	42.4	34.7	29.2	17.6	10.6	0.1	55.0	14.3	2.2	-	0.6	11. Real estate, renting and business activities	
12. การบริหารราชการ และการป้องกันประเทศ รวมทั้งการประกันสังคมภาคบังคับ	300.5	-	18.4	12.1	36.4	39.3	38.0	0.2	115.4	31.8	8.2	-	0.8	12. Public administration and defence, compulsory social security	
13. การศึกษา	223.7	1.2	10.2	4.0	11.8	9.6	2.7	0.4	63.0	11.6	108.1	-	1.3	13. Education	
14. งานด้านสุขภาพ และงานสังคมสงเคราะห์	162.6	2.4	21.6	8.1	14.2	24.8	8.2	-	31.9	44.4	5.4	-	1.7	14. Health and social work	
15. กิจกรรมด้านบริการชุมชน สังคม และการบริการส่วนบุคคลอื่นๆ	235.3	5.4	68.3	54.4	48.7	22.4	10.4	-	13.5	7.7	2.3	0.1	2.1	15. Other community, social and personal service activity	
16. ธุรกิจไม่ครัวเรือนส่วนบุคคล	57.5	4.6	23.7	19.0	5.1	2.9	0.5	-	0.0	0.7	0.2	0.0	0.8	16. Private households with employed persons	
17. องค์กรระหว่างประเทศและองค์กรต่างประเทศอื่นๆ และสมาชิกอื่นๆ	0.9	-	-	-	0.0	0.6	-	-	0.3	-	-	-	-	17. Extra-territorial organizations and bodies	
18. ไม่ทราบ	14.3	-	1.1	1.3	4.3	0.9	1.5	0.3	3.0	1.6	-	-	0.3	18. Unknown	

รวมอาชีพระยะสั้น  Including Short Course Vocational

ตารางที่ 5 จำนวนผู้มีงานทำ จำแนกตามระดับการศึกษา หรือ ขุฑาทางการ และเพศ ภาคกลาง

TABLE 5 EMPLOYED PERSONS BY LEVEL OF EDUCATIONAL ATTAINMENT, INDUSTRY AND SEX - CENTRAL REGION

หน่วยนับพัน : In Thousands

อุตสาหกรรม Industry	รวม Total	ไม่มี การศึกษา None	ต่ำกว่า ระดับ Elementary	ประถมศึกษา Elementary	มัธยมศึกษา ต่ำกว่า ระดับ Lower Secondary	มัธยมศึกษาตอนปลาย Upper Secondary Level				อุดมศึกษา Higher Level			อื่นๆ Others	ไม่ทราบ Unknown	INDUSTRY		
						ต่ำกว่า ระดับ Less than Elementary	ประถมศึกษา Elementary	มัธยมศึกษา ต่ำกว่า ระดับ Lower Secondary	สามัญ General/ Academic	สายอาชีพ Vocational	ครู Teacher Training	สามัญ Academic				สายอาชีพ Technical Education	สูงกว่า ระดับ Higher Education
<b>ชาย</b>	<b>5,077.2</b>	<b>98.8</b>	<b>1,301.7</b>	<b>1,129.5</b>	<b>974.2</b>	<b>559.6</b>	<b>260.7</b>	<b>1.8</b>	<b>347.9</b>	<b>322.0</b>	<b>52.8</b>	<b>3.9</b>	<b>24.3</b>	<b>MALE</b>			
1. เกษตรกรรม การปศุสัตว์ และการป่าไม้	1,241.6	37.4	548.6	314.2	192.8	76.5	25.8	0.2	22.5	20.5	1.7	-	1.4	1. Agriculture, hunting and forestry			
2. การประมง	109.2	4.4	39.1	38.9	12.6	7.6	1.4	-	1.0	3.7	0.2	0.1	0.2	2. Fishing			
3. การทำเหมืองแร่ และหินงอกหินย้อย	10.9	-	2.8	3.9	1.2	0.6	0.7	-	1.2	0.6	-	-	-	3. Mining and quarrying			
4. การผลิต	1,278.8	26.6	163.2	259.1	288.8	223.7	87.1	0.2	76.1	138.2	4.3	3.4	8.1	4. Manufacturing			
5. การไฟฟ้า ก๊าซ และการประปา	27.0	-	2.4	2.0	4.0	3.2	2.3	-	5.3	6.2	0.8	-	0.9	5. Electricity, gas and water supply			
6. การก่อสร้าง	471.4	9.8	143.0	147.0	78.6	25.1	20.4	0.1	17.5	27.5	0.3	0.1	2.2	6. Construction			
7. การขายส่ง การขายปลีก การซ่อมแซมยานยนต์ รถจักรยานยนต์ ของใช้ส่วนบุคคล และของใช้ครัวเรือน	808.6	12.9	171.3	177.7	184.9	89.5	49.0	0.4	60.8	54.3	5.2	0.3	2.3	7. Wholesale and retail trade, repair of motor vehicles motorcycles and personal and household goods			
8. โรงแรมและภัตตาคาร	244.4	1.6	64.7	51.5	57.4	31.4	12.7	0.3	8.2	11.2	2.1	-	3.3	8. Hotel and restaurants			
9. การขนส่ง การขนส่งทางบก การขนส่งทางอากาศ การขนส่งทางน้ำ และการสื่อสาร	321.3	3.3	85.2	69.7	69.5	36.9	15.8	-	18.2	19.2	1.5	-	1.9	9. Transport, storage and communication			
10. การเงิน การธนาคาร การประกันภัย และการประกันภัย	39.3	0.1	0.1	1.5	5.3	2.6	3.1	-	21.2	3.5	1.2	-	0.7	10. Financial intermediation			
11. กิจกรรมด้านสุขภาพ การบริการสุขภาพ และการบริการสังคม และการบริการส่วนบุคคลอื่นๆ	1,257	0.6	24.3	25.6	19.9	9.6	6.1	0.1	30.0	8.6	0.6	-	0.4	11. Real estate, renting and business activities; personal service activity			
12. การบริหารราชการ และการป้องกันประเทศ	183.3	-	13.1	9.1	30.0	32.1	28.1	0.1	49.1	16.5	4.7	-	0.5	12. Public administration and defence compulsory social security			
รวมกิจกรรมที่ระบุข้างต้น	75.0	0.3	6.9	1.8	6.6	4.7	1.3	0.1	21.5	4.5	27.0	-	0.3	13. Education			
13. การศึกษา	338	0.1	4.4	1.3	4.9	7.7	2.5	-	6.4	3.8	2.4	-	0.4	14. Health and social work			
14. งานด้านสุขภาพ และงานสังคมสงเคราะห์	88.3	1.9	28.9	19.8	15.0	6.7	3.7	-	7.1	2.9	0.9	0.1	1.4	15. Other community, social and personal service activity			
15. กิจกรรมด้านบริการชุมชน สังคม และการบริการส่วนบุคคลอื่นๆ	11.3	-	3.1	5.5	1.0	1.0	0.1	-	-	0.3	0.1	-	0.2	16. Private households with employed persons			
16. ธุรกิจไม่รวมส่วนบุคคล	0.9	-	-	-	-	0.6	-	-	0.3	-	-	-	-	17. Extra-territorial organizations and bodies			
17. องค์กรระหว่างประเทศและองค์การต่างประเทศอื่นๆ และสมาชิก	6.5	-	0.5	1.1	1.8	0.3	0.6	0.3	1.4	0.5	-	-	0.0	18. Unknown			
18. ไม่ทราบ	<b>4,437.0</b>	<b>170.3</b>	<b>1,295.6</b>	<b>847.2</b>	<b>713.5</b>	<b>424.4</b>	<b>150.4</b>	<b>1.8</b>	<b>460.2</b>	<b>232.1</b>	<b>113.1</b>	<b>4.0</b>	<b>24.5</b>	<b>FEMALE</b>			
1. เกษตรกรรม การปศุสัตว์ และการป่าไม้	915.8	65.3	499.6	199.2	77.0	40.8	7.8	0.3	11.9	9.4	1.8	-	2.6	1. Agriculture, hunting and forestry			
2. การประมง	40.7	1.2	18.7	11.9	2.1	3.6	2.0	-	1.0	0.2	-	-	-	2. Fishing			
3. การทำเหมืองแร่ และหินงอกหินย้อย	3.9	0.1	1.9	0.4	0.1	0.0	0.0	-	1.5	-	-	-	-	3. Mining and quarrying			
4. การผลิต	1,324.0	40.3	216.6	290.2	335.8	193.8	50.0	-	108.9	69.2	6.7	3.4	9.1	4. Manufacturing			
5. การไฟฟ้า ก๊าซ และการประปา	7.8	-	1.4	0.6	0.4	0.0	1.2	-	2.7	1.7	-	-	-	5. Electricity, gas and water supply			
6. การก่อสร้าง	108.4	7.6	41.0	27.7	9.5	2.9	1.7	-	7.3	8.0	1.8	0.2	0.7	6. Construction			
7. การขายส่ง การขายปลีก การซ่อมแซมยานยนต์ รถจักรยานยนต์ ของใช้ส่วนบุคคล และของใช้ครัวเรือน	791.1	23.5	242.0	135.1	127.0	79.0	37.6	0.7	88.4	47.4	7.4	0.2	3.0	7. Wholesale and retail trade, repair of motor vehicles motorcycles and personal and household goods			
8. โรงแรมและภัตตาคาร	460.1	18.8	162.7	106.6	81.3	41.3	16.2	0.4	16.8	11.2	1.7	0.2	3.0	8. Hotel and restaurants			
9. การขนส่ง การขนส่งทางบก การขนส่งทางอากาศ การขนส่งทางน้ำ และการสื่อสาร	53.1	1.2	6.5	5.7	7.3	4.6	3.1	-	18.8	4.3	0.3	-	1.4	9. Transport, storage and communication			
10. การเงิน การธนาคาร การประกันภัย และการประกันภัย	53.6	-	0.7	0.6	2.6	3.1	1.2	-	36.7	5.8	2.7	-	0.2	10. Financial intermediation			
11. กิจกรรมด้านสุขภาพ การบริการสุขภาพ และการบริการสังคม และการบริการส่วนบุคคลอื่นๆ	82.7	1.1	18.1	9.1	9.3	8.0	4.6	-	24.9	5.7	1.6	-	0.2	11. Real estate, renting and business activities; personal service activity			
12. การบริหารราชการ และการป้องกันประเทศ	117.3	-	5.3	3.0	6.4	7.2	10.0	0.1	66.2	15.4	3.5	-	0.3	12. Public administration and defence compulsory social security			
รวมกิจกรรมที่ระบุข้างต้น	148.7	0.9	3.3	2.2	5.2	4.9	1.3	0.3	41.5	7.1	81.1	-	1.0	13. Education			
13. การศึกษา	128.8	2.4	17.2	6.7	9.4	17.1	5.7	-	25.5	40.6	3.1	-	1.3	14. Health and social work			
14. งานด้านสุขภาพ และงานสังคมสงเคราะห์	147.0	3.5	39.3	34.7	33.7	15.7	6.7	-	6.4	4.8	1.4	-	0.7	15. Other community, social and personal service activity			
15. กิจกรรมด้านบริการชุมชน สังคม และการบริการส่วนบุคคลอื่นๆ	46.2	4.6	20.7	13.5	4.1	1.9	0.4	-	0.0	0.4	0.1	0.0	0.6	16. Private households with employed persons			
16. ธุรกิจไม่รวมส่วนบุคคล	0.0	-	-	-	0.0	-	-	-	-	-	-	-	-	17. Extra-territorial organizations and bodies			
17. องค์กรระหว่างประเทศและองค์การต่างประเทศอื่นๆ และสมาชิก	7.8	-	0.6	0.2	2.4	0.5	0.9	-	1.7	1.1	-	-	0.3	18. Unknown			
18. ไม่ทราบ																	

U รวมธุรกิจระหว่างประเทศ Including Short Course Vocational

ตารางที่ 6 จำนวนผู้มีงานทำ จำแนกตามสถานภาพทำงาน อาชีพ และเพศ ภาคกลาง

TABLE 6 EMPLOYED PERSONS BY WORK STATUS, OCCUPATION AND SEX, CENTRAL REGION

ไตรมาสที่ 1/2551 : Quarter 1/2008

หน่วยเป็นพัน : In Thousands

อาชีพ	สถานภาพการทำงาน Work Status							TOTAL	OCCUPATION
	รวม	นายจ้าง	ลูกจ้างรัฐบาล	ลูกจ้างเอกชน	ทำงานส่วนตัว	ช่วยธุรกิจครอบครัว	การรวมกลุ่ม		
	Total	Employer	Government Employee	Private Employee	Own Account Worker	Unpaid Family Worker	Members of Producers' Cooperatives		
ยอดรวม	9,514.3	251.0	754.5	4,787.6	2,286.8	1,425.1	9.3		
1. ผู้บัญญัติกฎหมาย ข้าราชการระดับอาวุโส และผู้จัดการ	594.1	242.2	46.2	65.5	239.9	0.4	-	1. Legislators, senior officials and managers	
2. ผู้ประกอบวิชาชีพด้านต่างๆ	349.6	-	215.1	119.5	9.6	5.4	-	2. Professionals	
3. ผู้ประกอบวิชาชีพด้านเทคนิคสาขาต่างๆ และอาชีพที่เกี่ยวข้อง	559.4	-	114.6	408.7	27.2	8.8	0.2	3. Technicians and associate professionals	
4. เสมียน	468.8	-	140.6	308.3	3.0	16.9	-	4. Clerks	
5. พนักงานบริการและพนักงานในร้านค้า และตลาด	1,581.9	4.1	76.1	393.9	598.3	509.1	0.4	5. Service workers and shop and market sales workers	
6. ผู้ปฏิบัติงานที่มีฝีมือในด้านการเกษตร และการประมง	1,852.6	3.3	12.8	217.3	900.5	718.6	-	6. Skilled agricultural and fishery workers	
7. ผู้ปฏิบัติงานด้านความสามารถทางฝีมือ และธุรกิจการค้าที่เกี่ยวข้อง	1,254.0	1.1	27.7	973.6	163.7	79.4	8.6	7. Craft and related trades workers	
8. ผู้ปฏิบัติการโรงงานและเครื่องจักร และผู้ปฏิบัติงานด้านการประกอบ	1,515.3	0.1	45.9	1,273.4	184.8	11.2	-	8. Plant and machine operators and assemblers	
9. อาชีพขั้นพื้นฐานต่างๆ ในด้านการขาย และการให้บริการ	1,323.6	0.3	74.0	1,015.0	159.1	75.1	0.1	9. Elementary occupations	
10. คนงานซึ่งมิได้จำแนกไว้ในหมวดอื่น	15.0	-	1.6	12.5	0.6	0.3	-	10. Workers not classifiable by occupation	

ตารางที่ 6 จำนวนผู้จ้างงานที่ จําแนกตามสถานภาพทางานอาชีพ และเพศ ภาคกลาง

TABLE 6 EMPLOYED PERSONS BY WORK STATUS, OCCUPATION AND SEX, CENTRAL REGION

ไตรมาสที่ 1/2551 : Quarter 1/2008

หน่วยนับพัน : In Thousands

อาชีพ	รวม	สถานภาพทางาน Work Status						การรวมกลุ่ม Members of Producers' Cooperatives	อาชีพ OCCUPATION
		นายจ้าง Employer	ลูกจ้างรัฐบาล Government Employee	ลูกจ้างเอกชน Private Employee	ทำงานส่วนตัว Own Account Worker	ช่วยธุรกิจ ครอบครัว Unpaid Family Worker			
<b>ชาย</b>	<b>5,077.2</b>	<b>191.7</b>	<b>383.3</b>	<b>2,624.8</b>	<b>1,346.6</b>	<b>530.1</b>	<b>0.8</b>	<b>MALE</b>	
1. ผู้ดูแลลูกหลาน ที่ราชการระดับอาวุโสและผู้จัดการ	405.7	185.4	37.0	41.6	141.6	0.3	-	1. Legislators, senior officials and managers	
2. ผู้ประกอบวิชาชีพด้านต่างๆ	129.6	-	66.1	55.6	7.2	0.7	-	2. Professionals	
3. ผู้ประกอบวิชาชีพด้านเทคนิคสาขาต่างๆ และอาชีพที่เกี่ยวข้อง	258.2	-	63.3	178.9	12.3	3.6	0.2	3. Technicians and associate professionals	
4. เสมียน	164.4	-	43.1	118.3	1.2	1.8	-	4. Clerks	
5. พนักงานบริการและพนักงานในร้านค้าและตลาด	588.1	3.1	48.0	158.2	187.2	191.4	0.3	5. Service workers and shop and market sales workers	
6. ผู้ปฏิบัติงานที่มีมือในด้านเกษตรและการประมง	1,062.6	2.0	8.3	137.3	644.2	270.7	-	6. Skilled agricultural and fishery workers	
7. ผู้ปฏิบัติงานด้านความสามรถทางฝีมือและธุรกิจการกึ่งที่กึ่งอาชีพ	866.4	1.1	27.4	707.5	98.3	31.9	0.3	7. Craft and related trades workers	
8. ผู้ปฏิบัติการโรงงานและเครื่องจักรและผู้ปฏิบัติงานด้านการประกอบ	958.7	0.1	45.6	727.7	176.8	8.6	-	8. Plant and machine operators and assemblers	
9. อาชีพพื้นฐานต่างๆ ในด้านการขายและการให้บริการ	636.5	0.1	44.6	493.5	77.5	20.9	-	9. Elementary occupations	
10. คนงานซึ่งมิได้จำแนกไว้ในหมวดอื่น	7.1	-	0.1	6.4	0.3	0.3	-	10. Workers not classifiable by occupation	
<b>หญิง</b>	<b>4,437.0</b>	<b>59.4</b>	<b>371.1</b>	<b>2,162.8</b>	<b>940.2</b>	<b>895.1</b>	<b>8.5</b>	<b>TOTAL</b>	
1. ผู้ดูแลลูกหลาน ที่ราชการระดับอาวุโสและผู้จัดการ	188.3	56.8	9.2	23.9	98.3	0.1	-	1. Legislators, senior officials and managers	
2. ผู้ประกอบวิชาชีพด้านต่างๆ	220.1	-	149.0	63.9	2.4	4.7	-	2. Professionals	
3. ผู้ประกอบวิชาชีพด้านเทคนิคสาขาต่างๆ และอาชีพที่เกี่ยวข้อง	301.2	-	51.3	229.8	14.9	5.3	-	3. Technicians and associate professionals	
4. เสมียน	304.5	-	97.6	190.0	1.8	15.1	-	4. Clerks	
5. พนักงานบริการและพนักงานในร้านค้าและตลาด	993.8	1.1	28.2	235.7	411.1	317.7	0.1	5. Service workers and shop and market sales workers	
6. ผู้ปฏิบัติงานที่มีมือในด้านเกษตรและการประมง	790.0	1.3	4.5	80.1	256.3	447.9	-	6. Skilled agricultural and fishery workers	
7. ผู้ปฏิบัติงานด้านความสามรถทางฝีมือและธุรกิจการกึ่งที่กึ่งอาชีพ	387.6	-	0.3	266.1	65.4	47.5	8.2	7. Craft and related trades workers	
8. ผู้ปฏิบัติการโรงงานและเครื่องจักรและผู้ปฏิบัติงานด้านการประกอบ	556.6	-	0.3	545.7	8.1	2.6	-	8. Plant and machine operators and assemblers	
9. อาชีพพื้นฐานต่างๆ ในด้านการขายและการให้บริการ	687.1	0.2	29.4	521.5	81.7	54.2	0.1	9. Elementary occupations	
10. คนงานซึ่งมิได้จำแนกไว้ในหมวดอื่น	7.9	-	1.5	6.2	0.3	-	-	10. Workers not classifiable by occupation	

ตารางที่ 7 จำนวนผู้มีงานทำ จำแนกตามสถานภาพทางาน อุตสาหกรรม และเพศ ภาคกลาง

TABLE 7 EMPLOYED PERSONS BY WORK STATUS, INDUSTRY AND SEX, CENTRAL REGION

ไตรมาสที่ 1/2551 : Quarter 1/2008

หน่วยเป็นพัน : In Thousands

อุตสาหกรรม	สถานภาพทางาน Work Status						รวม	INDUSTRY
	นายจ้าง Employer	ลูกจ้างรัฐบาล Government Employee	ลูกจ้างเอกชน Private Employee	ทำงานส่วนตัว Own Account Worker	ช่วยธุรกิจ ครอบครัว Unpaid Family Worker	การรวมกลุ่ม Members of Producers' Cooperatives		
	Total	Employer	Government Employee	Private Employee	Own Account Worker	Unpaid Family Worker	Members of Producers' Cooperatives	TOTAL
<b>ยอดรวม</b>	<b>9,514.3</b>	<b>251.0</b>	<b>754.5</b>	<b>4,787.6</b>	<b>2,286.8</b>	<b>1,425.1</b>	<b>9.3</b>	<b>TOTAL</b>
1. เกษตรกรรม การล่าสัตว์ และการป่าไม้	2,157.4	70.7	24.7	559.7	822.3	680.1	-	1. Agriculture, hunting and forestry
2. การประมง	149.8	4.5	-	32.9	74.8	37.7	-	2. Fishing
3. การทำเหมืองแร่ และเหมืองหิน	14.9	0.7	-	10.9	1.3	2.0	-	3. Mining and quarrying
4. การผลิต	2,602.8	32.1	6.0	2,353.1	129.3	73.7	8.7	4. Manufacturing
5. การไฟฟ้า ก๊าซ และการประปา	34.8	-	32.6	2.3	-	-	-	5. Electricity, gas and water supply
5. การก่อสร้าง	579.8	44.4	7.9	485.5	21.8	20.3	-	6. Construction
7. การขายส่ง การขายปลีก การซ่อมแซมยานยนต์ รถจักรยานยนต์ ของใช้ส่วนบุคคล และของใช้ ในครัวเรือน	1,599.7	59.1	0.3	535.0	613.3	391.7	0.4	7. Wholesale and retail trade, repair of motor vehicles motorcycles and personal and household goods
8. โรงแรม และภัตตาคาร	704.6	16.1	-	202.3	308.0	178.2	-	8. Hotel and restaurants
9. การขนส่ง สถานที่เก็บสินค้า และการคมนาคม	374.4	4.6	38.2	141.2	177.7	12.7	-	9. Transport, storage and communication
10. การเป็นสื่อกลางทางการเงิน	92.9	0.7	14.9	76.7	0.4	0.2	-	10. Financial intermediation
11. กิจกรรมด้านอสังหาริมทรัพย์ การให้เช่า และกิจกรรมทางธุรกิจ	208.4	8.7	15.5	146.4	30.0	7.9	-	11. Real estate, renting and business activities
12. การบริหารราชการ และการเมืองในประเทศ รวมทั้งการประกันสังคมภาคบังคับ	300.5	-	300.5	-	-	-	-	12. Public administration and defence, compulsory social security
13. การศึกษา	223.7	0.3	178.2	43.7	1.4	0.2	-	13. Education
14. งานด้านสุขภาพ และงานสังคมสงเคราะห์	162.6	0.9	108.0	38.6	14.4	0.7	-	14. Health and social work
15. กิจกรรมด้านบริการชุมชน สังคม และการบริการ ส่วนบุคคลอื่นๆ	235.3	8.5	27.8	87.5	91.6	19.8	0.2	15. Other community, social and personal service activity
16. ลูกจ้างในครัวเรือนส่วนบุคคล	57.5	-	-	57.5	-	-	-	16. Private households with employed persons
17. องค์การระหว่างประเทศและองค์การต่างประเทศ อื่นๆ และสมาชิก	0.9	-	-	0.9	-	-	-	17. Extra-territorial organizations and bodies
18. ไม่ทราบ	14.3	-	-	13.4	0.6	0.3	-	18. Unknown

ตารางที่ 7 จำนวนผู้มีงานทำ จำแนกตามสถานภาพทำงาน อุตสาหกรรม และเพศ ภาคกลาง

TABLE 7 EMPLOYED PERSONS BY WORK STATUS, INDUSTRY AND SEX, CENTRAL REGION

หน่วยเป็นพัน : In Thousands

ไตรมาสที่ 1/2551 : Quarter 1/2008

อุตสาหกรรม Industry	สถานภาพการทำงาน Work Status						กรรมกร Members of Producers' Cooperatives	อุตสาหกรรม INDUSTRY
	รวม Total	นายจ้าง Employer	อุดหนุนรัฐบาล Government Employee	เอกชน Private Employee	มีบัญชีส่วนตัว Own Account Worker	ช่วยตัวเอง Unpaid Family Worker		
<b>ชาย</b>	<b>5,077.2</b>	<b>1,917</b>	<b>383.3</b>	<b>2,624.8</b>	<b>1,346.6</b>	<b>530.1</b>	<b>0.8</b>	<b>MALE</b>
1. เกษตรกรรม การล่าสัตว์ และการป่าไม้	1,241.6	52.4	19.2	333.8	580.2	256.0	-	1. Agriculture, hunting and forestry
2. การประมง	109.2	3.7	-	25.5	63.7	16.3	-	2. Fishing
3. การทำเหมืองแร่ และหิน	10.9	0.7	-	0.7	1.3	0.6	-	3. Mining and quarrying
4. การตัด	1,278.8	25.7	4.2	1,168.0	60.5	20.2	0.3	4. Manufacturing
5. ก๊าซไฟฟ้า ก๊าซ และการประปา	27.0	-	25.5	1.5	-	-	-	5. Electricity, gas and water supply
5. ก๊าซ ก่อสร้าง	471.4	42.5	5.3	391.9	20.5	11.2	-	6. Construction
7. การขนส่ง การขายปลีก การซ่อมแซมยานยนต์ รถจักรยานยนต์ ของใช้ส่วนบุคคล และของใช้ในชีวิตประจำวัน	808.6	46.5	0.1	316.0	300.6	145.2	0.3	7. Wholesale and retail trade, repair of motor vehicles motorcycles and personal and household goods
8. โรงแรม และภัตตาคาร	244.4	7.9	-	68.1	102.6	65.8	-	8. Hotel and restaurants
9. การขนส่ง สถานที่ย้ายถิ่นที่ และการคมนาคม	321.3	2.0	24.8	118.9	169.0	6.5	-	9. Transport, storage and communication
10. การเป็นสื่อกลางทางการเงิน	39.3	0.7	7.0	31.2	0.4	-	-	10. Financial intermediation
11. กิจกรรมด้านอสังหาริมทรัพย์ การให้เช่า และกิจกรรมทางธุรกิจ	125.7	5.8	8.1	88.5	21.5	1.9	-	11. Real estate, renting and business activities
12. การบริหารราชการ และการป้องกันประเทศ รวมทั้งการประกันสังคมทั้งหมด	183.3	-	183.3	-	-	-	-	12. Public administration and defence, compulsory social security
13. การศึกษา	75.0	0.1	64.2	9.5	1.2	0.1	-	13. Education
14. งานด้านสุขภาพและงานสังคมสงเคราะห์	33.8	0.6	24.7	7.2	1.1	0.2	-	14. Health and social work
15. กิจกรรมด้านบริการชุมชน สังคม และการบริการส่วนบุคคลอื่นๆ	88.3	3.1	17.0	38.5	23.6	5.9	0.2	15. Other community, social and personal service activity
16. ผู้จัดจ้างในครัวเรือนส่วนบุคคล	11.3	-	-	11.3	-	-	-	16. Private households with employed persons
17. องค์การระหว่างประเทศและองค์การต่างประเทศอื่นๆ และสมาชิก	0.9	-	-	0.9	-	-	-	17. Extra-territorial organizations and bodies
18. ไม่ทราบ	6.5	-	-	5.8	0.3	0.3	-	18. Unknown
<b>หญิง</b>	<b>4,437.0</b>	<b>594</b>	<b>371.1</b>	<b>2,162.8</b>	<b>940.2</b>	<b>895.1</b>	<b>8.5</b>	<b>FEMALE</b>
1. เกษตรกรรม การล่าสัตว์ และการป่าไม้	915.8	18.3	5.5	225.9	242.1	424.1	-	1. Agriculture, hunting and forestry
2. การประมง	40.7	0.8	-	7.4	11.1	21.4	-	2. Fishing
3. การทำเหมืองแร่ และหิน	3.9	-	-	2.6	-	1.4	-	3. Mining and quarrying
4. การตัด	1,324.0	6.4	1.8	1,185.1	68.7	53.5	8.4	4. Manufacturing
5. ก๊าซไฟฟ้า ก๊าซ และการประปา	7.8	-	7.1	0.8	-	-	-	5. Electricity, gas and water supply
5. ก๊าซ ก่อสร้าง	108.4	1.9	2.6	93.6	1.2	9.1	-	6. Construction
7. การขนส่ง การขายปลีก การซ่อมแซมยานยนต์ รถจักรยานยนต์ ของใช้ส่วนบุคคล และของใช้ในชีวิตประจำวัน	791.1	12.6	0.3	219.0	312.7	246.4	0.1	7. Wholesale and retail trade, repair of motor vehicles motorcycles and personal and household goods
8. โรงแรม และภัตตาคาร	460.1	8.2	-	134.3	205.4	112.3	-	8. Hotel and restaurants
9. การขนส่ง สถานที่ย้ายถิ่นที่ และการคมนาคม	53.1	2.6	13.4	22.3	8.6	6.2	-	9. Transport, storage and communication
10. การเป็นสื่อกลางทางการเงิน	53.6	-	7.9	45.5	0.0	0.2	-	10. Financial intermediation
11. กิจกรรมด้านอสังหาริมทรัพย์ การให้เช่า และกิจกรรมทางธุรกิจ	82.7	2.9	7.4	58.0	8.5	6.0	-	11. Real estate, renting and business activities
12. การบริหารราชการ และการป้องกันประเทศ รวมทั้งการประกันสังคมทั้งหมด	117.3	-	117.3	-	-	-	-	12. Public administration and defence, compulsory social security
13. การศึกษา	148.7	0.2	114.0	34.2	0.2	0.1	-	13. Education
14. งานด้านสุขภาพและงานสังคมสงเคราะห์	128.8	0.3	83.3	31.4	13.4	0.5	-	14. Health and social work
15. กิจกรรมด้านบริการชุมชน สังคม และการบริการส่วนบุคคลอื่นๆ	147.0	5.4	10.8	49.0	68.0	13.9	-	15. Other community, social and personal service activity
16. ผู้จัดจ้างในครัวเรือนส่วนบุคคล	46.2	-	-	46.2	-	-	-	16. Private households with employed persons
17. องค์การระหว่างประเทศและองค์การต่างประเทศอื่นๆ และสมาชิก	0.0	-	-	0.0	-	-	-	17. Extra-territorial organizations and bodies
18. ไม่ทราบ	7.8	-	-	7.5	0.3	-	-	18. Unknown

ตารางที่ 8 จำนวนผู้จ้างทำ งานตามอาชีพ จำนวนชั่วโมงทำงานต่อสัปดาห์ การมีสภาพถือพ้อและต้องการทำงานเพิ่มขึ้น และเพศ ภาคกลาง

TABLE 8 EMPLOYED PERSONS BY OCCUPATION, HOURS WORKED PER WEEK, AVAILABILITY FOR ADDITIONAL WORK AND SEX, CENTRAL REGION

ไตรมาสที่ 1/2551 : Quarter 1/2008

หน่วยเป็นพัน : In Thousands

จำนวนชั่วโมงทำงาน เพศ และ การมีสภาพถือพ้อ และต้องการทำงานเพิ่มขึ้น	อาชีพ Occupation										HOURS WORKED, SEX AND AVAILABILITY FOR ADDITIONAL WORK			
	รวม ผู้บัญญัติกฎหมาย และผู้จัดการ Legislators & Managers	วิชาชีพ ด้านต่างๆ Professional	วิชาชีพ ด้านเทคนิค Technicians	เสมียน Clerks	พนักงาน บริการ Service Workers	ด้านการเกษตร และประมง Agricultural & Fishery	ด้านความ สามารถทางฝีมือ Craft Plant & Machine & related trades	ผู้ปฏิบัติงาน โรงงานเครื่องจักร operators	อาชีพอื่น ฐานต่างๆ Elementary occupations	งานซึ่งมี "ได้ข้ามแกว" ในหมวดอื่น Not classifiable		TOTAL		
ยอดรวม	9,514.3	594.1	349.6	559.4	468.8	1,581.9	1,852.6	1,254.0	1,515.3	1,233.6	15.0	15.0	15.0	15.0
มี	97.6	1.3	3.1	1.3	0.9	10.0	26.6	13.3	8.6	32.5	-	-	-	Available
ไม่มี	9,416.6	592.8	346.6	558.1	467.9	1,571.9	1,825.9	1,240.7	1,506.7	1,291.1	15.0	15.0	15.0	Not available
มีงานประจำแต่ไม่ได้ทำงาน	79.8	7.8	3.5	2.4	1.2	8.4	24.4	10.6	12.3	9.3	0.0	0.0	0.0	With job not work
มี	5.0	0.0	0.4	-	-	0.2	1.7	0.8	0.3	1.4	-	-	-	Available
ไม่มี	74.8	7.8	3.0	2.4	1.2	8.2	22.7	9.8	11.9	7.8	0.0	0.0	0.0	Not available
1-9 ชั่วโมง	38.7	1.5	0.7	1.6	0.5	3.2	10.5	3.3	12.5	4.8	-	-	-	1-9 hours
มี	3.8	-	-	0.0	-	-	0.7	1.1	0.9	1.1	-	-	-	Available
ไม่มี	35.0	1.5	0.7	1.5	0.5	3.2	9.9	2.2	11.6	3.8	-	-	-	Not available
10-19 ชั่วโมง	213.9	9.9	8.1	13.6	3.1	26.6	66.6	21.2	34.1	30.8	-	-	-	10-19 hours
มี	11.2	0.4	0.1	0.2	-	0.8	2.5	2.8	0.9	3.4	-	-	-	Available
ไม่มี	202.7	9.5	8.0	13.4	3.1	25.8	64.1	18.3	33.2	27.4	-	-	-	Not available
20-29 ชั่วโมง	583.6	24.3	24.4	24.5	19.5	57.8	228.3	53.0	67.7	84.0	0.3	0.3	0.3	20-29 hours
มี	20.3	0.1	1.0	-	-	1.6	7.1	2.2	1.0	7.5	-	-	-	Available
ไม่มี	563.3	24.3	23.4	24.5	19.5	56.2	221.1	50.8	66.7	76.5	0.3	0.3	0.3	Not available
30-34 ชั่วโมง	446.3	15.6	9.4	19.0	13.5	45.3	126.2	55.7	81.4	79.8	0.3	0.3	0.3	30-34 hours
มี	14.7	0.0	0.1	-	-	0.2	3.9	1.5	1.5	7.5	-	-	-	Available
ไม่มี	431.5	15.6	9.4	19.0	13.5	45.1	122.3	54.3	79.9	72.3	0.3	0.3	0.3	Not available
35-39 ชั่วโมง	804.1	42.9	102.8	61.5	68.8	102.1	261.8	50.2	35.2	77.7	1.1	1.1	1.1	35-39 hours
มี	12.6	0.4	0.4	0.1	0.3	3.4	3.9	1.4	0.9	1.8	-	-	-	Available
ไม่มี	791.5	42.5	102.4	61.4	68.5	98.6	258.0	48.9	34.3	75.9	1.1	1.1	1.1	Not available
40-49 ชั่วโมง	3,882.3	190.5	169.9	317.7	273.0	495.9	530.2	660.4	701.7	531.5	11.6	11.6	11.6	40-49 hours
มี	19.0	0.1	1.0	1.0	0.2	0.8	4.6	3.1	2.0	6.3	-	-	-	Available
ไม่มี	3,863.3	190.4	168.9	316.7	272.8	495.0	525.7	657.3	699.7	525.2	11.6	11.6	11.6	Not available
50 ชั่วโมงขึ้นไป	3,465.8	301.4	30.9	119.1	89.3	842.8	604.6	399.7	570.5	505.8	1.7	1.7	1.7	50 hours and over
มี	11.1	0.1	0.1	-	0.5	3.0	2.2	0.5	1.1	3.6	-	-	-	Available
ไม่มี	3,454.6	301.3	30.8	119.1	88.8	839.7	602.3	399.2	569.4	502.3	1.7	1.7	1.7	Not available

ตารางที่ 8 จำนวนผู้ปฏิบัติงาน อาชีพตามอาชีพ จำนวนชั่วโมงทำงานต่อสัปดาห์ การมีเวลาเหลือและต้องการทำงานเพิ่มขึ้น และเพศ ภาคกลาง  
 TABLE 8 EMPLOYED PERSONS BY OCCUPATION, HOURS WORKED PER WEEK, AVAILABILITY FOR ADDITIONAL WORK AND SEX, CENTRAL REGION

จำนวนชั่วโมงทำงาน เพศ และ การมีเวลาเหลือ และต้องการทำงานเพิ่มขึ้น	อาชีพ Occupation										HOURS WORKED, SEX AND AVAILABILITY FOR ADDITIONAL WORK	
	รวม Total	ผู้บัญญัติกฎหมาย และผู้จัดการ Legislators & Managers	วิชาชีพ ด้านต่างๆ Professional	วิชาชีพ ด้านเทคนิค Technicians	เสมียน Clerks	พนักงาน บริการ Service Workers	ด้านการเกษตร และประมง Agricultural & Fishery	ด้านความ สามารถทางฝีมือ Craft & related trades	ผู้ปฏิบัติงาน โรงงานเครื่องจักร Plant & Machine operators	อาชีพอื่น Elementary occupations		งานซึ่งมี ได้งานทำ ในหมวดอื่น Not classifiable
ชาย	5,077.2	405.7	129.6	258.2	164.4	588.1	1,062.6	866.4	958.7	636.5	7.1	TOTAL(MALE)
มี	60.4	1.0	1.6	0.6	0.2	2.8	20.1	11.4	7.2	15.6	-	Available
ไม่มี	5,016.8	404.7	127.9	257.6	164.2	585.3	1,042.5	855.1	951.5	620.9	7.1	Not available
มีงานประจำแต่ไม่ได้ทำงาน	45.2	5.4	1.4	1.1	0.3	2.9	15.6	6.8	8.7	3.1	0.0	With job not work
มี	3.1	0.0	0.4	-	-	0.0	1.4	0.5	0.1	0.7	-	Available
ไม่มี	42.0	5.3	0.9	1.1	0.3	2.8	14.2	6.3	8.6	2.4	0.0	Not available
1-9 ชั่วโมง	22.5	0.7	0.7	0.4	-	2.1	5.4	2.9	9.0	1.3	-	1-9 hours
มี	2.3	-	-	0.0	-	-	0.3	1.1	0.9	0.1	-	Available
ไม่มี	20.1	0.7	0.7	0.3	-	2.1	5.2	1.8	8.1	1.2	-	Not available
10-19 ชั่วโมง	111.6	7.3	2.7	6.1	0.8	10.7	33.0	16.2	19.8	15.0	-	10-19 hours
มี	6.6	0.3	-	-	-	0.2	1.1	2.4	0.7	1.9	-	Available
ไม่มี	105.1	7.0	2.7	6.1	0.8	10.5	31.9	13.8	19.1	13.1	-	Not available
20-29 ชั่วโมง	296.6	17.8	8.5	5.7	5.2	18.1	126.0	34.0	44.1	37.1	0.3	20-29 hours
มี	11.4	-	-	-	-	0.0	4.9	2.1	0.8	3.6	-	Available
ไม่มี	285.2	17.8	8.5	5.7	5.2	18.1	121.1	31.9	43.3	33.5	0.3	Not available
30-34 ชั่วโมง	237.0	12.5	5.1	8.0	6.1	15.9	66.7	35.8	49.1	37.7	0.2	30-34 hours
มี	10.4	-	0.1	-	-	0.1	2.7	1.5	1.5	4.5	-	Available
ไม่มี	226.6	12.5	5.0	8.0	6.1	15.8	64.0	34.3	47.6	33.1	0.2	Not available
35-39 ชั่วโมง	400.5	32.7	35.1	30.3	17.9	42.2	141.4	30.2	30.8	39.8	0.1	35-39 hours
มี	7.8	0.4	-	0.1	0.1	1.5	3.8	0.7	0.9	0.2	-	Available
ไม่มี	392.7	32.3	35.1	30.2	17.8	40.7	137.6	29.5	29.9	39.6	0.1	Not available
40-49 ชั่วโมง	2,080.8	134.4	63.0	141.3	97.9	188.4	303.1	47.2	428.8	245.9	6.1	40-49 hours
มี	12.6	0.1	1.0	0.4	0.2	0.2	3.7	2.7	1.7	2.7	-	Available
ไม่มี	2,068.2	134.2	61.9	140.9	97.9	188.2	299.4	469.5	427.1	243.2	6.1	Not available
50 ชั่วโมงขึ้นไป	1,883.1	195.1	13.0	65.3	36.2	307.9	371.5	268.5	368.5	256.6	0.4	50 hours and over
มี	6.2	0.1	0.1	-	0.1	0.8	2.2	0.5	0.7	1.8	-	Available
ไม่มี	1,876.9	194.9	12.9	65.3	36.2	307.1	369.4	268.0	367.9	254.9	0.4	Not available
หญิง	4,437.0	188.3	220.1	301.2	304.5	993.8	790.0	387.6	556.6	687.1	7.9	TOTAL(FEMALE)
มี	37.2	0.3	1.4	0.8	0.7	7.2	6.6	2.0	1.4	16.9	-	Available
ไม่มี	4,399.8	188.1	218.6	300.4	303.7	986.6	783.4	385.6	555.2	670.2	7.9	Not available
มีงานประจำแต่ไม่ได้ทำงาน	34.6	2.5	2.1	1.3	0.9	5.5	8.8	3.8	3.6	6.2	-	With job not work
มี	1.9	-	-	-	-	-	0.3	0.4	0.3	0.8	-	Available
ไม่มี	32.8	2.5	2.1	1.3	0.9	5.3	8.5	3.4	3.3	5.5	-	Not available
1-9 ชั่วโมง	16.2	0.8	-	1.2	0.5	1.2	5.1	0.4	3.5	3.5	-	1-9 hours
มี	1.4	-	-	-	-	-	0.4	-	-	1.0	-	Available
ไม่มี	14.8	0.8	-	1.2	0.5	1.2	4.7	0.4	3.5	2.5	-	Not available
10-19 ชั่วโมง	102.2	2.6	5.3	7.5	2.3	15.9	33.6	5.0	14.3	15.8	-	10-19 hours
มี	4.6	0.2	0.1	0.2	-	0.6	1.4	0.5	0.2	1.5	-	Available
ไม่มี	97.6	2.4	5.3	7.3	2.3	15.3	32.2	4.5	14.1	14.3	-	Not available
20-29 ชั่วโมง	286.9	6.6	15.9	18.8	14.2	39.7	102.3	19.0	23.6	46.9	-	20-29 hours
มี	8.9	0.1	1.0	-	-	1.6	2.2	0.1	0.2	3.9	-	Available
ไม่มี	278.1	6.5	14.9	18.8	14.2	38.1	100.1	18.9	23.5	43.0	-	Not available
30-34 ชั่วโมง	209.3	3.1	4.3	11.0	7.4	29.4	59.5	20.0	32.3	42.1	0.1	30-34 hours
มี	4.3	0.0	-	-	-	0.1	1.2	0.0	-	3.0	-	Available
ไม่มี	205.0	3.1	4.3	11.0	7.4	29.3	58.3	20.0	32.3	39.1	0.1	Not available
35-39 ชั่วโมง	403.6	10.3	67.6	31.2	51.0	59.9	120.5	20.0	4.4	37.9	1.0	35-39 hours
มี	4.8	-	0.4	-	0.2	1.9	0.1	0.7	-	1.6	-	Available
ไม่มี	398.8	10.3	67.2	31.2	50.8	57.9	120.4	19.4	4.4	36.3	1.0	Not available
40-49 ชั่วโมง	1,801.5	56.2	107.0	176.4	175.1	307.5	227.2	188.1	273.0	285.6	5.6	40-49 hours
มี	6.5	-	-	0.5	0.2	0.6	0.9	0.4	0.3	3.5	-	Available
ไม่มี	1,795.0	56.2	107.0	175.8	174.9	306.8	226.3	187.8	272.6	282.0	5.6	Not available
50 ชั่วโมงขึ้นไป	1,582.6	106.4	17.8	53.8	53.1	534.9	233.0	131.2	202.0	249.2	1.3	50 hours and over
มี	4.9	-	-	-	0.4	2.2	0.1	-	0.5	1.8	-	Available
ไม่มี	1,577.7	106.4	17.8	53.8	52.7	532.6	233.0	131.2	201.5	247.4	1.3	Not available



ตารางที่ 9 จำนวนผู้จ้างทำ จำนวนชั่วโมงทำงานต่อสัปดาห์ การมีเวลาเหลือพอและต้องการทำงานเพิ่มขึ้น และเพศ ภาคกลาง

TABLE 9 EMPLOYED PERSONS BY INDUSTRY, HOURS WORKED PER WEEK, AVAILABILITY FOR ADDITIONAL WORK AND SEX, CENTRAL REGION

ไตรมาสที่ 1/2551 : Quarter 1/2008 หน่วยเป็นพัน : In Thousands

จำนวนชั่วโมงทำงาน เพศและ การมีเวลาเหลือพอ และต้องการทำงานเพิ่มขึ้น	อุตสาหกรรม Industry											HOURS WORKED, SEX AND AVAILABILITY FOR ADDITIONAL WORK
	รวม Total	เกษตรกรรม Agriculture	การประมง Fishing	เหมืองแร่ เหมืองหิน Mining & Quarrying	การผลิต Manufacturing	ไฟฟ้า ก๊าซ และประปา Electricity, Gas & Water supply	การก่อสร้าง Construction	การขายปลีก Wholesale & Retail trade	โรงแรม และภัตตาคาร Hotels & Restaurants	การขนส่ง Transport	การขนส่ง & Communi- cation	
ยอดรวม	9,514.3	2,157.4	149.8	149	2,602.8	34.8	579.8	1,599.7	704.6	374.4	TOTAL	
มี	97.6	42.6	4.4	-	9.7	0.1	11.7	12.5	5.9	2.3	Available	
ไม่มี	9,416.6	2,114.9	145.5	149	2,593.1	34.7	568.1	1,587.3	698.7	372.1	Not available	
มีงานประจำแต่ไม่ได้ทำงาน	79.8	31.9	1.3	0.1	15.4	0.1	6.9	5.8	6.2	2.7	With job not work	
มี	5.0	3.0	0.1	-	0.6	-	0.3	0.4	0.2	0.1	Available	
ไม่มี	74.8	28.9	1.2	0.1	14.9	0.1	6.6	5.5	6.0	2.6	Not available	
1-9 ชั่วโมง	38.7	12.6	0.7	-	13.2	-	3.0	3.4	1.8	2.0	1-9 hours	
มี	3.8	1.1	0.6	-	-	-	1.1	0.6	0.1	0.3	Available	
ไม่มี	35.0	11.5	0.2	-	13.2	-	2.0	2.8	1.7	1.7	Not available	
10-19 ชั่วโมง	213.9	74.3	5.1	0.3	48.3	-	13.3	24.9	14.5	8.0	10-19 hours	
มี	11.2	5.0	-	-	0.9	-	2.5	1.3	0.6	0.5	Available	
ไม่มี	202.7	69.3	5.1	0.3	47.5	-	10.9	23.7	14.0	7.5	Not available	
20-29 ชั่วโมง	583.6	246.5	25.8	1.1	107.9	1.9	28.4	51.2	30.3	16.5	20-29 hours	
มี	20.3	10.0	0.6	-	0.3	-	4.1	2.8	1.3	0.2	Available	
ไม่มี	563.3	236.5	25.2	1.1	107.6	1.9	24.3	48.5	28.9	16.3	Not available	
30-34 ชั่วโมง	446.3	153.5	10.1	0.3	147.1	1.2	25.0	47.4	20.5	14.4	30-34 hours	
มี	14.7	10.5	0.4	-	2.3	-	0.6	0.5	0.2	-	Available	
ไม่มี	431.5	142.9	9.7	0.3	144.8	1.2	24.3	46.9	20.3	14.4	Not available	
35-39 ชั่วโมง	804.1	283.3	18.7	0.5	49.2	13.7	11.7	63.5	46.6	18.8	35-39 hours	
มี	12.6	2.8	2.0	-	1.4	0.1	0.4	3.1	0.7	-	Available	
ไม่มี	791.5	280.5	16.7	0.5	47.8	13.6	11.3	60.4	45.9	18.8	Not available	
40-49 ชั่วโมง	3,882.3	610.1	41.9	6.6	1,378.9	15.9	30.1	598.4	221.0	132.6	40-49 hours	
มี	19.0	5.4	0.7	-	3.1	-	2.5	2.0	0.8	0.6	Available	
ไม่มี	3,863.3	604.7	41.3	6.6	1,375.7	15.9	298.5	596.5	220.1	132.1	Not available	
50 ชั่วโมงขึ้นไป	3,465.8	745.3	46.2	6.0	842.8	1.9	190.4	805.1	363.7	179.5	50 hours and over	
มี	11.1	4.8	-	-	1.2	-	0.3	2.0	2.0	0.6	Available	
ไม่มี	3,454.6	740.5	46.2	6.0	841.6	1.9	190.1	803.1	361.7	178.9	Not available	

ตารางที่ 9 จำนวนผู้มีงานทำ จำนวนคนตามอุตสาหกรรม จำนวนชั่วโมงทำงานต่อสัปดาห์ การมีเวลาเหลือพอและต้องการทำงานเพิ่มขึ้น และเขต ภาคกลาง (ต่อ)  
 TABLE 9 EMPLOYED PERSONS BY INDUSTRY, HOURS WORKED PER WEEK, AVAILABILITY FOR ADDITIONAL WORK AND SEX, CENTRAL REGION (Contd.)

ไตรมาสที่ 1/2551 : Quarter 1/2008

หน่วยเป็นพัน : In Thousands

จำนวนชั่วโมงทำงาน เขต และ การมีเวลาเหลือพอ และต้องการทำงานเพิ่มขึ้น	อุตสาหกรรม(ต่อ) Industry (Contd.)										HOURS WORKED, SEX AND AVAILABILITY FOR ADDITIONAL WORK
	สื่อกลาง ทางการเงิน Financial inter-mediation	อสังหาริมทรัพย์ และการให้เช่า Real estate & Renting	บริหารราชการ และป้องกันประเทศ Public adminis- tration & Defence	การศึกษา Education	ด้านสุขภาพและ สังคมสงเคราะห์ Health & Social work	บริการ ชุมชนสังคม & Social community	ลูกจ้างในครัว- เรือนส่วนบุคคล Private households with employed persons	องค์กร ระหว่างประเทศ Extra-territorial organizations	ไม่ทราบ Unknown	TOTAL	
ยอดรวม	92.9	208.4	300.5	223.7	162.6	235.3	57.5	0.9	14.3	14.3	TOTAL
มี	-	1.6	1.5	2.4	0.5	2.3	0.3	-	-	-	Available
ไม่มี	92.9	206.8	299.0	221.4	162.2	233.0	57.2	0.9	14.3	14.3	Not available
มีงานประจำแต่ไม่ได้ทำงาน	-	1.3	0.9	0.1	1.8	5.1	0.2	-	0.0	0.0	With job not work
มี	-	-	-	-	-	0.4	-	-	-	-	Available
ไม่มี	-	1.3	0.9	0.1	1.8	4.6	0.2	-	0.0	0.0	Not available
19 ชั่วโมง	0.3	0.1	-	0.4	0.1	0.7	0.3	-	-	-	19 hours
มี	-	-	-	-	-	0.0	-	-	-	-	Available
ไม่มี	0.3	0.1	-	0.4	0.1	0.7	0.3	-	-	-	Not available
1019 ชั่วโมง	1.6	7.4	3.1	3.7	2.3	5.7	1.1	-	-	-	1019 hours
มี	-	-	-	0.1	-	0.3	0.2	-	-	-	Available
ไม่มี	1.6	7.4	3.1	3.6	2.3	5.4	1.0	-	-	-	Not available
2029 ชั่วโมง	3.8	6.2	19.7	23.7	8.2	9.0	2.2	0.0	1.4	1.4	2029 hours
มี	-	-	0.2	0.9	-	0.1	0.1	-	-	-	Available
ไม่มี	3.8	6.2	19.5	22.8	8.2	8.9	2.2	0.0	1.4	1.4	Not available
3034 ชั่วโมง	0.2	8.6	2.1	3.0	2.1	8.4	2.3	-	0.2	0.2	3034 hours
มี	-	-	0.0	-	-	0.1	-	-	-	-	Available
ไม่มี	0.2	8.6	2.1	3.0	2.1	8.3	2.3	-	0.2	0.2	Not available
3539 ชั่วโมง	7.4	10.2	140.5	84.3	37.7	16.9	0.9	0.3	-	-	3539 hours
มี	-	-	1.3	0.4	-	0.3	0.0	-	-	-	Available
ไม่มี	7.4	10.2	139.2	83.9	37.7	16.6	0.8	0.3	-	-	Not available
4049 ชั่วโมง	71.6	102.0	108.1	98.3	76.3	92.9	15.1	0.6	11.0	11.0	4049 hours
มี	-	1.4	-	1.0	0.4	1.1	0.1	-	-	-	Available
ไม่มี	71.6	100.6	108.1	97.3	75.9	91.8	15.1	0.6	11.0	11.0	Not available
50 ชั่วโมงขึ้นไป	7.9	72.8	26.2	10.3	34.1	96.7	35.4	-	1.7	1.7	50hours and over
มี	-	0.2	-	-	0.1	0.1	-	-	-	-	Available
ไม่มี	7.9	72.6	26.2	10.3	34.0	96.7	35.4	-	1.7	1.7	Not available

ตารางที่ 9 จำนวนผู้จ้างงานที่ อำนวยความสะดวกตามอุตสาหกรรม จำนวนชั่วโมงทำงานต่อสัปดาห์ การมีเวลาพักผ่อนและต่อการทำงานเพิ่มขึ้น และเพศ ภาคกลาง  
TABLE 9 EMPLOYED PERSONS BY INDUSTRY, HOURS WORKED PER WEEK, AVAILABILITY FOR ADDITIONAL WORK AND SEX, CENTRAL REGION

จำนวนชั่วโมงทำงาน เพศ และ กลุ่มอายุหรือ และต่อการทำงานเพิ่มขึ้น	รวม		อุตสาหกรรม Industry										การขนส่ง Transport & Communi- cation	โรงแรม และภัตตาคาร Hotels & Restaurants	การขายส่ง การค้าปลีก Wholesale & Retail trade	การก่อสร้าง Construction	ไฟฟ้า ก๊าซ และประปา Electricity, Gas & Water supply	การผลิต Manufacturing	เหมืองหิน และเหมืองแร่ Mining & Quarrying	การประมง Fishing	HOURS WORKED, SEX AND AVAILABILITY FOR ADDITIONAL WORK
	Total	Agriculture	การประมง Fishing	เหมืองหิน และเหมืองแร่ Mining & Quarrying	การผลิต Manufacturing	ไฟฟ้า ก๊าซ และประปา Electricity, Gas & Water supply	การก่อสร้าง Construction	การขายส่ง การค้าปลีก Wholesale & Retail trade	โรงแรม และภัตตาคาร Hotels & Restaurants	การขนส่ง Transport & Communi- cation	TOTAL (MALE)										
ชาย	5,077.2	1,241.6	109.2	10.9	1,278.8	27.0	471.4	808.6	244.4	321.3	Available										
ไม่ มีงานประจำ เต็มเวลา	60.4	27.4	3.4	-	5.7	0.1	10.8	5.6	1.2	2.1	Not available										
มีงานประจำ เต็มเวลา	5,016.8	1,214.2	105.8	10.9	1,273.1	26.9	460.6	803.0	243.2	319.2	With job not work										
1-9 ชั่วโมง	45.2	21.0	1.0	-	6.2	0.1	0.2	3.5	-	2.5	Available										
10-19 ชั่วโมง	3.1	1.9	0.1	-	0.0	-	0.2	0.4	-	0.1	Not available										
20-29 ชั่วโมง	42.0	19.1	0.9	-	6.2	0.1	5.0	3.2	1.6	2.5	19 hours										
30-34 ชั่วโมง	22.5	6.1	0.2	-	7.2	-	2.7	2.4	0.7	2.0	Available										
35-39 ชั่วโมง	2.3	0.3	-	-	-	-	1.1	0.6	-	0.3	Not available										
40-49 ชั่วโมง	20.1	5.8	0.2	-	7.2	-	1.6	1.9	0.7	1.7	10-19 hours										
50 ชั่วโมงขึ้นไป	111.6	39.4	3.1	-	23.2	-	12.0	12.4	4.9	5.7	Available										
ไม่ มีงานประจำ เต็มเวลา	6.6	2.9	-	-	0.4	-	2.4	0.5	-	0.3	Not available										
มีงานประจำ เต็มเวลา	105.1	36.6	3.1	-	22.8	-	9.6	11.9	4.9	5.4	20-29 hours										
1-9 ชั่วโมง	296.6	136.1	17.5	0.6	46.3	1.2	22.9	22.0	7.7	14.4	Available										
10-19 ชั่วโมง	11.4	7.2	0.2	-	-	-	3.6	0.1	0.1	0.2	Not available										
20-29 ชั่วโมง	285.2	128.9	17.4	0.6	46.3	1.2	19.3	21.9	7.7	14.2	30-34 hours										
30-34 ชั่วโมง	237.0	81.4	7.0	0.1	72.1	1.2	20.1	24.2	4.9	12.6	Available										
35-39 ชั่วโมง	10.4	6.7	0.4	-	2.3	-	0.6	0.2	0.1	-	Not available										
40-49 ชั่วโมง	226.6	74.7	6.6	0.1	69.8	1.2	19.4	24.0	4.8	12.6	Available										
50 ชั่วโมงขึ้นไป	400.5	156.1	12.2	0.4	19.8	1.8	8.3	29.8	15.4	14.1	35-39 hours										
ไม่ มีงานประจำ เต็มเวลา	7.8	1.8	2.0	-	0.3	0.1	0.4	1.8	0.2	-	Not available										
มีงานประจำ เต็มเวลา	392.7	154.3	10.2	0.4	19.5	11.6	7.9	28.1	15.3	14.1	Available										
1-9 ชั่วโมง	2,080.8	348.6	31.6	5.0	687.6	10.8	241.5	328.0	75.7	108.3	Not available										
10-19 ชั่วโมง	12.6	3.4	0.7	-	2.3	-	2.2	1.2	0.2	0.6	40-49 hours										
20-29 ชั่วโมง	2,068.2	345.2	31.0	5.0	685.2	10.8	239.3	326.9	75.5	107.7	Available										
30-34 ชั่วโมง	1,883.1	452.8	36.6	4.9	416.5	1.9	158.7	386.2	133.5	161.6	Not available										
35-39 ชั่วโมง	6.2	3.2	-	-	0.4	-	0.3	0.9	0.6	0.6	50 hours and over										
40-49 ชั่วโมง	1,876.9	449.6	36.6	4.9	416.1	1.9	158.5	385.3	132.9	161.0	Available										
50 ชั่วโมงขึ้นไป	4,437.0	915.8	40.7	3.9	1,324.0	7.8	108.4	791.1	460.1	53.1	Not available										
ไม่ มีงานประจำ เต็มเวลา	37.2	15.1	1.0	-	4.0	-	0.9	6.9	4.6	0.2	Available										
มีงานประจำ เต็มเวลา	4,399.8	900.6	39.7	3.9	1,320.0	7.8	107.5	784.3	455.5	52.9	Not available										
1-9 ชั่วโมง	34.6	10.9	0.3	0.1	9.2	-	1.8	2.3	4.6	0.1	With job not work										
10-19 ชั่วโมง	1.9	1.1	-	-	0.5	-	0.1	-	-	-	Available										
20-29 ชั่วโมง	32.8	9.8	0.3	0.1	8.7	-	1.7	2.3	4.4	0.1	Not available										
30-34 ชั่วโมง	16.2	6.5	0.6	-	6.0	-	0.3	0.9	1.1	-	19 hours										
35-39 ชั่วโมง	1.4	0.8	0.6	-	-	-	-	-	0.1	-	Available										
40-49 ชั่วโมง	14.8	5.7	-	-	6.0	-	0.3	0.9	1.0	-	Not available										
50 ชั่วโมงขึ้นไป	102.2	34.9	2.1	0.3	25.1	-	1.3	12.5	9.7	2.3	10-19 hours										
ไม่ มีงานประจำ เต็มเวลา	4.6	2.2	-	-	0.5	-	0.0	0.7	0.6	0.2	Available										
มีงานประจำ เต็มเวลา	97.6	32.7	2.1	0.3	24.7	-	1.3	11.8	9.1	2.1	Not available										
1-9 ชั่วโมง	286.9	110.3	8.3	0.5	61.6	0.7	5.5	29.2	22.6	2.1	20-29 hours										
10-19 ชั่วโมง	8.9	2.8	0.4	-	0.3	-	0.5	2.7	1.3	-	Available										
20-29 ชั่วโมง	278.1	107.6	7.9	0.5	61.4	0.7	5.0	26.6	21.3	2.1	Not available										
30-34 ชั่วโมง	209.3	72.1	3.0	0.1	75.0	-	4.9	23.2	15.7	1.7	30-34 hours										
35-39 ชั่วโมง	4.3	3.9	-	-	0.0	-	-	0.3	0.1	-	Available										
40-49 ชั่วโมง	205.0	68.2	3.0	0.1	75.0	-	4.9	22.9	15.6	1.7	Not available										
50 ชั่วโมงขึ้นไป	403.6	127.2	6.5	0.1	29.4	2.0	3.4	33.7	31.1	4.6	35-39 hours										
ไม่ มีงานประจำ เต็มเวลา	4.8	1.0	-	-	1.1	-	-	1.3	0.5	-	Available										
มีงานประจำ เต็มเวลา	398.8	126.2	6.5	0.1	28.3	2.0	3.4	32.4	30.6	4.6	Not available										
1-9 ชั่วโมง	1,801.5	261.5	10.3	1.6	691.3	5.2	59.6	270.4	145.3	24.4	40-49 hours										
10-19 ชั่วโมง	6.5	2.0	-	-	0.8	-	0.3	0.8	0.6	-	Available										
20-29 ชั่วโมง	1,795.0	259.5	10.3	1.6	690.5	5.2	59.3	269.6	144.7	24.4	Not available										
30-34 ชั่วโมง	1,582.6	292.4	9.5	1.1	426.3	-	31.6	418.9	230.2	18.0	50 hours and over										
35-39 ชั่วโมง	4.9	1.5	-	-	0.8	-	-	1.1	1.4	-	Available										
40-49 ชั่วโมง	1,577.7	290.9	9.5	1.1	425.5	-	31.6	417.8	228.8	18.0	Not available										

ไตรมาสที่ 1/2551 : Quarter 1/2008

หน่วยนับพัน : In Thousands

ตารางที่ 9 จำนวนผู้มีงานทำ จำนวนชั่วโมงทำงานต่อสัปดาห์ การมีเวลาเหลือพอและต่อสถานที่ทำงานเพิ่มขึ้น และเพศ ภาคกลาง (ต่อ)  
 TABLE 9 EMPLOYED PERSONS BY INDUSTRY, HOURS WORKED PER WEEK, AVAILABILITY FOR ADDITIONAL WORK AND SEX, CENTRAL REGION (Contd.)

หน่วยนับพัน : In Thousands

จำนวนชั่วโมงทำงาน เพศ และ การมีเวลาเหลือพอ และต่อสถานที่ทำงานเพิ่มขึ้น	อุตสาหกรรม (ต่อ) Industry (Contd.)					จำนวนชั่วโมงทำงาน เพิ่มขึ้น Unknown	HOURS WORKED, SEX AND AVAILABILITY FOR ADDITIONAL WORK TOTAL (MALE)		
	สื่อกลาง ทางการเงิน Financial intermediation	อสังหาริมทรัพย์ และเช่า Real estate & Renting	บริการราชการ และสิ่งอื่นประเภท Public adminis- tration & Defence	การศึกษា Education	สุขภาพและ สังคม Health & Social work			ชุมชนอื่น Other community & Social with employed persons	องค์กร ระหว่างประเทศ Extra-territorial organizations
<b>ชาย</b>	<b>39.3</b>	<b>125.7</b>	<b>183.3</b>	<b>75.0</b>	<b>33.8</b>	<b>88.3</b>	<b>11.3</b>	<b>0.9</b>	<b>6.5</b>
มี	-	0.6	1.1	1.0	0.1	1.2	0.1	-	-
ไม่มี	39.3	125.1	182.2	74.0	33.7	87.1	11.2	0.9	6.5
มีงานประจำแต่ไม่ได้ทำงาน	-	0.7	0.7	-	-	2.5	-	-	-
1-9 ชั่วโมง	-	0.7	0.7	-	-	0.4	-	-	0.0
10-19 ชั่วโมง	0.3	-	-	0.4	-	0.4	-	-	-
20-29 ชั่วโมง	0.3	-	-	0.4	-	0.0	-	-	-
30-34 ชั่วโมง	0.3	-	-	0.4	-	0.0	-	-	-
35-39 ชั่วโมง	1.3	3.9	1.8	0.7	0.1	2.8	0.3	-	-
40-49 ชั่วโมง	1.3	3.9	1.8	0.7	0.1	2.7	0.3	-	-
50 ชั่วโมงขึ้นไป	2.4	3.0	9.7	7.5	1.0	3.7	0.3	-	0.3
มี	-	-	-	-	-	0.1	-	-	-
ไม่มี	2.4	3.0	9.7	7.5	1.0	3.6	0.3	-	0.3
30-34 ชั่วโมง	0.1	5.2	1.9	1.0	0.2	3.2	1.6	-	0.2
35-39 ชั่วโมง	0.1	5.2	1.9	1.0	0.2	0.1	1.6	-	-
40-49 ชั่วโมง	3.1	5.7	76.0	30.2	9.5	7.4	0.3	-	0.2
มี	-	-	1.1	-	-	-	-	-	-
ไม่มี	3.1	5.7	74.9	30.2	9.5	7.4	0.3	-	-
40-49 ชั่วโมง	27.7	54.7	68.1	30.5	16.3	37.2	3.1	-	5.6
มี	-	0.5	-	1.0	-	0.4	0.1	-	-
ไม่มี	27.7	54.3	68.1	29.4	16.3	36.8	3.1	-	5.6
50 ชั่วโมงขึ้นไป	4.5	52.5	25.0	4.8	6.7	31.1	5.6	-	0.4
มี	-	0.1	-	-	0.1	0.1	-	-	-
ไม่มี	4.5	52.4	25.0	4.8	6.6	31.0	5.6	-	0.4
<b>หญิง</b>	<b>53.6</b>	<b>82.7</b>	<b>117.3</b>	<b>148.7</b>	<b>128.8</b>	<b>147.0</b>	<b>46.2</b>	<b>0.0</b>	<b>7.8</b>
มี	-	1.0	0.4	1.3	0.4	1.2	0.2	-	-
ไม่มี	53.6	81.7	116.9	147.4	128.4	145.8	46.0	0.0	7.8
มีงานประจำแต่ไม่ได้ทำงาน	-	0.7	0.1	0.1	1.8	2.5	0.2	-	-
1-9 ชั่วโมง	-	-	-	-	-	-	-	-	-
10-19 ชั่วโมง	0.3	-	-	-	-	0.3	-	-	-
20-29 ชั่วโมง	0.3	-	-	-	-	0.3	-	-	-
30-34 ชั่วโมง	0.1	-	-	-	-	0.3	-	-	-
35-39 ชั่วโมง	0.1	-	-	-	-	0.3	-	-	-
40-49 ชั่วโมง	4.3	4.5	0.2	0.4	-	5.2	0.7	-	-
มี	-	-	-	-	-	-	-	-	-
ไม่มี	4.3	4.5	0.2	0.4	-	5.2	0.7	-	-
40-49 ชั่วโมง	44.0	47.2	40.0	67.8	60.0	55.7	12.0	-	5.4
มี	-	0.9	-	-	0.4	0.7	-	-	-
ไม่มี	44.0	46.3	40.0	67.8	59.6	55.0	12.0	-	5.4
50 ชั่วโมงขึ้นไป	3.4	20.3	1.3	5.5	27.5	65.7	29.7	-	1.3
มี	-	0.1	-	-	-	-	-	-	-
ไม่มี	3.4	20.2	1.3	5.5	27.5	65.7	29.7	-	1.3

ตารางที่ 10 จำนวนผู้มีงานทำ จำนวนชั่วโมงทำงานต่อสัปดาห์ การมีเวลาเหลือพอและต้องการทำงานเพิ่มขึ้น และเพศ ภาคกลาง

TABLE 10 EMPLOYED PERSONS BY WORK STATUS, HOURS WORKED PER WEEK, AVAILABILITY FOR ADDITIONAL WORK AND SEX, CENTRAL REGION

ไตรมาสที่ 1/2551 : Quarter 1/2008

หน่วยเป็นพัน : In Thousands

จำนวนชั่วโมงทำงาน เพศ และ การมีเวลาเหลือพอ และต้องการทำงานเพิ่มขึ้น	สถานภาพการทำงาน Work Status										TOTAL	
	รวม	นายจ้าง		ถูกจ้างรัฐบาล		ถูกจ้างเอกชน		ทำงานส่วนตัว		ช่วยธุรกิจ ครอบครัว		การรวมกลุ่ม Producers' Cooperatives
		Employer	Employee	Government Employee	Private Employee	Own Account Worker	Unpaid Family Worker	Worker				
ยอดรวม	9,514.3	251.0	754.5	4,787.6	2,286.8	1,425.1	9.3					
มี	97.6	0.5	4.8	54.1	26.4	11.9	-				Available	
ไม่มี	9,416.6	250.6	749.7	4,733.5	2,260.4	1,413.2	9.3				Not available	
มีงานประจำแต่ไม่ได้ทำงาน	79.8	7.0	2.3	28.2	35.2	7.1	-				With job not work	
มี	5.0	0.0	-	2.8	2.0	0.1	-				Available	
ไม่มี	74.8	6.9	2.3	25.3	33.2	7.1	-				Not available	
1-9 ชั่วโมง	38.7	0.7	-	22.5	9.0	6.5	-				1-9 hours	
มี	3.8	-	-	1.6	1.7	0.4	-				Available	
ไม่มี	35.0	0.7	-	20.8	7.3	6.1	-				Not available	
10-19 ชั่วโมง	213.9	5.5	9.3	92.1	60.1	46.4	0.5				10-19 hours	
มี	11.2	0.3	-	7.2	2.9	0.8	-				Available	
ไม่มี	202.7	5.2	9.3	84.8	57.3	45.6	0.5				Not available	
20-29 ชั่วโมง	583.6	16.9	55.6	202.4	175.9	132.2	0.6				20-29 hours	
มี	20.3	-	1.0	8.5	5.9	5.0	-				Available	
ไม่มี	563.3	16.9	54.6	193.9	170.0	127.2	0.6				Not available	
30-34 ชั่วโมง	446.3	11.2	7.6	242.3	101.6	83.4	0.1				30-34 hours	
มี	14.7	-	0.0	11.5	2.7	0.5	-				Available	
ไม่มี	431.5	11.2	7.6	230.8	98.9	82.9	0.1				Not available	
35-39 ชั่วโมง	804.1	16.7	301.8	108.3	222.6	153.9	0.6				35-39 hours	
มี	12.6	-	1.8	4.5	3.7	2.5	-				Available	
ไม่มี	791.5	16.7	300.0	103.8	218.9	151.4	0.6				Not available	
40-49 ชั่วโมง	3,882.3	79.1	309.2	2,489.6	603.8	396.8	3.7				40-49 hours	
มี	19.0	-	1.9	12.9	2.8	1.4	-				Available	
ไม่มี	3,863.3	79.1	307.3	2,476.7	601.0	395.4	3.7				Not available	
50 ชั่วโมงขึ้นไป	3,465.8	114.0	68.7	1,602.3	1,078.5	598.8	3.6				50 hours and over	
มี	11.1	0.1	-	5.1	4.7	1.2	-				Available	
ไม่มี	3,454.6	113.8	68.7	1,597.2	1,073.8	597.5	3.6				Not available	

ตารางที่ 10 จำนวนผู้จ้างทำ งาน สถานะการทำงาน จำนวนชั่วโมงทำงานต่อสัปดาห์ กรณีมีผลเสียต่อความพร้อมและเพศ ภาคกลาง  
 TABLE 10 EMPLOYED PERSONS BY WORK STATUS, HOURS WORKED PER WEEK, AVAILABILITY FOR ADDITIONAL WORK AND SEX - CENTRAL REGION

จำนวนชั่วโมงทำงาน เพศ และ กรณีมีผลเสียต่อ ความพร้อมทำงานเพิ่มขึ้น	สถานภาพการทำงาน Work Status						รวม Total	จำนวนชั่วโมงทำงาน ต่อสัปดาห์ Hours Worked per Week	ความพร้อม ทำงาน Availability for Additional Work
	นายจ้าง Employer	รัฐ Government Employee	เอกชน Private Employee	บัญชี Own Account Worker	ครอบครัว Unpaid Family Worker	สมาชิก Members of Producers' Cooperatives			
<b>ชาย</b>	<b>5,077.2</b>	<b>383.3</b>	<b>2,624.8</b>	<b>1,346.6</b>	<b>530.1</b>	<b>0.8</b>	<b>TOTAL (MALE)</b>		
มี	60.4	3.2	33.3	16.4	7.1	-	Available		
ไม่มี	5,016.8	380.2	2,591.6	1,330.2	522.9	0.8	Not available		
มีงานประจำแต่ไม่ได้ทำงาน	45.2	0.9	15.1	23.3	1.5	-	With job not work		
มี	3.1	0.0	1.4	1.7	-	-	Available		
ไม่มี	42.0	0.9	13.7	21.6	1.5	-	Not available		
1-9 ชั่วโมง	22.5	-	13.0	5.6	3.2	-	1-9 hours		
มี	2.3	-	0.7	1.7	-	-	Available		
ไม่มี	20.1	0.6	12.4	3.9	3.2	-	Not available		
10-19 ชั่วโมง	111.6	4.4	52.5	33.7	17.5	-	10-19 hours		
มี	6.6	0.3	4.5	1.7	0.2	-	Available		
ไม่มี	105.1	4.1	48.1	32.0	17.3	-	Not available		
20-29 ชั่วโมง	296.6	22.3	104.5	106.6	50.3	0.1	20-29 hours		
มี	11.4	-	5.5	1.8	4.1	-	Available		
ไม่มี	285.2	22.3	99.0	104.8	46.3	0.1	Not available		
30-34 ชั่วโมง	237.0	4.6	132.2	64.8	26.6	-	30-34 hours		
มี	10.4	-	8.1	1.8	0.5	-	Available		
ไม่มี	226.6	4.6	124.1	63.0	26.1	-	Not available		
35-39 ชั่วโมง	400.5	147.8	54.2	131.2	55.6	-	35-39 hours		
มี	7.8	1.2	1.6	3.7	1.2	-	Available		
ไม่มี	392.7	146.6	52.6	127.5	54.4	-	Not available		
40-49 ชั่วโมง	2,080.8	155.9	1,361.4	346.0	152.8	-	40-49 hours		
มี	12.6	1.9	9.0	1.1	0.6	-	Available		
ไม่มี	2,068.2	154.0	1,352.4	344.9	152.3	-	Not available		
50 ชั่วโมงขึ้นไป	1,883.1	48.3	891.9	635.3	222.5	0.7	50 hours and over		
มี	6.2	0.1	2.5	3.0	0.6	-	Available		
ไม่มี	1,876.9	48.3	889.4	632.3	221.9	0.7	Not available		
<b>หญิง</b>	<b>4,437.0</b>	<b>371.1</b>	<b>2,162.8</b>	<b>940.2</b>	<b>895.1</b>	<b>8.5</b>	<b>TOTAL (FEMALE)</b>		
มี	37.2	1.6	20.9	10.0	4.8	-	Available		
ไม่มี	4,399.8	369.5	2,141.9	930.2	890.3	8.5	Not available		
มีงานประจำแต่ไม่ได้ทำงาน	34.6	1.5	13.0	11.9	5.7	-	With job not work		
มี	1.9	-	1.4	0.4	0.1	-	Available		
ไม่มี	32.8	1.5	11.6	11.6	5.6	-	Not available		
1-9 ชั่วโมง	16.2	-	9.5	3.4	3.3	-	1-9 hours		
มี	1.4	-	1.0	-	0.4	-	Available		
ไม่มี	14.8	0.0	8.5	3.4	2.9	-	Not available		
10-19 ชั่วโมง	102.2	1.2	39.5	26.5	28.9	0.5	10-19 hours		
มี	4.6	-	2.8	1.2	0.6	-	Available		
ไม่มี	97.6	5.7	36.8	25.2	28.3	0.5	Not available		
20-29 ชั่วโมง	286.9	33.3	97.9	69.3	81.8	0.5	20-29 hours		
มี	8.9	1.0	3.0	4.1	0.9	-	Available		
ไม่มี	278.1	32.3	95.0	65.2	81.0	0.5	Not available		
30-34 ชั่วโมง	209.3	3.0	110.2	36.8	56.7	0.1	30-34 hours		
มี	4.3	0.0	3.4	0.9	-	-	Available		
ไม่มี	205.0	3.0	106.8	35.9	56.7	0.1	Not available		
35-39 ชั่วโมง	403.6	154.0	54.1	91.4	98.3	0.6	35-39 hours		
มี	4.8	0.6	2.9	-	1.3	-	Available		
ไม่มี	398.8	153.4	51.2	91.4	97.0	0.6	Not available		
40-49 ชั่วโมง	1,801.5	153.3	1,128.2	257.7	244.0	3.7	40-49 hours		
มี	6.5	-	3.9	1.7	0.9	-	Available		
ไม่มี	1,795.0	153.3	1,124.3	256.0	243.2	3.7	Not available		
50 ชั่วโมงขึ้นไป	1,582.6	20.4	710.4	443.2	376.3	2.9	50 hours and over		
มี	4.9	-	2.6	1.7	0.6	-	Available		
ไม่มี	1,577.7	20.4	707.8	441.5	375.7	2.9	Not available		

ตารางที่ 11 จำนวนผู้มีงานทำ จำนวนตามกลุ่มอายุ จำนวนชั่วโมงทำงานต่อสัปดาห์ การมีเวลาเหลือพอและต้องการทำงานเพิ่มขึ้น และเพศ ภาคกลาง

TABLE 11 EMPLOYED PERSONS BY AGE GROUP, HOURS WORKED PER WEEK, AVAILABILITY FOR ADDITIONAL WORK AND SEX, CENTRAL REGION

ไตรมาสที่ 1/2551 : Quarter 1/2008

หน่วยเป็นพัน : In Thousands

จำนวนชั่วโมงทำงาน เพศ และ การมีเวลาเหลือพอ และต้องการทำงานเพิ่มขึ้น	รวม										HOURS WORKED, SEX AND AVAILABILITY FOR ADDITIONAL WORK	
	Total	15-19	20-24	25-29	30-34	35-39	40-49	50-59	>=60	TOTAL	Available	Not available
ยอดรวม	9,514.3	348.1	972.2	1,328.4	1,426.1	1,321.2	2,206.4	1,321.1	590.9	590.9	5.5	585.4
มี	97.6	3.5	8.2	12.2	15.1	13.4	23.2	16.6	5.5	5.5	Not available	Not available
ไม่มี	9,416.6	344.7	964.0	1,316.2	1,411.0	1,307.8	2,183.2	1,304.4	585.4	585.4	With job not work	With job not work
มีงานประจำแต่ไม่ได้ทำงาน	79.8	2.1	5.8	9.2	9.6	12.4	16.3	14.8	9.7	9.7	Available	Available
มี	5.0	-	0.1	0.3	1.1	1.2	1.2	1.1	0.1	0.1	Not available	Not available
ไม่มี	74.8	2.1	5.6	8.9	8.5	11.2	15.2	13.7	9.6	9.6	1-9 hours	1-9 hours
1-9 ชั่วโมง	38.7	2.6	6.7	8.5	2.8	3.7	6.3	4.3	3.8	3.8	Available	Available
มี	3.8	-	-	-	0.0	0.6	1.0	1.9	0.3	0.3	Not available	Not available
ไม่มี	35.0	2.6	6.7	8.5	2.8	3.1	5.3	2.4	3.5	3.5	10-19 hours	10-19 hours
10-19 ชั่วโมง	213.9	14.9	15.9	20.8	28.0	26.1	44.4	35.5	28.4	28.4	Available	Available
มี	11.2	1.0	0.1	1.3	1.8	1.6	3.1	2.2	0.1	0.1	Not available	Not available
ไม่มี	202.7	13.9	15.8	19.6	26.3	24.4	41.2	33.2	28.3	28.3	20-29 hours	20-29 hours
20-29 ชั่วโมง	583.6	22.0	56.2	50.3	69.9	76.9	131.7	105.8	70.9	70.9	Available	Available
มี	20.3	0.1	2.9	3.8	1.8	3.1	3.4	3.2	2.2	2.2	Not available	Not available
ไม่มี	563.3	21.9	53.3	46.5	68.2	73.8	128.4	102.5	68.7	68.7	30-34 hours	30-34 hours
30-34 ชั่วโมง	446.3	18.5	51.7	57.1	54.7	55.8	106.3	63.8	38.4	38.4	Available	Available
มี	14.7	0.9	0.8	2.1	1.3	1.2	3.5	3.3	1.6	1.6	Not available	Not available
ไม่มี	431.5	17.7	50.9	55.0	53.4	54.7	102.8	60.5	36.7	36.7	35-39 hours	35-39 hours
35-39 ชั่วโมง	804.1	16.4	53.7	89.5	97.3	102.3	211.6	162.2	71.1	71.1	Available	Available
มี	12.6	0.6	0.8	2.4	3.2	1.6	2.3	1.5	0.2	0.2	Not available	Not available
ไม่มี	791.5	15.8	52.9	87.1	94.1	100.7	209.2	160.7	70.9	70.9	40-49 hours	40-49 hours
40-49 ชั่วโมง	3,882.3	152.2	448.9	608.4	640.4	567.2	856.9	454.9	153.4	153.4	Available	Available
มี	19.0	0.7	2.7	0.5	4.6	2.7	5.7	1.2	0.9	0.9	Not available	Not available
ไม่มี	3,863.3	151.5	446.2	608.0	635.7	564.5	851.2	453.7	152.5	152.5	50 hours and over	50 hours and over
50 ชั่วโมงขึ้นไป	3,465.8	119.4	333.4	484.6	523.4	476.8	833.0	479.9	215.3	215.3	Available	Available
มี	11.1	0.2	0.9	1.9	1.4	1.4	3.0	2.3	0.1	0.1	Not available	Not available
ไม่มี	3,454.6	119.2	332.6	482.8	522.0	475.3	830.0	477.6	215.1	215.1		

ตารางที่ 11 จำนวนผู้จ้างทำ งานตามกลุ่มอายุ จำนวนชั่วโมงทำงานต่อสัปดาห์ การมีเวลาเหลือเพื่อใช้หาร่างงานเพิ่มขึ้น และเพศ ภาคกลาง

TABLE 11 EMPLOYED PERSONS BY AGE GROUP, HOURS WORKED PER WEEK, AVAILABILITY FOR ADDITIONAL WORK AND SEX, CENTRAL REGION

หน่วยเป็นพัน : in Thousands

ประเภท เพศ และ ความต้องการเพิ่มขึ้น	รวม Total	กลุ่มอายุ Age Group							HOURS WORKED, SEX AND AVAILABILITY FOR ADDITIONAL WORK	
		15-19	20-24	25-29	30-34	35-39	40-49	50-59		>= 60
<b>ชาย</b>	<b>5,077.2</b>	<b>222.6</b>	<b>542.4</b>	<b>715.4</b>	<b>759.1</b>	<b>681.4</b>	<b>1,124.9</b>	<b>695.4</b>	<b>336.1</b>	<b>TOTAL(MALE)</b>
มี	60.4	2.7	6.4	6.2	11.9	7.7	12.4	9.8	3.4	Available
ไม่มี	5,016.8	219.9	536.0	709.2	747.3	673.7	1,112.4	685.6	332.7	Not available
มีงานประจำเต็มเวลาไม่ทำงาน	45.2	1.1	3.1	3.1	5.4	8.5	7.4	9.5	6.9	With job not work
มี	3.1	-	0.1	-	0.8	0.6	0.8	0.7	0.1	Available
ไม่มี	42.0	1.1	3.0	3.1	4.6	7.9	6.6	8.9	6.8	Not available
1-9 ชั่วโมง	22.5	1.5	3.6	5.3	1.6	1.8	3.6	3.3	1.9	1-9 hours
มี	2.3	-	-	-	0.0	-	0.8	1.2	0.3	Available
ไม่มี	20.1	1.5	3.6	5.3	1.5	1.8	2.8	2.0	1.6	Not available
10-19 ชั่วโมง	111.6	10.3	8.5	12.1	16.8	12.9	21.1	14.4	15.5	10-19 hours
มี	6.6	0.8	0.1	0.6	1.8	1.2	1.0	1.2	-	Available
ไม่มี	105.1	9.5	8.5	11.5	15.1	11.7	20.1	13.1	15.5	Not available
20-29 ชั่วโมง	296.6	14.5	30.0	28.5	31.1	41.5	61.0	51.7	38.3	20-29 hours
มี	11.4	0.1	2.5	1.3	0.2	3.0	1.5	1.7	1.2	Available
ไม่มี	285.2	14.4	27.5	27.3	30.9	38.5	59.6	50.0	37.1	Not available
30-34 ชั่วโมง	237.0	14.8	31.6	28.0	26.2	26.3	52.9	35.9	21.3	30-34 hours
มี	10.4	0.9	0.8	0.8	1.3	0.1	2.7	2.6	1.2	Available
ไม่มี	226.6	14.0	30.7	27.2	24.9	26.2	50.2	33.3	20.1	Not available
35-39 ชั่วโมง	400.5	10.7	33.9	38.9	47.8	47.8	104.7	78.1	38.7	35-39 hours
มี	7.8	-	0.4	2.3	2.7	0.7	0.9	0.5	0.2	Available
ไม่มี	392.7	10.7	33.4	36.6	45.1	47.1	103.7	77.6	38.5	Not available
40-49 ชั่วโมง	2,080.8	96.6	249.3	329.2	339.2	284.7	443.0	252.5	86.3	40-49 hours
มี	12.6	0.7	2.1	0.2	3.9	2.1	2.7	0.5	0.4	Available
ไม่มี	2,068.2	95.9	247.3	329.0	335.3	282.7	440.3	252.0	85.9	Not available
50 ชั่วโมงขึ้นไป	1,883.1	73.1	182.5	270.2	291.0	257.9	431.1	250.0	127.2	50 hours and over
มี	6.2	0.2	0.4	1.1	1.2	-	2.0	1.3	0.0	Available
ไม่มี	1,876.9	72.9	182.1	269.2	289.8	257.9	429.2	248.7	127.2	Not available
<b>หญิง</b>	<b>4,437.0</b>	<b>125.6</b>	<b>429.8</b>	<b>613.0</b>	<b>666.9</b>	<b>639.8</b>	<b>1,081.5</b>	<b>625.7</b>	<b>254.8</b>	<b>TOTAL(FEMALE)</b>
มี	37.2	0.8	1.8	6.0	3.2	5.7	10.8	6.9	2.1	Available
ไม่มี	4,399.8	124.8	428.0	607.1	663.7	634.1	1,070.7	618.8	252.7	Not available
มีงานประจำเต็มเวลาไม่ทำงาน	34.6	1.0	2.7	8.9	4.1	3.9	8.9	2.8	2.8	With job not work
มี	1.9	-	-	0.3	0.3	0.6	0.3	0.4	0.0	Available
ไม่มี	32.8	1.0	2.7	5.8	3.9	3.3	8.6	4.9	2.8	Not available
1-9 ชั่วโมง	16.2	1.2	3.1	3.2	1.3	1.9	2.7	1.1	1.9	1-9 hours
มี	1.4	-	-	-	-	0.6	0.2	0.6	-	Available
ไม่มี	14.8	1.2	3.1	3.2	1.3	1.3	2.5	0.4	1.9	Not available
10-19 ชั่วโมง	102.2	4.6	7.3	8.7	11.2	13.2	23.2	21.1	12.9	10-19 hours
มี	4.6	0.2	-	0.7	0.0	0.5	2.1	1.0	0.1	Available
ไม่มี	97.6	4.4	7.3	8.0	11.2	12.7	21.1	20.1	12.8	Not available
20-29 ชั่วโมง	286.9	7.6	26.1	21.7	38.8	35.4	70.7	54.0	32.6	20-29 hours
มี	8.9	-	0.3	2.5	1.6	0.1	1.9	1.5	1.0	Available
ไม่มี	278.1	7.6	25.8	19.2	37.3	35.3	68.8	52.5	31.6	Not available
30-34 ชั่วโมง	209.3	3.7	20.2	29.1	28.5	29.6	53.3	27.9	17.1	30-34 hours
มี	4.3	-	-	1.3	-	1.1	0.8	0.7	0.4	Available
ไม่มี	205.0	3.7	20.2	28.4	28.5	28.4	52.5	27.2	16.7	Not available
35-39 ชั่วโมง	403.6	5.8	19.9	50.6	49.5	54.5	106.9	84.1	32.4	35-39 hours
มี	4.8	0.6	0.4	0.1	0.5	0.8	1.4	1.0	-	Available
ไม่มี	398.8	5.2	19.5	50.5	49.0	53.7	105.5	83.1	32.4	Not available
40-49 ชั่วโมง	1,801.5	55.6	199.6	279.3	301.2	282.5	413.9	202.4	67.2	40-49 hours
มี	6.5	-	0.6	0.3	0.7	0.7	3.0	0.7	0.5	Available
ไม่มี	1,795.0	55.6	199.0	279.0	300.5	281.8	410.9	201.7	66.6	Not available
50 ชั่วโมงขึ้นไป	1,582.6	46.3	151.0	214.4	232.4	218.9	401.9	229.9	88.0	50 hours and over
มี	4.9	-	0.5	0.8	0.1	1.4	1.1	1.0	0.1	Available
ไม่มี	1,577.7	46.3	150.5	213.6	232.2	217.5	400.8	228.9	88.0	Not available



ตารางที่ 12 จำนวนผู้ว่างงาน ที่หางานทำ จำแนกตามระยะเวลาที่หางานทำ ระดับการศึกษาที่สำเร็จ แลเพศ ภาคกลาง

TABLE 12 UNEMPLOYED PERSONS, SEEKING JOB BY DURATION OF SEEKING JOB, LEVEL OF EDUCATIONAL ATTAINMENT AND SEX, CENTRAL REGION

ไตรมาสที่ 1/2551 : Quarter 1/2008

ระดับการศึกษาที่สำเร็จ	รวม							LEVEL OF EDUCATIONAL ATTAINMENT
	ระยะเวลาที่หางานทำ							
	< 1 เดือน	1 - 2.9 เดือน	3 - 5.9 เดือน	6 - 8.9 เดือน	9 - 11.9 เดือน	>=12 เดือน	ไม่ทราบ	
Total	Month	Months	Months	Months	Months	Months	Unknown	
<b>ยอดรวม</b>	14,045	7,423	3,770	2,251	-	3,303	224	<b>TOTAL</b>
ไม่มีการศึกษา	-	-	-	-	-	-	-	No education
ต่ำกว่าประถมศึกษา	954	132	335	-	-	-	-	Less than Elementary
ประถมศึกษา	1,951	390	34	463	-	-	-	Elementary
มัธยมศึกษาตอนต้น	2,323	1,631	1,129	1,121	-	1,882	-	Lower Secondary
<b>มัธยมศึกษาตอนปลาย</b>	5,014	1,656	549	150	-	1,217	224	<b>Upper Secondary Level</b>
สายสามัญ	4,025	1,025	153	150	-	54	224	General/Academic
สายอาชีพศึกษา	989	631	396	-	-	1,163	-	Vocational
สาขาการศึกษา	-	-	-	-	-	-	-	Teacher Training
<b>อุดมศึกษา</b>	3,802	3,614	1,723	517	-	203	-	<b>Higher Level</b>
สาขาวิชาการ	2,034	2,986	1,370	517	-	-	-	Academic
สาขาวิชาชีพ	1,768	49	282	-	-	71	-	Higher Technical Education
สาขาวิชาการศึกษา	-	580	71	-	-	132	-	Teacher Training
อื่นๆ <sup>1/</sup>	-	-	-	-	-	-	-	Others <sup>1/</sup>
ไม่ทราบ	-	-	-	-	-	-	-	Unknown

<sup>1/</sup> รวมอาชีพระยะสั้น Including Short Course Vocational

ตารางที่ 12 จำนวนผู้ว่างงาน ที่หางานทำ จำนวนตามระยะเวลาที่หางานทำ ระดับการศึกษาที่สำเร็จ และเพศ ภาคกลาง

TABLE 12 UNEMPLOYED PERSONS, SEEKING-JOB BY DURATION OF SEEKING-JOB, LEVEL OF EDUCATIONAL ATTAINMENT AND SEX, CENTRAL REGION

ไตรมาสที่ 1/2551 : Quarter 1/2008

ระดับการศึกษาที่สำเร็จ	ระยะเวลาที่หางานทำ							LEVEL OF EDUCATIONAL ATTAINMENT
	< 1 เดือน	1 - 2.9 เดือน	3 - 5.9 เดือน	6 - 8.9 เดือน	9 - 11.9 เดือน	>=12 เดือน	ไม่ทราบ	
Total	Month	Months	Months	Months	Months	Months	Unknown	
<b>ชาย</b>	6,114	3,020	2,928	1,734	-	1,612	224	MALE
ไม่มีการศึกษา	-	-	-	-	-	-	-	No education
ต่ำกว่าประถมศึกษา	200	132	335	-	-	-	-	Less than Elementary
ประถมศึกษา	1,428	198	34	463	-	-	-	Elementary
มัธยมศึกษาตอนต้น	1,184	1,206	990	1,121	-	1,250	-	Lower Secondary
<b>มัธยมศึกษาตอนปลาย</b>	1,434	859	549	150	-	291	224	<b>Upper Secondary Level</b>
สายสามัญ	445	367	153	150	-	-	224	General/Academic
สาขาวิชาชีพ	989	492	396	-	-	291	-	Vocational
สาขาวิชาการศึกษา	-	-	-	-	-	-	-	Teacher Training
<b>อุดมศึกษา</b>	1,867	625	1,021	-	-	71	-	<b>Higher Level</b>
สาขาวิชาการ	823	625	668	-	-	-	-	Academic
สาขาวิชาชีพ	1,044	-	282	-	-	71	-	Higher Technical Education
สาขาวิชาการศึกษา	-	-	71	-	-	-	-	Teacher Training
อื่นๆ <sup>V</sup>	-	-	-	-	-	-	-	Others <sup>V</sup>
ไม่ทราบ	-	-	-	-	-	-	-	Unknown
<b>หญิง</b>	7,931	4,403	842	517	-	1,691	-	<b>FEMALE</b>
ไม่มีการศึกษา	-	-	-	-	-	-	-	No education
ต่ำกว่าประถมศึกษา	754	-	-	-	-	-	-	Less than Elementary
ประถมศึกษา	523	192	-	-	-	-	-	Elementary
มัธยมศึกษาตอนต้น	1,139	425	139	-	-	633	-	Lower Secondary
<b>มัธยมศึกษาตอนปลาย</b>	3,580	797	-	-	-	926	-	<b>Upper Secondary Level</b>
สายสามัญ	3,580	658	-	-	-	54	-	General/Academic
สาขาวิชาชีพ	-	139	-	-	-	872	-	Vocational
สาขาวิชาการศึกษา	-	-	-	-	-	-	-	Teacher Training
<b>อุดมศึกษา</b>	1,935	2,989	703	517	-	132	-	<b>Higher Level</b>
สาขาวิชาการ	1,210	2,361	703	517	-	-	-	Academic
สาขาวิชาชีพ	724	49	-	-	-	-	-	Higher Technical Education
สาขาวิชาการศึกษา	-	580	-	-	-	132	-	Teacher Training
อื่นๆ <sup>V</sup>	-	-	-	-	-	-	-	Others <sup>V</sup>
ไม่ทราบ	-	-	-	-	-	-	-	Unknown

<sup>V</sup> รวมอาชีพระยะสั้น / Including Short Course Vocational

ตารางที่ 13 จำนวนผู้ว่างงาน ที่เคยทำงานมาก่อน จำแนกตามอาชีพที่ทำครั้งสุดท้าย อุตสาหกรรมที่ทำครั้งสุดท้าย และเพศ ภาคกลาง  
 TABLE 13 UNEMPLOYED PERSONS, EVER WORKED BY LAST OCCUPATION, LAST INDUSTRY AND SEX, CENTRAL REGION

ไตรมาสที่ 1/2551 : Quarter 1/2008

อาชีพที่ทำครั้งสุดท้าย	อุตสาหกรรมที่ทำครั้งสุดท้าย										รวม	LAST OCCUPATION
	เกษตรกรรม	การประมง	เหมืองแร่ เหมืองหิน	การผลิต	ไฟฟ้า ก๊าซ และประปา	การก่อสร้าง	การขายส่ง การค้าปลีก	โรงแรม และภัตตาคาร	การขนส่ง	Transport		
Total	Agriculture	Fishing	Mining & Quarrying	Manufacturing	Electricity, Gas & Water supply	Construction	Wholesale & Retail trade	Hotels & Restaurants	Transport	Communication	TOTAL	
ยอดรวม	87,716	9,976	1,030	34,434	110	15,647	8,187	4,429	4,076	4,076		
1. ผู้มีวุฒิคุณมาช ข้าราชการระดับอาวุโส และผู้จัดการ	2,522	-	554	406	-	1,538	-	-	-	-		1. Legislators, senior officials and managers
2. ผู้ประกอบวิชาชีพด้านต่างๆ	2,943	-	-	1,183	-	146	-	-	-	-		2. Professionals
3. ผู้ประกอบวิชาชีพด้านเทคนิคสาขาต่างๆ และอาชีพที่เกี่ยวข้อง	8,129	-	-	3,728	-	1,073	-	805	1,275	1,275		3. Technicians and associate professionals
4. เสมียน	8,183	-	-	4,012	-	299	499	822	334	334		4. Clerks
5. พนักงานบริการและพนักงานในร้านค้า และตลาด	6,410	-	-	71	-	-	3,410	1,282	46	46		5. Service workers and shop and market sales workers
6. ผู้ปฏิบัติงานที่มีฝีมือในด้านเกษตร และการประมง	3,547	2,485	477	-	-	-	-	585	-	-		6. Skilled agricultural and fishery workers
7. ผู้ปฏิบัติงานด้านความสามารถทางฝีมือ และธุรกิจการค้าที่เกี่ยวข้อง	18,751	-	-	8,010	110	7,819	2,539	-	166	166		7. Craft and related trades workers
8. ผู้ปฏิบัติการ โรงงานและเครื่องจักร และผู้ปฏิบัติงานด้านการประกอบ	14,305	76	-	13,624	-	230	-	-	326	326		8. Plant and machine operators and assemblers
9. อาชีพพื้นฐานต่างๆ ในด้านการขาย และการให้บริการ	22,278	7,415	-	3,401	-	4,541	1,739	934	1,929	1,929		9. Elementary occupations
10. คนงานซึ่งมิได้จำแนกไว้ในหมวดอื่น	648	-	-	-	-	-	-	-	-	-		10. Workers not classifiable by occupation

ตารางที่ 13 จำนวนผู้ว่างงาน ที่เคยทำงานมาก่อน จำนวนตามอาชีพที่ทำงานครั้งสุดท้าย อุตสาหกรรมที่ทำงานครั้งสุดท้าย และเพศ ภาคกลาง (ต่อ)

TABLE 13 UNEMPLOYED PERSONS, EVER WORKED BY LAST OCCUPATION, LAST INDUSTRY AND SEX, CENTRAL REGION (Contd.)

ไตรมาสที่ 1/2551 : Quarter 1/2008

อาชีพที่ทำงานครั้งสุดท้าย	อุตสาหกรรมที่ทำงานครั้งสุดท้าย (ต่อ) Last Industry (Contd.)										LAST OCCUPATION	
	สื่อกลางทางการเงิน Financial intermediation	อสังหาริมทรัพย์และการให้เช่า Real estate & Renting	บริหารราชการและป้องกันประเทศ Public administration & Defence	การศึกษา Education	ด้านสุขภาพและสังคมสงเคราะห์ Health & Social work	บริการชุมชน Other community & Social	ลูกจ้างในครัวเรือนส่วนบุคคล Private households with employed persons	องค์กรระหว่างประเทศ Extra-territorial organizations	ไม่ทราบ Unknown	TOTAL		
ยอดรวม	1,625	1,875	1,425	2,140	927	509	678	-	648	-	648	
1. ผู้บัญญัติกฎหมาย ข้าราชการระดับอาวุโสและผู้จัดการ	-	-	24	-	-	-	-	-	-	-	-	1. Legislators, senior officials and managers
2. ผู้ประกอบวิชาชีพด้านต่างๆ	-	679	-	935	-	-	-	-	-	-	-	2. Professionals
3. ผู้ประกอบวิชาชีพด้านเทคนิคสาขาต่างๆ และอาชีพที่เกี่ยวข้อง	818	108	-	-	322	-	-	-	-	-	-	3. Technicians and associate professionals
4. เสมียน	806	49	660	426	38	238	-	-	-	-	-	4. Clerks
5. พนักงานบริการและพนักงานในร้านค้าและตลาด	-	1,039	-	132	299	131	-	-	-	-	-	5. Service workers and shop and market sales workers
6. ผู้ปฏิบัติงานที่มีฝีมือในด้านเกษตรและกิจการประมง	-	-	-	-	-	-	-	-	-	-	-	6. Skilled agricultural and fishery workers
7. ผู้ปฏิบัติงานด้านความสามารถทางฝีมือและธุรกิจการค้าที่เกี่ยวข้อง	-	-	107	-	-	-	-	-	-	-	-	7. Craft and related trades workers
8. ผู้ปฏิบัติการโรงงานและเครื่องจักรและผู้ปฏิบัติงานด้านการประกอบ	-	-	49	-	-	-	-	-	-	-	-	8. Plant and machine operators and assemblers
9. อาชีพขั้นพื้นฐานต่างๆ ในด้านเกษตรและการให้บริการ	-	-	585	648	268	140	678	-	-	-	-	9. Elementary occupations
10. คนงานซึ่งมิได้แนบไว้ในหมวดอื่น	-	-	-	-	-	-	-	-	648	-	-	10. Workers not classifiable by occupation

ตารางที่ 13 จำนวนผู้ว่างงาน ที่เคยทำงานก่อน อันแนกตามอาชีพที่ทำงานครั้งสุดท้าย อุตสาหกรรมที่ทำงานครั้งสุดท้าย และเพศ ภาคกลาง  
TABLE 13 UNEMPLOYED PERSONS, EVER WORKED BY LAST OCCUPATION, LAST INDUSTRY AND SEX, CENTRAL REGION

ไตรมาสที่ 1/2551 : Quarter 1/2008

อาชีพที่ทำงานครั้งสุดท้าย	อุตสาหกรรมที่ทำงานครั้งสุดท้าย Last Industry										รวม	LAST OCCUPATION
	เกษตรกรรม	การประมง	เหมืองหิน Mining & Quarrying	การผลิต	ไฟฟ้า อากาศ และประปา Electricity, Gas & Water supply	การก่อสร้าง	การขายส่ง การขายปลีก Wholesale & Retail trade	โรงแรม และภัตตาคาร Hotels & Restaurants	การขนส่ง Transport & Communi- cation			
Total	Agriculture	Fishing	Mining & Quarrying	Manufacturing	Electricity, Gas & Water supply	Construction	Wholesale & Retail trade	Hotels & Restaurants	Transport & Communi- cation	MALE	FEMALE	
<b>ชาย</b>	<b>52,346</b>	<b>1,030</b>	-	<b>17,925</b>	<b>110</b>	<b>13,213</b>	<b>6,152</b>	<b>2,147</b>	<b>3,265</b>	<b>MALE</b>	<b>3,265</b>	
1. ผู้ช่วยผู้ดูแลหมาย และผู้จัดการ	-	554	-	406	-	1,538	-	-	-	1. Legislators, senior officials and managers	-	
2. ผู้ประกอบวิชาชีพด้านต่างๆ	304	-	-	140	-	-	-	-	-	2. Professionals	-	
3. ผู้ประกอบวิชาชีพด้านเทคนิคหลากหลาย และอาชีพที่เกี่ยวข้อง	5,751	-	-	1,785	-	1,073	-	805	1,275	3. Technicians and associate professionals	1,275	
4. เสมียน	2,607	-	-	675	-	-	403	596	127	4. Clerks	127	
5. พนักงานบริการและพนักงานในร้านค้า และตลาด	2,426	-	-	-	-	-	1,756	161	-	5. Service workers and shop and market sales workers	-	
6. ผู้ปฏิบัติงานที่มีฝีมือ และการทำงาน	2,490	477	-	-	-	-	-	585	-	6. Skilled agricultural and fishery workers	-	
7. ผู้ปฏิบัติงานด้านความสามารถทางฝีมือ และธุรกิจการค้าที่เกี่ยวข้อง	14,583	-	-	4,460	110	7,485	2,255	-	166	7. Craft and related trades workers	166	
8. ผู้ปฏิบัติการโรงงานและเครื่องจักร และผู้ปฏิบัติงานด้านการประกอบ	10,303	76	-	9,622	-	230	-	-	326	8. Plant and machine operators and assemblers	326	
9. อาชีพขั้นพื้นฐานต่างๆ และการให้บริการ	10,716	3,740	-	838	-	2,887	1,739	-	1,372	9. Elementary occupations	1,372	
10. คนงานซึ่งมิได้คำนวณ ไว้ในหมวดอื่น	648	-	-	-	-	-	-	-	-	10. Workers not classifiable by occupation	-	
<b>หญิง</b>	<b>35,369</b>	<b>4,732</b>	-	<b>16,509</b>	<b>-</b>	<b>2,434</b>	<b>2,035</b>	<b>2,282</b>	<b>810</b>	<b>FEMALE</b>	<b>810</b>	
1. ผู้ช่วยผู้ดูแลหมาย และผู้จัดการ	-	-	-	-	-	-	-	-	-	1. Legislators, senior officials and managers	-	
2. ผู้ประกอบวิชาชีพด้านต่างๆ	2,639	-	-	1,043	-	146	-	-	-	2. Professionals	-	
3. ผู้ประกอบวิชาชีพด้านเทคนิคหลากหลาย และอาชีพที่เกี่ยวข้อง	2,380	-	-	1,944	-	-	-	-	-	3. Technicians and associate professionals	-	
4. เสมียน	5,578	-	-	3,337	-	299	97	227	207	4. Clerks	207	
5. พนักงานบริการและพนักงานในร้านค้า และตลาด	3,984	-	-	71	-	-	1,654	1,121	46	5. Service workers and shop and market sales workers	46	
6. ผู้ปฏิบัติงานที่มีฝีมือ และการทำงาน	1,058	-	-	-	-	-	-	-	-	6. Skilled agricultural and fishery workers	-	
7. ผู้ปฏิบัติงานด้านความสามารถทางฝีมือ และธุรกิจการค้าที่เกี่ยวข้อง	4,168	-	-	3,550	-	334	284	-	-	7. Craft and related trades workers	-	
8. ผู้ปฏิบัติการโรงงานและเครื่องจักร และผู้ปฏิบัติงานด้านการประกอบ	4,002	-	-	4,002	-	-	-	-	-	8. Plant and machine operators and assemblers	-	
9. อาชีพขั้นพื้นฐานต่างๆ และการให้บริการ	11,563	3,675	-	2,563	-	1,655	-	934	557	9. Elementary occupations	557	
10. คนงานซึ่งมิได้คำนวณ ไว้ในหมวดอื่น	-	-	-	-	-	-	-	-	-	10. Workers not classifiable by occupation	-	

ตารางที่ 13 จำนวนผู้ว่างงาน ที่เคยทำงานมาก่อน จำแนกตามอาชีพที่ทำครั้งสุดท้าย อุตสาหกรรมที่ทำครั้งสุดท้าย และเพศ ภาคกลาง (ต่อ)  
TABLE 13 UNEMPLOYED PERSONS, EVER WORKED BY LAST OCCUPATION, LAST INDUSTRY AND SEX , CENTRAL REGION(Contd.)

อาชีพที่ทำครั้งสุดท้าย	อุตสาหกรรมที่ทำครั้งสุดท้าย (ต่อ) Last Industry (Contd.)										ไม่ทราบ Unknown	LAST OCCUPATION
	สื่อกลางทางการเงิน Financial intermediation	อสังหาริมทรัพย์และการให้เช่า Real estate & Renting	บริหารราชการและป้องกันประเทศ Public administration & Defence	การศึกษา Education	ด้านสุขภาพและสังคมสงเคราะห์ Health & Social work	บริการชุมชน อื่นๆ Other community & Social with employed persons	ธุรกิจครัวเรือนส่วนบุคคล Private households	องค์กรระหว่างประเทศ Extra-territorial organizations	องค์กร	ไม่ทราบ		
<b>ชาย</b>	<b>1,189</b>	<b>617</b>	<b>180</b>	<b>164</b>	<b>322</b>	<b>140</b>	-	-	-	-	<b>648</b>	<b>MALE</b>
1. ผู้บัญชีกฎหมาย ข้าราชการระดับอาวุโสและผู้จัดการ	-	-	24	-	-	-	-	-	-	-	-	1. Legislators, senior officials and managers
2. ผู้ประกอบวิชาชีพด้านต่างๆ	-	-	-	164	-	-	-	-	-	-	-	2. Professionals
3. ผู้ประกอบวิชาชีพด้านเทคนิคต่างๆ และอาชีพที่เกี่ยวข้อง	383	108	-	-	322	-	-	-	-	-	-	3. Technicians and associate professionals
4. เสมียน	806	-	-	-	-	-	-	-	-	-	-	4. Clerks
5. พนักงานบริการและพนักงานในร้านค้าและตลาด	-	509	-	-	-	-	-	-	-	-	-	5. Service workers and shop and market sales workers
6. ผู้ปฏิบัติงานที่มีฝีมือในด้านการเกษตรและการประมง	-	-	-	-	-	-	-	-	-	-	-	6. Skilled agricultural and fishery workers
7. ผู้ปฏิบัติงานด้านความสามรถทางฝีมือและธุรกิจการกึ่งที่กึ่งช่าง	-	-	107	-	-	-	-	-	-	-	-	7. Craft and related trades workers
8. ผู้ปฏิบัติการ โรงงานและเครื่องจักรและผู้ปฏิบัติงานด้านการประกอบ	-	-	49	-	-	-	-	-	-	-	-	8. Plant and machine operators and assemblers
9. อาชีพขั้นพื้นฐานต่างๆ ในด้านการขายและการให้บริการ	-	-	-	-	-	140	-	-	-	-	-	9. Elementary occupations
10. คนงานซึ่งมิได้จำแนกไว้ในหมวดอื่น	-	-	-	-	-	-	-	-	-	-	648	10. Workers not classifiable by occupation
<b>หญิง</b>	<b>436</b>	<b>1,258</b>	<b>1,245</b>	<b>1,976</b>	<b>604</b>	<b>370</b>	<b>678</b>	-	-	-	-	<b>FEMALE</b>
1. ผู้บัญชีกฎหมาย ข้าราชการระดับอาวุโสและผู้จัดการ	-	-	-	-	-	-	-	-	-	-	-	1. Legislators, senior officials and managers
2. ผู้ประกอบวิชาชีพด้านต่างๆ	-	679	-	771	-	-	-	-	-	-	-	2. Professionals
3. ผู้ประกอบวิชาชีพด้านเทคนิคต่างๆ และอาชีพที่เกี่ยวข้อง	436	-	-	-	-	-	-	-	-	-	-	3. Technicians and associate professionals
4. เสมียน	-	49	660	426	38	238	-	-	-	-	-	4. Clerks
5. พนักงานบริการและพนักงานในร้านค้าและตลาด	-	530	-	132	299	131	-	-	-	-	-	5. Service workers and shop and market sales workers
6. ผู้ปฏิบัติงานที่มีฝีมือในด้านการเกษตรและการประมง	-	-	-	-	-	-	-	-	-	-	-	6. Skilled agricultural and fishery workers
7. ผู้ปฏิบัติงานด้านความสามรถทางฝีมือและธุรกิจการกึ่งที่กึ่งช่าง	-	-	-	-	-	-	-	-	-	-	-	7. Craft and related trades workers
8. ผู้ปฏิบัติการ โรงงานและเครื่องจักรและผู้ปฏิบัติงานด้านการประกอบ	-	-	-	-	-	-	-	-	-	-	-	8. Plant and machine operators and assemblers
9. อาชีพขั้นพื้นฐานต่างๆ ในด้านการขายและการให้บริการ	-	-	585	648	268	-	678	-	-	-	-	9. Elementary occupations
10. คนงานซึ่งมิได้จำแนกไว้ในหมวดอื่น	-	-	-	-	-	-	-	-	-	-	-	10. Workers not classifiable by occupation

ตารางที่ 14 จำนวนลูกจ้าง จำนวนค่าจ้างเฉลี่ย ผลประโยชน์อื่น ๆ ที่ได้รับ อุตสาหกรรม และเพศ ภาคกลาง  
TABLE 14 EMPLOYEE BY AVERAGE WAGE, FRINGE BENEFIT, INDUSTRY AND SEX, CENTRAL REGION

ไตรมาสที่ 1/2551 : Quarter 1/2008

หน่วยเป็นพัน : in Thousands

อุตสาหกรรม	จำนวนลูกจ้าง Total Employee	ค่าจ้างเฉลี่ย Average Wage	ลูกจ้างที่ได้รับผลประโยชน์อื่น ๆ Employee Receive Fringe Benefit				ได้รับเป็นเงินของ In Kind			INDUSTRY
			โบนัส Bonus	ค่าล่วงเวลา Overtime	เงินอื่น ๆ Other Income	อาหาร Food	เครื่องแต่งกาย Clothes	ที่อยู่อาศัย Housing	อื่น ๆ Others	
<b>ยอดรวม</b>	<b>5,519.1</b>	<b>8,514.3</b>	<b>490.3</b>	<b>1,082.8</b>	<b>1,022.4</b>	<b>603.9</b>	<b>167.5</b>	<b>328.6</b>	<b>485.3</b>	<b>TOTAL</b>
1. เกษตรกรรม การล่าสัตว์ และการป่าไม้	581.6	4,477.0	3.9	4.1	7.0	10.2	0.5	38.9	16.1	1. Agriculture, hunting and forestry
2. การประมง	32.9	5,647.5	-	-	1.9	6.8	-	2.8	0.7	2. Fishing
3. การทำเหมืองแร่ และเหมืองหิน	10.9	12,534.5	1.4	0.2	1.1	0.1	0.9	1.3	-	3. Mining and quarrying
4. การผลิต	2,353.6	7,497.9	371.5	920.0	606.0	384.5	142.3	74.6	387.4	4. Manufacturing
5. การไฟฟ้า ก๊าซ และการประปา	33.9	17,641.4	3.9	2.0	5.9	-	1.3	1.0	1.3	5. Electricity, gas and water supply
5. การก่อสร้าง	492.7	7,081.4	12.7	43.7	14.6	3.6	0.6	55.0	46.8	6. Construction
7. การขายส่ง การขายปลีก การซ่อมแซมยานยนต์ รถจักรยานยนต์ ของใช้ส่วนบุคคล และของใช้ ในครัวเรือน	534.6	7,527.0	27.3	30.0	58.2	49.4	5.5	40.1	12.7	7. Wholesale and retail trade, repair of motor vehicles motorcycles and personal and household goods
8. โรงแรม และภัตตาคาร	202.2	5,987.2	10.0	10.0	52.0	98.7	5.4	11.6	1.5	8. Hotel and restaurants
9. การขนส่ง สถานที่เก็บสินค้า และการคมนาคม	179.2	14,717.5	12.2	10.4	31.7	6.6	2.8	6.5	6.1	9. Transport, storage and communication
10. การเป็นสื่อกลางทางการเงิน	89.9	17,789.4	8.9	2.0	12.0	0.1	0.4	0.5	0.3	10. Financial intermediation
11. กิจกรรมด้านอสังหาริมทรัพย์ การให้เช่า และกิจการกรมทางธุรกิจ	161.9	9,884.1	11.2	14.8	15.9	6.6	0.8	9.6	4.8	11. Real estate, renting and business activities
12. การบริหารราชการ และการป้องกันประเทศ รวมทั้งการประกันสังคมภาคบังคับ	299.8	14,647.8	11.0	8.3	82.5	1.6	3.6	33.9	1.3	12. Public administration and defence, compulsory social security
13. การศึกษา	220.6	17,136.0	8.8	3.8	73.0	2.6	0.5	11.3	0.6	13. Education
14. งานด้านสุขภาพ และงานสังคมสงเคราะห์	145.1	11,986.8	3.7	30.0	25.3	5.0	0.3	13.2	0.9	14. Health and social work
15. กิจกรรมด้านบริการชุมชน สังคม และการบริการ ส่วนบุคคลอื่น ๆ	114.3	6,536.3	1.4	3.1	27.4	5.4	2.7	6.2	1.2	15. Other community, social and personal service activity
16. ลูกจ้างในครัวเรือนส่วนบุคคล	57.4	8,851.2	2.5	0.5	7.5	22.8	-	22.3	3.6	16. Private households with employed persons
17. องค์การระหว่างประเทศและองค์การต่างประเทศ อื่น ๆ และสมาชิก	0.9	15,819.4	-	-	-	-	-	-	-	17. Extra-territorial organizations and bodies
18. ไม่ทราบ	7.7	10,564.5	-	-	0.3	-	-	-	-	18. Unknown

ตารางที่ 14 จำนวนลูกจ้าง จำนวนค่าจ้างเฉลี่ย ผลประโยชน์ที่ได้รับ จดหมายเหตุ และเพศ ภาคกลาง  
TABLE 14 EMPLOYEE BY AVERAGE WAGE, FRINGE BENEFIT, INDUSTRY AND SEX, CENTRAL REGION

อุตสาหกรรม Industry	จำนวนลูกจ้าง Total Employee	ค่าจ้างเฉลี่ย Average Wage	ลูกจ้างที่ได้รับผลประโยชน์ Employee Receive Fringe Benefit				อุตสาหกรรม INDUSTRY			
			ได้รับเป็นเงิน In Cash		ได้รับเป็นสิ่งของ In Kind					
			โบนัส Bonus	ค่าล่วงเวลา Overtime	เงินอื่นๆ Other Income	อาหาร Food		เครื่องแต่งกาย Clothes	ที่อยู่อาศัย Housing	อื่นๆ Others
<b>ชาย</b>	<b>2,996.0</b>	<b>8,679.1</b>	<b>260.0</b>	<b>555.2</b>	<b>543.1</b>	<b>273.7</b>	<b>81.1</b>	<b>229.0</b>	<b>228.8</b>	<b>MALE</b>
1. เกษตรกรรม การล่าสัตว์ และการป่าไม้	350.9	4,851.9	2.9	2.7	6.0	6.7	0.3	30.3	10.8	1. Agriculture, hunting and forestry
2. การประมง	25.5	6,148.4	-	-	1.9	6.0	-	2.8	0.7	2. Fishing
3. การทำเหมืองแร่และเหมืองหิน	8.4	14,658.0	1.0	0.2	1.1	0.1	0.4	1.3	-	3. Mining and quarrying
4. การผลิต	1,169.8	8,233.8	1,905.5	456.4	306.9	176.2	67.6	55.8	161.1	4. Manufacturing
5. การไฟฟ้า ก๊าซ และการประปา	26.1	18,114.2	3.6	2.0	4.7	-	1.3	0.6	0.9	5. Electricity, gas and water supply
6. การก่อสร้าง	396.5	7,332.5	9.4	34.3	12.0	2.7	0.6	41.8	35.9	6. Construction
7. การขนส่ง การขายปลีก การซ่อมแซมยานยนต์ รถจักรยานยนต์ ของใช้ส่วนบุคคล และของใช้ ในครัวเรือน	315.6	7,266.1	18.1	18.9	32.4	37.0	2.8	33.0	7.8	7. Wholesale and retail trade, repair of motor vehicles motorcycles and personal and household goods
8. โรงแรมและภัตตาคาร	68.1	6,564.4	4.2	4.2	22.2	30.1	2.6	6.1	0.8	8. Hotel and restaurants
9. การขนส่ง สถานีขนส่งสินค้า และการคมนาคม	143.4	12,617.2	9.0	8.1	28.9	5.2	1.2	5.7	4.5	9. Transport, storage and communication
10. การเป็นสื่อกลางทางการเงิน	37.8	19,199.1	4.1	1.2	5.8	-	0.2	0.5	0.2	10. Financial intermediation
11. กิจกรรมด้านอสังหาริมทรัพย์ การให้เช่า และกิจการทางธุรกิจ	96.6	10,173.9	6.8	11.8	13.2	3.6	-	7.7	2.6	11. Real estate, renting and business activities
12. การบริหารราชการ และการป้องกันประเทศ รวมทั้งการประกันสังคมบังคับ	182.9	14,230.1	5.8	6.3	67.3	0.5	2.8	28.7	1.1	12. Public administration and defence, compulsory social security
13. การศึกษา	73.5	17,720.1	1.8	1.7	25.8	0.3	0.4	7.9	0.5	13. Education
14. งานด้านสุขภาพ และงานสังคมสงเคราะห์	32.0	11,817.0	1.3	6.1	4.0	0.3	0.1	1.2	-	14. Health and social work
15. กิจกรรมด้านบริการชุมชน สังคม และการบริการ ส่วนบุคคลอื่นๆ	55.5	6,678.0	1.1	1.2	8.3	3.4	0.8	3.0	1.1	15. Other community, social and personal service activity
16. ธุรกิจไม่ครัวเรือนส่วนบุคคล	11.3	6,216.2	0.5	0.2	2.5	1.7	-	2.6	0.9	16. Private households with employed persons
17. องค์การระหว่างประเทศและองค์กรต่างประเทศ อื่นๆ และสมาชิก	0.9	16,220.4	-	-	-	-	-	-	-	17. Extra-territorial organizations and bodies
18. ไม่ทราบ	1.3	9,668.8	-	-	-	-	-	-	-	18. Unknown
<b>หญิง</b>	<b>2,523.0</b>	<b>8,318.7</b>	<b>230.2</b>	<b>527.6</b>	<b>479.3</b>	<b>330.1</b>	<b>86.3</b>	<b>99.7</b>	<b>256.5</b>	<b>FEMALE</b>
1. เกษตรกรรม การล่าสัตว์ และการป่าไม้	230.6	3,906.6	1.0	1.4	1.0	3.5	0.2	8.6	5.2	1. Agriculture, hunting and forestry
2. การประมง	7.4	3,920.9	-	-	-	0.8	-	-	-	2. Fishing
3. การทำเหมืองแร่และเหมืองหิน	2.6	5,546.0	0.5	-	-	-	0.5	-	-	3. Mining and quarrying
4. การผลิต	1,183.8	6,770.6	1,810.0	463.6	299.1	208.3	74.7	18.8	226.4	4. Manufacturing
5. การไฟฟ้า ก๊าซ และการประปา	7.8	16,069.5	0.3	-	1.2	-	-	0.4	0.5	5. Electricity, gas and water supply
6. การก่อสร้าง	96.2	6,046.3	3.3	9.4	2.7	0.9	-	13.2	10.9	6. Construction
7. การขนส่ง การขายปลีก การซ่อมแซมยานยนต์ รถจักรยานยนต์ ของใช้ส่วนบุคคล และของใช้ ในครัวเรือน	219.0	7,903.0	9.2	11.0	25.9	12.4	2.7	7.1	4.9	7. Wholesale and retail trade, repair of motor vehicles motorcycles and personal and household goods
8. โรงแรมและภัตตาคาร	134.2	5,694.2	5.8	5.8	29.8	68.7	2.8	5.4	0.6	8. Hotel and restaurants
9. การขนส่ง สถานีขนส่งสินค้า และการคมนาคม	35.7	23,151.5	3.2	2.3	2.9	1.4	1.7	0.8	1.6	9. Transport, storage and communication
10. การเป็นสื่อกลางทางการเงิน	52.1	16,766.0	4.8	0.8	6.1	0.1	0.2	0.1	0.1	10. Financial intermediation
11. กิจกรรมด้านอสังหาริมทรัพย์ การให้เช่า และกิจการทางธุรกิจ	65.3	9,455.3	4.4	3.1	2.8	2.9	0.8	1.9	2.1	11. Real estate, renting and business activities
12. การบริหารราชการ และการป้องกันประเทศ รวมทั้งการประกันสังคมภาคบังคับ	116.9	15,301.6	5.1	2.0	15.1	1.1	0.7	5.2	0.2	12. Public administration and defence, compulsory social security
13. การศึกษา	147.0	16,844.1	7.0	2.1	47.2	2.4	0.1	3.4	0.1	13. Education
14. งานด้านสุขภาพ และงานสังคมสงเคราะห์	113.2	12,034.7	2.4	24.0	21.3	4.8	0.1	12.0	0.9	14. Health and social work
15. กิจกรรมด้านบริการชุมชน สังคม และการบริการ ส่วนบุคคลอื่นๆ	58.8	6,402.6	0.3	1.9	19.1	2.0	1.9	3.2	0.2	15. Other community, social and personal service activity
16. ธุรกิจไม่ครัวเรือนส่วนบุคคล	46.2	9,495.6	2.0	0.2	5.0	21.1	-	19.7	2.7	16. Private households with employed persons
17. องค์การระหว่างประเทศและองค์กรต่างประเทศ อื่นๆ และสมาชิก	0.0	1,500.0	-	-	-	-	-	-	-	17. Extra-territorial organizations and bodies
18. ไม่ทราบ	6.3	10,751.6	-	-	0.3	-	-	-	-	18. Unknown

ข้อมูลวันที่ 1/2551, Quarter 1/2008

หน่วยเป็นพัน, In Thousands



ตารางที่ 15 จำนวนลูกจ้างเอกชน จำนวนตามค่าจ้างเฉลี่ย ผลประโยชน์ที่ได้รับ อุตสาหกรรม และเพศ ภาคกลาง  
TABLE 15 PRIVATE EMPLOYEE BY AVERAGE WAGE, FRINGE BENEFIT, INDUSTRY AND SEX , CENTRAL REGION

ไตรมาสที่ 1/2551 : Quarter 1/2008

หน่วยเป็นพัน : In Thousands

อุตสาหกรรม	จำนวน ลูกจ้างเอกชน Private Employee	ค่าจ้างเฉลี่ย Average Wage	ลูกจ้างเอกชนที่ได้รับผลประโยชน์อื่น ๆ Private Employee Receive Fringe Benefit				INDUSTRY
			โบนัส Bonus	ค่าล่วงเวลา Overtime	เงินอื่นๆ Other Income	ได้รับเป็นสังของ In Kind	
			อาหาร Food	เครื่องแต่งกาย Clothes	ที่อยู่อาศัย Housing	อื่นๆ Others	
<b>ยอดรวม</b>	<b>4,768.1</b>	<b>7,403.3</b>	<b>595.8</b>	<b>161.8</b>	<b>257.2</b>	<b>478.8</b>	<b>TOTAL</b>
1. เหมตรกรรม การค้าสัตว์ และการป่าไม้	557.2	4,119.6	10.2	0.3	33.5	13.9	1. Agriculture, hunting and forestry
2. การประมง	32.9	5,647.5	6.8	-	2.8	0.7	2. Fishing
3. การทำเหมืองแร่ และเหมืองหิน	10.9	12,534.5	0.1	0.9	1.3	-	3. Mining and quarrying
4. การผลิต	2,347.7	7,484.8	384.5	142.3	74.5	387.4	4. Manufacturing
5. การไฟฟ้า ก๊าซ และการประปา	2.3	14,473.7	-	0.3	-	0.5	5. Electricity, gas and water supply
6. การก่อสร้าง	484.8	7,026.7	3.6	0.6	54.2	46.8	6. Construction
7. การขายส่ง การขายปลีก การซ่อมแซมยานยนต์ รถจักรยานยนต์ ของใช้ส่วนบุคคล และของใช้ ในครัวเรือน	534.3	7,525.2	49.4	5.5	40.1	12.7	7. Wholesale and retail trade, repair of motor vehicles motorcycles and personal and household goods
8. โรงแรม และภัตตาคาร	202.2	5,987.2	98.7	5.4	11.6	1.5	8. Hotel and restaurants
9. การขนส่ง สถานีเก็บสินค้า และการคมนาคม	140.9	12,345.4	6.4	2.8	5.3	5.3	9. Transport, storage and communication
10. การเป็นสื่อกลางทางการเงิน	75.2	16,952.6	0.1	0.4	0.4	0.3	10. Financial intermediation
11. กิจกรรมด้านอสังหาริมทรัพย์ การให้เช่า และกิจกรรมทางธุรกิจ	146.4	9,603.1	6.6	0.8	5.4	4.8	11. Real estate, renting and business activities
12. การบริหารราชการ และการป้องกันประเทศ รวมทั้งการประกันสังคมภาคบังคับ	-	-	-	-	-	-	12. Public administration and defence, compulsory social security
13. การศึกษา	43.4	11,305.8	0.5	0.1	0.3	-	13. Education
14. งานด้านสุขภาพ และงานสังคมสงเคราะห์	37.4	10,534.9	1.7	0.0	1.7	0.1	14. Health and social work
15. กิจกรรมด้านบริการชุมชน สังคม และการบริการ ส่วนบุคคลอื่นๆ	86.6	6,126.7	4.5	2.5	4.0	1.2	15. Other community, social and personal service activity
16. ลูกจ้างในครัวเรือนส่วนบุคคล	57.4	8,851.2	22.8	-	22.3	3.6	16. Private households with employed persons
17. องค์กรระหว่างประเทศและองค์กรต่างประเทศ อื่นๆ และสมาชิก	0.9	15,819.4	-	-	-	-	17. Extra-territorial organizations and bodies Others
18. ไม่ทราบ	7.7	10,564.5	-	-	-	-	18. Unknown

ตารางที่ 15 จำนวนลูกจ้างเอกชน จำแนกตามค่าจ้างเฉลี่ย ผลประโยชน์ที่ได้รับ อุตสาหกรรม และเพศ ภาคกลาง  
TABLE 15 PRIVATE EMPLOYEE BY AVERAGE WAGE, FRINGE BENEFIT, INDUSTRY AND SEX, CENTRAL REGION

อุตสาหกรรม Industry	จำนวนลูกจ้าง เอกชน Total Private Employee	ได้รับเป็นเงิน In Cash				ลูกจ้างเอกชนที่ได้รับผลประโยชน์อื่น ๆ Private Employee Receive Fringe Benefit				ค่าจ้างเฉลี่ย Average Wage	อุตสาหกรรม INDUSTRY						
		โบนัส Bonus		ค่าล่วงเวลา Overtime		เงินอื่น ๆ Other Income		อาหาร Food				เครื่องแต่งกาย Clothes		ที่อยู่อาศัย Housing		อื่นๆ Others	
		243.0	536.0	427.2	272.0	766	180.0	223.8									
ชาย Male	2,614.4	7,731.0	2.9	1.7	5.0	6.7	766	180.0	223.8	MALE							
1. เภสัชกรรม การก่อสร้าง และการป่าไม้	331.9	4,392.0	2.9	1.7	5.0	6.7	766	180.0	223.8	1. Agriculture, hunting and forestry							
2. การประมง	25.5	6,148.4	-	-	1.9	6.0	-	-	-	2. Fishing							
3. การทำเหมืองแร่ และเหมืองหิน	8.4	14,658.0	1.0	0.2	1.1	0.1	0.4	1.3	-	3. Mining and quarrying							
4. การผลิต	1,165.6	8,209.5	189.8	453.7	303.9	176.2	676	55.7	161.1	4. Manufacturing							
5. การไฟฟ้า ก๊าซ และการประปา	1.5	17,576.8	0.3	0.4	0.3	-	0.3	-	-	5. Electricity, gas and water supply							
6. การก่อสร้าง	391.2	7,263.5	9.4	34.1	11.3	2.7	0.6	41.0	35.9	6. Construction							
7. การขายส่ง การขายปลีก การซ่อมแซมยานยนต์ รถจักรยานยนต์ ของใช้ส่วนบุคคล และของใช้ในชีวิตประจำวัน	315.5	7,265.5	18.1	18.9	32.4	37.0	2.8	33.0	7.8	7. Wholesale and retail trade, repair of motor vehicles motorcycles and personal and household goods							
8. โรงแรม และภัตตาคาร	68.1	6,564.4	4.2	4.2	22.2	30.1	2.6	6.1	0.8	8. Hotel and restaurants							
9. การขนส่ง สถานที่สินค้า และการคมนาคม	118.6	10,923.2	6.8	6.9	24.0	5.1	1.2	4.8	4.1	9. Transport, storage and communication							
10. การเป็นสื่อกลางทางการเงิน	30.9	18,681.8	3.6	1.0	4.5	-	0.2	0.3	0.2	10. Financial intermediation							
11. กิจกรรมด้านสังคม ภัตตาคาร ให้เช่า และกิจกรรมทางธุรกิจ	88.5	9,988.1	5.5	11.8	11.5	3.6	-	4.2	2.6	11. Real estate, renting and business activities							
12. การบริหารราชการ และการป้องกันประเทศ	-	-	-	-	-	-	-	-	-	12. Public administration and defence, compulsory social security							
รวมทั้งการป้องกันสังคมภาคบังคับ	-	-	-	-	-	-	-	-	-	-							
13. การศึกษา	9.5	10,900.3	0.5	0.4	0.5	0.1	-	0.3	-	13. Education							
14. งานด้านสุขภาพ และงานสังคมสงเคราะห์	7.2	14,263.2	-	1.7	1.0	0.3	-	0.4	-	14. Health and social work							
15. กิจกรรมด้านบริการชุมชน สังคม และการบริการส่วนบุคคลอื่นๆ	38.5	6,190.8	0.7	0.9	5.1	2.6	0.7	2.1	1.1	15. Other community, social and personal service activity							
16. ธุรกิจในครัวเรือนส่วนบุคคล	11.3	6,216.2	0.5	0.2	2.5	1.7	-	2.6	0.9	16. Private households with employed persons							
17. องค์การระหว่างประเทศและองค์การต่างประเทศอื่นๆ และสมาชิก	0.9	16,220.4	-	-	-	-	-	-	-	17. Extra-territorial organizations and bodies							
18. ไม่ทราบ	1.3	9,668.8	-	-	-	-	-	-	-	18. Unknown							
หญิง Female	2,153.8	7,005.5	217.2	501.8	395.9	323.7	85.3	77.2	255.0	FEMALE							
1. เภสัชกรรม การก่อสร้าง และการป่าไม้	225.3	3,718.1	1.0	1.4	0.6	3.5	-	8.1	5.2	1. Agriculture, hunting and forestry							
2. การประมง	7.4	3,920.9	-	-	-	0.8	-	-	-	2. Fishing							
3. การทำเหมืองแร่ และเหมืองหิน	2.6	5,546.0	0.5	-	-	-	0.5	-	-	3. Mining and quarrying							
4. การผลิต	1,182.0	6,770.1	180.4	463.5	299.1	208.3	74.7	18.8	226.4	4. Manufacturing							
5. การไฟฟ้า ก๊าซ และการประปา	0.8	8,345.1	-	-	-	-	-	-	0.5	5. Electricity, gas and water supply							
6. การก่อสร้าง	93.6	6,037.4	2.9	9.4	2.6	0.9	-	13.2	10.9	6. Construction							
7. การขายส่ง การขายปลีก การซ่อมแซมยานยนต์ รถจักรยานยนต์ ของใช้ส่วนบุคคล และของใช้ในชีวิตประจำวัน	218.8	7,899.9	9.2	11.0	25.9	12.4	2.7	7.1	4.9	7. Wholesale and retail trade, repair of motor vehicles motorcycles and personal and household goods							
8. โรงแรม และภัตตาคาร	134.2	5,694.2	5.8	5.8	29.8	68.7	2.8	5.4	0.6	8. Hotel and restaurants							
9. การขนส่ง สถานที่สินค้า และการคมนาคม	22.3	19,913.5	3.0	1.8	2.2	1.4	1.7	0.5	1.3	9. Transport, storage and communication							
10. การเป็นสื่อกลางทางการเงิน	44.4	15,750.3	4.8	0.8	6.0	0.1	0.2	0.1	0.1	10. Financial intermediation							
11. กิจกรรมด้านสังคม ภัตตาคาร ให้เช่า และกิจกรรมทางธุรกิจ	57.9	9,015.1	4.4	2.9	2.3	2.9	0.8	1.1	2.1	11. Real estate, renting and business activities							
12. การบริหารราชการ และการป้องกันประเทศ	-	-	-	-	-	-	-	-	-	12. Public administration and defence, compulsory social security							
รวมทั้งการป้องกันสังคมภาคบังคับ	-	-	-	-	-	-	-	-	-	-							
13. การศึกษา	33.9	11,419.0	2.7	1.1	3.4	0.4	0.1	0.1	-	13. Education							
14. งานด้านสุขภาพ และงานสังคมสงเคราะห์	30.2	9,642.6	0.4	2.8	2.8	1.4	0.0	1.3	0.1	14. Health and social work							
15. กิจกรรมด้านบริการชุมชน สังคม และการบริการส่วนบุคคลอื่นๆ	48.1	6,075.4	0.3	1.0	16.0	2.0	1.8	1.9	0.2	15. Other community, social and personal service activity							
16. ธุรกิจในครัวเรือนส่วนบุคคล	46.2	9,495.6	2.0	0.2	5.0	21.1	-	19.7	2.7	16. Private households with employed persons							
17. องค์การระหว่างประเทศและองค์การต่างประเทศอื่นๆ และสมาชิก	0.0	1,500.0	-	-	-	-	-	-	-	17. Extra-territorial organizations and bodies							
18. ไม่ทราบ	6.3	10,751.6	-	-	0.3	-	-	-	-	18. Unknown							





ตารางที่ 17 จำนวนลูกจ้าง จำแนกตามอาชีพ ระดับของรายได้ และเพศ ภาคกลาง

TABLE 17 EMPLOYEE BY OCCUPATION, INCOME CLASS AND SEX, CENTRAL REGION

ไตรมาสที่ 1/2551 : Quarter 1/2008

หน่วยเป็นพัน : In Thousands

ระดับของรายได้	อาชีพ Occupation											TOTAL	INCOME CLASS
	รวม	ผู้บัญญัติกฎหมาย และผู้จัดการ	วิชาชีพ ด้านต่างๆ	วิชาชีพ ด้านเทคนิค	เสมียน	พนักงาน บริหาร	ด้านการเกษตร และประมง	ด้านความ สามารถทางฝีมือ	ผู้ปฏิบัติงาน โรงงานเครื่องจักร	อาชีพพื้นฐานต่างๆ	คนงานซึ่งมิได้จำแนกไว้ในหมวดอื่น		
	Total	Legislators & Managers	Professional	Technicians	Clerks	Service Workers	Agricultural & Fishery	Craft & Related trades	Plant & Machine operators	Elementary occupations	Not classifiable		
ยอดรวม	5,542.1	111.6	334.6	523.2	448.9	470.0	230.1	1,001.3	1,319.2	1,089.0	14.1		
ต่ำกว่า 1,501 บาท	73.5	-	0.1	0.8	0.1	3.6	9.4	17.4	2.3	40.0	-		Less than 1,501 Baht
1,501 - 2,500 บาท	166.5	3.9	0.6	0.6	0.1	11.9	20.4	32.8	8.7	87.6	-		1,501 - 2,500 Baht
2,501 - 3,500 บาท	345.9	2.8	2.7	3.7	1.9	40.7	38.2	63.0	27.4	165.5	-		2,501 - 3,500 Baht
3,501 - 4,500 บาท	839.0	4.1	3.4	13.9	21.1	65.8	66.8	165.4	199.7	297.8	1.0		3,501 - 4,500 Baht
4,501 - 5,500 บาท	1,168.4	7.6	1.1	43.8	45.7	84.8	35.5	261.7	424.5	263.8	-		4,501 - 5,500 Baht
5,501 - 6,500 บาท	704.7	2.5	5.4	39.6	61.2	87.8	29.7	163.2	200.7	113.9	0.7		5,501 - 6,500 Baht
6,501 - 7,500 บาท	390.4	2.7	8.8	34.5	43.4	46.9	6.3	81.4	121.5	43.8	1.3		6,501 - 7,500 Baht
7,501 - 10,000 บาท	803.4	5.6	50.5	120.7	121.1	72.7	15.1	139.1	226.3	48.4	3.9		7,501 - 10,000 Baht
10,001 - 15,000 บาท	465.2	13.0	58.4	124.8	88.0	32.4	5.4	50.8	72.5	19.0	0.9		10,001 - 15,000 Baht
15,001 - 20,000 บาท	230.4	14.0	55.7	79.5	31.4	12.2	2.1	13.9	18.6	2.8	0.2		15,001 - 20,000 Baht
20,001 - 30,000 บาท	212.7	20.0	99.9	47.4	23.7	6.2	0.5	6.4	6.8	1.8	-		20,001 - 30,000 Baht
มากกว่า 30,000 บาท	119.0	35.0	46.1	13.2	9.9	3.4	0.4	4.0	5.4	1.4	0.3		More than 30,000 Baht
ไม่ทราบ	23.0	0.4	1.9	0.8	1.6	1.7	0.6	2.1	5.0	3.2	5.8		Unknown

ตารางที่ 17 จำนวนลูกจ้าง จำแนกตามอาชีพ ระดับของรายได้ และเพศ ภาคกลาง

TABLE 17 EMPLOYEE BY OCCUPATION, INCOME CLASS AND SEX, CENTRAL REGION

ระดับของรายได้	อาชีพ Occupation											INCOME CLASS
	รวม	ผู้บัญญัติกฎหมายและผู้จัดการ Legislators & Managers	วิชาชีพด้านต่างๆ Professional	วิชาชีพด้านเทคนิค Technicians	เสมียน Clerks	พนักงานบริการ Service Workers	ด้านการเกษตรและประมง Agricultural & Fishery	ด้านความสามารถทางฝีมือ Craft & Related trades	ผู้ปฏิบัติงานโรงงานเครื่องจักร Plant & Machine operators	อาชีพอื่น ๆ ต่างๆ Elementary occupations	คนงานซึ่งมิได้แยกไว้ใหม่ด้วย Not classifiable	
ชาย	3,008.1	78.5	121.7	242.2	161.4	206.1	145.6	734.8	773.3	538.1	6.5	MALE
ต่ำกว่า 1,501 บาท	28.5	-	0.1	0.3	-	1.3	6.3	3.0	1.6	16.0	-	Less than 1,501 Baht
1,501 - 2,500 บาท	81.3	3.6	0.6	0.0	-	3.2	12.5	15.0	8.1	38.3	-	1,501 - 2,500 Baht
2,501 - 3,500 บาท	178.2	1.7	2.4	0.7	0.1	13.6	21.4	35.2	22.2	80.8	-	2,501 - 3,500 Baht
3,501 - 4,500 บาท	413.7	3.5	2.5	6.1	8.9	18.9	40.9	95.3	94.7	142.7	0.3	3,501 - 4,500 Baht
4,501 - 5,500 บาท	593.4	5.3	0.3	8.2	19.3	32.4	23.5	176.9	205.6	121.9	-	4,501 - 5,500 Baht
5,501 - 6,500 บาท	407.4	2.0	0.5	8.7	20.9	35.5	18.3	140.3	120.3	60.8	0.1	5,501 - 6,500 Baht
6,501 - 7,500 บาท	241.2	1.4	3.6	17.7	17.5	26.7	5.4	67.5	74.8	26.5	-	6,501 - 7,500 Baht
7,501 - 10,000 บาท	467.6	3.5	14.1	46.7	37.1	39.9	10.8	128.8	155.4	30.4	0.8	7,501 - 10,000 Baht
10,001 - 15,000 บาท	270.8	9.6	17.1	67.2	29.5	19.4	4.0	48.5	61.2	13.8	0.6	10,001 - 15,000 Baht
15,001 - 20,000 บาท	135.0	6.8	21.7	49.7	13.2	10.0	1.7	13.0	16.3	2.4	0.2	15,001 - 20,000 Baht
20,001 - 30,000 บาท	106.0	14.5	35.8	26.1	10.4	4.4	0.3	6.4	6.5	1.5	-	20,001 - 30,000 Baht
มากกว่า 30,000 บาท	72.9	26.2	22.4	10.3	4.4	0.7	0.2	3.6	3.6	1.1	0.3	More than 30,000 Baht
ไม่ทราบ	12.1	0.4	0.5	0.4	-	-	0.4	1.4	3.1	1.8	4.2	Unknown
หญิง	2,533.9	33.1	213.0	281.1	287.5	263.9	84.5	266.4	545.9	550.9	7.7	FEMALE
ต่ำกว่า 1,501 บาท	45.0	-	-	0.4	0.1	2.3	3.1	14.5	0.7	24.0	-	Less than 1,501 Baht
1,501 - 2,500 บาท	85.2	0.2	-	0.6	0.1	8.7	7.9	17.8	0.6	49.3	-	1,501 - 2,500 Baht
2,501 - 3,500 บาท	167.7	1.1	0.3	2.9	1.8	27.1	16.8	27.8	5.2	84.7	-	2,501 - 3,500 Baht
3,501 - 4,500 บาท	425.3	0.6	0.9	7.9	12.2	47.0	25.9	70.1	105.0	155.0	0.7	3,501 - 4,500 Baht
4,501 - 5,500 บาท	575.1	2.4	0.8	35.6	26.4	52.4	12.0	84.8	218.9	141.9	-	4,501 - 5,500 Baht
5,501 - 6,500 บาท	297.3	0.5	4.9	30.9	40.3	52.3	11.4	23.0	80.4	53.1	0.6	5,501 - 6,500 Baht
6,501 - 7,500 บาท	149.2	1.3	5.2	16.8	25.9	20.1	0.9	13.9	46.7	17.3	1.3	6,501 - 7,500 Baht
7,501 - 10,000 บาท	335.8	2.2	36.4	73.9	83.9	32.7	4.3	10.3	70.9	18.1	3.1	7,501 - 10,000 Baht
10,001 - 15,000 บาท	194.4	3.5	41.3	57.7	58.4	12.9	1.4	2.4	11.3	5.2	0.3	10,001 - 15,000 Baht
15,001 - 20,000 บาท	95.4	7.2	34.0	29.8	18.2	2.2	0.4	0.9	2.3	0.4	0.1	15,001 - 20,000 Baht
20,001 - 30,000 บาท	106.7	5.5	64.2	21.3	13.2	1.8	0.1	-	0.3	0.3	-	20,001 - 30,000 Baht
มากกว่า 30,000 บาท	46.1	8.8	23.7	3.0	5.4	2.6	0.2	0.4	1.7	0.3	-	More than 30,000 Baht
ไม่ทราบ	10.9	-	1.4	0.4	1.6	1.7	0.2	0.7	2.0	1.3	1.6	Unknown

ตารางที่ 18 จำนวนลูกจ้าง จำนวนตามอุตสาหกรรม ระดับของรายได้และเพศ ภาคกลาง

TABLE 18 EMPLOYEE BY INDUSTRY, INCOME CLASS AND SEX, CENTRAL REGION

ไตรมาสที่ 1/2551 : Quarter 1/2008

หน่วยเป็นพัน : In Thousands

ระดับของรายได้	อุตสาหกรรม Industry										INCOME CLASS
	รวม	เกษตรกรรม Agriculture	การประมง Fishing	เหมืองแร่ เหมืองหิน Mining & Quarrying	การผลิต Manufacturing	ไฟฟ้า ก๊าซ และประปา Electric Gas & Water supply	การก่อสร้าง Construction	การขายส่ง การขายปลีก Wholesale & Retail trade	โรงแรม และภัตตาคาร Hotels & Restaurants	การขนส่ง Transport & Communi- cation	
ยอดรวม	5,542.1	584.3	32.9	10.9	2,359.1	34.8	493.4	535.3	202.3	179.4	TOTAL
ต่ำกว่า 1,501 บาท	73.5	30.1	0.2	0.1	22.3	-	3.4	10.0	1.5	0.6	Less than 1,501 Baht
1,501 - 2,500 บาท	166.5	79.2	3.2	-	30.3	-	13.7	12.0	10.7	2.9	1,501 - 2,500 Baht
2,501 - 3,500 บาท	345.9	137.8	5.5	1.0	57.7	0.8	41.9	36.7	24.4	7.6	2,501 - 3,500 Baht
3,501 - 4,500 บาท	839.0	176.7	5.0	1.2	367.8	3.0	86.8	71.1	43.4	13.5	3,501 - 4,500 Baht
4,501 - 5,500 บาท	1,168.4	63.9	8.0	2.7	713.5	3.2	103.9	104.1	42.9	16.7	4,501 - 5,500 Baht
5,501 - 6,500 บาท	704.7	38.6	2.7	1.4	305.9	2.4	93.7	86.6	33.2	18.8	5,501 - 6,500 Baht
6,501 - 7,500 บาท	390.4	8.6	2.0	1.1	188.8	1.1	34.9	57.0	9.5	11.4	6,501 - 7,500 Baht
7,501 - 10,000 บาท	803.4	22.0	4.0	2.1	361.3	3.4	49.7	91.0	22.3	47.2	7,501 - 10,000 Baht
10,001 - 15,000 บาท	465.2	12.0	0.8	0.7	172.1	5.5	33.2	39.1	8.1	26.1	10,001 - 15,000 Baht
15,001 - 20,000 บาท	230.4	7.9	1.3	-	59.9	5.6	18.3	14.6	3.8	12.4	15,001 - 20,000 Baht
20,001 - 30,000 บาท	212.7	3.0	-	0.1	46.0	3.5	8.9	7.4	1.8	8.4	20,001 - 30,000 Baht
มากกว่า 30,000 บาท	119.0	2.0	-	0.6	27.9	5.5	4.5	5.2	0.7	13.6	More than 30,000 Baht
ไม่ทราบ	23.0	2.8	-	-	5.5	0.9	0.7	0.7	0.1	0.3	Unknown

ตารางที่ 18 จำนวนลูกจ้าง อำนวยตามอุตสาหกรรม ระดับของรายได้และเพศ ภาคกลาง (ต่อ)

TABLE 18 EMPLOYEE BY INDUSTRY, INCOME CLASS AND SEX, CENTRAL REGION (Contd.)

ไตรมาสที่ 1/2551 : Quarter 1/2008

หน่วยเป็นพัน : In Thousands

ระดับของรายได้	อุตสาหกรรม (ต่อ) Industry (Contd.)											TOTAL
	สื่อกลางทางการเงิน Financial intermediation	อสังหาริมทรัพย์ และการให้เช่า & Real estate & Renting	บริหารราชการ และป้องกันประเทศ Public adminis- tration & Defence	การศึกษา Education	ด้านสุขภาพและ สังคมสงเคราะห์ Health & Social work	บริการ ชุมชน สังคม & Social	ลูกจ้างในครัว- เรือนส่วนบุคคล Private households with employed persons	องค์กร ระหว่างประเทศ Extra-territorial organizations	ไม่ทราบ	INCOME CLASS		
ยอดรวม	91.5	161.9	300.5	221.9	146.6	115.3	57.5	0.9	13.4	TOTAL		
ต่ำกว่า 1,501 บาท	0.3	0.1	-	0.6	0.9	1.4	2.1	0.0	-	Less than 1,501 Baht		
1,501 - 2,500 บาท	-	0.3	3.8	1.0	1.2	5.1	3.2	-	-	1,501 - 2,500 Baht		
2,501 - 3,500 บาท	0.1	1.8	3.1	4.0	1.3	11.3	10.8	-	-	2,501 - 3,500 Baht		
3,501 - 4,500 บาท	2.2	12.5	6.6	5.8	5.8	23.6	13.1	-	1.0	3,501 - 4,500 Baht		
4,501 - 5,500 บาท	4.1	20.5	25.7	8.8	15.6	24.5	10.2	-	-	4,501 - 5,500 Baht		
5,501 - 6,500 บาท	2.8	27.9	30.8	11.9	19.4	19.2	8.5	-	1.0	5,501 - 6,500 Baht		
6,501 - 7,500 บาท	4.6	22.9	19.2	10.5	10.9	5.2	1.6	-	1.3	6,501 - 7,500 Baht		
7,501 - 10,000 บาท	20.6	33.2	56.3	42.7	25.7	12.1	6.7	0.3	2.9	7,501 - 10,000 Baht		
10,001 - 15,000 บาท	17.5	22.3	64.3	25.9	28.7	7.7	1.1	-	0.3	10,001 - 15,000 Baht		
15,001 - 20,000 บาท	15.2	10.9	40.5	23.5	14.6	1.3	-	0.6	0.2	15,001 - 20,000 Baht		
20,001 - 30,000 บาท	14.8	6.0	33.8	57.3	18.3	2.5	-	-	1.1	20,001 - 30,000 Baht		
มากกว่า 30,000 บาท	7.7	3.7	15.7	28.4	2.8	0.6	0.2	-	-	More than 30,000 Baht		
ไม่ทราบ	1.7	0.0	0.8	1.3	1.5	0.9	0.1	-	5.7	Unknown		



ตารางที่ 18 จำนวนลูกจ้าง จำแนกตามอุตสาหกรรม ระดับของรายได้ และเพศ ภาคกลาง  
TABLE 18 EMPLOYEE BY INDUSTRY, INCOME CLASS AND SEX, CENTRAL REGION

หน่วยนับพัน : In Thousands

ระดับของรายได้	อุตสาหกรรม Industry										รวม	INCOME CLASS
	เกษตรกรรม Agriculture	การประมง Fishing	เหมืองแร่ เหมืองหิน Mining & Quarrying	การผลิต Manufacturing	ไฟฟ้า ก๊าซ และประปา Electric, Gas & Water supply	การก่อสร้าง Construction	การขายปลีก Wholesale & Retail trade	โรงแรม และภัตตาคาร Hotels & Restaurants	การขนส่ง Transport	การขนส่ง Communi- cation		
<b>ชาย</b>	<b>353.0</b>	<b>25.5</b>	<b>8.4</b>	<b>1,172.2</b>	<b>27.0</b>	<b>397.3</b>	<b>316.0</b>	<b>68.1</b>	<b>143.7</b>		<b>MALE</b>	
ต่ำกว่า 1,501 บาท	15.7	0.2	-	3.5	-	1.3	4.3	1.0	0.6		Less than 1,501 Baht	
1,501 - 2,500 บาท	41.4	1.7	-	7.3	-	13.1	5.6	2.8	2.6		1,501 - 2,500 Baht	
2,501 - 3,500 บาท	76.3	3.4	0.5	20.7	0.8	27.0	24.2	6.5	7.3		2,501 - 3,500 Baht	
3,501 - 4,500 บาท	104.6	3.8	0.5	151.6	2.2	60.3	39.2	11.7	10.3		3,501 - 4,500 Baht	
4,501 - 5,500 บาท	42.8	5.7	2.4	316.4	2.9	81.5	68.1	14.1	15.6		4,501 - 5,500 Baht	
5,501 - 6,500 บาท	27.8	2.7	1.3	161.9	1.0	87.0	48.9	8.2	15.0		5,501 - 6,500 Baht	
6,501 - 7,500 บาท	6.5	2.0	0.7	111.4	1.1	29.7	33.5	6.4	9.4		6,501 - 7,500 Baht	
7,501 - 10,000 บาท	16.7	3.8	1.6	205.7	2.8	44.3	57.3	11.9	39.5		7,501 - 10,000 Baht	
10,001 - 15,000 บาท	9.3	0.8	0.7	107.1	3.2	21.5	21.6	2.4	19.6		10,001 - 15,000 Baht	
15,001 - 20,000 บาท	5.9	1.3	-	34.0	4.3	18.0	6.9	1.8	9.9		15,001 - 20,000 Baht	
20,001 - 30,000 บาท	2.1	-	0.1	30.0	3.1	8.3	3.4	1.1	6.3		20,001 - 30,000 Baht	
มากกว่า 30,000 บาท	2.0	-	0.6	20.3	4.8	4.5	2.7	0.2	7.2		More than 30,000 Baht	
ไม่ทราบ	2.0	-	-	2.3	0.9	0.7	0.4	-	0.3		Unknown	
<b>หญิง</b>	<b>231.4</b>	<b>7.4</b>	<b>2.6</b>	<b>1,186.9</b>	<b>7.8</b>	<b>96.2</b>	<b>219.3</b>	<b>134.3</b>	<b>35.7</b>		<b>FEMALE</b>	
ต่ำกว่า 1,501 บาท	14.4	-	0.1	18.8	-	2.1	5.7	0.5	-		Less than 1,501 Baht	
1,501 - 2,500 บาท	37.9	1.5	-	23.1	-	0.5	6.4	7.9	0.3		1,501 - 2,500 Baht	
2,501 - 3,500 บาท	61.5	2.1	0.4	37.0	0.1	14.8	12.5	17.9	0.3		2,501 - 3,500 Baht	
3,501 - 4,500 บาท	72.1	1.2	0.7	216.2	0.8	26.5	31.9	31.7	3.2		3,501 - 4,500 Baht	
4,501 - 5,500 บาท	21.1	2.3	0.3	397.2	0.3	22.4	36.0	28.8	1.1		4,501 - 5,500 Baht	
5,501 - 6,500 บาท	10.8	-	0.1	144.0	1.4	6.7	37.7	25.0	3.9		5,501 - 6,500 Baht	
6,501 - 7,500 บาท	2.0	-	0.5	77.4	-	5.2	23.5	3.1	2.0		6,501 - 7,500 Baht	
7,501 - 10,000 บาท	5.4	0.3	0.5	155.6	0.6	5.3	33.7	10.5	7.7		7,501 - 10,000 Baht	
10,001 - 15,000 บาท	2.7	-	-	65.0	2.3	11.7	17.5	5.7	6.5		10,001 - 15,000 Baht	
15,001 - 20,000 บาท	2.0	-	-	25.9	1.2	0.3	7.8	2.1	2.5		15,001 - 20,000 Baht	
20,001 - 30,000 บาท	0.9	-	-	16.0	0.4	0.6	3.9	0.7	2.1		20,001 - 30,000 Baht	
มากกว่า 30,000 บาท	-	-	-	7.6	0.7	-	2.5	0.5	6.3		More than 30,000 Baht	
ไม่ทราบ	0.7	-	-	3.1	-	-	0.3	0.1	-		Unknown	

ตารางที่ 18 จำนวนลูกจ้าง จำแนกตามอุตสาหกรรม ระดับของรายได้และเพศ ภาคกลาง (ต่อ)  
TABLE 18 EMPLOYEE BY INDUSTRY, INCOME CLASS AND SEX, CENTRAL REGION (Contd.)

ไตรมาสที่ 1/2551 : Quarter 1/2008

หน่วยเป็นพัน : In Thousands

ระดับของรายได้	อุตสาหกรรม (ต่อ) Industry (Contd.)											INCOME CLASS
	สื่อกลางทางการเงิน Financial intermediation	อสังหาริมทรัพย์และการให้เช่า Real estate & Renting	บริการราชการและป้องกันประเทศ Public administration & Defence	การศึกษา Education	สุขภาพและสังคมสงเคราะห์ Health & Social work	บริการชุมชนสังคม Other community & Social	ลูกจ้างในครัวเรือนส่วนบุคคล Private households with employed persons	องค์กรระหว่างประเทศ Extra-territorial organizations	ไม่ทราบ			
<b>ชาย</b>	<b>38.2</b>	<b>96.6</b>	<b>183.3</b>	<b>73.6</b>	<b>32.0</b>	<b>55.5</b>	<b>11.3</b>	<b>0.9</b>	<b>5.8</b>	<b>MALE</b>		
ต่ำกว่า 1,501 บาท	0.3	0.1	-	-	-	1.0	0.6	-	-	Less than 1,501 Baht		
1,501 - 2,500 บาท	-	0.2	3.6	0.1	0.4	2.4	0.2	-	-	1,501 - 2,500 Baht		
2,501 - 3,500 บาท	0.1	1.1	1.8	1.7	0.2	5.2	1.4	-	-	2,501 - 3,500 Baht		
3,501 - 4,500 บาท	1.0	6.0	5.1	2.6	1.8	11.1	1.7	-	0.3	3,501 - 4,500 Baht		
4,501 - 5,500 บาท	0.4	9.1	18.5	2.7	2.3	9.6	1.4	-	-	4,501 - 5,500 Baht		
5,501 - 6,500 บาท	1.0	16.5	18.2	2.9	3.5	9.4	2.3	-	-	5,501 - 6,500 Baht		
6,501 - 7,500 บาท	2.8	16.5	12.5	3.2	1.4	4.0	0.1	-	-	6,501 - 7,500 Baht		
7,501 - 10,000 บาท	7.0	21.4	23.7	12.8	9.3	6.0	2.7	0.3	0.8	7,501 - 10,000 Baht		
10,001 - 15,000 บาท	6.9	13.3	40.7	10.8	7.2	4.8	0.9	-	-	10,001 - 15,000 Baht		
15,001 - 20,000 บาท	7.6	5.8	26.9	7.5	3.2	1.3	-	0.6	0.2	15,001 - 20,000 Baht		
20,001 - 30,000 บาท	6.5	3.9	21.0	17.5	1.9	0.7	-	-	-	20,001 - 30,000 Baht		
มากกว่า 30,000 บาท	4.1	2.7	11.1	11.8	0.7	0.3	-	-	-	More than 30,000 Baht		
ไม่ทราบ	0.4	-	0.4	0.1	-	-	-	-	4.5	Unknown		
<b>หญิง</b>	<b>53.4</b>	<b>65.3</b>	<b>117.3</b>	<b>148.2</b>	<b>114.7</b>	<b>59.8</b>	<b>46.2</b>	<b>0.0</b>	<b>7.5</b>	<b>FEMALE</b>		
ต่ำกว่า 1,501 บาท	-	-	-	0.6	0.9	0.4	1.5	0.0	-	Less than 1,501 Baht		
1,501 - 2,500 บาท	-	0.1	0.2	1.0	0.8	2.7	2.9	-	-	1,501 - 2,500 Baht		
2,501 - 3,500 บาท	-	0.7	1.3	2.3	1.2	6.2	9.4	-	-	2,501 - 3,500 Baht		
3,501 - 4,500 บาท	1.2	6.4	1.5	3.3	4.0	12.5	11.4	-	0.7	3,501 - 4,500 Baht		
4,501 - 5,500 บาท	3.7	11.4	7.3	6.1	13.3	14.9	8.8	-	-	4,501 - 5,500 Baht		
5,501 - 6,500 บาท	1.7	11.4	12.6	9.1	15.8	9.8	6.2	-	1.0	5,501 - 6,500 Baht		
6,501 - 7,500 บาท	1.7	6.4	6.7	7.3	9.5	1.2	1.4	-	1.3	6,501 - 7,500 Baht		
7,501 - 10,000 บาท	13.6	11.8	32.6	29.9	16.5	6.0	4.0	-	2.0	7,501 - 10,000 Baht		
10,001 - 15,000 บาท	10.6	9.0	23.6	15.1	21.5	2.9	0.1	-	0.3	10,001 - 15,000 Baht		
15,001 - 20,000 บาท	7.6	5.0	13.6	16.1	11.3	0.1	-	-	-	15,001 - 20,000 Baht		
20,001 - 30,000 บาท	8.2	2.0	12.9	39.7	16.3	1.8	-	-	1.1	20,001 - 30,000 Baht		
มากกว่า 30,000 บาท	3.6	1.0	4.7	16.6	2.1	0.3	0.2	-	-	More than 30,000 Baht		
ไม่ทราบ	1.3	0.0	0.4	1.2	1.5	0.9	0.1	-	1.2	Unknown		

*ภาคเหนือ*  
*Northern Region*

## ตารางสถิติ ภาคเหนือ

- ตารางที่ 1 จำนวนประชากร จำแนกตามกลุ่มอายุ สถานภาพแรงงาน
- ตารางที่ 2 จำนวนประชากรอายุ 15 ปี ขึ้นไป จำแนกตามสถานภาพสมรส สถานภาพแรงงาน
- ตารางที่ 3 จำนวนประชากรอายุ 15 ปีขึ้นไป จำแนกตามระดับการศึกษาที่สำเร็จ สถานภาพแรงงาน
- ตารางที่ 4 ผู้มีงานทำ จำแนกตามระดับการศึกษาที่สำเร็จ อาชีพ
- ตารางที่ 5 ผู้มีงานทำ จำแนกตามระดับการศึกษาที่สำเร็จ อุตสาหกรรม
- ตารางที่ 6 ผู้มีงานทำ จำแนกตามสถานภาพการทำงาน อาชีพ
- ตารางที่ 7 ผู้มีงานทำ จำแนกตามสถานภาพการทำงาน อุตสาหกรรม
- ตารางที่ 8 ผู้มีงานทำ จำแนกตามอาชีพ จำนวนชั่วโมงทำงานต่อสัปดาห์ การมีเวลาเหลือพอที่จะทำงานเพิ่มขึ้น
- ตารางที่ 9 ผู้มีงานทำ จำแนกตามอุตสาหกรรม จำนวนชั่วโมงทำงานต่อสัปดาห์ การมีเวลาเหลือพอที่จะทำงานเพิ่มขึ้น
- ตารางที่ 10 ผู้มีงานทำ จำแนกตามสถานภาพการทำงาน จำนวนชั่วโมงทำงานต่อสัปดาห์ การมีเวลาเหลือพอที่จะทำงานเพิ่มขึ้น
- ตารางที่ 11 ผู้มีงานทำ จำแนกตามกลุ่มอายุ ชั่วโมงการทำงานต่อสัปดาห์ การมีเวลาเหลือพอที่จะทำงานเพิ่มขึ้น
- ตารางที่ 12 จำนวนผู้ว่างงาน ที่หางานทำ จำแนกตามระยะเวลาที่หางานทำ ระดับการศึกษาที่สำเร็จ
- ตารางที่ 13 จำนวนผู้ว่างงาน ที่เคยทำงานมาก่อน จำแนกอาชีพที่ทำครั้งสุดท้าย อุตสาหกรรมที่ทำครั้งสุดท้าย
- ตารางที่ 14 ลูกจ้าง จำแนกตามค่าจ้างเฉลี่ย ผลประโยชน์อื่นๆ ที่ได้รับ อุตสาหกรรม
- ตารางที่ 15 ลูกจ้างเอกชน จำแนกตามค่าจ้างเฉลี่ย ผลประโยชน์อื่นๆ ที่ได้รับ อุตสาหกรรม
- ตารางที่ 16 ลูกจ้างรัฐบาล จำแนกตามค่าจ้างเฉลี่ย ผลประโยชน์อื่นๆ ที่ได้รับ อุตสาหกรรม
- ตารางที่ 17 ลูกจ้าง จำแนกตาม อาชีพ ระดับของรายได้
- ตารางที่ 18 ลูกจ้าง จำแนกตาม อุตสาหกรรม ระดับของรายได้

ตารางที่ 1 จำนวนประชากร จำแนกตามกลุ่มอายุ สถานภาพแรงงาน และเพศ ภาคเหนือ

TABLE 1 POPULATION BY AGE GROUP, LABOR FORCE STATUS AND SEX, NORTHERN REGION

ไตรมาสที่ 1/2551 : Quarter 1/2008

หน่วยเป็นพัน : In Thousands

สถานภาพแรงงาน	กลุ่มอายุ Age Group						LABOR FORCE STATUS				
	รวม	< 15	15-19	20-24	25-29	30-34		35-39	40-49	50-59	>= 60
<b>ยอดรวม</b>	<b>11,678.3</b>	<b>2,443.2</b>	<b>935.9</b>	<b>873.9</b>	<b>796.3</b>	<b>756.7</b>	<b>856.7</b>	<b>2,009.9</b>	<b>1,515.7</b>	<b>1,490.0</b>	<b>TOTAL</b>
<b>กำลังแรงงานรวม</b>	<b>6,602.4</b>	<b>-</b>	<b>209.6</b>	<b>593.7</b>	<b>681.0</b>	<b>674.8</b>	<b>789.0</b>	<b>1,824.1</b>	<b>1,268.4</b>	<b>561.9</b>	<b>Total Labor Force</b>
<b>1. กำลังแรงงานปัจจุบัน</b>	<b>6,544.2</b>	<b>-</b>	<b>204.4</b>	<b>586.4</b>	<b>669.0</b>	<b>668.3</b>	<b>784.6</b>	<b>1,813.9</b>	<b>1,259.4</b>	<b>558.2</b>	<b>1. Current labor force</b>
1.1 ผู้มีงานทำ	6,437.6	-	185.3	566.0	658.5	656.4	776.5	1,786.9	1,251.3	556.8	1.1 Employed
- ทำงาน	6,323.8	-	185.1	559.5	646.8	647.8	762.2	1,758.5	1,223.0	541.0	- At work
- ไม่ทำงานเต็มวันประจำ	113.8	-	0.1	6.5	11.7	8.6	14.3	28.5	28.3	15.8	- With job but not at work
1.2 ผู้ว่างงาน	106.6	-	19.1	20.4	10.5	11.8	8.2	26.9	8.2	1.5	1.2 Unemployed
- หางานทำ	15.8	-	1.2	2.2	0.4	2.9	1.9	7.2	0.1	-	- Looking for work
- ไม่หางานทำ/พร้อมที่จะทำงาน	90.8	-	17.9	18.3	10.2	8.9	6.3	19.7	8.1	1.5	- Not looking/available for work
<b>2. กำลังแรงงานที่รอฤดูกาล</b>	<b>58.2</b>	<b>-</b>	<b>5.2</b>	<b>7.3</b>	<b>11.9</b>	<b>6.5</b>	<b>4.4</b>	<b>10.2</b>	<b>9.0</b>	<b>3.7</b>	<b>2. Seasonally inactive labor force</b>
<b>ผู้ไม่อยู่ในกำลังแรงงาน</b>	<b>2,632.7</b>	<b>-</b>	<b>726.4</b>	<b>280.2</b>	<b>115.3</b>	<b>82.0</b>	<b>67.8</b>	<b>185.8</b>	<b>247.2</b>	<b>928.1</b>	<b>Persons not in Labor Force</b>
1. ทำงานบ้าน	778.4	-	50.9	78.4	75.6	61.6	51.3	130.5	170.3	160.0	1. Household work
2. เรียนหนังสือ	797.6	-	637.8	150.0	9.3	-	0.3	0.2	-	-	2. Studies
3. ชังเด็ก ขรา/ไม่สามารถทำงานได้	896.1	-	10.5	24.3	17.8	13.2	12.7	42.5	48.7	726.4	3. Too young/old/incapable of work
4. อื่น ๆ	160.5	-	27.2	27.5	12.7	7.2	3.5	12.5	28.2	41.7	4. Others
<b>ผู้มียุ่ต่ำกว่า 15 ปี</b>	<b>2,443.2</b>	<b>2,443.2</b>	<b>-</b>	<b>-</b>	<b>-</b>	<b>-</b>	<b>-</b>	<b>-</b>	<b>-</b>	<b>-</b>	<b>Persons under 15 years of age</b>

ตารางที่ 1 จำนวนประชากร จำแนกตามกลุ่มอายุ สถานภาพแรงงาน และเพศ ภาคเหนือ

Table 1 POPULATION BY AGE GROUP, LABOR FORCE STATUS AND SEX, NORTHERN REGION

ไตรมาสที่ 1/2551 : Quarter 1/2008

หน่วยเป็นพัน : In Thousands

สถานภาพแรงงาน	รวม	กลุ่มอายุ							LABOR FORCE STATUS		
		<15	15-19	20-24	25-29	30-34	35-39	40-49	50-59	>=60	
<b>ชาย</b>	<b>5,736.7</b>	<b>1,239.7</b>	<b>476.0</b>	<b>441.8</b>	<b>404.4</b>	<b>379.0</b>	<b>413.3</b>	<b>959.6</b>	<b>732.2</b>	<b>690.7</b>	<b>MALE</b>
กำลังแรงงานรวม	3,554.9	-	134.9	322.8	378.1	364.2	404.5	925.9	690.1	334.5	Total Labor Force
1. กำลังแรงงานปัจจุบัน	3,526.6	-	132.1	317.6	372.8	360.3	403.5	921.4	687.4	331.4	1. Current labor force
1.1 ผู้มีงานทำ	3,472.8	-	121.9	307.5	366.8	355.2	399.5	908.9	682.6	330.3	1.1 Employed
- ทำงาน	3,393.3	-	121.8	302.6	359.5	347.8	392.0	892.0	660.4	317.1	- At work
- ไม่ทำงานแต่มีงานประจำ	79.5	-	0.1	4.8	7.3	7.4	7.5	16.9	22.2	13.2	- With job but not at work
1.2 ผู้ว่างงาน	53.8	-	10.2	10.1	6.0	5.1	4.0	12.5	4.8	1.2	1.2 Unemployed
- หางานทำ	8.1	-	-	1.0	0.3	1.0	1.9	3.8	0.1	-	- Looking for work
- ไม่ทำงานทำพร้อมที่จะทำงาน	45.7	-	10.2	9.1	5.7	4.1	2.1	8.7	4.7	1.2	- Not looking/available for work
2. กำลังแรงงานที่รอฤดูกาล	28.4	-	2.7	5.2	5.3	3.9	0.9	4.5	2.7	3.1	2. Seasonally inactive labor force
ผู้ไม่อยู่ในกำลังแรงงาน	942.1	-	341.2	119.1	26.3	14.8	8.8	33.7	42.1	356.1	Persons not in Labor Force
1. ทำงานบ้าน	35.4	-	6.7	1.8	0.4	2.0	1.3	3.4	5.9	13.8	1. Household work
2. เรียนหนังสือ	399.6	-	310.2	84.1	4.8	-	0.3	0.2	-	-	2. Studies
3. ชังเด็ก ชาวไร่/สามารถทำงานได้	408.9	-	5.8	18.7	15.1	8.2	5.6	23.8	19.8	311.8	3. Too young/old/incapable of work
4. อื่น ๆ	98.2	-	18.5	14.4	6.0	4.6	1.6	6.2	16.4	30.5	4. Others
ผู้มีอายุต่ำกว่า 15 ปี	1,239.7	1,239.7	-	-	-	-	-	-	-	-	Persons under 15 years of age
<b>หญิง</b>	<b>5,941.6</b>	<b>1,203.6</b>	<b>459.9</b>	<b>432.0</b>	<b>391.9</b>	<b>377.7</b>	<b>443.5</b>	<b>1,050.3</b>	<b>783.4</b>	<b>799.3</b>	<b>FEMALE</b>
กำลังแรงงานรวม	3,047.5	-	74.7	270.9	302.9	310.6	384.5	898.2	578.3	227.4	Total Labor Force
1. กำลังแรงงานปัจจุบัน	3,017.6	-	72.2	268.8	296.2	307.9	381.1	892.5	572.1	226.8	1. Current labor force
1.1 ผู้มีงานทำ	2,964.9	-	63.3	258.5	291.7	301.2	376.9	878.0	568.7	226.5	1.1 Employed
- ทำงาน	2,930.5	-	63.3	256.8	287.2	300.0	370.2	866.4	562.7	223.9	- At work
- ไม่ทำงานแต่มีงานประจำ	34.3	-	-	1.7	4.5	1.2	6.8	11.6	6.1	2.6	- With job but not at work
1.2 ผู้ว่างงาน	52.8	-	8.9	10.3	4.6	6.7	4.1	14.4	3.4	0.3	1.2 Unemployed
- หางานทำ	7.7	-	1.2	1.2	0.1	1.9	-	3.4	-	-	- Looking for work
- ไม่ทำงานทำพร้อมที่จะทำงาน	45.1	-	7.7	9.1	4.5	4.9	4.1	11.1	3.4	0.3	- Not looking/available for work
2. กำลังแรงงานที่รอฤดูกาล	29.8	-	2.5	2.1	6.7	2.6	3.4	5.7	6.3	0.6	2. Seasonally inactive labor force
ผู้ไม่อยู่ในกำลังแรงงาน	1,690.6	-	385.2	161.1	89.0	67.2	59.0	152.1	205.1	572.0	Persons not in Labor Force
1. ทำงานบ้าน	743.1	-	44.2	76.6	75.2	59.6	49.9	127.2	164.4	146.1	1. Household work
2. เรียนหนังสือ	398.0	-	327.6	65.9	4.5	-	-	-	-	-	2. Studies
3. ชังเด็ก ชาวไร่/สามารถทำงานได้	487.2	-	4.7	5.6	2.7	4.9	7.1	18.7	28.9	414.6	3. Too young/old/incapable of work
4. อื่น ๆ	62.4	-	8.7	13.1	6.7	2.6	1.9	6.3	11.8	11.3	4. Others
ผู้มีอายุต่ำกว่า 15 ปี	1,203.6	1,203.6	-	-	-	-	-	-	-	-	Persons under 15 years of age

ตารางที่ 2 จำนวนประชากรอายุ 15 ปีขึ้นไป จำแนกตามสถานภาพสมรส สถานภาพแรงงาน และเพศ ภาคเหนือ

TABLE 2 POPULATION 15 YEARS AND OVER BY MARITAL STATUS, LABOR FORCE STATUS AND SEX , NORTHERN REGION

ไตรมาสที่ 1/2551 : Quarter 1/2008

หน่วยเป็นพัน : In Thousands

สถานภาพแรงงาน	รวม				เคยสมรส Ever-Married			LABOR FORCE STATUS
	โสด Single	สมรส Married	หม้าย Widowed	หย่า Divorced	แยกกันอยู่ Separated	ไม่ทราบ Unknown		
<b>ยอดรวม</b>	<b>9,255.1</b>	<b>6,084.9</b>	<b>762.3</b>	<b>146.2</b>	<b>172.7</b>	<b>0.7</b>	<b>TOTAL</b>	
<b>กำลังแรงงานรวม</b>	<b>6,602.4</b>	<b>4,945.3</b>	<b>300.1</b>	<b>126.1</b>	<b>143.4</b>	<b>0.7</b>	<b>Total Labor Force</b>	
<b>1. กำลังแรงงานปัจจุบัน</b>	<b>6,544.2</b>	<b>4,903.3</b>	<b>297.3</b>	<b>126.1</b>	<b>141.0</b>	<b>0.7</b>	<b>1. Current labor force</b>	
1.1 ผู้มีงานทำ	6,437.6	4,861.9	291.7	118.8	134.3	0.7	1.1 Employed	
- ทำงาน	6,323.8	4,771.7	285.3	117.7	133.6	0.7	- At work	
- ไม่ทำงานแต่มีงานประจำ	113.8	90.2	6.3	1.1	0.8	-	- With job but not at work	
1.2 ผู้ว่างงาน	106.6	41.4	5.6	7.3	6.7	-	1.2 Unemployed	
- หางานทำ	15.8	9.1	0.1	0.9	0.2	-	- Looking for work	
- ไม่หางานทำ/พร้อมที่จะทำงาน	90.8	32.3	5.6	6.3	6.6	-	- Not looking/available for work	
<b>2. กำลังแรงงานที่รอฤดูกาล</b>	<b>58.2</b>	<b>42.0</b>	<b>2.8</b>	<b>-</b>	<b>2.4</b>	<b>-</b>	<b>2. Seasonally inactive labor force</b>	
<b>ผู้ไม่อยู่ในกำลังแรงงาน</b>	<b>2,632.7</b>	<b>1,139.6</b>	<b>462.2</b>	<b>20.1</b>	<b>29.3</b>	<b>-</b>	<b>Persons not in Labor Force</b>	
1. ทำงานบ้าน	778.4	636.2	78.2	7.3	10.9	-	1. Household work	
2. เรียนหนังสือ	797.6	20.4	-	-	0.1	-	2. Studies	
3. ชังเด็ก ชรา/ไม่สามารถทำงานได้	896.1	387.9	372.8	10.5	15.8	-	3. Too young/old/incapable of work	
4. อื่น ๆ	160.5	95.1	11.3	2.2	2.6	-	4. Others	

ตารางที่ 2 จำนวนประชากรอายุ 15 ปีขึ้นไป จำแนกตามสถานภาพสมรส สถานภาพแรงงาน และเพศ ภาคเหนือ

TABLE 2 POPULATION 15 YEARS AND OVER BY MARITAL STATUS, LABOR FORCE STATUS AND SEX, NORTHERN REGION

ไตรมาสที่ 1/2551 : Quarter 1/2008

หน่วยเป็นพัน : In Thousands

สถานภาพแรงงาน	รวม				เคยสมรส Ever-Married				LABOR FORCE STATUS
	Total	โสด Single	สมรส Married	หม้าย Widowed	หย่า Divorced	แยกกันอยู่ Separated	ไม่ทราบ Unknown		
<b>ชาย</b>	4,497.0	1,210.9	2,977.2	175.2	58.9	74.4	0.3	<b>MALE</b>	
<b>กำลังแรงงานรวม</b>	<b>3,554.9</b>	<b>698.1</b>	<b>2,666.1</b>	<b>68.0</b>	<b>54.9</b>	<b>67.6</b>	<b>0.3</b>	<b>Total Labor Force</b>	
<b>1. กำลังแรงงานปัจจุบัน</b>	<b>3,526.6</b>	<b>689.9</b>	<b>2,650.4</b>	<b>65.8</b>	<b>54.9</b>	<b>65.3</b>	<b>0.3</b>	<b>1. Current labor force</b>	
1.1 ผู้มีงานทำ	3,472.8	661.8	2,632.9	63.8	53.7	60.2	0.3	1.1 Employed	
- ทำงาน	3,393.3	650.2	2,568.4	61.4	53.4	59.6	0.3	- At work	
- ไม่ทำงานแต่มีงานประจำ	79.5	11.6	64.6	2.5	0.4	0.5	-	- With job but not at work	
1.2 ผู้ว่างงาน	53.8	28.2	17.5	1.9	1.1	5.1	-	1.2 Unemployed	
- หางานทำ	8.1	4.1	3.8	-	0.1	0.2	-	- Looking for work	
- ไม่ทำงานทำ/พร้อมที่จะทำงาน	45.7	24.1	13.8	1.9	1.1	4.9	-	- Not looking/available for work	
<b>2. กำลังแรงงานที่รอฤดูกาล</b>	<b>28.4</b>	<b>8.1</b>	<b>15.7</b>	<b>2.2</b>	<b>-</b>	<b>2.4</b>	<b>-</b>	<b>2. Seasonally inactive labor force</b>	
<b>ผู้ไม่อยู่ในกำลังแรงงาน</b>	<b>942.1</b>	<b>512.8</b>	<b>311.1</b>	<b>107.3</b>	<b>4.1</b>	<b>6.8</b>	<b>-</b>	<b>Persons not in Labor Force</b>	
1. ทำงานบ้าน	35.4	12.0	18.1	4.8	0.2	0.3	-	1. Household work	
2. เรียนหนังสือ	399.6	390.6	9.0	-	-	-	-	2. Studies	
3. ยังเด็ก/ยังไม่สามารถทำงานได้	408.9	72.3	229.5	98.8	3.2	5.2	-	3. Too young/old/incapable of work	
4. อื่น ๆ	98.2	38.0	54.5	3.7	0.7	1.3	-	4. Others	
<b>หญิง</b>	4,738.1	857.4	3,107.7	587.1	87.3	98.3	0.4	<b>FEMALE</b>	
<b>กำลังแรงงานรวม</b>	<b>3,047.5</b>	<b>388.7</b>	<b>2,279.2</b>	<b>232.1</b>	<b>71.3</b>	<b>75.8</b>	<b>0.4</b>	<b>Total Labor Force</b>	
<b>1. กำลังแรงงานปัจจุบัน</b>	<b>3,017.6</b>	<b>385.8</b>	<b>2,252.9</b>	<b>231.5</b>	<b>71.3</b>	<b>75.8</b>	<b>0.4</b>	<b>1. Current labor force</b>	
1.1 ผู้มีงานทำ	2,964.9	368.4	2,229.0	227.8	65.1	74.2	0.4	1.1 Employed	
- ทำงาน	2,930.5	364.6	2,203.4	224.0	64.3	73.9	0.4	- At work	
- ไม่ทำงานแต่มีงานประจำ	34.3	3.9	25.6	3.9	0.8	0.2	-	- With job but not at work	
1.2 ผู้ว่างงาน	52.8	17.4	23.9	3.7	6.2	1.6	-	1.2 Unemployed	
- หางานทำ	7.7	1.4	5.4	0.1	0.9	-	-	- Looking for work	
- ไม่ทำงานทำ/พร้อมที่จะทำงาน	45.1	16.0	18.6	3.6	5.3	1.6	-	- Not looking/available for work	
<b>2. กำลังแรงงานที่รอฤดูกาล</b>	<b>29.8</b>	<b>2.9</b>	<b>26.3</b>	<b>0.6</b>	<b>-</b>	<b>-</b>	<b>-</b>	<b>2. Seasonally inactive labor force</b>	
<b>ผู้ไม่อยู่ในกำลังแรงงาน</b>	<b>1,690.6</b>	<b>468.6</b>	<b>828.5</b>	<b>355.0</b>	<b>16.0</b>	<b>22.6</b>	<b>-</b>	<b>Persons not in Labor Force</b>	
1. ทำงานบ้าน	743.1	33.9	618.1	73.4	7.1	10.6	-	1. Household work	
2. เรียนหนังสือ	398.0	386.5	11.4	-	-	0.1	-	2. Studies	
3. ยังเด็ก/ยังไม่สามารถทำงานได้	487.2	36.9	158.4	274.0	7.3	10.6	-	3. Too young/old/incapable of work	
4. อื่น ๆ	62.4	11.3	40.6	7.6	1.6	1.3	-	4. Others	



ตารางที่ 3 จำนวนประชากรอายุ 15 ปีขึ้นไป จำแนกตามระดับการศึกษาที่สำเร็จ สถานภาพแรงงาน และเพศ ภาคเหนือ

TABLE 3 POPULATION 15 YEARS AND OVER BY LEVEL OF EDUCATIONAL ATTAINMENT, LABOR FORCE STATUS AND SEX , NORTHERN REGION

ไตรมาสที่ 1/2551 : Quarter 1/2008

หน่วยเป็นพัน : In Thousands

สถานภาพแรงงาน	รวม	ไม่มี การศึกษา	ต่ำกว่า ประถมศึกษา	ประถมศึกษา ต่ำกว่า	ประถมศึกษา Elementary	มัธยมศึกษาตอนปลาย						อุดมศึกษา			อื่นๆ ไม่ทราบ	LABOR FORCE STATUS	
						None	Less than	Elementary	Elementary	Lower	Upper Secondary Level		Higher Level				
											General/ Academic	Vocational	Teacher Training	Academic			Academic
<b>ยอดรวม</b>	<b>9,235.1</b>	<b>857.2</b>	<b>3,427.5</b>	<b>1,622.1</b>	<b>1,469.5</b>	<b>764.9</b>	<b>237.1</b>	<b>6.2</b>	<b>377.7</b>	<b>292.0</b>	<b>171.9</b>	<b>8.8</b>	<b>0.2</b>	<b>TOTAL</b>			
<b>กำลังแรงงานรวม</b>	<b>6,602.4</b>	<b>472.7</b>	<b>2,526.1</b>	<b>1,272.5</b>	<b>877.0</b>	<b>563.9</b>	<b>150.7</b>	<b>4.7</b>	<b>341.4</b>	<b>236.6</b>	<b>149.3</b>	<b>7.4</b>	<b>-</b>	<b>Total Labor Force</b>			
<b>1. กำลังแรงงานปัจจุบัน</b>	<b>6,544.2</b>	<b>462.9</b>	<b>2,506.5</b>	<b>1,256.8</b>	<b>868.9</b>	<b>560.9</b>	<b>150.2</b>	<b>4.7</b>	<b>341.4</b>	<b>235.1</b>	<b>149.3</b>	<b>7.4</b>	<b>-</b>	<b>1. Current labor force</b>			
1.1 ผู้มีงานทำ	6,437.6	458.9	2,479.8	1,228.9	852.4	550.1	147.2	4.7	330.9	228.8	148.5	7.4	-	1.1 Employed			
- ทำงาน	6,323.8	447.6	2,426.7	1,210.1	842.7	537.5	146.1	4.7	329.7	223.4	147.8	7.4	-	- At work			
- ไม่ทำงานเต็มงานประจำ	113.8	11.4	53.1	18.9	9.7	12.6	1.1	-	1.2	5.4	0.7	-	-	- With job but not at work			
1.2 ผู้ว่างงาน	106.6	4.0	26.7	27.9	16.5	10.8	3.0	-	10.6	6.4	0.8	-	-	1.2 Unemployed			
- หางานทำ	15.8	1.4	4.7	3.6	2.5	0.3	0.4	-	2.0	0.8	0.1	-	-	- Looking for work			
- ไม่ทำงานทำพร้อมที่จะทำงาน	90.8	2.6	22.0	24.3	14.0	10.5	2.6	-	8.6	5.6	0.7	-	-	- Not looking/available for work			
<b>2. กำลังแรงงานที่รอฤดูกาล</b>	<b>58.2</b>	<b>9.7</b>	<b>19.6</b>	<b>15.7</b>	<b>8.1</b>	<b>3.0</b>	<b>0.6</b>	<b>-</b>	<b>-</b>	<b>1.5</b>	<b>-</b>	<b>-</b>	<b>-</b>	<b>2. Seasonally inactive labor force</b>			
<b>ผู้ไม่อยู่ในกำลังแรงงาน</b>	<b>2,632.7</b>	<b>384.6</b>	<b>901.4</b>	<b>349.6</b>	<b>592.5</b>	<b>201.0</b>	<b>86.4</b>	<b>1.5</b>	<b>36.3</b>	<b>55.4</b>	<b>22.6</b>	<b>1.3</b>	<b>0.2</b>	<b>Persons not in Labor Force</b>			
1. ทำงานบ้าน	778.4	93.2	351.1	115.4	97.2	66.6	13.1	0.3	11.6	22.4	6.6	0.9	-	1. Household work			
2. เรียนหนังสือ	797.6	-	1.1	172.7	429.0	109.6	60.9	-	4.5	19.5	0.1	0.2	-	2. Studies			
3. ยังเด็ก หรือ/ไม่สามารถทำงานได้	896.1	284.2	520.0	41.2	28.5	8.1	4.8	0.3	3.9	1.9	3.2	0.1	0.1	3. Too young/old/incapable of work			
4. อื่น ๆ	160.5	7.2	29.1	20.3	37.9	16.7	7.6	0.9	16.3	11.7	12.7	0.1	0.1	4. Others			

U/ รวมอาชีพกระชั้น U/ Including Short Course Vocational

ตารางที่ 3 จำนวนประชากรอายุ 15 ปีขึ้นไป จำแนกตามระดับการศึกษาที่สำเร็จ สถานภาพแรงงาน เพศ ภาคเหนือ

TABLE 3 POPULATION 15 YEARS AND OVER BY LEVEL OF EDUCATIONAL ATTAINMENT, LABOR FORCE STATUS, SEX, NORTHERN REGION

ไตรมาสที่ 1/2551 : Quarter 1/2008

หน่วยเป็นพัน : In Thousands

สถานภาพแรงงาน	รวม	ไม่มี การศึกษา	ต่ำกว่า ประถมศึกษา	ประถม ศึกษา	มัธยมศึกษา ตอนต้น	มัธยมศึกษาตอนปลาย						อื่นๆ	ไม่ทราบ	LABOR FORCE STATUS
						Upper Secondary Level			Higher Level					
						สามัญ/ Academic	สายอาชีพ/ Vocational	สายวิชา- Teacher Training	สามัญ/ Academic	สายอาชีพ/ Technical Education	สายวิชา- Teacher Training			
ชาย	4,497.0	307.9	1,608.7	843.5	806.2	418.7	138.6	4.5	160.4	131.6	72.4	4.5	0.2	MALE
กำลังแรงงานรวม	3,554.9	206.0	1,317.0	710.0	549.5	345.0	95.9	4.1	147.6	114.3	61.4	4.1	-	Total Labor Force
1. กำลังแรงงานเบื้องต้น	3,526.6	202.9	1,306.8	702.2	544.5	343.0	94.6	4.1	143.1	110.3	60.9	4.1	-	1. Current labor force
1.1 ผู้มีงานทำ	3,472.8	200.6	1,295.9	688.0	533.4	337.9	94.6	4.1	142.9	109.7	60.3	4.1	-	1.1 Employed
- ทำงาน	3,393.3	192.1	1,258.0	676.6	524.2	327.7	93.5	4.1	142.9	109.7	60.3	4.1	-	- At work
- ไม่ทำงานแต่มีงานประจำ	79.5	8.5	37.8	11.4	9.2	10.1	1.1	-	0.3	0.6	0.6	-	-	- With job but not at work
1.2 ผู้ว่างงาน	53.8	2.3	10.9	14.3	11.1	5.1	1.3	-	4.5	3.7	0.6	-	-	1.2 Unemployed
- หางานทำ	8.1	1.3	1.5	2.6	0.5	0.3	0.1	-	1.2	0.6	-	-	-	- Looking for work
- ไม่หางานทำ/พร้อมที่จะทำงาน	45.7	1.0	9.4	11.7	10.6	4.9	1.2	-	3.3	3.1	0.6	-	-	- Not looking/available for work
2. กำลังแรงงานที่รอดูภาค	28.4	3.1	10.2	7.8	5.0	2.0	-	-	-	0.3	-	-	-	2. Seasonally inactive labor force
ผู้ไม่อยู่ในกำลังแรงงาน	942.1	101.9	291.7	133.5	256.7	73.7	42.7	0.4	12.8	17.2	11.0	0.4	0.2	Persons not in Labor Force
1. ทำงานบ้าน	35.4	4.1	17.7	4.2	3.8	2.8	1.4	0.0	0.2	0.4	0.7	0.1	-	1. Household work
2. เรียนหนังสือ	399.6	-	0.9	86.9	209.3	58.8	34.0	-	1.0	8.3	0.1	0.2	-	2. Studies
3. ชังเด็ก ขรา/ไม่สามารถทำงานได้	408.9	96.4	252.7	27.9	18.2	5.5	3.2	0.2	1.9	1.0	1.9	0.1	0.1	3. Too young/old/incapable of work
4. อื่นๆ	98.2	1.3	20.4	14.5	25.4	6.7	4.0	0.2	9.7	7.5	8.3	-	0.1	4. Others
หญิง	4,738.1	549.4	1,818.8	778.6	663.3	346.3	98.5	1.7	217.3	160.5	99.5	4.3	-	FEMALE
กำลังแรงงานรวม	3,047.5	266.6	1,209.1	562.5	327.5	219.0	54.8	0.7	193.8	122.3	87.9	3.3	-	Total Labor Force
1. กำลังแรงงานเบื้องต้น	3,017.6	260.0	1,199.7	554.6	324.4	217.9	54.3	0.7	193.8	121.1	87.9	3.3	-	1. Current labor force
1.1 ผู้มีงานทำ	2,964.9	258.3	1,183.9	540.9	319.0	212.2	52.6	0.7	187.8	118.5	87.7	3.3	-	1.1 Employed
- ทำงาน	2,930.5	255.4	1,168.7	533.5	318.5	209.8	52.6	0.7	186.9	113.7	87.5	3.3	-	- At work
- ไม่ทำงานแต่มีงานประจำ	34.3	2.9	15.2	7.4	0.5	2.5	-	-	0.9	4.8	0.1	-	-	- With job but not at work
1.2 ผู้ว่างงาน	52.8	1.7	15.7	13.7	5.4	5.7	1.7	-	6.0	2.7	0.2	-	-	1.2 Unemployed
- หางานทำ	7.7	0.1	3.2	1.0	2.0	0.0	0.3	-	0.8	0.1	0.1	-	-	- Looking for work
- ไม่หางานทำ/พร้อมที่จะทำงาน	45.1	1.6	12.5	12.7	3.4	5.7	1.4	-	5.3	2.5	0.1	-	-	- Not looking/available for work
2. กำลังแรงงานที่รอดูภาค	29.8	6.6	9.4	7.9	3.1	1.1	0.6	-	-	1.2	-	-	-	2. Seasonally inactive labor force
ผู้ไม่อยู่ในกำลังแรงงาน	1,690.6	282.7	609.7	216.1	335.9	127.3	43.6	1.1	23.5	38.2	11.7	1.0	-	Persons not in Labor Force
1. ทำงานบ้าน	743.1	89.1	333.4	111.2	93.4	63.9	11.6	0.2	11.5	22.0	5.9	0.9	-	1. Household work
2. เรียนหนังสือ	398.0	-	0.2	85.8	219.6	50.8	26.9	-	3.5	11.1	-	-	-	2. Studies
3. ชังเด็ก ขรา/ไม่สามารถทำงานได้	487.2	187.7	267.4	13.3	10.4	2.6	1.6	0.1	2.0	0.9	1.4	-	-	3. Too young/old/incapable of work
4. อื่นๆ	62.4	5.9	8.7	5.8	12.4	10.0	3.6	0.8	6.5	4.2	4.4	0.1	-	4. Others

รวมอาชีพระยะสั้น / Including Short Course Vocational

ตารางที่ 4 จำนวนผู้มีงานทำ จำแนกตามระดับการศึกษาที่สำเร็จ อาชีพ และเพศ ภาคเหนือ  
TABLE 4 EMPLOYED PERSONS BY LEVEL OF EDUCATIONAL ATTAINMENT, OCCUPATION AND SEX , NORTHERN REGION

ไตรมาสที่ 1/2551 : Quarter 1/2008

หน่วยเป็นพัน : In Thousands

อาชีพ Occupation	รวม Total	ไม่มี การศึกษา None	ต่ำกว่า ประถมศึกษา Less than Elementary	ต่ำกว่า ประถมศึกษา Less than Elementary	ประถมศึกษา Elementary	มัธยมศึกษา ตอนต้น Lower Secondary	มัธยมศึกษาตอนปลาย Upper Secondary Level				อุดมศึกษา Higher Level		อื่นๆ Others	ไม่ทราบ Unknown	OCCUPATION
							สายสามัญ General/ Academic	สายอาชีพ- ศึกษา Vocational	สายวิชา- การศึกษา Teacher Training	สายวิชาการ Academic	สายวิชาชีพ Higher Technical Education	สายวิชา- การศึกษา Teacher Training			
<b>ยอดรวม</b>	6,437.6	458.9	2,479.8	1,228.9	852.4	550.1	147.2	4.7	330.9	228.8	148.5	7.4	-	<b>TOTAL</b>	
1. ผู้มีวุฒิกฎหมาย ข้าราชการระดับอาวุโส และผู้จัดการ	382.3	7.1	137.7	41.8	58.4	50.9	10.3	0.5	44.2	19.7	11.5	0.2	-	1. Legislators, senior officials and managers	
2. ผู้ประกอบวิชาชีพด้านต่างๆ	235.6	-	1.0	2.1	1.9	3.0	2.0	0.1	89.4	33.2	103.1	-	-	2. Professionals	
3. ผู้ประกอบวิชาชีพด้านเทคนิคสาขาต่างๆ และอาชีพที่เกี่ยวข้อง	164.5	1.7	15.1	4.5	11.1	21.1	12.4	0.3	59.1	34.0	5.2	0.1	-	3. Technicians and associate professionals	
4. เติมน	184.8	0.0	3.6	4.4	21.3	34.2	19.4	-	56.9	39.2	5.9	-	-	4. Clerks	
5. พนักงานบริการและพนักงานในร้านค้า และตลาด	879.6	33.8	270.5	136.9	150.5	140.7	32.8	0.4	62.3	36.5	12.9	2.4	-	5. Service workers and shop and market sales workers	
6. ผู้ปฏิบัติงานที่มีฝีมือในด้านการเกษตร และการประมง	2,387.9	239.5	1,196.0	535.7	254.6	118.4	19.0	0.5	3.8	15.5	4.4	0.6	-	6. Skilled agricultural and fishery workers	
7. ผู้ปฏิบัติงานด้านความสามารถทางฝีมือ และธุรกิจการค้าที่เกี่ยวข้อง	819.9	46.0	317.0	167.6	145.5	71.6	30.5	1.5	6.7	29.3	2.5	1.5	-	7. Craft and related trades workers	
8. ผู้ปฏิบัติการโรงงานและเครื่องจักร และผู้ปฏิบัติงานด้านการประกอบ	332.9	6.1	86.7	81.8	74.8	44.2	13.2	0.6	6.5	16.3	1.9	0.8	-	8. Plant and machine operators and assemblers	
9. อาชีพขั้นพื้นฐานต่างๆ ในด้านการขาย และการให้บริการ	1,050.2	124.7	452.2	254.2	134.2	66.1	7.6	0.9	2.1	5.1	1.2	1.9	-	9. Elementary occupations	
10. คนงานซึ่งมิได้จำแนกไว้ในหมวดอื่น	-	-	-	-	-	-	-	-	-	-	-	-	-	10. Workers not classifiable by occupation	

รวมอาชีพระยะสั้น Including Short Course Vocational

ตารางที่ 4 จำนวนผู้จ้างทำ งานตามระดับการศึกษาที่สำเร็จ อาชีพ และเพศ ภาคเหนือ

TABLE 4 EMPLOYED PERSONS BY LEVEL OF EDUCATIONAL ATTAINMENT, OCCUPATION AND SEX, NORTHERN REGION

ไตรมาสที่ 1/2551 : Quarter 1/2008

นับเป็นพัน : In Thousands

อาชีพ Occupation	มัธยมศึกษาตอนปลาย Upper Secondary Level										อุดมศึกษา Higher Level		อื่นๆ Others	ไม่ทราบ Unknown	อาชีพ Occupation	
	รวม Total	ไม่มี การศึกษา None	ต่ำกว่า ระดับ Elementary	ประถม ศึกษา Elementary	มัธยมศึกษา ตอนต้น Lower Secondary	สายสามัญ General/ Academic			สายอาชีพ Vocational	สายวิชา- การศึกษา Teacher Training	สายวิชาการ Academic	สายวิชาชีพ Higher Technical Education				สายวิชา- การศึกษา Teacher Training
						สายสามัญ General/ Academic	สายอาชีพ Vocational	สายวิชา- การศึกษา Teacher Training								
ชาย Male	3,472.8	200.6	1,295.9	688.0	533.4	337.9	94.6	4.1	143.1	110.3	60.9	4.1	-	MALE		
1. ผู้ปฏิบัติงานนายช่างอาคารระดับอาวุโสและผู้จัดการ	268.8	2.6	92.9	31.2	39.2	40.2	8.3	0.5	30.0	14.1	9.9	-	-	1. Legislators, senior officials and managers		
2. ผู้ประกอบวิชาชีพด้านต่างๆ	86.9	-	0.5	0.8	0.4	2.4	1.7	0.1	41.0	7.3	32.7	-	-	2. Professionals		
3. ผู้ประกอบวิชาชีพด้านเทคนิคสาขาต่างๆ และอาชีพที่เกี่ยวข้อง	86.0	0.9	3.4	3.2	7.6	14.1	9.9	0.3	26.9	16.8	3.0	0.1	-	3. Technicians and associate professionals		
4. เสมียน	57.7	-	0.9	1.8	7.1	15.5	7.4	-	15.1	8.4	1.6	-	-	4. Clerks		
5. พนักงานบริการและพนักงานในร้านค้าและตลาด	288.2	7.8	67.2	39.5	57.8	59.1	19.8	0.2	19.1	10.8	6.0	1.0	-	5. Service workers and shop and market sales workers		
6. ผู้ปฏิบัติงานที่มีชื่อในด้านเกษตรและการประมง	1,360.4	112.0	648.4	313.2	166.7	88.2	13.6	0.5	3.0	11.4	2.9	0.6	-	6. Skilled agricultural and fishery workers		
7. ผู้ปฏิบัติงานด้านคมนาคมทางที่มีชื่อและธุรกิจการกักตุนของ	547.8	23.1	209.9	100.2	108.3	52.0	19.9	1.5	5.0	24.5	2.1	1.4	-	7. Craft and related trades workers		
8. ผู้ปฏิบัติการโรงงานและเครื่องจักรและผู้ปฏิบัติงานด้านกรมประมง	253.8	3.8	68.6	64.4	60.2	26.9	10.8	0.5	2.2	14.6	1.7	0.2	-	8. Plant and machine operators and assemblers		
9. อาชีพขั้นพื้นฐานต่างๆ ในด้านการขายและการให้บริการ	523.1	50.4	204.2	133.8	86.1	39.4	3.4	0.6	0.8	2.5	1.0	0.9	-	9. Elementary occupations		
10. คนงานซึ่งมิได้จำแนกไว้ในหมวดอื่น	-	-	-	-	-	-	-	-	-	-	-	-	-	10. Workers not classifiable by occupation		
หญิง Female	2,964.9	258.3	1,183.9	540.9	319.0	212.2	52.6	0.7	187.8	118.5	87.7	3.3	-	FEMALE		
1. ผู้ปฏิบัติงานนายช่างอาคารระดับอาวุโสและผู้จัดการ	113.6	4.5	44.8	10.7	19.2	10.7	2.1	-	14.2	5.6	1.7	0.2	-	1. Legislators, senior officials and managers		
2. ผู้ประกอบวิชาชีพด้านต่างๆ	148.7	-	0.4	1.3	1.5	0.5	0.3	-	48.4	25.8	70.4	-	-	2. Professionals		
3. ผู้ประกอบวิชาชีพด้านเทคนิคสาขาต่างๆ และอาชีพที่เกี่ยวข้อง	78.5	0.7	11.8	1.4	3.5	7.0	2.5	-	32.2	17.2	2.2	-	-	3. Technicians and associate professionals		
4. เสมียน	127.1	0.0	2.7	2.6	14.3	18.6	12.0	-	41.8	30.8	4.3	-	-	4. Clerks		
5. พนักงานบริการและพนักงานในร้านค้าและตลาด	591.5	26.1	203.3	97.4	92.7	81.6	13.0	0.2	43.2	25.8	6.9	1.4	-	5. Service workers and shop and market sales workers		
6. ผู้ปฏิบัติงานที่มีชื่อในด้านเกษตรและการประมง	1,027.4	127.5	547.6	222.5	87.9	30.2	5.4	-	0.8	4.1	1.4	-	-	6. Skilled agricultural and fishery workers		
7. ผู้ปฏิบัติงานด้านคมนาคมทางที่มีชื่อและธุรกิจการกักตุนของ	272.1	23.0	107.1	67.4	37.2	19.6	10.7	0.1	1.7	4.8	0.4	0.1	-	7. Craft and related trades workers		
8. ผู้ปฏิบัติการโรงงานและเครื่องจักรและผู้ปฏิบัติงานด้านกรมประมง	79.1	2.3	18.1	17.4	14.7	17.3	2.4	0.1	4.3	1.7	0.2	0.6	-	8. Plant and machine operators and assemblers		
9. อาชีพขั้นพื้นฐานต่างๆ ในด้านการขายและการให้บริการ	527.0	74.3	248.0	120.4	48.1	26.6	4.3	0.2	1.2	2.6	0.2	1.0	-	9. Elementary occupations		
10. คนงานซึ่งมิได้จำแนกไว้ในหมวดอื่น	-	-	-	-	-	-	-	-	-	-	-	-	-	10. Workers not classifiable by occupation		

U/ รวมอาชีพระยะสั้น U/ Including Short Course Vocational

ตารางที่ 5 จำนวนผู้มีงานทำ จำแนกตามระดับการศึกษาที่สำเร็จ อุตสาหกรรม และเพศ ภาคเหนือ

TABLE 5 EMPLOYED PERSONS BY LEVEL OF EDUCATIONAL ATTAINMENT, INDUSTRY AND SEX, NORTHERN REGION

ไตรมาสที่ 1/2551 : Quarter 1/2008

หน่วยเป็นพัน : In Thousands

อุตสาหกรรม	รวม	ไม่มี การศึกษา	มัธยมศึกษาตอนปลาย						อุดมศึกษา			อื่น ๆ ไม่ทราบ	INDUSTRY	
			ต่ำกว่า ประถมศึกษา	ต่ำกว่า มัธยมศึกษา	Upper-Secondary Level		Higher Level			อื่น ๆ ไม่ทราบ				
					Less than Elementary	Lower Secondary	General/ Academic	Vocational	Teacher Training		Academic			Higher Technical Education
<b>ยอดรวม</b>	<b>6,437.6</b>	<b>458.9</b>	<b>2,479.8</b>	<b>1,228.9</b>	<b>852.4</b>	<b>550.1</b>	<b>147.2</b>	<b>4.7</b>	<b>330.9</b>	<b>228.8</b>	<b>148.5</b>	<b>7.4</b>	<b>-</b>	<b>TOTAL</b>
1. เกษตรกรรม การค้าสัตว์ และการป่าไม้	2,931.1	320.9	1,435.5	658.6	321.5	141.0	22.3	0.5	7.5	18.2	4.9	0.2	-	1. Agriculture, hunting and forestry
2. การประมง	22.8	0.7	15.3	3.6	2.3	0.5	0.2	-	0.2	-	0.0	-	-	2. Fishing
3. การทำเหมืองแร่ และเหมืองหิน	21.3	0.1	6.1	4.3	7.3	1.2	1.1	-	-	1.2	-	-	-	3. Mining and quarrying
4. การผลิต	695.8	43.9	247.5	133.8	120.0	73.9	23.9	0.6	19.6	26.7	4.5	1.5	-	4. Manufacturing
5. การไฟฟ้า ก๊าซ และการประปา	17.5	-	0.5	2.3	1.7	1.3	3.1	-	4.0	3.9	0.7	-	-	5. Electricity, gas and water supply
5. การก่อสร้าง	469.1	18.8	196.1	121.4	75.6	31.5	7.6	1.3	7.0	7.6	1.4	0.7	-	6. Construction
7. การขนส่ง การขายปลีก การซ่อมแซมยานยนต์ รถจักรยานยนต์ ของใช้ส่วนบุคคล และของใช้ในครัวเรือน	954.9	43.6	304.0	146.5	150.9	123.8	44.0	0.5	70.8	57.9	10.4	2.5	-	7. Wholesale and retail trade, repair of motor vehicles motorcycles and personal and household goods
8. โรงแรม และภัตตาคาร	358.3	14.2	122.5	65.2	66.1	46.7	13.7	0.1	13.8	11.4	3.3	1.2	-	8. Hotel and restaurants
9. การขนส่ง สถานที่เก็บสินค้า และการคมนาคม	121.0	2.5	37.7	25.5	22.2	13.3	2.0	-	8.6	7.8	1.2	0.2	-	9. Transport, storage and communication
10. การเป็นสื่อกลางทางการเงิน	39.7	-	2.5	1.5	0.8	4.9	1.6	-	21.8	5.1	1.7	-	-	10. Financial intermediary
11. กิจการด้านอสังหาริมทรัพย์ การให้เช่า และกิจกรรมทางธุรกิจ	75.2	0.5	16.0	5.0	10.2	15.0	3.2	0.6	14.7	8.7	1.2	-	-	11. Real estate, renting and business activities
12. การบริหารราชการ และการป้องกันประเทศ รวมทั้งการประกันสังคมภาคบังคับ	210.1	0.4	16.8	7.3	26.3	44.4	16.2	-	68.3	25.0	5.6	-	-	12. Public administration and defence compulsory social security
13. การศึกษา	213.2	0.6	12.2	4.6	6.5	5.0	0.5	0.9	66.7	7.3	108.9	-	-	13. Education
14. งานด้านสุขภาพ และงานสังคมสงเคราะห์	132.9	0.8	12.1	9.2	11.7	23.0	5.0	0.2	23.1	44.3	3.4	-	-	14. Health and social work
15. กิจกรรมด้านบริการชุมชน สังคม และการบริการส่วนบุคคลอื่นๆ	129.1	3.6	36.9	28.5	24.8	23.0	2.4	-	4.6	3.7	1.2	0.3	-	15. Other community, social and personal service activity
16. ธุรกิจในครัวเรือนส่วนบุคคล	45.6	8.4	18.1	11.5	4.5	1.6	0.5	-	0.1	-	-	0.8	-	16. Private households with employed persons
17. องค์การระหว่างประเทศและองค์กรต่างประเทศ อื่นๆ และสมาชิก	0.1	-	0.1	-	-	-	-	-	0.0	-	-	-	-	17. Extra-territorial organizations and bodies
18. ไม่ทราบ	-	-	-	-	-	-	-	-	-	-	-	-	-	18. Unknown

✓/ รวมอาชีพระยะสั้น ✓/ Including Short Course Vocational

ตารางที่ 5 จำนวนผู้จ้างทำ งานตามระดับการศึกษาที่สำเร็จ อุตสาหกรรม และเพศ ภาคเหนือ

TABLE 5 EMPLOYED PERSONS BY LEVEL OF EDUCATIONAL ATTAINMENT, INDUSTRY AND SEX, NORTHERN REGION

หน่วยนับพัน : In Thousands

อุตสาหกรรม	รวม	ไม่มี การศึกษา	ต่ำกว่า ปฐมศึกษา	ประถม ศึกษา	มัธยมศึกษาตอนปลาย					มัธยมศึกษาตอนต้น	ต่ำกว่า มัธยมศึกษา	อื่นๆ	ไม่ทราบ	INDUSTRY
					Upper Secondary Level									
					General/Academic	Vocational	Teacher Training	Academic	Higher Technical Education					
<b>ชาย</b>	<b>3,472.8</b>	<b>200.6</b>	<b>1,295.9</b>	<b>688.0</b>	<b>533.4</b>	<b>337.9</b>	<b>94.6</b>	<b>4.1</b>	<b>143.1</b>	<b>110.3</b>	<b>60.9</b>	<b>4.1</b>	<b>-</b>	<b>MALE</b>
1. เกษตรกรรม การปศุสัตว์ และการประมง	1,654.2	145.7	771.2	384.6	210.2	104.4	15.9	0.5	4.8	13.3	3.4	0.2	-	1. Agriculture, hunting and forestry
2. การประมง	16.2	0.3	9.9	3.0	2.3	0.4	0.2	-	0.2	-	0.0	-	-	2. Fishing
3. การทำเหมืองแร่ และเหมืองหิน	17.2	0.1	4.6	2.6	6.5	1.2	1.1	-	-	1.2	-	-	-	3. Mining and quarrying
4. การผลิต	309.8	15.5	109.6	49.1	63.9	33.1	9.8	0.4	6.7	18.0	3.3	0.6	-	4. Manufacturing
5. การไฟฟ้า ก๊าซ และการประปา	16.1	-	0.5	2.2	1.7	1.3	3.0	-	3.3	3.9	0.2	-	-	5. Electricity, gas and water supply
6. การก่อสร้าง	393.4	14.1	162.1	101.7	66.0	28.8	7.1	1.3	4.4	6.8	0.6	0.7	-	6. Construction
7. การขนส่ง การขายปลีก การซ่อมแซมยานยนต์ รถจักรยานยนต์ ของใช้ส่วนบุคคล และของใช้ ในครัวเรือน	459.5	14.3	130.3	72.8	90.8	62.4	27.6	0.3	26.4	26.9	6.5	1.4	-	7. Wholesale and retail trade, repair of motor vehicles motorcycles and personal and household goods
8. โรงแรม และภัตตาคาร	113.5	4.4	32.3	19.3	21.4	16.1	9.4	0.1	5.6	3.5	1.2	0.2	-	8. Hotel and restaurants
9. การขนส่ง สถานีขนส่งสินค้า และการคมนาคม	105.1	2.0	34.2	23.9	19.9	10.9	1.8	-	4.3	7.4	0.7	0.2	-	9. Transport, storage and communication
10. การรับซื้อของขายปลีก	18.7	-	0.2	0.3	0.6	2.9	0.8	-	10.5	1.9	1.6	-	-	10. Financial intermediation
11. กิจกรรมด้านสุขภาพ บริการชุมชน สุขภาพ และการบริการ ส่วนบุคคลอื่นๆ	37.2	0.4	5.6	3.1	7.0	8.5	1.4	0.6	5.3	5.3	0.1	-	-	11. Real estate, renting and business activities
12. การบริหารราชการ และการป้องกันประเทศ รวมทั้งการประกันสังคมภาคบังคับ	145.0	0.4	12.1	6.3	24.5	39.2	13.2	-	34.5	11.6	3.4	-	-	12. Public administration and defence, compulsory social security
13. การศึกษา	87.0	0.4	4.7	2.5	4.5	3.6	0.3	0.9	28.5	3.0	38.7	-	-	13. Education
14. งานด้านสุขภาพ และงานสังคมสงเคราะห์	31.0	-	2.6	1.3	4.0	8.4	1.4	-	6.0	6.8	0.3	-	-	14. Health and social work
15. กิจกรรมด้านบริการชุมชน สุขภาพ และการบริการส่วนบุคคลอื่นๆ	62.1	1.8	13.5	14.5	9.8	16.4	1.3	-	2.7	0.9	0.9	0.3	-	15. Other community, social and personal service activity
16. ผู้จ้างในครัวเรือนส่วนบุคคล	6.8	1.3	2.6	0.9	0.5	0.4	0.4	-	0.1	-	-	0.6	-	16. Private households with employed persons
17. องค์กรระหว่างประเทศ และองค์กรต่างประเทศ อื่นๆ และชาติ	-	-	-	-	-	-	-	-	-	-	-	-	-	17. Extra-territorial organizations and bodies
18. ไม่ทราบ	-	-	-	-	-	-	-	-	-	-	-	-	-	18. Unknown
<b>หญิง</b>	<b>2,964.9</b>	<b>258.3</b>	<b>1,183.9</b>	<b>540.9</b>	<b>319.0</b>	<b>212.2</b>	<b>52.6</b>	<b>0.7</b>	<b>187.8</b>	<b>118.5</b>	<b>87.7</b>	<b>3.3</b>	<b>-</b>	<b>FEMALE</b>
1. เกษตรกรรม การปศุสัตว์ และการประมง	1,276.9	175.3	664.3	274.1	111.3	36.7	6.4	-	2.6	4.9	1.5	-	-	1. Agriculture, hunting and forestry
2. การประมง	6.6	0.5	5.4	0.6	-	0.2	-	-	-	-	-	-	-	2. Fishing
3. การทำเหมืองแร่ และเหมืองหิน	4.1	-	1.5	1.7	0.9	-	-	-	-	-	-	-	-	3. Mining and quarrying
4. การผลิต	386.0	28.3	137.9	84.7	56.1	40.8	14.1	0.2	13.0	8.7	1.2	0.9	-	4. Manufacturing
5. การไฟฟ้า ก๊าซ และการประปา	1.4	-	-	0.1	-	-	0.0	-	0.7	0.1	0.5	-	-	5. Electricity, gas and water supply
6. การก่อสร้าง	75.8	4.7	34.0	19.8	9.7	2.7	0.6	-	2.7	0.9	0.8	-	-	6. Construction
7. การขนส่ง การขายปลีก การซ่อมแซมยานยนต์ รถจักรยานยนต์ ของใช้ส่วนบุคคล และของใช้ ในครัวเรือน	495.3	29.2	173.8	73.7	60.1	61.3	16.5	0.2	44.5	31.0	3.9	1.2	-	7. Wholesale and retail trade, repair of motor vehicles motorcycles and personal and household goods
8. โรงแรม และภัตตาคาร	244.7	9.8	90.2	45.8	44.8	30.6	4.3	-	8.3	8.0	2.0	1.1	-	8. Hotel and restaurants
9. การขนส่ง สถานีขนส่งสินค้า และการคมนาคม	16.0	0.6	3.5	1.7	2.3	2.4	0.2	-	4.3	0.3	0.6	-	-	9. Transport, storage and communication
10. การรับซื้อของขายปลีก	21.1	-	2.3	1.2	0.2	2.0	0.8	-	11.3	3.2	0.1	-	-	10. Financial intermediation
11. กิจกรรมด้านสุขภาพ บริการชุมชน สุขภาพ และการบริการส่วนบุคคลอื่นๆ	38.0	0.1	10.4	1.9	3.2	6.5	1.9	-	9.4	3.4	1.1	-	-	11. Real estate, renting and business activities
12. การบริหารราชการ และการป้องกันประเทศ รวมทั้งการประกันสังคมภาคบังคับ	65.1	-	4.7	1.1	1.7	5.2	3.0	-	33.9	13.4	2.2	-	-	12. Public administration and defence, compulsory social security
13. การศึกษา	126.3	0.2	7.5	2.1	2.0	1.4	0.2	0.0	38.3	4.3	70.3	-	-	13. Education
14. งานด้านสุขภาพ และงานสังคมสงเคราะห์	101.9	0.8	9.5	7.9	7.7	14.6	3.6	0.2	17.1	37.5	3.1	-	-	14. Health and social work
15. กิจกรรมด้านบริการชุมชน สุขภาพ และการบริการส่วนบุคคลอื่นๆ	66.9	1.8	23.3	14.0	15.1	6.5	1.2	-	1.9	2.8	0.3	-	-	15. Other community, social and personal service activity
16. ผู้จ้างในครัวเรือนส่วนบุคคล	38.8	7.1	15.5	10.6	4.0	1.2	0.1	-	-	-	-	0.2	-	16. Private households with employed persons
17. องค์กรระหว่างประเทศ และองค์กรต่างประเทศ อื่นๆ และชาติ	0.1	-	0.1	-	-	-	-	-	0.0	-	-	-	-	17. Extra-territorial organizations and bodies
18. ไม่ทราบ	-	-	-	-	-	-	-	-	-	-	-	-	-	18. Unknown

U รวมอาชีพระยะสั้น V Including Short Course Vocational

ตารางที่ 6 จำนวนผู้มีงานทำ จำแนกตามสถานภาพทำงาน อาชีพ และเพศ ภาคเหนือ

TABLE 6 EMPLOYED PERSONS BY WORK STATUS, OCCUPATION AND SEX , NORTHERN REGION

ไตรมาสที่ 1/2551 : Quarter 1/2008

หน่วยเป็นพัน : In Thousands

อาชีพ	สถานภาพการทำงาน Work Status						TOTAL	OCCUPATION
	รวม	นายจ้าง	ลูกจ้างรัฐบาล	ลูกจ้างเอกชน	ทำงานส่วนตัว	ช่วยธุรกิจครอบครัว		
	Total	Employer	Government Employee	Private Employee	Own Account Worker	Unpaid Family Worker	Producers' Cooperatives	
ยอดรวม	6,437.6	180.6	600.5	2,046.8	2,205.3	1,392.5	11.9	
1. ผู้บัญญัติกฎหมาย ข้าราชการระดับอาวุโส และผู้จัดการ	382.3	170.6	48.9	11.4	150.0	1.5	-	1. Legislators, senior officials and managers
2. ผู้ประกอบวิชาชีพด้านต่างๆ	235.6	0.0	190.1	37.7	5.7	2.1	-	2. Professionals
3. ผู้ประกอบวิชาชีพด้านเทคนิคหลากหลาย และอาชีพที่เกี่ยวข้อง	164.5	0.2	75.8	64.6	18.4	4.6	0.9	3. Technicians and associate professionals
4. เสมียน	184.8	0.1	79.0	95.8	2.8	7.3	-	4. Clerks
5. พนักงานบริการและพนักงานในร้านค้า และตลาด	879.6	4.2	76.1	172.3	360.8	265.0	1.3	5. Service workers and shop and market sales workers
6. ผู้ปฏิบัติงานที่มีฝีมือในด้านการเกษตร และการประมง	2,387.9	3.2	20.7	88.3	1,292.9	981.9	0.9	6. Skilled agricultural and fishery workers
7. ผู้ปฏิบัติงานด้านความสามารถทางฝีมือ และธุรกิจการค้าที่เกี่ยวข้อง	819.9	0.8	18.4	518.6	202.8	70.8	8.5	7. Craft and related trades workers
8. ผู้ปฏิบัติการ โรงงานและเครื่องจักร และผู้ปฏิบัติงานด้านการประกอบ	332.9	1.0	31.5	204.8	82.2	13.1	0.2	8. Plant and machine operators and assemblers
9. อาชีพขั้นพื้นฐานต่างๆ ในด้านการขาย และการให้บริการ	1,050.2	0.5	60.1	853.3	89.8	46.4	0.1	9. Elementary occupations
10. คนงานซึ่งมิได้จำแนกไว้ในหมวดอื่น	-	-	-	-	-	-	-	10. Workers not classifiable by occupation

ตารางที่ 6 จำนวนผู้มีงานทำ จำแนกตามสถานภาพทำงาน อาชีพ และเพศ ภาคเหนือ  
TABLE 6 EMPLOYED PERSONS BY WORK STATUS, OCCUPATION AND SEX, NORTHERN REGION

อาชีพ	สถานภาพการทำงาน Work Status										การรวมกลุ่ม Members of Producers' Cooperatives	OCCUPATION
	รวม	นายจ้าง	ลูกจ้างรัฐบาล	ลูกจ้างเอกชน	ทำงานส่วนตัว	ช่วยธุรกิจ ครอบครัว	Members of Producers'					
	Total	Employer	Government Employee	Private Employee	Own Account Worker	Unpaid Family Worker	Cooperatives					
<b>ชาย</b>	<b>3,472.8</b>	<b>129.3</b>	<b>332.2</b>	<b>1,147.2</b>	<b>1,427.5</b>	<b>435.7</b>	<b>0.8</b>	<b>MALE</b>				
1. ผู้บัญญัติกฎหมาย ข้าราชการระดับอาวุโสและผู้จัดการ	268.8	124.2	41.6	7.5	94.6	1.0	-	1. Legislators, senior officials and managers				
2. ผู้ประกอบวิชาชีพด้านต่างๆ	86.9	-	66.1	16.4	4.0	0.4	-	2. Professionals				
3. ผู้ประกอบวิชาชีพด้านเทคนิคสาขาต่างๆ และอาชีพที่เกี่ยวข้อง	86.0	0.2	47.0	28.9	8.8	1.0	0.1	3. Technicians and associate professionals				
4. เติมนิน	57.7	0.1	31.2	25.1	1.0	0.3	-	4. Clerks				
5. พนักงานบริการและพนักงานในร้านค้าและตลาด	288.2	0.6	36.4	64.1	97.9	89.1	-	5. Service workers and shop and market sales workers				
6. ผู้ปฏิบัติงานที่มีฝีมือในด้านการเกษตรและการประมง	1,360.4	2.0	17.1	47.7	994.3	299.4	-	6. Skilled agricultural and fishery workers				
7. ผู้ปฏิบัติงานด้านความสามารถทางฝีมือและธุรกิจการค้าที่ค้าขาย	547.8	0.7	18.0	394.1	108.8	25.9	0.4	7. Craft and related trades workers				
8. ผู้ปฏิบัติการ โรงงานและเครื่องจักรและผู้ปฏิบัติงานด้านการประกอบ	253.8	1.0	30.6	144.9	70.5	6.5	0.2	8. Plant and machine operators and assemblers				
9. อาชีพขั้นพื้นฐานต่างๆ ในด้านการขายและการให้บริการ	523.1	0.5	44.4	418.5	47.6	12.1	0.1	9. Elementary occupations				
10. คนงานซึ่งมิได้จำแนกไว้ในหมวดอื่น	-	-	-	-	-	-	-	10. Workers not classifiable by occupation				
<b>หญิง</b>	<b>2,964.9</b>	<b>51.3</b>	<b>268.2</b>	<b>899.6</b>	<b>777.8</b>	<b>956.9</b>	<b>11.2</b>	<b>TOTAL</b>				
1. ผู้บัญญัติกฎหมาย ข้าราชการระดับอาวุโสและผู้จัดการ	113.6	46.4	7.3	3.9	55.4	0.5	-	1. Legislators, senior officials and managers				
2. ผู้ประกอบวิชาชีพด้านต่างๆ	148.7	0.0	124.0	21.4	1.7	1.7	-	2. Professionals				
3. ผู้ประกอบวิชาชีพด้านเทคนิคสาขาต่างๆ และอาชีพที่เกี่ยวข้อง	78.5	-	28.8	35.7	9.5	3.6	0.8	3. Technicians and associate professionals				
4. เติมนิน	127.1	-	47.8	70.6	1.7	7.0	-	4. Clerks				
5. พนักงานบริการและพนักงานในร้านค้าและตลาด	591.5	3.6	39.7	108.2	262.9	175.9	1.3	5. Service workers and shop and market sales workers				
6. ผู้ปฏิบัติงานที่มีฝีมือในด้านการเกษตรและการประมง	1,027.4	1.2	3.6	40.5	298.6	682.5	0.9	6. Skilled agricultural and fishery workers				
7. ผู้ปฏิบัติงานด้านความสามารถทางฝีมือและธุรกิจการค้าที่ค้าขาย	272.1	0.0	0.5	124.5	94.0	44.9	8.1	7. Craft and related trades workers				
8. ผู้ปฏิบัติการ โรงงานและเครื่องจักรและผู้ปฏิบัติงานด้านการประกอบ	79.1	-	0.9	59.9	11.7	6.5	-	8. Plant and machine operators and assemblers				
9. อาชีพขั้นพื้นฐานต่างๆ ในด้านการขายและการให้บริการ	527.0	-	15.7	434.8	42.2	34.3	-	9. Elementary occupations				
10. คนงานซึ่งมิได้จำแนกไว้ในหมวดอื่น	-	-	-	-	-	-	-	10. Workers not classifiable by occupation				

ไตรมาสที่ 1/2551 : Quarter 1/2008

หน่วยนับพัน : In Thousands







ตารางที่ 8 จำนวนผู้จ้างงานทำ อื่นนอกตามอาชีพ จำนวนชั่วโมงทำงานต่อสัปดาห์ การมีเวลาเหลือพอและต้องการทำงานเพิ่มขึ้น และเพศ ภาคเหนือ

TABLE 8 EMPLOYED PERSONS BY OCCUPATION, HOURS WORKED PER WEEK, AVAILABILITY FOR ADDITIONAL WORK AND SEX , NORTHERN REGION

ไตรมาสที่ 1,2551 : Quarter 1/2008

หน่วยเป็นพัน : In Thousands

จำนวนชั่วโมงทำงาน เพศ และ การมีเวลาเหลือพอ และต้องการทำงานเพิ่มขึ้น	รวม	อาชีพ Occupation										HOURS WORKED, SEX AND AVAILABILITY FOR ADDITIONAL WORK			
		ผู้บัญญัติกฎหมาย และผู้จัดการ Legislators & Managers	วิชาชีพ ด้านต่างๆ Professional	วิชาชีพ ด้านเทคนิค Technicians	เสมียน Clerks	พนักงาน บริการ Service Workers	ด้านการเกษตร และประมง Agricultural & Fishery	ด้านความ สามารถทางฝีมือ Craft & related trades	ผู้ปฏิบัติงาน โรงงานเครื่องจักร Plant & Machine operators	อาชีพอื่น ฐานต่างๆ Elementary occupations	คนงานซึ่งมี ได้จำแนกไว้ ในหมวดอื่น Not classifiable		TOTAL		
ยอดรวม	6,437.6	382.3	235.6	164.5	184.8	879.6	2,387.9	819.9	332.9	1,050.2	-	-	-	-	-
มี	189.9	3.7	1.7	3.0	0.7	12.7	71.4	19.2	6.5	71.0	-	-	-	-	Available
ไม่มี	6,247.7	378.6	234.0	161.5	184.1	867.0	2,316.5	800.7	326.4	979.1	-	-	-	-	Not available
มีงานประจำแต่ไม่ได้ทำงาน	113.8	1.8	0.7	4.7	2.1	4.3	69.8	18.4	4.6	7.5	-	-	-	-	With job not work
มี	15.9	0.6	-	0.1	-	0.6	9.1	3.7	0.7	1.3	-	-	-	-	Available
ไม่มี	97.9	1.2	0.7	4.6	2.1	3.7	60.8	14.7	4.0	6.2	-	-	-	-	Not available
1-9 ชั่วโมง	52.5	2.6	0.3	0.5	0.4	5.0	20.6	5.3	2.4	15.5	-	-	-	-	1-9 hours
มี	7.6	0.2	-	0.2	-	0.7	1.3	0.5	-	4.7	-	-	-	-	Available
ไม่มี	44.9	2.3	0.3	0.3	0.4	4.4	19.3	4.8	2.4	10.8	-	-	-	-	Not available
10-19 ชั่วโมง	244.9	10.2	3.6	4.8	0.7	25.0	120.0	25.1	6.8	48.6	-	-	-	-	10-19 hours
มี	45.0	0.3	0.6	0.8	0.1	3.2	21.2	1.8	0.1	16.9	-	-	-	-	Available
ไม่มี	199.9	9.9	3.1	4.0	0.6	21.8	98.8	23.3	6.6	31.7	-	-	-	-	Not available
20-29 ชั่วโมง	699.2	24.3	31.4	17.0	12.3	42.5	311.6	86.5	23.9	119.7	-	-	-	-	20-29 hours
มี	54.5	0.9	0.1	-	0.1	3.3	19.3	6.9	1.1	22.9	-	-	-	-	Available
ไม่มี	614.7	23.4	31.3	17.0	12.2	39.2	292.3	79.6	22.8	96.8	-	-	-	-	Not available
30-34 ชั่วโมง	391.7	16.8	10.6	3.7	7.0	25.4	181.9	54.9	14.5	76.9	-	-	-	-	30-34 hours
มี	19.2	0.2	-	0.0	0.0	1.2	7.3	1.8	1.5	7.2	-	-	-	-	Available
ไม่มี	372.5	16.6	10.6	3.7	7.0	24.3	174.6	53.1	13.0	69.7	-	-	-	-	Not available
35-39 ชั่วโมง	608.4	25.5	96.3	36.3	38.3	69.6	202.3	46.1	27.5	66.5	-	-	-	-	35-39 hours
มี	10.6	-	0.1	0.9	-	1.0	3.2	1.4	0.4	3.5	-	-	-	-	Available
ไม่มี	597.8	25.5	96.3	35.4	38.3	68.5	199.1	44.7	27.1	63.0	-	-	-	-	Not available
40-49 ชั่วโมง	2,163.2	104.5	72.1	69.0	80.2	257.0	740.5	330.5	131.2	378.2	-	-	-	-	40-49 hours
มี	30.7	0.6	1.0	0.8	0.4	2.0	7.8	2.8	2.7	12.6	-	-	-	-	Available
ไม่มี	2,132.5	103.9	71.2	68.2	79.8	255.0	732.6	327.8	128.5	365.6	-	-	-	-	Not available
50 ชั่วโมงขึ้นไป	2,194.0	196.7	20.6	28.5	43.9	450.8	741.2	253.1	122.1	337.1	-	-	-	-	50 hours and over
มี	6.5	1.0	-	0.2	0.1	0.7	2.3	0.4	-	1.9	-	-	-	-	Available
ไม่มี	2,187.4	195.7	20.6	28.3	43.8	450.1	739.0	252.7	122.1	335.3	-	-	-	-	Not available

ตารางที่ 8 จำนวนผู้มีงานทำ อื่นนอกอาชีพ จำนวนชั่วโมงทำงานต่อสัปดาห์ การมีเวลาเหลือและต้องการทำงานเพิ่มขึ้น และเพศ ภาคเหนือ  
 TABLE 8 EMPLOYED PERSONS BY OCCUPATION, HOURS WORKED PER WEEK, AVAILABILITY FOR ADDITIONAL WORK AND SEX, NORTHERN REGION

จำนวนชั่วโมงทำงาน เพศ และ การมีเวลาเหลือ และต้องการทำงานเพิ่มขึ้น	อาชีพ Occupation										รวม Total	HOURS WORKED, SEX AND AVAILABILITY FOR ADDITIONAL WORK
	ผู้บัญญัติกฎหมาย และผู้จัดการ Legislators & Managers	วิชาชีพ ด้านต่างๆ Professional	วิชาชีพ ด้านเทคนิค Technicians	เสมียน Clerks	พนักงาน บริการ Service Workers	ด้านการเกษตร และประมง Agricultural & Fishery	ด้านงานช่าง สามารถทำ งานที่เกี่ยวข้อง Craft & related trades	ผู้ปฏิบัติงาน โรงงานเครื่องจักร Plant & Machine operators	อาชีพ ฐานล่าง Elementary occupations	คนงานซึ่ง ไม่ สามารถ จำแนก ได้ Not classified		
ชาย	3,472.8	268.8	86.9	86.0	57.7	288.2	1,360.4	547.8	253.8	523.1	-	-
มี	114.8	2.4	1.6	1.7	0.5	2.8	45.7	12.9	5.1	42.0	-	Available
ไม่มี	3,357.9	266.4	85.3	84.3	57.2	285.3	1,314.7	535.0	248.7	481.1	-	Not available
มีงานประจำแต่ไม่ได้ทำงาน	79.5	1.2	0.3	2.0	0.2	0.5	51.9	15.9	4.4	3.0	-	With job not work
มี	12.1	0.2	-	0.0	0.2	0.1	7.3	3.4	0.7	0.3	-	Available
ไม่มี	67.4	1.1	0.3	2.0	0.2	0.4	44.6	12.5	3.8	2.7	-	Not available
1-9 ชั่วโมง	29.8	2.1	0.2	0.3	0.1	1.1	11.3	3.1	2.2	9.3	-	1-9 hours
มี	5.5	0.2	-	0.1	-	-	-	0.4	-	4.7	-	Available
ไม่มี	24.3	1.9	0.2	0.1	0.1	1.1	11.3	2.8	2.2	4.6	-	Not available
10-19 ชั่วโมง	123.7	6.5	2.1	2.3	0.2	7.3	61.9	14.3	6.0	23.2	-	10-19 hours
มี	27.5	0.3	0.6	0.4	-	0.7	13.4	1.6	0.1	10.5	-	Available
ไม่มี	96.2	6.2	1.5	1.9	0.2	6.6	48.5	12.7	5.9	12.7	-	Not available
20-29 ชั่วโมง	340.4	18.4	10.2	12.3	4.6	12.1	157.8	48.4	16.8	59.9	-	20-29 hours
มี	27.5	0.2	0.1	-	0.1	0.6	10.9	3.4	1.1	11.0	-	Available
ไม่มี	313.0	18.2	10.1	12.3	4.5	11.5	146.9	45.1	15.7	48.9	-	Not available
30-34 ชั่วโมง	209.2	12.9	3.4	0.8	3.0	7.9	91.0	40.4	12.7	37.1	-	30-34 hours
มี	11.3	0.2	-	0.0	-	0.5	5.0	1.4	1.0	3.2	-	Available
ไม่มี	197.9	12.7	3.4	0.8	3.0	7.3	86.0	39.1	11.7	33.9	-	Not available
35-39 ชั่วโมง	319.6	19.4	36.2	20.8	13.5	25.1	117.5	27.8	25.3	34.1	-	35-39 hours
มี	7.3	-	-	0.9	-	0.1	3.0	0.7	0.4	2.1	-	Available
ไม่มี	312.4	19.4	36.2	19.8	13.5	25.0	114.5	27.1	24.9	32.0	-	Not available
40-49 ชั่วโมง	1,155.1	75.2	26.4	34.5	23.9	95.2	407.1	216.4	92.8	183.7	-	40-49 hours
มี	19.5	0.3	1.0	-	0.4	0.5	5.3	1.6	1.8	8.7	-	Available
ไม่มี	1,135.6	74.8	25.5	34.5	23.5	94.8	401.8	214.8	91.0	175.0	-	Not available
50 ชั่วโมงขึ้นไป	1,215.4	133.1	8.1	13.2	12.3	138.9	461.9	181.5	93.5	172.9	-	50 hours and over
มี	4.3	1.0	-	0.2	0.1	0.4	0.8	0.4	-	1.4	-	Available
ไม่มี	1,211.1	132.2	8.1	13.0	12.2	138.6	461.0	181.1	93.5	171.4	-	Not available
หญิง	2,964.9	113.6	148.7	78.5	127.1	591.5	1,027.4	272.1	79.1	527.0	-	TOTAL(FEMALE)
มี	75.1	1.3	0.1	1.3	0.2	9.8	25.7	6.4	1.4	29.0	-	Available
ไม่มี	2,889.8	112.2	148.7	77.2	126.9	581.7	1,001.7	265.7	77.7	498.0	-	Not available
มีงานประจำแต่ไม่ได้ทำงาน	34.3	0.5	0.4	2.6	1.9	3.8	17.9	2.5	0.2	4.5	-	With job not work
มี	3.9	0.4	-	0.0	0.3	0.5	1.7	0.3	-	1.0	-	Available
ไม่มี	30.5	0.2	0.4	2.6	1.9	3.3	16.2	2.2	0.2	3.6	-	Not available
1-9 ชั่วโมง	22.8	0.5	0.1	0.2	0.3	3.9	9.2	6.2	0.2	6.2	-	1-9 hours
มี	2.2	-	-	0.1	-	0.7	1.3	0.1	-	-	-	Available
ไม่มี	20.6	0.5	0.1	0.1	0.3	3.2	7.9	2.0	0.2	6.2	-	Not available
10-19 ชั่วโมง	121.1	3.8	1.5	2.6	0.5	17.7	58.1	10.8	0.8	25.4	-	10-19 hours
มี	17.5	-	-	0.4	0.1	2.5	7.8	0.2	-	6.4	-	Available
ไม่มี	103.7	3.8	1.5	2.2	0.4	15.2	50.3	10.6	0.8	19.0	-	Not available
20-29 ชั่วโมง	328.8	6.0	21.2	4.8	7.7	30.4	153.8	38.1	7.0	59.8	-	20-29 hours
มี	27.0	0.7	-	-	-	2.6	8.4	3.5	-	11.8	-	Available
ไม่มี	301.8	5.3	21.2	4.8	7.7	27.8	145.4	34.6	7.0	48.0	-	Not available
30-34 ชั่วโมง	182.5	3.9	7.1	3.0	4.1	17.6	90.9	14.5	1.7	39.8	-	30-34 hours
มี	7.9	-	-	-	0.0	0.7	2.3	0.4	0.5	4.0	-	Available
ไม่มี	174.6	3.9	7.1	3.0	4.0	16.9	88.6	14.1	1.2	35.8	-	Not available
35-39 ชั่วโมง	288.7	6.1	60.1	15.5	24.8	44.4	84.8	18.3	2.2	32.5	-	35-39 hours
มี	3.3	-	0.1	-	-	0.9	0.2	0.7	-	1.5	-	Available
ไม่มี	285.5	6.1	60.1	15.5	24.8	43.5	84.6	17.6	2.2	31.0	-	Not available
40-49 ชั่วโมง	1,008.1	29.3	45.7	34.5	56.3	161.8	333.3	114.2	38.4	194.6	-	40-49 hours
มี	11.2	0.3	-	0.8	1.2	1.6	2.5	1.2	0.9	3.9	-	Available
ไม่มี	996.9	29.0	45.7	33.7	56.3	160.3	330.8	113.0	37.5	190.6	-	Not available
50 ชั่วโมงขึ้นไป	978.6	63.5	12.5	15.3	31.6	311.9	279.4	71.6	28.5	164.3	-	50 hours and over
มี	2.2	-	-	-	-	0.4	1.4	-	-	0.4	-	Available
ไม่มี	976.4	63.5	12.5	15.3	31.6	311.5	277.9	71.6	28.5	163.8	-	Not available



ตารางที่ 9 จำนวนผู้มีงานทำ จำนวนตามอุตสาหกรรม จำนวนชั่วโมงทำงานต่อสัปดาห์ การมีเวลาเหลือพอและต้องการทำงานเพิ่มขึ้น และเพศ ภาคเหนือ (ต่อ)  
 TABLE 9 EMPLOYED PERSONS BY INDUSTRY, HOURS WORKED PER WEEK, AVAILABILITY FOR ADDITIONAL WORK AND SEX, NORTHERN REGION (Contd.)

ไตรมาสที่ 1/2551 : Quarter 1/2008

หน่วยเป็นพัน : In Thousands

จำนวนชั่วโมงทำงาน เพศและ การมีเวลาเหลือพอ และต้องการทำงานเพิ่มขึ้น	อุตสาหกรรม (ต่อ) Industry (Contd.)										HOURS WORKED, SEX AND AVAILABILITY FOR ADDITIONAL WORK	
	สื่อกลาง ทางการเงิน Financial intermediation	อสังหาริมทรัพย์ และการให้เช่า Real estate & Renting	บริหารราชการ และป้องกันประเทศ Public adminis- tration & Defence	การศึกษา Education	ด้านสุขภาพและ สังคมสงเคราะห์ Health & Social work	บริการ ชุมชนสังคม & Social	ผู้จ้างในครัว- เรือนส่วนบุคคล Private households with employed persons	องค์กร ระหว่างประเทศ Extra-territorial organizations	ไม่ทราบ	Unknown		TOTAL
ยอดรวม	39.7	75.2	210.1	213.2	132.9	129.1	45.6	0.1	-	-	0.1	-
มี	1.0	0.1	3.2	0.9	0.4	4.6	3.8	-	-	-	-	Available
ไม่มี	38.8	75.1	206.9	212.3	132.5	124.5	41.9	0.1	-	-	-	Not available
มีงานประจำแต่ไม่ได้ทำงาน	-	0.2	2.4	0.2	2.4	2.3	-	-	-	-	-	With job not work
มี	-	0.0	-	-	-	0.2	-	-	-	-	-	Available
ไม่มี	-	0.1	2.4	0.2	2.4	2.1	-	-	-	-	-	Not available
19 ชั่วโมง	0.2	0.6	0.2	0.2	1.0	0.8	0.2	-	-	-	-	19 hours
มี	-	-	0.2	-	0.1	0.1	-	-	-	-	-	Available
ไม่มี	0.2	0.6	-	0.2	1.0	0.7	0.2	-	-	-	-	Not available
1019 ชั่วโมง	1.1	3.6	2.7	3.9	1.4	5.1	2.8	0.1	-	-	-	1019 hours
มี	0.1	0.1	-	0.4	-	1.9	1.5	-	-	-	-	Available
ไม่มี	1.0	3.5	2.7	3.5	1.4	3.2	1.3	0.1	-	-	-	Not available
2029 ชั่วโมง	5.2	5.2	20.7	28.3	7.4	6.4	2.5	-	-	-	-	2029 hours
มี	0.1	-	0.1	0.3	0.1	0.4	0.2	-	-	-	-	Available
ไม่มี	5.1	5.2	20.6	28.0	7.3	6.0	2.3	-	-	-	-	Not available
3034 ชั่วโมง	1.0	0.5	5.3	13.1	3.1	5.0	0.8	-	-	-	-	3034 hours
มี	-	-	-	-	0.0	0.1	-	-	-	-	-	Available
ไม่มี	1.0	0.5	5.3	13.1	3.1	4.8	0.8	-	-	-	-	Not available
3539 ชั่วโมง	6.0	6.2	82.1	88.8	32.8	10.5	1.8	-	-	-	-	3539 hours
มี	-	-	0.2	-	0.1	1.0	0.0	-	-	-	-	Available
ไม่มี	6.0	6.2	81.9	88.8	32.7	9.6	1.8	-	-	-	-	Not available
4049 ชั่วโมง	20.6	30.7	69.0	62.7	59.7	42.6	15.3	0.0	-	-	-	4049 hours
มี	0.8	-	1.7	0.2	-	0.9	2.1	-	-	-	-	Available
ไม่มี	19.8	30.7	67.3	62.5	59.7	41.7	13.2	0.0	-	-	-	Not available
50 ชั่วโมงขึ้นไป	5.6	28.3	27.8	16.1	25.1	56.5	22.2	-	-	-	-	50hours and over
มี	-	-	1.1	-	0.1	-	-	-	-	-	-	Available
ไม่มี	5.6	28.3	26.7	16.1	24.9	56.5	22.2	-	-	-	-	Not available



ตารางที่ 9 จำนวนผู้มีงานทำ จำนวนคนอุตสาหกรรม จำนวนชั่วโมงทำงานต่อสัปดาห์ การมีเวลาเหลือและต้องการทำงานที่มีขึ้นและเขต ภาคเหนือ (ต่อ)  
 TABLE 9 EMPLOYED PERSONS BY INDUSTRY, HOURS WORKED PER WEEK, AVAILABILITY FOR ADDITIONAL WORK AND SEX, NORTHERN REGION(Contd.)

ไตรมาสที่ 1,2,551 : Quarter 1,2,008

หน่วยเป็นพัน : in Thousands

จำนวนชั่วโมงทำงาน เพศ และ การมีเวลาเหลือ และต้องการทำงานที่มีขึ้น	อุตสาหกรรม (ต่อ) Industry (Contd.)										HOURS WORKED, SEX AND AVAILABILITY FOR ADDITIONAL WORK	
	สื่อกลาง ทางการเงิน Financial intermediation	อสังหาริมทรัพย์ และเช่า Real estate & Renting	บริหารราชการ และป้องกันประเทศ Public adminis- tration & Defence	การศึกษา Education	ด้านสุขภาพและ สังคมสงเคราะห์ Health & Social work	บริการ ชุมชน สังคม Other community & Social with employed persons	ธุรกิจบริการ เอกชนส่วนบุคคล Private households	องค์กร ระหว่างประเทศ Extra-territorial organizations	ไม่ทราบ Unknown	TOTAL (MALE)		
ชาย	18.7	37.2	145.0	87.0	31.0	62.1	6.8	-	-	-	6.8	Available
ไม่มี	0.4	0.1	3.2	0.8	0.1	3.2	-	-	-	-	-	Not available
มีงานประจำแต่ไม่ได้ทำงาน	18.3	37.1	141.8	86.2	30.9	59.0	6.8	-	-	-	6.8	With job not work
ไม่มี	-	0.2	0.1	0.1	2.2	1.3	-	-	-	-	-	Available
1-9 ชั่วโมง	-	0.0	-	-	-	0.2	-	-	-	-	-	Not available
ไม่มี	-	0.1	0.1	0.1	2.2	1.2	-	-	-	-	-	1-9 hours
10-19 ชั่วโมง	-	0.6	0.2	0.1	0.4	0.4	0.1	-	-	-	0.1	Available
ไม่มี	-	0.6	0.2	-	-	0.1	-	-	-	-	-	Not available
20-29 ชั่วโมง	0.1	2.4	2.3	1.4	0.1	2.5	0.3	-	-	-	0.3	10-19 hours
ไม่มี	-	0.1	-	0.4	0.1	0.2	0.1	-	-	-	0.1	Available
30-34 ชั่วโมง	0.1	2.3	2.3	1.0	0.1	1.7	0.3	-	-	-	0.3	Not available
ไม่มี	4.6	3.3	13.0	10.7	1.8	3.3	0.2	-	-	-	0.2	Not available
35-39 ชั่วโมง	0.1	0.1	0.1	0.1	0.1	0.2	0.2	-	-	-	0.2	Available
ไม่มี	4.5	3.3	12.9	10.6	1.8	3.1	0.2	-	-	-	0.2	Not available
40-49 ชั่วโมง	0.2	0.4	4.1	5.7	0.1	2.3	0.4	-	-	-	0.4	30-34 hours
ไม่มี	-	0.4	-	-	-	0.1	-	-	-	-	-	Available
50 ชั่วโมงขึ้นไป	0.2	0.4	4.1	5.7	0.1	2.2	0.4	-	-	-	0.4	Not available
ไม่มี	3.0	0.9	55.1	36.0	6.3	5.8	0.6	-	-	-	0.6	Not available
35-39 ชั่วโมง	-	0.2	0.2	-	-	0.9	-	-	-	-	-	35-39 hours
ไม่มี	3.0	0.9	54.9	36.0	6.3	4.9	0.6	-	-	-	0.6	Available
40-49 ชั่วโมง	8.3	14.7	48.8	25.1	16.2	23.4	0.9	-	-	-	0.9	Not available
ไม่มี	0.4	-	1.7	0.2	-	0.9	-	-	-	-	-	Available
50 ชั่วโมงขึ้นไป	7.9	14.7	47.1	24.9	16.2	22.6	0.9	-	-	-	0.9	Not available
ไม่มี	2.6	14.7	21.5	7.8	3.9	23.2	4.4	-	-	-	4.4	50 hours and over
หญิง	-	-	1.1	-	0.1	-	-	-	-	-	-	Available
ไม่มี	2.6	14.7	20.5	7.8	3.8	23.2	4.4	-	-	-	4.4	Not available
มีงานประจำแต่ไม่ได้ทำงาน	21.1	38.0	65.1	126.3	101.9	66.9	38.8	0.1	-	-	38.8	TOTAL (FEMALE)
ไม่มี	0.5	-	-	0.2	0.3	1.4	3.8	-	-	-	3.8	Available
1-9 ชั่วโมง	20.5	38.0	65.1	126.1	101.6	65.5	35.0	0.1	-	-	35.0	Not available
10-19 ชั่วโมง	-	0.0	2.4	0.1	0.3	1.0	-	-	-	-	-	With job not work
20-29 ชั่วโมง	-	0.0	-	-	-	0.0	-	-	-	-	-	Available
ไม่มี	0.2	0.0	2.4	0.1	0.3	0.9	-	-	-	-	0.9	Not available
30-34 ชั่วโมง	-	-	-	0.1	0.6	0.5	0.1	-	-	-	0.1	1-9 hours
ไม่มี	-	-	-	-	0.1	-	-	-	-	-	-	Available
35-39 ชั่วโมง	0.2	0.2	-	0.1	0.6	0.5	0.1	-	-	-	0.1	Not available
ไม่มี	-	-	-	-	-	-	-	-	-	-	-	Available
40-49 ชั่วโมง	1.0	1.3	0.4	2.5	1.3	2.6	2.5	0.1	-	-	2.5	10-19 hours
ไม่มี	0.1	-	-	-	-	1.1	1.5	-	-	-	1.5	Available
50 ชั่วโมงขึ้นไป	0.9	1.3	0.4	2.5	1.3	1.5	1.0	0.1	-	-	1.0	Not available
ไม่มี	0.5	1.9	7.8	17.6	5.7	3.0	2.3	-	-	-	2.3	Not available
1-9 ชั่วโมง	-	-	-	0.2	0.1	0.2	0.2	-	-	-	0.2	Available
10-19 ชั่วโมง	0.5	1.9	7.8	17.4	5.5	2.9	2.2	-	-	-	2.2	Not available
ไม่มี	0.9	0.1	1.2	7.3	3.0	2.7	0.3	-	-	-	0.3	Not available
20-29 ชั่วโมง	-	-	-	-	0.0	-	-	-	-	-	-	Available
30-34 ชั่วโมง	0.9	0.1	1.2	7.3	3.0	2.7	0.3	-	-	-	0.3	Not available
ไม่มี	0.9	0.1	1.2	7.3	3.0	2.7	0.3	-	-	-	0.3	Available
35-39 ชั่วโมง	3.0	5.2	27.0	52.8	26.5	4.7	1.3	-	-	-	1.3	Not available
ไม่มี	-	-	-	-	0.1	0.1	0.0	-	-	-	0.0	Available
40-49 ชั่วโมง	3.0	5.2	27.0	52.8	26.4	4.7	1.2	-	-	-	1.2	Not available
ไม่มี	12.4	16.0	20.2	37.6	43.5	19.2	14.4	0.0	-	-	14.4	40-49 hours
50 ชั่วโมงขึ้นไป	0.5	-	-	0.0	-	0.0	2.1	-	-	-	2.1	Available
ไม่มี	11.9	16.0	20.2	37.6	43.5	19.1	12.3	0.0	-	-	12.3	Not available
1-9 ชั่วโมง	3.1	13.5	6.3	8.2	21.1	33.3	17.8	-	-	-	17.8	50 hours and over
ไม่มี	-	-	-	-	-	-	-	-	-	-	-	Available
10-19 ชั่วโมง	3.1	13.5	6.3	8.2	21.1	33.3	17.8	-	-	-	17.8	Not available



ตารางที่ 10 จำนวนผู้มีงานทำ จำนวนตามสถานภาพการทำงาน จำนวนชั่วโมงทำงานต่อสัปดาห์ การมีเวลาเหลือพอและต้องการทำงานเพิ่มขึ้นและเพศ ภาคเหนือ

TABLE 10 EMPLOYED PERSONS BY WORK STATUS, HOURS WORKED PER WEEK, AVAILABILITY FOR ADDITIONAL WORK AND SEX , NORTHERN REGION

ไตรมาสที่ 1/2551 : Quarter 1/2008

หน่วยเป็นพัน : In Thousands

จำนวนชั่วโมงทำงาน เพศ และ การมีเวลาเหลือพอ และต้องการทำงานเพิ่มขึ้น	รวม Total	สถานภาพการทำงาน Work Status						ชรายุติ ครอบครัว Unpaid Family Worker	การรวมกลุ่ม Producers' Cooperatives	HOURS WORKED, SEX AND AVAILABILITY FOR ADDITIONAL WORK
		นายจ้าง Employer	ลูกจ้างรัฐบาล Government Employee	ลูกจ้างเอกชน		ทำงานส่วนตัว Own Account Worker	TOTAL			
				Private Employee	Worker					
ยอดรวม	6,437.6	180.6	600.5	2,046.8	2,205.3	1,392.5	11.9	11.9	Available	
มี	189.9	2.1	4.4	96.7	62.4	24.4	0.0	0.0	Available	
ไม่มี	6,247.7	178.5	596.1	1,950.1	2,142.9	1,368.2	11.9	11.9	Not available	
มีงานประจำแต่ไม่ได้ทำงาน	113.8	1.8	3.2	30.3	76.1	2.5	0.0	0.0	With job not work	
มี	15.9	0.5	-	5.6	9.1	0.7	-	-	Available	
ไม่มี	97.9	1.2	3.2	24.7	67.0	1.8	0.0	0.0	Not available	
1-9 ชั่วโมง	52.5	1.4	0.5	19.0	13.3	17.3	1.0	1.0	1-9 hours	
มี	7.6	0.1	0.2	5.0	2.4	-	-	-	Available	
ไม่มี	44.9	1.4	0.3	14.0	10.9	17.3	1.0	1.0	Not available	
10-19 ชั่วโมง	244.9	6.3	6.7	71.0	92.9	68.1	-	-	10-19 hours	
มี	45.0	0.4	0.5	20.8	13.9	9.3	-	-	Available	
ไม่มี	199.9	5.9	6.1	50.2	79.0	58.8	-	-	Not available	
20-29 ชั่วโมง	669.2	12.6	62.9	184.5	246.7	161.3	1.3	1.3	20-29 hours	
มี	54.5	0.8	0.4	29.4	17.6	6.3	-	-	Available	
ไม่มี	614.7	11.8	62.5	155.1	229.2	154.9	1.3	1.3	Not available	
30-34 ชั่วโมง	391.7	8.3	23.0	124.2	131.1	104.9	0.3	0.3	30-34 hours	
มี	19.2	0.2	-	10.4	6.9	1.7	-	-	Available	
ไม่มี	372.5	8.1	23.0	113.8	124.2	103.2	0.3	0.3	Not available	
35-39 ชั่วโมง	608.4	6.4	220.0	92.6	177.9	111.2	0.4	0.4	35-39 hours	
มี	10.6	-	0.3	5.6	4.2	0.6	-	-	Available	
ไม่มี	597.8	6.4	219.7	87.0	173.7	110.6	0.4	0.4	Not available	
40-49 ชั่วโมง	2,163.2	60.2	213.1	825.9	615.6	443.0	5.4	5.4	40-49 hours	
มี	30.7	0.1	1.9	18.8	5.6	4.2	0.0	0.0	Available	
ไม่มี	2,132.5	60.1	211.2	807.0	610.0	438.8	5.3	5.3	Not available	
50 ชั่วโมงขึ้นไป	2,194.0	83.7	71.2	699.4	851.8	484.4	3.5	3.5	50 hours and over	
มี	6.5	-	1.1	1.1	2.9	1.5	-	-	Available	
ไม่มี	2,187.4	83.7	70.2	698.3	848.9	482.9	3.5	3.5	Not available	

ตารางที่ 10 จำนวนผู้มีงานทำ จำนวนคนตามสถานภาพการทำงาน จำนวนชั่วโมงทำงานต่อสัปดาห์ การมีเวลาหือและต้องการทำงานเพิ่มขึ้น และเพศ ภาคเหนือ

TABLE 10 EMPLOYED PERSONS BY WORK STATUS, HOURS WORKED PER WEEK, AVAILABILITY FOR ADDITIONAL WORK AND SEX - NORTHERN REGION

ไตรมาสที่ 1/2551 - Quarter 1/2008

หน่วยนับพัน : in Thousands

จำนวนชั่วโมงทำงาน เพศ และ การมีเวลาหือ และต้องการทำงานเพิ่มขึ้น	สถานภาพการทำงาน Work Status						ชั่วโมงทำงานต่อครอบครัว Unpaid Family Worker	การรวมกลุ่ม Members of Producers' Cooperatives	HOURS WORKED, SEX AND AVAILABILITY FOR ADDITIONAL WORK
	รวม Total	นายจ้าง Employer	ลูกจ้างรัฐบาล Government Employee	ลูกจ้างเอกชน Private Employee	ทำงานส่วนตัว Own Account Worker	ว่างงาน Unemployed			
<b>ชาย</b>	<b>3,472.8</b>	<b>1,29.3</b>	<b>332.2</b>	<b>1,147.2</b>	<b>1,427.5</b>	<b>435.7</b>	<b>0.8</b>	<b>TOTAL (MALE)</b>	
มี	114.8	1.0	4.0	56.8	44.0	9.0	-	Available	
ไม่มี	3,357.9	128.3	328.3	1,090.5	1,383.5	426.6	0.8	Not available	
มีงานประจำแต่ไม่ได้ทำงาน	79.5	1.2	0.5	23.0	54.8	-	-	With job not work	
มี	12.1	0.2	-	4.1	7.8	-	-	Available	
ไม่มี	67.4	1.1	0.5	18.9	47.0	-	-	Not available	
1-9 ชั่วโมง	29.8	1.4	0.2	11.8	7.5	8.8	0.1	1-9 hours	
มี	5.5	0.1	0.2	5.0	0.3	-	-	Available	
ไม่มี	24.3	1.4	0.1	7.2	6.9	8.8	0.1	Not available	
10-19 ชั่วโมง	123.7	3.6	4.3	37.6	54.6	23.7	-	10-19 hours	
มี	27.5	0.4	0.5	13.2	9.8	-	-	Available	
ไม่มี	96.2	3.2	3.8	24.3	44.8	20.2	-	Not available	
20-29 ชั่วโมง	340.4	8.5	33.4	95.3	155.5	47.7	-	20-29 hours	
มี	27.5	0.2	0.1	14.6	10.6	2.0	-	Available	
ไม่มี	313.0	8.4	33.3	80.8	144.9	45.6	-	Not available	
30-34 ชั่วโมง	209.2	5.9	12.8	72.8	90.9	26.9	-	30-34 hours	
มี	11.3	0.2	-	4.6	5.7	0.9	-	Available	
ไม่มี	197.9	5.7	12.8	68.2	85.2	26.1	-	Not available	
35-39 ชั่วโมง	319.6	4.0	110.8	50.6	116.4	37.8	-	35-39 hours	
มี	7.3	-	0.2	2.8	3.9	0.3	-	Available	
ไม่มี	312.4	4.0	110.6	47.8	112.5	37.5	-	Not available	
40-49 ชั่วโมง	1,155.1	45.1	122.0	448.0	399.0	140.9	0.0	40-49 hours	
มี	19.5	0.1	1.9	11.8	3.4	2.3	-	Available	
ไม่มี	1,135.6	45.1	120.2	436.2	395.6	138.6	0.0	Not available	
50 ชั่วโมงขึ้นไป	1,215.4	59.7	48.1	408.1	548.9	149.9	0.7	50 hours and over	
มี	4.3	-	1.1	0.7	2.6	-	-	Available	
ไม่มี	1,211.1	59.7	47.1	407.4	546.4	149.9	0.7	Not available	
<b>หญิง</b>	<b>2,964.9</b>	<b>51.3</b>	<b>268.2</b>	<b>899.6</b>	<b>777.8</b>	<b>956.9</b>	<b>11.2</b>	<b>TOTAL (FEMALE)</b>	
มี	75.1	1.0	0.4	39.9	18.4	15.3	0.0	Available	
ไม่มี	2,889.8	50.2	267.8	859.7	759.4	941.5	11.1	Not available	
มีงานประจำแต่ไม่ได้ทำงาน	34.3	0.5	2.7	7.3	21.3	2.5	0.0	With job not work	
มี	3.9	0.4	-	1.5	1.3	0.7	-	Available	
ไม่มี	30.5	0.2	2.7	5.8	20.0	1.8	0.0	Not available	
1-9 ชั่วโมง	22.8	-	0.2	7.2	5.8	8.5	1.0	1-9 hours	
มี	2.2	-	-	0.1	2.1	-	-	Available	
ไม่มี	20.6	-	0.2	7.2	3.7	8.5	1.0	Not available	
10-19 ชั่วโมง	121.1	2.7	2.3	33.4	38.3	44.4	-	10-19 hours	
มี	17.5	-	-	7.5	4.1	5.8	-	Available	
ไม่มี	103.7	2.7	2.3	25.9	34.2	38.6	-	Not available	
20-29 ชั่วโมง	328.8	4.1	29.5	89.2	91.2	113.6	1.3	20-29 hours	
มี	27.0	0.7	0.3	14.8	7.0	4.3	-	Available	
ไม่มี	301.8	3.4	29.2	74.4	84.2	109.3	1.3	Not available	
30-34 ชั่วโมง	182.5	2.5	10.2	51.4	40.2	77.9	0.3	30-34 hours	
มี	7.9	-	-	5.8	1.2	0.9	-	Available	
ไม่มี	174.6	2.5	10.2	45.6	39.0	77.1	0.3	Not available	
35-39 ชั่วโมง	288.7	2.4	109.2	42.0	61.5	73.4	0.4	35-39 hours	
มี	3.3	-	0.1	2.8	0.2	0.2	-	Available	
ไม่มี	285.5	2.4	109.1	39.2	61.2	73.2	0.4	Not available	
40-49 ชั่วโมง	1,008.1	15.0	91.1	377.9	216.7	302.1	5.3	40-49 hours	
มี	11.2	-	0.1	7.0	2.2	1.9	0.0	Available	
ไม่มี	996.9	15.0	91.1	370.8	214.5	300.2	5.3	Not available	
50 ชั่วโมงขึ้นไป	978.6	24.0	23.1	291.3	302.9	334.4	2.9	50 hours and over	
มี	2.2	-	-	0.4	0.3	1.5	-	Available	
ไม่มี	976.4	24.0	23.1	290.9	302.6	332.9	2.9	Not available	

ตารางที่ 11 จำนวนผู้มีงานทำ จำนวนตามกลุ่มอายุ จำนวนชั่วโมงทำงานต่อสัปดาห์ การมีเวลาเหลือพอและต้องการทำงานเพิ่มขึ้น และเพศ ภาคเหนือ

TABLE 11 EMPLOYED PERSONS BY AGE GROUP, HOURS WORKED PER WEEK, AVAILABILITY FOR ADDITIONAL WORK AND SEX, NORTHERN REGION

ไตรมาสที่ 1/2551 : Quarter 1/2008

หน่วยเป็นพัน : In Thousands

จำนวนชั่วโมงทำงาน เพศ และ การมีเวลาเหลือพอ และต้องการทำงานเพิ่มขึ้น	รวม										HOURS WORKED, SEX AND AVAILABILITY FOR ADDITIONAL WORK	
	Total	15-19	20-24	25-29	30-34	35-39	40-49	50-59	>= 60	TOTAL	Available	Not available
ยอดรวม	6,437.6	185.3	566.0	658.5	656.4	776.5	1,786.9	1,251.3	556.8	556.8	Available	Not available
มี	189.9	1.4	19.6	23.4	20.7	23.4	51.6	37.3	12.7	12.7	Available	Not available
ไม่มี	6,247.7	183.8	546.4	635.1	635.8	753.1	1,735.4	1,214.0	544.1	544.1	With job not work	Available
มีงานประจำแต่ไม่ได้ทำงาน	113.8	0.1	6.5	11.7	8.6	14.3	28.5	28.3	15.8	15.8	Available	Not available
มี	15.9	-	1.1	0.3	4.1	2.0	3.5	4.0	0.8	0.8	Available	Not available
ไม่มี	97.9	0.1	5.4	11.4	4.5	12.3	24.9	24.3	15.0	15.0	1-9 hours	Available
1-9 ชั่วโมง	52.5	7.1	6.0	6.7	5.0	1.9	8.6	6.9	10.5	10.5	Available	Not available
มี	7.6	-	2.4	2.3	0.5	0.4	1.8	0.2	0.3	0.3	Available	Not available
ไม่มี	44.9	7.1	3.6	4.4	4.6	1.5	6.8	6.7	10.2	10.2	10-19 hours	Available
10-19 ชั่วโมง	244.9	20.4	14.0	12.8	18.0	30.4	60.8	59.4	29.1	29.1	Available	Not available
มี	45.0	0.4	3.9	3.7	4.0	7.2	12.1	10.1	3.6	3.6	Available	Not available
ไม่มี	199.9	20.0	10.1	9.0	14.0	23.2	48.8	49.4	25.5	25.5	20-29 hours	Available
20-29 ชั่วโมง	669.2	18.6	47.8	55.8	63.2	68.0	174.3	159.5	82.1	82.1	Available	Not available
มี	54.5	0.1	6.8	4.9	5.3	7.0	15.6	12.2	2.6	2.6	Available	Not available
ไม่มี	614.7	18.5	41.0	50.9	58.0	60.9	158.7	147.3	79.4	79.4	30-34 hours	Available
30-34 ชั่วโมง	391.7	13.5	27.5	37.3	36.3	46.6	110.5	76.1	43.8	43.8	Available	Not available
มี	19.2	0.5	0.2	0.4	2.5	3.3	5.4	3.9	3.0	3.0	Available	Not available
ไม่มี	372.5	13.1	27.2	36.9	33.9	43.4	105.1	72.2	40.8	40.8	35-39 hours	Available
35-39 ชั่วโมง	608.4	12.6	51.1	60.4	71.0	65.1	167.9	131.6	48.6	48.6	Available	Not available
มี	10.6	-	1.9	1.1	0.5	0.5	2.1	2.6	1.9	1.9	Available	Not available
ไม่มี	597.8	12.6	49.2	59.3	70.5	64.6	165.8	129.0	46.8	46.8	40-49 hours	Available
40-49 ชั่วโมง	2,163.2	55.3	214.8	257.6	249.6	284.8	585.7	359.3	156.2	156.2	Available	Not available
มี	30.7	0.5	3.4	9.7	3.0	2.1	9.0	2.6	0.5	0.5	Available	Not available
ไม่มี	2,132.5	54.8	211.4	247.8	246.6	282.7	576.7	356.7	155.7	155.7	50 hours and over	Available
50 ชั่วโมงขึ้นไป	2,194.0	57.6	198.4	216.3	204.7	265.3	650.8	430.3	170.7	170.7	Available	Not available
มี	6.5	-	-	0.8	0.8	0.8	2.2	1.9	0.0	0.0	Available	Not available
ไม่มี	2,187.4	57.6	198.4	215.4	203.8	264.5	648.6	428.4	170.7	170.7	Not available	Not available

ตารางที่ 11 จำนวนผู้มีงานทำ จำนวนชั่วโมงทำงานต่อสัปดาห์ การมีเวลาเหลือและต้องการทำงานเพิ่มขึ้น และเพศ ภาคเหนือ

TABLE 11 EMPLOYED PERSONS BY AGE GROUP, HOURS WORKED PER WEEK, AVAILABILITY FOR ADDITIONAL WORK AND SEX, NORTHERN REGION

ประเภท เพศ และ ความต้องการทำงานเพิ่มขึ้น	รวม	กลุ่มอายุ Age Group							HOURS WORKED, SEX AND AVAILABILITY FOR ADDITIONAL WORK	
		15-19	20-24	25-29	30-34	35-39	40-49	50-59		
		In Thousands								
<b>ชาย</b>	<b>3,472.8</b>	<b>121.9</b>	<b>307.5</b>	<b>366.8</b>	<b>355.2</b>	<b>399.5</b>	<b>908.9</b>	<b>682.6</b>	<b>330.3</b>	<b>TOTAL(MALE)</b>
มี	114.8	16.7	15.5	11.2	14.8	28.2	20.2	7.6	Available	Available
ไม่มี	3,357.9	121.3	290.8	351.3	344.1	384.7	880.7	662.4	322.7	Not available
มีงานประจำแต่ไม่ได้ทำงาน	79.5	0.1	4.8	7.3	7.4	7.5	16.9	22.2	13.2	With job not work
มี	12.1	1.1	0.3	3.5	3.5	1.7	1.8	2.8	0.8	Available
ไม่มี	67.4	0.1	3.7	7.0	3.9	5.8	15.1	19.5	12.4	Not available
1-9 ชั่วโมง	29.8	4.2	4.5	5.3	3.1	1.0	4.0	2.9	5.0	1-9 hours
มี	5.5	-	2.4	2.3	-	0.2	0.4	-	0.3	Available
ไม่มี	24.3	4.2	2.1	3.1	3.1	0.8	3.6	2.9	4.8	Not available
10-19 ชั่วโมง	123.7	14.0	6.9	6.1	8.9	16.5	32.1	26.7	12.6	10-19 hours
มี	27.5	0.1	3.5	2.8	1.7	5.2	7.7	4.2	2.3	Available
ไม่มี	96.2	13.9	3.4	3.3	7.2	11.3	24.4	22.5	10.3	Not available
20-29 ชั่วโมง	340.4	13.8	27.6	22.7	35.1	33.3	84.0	77.9	46.0	20-29 hours
มี	27.5	0.1	4.9	2.4	1.9	3.8	7.0	6.6	1.0	Available
ไม่มี	313.0	13.7	22.8	20.3	33.2	29.6	77.0	71.3	45.0	Not available
30-34 ชั่วโมง	209.2	9.3	13.6	23.9	17.6	19.2	56.1	45.4	24.1	30-34 hours
มี	11.3	0.5	11.2	0.4	2.4	1.6	2.8	2.1	1.3	Available
ไม่มี	197.9	8.8	13.3	23.5	15.2	17.6	53.3	43.3	22.8	Not available
35-39 ชั่วโมง	319.6	10.3	29.9	25.6	34.5	33.5	85.7	72.5	27.5	35-39 hours
มี	7.3	-	1.9	0.2	0.1	0.5	0.9	1.9	1.9	Available
ไม่มี	312.4	10.3	28.1	25.4	34.5	33.0	84.8	70.7	25.7	Not available
40-49 ชั่วโมง	1,155.1	36.3	115.6	148.8	134.3	151.4	288.3	188.5	92.0	40-49 hours
มี	19.5	-	2.8	7.1	1.0	1.3	5.8	1.5	0.0	Available
ไม่มี	1,135.6	36.3	112.8	141.6	133.3	150.1	282.5	187.1	91.9	Not available
50 ชั่วโมงขึ้นไป	1,215.4	33.9	104.6	127.2	114.4	137.2	341.9	246.4	109.9	50 hours and over
มี	4.3	-	0.6	-	0.6	0.6	1.8	1.3	0.0	Available
ไม่มี	1,211.1	33.9	104.6	127.2	113.8	136.6	340.1	245.2	109.9	Not available
<b>หญิง</b>	<b>2,964.9</b>	<b>63.3</b>	<b>258.5</b>	<b>291.7</b>	<b>301.2</b>	<b>376.9</b>	<b>878.0</b>	<b>568.7</b>	<b>226.5</b>	<b>TOTAL(FEMALE)</b>
มี	75.1	0.8	2.9	7.8	9.5	8.5	23.4	17.1	5.1	Available
ไม่มี	2,889.8	62.6	255.6	283.8	291.7	368.4	854.7	551.6	221.4	Not available
มีงานประจำแต่ไม่ได้ทำงาน	34.3	-	1.7	4.5	1.2	6.8	11.6	6.1	2.6	With job not work
มี	3.9	-	-	0.6	0.6	0.3	1.7	1.2	-	Available
ไม่มี	30.5	-	1.7	4.5	0.6	6.5	9.9	4.8	2.6	Not available
1-9 ชั่วโมง	22.8	2.9	1.5	1.4	2.0	1.0	4.6	4.0	5.5	1-9 hours
มี	2.2	-	-	-	0.5	0.2	1.3	0.2	-	Available
ไม่มี	20.6	2.9	1.5	1.4	1.5	0.8	3.2	3.8	5.5	Not available
10-19 ชั่วโมง	121.1	6.4	7.1	6.7	9.1	13.9	28.7	32.7	16.5	10-19 hours
มี	17.5	0.3	0.4	0.9	2.3	2.0	4.4	5.9	1.3	Available
ไม่มี	103.7	6.1	6.7	5.7	6.8	11.9	24.3	26.9	15.3	Not available
20-29 ชั่วโมง	328.8	4.8	20.2	33.1	28.1	34.6	90.4	81.6	36.1	20-29 hours
มี	27.0	-	1.9	2.5	3.4	3.3	8.7	5.6	1.7	Available
ไม่มี	301.8	4.8	18.3	30.5	24.7	31.4	81.7	76.0	34.4	Not available
30-34 ชั่วโมง	182.5	4.2	13.9	13.4	18.7	27.5	54.4	30.7	19.7	30-34 hours
มี	7.9	-	-	-	0.1	1.7	2.6	1.8	1.7	Available
ไม่มี	174.6	4.2	13.9	13.4	18.7	25.7	51.7	28.9	18.0	Not available
35-39 ชั่วโมง	288.7	2.3	21.2	34.8	36.5	31.7	82.2	59.1	21.1	35-39 hours
มี	3.3	-	-	0.9	0.5	-	1.2	0.7	-	Available
ไม่มี	285.5	2.3	21.2	33.8	36.0	31.7	81.0	58.4	21.1	Not available
40-49 ชั่วโมง	1,008.1	19.0	99.2	108.8	115.3	133.4	297.4	170.8	64.2	40-49 hours
มี	11.2	0.5	0.6	2.6	2.0	0.8	3.2	1.1	0.5	Available
ไม่มี	996.9	18.5	98.6	106.2	113.3	132.6	294.2	169.7	63.8	Not available
50 ชั่วโมงขึ้นไป	978.6	23.8	93.8	89.1	90.3	128.1	308.9	183.8	60.8	50 hours and over
มี	2.2	-	-	0.8	0.3	0.2	0.3	0.6	-	Available
ไม่มี	976.4	23.8	93.8	88.3	90.0	128.0	308.6	183.2	60.8	Not available

ตารางที่ 12 จำนวนผู้ว่างงาน ที่หางานทำ จำนวนตามระยะเวลาที่หางานทำ ระดับการศึกษาที่สำเร็จ และเพศ ภาคเหนือ

TABLE 12 UNEMPLOYED PERSONS, SEEKING JOP BY DURATION OF SEEKING JOP, LEVEL OF EDUCATIONAL ATTAINMENT AND SEX, NORTHERN REGION

ไตรมาสที่ 1/2551 : Quarter 1/2008

ระดับการศึกษาที่สำเร็จ	รวม Total	ระยะเวลาที่หางานทำ Duration of seeking job						LEVEL OF EDUCATIONAL ATTAINMENT	
		< 1 เดือน Month	1 - 2.9 เดือน Months	3 - 5.9 เดือน Months	6 - 8.9 เดือน Months	9 - 11.9 เดือน Months	>=12 เดือน Months	ไม่ทราบ Unknown	
ยอดรวม	15,768	8,451	6,434	321	101	280	181	-	TOTAL
ไม่มีการศึกษา	1,404	-	1,404	-	-	-	-	-	No education
ต่ำกว่าประถมศึกษา	4,723	3,224	1,499	-	-	-	-	-	Less than Elementary
ประถมศึกษา	3,596	3,412	184	-	-	-	-	-	Elementary
มัธยมศึกษาตอนต้น	2,510	784	1,567	-	101	-	58	-	Lower Secondary
มัธยมศึกษาตอนปลาย	667	531	29	107	-	-	-	-	Upper Secondary Level
สายสามัญ	301	272	29	-	-	-	-	-	General/Academic
สายอาชีพศึกษา	366	259	-	107	-	-	-	-	Vocational
สาขาการศึกษา	-	-	-	-	-	-	-	-	Teacher Training
อุดมศึกษา	2,867	500	1,751	214	-	280	122	-	Higher Level
สาขาวิชาการ	1,975	500	1,083	82	-	188	122	-	Academic
สาขาวิชาชีพ	761	-	669	-	-	92	-	-	Higher Technical Education
สาขาการศึกษา	132	-	-	132	-	-	-	-	Teacher Training
อื่นๆ <sup>U</sup>	-	-	-	-	-	-	-	-	Others <sup>U</sup>
ไม่ทราบ	-	-	-	-	-	-	-	-	Unknown

<sup>U</sup> รวมอาชีพระยะสั้น Including Short Course Vocational

ตารางที่ 12 จำนวนผู้ว่างงาน ที่หางานทำ จำนวนตามระยะเวลาที่หางานทำ ระดับการศึกษาที่สำเร็จ และเพศ ภาคเหนือ

TABLE 12 UNEMPLOYED PERSONS, SEEKING JOP BY DURATION OF SEEKING JOP, LEVEL OF EDUCATIONAL ATTAINMENT AND SEX, NORTHERN REGION

ไตรมาสที่ 1/2551 : Quarter 1/2008

ระดับการศึกษาที่สำเร็จ	ระยะเวลาที่หางานทำ							LEVEL OF EDUCATIONAL ATTAINMENT
	< 1 เดือน	1 - 2.9 เดือน	3 - 5.9 เดือน	6 - 8.9 เดือน	9 - 11.9 เดือน	>=12 เดือน	ไม่ทราบ	
Total	Month	Months	Months	Months	Months	Months	Unknown	
ชาย	3,226	4,399	-	-	280	181	-	MALE
ไม่มีการศึกษา	-	1,269	-	-	-	-	-	No education
ต่ำกว่าประถมศึกษา	-	1,499	-	-	-	-	-	Less than Elementary
ประถมศึกษา	2,416	184	-	-	-	-	-	Elementary
มัธยมศึกษาตอนต้น	461	-	-	-	-	58	-	Lower Secondary
มัธยมศึกษาตอนปลาย	350	-	-	-	-	-	-	Upper Secondary Level
สายสามัญ	272	-	-	-	-	-	-	General/Academic
สายอาชีพศึกษา	78	-	-	-	-	-	-	Vocational
สาขาวิชาการศึกษา	-	-	-	-	-	-	-	Teacher Training
อุดมศึกษา	-	1,447	-	-	280	122	-	Higher Level
สาขาวิชาการ	-	900	-	-	188	122	-	Academic
สาขาวิชาชีพ	-	546	-	-	92	-	-	Higher Technical Education
สาขาวิชาการศึกษา	-	-	-	-	-	-	-	Teacher Training
อื่นๆ V	-	-	-	-	-	-	-	Others V
ไม่ทราบ	-	-	-	-	-	-	-	Unknown
หญิง	5,224	2,036	321	101	-	-	-	FEMALE
ไม่มีการศึกษา	-	135	-	-	-	-	-	No education
ต่ำกว่าประถมศึกษา	3,224	-	-	-	-	-	-	Less than Elementary
ประถมศึกษา	996	-	-	-	-	-	-	Elementary
มัธยมศึกษาตอนต้น	323	1,567	-	101	-	-	-	Lower Secondary
มัธยมศึกษาตอนปลาย	181	29	107	-	-	-	-	Upper Secondary Level
สายสามัญ	-	29	-	-	-	-	-	General/Academic
สายอาชีพศึกษา	181	-	107	-	-	-	-	Vocational
สาขาวิชาการศึกษา	-	-	-	-	-	-	-	Teacher Training
อุดมศึกษา	500	305	214	-	-	-	-	Higher Level
สาขาวิชาการ	500	182	82	-	-	-	-	Academic
สาขาวิชาชีพ	-	122	-	-	-	-	-	Higher Technical Education
สาขาวิชาการศึกษา	-	-	132	-	-	-	-	Teacher Training
อื่นๆ V	-	-	-	-	-	-	-	Others V
ไม่ทราบ	-	-	-	-	-	-	-	Unknown

V/ รวมอาชีพระยะสั้น Including Short Course Vocational

ตารางที่ 13 จำนวนผู้จ้างงาน ที่เคยทำงานมาก่อน จำนวนคนอาชีพที่ทำงานครั้งสุดท้าย อุตสาหกรรมที่ทำงานครั้งสุดท้าย และเพศ ภาคเหนือ

TABLE 13 UNEMPLOYED PERSONS, EVER WORKED BY LAST OCCUPATION, LAST INDUSTRY AND SEX , NORTHERN REGION

ไตรมาสที่ 1/2551 : Quarter 1/2008

อาชีพที่ทำงานครั้งสุดท้าย	อุตสาหกรรมที่ทำงานครั้งสุดท้าย Last Industry										TOTAL
	รวม	เกษตรกรรม	การประมง	เหมืองแร่ เหมืองหิน	การผลิต	ไฟฟ้า ก๊าซ และประปา	การก่อสร้าง	การขายส่ง การขายปลีก	โรงแรม และภัตตาคาร	การขนส่ง	
Total	Agriculture	Fishing & Quarrying	Mining & Quarrying	Manufacturing	Electricity, Gas & Water supply	Construction	Wholesale & Retail trade	Hotels & Restaurants	Transport & Communication		
ยอดรวม	89,982	36,315	260	-	14,066	-	13,437	9,865	7,072	991	
1. ผู้มีวุฒิคุณนาย ข้าราชการระดับอาวุโส และผู้จัดการ	1,484	-	-	-	97	-	589	-	720	-	1. Legislators, senior officials and managers
2. ผู้ประกอบวิชาชีพด้านต่างๆ	3,611	-	-	-	-	-	-	-	-	-	2. Professionals
3. ผู้ประกอบวิชาชีพด้านเทคนิคสาขาต่างๆ และอาชีพที่เกี่ยวข้อง	2,365	-	-	-	739	-	111	-	-	-	3. Technicians and associate professionals
4. เสมียน	2,883	-	-	-	1,059	-	418	647	-	194	4. Clerks
5. พนักงานบริการและพนักงานในร้านค้า และตลาด	9,403	-	-	-	107	-	-	5,054	3,455	432	5. Service workers and shop and market sales workers
6. ผู้ปฏิบัติงานที่มีฝีมือในด้านการเกษตร และการประมง	7,838	7,578	260	-	-	-	-	-	-	-	6. Skilled agricultural and fishery workers
7. ผู้ปฏิบัติงานด้านความสามารถทางฝีมือ และธุรกิจการที่ที่เกี่ยวข้อง	12,225	-	-	-	6,624	-	4,629	61	-	-	7. Craft and related trades workers
8. ผู้ปฏิบัติการโรงงานและเครื่องจักร และผู้ปฏิบัติงานด้านการประกอบ	3,921	-	-	-	3,229	-	-	-	-	312	8. Plant and machine operators and assemblers
9. อาชีพขั้นพื้นฐานต่างๆ ในด้านการขาย และการให้บริการ	46,254	28,737	-	-	2,210	-	7,690	4,103	2,897	53	9. Elementary occupations
10. คนงานซึ่งมิได้จำแนกไว้ในหมวดอื่น	-	-	-	-	-	-	-	-	-	-	10. Workers not classifiable by occupation

ตารางที่ 13 จำนวนผู้ว่างงาน ที่เคยทำงานมาก่อน จำแนกตามอาชีพที่ครั้งสุดท้าย อุตสาหกรรมที่ครั้งสุดท้าย และเพศ ภาคเหนือ (ต่อ)

TABLE 13 UNEMPLOYED PERSONS, EVER WORKED BY LAST OCCUPATION, LAST INDUSTRY AND SEX, NORTHERN REGION (Contd.)

ไตรมาสที่ 1/2551 : Quarter 1/2008

อาชีพที่ครั้งสุดท้าย	อุตสาหกรรมที่ครั้งสุดท้าย (ต่อ) Last Industry (Contd.)										LAST OCCUPATION		
	สื่อกลางทางการเงิน Financial intermediation	อสังหาริมทรัพย์ และการให้เช่า Real estate & Renting	บริหารราชการ และป้องกันประเทศ Public adminis- tration & Defence	การศึกษา Education	ด้านสุขภาพและ สังคมสงเคราะห์ Health & Social work	บริการ ชุมชน สังคม Other community & Social	ลูกจ้างในครัว- เรือนส่วนบุคคล Private households with employed persons	องค์กร ระหว่างประเทศ Extra-territorial organizations	ไม่ทราบ Unknown	TOTAL			
ยอดรวม	250	1,085	663	2,700	1,201	1,990	87	-	-	-	-	-	
1. ผู้บัญญัติกฎหมาย ข้าราชการระดับอาวุโส และผู้จัดการ	-	-	49	-	-	29	-	-	-	-	-	-	1. Legislators, senior officials and managers
2. ผู้ประกอบวิชาชีพด้านต่างๆ	-	92	197	2,578	-	744	-	-	-	-	-	-	2. Professionals
3. ผู้ประกอบวิชาชีพด้านเทคนิคหลากหลาย และอาชีพที่เกี่ยวข้อง	124	206	-	-	1,107	78	-	-	-	-	-	-	3. Technicians and associate professionals
4. เสมียน	126	198	37	123	-	81	-	-	-	-	-	-	4. Clerks
5. พนักงานบริการและพนักงานในร้านค้า และตลาด	-	260	-	-	95	-	-	-	-	-	-	-	5. Service workers and shop and market sales workers
6. ผู้ปฏิบัติงานที่มีฝีมือ ในด้านการเกษตร และการประมง	-	-	-	-	-	-	-	-	-	-	-	-	6. Skilled agricultural and fishery workers
7. ผู้ปฏิบัติงานด้านความสามารถทางฝีมือ และธุรกิจการค้าที่เกี่ยวข้อง	-	69	-	-	-	842	-	-	-	-	-	-	7. Craft and related trades workers
8. ผู้ปฏิบัติงาน โรงงานและเครื่องจักร และผู้ปฏิบัติงานด้านการประกอบ	-	-	380	-	-	-	-	-	-	-	-	-	8. Plant and machine operators and assemblers
9. อาชีพขั้นพื้นฐานต่างๆ ในด้านราชการ และการให้บริการ	-	260	-	-	-	217	87	-	-	-	-	-	9. Elementary occupations
10. คนงานซึ่งมิได้จำแนกไว้ในหมวดอื่น	-	-	-	-	-	-	-	-	-	-	-	-	10. Workers not classifiable by occupation



ตารางที่ 13 จำนวนผู้ว่างงาน ที่เคยทำงานมาก่อน อันเนื่องมาจากอาชีพที่ทำครั้งสุดท้าย และเพศ ภาคเหนือ  
 TABLE 13 UNEMPLOYED PERSONS, EVER WORKED BY LAST OCCUPATION, LAST INDUSTRY AND SEX, NORTHERN REGION

อาชีพที่ทำครั้งสุดท้าย	อุตสาหกรรมที่ทำครั้งสุดท้าย Last Industry										LAST OCCUPATION
	รวม	เกษตรกรรม	การประมง	เหมืองแร่ เหมืองหิน	การผลิต Manufacturing	ไฟฟ้า ก๊าซ และประปา Electricity, Gas & Water supply	ภาคก่อสร้าง Construction	การขายส่ง การขายปลีก Wholesale & Retail trade	โรงแรม และภัตตาคาร Hotels & Restaurants	การขนส่ง Transport & Communi- cation	
	Total	Agriculture	Fishing	Mining & Quarrying	5,657	-	11,050	5,034	4,666	364	MALE
ชาย	45,942	14,587	260	-	5,657	-	11,050	5,034	4,666	364	MALE
1. ผู้บัญญัติกฎหมาย ข้าราชการระดับอาวุโส และผู้จัดการ	1,374	-	-	-	97	-	557	-	720	-	1. Legislators, senior officials and managers
2. ผู้ประกอบวิชาชีพด้านต่างๆ	547	-	-	-	-	-	-	-	-	-	2. Professionals
3. ผู้ประกอบวิชาชีพด้านเทคนิคสาขาต่างๆ และอาชีพที่เกี่ยวข้อง	1,991	-	-	-	603	-	111	-	-	-	3. Technicians and associate professionals
4. เสมียน	1,257	-	-	-	205	-	418	187	-	-	4. Clerks
5. พนักงานบริการและพนักงานในร้านค้า และตลาด	3,684	-	-	-	-	-	-	2,045	1,284	-	5. Service workers and shop and market sales workers
6. ผู้ปฏิบัติงานที่มีฝีมือในด้านการเกษตร และการประมง	2,549	2,289	260	-	-	-	-	-	-	-	6. Skilled agricultural and fishery workers
7. ผู้ปฏิบัติงานด้านความสามรถทางฝีมือ และธุรกิจการค้าที่เกี่ยวข้อง	7,062	-	-	-	1,530	-	4,629	61	-	-	7. Craft and related trades workers
8. ผู้ปฏิบัติการ โรงงานและเครื่องจักร และผู้ใช้ปฏิบัติงานด้านการประกอบ	1,920	-	-	-	1,228	-	-	-	-	312	8. Plant and machine operators and assemblers
9. อาชีพขั้นพื้นฐานต่างๆ ในด้านการขาย และการให้บริการ	25,560	12,297	-	-	1,995	-	5,335	2,741	2,662	53	9. Elementary occupations
10. คนงานซึ่งมิได้แนบไว้ในหมวดอื่น	-	-	-	-	-	-	-	-	-	-	10. Workers not classifiable by occupation
หญิง	44,042	21,728	-	-	8,408	-	2,388	4,831	2,407	626	FEMALE
1. ผู้บัญญัติกฎหมาย ข้าราชการระดับอาวุโส และผู้จัดการ	110	-	-	-	-	-	32	-	-	-	1. Legislators, senior officials and managers
2. ผู้ประกอบวิชาชีพด้านต่างๆ	3,064	-	-	-	-	-	-	-	-	-	2. Professionals
3. ผู้ประกอบวิชาชีพด้านเทคนิคสาขาต่างๆ และอาชีพที่เกี่ยวข้อง	375	-	-	-	137	-	-	-	-	-	3. Technicians and associate professionals
4. เสมียน	1,626	-	-	-	854	-	-	460	-	194	4. Clerks
5. พนักงานบริการและพนักงานในร้านค้า และตลาด	5,718	-	-	-	107	-	-	3,008	2,171	432	5. Service workers and shop and market sales workers
6. ผู้ปฏิบัติงานที่มีฝีมือในด้านการเกษตร และการประมง	5,289	5,289	-	-	-	-	-	-	-	-	6. Skilled agricultural and fishery workers
7. ผู้ปฏิบัติงานด้านความสามรถทางฝีมือ และธุรกิจการค้าที่เกี่ยวข้อง	5,163	-	-	-	5,094	-	-	-	-	-	7. Craft and related trades workers
8. ผู้ปฏิบัติการ โรงงานและเครื่องจักร และผู้ใช้ปฏิบัติงานด้านการประกอบ	2,001	-	-	-	2,001	-	-	-	-	-	8. Plant and machine operators and assemblers
9. อาชีพขั้นพื้นฐานต่างๆ ในด้านการขาย และการให้บริการ	20,694	16,440	-	-	215	-	2,355	1,362	235	-	9. Elementary occupations
10. คนงานซึ่งมิได้แนบไว้ในหมวดอื่น	-	-	-	-	-	-	-	-	-	-	10. Workers not classifiable by occupation

ตารางที่ 13 จำนวนผู้ว่างงาน ที่เคยทำงานมาก่อน จำแนกตามอาชีพที่ทำงานครั้งสุดท้าย อุตสาหกรรมที่ทำงานครั้งสุดท้าย และเพศ ภาคเหนือ (ต่อ)  
TABLE 13 UNEMPLOYED PERSONS, EVER WORKED BY LAST OCCUPATION, LAST INDUSTRY AND SEX , NORTHERN REGION(Contd.)

อาชีพที่ทำงานครั้งสุดท้าย	อุตสาหกรรมที่ทำงานครั้งสุดท้าย (ต่อ) Last Industry (Contd.)										LAST OCCUPATION
	สื่อกลางทางการเงิน Financial intermediation	อสังหาริมทรัพย์และการให้เช่า Real estate & Renting	บริการราชการและป้องกันประเทศ Public administration & Defence	การศึกษา Education	ด้านสุขภาพและสังคมสงเคราะห์ Health & Social work	บริการชุมชนสังคม Other community & Social work	ลูกจ้างครัวเรือนส่วนบุคคล Private households	องค์กรระหว่างประเทศ Extra-territorial organizations	ไม่ทราบ Unknown		
<b>ชาย</b>	126	902	380	578	1,201	1,137	-	-	-	-	<b>MALE</b>
1. ผู้บัญญัติกฎหมาย ข้าราชการระดับอาวุโสและผู้จัดการ	-	-	-	-	-	-	-	-	-	-	1. Legislators, senior officials and managers
2. ผู้ประกอบวิชาชีพด้านต่างๆ	-	92	-	455	-	-	-	-	-	-	2. Professionals
3. ผู้ประกอบวิชาชีพด้านเทคนิคสาขาต่างๆ และอาชีพที่เกี่ยวข้อง	-	92	-	-	1,107	78	-	-	-	-	3. Technicians and associate professionals
4. เสมียน	126	198	-	123	-	-	-	-	-	-	4. Clerks
5. พนักงานบริการและพนักงานในร้านค้าและตลาด	-	260	-	-	95	-	-	-	-	-	5. Service workers and shop and market sales workers
6. ผู้ปฏิบัติงานที่มีฝีมือในด้านเกษตรกรรมและเกษตรประมง	-	-	-	-	-	-	-	-	-	-	6. Skilled agricultural and fishery workers
7. ผู้ปฏิบัติงานด้านความสามารถทางฝีมือและธุรกิจการค้าที่เกี่ยวข้อง	-	-	-	-	-	842	-	-	-	-	7. Craft and related trades workers
8. ผู้ปฏิบัติการโรงงานและเครื่องจักรและผู้ปฏิบัติงานด้านการประกอบ	-	-	380	-	-	-	-	-	-	-	8. Plant and machine operators and assemblers
9. อาชีพขั้นพื้นฐานต่างๆ ในด้านการขายและการให้บริการ	-	260	-	-	-	217	-	-	-	-	9. Elementary occupations
10. คนงานซึ่งมิได้จำแนกไว้ในหมวดอื่น	-	-	-	-	-	-	-	-	-	-	10. Workers not classifiable by occupation
<b>หญิง</b>	124	183	283	2,123	-	854	87	-	-	-	<b>FEMALE</b>
1. ผู้บัญญัติกฎหมาย ข้าราชการระดับอาวุโสและผู้จัดการ	-	-	49	-	-	29	-	-	-	-	1. Legislators, senior officials and managers
2. ผู้ประกอบวิชาชีพด้านต่างๆ	-	-	197	2,123	-	744	-	-	-	-	2. Professionals
3. ผู้ประกอบวิชาชีพด้านเทคนิคสาขาต่างๆ และอาชีพที่เกี่ยวข้อง	124	114	-	-	-	-	-	-	-	-	3. Technicians and associate professionals
4. เสมียน	-	-	37	-	-	81	-	-	-	-	4. Clerks
5. พนักงานบริการและพนักงานในร้านค้าและตลาด	-	-	-	-	-	-	-	-	-	-	5. Service workers and shop and market sales workers
6. ผู้ปฏิบัติงานที่มีฝีมือในด้านการเกษตรและเกษตรประมง	-	-	-	-	-	-	-	-	-	-	6. Skilled agricultural and fishery workers
7. ผู้ปฏิบัติงานด้านความสามารถทางฝีมือและธุรกิจการค้าที่เกี่ยวข้อง	-	69	-	-	-	-	-	-	-	-	7. Craft and related trades workers
8. ผู้ปฏิบัติการโรงงานและเครื่องจักรและผู้ปฏิบัติงานด้านการประกอบ	-	-	-	-	-	-	-	-	-	-	8. Plant and machine operators and assemblers
9. อาชีพขั้นพื้นฐานต่างๆ ในด้านการขายและการให้บริการ	-	-	-	-	-	-	87	-	-	-	9. Elementary occupations
10. คนงานซึ่งมิได้จำแนกไว้ในหมวดอื่น	-	-	-	-	-	-	-	-	-	-	10. Workers not classifiable by occupation



ตารางที่ 14 จำนวนลูกจ้าง จำนวนค่าจ้างเฉลี่ย ผลประโยชน์ที่ลูกจ้างอุตสาหกรรม และเพศ ภาคเหนือ  
TABLE 14 EMPLOYEE BY AVERAGE WAGE, FRINGE BENEFIT, INDUSTRY AND SEX, NORTHERN REGION

อุตสาหกรรม Industry	จำนวนลูกจ้าง Total Employee	ลูกจ้างที่ได้รับผลประโยชน์ Employee Receive Fringe Benefit										อุตสาหกรรม INDUSTRY
		ค่าจ้างเฉลี่ย Average		ได้รับเป็นเงินสด In Cash		ได้รับเป็นสิ่งของ In Kind		ได้รับเป็นเงิน In Kind		อื่นๆ Others		
		Wage	Bonus	Overtime	Other Income	Food	Clothes	Housing	Housing	Others		
<b>ชาย</b>	<b>1,475.0</b>	<b>6,951.1</b>	<b>39.1</b>	<b>64.9</b>	<b>224.5</b>	<b>84.3</b>	<b>9.2</b>	<b>55.2</b>	<b>12.1</b>		<b>MALE</b>	
1. เกษตรกรรม การล่าสัตว์ และการป่าไม้	329.1	3,793.8	1.3	1.2	5.2	12.6	0.7	11.0	6.2		1. Agriculture, hunting and forestry	
2. การประมง	0.4	6,000.0	-	-	-	0.4	-	-	-		2. Fishing	
3. การทำเหมืองแร่ และเหมืองหิน	16.9	7,134.1	3.7	1.3	3.5	1.6	0.2	-	-		3. Mining and quarrying	
4. การผลิต	162.9	5,583.7	8.1	21.6	22.7	10.3	2.2	4.4	1.4		4. Manufacturing	
5. การไฟฟ้า ก๊าซ และการประปา	16.1	27,986.9	0.2	3.5	7.9	-	0.1	0.3	0.2		5. Electricity, gas and water supply	
5. การก่อสร้าง	338.4	4,642.9	1.7	3.8	5.8	11.2	0.9	2.0	1.8		6. Construction	
7. การขนส่ง การขายปลีก การซ่อมแซมยานยนต์ รถจักรยานยนต์ ของใช้ส่วนบุคคล และของใช้ครัวเรือน	188.1	5,395.8	2.4	7.1	33.8	17.8	3.4	7.4	0.4		7. Wholesale and retail trade, repair of motor vehicles motorcycles and personal and household goods	
8. โรงแรม และภัตตาคาร	31.4	6,165.2	4.2	2.4	8.4	16.4	0.1	1.4	-		8. Hotel and restaurants	
9. การขนส่ง สถานที่ที่มึนค้ำ และการคมนาคม	50.1	9,674.1	3.1	5.0	15.8	3.0	0.2	2.6	0.1		9. Transport, storage and communication	
10. การเป็นสื่อกลางทางการเงิน	15.4	14,997.2	0.8	0.7	4.5	-	0.5	0.7	-		10. Financial intermediation	
11. กิจกรรมด้านบริการชุมชน สังคม และการบริการส่วนบุคคลอื่นๆ	24.5	6,632.6	0.4	2.6	2.4	0.3	-	0.2	0.3		11. Real estate, renting and business activities	
12. การบริหารราชการ และการป้องกันประเทศ รวมทั้งการประกันสังคมทั้งหมด	143.5	11,767.3	9.7	3.9	56.6	0.3	0.2	16.6	0.6		12. Public administration and defence, compulsory social security	
13. การศึกษา	86.6	19,577.6	2.8	2.2	45.8	1.1	-	3.4	1.2		13. Education	
14. งานด้านสุขภาพ และงานสังคมสงเคราะห์	29.3	9,775.0	0.5	9.3	5.4	2.7	0.4	3.1	-		14. Health and social work	
15. กิจกรรมด้านบริการชุมชน สังคม และการบริการส่วนบุคคลอื่นๆ	35.7	4,680.8	0.2	0.4	4.9	5.4	0.5	0.6	-		15. Other community, social and personal service activity	
16. ลูกจ้างในครัวเรือนส่วนบุคคล	6.8	4,015.2	-	-	1.8	1.4	-	1.4	-		16. Private households with employed persons	
17. องค์กรระหว่างประเทศและองค์การต่างประเทศอื่นๆ และสมาชิก	-	-	-	-	-	-	-	-	-		17. Extra-territorial organizations and bodies	
18. ไม่ทราบ	-	-	-	-	-	-	-	-	-		18. Unknown	
<b>หญิง</b>	<b>1,167.4</b>	<b>6,088.1</b>	<b>28.9</b>	<b>86.1</b>	<b>197.8</b>	<b>90.8</b>	<b>7.6</b>	<b>31.6</b>	<b>19.0</b>		<b>FEMALE</b>	
1. เกษตรกรรม การล่าสัตว์ และการป่าไม้	283.2	2,256.8	0.9	-	3.9	6.6	0.1	2.6	6.6		1. Agriculture, hunting and forestry	
2. การประมง	0.2	1,500.0	-	-	-	-	-	-	-		2. Fishing	
3. การทำเหมืองแร่ และเหมืองหิน	4.0	3,549.1	-	-	-	-	-	-	-		3. Mining and quarrying	
4. การผลิต	212.1	3,824.3	8.8	43.6	35.3	12.2	1.0	0.4	6.9		4. Manufacturing	
5. การไฟฟ้า ก๊าซ และการประปา	1.4	26,600.2	-	-	0.3	-	-	0.0	-		5. Electricity, gas and water supply	
5. การก่อสร้าง	69.1	3,581.0	-	0.1	4.1	0.8	-	0.9	1.2		6. Construction	
7. การขนส่ง การขายปลีก การซ่อมแซมยานยนต์ รถจักรยานยนต์ ของใช้ส่วนบุคคล และของใช้ครัวเรือน	140.6	4,622.0	2.6	3.6	14.5	8.8	1.1	3.2	0.6		7. Wholesale and retail trade, repair of motor vehicles motorcycles and personal and household goods	
8. โรงแรม และภัตตาคาร	55.6	4,027.7	1.1	2.0	7.9	28.7	0.1	4.4	2.0		8. Hotel and restaurants	
9. การขนส่ง สถานที่ที่มึนค้ำ และการคมนาคม	7.6	8,744.1	0.2	0.3	3.8	0.3	-	0.1	0.1		9. Transport, storage and communication	
10. การเป็นสื่อกลางทางการเงิน	19.8	11,115.5	1.1	1.5	3.4	-	-	0.1	-		10. Financial intermediation	
11. กิจกรรมด้านบริการชุมชน สังคม และการบริการส่วนบุคคลอื่นๆ	29.6	5,920.7	0.4	0.0	6.6	0.7	0.1	0.4	-		11. Real estate, renting and business activities	
12. การบริหารราชการ และการป้องกันประเทศ	65.1	10,212.0	2.8	3.2	17.1	0.1	0.1	1.2	-		12. Public administration and defence, compulsory social security	
13. การศึกษา	125.1	17,256.3	3.7	1.9	61.9	3.3	2.0	3.9	0.5		13. Education	
14. งานด้านสุขภาพ และงานสังคมสงเคราะห์	92.3	10,303.4	1.7	29.3	33.8	9.2	1.0	8.6	0.4		14. Health and social work	
15. กิจกรรมด้านบริการชุมชน สังคม และการบริการส่วนบุคคลอื่นๆ	23.0	4,756.6	5.3	0.4	3.4	6.3	0.3	0.2	0.5		15. Other community, social and personal service activity	
16. ลูกจ้างในครัวเรือนส่วนบุคคล	38.8	3,574.7	0.3	0.2	1.8	14.0	1.8	5.6	0.2		16. Private households with employed persons	
17. องค์กรระหว่างประเทศและองค์การต่างประเทศอื่นๆ และสมาชิก	0.1	6,614.0	-	-	-	-	-	-	-		17. Extra-territorial organizations and bodies	
18. ไม่ทราบ	-	-	-	-	-	-	-	-	-		18. Unknown	



ตารางที่ 15 จำนวนลูกจ้างเอกชน จำนวนตามค่าเฉลี่ย ผลประโยชน์ที่ได้รับ อุตสาหกรรม และเพศ ภาคเหนือ  
 TABLE 15 PRIVATE EMPLOYEE BY AVERAGE WAGE, FRINGE BENEFIT, INDUSTRY AND SEX, NORTHERN REGION

อุตสาหกรรม Industry	จำนวนลูกจ้าง เอกชน Total Private Employee	ค่าจ้างเฉลี่ย Average Wage	ลูกจ้างเอกชนที่ได้รับเงิน In Cash				ลูกจ้างเอกชนที่ได้รับผลประโยชน์ Fringe Benefit				ที่อยู่อาศัย Housing	อื่นๆ Others	INDUSTRY
			โบนัส Bonus	ค่าล่วงเวลา Overtime	เงินอื่นๆ Other Income	อาหาร Food	เครื่องแต่งกาย Clothes	ได้รับเป็นเงิน In Kind					
<b>ชาย</b>	<b>1,145.2</b>	<b>4,605.4</b>	<b>22.6</b>	<b>41.7</b>	<b>96.8</b>	<b>80.0</b>	<b>8.1</b>	<b>24.7</b>	<b>9.1</b>	<b>MALE</b>			
1. เกษตรกรรม การค้าสัตว์ และการป่าไม้	305.7	2,813.4	0.0	-	3.1	12.6	0.7	7.4	5.5	1. Agriculture, hunting and forestry			
2. การประมง	0.4	6,000.0	-	-	-	0.4	-	-	-	2. Fishing			
3. การทำเหมืองแร่ และเหมืองหิน	16.1	5,542.7	3.7	1.3	2.8	1.6	0.2	-	-	3. Mining and quarrying			
4. การผลิต	161.4	5,528.2	7.9	21.6	22.6	10.3	2.2	4.3	1.3	4. Manufacturing			
5. การไฟฟ้า ก๊าซ และการประปา	0.7	7,000.0	-	-	-	-	-	-	-	5. Electricity, gas and water supply			
5. การก่อสร้าง	326.1	4,413.6	1.6	3.8	3.9	11.2	0.9	0.7	1.8	6. Construction			
7. การขนส่ง การขายปลีก การซ่อมแซมยานยนต์ รถจักรยานยนต์ ของใช้ส่วนบุคคล และของใช้ในครัวเรือน	187.8	5,398.0	2.4	7.1	33.8	17.8	3.4	7.4	0.4	7. Wholesale and retail trade, repair of motor vehicles motorcycles and personal and household goods			
8. โรงแรม และภัตตาคาร	31.4	6,165.2	4.2	2.4	8.4	16.4	0.1	1.4	-	8. Hotel and restaurants			
9. การขนส่ง สถานที่ย้ายสินค้า และการคมนาคม	35.9	6,541.8	1.5	1.5	9.3	2.7	0.2	1.0	0.1	9. Transport, storage and communication			
10. การเป็นสื่อกลางทางการเงิน	12.0	12,770.7	0.6	0.2	4.1	-	0.5	0.5	-	10. Financial intermediation			
11. กิจกรรมด้านสหกรณ์ทรัพย์ การให้เช่า และกิจกรรมทางธุรกิจ	18.7	6,280.5	0.4	2.6	1.7	0.3	-	0.1	-	11. Real estate, renting and business activities			
12. การบริหารราชการ และการป้องกันประเทศ รวมทั้งการประกันสังคมภาคบังคับ	-	-	-	-	-	-	-	-	-	12. Public administration and defence, compulsory social security			
13. การศึกษา	12.6	8,708.5	0.2	1.2	2.0	-	-	-	-	13. Education			
14. งานด้านสุขภาพ และงานสังคมสงเคราะห์	2.7	9,160.0	-	-	-	-	-	0.1	-	14. Health and social work			
15. กิจกรรมด้านบริการชุมชน สังคม และการบริการส่วนบุคคลอื่นๆ	27.1	4,171.3	-	0.1	3.4	5.4	0.1	0.6	-	15. Other community, social and personal service activity			
16. ลูกจ้างในครัวเรือนส่วนบุคคล	6.8	4,015.2	-	-	1.8	1.4	-	1.4	-	16. Private households with employed persons			
17. องค์การระหว่างประเทศและองค์การต่างประเทศอื่นๆ และสมาชิก	-	-	-	-	-	-	-	-	-	17. Extra-territorial organizations and bodies			
18. ไม่ทราบ	-	-	-	-	-	-	-	-	-	18. Unknown			
<b>หญิง</b>	<b>899.2</b>	<b>3,816.5</b>	<b>21.0</b>	<b>54.9</b>	<b>92.1</b>	<b>83.7</b>	<b>4.8</b>	<b>17.0</b>	<b>17.5</b>	<b>FEMALE</b>			
1. เกษตรกรรม การค้าสัตว์ และการป่าไม้	277.6	2,198.1	0.7	-	3.5	6.6	0.1	1.9	6.0	1. Agriculture, hunting and forestry			
2. การประมง	0.2	1,500.0	-	-	-	-	-	-	-	2. Fishing			
3. การทำเหมืองแร่ และเหมืองหิน	4.0	3,549.1	-	-	-	-	-	-	-	3. Mining and quarrying			
4. การผลิต	211.7	3,804.7	8.8	43.6	35.3	12.2	1.0	0.4	6.9	4. Manufacturing			
5. การไฟฟ้า ก๊าซ และการประปา	0.1	10,000.0	-	-	-	-	-	-	-	5. Electricity, gas and water supply			
5. การก่อสร้าง	67.3	3,529.1	-	0.1	3.1	0.8	-	0.8	1.2	6. Construction			
7. การขนส่ง การขายปลีก การซ่อมแซมยานยนต์ รถจักรยานยนต์ ของใช้ส่วนบุคคล และของใช้ในครัวเรือน	140.5	4,616.0	2.6	3.6	14.5	8.8	1.1	3.2	0.6	7. Wholesale and retail trade, repair of motor vehicles motorcycles and personal and household goods			
8. โรงแรม และภัตตาคาร	55.6	4,027.7	1.1	2.0	7.9	28.7	0.1	4.4	2.0	8. Hotel and restaurants			
9. การขนส่ง สถานที่ย้ายสินค้า และการคมนาคม	7.0	8,363.2	0.1	0.3	3.7	0.3	-	0.1	-	9. Transport, storage and communication			
10. การเป็นสื่อกลางทางการเงิน	15.7	10,906.7	1.1	0.3	3.4	-	-	0.0	-	10. Financial intermediation			
11. กิจกรรมด้านสหกรณ์ทรัพย์ การให้เช่า และกิจกรรมทางธุรกิจ	23.8	5,131.6	0.3	-	6.3	0.7	0.1	0.3	-	11. Real estate, renting and business activities			
12. การบริหารราชการ และการป้องกันประเทศ รวมทั้งการประกันสังคมภาคบังคับ	-	-	-	-	-	-	-	-	-	12. Public administration and defence, compulsory social security			
13. การศึกษา	20.8	9,212.3	0.6	0.3	2.6	1.6	0.2	-	-	13. Education			
14. งานด้านสุขภาพ และงานสังคมสงเคราะห์	16.2	7,086.8	0.2	4.1	7.2	3.7	0.2	0.1	-	14. Health and social work			
15. กิจกรรมด้านบริการชุมชน สังคม และการบริการส่วนบุคคลอื่นๆ	19.8	4,666.3	5.3	0.4	2.9	6.3	0.3	0.1	0.5	15. Other community, social and personal service activity			
16. ลูกจ้างในครัวเรือนส่วนบุคคล	38.8	3,574.7	0.3	0.2	1.8	14.0	1.8	5.6	0.2	16. Private households with employed persons			
17. องค์การระหว่างประเทศและองค์การต่างประเทศอื่นๆ และสมาชิก	0.1	6,614.0	-	-	-	-	-	-	-	17. Extra-territorial organizations and bodies			
18. ไม่ทราบ	-	-	-	-	-	-	-	-	-	18. Unknown			



ตารางที่ 16 จำนวนลูกจ้างรัฐบาล อันแนกตามค่าจ้างเฉลี่ย ผลประโยชน์ที่ได้รับ อุตสาหกรรม และเพศ ภาคเหนือ  
TABLE 16 GOVERNMENT EMPLOYEE BY AVERAGE WAGE, FRINGE BENEFIT, INDUSTRY AND SEX, NORTHERN REGION

อุตสาหกรรม Industry	จำนวน ลูกจ้างรัฐบาล Total Government Employee	ลูกจ้างรัฐบาลที่ได้รับผลประโยชน์ Government Employee Receive Fringe Benefit										INDUSTRY
		ค่าจ้างเฉลี่ย Average Wage		ได้รับโบนัส Bonus		ได้รับเงิน In Cash		ได้รับเงิน In Kind		อื่น ๆ Others		
		15,095.9	16,637.7	16.6	1.3	23.1	127.7	4.3	1.1	30.5	3.0	
ชาย Male	329.8	15,095.9	16,637.7	16.6	1.3	23.1	127.7	4.3	1.1	30.5	3.0	1. Agriculture, hunting and forestry
1. เกษตรกรรม การทำสัตว์ และการป่าไม้	23.3	16,637.7	-	-	-	-	-	-	-	3.6	0.7	2. Fishing
2. การประมง	0.8	40,000.0	-	-	-	-	-	-	-	-	-	3. Mining and quarrying
3. การทำเหมืองแร่ และเหมืองหิน	1.6	11,353.6	0.2	0.1	-	0.1	-	-	-	0.2	0.1	4. Manufacturing
4. การผลิต	15.4	28,877.1	0.2	3.5	3.5	7.9	-	0.1	0.3	0.3	0.2	5. Electricity, gas and water supply
5. การไฟฟ้า ก๊าซ และการประปา	12.3	10,272.2	0.1	-	-	2.0	-	-	-	1.3	-	6. Construction
6. การก่อสร้าง	0.2	3,500.0	-	-	-	-	-	-	-	-	-	7. Wholesale and retail trade, repair of motor vehicles motorcycles and personal and household goods
7. การขายส่ง การขายปลีก การซ่อมแซมยานยนต์ รถจักรยานยนต์ ของใช้ส่วนบุคคล และของใช้ในครัวเรือน	-	-	-	-	-	-	-	-	-	-	-	8. Hotel and restaurants
8. โรงแรม และภัตตาคาร	14.3	17,548.8	1.6	3.5	3.5	6.5	0.3	0.1	0.1	1.6	-	9. Transport, storage and communication
9. การขนส่ง สถานที่บันเทิง และการคมนาคม	3.4	22,797.7	0.2	0.5	0.5	0.3	-	-	-	0.2	-	10. Financial intermediation
10. การขึ้นสื่อกลางทางการเงิน	5.9	7,755.5	0.0	-	-	0.7	-	-	-	0.1	0.3	11. Real estate, renting and business activities
11. กิจกรรมด้านอสังหาริมทรัพย์ การให้เช่า และกิจกรรมทางธุรกิจ	143.5	11,767.3	9.7	3.9	3.9	56.6	0.3	0.2	0.2	16.6	0.6	12. Public administration and defence, compulsory social security
12. การบริหารราชการ และการป้องกันประเทศ รวมถึงการประกันสังคมภาคบังคับ	74.0	21,424.1	2.5	1.0	1.0	43.8	1.1	-	-	3.4	1.2	13. Education
13. การศึกษา	26.6	9,836.6	0.5	9.3	9.3	5.4	2.7	0.4	0.4	3.1	-	14. Health and social work
14. งานด้านสุขภาพ และงานสังคมสงเคราะห์	8.6	6,290.7	0.2	0.3	0.3	1.5	-	0.4	0.4	0.0	-	15. Other community, social and personal service activity
15. กิจกรรมด้านบริการชุมชน สังคม และการบริการส่วนบุคคลอื่นๆ	-	-	-	-	-	-	-	-	-	-	-	16. Private households with employed persons
16. ลูกจ้างในครัวเรือนส่วนบุคคล	-	-	-	-	-	-	-	-	-	-	-	17. Extra-territorial organizations and bodies
17. องค์การระหว่างประเทศและองค์การต่างประเทศอื่นๆ และสมาชิก	-	-	-	-	-	-	-	-	-	-	-	18. Unknown
18. ไม่ทราบ	268.2	13,703.4	7.9	31.2	31.2	105.7	7.2	2.8	2.8	14.6	1.5	FEMALE
หญิง	5.6	5,187.2	0.2	-	-	0.5	-	-	-	0.6	0.6	1. Agriculture, hunting and forestry
1. เกษตรกรรม การทำสัตว์ และการป่าไม้	-	-	-	-	-	-	-	-	-	-	-	2. Fishing
2. การประมง	-	-	-	-	-	-	-	-	-	-	-	3. Mining and quarrying
3. การทำเหมืองแร่ และเหมืองหิน	0.3	16,294.8	0.0	-	-	-	-	-	-	0.0	-	4. Manufacturing
4. การผลิต	1.3	28,213.1	-	-	-	0.3	-	-	-	0.0	-	5. Electricity, gas and water supply
5. การไฟฟ้า ก๊าซ และการประปา	1.8	5,487.3	-	-	-	1.0	-	-	-	0.1	-	6. Construction
5. การก่อสร้าง	0.2	9,900.0	-	-	-	-	-	-	-	-	-	7. Wholesale and retail trade, repair of motor vehicles motorcycles and personal and household goods
7. การขายส่ง การขายปลีก การซ่อมแซมยานยนต์ รถจักรยานยนต์ ของใช้ส่วนบุคคล และของใช้ในครัวเรือน	-	-	-	-	-	-	-	-	-	-	-	8. Hotel and restaurants
8. โรงแรม และภัตตาคาร	0.5	13,893.1	0.1	-	-	0.2	-	-	-	-	0.1	9. Transport, storage and communication
9. การขนส่ง สถานที่บันเทิง และการคมนาคม	4.1	11,922.7	0.1	1.2	1.2	-	-	-	-	0.1	-	10. Financial intermediation
10. การขึ้นสื่อกลางทางการเงิน	5.8	9,167.8	0.1	0.0	0.0	0.2	-	-	-	0.1	-	11. Real estate, renting and business activities
11. กิจกรรมด้านอสังหาริมทรัพย์ การให้เช่า และกิจกรรมทางธุรกิจ	65.1	10,212.0	2.8	3.2	3.2	17.1	0.1	0.1	0.1	1.2	-	12. Public administration and defence, compulsory social security
12. การบริหารราชการ และการป้องกันประเทศ รวมถึงการประกันสังคมภาคบังคับ	104.3	18,861.7	3.1	1.6	1.6	59.4	1.6	1.9	1.9	3.9	0.5	13. Education
13. การศึกษา	76.1	10,988.9	1.5	25.2	25.2	26.6	5.5	0.8	0.8	8.5	0.4	14. Health and social work
14. งานด้านสุขภาพ และงานสังคมสงเคราะห์	3.2	5,312.2	-	-	-	0.5	-	-	-	0.0	-	15. Other community, social and personal service activity
15. กิจกรรมด้านบริการชุมชน สังคม และการบริการส่วนบุคคลอื่นๆ	-	-	-	-	-	-	-	-	-	-	-	16. Private households with employed persons
16. ลูกจ้างในครัวเรือนส่วนบุคคล	-	-	-	-	-	-	-	-	-	-	-	17. Extra-territorial organizations and bodies
17. องค์การระหว่างประเทศและองค์การต่างประเทศอื่นๆ และสมาชิก	-	-	-	-	-	-	-	-	-	-	-	18. Unknown
18. ไม่ทราบ	-	-	-	-	-	-	-	-	-	-	-	-



ตารางที่ 17 จำนวนลูกจ้าง จำแนกตามอาชีพ ระดับของรายได้ และเพศ ภาคเหนือ

TABLE 17 EMPLOYEE BY OCCUPATION, INCOME CLASS AND SEX, NORTHERN REGION

ไตรมาสที่ 1/2551 : Quarter 1/2008

หน่วยนับพัน : in Thousands

ระดับของรายได้	อาชีพ Occupation											รวม	INCOME CLASS
	ผู้บัญชาการ และผู้จัดการ Legislators & Managers	วิชาชีพ ด้านต่าง ๆ	วิชาชีพ ด้านเทคนิค	เสมียน Clerks	พนักงาน บริการ Service Workers	ด้านการเกษตร และประมง Agricultural & Fishery	ด้านความ สามารถทางฝีมือ Craft & Related trades	ผู้ปฏิบัติงาน โรงงานเครื่องจักร Plant & Machine operators	อาชีพอื่น ต่าง ๆ Elementary occupations	คนงานซึ่งมี รายได้เกินกว่า ในหมวดอื่น Not classifiable	TOTAL		
ยอดรวม	60.3	227.8	140.5	174.7	248.3	109.0	537.0	236.3	913.4	-	913.4	-	TOTAL
ต่ำกว่า 1,501 บาท	0.2	0.5	0.8	0.4	8.9	20.3	42.8	4.5	223.4	-	223.4	-	Less than 1,501 Baht
1,501 - 2,500 บาท	6.9	0.2	1.5	1.3	15.1	23.9	55.9	9.3	177.0	-	177.0	-	1,501 - 2,500 Baht
2,501 - 3,500 บาท	0.2	0.2	4.1	13.9	32.1	25.1	76.7	26.8	209.6	-	209.6	-	2,501 - 3,500 Baht
3,501 - 4,500 บาท	7.6	3.2	6.8	19.9	50.2	18.0	144.3	63.9	168.9	-	168.9	-	3,501 - 4,500 Baht
4,501 - 5,500 บาท	9.5	2.6	14.2	32.5	41.6	5.1	110.7	47.8	71.2	-	71.2	-	4,501 - 5,500 Baht
5,501 - 6,500 บาท	3.5	3.8	13.8	19.0	40.8	11.3	55.0	28.2	32.5	-	32.5	-	5,501 - 6,500 Baht
6,501 - 7,500 บาท	0.3	10.5	16.1	13.2	18.1	1.3	15.4	17.8	8.1	-	8.1	-	6,501 - 7,500 Baht
7,501 - 10,000 บาท	4.4	36.0	23.6	35.7	19.5	3.1	17.8	15.8	6.4	-	6.4	-	7,501 - 10,000 Baht
10,001 - 15,000 บาท	5.6	35.5	28.3	19.2	14.3	0.6	9.5	14.4	12.6	-	12.6	-	10,001 - 15,000 Baht
15,001 - 20,000 บาท	3.7	22.4	13.9	9.6	5.1	0.1	3.2	4.8	0.6	-	0.6	-	15,001 - 20,000 Baht
20,001 - 30,000 บาท	7.9	82.0	11.4	7.6	1.2	-	1.0	1.8	0.4	-	0.4	-	20,001 - 30,000 Baht
มากกว่า 30,000 บาท	10.4	31.1	5.7	2.5	0.3	0.1	4.3	1.1	0.5	-	0.5	-	More than 30,000 Baht
ไม่ทราบ	0.1	0.1	0.3	-	1.3	0.1	0.4	0.1	2.5	-	2.5	-	Unknown

ตารางที่ 17 จำนวนลูกจ้าง จำแนกตามอาชีพ ระดับของรายได้ และเพศ ภาคเหนือ  
TABLE 17 EMPLOYEE BY OCCUPATION, INCOME CLASS AND SEX, NORTHERN REGION

ไตรมาสที่ 1/2551 : Quarter 1/2008

หน่วยนับพัน : In Thousands

ระดับของรายได้	อาชีพ Occupation											อชีพอื่น Elementary occupations	คนงานซึ่งมี รายได้เกินกว่า ในหมวดอื่น Not classifiable	INCOME CLASS
	รวม Total	ผู้บัญญัติกฎหมาย และผู้จัดการ Legislators & Managers	วิชาชีพ ด้านต่างๆ Professional	วิชาชีพ ด้านเทคนิค Technicians	เสมียน Clerks	พนักงาน บริการ Service Workers	ด้านการเกษตร และประมง Agricultural & Fishery	ด้านความ สามารถทางฝีมือ Craft & Related trades	ผู้ปฏิบัติงาน โรงงานเครื่องจักร Plant & Machine operators	อชีพอื่น Elementary occupations	คนงานซึ่งมี รายได้เกินกว่า ในหมวดอื่น Not classifiable			
<b>ชาย</b>	<b>1,479.5</b>	<b>49.1</b>	<b>82.5</b>	<b>75.9</b>	<b>56.4</b>	<b>100.5</b>	<b>64.8</b>	<b>412.0</b>	<b>175.5</b>	<b>462.9</b>	-	<b>MALE</b>		
ต่ำกว่า 1,501 บาท	130.9	0.2	0.2	0.8	0.0	2.3	9.5	15.4	2.3	100.3	-	Less than 1,501 Baht		
1,501 - 2,500 บาท	142.8	3.4	0.2	0.5	0.0	5.6	10.6	31.1	7.3	84.1	-	1,501 - 2,500 Baht		
2,501 - 3,500 บาท	205.4	0.1	0.1	0.4	5.5	9.7	11.7	51.1	20.1	106.8	-	2,501 - 3,500 Baht		
3,501 - 4,500 บาท	278.5	7.0	2.2	2.6	6.0	17.5	14.1	113.6	35.7	79.7	-	3,501 - 4,500 Baht		
4,501 - 5,500 บาท	225.2	9.2	1.4	7.0	5.8	14.9	3.2	99.5	38.9	45.3	-	4,501 - 5,500 Baht		
5,501 - 6,500 บาท	135.8	2.7	0.6	2.7	5.2	17.2	10.7	53.3	22.7	20.7	-	5,501 - 6,500 Baht		
6,501 - 7,500 บาท	58.9	0.1	3.1	9.7	4.6	8.2	1.2	14.1	12.0	6.0	-	6,501 - 7,500 Baht		
7,501 - 10,000 บาท	81.2	2.9	13.0	8.4	8.1	8.7	3.1	17.4	14.6	5.1	-	7,501 - 10,000 Baht		
10,001 - 15,000 บาท	86.9	5.2	10.7	18.2	9.0	9.5	0.6	8.3	14.4	11.2	-	10,001 - 15,000 Baht		
15,001 - 20,000 บาท	38.8	2.5	5.8	12.0	6.3	4.4	0.1	2.6	4.6	0.6	-	15,001 - 20,000 Baht		
20,001 - 30,000 บาท	53.3	6.7	30.0	8.0	4.2	1.1	-	1.0	1.8	0.4	-	20,001 - 30,000 Baht		
มากกว่า 30,000 บาท	37.3	9.1	15.3	5.4	1.6	0.2	0.1	4.3	1.1	0.3	-	More than 30,000 Baht		
ไม่ทราบ	4.5	0.1	0.1	0.3	-	1.3	0.1	0.3	-	2.4	-	Unknown		
<b>หญิง</b>	<b>1,167.8</b>	<b>11.2</b>	<b>145.3</b>	<b>64.6</b>	<b>118.4</b>	<b>147.8</b>	<b>44.2</b>	<b>125.0</b>	<b>60.8</b>	<b>450.5</b>	-	<b>FEMALE</b>		
ต่ำกว่า 1,501 บาท	170.7	-	0.3	-	0.3	6.6	10.8	27.4	2.3	123.0	-	Less than 1,501 Baht		
1,501 - 2,500 บาท	148.2	3.5	-	1.0	1.3	9.5	13.3	24.8	2.0	92.9	-	1,501 - 2,500 Baht		
2,501 - 3,500 บาท	183.2	0.2	0.1	3.7	8.4	22.3	13.4	25.6	6.7	102.8	-	2,501 - 3,500 Baht		
3,501 - 4,500 บาท	204.4	0.6	1.0	4.2	14.0	32.7	3.9	30.6	28.2	89.2	-	3,501 - 4,500 Baht		
4,501 - 5,500 บาท	110.0	0.3	1.2	7.2	26.6	26.8	2.0	11.2	8.9	25.9	-	4,501 - 5,500 Baht		
5,501 - 6,500 บาท	72.1	0.8	3.3	11.1	13.8	23.6	0.7	1.6	5.5	11.8	-	5,501 - 6,500 Baht		
6,501 - 7,500 บาท	41.6	0.2	7.4	6.4	8.6	9.8	0.1	1.3	5.8	2.1	-	6,501 - 7,500 Baht		
7,501 - 10,000 บาท	81.0	1.5	23.0	15.2	27.6	10.8	-	0.4	1.2	1.3	-	7,501 - 10,000 Baht		
10,001 - 15,000 บาท	53.1	0.4	24.8	10.1	10.2	4.8	-	1.2	0.1	1.4	-	10,001 - 15,000 Baht		
15,001 - 20,000 บาท	24.6	1.3	16.6	1.9	3.3	0.7	-	0.6	0.2	-	-	15,001 - 20,000 Baht		
20,001 - 30,000 บาท	60.0	1.2	52.0	3.4	3.4	0.1	-	-	-	-	-	20,001 - 30,000 Baht		
มากกว่า 30,000 บาท	18.5	1.3	15.8	0.3	0.8	0.0	-	-	-	0.2	-	More than 30,000 Baht		
ไม่ทราบ	0.4	-	-	0.0	-	0.1	-	0.1	0.1	0.1	-	Unknown		

ตารางที่ 18 จำนวนลูกจ้าง จำนวนตามอุตสาหกรรม ระดับของรายได้ และเพศ ภาคเหนือ

TABLE 18 EMPLOYEE BY INDUSTRY, INCOME CLASS AND SEX, NORTHERN REGION

ไตรมาสที่ 1/2551 : Quarter 1/2008

หน่วยเป็นพัน : In Thousands

ระดับของรายได้	อุตสาหกรรม Industry										TOTAL
	รวม	เกษตรกรรม	การประมง	เหมืองแร่ เหมืองหิน	การผลิต	ไฟฟ้า ก๊าซ และประปา	การก่อสร้าง	การขายส่ง การขายปลีก	โรงแรม และภัตตาคาร	การขนส่ง	
Total	Agriculture	Fishing	Mining & Quarrying	Manufacturing	Electric, Gas & Water supply	Construction	Wholesale & Retail trade	Hotels & Restaurants	Transport	Communication	
ยอดรวม	614.0	0.5	20.9	375.2	17.5	408.4	328.8	86.9	57.7		
ต่ำกว่า 1,501 บาท	197.8	0.2	-	37.0	-	18.6	22.1	8.0	0.1		Less than 1,501 Baht
1,501 - 2,500 บาท	154.1	-	4.8	41.2	-	36.9	16.9	8.3	5.4		1,501 - 2,500 Baht
2,501 - 3,500 บาท	132.5	-	0.9	63.2	0.1	81.5	46.3	18.5	7.2		2,501 - 3,500 Baht
3,501 - 4,500 บาท	69.4	-	5.3	112.0	0.9	120.9	73.4	22.9	8.5		3,501 - 4,500 Baht
4,501 - 5,500 บาท	21.2	-	2.8	53.9	1.2	90.1	69.0	10.1	8.0		4,501 - 5,500 Baht
5,501 - 6,500 บาท	15.4	0.4	1.2	23.0	0.9	42.1	45.9	6.2	6.5		5,501 - 6,500 Baht
6,501 - 7,500 บาท	3.9	-	2.1	14.5	1.7	4.8	19.4	2.5	2.4		6,501 - 7,500 Baht
7,501 - 10,000 บาท	9.1	-	2.0	12.6	1.2	4.5	24.2	4.9	6.1		7,501 - 10,000 Baht
10,001 - 15,000 บาท	5.4	-	1.0	10.7	0.7	3.6	9.0	3.3	6.1		10,001 - 15,000 Baht
15,001 - 20,000 บาท	1.6	-	-	2.9	1.6	1.1	1.6	2.3	2.0		15,001 - 20,000 Baht
20,001 - 30,000 บาท	1.3	-	-	2.1	3.0	3.3	0.6	-	2.1		20,001 - 30,000 Baht
มากกว่า 30,000 บาท	0.7	-	0.8	1.6	6.3	0.1	0.4	0.1	3.4		More than 30,000 Baht
ไม่ทราบ	1.7	-	0.1	0.2	-	0.9	0.1	-	-		Unknown

ตารางที่ 18 จำนวนลูกจ้าง จำแนกตามอุตสาหกรรม ระดับของรายได้ และเพศ ภาคเหนือ (ต่อ)

TABLE 18 EMPLOYEE BY INDUSTRY, INCOME CLASS AND SEX , NORTHERN REGION (Contd.)

ไตรมาสที่ 1/2551 : Quarter 1/2008

หน่วยเป็นพัน : In Thousands

ระดับของรายได้	อุตสาหกรรม (ต่อ) Industry (Contd.)										รวม	INCOME CLASS
	สื่อกลางทางการเงิน	อสังหาริมทรัพย์และการให้เช่า	บริหารราชการและป้องกันประเทศ	บริหารราชการ	การศึกษา	ด้านสุขภาพและสังคมสงเคราะห์	บริการชุมชนสังคม	ลูกจ้างในครัวเรือนส่วนบุคคล	องค์กรระหว่างประเทศ	ไม่ทราบ		
	Financial intermediation	Real estate & Renting	Public administration & Defence	Public administration & Defence	Education	Health & Social work	Other community & Social	Private households with employed persons	Extra-territorial organizations	Unknown		
ยอดรวม	35.5	54.2	210.1	211.7	121.6	58.7	45.6	0.1	-	-	TOTAL	
ต่ำกว่า 1,501 บาท	0.2	1.8	1.1	3.1	0.8	5.0	6.1	0.1	-	-	Less than 1,501 Baht	
1,501 - 2,500 บาท	0.2	3.2	7.3	0.9	0.4	5.9	5.5	-	-	-	1,501 - 2,500 Baht	
2,501 - 3,500 บาท	1.1	4.6	1.8	4.1	4.4	9.9	12.7	-	-	-	2,501 - 3,500 Baht	
3,501 - 4,500 บาท	2.2	12.0	15.1	11.5	6.5	10.1	12.1	-	-	-	3,501 - 4,500 Baht	
4,501 - 5,500 บาท	5.9	14.7	24.6	5.0	12.2	12.6	3.8	-	-	-	4,501 - 5,500 Baht	
5,501 - 6,500 บาท	1.3	4.7	20.5	7.3	22.6	5.4	4.6	-	-	-	5,501 - 6,500 Baht	
6,501 - 7,500 บาท	2.6	4.6	15.7	10.2	11.5	4.6	0.2	-	-	-	6,501 - 7,500 Baht	
7,501 - 10,000 บาท	7.6	3.2	33.6	29.6	20.5	3.1	0.3	-	-	-	7,501 - 10,000 Baht	
10,001 - 15,000 บาท	7.1	2.7	37.9	28.7	21.7	1.7	0.4	0.0	-	-	10,001 - 15,000 Baht	
15,001 - 20,000 บาท	2.0	0.9	24.7	14.3	8.3	0.2	-	-	-	-	15,001 - 20,000 Baht	
20,001 - 30,000 บาท	2.6	1.4	21.2	64.5	11.2	0.1	-	-	-	-	20,001 - 30,000 Baht	
มากกว่า 30,000 บาท	2.5	0.4	5.3	32.7	1.5	0.1	-	-	-	-	More than 30,000 Baht	
ไม่ทราบ	0.2	0.1	1.6	-	0.0	-	-	-	-	-	Unknown	

ตารางที่ 18 จำนวนลูกจ้าง จำนวนคนอุตสาหกรรม ระดับของรายได้และเพศ ภาคเหนือ

TABLE 18 EMPLOYEE BY INDUSTRY, INCOME CLASS AND SEX, NORTHERN REGION

ไตรมาสที่ 1/2551 : Quarter 1/2008

หน่วยเป็นพัน : In Thousands

ระดับของรายได้	อุตสาหกรรม Industry													การขนส่ง Transport	การขนส่ง Communi- cation	INCOME CLASS
	รวม Total	เกษตรกรรม Agricuture	การประมง Fishing	เหมืองแร่ เหมืองหิน Mining & Quarrying	การผลิต Manufac- turing	ไฟฟ้า ก๊าซ และประปา Electric, Gas & Water supply	การก่อสร้าง Construction	การขายส่ง และค้าปลีก Wholesale & Retail trade	โรงแรม และภัตตาคาร Hotels & Restaurants	การขนส่ง						
<b>ชาย</b>	<b>1,479.5</b>	<b>330.7</b>	<b>0.4</b>	<b>16.9</b>	<b>163.0</b>	<b>16.1</b>	<b>339.2</b>	<b>188.1</b>	<b>31.4</b>	<b>50.1</b>				<b>MALE</b>		
ต่ำกว่า 1,501 บาท	130.9	93.0	-	-	7.6	-	13.6	6.4	2.7	0.1				Less than 1,501 Baht		
1,501 - 2,500 บาท	142.8	71.1	-	3.4	13.9	-	29.2	8.5	1.8	5.2				1,501 - 2,500 Baht		
2,501 - 3,500 บาท	205.4	76.5	-	0.9	24.2	0.1	57.1	25.2	6.4	6.3				2,501 - 3,500 Baht		
3,501 - 4,500 บาท	278.5	42.9	-	3.3	40.4	0.9	101.1	45.4	6.0	8.0				3,501 - 4,500 Baht		
4,501 - 5,500 บาท	225.2	12.7	-	2.2	33.7	1.2	81.4	40.1	3.3	7.4				4,501 - 5,500 Baht		
5,501 - 6,500 บาท	135.8	14.0	0.4	1.2	15.8	0.9	40.7	26.6	2.4	5.5				5,501 - 6,500 Baht		
6,501 - 7,500 บาท	58.9	2.8	-	2.1	7.1	1.6	3.8	11.8	1.0	2.2				6,501 - 7,500 Baht		
7,501 - 10,000 บาท	81.2	8.2	-	2.0	8.9	1.0	3.9	14.6	3.5	2.7				7,501 - 10,000 Baht		
10,001 - 15,000 บาท	86.9	4.7	-	1.0	6.4	0.5	3.2	7.4	2.0	5.9				10,001 - 15,000 Baht		
15,001 - 20,000 บาท	38.8	1.6	-	-	1.6	1.5	1.1	1.1	2.3	1.9				15,001 - 20,000 Baht		
20,001 - 30,000 บาท	53.3	1.0	-	-	1.7	2.6	3.3	0.6	-	2.0				20,001 - 30,000 Baht		
มากกว่า 30,000 บาท	37.3	0.7	-	0.8	1.6	5.9	0.1	0.4	0.1	3.0				More than 30,000 Baht		
ไม่ทราบ	4.5	1.7	-	-	0.1	-	0.9	-	-	-				Unknown		
<b>หญิง</b>	<b>1,167.8</b>	<b>283.3</b>	<b>0.2</b>	<b>4.1</b>	<b>212.2</b>	<b>1.4</b>	<b>69.1</b>	<b>140.7</b>	<b>55.6</b>	<b>7.6</b>				<b>FEMALE</b>		
ต่ำกว่า 1,501 บาท	170.7	104.8	0.2	-	29.4	-	5.0	15.6	5.3	-				Less than 1,501 Baht		
1,501 - 2,500 บาท	148.2	83.0	-	1.4	27.3	-	7.8	8.4	6.5	0.2				1,501 - 2,500 Baht		
2,501 - 3,500 บาท	183.2	56.0	-	-	39.1	-	24.4	21.1	12.1	1.0				2,501 - 3,500 Baht		
3,501 - 4,500 บาท	204.4	26.6	-	2.0	71.6	-	19.8	28.0	16.9	0.5				3,501 - 4,500 Baht		
4,501 - 5,500 บาท	110.0	8.5	-	0.6	20.2	-	8.7	28.9	6.9	0.6				4,501 - 5,500 Baht		
5,501 - 6,500 บาท	72.1	1.4	-	-	7.2	-	1.4	19.3	3.9	1.0				5,501 - 6,500 Baht		
6,501 - 7,500 บาท	41.6	1.1	-	-	7.4	0.2	1.0	7.6	1.5	0.2				6,501 - 7,500 Baht		
7,501 - 10,000 บาท	81.0	0.9	-	-	3.7	0.1	0.6	9.6	1.4	3.4				7,501 - 10,000 Baht		
10,001 - 15,000 บาท	53.1	0.7	-	-	4.3	0.2	0.4	1.6	1.3	0.2				10,001 - 15,000 Baht		
15,001 - 20,000 บาท	24.6	-	-	-	1.4	0.1	-	0.5	-	0.0				15,001 - 20,000 Baht		
20,001 - 30,000 บาท	60.0	0.2	-	-	0.4	0.4	0.0	-	-	0.1				20,001 - 30,000 Baht		
มากกว่า 30,000 บาท	18.5	-	-	-	0.1	0.4	-	0.0	-	0.4				More than 30,000 Baht		
ไม่ทราบ	0.4	0.1	-	0.1	0.1	-	-	0.1	-	-				Unknown		



ภาคตะวันออกเฉียงเหนือ  
*Northeastern Region*

## ตารางสถิติ ภาคตะวันออกเฉียงเหนือ

- ตารางที่ 1 จำนวนประชากร จำแนกตามกลุ่มอายุ สถานภาพแรงงาน
- ตารางที่ 2 จำนวนประชากรอายุ 15 ปี ขึ้นไป จำแนกตามสถานภาพสมรส สถานภาพแรงงาน
- ตารางที่ 3 จำนวนประชากรอายุ 15 ปีขึ้นไป จำแนกตามระดับการศึกษาที่สำเร็จ สถานภาพแรงงาน
- ตารางที่ 4 ผู้มีงานทำ จำแนกตามระดับการศึกษาที่สำเร็จ อาชีพ
- ตารางที่ 5 ผู้มีงานทำ จำแนกตามระดับการศึกษาที่สำเร็จ อุตสาหกรรม
- ตารางที่ 6 ผู้มีงานทำ จำแนกตามสถานภาพการทำงาน อาชีพ
- ตารางที่ 7 ผู้มีงานทำ จำแนกตามสถานภาพการทำงาน อุตสาหกรรม
- ตารางที่ 8 ผู้มีงานทำ จำแนกตามอาชีพ จำนวนชั่วโมงทำงานต่อสัปดาห์ การมีเวลาเหลือพอที่จะทำงานเพิ่มขึ้น
- ตารางที่ 9 ผู้มีงานทำ จำแนกตามอุตสาหกรรม จำนวนชั่วโมงทำงานต่อสัปดาห์ การมีเวลาเหลือพอที่จะทำงานเพิ่มขึ้น
- ตารางที่ 10 ผู้มีงานทำ จำแนกตามสถานภาพการทำงาน จำนวนชั่วโมงทำงานต่อสัปดาห์ การมีเวลาเหลือพอที่จะทำงานเพิ่มขึ้น
- ตารางที่ 11 ผู้มีงานทำ จำแนกตามกลุ่มอายุ ชั่วโมงการทำงานต่อสัปดาห์ การมีเวลาเหลือพอที่จะทำงานเพิ่มขึ้น
- ตารางที่ 12 จำนวนผู้ว่างงาน ที่หางานทำ จำแนกตามระยะเวลาที่หางานทำ ระดับการศึกษาที่สำเร็จ และ เพศ
- ตารางที่ 13 จำนวนผู้ว่างงาน ที่เคยทำงานมาก่อน จำแนกอาชีพที่ทำครั้งสุดท้าย อุตสาหกรรมที่ทำครั้งสุดท้าย
- ตารางที่ 14 ลูกจ้าง จำแนกตามค่าจ้างเฉลี่ย ผลประโยชน์อื่นๆ ที่ได้รับ อุตสาหกรรม
- ตารางที่ 15 ลูกจ้างเอกชน จำแนกตามค่าจ้างเฉลี่ย ผลประโยชน์อื่นๆ ที่ได้รับ อุตสาหกรรม
- ตารางที่ 16 ลูกจ้างรัฐบาล จำแนกตามค่าจ้างเฉลี่ย ผลประโยชน์อื่นๆ ที่ได้รับ อุตสาหกรรม
- ตารางที่ 17 ลูกจ้าง จำแนกตาม อาชีพ ระดับของรายได้
- ตารางที่ 18 ลูกจ้าง จำแนกตาม อุตสาหกรรม ระดับของรายได้



ตารางที่ 1 จำนวนประชากร จำแนกตามกลุ่มอายุ สถานภาพแรงงาน และเพศ ภาคตะวันออกเฉียงเหนือ

TABLE 1 POPULATION BY AGE GROUP, LABOR FORCE STATUS AND SEX, NORTHEASTERN REGION

ไตรมาสที่ 1/2551 : Quarter 1/2008

หน่วยเป็นพัน : In Thousands

สถานภาพแรงงาน	รวม	กลุ่มอายุ								LABOR FORCE STATUS	
		< 15	15-19	20-24	25-29	30-34	35-39	40-49	50-59		>= 60
ยอดรวม	22,152.3	5,483.3	1,903.4	1,736.6	1,560.8	1,558.8	1,749.3	3,322.8	2,410.1	2,427.3	TOTAL
กำลังแรงงานรวม	11,375.4	-	399.7	1,107.6	1,290.9	1,345.2	1,523.4	2,871.3	1,895.1	942.2	Total Labor Force
1. กำลังแรงงานปัจจุบัน	11,188.5	-	387.0	1,072.2	1,275.5	1,334.0	1,509.9	2,830.7	1,857.5	921.7	1. Current labor force
1.1 ผู้มีงานทำ	10,939.7	-	334.6	1,001.7	1,220.5	1,311.8	1,498.1	2,804.2	1,848.8	920.2	1.1 Employed
- ทำงาน	10,586.2	-	328.3	982.4	1,195.2	1,279.5	1,453.9	2,724.5	1,758.5	863.9	- At work
- ไม่ทำงานแต่มีงานประจำ	353.5	-	6.3	19.3	25.2	32.3	44.1	79.6	90.3	56.4	- With job but not at work
1.2 ผู้ว่างงาน	248.7	-	52.4	70.5	55.0	22.3	11.9	26.6	8.7	1.5	1.2 Unemployed
- หางานทำ	29.2	-	1.6	8.6	13.0	1.9	1.5	0.9	1.8	-	- Looking for work
- ไม่หางานทำ/พร้อมที่จะทำงาน	219.6	-	50.8	61.9	42.0	20.4	10.3	25.7	6.9	1.5	- Not looking/available for work
2. กำลังแรงงานที่รอดูดกลาง	187.0	-	12.8	35.5	15.4	11.1	13.5	40.6	37.6	20.5	2. Seasonally inactive labor force
ผู้ไม่อยู่ในกำลังแรงงาน	5,293.6	-	1,503.7	629.0	269.9	213.6	225.9	451.5	515.1	1,485.1	Persons not in Labor Force
1. ทำงานบ้าน	1,873.0	-	82.3	263.0	181.9	159.7	180.0	365.0	399.6	241.6	1. Household work
2. เรียนหนังสือ	1,617.6	-	1,349.5	251.4	14.1	2.6	-	-	-	0.0	2. Studies
3. ยังเด็ก ซรา/ไม่สามารถทำงานได้	1,535.7	-	19.9	46.1	50.2	33.0	38.2	74.2	79.0	1,195.1	3. Too young/old/incapable of work
4. อื่น ๆ	267.4	-	51.9	68.5	23.7	18.4	7.6	12.4	36.5	48.3	4. Others
ผู้มีอายุต่ำกว่า 15 ปี	5,483.3	5,483.3	-	-	-	-	-	-	-	-	Persons under 15 years of age

ตารางที่ 1 จำนวนประชากร จำนวนตามกลุ่มอายุ สถานภาพแรงงาน และเพศ ภาคตะวันออกเฉียงเหนือ  
Table 1 POPULATION BY AGE GROUP, LABOR FORCE STATUS AND SEX, NORTHEASTERN REGION

ไตรมาสที่ 1/2551 : Quarter 1/2008

หน่วยเป็นพัน : In Thousands

สถานภาพแรงงาน	รวม	กลุ่มอายุ Age Group							LABOR FORCE STATUS		
		<15	15-19	20-24	25-29	30-34	35-39	40-49	50-59	>=60	
<b>ชาย</b>	<b>11,000.8</b>	<b>2,801.8</b>	<b>979.5</b>	<b>898.8</b>	<b>812.5</b>	<b>785.2</b>	<b>850.9</b>	<b>1,626.0</b>	<b>1,164.0</b>	<b>1,082.2</b>	<b>MALE</b>
กำลังแรงงานรวม	6,535.0	-	279.1	675.9	753.7	745.0	810.8	1,574.2	1,089.9	606.3	Total Labor Force
1. กำลังแรงงานปัจจุบัน	6,449.4	-	270.7	653.4	744.2	739.0	807.2	1,561.2	1,077.2	596.6	1. Current labor force
1.1 ผู้มีงานทำ	6,295.8	-	233.2	612.8	711.0	727.6	800.8	1,544.8	1,069.7	596.0	1.1 Employed
- ทำงาน	6,058.7	-	226.9	602.0	700.0	703.2	779.7	1,487.1	1,007.5	552.3	- At work
- ไม่ทำงานแต่มีงานประจำ	237.1	-	6.3	10.8	11.1	24.4	21.1	57.7	62.2	43.7	- With job but not at work
1.2 ผู้ว่างงาน	153.5	-	37.5	40.6	33.2	11.4	6.4	16.4	7.5	0.6	1.2 Unemployed
- หางานทำ	16.8	-	0.5	3.4	9.2	0.0	1.1	0.9	1.7	-	- Looking for work
- ไม่ทำงานที่พร้อมที่จะทำงาน	136.8	-	37.0	37.3	24.0	11.4	5.3	15.5	5.8	0.6	- Not looking/available for work
2. กำลังแรงงานที่รอดูภาค	85.6	-	8.5	22.5	9.5	6.0	3.7	13.0	12.8	9.7	2. Seasonally inactive labor force
ผู้ไม่อยู่ในกำลังแรงงาน	1,664.0	-	700.3	222.8	58.8	40.2	40.1	51.8	74.1	475.9	Persons not in Labor Force
1. ทำงานบ้าน	74.9	-	7.8	16.4	8.8	10.3	7.5	5.2	9.3	9.7	1. Household work
2. เรียนหนังสือ	785.4	-	646.9	129.5	8.3	0.7	-	-	-	-	2. Studies
3. ยังเด็ก ขรา/ไม่สามารถทำงานได้	644.9	-	12.3	38.5	26.7	20.7	28.9	40.0	44.8	433.1	3. Too young/old/incapable of work
4. อื่น ๆ	158.8	-	33.5	38.5	15.0	8.5	3.8	6.6	20.0	33.1	4. Others
ผู้มีอายุต่ำกว่า 15 ปี	2,801.8	2,801.8	-	-	-	-	-	-	-	-	Persons under 15 years of age
<b>หญิง</b>	<b>11,151.5</b>	<b>2,681.5</b>	<b>923.9</b>	<b>837.8</b>	<b>748.3</b>	<b>773.6</b>	<b>898.4</b>	<b>1,696.8</b>	<b>1,246.1</b>	<b>1,345.1</b>	<b>FEMALE</b>
กำลังแรงงานรวม	4,840.4	-	120.6	431.7	537.2	600.2	712.6	1,297.2	805.1	335.9	Total Labor Force
1. กำลังแรงงานปัจจุบัน	4,739.1	-	116.3	418.8	531.2	595.1	702.8	1,269.5	780.3	325.1	1. Current labor force
1.1 ผู้มีงานทำ	4,643.9	-	101.4	388.9	509.4	584.2	697.3	1,259.3	779.1	324.3	1.1 Employed
- ทำงาน	4,527.5	-	101.4	380.4	495.3	576.3	674.2	1,237.4	751.0	311.6	- At work
- ไม่ทำงานแต่มีงานประจำ	116.4	-	8.5	14.2	14.2	7.9	23.1	21.9	28.1	12.7	- With job but not at work
1.2 ผู้ว่างงาน	95.2	-	14.9	29.9	21.8	10.9	5.5	10.2	1.2	0.8	1.2 Unemployed
- หางานทำ	12.4	-	1.0	5.3	3.8	1.8	0.4	-	0.1	-	- Looking for work
- ไม่ทำงานที่พร้อมที่จะทำงาน	82.8	-	13.9	24.6	18.0	9.1	5.1	10.2	1.2	0.8	- Not looking/available for work
2. กำลังแรงงานที่รอดูภาค	101.4	-	4.3	12.9	6.0	5.1	9.8	27.6	24.8	10.8	2. Seasonally inactive labor force
ผู้ไม่อยู่ในกำลังแรงงาน	3,629.6	-	803.3	406.1	211.1	173.4	185.8	399.7	441.0	1,009.2	Persons not in Labor Force
1. ทำงานบ้าน	1,798.1	-	74.5	246.6	173.1	149.3	172.6	359.7	390.3	231.9	1. Household work
2. เรียนหนังสือ	832.2	-	702.6	122.0	5.8	1.8	-	-	-	0.0	2. Studies
3. ยังเด็ก ขรา/ไม่สามารถทำงานได้	890.8	-	7.7	7.6	23.5	12.2	9.4	34.2	34.2	762.1	3. Too young/old/incapable of work
4. อื่น ๆ	108.5	-	18.5	30.0	8.8	10.0	3.9	5.8	16.5	15.2	4. Others
ผู้มีอายุต่ำกว่า 15 ปี	2,681.5	2,681.5	-	-	-	-	-	-	-	-	Persons under 15 years of age

ตารางที่ 2 จำนวนประชากรอายุ 15 ปีขึ้นไป จำแนกตามสถานภาพสมรส สถานภาพแรงงาน และเพศ ภาคตะวันออกเฉียงเหนือ

TABLE 2 POPULATION 15 YEARS AND OVER BY MARITAL STATUS, LABOR FORCE STATUS AND SEX, NORTHEASTERN REGION

ไตรมาสที่ 1/2551 : Quarter 1/2008

หน่วยเป็นพัน : In Thousands

สถานภาพแรงงาน	รวม Total	เคยสมรส Ever-Married				LABOR FORCE STATUS		
		โสด Single	สมรส Married	หม้าย Widowed	หย่า Divorced		แยกกันอยู่ Separated	ไม่ทราบ Unknown
<b>ยอดรวม</b>	<b>16,669.1</b>	<b>3,973.4</b>	<b>11,158.7</b>	<b>1,146.2</b>	<b>236.4</b>	<b>153.1</b>	<b>1.3</b>	<b>TOTAL</b>
<b>กำลังแรงงานรวม</b>	<b>11,375.4</b>	<b>1,956.7</b>	<b>8,748.4</b>	<b>381.5</b>	<b>179.0</b>	<b>110.0</b>	-	<b>Total Labor Force</b>
<b>1. กำลังแรงงานปัจจุบัน</b>	<b>11,188.5</b>	<b>1,901.7</b>	<b>8,628.5</b>	<b>376.2</b>	<b>177.5</b>	<b>104.5</b>	-	<b>1. Current labor force</b>
1.1 ผู้มีงานทำ	10,939.7	1,781.6	8,513.3	375.1	171.5	98.3	-	1.1 Employed
- ทำงาน	10,586.2	1,732.4	8,244.8	346.3	166.7	96.0	-	- At work
- ไม่ทำงานแต่มีงานประจำ	353.5	49.1	268.5	28.9	4.8	2.3	-	- With job but not at work
1.2 ผู้ว่างงาน	248.7	120.1	115.2	1.1	6.0	6.2	-	1.2 Unemployed
- หางานทำ	29.2	13.2	12.8	-	2.1	1.1	-	- Looking for work
- ไม่หางานทำ/พร้อมที่จะทำงาน	219.6	106.9	102.4	1.1	4.0	5.1	-	- Not looking/available for work
<b>2. กำลังแรงงานที่รอฤดูกาล</b>	<b>187.0</b>	<b>55.0</b>	<b>119.9</b>	<b>5.3</b>	<b>1.4</b>	<b>5.5</b>	-	<b>2. Seasonally inactive labor force</b>
<b>ผู้ไม่อยู่ในกำลังแรงงาน</b>	<b>5,293.6</b>	<b>2,016.7</b>	<b>2,410.4</b>	<b>764.7</b>	<b>57.4</b>	<b>43.1</b>	<b>1.3</b>	<b>Persons not in Labor Force</b>
1. ทำงานบ้าน	1,873.0	82.2	1,593.5	140.3	35.2	21.8	-	1. Household work
2. เรียนหนังสือ	1,617.6	1,577.8	39.7	-	-	-	-	2. Studies
3. ชังเด็ก ขรา/ไม่สามารถทำงานได้	1,535.7	234.8	653.8	608.4	17.3	20.1	1.3	3. Too young/old/incapable of work
4. อื่น ๆ	267.4	121.8	123.4	16.1	4.9	1.2	-	4. Others

ตารางที่ 2 จำนวนประชากรอายุ 15 ปีขึ้นไป จำแนกตามสถานภาพสมรส สถานภาพแรงงาน และเพศ ภาคตะวันออกเฉียงเหนือ

TABLE 2 POPULATION 15 YEARS AND OVER BY MARITAL STATUS, LABOR FORCE STATUS AND SEX, NORTHEASTERN REGION

ไตรมาสที่ 1/2551 : Quarter 1/2008

หน่วยเป็นพัน : In Thousands

สถานภาพแรงงาน	รวม				เคยสมรส Ever-Married				LABOR FORCE STATUS
	Total	โสด Single	สมรส Married	หม้าย Widowed	หย่า Divorced	แยกที่อยู่ Separated	ไม่ทราบ Unknown		
<b>ชาย</b>	<b>8,199.0</b>	<b>2,444.8</b>	<b>5,388.2</b>	<b>220.7</b>	<b>89.1</b>	<b>56.3</b>	-	<b>MALE</b>	
<b>กำลังแรงงานรวม</b>	<b>6,535.0</b>	<b>1,425.7</b>	<b>4,890.4</b>	<b>98.7</b>	<b>75.6</b>	<b>44.5</b>	-	<b>Total Labor Force</b>	
<b>1. กำลังแรงงานปัจจุบัน</b>	<b>6,449.4</b>	<b>1,387.9</b>	<b>4,848.5</b>	<b>97.3</b>	<b>75.6</b>	<b>40.1</b>	-	<b>1. Current labor force</b>	
1.1 ผู้มีงานทำ	6,295.8	1,302.6	4,784.1	97.3	72.0	39.8	-	1.1 Employed	
- ทำงาน	6,058.7	1,267.7	4,591.9	88.4	71.4	39.3	-	- At work	
- ไม่ทำงานแต่มีงานประจำ	237.1	34.9	192.2	9.0	0.6	0.5	-	- With job but not at work	
1.2 ผู้ว่างงาน	153.5	85.3	64.4	-	3.5	0.4	-	1.2 Unemployed	
- หางานทำ	16.8	5.4	9.3	-	2.1	-	-	- Looking for work	
- ไม่หางานทำ/พร้อมที่จะทำงาน	136.8	79.8	55.1	-	1.5	0.4	-	- Not looking/available for work	
<b>2. กำลังแรงงานที่รอดูภาค</b>	<b>85.6</b>	<b>37.9</b>	<b>41.9</b>	<b>1.3</b>	<b>0.1</b>	<b>4.4</b>	-	<b>2. Seasonally inactive labor force</b>	
<b>ผู้ไม่อยู่ในกำลังแรงงาน</b>	<b>1,664.0</b>	<b>1,019.1</b>	<b>497.7</b>	<b>122.0</b>	<b>13.4</b>	<b>11.8</b>	-	<b>Persons not in Labor Force</b>	
1. ทำงานบ้าน	74.9	26.5	41.0	5.8	0.6	0.9	-	1. Household work	
2. เรียนหนังสือ	785.4	770.5	14.8	-	-	-	-	2. Studies	
3. ยังเด็ก ซรา/ไม่สามารถทำงานได้	644.9	145.3	365.4	113.5	10.1	10.6	-	3. Too young/old/incapable of work	
4. อื่น ๆ	158.8	76.7	76.5	2.7	2.7	0.3	-	4. Others	
<b>หญิง</b>	<b>8,470.1</b>	<b>1,528.5</b>	<b>5,770.6</b>	<b>925.5</b>	<b>147.3</b>	<b>96.8</b>	<b>1.3</b>	<b>FEMALE</b>	
<b>กำลังแรงงานรวม</b>	<b>4,840.4</b>	<b>530.9</b>	<b>3,857.9</b>	<b>282.8</b>	<b>103.3</b>	<b>65.5</b>	-	<b>Total Labor Force</b>	
<b>1. กำลังแรงงานปัจจุบัน</b>	<b>4,739.1</b>	<b>513.8</b>	<b>3,780.0</b>	<b>278.9</b>	<b>102.0</b>	<b>64.4</b>	-	<b>1. Current labor force</b>	
1.1 ผู้มีงานทำ	4,643.9	478.9	3,729.2	277.8	99.5	58.5	-	1.1 Employed	
- ทำงาน	4,527.5	464.7	3,652.9	257.9	95.3	56.7	-	- At work	
- ไม่ทำงานแต่มีงานประจำ	116.4	14.2	76.3	19.9	4.2	1.8	-	- With job but not at work	
1.2 ผู้ว่างงาน	95.2	34.9	50.8	1.1	2.5	5.9	-	1.2 Unemployed	
- หางานทำ	12.4	7.8	3.5	-	-	1.1	-	- Looking for work	
- ไม่หางานทำ/พร้อมที่จะทำงาน	82.8	27.1	47.3	1.1	2.5	4.8	-	- Not looking/available for work	
<b>2. กำลังแรงงานที่รอดูภาค</b>	<b>101.4</b>	<b>17.1</b>	<b>77.9</b>	<b>3.9</b>	<b>1.3</b>	<b>1.1</b>	-	<b>2. Seasonally inactive labor force</b>	
<b>ผู้ไม่อยู่ในกำลังแรงงาน</b>	<b>3,629.6</b>	<b>997.6</b>	<b>1,912.7</b>	<b>642.7</b>	<b>44.0</b>	<b>31.3</b>	<b>1.3</b>	<b>Persons not in Labor Force</b>	
1. ทำงานบ้าน	1,798.1	55.7	1,552.5	134.5	34.6	20.9	-	1. Household work	
2. เรียนหนังสือ	832.2	807.3	24.9	-	-	-	-	2. Studies	
3. ยังเด็ก ซรา/ไม่สามารถทำงานได้	890.8	89.5	288.4	494.8	7.2	9.5	1.3	3. Too young/old/incapable of work	
4. อื่น ๆ	108.5	45.1	46.9	13.4	2.2	1.0	-	4. Others	

ตารางที่ 3 จำนวนประชากรอายุ 15 ปีขึ้นไป จำแนกตามระดับการศึกษาที่สำเร็จ สถานภาพแรงงาน และเพศ ภาคตะวันออกเฉียงเหนือ

TABLE 3 POPULATION 15 YEARS AND OVER BY LEVEL OF EDUCATIONAL ATTAINMENT, LABOR FORCE STATUS AND SEX, NORTHEASTERN REGION

ไตรมาสที่ 1/2551 : Quarter 1/2008

หน่วยเป็นพัน : In Thousands

สถานภาพแรงงาน	รวม	ไม่มี การศึกษา	ต่ำกว่า ประถมศึกษา Less than Elementary	ต่ำกว่า ประถมศึกษา Elementary	ประถมศึกษา ศึกษา Elementary	ประถมศึกษา ตอนต้น Lower Secondary	มัธยมศึกษาตอนปลาย				อุดมศึกษา			ไม่ทราบ อื่นๆ <sup>U</sup>	LABOR FORCE STATUS	
							Upper Secondary Level		Higher Level		สายวิชา- การศึกษ Teacher Training	สายวิชา- การศึกษ Teacher Training	สายวิชาชีพ Higher Technical Education			สายวิชา- การศึกษ Teacher Training
							สายสามัญ General/ Academic	สายอาชีว- ศึกษา Vocational	สายวิชา- การศึกษ Teacher Training	สายวิชาการ Academic						
Total	None	Elementary	Elementary	Elementary	Lower Secondary	General/ Academic	Vocational	Teacher Training	Academic	Higher Technical Education	Teacher Training	Others	Unknown	TOTAL		
ยอดรวม	16,669.1	452.0	6,210.8	4,102.1	2,899.9	1,445.9	349.4	4.7	455.6	418.7	328.1	0.1	2.0	2.0	TOTAL	
กำลังแรงงานรวม	11,375.4	152.1	4,213.0	3,129.6	1,598.6	1,020.9	217.7	2.4	407.3	343.1	289.3	-	1.4	1.4	Total Labor Force	
1. กำลังแรงงานปัจจุบัน	11,188.5	151.0	4,117.6	3,079.1	1,579.5	1,003.4	217.4	2.4	407.3	343.1	286.2	-	1.4	1.4	1. Current labor force	
1.1 ผู้มีงานทำ	10,939.7	145.4	4,088.5	3,001.4	1,506.4	965.5	213.2	2.4	399.4	335.3	280.8	-	1.4	1.4	1.1 Employed	
- ทำงาน	10,586.2	141.1	3,885.4	2,918.0	1,467.7	954.0	212.2	2.4	396.4	327.7	280.0	-	1.4	1.4	- At work	
- ไม่ทำงานแต่มีงานประจำ	353.5	4.3	203.2	83.4	38.7	11.6	1.0	-	3.0	7.6	0.8	-	-	-	- With job but not at work	
1.2 ผู้ว่างงาน	248.7	5.6	29.1	77.7	73.1	37.9	4.2	-	8.0	7.8	5.4	-	-	-	1.2 Unemployed	
- หางานทำ	29.2	-	2.6	9.3	8.7	3.7	0.0	-	3.6	1.2	0.0	-	-	-	- Looking for work	
- ไม่หางานทำพร้อมที่จะทำงาน	219.6	5.6	26.5	68.5	64.3	34.1	4.2	-	4.4	6.6	5.3	-	-	-	- Not looking/available for work	
2. กำลังแรงงานที่รอฤดูกาล	187.0	1.1	95.4	50.5	19.1	17.5	0.3	-	-	-	3.1	-	-	-	2. Seasonally inactive labor force	
ผู้ไม่อยู่ในกำลังแรงงาน	5,293.6	299.9	1,997.8	972.5	1,301.3	425.0	131.7	2.3	48.2	75.6	38.8	0.1	0.6	0.6	Persons not in Labor Force	
1. ทำงานบ้าน	1,873.0	51.8	853.8	457.0	268.3	156.2	21.7	0.2	21.4	34.7	7.5	-	0.6	0.6	1. Household work	
2. เรียนหนังสือ	1,617.6	-	1.7	376.9	913.1	203.1	98.7	-	3.8	16.3	4.0	-	-	-	2. Studies	
3. ชังเด็ก ทร/ไม่สามารถทำงานได้	1,535.7	243.9	1,100.4	91.9	56.9	25.1	3.0	0.2	3.4	4.0	6.9	0.1	-	-	3. Too young/old/incapable of work	
4. อื่น ๆ	267.4	4.2	41.9	46.6	63.1	40.6	8.4	1.9	19.7	20.6	20.4	-	-	-	4. Others	

U รวมอาชีพระยะสั้น Including Short Course Vocational

ตารางที่ 3 จำนวนประชากรอายุ 15 ปีขึ้นไป จำแนกตามระดับการศึกษาที่สำเร็จ สถานภาพแรงงาน และเพศ ภาคตะวันออกเฉียงเหนือ

TABLE 3 POPULATION 15 YEARS AND OVER BY LEVEL OF EDUCATIONAL ATTAINMENT, LABOR FORCE STATUS AND SEX, NORTHEASTERN REGION

ไตรมาสที่ 1/2551 : Quarter 1/2008

นับเป็นพัน : In Thousands

สถานภาพแรงงาน	มัธยมศึกษาตอนปลาย										อุดมศึกษา				LABOR FORCE STATUS
	รวม	ไม่มี การศึกษา	ต่ำกว่า ประถมศึกษา	ประถม ศึกษา	มัธยมศึกษา ตอนต้น	Upper Secondary Level				Higher Level					
						None	Elementary	Elementary	Secondary	Lower Secondary	General/Academic	Vocational	Teacher Training	Academic	
<b>ชาย</b>	<b>8,199.0</b>	<b>131.4</b>	<b>2,784.1</b>	<b>2,156.3</b>	<b>1,567.0</b>	<b>771.5</b>	<b>215.1</b>	<b>2.9</b>	<b>217.0</b>	<b>203.8</b>	<b>149.0</b>	<b>-</b>	<b>1.1</b>	<b>MALE</b>	
<b>กำลังแรงงานรวม</b>	<b>6,535.0</b>	<b>68.8</b>	<b>2,299.9</b>	<b>1,832.8</b>	<b>1,039.9</b>	<b>628.8</b>	<b>147.5</b>	<b>1.1</b>	<b>204.3</b>	<b>181.9</b>	<b>129.0</b>	<b>-</b>	<b>1.1</b>	<b>Total Labor Force</b>	
<b>1. กำลังแรงงานเบื้องต้น</b>	<b>6,449.4</b>	<b>68.8</b>	<b>2,265.8</b>	<b>1,801.7</b>	<b>1,027.4</b>	<b>622.5</b>	<b>147.1</b>	<b>1.1</b>	<b>204.3</b>	<b>181.9</b>	<b>127.9</b>	<b>-</b>	<b>1.1</b>	<b>1. Current labor force</b>	
1.1 ผู้มีงานทำ	6,295.8	66.9	2,249.3	1,748.9	980.0	602.9	145.6	1.1	201.6	175.8	122.7	-	1.1	1.1 Employed	
- ทำงาน	6,058.7	65.1	2,102.1	1,697.7	954.8	599.0	144.8	1.1	201.3	169.2	122.7	-	1.1	- At work	
- ไม่ทำงานเต็มงานประจำ	237.1	1.8	147.2	51.2	25.2	4.0	0.8	-	0.4	6.6	0.0	-	-	- With job but not at work	
1.2 ผู้ว่างงาน	153.5	1.9	16.4	52.8	47.4	19.6	1.6	-	2.6	6.1	5.2	-	-	1.2 Unemployed	
- หางานทำ	16.8	-	2.6	4.0	6.7	3.0	0.0	-	0.4	0.2	-	-	-	- Looking for work	
- ไม่หางานทำ/พร้อมที่จะทำงาน	136.8	1.9	13.9	48.9	40.7	16.5	1.5	-	2.3	6.0	5.2	-	-	- Not looking/available for work	
<b>2. กำลังแรงงานที่รอฤดูกาล</b>	<b>85.6</b>	<b>-</b>	<b>34.1</b>	<b>31.2</b>	<b>12.5</b>	<b>6.3</b>	<b>0.3</b>	<b>-</b>	<b>-</b>	<b>-</b>	<b>1.2</b>	<b>-</b>	<b>-</b>	<b>2. Seasonally inactive labor force</b>	
<b>ผู้ไม่อยู่ในกำลังแรงงาน</b>	<b>1,664.0</b>	<b>62.6</b>	<b>484.2</b>	<b>323.4</b>	<b>527.1</b>	<b>142.7</b>	<b>67.7</b>	<b>1.8</b>	<b>12.7</b>	<b>21.8</b>	<b>19.9</b>	<b>-</b>	<b>-</b>	<b>Persons not in Labor Force</b>	
1. ทำงานบ้าน	749	0.6	20.4	27.4	11.2	6.1	4.4	-	1.2	3.5	0.1	-	-	1. Household work	
2. เรียนหนังสือ	785.4	-	-	203.7	426.2	92.8	54.2	-	0.5	5.8	2.2	-	-	2. Studies	
3. ชังศึก/ชรก/ไม่สามารถทำงานได้	644.9	59.9	440.1	63.8	46.8	23.5	2.6	0.2	1.5	0.6	6.1	-	-	3. Too young/old/incapable of work	
4. อื่น ๆ	158.8	2.2	23.7	28.5	42.9	20.3	6.5	1.6	9.5	12.0	11.6	-	-	4. Others	
<b>หญิง</b>	<b>8,470.1</b>	<b>320.6</b>	<b>3,426.7</b>	<b>1,945.9</b>	<b>1,332.9</b>	<b>674.4</b>	<b>134.3</b>	<b>1.8</b>	<b>238.6</b>	<b>214.9</b>	<b>179.1</b>	<b>0.1</b>	<b>0.9</b>	<b>FEMALE</b>	
<b>กำลังแรงงานรวม</b>	<b>4,840.4</b>	<b>83.3</b>	<b>1,913.1</b>	<b>1,296.8</b>	<b>558.7</b>	<b>392.1</b>	<b>70.3</b>	<b>1.3</b>	<b>203.1</b>	<b>161.2</b>	<b>160.3</b>	<b>-</b>	<b>0.4</b>	<b>Total Labor Force</b>	
<b>1. กำลังแรงงานเบื้องต้น</b>	<b>4,739.1</b>	<b>82.2</b>	<b>1,851.9</b>	<b>1,277.5</b>	<b>552.1</b>	<b>380.9</b>	<b>70.3</b>	<b>1.3</b>	<b>203.1</b>	<b>161.2</b>	<b>158.3</b>	<b>-</b>	<b>0.4</b>	<b>1. Current labor force</b>	
1.1 ผู้มีงานทำ	4,643.9	78.5	1,839.2	1,252.5	526.4	362.6	67.6	1.3	197.8	159.5	158.1	-	0.4	1.1 Employed	
- ทำงาน	4,527.5	76.0	1,783.3	1,220.3	512.9	355.0	67.4	1.3	195.1	158.5	157.3	-	0.4	- At work	
- ไม่ทำงานเต็มงานประจำ	116.4	2.5	55.9	32.2	13.5	7.6	0.2	-	2.6	1.0	0.8	-	-	- With job but not at work	
1.2 ผู้ว่างงาน	95.2	3.7	12.7	24.9	25.7	18.3	2.7	-	5.3	1.7	0.2	-	-	1.2 Unemployed	
- หางานทำ	12.4	-	0.1	5.3	2.0	0.7	-	-	3.2	1.0	0.0	-	-	- Looking for work	
- ไม่หางานทำ/พร้อมที่จะทำงาน	82.8	3.7	12.6	19.6	23.6	17.6	2.7	-	2.1	0.7	0.2	-	-	- Not looking/available for work	
<b>2. กำลังแรงงานที่รอฤดูกาล</b>	<b>101.4</b>	<b>1.1</b>	<b>61.2</b>	<b>19.3</b>	<b>6.6</b>	<b>11.2</b>	<b>-</b>	<b>-</b>	<b>-</b>	<b>-</b>	<b>1.9</b>	<b>-</b>	<b>-</b>	<b>2. Seasonally inactive labor force</b>	
<b>ผู้ไม่อยู่ในกำลังแรงงาน</b>	<b>3,629.6</b>	<b>237.3</b>	<b>1,513.6</b>	<b>649.1</b>	<b>774.2</b>	<b>282.2</b>	<b>64.1</b>	<b>0.5</b>	<b>35.5</b>	<b>53.8</b>	<b>18.8</b>	<b>0.1</b>	<b>0.6</b>	<b>Persons not in Labor Force</b>	
1. ทำงานบ้าน	1,798.1	51.2	833.4	429.6	257.0	150.1	17.3	0.2	20.2	31.2	7.4	-	0.6	1. Household work	
2. เรียนหนังสือ	832.2	-	1.7	173.3	486.9	110.3	44.5	-	3.3	10.5	1.8	-	-	2. Studies	
3. ชังศึก/ชรก/ไม่สามารถทำงานได้	890.8	184.0	660.3	28.2	10.1	1.6	0.4	0.1	1.9	3.4	0.8	0.1	-	3. Too young/old/incapable of work	
4. อื่น ๆ	108.5	2.1	18.2	18.1	20.2	20.2	1.9	0.3	10.2	8.6	8.8	-	-	4. Others	

รวมอาชีพระยะสั้น Including Short Course Vocational

ตารางที่ 4 จำนวนผู้มีงานทำ จำแนกตามระดับการศึกษาที่สำเร็จ อาชีพ และเพศ ภาคตะวันออกเฉียงเหนือ

TABLE 4 EMPLOYED PERSONS BY LEVEL OF EDUCATIONAL ATTAINMENT, OCCUPATION AND SEX , NORTHEASTERN REGION

ไตรมาสที่ 1/2551 : Quarter 1/2008

หน่วยเป็นพัน : In Thousands

อาชีพ	รวม	ไม่มี การศึกษา	ต่ำกว่า ประถมศึกษา	ประถมศึกษา Elementary	มัธยมศึกษา ตอนต้น Lower Secondary	มัธยมศึกษาตอนปลาย				อุดมศึกษา		อื่นๆ Others	ไม่ทราบ Unknown	OCCUPATION
						สายสามัญ General/ Academic	สายวิชาชีพ Vocational	สายวิชา- การศึกษา Teacher Training	สายวิชา- การศึกษา Teacher Training	สายวิชาชีพ Higher Technical Education	สายวิชา- การศึกษา Teacher Training			
ยอดรวม	10,939.7	145.4	4,088.5	3,001.4	1,506.4	965.5	213.2	2.4	399.4	335.3	280.8	-	1.4	TOTAL
1. ผู้มีวุฒิคุณนายน ข้าราชการระดับอาวุโส และผู้จัดการ	582.6	4.8	181.1	112.0	73.1	103.1	12.2	0.2	50.7	30.4	15.0	-	-	1. Legislators, senior officials and managers
2. ผู้ประกอบวิชาชีพชั้นต้นต่าง ๆ	361.5	-	2.6	1.4	3.0	0.5	0.2	0.6	113.2	38.0	202.1	-	-	2. Professionals
3. ผู้ประกอบวิชาชีพชั้นต้นเทคนิคต่าง ๆ และอาชีพที่เกี่ยวข้อง	227.7	-	16.4	13.6	25.8	25.8	22.1	0.6	68.8	48.6	6.1	-	-	3. Technicians and associate professionals
4. เสมียน	216.5	0.1	2.2	7.0	24.5	24.4	21.4	0.1	70.5	51.7	14.6	-	-	4. Clerks
5. พนักงานบริการและพนักงานในร้านค้า และตลาด	1,328.6	13.1	370.9	314.4	199.7	213.6	58.1	0.7	67.3	62.5	27.8	-	0.4	5. Service workers and shop and market sales workers
6. ผู้ปฏิบัติงานที่มีฝีมือในด้านการเกษตร และการประมง	4,483.9	81.0	2,298.3	1,189.2	541.3	285.9	30.2	0.1	11.3	37.1	8.8	-	1.0	6. Skilled agricultural and fishery workers
7. ผู้ปฏิบัติงานด้านความสามารถทางฝีมือ และธุรกิจการช่างที่เกี่ยวข้อง	1,526.5	13.7	533.2	539.3	250.1	116.8	33.2	0.1	8.9	30.6	0.6	-	0.0	7. Craft and related trades workers
8. ผู้ปฏิบัติการโรงงานและเครื่องจักร และผู้ปฏิบัติงานด้านการประกอบ	570.7	1.3	114.9	170.2	136.0	90.7	23.0	0.1	5.2	28.1	1.3	-	-	8. Plant and machine operators and assemblers
9. อาชีพพื้นฐานต่างๆ ในด้านการขาย และการให้บริการ	1,641.6	31.5	568.8	654.3	253.1	104.6	12.8	-	3.6	8.2	4.7	-	-	9. Elementary occupations
10. คนงานซึ่งมิได้จำแนกไว้ในหมวดอื่น	0.1	-	-	0.1	-	-	-	-	-	-	-	-	-	10. Workers not classifiable by occupation

รวมอาชีพระยะสั้น  $\downarrow$  Including Short Course Vocational

ตารางที่ 4 จำนวนผู้จ้างทำ งานตามระดับการศึกษาที่สำเร็จ อาชีพ และเพศ ภาคตะวันออกเฉียงเหนือ

TABLE 4 EMPLOYED PERSONS BY LEVEL OF EDUCATIONAL ATTAINMENT, OCCUPATION AND SEX, NORTHEASTERN REGION

อาชีพ Occupation	รวม Total	ไม่มี การศึกษา None	ต่ำกว่า ประถมศึกษา Less than Elementary	ประถม ศึกษา Elementary	มัธยมศึกษาตอนปลาย Upper Secondary Level						อื่นๆ Others	ไม่ทราบ Unknown	อาชีพ OCCUPATION		
					มัธยมศึกษา ตอนต้น Lower Secondary		สายอาชีพ ศึกษา Vocational		สายวิชา การศึกษ Academic					สายวิชาชีพ การศึกษ Teacher Training	
					880.0	602.9	145.6	1.1	201.6	175.8				122.7	
ชาย Male	6,295.8	66.9	2,249.3	1,748.9	602.9	145.6	1.1	201.6	175.8	122.7	-	1.1	MALE		
1. ผู้ปฏิบัติงานขายข้าวสารระดับอาวุโสและผู้จัดการ	450.5	3.6	142.1	85.5	78.4	10.4	0.0	39.5	22.0	11.2	-	-	1. Legislators, senior officials and managers		
2. ผู้ประกอบวิชาชีพด้านต่างๆ	161.7	-	2.2	0.7	0.4	0.1	0.2	61.6	8.3	85.9	-	-	2. Professionals		
3. ผู้ประกอบวิชาชีพด้านเทคนิคสาขาต่างๆ และอาชีพที่เกี่ยวข้อง	128.1	-	10.7	6.7	13.4	16.7	0.1	35.7	27.8	2.5	-	-	3. Technicians and associate professionals		
4. เสมียน	88.2	-	2.0	3.8	14.0	8.2	-	19.5	15.0	9.1	-	-	4. Clerks		
5. พนักงานบริการและพนักงานในร้านค้าและตลาด	477.4	2.3	100.1	123.0	85.9	34.1	0.6	25.7	24.5	4.0	-	0.2	5. Service workers and shop and market sales workers		
6. ผู้ปฏิบัติงานที่มีฝีมือในด้านเกษตรและการประมง	2,600.3	37.4	1,280.5	669.4	192.5	21.7	-	6.2	25.8	5.0	-	0.9	6. Skilled agricultural and fishery workers		
7. ผู้ปฏิบัติงานด้านความสามารถทางฝีมือและธุรกิจการค้าที่เกี่ยวข้อง	984.9	4.8	305.6	348.2	77.5	24.6	0.1	7.5	28.0	0.4	-	0.0	7. Craft and related trades workers		
8. ผู้ปฏิบัติการโรงงานและเครื่องจักรและผู้ปฏิบัติงานด้านการประกอบ	422.9	1.2	94.5	126.9	67.0	19.1	0.1	3.3	17.5	1.1	-	-	8. Plant and machine operators and assemblers		
9. อาชีพขั้นพื้นฐานต่างๆ ในด้านการขายและการให้บริการ	981.6	17.6	311.7	384.6	73.9	10.8	-	2.7	6.9	3.6	-	-	9. Elementary occupations		
10. คนงานซึ่งมิได้จำแนกรายในหมวดอื่น	0.1	-	-	0.1	-	-	-	-	-	-	-	-	10. Workers not classifiable by occupation		
หญิง Female	4,643.9	78.5	1,839.2	1,252.5	362.6	67.6	1.3	197.8	159.5	158.1	-	0.4	FEMALE		
1. ผู้ปฏิบัติงานขายข้าวสารระดับอาวุโสและผู้จัดการ	132.0	1.2	39.0	26.5	24.7	1.7	0.1	11.3	8.4	3.8	-	-	1. Legislators, senior officials and managers		
2. ผู้ประกอบวิชาชีพด้านต่างๆ	199.9	-	0.4	0.7	0.1	0.2	0.5	51.6	29.6	116.2	-	-	2. Professionals		
3. ผู้ประกอบวิชาชีพด้านเทคนิคสาขาต่างๆ และอาชีพที่เกี่ยวข้อง	99.6	-	5.7	6.9	12.4	5.5	0.5	33.1	20.8	3.6	-	-	3. Technicians and associate professionals		
4. เสมียน	128.3	0.1	0.2	3.3	10.5	13.3	0.1	51.0	36.7	5.5	-	-	4. Clerks		
5. พนักงานบริการและพนักงานในร้านค้าและตลาด	851.2	10.8	270.8	191.4	127.8	24.0	0.1	41.6	38.1	23.8	-	0.3	5. Service workers and shop and market sales workers		
6. ผู้ปฏิบัติงานที่มีฝีมือในด้านเกษตรและการประมง	1,883.6	43.5	1,017.8	519.8	180.3	8.5	0.1	5.0	11.3	3.8	-	0.1	6. Skilled agricultural and fishery workers		
7. ผู้ปฏิบัติงานด้านความสามารถทางฝีมือและธุรกิจการค้าที่เกี่ยวข้อง	541.6	8.8	227.7	191.1	39.4	8.6	-	1.4	2.6	0.1	-	-	7. Craft and related trades workers		
8. ผู้ปฏิบัติการโรงงานและเครื่องจักรและผู้ปฏิบัติงานด้านการประกอบ	147.9	0.1	20.5	43.3	25.6	3.9	-	1.9	10.7	0.2	-	-	8. Plant and machine operators and assemblers		
9. อาชีพขั้นพื้นฐานต่างๆ ในด้านการขายและการให้บริการ	660.0	14.0	257.1	269.7	30.7	2.0	-	0.9	1.4	1.1	-	-	9. Elementary occupations		
10. คนงานซึ่งมิได้จำแนกรายในหมวดอื่น	-	-	-	-	-	-	-	-	-	-	-	-	10. Workers not classifiable by occupation		

รวมอาชีพระยะสั้น  $\downarrow$  Including Short Course Vocational



ตารางที่ 5 จำนวนผู้มีงานทำ ด้านตามระดับการศึกษาที่สำเร็จ อุตสาหกรรม และเพศ ภาคตะวันออกเฉียงเหนือ

TABLE 5 EMPLOYED PERSONS BY LEVEL OF EDUCATIONAL ATTAINMENT, INDUSTRY AND SEX, NORTHEASTERN REGION

ไตรมาสที่ 1/2551 : Quarter 1/2008

หน่วยนับพัน : in Thousands

อุตสาหกรรม	รวม	ไม่มี การศึกษา	ต่ำกว่า ประถมศึกษา	มัธยมศึกษาตอนปลาย						อื่นๆ <sup>U</sup> ไม่ทราบ	INDUSTRY		
				Upper Secondary Level			Higher Level						
				รวม ศึกษา	ต่ำกว่า มัธยมศึกษา	มัธยมศึกษา ตอนต้น	General/ Academic	สายอาชีพ- ศึกษา	สายอาชีพ- การศึกษามหาวิทยาลัย			สายอาชีพ- การศึกษามหาวิทยาลัย	
Elementary	Less than Elementary	Lower Secondary	General/ Academic	Vocational Training	Academic Teacher Training	Higher Technical Education	Training Teacher	Others	Unknown				
Total	10,939.7	145.4	4,088.5	3,001.4	1,506.4	965.5	213.2	2.4	399.4	335.3	280.8	TOTAL	
1. เกษตรกรรม การค้าสัตว์ และการป่าไม้	5,123.1	91.8	2,507.6	1,480.2	617.3	318.5	38.7	0.1	13.9	43.2	11.0	1.0	1. Agriculture, hunting and forestry
2. การประมง	82.9	-	38.4	22.9	15.1	5.6	0.2	-	0.3	0.4	-	-	2. Fishing
3. การทำเหมืองแร่และเหมืองหิน	16.2	-	6.0	6.6	2.9	0.4	-	-	0.2	-	-	-	3. Mining and quarrying
4. การผลิต	1,291.8	13.1	420.0	404.2	236.2	122.2	25.8	-	25.9	40.9	3.4	0.0	4. Manufacturing
5. การไฟฟ้า ก๊าซ และการประปา	20.5	-	2.1	2.2	2.1	0.9	0.7	-	5.1	4.8	2.5	-	5. Electricity, gas and water supply
5. การก่อสร้าง	912.8	5.9	325.8	359.7	140.4	52.2	6.3	0.1	8.6	13.0	1.0	-	6. Construction
7. การขนส่ง การขายปลีก การซ่อมแซมยานยนต์ รถจักรยานยนต์ ของใช้ส่วนบุคคล และของใช้ ในครัวเรือน	1,484.7	14.1	415.7	414.8	251.9	200.3	45.2	0.1	70.5	57.3	14.4	0.4	7. Wholesale and retail trade, repair of motor vehicles motorcycles and personal and household goods
8. โรงแรม และภัตตาคาร	497.2	16.3	161.1	129.1	84.5	63.3	12.8	0.9	10.7	14.7	3.9	-	8. Hotel and restaurants
9. การขนส่ง สถานที่เก็บสินค้า และการคมนาคม	199.6	2.5	56.4	55.8	27.3	28.6	6.9	-	7.6	12.5	1.9	-	9. Transport, storage and communication
10. การเงินและธนาคาร	45.3	0.1	3.3	2.4	1.5	4.1	1.1	-	16.7	13.9	2.2	-	10. Financial intermediation
11. กิจการด้านอสังหาริมทรัพย์ การให้เช่า และกิจการทางธุรกิจ	71.2	-	12.4	6.4	16.0	13.1	4.2	-	11.5	6.4	1.3	-	11. Real estate, renting and business activities
12. การบริหารราชการ และการป้องกันประเทศ รวมทั้งการประกันสังคมภาคบังคับ	431.0	-	51.2	35.9	58.0	64.3	48.6	0.1	107.1	50.9	15.1	-	12. Public administration and defence, compulsory social security
13. การศึกษา	358.2	0.1	14.3	13.4	6.6	12.3	5.1	1.2	88.2	9.6	207.6	-	13. Education
14. งานด้านสุขภาพ และงานสังคมสงเคราะห์	181.2	-	11.3	6.8	11.1	49.5	8.2	-	25.6	53.3	15.4	-	14. Health and social work
15. กิจกรรมด้านบริการชุมชน สังคม และการบริการ ส่วนบุคคลอื่นๆ	190.5	1.1	51.6	48.0	32.0	26.4	8.8	-	7.6	14.0	1.1	-	15. Other community, social and personal service activity
16. ธุรกิจบริการส่วนบุคคล	33.1	0.6	11.3	12.9	3.5	3.9	0.5	-	-	0.4	0.1	-	16. Private households with employed persons
17. องค์กรระหว่างประเทศและองค์กรต่างประเทศ อื่นๆ และสมาชิก	0.2	-	0.1	-	-	-	-	-	0.1	-	-	-	17. Extra-territorial organizations and bodies
18. ไม่ทราบ	0.1	-	-	-	-	-	-	-	-	-	-	-	18. Unknown

<sup>U</sup> รวม ทั้งระยะสั้น <sup>U</sup> Including Short Course Vocational

ตารางที่ 5 จำนวนผู้จ้างงาน จำแนกตามระดับการศึกษาที่สำเร็จ อุตสาหกรรม และเพศ ภาคตะวันออกเฉียงเหนือ  
TABLE 5 EMPLOYED PERSONS BY LEVEL OF EDUCATIONAL ATTAINMENT, INDUSTRY AND SEX, NORTHEASTERN REGION

อุตสาหกรรม Industry	รวม Total	ไม่มี การศึกษา None	ต่ำกว่า ระดับ Elementary	ประถมศึกษา Elementary	มัธยมศึกษา ตอนต้น Lower Secondary	มัธยมศึกษาตอนปลาย Upper Secondary Level				อุดมศึกษา Higher Level			อื่นๆ Others	ไม่ทราบ Unknown	INDUSTRY
						General/ Academic	Vocational	Teacher Training	Academic	Higher Education	Technical Education	Teacher Training			
<b>ชาย</b>	<b>6,295.8</b>	<b>66.9</b>	<b>2,249.3</b>	<b>1,748.9</b>	<b>980.0</b>	<b>602.9</b>	<b>145.6</b>	<b>1.1</b>	<b>201.6</b>	<b>175.8</b>	<b>122.7</b>	-	<b>1.1</b>	<b>MALE</b>	
1. เกษตรกรรม การล่าสัตว์ และการป่าไม้	2,969.5	43.7	1,389.3	835.9	409.1	217.4	28.1	-	8.5	29.5	7.1	-	0.9	1. Agriculture, hunting and forestry	
2. การประมง	70.3	-	31.1	19.8	13.6	4.9	0.2	-	0.3	0.4	-	-	-	2. Fishing	
3. การขุดเหมืองแร่ และเหมืองหิน	11.0	-	4.4	4.6	1.5	0.4	-	-	0.2	-	-	-	-	3. Mining and quarrying	
4. การผลิต	525.5	3.2	1,468.8	1600	1186.6	493.3	10.8	-	12.5	21.3	3.0	-	0.0	4. Manufacturing	
5. การไฟฟ้า ก๊าซ และการประปา	14.7	-	2.1	2.2	0.9	0.8	0.7	-	4.0	3.9	0.1	-	-	5. Electricity, gas and water supply	
6. การก่อสร้าง	790.7	5.7	281.3	309.4	122.1	49.2	6.2	0.1	5.5	10.7	0.6	-	-	6. Construction	
7. การขายส่ง การขายปลีก การซ่อมยานยนต์ รถจักรยานยนต์ ของใช้ส่วนบุคคล และของใช้ ในครัวเรือน	852.0	6.4	191.0	262.4	166.0	125.2	32.7	0.1	32.6	31.1	4.4	-	0.2	7. Wholesale and retail trade, repair of motor vehicles motorcycles and personal and household goods	
8. โรงแรม และภัตตาคาร	167.2	5.8	50.3	33.9	31.4	24.1	6.9	0.6	4.4	7.7	2.0	-	-	8. Hotel and restaurants	
9. การขนส่ง สานักพิมพ์ และโทรคมนาคม	182.5	1.9	53.0	50.5	26.2	27.9	5.3	-	5.5	10.2	1.9	-	-	9. Transport, storage and communication	
10. การเงินและตลาดการเงิน	17.1	0.1	1.3	2.0	0.4	0.9	0.4	-	5.3	6.3	0.4	-	-	10. Financial intermediation	
11. กิจกรรมด้านบริการชุมชน สังคม และการบริการ ส่วนบุคคลอื่นๆ	49.0	-	8.0	3.0	13.8	11.5	1.4	-	6.0	4.7	0.6	-	-	11. Real estate, renting and business activities	
12. การบริหารราชการ และการป้องกันประเทศ รวมทั้งการประกันสังคมภาคบังคับ	330.9	-	48.5	32.3	53.3	57.4	44.8	0.1	58.5	28.0	8.1	-	-	12. Public administration and defence, compulsory social security	
13. การศึกษา	173.1	-	11.3	6.7	4.7	5.7	1.4	-	46.5	3.3	93.3	-	-	13. Education	
14. งานด้านสุขภาพ และงานสังคมสงเคราะห์	40.1	-	3.5	1.2	4.3	11.2	2.3	-	7.0	10.3	0.4	-	-	14. Health and social work	
15. กิจกรรมด้านบริการชุมชน สังคม และการบริการ ส่วนบุคคลอื่นๆ	96.3	0.0	26.7	21.9	13.4	15.6	4.4	-	5.0	8.4	0.7	-	-	15. Other community, social and personal service activity	
16. ธุรกิจไม่ครัวเรือนส่วนบุคคล	6.1	0.1	0.7	3.0	0.6	1.5	0.0	-	-	-	0.1	-	-	16. Private households with employed persons	
17. องค์กรระหว่างประเทศและองค์กรต่างประเทศ อื่นๆ และสมาชิก	-	-	-	-	-	-	-	-	-	-	-	-	-	17. Extra-territorial organizations and bodies	
18. ไม่ทราบ	0.1	-	-	0.1	-	-	-	-	-	-	-	-	-	18. Unknown	
<b>หญิง</b>	<b>4,643.9</b>	<b>78.5</b>	<b>1,899.2</b>	<b>1,252.5</b>	<b>526.4</b>	<b>362.6</b>	<b>67.6</b>	<b>1.3</b>	<b>197.8</b>	<b>159.5</b>	<b>158.1</b>	-	<b>0.4</b>	<b>FEMALE</b>	
1. เกษตรกรรม การล่าสัตว์ และการป่าไม้	2,153.7	48.1	1,118.3	644.3	208.2	101.1	10.6	0.1	5.4	13.7	3.8	-	0.1	1. Agriculture, hunting and forestry	
2. การประมง	12.6	-	7.3	3.1	1.5	0.7	-	-	-	-	-	-	-	2. Fishing	
3. การขุดเหมืองแร่ และเหมืองหิน	5.2	-	1.6	2.1	1.5	-	-	-	-	-	-	-	-	3. Mining and quarrying	
4. การผลิต	766.3	9.9	273.2	244.2	117.6	72.9	15.0	-	13.4	19.6	0.4	-	-	4. Manufacturing	
5. การไฟฟ้า ก๊าซ และการประปา	5.8	-	-	-	1.2	0.1	0.1	-	1.1	1.0	2.4	-	-	5. Electricity, gas and water supply	
5. การก่อสร้าง	122.1	0.2	44.4	50.3	18.3	3.0	0.1	-	3.1	2.3	0.4	-	-	6. Construction	
7. การขายส่ง การขายปลีก การซ่อมยานยนต์ รถจักรยานยนต์ ของใช้ส่วนบุคคล และของใช้ ในครัวเรือน	632.7	7.7	224.7	152.4	85.9	75.2	12.5	-	37.9	26.2	10.0	-	0.3	7. Wholesale and retail trade, repair of motor vehicles motorcycles and personal and household goods	
8. โรงแรม และภัตตาคาร	330.1	10.4	110.8	95.2	53.0	39.2	5.9	0.2	6.3	7.0	1.9	-	-	8. Hotel and restaurants	
9. การขนส่ง สานักพิมพ์ และโทรคมนาคม	17.1	0.6	3.4	5.3	1.1	0.7	1.6	-	2.2	2.3	-	-	-	9. Transport, storage and communication	
10. การเงินและตลาดการเงิน	28.2	-	2.0	0.5	1.1	3.2	0.7	-	11.3	7.6	1.8	-	-	10. Financial intermediation	
11. กิจกรรมด้านบริการชุมชน สังคม และการบริการ ส่วนบุคคลอื่นๆ	22.3	-	4.3	3.4	2.3	1.6	2.8	-	5.5	1.7	0.8	-	-	11. Real estate, renting and business activities	
12. การบริหารราชการ และการป้องกันประเทศ รวมทั้งการประกันสังคมภาคบังคับ	100.1	-	2.7	3.6	4.6	6.9	3.8	-	48.6	22.9	7.0	-	-	12. Public administration and defence, compulsory social security	
13. การศึกษา	185.2	0.1	3.0	6.7	1.9	6.6	3.7	1.0	41.7	6.2	114.3	-	-	13. Education	
14. งานด้านสุขภาพ และงานสังคมสงเคราะห์	141.0	-	7.8	5.5	6.8	38.3	5.9	-	18.5	43.1	15.0	-	-	14. Health and social work	
15. กิจกรรมด้านบริการชุมชน สังคม และการบริการ ส่วนบุคคลอื่นๆ	94.3	1.0	24.9	26.1	18.6	10.7	4.4	-	2.6	5.6	0.4	-	-	15. Other community, social and personal service activity	
16. ธุรกิจไม่ครัวเรือนส่วนบุคคล	27.1	0.5	10.6	9.9	2.9	2.4	0.4	-	-	0.4	-	-	-	16. Private households with employed persons	
17. องค์กรระหว่างประเทศและองค์กรต่างประเทศ อื่นๆ และสมาชิก	0.2	-	0.1	-	-	-	-	-	0.1	-	-	-	-	17. Extra-territorial organizations and bodies	
18. ไม่ทราบ	-	-	-	-	-	-	-	-	-	-	-	-	-	18. Unknown	

1/ รวมอาชีพอิสระอื่น ๆ Including Short Course Vocational

ตารางที่ 6 จำนวนผู้จ้างทำ งานแยกตามสถานภาพทำงาน อาชีพ และเพศ ภาคตะวันออกเฉียงเหนือ

TABLE 6 EMPLOYED PERSONS BY WORK STATUS, OCCUPATION AND SEX, NORTHEASTERN REGION

ไตรมาสที่ 1/2551 : Quarter 1/2008

หน่วยเป็นพัน : In Thousands

อาชีพ	สถานภาพการทำงาน Work Status							TOTAL	OCCUPATION
	รวม	นายจ้าง	ลูกจ้างรัฐบาล	ลูกจ้างเอกชน	ทำงานส่วนตัว	ช่วยธุรกิจครอบครัว	กรรมกรกลุ่ม		
	Total	Employer	Government Employee	Private Employee	Own Account Worker	Unpaid Family Worker	Producers' Cooperatives		
<b>ยอดรวม</b>	<b>10,939.7</b>	<b>177.9</b>	<b>1,042.8</b>	<b>3,072.8</b>	<b>4,335.8</b>	<b>2,263.3</b>	<b>47.2</b>	<b>TOTAL</b>	
1. ผู้ปฏิบัติกฎหมาย ข้าราชการระดับอาวุโส และผู้จัดการ	582.6	164.0	185.5	12.1	220.7	0.2	-	1. Legislators, senior officials and managers	
2. ผู้ประกอบบริษัทพื้นฐานต่างๆ	361.5	-	320.8	35.9	2.3	1.9	0.6	2. Professionals	
3. ผู้ประกอบบริษัทด้านเทคนิคสาขาต่างๆ และอาชีพที่เกี่ยวข้อง	227.7	-	115.6	91.5	16.1	2.7	1.8	3. Technicians and associate professionals	
4. เสมียน	216.5	-	123.7	87.3	2.0	3.4	0.2	4. Clerks	
5. พนักงานบริการและพนักงานในร้านค้า และตลาด	1,328.6	6.1	126.6	245.2	511.7	438.4	0.8	5. Service workers and shop and market sales workers	
6. ผู้ปฏิบัติงานที่มีฝีมือในด้านการเกษตร และการประมง	4,483.9	0.5	8.0	111.8	2,802.0	1,560.6	1.0	6. Skilled agricultural and fishery workers	
7. ผู้ปฏิบัติงานด้านความสามรถทางฝีมือ และธุรกิจการค้าที่เกี่ยวข้อง	1,526.5	1.0	19.4	905.6	431.5	133.3	35.8	7. Craft and related trades workers	
8. ผู้ปฏิบัติการ โรงงานและเครื่องจักร และผู้ปฏิบัติงานด้านการประกอบ	570.7	0.5	33.7	366.8	150.2	17.7	1.8	8. Plant and machine operators and assemblers	
9. อาชีพพื้นฐานต่างๆ ในด้านการขาย และการให้บริการ	1,641.6	5.9	109.5	1,216.5	199.5	105.2	5.1	9. Elementary occupations	
10. คนงานซึ่งมิได้จำแนกไว้ในหมวดอื่น	0.1	-	-	0.1	-	-	-	10. Workers not classifiable by occupation	

ตารางที่ 6 จำนวนผู้มีงานทำ อัตรากำลังตามสถานภาพทำงาน อาชีพ และเพศ ภาคตะวันออกเฉียงเหนือ

TABLE 6 EMPLOYED PERSONS BY WORK STATUS, OCCUPATION AND SEX, NORTHEASTERN REGION

หน่วยเป็นพัน : In Thousands

อาชีพ	สถานภาพการทำงาน Work Status						การรวมกลุ่ม Members of Producers' Cooperatives	OCCUPATION
	รวม Total	นายจ้าง Employer	ลูกจ้างรัฐบาล Government Employee	ลูกจ้างเอกชน Private Employee	ทำงานส่วนตัว Own Account Worker	ช่วยตัวเอง Unpaid Family Worker		
<b>ชาย</b>	<b>6,295.8</b>	<b>150.7</b>	<b>625.2</b>	<b>1,914.8</b>	<b>2,713.4</b>	<b>855.2</b>	<b>36.6</b>	<b>MALE</b>
1. ผู้ปฏิบัติงานนายช่างราชการระดับอาวุโสและผู้จัดการ	450.5	139.4	169.8	8.4	132.7	0.2	-	1. Legislators, senior officials and managers
2. ผู้ประกอบวิชาชีพด้านต่างๆ	161.7	-	143.7	15.1	1.8	0.4	0.6	2. Professionals
3. ผู้ประกอบวิชาชีพด้านเทคนิคสาขาต่างๆ และอาชีพที่เกี่ยวข้อง	128.1	-	75.7	41.4	9.9	0.5	0.7	3. Technicians and associate professionals
4. เสมียน	88.2	-	42.8	43.0	1.7	0.8	-	4. Clerks
5. พนักงานบริการและพนักงานในร้านค้าและตลาด	477.4	4.0	52.1	89.6	176.3	155.3	0.1	5. Service workers and shop and market sales workers
6. ผู้ปฏิบัติงานที่มีมือในด้านเกษตรและการประมง	2,600.3	0.1	7.4	77.7	1,918.3	595.9	1.0	6. Skilled agricultural and fishery workers
7. ผู้ปฏิบัติงานด้านความสามรถทางฝีมือและธุรกิจการค้าที่เกี่ยวข้อง	984.9	1.0	19.4	684.3	196.6	55.1	28.6	7. Craft and related trades workers
8. ผู้ปฏิบัติงานโรงงานและเครื่องจักรและผู้ปฏิบัติงานด้านการประกอบ	422.9	0.4	33.2	235.1	139.3	13.1	1.8	8. Plant and machine operators and assemblers
9. อาชีพขั้นพื้นฐานต่างๆ ในด้านการขายและการให้บริการ	981.6	5.9	81.0	720.2	136.9	35.9	3.9	9. Elementary occupations
10. คนงานซึ่งมิได้แบ่งไว้ในหมวดอื่น	0.1	-	-	0.1	-	-	-	10. Workers not classifiable by occupation
<b>หญิง</b>	<b>4,643.9</b>	<b>27.2</b>	<b>417.6</b>	<b>1,158.0</b>	<b>1,622.4</b>	<b>1,408.1</b>	<b>10.6</b>	<b>TOTAL</b>
1. ผู้ปฏิบัติงานนายช่างราชการระดับอาวุโสและผู้จัดการ	132.0	24.6	15.7	3.7	88.0	0.0	-	1. Legislators, senior officials and managers
2. ผู้ประกอบวิชาชีพด้านต่างๆ	199.9	-	177.1	20.8	0.4	1.6	-	2. Professionals
3. ผู้ประกอบวิชาชีพด้านเทคนิคสาขาต่างๆ และอาชีพที่เกี่ยวข้อง	99.6	-	39.9	50.2	6.2	2.1	1.2	3. Technicians and associate professionals
4. เสมียน	128.3	-	80.9	44.3	0.3	2.6	0.2	4. Clerks
5. พนักงานบริการและพนักงานในร้านค้าและตลาด	851.2	2.0	74.4	155.6	335.3	283.1	0.7	5. Service workers and shop and market sales workers
6. ผู้ปฏิบัติงานที่มีมือในด้านเกษตรและการประมง	1,883.6	0.4	0.6	34.1	883.8	964.6	0.0	6. Skilled agricultural and fishery workers
7. ผู้ปฏิบัติงานด้านความสามรถทางฝีมือและธุรกิจการค้าที่เกี่ยวข้อง	541.6	-	-	221.4	234.9	78.2	7.2	7. Craft and related trades workers
8. ผู้ปฏิบัติงานโรงงานและเครื่องจักรและผู้ปฏิบัติงานด้านการประกอบ	147.9	0.1	0.5	131.7	10.9	4.6	0.1	8. Plant and machine operators and assemblers
9. อาชีพขั้นพื้นฐานต่างๆ ในด้านการขายและการให้บริการ	660.0	-	28.5	496.3	62.6	71.3	1.3	9. Elementary occupations
10. คนงานซึ่งมิได้แบ่งไว้ในหมวดอื่น	-	-	-	-	-	-	-	10. Workers not classifiable by occupation

ตารางที่ 7 จำนวนผู้จ้างทำ งานจ้างตามสถานภาพทำงาน อุตสาหกรรม และเพศ ภาคตะวันออกเฉียงเหนือ  
TABLE 7 EMPLOYED PERSONS BY WORK STATUS, INDUSTRY AND SEX, NORTHEASTERN REGION

ไตรมาสที่ 1/2551 : Quarter 1/2008

หน่วยเป็นพัน : In Thousands

อุตสาหกรรม	สถานภาพการทำงาน Work Status								INDUSTRY
	รวม	นายจ้าง	ลูกจ้างรัฐบาล	ลูกจ้างเอกชน	ทำงานส่วนตัว	ช่วยเหลือครอบครัว	การรวมกลุ่ม		
	Total	Employer	Government Employee	Private Employee	Own Account Worker	Unpaid Family Worker	Producers' Cooperatives		
<b>ยอดรวม</b>	<b>10,939.7</b>	<b>177.9</b>	<b>1,042.8</b>	<b>3,072.8</b>	<b>4,335.8</b>	<b>2,263.3</b>	<b>47.2</b>	<b>TOTAL</b>	
1. เกษตรกรรม การค้าสัตว์ และการป่าไม้	5,123.1	38.5	36.8	764.8	2,745.5	1,531.6	6.0	1. Agriculture, hunting and forestry	
2. การประมง	82.9	0.8	0.2	4.5	58.6	18.7	-	2. Fishing	
3. การทำเหมืองแร่ และเหมืองหิน	16.2	1.6	-	12.4	0.2	2.1	-	3. Mining and quarrying	
4. การผลิต	1,291.8	17.7	0.2	726.1	405.4	129.4	13.0	4. Manufacturing	
5. การไฟฟ้า ก๊าซ และการประปา	20.5	-	17.6	2.9	-	-	-	5. Electricity, gas and water supply	
5. การก่อสร้าง	912.8	51.9	16.7	772.3	29.0	18.6	24.3	6. Construction	
7. การขายส่ง การขายปลีก การซ่อมแซมยานยนต์ รถจักรยานยนต์ ของใช้ส่วนบุคคล และของใช้ในครัวเรือน	1,484.7	45.3	0.4	397.2	648.1	393.0	0.9	7. Wholesale and retail trade, repair of motor vehicles motorcycles and personal and household goods	
8. โรงแรม และภัตตาคาร	497.2	10.8	-	105.3	240.7	140.3	0.1	8. Hotel and restaurants	
9. การขนส่ง สถานที่เก็บสินค้า และการคมนาคม	199.6	2.3	14.1	78.8	96.4	7.8	0.3	9. Transport, storage and communication	
10. การเป็นสื่อกลางทางการเงิน	45.3	0.1	8.0	36.2	0.8	0.2	-	10. Financial intermediation	
11. กิจการด้านอสังหาริมทรัพย์ การให้เช่า และกิจกรรมทางธุรกิจ	71.2	3.3	13.3	32.9	17.2	4.6	-	11. Real estate, renting and business activities	
12. การบริหารราชการ และการป้องกันประเทศ รวมทั้งการประกันสังคมภาคบังคับ	431.0	-	431.0	-	-	-	-	12. Public administration and defence, compulsory social security	
13. การศึกษา	358.2	0.3	321.7	35.8	0.4	-	-	13. Education	
14. งานด้านสุขภาพ และงานสังคมสงเคราะห์	181.2	0.1	156.0	16.3	6.4	0.5	1.8	14. Health and social work	
15. กิจกรรมด้านบริการชุมชน สังคม และการบริการส่วนบุคคลอื่นๆ	190.5	5.3	26.8	54.1	87.1	16.4	0.8	15. Other community, social and personal service activity	
16. ลูกจ้างในครัวเรือนส่วนบุคคล	33.1	-	-	33.1	-	-	-	16. Private households with employed persons	
17. องค์การระหว่างประเทศและองค์การต่างประเทศอื่นๆ และสมาชิก	0.2	-	-	0.2	-	-	-	17. Extra-territorial organizations and bodies	
18. ไม่ทราบ	0.1	-	-	0.1	-	-	-	18. Unknown	





ตารางที่ 8 จำนวนผู้มีงานทำ อื่นนอกตามอาชีพ จำนวนชั่วโมงทำงานต่อสัปดาห์ การมีสภาพเพื่อต้องการทำงานเพิ่มขึ้น และเพศ ภาคตะวันออกเฉียงเหนือ  
 TABLE 8 EMPLOYED PERSONS BY OCCUPATION, HOURS WORKED PER WEEK, AVAILABILITY FOR ADDITIONAL WORK AND SEX, NORTHEASTERN REGION

อาชีพ	รวม	อาชีพ Occupation										อาชีพ Elementary occupations	งานที่มี ได้ไม่ เหมาะสม Not classifiable	HOURS WORKED, SEX AND AVAILABILITY FOR ADDITIONAL WORK
		ผู้บัญญัติกฎหมาย และผู้จัดการ Legislators & Managers	วิชาชีพ ด้านต่างๆ Professional	วิศวกร ด้านเทคนิค Technicians	เสมียน Clerks	พนักงาน บริการ Service Workers	ด้านการเกษตร และประมง Agricultural & Fishery	สามารถทางฝีมือ สามารถทาง Craft & related trades	ด้านความ สามารถทาง Plant & Machine operators	ผู้ปฏิบัติงาน โรงงานเครื่องจักร Plant & Machine operators	อาชีพ ฐานต่างๆ Elementary occupations			
<b>ชาย</b>	<b>6,295.8</b>	<b>450.5</b>	<b>161.7</b>	<b>128.1</b>	<b>88.2</b>	<b>477.4</b>	<b>2,600.3</b>	<b>984.9</b>	<b>422.9</b>	<b>981.6</b>	<b>0.1</b>	<b>TOTAL(MALE)</b>	<b>0.1</b>	<b>TOTAL(MALE)</b>
มี	202.9	0.5	1.6	0.3	0.3	14.0	128.6	20.3	8.3	29.1	-	Available	-	Available
ไม่มี	6,092.9	450.0	160.1	127.9	88.0	463.5	2,471.7	964.6	414.6	952.5	0.1	Not available	-	Not available
มีงานประจำแต่ไม่ได้ทำงาน	237.1	5.6	0.1	1.4	0.4	3.9	203.9	9.4	6.8	5.6	-	With job not work	-	With job not work
มี	54.0	0.2	0.1	1.4	0.4	3.9	48.7	2.6	0.7	1.8	-	Available	-	Available
ไม่มี	183.1	5.5	0.1	1.4	0.4	3.9	155.3	6.8	6.1	3.8	-	Not available	-	Not available
1-9 ชั่วโมง	45.3	0.0	-	0.3	-	3.8	33.3	2.9	0.6	4.5	-	1-9 hours	-	1-9 hours
มี	3.0	-	-	-	-	1.9	1.1	-	-	0.1	-	Available	-	Available
ไม่มี	42.2	0.0	-	0.3	-	1.9	32.1	0.6	0.6	4.4	-	Not available	-	Not available
10-19 ชั่วโมง	214.5	12.1	2.9	4.1	0.6	16.4	119.1	15.0	8.9	35.4	-	10-19 hours	-	10-19 hours
มี	40.3	-	-	0.1	0.2	1.9	20.4	4.5	2.6	10.8	-	Available	-	Available
ไม่มี	174.1	12.1	2.9	4.0	0.4	14.6	98.7	10.5	6.4	24.6	-	Not available	-	Not available
20-29 ชั่วโมง	693.6	23.2	15.8	9.4	4.8	28.9	434.9	82.1	31.3	63.2	-	20-29 hours	-	20-29 hours
มี	41.2	-	-	-	-	0.5	24.6	3.7	1.2	11.2	-	Available	-	Available
ไม่มี	652.4	23.2	15.8	9.4	4.8	28.3	410.3	78.4	30.1	52.0	-	Not available	-	Not available
30-34 ชั่วโมง	297.3	7.4	2.2	1.8	1.6	23.3	128.7	56.1	19.5	56.7	-	30-34 hours	-	30-34 hours
มี	14.8	-	0.9	0.1	-	0.6	6.9	4.6	-	1.8	-	Available	-	Available
ไม่มี	282.5	7.4	1.3	1.8	1.6	22.7	121.8	51.5	19.5	55.0	-	Not available	-	Not available
35-39 ชั่วโมง	754.1	101.4	90.2	36.2	33.7	46.4	288.8	61.4	43.3	52.8	-	35-39 hours	-	35-39 hours
มี	15.9	0.3	0.2	-	0.0	-	11.2	1.9	1.6	0.7	-	Available	-	Available
ไม่มี	738.3	101.1	90.0	36.2	33.6	46.4	277.5	59.5	41.8	52.1	-	Not available	-	Not available
40-49 ชั่วโมง	1,900.5	100.2	41.4	54.5	33.4	167.4	731.9	330.7	150.6	290.4	-	40-49 hours	-	40-49 hours
มี	22.8	0.1	0.0	0.2	0.1	5.9	12.8	1.0	0.1	2.7	-	Available	-	Available
ไม่มี	1,877.7	100.1	41.4	54.4	33.4	161.5	719.1	329.7	150.5	287.6	-	Not available	-	Not available
50 ชั่วโมงขึ้นไป	2,153.5	200.6	9.1	20.4	13.8	187.3	659.9	427.3	161.9	473.1	0.1	50 hours and over	-	50 hours and over
มี	10.9	-	0.5	-	-	3.2	2.9	2.1	2.1	0.1	-	Available	-	Available
ไม่มี	2,142.6	200.6	8.6	20.4	13.8	184.1	656.9	425.2	159.8	473.0	0.1	Not available	-	Not available
<b>หญิง</b>	<b>4,643.9</b>	<b>132.0</b>	<b>199.9</b>	<b>99.6</b>	<b>128.3</b>	<b>851.2</b>	<b>1,883.6</b>	<b>541.6</b>	<b>147.9</b>	<b>660.0</b>	<b>-</b>	<b>TOTAL(FEMALE)</b>	<b>-</b>	<b>TOTAL(FEMALE)</b>
มี	92.1	3.0	0.2	0.2	0.3	7.5	54.6	5.8	0.4	20.1	-	Available	-	Available
ไม่มี	4,551.8	129.0	199.7	99.4	128.0	843.8	1,829.0	535.7	147.4	639.9	-	Not available	-	Not available
มีงานประจำแต่ไม่ได้ทำงาน	116.4	0.1	0.3	0.2	3.2	6.6	95.5	3.1	4.4	3.2	-	With job not work	-	With job not work
มี	16.3	-	-	-	-	-	15.9	0.3	-	0.1	-	Available	-	Available
ไม่มี	100.1	0.1	0.3	0.2	3.2	6.6	79.6	2.7	4.4	3.2	-	Not available	-	Not available
1-9 ชั่วโมง	49.7	0.5	-	0.2	-	4.0	37.6	2.1	0.5	4.9	-	1-9 hours	-	1-9 hours
มี	5.4	0.5	-	-	-	0.2	3.9	0.7	-	0.1	-	Available	-	Available
ไม่มี	44.3	-	-	0.2	-	3.8	33.6	1.4	0.5	4.8	-	Not available	-	Not available
10-19 ชั่วโมง	195.7	0.7	4.8	4.2	0.4	21.8	121.2	13.7	8.7	20.2	-	10-19 hours	-	10-19 hours
มี	24.3	-	-	-	0.2	0.7	15.9	1.0	0.1	6.5	-	Available	-	Available
ไม่มี	171.4	0.7	4.8	4.2	0.2	21.1	105.3	12.7	8.6	13.7	-	Not available	-	Not available
20-29 ชั่วโมง	615.5	2.1	18.1	6.0	8.1	44.7	407.4	52.3	6.8	69.8	-	20-29 hours	-	20-29 hours
มี	24.0	-	-	0.0	0.1	3.8	11.1	2.6	0.3	6.0	-	Available	-	Available
ไม่มี	591.4	2.1	18.1	6.0	8.0	40.9	396.3	49.7	6.5	63.8	-	Not available	-	Not available
30-34 ชั่วโมง	221.8	6.0	3.8	1.3	0.9	27.5	102.2	27.5	8.6	44.0	-	30-34 hours	-	30-34 hours
มี	6.9	0.1	-	-	1.7	0.7	1.7	0.1	4.4	4.0	-	Available	-	Available
ไม่มี	214.9	5.9	3.8	1.3	0.9	26.8	100.4	27.5	8.6	39.6	-	Not available	-	Not available
35-39 ชั่วโมง	608.3	16.4	101.5	29.1	48.7	97.9	219.4	51.6	2.3	41.6	-	35-39 hours	-	35-39 hours
มี	6.5	2.4	-	0.1	0.0	0.3	1.4	1.1	-	1.1	-	Available	-	Available
ไม่มี	601.8	14.0	101.5	29.0	48.7	97.6	217.9	50.4	2.3	40.4	-	Not available	-	Not available
40-49 ชั่วโมง	1,529.1	30.2	58.5	40.6	56.6	291.1	531.8	228.8	73.0	218.6	-	40-49 hours	-	40-49 hours
มี	6.1	-	0.0	0.0	-	1.0	3.2	0.1	-	1.9	-	Available	-	Available
ไม่มี	1,523.0	30.2	58.5	40.5	56.6	290.1	528.6	228.7	73.0	216.8	-	Not available	-	Not available
50 ชั่วโมงขึ้นไป	1,307.5	76.1	12.9	17.9	10.4	357.7	368.6	162.5	43.8	257.6	-	50 hours and over	-	50 hours and over
มี	2.5	0.1	0.2	0.1	-	0.8	1.4	-	-	-	-	Available	-	Available
ไม่มี	1,305.0	76.0	12.7	17.8	10.4	356.8	367.3	162.5	43.8	257.6	-	Not available	-	Not available

ไตรมาสที่ 1/2551 : Quarter 1/2008

หน่วยนับพัน : In Thousands



ตารางที่ 9 จำนวนผู้มีงานทำ จำแนกตามอุตสาหกรรม จำนวนชั่วโมงทำงานต่อสัปดาห์ การมีเวลาเหลือพอและต้องการทำงานเพิ่มขึ้น และเพศ ภาคตะวันออกเฉียงเหนือ  
 TABLE 9 EMPLOYED PERSONS BY INDUSTRY, HOURS WORKED PER WEEK, AVAILABILITY FOR ADDITIONAL WORK AND SEX - NORTHEASTERN REGION

ไตรมาสที่ 1/2551 : Quarter 1/2008

หน่วยเป็นพัน : In Thousands

จำนวนชั่วโมงทำงาน เพศ และ การมีเวลาเหลือพอ และต้องการทำงานเพิ่มขึ้น	อุตสาหกรรม Industry											รวม Total	HOURS WORKED, SEX AND AVAILABILITY FOR ADDITIONAL WORK	
	เกษตรกรรม Agriculture	การประมง Fishing	เหมืองแร่ เหมืองหิน & Quarrying	การผลิต Manufacturing	ไฟฟ้า ก๊าซ และประปา Electricity, Gas & Water supply	การก่อสร้าง Construction	การขายส่ง และค้าปลีก Wholesale & Retail trade	โรงแรม และภัตตาคาร Hotels & Restaurants	การขนส่ง Transport	การขนส่ง & Communi- cation	รวม TOTAL			
ยอดรวม	10,939.7	5,123.1	82.9	16.2	1,291.8	20.5	912.8	1,484.7	497.2	199.6	199.6	199.6	199.6	TOTAL
มี	295.0	211.4	4.3	1.1	15.3	-	21.3	19.3	4.6	7.2	7.2	7.2	7.2	Available
ไม่มี	10,644.8	4,911.8	78.7	15.1	1,276.5	20.5	891.5	1,465.3	492.6	192.5	192.5	192.5	192.5	Not available
มีงานประจำแต่ไม่ได้ทำงาน	353.5	303.9	0.5	0.1	19.6	-	8.0	12.8	1.0	1.5	1.5	1.5	1.5	With job not work
มี	70.3	66.5	-	-	2.9	-	0.2	-	-	0.7	0.7	0.7	0.7	Available
ไม่มี	283.2	237.4	0.5	0.1	16.7	-	7.8	12.8	1.0	0.8	0.8	0.8	0.8	Not available
1-9 ชั่วโมง	95.0	75.2	0.5	-	2.3	1.6	2.9	6.1	2.7	0.6	0.6	0.6	0.6	19 hours
มี	8.4	5.0	-	-	0.1	-	-	0.7	0.2	-	-	-	-	Available
ไม่มี	86.6	70.2	0.5	-	2.2	1.6	2.9	5.4	2.5	0.6	0.6	0.6	0.6	Not available
10-19 ชั่วโมง	410.2	266.8	3.6	-	34.6	0.3	18.3	34.5	16.0	3.3	3.3	3.3	3.3	1919 hours
มี	64.6	50.6	0.8	-	2.7	-	4.5	1.3	0.1	1.8	1.8	1.8	1.8	Available
ไม่มี	345.5	216.2	2.8	-	31.9	0.3	13.8	33.2	15.9	1.5	1.5	1.5	1.5	Not available
20-29 ชั่วโมง	1,309.0	903.2	12.4	0.4	109.7	1.2	58.7	75.2	33.7	23.1	23.1	23.1	23.1	2029 hours
มี	65.2	42.8	1.7	-	3.0	-	5.7	6.8	1.1	3.1	3.1	3.1	3.1	Available
ไม่มี	1,243.8	860.3	10.8	0.4	106.7	1.2	53.0	68.4	32.6	20.0	20.0	20.0	20.0	Not available
30-34 ชั่วโมง	519.0	264.8	11.4	1.2	64.8	2.8	57.6	61.3	25.0	6.7	6.7	6.7	6.7	3034 hours
มี	21.7	9.3	0.3	1.1	0.4	-	8.4	0.3	0.4	-	-	-	-	Available
ไม่มี	497.3	255.5	11.1	0.2	64.4	2.8	49.2	61.0	24.6	6.7	6.7	6.7	6.7	Not available
35-39 ชั่วโมง	1,362.5	532.2	13.0	1.2	98.4	8.6	40.7	84.3	33.7	19.6	19.6	19.6	19.6	3539 hours
มี	22.4	11.3	1.4	-	6.1	-	0.3	0.4	0.1	1.5	1.5	1.5	1.5	Available
ไม่มี	1,340.1	520.9	11.6	1.2	92.3	8.6	40.3	83.9	33.6	18.1	18.1	18.1	18.1	Not available
40-49 ชั่วโมง	3,429.6	1,394.4	28.8	5.1	564.6	5.2	302.1	488.5	158.3	61.2	61.2	61.2	61.2	4049 hours
มี	29.0	19.5	0.1	-	0.2	-	1.6	5.8	1.1	-	-	-	-	Available
ไม่มี	3,400.7	1,374.9	28.6	5.1	564.4	5.2	300.5	482.7	157.3	61.2	61.2	61.2	61.2	Not available
50 ชั่วโมงขึ้นไป	3,461.0	1,382.7	12.8	8.1	397.9	0.7	424.5	722.0	226.8	83.6	83.6	83.6	83.6	50hours and over
มี	13.4	6.4	-	-	-	-	0.6	4.1	1.7	-	-	-	-	Available
ไม่มี	3,447.6	1,376.3	12.8	8.1	397.9	0.7	423.9	717.9	225.1	83.6	83.6	83.6	83.6	Not available

ตารางที่ 9 จำนวนผู้จ้างทำ จำนวนตามอุตสาหกรรม จำนวนชั่วโมงทำงานต่อสัปดาห์ การมีเวลาเหลือพอและต้องการทำงานเพิ่มขึ้น และเพศ ภาคตะวันออกเฉียงเหนือ (ต่อ)

TABLE 9 EMPLOYED PERSONS BY INDUSTRY, HOURS WORKED PER WEEK, AVAILABILITY FOR ADDITIONAL WORK AND SEX, NORTHEASTERN REGION (Contd.)

ไตรมาสที่ 1:2551 : Quarter 1/2008

หน่วยเป็นพัน : In Thousands

จำนวนชั่วโมงทำงาน เพศ และ การมีเวลาเหลือพอ และต้องการทำงานเพิ่มขึ้น	อุตสาหกรรม (ต่อ) Industry (Contd.)										HOURS WORKED, SEX AND AVAILABILITY FOR ADDITIONAL WORK
	สื่อกลาง ทางการเงิน Financial intermediation	อสังหาริมทรัพย์ และการให้เช่า Real estate & Renting	บริหารราชการ และป้องกันประเทศ Public adminis- tration & Defence	การศึกษา Education	ด้านสุขภาพและ สังคมสงเคราะห์ Health & Social work	บริการ ชุมชน สังคม & Social community	ลูกจ้างในครัว- เรือนส่วนบุคคล Private households with employed persons	องค์กร ระหว่างประเทศ Extra-territorial organizations	ไม่ทราบ	Unknown	
โดยรวม	45.3	71.2	431.0	358.2	181.2	190.5	33.1	0.2	0.1	0.1	0.1
มี	0.1	0.1	1.3	0.2	1.2	6.9	0.7	-	-	-	Available
ไม่มี	45.2	71.2	429.7	358.0	179.9	183.6	32.5	0.2	0.1	0.1	Not available
มีงานประจำแต่ไม่ได้ทำงาน	0.2	0.5	1.7	0.0	1.0	2.8	-	-	-	-	With job not work
มี	-	-	-	-	-	-	-	-	-	-	Available
ไม่มี	0.2	0.5	1.7	0.0	1.0	2.8	-	-	-	-	Not available
19 ชั่วโมง	0.2	0.3	0.5	-	-	2.2	-	-	-	-	19 hours
มี	0.1	-	0.5	-	-	1.9	-	-	-	-	Available
ไม่มี	0.1	0.3	-	-	-	0.3	-	-	-	-	Not available
10-19 ชั่วโมง	1.1	2.7	13.5	4.9	3.9	6.0	0.7	-	-	-	10-19 hours
มี	-	-	0.1	-	0.7	1.5	0.4	-	-	-	Available
ไม่มี	1.1	2.7	13.4	4.9	3.2	4.5	0.3	-	-	-	Not available
20-29 ชั่วโมง	1.9	3.5	25.9	38.1	6.3	15.1	0.5	-	-	-	20-29 hours
มี	-	-	-	-	0.0	0.9	0.1	-	-	-	Available
ไม่มี	1.9	3.5	25.9	38.1	6.3	14.2	0.4	-	-	-	Not available
30-34 ชั่วโมง	1.2	3.9	6.8	1.4	2.2	7.4	0.7	-	-	-	30-34 hours
มี	-	0.1	0.2	-	-	1.3	0.0	-	-	-	Available
ไม่มี	1.2	3.8	6.6	1.4	2.2	6.1	0.7	-	-	-	Not available
35-39 ชั่วโมง	7.5	14.7	217.0	198.0	68.6	22.5	2.4	0.1	-	-	35-39 hours
มี	-	-	0.4	0.2	-	0.6	0.1	-	-	-	Available
ไม่มี	7.5	14.7	216.7	197.7	68.6	21.9	2.3	0.1	-	-	Not available
40-49 ชั่วโมง	28.8	26.9	118.9	100.4	69.3	63.8	13.1	0.1	-	-	40-49 hours
มี	-	-	0.2	-	0.3	0.2	-	-	-	-	Available
ไม่มี	28.8	26.9	118.8	100.4	69.0	63.6	13.1	0.1	-	-	Not available
50 ชั่วโมงขึ้นไป	4.5	18.9	46.8	15.4	29.9	70.8	15.7	-	0.1	-	50 hours and over
มี	-	-	-	-	0.2	0.5	-	-	-	-	Available
ไม่มี	4.5	18.9	46.8	15.4	29.7	70.3	15.7	-	0.1	-	Not available

ตารางที่ 9 จำนวนผู้มีงานทำ จำนวนชั่วโมงทำงานต่อสัปดาห์ การมีเวลาเหลือพอและต้องการทำงานเพิ่มขึ้น และเพศ ภาคตะวันออกเฉียงเหนือ  
 TABLE 9 EMPLOYED PERSONS BY INDUSTRY, HOURS WORKED PER WEEK, AVAILABILITY FOR ADDITIONAL WORK AND SEX, NORTHEASTERN REGION

ไตรมาสที่ 1/2551 : Quarter 1/2008

หน่วยนับเป็น : In Thousands

จำนวนผู้มีงานทำ เพศและ การมีเวลาเหลือพอ และต้องการทำงานเพิ่มขึ้น	อุตสาหกรรม Industry										รวม Total	HOURS WORKED, SEX AND AVAILABILITY FOR ADDITIONAL WORK
	เกษตรกรรม Agriculture	การประมง Fishing	เหมืองแร่ และหิน Mining & Quarrying	การผลิต Manufacturing	ไฟฟ้า และประปา Electricity, Gas & Water supply	การก่อสร้าง Construction	การขายปลีก Wholesale & Retail trade	โรงแรม และภัตตาคาร Hotels & Restaurants	การขนส่ง Transport & Communi- cation			
<b>ชาย</b>	<b>2,969.5</b>	<b>70.3</b>	<b>11.0</b>	<b>525.5</b>	<b>14.7</b>	<b>790.7</b>	<b>852.0</b>	<b>167.2</b>	<b>182.5</b>	<b>167.2</b>	<b>182.5</b>	<b>TOTAL (MALE)</b>
มี	144.9	3.6	1.1	6.4	-	17.9	12.4	1.8	7.0	1.8	7.0	Available
ไม่มี	2,824.6	66.8	9.9	519.1	14.7	772.8	839.6	165.4	175.5	165.4	175.5	Not available
มีงานประจำแต่ไม่ได้ทำงาน	206.5	0.5	0.1	10.6	-	7.8	7.8	0.2	1.5	0.2	1.5	With job not work
มี	50.5	-	-	2.6	-	0.2	-	-	0.7	-	0.7	Available
ไม่มี	156.0	0.5	0.1	8.0	-	7.6	7.8	0.2	0.8	0.2	0.8	Not available
1-9 ชั่วโมง	36.4	-	-	-	1.6	1.3	2.5	0.8	0.6	0.8	0.6	1-9 hours
มี	1.0	-	-	-	-	-	0.1	-	-	-	-	Available
ไม่มี	35.4	-	-	-	-	1.3	2.5	0.8	0.6	0.8	0.6	Not available
10-19 ชั่วโมง	214.5	3.1	-	9.3	0.2	17.0	19.3	7.1	3.1	7.1	3.1	10-19 hours
มี	28.4	0.8	-	1.8	-	4.5	1.3	0.1	1.8	0.1	1.8	Available
ไม่มี	174.1	2.3	-	7.6	0.2	12.5	18.0	7.0	1.3	7.0	1.3	Not available
20-29 ชั่วโมง	463.2	9.4	-	41.2	1.2	52.9	43.7	13.9	21.2	13.9	21.2	20-29 hours
มี	28.8	1.1	-	-	-	5.7	1.8	0.0	3.0	0.0	3.0	Available
ไม่มี	434.4	8.4	-	41.2	1.2	47.1	41.8	13.8	18.2	13.8	18.2	Not available
30-34 ชั่วโมง	145.8	10.5	1.2	26.7	0.6	44.8	38.5	9.8	5.3	9.8	5.3	30-34 hours
มี	6.7	0.2	1.1	0.3	-	5.0	-	-	-	-	-	Available
ไม่มี	139.1	10.3	0.2	26.4	0.6	39.8	38.5	9.8	5.3	9.8	5.3	Not available
35-39 ชั่วโมง	300.7	11.5	0.7	38.8	6.2	31.2	42.1	7.7	17.0	7.7	17.0	35-39 hours
มี	9.9	1.4	-	1.6	-	0.3	0.1	-	1.5	-	1.5	Available
ไม่มี	290.8	10.1	0.7	37.2	6.2	30.9	42.0	7.7	15.4	7.7	15.4	Not available
40-49 ชั่วโมง	796.6	25.1	3.8	211.2	4.1	255.1	289.3	44.0	56.8	44.0	56.8	40-49 hours
มี	14.5	0.1	-	0.1	-	1.6	5.2	0.9	-	0.9	-	Available
ไม่มี	782.1	25.0	3.8	211.1	4.1	253.4	284.2	43.2	56.8	43.2	56.8	Not available
50 ชั่วโมงขึ้นไป	886.0	10.2	5.0	187.7	0.7	380.6	408.9	83.6	77.1	83.6	77.1	50 hours and over
มี	5.0	-	-	-	-	0.6	4.0	0.8	-	0.8	-	Available
ไม่มี	881.0	10.2	5.0	187.7	0.7	380.0	404.9	82.9	77.1	82.9	77.1	Not available
<b>หญิง</b>	<b>2,153.7</b>	<b>12.6</b>	<b>5.2</b>	<b>766.3</b>	<b>5.8</b>	<b>122.1</b>	<b>632.7</b>	<b>330.1</b>	<b>17.1</b>	<b>330.1</b>	<b>17.1</b>	<b>TOTAL (FEMALE)</b>
มี	66.5	0.7	-	8.9	-	3.4	6.9	2.8	0.2	2.8	0.2	Available
ไม่มี	2,087.2	11.9	5.2	757.4	5.8	118.7	625.7	327.2	16.9	327.2	16.9	Not available
มีงานประจำแต่ไม่ได้ทำงาน	97.4	-	-	9.0	-	0.2	5.0	0.8	-	0.8	-	With job not work
มี	16.0	-	-	0.3	-	-	-	-	-	-	-	Available
ไม่มี	81.4	-	-	8.7	-	0.2	5.0	0.8	-	0.8	-	Not available
1-9 ชั่วโมง	38.8	0.5	-	2.3	-	1.6	3.6	1.9	-	1.9	-	1-9 hours
มี	4.0	-	-	0.1	-	-	0.6	0.2	-	0.2	-	Available
ไม่มี	34.8	0.5	-	2.2	-	1.6	2.9	1.7	-	1.7	-	Not available
10-19 ชั่วโมง	132.6	0.5	-	25.3	0.1	1.3	15.2	8.9	0.3	8.9	0.3	10-19 hours
มี	22.2	-	-	1.0	-	-	-	-	0.1	-	0.1	Available
ไม่มี	110.4	0.5	-	24.3	0.1	1.3	15.2	8.9	0.2	8.9	0.2	Not available
20-29 ชั่วโมง	439.9	3.0	0.4	68.6	-	5.9	31.6	19.9	1.9	19.9	1.9	20-29 hours
มี	14.0	0.6	-	3.0	-	-	5.0	1.1	0.1	1.1	0.1	Available
ไม่มี	425.9	2.4	0.4	65.6	-	5.9	26.6	18.8	1.8	18.8	1.8	Not available
30-34 ชั่วโมง	119.0	0.9	-	38.1	2.3	12.7	22.8	15.2	1.4	15.2	1.4	30-34 hours
มี	2.6	0.1	-	0.1	-	3.4	0.3	0.4	-	0.4	-	Available
ไม่มี	116.4	0.8	-	38.0	2.3	9.3	22.5	14.8	1.4	14.8	1.4	Not available
35-39 ชั่วโมง	231.5	1.5	0.4	59.6	2.4	9.4	42.2	26.0	2.7	26.0	2.7	35-39 hours
มี	1.4	-	-	4.5	-	-	0.3	0.1	-	0.1	-	Available
ไม่มี	230.1	1.5	0.4	55.2	2.4	9.4	41.9	25.9	2.7	25.9	2.7	Not available
40-49 ชั่วโมง	597.8	3.7	1.3	353.3	1.1	47.1	199.2	114.3	4.4	114.3	4.4	40-49 hours
มี	4.9	-	-	0.1	-	-	0.6	0.2	-	0.2	-	Available
ไม่มี	592.8	3.7	1.3	353.3	1.1	47.1	198.6	114.1	4.4	114.1	4.4	Not available
50 ชั่วโมงขึ้นไป	496.7	2.6	3.1	210.2	-	43.9	313.1	143.2	6.5	143.2	6.5	50 hours and over
มี	1.4	-	-	-	-	-	0.1	0.9	-	0.9	-	Available
ไม่มี	495.3	2.6	3.1	210.2	-	43.9	313.1	142.3	6.5	142.3	6.5	Not available

ตารางที่ 9 จำนวนผู้จ้างงานที่จำแนกตามอุตสาหกรรม จำนวนชั่วโมงทำงานต่อสัปดาห์ การมีสภาพเสียและต้องการทำงานเพิ่มขึ้น และเพศ ภาคตะวันออกเฉียงเหนือ (ต่อ)

TABLE 9 EMPLOYED PERSONS BY INDUSTRY, HOURS WORKED PER WEEK, AVAILABILITY FOR ADDITIONAL WORK AND SEX, NORTHEASTERN REGION (Contd.)

หน่วยนับพัน : In Thousands

จำนวนผู้จ้างงาน เพศ และ การมีสภาพเสีย และต้องการทำงานเพิ่มขึ้น	สื่อกลาง ทางการเงิน Financial intermediation	อสังหาริมทรัพย์ และเช่าให้เช่า Real estate & Renting	บริหารราชการ และป้องกันประเทศ Public admini- stration & Defence	อุตสาหกรรม (ต่อ)		บริการ ชุมชนสังคม Other community & Social wth & Social work	ผู้จ้างในครัว- เรือนส่วนบุคคล Private households	องค์กร ระหว่างประเทศ Extra-territorial organizations	ไม่ทราบ Unknown	HOURS WORKED, SEX AND AVAILABILITY FOR ADDITIONAL WORK
				การศึกษา Education	สุขภาพและ สังคมและภาวะ Health & Social work					
<b>ชาย</b>	17.1	49.0	330.9	173.1	40.1	96.3	6.1	-	0.1	<b>TOTAL (MALE)</b>
มี	0.1	0.1	0.7	0.2	0.2	6.4	0.4	-	-	Available
ไม่มี	17.0	48.9	330.2	172.9	40.0	89.9	5.7	-	0.1	Not available
มีงานประจำแต่ไม่ได้ทำงาน	0.2	0.5	-	0.0	-	1.5	-	-	-	With job not work
มี	-	-	-	-	-	-	-	-	-	Available
ไม่มี	0.2	0.5	-	0.0	-	1.5	-	-	-	Not available
1-9 ชั่วโมง	0.1	0.1	-	-	-	1.9	-	-	-	1-9 hours
มี	0.1	-	-	-	-	1.9	-	-	-	Available
ไม่มี	-	0.1	-	-	-	-	-	-	-	Not available
10-19 ชั่วโมง	-	2.5	10.0	2.9	0.5	4.9	0.4	-	-	10-19 hours
มี	-	-	-	-	0.1	1.3	0.3	-	-	Available
ไม่มี	-	2.5	10.0	2.9	0.5	3.6	0.1	-	-	Not available
20-29 ชั่วโมง	0.7	2.5	19.9	15.2	1.2	7.4	-	-	-	20-29 hours
มี	-	-	-	-	-	0.8	-	-	-	Available
ไม่มี	0.7	2.5	19.9	15.2	1.2	6.6	-	-	-	Not available
30-34 ชั่วโมง	0.3	2.7	5.1	0.5	0.7	4.7	-	-	-	30-34 hours
มี	-	0.1	0.2	-	-	1.3	-	-	-	Available
ไม่มี	0.3	2.7	4.9	0.5	0.7	3.4	-	-	-	Not available
35-39 ชั่วโมง	3.5	9.6	161.2	97.5	14.8	11.6	0.1	-	-	35-39 hours
มี	-	0.3	0.3	0.2	-	0.6	0.1	-	-	Available
ไม่มี	3.5	9.6	160.9	97.4	14.8	11.1	0.1	-	-	Not available
40-49 ชั่วโมง	10.4	16.6	90.3	47.6	16.3	31.0	2.1	-	-	40-49 hours
มี	-	-	0.2	-	0.1	0.1	-	-	-	Available
ไม่มี	10.4	16.6	90.1	47.6	16.2	30.9	2.1	-	-	Not available
50 ชั่วโมงขึ้นไป	1.9	14.5	44.4	9.3	6.6	33.3	3.5	-	0.1	50 hours and over
มี	-	-	-	-	-	0.5	-	-	-	Available
ไม่มี	1.9	14.5	44.4	9.3	6.6	32.9	3.5	-	0.1	Not available
<b>หญิง</b>	28.2	22.3	100.1	185.2	141.0	94.3	27.1	0.2	-	<b>TOTAL (FEMALE)</b>
มี	-	-	0.7	0.1	1.1	0.5	0.3	-	-	Available
ไม่มี	28.2	22.3	99.5	185.1	140.0	93.7	26.8	-	-	Not available
มีงานประจำแต่ไม่ได้ทำงาน	-	-	1.7	-	1.0	1.4	-	-	-	With job not work
มี	-	-	-	-	-	-	-	-	-	Available
ไม่มี	-	-	1.7	-	1.0	1.4	-	-	-	Not available
1-9 ชั่วโมง	0.1	0.2	0.5	-	-	0.3	-	-	-	1-9 hours
มี	-	-	0.5	-	-	0.1	-	-	-	Available
ไม่มี	0.1	0.2	-	-	-	0.3	-	-	-	Not available
10-19 ชั่วโมง	1.1	0.2	3.5	2.0	3.3	1.2	0.3	-	-	10-19 hours
มี	-	-	0.1	-	0.6	0.2	0.1	-	-	Available
ไม่มี	1.1	0.2	3.4	2.0	2.7	0.9	0.3	-	-	Not available
20-29 ชั่วโมง	1.2	1.0	5.9	23.0	5.1	7.7	0.5	-	-	20-29 hours
มี	-	-	-	-	0.0	0.1	-	-	-	Available
ไม่มี	1.2	1.0	5.9	23.0	5.1	7.6	0.4	-	-	Not available
30-34 ชั่วโมง	0.8	1.1	1.7	0.9	1.5	2.6	0.7	-	-	30-34 hours
มี	-	-	0.1	-	-	-	0.0	-	-	Available
ไม่มี	0.8	1.1	1.7	0.9	1.5	2.6	0.7	-	-	Not available
35-39 ชั่วโมง	4.1	5.2	55.8	100.4	53.8	10.9	2.3	0.1	-	35-39 hours
มี	-	-	0.1	0.1	-	0.0	0.1	-	-	Available
ไม่มี	4.1	5.2	55.8	100.4	53.8	10.9	2.2	-	-	Not available
40-49 ชั่วโมง	18.4	10.3	28.6	52.8	53.0	32.7	11.1	0.1	-	40-49 hours
มี	-	-	-	-	0.2	0.1	-	-	-	Available
ไม่มี	18.4	10.3	28.6	52.8	52.7	32.6	11.1	0.1	-	Not available
50 ชั่วโมงขึ้นไป	2.6	4.4	2.4	6.1	23.2	37.4	12.2	-	-	50 hours and over
มี	-	-	-	-	0.2	-	-	-	-	Available
ไม่มี	2.6	4.4	2.4	6.1	23.1	37.4	12.2	-	-	Not available

ตารางที่ 10 จำนวนผู้มีงานทำ จำนวนชั่วโมงการทำงาน จำนวนชั่วโมงที่ว่างงานต่อสัปดาห์ การมีเวลาเหลือพอและต้องการทำงานเพิ่มขึ้น และเพศ ภาคตะวันออกเฉียงเหนือ

TABLE 10 EMPLOYED PERSONS BY WORK STATUS, HOURS WORKED PER WEEK, AVAILABILITY FOR ADDITIONAL WORK AND SEX, NORTHEASTERN REGION

ไตรมาสที่ 1/2551 : Quarter 1/2008

หน่วยเป็นพัน : In Thousands

จำนวนชั่วโมงทำงาน เพศ และ การมีเวลาเหลือพอ และต้องการทำงานเพิ่มขึ้น	สถานภาพการทำงาน Work Status							รวม	HOURS WORKED, SEX AND AVAILABILITY FOR ADDITIONAL WORK
	นายจ้าง Employer	ลูกจ้างรัฐบาล Government Employee	ลูกจ้างเอกชน Private Employee	Own Account Worker	ช่วยธุรกิจ ครอบครัว Unpaid Family Worker	การรวมกลุ่ม Producers' Cooperatives	TOTAL		
ยอดรวม	10,939.7	1,042.8	3,072.8	4,335.8	2,263.3	47.2	47.2	Available	
มี	295.0	2.6	72.6	153.7	65.1	0.7	0.7	Not available	
ไม่มี	10,644.8	1,040.2	3,000.2	4,182.1	2,198.2	46.4	46.4	With job not work	
มีงานประจำแต่ไม่ได้ทำงาน	353.5	2.7	34.8	293.6	17.0	-	-	Available	
มี	70.3	-	3.8	59.5	6.8	-	-	Not available	
ไม่มี	283.2	2.7	31.0	234.1	10.2	-	-	1-9 hours	
1-9 ชั่วโมง	95.0	3.9	6.6	34.4	49.8	0.2	0.2	Available	
มี	8.4	0.6	-	4.7	3.0	0.2	0.2	Not available	
ไม่มี	86.6	3.4	6.6	29.7	46.8	0.1	0.1	10-19 hours	
10-19 ชั่วโมง	410.2	19.1	82.5	154.8	149.3	0.4	0.4	Available	
มี	64.6	0.1	23.0	25.6	15.9	0.1	0.1	Not available	
ไม่มี	345.5	19.0	59.5	129.3	133.4	0.3	0.3	20-29 hours	
20-29 ชั่วโมง	1,309.0	84.3	208.8	634.3	371.6	1.2	1.2	Available	
มี	65.2	0.5	21.8	25.8	17.1	-	-	Not available	
ไม่มี	1,243.8	83.8	187.0	608.5	354.5	1.2	1.2	30-34 hours	
30-34 ชั่วโมง	519.0	13.6	160.6	210.3	127.8	2.1	2.1	Available	
มี	21.7	0.2	11.7	7.6	2.2	-	-	Not available	
ไม่มี	497.3	13.3	148.9	202.8	125.5	2.1	2.1	35-39 hours	
35-39 ชั่วโมง	1,362.5	535.2	122.0	458.4	238.4	0.4	0.4	Available	
มี	22.4	0.6	3.6	9.1	9.0	-	-	Not available	
ไม่มี	1,340.1	534.6	118.3	449.3	229.4	0.4	0.4	40-49 hours	
40-49 ชั่วโมง	3,429.6	297.0	1,201.1	1,185.7	688.0	12.2	12.2	Available	
มี	29.0	0.4	6.4	13.6	8.6	-	-	Not available	
ไม่มี	3,400.7	296.6	1,194.7	1,172.1	679.4	12.2	12.2	50 hours and over	
50 ชั่วโมงขึ้นไป	3,461.0	87.1	1,256.4	1,364.3	621.5	30.7	30.7	Available	
มี	13.4	0.2	2.3	7.9	2.6	0.5	0.5	Not available	
ไม่มี	3,447.6	86.9	1,254.1	1,356.4	618.9	30.2	30.2	Not available	

ตารางที่ 10 จำนวนผู้จ้างทำ จำนวนตามสถานภาพการทำงาน จำนวนชั่วโมงทำงานต่อสัปดาห์ การมีผลผลิตและต้องการทำงานเพิ่มขึ้น และเพศ ภาคตะวันออกเฉียงเหนือ  
 TABLE 10 EMPLOYED PERSONS BY WORK STATUS, HOURS WORKED PER WEEK, AVAILABILITY FOR ADDITIONAL WORK AND SEX, NORTHEASTERN REGION

ไตรมาสที่ 1/2551 : Quarter 1/2008

หน่วยนับพัน : In Thousands

จำนวนชั่วโมงทำงาน เพศ และ การมีผลผลิตต่อ และต้องการทำงานเพิ่มขึ้น	รวม		สถานภาพการทำงาน Work Status					จ้างสมาชิก ครอบครัว Unpaid Family Worker	กรรมการกลุ่ม Producers' Cooperatives	HOURS WORKED, SEX AND AVAILABILITY FOR ADDITIONAL WORK
	Total	นายจ้าง Employer	ลูกจ้างรัฐบาล Government Employee	ลูกจ้างเอกชน Private Employee	ทำงานส่วนตัว Own Account Worker	จ้างสมาชิก ครอบครัว Unpaid Family Worker	TOTAL (MALE)			
<b>ชาย</b>	<b>6,295.8</b>	<b>150.7</b>	<b>625.2</b>	<b>1,914.8</b>	<b>2,713.4</b>	<b>855.2</b>	<b>36.6</b>	<b>36.6</b>	<b>36.6</b>	
มี	202.9	0.2	1.6	50.6	107.1	43.0	0.5	0.5	Available	
ไม่มี	6,092.9	150.5	623.6	1,864.2	2,606.4	812.2	36.1	36.1	Not available	
มีงบประมาณแต่ไม่ได้ทำงาน	237.1	5.3	0.0	20.6	203.8	7.4	-	-	With job not work	
มี	54.0	0.2	3.8	47.6	2.5	2.5	-	-	Available	
ไม่มี	183.1	5.1	0.0	16.8	156.2	5.0	-	-	Not available	
1-9 ชั่วโมง	45.3	0.0	3.5	3.9	17.5	20.3	-	-	1-9 hours	
มี	3.0	-	0.1	-	2.1	0.9	-	-	Available	
ไม่มี	42.2	0.0	3.4	3.9	15.4	19.5	-	-	Not available	
10-19 ชั่วโมง	214.5	3.9	13.4	39.3	88.4	69.4	0.2	0.2	10-19 hours	
มี	40.3	-	-	15.8	15.9	8.6	-	-	Available	
ไม่มี	174.1	3.9	13.4	23.4	72.5	60.7	0.2	0.2	Not available	
20-29 ชั่วโมง	693.6	8.2	47.5	120.3	375.1	142.4	0.1	0.1	20-29 hours	
มี	41.2	-	0.5	15.0	13.1	12.6	-	-	Available	
ไม่มี	652.4	8.2	47.0	105.3	362.0	129.8	0.1	0.1	Not available	
30-34 ชั่วโมง	297.3	4.0	9.0	100.4	126.4	56.3	1.2	1.2	30-34 hours	
มี	14.8	-	0.2	7.2	5.4	2.0	-	-	Available	
ไม่มี	282.5	4.0	8.9	93.2	121.0	54.2	1.2	1.2	Not available	
35-39 ชั่วโมง	754.1	6.5	312.4	69.2	286.3	79.8	-	-	35-39 hours	
มี	15.9	6.5	0.5	2.5	4.6	8.3	-	-	Available	
ไม่มี	738.3	6.5	311.9	66.7	281.7	71.5	-	-	Not available	
40-49 ชั่วโมง	1,900.5	36.6	177.5	714.4	729.9	235.2	7.1	7.1	40-49 hours	
มี	22.8	-	0.3	4.3	11.7	6.5	-	-	Available	
ไม่มี	1,877.7	36.6	177.2	710.1	718.2	228.7	7.1	7.1	Not available	
50 ชั่วโมงขึ้นไป	2,153.5	86.3	61.8	846.8	886.2	244.5	28.0	28.0	50 hours and over	
มี	10.9	-	-	2.0	6.8	1.6	0.5	0.5	Available	
ไม่มี	2,142.6	86.3	61.8	844.8	879.4	242.8	27.5	27.5	Not available	
<b>หญิง</b>	<b>4,643.9</b>	<b>27.2</b>	<b>417.6</b>	<b>1,158.0</b>	<b>1,622.4</b>	<b>1,408.1</b>	<b>10.6</b>	<b>10.6</b>	<b>TOTAL (FEMALE)</b>	
มี	92.1	-	1.1	22.0	46.7	22.1	0.2	0.2	Available	
ไม่มี	4,551.8	27.2	416.6	1,136.0	1,575.7	1,386.0	10.4	10.4	Not available	
มีงบประมาณแต่ไม่ได้ทำงาน	116.4	0.1	2.7	14.2	89.8	9.6	-	-	With job not work	
มี	16.3	-	-	0.1	11.9	4.3	-	-	Available	
ไม่มี	100.1	0.1	2.7	14.2	77.9	5.3	-	-	Not available	
1-9 ชั่วโมง	49.7	-	0.5	2.7	16.9	29.4	0.2	0.2	1-9 hours	
มี	5.4	-	0.5	-	2.6	2.2	0.2	0.2	Available	
ไม่มี	44.3	-	-	2.7	14.3	27.3	0.1	0.1	Not available	
10-19 ชั่วโมง	195.7	0.3	5.6	43.3	66.5	79.9	0.1	0.1	10-19 hours	
มี	24.3	-	0.1	7.2	9.7	7.3	0.1	0.1	Available	
ไม่มี	171.4	0.3	5.5	36.1	56.8	72.7	0.1	0.1	Not available	
20-29 ชั่วโมง	615.5	0.5	36.8	88.6	259.2	229.2	1.1	1.1	20-29 hours	
มี	24.0	-	0.0	6.8	12.7	4.5	-	-	Available	
ไม่มี	591.4	0.5	36.8	81.7	246.6	224.7	1.1	1.1	Not available	
30-34 ชั่วโมง	221.8	0.7	4.5	60.2	84.0	71.5	0.9	0.9	30-34 hours	
มี	6.9	-	0.1	4.5	2.2	0.2	-	-	Available	
ไม่มี	214.9	0.7	4.5	55.7	81.8	71.3	0.9	0.9	Not available	
35-39 ชั่วโมง	608.3	1.7	222.8	52.8	172.1	158.6	0.4	0.4	35-39 hours	
มี	6.5	-	0.1	1.1	4.6	0.7	-	-	Available	
ไม่มี	601.8	1.7	222.6	51.7	167.5	157.9	0.4	0.4	Not available	
40-49 ชั่วโมง	1,529.1	9.2	119.5	486.7	455.8	452.8	5.1	5.1	40-49 hours	
มี	6.1	-	0.1	2.1	1.9	2.0	-	-	Available	
ไม่มี	1,523.0	9.2	119.4	484.6	453.9	450.8	5.1	5.1	Not available	
50 ชั่วโมงขึ้นไป	1,307.5	14.8	25.3	409.7	478.1	377.0	2.6	2.6	50 hours and over	
มี	2.5	-	0.2	0.3	1.1	0.9	-	-	Available	
ไม่มี	1,305.0	14.8	25.1	409.3	477.0	376.1	2.6	2.6	Not available	

ตารางที่ 11 จำนวนผู้มีงานทำ จำนวนชั่วโมงทำงานต่อสัปดาห์ การมีเวลาเหลือพอและต้องการทำงานเพิ่มขึ้น และเพศ ภาคตะวันออกเฉียงเหนือ

TABLE 11 EMPLOYED PERSONS BY AGE GROUP, HOURS WORKED PER WEEK, AVAILABILITY FOR ADDITIONAL WORK AND SEX, NORTHEASTERN REGION

ไตรมาสที่ 1/2551 : Quarter 1/2008

หน่วยเป็นพัน : In Thousands

จำนวนชั่วโมงทำงาน เพศ และ การมีเวลาเหลือพอ และต้องการทำงานเพิ่มขึ้น	รวม										HOURS WORKED, SEX AND AVAILABILITY FOR ADDITIONAL WORK	
	Total	15-19	20-24	25-29	30-34	35-39	40-49	50-59	>=60	TOTAL	Available	Not available
ยอดรวม	10,939.7	334.6	1,001.7	1,220.5	1,311.8	1,498.1	2,804.2	1,848.8	920.2	920.2	Available	Not available
มี	295.0	14.3	28.1	55.3	45.5	43.9	55.0	42.9	10.1	10.1	Available	Not available
ไม่มี	10,644.8	320.3	973.6	1,165.2	1,266.3	1,454.2	2,749.1	1,805.9	910.2	910.2	With job not work	Available
มีงานประจำแต่ไม่ได้ทำงาน	353.5	6.3	19.3	25.2	32.3	44.1	79.6	90.3	56.4	56.4	Available	Not available
มี	70.3	-	1.8	8.8	11.9	10.6	16.7	16.1	4.5	4.5	Available	Not available
ไม่มี	283.2	6.3	17.5	16.5	20.4	33.6	62.9	74.2	51.9	51.9	Available	Not available
1-9 ชั่วโมง	95.0	18.1	7.3	4.5	13.8	10.6	21.9	4.5	14.4	14.4	1-9 hours	Available
มี	8.4	-	0.2	0.3	4.3	1.0	2.6	-	0.1	0.1	Available	Not available
ไม่มี	86.6	18.1	7.1	4.2	9.5	9.6	19.3	4.5	14.3	14.3	Available	Not available
10-19 ชั่วโมง	410.2	41.5	33.2	48.1	43.3	36.3	86.1	82.4	39.3	39.3	10-19 hours	Available
มี	64.6	5.0	6.4	16.6	8.9	10.6	8.2	7.6	1.5	1.5	Available	Not available
ไม่มี	345.5	36.5	26.9	31.5	34.4	25.6	77.9	74.8	37.9	37.9	Available	Not available
20-29 ชั่วโมง	1,309.0	41.2	99.7	126.9	139.9	177.3	310.8	250.7	162.6	162.6	20-29 hours	Available
มี	65.2	4.8	9.4	10.0	7.0	11.2	10.9	8.0	3.9	3.9	Available	Not available
ไม่มี	1,243.8	36.4	90.3	116.9	132.9	166.1	299.9	242.7	158.7	158.7	Available	Not available
30-34 ชั่วโมง	519.0	17.6	48.4	71.4	55.9	58.1	136.1	80.9	50.7	50.7	30-34 hours	Available
มี	21.7	-	1.8	2.6	5.4	3.2	5.7	3.0	-	-	Available	Not available
ไม่มี	497.3	17.6	46.6	68.8	50.5	54.9	130.4	77.9	50.7	50.7	Available	Not available
35-39 ชั่วโมง	1,362.5	28.6	97.9	169.0	126.1	163.0	374.6	273.7	129.6	129.6	35-39 hours	Available
มี	22.4	1.4	5.0	5.7	2.1	3.6	3.9	0.8	-	-	Available	Not available
ไม่มี	1,340.1	27.2	92.9	163.3	124.1	159.4	370.7	272.9	129.6	129.6	Available	Not available
40-49 ชั่วโมง	3,429.6	94.1	387.4	402.2	446.5	465.7	848.8	525.5	259.3	259.3	40-49 hours	Available
มี	29.0	3.0	2.1	9.0	4.1	3.2	4.3	3.2	0.2	0.2	Available	Not available
ไม่มี	3,400.7	91.1	385.3	393.2	442.5	462.5	844.6	522.3	259.2	259.2	Available	Not available
50 ชั่วโมงขึ้นไป	3,461.0	87.4	308.3	373.2	454.0	543.1	946.2	540.9	208.0	208.0	50 hours and over	Available
มี	13.4	0.1	1.4	2.4	1.9	0.4	2.8	4.3	-	-	Available	Not available
ไม่มี	3,447.6	87.2	307.0	370.8	452.1	542.6	943.5	536.5	208.0	208.0	Available	Not available

ตารางที่ 11 จำนวนผู้จ้างทำ งานตามกลุ่มอายุ จำนวนผู้จ้างงานต่อสัปดาห์ การมีลาหยุดและต้องการทำงานเพิ่มขึ้น และเพศ ภาคตะวันออกเฉียงเหนือ

TABLE 11 EMPLOYED PERSONS BY AGE GROUP, HOURS WORKED PER WEEK, AVAILABILITY FOR ADDITIONAL WORK AND SEX, NORTHEASTERN REGION

อาชีพ และ ความต้องการทำงานเพิ่มขึ้น	รวม	กลุ่มอายุ Age Group							HOURS WORKED, SEX AND AVAILABILITY FOR ADDITIONAL WORK	
		15-19	20-24	25-29	30-34	35-39	40-49	50-59		>= 60
<b>ชาย</b>	<b>6,295.8</b>	<b>233.2</b>	<b>612.8</b>	<b>711.0</b>	<b>727.6</b>	<b>800.8</b>	<b>1,544.8</b>	<b>1,069.7</b>	<b>596.0</b>	<b>TOTAL(MALE)</b>
มี	202.9	9.8	19.1	38.3	32.7	27.5	39.3	28.2	8.1	Available
ไม่มี	6,092.9	223.4	593.7	672.7	694.9	773.3	1,505.5	1,041.5	587.9	Not available
มีงานประจำแต่ไม่ได้ทำงาน	237.1	6.3	10.8	11.1	24.4	21.1	57.7	62.2	43.7	With job not work
มี	54.0	-	1.8	4.9	11.7	4.8	15.3	11.5	4.2	Available
ไม่มี	183.1	6.3	8.3	6.2	12.7	16.3	42.4	50.7	39.6	Not available
1-9 ชั่วโมง	45.3	11.7	4.1	1.4	7.6	5.2	8.2	1.9	5.3	1-9 hours
มี	3.0	-	-	0.3	-	-	0.3	-	-	Available
ไม่มี	42.2	11.7	4.1	1.2	5.1	5.2	7.8	1.9	5.3	Not available
10-19 ชั่วโมง	214.5	24.2	17.6	26.1	26.4	17.5	42.4	36.5	23.8	10-19 hours
มี	40.3	4.5	3.1	8.8	5.9	7.7	4.2	4.8	1.5	Available
ไม่มี	174.1	19.7	14.6	17.4	20.5	9.8	38.2	31.7	22.3	Not available
20-29 ชั่วโมง	693.6	27.1	60.8	78.8	74.4	88.4	143.6	117.8	102.8	20-29 hours
มี	41.2	3.0	4.3	8.2	3.4	7.5	8.6	3.9	2.4	Available
ไม่มี	652.4	24.0	56.5	70.7	71.1	80.9	135.1	113.9	100.3	Not available
30-34 ชั่วโมง	297.3	12.8	38.6	42.5	30.1	25.4	73.4	43.0	31.5	30-34 hours
มี	14.8	-	1.7	2.3	3.7	1.5	3.7	1.9	-	Available
ไม่มี	282.5	12.8	36.8	40.2	26.4	23.9	69.8	41.1	31.5	Not available
35-39 ชั่วโมง	754.1	20.0	52.1	97.9	61.5	80.7	196.1	161.4	84.5	35-39 hours
มี	15.9	0.8	5.0	3.9	1.0	3.1	1.2	0.8	-	Available
ไม่มี	738.3	19.2	47.1	94.0	60.5	77.6	194.9	160.6	84.5	Not available
40-49 ชั่วโมง	1,900.5	61.0	219.7	214.9	242.1	246.4	451.3	302.3	162.8	40-49 hours
มี	22.8	1.3	1.9	7.8	2.8	2.9	4.2	1.9	0.1	Available
ไม่มี	1,877.7	59.8	217.9	207.0	239.3	243.5	447.2	300.4	162.8	Not available
50 ชั่วโมงขึ้นไป	2,153.5	70.2	209.2	238.3	261.2	316.3	572.1	344.6	141.6	50 hours and over
มี	10.9	0.1	1.3	2.2	1.9	0.1	1.9	3.4	-	Available
ไม่มี	2,142.6	70.0	207.9	236.1	259.4	316.2	570.2	341.2	141.6	Not available
<b>หญิง</b>	<b>4,643.9</b>	<b>101.4</b>	<b>388.9</b>	<b>509.4</b>	<b>584.2</b>	<b>697.3</b>	<b>1,259.3</b>	<b>779.1</b>	<b>324.3</b>	<b>TOTAL(FEMALE)</b>
มี	92.1	4.6	9.0	17.0	12.8	16.4	15.7	14.7	2.0	Available
ไม่มี	4,551.8	96.9	379.9	492.5	571.4	680.9	1,243.6	764.4	322.3	Not available
มีงานประจำแต่ไม่ได้ทำงาน	116.4	-	8.5	14.2	7.9	21.9	21.9	28.1	12.7	With job not work
มี	16.3	-	-	3.9	0.2	5.8	1.4	4.6	0.3	Available
ไม่มี	100.1	-	8.5	10.3	7.7	17.2	20.5	23.5	12.4	Not available
1-9 ชั่วโมง	49.7	6.4	3.3	3.0	6.2	5.5	13.7	2.6	9.1	1-9 hours
มี	5.4	-	0.2	-	1.8	1.0	2.3	-	0.1	Available
ไม่มี	44.3	6.4	3.1	3.0	4.4	4.4	11.4	2.6	9.0	Not available
10-19 ชั่วโมง	195.7	17.3	15.6	22.0	16.9	18.8	43.7	45.9	15.5	10-19 hours
มี	24.3	0.5	3.3	7.8	3.0	2.9	4.0	2.8	-	Available
ไม่มี	171.4	16.8	12.3	14.3	14.0	15.9	39.7	43.1	15.5	Not available
20-29 ชั่วโมง	615.5	14.1	39.0	48.1	65.5	88.9	167.2	132.9	59.8	20-29 hours
มี	24.0	1.8	5.1	1.9	3.6	3.7	2.3	4.1	1.5	Available
ไม่มี	591.4	12.3	33.8	46.2	61.8	85.2	164.9	128.8	58.4	Not available
30-34 ชั่วโมง	221.8	4.7	9.9	28.9	25.8	32.7	62.7	37.9	19.2	30-34 hours
มี	6.9	-	0.1	0.3	1.7	1.8	2.0	1.0	-	Available
ไม่มี	214.9	4.7	9.8	28.6	24.1	31.0	60.6	36.8	19.2	Not available
35-39 ชั่วโมง	608.3	8.6	45.9	71.1	64.6	82.3	178.5	112.3	45.1	35-39 hours
มี	6.5	0.5	-	1.7	1.1	0.5	2.7	-	-	Available
ไม่มี	601.8	8.1	45.9	69.3	63.5	81.8	175.8	112.3	45.1	Not available
40-49 ชั่วโมง	1,529.1	33.1	167.7	187.3	204.5	219.3	397.5	223.2	96.5	40-49 hours
มี	6.1	1.7	0.2	1.2	1.3	0.3	0.1	1.2	0.1	Available
ไม่มี	1,523.0	31.4	167.5	186.2	203.2	219.0	397.4	222.0	96.4	Not available
50 ชั่วโมงขึ้นไป	1,307.5	17.2	99.1	134.9	192.8	226.8	374.1	196.3	66.4	50 hours and over
มี	2.5	-	0.1	0.2	0.1	0.4	0.8	0.9	-	Available
ไม่มี	1,305.0	17.2	99.0	134.7	192.7	226.4	373.3	195.3	66.4	Not available



ตารางที่ 12 จำนวนผู้ว่างงาน ที่ทำงานทำ อันแนกตามระยะเวลาที่หางานทำ ระดับการศึกษาที่สำเร็จ และเพศ ภาคตะวันออกเฉียงเหนือ

TABLE 12 UNEMPLOYED PERSONS, SEEKING JOB BY DURATION OF SEEKING JOB, LEVEL OF EDUCATIONAL ATTAINMENT AND SEX, NORTHEASTERN REGION

ไตรมาสที่ 1/2551 : Quarter 1/2008

ระดับการศึกษาที่สำเร็จ	รวม	ระยะเวลาที่หางานทำ							LEVEL OF EDUCATIONAL ATTAINMENT
		< 1 เดือน	1 - 2.9 เดือน	3 - 5.9 เดือน	6 - 8.9 เดือน	9 - 11.9 เดือน	>=12 เดือน	ไม่ทราบ	
Total	Month	Months	Months	Months	Months	Months	Months	Unknown	
ยอดรวม	29,168	8,332	18,564	1,103	-	667	502	-	TOTAL
ไม่มีการศึกษา	-	-	-	-	-	-	-	-	No education
ต่ำกว่าประถมศึกษา	2,624	183	2,441	-	-	-	-	-	Less than Elementary
ประถมศึกษา	9,255	468	8,013	774	-	-	-	-	Elementary
มัธยมศึกษาตอนต้น	8,743	4,463	4,141	139	-	-	-	-	Lower Secondary
มัธยมศึกษาตอนปลาย	3,775	2,869	760	146	-	-	-	-	Upper Secondary Level
สายสามัญ	3,730	2,824	760	146	-	-	-	-	General/Academic
สายอาชีพศึกษา	44	44	-	-	-	-	-	-	Vocational
สาขาการศึกษา	-	-	-	-	-	-	-	-	Teacher Training
อุดมศึกษา	4,772	349	3,210	44	-	667	502	-	Higher Level
สาขาการ	3,563	-	3,210	-	-	-	353	-	Academic
สาขาอาชีพ	1,164	349	-	-	-	667	148	-	Higher Technical Education
สาขาการศึกษา	44	-	-	44	-	-	-	-	Teacher Training
อื่นๆ <sup>U</sup>	-	-	-	-	-	-	-	-	Others <sup>U</sup>
ไม่ทราบ	-	-	-	-	-	-	-	-	Unknown

<sup>U</sup>/ รวมอาชีพระยะสั้น Including Short Course Vocational

ตารางที่ 12 จำนวนผู้ว่างงาน ที่หางานทำ จำนวนตามระยะเวลาที่หางานทำ ระดับการศึกษาที่สำเร็จ และเพศ ภาคตะวันออกเฉียงเหนือ

TABLE 12 UNEMPLOYED PERSONS, SEEKING JOP BY DURATION OF SEEKING JOP, LEVEL OF EDUCATIONAL ATTAINMENT AND SEX, NORTHEASTERN REGION

ไตรมาสที่ 1/2551 : Quarter 1/2008

ระดับการศึกษาที่สำเร็จ	รวม	ระยะเวลาที่หางานทำ						>=12 เดือน	ไม่ทราบ	LEVEL OF EDUCATIONAL ATTAINMENT
		< 1 เดือน	1 - 2.9 เดือน	3 - 5.9 เดือน	6 - 8.9 เดือน	9 - 11.9 เดือน	Months			
Total	Month	Months	Months	Months	Months	Months	Months	Unknown		
<b>ชาย</b>	<b>16,783</b>	<b>6,612</b>	<b>9,384</b>	<b>285</b>	-	-	<b>502</b>	-	<b>MALE</b>	
ไม่มีการศึกษา	-	-	-	-	-	-	-	-	No education	
ต่ำกว่าประถมศึกษา	2,577	136	2,441	-	-	-	-	-	Less than Elementary	
ประถมศึกษา	3,951	31	3,920	-	-	-	-	-	Elementary	
มัธยมศึกษาตอนต้น	6,704	4,302	2,263	139	-	-	-	-	Lower Secondary	
<b>มัธยมศึกษาตอนปลาย</b>	<b>3,049</b>	<b>2,143</b>	<b>760</b>	<b>146</b>	-	-	-	-	<b>Upper Secondary Level</b>	
สายสามัญ	3,005	2,099	760	146	-	-	-	-	General/Academic	
สาขาวิชาชีพ	44	44	-	-	-	-	-	-	Vocational	
สาขาการศึกษา	-	-	-	-	-	-	-	-	Teacher Training	
<b>อุดมศึกษา</b>	<b>502</b>	-	-	-	-	-	<b>502</b>	-	<b>Higher Level</b>	
สาขาวิชาการ	353	-	-	-	-	-	353	-	Academic	
สาขาวิชาชีพ	148	-	-	-	-	-	148	-	Higher Technical Education	
สาขาการศึกษา	-	-	-	-	-	-	-	-	Teacher Training	
อื่นๆ <sup>1/</sup>	-	-	-	-	-	-	-	-	Others <sup>1/</sup>	
ไม่ทราบ	-	-	-	-	-	-	-	-	Unknown	
<b>หญิง</b>	<b>12,385</b>	<b>1,720</b>	<b>9,180</b>	<b>818</b>	-	<b>667</b>	-	-	<b>FEMALE</b>	
ไม่มีการศึกษา	-	-	-	-	-	-	-	-	No education	
ต่ำกว่าประถมศึกษา	48	48	-	-	-	-	-	-	Less than Elementary	
ประถมศึกษา	5,304	437	4,093	774	-	-	-	-	Elementary	
มัธยมศึกษาตอนต้น	2,038	161	1,877	-	-	-	-	-	Lower Secondary	
<b>มัธยมศึกษาตอนปลาย</b>	<b>725</b>	<b>725</b>	-	-	-	-	-	-	<b>Upper Secondary Level</b>	
สายสามัญ	725	725	-	-	-	-	-	-	General/Academic	
สาขาวิชาชีพ	-	-	-	-	-	-	-	-	Vocational	
สาขาการศึกษา	-	-	-	-	-	-	-	-	Teacher Training	
<b>อุดมศึกษา</b>	<b>4,270</b>	<b>349</b>	<b>3,210</b>	<b>44</b>	-	<b>667</b>	-	-	<b>Higher Level</b>	
สาขาวิชาการ	3,210	-	3,210	-	-	-	-	-	Academic	
สาขาวิชาชีพ	1,016	349	-	-	-	667	-	-	Higher Technical Education	
สาขาการศึกษา	44	-	-	44	-	-	-	-	Teacher Training	
อื่นๆ <sup>1/</sup>	-	-	-	-	-	-	-	-	Others <sup>1/</sup>	
ไม่ทราบ	-	-	-	-	-	-	-	-	Unknown	

<sup>1/</sup> รวมอาชีพระยะสั้น Including Short Course Vocational

ตารางที่ 13 จำนวนผู้ว่างงาน ที่เคยทำงานมาก่อน อันแยกตามอาชีพที่ทำครั้งสุดท้าย อุตสาหกรรมที่ทำครั้งสุดท้าย และเพศ ภาคตะวันออกเฉียงเหนือ  
 TABLE 13 UNEMPLOYED PERSONS, EVER WORKED BY LAST OCCUPATION, LAST INDUSTRY AND SEX , NORTHEASTERN REGION

ไตรมาสที่ 1/2551 : Quarter 1/2008

อาชีพที่ทำครั้งสุดท้าย	อุตสาหกรรมที่ทำครั้งสุดท้าย Last Industry										รวม	LAST OCCUPATION
	เกษตรกรรม	การประมง	เหมืองแร่เหมืองหิน	การผลิต	ไฟฟ้า ก๊าซ และประปา	การก่อสร้าง	การขายปลีก	โรงแรม และภัตตาคาร	การขนส่ง	การขนส่ง		
Total	Agriculture	Fishing	Mining & Quarrying	Manufacturing	Electricity, Gas & Water supply	Construction	Wholesale & Retail trade	Hotels & Restaurants	Transport	Communication	TOTAL	
ยอดรวม	79,525	-	34	49,109	139	43,299	20,645	7,408	878		878	
1. ผู้ปฏิบัติงานขายข้าวสารการระดมอาวุโสและผู้จัดการ	-	-	-	-	-	40	-	210	-	-	-	1. Legislators, senior officials and managers
2. ผู้ประกอบวิชาชีพด้านต่างๆ	-	-	-	-	-	224	-	-	-	-	-	2. Professionals
3. ผู้ประกอบวิชาชีพด้านเทคนิคสาขาต่างๆ และอาชีพที่เกี่ยวข้อง	-	-	-	4,450	-	90	38	-	20	-	20	3. Technicians and associate professionals
4. เสิร์ช	-	-	-	228	-	121	98	-	99	-	99	4. Clerks
5. พนักงานบริการและพนักงานในร้านค้าและตลาด	-	-	-	-	-	-	12,877	7,110	127	-	127	5. Service workers and shop and market sales workers
6. ผู้ปฏิบัติงานที่มีฝีมือในด้านการเกษตรและการประมง	54,292	-	-	-	-	-	-	-	-	-	-	6. Skilled agricultural and fishery workers
7. ผู้ปฏิบัติงานด้านความสามารถทางฝีมือ และธุรกิจการที่เกี่ยวกับช่าง	-	-	-	14,549	-	17,179	5,320	-	-	-	-	7. Craft and related trades workers
8. ผู้ปฏิบัติงานโรงงานและเครื่องจักร และผู้ปฏิบัติงานด้านการประกอบ	992	-	34	18,673	-	-	1,088	-	551	-	551	8. Plant and machine operators and assemblers
9. อาชีพขั้นพื้นฐานต่างๆ ในด้านการขาย และการให้บริการ	24,241	-	-	11,208	139	25,645	1,226	89	81	-	81	9. Elementary occupations
10. คนงานซึ่งมิได้แนบไว้ในหมวดอื่น	-	-	-	-	-	-	-	-	-	-	-	10. Workers not classifiable by occupation

ตารางที่ 13 จำนวนผู้ว่างงาน ที่เคยทำงานมาก่อน จำนวนตามอาชีพที่ทำงานครั้งสุดท้าย จุตสาหกรรมที่ทำงานครั้งสุดท้าย และเพศ ภาคตะวันออกเฉียงเหนือ (ต่อ)  
TABLE.13 UNEMPLOYED PERSONS, EVER WORKED BY LAST OCCUPATION, LAST INDUSTRY AND SEX , NORTHEASTERN REGION(Contd.)

ไตรมาสที่ 1/2551 : Quarter 1/2008

อาชีพที่ทำงานครั้งสุดท้าย	อุตสาหกรรมที่ทำงานครั้งสุดท้าย (ต่อ) Last Industry (Contd.)										ไม่ทราบ	LAST OCCUPATION
	สื่อกลางทางการเงิน Financial intermediation	อสังหาริมทรัพย์และการให้เช่า Real estate & Renting	บริหารราชการและป้องกันประเทศ Public administration & Defence	การศึกษา Education	ด้านสุขภาพและสังคมสงเคราะห์ Health & Social work	บริการชุมชน Other community & Social	ลูกจ้างในครัวเรือนส่วนบุคคล Private households with employed persons	องค์กรระหว่างประเทศ Extra-territorial organizations	องค์กร	Unknown		
ยอดรวม	625	1,277	1,496	252	-	4,837	983	-	-	67		
1. ผู้บัญชีลูกหนี้ นายข้าราชการระดับอาวุโสและผู้จัดการ	-	-	282	-	-	-	-	-	-	-	-	1. Legislators, senior officials and managers
2. ผู้ประกอบบริหารระดับต่างๆ	-	-	-	252	-	207	-	-	-	-	-	2. Professionals
3. ผู้ประกอบวิชาชีพด้านเทคนิคสาขาต่างๆ และอาชีพที่เกี่ยวเนื่อง	509	-	171	-	-	1,814	-	-	-	-	-	3. Technicians and associate professionals
4. เติมนิน	116	-	1,043	-	-	-	-	-	-	67	-	4. Clerks
5. พนักงานบริการและพนักงานในร้านค้าและตลาด	-	-	-	-	-	2,676	-	-	-	-	-	5. Service workers and shop and market sales workers
6. ผู้ปฏิบัติงานที่มีฝีมือในด้านการเกษตรและการประมง	-	99	-	-	-	-	-	-	-	-	-	6. Skilled agricultural and fishery workers
7. ผู้ปฏิบัติงานด้านความสามารถทางฝีมือและธุรกิจการค้าที่เกี่ยวเนื่อง	-	135	-	-	-	-	-	-	-	-	-	7. Craft and related trades workers
8. ผู้ปฏิบัติการโรงงานและเครื่องจักรและผู้ปฏิบัติงานด้านการประกอบ	-	-	-	-	-	-	36	-	-	-	-	8. Plant and machine operators and assemblers
9. อาชีพขั้นพื้นฐานต่างๆ ในด้านการขายและการให้บริการ	-	1,043	-	-	-	140	947	-	-	-	-	9. Elementary occupations
10. คนงานซึ่งมิได้จำแนกไว้ตามหมวดอื่น	-	-	-	-	-	-	-	-	-	-	-	10. Workers not classifiable by occupation

ตารางที่ 13 จำนวนผู้ว่างงาน ที่เคยทำงานมาก่อน จำแนกตามอาชีพที่ทำงานครั้งสุดท้าย อุตสาหกรรมที่ทำงานครั้งสุดท้าย และเพศ ภาคตะวันออกเฉียงเหนือ  
TABLE 13 UNEMPLOYED PERSONS, EVER WORKED BY LAST OCCUPATION, LAST INDUSTRY AND SEX, NORTHEASTERN REGION

อาชีพที่ทำงานครั้งสุดท้าย	อุตสาหกรรมที่ทำงานครั้งสุดท้าย Last Industry										LAST OCCUPATION
	รวม	เกษตรกรรม	การประมง	เหมืองแร่ เหมืองหิน & Quarrying	การผลิต	ไฟฟ้า ก๊าซ และประปา	การก่อสร้าง	การขายส่ง การขายปลีก & Retail trade	โรงแรม และภัตตาคาร Hotels & Restaurants	การขนส่ง Transport & Communi- cation	
<b>Total</b>	<b>133,178</b>	<b>43,526</b>	-	<b>34</b>	<b>33,970</b>	<b>139</b>	<b>30,540</b>	<b>12,660</b>	<b>5,725</b>	<b>859</b>	<b>MALE</b>
1. ผู้ปฏิบัติงานนอกนา ข้าราชการระดับอาวุโส และผู้จัดการ	322	-	-	-	-	-	40	-	-	-	1. Legislators, senior officials and managers
2. ผู้ประกอบวิชาชีพด้านต่างๆ	431	-	-	-	-	224	-	-	-	-	2. Professionals
3. ผู้ประกอบวิชาชีพด้านเทคนิคศึกษาต่างๆ และอาชีพที่เกี่ยวข้อง	6,563	-	-	-	4,450	-	90	38	-	-	3. Technicians and associate professionals
4. เสมียน	1,292	-	-	-	166	-	-	40	-	99	4. Clerks
5. พนักงานบริการและพนักงานในร้านค้า และตลาด	12,351	-	-	-	-	-	-	6,499	5,725	127	5. Service workers and shop and market sales workers
6. ผู้ปฏิบัติงานที่มีฝีมือในด้านเกษตร และการประมง	26,208	26,109	-	-	-	-	-	-	-	-	6. Skilled agricultural and fishery workers
7. ผู้ปฏิบัติงานด้านความสามารถทางฝีมือ และธุรกิจการที่เกี่ยวข้อง	30,450	-	-	-	7,951	-	17,179	5,320	-	-	7. Craft and related trades workers
8. ผู้ปฏิบัติการ โรงงานและเครื่องจักร และผู้ใช้ปฏิบัติงานด้านการประกอบ	13,507	992	-	34	11,566	-	-	328	-	551	8. Plant and machine operators and assemblers
9. อาชีพพื้นฐานต่างๆ ในด้านการขาย และการให้บริการ	42,057	16,426	-	-	9,837	139	13,008	436	-	81	9. Elementary occupations
10. คนงานซึ่งมิได้จำแนกไว้ในหมวดอื่น	-	-	-	-	-	-	-	-	-	-	10. Workers not classifiable by occupation
<b>หญิง</b>	<b>77,396</b>	<b>35,999</b>	-	-	<b>15,139</b>	-	<b>12,759</b>	<b>7,985</b>	<b>1,683</b>	<b>20</b>	<b>FEMALE</b>
1. ผู้ปฏิบัติงานนอกนา ข้าราชการระดับอาวุโส และผู้จัดการ	210	-	-	-	-	-	-	-	210	-	1. Legislators, senior officials and managers
2. ผู้ประกอบวิชาชีพด้านต่างๆ	252	-	-	-	-	-	-	-	-	-	2. Professionals
3. ผู้ประกอบวิชาชีพด้านเทคนิคศึกษาต่างๆ และอาชีพที่เกี่ยวข้อง	529	-	-	-	-	-	-	-	-	20	3. Technicians and associate professionals
4. เสมียน	480	-	-	-	63	-	121	57	-	-	4. Clerks
5. พนักงานบริการและพนักงานในร้านค้า และตลาด	10,438	-	-	-	-	-	-	6,377	1,385	-	5. Service workers and shop and market sales workers
6. ผู้ปฏิบัติงานที่มีฝีมือในด้านเกษตร และการประมง	28,183	28,183	-	-	-	-	-	-	-	-	6. Skilled agricultural and fishery workers
7. ผู้ปฏิบัติงานด้านความสามารถทางฝีมือ และธุรกิจการที่เกี่ยวข้อง	6,733	-	-	-	6,598	-	-	-	-	-	7. Craft and related trades workers
8. ผู้ปฏิบัติการ โรงงานและเครื่องจักร และผู้ใช้ปฏิบัติงานด้านการประกอบ	7,868	-	-	-	7,108	-	-	760	-	-	8. Plant and machine operators and assemblers
9. อาชีพพื้นฐานต่างๆ ในด้านการขาย และการให้บริการ	22,704	7,816	-	-	1,371	-	12,638	790	89	-	9. Elementary occupations
10. คนงานซึ่งมิได้จำแนกไว้ในหมวดอื่น	-	-	-	-	-	-	-	-	-	-	10. Workers not classifiable by occupation

ตารางที่ 13 จำนวนผู้ว่างงาน ที่เคยทำงานก่อน จำนวนตามอาชีพที่ทำงานครั้งสุดท้าย อุตสาหกรรมที่ทำงานครั้งสุดท้ายตามเพศ ภาคตะวันออกเฉียงเหนือ (ต่อ)  
TABLE 13 UNEMPLOYED PERSONS, EVER WORKED BY LAST OCCUPATION, LAST INDUSTRY, SEX, NORTHEASTERN REGION (Contd.)

อาชีพที่ทำงานครั้งสุดท้าย	อุตสาหกรรมที่ทำงานครั้งสุดท้าย (ต่อ) Last Industry (Contd.)										ไม่ทราบ	LAST OCCUPATION
	สื่อกลางทางการเงิน Financial Intermediation	อสังหาริมทรัพย์และการให้เช่า Real estate & Renting	บริหารราชการและป้องกันประเทศ Public administration & Defence	การศึกษา Education	สุขภาพและสังคม Health & Social work	ชุมชน อื่นๆ Other community & Social	ครัวเรือนส่วนบุคคล Private households	องค์กรระหว่างประเทศ Extra-territorial organizations	องค์กร	ไม่ทราบ		
<b>ชาย</b>	<b>1,142</b>	<b>1,439</b>	<b>2,161</b>	<b>983</b>	<b>MALE</b>							
1. ผู้บัญชีกฎหมาย ข้าราชการระดับอาวุโสและผู้จัดการ	-	282	-	-	-	-	-	-	-	-	-	1. Legislators, senior officials and managers
2. ผู้ประกอบวิชาชีพด้านต่างๆ	-	-	207	-	-	-	-	-	-	-	-	2. Professionals
3. ผู้ประกอบวิชาชีพด้านเทคนิคหลากหลาย และอาชีพที่เกี่ยวข้อง	-	171	1,814	-	-	-	-	-	-	-	-	3. Technicians and associate professionals
4. เสมียน	-	987	-	-	-	-	-	-	-	-	-	4. Clerks
5. พนักงานบริการและพนักงานในร้านค้าและตลาด	-	-	-	-	-	-	-	-	-	-	-	5. Service workers and shop and market sales workers
6. ผู้ปฏิบัติงานที่มีฝีมือในด้านการเกษตรและกรประมง	99	-	-	-	-	-	-	-	-	-	-	6. Skilled agricultural and fishery workers
7. ผู้ปฏิบัติงานด้านความงามทางกายที่ไม่ใช่และธุรกิจการที่เกี่ยวข้อง	-	-	-	-	-	-	-	-	-	-	-	7. Craft and related trades workers
8. ผู้ปฏิบัติการ โรงงานและเครื่องจักร และผู้ปฏิบัติงานด้านการประกอบ	-	-	-	-	-	-	36	-	-	-	-	8. Plant and machine operators and assemblers
9. อาชีพขั้นพื้นฐานต่างๆ ในด้านการขายและการให้บริการ	1,043	-	140	-	-	-	947	-	-	-	-	9. Elementary occupations
10. คนงานซึ่งมิได้จำแนกไว้ในหมวดอื่น	-	-	-	-	-	-	-	-	-	-	-	10. Workers not classifiable by occupation
<b>หญิง</b>	<b>135</b>	<b>56</b>	<b>2,676</b>	<b>67</b>	<b>FEMALE</b>							
1. ผู้บัญชีกฎหมาย ข้าราชการระดับอาวุโสและผู้จัดการ	-	-	-	-	-	-	-	-	-	-	-	1. Legislators, senior officials and managers
2. ผู้ประกอบวิชาชีพด้านต่างๆ	-	252	-	-	-	-	-	-	-	-	-	2. Professionals
3. ผู้ประกอบวิชาชีพด้านเทคนิคหลากหลาย และอาชีพที่เกี่ยวข้อง	509	-	-	-	-	-	-	-	-	-	-	3. Technicians and associate professionals
4. เสมียน	116	56	-	-	-	-	67	-	-	-	-	4. Clerks
5. พนักงานบริการและพนักงานในร้านค้าและตลาด	-	-	2,676	-	-	-	-	-	-	-	-	5. Service workers and shop and market sales workers
6. ผู้ปฏิบัติงานที่มีฝีมือในด้านการเกษตรและกรประมง	-	-	-	-	-	-	-	-	-	-	-	6. Skilled agricultural and fishery workers
7. ผู้ปฏิบัติงานด้านความงามทางกายที่ไม่ใช่และธุรกิจการค้าที่เกี่ยวข้อง	135	-	-	-	-	-	-	-	-	-	-	7. Craft and related trades workers
8. ผู้ปฏิบัติการ โรงงานและเครื่องจักร และผู้ปฏิบัติงานด้านการประกอบ	-	-	-	-	-	-	-	-	-	-	-	8. Plant and machine operators and assemblers
9. อาชีพขั้นพื้นฐานต่างๆ ในด้านการขายและการให้บริการ	-	-	-	-	-	-	-	-	-	-	-	9. Elementary occupations
10. คนงานซึ่งมิได้จำแนกไว้ในหมวดอื่น	-	-	-	-	-	-	-	-	-	-	-	10. Workers not classifiable by occupation









ตารางที่ 15 จำนวนลูกจ้างเอกชน จำนวนตามค่าจ้างเฉลี่ย ผลประโยชน์ที่ได้รับ อุตสาหกรรม และเพศ ภาคตะวันออกเฉียงเหนือ  
TABLE 15 PRIVATE EMPLOYEE BY AVERAGE WAGE, FRINGE BENEFIT, INDUSTRY AND SEX, NORTHEASTERN REGION

อุตสาหกรรม Industry	จำนวนลูกจ้าง Total Private Employee	ได้รับเป็นเงิน In Cash				ลูกจ้างเอกชนที่ได้รับผลประโยชน์อื่นๆ Private Employee Receive Fringe Benefit				ได้รับเป็นเงินของ In Kind ที่อยู่อาศัย		INDUSTRY
		ค่าจ้างเฉลี่ย Average Wage	โบนัส Bonus	โอเวอร์ไทม์ Overtime	ค่าล่วงเวลา In Cash	เงินอื่นๆ Other Income	อาหาร Food	เครื่องแต่งกาย Clothes	Housing	อื่นๆ Others		
											MALE	
<b>ชาย</b>	<b>1,908.5</b>	<b>5,427.3</b>	<b>34.0</b>	<b>57.3</b>	<b>106.7</b>	<b>211.5</b>	<b>6.4</b>	<b>69.9</b>	<b>14.8</b>			
1. เตาถลุงแร่ การล้าสัตว์ และการป่าไม้	446.1	3,277.3	3.6	0.4	4.8	75.0	1.0	25.1	3.5	1. Agriculture, hunting and forestry		
2. การประมง	3.7	3,063.5	-	-	-	2.9	-	0.7	-	2. Fishing		
3. การทำเหมืองแร่ และเหมืองหิน	9.8	3,964.3	0.2	1.3	1.4	2.1	-	-	-	3. Mining and quarrying		
4. การผลิต	316.5	5,150.6	20.0	43.5	41.3	16.2	2.4	6.3	2.6	4. Manufacturing		
5. การไฟฟ้า ก๊าซ และการประปา	0.7	3,000.0	-	-	-	-	-	-	-	5. Electricity, gas and water supply		
5. การก่อสร้าง	660.8	4,700.5	0.3	2.3	2.7	44.5	1.7	16.0	4.3	6. Construction		
7. การขนส่ง การขายปลีก การซ่อมแซมยานยนต์ รถจักรยานยนต์ ของใช้ส่วนบุคคล และของใช้ในครัวเรือน	287.4	5,152.0	6.7	5.8	19.9	47.9	1.2	15.0	2.0	7. Wholesale and retail trade, repair of motor vehicles motorcycles and personal and household goods		
8. โรงแรม และภัตตาคาร	20.5	4,879.1	0.1	0.5	4.6	9.6	-	0.5	-	8. Hotel and restaurants		
9. การขนส่ง สถานที่เก็บสินค้า และการคมนาคม	73.5	5,754.1	1.3	1.0	15.8	7.3	-	0.1	2.5	9. Transport, storage and communication		
10. การเป็นสื่อกลางทางการเงิน	12.9	12,409.9	0.6	-	2.7	-	-	0.4	-	10. Financial intermediation		
11. กิจกรรมด้านอสังหาริมทรัพย์ การให้เช่า และกิจกรรมทางธุรกิจ	22.7	4,778.7	0.2	0.5	8.5	3.3	-	5.2	-	11. Real estate, renting and business activities		
12. การบริหารราชการ และการป้องกันประเทศ	-	-	-	-	-	-	-	-	-	12. Public administration and defence, compulsory social security		
รวมกิจกรรมระดับจังหวัดภาคนี้												
13. การศึกษา	12.0	6,260.9	0.3	0.6	1.7	-	-	0.1	-	13. Education		
14. งานด้านสุขภาพ และงานสังคมสงเคราะห์	1.7	6,380.5	0.1	0.4	0.3	0.2	0.0	-	-	14. Health and social work		
15. กิจกรรมด้านบริการชุมชน สังคม และการมีภาควิชา	34.0	50,699.9	0.6	1.1	3.3	2.2	-	0.3	-	15. Other community, social and personal service activity		
16. ธุรกิจไมตรีวิสาหกิจ	6.1	4,480.2	-	-	-	0.3	-	0.2	-	16. Private households with employed persons		
17. องค์การระหว่างประเทศและองค์การต่างประเทศอื่นๆ และสมาชิก	-	-	-	-	-	-	-	-	-	17. Extra-territorial organizations and bodies		
18. ไม่ทราบ	0.1	4,000.0	-	-	-	-	-	-	-	18. Unknown		
<b>หญิง</b>	<b>1,151.9</b>	<b>6,935.2</b>	<b>33.7</b>	<b>83.7</b>	<b>84.4</b>	<b>136.6</b>	<b>9.4</b>	<b>18.2</b>	<b>9.9</b>			
1. เตาถลุงแร่ การล้าสัตว์ และการป่าไม้	314.6	7,119.6	0.5	0.7	2.7	52.2	0.6	7.7	4.2	1. Agriculture, hunting and forestry		
2. การประมง	0.8	1,500.0	-	-	-	-	-	-	-	2. Fishing		
3. การทำเหมืองแร่ และเหมืองหิน	2.6	3,002.7	0.3	-	-	-	-	-	-	3. Mining and quarrying		
4. การผลิต	403.7	8,733.2	23.7	72.4	47.5	9.8	4.9	1.4	2.8	4. Manufacturing		
5. การไฟฟ้า ก๊าซ และการประปา	2.2	12,000.0	-	-	-	-	2.2	-	-	5. Electricity, gas and water supply		
5. การก่อสร้าง	109.8	3,252.9	-	0.7	-	2.2	-	0.2	1.9	6. Construction		
7. การขนส่ง การขายปลีก การซ่อมแซมยานยนต์ รถจักรยานยนต์ ของใช้ส่วนบุคคล และของใช้ในครัวเรือน	109.1	6,034.5	4.2	2.6	14.4	8.0	0.6	1.7	0.5	7. Wholesale and retail trade, repair of motor vehicles motorcycles and personal and household goods		
8. โรงแรม และภัตตาคาร	84.7	3,850.6	2.4	2.3	9.5	45.6	-	3.0	-	8. Hotel and restaurants		
9. การขนส่ง สถานที่เก็บสินค้า และการคมนาคม	5.2	4,810.4	0.2	-	0.5	0.2	-	-	-	9. Transport, storage and communication		
10. การเป็นสื่อกลางทางการเงิน	23.2	10,036.6	1.9	0.1	3.0	0.3	0.6	0.2	-	10. Financial intermediation		
11. กิจกรรมด้านอสังหาริมทรัพย์ การให้เช่า และกิจกรรมทางธุรกิจ	10.2	4,572.7	0.1	-	0.2	0.2	-	-	-	11. Real estate, renting and business activities		
12. การบริหารราชการ และการป้องกันประเทศ	-	-	-	-	-	-	-	-	-	12. Public administration and defence, compulsory social security		
รวมกิจกรรมระดับจังหวัดภาคนี้												
13. การศึกษา	23.8	7,394.3	0.2	1.0	2.0	1.6	-	-	-	13. Education		
14. งานด้านสุขภาพ และงานสังคมสงเคราะห์	14.6	6,586.7	-	3.8	1.7	1.2	-	0.1	-	14. Health and social work		
15. กิจกรรมด้านบริการชุมชน สังคม และการมีภาควิชา	20.1	3,963.0	-	0.2	2.8	3.8	0.4	0.5	0.5	15. Other community, social and personal service activity		
16. ธุรกิจไมตรีวิสาหกิจ	27.1	6,970.9	0.2	-	0.3	11.3	0.1	3.1	-	16. Private households with employed persons		
17. องค์การระหว่างประเทศและองค์การต่างประเทศอื่นๆ และสมาชิก	0.2	5,508.8	-	-	-	0.1	-	0.2	-	17. Extra-territorial organizations and bodies		
18. ไม่ทราบ	-	-	-	-	-	-	-	-	-	18. Unknown		



ตารางที่ 16 จำนวนลูกจ้างรัฐบาล จำนวนตามค่าจ้างเฉลี่ย ผลประโยชน์ที่ได้รับ จดอุตสาหกรรม และเพศ ภาคตะวันออกเฉียงเหนือ  
TABLE 16 GOVERNMENT EMPLOYEE BY AVERAGE WAGE, FRINGE BENEFIT, INDUSTRY AND SEX, NORTHEASTERN REGION

อุตสาหกรรม Industry	จำนวน ลูกจ้างรัฐบาล Total Government Employee	ลูกจ้างรัฐบาลที่ได้รับผลประโยชน์ Government Employee Receive Fringe Benefit							INDUSTRY	
		ได้รับเป็นเงิน In Cash			ได้รับเป็นสิ่งของ In Kind					
		ค่าจ้างเฉลี่ย Average Wage	โบนัส Bonus	ค่าล่วงเวลา Overtime	เงินอื่นๆ Other Income	อาหาร Food	เครื่องนุ่งห่ม Clothes	ที่อยู่อาศัย Housing		อื่นๆ Others
<b>ชาย</b>	<b>614.3</b>	<b>12,512.4</b>	<b>16.2</b>	<b>23.2</b>	<b>199.1</b>	<b>1.9</b>	<b>1.6</b>	<b>41.2</b>	<b>1.9</b>	<b>MALE</b>
1. เกษตรกรรม การล่าสัตว์ และการป่าไม้	25.6	9,138.4	0.6	-	0.1	-	-	1.6	-	1. Agriculture, hunting and forestry
2. การประมง	0.2	10,872.2	-	-	-	-	-	-	-	2. Fishing
3. การทำเหมืองแร่ และเหมืองหิน	-	-	-	-	-	-	-	-	-	3. Mining and quarrying
4. การผลิต	0.2	4,411.5	-	-	-	-	-	-	-	4. Manufacturing
5. การไฟฟ้า ก๊าซ และการประปา	13.9	15,377.2	0.4	0.4	2.0	-	-	0.8	0.2	5. Electricity, gas and water supply
6. การก่อสร้าง	13.4	8,453.4	0.1	0.3	1.7	-	-	1.1	-	6. Construction
7. การขนส่ง การขายปลีก การซ่อมแซมยานยนต์ รถจักรยานยนต์ ของใช้ส่วนบุคคล และของใช้ในครัวเรือน	0.2	12,737.0	-	0.1	-	-	-	0.1	-	7. Wholesale and retail trade, repair of motor vehicles motorcycles and personal and household goods
8. โรงแรม และภัตตาคาร	-	-	-	-	-	-	-	-	-	8. Hotel and restaurants
9. การขนส่ง สถานีเก็บสินค้า และการคมนาคม	9.3	14,482.8	1.3	0.7	1.6	-	-	0.6	0.2	9. Transport, storage and communication
10. การเป็นสื่อกลางทางการเงิน	3.6	24,238.5	-	0.0	0.4	-	-	-	-	10. Financial intermediation
11. กิจกรรมด้านอสังหาริมทรัพย์ การให้เช่า และกิจกรรมทางธุรกิจ	8.2	9,762.9	0.2	-	0.7	1.7	-	0.7	-	11. Real estate, renting and business activities
12. การบริหารราชการ และการป้องกันประเทศ รวมทั้งการประกันสังคมภาคบังคับ	328.0	9,689.5	8.4	6.0	98.5	0.1	1.0	27.7	1.2	12. Public administration and defence, compulsory social security
13. การศึกษา	154.5	20,343.7	3.0	4.0	83.4	0.1	-	4.4	0.3	13. Education
14. งานด้านสุขภาพ และงานสังคมสงเคราะห์	36.1	10,019.0	1.6	11.7	7.3	-	0.4	4.0	-	14. Health and social work
15. กิจกรรมด้านบริการชุมชน สังคม และการบริการส่วนบุคคลอื่นๆ	20.9	6,332.3	0.7	0.1	3.4	-	0.2	0.2	-	15. Other community, social and personal service activity
16. ลูกจ้างในครัวเรือนส่วนบุคคล	-	-	-	-	-	-	-	-	-	16. Private households with employed persons
17. องค์การระหว่างประเทศและองค์การต่างประเทศอื่นๆ และสมาชิก	-	-	-	-	-	-	-	-	-	17. Extra-territorial organizations and bodies
18. ไม่ทราบ	-	-	-	-	-	-	-	-	-	18. Unknown
<b>หญิง</b>	<b>416.9</b>	<b>12,850.4</b>	<b>6.5</b>	<b>34.6</b>	<b>153.6</b>	<b>12.8</b>	<b>1.9</b>	<b>17.3</b>	<b>7.4</b>	<b>FEMALE</b>
1. เกษตรกรรม การล่าสัตว์ และการป่าไม้	9.4	7,161.6	-	-	0.1	-	-	2.9	-	1. Agriculture, hunting and forestry
2. การประมง	0.0	7,700.0	-	-	-	-	-	-	-	2. Fishing
3. การทำเหมืองแร่ และเหมืองหิน	-	-	-	-	-	-	-	-	-	3. Mining and quarrying
4. การผลิต	-	-	-	-	-	-	-	-	-	4. Manufacturing
5. การไฟฟ้า ก๊าซ และการประปา	3.7	13,097.4	-	-	0.4	-	-	-	-	5. Electricity, gas and water supply
6. การก่อสร้าง	3.3	10,558.1	-	-	0.1	-	-	0.5	-	6. Construction
7. การขนส่ง การขายปลีก การซ่อมแซมยานยนต์ รถจักรยานยนต์ ของใช้ส่วนบุคคล และของใช้ในครัวเรือน	0.2	19,800.0	-	-	0.2	-	-	-	-	7. Wholesale and retail trade, repair of motor vehicles motorcycles and personal and household goods
8. โรงแรม และภัตตาคาร	-	-	-	-	-	-	-	-	-	8. Hotel and restaurants
9. การขนส่ง สถานีเก็บสินค้า และการคมนาคม	4.8	7,398.5	0.4	-	0.3	-	-	-	-	9. Transport, storage and communication
10. การเป็นสื่อกลางทางการเงิน	4.4	11,082.4	0.1	0.0	0.1	-	-	-	-	10. Financial intermediation
11. กิจกรรมด้านอสังหาริมทรัพย์ การให้เช่า และกิจกรรมทางธุรกิจ	5.0	9,354.9	0.1	0.1	0.4	0.0	-	0.2	-	11. Real estate, renting and business activities
12. การบริหารราชการ และการป้องกันประเทศ รวมทั้งการประกันสังคมภาคบังคับ	100.1	10,171.1	2.2	1.4	30.5	-	0.2	5.1	6.6	12. Public administration and defence, compulsory social security
13. การศึกษา	160.5	18,258.0	3.0	2.5	89.9	3.8	-	4.0	0.2	13. Education
14. งานด้านสุขภาพ และงานสังคมสงเคราะห์	119.8	9,111.7	0.8	30.4	31.5	9.0	1.7	4.5	0.5	14. Health and social work
15. กิจกรรมด้านบริการชุมชน สังคม และการบริการส่วนบุคคลอื่นๆ	5.9	5,790.9	-	0.2	0.2	-	-	0.0	-	15. Other community, social and personal service activity
16. ลูกจ้างในครัวเรือนส่วนบุคคล	-	-	-	-	-	-	-	-	-	16. Private households with employed persons
17. องค์การระหว่างประเทศและองค์การต่างประเทศอื่นๆ และสมาชิก	-	-	-	-	-	-	-	-	-	17. Extra-territorial organizations and bodies
18. ไม่ทราบ	-	-	-	-	-	-	-	-	-	18. Unknown

ตารางที่ 17 จำนวนลูกจ้าง จำแนกตามอาชีพ ระดับของรายได้ และเพศ ภาคตะวันออกเฉียงเหนือ

TABLE 17 EMPLOYEE BY OCCUPATION, INCOME CLASS AND SEX, NORTHEASTERN REGION

ไตรมาสที่ 1/2551 : Quarter 1/2008

หน่วยเป็นพัน : In Thousands

ระดับของรายได้	อาชีพ Occupation											INCOME CLASS
	รวม	ผู้บัญญัติกฎหมาย และ ผู้จัดการ Legislators & Managers	วิชาชีพ ด้านต่างๆ Professional	วิชาชีพ ด้านเทคนิค Technicians	เสมียน Clerks	พนักงาน บริการ Service Workers	ด้านการเกษตร และประมง Agricultural & Fishery	ด้านความ สามารถทางฝีมือ Craft & Related trades	ผู้ปฏิบัติงาน โรงงานเครื่องจักร Plant & Machine operators	อาชีพพื้นฐานต่างๆ Elementary occupations	คนงานซึ่งมิได้เข้าเกณฑ์ในหมวดอื่น Not classifiable	
ยอดรวม	4,115.6	197.6	356.7	207.1	210.9	371.8	119.9	925.0	400.5	1,326.0	0.1	TOTAL
ต่ำกว่า 1,501 บาท	349.7	0.1	1.3	0.6	0.2	1.2	18.8	91.5	6.0	219.0	-	Less than 1,501 Baht
1,501 - 2,500 บาท	379.5	40.9	-	7.8	1.0	17.7	21.8	96.3	7.8	186.3	-	1,501 - 2,500 Baht
2,501 - 3,500 บาท	602.5	4.9	1.2	10.6	19.0	41.4	26.4	153.9	44.5	300.7	-	2,501 - 3,500 Baht
3,501 - 4,500 บาท	961.2	39.8	4.0	14.2	15.5	102.2	24.2	260.4	142.1	358.8	0.1	3,501 - 4,500 Baht
4,501 - 5,500 บาท	499.3	45.7	2.0	14.3	34.2	55.9	5.6	137.3	82.2	122.0	-	4,501 - 5,500 Baht
5,501 - 6,500 บาท	351.7	8.7	6.6	19.1	25.8	49.4	14.8	101.1	59.9	66.5	-	5,501 - 6,500 Baht
6,501 - 7,500 บาท	169.8	1.7	17.2	14.0	25.5	33.3	1.6	33.2	20.0	23.2	-	6,501 - 7,500 Baht
7,501 - 10,000 บาท	246.3	10.0	56.9	41.0	44.0	26.4	3.1	25.8	22.7	16.6	-	7,501 - 10,000 Baht
10,001 - 15,000 บาท	204.0	10.2	65.3	41.8	23.7	17.2	1.4	10.9	8.5	24.9	-	10,001 - 15,000 Baht
15,001 - 20,000 บาท	108.8	4.9	47.4	23.7	11.7	12.6	0.7	2.5	5.0	0.3	-	15,001 - 20,000 Baht
20,001 - 30,000 บาท	145.3	10.1	105.5	16.5	7.7	2.7	-	1.5	1.2	0.1	-	20,001 - 30,000 Baht
มากกว่า 30,000 บาท	73.7	18.1	42.7	2.8	2.6	0.7	1.4	3.1	0.3	1.9	-	More than 30,000 Baht
ไม่ทราบ	24.1	2.5	6.7	0.9	0.1	0.1	0.1	7.6	0.3	5.8	-	Unknown

ตารางที่ 17 จำนวนลูกจ้างจำแนกตามอาชีพ ระดับของรายได้ และเพศ ภาคตะวันออกเฉียงเหนือ

TABLE 17 EMPLOYEE BY OCCUPATION, INCOME CLASS AND SEX, NORTHEASTERN REGION

ไตรมาสที่ 1/2551 : Quarter 1/2008

หน่วยเป็นพัน : In Thousands

ระดับของรายได้	อาชีพ											INCOME CLASS
	รวม	ผู้บัญญัติกฎหมาย และผู้จัดการ	วิชาชีพ ด้านต่าง ๆ	วิชาชีพ ด้านเทคนิค	วิชาชีพ	เสมียน	พนักงาน บริการ	ด้านการเกษตร และประมง	ด้านความ สามารถทางฝีมือ	ผู้ปฏิบัติงาน โรงงานเครื่องจักร	อาชีพอื่น ฐานต่าง ๆ	
	Total	Legislators & Managers	Profes- sional	Technicians	Workers	Service Workers	Agricultural & Fishery	Craft & Related trades	Plant & Machine operators	Elementary occupations	Not classifiable	
<b>ชาย</b>	<b>2,540.0</b>	<b>178.2</b>	<b>158.9</b>	<b>117.1</b>	<b>85.7</b>	<b>141.7</b>	<b>85.1</b>	<b>703.7</b>	<b>268.3</b>	<b>801.2</b>	<b>0.1</b>	<b>MALE</b>
ต่ำกว่า 1,501 บาท	162.5	0.1	1.3	0.1	0.2	2.0	9.6	48.2	3.5	97.6	-	Less than 1,501 Baht
1,501 - 2,500 บาท	219.6	36.2	-	2.4	0.8	3.5	14.4	57.9	6.7	97.8	-	1,501 - 2,500 Baht
2,501 - 3,500 บาท	376.4	4.8	0.1	6.6	13.2	13.9	16.8	108.6	36.0	176.4	-	2,501 - 3,500 Baht
3,501 - 4,500 บาท	604.7	37.4	3.8	6.8	4.2	32.6	20.2	203.4	75.6	220.6	0.1	3,501 - 4,500 Baht
4,501 - 5,500 บาท	359.6	43.4	0.9	6.7	12.7	21.5	5.0	119.9	55.5	94.1	-	4,501 - 5,500 Baht
5,501 - 6,500 บาท	250.6	7.6	4.6	6.6	10.1	18.3	13.8	95.5	42.8	51.5	-	5,501 - 6,500 Baht
6,501 - 7,500 บาท	102.7	1.1	6.3	6.4	9.9	10.1	1.6	32.5	15.8	19.0	-	6,501 - 7,500 Baht
7,501 - 10,000 บาท	128.1	8.8	22.0	18.3	13.0	10.7	1.6	20.9	17.5	15.4	-	7,501 - 10,000 Baht
10,001 - 15,000 บาท	126.9	6.2	28.4	31.2	6.6	14.4	1.4	8.5	8.2	22.1	-	10,001 - 15,000 Baht
15,001 - 20,000 บาท	69.6	4.4	18.4	18.2	8.4	11.9	0.7	2.5	5.0	0.1	-	15,001 - 20,000 Baht
20,001 - 30,000 บาท	77.6	9.6	47.2	11.0	4.3	2.7	-	1.5	1.2	0.1	-	20,001 - 30,000 Baht
มากกว่า 30,000 บาท	44.5	16.4	19.7	2.6	2.4	0.1	-	1.2	0.3	1.9	-	More than 30,000 Baht
ไม่ทราบ	17.2	2.4	6.3	0.1	-	0.1	0.1	3.2	0.3	4.8	-	Unknown
<b>หญิง</b>	<b>1,575.7</b>	<b>19.4</b>	<b>197.9</b>	<b>90.0</b>	<b>125.2</b>	<b>230.1</b>	<b>34.8</b>	<b>221.4</b>	<b>132.2</b>	<b>524.8</b>	<b>-</b>	<b>FEMALE</b>
ต่ำกว่า 1,501 บาท	187.2	-	-	0.5	-	10.2	9.3	43.3	2.5	121.4	-	Less than 1,501 Baht
1,501 - 2,500 บาท	159.9	4.7	-	5.4	0.2	14.2	7.4	38.4	1.1	88.5	-	1,501 - 2,500 Baht
2,501 - 3,500 บาท	226.1	0.2	1.1	4.0	5.8	27.5	9.6	45.3	8.5	124.2	-	2,501 - 3,500 Baht
3,501 - 4,500 บาท	356.5	2.4	0.2	7.4	11.3	69.6	4.0	57.0	66.5	138.2	-	3,501 - 4,500 Baht
4,501 - 5,500 บาท	139.7	2.3	1.1	7.6	21.5	34.5	0.6	17.4	26.7	27.9	-	4,501 - 5,500 Baht
5,501 - 6,500 บาท	101.1	1.2	2.0	12.5	15.8	31.0	1.0	5.6	17.1	15.0	-	5,501 - 6,500 Baht
6,501 - 7,500 บาท	67.1	0.6	10.9	7.6	15.5	23.2	-	0.7	4.2	4.2	-	6,501 - 7,500 Baht
7,501 - 10,000 บาท	118.2	1.2	34.9	22.6	31.0	15.7	1.5	4.9	5.2	1.2	-	7,501 - 10,000 Baht
10,001 - 15,000 บาท	77.1	4.1	36.9	10.6	17.1	2.8	-	2.4	0.3	2.8	-	10,001 - 15,000 Baht
15,001 - 20,000 บาท	39.2	0.5	29.0	5.5	3.3	0.7	-	-	-	0.2	-	15,001 - 20,000 Baht
20,001 - 30,000 บาท	67.7	0.5	58.3	5.5	3.4	-	-	-	-	-	-	20,001 - 30,000 Baht
มากกว่า 30,000 บาท	29.2	1.7	23.0	0.2	0.3	0.6	1.4	1.9	-	0.1	-	More than 30,000 Baht
ไม่ทราบ	6.9	0.1	0.5	0.8	0.1	-	-	4.5	-	1.0	-	Unknown

ตารางที่ 18 จำนวนลูกจ้าง จำนวนตามอุตสาหกรรม ระดับของรายได้ และเพศ ภาคตะวันออกเฉียงเหนือ  
TABLE 18 EMPLOYEE BY INDUSTRY, INCOME CLASS AND SEX, NORTHEASTERN REGION

ไตรมาสที่ 1/2551 : Quarter 1/2008

หน่วยนับพัน : In Thousands

ระดับของรายได้	อุตสาหกรรม Industry											รวม	INCOME CLASS
	เกษตรกรรม Agriculture	การประมง Fishing	เหมืองแร่ เหมืองหิน Mining & Quarrying	การผลิต Manufacturing	ไฟฟ้า ก๊าซ และประปา Electric, Gas & Water supply	การก่อสร้าง Construction	การขายส่ง Wholesale & Retail trade	โรงแรม และภัตตาคาร Hotels & Restaurants	การขนส่ง Transport & Communi- cation	การขนส่ง	การขนส่ง		
ยอดรวม	801.5	4.8	12.4	726.4	20.5	789.0	397.5	105.3	92.9	92.9	TOTAL		
ต่ำกว่า 1,501 บาท	170.3	1.6	1.1	60.7	1.0	78.6	9.7	7.4	0.7	0.7	Less than 1,501 Baht		
1,501 - 2,500 บาท	159.3	-	1.6	50.2	-	72.2	22.4	9.3	4.1	4.1	1,501 - 2,500 Baht		
2,501 - 3,500 บาท	189.3	2.3	4.9	87.5	2.5	154.1	64.7	23.0	17.8	17.8	2,501 - 3,500 Baht		
3,501 - 4,500 บาท	149.3	-	2.0	271.6	3.7	242.4	121.0	39.2	17.6	17.6	3,501 - 4,500 Baht		
4,501 - 5,500 บาท	56.0	0.7	1.4	102.3	0.5	116.1	69.9	11.9	13.6	13.6	4,501 - 5,500 Baht		
5,501 - 6,500 บาท	33.1	-	1.1	60.8	0.3	82.3	48.8	7.5	16.0	16.0	5,501 - 6,500 Baht		
6,501 - 7,500 บาท	9.9	-	-	29.6	0.2	20.5	25.3	3.1	5.9	5.9	6,501 - 7,500 Baht		
7,501 - 10,000 บาท	10.7	0.0	-	38.8	0.7	9.9	22.7	2.6	7.1	7.1	7,501 - 10,000 Baht		
10,001 - 15,000 บาท	9.9	0.2	0.2	13.5	5.9	3.7	9.8	1.1	4.4	4.4	10,001 - 15,000 Baht		
15,001 - 20,000 บาท	3.9	-	0.1	2.0	0.8	5.1	1.7	0.1	1.9	1.9	15,001 - 20,000 Baht		
20,001 - 30,000 บาท	2.2	-	-	1.6	2.9	1.2	0.4	-	2.0	2.0	20,001 - 30,000 Baht		
มากกว่า 30,000 บาท	1.8	-	-	1.9	1.9	1.4	0.4	-	1.8	1.8	More than 30,000 Baht		
ไม่ทราบ	5.8	-	-	5.9	-	1.7	0.7	0.1	0.1	0.1	Unknown		

ตารางที่ 18 จำนวนลูกจ้าง จำแนกตามอุตสาหกรรม ระดับของรายได้ และเพศ ภาคตะวันออกเฉียงเหนือ (ต่อ)  
TABLE 18 EMPLOYEE BY INDUSTRY, INCOME CLASS AND SEX , NORTHEASTERN REGION (Contd.)

ไตรมาสที่ 1/2551 : Quarter 1/2008

หน่วยเป็นพัน : In Thousands

ระดับของรายได้	อุตสาหกรรม (ต่อ) Industry (Contd.)											INCOME CLASS
	สื่อกลางทางการเงิน Financial Intermediation	อสังหาริมทรัพย์ และการให้เช่า Real estate & Renting	บริหารราชการ และป้องกันประเทศ Public administration & Defence	การศึกษา Education	ด้านสุขภาพและ สังคมสงเคราะห์ Health & Social work	บริการ ชุมชนสังคม Other community & Social	ลูกจ้างครัว- เรือนส่วนบุคคล Private households with employed persons	องค์กร ระหว่างประเทศ Extra-territorial organizations	ไม่ทราบ			
ยอดรวม	44.2	46.2	431.0	357.5	172.3	80.9	33.1	0.2	0.1	TOTAL		
ต่ำกว่า 1,501 บาท	0.4	-	0.8	4.7	2.6	8.2	2.0	-	-	Less than 1,501 Baht		
1,501 - 2,500 บาท	4.5	2.1	41.3	1.2	1.7	6.1	3.6	-	-	1,501 - 2,500 Baht		
2,501 - 3,500 บาท	2.9	7.7	8.8	9.2	4.5	12.3	11.1	0.1	-	2,501 - 3,500 Baht		
3,501 - 4,500 บาท	1.2	12.1	47.0	13.2	16.0	16.2	8.7	-	0.1	3,501 - 4,500 Baht		
4,501 - 5,500 บาท	5.4	8.9	59.1	10.6	26.6	13.6	2.8	-	-	4,501 - 5,500 Baht		
5,501 - 6,500 บาท	2.1	3.6	36.4	8.1	35.1	12.1	4.6	-	-	5,501 - 6,500 Baht		
6,501 - 7,500 บาท	2.3	1.9	29.3	13.7	23.2	4.7	0.2	-	-	6,501 - 7,500 Baht		
7,501 - 10,000 บาท	9.1	4.0	62.1	54.1	20.5	3.9	0.1	0.1	-	7,501 - 10,000 Baht		
10,001 - 15,000 บาท	7.4	4.8	67.4	57.0	17.8	1.0	-	-	-	10,001 - 15,000 Baht		
15,001 - 20,000 บาท	2.2	0.1	46.5	34.7	9.2	0.5	-	-	-	15,001 - 20,000 Baht		
20,001 - 30,000 บาท	4.0	0.9	22.2	94.2	13.1	0.4	-	-	-	20,001 - 30,000 Baht		
มากกว่า 30,000 บาท	2.7	0.2	7.2	50.3	2.1	1.9	0.1	-	-	More than 30,000 Baht		
ไม่ทราบ	-	-	3.0	6.7	0.1	0.1	-	-	-	Unknown		



ตารางที่ 18 จำนวนลูกจ้างจำแนกตามอุตสาหกรรม ระดับของรายได้ และเพศ ภาคตะวันออกเฉียงเหนือ

TABLE 18 EMPLOYEE BY INDUSTRY, INCOME CLASS AND SEX, NORTHEASTERN REGION

ไตรมาสที่ 1/2551 : Quarter 1/2008

หน่วยนับพัน : In Thousands

ระดับของรายได้	อุตสาหกรรม Industry											การขนส่ง Transport	การขนส่ง Communi- cation	INCOME CLASS
	รวม Total	เกษตรกรรม Agriculture	การประมง Fishing	เหมืองแร่ เหมืองหิน Mining & Quarrying	การผลิต Manufacturing	ไฟฟ้า ก๊าซ และประปา Electric, Gas & Water supply	การก่อสร้าง Construction	การขายส่ง Wholesale	การค้าปลีก & Retail trade	โรงแรม และภัตตาคาร Hotels & Restaurants	การขนส่ง Transport			
<b>ชาย</b>	<b>2,540.0</b>	<b>476.5</b>	<b>3.9</b>	<b>9.8</b>	<b>318.2</b>	<b>14.7</b>	<b>676.0</b>	<b>287.6</b>	<b>20.6</b>	<b>82.9</b>			<b>MALE</b>	
ต่ำกว่า 1,501 บาท	162.5	72.1	0.7	0.6	10.1	1.0	64.0	2.8	1.1	0.7			Less than 1,501 Baht	
1,501 - 2,500 บาท	219.6	86.3	-	1.1	9.9	-	59.0	16.6	1.0	3.1			1,501 - 2,500 Baht	
2,501 - 3,500 บาท	376.4	117.7	2.3	3.9	28.5	1.4	124.6	48.6	3.4	17.8			2,501 - 3,500 Baht	
3,501 - 4,500 บาท	604.7	99.9	-	1.4	127.7	3.3	195.3	84.9	7.6	14.6			3,501 - 4,500 Baht	
4,501 - 5,500 บาท	359.6	41.2	0.7	1.4	50.8	0.5	111.6	54.2	2.5	10.8			4,501 - 5,500 Baht	
5,501 - 6,500 บาท	250.6	26.4	-	1.1	36.4	0.3	82.1	40.0	1.6	14.9			5,501 - 6,500 Baht	
6,501 - 7,500 บาท	102.7	7.5	-	-	21.3	0.2	18.7	15.8	0.5	5.4			6,501 - 7,500 Baht	
7,501 - 10,000 บาท	128.1	7.9	-	-	20.3	0.5	9.2	14.6	2.1	6.6			7,501 - 10,000 Baht	
10,001 - 15,000 บาท	126.9	7.6	0.2	0.2	8.1	3.2	3.4	8.7	0.7	3.4			10,001 - 15,000 Baht	
15,001 - 20,000 บาท	69.6	2.7	-	0.1	1.9	0.7	4.6	1.0	-	1.9			15,001 - 20,000 Baht	
20,001 - 30,000 บาท	77.6	2.2	-	-	1.6	1.8	0.6	0.0	-	1.9			20,001 - 30,000 Baht	
มากกว่า 30,000 บาท	44.5	0.4	-	-	-	1.8	1.4	0.3	-	1.8			More than 30,000 Baht	
ไม่ทราบ	17.2	4.8	-	-	1.5	-	1.7	-	0.1	0.1			Unknown	
<b>หญิง</b>	<b>1,575.7</b>	<b>325.0</b>	<b>0.9</b>	<b>2.6</b>	<b>408.2</b>	<b>5.8</b>	<b>113.0</b>	<b>110.0</b>	<b>84.7</b>	<b>10.0</b>			<b>FEMALE</b>	
ต่ำกว่า 1,501 บาท	187.2	98.2	0.8	0.4	50.6	-	14.6	6.8	6.2	-			Less than 1,501 Baht	
1,501 - 2,500 บาท	159.9	73.0	-	0.5	40.3	-	13.3	5.8	8.3	1.1			1,501 - 2,500 Baht	
2,501 - 3,500 บาท	226.1	71.7	-	1.1	58.9	1.1	29.5	16.1	19.7	0.0			2,501 - 3,500 Baht	
3,501 - 4,500 บาท	356.5	49.4	-	0.6	143.9	0.4	47.1	36.1	31.6	3.0			3,501 - 4,500 Baht	
4,501 - 5,500 บาท	139.7	14.9	-	-	51.5	0.0	4.5	15.7	9.4	2.8			4,501 - 5,500 Baht	
5,501 - 6,500 บาท	101.1	6.7	-	-	24.4	0.0	0.2	8.9	6.0	1.0			5,501 - 6,500 Baht	
6,501 - 7,500 บาท	67.1	2.4	-	-	8.3	-	1.8	9.5	2.7	0.5			6,501 - 7,500 Baht	
7,501 - 10,000 บาท	118.2	2.8	0.0	-	18.5	0.2	0.7	8.0	0.5	0.5			7,501 - 10,000 Baht	
10,001 - 15,000 บาท	77.1	2.2	-	-	5.4	2.7	0.3	1.1	0.4	0.9			10,001 - 15,000 Baht	
15,001 - 20,000 บาท	39.2	1.2	-	-	0.1	0.1	0.5	0.8	0.1	-			15,001 - 20,000 Baht	
20,001 - 30,000 บาท	67.7	0.1	-	-	-	1.2	0.6	0.4	-	0.1			20,001 - 30,000 Baht	
มากกว่า 30,000 บาท	29.2	1.4	-	-	1.9	0.1	-	0.1	-	-			More than 30,000 Baht	
ไม่ทราบ	6.9	1.0	-	-	4.5	-	-	0.7	-	-			Unknown	

ตารางที่ 18 จำนวนลูกจ้าง จำนวนตามอุตสาหกรรม ระดับของรายได้ และเพศ ภาคตะวันออกเฉียงเหนือ(ต่อ)

TABLE 18 EMPLOYEE BY INDUSTRY, INCOME CLASS AND SEX, NORTHEASTERN REGION (Contd.)

หน่วยเป็นพัน : In Thousands

ไตรมาสที่ 1/2551 : Quarter 1/2008

ระดับของรายได้	อุตสาหกรรม (ต่อ) Industry (Contd.)											INCOME CLASS
	สื่อกลางทางการเงิน Financial intermediation	อสังหาริมทรัพย์ และเช่า Real estate & Renting	บริหารราชการ และป้องกันประเทศ Public adminis- tration & Defence	การศึกษา Education	ด้านสุขภาพและ สังคมสงเคราะห์ Health & Social work	บริการ ชุมชน สังคม Other community & Social	ลูกจ้างในครัว- เรือนส่วนบุคคล Private households with employed persons	องค์กร ระหว่างประเทศ Extra-territorial organizations	ไม่ทราบ			
<b>ชาย</b>	<b>16.6</b>	<b>30.9</b>	<b>330.9</b>	<b>172.8</b>	<b>37.9</b>	<b>54.8</b>	<b>6.1</b>	-	-	<b>0.1</b>		<b>MALE</b>
ต่ำกว่า 1,501 บาท	0.3	-	0.7	1.1	0.1	7.0	-	-	-	-	-	Less than 1,501 Baht
1,501 - 2,500 บาท	-	1.3	36.2	0.3	0.8	3.8	0.3	-	-	-	-	1,501 - 2,500 Baht
2,501 - 3,500 บาท	0.5	6.5	8.3	5.7	0.9	5.2	1.4	-	-	-	-	2,501 - 3,500 Baht
3,501 - 4,500 บาท	0.5	6.6	43.9	5.4	1.9	10.0	1.7	-	-	0.1	-	3,501 - 4,500 Baht
4,501 - 5,500 บาท	3.1	7.4	51.9	4.1	7.0	11.6	0.9	-	-	-	-	4,501 - 5,500 Baht
5,501 - 6,500 บาท	1.5	2.7	24.6	2.4	9.3	5.8	1.6	-	-	-	-	5,501 - 6,500 Baht
6,501 - 7,500 บาท	0.4	1.5	18.2	5.8	2.8	4.7	-	-	-	-	-	6,501 - 7,500 Baht
7,501 - 10,000 บาท	3.9	1.4	32.6	23.1	2.5	3.3	0.0	-	-	-	-	7,501 - 10,000 Baht
10,001 - 15,000 บาท	2.0	2.6	49.4	30.0	6.5	0.9	-	-	-	-	-	10,001 - 15,000 Baht
15,001 - 20,000 บาท	1.3	-	40.1	13.6	1.2	0.5	-	-	-	-	-	15,001 - 20,000 Baht
20,001 - 30,000 บาท	1.2	0.9	16.5	46.3	4.5	0.4	-	-	-	-	-	20,001 - 30,000 Baht
มากกว่า 30,000 บาท	2.0	0.1	5.6	28.8	0.6	1.8	-	-	-	-	-	More than 30,000 Baht
ไม่ทราบ	-	-	2.9	6.3	-	-	-	-	-	-	-	Unknown
<b>หญิง</b>	<b>27.6</b>	<b>15.3</b>	<b>100.1</b>	<b>184.7</b>	<b>134.5</b>	<b>26.0</b>	<b>27.1</b>	<b>0.2</b>	-	-	-	<b>FEMALE</b>
ต่ำกว่า 1,501 บาท	0.1	-	0.1	3.5	2.6	1.2	2.0	-	-	-	-	Less than 1,501 Baht
1,501 - 2,500 บาท	4.5	0.8	5.1	0.9	0.9	2.3	3.2	-	-	-	-	1,501 - 2,500 Baht
2,501 - 3,500 บาท	2.5	1.2	0.5	3.5	3.6	7.1	9.6	0.1	-	-	-	2,501 - 3,500 Baht
3,501 - 4,500 บาท	0.8	5.5	3.1	7.8	14.1	6.2	7.0	-	-	-	-	3,501 - 4,500 Baht
4,501 - 5,500 บาท	2.3	1.5	7.2	6.4	19.6	2.0	1.9	-	-	-	-	4,501 - 5,500 Baht
5,501 - 6,500 บาท	0.6	1.0	11.8	5.7	25.8	6.2	2.9	-	-	-	-	5,501 - 6,500 Baht
6,501 - 7,500 บาท	1.9	0.3	11.1	7.9	20.4	-	0.2	-	-	-	-	6,501 - 7,500 Baht
7,501 - 10,000 บาท	5.2	2.5	29.5	30.9	17.9	0.7	0.1	0.1	-	-	-	7,501 - 10,000 Baht
10,001 - 15,000 บาท	5.4	2.2	18.0	27.0	11.3	0.1	-	-	-	-	-	10,001 - 15,000 Baht
15,001 - 20,000 บาท	0.9	0.1	6.4	21.1	8.0	-	-	-	-	-	-	15,001 - 20,000 Baht
20,001 - 30,000 บาท	2.9	-	5.7	47.9	8.7	0.1	-	-	-	-	-	20,001 - 30,000 Baht
มากกว่า 30,000 บาท	0.7	0.0	1.6	21.5	1.5	0.1	0.1	-	-	-	-	More than 30,000 Baht
ไม่ทราบ	-	-	0.1	0.5	0.1	0.1	-	-	-	-	-	Unknown

ภาคใต้  
*Southern Region*

## ตารางสถิติ ภาคใต้

- ตารางที่ 1 จำนวนประชากร จำแนกตามกลุ่มอายุ สถานภาพแรงงาน
- ตารางที่ 2 จำนวนประชากรอายุ 15 ปีขึ้นไป จำแนกตามสถานภาพสมรส สถานภาพแรงงาน
- ตารางที่ 3 จำนวนประชากรอายุ 15 ปีขึ้นไป จำแนกตามระดับการศึกษาที่สำเร็จ สถานภาพแรงงาน
- ตารางที่ 4 ผู้มีงานทำ จำแนกตามระดับการศึกษาที่สำเร็จ อาชีพ
- ตารางที่ 5 ผู้มีงานทำ จำแนกตามระดับการศึกษาที่สำเร็จ อุตสาหกรรม
- ตารางที่ 6 ผู้มีงานทำ จำแนกตามสถานภาพการทำงาน อาชีพ
- ตารางที่ 7 ผู้มีงานทำ จำแนกตามสถานภาพการทำงาน อุตสาหกรรม
- ตารางที่ 8 ผู้มีงานทำ จำแนกตามอาชีพ จำนวนชั่วโมงทำงานต่อสัปดาห์ การมีเวลาเหลือพอที่จะทำงานเพิ่มขึ้น
- ตารางที่ 9 ผู้มีงานทำ จำแนกตามอุตสาหกรรม จำนวนชั่วโมงทำงานต่อสัปดาห์ การมีเวลาเหลือพอที่จะทำงานเพิ่มขึ้น
- ตารางที่ 10 ผู้มีงานทำ จำแนกตามสถานภาพการทำงาน จำนวนชั่วโมงทำงานต่อสัปดาห์ การมีเวลาเหลือพอที่จะทำงานเพิ่มขึ้น
- ตารางที่ 11 ผู้มีงานทำ จำแนกตามกลุ่มอายุ ชั่วโมงการทำงานต่อสัปดาห์ การมีเวลาเหลือพอที่จะทำงานเพิ่มขึ้น
- ตารางที่ 12 จำนวนผู้ว่างงาน ที่หางานทำ จำแนกตามระยะเวลาที่หางานทำ ระดับการศึกษาที่สำเร็จ
- ตารางที่ 13 จำนวนผู้ว่างงาน ที่เคยทำงานมาก่อน จำแนกอาชีพที่ทำครั้งสุดท้าย อุตสาหกรรมที่ทำครั้งสุดท้าย
- ตารางที่ 14 ลูกจ้าง จำแนกตามค่าจ้างเฉลี่ย ผลประโยชน์อื่นๆ ที่ได้รับ อุตสาหกรรม
- ตารางที่ 15 ลูกจ้างเอกชน จำแนกตามค่าจ้างเฉลี่ย ผลประโยชน์อื่นๆ ที่ได้รับ อุตสาหกรรม
- ตารางที่ 16 ลูกจ้างรัฐบาล จำแนกตามค่าจ้างเฉลี่ย ผลประโยชน์อื่นๆ ที่ได้รับ อุตสาหกรรม
- ตารางที่ 17 ลูกจ้าง จำแนกตาม อาชีพ ระดับของรายได้
- ตารางที่ 18 ลูกจ้าง จำแนกตาม อุตสาหกรรม ระดับของรายได้

ตารางที่ 1 จำนวนประชากร จำแนกตามกลุ่มอายุ สถานภาพแรงงาน และเพศ ภาคใต้

TABLE 1 POPULATION BY AGE GROUP, LABOR FORCE STATUS AND SEX, SOUTHERN REGION

ไตรมาสที่ 1/2551 : Quarter 1/2008

หน่วยเป็นพัน : In Thousands

สถานภาพแรงงาน	รวม	กลุ่มอายุ Age Group								LABOR FORCE STATUS		
		< 15	15-19	20-24	25-29	30-34	35-39	40-49	50-59	>= 60		
ยอดรวม	9,053.2	2,314.4	798.4	798.2	742.6	702.8	697.2	1,250.0	839.5	910.2	TOTAL	
กำลังแรงงานรวม	5,013.0	-	279.0	577.9	646.8	630.8	636.0	1,124.3	720.8	397.4	Total Labor Force	
1. กำลังแรงงานปัจจุบัน	5,011.0	-	278.9	577.6	646.3	630.2	636.0	1,123.9	720.8	397.4	1. Current labor force	
1.1 ผู้มีงานทำ	4,943.9	-	264.6	555.7	631.8	624.8	633.7	1,118.0	718.8	396.5	1.1 Employed	
- ทำงาน	4,824.6	-	258.8	541.7	620.5	608.8	622.5	1,093.7	695.8	382.9	- At work	
- ไม่ทำงานแต่มีงานประจำ	119.3	-	5.8	14.0	11.3	16.0	11.2	24.3	23.0	13.6	- With job but not at work	
1.2 ผู้ว่างงาน	67.2	-	14.2	21.9	14.6	5.4	2.3	5.9	2.0	0.9	1.2 Unemployed	
- หางานทำ	12.5	-	3.7	4.4	1.6	0.2	0.3	1.3	0.3	0.8	- Looking for work	
- ไม่หางานทำ/พร้อมที่จะทำงาน	54.7	-	10.6	17.5	12.9	5.2	2.0	4.6	1.7	0.2	- Not looking/available for work	
2. กำลังแรงงานที่รอดูดกลา	2.0	-	0.1	0.3	0.5	0.6	-	0.5	-	-	2. Seasonally inactive labor force	
ผู้ไม่อยู่ในกำลังแรงงาน	1,725.8	-	519.4	220.3	95.8	72.0	61.2	125.6	118.7	512.7	Persons not in Labor Force	
1. ทำงานบ้าน	620.4	-	39.2	89.5	75.6	59.0	50.2	99.8	87.5	119.6	1. Household work	
2. เรียนหนังสือ	551.0	-	453.5	93.3	3.4	0.1	0.7	-	-	-	2. Studies	
3. ยังเด็ก/ชร/ไม่สามารถทำงานได้	460.8	-	10.8	18.6	10.3	7.9	7.8	22.3	19.0	364.1	3. Too young/old/in incapable of work	
4. อื่น ๆ	93.6	-	15.8	18.9	6.4	5.0	2.5	3.6	12.2	29.1	4. Others	
ผู้มีอายุต่ำกว่า 15 ปี	2,314.4	2,314.4	-	-	-	-	-	-	-	-	Persons under 15 years of age	

ตารางที่ 1 จำนวนประชากร จำแนกตามกลุ่มอายุ สถานภาพแรงงาน และเพศ ภาคใต้  
Table 1 POPULATION BY AGE GROUP, LABOR FORCE STATUS AND SEX, SOUTHERN REGION

ไตรมาสที่ 1/2551 : Quarter 1/2008

หน่วยเป็นพัน : In Thousands

สถานภาพแรงงาน	รวม Total	กลุ่มอายุ Age Group								LABOR FORCE STATUS	
		<15	15-19	20-24	25-29	30-34	35-39	40-49	50-59		>=60
<b>ชาย</b>	<b>4,471.2</b>	<b>1,180.4</b>	<b>407.5</b>	<b>405.7</b>	<b>375.1</b>	<b>349.0</b>	<b>338.6</b>	<b>604.6</b>	<b>402.8</b>	<b>407.5</b>	<b>MALE</b>
<b>กำลังแรงงานรวม</b>	<b>2,752.7</b>	-	<b>180.9</b>	<b>337.9</b>	<b>364.1</b>	<b>341.2</b>	<b>330.7</b>	<b>591.2</b>	<b>382.9</b>	<b>223.8</b>	<b>Total Labor Force</b>
<b>1. กำลังแรงงานปัจจุบัน</b>	<b>2,751.5</b>	-	<b>180.8</b>	<b>337.9</b>	<b>363.6</b>	<b>340.5</b>	<b>330.7</b>	<b>591.2</b>	<b>382.9</b>	<b>223.8</b>	<b>1. Current labor force</b>
1.1 ผู้มีงานทำ	2,718.1	-	173.6	328.3	358.2	336.2	330.3	586.6	381.9	222.9	1.1 Employed
- ทำงาน	2,646.9	-	168.5	320.7	349.3	327.1	324.2	571.8	369.2	216.2	- At work
- ไม่ทำงานแต่มีงานประจำ	71.2	-	5.2	7.7	8.9	9.1	6.2	14.8	12.7	6.7	- With job but not at work
1.2 ผู้ว่างงาน	33.4	-	7.1	9.6	5.4	4.4	0.4	4.6	1.0	0.9	1.2 Unemployed
- หางานทำ	7.9	-	2.2	2.7	0.6	0.2	-	1.2	0.3	0.8	- Looking for work
- ไม่หางานทำพร้อมที่จะทำงาน	25.5	-	4.9	7.0	4.8	4.2	0.4	3.4	0.7	0.2	- Not looking/available for work
<b>2. กำลังแรงงานที่รอฤดูกาล</b>	<b>1.2</b>	-	<b>0.1</b>	-	<b>0.5</b>	<b>0.6</b>	-	-	-	-	<b>2. Seasonally inactive labor force</b>
<b>ผู้ไม่อยู่ในกำลังแรงงาน</b>	<b>538.0</b>	-	<b>226.6</b>	<b>67.8</b>	<b>11.0</b>	<b>7.8</b>	<b>7.9</b>	<b>13.5</b>	<b>19.9</b>	<b>183.7</b>	<b>Persons not in Labor Force</b>
1. ทำงานบ้าน	19.0	-	5.7	4.5	0.3	1.1	0.9	1.2	1.5	3.9	1. Household work
2. เรียนหนังสือ	246.9	-	204.2	40.7	2.0	0.1	-	-	-	-	2. Studies
3. ยังเด็ก ซหา/ไม่สามารถทำงานได้	217.5	-	9.1	10.0	6.0	4.7	5.1	10.8	12.5	159.3	3. Too young/old/incapable of work
4. อื่น ๆ	54.6	-	7.7	12.6	2.7	1.9	1.8	1.5	5.8	20.5	4. Others
<b>ผู้มีอายุต่ำกว่า 15 ปี</b>	<b>1,180.4</b>	<b>1,180.4</b>	-	-	-	-	-	-	-	-	<b>Persons under 15 years of age</b>
<b>หญิง</b>	<b>4,582.0</b>	<b>1,133.9</b>	<b>390.9</b>	<b>392.5</b>	<b>367.6</b>	<b>353.8</b>	<b>358.6</b>	<b>645.3</b>	<b>436.7</b>	<b>502.7</b>	<b>FEMALE</b>
<b>กำลังแรงงานรวม</b>	<b>2,260.3</b>	-	<b>98.1</b>	<b>240.0</b>	<b>282.7</b>	<b>289.6</b>	<b>305.3</b>	<b>533.1</b>	<b>337.9</b>	<b>173.6</b>	<b>Total Labor Force</b>
<b>1. กำลังแรงงานปัจจุบัน</b>	<b>2,259.6</b>	-	<b>98.1</b>	<b>239.7</b>	<b>282.7</b>	<b>289.6</b>	<b>305.3</b>	<b>532.7</b>	<b>337.9</b>	<b>173.6</b>	<b>1. Current labor force</b>
1.1 ผู้มีงานทำ	2,225.8	-	91.0	227.4	273.6	288.6	303.4	531.4	336.9	173.6	1.1 Employed
- ทำงาน	2,177.8	-	90.4	221.1	271.2	281.7	298.4	521.9	326.6	166.7	- At work
- ไม่ทำงานแต่มีงานประจำ	48.1	-	0.6	6.3	2.4	6.9	5.0	9.6	10.3	6.9	- With job but not at work
1.2 ผู้ว่างงาน	33.8	-	7.1	12.3	9.2	1.0	1.9	1.3	1.0	-	1.2 Unemployed
- หางานทำ	4.6	-	1.5	1.7	1.0	-	0.3	0.1	-	-	- Looking for work
- ไม่หางานทำพร้อมที่จะทำงาน	29.2	-	5.7	10.5	8.2	1.0	1.6	1.2	1.0	-	- Not looking/available for work
<b>2. กำลังแรงงานที่รอฤดูกาล</b>	<b>0.7</b>	-	-	<b>0.3</b>	-	-	-	<b>0.5</b>	-	-	<b>2. Seasonally inactive labor force</b>
<b>ผู้ไม่อยู่ในกำลังแรงงาน</b>	<b>1,187.8</b>	-	<b>292.8</b>	<b>152.5</b>	<b>84.8</b>	<b>64.2</b>	<b>53.3</b>	<b>112.2</b>	<b>98.8</b>	<b>329.1</b>	<b>Persons not in Labor Force</b>
1. ทำงานบ้าน	601.4	-	33.5	85.0	75.3	58.0	49.3	98.6	86.0	115.7	1. Household work
2. เรียนหนังสือ	304.1	-	249.4	52.5	1.5	-	0.7	-	-	-	2. Studies
3. ยังเด็ก ซหา/ไม่สามารถทำงานได้	243.2	-	1.8	8.6	4.3	3.1	2.6	11.5	6.4	204.8	3. Too young/old/incapable of work
4. อื่น ๆ	39.0	-	8.2	6.4	3.7	3.1	0.7	2.0	6.4	8.5	4. Others
<b>ผู้มีอายุต่ำกว่า 15 ปี</b>	<b>1,133.9</b>	<b>1,133.9</b>	-	-	-	-	-	-	-	-	<b>Persons under 15 years of age</b>

ตารางที่ 2 จำนวนประชากรอายุ 15 ปีขึ้นไป จำแนกตามสถานภาพสมรส สถานภาพแรงงาน และเพศ ภาคใต้

TABLE 2 POPULATION 15 YEARS AND OVER BY MARITAL STATUS, LABOR FORCE STATUS AND SEX, SOUTHERN REGION

ไตรมาสที่ 1/2551 : Quarter 1/2008

หน่วยเป็นพัน : In Thousands

สถานภาพแรงงาน	รวม					เคยสมรส Ever-Married			ไม่ทราบ		LABOR FORCE STATUS
	Total	โสด Single	สมรส Married	หม้าย Widowed	หย่า Divorced	แยกกันอยู่ Separated	Unknown				
ยอดรวม	6,738.8	1,844.0	4,269.6	457.3	76.9	90.0	1.0	TOTAL			
กำลังแรงงานรวม	5,013.0	1,140.7	3,515.2	222.9	63.8	70.2	0.2	Total Labor Force			
1. กำลังแรงงานปัจจุบัน	5,011.0	1,140.1	3,513.9	222.9	63.8	70.2	0.2	1. Current labor force			
1.1 ผู้มีงานทำ	4,943.9	1,094.2	3,496.0	221.1	62.5	69.8	0.2	1.1 Employed			
- ทำงาน	4,824.6	1,071.5	3,415.2	213.1	62.2	62.5	0.2	- At work			
- ไม่ทำงานแต่มีงานประจำ	119.3	22.7	80.8	8.0	0.4	7.3	-	- With job but not at work			
1.2 ผู้ว่างงาน	67.2	45.9	17.9	1.8	1.2	0.4	-	1.2 Unemployed			
- หางานทำ	12.5	8.6	3.0	0.8	0.0	0.1	-	- Looking for work			
- ไม่หางานทำพร้อมที่จะทำงาน	54.7	37.3	14.8	1.0	1.2	0.4	-	- Not looking/available for work			
2. กำลังแรงงานที่รอฤดูกาล	2.0	0.6	1.4	-	-	-	-	2. Seasonally inactive labor force			
ผู้ไม่อยู่ในกำลังแรงงาน	1,725.8	703.3	754.4	234.4	13.1	19.8	0.8	Persons not in Labor Force			
1. ทำงานบ้าน	620.4	50.4	499.1	52.6	6.4	11.2	0.7	1. Household work			
2. เรียนหนังสือ	551.0	544.8	6.0	-	-	0.3	-	2. Studies			
3. ซังเด็ก/ชรา/ไม่สามารถทำงานได้	460.8	71.0	199.5	177.3	5.2	7.7	0.1	3. Too young/old/incapable of work			
4. อื่นๆ	93.6	37.2	49.7	4.6	1.5	0.6	-	4. Others			

ตารางที่ 2 จำนวนประชากรอายุ 15 ปีขึ้นไป จำแนกตามสถานภาพสมรส สถานภาพแรงงาน และเพศ ภาคใต้

TABLE 2 POPULATION 15 YEARS AND OVER BY MARITAL STATUS, LABOR FORCE STATUS AND SEX, SOUTHERN REGION

ไตรมาสที่ 1/2551 : Quarter 1/2008

หน่วยเป็นพัน : In Thousands

สถานภาพแรงงาน	รวม				เคยสมรส Ever-Married				LABOR FORCE STATUS	
	Total	โสด Single	สมรส Married	หม้าย Widowed	หย่า Divorced	แยกที่อยู่ Separated	ไม่ทราบ Unknown	ชาย MALE	หญิง FEMALE	
<b>ชาย</b>	<b>3,290.8</b>	<b>1,050.9</b>	<b>2,107.2</b>	<b>72.2</b>	<b>26.0</b>	<b>34.3</b>	<b>0.2</b>	<b>260</b>	<b>0.2</b>	<b>MALE</b>
กำลังแรงงานรวม	2,752.7	729.0	1,933.9	37.2	23.5	29.0	0.1	Total Labor Force	0.1	Total Labor Force
1. กำลังแรงงานปัจจุบัน	2,751.5	728.4	1,933.3	37.2	23.5	29.0	0.1	1. Current labor force	0.1	1. Current labor force
1.1 ผู้มีงานทำ	2,718.1	704.9	1,925.2	35.7	23.2	28.9	0.1	1.1 Employed	0.1	1.1 Employed
- ทำงาน	2,646.9	685.7	1,877.0	35.5	23.2	25.4	0.1	- At work	0.1	- At work
- ไม่ทำงานแต่มีงานประจำ	71.2	19.2	48.2	0.2	0.1	3.5	-	- With job but not at work	-	- With job but not at work
1.2 ผู้ว่างงาน	33.4	23.4	8.1	1.5	0.3	0.1	-	1.2 Unemployed	-	1.2 Unemployed
- หางานทำ	7.9	4.5	2.6	0.8	-	-	-	- Looking for work	-	- Looking for work
- ไม่หางานทำ/พร้อมที่จะทำงาน	25.5	18.9	5.5	0.7	0.3	0.1	-	- Not looking/available for work	-	- Not looking/available for work
2. กำลังแรงงานที่รอฤดูกาล	1.2	0.6	0.6	-	-	-	-	2. Seasonally inactive labor force	-	2. Seasonally inactive labor force
<b>ผู้ไม่อยู่ในกำลังแรงงาน</b>	<b>538.0</b>	<b>321.9</b>	<b>173.3</b>	<b>35.0</b>	<b>2.5</b>	<b>5.3</b>	<b>0.1</b>	<b>Persons not in Labor Force</b>	<b>0.1</b>	<b>Persons not in Labor Force</b>
1. ทำงานบ้าน	19.0	9.1	8.1	1.1	0.2	0.5	-	1. Household work	-	1. Household work
2. เรียนหนังสือ	246.9	245.9	0.7	-	-	0.3	-	2. Studies	-	2. Studies
3. ชังศึก ขรา/ไม่สามารถทำงานได้	217.5	42.4	136.3	32.6	2.3	4.0	0.1	3. Too young/old/incapable of work	0.1	3. Too young/old/incapable of work
4. อื่น ๆ	54.6	24.4	28.2	1.3	0.0	0.5	-	4. Others	-	4. Others
<b>หญิง</b>	<b>3,448.1</b>	<b>793.1</b>	<b>2,162.4</b>	<b>385.1</b>	<b>50.9</b>	<b>55.7</b>	<b>0.8</b>	<b>509</b>	<b>0.8</b>	<b>FEMALE</b>
กำลังแรงงานรวม	2,260.3	411.7	1,581.3	185.7	40.3	41.2	0.1	Total Labor Force	0.1	Total Labor Force
1. กำลังแรงงานปัจจุบัน	2,259.6	411.7	1,580.6	185.7	40.3	41.2	0.1	1. Current labor force	0.1	1. Current labor force
1.1 ผู้มีงานทำ	2,225.8	389.3	1,570.8	185.4	39.3	40.9	0.1	1.1 Employed	0.1	1.1 Employed
- ทำงาน	2,177.8	385.8	1,538.2	177.6	39.0	37.1	0.1	- At work	0.1	- At work
- ไม่ทำงานแต่มีงานประจำ	48.1	3.5	32.6	7.9	0.3	3.8	-	- With job but not at work	-	- With job but not at work
1.2 ผู้ว่างงาน	33.8	22.4	9.8	0.3	1.0	0.3	-	1.2 Unemployed	-	1.2 Unemployed
- หางานทำ	4.6	4.0	0.5	-	0.0	0.1	-	- Looking for work	-	- Looking for work
- ไม่หางานทำ/พร้อมที่จะทำงาน	29.2	18.4	9.3	0.3	0.9	0.3	-	- Not looking/available for work	-	- Not looking/available for work
2. กำลังแรงงานที่รอฤดูกาล	0.7	-	0.7	-	-	-	-	2. Seasonally inactive labor force	-	2. Seasonally inactive labor force
<b>ผู้ไม่อยู่ในกำลังแรงงาน</b>	<b>1,187.8</b>	<b>381.4</b>	<b>581.1</b>	<b>199.4</b>	<b>10.6</b>	<b>14.5</b>	<b>0.8</b>	<b>Persons not in Labor Force</b>	<b>0.8</b>	<b>Persons not in Labor Force</b>
1. ทำงานบ้าน	601.4	41.3	491.0	51.5	6.2	10.8	0.7	1. Household work	0.7	1. Household work
2. เรียนหนังสือ	304.1	298.8	5.3	-	-	-	-	2. Studies	-	2. Studies
3. ชังศึก ขรา/ไม่สามารถทำงานได้	243.2	28.6	63.3	144.7	3.0	3.8	0.1	3. Too young/old/incapable of work	0.1	3. Too young/old/incapable of work
4. อื่น ๆ	39.0	12.8	21.5	3.3	1.5	0.0	-	4. Others	-	4. Others



ตารางที่ 3 จำนวนประชากรอายุ 15 ปีขึ้นไป จำแนกตามระดับการศึกษาที่สำเร็จ สถานภาพแรงงาน และเพศ ภาคใต้  
TABLE 3 POPULATION 15 YEARS AND OVER BY LEVEL OF EDUCATIONAL ATTAINMENT, LABOR FORCE STATUS AND SEX, SOUTHERN REGION

ไตรมาสที่ 1/2551 : Quarter 1/2008

หน่วยเป็นพัน : In Thousands

สถานภาพแรงงาน	รวม	ไม่มี การศึกษา	ต่ำกว่า ประถมศึกษา Less than Elementary	ประถมศึกษา Elementary	ประถมศึกษา ต่ำกว่า มัธยมศึกษา Lower Secondary	มัธยมศึกษาตอนปลาย				อุดมศึกษา			อื่นๆ Others	ไม่ทราบ Unknown	LABOR FORCE STATUS	
						Upper Secondary Level		Higher Level		สายวิชา- การศึกษ Teacher Training	สายวิชา- การศึกษ Academic Education	สายวิชา- การศึกษ Higher Technical Education				สายวิชา- การศึกษ Teacher Training
						สายวิชา- การศึกษ General/ Academic	สายวิชา- การศึกษ Vocational	สายวิชา- การศึกษ Teacher Training	สายวิชา- การศึกษ Academic Education							
ยอดรวม	6,738.8	409.6	1,853.2	1,469.8	1,253.0	654.6	234.6	3.1	360.2	344.6	115.4	12.2	28.6	28.6	TOTAL	
กำลังแรงงานรวม	5,013.0	189.8	1,387.5	1,164.0	817.0	515.5	173.7	1.7	331.5	298.3	102.7	8.8	22.6	22.6	Total Labor Force	
1. กำลังแรงงานเบื้องต้น	5,011.0	189.2	1,387.0	1,164.0	816.0	515.5	173.7	1.7	331.5	298.3	102.7	8.8	22.6	22.6	1. Current labor force	
1.1 ผู้มีงานทำ	4,943.9	188.8	1,380.3	1,153.3	802.3	509.1	167.2	1.7	318.3	289.1	102.5	8.8	22.6	22.6	1.1 Employed	
- ทำงาน	4,824.6	185.3	1,336.1	1,126.2	783.4	495.5	161.2	1.7	316.0	286.0	101.9	8.8	22.6	22.6	- At work	
- ไม่ทำงานเต็มงานประจำ	119.3	3.6	44.2	27.0	19.0	13.5	6.0	-	2.3	3.1	0.6	-	-	-	- With job but not at work	
1.2 ผู้ว่างงาน	67.2	0.4	6.7	10.8	13.7	6.5	6.5	-	13.3	9.2	0.2	-	-	-	1.2 Unemployed	
- หางานทำ	12.5	-	1.3	1.3	4.0	2.0	0.3	-	1.7	1.8	-	-	-	-	- Looking for work	
- ไม่หางานทำพร้อมที่จะทำงาน	54.7	0.4	5.4	9.4	9.7	4.4	6.2	-	11.5	7.4	0.2	-	-	-	- Not looking/available for work	
2. กำลังแรงงานที่รอฤดูกาล	2.0	0.6	0.5	-	0.9	-	-	-	-	-	-	-	-	-	2. Seasonally inactive labor force	
ผู้ไม่อยู่ในกำลังแรงงาน	1,725.8	219.8	465.7	305.7	436.0	139.1	60.9	1.5	28.7	46.3	12.7	3.5	6.0	6.0	Persons not in Labor Force	
1. ทำงานบ้าน	620.4	54.7	217.3	130.6	97.7	58.1	17.3	0.6	15.1	22.9	2.8	1.2	2.3	2.3	1. Household work	
2. เรียนหนังสือ	551.0	-	0.5	138.9	298.6	59.3	37.9	-	1.9	13.9	-	-	-	-	2. Studies	
3. อีจี้เด็ก/ไม่สามารถทำงานได้	460.8	162.5	235.1	19.0	19.9	8.1	3.2	0.6	2.6	2.3	3.2	2.3	2.0	2.0	3. Too young/old/incapable of work	
4. อื่น ๆ	93.6	2.7	12.8	17.2	19.9	13.6	2.5	0.2	9.1	7.3	6.8	-	1.6	1.6	4. Others	

┆ รวมอาชีพระยะสั้น ┆ Including Short Course Vocational

ตารางที่ 3 จำนวนประชากรอายุ 15 ปีขึ้นไป จำแนกตามระดับการศึกษาที่สำเร็จ สถานภาพแรงงาน และเพศ ภาคใต้

TABLE 3 POPULATION 15 YEARS AND OVER BY LEVEL OF EDUCATIONAL ATTAINMENT, LABOR FORCE STATUS AND SEX, SOUTHERN REGION

ไตรมาสที่ 1/2551 : Quarter 1/2008 หน่วยนับพัน : In Thousands

สถานภาพแรงงาน	รวม	ไม่มี การศึกษา	ต่ำกว่า ประถมศึกษา	ประถม ศึกษา	มัธยมศึกษาตอนปลาย				อุดมศึกษา				อื่นๆ	ไม่ทราบ	LABOR FORCE STATUS
					มัธยมศึกษา ตอนต้น	มัธยมศึกษา ทั่วไป	Upper Secondary Level		Higher Level						
							General/ Academic	Vocational	Teacher Training	Academic	Technical Education	Higher Technical Education			
Total	None	Elementary	Elementary	Elementary	Lower Secondary	General/ Academic	Vocational	Teacher Training	Academic	Technical Education	Higher Technical Education	Teacher Training	Others	Unknown	
ชาย	3,290.8	134.6	838.5	790.7	669.6	342.3	127.2	1.1	160.1	161.1	44.0	5.3	16.4		MALE
กำลังแรงงานรวม	2,752.7	79.0	705.4	684.5	506.7	307.5	109.4	0.9	151.5	150.7	38.9	4.3	14.0		Total Labor Force
1. กำลังแรงงานปัจจุบัน	2,751.5	78.3	705.4	684.5	506.0	307.5	109.4	0.9	151.5	150.7	38.9	4.3	14.0		1. Current labor force
1.1 ผู้มีงานทำ	2,718.1	78.3	701.4	677.0	498.3	303.6	107.4	0.9	146.3	147.7	38.9	4.3	14.0		1.1 Employed
- ทำงาน	2,646.9	76.9	680.6	658.9	484.9	294.7	103.0	0.9	145.1	145.3	38.3	4.3	14.0		- At work
- ไม่ทำงานแต่มีงานประจำ	71.2	1.5	20.8	18.1	13.5	8.9	4.4	-	1.2	2.4	0.6	-	-		- With job but not at work
1.2 ผู้ว่างงาน	33.4	-	4.0	7.6	7.7	3.9	2.0	-	5.2	3.0	-	-	-		1.2 Unemployed
- หางานทำ	7.9	-	1.3	0.8	3.6	0.9	-	-	0.3	1.1	-	-	-		- Looking for work
- ไม่ทำงานทั้ง/พร้อมที่จะทำงาน	25.5	-	2.8	6.8	4.1	3.0	2.0	-	4.9	1.9	-	-	-		- Not looking/available for work
2. กำลังแรงงานที่รอฤดูกาล	1.2	0.6	-	-	0.6	-	-	-	-	-	-	-	-		2. Seasonally inactive labor force
ผู้ไม่อยู่ในกำลังแรงงาน	538.0	55.6	133.2	106.2	162.9	34.8	17.8	0.2	8.6	10.3	5.2	1.0	2.4		Persons not in Labor Force
1. ทำงานนอกระบบ	19.0	2.0	5.2	2.2	6.3	0.6	0.4	-	0.7	1.6	-	-	0.1		1. Household work
2. เรียนหนังสือ	246.9	-	0.1	80.5	126.5	22.3	14.7	-	0.9	1.8	-	-	-		2. Studies
3. ยังก่อน/ยังไม่สามารถทำงานได้	217.5	51.5	121.4	14.3	15.3	5.6	1.5	0.0	2.1	1.7	2.5	1.0	0.9		3. Too young/old/incapable of work
4. อื่น ๆ	54.6	2.2	6.4	9.3	14.8	6.3	1.2	0.2	4.9	5.2	2.7	-	1.4		4. Others
หญิง	3,448.1	275.1	1,014.7	679.1	583.4	312.3	107.5	2.0	200.1	183.5	71.4	6.9	12.2		FEMALE
กำลังแรงงานรวม	2,260.3	110.8	682.1	479.5	310.3	208.0	64.4	0.8	180.0	147.5	63.8	4.5	8.6		Total Labor Force
1. กำลังแรงงานปัจจุบัน	2,259.6	110.8	681.7	479.5	310.0	208.0	64.4	0.8	180.0	147.5	63.8	4.5	8.6		1. Current labor force
1.1 ผู้มีงานทำ	2,225.8	110.5	679.0	476.3	304.0	205.4	59.8	0.8	172.0	141.4	63.6	4.5	8.6		1.1 Employed
- ทำงาน	2,177.8	108.4	655.5	467.4	298.5	200.8	58.2	0.8	170.9	140.7	63.6	4.5	8.6		- At work
- ไม่ทำงานแต่มีงานประจำ	48.1	2.1	23.5	9.0	5.5	4.7	1.6	-	1.1	0.7	-	-	-		- With job but not at work
1.2 ผู้ว่างงาน	33.8	0.4	2.7	3.2	6.0	2.6	4.5	-	8.0	6.2	0.2	-	-		1.2 Unemployed
- หางานทำ	4.6	-	0.1	0.6	0.5	1.1	0.3	-	1.4	0.7	-	-	-		- Looking for work
- ไม่ทำงานทั้ง/พร้อมที่จะทำงาน	29.2	0.4	2.6	2.6	5.6	1.5	4.2	-	6.6	5.5	0.2	-	-		- Not looking/available for work
2. กำลังแรงงานที่รอฤดูกาล	0.7	-	0.5	-	0.3	-	-	-	-	-	-	-	-		2. Seasonally inactive labor force
ผู้ไม่อยู่ในกำลังแรงงาน	1,187.8	164.2	332.6	199.5	273.1	104.3	43.1	1.3	20.1	36.0	7.6	2.5	3.6		Persons not in Labor Force
1. ทำงานนอกระบบ	601.4	52.7	212.1	128.4	91.4	57.5	16.9	0.6	14.4	21.3	2.8	1.2	2.2		1. Household work
2. เรียนหนังสือ	304.1	-	0.4	58.4	172.1	37.0	23.2	-	1.1	12.1	-	-	-		2. Studies
3. ยังก่อน/ยังไม่สามารถทำงานได้	243.2	111.0	113.7	4.7	4.6	2.6	1.7	0.6	0.5	0.6	0.7	1.3	1.2		3. Too young/old/incapable of work
4. อื่น ๆ	39.0	0.5	6.4	8.0	5.1	7.2	1.3	0.1	4.2	2.0	4.1	-	0.2		4. Others

U/ รวมเฉพาะระยะสั้น U/ Including Short Course Vocational

ตารางที่ 4 จำนวนผู้มีงานทำ จำแนกตามระดับการศึกษาที่สำเร็จ อาชีพ และเพศ ภาคใต้  
TABLE 4 EMPLOYED PERSONS BY LEVEL OF EDUCATIONAL ATTAINMENT, OCCUPATION AND SEX, SOUTHERN REGION

ไตรมาสที่ 1/2551 : Quarter 1/2008

หน่วยเป็นพัน : In Thousands

อาชีพ Occupation	รวม Total	มัธยมศึกษาตอนปลาย Upper Secondary Level						อุดมศึกษา Higher Level			อื่นๆ Others	ไม่ทราบ Unknown	TOTAL	OCCUPATION	
		ไม่มี การศึกษา None	ต่ำกว่า ประถมศึกษา Less than Elementary	ประถมศึกษา Elementary	มัธยมศึกษา ตอนต้น Lower Secondary	สายสามัญ General/ Academic	สายอาชีพ ศึกษา Vocational	สายวิชา- การศึกษา Teacher Training	สายวิชา- การศึกษา Teacher Training	สายวิชาชีพ Higher Technical Education					สายวิชา- การศึกษา Teacher Training
ยอดรวม	4,943.9	188.8	1,380.3	1,153.3	802.3	509.1	1,672	1.7	318.3	289.1	102.5	8.8	22.6		
1. ผู้ปฏิบัติงานและผู้จัดการ	370.3	7.6	120.6	59.0	54.3	27.3	17.8	0.6	44.1	28.8	7.6	0.1	2.7	1. Legislators, senior officials and managers	
2. ผู้ประกอบวิชาชีพด้านต่างๆ	168.9	0.0	0.1	1.6	2.1	3.8	2.7	0.4	65.5	23.6	68.6	-	0.5	2. Professionals	
3. ผู้ประกอบวิชาชีพด้านเทคนิคสาขาต่างๆ และอาชีพที่เกี่ยวข้อง	132.0	0.6	6.0	7.5	9.9	15.4	15.8	0.5	47.0	24.3	4.4	-	0.7	3. Technicians and associate professionals	
4. เสิร์ช	160.0	0.0	6.0	6.7	14.4	23.6	14.9	-	53.3	36.1	3.7	-	1.2	4. Clerks	
5. พนักงานบริการและพนักงานในร้านค้า	828.1	23.3	188.7	148.5	160.5	119.3	50.4	0.2	59.6	62.5	9.4	0.1	5.7	5. Service workers and shop and market sales workers	
6. ผู้ปฏิบัติงานที่มีฝีมือในด้านเกษตรและการประมง	2,136.2	113.2	794.9	569.0	330.9	198.7	32.2	-	28.4	53.8	6.2	7.7	1.2	6. Skilled agricultural and fishery workers	
7. ผู้ปฏิบัติงานด้านความสามารถทางฝีมือและธุรกิจการค้าที่เกี่ยวข้อง	481.7	18.6	93.8	147.8	100.3	44.7	15.3	0.0	13.3	41.7	1.4	-	4.6	7. Craft and related trades workers	
8. ผู้ปฏิบัติการโรงงานและเครื่องจักร	213.7	3.0	45.1	61.8	47.5	33.6	7.7	-	2.7	9.3	0.6	0.0	2.3	8. Plant and machine operators and assemblers	
9. อาชีพขั้นพื้นฐานต่างๆ ในด้านการขายและการให้บริการ	453.2	22.5	125.1	151.5	82.5	42.8	10.4	-	4.4	9.0	0.5	0.9	3.7	9. Elementary occupations	
10. คนงานซึ่งมิได้จำแนกไว้ในหมวดอื่น	-	-	-	-	-	-	-	-	-	-	-	-	-	10. Workers not classifiable by occupation	

U/ รวมอาชีพระยะสั้น U/ Including Short Course Vocational

ตารางที่ 4 จำนวนผู้จ้างงานทำ อเนกตามระดับการศึกษาที่สำเร็จ อาชีพ และเพศ ภาคใต้

TABLE 4 EMPLOYED PERSONS BY LEVEL OF EDUCATIONAL ATTAINMENT, OCCUPATION AND SEX, SOUTHERN REGION

อาชีพ Occupation	รวม Total	ไม่มี การศึกษา None	ต่ำกว่า ประถมศึกษา Less than Elementary	ประถมศึกษา Elementary	มัธยมศึกษา ตอนต้น Lower Secondary	มัธยมศึกษาตอนปลาย Upper Secondary Level				อุดมศึกษา Higher Level		อื่นๆ Others	ไม่ทราบ Unknown	OCCUPATION
						สายสามัญ General/ Academic	สายอาชีพ Vocational	สายวิชา- การศึกษา Teacher Training	สายวิชาการ Academic	สายวิชาชีพ Higher Technical Education	สายวิชา- การศึกษา Teacher Training			
<b>ชาย</b>	<b>2,718.1</b>	<b>78.3</b>	<b>701.4</b>	<b>677.0</b>	<b>498.3</b>	<b>303.6</b>	<b>107.4</b>	<b>0.9</b>	<b>146.3</b>	<b>147.7</b>	<b>38.9</b>	<b>4.3</b>	<b>14.0</b>	<b>MALE</b>
1. ผู้ปฏิบัติงานนายช่างราชการระดับอาวุโสและผู้จัดการ	260.8	3.6	75.4	45.3	41.3	22.3	15.0	0.5	30.1	20.6	4.4	0.1	2.3	1. Legislators, senior officials and managers
2. ผู้ประกอบวิชาชีพด้านต่างๆ	55.8	-	0.1	1.2	1.3	1.2	0.3	0.1	23.8	4.8	22.5	-	0.5	2. Professionals
3. ผู้ประกอบวิชาชีพด้านเทคนิคสาขาต่างๆ และอาชีพที่เกี่ยวข้อง	70.2	0.0	3.7	4.2	7.3	8.0	12.4	0.2	21.1	10.8	2.3	-	0.2	3. Technicians and associate professionals
4. เติมน้ำมัน	49.1	-	2.8	2.4	7.0	8.9	5.2	-	15.3	6.8	0.3	-	0.4	4. Clerks
5. พนักงานบริการและพนักงานในร้านค้าและตลาด	293.8	5.0	45.3	55.3	68.0	48.7	21.4	0.1	22.8	22.9	2.3	-	2.0	5. Service workers and shop and market sales workers
6. ผู้ปฏิบัติงานที่มีฝีมือในด้านการเกษตรและการประมง	1,219.3	49.6	417.5	326.5	215.7	125.9	23.5	-	19.6	31.7	5.0	3.4	0.9	6. Skilled agricultural and fishery workers
7. ผู้ปฏิบัติงานด้านความสามรถทางฝีมือและธุรกิจการค้าที่เกี่ยวข้อง	319.7	8.1	53.0	96.7	64.5	31.4	14.5	0.0	8.7	37.8	1.2	-	3.9	7. Craft and related trades workers
8. ผู้ปฏิบัติการ โรงงานและเครื่องจักร และผู้ปฏิบัติงานด้านการประกอบ	187.6	2.4	40.6	53.1	42.4	29.2	7.7	-	2.7	6.4	0.6	0.0	2.3	8. Plant and machine operators and assemblers
9. อาชีพขั้นพื้นฐานต่างๆ ในด้านการขายและการให้บริการ	261.7	9.6	62.9	92.3	50.8	28.1	7.4	-	2.2	5.8	0.3	0.9	1.4	9. Elementary occupations
10. คนงานซึ่งมิได้จำแนกไว้ในหมวดอื่น	-	-	-	-	-	-	-	-	-	-	-	-	-	10. Workers not classifiable by occupation
<b>หญิง</b>	<b>2,225.8</b>	<b>110.5</b>	<b>679.0</b>	<b>476.3</b>	<b>304.0</b>	<b>205.4</b>	<b>59.8</b>	<b>0.8</b>	<b>172.0</b>	<b>141.4</b>	<b>63.6</b>	<b>4.5</b>	<b>8.6</b>	<b>FEMALE</b>
1. ผู้ปฏิบัติงานนายช่างราชการระดับอาวุโสและผู้จัดการ	109.4	4.0	45.3	13.6	12.9	5.0	2.8	0.0	14.0	8.1	3.2	-	0.4	1. Legislators, senior officials and managers
2. ผู้ประกอบวิชาชีพด้านต่างๆ	113.0	0.0	-	0.3	0.8	2.5	2.4	0.3	41.7	18.9	46.2	-	-	2. Professionals
3. ผู้ประกอบวิชาชีพด้านเทคนิคสาขาต่างๆ และอาชีพที่เกี่ยวข้อง	61.8	0.6	2.2	3.3	2.6	7.4	3.4	0.3	25.9	13.6	2.1	-	0.5	3. Technicians and associate professionals
4. เติมน้ำมัน	110.9	0.0	3.2	4.4	7.4	14.7	9.8	-	38.0	29.3	3.4	-	0.8	4. Clerks
5. พนักงานบริการและพนักงานในร้านค้าและตลาด	534.3	18.3	143.4	93.3	92.5	70.6	29.0	0.1	36.8	39.5	7.1	0.1	3.7	5. Service workers and shop and market sales workers
6. ผู้ปฏิบัติงานที่มีฝีมือในด้านการเกษตรและการประมง	916.9	63.6	377.4	242.6	115.2	72.8	8.7	-	8.9	22.1	1.2	4.3	0.2	6. Skilled agricultural and fishery workers
7. ผู้ปฏิบัติงานด้านความสามรถทางฝีมือและธุรกิจการค้าที่เกี่ยวข้อง	161.9	10.5	40.8	51.1	35.8	13.3	0.9	-	4.7	3.9	0.2	-	0.7	7. Craft and related trades workers
8. ผู้ปฏิบัติการ โรงงานและเครื่องจักร และผู้ปฏิบัติงานด้านการประกอบ	26.1	0.6	4.5	8.6	5.1	4.4	-	-	-	2.9	-	-	-	8. Plant and machine operators and assemblers
9. อาชีพขั้นพื้นฐานต่างๆ ในด้านการขายและการให้บริการ	191.4	12.8	62.2	59.2	31.6	14.7	3.0	-	2.2	3.2	0.2	0.0	2.3	9. Elementary occupations
10. คนงานซึ่งมิได้จำแนกไว้ในหมวดอื่น	-	-	-	-	-	-	-	-	-	-	-	-	-	10. Workers not classifiable by occupation

U รวมอาชีพระยะสั้น I/ Including Short Course Vocational

ตารางที่ 5 จำนวนผู้มีงานทำ จำแนกตามระดับการศึกษาที่สำเร็จ อุตสาหกรรม และเพศ ภาคใต้

TABLE 5 EMPLOYED PERSONS BY LEVEL OF EDUCATIONAL ATTAINMENT, INDUSTRY AND SEX, SOUTHERN REGION

หน่วยเป็นพัน : in Thousands

อุตสาหกรรม	รวม	ไม่มี การศึกษา	ต่ำกว่า ประถมศึกษา	ประถมศึกษา	มัธยมศึกษาตอนปลาย						อื่นๆ <sup>U</sup>	ไม่ทราบ	INDUSTRY	
					Upper Secondary Level			Higher Level						
					None	Elementary	Elementary	Lower Secondary	General/Academic	Vocational				Teacher Training
<b>ยอดรวม</b>	<b>4,943.9</b>	<b>188.8</b>	<b>1,380.3</b>	<b>1,153.3</b>	<b>802.3</b>	<b>509.1</b>	<b>1,672.2</b>	<b>1.7</b>	<b>318.3</b>	<b>289.1</b>	<b>102.5</b>	<b>8.8</b>	<b>22.6</b>	<b>TOTAL</b>
1. เกษตรกรรม การล่าสัตว์ และการป่าไม้	2,137.9	108.3	796.6	549.3	348.8	198.0	32.8	0.3	32.9	54.7	7.8	7.1	1.2	1. Agriculture, hunting and forestry
2. การประมง	150.5	14.3	53.7	53.3	12.5	8.7	2.7	-	1.3	2.9	0.1	0.6	0.5	2. Fishing
3. การทำเหมืองแร่ และเหมืองหิน	8.8	0.4	0.0	2.3	0.8	0.5	3.1	-	1.0	0.7	-	-	-	3. Mining and quarrying
4. การผลิต	386.3	17.6	86.7	116.6	74.3	36.0	12.0	0.0	18.3	22.5	1.1	-	1.1	4. Manufacturing
5. การไฟฟ้า ก๊าซ และการประปา	12.3	-	0.8	1.8	0.8	2.5	1.1	-	1.2	4.0	0.2	-	0.1	5. Electricity, gas and water supply
6. การก่อสร้าง	265.5	6.7	64.3	100.1	47.7	20.0	7.1	-	4.6	11.9	0.2	0.1	3.1	6. Construction
7. การขายส่ง การขายปลีก การซ่อมแซมยานยนต์ รถจักรยานยนต์ ของใช้ส่วนบุคคล และของใช้ ในครัวเรือน	847.1	23.3	188.3	174.5	139.8	105.2	40.3	0.1	74.9	84.9	10.7	0.5	4.6	7. Wholesale and retail trade, repair of motor vehicles motorcycles and personal and household goods
8. โรงแรม และภัตตาคาร	393.8	10.5	97.2	83.1	80.4	50.7	20.9	0.2	20.9	21.6	2.4	0.3	5.7	8. Hotel and restaurants
9. การขนส่ง สถานที่เก็บสินค้า และการคมนาคม	128.5	1.4	31.9	25.6	24.8	16.9	6.4	-	6.9	10.8	0.4	0.1	3.3	9. Transport, storage and communication
10. การเป็นสื่อกลางทางการเงิน	29.0	-	0.4	1.0	1.0	2.8	0.8	-	17.7	4.4	0.9	-	-	10. Financial intermediation
11. กิจกรรมด้านอสังหาริมทรัพย์ การให้เช่า และกิจกรรมทางธุรกิจ	61.1	0.3	5.8	7.4	16.1	10.5	1.6	-	12.9	5.9	0.4	-	0.4	11. Real estate, renting and business activities
12. การบริหารราชการ และการป้องกันประเทศ รวมทั้งการประกันสังคมภาคบังคับ	156.5	0.6	9.4	8.8	19.3	15.7	21.6	0.0	49.8	24.9	6.5	-	-	12. Public administration and defence, compulsory social security
13. การศึกษา	153.9	0.5	7.6	2.1	3.9	10.4	2.1	1.1	48.7	9.1	68.2	-	0.3	13. Education
14. งานด้านสุขภาพ และงานสังคมสงเคราะห์	81.1	1.1	4.2	4.2	3.7	13.6	6.5	-	19.0	25.7	2.2	-	0.8	14. Health and social work
15. กิจกรรมด้านบริการชุมชน สังคม และการบริการ ส่วนบุคคลอื่นๆ	118.1	3.0	29.2	20.6	25.2	16.1	7.5	-	8.0	5.2	1.5	-	1.7	15. Other community, social and personal service activity
16. ธุรกิจในครัวเรือนส่วนบุคคล	13.5	0.8	4.1	2.8	3.3	1.7	0.7	-	0.1	-	-	0.0	-	16. Private households with employed persons
17. องค์กรระหว่างประเทศและองค์กรต่างประเทศ อื่นๆ และสมาชิก	-	-	-	-	-	-	-	-	-	-	-	-	-	17. Extra-territorial organizations and bodies
18. ไม่ทราบ	-	-	-	-	-	-	-	-	-	-	-	-	-	18. Unknown

<sup>U</sup> รวมอาชีพระยะสั้น <sup>U</sup> Including Short Course Vocational

ตารางที่ 5 จำนวนผู้รับงานทำ อิงตามระดับการศึกษาที่สำเร็จ อุตสาหกรรม และเพศ ภาคใต้

TABLE 5 EMPLOYED PERSONS BY LEVEL OF EDUCATIONAL ATTAINMENT, INDUSTRY AND SEX, SOUTHERN REGION

ไตรมาสที่ 1/2551 : Quarter 1/2008

หน่วยนับพัน : In Thousands

อุตสาหกรรม Industry	รวม Total	ไม่มีการศึกษา None	ต่ำกว่า Elementary	ประถมศึกษา Less than Elementary	มัธยมศึกษาตอนต้น Upper Secondary Level				อุดมศึกษา Higher Level				อื่นๆ Others	ไม่ทราบ Unknown	INDUSTRY	
					ไม่มี การศึกษาน้อยกว่า Lower Secondary	ประถมศึกษา Elementary	มัธยมศึกษา Secondary	มัธยมศึกษา General/ Academic	สายอาชีพ Vocational	ครู Teacher	สายวิชาชีพ Academic	สายวิชาชีพ Higher Technical Education				สายวิชาชีพ Teacher Training
<b>ชาย</b>	<b>2,718.1</b>	<b>78.3</b>	<b>701.4</b>	<b>6,770.0</b>	<b>498.3</b>	<b>303.6</b>	<b>107.4</b>	<b>0.9</b>	<b>146.3</b>	<b>147.7</b>	<b>38.9</b>	<b>4.3</b>	<b>14.0</b>	<b>MALE</b>		
1. เกษตรกรรม การล่าสัตว์ และการป่าไม้	1,196.5	43.1	406.9	307.5	225.0	124.3	25.7	0.3	21.8	31.9	5.6	3.4	1.0	1. Agriculture, hunting and forestry		
2. การประมง	125.8	10.9	45.4	45.9	10.7	7.4	0.6	-	1.3	2.9	0.1	0.0	0.5	2. Fishing		
3. การทำเหมืองแร่ และเหมืองหิน	8.4	0.4	0.0	2.3	0.8	0.5	3.1	-	0.8	0.6	-	-	-	3. Mining and quarrying		
4. การผลิต	165.2	5.2	32.4	50.1	31.6	14.6	14.6	0.0	8.4	13.4	0.4	-	0.2	4. Manufacturing		
5. การไฟฟ้า, ก๊าซ และการประปา	10.5	-	0.8	1.8	0.6	2.5	1.1	-	0.6	3.0	0.2	-	0.1	5. Electricity, gas and water supply		
6. การก่อสร้าง	242.1	4.9	55.9	93.6	46.2	17.7	7.0	-	4.3	9.8	0.2	0.1	2.5	6. Construction		
7. การขนส่ง การขายปลีก การซ่อมแซมยานยนต์ รถจักรยานยนต์ของใช้ส่วนบุคคล และของใช้ ในครัวเรือน	449.1	7.9	80.0	99.4	88.5	66.2	22.1	-	35.5	42.9	3.8	0.5	2.4	7. Wholesale and retail trade, repair of motor vehicles motorcycles and personal and household goods		
8. โรงแรมและภัตตาคาร	125.4	2.3	20.4	25.9	27.7	20.2	7.5	0.1	7.6	9.1	0.8	0.3	3.6	8. Hotel and restaurants		
9. การขนส่ง สถานพักพิงสินค้า และการคมนาคม	113.6	1.4	28.3	25.4	23.1	13.8	5.9	-	4.2	8.4	0.4	0.1	2.6	9. Transport, storage and communication		
10. การเป็นสื่อกลางทางการเงิน	11.5	-	0.3	0.6	0.5	0.8	0.3	-	7.4	1.5	0.2	-	-	10. Financial intermediation		
11. กิจกรรมด้านอสังหาริมทรัพย์ การให้เช่า และกิจกรรมทางธุรกิจ	40.2	0.1	2.9	4.9	12.3	9.2	0.7	-	6.5	3.5	-	-	0.2	11. Real estate, renting and business activities		
12. การบริการราชการ และการป้องกันประเทศ รวมทั้งการประกันสังคมทั้งสิ้น	105.3	0.6	8.7	8.3	18.2	13.3	17.8	-	25.4	10.3	2.7	-	-	12. Public administration and defence, compulsory social security		
13. การศึกษา	57.3	0.4	3.4	0.8	2.7	3.2	1.4	0.5	16.4	5.1	23.0	-	0.2	13. Education		
14. งานด้านสุขภาพ และงานสังคมสงเคราะห์	17.2	-	1.9	1.6	0.3	4.4	1.3	-	3.1	3.7	0.9	-	-	14. Health and social work		
15. กิจกรรมด้านบริการชุมชน สังคม และการบริการ ส่วนบุคคลอื่นๆ	49.1	1.1	13.4	8.7	10.1	5.5	4.1	-	2.9	1.6	0.8	-	0.9	15. Other community, social and personal service activity		
16. ธุรกิจ ในครัวเรือนส่วนบุคคล	1.0	-	0.6	0.2	0.0	-	-	-	0.1	-	-	-	-	16. Private households with employed persons		
17. องค์การระหว่างประเทศและองค์การต่างประเทศ อื่นๆ และสมาชิก	-	-	-	-	-	-	-	-	-	-	-	-	-	17. Extra-territorial organizations and bodies		
18. ไม่ทราบ	-	-	-	-	-	-	-	-	-	-	-	-	-	18. Unknown		
<b>หญิง</b>	<b>2,225.8</b>	<b>110.5</b>	<b>6,790.0</b>	<b>4,763.0</b>	<b>304.0</b>	<b>205.4</b>	<b>59.8</b>	<b>0.8</b>	<b>172.0</b>	<b>141.4</b>	<b>65.6</b>	<b>4.5</b>	<b>8.6</b>	<b>FEMALE</b>		
1. เกษตรกรรม การล่าสัตว์ และการป่าไม้	941.4	65.2	389.7	241.8	123.8	73.7	7.1	-	11.2	22.8	2.2	3.8	0.2	1. Agriculture, hunting and forestry		
2. การประมง	24.7	3.4	8.3	7.4	1.8	1.2	2.1	-	-	-	-	0.5	-	2. Fishing		
3. การทำเหมืองแร่ และเหมืองหิน	0.4	-	-	-	-	-	-	-	0.2	0.1	-	-	-	3. Mining and quarrying		
4. การผลิต	221.1	12.4	54.3	66.5	42.7	21.4	3.2	-	9.9	9.1	0.8	-	0.9	4. Manufacturing		
5. การไฟฟ้า, ก๊าซ และการประปา	1.8	-	0.0	-	0.3	-	-	-	0.6	1.0	-	-	-	5. Electricity, gas and water supply		
6. การก่อสร้าง	23.5	1.8	8.4	6.5	1.5	2.3	0.1	-	0.3	2.0	0.0	-	0.6	6. Construction		
7. การขนส่ง การขายปลีก การซ่อมแซมยานยนต์ รถจักรยานยนต์ของใช้ส่วนบุคคล และของใช้ ในครัวเรือน	398.0	15.4	108.3	75.2	51.2	39.0	18.3	0.1	39.4	42.0	6.9	0.0	2.2	7. Wholesale and retail trade, repair of motor vehicles motorcycles and personal and household goods		
8. โรงแรมและภัตตาคาร	268.5	8.2	76.8	57.2	52.7	30.5	13.4	0.1	13.3	12.5	1.6	0.1	2.1	8. Hotel and restaurants		
9. การขนส่ง สถานพักพิงสินค้า และการคมนาคม	14.9	-	3.6	0.2	1.7	3.1	0.5	-	2.7	2.4	0.0	-	0.7	9. Transport, storage and communication		
10. การเป็นสื่อกลางทางการเงิน	17.5	-	0.1	0.4	0.6	2.0	0.5	-	10.3	2.9	0.7	-	-	10. Financial intermediation		
11. กิจกรรมด้านอสังหาริมทรัพย์ การให้เช่า และกิจกรรมทางธุรกิจ	20.9	0.2	2.9	2.5	3.8	1.3	1.0	-	6.4	2.4	0.4	-	0.2	11. Real estate, renting and business activities		
12. การบริการราชการ และการป้องกันประเทศ รวมทั้งการประกันสังคมทั้งสิ้น	51.2	-	0.6	0.5	1.1	2.4	3.8	0.0	24.4	14.6	3.8	-	-	12. Public administration and defence, compulsory social security		
13. การศึกษา	96.6	0.1	4.3	1.3	1.2	7.1	0.6	0.6	32.2	3.9	45.1	-	0.2	13. Education		
14. งานด้านสุขภาพ และงานสังคมสงเคราะห์	63.9	1.1	2.3	2.6	3.4	9.2	5.2	-	15.9	22.0	1.4	-	0.8	14. Health and social work		
15. กิจกรรมด้านบริการชุมชน สังคม และการบริการ ส่วนบุคคลอื่นๆ	69.0	2.0	15.8	11.9	15.1	10.6	3.4	-	5.2	3.6	0.6	-	0.8	15. Other community, social and personal service activity		
16. ธุรกิจ ในครัวเรือนส่วนบุคคล	12.5	0.8	3.5	2.6	3.3	1.7	0.7	-	-	-	-	0.0	-	16. Private households with employed persons		
17. องค์การระหว่างประเทศและองค์การต่างประเทศ อื่นๆ และสมาชิก	-	-	-	-	-	-	-	-	-	-	-	-	-	17. Extra-territorial organizations and bodies		
18. ไม่ทราบ	-	-	-	-	-	-	-	-	-	-	-	-	-	18. Unknown		

รวมอาชีพระยะสั้น Including Short Course Vocational

ตารางที่ 6 จำนวนผู้มีงานทำ จำแนกตามสถานภาพทำงาน อาชีพ และเพศ ภาคใต้

TABLE 6 EMPLOYED PERSONS BY WORK STATUS, OCCUPATION AND SEX , SOUTHERN REGION

ไตรมาสที่ 1/2551 : Quarter 1/2008

หน่วยเป็นพัน : In Thousands

อาชีพ	สถานภาพการทำงาน Work Status						TOTAL	OCCUPATION
	รวม	นายจ้าง	ลูกจ้างรัฐบาล	ลูกจ้างเอกชน	ทำงานส่วนตัว	ช่วยธุรกิจครอบครัว		
	Total	Employer	Government Employee	Private Employee	Own Account Worker	Unpaid Family Worker	Members of Cooperatives	
<b>ยอดรวม</b>	<b>4,943.9</b>	<b>207.2</b>	<b>403.3</b>	<b>1,686.0</b>	<b>1,613.0</b>	<b>1,032.7</b>	<b>1.7</b>	<b>TOTAL</b>
1. ผู้บัญญัติกฎหมาย ข้าราชการระดับอาวุโส และผู้จัดการ	370.3	200.7	21.1	12.0	136.5	0.0	-	1. Legislators, senior officials and managers
2. ผู้ประกอบวิชาชีพด้านต่างๆ	168.9	-	128.4	34.7	5.3	0.5	-	2. Professionals
3. ผู้ประกอบวิชาชีพด้านเทคนิคสาขาต่างๆ และอาชีพที่เกี่ยวข้อง	132.0	-	58.7	55.7	12.3	5.3	-	3. Technicians and associate professionals
4. เสมียน	160.0	-	67.3	80.5	3.5	8.7	0.0	4. Clerks
5. พนักงานบริการและพนักงานในร้านค้า และตลาด	828.1	2.3	38.9	214.9	331.4	239.6	1.0	5. Service workers and shop and market sales workers
6. ผู้ปฏิบัติงานที่มีฝีมือในด้านการเกษตร และการประมง	2,136.2	2.9	12.1	513.4	912.1	695.6	0.2	6. Skilled agricultural and fishery workers
7. ผู้ปฏิบัติงานด้านความสามรถทางฝีมือ และธุรกิจการค้าที่เกี่ยวข้อง	481.7	1.1	13.3	337.7	91.6	37.6	0.4	7. Craft and related trades workers
8. ผู้ปฏิบัติการโรงงานและเครื่องจักร และผู้ปฏิบัติงานด้านการประกอบ	213.7	0.2	18.4	127.2	62.5	5.3	-	8. Plant and machine operators and assemblers
9. อาชีพขั้นพื้นฐานต่างๆ ในด้านการขาย และการให้บริการ	453.2	-	45.2	309.9	57.8	40.2	0.1	9. Elementary occupations
10. คนงานซึ่งมิได้จำแนกไว้ในหมวดอื่น	-	-	-	-	-	-	-	10. Workers not classifiable by occupation

ตารางที่ 6 จำนวนผู้มีงานทำ จำแนกตามสถานภาพทำงาน อาชีพ และเพศ ภาคใต้

TABLE 6 EMPLOYED PERSONS BY WORK STATUS, OCCUPATION AND SEX , SOUTHERN REGION

ไตรมาสที่ 1/2551 : Quarter 1/2008

หน่วยเป็นพัน : In Thousands

อาชีพ	สถานภาพการทำงาน Work Status										การรวมกลุ่ม Members of Producers' Cooperatives	OCCUPATION
	รวม Total	นายจ้าง Employer	ลูกจ้างรัฐบาล Government Employee	ลูกจ้างเอกชน Private Employee	ทำงานส่วนตัว Own Account Worker	ช่วยธุรกิจ ครอบครัว Unpaid Family Worker	เกษตรกร Members of Producers' Cooperatives					
<b>ชาย</b>	<b>2,718.1</b>	<b>155.8</b>	<b>221.1</b>	<b>967.8</b>	<b>1,008.1</b>	<b>363.9</b>	<b>1.4</b>	<b>MALE</b>				
1. ผู้บัญญัติกฎหมาย ข้าราชการระดับอาวุโสและผู้จัดการ	260.8	151.7	19.4	6.6	83.2	-	-	1. Legislators, senior officials and managers				
2. ผู้ประกอบวิชาชีพด้านต่างๆ	55.8	-	39.2	12.4	4.0	0.2	-	2. Professionals				
3. ผู้ประกอบวิชาชีพด้านเทคนิคสาขาต่างๆ และอาชีพที่เกี่ยวข้อง	70.2	-	41.4	20.2	7.2	1.5	-	3. Technicians and associate professionals				
4. เสมียน	49.1	-	21.7	25.8	0.8	0.8	-	4. Clerks				
5. พนักงานบริการและพนักงานในร้านค้าและตลาด	293.8	1.1	22.2	79.9	100.7	88.9	1.0	5. Service workers and shop and market sales workers				
6. ผู้ปฏิบัติงานที่มีฝีมือในด้านเกษตรกรรมและการประมง	1,219.3	2.0	8.7	298.7	674.8	235.2	-	6. Skilled agricultural and fishery workers				
7. ผู้ปฏิบัติงานด้านความงามรถทางฝีมือและธุรกิจการกัที่เกี่ยวข้อ	319.7	0.8	13.2	235.7	51.1	18.5	0.4	7. Craft and related trades workers				
8. ผู้ปฏิบัติการโรงงานและเครื่องจักรและผู้ปฏิบัติงานด้านการประกอบ	187.6	0.2	18.3	107.8	59.6	1.6	-	8. Plant and machine operators and assemblers				
9. อาชีพขั้นพื้นฐานต่างๆ ในด้านการขายและการให้บริการ	261.7	-	37.0	180.8	26.7	17.3	-	9. Elementary occupations				
10. คนงานซึ่งมิได้จำแนกไว้ในหมวดอื่น	-	-	-	-	-	-	-	10. Workers not classifiable by occupation				
<b>หญิง</b>	<b>2,225.8</b>	<b>51.3</b>	<b>182.3</b>	<b>718.2</b>	<b>604.9</b>	<b>668.8</b>	<b>0.4</b>	<b>TOTAL</b>				
1. ผู้บัญญัติกฎหมาย ข้าราชการระดับอาวุโสและผู้จัดการ	109.4	49.0	1.7	5.4	53.3	0.0	-	1. Legislators, senior officials and managers				
2. ผู้ประกอบวิชาชีพด้านต่างๆ	113.0	-	89.2	22.3	1.2	0.4	-	2. Professionals				
3. ผู้ประกอบวิชาชีพด้านเทคนิคสาขาต่างๆ และอาชีพที่เกี่ยวข้อง	61.8	-	17.3	35.6	5.1	3.8	-	3. Technicians and associate professionals				
4. เสมียน	110.9	-	45.6	54.7	2.7	7.9	0.0	4. Clerks				
5. พนักงานบริการและพนักงานในร้านค้าและตลาด	534.3	1.2	16.7	135.0	230.6	150.7	-	5. Service workers and shop and market sales workers				
6. ผู้ปฏิบัติงานที่มีฝีมือในด้านเกษตรกรรมและการประมง	916.9	0.9	3.5	214.7	237.4	460.3	0.2	6. Skilled agricultural and fishery workers				
7. ผู้ปฏิบัติงานด้านความงามรถทางฝีมือและธุรกิจการกัที่เกี่ยวข้อ	161.9	0.2	0.1	102.0	40.5	19.1	-	7. Craft and related trades workers				
8. ผู้ปฏิบัติการโรงงานและเครื่องจักรและผู้ปฏิบัติงานด้านการประกอบ	26.1	-	0.1	19.4	2.9	3.7	-	8. Plant and machine operators and assemblers				
9. อาชีพขั้นพื้นฐานต่างๆ ในด้านการขายและการให้บริการ	191.4	-	8.2	129.1	31.1	22.9	0.1	9. Elementary occupations				
10. คนงานซึ่งมิได้จำแนกไว้ในหมวดอื่น	-	-	-	-	-	-	-	10. Workers not classifiable by occupation				







ตารางที่ 8 จำนวนผู้มีงานทำ จำนวนชั่วโมงทำงานต่อสัปดาห์ การมีเวลาเหลือพอและต้องการทำงานเพิ่มขึ้น และเพศ ภาคใต้

TABLE 8 EMPLOYED PERSONS BY OCCUPATION, HOURS WORKED PER WEEK, AVAILABILITY FOR ADDITIONAL WORK AND SEX, SOUTHERN REGION

ไตรมาสที่ 1/2551 - Quarter 1/2008

หน่วยเป็นพัน : In Thousands

จำนวนชั่วโมงทำงาน เพศ และ การมีเวลาเหลือพอ และต้องการทำงานเพิ่มขึ้น	อาชีพ Occupation											HOURS WORKED, SEX AND AVAILABILITY FOR ADDITIONAL WORK
	รวม Total	ผู้มีอยู่ตามกฎหมาย และ ผู้จัดการ Legislators & Managers	วิชาชีพ ด้านต่างๆ Professional	วิชาชีพ ด้านเทคนิค Technicians	เสมียน Clerks	พนักงาน บริการ Service Workers	อาชีพ และประมง และประมง & Fishery	ช่างเทคนิค และช่างฝีมือ & related trades	ผู้ปฏิบัติงาน โรงงานเครื่องจักร Plant & Machine operators	อาชีพ ฐานต่างๆ Elementary occupations	คนงานซึ่งมี ได้แก่ ในหมวดอื่น Not classifiable	
ยอดรวม	4,943.9	370.3	168.9	132.0	160.0	828.1	2,136.2	481.7	213.7	453.2	-	-
มี	182.3	4.4	1.0	3.0	0.9	13.4	111.9	15.8	3.6	28.3	-	Available
ไม่มี	4,761.6	365.9	167.9	129.1	159.1	814.7	2,024.3	465.8	210.0	424.9	-	Not available
มีงานประจำแต่ไม่ได้ทำงาน	119.3	12.4	0.2	2.2	0.7	7.8	64.2	11.4	5.0	15.4	-	With job not work
มี	25.0	0.2	-	-	-	2.2	14.7	4.6	0.4	2.8	-	Available
ไม่มี	94.3	12.2	0.2	2.2	0.7	5.7	49.4	6.8	4.6	12.6	-	Not available
1-9 ชั่วโมง	133.3	11.8	0.0	2.1	0.6	4.2	93.8	2.5	0.3	17.9	-	1-9 hours
มี	20.1	-	-	0.8	-	0.6	13.9	0.7	0.0	4.1	-	Available
ไม่มี	113.2	11.8	0.0	1.3	0.6	3.6	79.9	1.8	0.2	13.8	-	Not available
10-19 ชั่วโมง	418.7	24.0	1.8	4.3	1.7	24.9	318.5	11.6	4.5	27.3	-	10-19 hours
มี	44.1	-	0.5	-	-	0.5	40.2	0.2	0.2	2.6	-	Available
ไม่มี	374.5	24.0	1.3	4.3	1.7	24.5	278.4	11.4	4.4	24.7	-	Not available
20-29 ชั่วโมง	679.0	23.8	13.0	9.4	5.4	56.6	486.2	41.2	14.0	29.4	-	20-29 hours
มี	40.4	0.6	-	-	-	2.3	25.0	4.2	1.2	7.1	-	Available
ไม่มี	638.5	23.2	13.0	9.4	5.4	54.4	461.2	37.0	12.9	22.3	-	Not available
30-34 ชั่วโมง	458.7	19.5	7.4	5.8	3.3	42.5	293.7	40.4	13.8	32.3	-	30-34 hours
มี	16.7	1.2	0.1	1.2	0.2	0.9	6.9	0.8	1.4	4.1	-	Available
ไม่มี	442.0	18.3	7.3	4.6	3.1	41.6	286.8	39.6	12.4	28.2	-	Not available
35-39 ชั่วโมง	499.0	23.3	47.2	18.7	30.8	59.5	250.3	25.9	11.5	31.8	-	35-39 hours
มี	5.5	-	-	0.1	0.4	1.6	1.5	0.5	-	1.4	-	Available
ไม่มี	493.5	23.3	47.2	18.6	30.4	57.9	248.9	25.3	11.5	30.4	-	Not available
40-49 ชั่วโมง	1,340.0	86.8	70.8	55.3	78.4	244.7	376.9	198.2	79.0	150.0	-	40-49 hours
มี	18.4	0.9	0.2	0.8	0.1	3.6	4.6	4.0	0.1	4.1	-	Available
ไม่มี	1,321.6	85.9	70.6	54.5	78.3	241.1	372.3	194.2	78.9	145.9	-	Not available
50 ชั่วโมงขึ้นไป	1,296.0	168.6	28.5	34.3	39.1	387.8	252.7	150.5	85.5	149.1	-	50 hours and over
มี	12.1	1.6	0.2	0.1	0.2	1.8	5.1	0.8	0.3	2.2	-	Available
ไม่มี	1,283.9	167.1	28.3	34.2	38.9	386.0	247.6	149.8	85.1	147.0	-	Not available

ตารางที่ 8 จำนวนผู้จ้างงานที่ จำแนกตามอาชีพ จำนวนชั่วโมงทำงานต่อสัปดาห์ การมีเวลาเหลือพอและต้องการทำงานเพิ่มขึ้น และเพศ ภาคใต้

TABLE 8 EMPLOYED PERSONS BY OCCUPATION, HOURS WORKED PER WEEK, AVAILABILITY FOR ADDITIONAL WORK AND SEX, SOUTHERN REGION

อาชีพ Occupation	อาชีพ Occupation										อาชีพอื่น ฐานต่างๆ Elementary occupations	คนงานที่ มีชั่วโมง ทำงาน ไม่ สามารถ จำแนก ได้ Not classifiable	HOURS WORKED, SEX AND AVAILABILITY FOR ADDITIONAL WORK
	รวม Total	ผู้บัญญัติกฎหมาย และผู้จัดการ Legislators & Managers	วิชาชีพ ด้านเทคนิค Technicians	เสมียน Clerks	พนักงาน บริการ Service Workers	ด้านการเกษตร และประมง Agricultural & Fishery	ด้านความ สามารถทาง ฝีมือ & related trades	ผู้ปฏิบัติงาน โรงงานเครื่องจักร Plant & Machine operators	อาชีพอื่น ฐานต่างๆ Elementary occupations	คนงานที่ มีชั่วโมง ทำงาน ไม่ สามารถ จำแนก ได้ Not classifiable			
ชาย Male	2,718.1	260.8	55.8	70.2	49.1	293.8	1,219.3	319.7	187.6	261.7	-	-	TOTAL(MALE)
มี Available	101.8	4.2	0.6	0.8	0.5	3.8	65.3	8.3	3.5	15.0	-	-	Available
ไม่มี Not available	2,616.3	256.7	55.3	69.5	48.6	289.9	1,154.0	311.5	184.1	246.7	-	-	Not available
มีงานประจำแต่ไม่ได้ทำงาน มี Available with job not working	71.2	7.5	0.1	2.1	0.4	1.7	37.6	9.4	4.7	7.8	-	-	With job not working
ไม่มี Not available	14.4	0.2	-	-	-	-	7.8	4.1	0.4	1.8	-	-	Available
1-9 ชั่วโมง 1-9 hours	56.8	7.3	0.1	2.1	0.4	1.7	29.7	5.2	4.2	6.0	-	-	Not available
มี Available	61.5	7.2	0.0	0.8	-	1.3	42.1	0.8	0.3	8.9	-	-	1-9 hours
ไม่มี Not available	10.1	-	-	0.8	-	0.5	7.1	0.3	0.0	1.4	-	-	Available
10-19 ชั่วโมง 10-19 hours	217.9	17.9	0.7	3.7	0.6	9.0	167.8	3.7	2.6	11.9	-	-	Not available
มี Available	26.6	-	0.3	-	-	-	25.3	0.1	0.2	0.7	-	-	Available
ไม่มี Not available	191.4	17.9	0.3	3.7	0.6	9.0	142.5	3.7	2.5	11.2	-	-	Not available
20-29 ชั่วโมง 20-29 hours	347.4	17.9	4.7	4.1	2.7	16.3	255.7	20.3	11.1	14.7	-	-	Not available
มี Available	23.6	0.6	-	-	-	0.8	14.4	2.4	1.2	4.3	-	-	Available
ไม่มี Not available	323.8	17.4	4.7	4.1	2.7	15.5	241.3	17.9	9.9	10.4	-	-	Not available
30-34 ชั่วโมง 30-34 hours	257.0	16.1	2.3	1.5	1.5	16.4	166.6	22.5	11.0	19.1	-	-	Not available
มี Available	9.8	1.2	0.1	-	-	0.4	3.8	0.7	1.4	2.4	-	-	Available
ไม่มี Not available	247.2	15.0	2.3	1.5	1.5	16.0	162.8	21.9	9.6	16.7	-	-	Not available
35-39 ชั่วโมง 35-39 hours	254.5	17.0	16.2	10.5	5.2	22.6	137.2	13.9	11.4	20.4	-	-	Not available
มี Available	3.3	-	-	-	0.4	0.1	1.3	0.2	-	1.3	-	-	Available
ไม่มี Not available	251.3	17.0	16.2	10.5	4.8	22.5	135.9	13.7	11.4	19.2	-	-	Not available
40-49 ชั่วโมง 40-49 hours	761.4	69.6	21.7	27.3	22.7	92.2	236.4	135.3	67.9	88.5	-	-	Not available
มี Available	7.9	0.9	-	-	-	1.9	2.1	0.6	0.1	2.4	-	-	Available
ไม่มี Not available	753.5	68.7	21.7	27.3	22.7	90.3	234.3	134.7	67.8	86.2	-	-	Not available
50 ชั่วโมงขึ้นไป 50 hours and over	747.1	107.6	10.0	20.3	16.0	134.3	176.0	113.9	78.6	90.3	-	-	Not available
มี Available	6.2	1.3	0.2	-	0.1	0.2	3.4	-	0.2	0.8	-	-	Available
ไม่มี Not available	740.9	106.3	9.8	20.3	15.9	134.2	172.6	113.9	78.5	89.5	-	-	Not available
หญิง Female	2,225.8	109.4	113.0	61.8	110.9	534.3	916.9	161.9	26.1	191.4	-	-	TOTAL(FEMALE)
มี Available	80.5	0.3	0.4	2.2	0.4	9.6	46.6	7.6	0.2	13.3	-	-	Available
ไม่มี Not available	2,145.3	109.2	112.6	59.6	110.5	524.8	870.3	154.3	25.9	178.1	-	-	Not available
มีงานประจำแต่ไม่ได้ทำงาน มี Available with job not working	48.1	4.9	0.1	0.1	0.3	6.2	26.6	2.0	0.4	7.6	-	-	With job not working
ไม่มี Not available	10.6	-	-	-	-	2.2	6.9	0.5	-	1.1	-	-	Available
1-9 ชั่วโมง 1-9 hours	37.5	4.9	0.1	0.1	0.3	4.0	19.7	1.5	0.4	6.6	-	-	Not available
มี Available	71.8	4.6	-	1.3	0.6	2.9	51.7	1.7	-	9.0	-	-	1-9 hours
ไม่มี Not available	9.9	-	-	0.0	-	0.1	6.8	0.4	-	2.7	-	-	Available
10-19 ชั่วโมง 10-19 hours	61.8	4.6	-	1.3	0.6	2.8	45.0	1.3	-	6.3	-	-	Not available
มี Available	200.7	6.1	1.1	0.7	1.1	15.9	150.7	7.9	1.9	15.4	-	-	10-19 hours
ไม่มี Not available	17.6	-	0.2	-	-	0.5	14.9	0.2	-	1.9	-	-	Available
20-29 ชั่วโมง 20-29 hours	331.6	5.9	8.2	5.4	2.7	40.4	230.6	20.9	2.9	14.7	-	-	Not available
มี Available	16.9	0.1	-	-	-	1.5	10.7	1.8	-	2.8	-	-	Available
ไม่มี Not available	314.7	5.8	8.2	5.4	2.7	38.9	219.9	19.1	2.9	11.9	-	-	Not available
30-34 ชั่วโมง 30-34 hours	201.7	3.4	5.0	4.4	1.8	26.2	127.1	17.9	2.8	13.1	-	-	Not available
มี Available	6.9	-	-	1.2	0.2	0.6	3.1	0.1	1.7	1.7	-	-	Available
ไม่มี Not available	194.8	3.4	5.0	3.1	1.6	25.6	124.0	17.8	2.8	11.5	-	-	Not available
35-39 ชั่วโมง 35-39 hours	244.5	6.3	31.0	8.1	25.6	36.9	113.1	12.0	0.1	11.4	-	-	Not available
มี Available	2.3	-	-	0.1	0.0	1.5	0.1	0.4	-	0.2	-	-	Available
ไม่มี Not available	242.2	6.3	31.0	8.1	25.6	35.4	113.0	11.6	11.2	11.2	-	-	Not available
40-49 ชั่วโมง 40-49 hours	578.5	17.3	49.1	28.0	55.7	152.5	140.5	62.9	11.2	61.4	-	-	Not available
มี Available	10.4	-	0.2	0.8	0.1	1.7	2.5	3.4	-	1.7	-	-	Available
ไม่มี Not available	568.1	17.3	48.9	27.2	55.6	150.8	138.0	59.5	11.2	59.7	-	-	Not available
50 ชั่วโมงขึ้นไป 50 hours and over	549.0	61.0	18.5	14.0	23.1	253.4	76.7	36.6	6.8	58.9	-	-	Not available
มี Available	6.0	0.2	-	0.1	0.1	1.6	1.7	0.8	0.2	1.4	-	-	Available
ไม่มี Not available	543.0	60.8	18.5	13.9	23.0	251.9	75.0	35.9	6.7	57.4	-	-	Not available

ตารางที่ 9 จำนวนผู้ปฏิบัติงาน จำนวนชั่วโมงอุตสาหกรรม จำนวนชั่วโมงทำงานต่อสัปดาห์ การมีเวลาเหลือพอและต้องการทำงานเพิ่มขึ้น และ เพศ ภาคใต้

TABLE 9 EMPLOYED PERSONS BY INDUSTRY, HOURS WORKED PER WEEK, AVAILABILITY FOR ADDITIONAL WORK AND SEX, SOUTHERN REGION

ไตรมาสที่ 1/2551 : Quarter 1/2008

หน่วยเป็นพัน : In Thousands

จำนวนผู้ปฏิบัติงาน เพศและ การมีเวลาเหลือพอ และต้องการทำงานเพิ่มขึ้น	อุตสาหกรรม Industry											รวม	การขนส่ง Transport	โรงแรม และภัตตาคาร Hotels & Restaurants	การขนส่ง & Communi- cation	HOURS WORKED, SEX AND AVAILABILITY FOR ADDITIONAL WORK	
	เกษตรกรรม Agriculture	การประมง Fishing	เหมืองแร่ เหมืองหิน Mining & Quarrying	การผลิต Manufacturing	ไฟฟ้า ก๊าซ และประปา Electricity, Gas & Water supply	การก่อสร้าง Construction	การขายส่ง Wholesale & Retail trade	อุตสาหกรรม และภัตตาคาร & Restaurants	การขนส่ง & Communi- cation	รวม	การขนส่ง Transport						
ยอดรวม	4,943.9	2,137.9	150.5	8.8	386.3	12.3	265.5	847.1	393.8	128.5	128.5	TOTAL					
มี	182.3	110.4	10.5	-	12.7	0.5	12.4	19.4	9.6	0.7	0.7	Available					
ไม่มี	4,761.6	2,027.4	140.0	8.8	373.6	11.8	253.2	827.7	384.2	127.8	127.8	Not available					
มีงานประจำแต่ไม่ได้ทำงาน	119.3	70.4	9.4	0.9	9.3	-	10.7	9.5	3.2	3.0	3.0	With job not work					
มี	25.0	12.1	2.8	-	3.4	-	2.9	2.0	1.4	0.2	0.2	Available					
ไม่มี	94.3	58.3	6.6	0.9	5.9	-	7.8	7.5	1.8	2.7	2.7	Not available					
1-9 ชั่วโมง	133.3	110.0	9.6	-	2.6	-	0.8	4.1	2.7	0.2	0.2	19 hours					
มี	20.1	14.0	2.3	-	1.0	-	0.0	1.4	0.5	0.1	0.1	Available					
ไม่มี	113.2	96.0	7.3	-	1.6	-	0.7	2.7	2.2	0.1	0.1	Not available					
10-19 ชั่วโมง	418.7	340.2	10.5	-	14.6	-	5.4	18.1	13.7	1.9	1.9	1019 hours					
มี	44.1	39.5	2.3	-	-	-	0.1	0.2	0.9	0.2	0.2	Available					
ไม่มี	374.5	300.7	8.2	-	14.6	-	5.3	17.9	12.8	1.7	1.7	Not available					
20-29 ชั่วโมง	679.0	486.4	21.4	-	30.5	0.1	22.8	40.7	29.6	5.8	5.8	2029 hours					
มี	40.4	25.8	1.5	-	1.5	-	6.8	2.8	1.2	-	-	Available					
ไม่มี	638.5	460.6	19.9	-	29.0	0.1	15.9	37.8	28.4	5.8	5.8	Not available					
30-34 ชั่วโมง	458.7	294.1	12.8	-	32.5	0.1	18.5	48.2	23.0	7.0	7.0	3034 hours					
มี	16.7	7.1	0.8	-	1.7	-	1.2	3.8	2.0	-	-	Available					
ไม่มี	442.0	287.0	12.0	-	30.8	0.1	17.3	44.4	21.0	7.0	7.0	Not available					
35-39 ชั่วโมง	499.0	243.4	9.5	-	19.9	4.2	7.8	39.8	33.0	5.0	5.0	3539 hours					
มี	5.5	2.3	0.4	-	0.4	0.2	-	0.3	1.5	-	-	Available					
ไม่มี	493.5	241.1	9.0	-	19.5	4.0	7.8	39.4	31.5	5.0	5.0	Not available					
40-49 ชั่วโมง	1,340.0	356.8	35.4	3.9	162.0	6.4	97.5	271.4	130.6	44.4	44.4	4049 hours					
มี	18.4	4.7	0.1	-	3.8	0.2	1.3	6.0	1.2	0.0	0.0	Available					
ไม่มี	1,321.6	352.1	35.3	3.9	158.2	6.3	96.2	265.4	129.4	44.4	44.4	Not available					
50 ชั่วโมงขึ้นไป	1,296.0	236.6	41.9	4.0	115.0	1.5	102.1	415.4	158.1	61.3	61.3	50hours and over					
มี	12.1	4.9	0.1	-	1.0	0.2	-	2.9	1.0	0.2	0.2	Available					
ไม่มี	1,283.9	231.7	41.8	4.0	114.0	1.4	102.1	412.6	157.1	61.2	61.2	Not available					

ตารางที่ 9 จำนวนผู้มีงานทำ จําแนกตามอุตสาหกรรม จำนวนชั่วโมงทำงานต่อสัปดาห์ การมีเวลาเหลือพอและต้องการทำงานเพิ่มขึ้น และเพศ ภาคใต้ (ต่อ)

TABLE 9 EMPLOYED PERSONS BY INDUSTRY, HOURS WORKED PER WEEK, AVAILABILITY FOR ADDITIONAL WORK AND SEX, SOUTHERN REGION (Contd.)

ไตรมาสที่ 1/2551 : Quarter 1/2008 หน่วยเป็นพัน : In Thousands

จำนวนผู้มีงานทำ เพศและ การมีเวลาเหลือพอ และต้องการทำงานเพิ่มขึ้น	อุตสาหกรรม (ต่อ) Industry (Contd.)										HOURS WORKED, SEX AND AVAILABILITY FOR ADDITIONAL WORK	
	สื่อกลาง ทางการเงิน Financial intermediation	อสังหาริมทรัพย์ และการให้เช่า Real estate & Renting	บริหารราชการ และป้องกันประเทศ Public adminis- tration & Defence	การศึกษา Education	ด้านสุขภาพและ สังคมสงเคราะห์ Health & Social work	บริการ ชุมชน สังคม & Social	ลูกจ้างในครัว- เรือนส่วนบุคคล Private households with employed persons	องค์กร ระหว่างประเทศ Extra-territorial organizations	ไม่ทราบ	Unknown		TOTAL
ยอดรวม	29.0	61.1	156.5	153.9	81.1	118.1	13.5	-	-	-	-	Available
มี	0.2	1.0	0.3	1.1	0.3	3.1	0.1	-	-	-	-	Not available
ไม่มี	28.8	60.2	156.2	152.8	80.8	114.9	13.4	-	-	-	-	With job not work
มีงานประจำแต่ไม่ได้ทำงาน	-	1.4	0.0	0.1	0.7	0.4	0.4	-	-	-	-	Available
มี	-	0.0	-	-	-	0.1	-	-	-	-	-	Not available
ไม่มี	-	1.4	0.0	0.1	0.7	0.3	0.4	-	-	-	-	19 hours
1-9 ชั่วโมง	-	1.8	-	0.3	0.5	0.8	0.2	-	-	-	-	Available
มี	-	0.8	-	-	0.0	-	-	-	-	-	-	Not available
ไม่มี	-	1.0	-	0.3	0.4	0.8	0.2	-	-	-	-	1019 hours
10-19 ชั่วโมง	0.2	3.2	1.5	2.2	1.6	5.5	0.3	-	-	-	-	Available
มี	-	-	-	0.7	0.0	0.2	-	-	-	-	-	Not available
ไม่มี	0.2	3.2	1.5	1.4	1.6	5.2	0.3	-	-	-	-	2029 hours
20-29 ชั่วโมง	2.5	3.6	5.5	16.1	3.3	9.4	1.4	-	-	-	-	Available
มี	-	0.0	0.0	-	-	0.7	0.1	-	-	-	-	Not available
ไม่มี	2.5	3.6	5.5	16.1	3.3	8.7	1.3	-	-	-	-	3034 hours
30-34 ชั่วโมง	0.2	5.7	3.6	6.2	1.5	5.3	0.1	-	-	-	-	Available
มี	-	0.1	-	-	-	0.1	-	-	-	-	-	Not available
ไม่มี	0.2	5.6	3.6	6.2	1.5	5.2	0.1	-	-	-	-	3539 hours
35-39 ชั่วโมง	4.5	4.4	57.2	42.5	16.7	10.5	0.7	-	-	-	-	Available
มี	0.2	-	0.0	-	-	0.2	-	-	-	-	-	Not available
ไม่มี	4.3	4.4	57.2	42.5	16.7	10.3	0.7	-	-	-	-	4049 hours
40-49 ชั่วโมง	18.1	22.5	61.6	57.1	37.0	32.0	3.2	-	-	-	-	Available
มี	-	-	0.1	0.2	-	0.7	-	-	-	-	-	Not available
ไม่มี	18.1	22.5	61.5	56.9	37.0	31.3	3.2	-	-	-	-	50hours and over
50 ชั่วโมงขึ้นไป	3.6	18.6	27.0	29.4	19.9	54.2	7.3	-	-	-	-	Available
มี	-	0.1	0.1	0.2	0.2	1.2	-	-	-	-	-	Not available
ไม่มี	3.6	18.5	26.9	29.2	19.7	53.0	7.3	-	-	-	-	Not available

ตารางที่ 9 จำนวนผู้มีงานทำ จำนวนตามอุตสาหกรรม จำนวนชั่วโมงทำงานต่อสัปดาห์ การมีเวลาหือและต่อการทำงานเพิ่มขึ้น และ พศ ภาคใต้  
 TABLE 9 EMPLOYED PERSONS BY INDUSTRY, HOURS WORKED PER WEEK, AVAILABILITY FOR ADDITIONAL WORK AND SEX, SOUTHERN REGION

จำนวนชั่วโมงทำงาน เพศ และ การมีเวลาหือ และต่อการทำงานเพิ่มขึ้น	รวม		อุตสาหกรรม Industry					การขนส่ง Transport & Communi- cation	HOURS WORKED, SEX AND AVAILABILITY FOR ADDITIONAL WORK		
	ชาย	หญิง	เกษตรกรรม Agriculture	การประมง Fishing	เหมืองแร่ และหิน Mining & Quarrying	การผลิต Manufacturing	ไฟฟ้า ก๊าซ และประปา Electricity, Gas & Water supply			ก่อสร้าง Construction	การขายปลีก Wholesale & Retail trade
<b>ชาย</b>	<b>2,718.1</b>	<b>1,196.5</b>	<b>125.8</b>	<b>8.4</b>	<b>165.2</b>	<b>10.5</b>	<b>242.1</b>	<b>449.1</b>	<b>125.4</b>	<b>113.6</b>	<b>TOTAL (MALE)</b>
มี	101.8	62.7	7.2	-	5.2	0.5	10.7	10.3	1.1	0.5	Available
ไม่มี	2,616.3	1,133.7	118.6	8.4	160.0	10.0	231.4	438.8	124.3	113.1	Not available
มีงานประจำแต่ไม่ได้ทำงาน	71.2	38.3	8.8	0.9	5.1	-	9.3	4.2	-	2.9	With job not work
มี	14.4	5.7	2.4	-	2.6	-	6.7	0.8	-	0.2	Available
ไม่มี	56.8	32.6	6.4	0.9	2.5	-	6.6	3.4	-	2.7	Not available
1-9 ชั่วโมง	61.5	52.1	4.1	-	0.9	-	0.4	2.2	0.8	0.2	1-9 hours
มี	10.1	6.6	1.2	-	0.3	-	0.0	0.8	0.5	0.1	Available
ไม่มี	51.4	45.6	2.9	-	0.6	-	0.3	1.4	0.3	0.1	Not available
10-19 ชั่วโมง	217.9	178.0	9.1	-	4.3	-	5.3	9.8	2.8	1.8	10-19 hours
มี	26.6	23.9	2.1	-	-	-	0.1	-	-	0.2	Available
ไม่มี	191.4	154.1	7.1	-	4.3	-	5.2	9.8	2.8	1.6	Not available
20-29 ชั่วโมง	347.4	255.4	14.4	-	9.5	0.0	19.1	20.0	5.3	5.3	20-29 hours
มี	23.6	15.1	0.6	-	0.1	0.3	5.8	1.0	0.3	-	Available
ไม่มี	323.8	240.3	13.8	-	9.4	0.0	13.2	19.0	5.0	5.3	Not available
30-34 ชั่วโมง	257.0	163.7	11.0	-	12.3	0.0	16.9	31.4	5.8	5.2	30-34 hours
มี	9.8	3.8	0.4	-	1.7	-	1.0	2.7	0.2	-	Available
ไม่มี	247.2	159.9	10.6	-	10.6	0.0	16.0	28.7	5.6	5.2	Not available
35-39 ชั่วโมง	254.5	131.3	7.4	-	6.6	3.4	6.7	21.6	10.0	5.0	35-39 hours
มี	3.3	2.3	0.3	-	0.0	0.1	-	0.3	-	-	Available
ไม่มี	251.3	129.0	7.2	-	6.6	3.2	6.7	21.3	10.0	5.0	Not available
40-49 ชั่วโมง	761.4	216.8	31.7	3.7	68.7	5.5	91.1	155.7	45.9	39.5	40-49 hours
มี	7.9	2.2	0.1	-	0.5	0.2	1.2	3.7	-	0.0	Available
ไม่มี	753.5	214.6	31.5	3.7	68.3	5.4	89.9	152.0	45.9	39.4	Not available
50 ชั่วโมงขึ้นไป	747.1	160.9	39.3	3.8	57.7	1.5	93.4	204.3	54.8	53.9	50 hours and over
มี	6.2	3.3	0.1	-	-	0.2	-	1.0	0.2	-	Available
ไม่มี	740.9	157.6	39.2	3.8	57.7	1.4	93.4	203.3	54.6	53.9	Not available
<b>หญิง</b>	<b>2,225.8</b>	<b>941.4</b>	<b>24.7</b>	<b>0.4</b>	<b>221.1</b>	<b>1.8</b>	<b>23.5</b>	<b>398.0</b>	<b>268.5</b>	<b>14.9</b>	<b>TOTAL (FEMALE)</b>
มี	80.5	47.7	3.3	-	7.6	0.0	1.7	9.1	8.5	0.2	Available
ไม่มี	2,145.3	893.7	21.4	0.4	213.6	1.8	21.8	388.9	260.0	14.8	Not available
มีงานประจำแต่ไม่ได้ทำงาน	48.1	32.1	0.6	-	4.2	-	1.5	5.3	3.2	0.1	With job not work
มี	10.6	6.4	0.4	-	0.8	-	0.4	1.1	1.4	-	Available
ไม่มี	37.5	25.6	0.2	-	3.3	-	1.1	4.2	1.8	0.1	Not available
1-9 ชั่วโมง	71.8	57.8	5.5	-	1.7	-	0.4	1.9	1.9	-	1-9 hours
มี	9.9	7.4	1.1	-	0.7	-	0.6	0.6	-	-	Available
ไม่มี	61.8	50.4	4.3	-	1.0	-	0.4	1.3	1.9	-	Not available
10-19 ชั่วโมง	200.7	162.2	1.4	-	10.3	-	0.1	8.3	10.9	0.1	10-19 hours
มี	17.6	15.6	0.3	-	-	-	-	0.2	0.9	-	Available
ไม่มี	183.2	146.6	1.1	-	10.3	-	0.1	8.1	10.0	0.1	Not available
20-29 ชั่วโมง	331.6	231.0	7.0	-	20.9	0.1	3.7	20.7	24.3	0.5	20-29 hours
มี	16.9	10.8	0.9	-	1.4	-	1.0	1.9	0.9	-	Available
ไม่มี	314.7	220.3	6.1	-	19.6	0.1	2.7	18.8	23.3	0.5	Not available
30-34 ชั่วโมง	201.7	130.4	1.8	-	20.2	0.1	1.6	16.8	17.3	1.8	30-34 hours
มี	6.9	3.3	0.4	-	-	-	0.2	1.2	1.9	-	Available
ไม่มี	194.8	127.1	1.4	-	20.2	0.1	1.4	15.7	15.4	1.8	Not available
35-39 ชั่วโมง	244.5	112.2	2.0	-	13.3	0.8	1.2	18.1	23.0	0.0	35-39 hours
มี	2.3	-	0.1	-	0.4	0.0	-	-	1.5	-	Available
ไม่มี	242.2	112.2	1.9	-	12.9	0.7	1.2	18.1	21.5	0.0	Not available
40-49 ชั่วโมง	578.5	140.0	3.8	0.2	93.3	0.9	6.4	115.7	84.7	4.9	40-49 hours
มี	10.4	2.5	-	-	3.3	-	0.1	2.3	1.2	-	Available
ไม่มี	568.1	137.5	3.8	0.2	89.9	0.9	6.3	113.4	83.6	4.9	Not available
50 ชั่วโมงขึ้นไป	549.0	75.7	2.6	0.2	57.3	-	8.7	211.1	103.4	7.5	50 hours and over
มี	6.0	1.7	-	-	1.0	-	-	1.8	0.8	0.2	Available
ไม่มี	543.0	74.1	2.6	0.2	56.3	-	8.7	209.3	102.5	7.3	Not available

ไตรมาสที่ 1/2551 : Quarter 1/2008

หน่วยนับพัน : In Thousands

ตารางที่ 9 จำนวนผู้มีงานทำ จำนวนคนอุตสาหกรรม จำนวนชั่วโมงทำงานต่อสัปดาห์ การมีเวลาเหลือและต้องการทำงานเพิ่มขึ้น และเพศ ภาคใต้ (ต่อ)  
 TABLE 9 EMPLOYED PERSONS BY INDUSTRY, HOURS WORKED PER WEEK, AVAILABILITY FOR ADDITIONAL WORK AND SEX, SOUTHERN REGION(Contd.)

หน่วยนับเป็น : In Thousands

จำนวนผู้มีงานทำ เพศ และ การมีเวลาเหลือ และต้องการทำงานเพิ่มขึ้น	ดอกเบี้ย ทางการเงิน Financial intermediation	อสังหาริมทรัพย์ และเช่า Real estate & Renting	บริหารราชการ และใช้บังคับ Public admini- stration & Defence	อุตสาหกรรม (ต่อ)			บริการ ชุมชน สังคม Other community & Social with employed persons	จัดตั้งครัว- เรือนส่วนบุคคล Private households	องค์กร ระหว่างประเทศ Extra-territorial organizations	ไม่ทราบ	HOURS WORKED, SEX AND AVAILABILITY FOR ADDITIONAL WORK
				การศึกษา Education	ด้านสุขภาพและ สังคม Health & Social work	อุตสาหกรรม Industry (Contd.)					
<b>ชาย</b>	<b>11.5</b>	<b>40.2</b>	<b>105.3</b>	<b>57.3</b>	<b>17.2</b>	<b>49.1</b>	<b>1.0</b>	-	-	<b>TOTAL (MALE)</b>	
มี	0.2	0.9	0.2	0.6	0.2	1.6	-	-	-	Available	
ไม่มี	11.4	39.3	105.1	56.8	17.0	47.5	1.0	-	-	Not available	
มีงานประจำแต่ไม่ได้ทำงาน	-	1.3	-	-	0.1	0.3	-	-	-	With job not work	
มี	-	0.0	-	-	-	0.1	-	-	-	Available	
ไม่มี	-	1.3	-	-	0.1	0.3	-	-	-	Not available	
1-9 ชั่วโมง	-	0.8	-	0.0	-	0.1	-	-	-	1-9 hours	
มี	-	0.8	-	-	-	-	-	-	-	Available	
ไม่มี	-	0.0	-	0.0	-	0.1	-	-	-	Not available	
10-19 ชั่วโมง	0.1	2.8	0.5	0.9	0.4	2.0	-	-	-	10-19 hours	
มี	-	-	-	0.3	-	-	-	-	-	Available	
ไม่มี	0.1	2.8	0.5	0.6	0.4	2.0	-	-	-	Not available	
20-29 ชั่วโมง	0.1	1.6	4.3	6.5	0.7	5.3	0.1	-	-	20-29 hours	
มี	-	0.0	0.0	-	-	0.7	-	-	-	Available	
ไม่มี	0.1	1.5	4.3	6.5	0.7	4.6	0.1	-	-	Not available	
30-34 ชั่วโมง	0.1	4.0	2.4	1.9	0.1	2.3	0.0	-	-	30-34 hours	
มี	-	0.1	-	-	-	0.0	-	-	-	Available	
ไม่มี	0.1	4.0	2.4	1.9	0.1	2.3	0.0	-	-	Not available	
35-39 ชั่วโมง	2.7	3.6	30.7	16.6	3.7	5.3	-	-	-	35-39 hours	
มี	0.2	-	-	-	-	-	-	-	-	Available	
ไม่มี	2.5	3.6	30.7	16.6	3.7	5.3	-	-	-	Not available	
40-49 ชั่วโมง	7.3	14.8	41.6	16.8	8.7	13.3	0.3	-	-	40-49 hours	
มี	-	-	0.1	-	-	-	-	-	-	Available	
ไม่มี	7.3	14.8	41.6	16.8	8.7	13.3	0.3	-	-	Not available	
50 ชั่วโมงขึ้นไป	1.2	11.3	25.9	14.6	3.6	20.5	0.6	-	-	50 hours and over	
มี	-	0.0	0.1	0.2	0.2	0.8	-	-	-	Available	
ไม่มี	1.2	11.2	25.7	14.3	3.4	19.8	0.6	-	-	Not available	
<b>หญิง</b>	<b>17.5</b>	<b>20.9</b>	<b>51.2</b>	<b>96.6</b>	<b>63.9</b>	<b>69.0</b>	<b>12.5</b>	-	-	<b>TOTAL (FEMALE)</b>	
มี	0.0	0.1	0.1	0.6	0.1	1.6	0.1	-	-	Available	
ไม่มี	17.4	20.9	51.1	96.0	63.9	67.4	12.5	-	-	Not available	
มีงานประจำแต่ไม่ได้ทำงาน	-	0.1	0.0	0.1	0.6	0.1	0.4	-	-	With job not work	
มี	-	-	-	-	-	-	-	-	-	Available	
ไม่มี	-	0.1	0.0	0.1	0.6	0.1	0.4	-	-	Not available	
1-9 ชั่วโมง	-	1.0	-	0.3	0.5	0.7	0.2	-	-	1-9 hours	
มี	-	-	-	-	0.0	-	-	-	-	Available	
ไม่มี	-	1.0	-	0.3	0.5	0.7	0.2	-	-	Not available	
10-19 ชั่วโมง	0.1	0.4	1.1	1.2	1.2	3.4	0.3	-	-	10-19 hours	
มี	-	-	0.4	0.4	0.0	0.2	-	-	-	Available	
ไม่มี	0.1	0.4	1.1	0.9	1.2	3.2	0.3	-	-	Not available	
20-29 ชั่วโมง	2.3	2.1	1.2	9.7	2.5	4.2	1.3	-	-	20-29 hours	
มี	-	-	-	-	-	-	0.1	-	-	Available	
ไม่มี	2.3	2.1	1.2	9.7	2.5	4.2	1.2	-	-	Not available	
30-34 ชั่วโมง	0.1	1.7	1.2	4.4	1.4	3.0	0.1	-	-	30-34 hours	
มี	-	-	-	-	-	0.1	-	-	-	Available	
ไม่มี	0.1	1.7	1.2	4.4	1.4	2.9	0.1	-	-	Not available	
35-39 ชั่วโมง	1.8	0.8	26.5	25.9	13.1	5.2	0.7	-	-	35-39 hours	
มี	0.0	-	0.0	-	-	0.2	-	-	-	Available	
ไม่มี	1.7	0.8	26.5	25.9	13.1	5.1	0.7	-	-	Not available	
40-49 ชั่วโมง	10.8	7.6	20.0	40.3	28.3	18.7	3.0	-	-	40-49 hours	
มี	-	-	0.1	0.2	-	0.7	-	-	-	Available	
ไม่มี	10.8	7.6	20.0	40.1	28.3	18.0	3.0	-	-	Not available	
50 ชั่วโมงขึ้นไป	2.4	7.3	1.2	14.8	16.4	33.7	6.8	-	-	50 hours and over	
มี	-	0.1	-	-	-	0.5	-	-	-	Available	
ไม่มี	2.4	7.3	1.2	14.8	16.4	33.3	6.8	-	-	Not available	



ตารางที่ 10 จำนวนผู้มีงานทำ จำแนกตามสถานภาพการทำงาน จำนวนชั่วโมงทำงานต่อสัปดาห์ การมีเวลาเหลือพอและต้องการทำงานเพิ่มขึ้น และเพศ ภาคใต้

TABLE 10 EMPLOYED PERSONS BY WORK STATUS, HOURS WORKED PER WEEK, AVAILABILITY FOR ADDITIONAL WORK AND SEX, SOUTHERN REGION

ไตรมาสที่ 1/2551 : Quarter 1/2008

หน่วยเป็นพัน : In Thousands

จำนวนชั่วโมงทำงาน เพศ และ การมีเวลาเหลือพอ และต้องการทำงานเพิ่มขึ้น	รวม	สถานภาพการทำงาน Work Status						ช่วยธุรกิจ ครอบครัว Unpaid Family Worker	การรวมกลุ่ม Producers' Cooperatives	HOURS WORKED, SEX AND AVAILABILITY FOR ADDITIONAL WORK
		นายจ้าง Employer	ถูกจ้างรัฐบาล Government Employee	ถูกจ้างเอกชน Private Employee	Own Account Worker	ทำงานส่วนตัว Own Account Worker	Members of Producers' Cooperatives			
ยอดรวม	4,943.9	207.2	403.3	1,686.0	1,613.0	1,032.7	1.7	TOTAL		
มี	182.3	1.9	2.3	67.9	68.1	42.0	0.1	Available		
ไม่มี	4,761.6	205.3	401.0	1,618.1	1,544.9	990.7	1.6	Not available		
มีงานประจำแต่ไม่ได้ทำงาน	119.3	12.1	1.7	50.5	44.6	10.4	-	With job not work		
มี	25.0	0.2	-	10.3	12.7	1.8	-	Available		
ไม่มี	94.3	11.9	1.7	40.3	31.8	8.7	-	Not available		
1-9 ชั่วโมง	133.3	11.7	0.3	21.0	42.8	57.5	-	1-9 hours		
มี	20.1	-	-	2.7	9.6	7.8	-	Available		
ไม่มี	113.2	11.7	0.3	18.3	33.2	49.8	-	Not available		
10-19 ชั่วโมง	418.7	21.8	3.4	101.1	149.6	142.8	-	10-19 hours		
มี	44.1	-	0.5	12.5	16.9	14.3	-	Available		
ไม่มี	374.5	21.8	2.8	88.6	132.8	128.5	-	Not available		
20-29 ชั่วโมง	679.0	18.6	2.9	165.6	262.7	207.2	-	20-29 hours		
มี	40.4	0.6	0.0	17.4	13.0	9.4	-	Available		
ไม่มี	638.5	18.0	2.8	148.2	249.6	197.8	-	Not available		
30-34 ชั่วโมง	458.7	12.8	8.2	138.2	178.2	121.3	-	30-34 hours		
มี	16.7	0.2	-	9.5	3.8	3.3	-	Available		
ไม่มี	442.0	12.7	8.2	128.7	174.4	118.1	-	Not available		
35-39 ชั่วโมง	499.0	10.4	131.1	93.6	159.8	104.0	0.2	35-39 hours		
มี	5.5	-	0.2	2.1	2.3	0.7	0.1	Available		
ไม่มี	493.5	10.4	130.9	91.5	157.5	103.2	0.0	Not available		
40-49 ชั่วโมง	1,340.0	46.3	164.5	604.1	330.9	193.1	1.0	40-49 hours		
มี	18.4	0.3	0.9	11.0	3.5	2.8	-	Available		
ไม่มี	1,321.6	46.0	163.6	593.1	327.5	190.4	1.0	Not available		
50 ชั่วโมงขึ้นไป	1,296.0	73.4	69.3	512.0	444.4	196.4	0.5	50 hours and over		
มี	12.1	0.6	0.7	2.5	6.2	2.1	-	Available		
ไม่มี	1,283.9	72.9	68.6	509.5	438.2	194.2	0.5	Not available		

ตารางที่ 10 จำนวนผู้จ้างงาน จำนวนชั่วโมงทำงานตามสถานภาพการทำงาน จำนวนชั่วโมงทำงานต่อสัปดาห์ การมีผลผลิตของผลิตภัณฑ์ และเพศ ภาคใต้  
 TABLE 10 EMPLOYED PERSONS BY WORK STATUS, HOURS WORKED PER WEEK, AVAILABILITY FOR ADDITIONAL WORK AND SEX - SOUTHERN REGION

จำนวนผู้จ้างงาน เพศ และ การมีผลผลิตของ และชื่อภาคการผลิตขั้นต้น	สถานภาพการทำงาน Work Status							รวม	จำนวนผู้ จ้างงาน Employer	ผู้จ้างรัฐบาล Government Employee	ผู้จ้างเอกชน Private Employee	เป็นเจ้าของ Own Account Worker	ครอบครัว Unpaid Family Worker	กรรมการผู้ Members of Producers' Cooperatives	HOURS WORKED, SEX AND AVAILABILITY FOR ADDITIONAL WORK
	จำนวนผู้จ้างงาน														
	Total	นายจ้าง Employer	ผู้จ้างรัฐบาล Government Employee	ผู้จ้างเอกชน Private Employee	เป็นเจ้าของ Own Account Worker	ครอบครัว Unpaid Family Worker	กรรมการผู้ Members of Producers' Cooperatives								
<b>ชาย</b>	<b>2,718.1</b>	<b>155.8</b>	<b>221.1</b>	<b>967.8</b>	<b>1,008.1</b>	<b>363.9</b>	<b>1.4</b>							<b>TOTAL (MALE)</b>	
มี	101.8	1.8	1.6	39.2	46.9	12.4	-							Available	
ไม่มี	2,616.3	154.0	219.5	928.6	961.2	351.6	1.4							Not available	
มีงานประจำแต่ไม่ได้ทำงาน	71.2	7.5	1.0	31.8	26.7	4.2	-							With job not work	
มี	14.4	0.2	0.2	7.8	7.8	-	-							Available	
ไม่มี	56.8	7.3	1.0	25.4	18.9	4.2	-							Not available	
1-9 ชั่วโมง	61.5	7.2	0.0	9.2	25.0	20.0	-							1-9 hours	
มี	10.1	-	-	1.2	6.5	2.4	-							Available	
ไม่มี	51.4	7.2	0.0	8.0	18.5	17.6	-							Not available	
10-19 ชั่วโมง	217.9	16.4	1.4	47.6	97.5	55.1	-							10-19 hours	
มี	26.6	-	0.3	7.5	14.6	4.2	-							Available	
ไม่มี	191.4	16.4	1.1	40.1	82.9	50.9	-							Not available	
20-29 ชั่วโมง	347.4	13.7	13.1	85.9	164.9	69.8	-							20-29 hours	
มี	23.6	0.6	0.0	12.0	7.8	3.2	-							Available	
ไม่มี	323.8	13.2	13.1	73.9	157.1	66.6	-							Not available	
30-34 ชั่วโมง	257.0	11.0	4.4	79.1	118.2	44.4	-							30-34 hours	
มี	9.8	0.2	-	6.5	2.8	0.4	-							Available	
ไม่มี	247.2	10.8	4.4	72.6	115.4	44.0	-							Not available	
35-39 ชั่วโมง	254.5	7.2	65.8	47.5	103.1	31.0	-							35-39 hours	
มี	3.3	-	0.1	1.7	0.9	0.6	-							Available	
ไม่มี	251.3	7.2	65.6	45.9	102.2	30.4	-							Not available	
40-49 ชั่วโมง	761.4	39.4	86.7	348.1	213.6	72.6	-							40-49 hours	
มี	7.9	0.3	0.4	3.4	2.6	1.3	-							Available	
ไม่มี	753.5	39.1	86.2	344.8	211.1	71.3	-							Not available	
50 ชั่วโมงขึ้นไป	747.1	53.4	48.7	318.7	259.0	66.9	-							50 hours and over	
มี	6.2	0.6	0.7	0.8	3.8	0.3	-							Available	
ไม่มี	740.9	52.9	48.0	317.9	255.2	66.6	-							Not available	
<b>หญิง</b>	<b>2,225.8</b>	<b>51.3</b>	<b>182.3</b>	<b>718.2</b>	<b>604.9</b>	<b>668.8</b>	<b>0.4</b>							<b>TOTAL (FEMALE)</b>	
มี	80.5	0.1	0.7	28.7	21.2	29.7	-							Available	
ไม่มี	2,145.3	51.3	181.5	689.5	583.7	639.1	-							Not available	
มีงานประจำแต่ไม่ได้ทำงาน	48.1	4.6	0.6	18.7	17.9	6.3	-							With job not work	
มี	10.6	-	-	3.9	4.9	1.8	-							Available	
ไม่มี	37.5	4.6	0.6	14.8	13.0	4.5	-							Not available	
1-9 ชั่วโมง	71.8	4.5	0.3	11.7	17.8	37.5	-							1-9 hours	
มี	9.9	-	-	1.5	3.1	5.3	-							Available	
ไม่มี	61.8	4.5	0.3	10.3	14.7	32.1	-							Not available	
10-19 ชั่วโมง	200.7	5.5	1.9	53.5	52.1	87.7	-							10-19 hours	
มี	17.6	-	0.2	5.0	2.2	10.1	-							Available	
ไม่มี	183.2	5.5	1.7	48.5	49.9	77.6	-							Not available	
20-29 ชั่วโมง	331.6	4.9	11.7	79.7	97.8	137.5	-							20-29 hours	
มี	16.9	0.1	-	5.4	5.2	6.2	-							Available	
ไม่มี	314.7	4.8	11.7	74.3	92.6	131.3	-							Not available	
30-34 ชั่วโมง	201.7	1.8	3.8	59.1	60.0	77.0	-							30-34 hours	
มี	6.9	-	-	3.0	1.0	2.9	-							Available	
ไม่มี	194.8	1.8	3.8	56.1	59.0	74.0	-							Not available	
35-39 ชั่วโมง	244.5	3.2	65.4	46.1	56.7	73.0	-							35-39 hours	
มี	2.3	-	0.1	0.5	1.4	0.1	-							Available	
ไม่มี	242.2	3.2	65.3	45.6	55.3	72.8	-							Not available	
40-49 ชั่วโมง	578.5	6.9	77.9	255.9	117.3	120.6	-							40-49 hours	
มี	10.4	-	0.5	7.6	0.9	1.5	-							Available	
ไม่มี	568.1	6.9	77.4	248.3	116.4	119.1	-							Not available	
50 ชั่วโมงขึ้นไป	549.0	20.0	20.6	193.3	185.4	129.5	-							50 hours and over	
มี	6.0	-	-	1.7	2.5	1.8	-							Available	
ไม่มี	543.0	20.0	20.6	191.6	182.9	127.7	-							Not available	

ปีฐานปี 1251 : Quarter 1/2008

มีหน่วยเป็น : In Thousands

ตารางที่ 11 จำนวนผู้มีงานทำ จำนวนชั่วโมงทำงานต่อสัปดาห์ การมีเวลาเหลือพอและต้องการทำงานเพิ่มขึ้น และเพศ ภาคใต้

TABLE 11 EMPLOYED PERSONS BY AGE GROUP, HOURS WORKED PER WEEK, AVAILABILITY FOR ADDITIONAL WORK AND SEX , SOUTHERN REGION

ไตรมาสที่ 1/2551 : Quarter 1/2008

หน่วยเป็นพัน : In Thousands

จำนวนชั่วโมงทำงาน เพศ และ	รวม	กลุ่มอายุ Age Group							HOURS WORKED, SEX AND		
		15-19	20-24	25-29	30-34	35-39	40-49	50-59	>= 60	AVAILABILITY FOR ADDITIONAL WORK	
<b>การมีเวลาเหลือพอ</b>	<b>Total</b>	<b>4,943.9</b>	<b>264.6</b>	<b>555.7</b>	<b>631.8</b>	<b>624.8</b>	<b>633.7</b>	<b>1,118.0</b>	<b>718.8</b>	<b>396.5</b>	<b>TOTAL</b>
		182.3	10.1	29.4	26.2	27.8	20.6	41.3	20.6	6.3	Available
		4,761.6	254.5	526.4	605.6	597.0	613.1	1,076.7	698.3	390.2	Not available
<b>และต้องการทำงานเพิ่มขึ้น</b>											With job not work
มีงานประจำแต่ไม่ได้ทำงาน		119.3	5.8	14.0	11.3	16.0	11.2	24.3	23.0	13.6	Available
มี		25.0	0.6	2.1	2.4	3.5	3.1	7.4	4.3	1.8	Not available
ไม่มี		94.3	5.3	11.9	8.9	12.5	8.1	16.9	18.8	11.8	Available
1-9 ชั่วโมง		133.3	20.0	17.7	8.0	10.4	11.2	25.3	20.3	20.4	Not available
มี		20.1	2.2	2.2	0.3	4.1	1.8	4.5	4.1	0.8	1-9 hours
ไม่มี		113.2	17.8	15.4	7.7	6.3	9.4	20.8	16.2	19.6	Available
10-19 ชั่วโมง		418.7	46.7	49.4	45.1	43.0	41.4	84.6	55.2	53.3	Not available
มี		44.1	2.5	8.4	10.4	4.4	4.1	9.6	3.5	1.2	10-19 hours
ไม่มี		374.5	44.2	41.0	34.6	38.6	37.3	75.0	51.7	52.1	Available
20-29 ชั่วโมง		679.0	39.7	71.0	80.5	72.7	78.7	136.7	113.6	86.0	Not available
มี		40.4	1.0	7.0	6.9	5.8	5.1	8.6	4.0	2.0	20-29 hours
ไม่มี		638.5	38.8	64.1	73.6	66.9	73.5	128.1	109.7	84.0	Available
30-34 ชั่วโมง		458.7	21.3	53.4	49.7	65.5	55.7	103.1	71.9	38.2	Not available
มี		16.7	2.3	3.9	1.5	2.1	1.7	4.1	1.2	0.1	30-34 hours
ไม่มี		442.0	19.1	49.5	48.2	63.4	54.0	99.0	70.7	38.1	Available
35-39 ชั่วโมง		499.0	12.4	46.4	55.2	63.4	63.7	127.8	87.2	43.0	Not available
มี		5.5	-	1.9	0.8	0.3	1.7	0.9	-	-	35-39 hours
ไม่มี		493.5	12.4	44.5	54.4	63.1	62.0	126.9	87.2	43.0	Available
40-49 ชั่วโมง		1,340.0	63.3	167.1	209.5	190.4	186.4	300.4	164.7	58.2	Not available
มี		18.4	0.8	2.0	3.1	5.8	0.6	3.7	2.3	-	40-49 hours
ไม่มี		1,321.6	62.4	165.0	206.4	184.6	185.8	296.7	162.5	58.2	Available
50 ชั่วโมงขึ้นไป		1,296.0	55.5	136.8	172.5	163.4	185.5	315.8	182.8	83.8	Not available
มี		12.1	0.8	1.9	0.8	1.9	2.6	2.5	1.3	0.3	50 hours and over
ไม่มี		1,283.9	54.7	134.9	171.8	161.5	182.9	313.2	181.6	83.5	Available

ตารางที่ 11 จำนวนผู้จ้างทำ งานตามกลุ่มอายุ จำนวนชั่วโมงทำงานต่อสัปดาห์ การมีเวลาหรือระยะเวลาว่างงานเพิ่มเติม และเพศ ภาคใต้

TABLE 11 EMPLOYED PERSONS BY AGE GROUP, HOURS WORKED PER WEEK, AVAILABILITY FOR ADDITIONAL WORK AND SEX, SOUTHERN REGION

ประเภท การมีเวลาหรือ ระยะเวลาว่างงานเพิ่มเติม	รวม	กลุ่มอายุ Age Group							SEX AND ADDITIONAL WORK		
		15-19	20-24	25-29	30-34	35-39	40-49	50-59	>= 60	TOTAL(MALE)	AVAILABILITY FOR ADDITIONAL WORK
<b>ชาย</b>	<b>2,718.1</b>	<b>173.6</b>	<b>328.3</b>	<b>358.2</b>	<b>336.2</b>	<b>330.3</b>	<b>586.6</b>	<b>381.9</b>	<b>222.9</b>	<b>2,225.8</b>	<b>Available</b>
มี	101.8	6.6	23.6	9.9	13.9	10.7	23.4	11.4	2.3	191.2	Available
ไม่มี	2,616.3	167.1	304.7	348.3	322.3	319.7	563.2	370.5	220.6	2,034.6	Not available
มีงานประจำแต่ไม่ได้ทำงาน	71.2	5.2	7.7	8.9	9.1	6.2	14.8	12.7	6.7	133.8	With job not work
มี	14.4	1.4	1.4	1.6	1.8	2.4	3.6	2.0	1.1	30.6	Available
ไม่มี	56.8	4.7	6.3	7.4	7.2	3.8	11.1	10.7	5.6	103.2	Not available
1-9 ชั่วโมง	61.5	14.0	9.2	2.7	3.0	4.9	11.9	7.3	8.5	133.8	1-9 hours
มี	10.1	1.8	1.1	0.0	1.4	0.5	3.1	1.3	0.8	28.7	Available
ไม่มี	51.4	12.2	8.1	2.6	1.6	4.3	8.8	6.0	7.7	105.1	Not available
10-19 ชั่วโมง	217.9	29.6	27.2	21.8	25.5	24.3	36.6	24.9	28.2	189.2	10-19 hours
มี	26.6	1.4	7.8	2.6	3.3	3.0	5.8	2.7	0.1	58.8	Available
ไม่มี	191.4	28.2	19.4	19.2	22.1	21.3	30.8	22.3	28.1	130.4	Not available
20-29 ชั่วโมง	347.4	23.0	41.0	49.6	33.3	38.6	58.7	53.1	50.1	247.3	20-29 hours
มี	23.6	0.8	5.8	3.5	3.8	2.4	4.3	2.7	0.3	58.8	Available
ไม่มี	323.8	22.2	35.2	46.1	29.5	36.3	54.4	50.3	49.9	188.5	Not available
30-34 ชั่วโมง	257.0	12.1	34.9	28.8	40.7	29.9	53.2	34.8	22.6	143.2	30-34 hours
มี	9.8	1.3	2.2	0.7	1.4	1.3	2.8	0.1	0.1	20.4	Available
ไม่มี	247.2	10.8	32.7	28.2	39.3	28.6	50.4	34.8	22.5	122.8	Not available
35-39 ชั่วโมง	254.5	8.3	24.6	27.1	30.0	28.0	63.9	46.6	26.1	137.4	35-39 hours
มี	3.3	-	1.9	0.8	-	0.2	0.4	-	-	3.7	Available
ไม่มี	251.3	8.3	22.7	26.3	30.0	27.9	63.5	46.6	26.1	133.7	Not available
40-49 ชั่วโมง	761.4	42.1	104.7	120.2	101.9	102.9	162.5	94.2	32.9	468.5	40-49 hours
มี	7.9	0.5	1.8	0.7	1.2	0.1	1.7	1.9	-	13.8	Available
ไม่มี	753.5	41.6	103.0	119.5	100.7	102.7	160.8	92.3	32.9	454.7	Not available
50 ชั่วโมงขึ้นไป	747.1	39.4	79.1	99.0	92.8	95.6	185.1	108.3	47.8	539.3	50 hours and over
มี	6.2	0.2	1.6	0.1	0.9	0.9	1.6	0.8	-	11.3	Available
ไม่มี	740.9	39.1	77.5	98.9	91.9	94.8	183.5	107.5	47.8	528.0	Not available
<b>หญิง</b>	<b>2,225.8</b>	<b>91.0</b>	<b>227.4</b>	<b>273.6</b>	<b>288.6</b>	<b>303.4</b>	<b>531.4</b>	<b>336.9</b>	<b>173.6</b>	<b>1,452.2</b>	<b>TOTAL(FEMALE)</b>
มี	80.5	3.6	5.8	16.3	13.9	10.0	17.9	9.1	4.0	138.4	Available
ไม่มี	2,145.3	87.4	221.6	257.3	274.7	293.4	513.5	327.8	169.6	1,313.8	Not available
มีงานประจำแต่ไม่ได้ทำงาน	48.1	0.6	6.3	2.4	6.9	5.0	9.6	10.3	6.9	103.3	With job not work
มี	10.6	0.1	0.7	0.8	1.6	0.7	3.7	2.3	0.7	20.4	Available
ไม่มี	37.5	0.5	5.7	1.6	5.3	4.4	5.8	8.1	6.2	82.9	Not available
1-9 ชั่วโมง	71.8	6.0	8.4	5.3	7.4	6.4	13.4	13.0	11.9	133.8	1-9 hours
มี	9.9	0.4	1.1	0.3	2.7	1.3	1.4	2.8	-	28.7	Available
ไม่มี	61.8	5.6	7.3	5.0	4.7	5.1	12.0	10.2	11.9	105.1	Not available
10-19 ชั่วโมง	200.7	17.1	22.2	23.3	17.6	17.2	48.0	30.3	25.1	133.8	10-19 hours
มี	17.6	1.1	0.6	1.1	1.1	1.1	3.8	0.9	1.2	30.6	Available
ไม่มี	183.2	16.0	21.6	15.4	16.5	16.1	44.2	29.4	23.9	103.2	Not available
20-29 ชั่วโมง	331.6	16.7	30.1	30.9	39.4	40.1	78.0	60.6	35.9	189.2	20-29 hours
มี	16.9	0.2	1.2	3.5	2.0	2.8	4.3	1.3	1.8	30.6	Available
ไม่มี	314.7	16.6	28.9	27.5	37.4	37.3	73.7	59.3	34.1	158.6	Not available
30-34 ชั่วโมง	201.7	9.2	18.5	20.9	24.8	25.8	49.9	37.1	15.5	103.3	30-34 hours
มี	6.9	0.9	1.7	0.8	0.7	0.4	1.3	1.1	-	16.1	Available
ไม่มี	194.8	8.3	16.9	20.0	24.1	25.4	48.6	36.0	15.5	87.2	Not available
35-39 ชั่วโมง	244.5	4.1	21.8	28.1	33.4	35.7	64.0	40.5	16.9	133.8	35-39 hours
มี	2.3	-	-	-	0.3	1.5	0.5	-	-	4.3	Available
ไม่มี	242.2	4.1	21.8	28.1	33.2	34.2	63.5	40.5	16.9	129.5	Not available
40-49 ชั่วโมง	578.5	21.2	62.4	89.2	88.5	83.5	137.9	70.6	25.3	333.8	40-49 hours
มี	10.4	0.3	0.3	2.4	4.6	0.5	2.0	0.4	-	20.4	Available
ไม่มี	568.1	20.9	62.1	86.8	83.9	83.0	135.9	70.2	25.3	313.4	Not available
50 ชั่วโมงขึ้นไป	549.0	16.1	57.7	73.5	70.6	89.8	130.7	74.6	36.0	363.3	50 hours and over
มี	6.0	0.6	0.3	0.6	1.0	1.7	0.9	0.5	0.3	13.8	Available
ไม่มี	543.0	15.5	57.4	72.9	69.6	88.1	129.7	74.1	35.7	349.5	Not available

ไตรมาสที่ 1/2551 - Quarter 1/2008

หน่วยนับเป็น : in Thousands

ตารางที่ 12 จำนวนผู้ว่างงาน ที่หางานทำ จำนวนตามระยะเวลาที่หางานทำ ระดับการศึกษาที่สำเร็จ และเพศ ภาคใต้

TABLE 12 UNEMPLOYED PERSONS, SEEKING JOP BY DURATION OF SEEKING JOP, LEVEL OF EDUCATIONAL ATTAINMENT AND SEX, SOUTHERN REGION

ไตรมาสที่ 1/2551 : Quarter 1/2008

ระดับการศึกษาที่สำเร็จ	รวม	ระยะเวลาที่หางานทำ Duration of seeking job						LEVEL OF EDUCATIONAL ATTAINMENT	
		< 1 เดือน	1 - 2.9 เดือน	3 - 5.9 เดือน	6 - 8.9 เดือน	9 - 11.9 เดือน	>=12 เดือน	ไม่ทราบ	Unknown
Total	Month	Months	Months	Months	Months	Months	Months	Unknown	ATTAINMENT
ยอดรวม	12,471	7,349	2,399	964	-	-	1,759	-	TOTAL
ไม่มีการศึกษา	-	-	-	-	-	-	-	-	No education
ต่ำกว่าประถมศึกษา	1,292	285	1,007	-	-	-	-	-	Less than Elementary
ประถมศึกษา	1,339	1,188	74	-	-	-	77	-	Elementary
มัธยมศึกษาตอนต้น	4,020	3,217	389	352	-	-	62	-	Lower Secondary
มัธยมศึกษาตอนปลาย	2,318	902	227	-	-	-	1,189	-	Upper Secondary Level
สายสามัญ	2,027	611	227	-	-	-	1,189	-	General/Academic
สายอาชีพศึกษา	291	291	-	-	-	-	-	-	Vocational
สาขาการศึกษา	-	-	-	-	-	-	-	-	Teacher Training
อุดมศึกษา	3,502	1,756	703	612	-	-	431	-	Higher Level
สาขาการ	1,732	299	703	612	-	-	118	-	Academic
สาขาอาชีพ	1,770	1,457	-	-	-	-	313	-	Higher Technical Education
สาขาการศึกษา	-	-	-	-	-	-	-	-	Teacher Training
อื่นๆ <sup>1/</sup>	-	-	-	-	-	-	-	-	Others <sup>1/</sup>
ไม่ทราบ	-	-	-	-	-	-	-	-	Unknown

<sup>1/</sup> รวมอาชีพระยะสั้น Including Short Course Vocational

ตารางที่ 12 จำนวนผู้ว่างงาน ที่หางานทำ จำนวนตามระยะเวลาที่หางานทำ ระดับการศึกษาที่สำเร็จ และเพศ ภาคใต้

TABLE 12 UNEMPLOYED PERSONS, SEEKING JOP BY DURATION OF SEEKING JOP, LEVEL OF EDUCATIONAL ATTAINMENT AND SEX, SOUTHERN REGION

ไตรมาสที่ 1/2551 : Quarter 1/2008

ระดับการศึกษาที่สำเร็จ	รวม	ระยะเวลาที่หางานทำ						Duration of seeking jop		LEVEL OF EDUCATIONAL ATTAINMENT	
		< 1 เดือน	1 - 2.9 เดือน	3 - 5.9 เดือน	6 - 8.9 เดือน	9 - 11.9 เดือน	>=12 เดือน	ไม่ทราบ	Unknown	EDUCATIONAL ATTAINMENT	
Total	Month	Months	Months	Months	Months	Months	Months	Months	Unknown	EDUCATIONAL ATTAINMENT	
ชาย	7,894	5,637	1,692	89	-	-	476	-	-	MALE	
ไม่มีการศึกษา	-	-	-	-	-	-	-	-	-	No education	
ต่ำกว่าประถมศึกษา	1,247	285	962	-	-	-	-	-	-	Less than Elementary	
ประถมศึกษา	761	633	74	-	-	-	54	-	-	Elementary	
มัธยมศึกษาตอนต้น	3,562	3,217	194	89	-	-	62	-	-	Lower Secondary	
มัธยมศึกษาตอนปลาย	904	381	227	-	-	-	296	-	-	Upper Secondary Level	
สายสามัญ	904	381	227	-	-	-	296	-	-	General/Academic	
สายอาชีวศึกษา	-	-	-	-	-	-	-	-	-	Vocational	
สายวิชาการศึกษา	-	-	-	-	-	-	-	-	-	Teacher Training	
อุดมศึกษา	1,421	1,121	236	-	-	-	64	-	-	Higher Level	
สายวิชาการ	300	-	236	-	-	-	64	-	-	Academic	
สายวิชาชีพ	1,121	1,121	-	-	-	-	-	-	-	Higher Technical Education	
สายวิชาการศึกษา	-	-	-	-	-	-	-	-	-	Teacher Training	
อื่นๆ <sup>I/</sup>	-	-	-	-	-	-	-	-	-	Others <sup>I/</sup>	
ไม่ทราบ	-	-	-	-	-	-	-	-	-	Unknown	
หญิง	4,577	1,712	707	875	-	-	1,283	-	-	FEMALE	
ไม่มีการศึกษา	-	-	-	-	-	-	-	-	-	No education	
ต่ำกว่าประถมศึกษา	45	-	45	-	-	-	-	-	-	Less than Elementary	
ประถมศึกษา	579	556	-	-	-	-	23	-	-	Elementary	
มัธยมศึกษาตอนต้น	458	-	195	263	-	-	-	-	-	Lower Secondary	
มัธยมศึกษาตอนปลาย	1,414	521	-	-	-	-	893	-	-	Upper Secondary Level	
สายสามัญ	1,123	230	-	-	-	-	893	-	-	General/Academic	
สายอาชีวศึกษา	291	291	-	-	-	-	-	-	-	Vocational	
สายวิชาการศึกษา	-	-	-	-	-	-	-	-	-	Teacher Training	
อุดมศึกษา	2,081	635	467	612	-	-	367	-	-	Higher Level	
สายวิชาการ	1,431	299	467	612	-	-	53	-	-	Academic	
สายวิชาชีพ	649	336	-	-	-	-	313	-	-	Higher Technical Education	
สายวิชาการศึกษา	-	-	-	-	-	-	-	-	-	Teacher Training	
อื่นๆ <sup>I/</sup>	-	-	-	-	-	-	-	-	-	Others <sup>I/</sup>	
ไม่ทราบ	-	-	-	-	-	-	-	-	-	Unknown	

<sup>I/</sup> รวมอาชีวะระยะสั้น <sup>I/</sup> Including Short Course Vocational

ตารางที่ 13 จำนวนผู้ว่างงาน ที่เคยทำงานมาก่อน จําแนกตามอาชีพที่ทําค้างสุดท้าย อุตสาหกรรมที่ทําค้างสุดท้าย และเพศ ภาคใต้  
TABLE 13 UNEMPLOYED PERSONS, EVER WORKED BY LAST OCCUPATION, LAST INDUSTRY AND SEX, SOUTHERN REGION

ไตรมาสที่ 1/2551 : Quarter 1/2008

อาชีพที่ทําค้างสุดท้าย	อุตสาหกรรมที่ทําค้างสุดท้าย Last Industry										LAST OCCUPATION
	รวม	เกษตรกรรม	การประมง	เหมืองแร่ เหมืองหิน	การผลิต	ไฟฟ้า ก๊าซ และประปา	การก่อสร้าง	การขายส่ง การขายปลีก	โรงแรม และภัตตาคาร	การขนส่ง	
Total	Agriculture	Fishing	Mining & Quarrying	Manufacturing	Electricity, Gas & Water supply	Construction	Wholesale & Retail trade	Hotels & Restaurants	Transport	Communication	TOTAL
ยอดรวม	33,177	3,083	688	-	6,205	-	4,597	7,192	3,536	725	TOTAL
1. ผู้บัญญัติกฎหมาย ข้าราชการระดับอาวุโส และผู้จัดการ	1,044	-	-	-	-	-	778	266	-	-	1. Legislators, senior officials and managers
2. ผู้ประกอบวิชาชีพด้านต่างๆ	1,401	-	-	-	-	-	-	484	-	-	2. Professionals
3. ผู้ประกอบวิชาชีพด้านเทคนิคสาขาต่างๆ และอาชีพที่เกี่ยวข้อง	3,005	-	-	-	884	-	52	636	345	-	3. Technicians and associate professionals
4. เสมียน	4,714	-	-	-	64	-	1,495	87	48	-	4. Clerks
5. พนักงานบริการและพนักงานในร้านค้า และตลาด	7,305	-	-	-	-	-	-	3,069	3,143	-	5. Service workers and shop and market sales workers
6. ผู้ปฏิบัติงานที่มีฝีมือในด้านการเกษตร และการประมง	3,600	2,912	688	-	-	-	-	-	-	-	6. Skilled agricultural and fishery workers
7. ผู้ปฏิบัติงานด้านความสามารถทางฝีมือ และธุรกิจการค้าที่เกี่ยวข้อง	6,820	-	-	-	4,484	-	545	1,330	-	461	7. Craft and related trades workers
8. ผู้ปฏิบัติการโรงงานและเครื่องจักร และผู้ปฏิบัติงานด้านการประกอบ	1,310	-	-	-	636	-	-	410	-	264	8. Plant and machine operators and assemblers
9. อาชีพขั้นพื้นฐานต่างๆ ในด้านการขาย และการให้บริการ	3,976	171	-	-	137	-	1,728	909	-	-	9. Elementary occupations
10. คนงานซึ่งมิได้จำแนกไว้ตามหมวดอื่น	-	-	-	-	-	-	-	-	-	-	10. Workers not classifiable by occupation

ตารางที่ 13 จำนวนผู้ว่างงาน ที่เคยทำงานมาก่อน จินแนกตามอาชีพที่ทำครั้งสุดท้าย อุตสาหกรรมที่ทำครั้งสุดท้าย และเพศ ภาคใต้ (ต่อ)  
TABLE 13 UNEMPLOYED PERSONS, EVER WORKED BY LAST OCCUPATION, LAST INDUSTRY AND SEX, SOUTHERN REGION (Contd.)

ไตรมาสที่ 1/2551 : Quarter 1/2008

อาชีพที่ทำครั้งสุดท้าย	อุตสาหกรรมที่ทำครั้งสุดท้าย (ต่อ) Last Industry (Contd.)										รวม	LAST OCCUPATION
	สื่อกลางทางการเงิน	อสังหาริมทรัพย์และการให้เช่า	บริหารราชการและป้องกันประเทศ	บริหารราชการ	การศึกษา	ด้านสุขภาพและสังคมสงเคราะห์	บริการชุมชน	ธุรกิจครัวเรือนส่วนบุคคล	องค์กรระหว่างประเทศ	ไม่ทราบ		
Financial intermediation	Real estate & Renting	Public administration & Defence	Education	Health & Social work	Other community & Social	Private households with employed persons	Extra-territorial organizations	Unknown				
ยอดรวม	178	525	2,662	858	1,247	1,300	381	-	-	-	TOTAL	
1. ผู้บัญญัติกฎหมาย ข้าราชการระดับอาวุโสและผู้จัดการ	-	-	-	-	-	-	-	-	-	-	1. Legislators, senior officials and managers	
2. ผู้ประกอบวิชาชีพด้านต่างๆ	-	59	-	858	-	-	-	-	-	-	2. Professionals	
3. ผู้ประกอบวิชาชีพด้านเทคนิคสาขาต่างๆ และอาชีพที่เกี่ยวข้อง	-	466	622	-	-	-	-	-	-	-	3. Technicians and associate professionals	
4. เสรียน	178	-	1,923	-	919	-	-	-	-	-	4. Clerks	
5. พนักงานบริการและพนักงานในร้านค้าและตลาด	-	-	-	-	-	1,093	-	-	-	-	5. Service workers and shop and market sales workers	
6. ผู้ปฏิบัติงานที่มีฝีมือในด้านการเกษตรและการประมง	-	-	-	-	-	-	-	-	-	-	6. Skilled agricultural and fishery workers	
7. ผู้ปฏิบัติงานด้านความสามารถทางฝีมือและธุรกิจการค้าที่เกี่ยวข้อง	-	-	-	-	-	-	-	-	-	-	7. Craft and related trades workers	
8. ผู้ปฏิบัติการโรงงานและเครื่องจักรและผู้ปฏิบัติงานด้านการประกอบ	-	-	-	-	-	-	-	-	-	-	8. Plant and machine operators and assemblers	
9. อาชีพพื้นฐานต่างๆ ในด้านการขายและการให้บริการ	-	-	116	-	328	206	381	-	-	-	9. Elementary occupations	
10. คนงานซึ่งมิได้จำแนกไว้ในหมวดอื่น	-	-	-	-	-	-	-	-	-	-	10. Workers not classifiable by occupation	



ตารางที่ 13 จำนวนผู้ว่างงาน ที่เคยทำงานมาก่อน อันเกิดมาอาชีพที่ทำครั้งสุดท้าย อุตสาหกรรมที่ทำครั้งสุดท้าย และเพศ ภาคใต้  
TABLE 13 UNEMPLOYED PERSONS, EVER WORKED BY LAST OCCUPATION, LAST INDUSTRY AND SEX, SOUTHERN REGION

อาชีพที่ทำครั้งสุดท้าย	อุตสาหกรรมที่ทำครั้งสุดท้าย Last Industry										LAST OCCUPATION
	รวม	เกษตรกรรม	การประมง	เหมืองแร่ เหมืองหิน	การผลิต	ไฟฟ้า ก๊าซ และประปา	การก่อสร้าง	การขายส่ง การขายปลีก	โรงแรม และภัตตาคาร	การขนส่ง Transport & Communi- cation	
Total	Agriculture	Fishing	Mining & Quarrying	Manufac- turing	Electricity, Gas & Water supply	Construction	Wholesale & Retail trade	Hotels & Restaurants	725	MALE	
<b>ชาย</b>	<b>15,861</b>	<b>1,341</b>	<b>688</b>	<b>-</b>	<b>1,422</b>	<b>2,621</b>	<b>4,221</b>	<b>2,519</b>	<b>-</b>	<b>725</b>	
1. ผู้มีวุฒิคุณนาย ข้าราชการระดับอาวุโส และผู้จัดการ	778	-	-	-	-	778	-	-	-	-	1. Legislators, senior officials and managers
2. ผู้ประกอบวิชาชีพด้านต่างๆ	59	-	-	-	-	-	-	-	-	-	2. Professionals
3. ผู้ประกอบวิชาชีพด้านเทคนิคสาขาต่างๆ และอาชีพที่เกี่ยวข้อง	865	-	-	-	-	-	54	345	-	-	3. Technicians and associate professionals
4. เสมียน	1,262	-	-	-	64	-	-	48	-	-	4. Clerks
5. พนักงานบริการและพนักงานในร้านค้า และตลาด	4,238	-	-	-	-	-	2,112	2,126	-	-	5. Service workers and shop and market sales workers
6. ผู้ปฏิบัติงานที่มีฝีมือในด้านการเกษตร และการประมง	2,000	1,312	688	-	-	-	-	-	-	-	6. Skilled agricultural and fishery workers
7. ผู้ปฏิบัติงานด้านความสามารถสูงฝีมือ และธุรกิจการค้าที่เกี่ยวข้อง	3,057	-	-	-	721	545	1,330	-	-	461	7. Craft and related trades workers
8. ผู้ปฏิบัติการ โรงงานและเครื่องจักร และผู้ปฏิบัติงานด้านการประกอบ	1,310	-	-	-	636	-	410	-	-	264	8. Plant and machine operators and assemblers
9. อาชีพขั้นพื้นฐานต่างๆ ในด้านการขาย และการให้บริการ	2,291	29	-	-	-	1,298	314	-	-	-	9. Elementary occupations
10. คนงานซึ่งมิได้จำแนกไว้ในหมวดอื่น	-	-	-	-	-	-	-	-	-	-	10. Workers not classifiable by occupation
<b>หญิง</b>	<b>17,315</b>	<b>1,742</b>	<b>-</b>	<b>-</b>	<b>4,783</b>	<b>1,976</b>	<b>2,971</b>	<b>1,017</b>	<b>-</b>	<b>-</b>	<b>FEMALE</b>
1. ผู้มีวุฒิคุณนาย ข้าราชการระดับอาวุโส และผู้จัดการ	266	-	-	-	-	-	266	-	-	-	1. Legislators, senior officials and managers
2. ผู้ประกอบวิชาชีพด้านต่างๆ	1,342	-	-	-	-	-	484	-	-	-	2. Professionals
3. ผู้ประกอบวิชาชีพด้านเทคนิคสาขาต่างๆ และอาชีพที่เกี่ยวข้อง	2,140	-	-	-	884	52	582	-	-	-	3. Technicians and associate professionals
4. เสมียน	3,454	-	-	-	-	1,495	87	-	-	-	4. Clerks
5. พนักงานบริการและพนักงานในร้านค้า และตลาด	3,067	-	-	-	-	-	957	1,017	-	-	5. Service workers and shop and market sales workers
6. ผู้ปฏิบัติงานที่มีฝีมือในด้านการเกษตร และการประมง	1,600	1,600	-	-	-	-	-	-	-	-	6. Skilled agricultural and fishery workers
7. ผู้ปฏิบัติงานด้านความสามารถสูงฝีมือ และธุรกิจการค้าที่เกี่ยวข้อง	3,762	-	-	-	3,762	-	-	-	-	-	7. Craft and related trades workers
8. ผู้ปฏิบัติการ โรงงานและเครื่องจักร และผู้ปฏิบัติงานด้านการประกอบ	-	-	-	-	-	-	-	-	-	-	8. Plant and machine operators and assemblers
9. อาชีพขั้นพื้นฐานต่างๆ ในด้านการขาย และการให้บริการ	1,685	142	-	-	137	430	595	-	-	-	9. Elementary occupations
10. คนงานซึ่งมิได้จำแนกไว้ในหมวดอื่น	-	-	-	-	-	-	-	-	-	-	10. Workers not classifiable by occupation

ไตรมาสที่ 1/2551 - Quarter 1/2008

ตารางที่ 13 จำนวนผู้ว่างงาน ที่เคยทำงานมาก่อน อันเคยตามอาชีพที่ทำงานครั้งสุดท้าย อุตสาหกรรมที่ทำงานครั้งสุดท้าย และเพศ ภาคใต้ (ต่อ)  
TABLE 13 UNEMPLOYED PERSONS, EVER WORKED BY LAST OCCUPATION, LAST INDUSTRY AND SEX, SOUTHERN REGION(Contd.)

ไตรมาสที่ 1/2551 : Quarter 1/2008

อาชีพที่ทำงานครั้งสุดท้าย	อุตสาหกรรมที่ทำงานครั้งสุดท้าย (ต่อ) Last Industry (Contd.)										LAST OCCUPATION
	สื่อกลางทางการเงิน Financial intermediation	อสังหาริมทรัพย์และการให้เช่า Real estate & Renting	บริหารราชการและป้องกันประเทศ Public administration & Defence	การศึกษา Education	ด้านสุขภาพและสังคมสงเคราะห์ Health & Social work	บริการชุมชนสังคม Other community & Social th employed persons	ผู้จ้างในครัวเรือนส่วนบุคคล Private households	องค์กรระหว่างประเทศ Extra-territorial organizations	ไม่ทราบ Unknown		
<b>ชาย</b>	<b>85</b>	<b>525</b>	<b>1,180</b>	-	<b>328</b>	<b>206</b>	-	-	-	-	<b>MALE</b>
1. ผู้บัญชีกฎหมาย ข้าราชการระดับอาวุโสและผู้จัดการ	-	-	-	-	-	-	-	-	-	-	1. Legislators, senior officials and managers
2. ผู้ประกอบวิชาชีพด้านต่างๆ	-	59	-	-	-	-	-	-	-	-	2. Professionals
3. ผู้ประกอบวิชาชีพด้านเทคนิคหลากหลาย และอาชีพที่เกี่ยวข้อง	-	466	-	-	-	-	-	-	-	-	3. Technicians and associate professionals
4. เสมียน	85	-	1,065	-	-	-	-	-	-	-	4. Clerks
5. พนักงานบริการและพนักงานในร้านค้าและตลาด	-	-	-	-	-	-	-	-	-	-	5. Service workers and shop and market sales workers
6. ผู้ปฏิบัติงานที่มีฝีมือในด้านการเกษตรและการประมง	-	-	-	-	-	-	-	-	-	-	6. Skilled agricultural and fishery workers
7. ผู้ปฏิบัติงานด้านความสามารถฝีมือและธุรกิจการค้าที่เกี่ยวข้อง	-	-	-	-	-	-	-	-	-	-	7. Craft and related trades workers
8. ผู้ปฏิบัติการโรงงานและเครื่องจักรและผู้ปฏิบัติงานด้านการประกอบ	-	-	-	-	-	-	-	-	-	-	8. Plant and machine operators and assemblers
9. อาชีพขั้นพื้นฐานต่างๆ ในด้านกรอาชีพและการให้บริการ	-	-	116	-	328	206	-	-	-	-	9. Elementary occupations
10. คนงานซึ่งมีฝีมือ นอกไปทั้งหมดอื่น	-	-	-	-	-	-	-	-	-	-	10. Workers not classifiable by occupation
<b>หญิง</b>	<b>94</b>	<b>-</b>	<b>1,481</b>	<b>858</b>	<b>919</b>	<b>1,093</b>	<b>381</b>	-	-	-	<b>FEMALE</b>
1. ผู้บัญชีกฎหมาย ข้าราชการระดับอาวุโสและผู้จัดการ	-	-	-	-	-	-	-	-	-	-	1. Legislators, senior officials and managers
2. ผู้ประกอบวิชาชีพด้านต่างๆ	-	-	-	858	-	-	-	-	-	-	2. Professionals
3. ผู้ประกอบวิชาชีพด้านเทคนิคหลากหลาย และอาชีพที่เกี่ยวข้อง	-	-	622	-	-	-	-	-	-	-	3. Technicians and associate professionals
4. เสมียน	94	-	859	-	919	-	-	-	-	-	4. Clerks
5. พนักงานบริการและพนักงานในร้านค้าและตลาด	-	-	-	-	-	1,093	-	-	-	-	5. Service workers and shop and market sales workers
6. ผู้ปฏิบัติงานที่มีฝีมือในด้านการเกษตรและการประมง	-	-	-	-	-	-	-	-	-	-	6. Skilled agricultural and fishery workers
7. ผู้ปฏิบัติงานด้านความสามารถฝีมือและธุรกิจการค้าที่เกี่ยวข้อง	-	-	-	-	-	-	-	-	-	-	7. Craft and related trades workers
8. ผู้ปฏิบัติงานโรงงานและเครื่องจักรและผู้ปฏิบัติงานด้านการประกอบ	-	-	-	-	-	-	-	-	-	-	8. Plant and machine operators and assemblers
9. อาชีพขั้นพื้นฐานต่างๆ ในด้านกรอาชีพและการให้บริการ	-	-	-	-	-	-	381	-	-	-	9. Elementary occupations
10. คนงานซึ่งมีฝีมือ นอกไปทั้งหมดอื่น	-	-	-	-	-	-	-	-	-	-	10. Workers not classifiable by occupation











ตารางที่ 16 จำนวนลูกจ้างรัฐบาล จำแนกตามค่าจ้างเฉลี่ย ผลประโยชน์ที่ได้รับ อุตสาหกรรม และเพศ ภาคใต้  
TABLE 16 GOVERNMENT EMPLOYEE BY AVERAGE WAGE, FRINGE BENEFIT, INDUSTRY AND SEX, SOUTHERN REGION

อุตสาหกรรม Industry	จำนวน ลูกจ้างรัฐบาล Total Government Employee	ลูกจ้างรัฐบาลที่ได้รับผลประโยชน์ที่รัฐจ่าย Government Employee Receive Fringe Benefit							อุตสาหกรรม INDUSTRY	
		ค่าจ้างเฉลี่ย Average Wage	ได้รับเป็นเงินสด In Cash			ได้รับเป็นสิ่งของ In Kind				อื่นๆ Others
			โบนัส Bonus	ค่าล่วงเวลา Overtime	เงินอื่นๆ Other Income	อาหาร Food	เครื่องแต่งกาย Clothes	ที่อยู่อาศัย Housing		
		14,108.6	3.5	6.5	98.6	1.0	4.0	21.2	3.4	MALE
1. เกษตรกรรม การล่าสัตว์ และการป่าไม้	219.9	8,441.1	-	-	0.9	-	-	0.1	0.1	1. Agriculture, hunting and forestry
2. การประมง	5.6	-	-	-	-	-	-	-	-	2. Fishing
3. การทำเหมืองแร่ และเหมืองหิน	-	-	-	-	-	-	-	-	-	3. Mining and quarrying
4. การผลิต	0.1	15,165.9	-	-	0.1	-	-	-	-	4. Manufacturing
5. การไฟฟ้า, ก๊าซ และการประปา	10.2	13,822.1	0.5	0.7	3.8	-	-	0.4	0.1	5. Electricity, gas and water supply
5. การก่อสร้าง	5.7	6,108.8	-	0.1	1.2	-	-	0.4	-	6. Construction
7. การขนส่ง การขายปลีก การซ่อมแซมยานยนต์ รถจักรยานยนต์ ของใช้ส่วนบุคคล และของใช้ในครัวเรือน	-	-	-	-	-	-	-	-	-	7. Wholesale and retail trade, repair of motor vehicles motorcycles and personal motor vehicles motorcycles and personal household goods
8. โรงแรม และภัตตาคาร	-	-	-	-	-	-	-	-	-	8. Hotel and restaurants
9. การขนส่ง สถานที่เก็บสินค้า และการคมนาคม	11.1	13,641.8	0.5	0.1	5.3	-	0.1	0.4	-	9. Transport, storage and communication
10. การเป็นสื่อกลางทางการเงิน	4.9	25,892.4	0.9	0.2	2.5	-	-	-	-	10. Financial intermediation
11. กิจกรรมด้านอสังหาริมทรัพย์ การให้เช่า และกิจกรรมทางธุรกิจ	6.2	7,130.1	-	-	0.9	-	-	0.0	-	11. Real estate, renting and business activities
12. การบริหารราชการ และการป้องกันประเทศ รวมทั้งการประกันสังคมภาคบังคับ	104.3	12,658.1	1.0	2.7	55.6	0.6	2.4	14.5	1.2	12. Public administration and defence, compulsory social security
13. การศึกษา	46.8	19,409.5	0.7	0.5	21.9	0.4	1.6	3.7	1.5	13. Education
14. งานด้านสุขภาพ และงานสังคมสงเคราะห์	13.9	18,310.8	0.1	2.1	4.5	0.1	-	1.1	-	14. Health and social work
15. กิจกรรมด้านบริการชุมชน สังคม และการบริการส่วนบุคคลอื่นๆ	11.1	6,570.0	-	0.1	1.9	-	-	0.6	0.5	15. Other community, social and personal service activity
16. ลูกจ้างในครัวเรือนส่วนบุคคล	-	-	-	-	-	-	-	-	-	16. Private households with employed persons
17. องค์การระหว่างประเทศและองค์กรต่างประเทศอื่นๆ และสมาชิก	-	-	-	-	-	-	-	-	-	17. Extra-territorial organizations and bodies
18. ไม่ทราบ	-	-	-	-	-	-	-	-	-	18. Unknown
		13,198.8	5.6	13.7	68.8	6.7	1.6	9.2	2.8	FEMALE
1. เกษตรกรรม การล่าสัตว์ และการป่าไม้	1.8	5,448.6	-	-	0.0	-	-	-	-	1. Agriculture, hunting and forestry
2. การประมง	-	-	-	-	-	-	-	-	-	2. Fishing
3. การทำเหมืองแร่ และเหมืองหิน	-	-	-	-	-	-	-	-	-	3. Mining and quarrying
4. การผลิต	-	-	-	-	-	-	-	-	-	4. Manufacturing
5. การไฟฟ้า, ก๊าซ และการประปา	1.8	12,566.8	0.0	0.1	0.3	-	-	0.1	-	5. Electricity, gas and water supply
5. การก่อสร้าง	1.2	5,878.3	-	0.0	0.1	-	-	0.1	-	6. Construction
7. การขนส่ง การขายปลีก การซ่อมแซมยานยนต์ รถจักรยานยนต์ ของใช้ส่วนบุคคล และของใช้ในครัวเรือน	0.3	7,845.2	-	-	0.2	-	-	-	-	7. Wholesale and retail trade, repair of motor vehicles motorcycles and personal motor vehicles motorcycles and personal household goods
8. โรงแรม และภัตตาคาร	0.2	6,000.0	-	-	-	-	-	-	-	8. Hotel and restaurants
9. การขนส่ง สถานที่เก็บสินค้า และการคมนาคม	0.2	8,424.9	-	0.1	-	0.1	-	-	-	9. Transport, storage and communication
10. การเป็นสื่อกลางทางการเงิน	3.2	18,873.1	0.1	-	0.9	-	-	-	-	10. Financial intermediation
11. กิจกรรมด้านอสังหาริมทรัพย์ การให้เช่า และกิจกรรมทางธุรกิจ	0.9	13,497.1	-	-	0.2	-	-	0.1	-	11. Real estate, renting and business activities
12. การบริหารราชการ และการป้องกันประเทศ รวมทั้งการประกันสังคมภาคบังคับ	51.0	10,056.5	3.2	1.0	17.1	0.5	1.5	1.6	0.7	12. Public administration and defence, compulsory social security
13. การศึกษา	72.1	16,648.5	1.2	0.9	31.9	4.8	-	1.2	1.1	13. Education
14. งานด้านสุขภาพ และงานสังคมสงเคราะห์	45.2	12,125.3	1.1	11.5	17.5	1.4	-	6.0	1.0	14. Health and social work
15. กิจกรรมด้านบริการชุมชน สังคม และการบริการส่วนบุคคลอื่นๆ	4.1	5,588.9	-	0.1	0.6	-	-	0.1	0.0	15. Other community, social and personal service activity
16. ลูกจ้างในครัวเรือนส่วนบุคคล	-	-	-	-	-	-	-	-	-	16. Private households with employed persons
17. องค์การระหว่างประเทศและองค์กรต่างประเทศอื่นๆ และสมาชิก	-	-	-	-	-	-	-	-	-	17. Extra-territorial organizations and bodies
18. ไม่ทราบ	-	-	-	-	-	-	-	-	-	18. Unknown

ไตรมาสที่ 1/2551 : Quarter 1/2008

หน่วยเป็นพัน : In Thousands



ตารางที่ 17 จำนวนลูกจ้าง จำแนกตามอาชีพ ระดับของรายได้ และเพศภาคใต้

TABLE 17 EMPLOYEE BY OCCUPATION, INCOME CLASS AND SEX , SOUTHERN REGION

ไตรมาสที่ 1/2551 : Quarter 1/2008

หน่วยเป็นพัน : In Thousands

ระดับของรายได้	อาชีพ Occupation										รวม	INCOME CLASS
	ผู้บัญญัติกฎหมาย และผู้จัดการ	วิชาชีพ ด้านต่างๆ	วิชาชีพ ด้านเทคนิค	เสมียน	พนักงาน บริการ	ด้านการเกษตร และประมง	ด้านความ สามารถทางฝีมือ	ผู้ปฏิบัติงาน โรงงานเครื่องจักร	อาชีพอื่น	คนงานซึ่งมิ ได้จำแนกไว้		
	Legislators & Managers	Profes- sional Technicians	Clerks	Service Workers	Agricultural & Fishery & Related trades	Craft Plant & Machine operators	Elementary occupations	Not classifiable				
ยอดรวม	33.1	163.1	114.5	147.8	253.9	525.5	351.0	145.6	355.0	-	TOTAL	
ต่ำกว่า 1,501 บาท	-	0.9	0.1	-	4.3	13.4	12.9	2.2	15.6	-	Less than 1,501 Baht	
1,501 - 2,500 บาท	0.3	1.4	0.4	0.5	8.7	62.0	22.6	5.4	21.4	-	1,501 - 2,500 Baht	
2,501 - 3,500 บาท	0.2	-	1.4	1.0	35.4	89.0	37.2	10.3	48.2	-	2,501 - 3,500 Baht	
3,501 - 4,500 บาท	1.9	1.3	3.9	10.9	50.2	96.3	66.3	22.9	110.1	-	3,501 - 4,500 Baht	
4,501 - 5,500 บาท	4.9	5.7	6.9	28.7	54.4	86.1	72.5	22.2	70.8	-	4,501 - 5,500 Baht	
5,501 - 6,500 บาท	2.0	6.5	12.2	17.7	39.0	67.8	57.7	24.0	46.1	-	5,501 - 6,500 Baht	
6,501 - 7,500 บาท	0.3	13.7	10.6	18.1	21.1	35.0	38.5	12.6	15.7	-	6,501 - 7,500 Baht	
7,501 - 10,000 บาท	3.0	31.2	24.4	38.2	25.0	53.2	30.3	22.7	16.9	-	7,501 - 10,000 Baht	
10,001 - 15,000 บาท	2.1	24.7	25.9	17.8	8.8	15.8	7.0	15.6	8.1	-	10,001 - 15,000 Baht	
15,001 - 20,000 บาท	6.5	20.8	13.7	8.1	4.1	2.5	1.2	4.4	0.1	-	15,001 - 20,000 Baht	
20,001 - 30,000 บาท	4.2	37.3	9.8	4.5	1.8	0.4	2.9	0.6	0.3	-	20,001 - 30,000 Baht	
มากกว่า 30,000 บาท	7.8	18.9	4.3	1.9	0.5	2.9	1.9	2.8	0.9	-	More than 30,000 Baht	
ไม่ทราบ	-	0.6	0.9	0.3	0.6	1.1	0.2	-	0.7	-	Unknown	

ตารางที่ 17 จำนวนลูกจ้าง ด้านคมนาคมอาชีพ ระดับของรายได้ และเพศ ภาคใต้

TABLE 17 EMPLOYEE BY OCCUPATION, INCOME CLASS AND SEX , SOUTHERN REGION

ไตรมาสที่ 1/2551 : Quarter 1/2008

หน่วยเป็นพัน : In Thousands

ระดับของรายได้	อาชีพ Occupation											อาชีพ Elementary occupations	คนงานซึ่งมี ใช้เครื่องมือ ในหมวดอื่น Not classifiable	INCOME CLASS
	รวม	ผู้บัญญัติกฎหมาย และผู้จัดการ Legislators & Managers	วิชาชีพ ด้านต่าง ๆ Professional	วิชาชีพ ด้านเทคนิค Technicians	เสมียน Clerks	พนักงาน บริการ Service Workers	ด้านเกษตร และประมง Agricultural & Fishery	ด้านความ สามารถทางฝีมือ & Related trades	ผู้ประกอบการ โรงงานเครื่องจักร Plant & Machine operators	อาชีพอื่น อื่นต่าง ๆ Elementary occupations	คนงานซึ่งมี ใช้เครื่องมือ ในหมวดอื่น Not classifiable			
<b>ชาย</b>	<b>1,188.9</b>	<b>26.0</b>	<b>511.6</b>	<b>61.6</b>	<b>47.5</b>	<b>102.1</b>	<b>307.3</b>	<b>248.9</b>	<b>126.1</b>	<b>217.8</b>	-	-	MALE	
ต่ำกว่า 1,501 บาท	18.0	-	0.7	-	-	0.4	8.0	1.8	2.2	4.9	-	-	Less than 1,501 Baht	
1,501 - 2,500 บาท	53.7	0.3	0.5	0.1	-	1.5	33.7	4.8	5.4	7.5	-	-	1,501 - 2,500 Baht	
2,501 - 3,500 บาท	104.8	-	-	0.1	0.5	7.2	49.2	12.5	7.1	28.1	-	-	2,501 - 3,500 Baht	
3,501 - 4,500 บาท	200.8	1.9	0.7	0.9	3.5	21.6	55.8	37.5	14.0	64.9	-	-	3,501 - 4,500 Baht	
4,501 - 5,500 บาท	213.2	4.9	2.1	1.6	8.3	21.4	55.0	60.4	18.0	41.4	-	-	4,501 - 5,500 Baht	
5,501 - 6,500 บาท	179.9	1.9	1.2	4.4	5.0	16.3	39.1	53.4	23.1	35.6	-	-	5,501 - 6,500 Baht	
6,501 - 7,500 บาท	109.5	0.3	5.0	5.6	5.2	11.4	20.2	36.8	12.1	13.1	-	-	6,501 - 7,500 Baht	
7,501 - 10,000 บาท	139.3	1.7	6.3	10.4	12.9	11.1	32.3	28.8	21.2	14.6	-	-	7,501 - 10,000 Baht	
10,001 - 15,000 บาท	77.9	1.8	9.5	15.9	6.0	5.0	10.3	6.8	15.6	7.1	-	-	10,001 - 15,000 Baht	
15,001 - 20,000 บาท	33.3	4.1	4.9	11.0	2.7	3.6	1.6	1.1	4.4	0.1	-	-	15,001 - 20,000 Baht	
20,001 - 30,000 บาท	29.4	2.8	11.1	7.6	2.0	1.8	0.2	2.9	0.6	0.3	-	-	20,001 - 30,000 Baht	
มากกว่า 30,000 บาท	26.8	6.3	9.4	3.6	1.2	0.4	1.4	1.9	2.5	0.1	-	-	More than 30,000 Baht	
ไม่ทราบ	2.5	-	0.3	0.4	0.3	0.6	0.7	0.2	-	0.1	-	-	Unknown	
<b>หญิง</b>	<b>900.4</b>	<b>7.1</b>	<b>111.4</b>	<b>52.9</b>	<b>100.3</b>	<b>151.8</b>	<b>218.2</b>	<b>102.1</b>	<b>19.5</b>	<b>137.2</b>	-	-	FEMALE	
ต่ำกว่า 1,501 บาท	31.4	-	0.2	0.1	-	4.0	5.4	11.0	-	10.7	-	-	Less than 1,501 Baht	
1,501 - 2,500 บาท	69.0	-	0.9	0.3	0.5	7.2	28.3	17.9	-	13.9	-	-	1,501 - 2,500 Baht	
2,501 - 3,500 บาท	117.9	0.2	-	1.3	0.5	28.2	39.8	24.7	3.2	20.1	-	-	2,501 - 3,500 Baht	
3,501 - 4,500 บาท	163.0	-	0.6	2.9	7.4	28.7	40.4	28.8	8.9	45.2	-	-	3,501 - 4,500 Baht	
4,501 - 5,500 บาท	139.1	-	3.6	5.3	20.4	33.0	31.1	12.0	4.2	29.4	-	-	4,501 - 5,500 Baht	
5,501 - 6,500 บาท	93.1	0.1	5.3	7.8	12.7	22.7	28.7	4.3	1.0	10.6	-	-	5,501 - 6,500 Baht	
6,501 - 7,500 บาท	56.1	0.0	8.8	5.0	13.0	9.7	14.8	1.7	0.6	2.6	-	-	6,501 - 7,500 Baht	
7,501 - 10,000 บาท	105.5	1.3	24.9	14.0	25.3	13.9	20.9	1.4	1.5	2.3	-	-	7,501 - 10,000 Baht	
10,001 - 15,000 บาท	48.0	0.3	15.3	10.0	11.8	3.8	5.6	0.2	-	1.1	-	-	10,001 - 15,000 Baht	
15,001 - 20,000 บาท	28.0	2.4	15.9	2.7	5.5	0.5	0.9	0.1	-	-	-	-	15,001 - 20,000 Baht	
20,001 - 30,000 บาท	32.4	1.3	26.2	2.2	2.5	-	0.2	-	-	-	-	-	20,001 - 30,000 Baht	
มากกว่า 30,000 บาท	15.2	1.5	9.5	0.7	0.7	0.1	1.5	-	0.3	0.8	-	-	More than 30,000 Baht	
ไม่ทราบ	2.0	-	0.3	0.6	-	0.1	0.4	-	-	0.6	-	-	Unknown	

ตารางที่ 18 จำนวนลูกจ้างจำแนกตามอุตสาหกรรม ระดับของรายได้ และเพศ ภาคใต้  
TABLE 18 EMPLOYEE BY INDUSTRY, INCOME CLASS AND SEX, SOUTHERN REGION

ไตรมาสที่ 1/2551 : Quarter 1/2008

หน่วยเป็นพัน : In Thousands

ระดับของรายได้	อุตสาหกรรม Industry										TOTAL	INCOME CLASS
	รวม	เกษตรกรรม	การประมง	เหมืองแร่ เหมืองหิน	การผลิต	ไฟฟ้า ก๊าซ และประปา	การก่อสร้าง	การขายส่ง การขายปลีก	โรงแรม และภัตตาคาร	การขนส่ง		
Total	Agriculture	Fishing	Mining & Quarrying	Manufacturing	Electric, Gas & Water supply	Construction	Wholesale & Retail trade	Hotels & Restaurants	Transport	Communication		
ยอดรวม	2,089.3	540.1	45.8	8.8	264.1	12.3	210.8	309.2	134.5	61.2	61.2	TOTAL
ต่ำกว่า 1,501 บาท	49.4	21.1	1.4	-	11.5	-	0.8	7.6	0.8	2.7	2.7	Less than 1,501 Baht
1,501 - 2,500 บาท	122.7	73.7	1.6	0.0	21.3	-	1.8	10.0	3.8	2.3	2.3	1,501 - 2,500 Baht
2,501 - 3,500 บาท	222.7	91.2	13.7	-	38.2	0.3	14.6	30.3	18.2	3.1	3.1	2,501 - 3,500 Baht
3,501 - 4,500 บาท	363.7	96.8	7.1	1.8	74.0	0.3	46.5	61.9	25.0	6.5	6.5	3,501 - 4,500 Baht
4,501 - 5,500 บาท	352.2	79.3	10.6	0.1	39.6	4.8	56.0	70.8	27.6	3.7	3.7	4,501 - 5,500 Baht
5,501 - 6,500 บาท	272.9	66.6	4.2	0.0	25.9	0.8	52.1	44.7	24.6	9.8	9.8	5,501 - 6,500 Baht
6,501 - 7,500 บาท	165.6	36.6	1.9	0.3	23.2	0.7	16.4	29.4	10.0	4.9	4.9	6,501 - 7,500 Baht
7,501 - 10,000 บาท	244.8	50.5	3.2	2.3	20.1	0.7	16.6	36.6	13.4	12.6	12.6	7,501 - 10,000 Baht
10,001 - 15,000 บาท	125.9	16.5	0.4	0.2	3.6	0.7	3.6	12.2	6.2	8.2	8.2	10,001 - 15,000 Baht
15,001 - 20,000 บาท	61.3	2.5	0.4	0.5	4.0	0.6	1.8	3.1	2.6	2.3	2.3	15,001 - 20,000 Baht
20,001 - 30,000 บาท	61.8	0.5	1.3	0.2	1.4	2.2	0.2	1.0	0.7	1.8	1.8	20,001 - 30,000 Baht
มากกว่า 30,000 บาท	42.0	3.7	0.1	3.3	1.4	1.3	0.3	1.6	0.4	3.3	3.3	More than 30,000 Baht
ไม่ทราบ	4.4	1.2	-	-	0.1	-	0.2	0.0	1.3	0.0	0.0	Unknown

ตารางที่ 18 จำนวนลูกจ้าง จำนวนตามอุตสาหกรรม ระดับของรายได้ และเพศ ภาคใต้ (ต่อ)  
TABLE 18 EMPLOYEE BY INDUSTRY, INCOME CLASS AND SEX, SOUTHERN REGION (Contd.)

หน่วยเป็นพัน : In Thousands

ระดับของรายได้	อุตสาหกรรม (ต่อ) Industry (Contd.)											INCOME CLASS
	สื่อกลางทางการเงิน Financial inter-mediation	อสังหาริมทรัพย์และการให้เช่า Real estate & Renting	บริหารราชการและป้องกันประเทศ Public administration & Defence	การศึกษา Education	ด้านสุขภาพและสังคมสงเคราะห์ Health & Social work	บริการชุมชนสังคม Other community & Social	ลูกจ้างในครัวเรือนส่วนบุคคล Private households with employed persons	องค์กรระหว่างประเทศ Extra-territorial organizations	ไม่ทราบ Unknown			
ยอดรวม	27.4	28.9	156.5	152.0	74.2	49.9	13.5	-	-	-	-	TOTAL
ต่ำกว่า 1,501 บาท	-	-	-	0.9	0.2	1.8	0.6	-	-	-	-	Less than 1,501 Baht
1,501 - 2,500 บาท	-	0.5	0.3	3.9	0.2	2.7	0.7	-	-	-	-	1,501 - 2,500 Baht
2,501 - 3,500 บาท	0.4	1.1	0.1	2.4	0.9	5.5	2.8	-	-	-	-	2,501 - 3,500 Baht
3,501 - 4,500 บาท	0.6	5.3	11.7	6.0	5.1	12.3	3.0	-	-	-	-	3,501 - 4,500 Baht
4,501 - 5,500 บาท	3.0	9.9	16.1	10.0	8.9	8.5	3.3	-	-	-	-	4,501 - 5,500 Baht
5,501 - 6,500 บาท	2.0	3.2	13.6	9.0	8.7	6.1	1.6	-	-	-	-	5,501 - 6,500 Baht
6,501 - 7,500 บาท	1.1	1.7	13.9	12.8	8.2	4.7	-	-	-	-	-	6,501 - 7,500 Baht
7,501 - 10,000 บาท	3.8	3.7	37.8	26.1	10.4	6.0	1.1	-	-	-	-	7,501 - 10,000 Baht
10,001 - 15,000 บาท	6.5	2.9	26.9	21.7	14.7	1.2	0.5	-	-	-	-	10,001 - 15,000 Baht
15,001 - 20,000 บาท	2.9	0.3	19.1	13.0	8.3	0.0	-	-	-	-	-	15,001 - 20,000 Baht
20,001 - 30,000 บาท	3.9	0.1	11.7	28.6	7.2	0.9	-	-	-	-	-	20,001 - 30,000 Baht
มากกว่า 30,000 บาท	3.4	0.1	4.1	17.3	1.5	0.2	-	-	-	-	-	More than 30,000 Baht
ไม่ทราบ	-	-	1.2	0.4	0.1	-	-	-	-	-	-	Unknown

ตารางที่ 18 จำนวนลูกจ้าง จำแนกตามอุตสาหกรรม ระดับของรายได้ และเพศ ภาคใต้  
TABLE 18 EMPLOYEE BY INDUSTRY, INCOME CLASS AND SEX, SOUTHERN REGION

ไตรมาสที่ 1/2551 : Quarter 1/2008

หน่วยเป็นพัน : In Thousands

ระดับของรายได้	อุตสาหกรรม Industry											การขนส่ง Transport	การชนัด Communi- cation	INCOME CLASS
	รวม Agriculture	การประมง Fishing	เหมืองแร่ เหมืองหิน & Quarrying	การผลิต Manufacturing	ไฟฟ้า ก๊าซ และประปา Electric, Gas & Water supply	การก่อสร้าง Construction	การขายส่ง การขายปลีก Wholesale & Retail trade	โรงแรม และภัตตาคาร Hotels & Restaurants	การขนส่ง Transport	การชนัด Communi- cation	INCOME CLASS			
<b>ชาย</b>	<b>1,188.9</b>	<b>302.6</b>	<b>44.0</b>	<b>8.4</b>	<b>107.4</b>	<b>10.5</b>	<b>192.5</b>	<b>189.1</b>	<b>48.9</b>	<b>53.0</b>	<b>MALE</b>			
ต่ำกว่า 1,501 บาท	18.0	11.7	0.7	-	1.2	-	0.8	0.7	0.1	1.5	Less than 1,501 Baht			
1,501 - 2,500 บาท	53.7	38.1	1.6	0.0	3.8	-	1.4	4.2	0.3	2.3	1,501 - 2,500 Baht			
2,501 - 3,500 บาท	104.8	46.4	13.5	-	7.8	0.3	11.2	16.4	3.1	2.8	2,501 - 3,500 Baht			
3,501 - 4,500 บาท	200.8	55.4	6.6	1.8	20.3	-	41.5	37.7	7.8	5.3	3,501 - 4,500 Baht			
4,501 - 5,500 บาท	213.2	47.9	10.6	-	17.5	4.4	51.0	41.6	7.7	3.6	4,501 - 5,500 Baht			
5,501 - 6,500 บาท	179.9	36.8	4.1	0.0	19.2	0.7	49.6	30.4	13.2	9.7	5,501 - 6,500 Baht			
6,501 - 7,500 บาท	109.5	22.2	1.8	0.3	19.6	0.7	15.0	20.0	5.2	4.2	6,501 - 7,500 Baht			
7,501 - 10,000 บาท	139.3	29.4	2.9	2.3	12.5	0.6	16.5	24.9	5.5	10.3	7,501 - 10,000 Baht			
10,001 - 15,000 บาท	77.9	10.9	0.4	-	2.0	0.3	3.1	9.8	3.8	6.2	10,001 - 15,000 Baht			
15,001 - 20,000 บาท	33.3	1.6	0.4	0.5	1.9	0.3	1.8	1.4	1.5	2.2	15,001 - 20,000 Baht			
20,001 - 30,000 บาท	29.4	0.3	1.3	0.2	0.5	2.2	0.2	1.0	0.5	1.8	20,001 - 30,000 Baht			
มากกว่า 30,000 บาท	26.8	1.4	0.1	3.3	1.1	1.1	0.3	1.1	0.1	2.9	More than 30,000 Baht			
ไม่ทราบ	2.5	0.8	-	-	0.1	-	0.2	0.0	0.1	0.0	Unknown			
<b>หญิง</b>	<b>900.4</b>	<b>237.5</b>	<b>1.8</b>	<b>0.4</b>	<b>156.8</b>	<b>1.8</b>	<b>18.3</b>	<b>120.1</b>	<b>85.7</b>	<b>8.2</b>	<b>FEMALE</b>			
ต่ำกว่า 1,501 บาท	31.4	9.5	0.7	-	10.3	-	-	6.9	0.7	1.2	Less than 1,501 Baht			
1,501 - 2,500 บาท	69.0	35.7	-	-	17.5	-	0.3	5.8	3.5	-	1,501 - 2,500 Baht			
2,501 - 3,500 บาท	117.9	44.8	0.2	-	30.3	0.0	3.4	14.0	15.1	0.3	2,501 - 3,500 Baht			
3,501 - 4,500 บาท	163.0	41.3	0.5	-	53.7	0.3	5.0	24.3	17.2	1.2	3,501 - 4,500 Baht			
4,501 - 5,500 บาท	139.1	31.4	-	0.1	22.2	0.4	5.0	29.2	19.9	0.1	4,501 - 5,500 Baht			
5,501 - 6,500 บาท	93.1	29.8	0.0	-	6.7	0.1	2.5	14.3	11.4	0.1	5,501 - 6,500 Baht			
6,501 - 7,500 บาท	56.1	14.4	0.0	-	3.6	0.1	1.4	9.4	4.8	0.7	6,501 - 7,500 Baht			
7,501 - 10,000 บาท	105.5	21.1	0.3	-	7.7	0.1	0.1	11.7	7.9	2.2	7,501 - 10,000 Baht			
10,001 - 15,000 บาท	48.0	5.6	-	0.2	1.6	0.5	0.5	2.4	2.5	2.0	10,001 - 15,000 Baht			
15,001 - 20,000 บาท	28.0	0.9	-	-	2.0	0.3	-	1.7	1.1	0.1	15,001 - 20,000 Baht			
20,001 - 30,000 บาท	32.4	0.3	-	-	0.9	-	-	0.1	0.2	0.0	20,001 - 30,000 Baht			
มากกว่า 30,000 บาท	15.2	2.3	-	0.0	0.3	0.2	-	0.5	0.3	0.3	More than 30,000 Baht			
ไม่ทราบ	2.0	0.4	-	-	-	-	-	-	1.2	-	Unknown			

ตารางที่ 18 จำนวนลูกจ้าง อื่นตามอุตสาหกรรม ระดับของรายได้ และเพศ ภาคใต้ (ต่อ)

TABLE 18 EMPLOYEE BY INDUSTRY, INCOME CLASS AND SEX, SOUTHERN REGION (Contd.)

ไตรมาสที่ 1/2551 : Quarter 1/2008

หน่วยเป็นพัน : In Thousands

ระดับของรายได้	อุตสาหกรรม (ต่อ) Industry (Contd.)										INCOME CLASS
	สื่อกลางทางการเงิน Financial intermediation	อสังหาริมทรัพย์ และการให้เช่า Real estate & Renting	บริหารราชการ และป้องกันประเทศ Public adminis- tration & Defence	การศึกษา Education	ด้านสุขภาพและ สังคมสงเคราะห์ Health & Social work	บริการ ชุมชน สังคม & Social with employed persons	ลูกจ้างในครัว- เรือนส่วนบุคคล Private households	องค์กร ระหว่างประเทศ Extra-territorial organizations	ไม่ทราบ	Unknown	
ชาย	10.9	19.0	105.3	55.8	15.1	25.4	1.0	-	-	-	MALE
ต่ำกว่า 1,501 บาท	-	-	-	0.7	-	0.6	-	-	-	-	Less than 1,501 Baht
1,501 - 2,500 บาท	-	0.5	0.3	0.5	0.1	0.7	0.0	-	-	-	1,501 - 2,500 Baht
2,501 - 3,500 บาท	-	0.3	0.1	0.2	0.1	2.8	0.0	-	-	-	2,501 - 3,500 Baht
3,501 - 4,500 บาท	0.3	2.8	10.6	2.0	1.3	7.4	0.1	-	-	-	3,501 - 4,500 Baht
4,501 - 5,500 บาท	0.6	7.5	10.6	5.4	0.8	3.5	0.6	-	-	-	4,501 - 5,500 Baht
5,501 - 6,500 บาท	0.1	2.1	8.2	1.0	1.7	2.8	0.2	-	-	-	5,501 - 6,500 Baht
6,501 - 7,500 บาท	0.7	1.0	9.2	5.0	1.4	3.4	-	-	-	-	6,501 - 7,500 Baht
7,501 - 10,000 บาท	1.8	3.3	17.5	7.4	1.6	2.7	0.1	-	-	-	7,501 - 10,000 Baht
10,001 - 15,000 บาท	2.2	1.5	20.4	12.1	4.4	1.0	-	-	-	-	10,001 - 15,000 Baht
15,001 - 20,000 บาท	1.1	0.1	15.2	3.4	1.8	0.0	-	-	-	-	15,001 - 20,000 Baht
20,001 - 30,000 บาท	2.2	0.0	9.1	8.6	1.3	0.3	-	-	-	-	20,001 - 30,000 Baht
มากกว่า 30,000 บาท	2.0	0.1	3.2	9.4	0.6	0.2	-	-	-	-	More than 30,000 Baht
ไม่ทราบ	-	-	1.0	0.3	-	-	-	-	-	-	Unknown
หญิง	16.5	9.9	51.2	96.2	59.1	24.5	12.5	-	-	-	FEMALE
ต่ำกว่า 1,501 บาท	-	-	-	0.2	0.2	1.1	0.6	-	-	-	Less than 1,501 Baht
1,501 - 2,500 บาท	-	-	-	3.4	0.1	2.0	0.6	-	-	-	1,501 - 2,500 Baht
2,501 - 3,500 บาท	0.4	0.9	-	2.3	0.8	2.7	2.8	-	-	-	2,501 - 3,500 Baht
3,501 - 4,500 บาท	0.3	2.5	1.1	4.0	3.7	4.9	3.0	-	-	-	3,501 - 4,500 Baht
4,501 - 5,500 บาท	2.4	2.4	5.5	4.6	8.1	5.0	2.7	-	-	-	4,501 - 5,500 Baht
5,501 - 6,500 บาท	2.0	1.1	5.4	8.0	7.0	3.3	1.4	-	-	-	5,501 - 6,500 Baht
6,501 - 7,500 บาท	0.3	0.8	4.7	7.8	6.8	1.3	-	-	-	-	6,501 - 7,500 Baht
7,501 - 10,000 บาท	2.0	0.5	20.3	18.7	8.8	3.3	0.9	-	-	-	7,501 - 10,000 Baht
10,001 - 15,000 บาท	4.3	1.4	6.5	9.6	10.3	0.2	0.5	-	-	-	10,001 - 15,000 Baht
15,001 - 20,000 บาท	1.7	0.2	3.8	9.6	6.5	-	-	-	-	-	15,001 - 20,000 Baht
20,001 - 30,000 บาท	1.7	0.1	2.7	20.0	5.9	0.6	-	-	-	-	20,001 - 30,000 Baht
มากกว่า 30,000 บาท	1.4	0.0	1.0	8.0	0.9	0.0	-	-	-	-	More than 30,000 Baht
ไม่ทราบ	-	-	0.2	0.1	0.1	-	-	-	-	-	Unknown

## รายงานผลการสำรวจแรงงาน

### REPORT OF THE LABOR FORCE SURVEY

ฉบับที่	1	รายงานผลการสำรวจแรงงาน (รอบที่ 1) มกราคม 2506
No.	1	Report of the Labor Force Survey (Round 1) January 1963
ฉบับที่	2	รายงานผลการสำรวจแรงงาน (รอบที่ 2-3) กุมภาพันธ์ - มีนาคม 2506
No.	2	Report of the Labor Force Survey (Round 2-3) February-March 1963
ฉบับที่	3	รายงานผลการสำรวจแรงงาน (รอบที่ 4) กรกฎาคม 2506
No.	3	Report of the Labor Force Survey (Round 4) July 1963
ฉบับที่	4	รายงานผลการสำรวจแรงงานในเขตเทศบาลนครกรุงเทพและธนบุรี พ.ศ. 2508-2509
No.	4	Report of the Labor Force Survey, Bangkok-Thonburi Municipal Areas 1965-1966
ฉบับที่	5	รายงานเบื้องต้นการสำรวจแรงงานในเขตเทศบาลนครกรุงเทพและธนบุรี พ.ศ. 2509-2510
No.	5	Preliminary Report of the Labor Force Survey, Bangkok-Thonburi Municipal Areas 1966-1967
ฉบับที่	6	รายงานภาคสมบูรณ์การสำรวจแรงงานในเขตเทศบาลนครกรุงเทพและธนบุรี พ.ศ. 2509-2510
No.	6	Final Report of the Labor Force Survey, Bangkok-Thonburi Municipal Areas 1966-1967
ฉบับที่	7	รายงานเบื้องต้นการสำรวจแรงงานในเขตชนบท 2509-2510
No.	7	Preliminary Report of the Labor Force Survey, Rural Areas 1966-1967
ฉบับที่	8	รายงานภาคสมบูรณ์การสำรวจแรงงานในเขตชนบท 2509-2510
No.	8	Final Report of the Labor Force Survey, Rural Areas 1966-1967
ฉบับที่	9	รายงานเบื้องต้นการสำรวจแรงงานในเขตเทศบาลทั่วราชอาณาจักร สิงหาคม-ตุลาคม 2510
No.	9	Preliminary Report of the Labor Force Survey, All Municipal Areas August-October 1967
ฉบับที่	10	รายงานภาคสมบูรณ์การสำรวจแรงงานในเขตเทศบาลทั่วราชอาณาจักร สิงหาคม-ตุลาคม 2510
No.	10	Final Report of the Labor Force Survey, All Municipal Areas August-October 1967
ฉบับที่	11	รายงานเบื้องต้นการสำรวจแรงงานในเขตเทศบาลทั่วราชอาณาจักรกุมภาพันธ์-เมษายน 2511
No.	11	Preliminary Report of the Labor Force Survey, All Municipal Areas February-April 1968
ฉบับที่	12	รายงานภาคสมบูรณ์การสำรวจแรงงานในเขตเทศบาลทั่วราชอาณาจักร กุมภาพันธ์-เมษายน 2511
No.	12	Final Report of the Labor Force Survey, All Municipal Areas February-April 1968
ฉบับที่	13	รายงานเบื้องต้นการสำรวจแรงงานในเขตเทศบาลทั่วราชอาณาจักร สิงหาคม-ตุลาคม 2511
No.	13	Preliminary Report of the Labor Force Survey, All Municipal Areas August-October 1968
ฉบับที่	14	รายงานภาคสมบูรณ์การสำรวจแรงงานในเขตเทศบาลทั่วราชอาณาจักร สิงหาคม-ตุลาคม 2511
No.	14	Final Report of the Labor Force Survey, All Municipal Areas August-October 1968
ฉบับที่	15	รายงานผลการสำรวจแรงงานในเขตเทศบาลทั่วราชอาณาจักร (รอบที่ 6) พฤษภาคม 2507
No.	15	Report of the Labor Force Survey (Round 6), All Municipal Areas, May 1964
ฉบับที่	16	รายงานเบื้องต้นการสำรวจแรงงานทั่วราชอาณาจักร กรกฎาคม-กันยายน 2512
No.	16	Preliminary Report of the Labor Force Survey, Whole Kingdom July-September 1969

ฉบับที่	17	รายงานภาคสมมุติการสำรวจแรงงาน ที่ราชอาณาจักร กรกฎาคม-กันยายน 2512
No.	17	Final Report of the Labor Force Survey, Whole Kingdom July-September 1969
ฉบับที่	18	รายงานผลการสำรวจแรงงาน ที่ราชอาณาจักร (รอบที่ 1) มกราคม-มีนาคม 2514
No.	18	Report of the Labor Force Survey, Whole Kingdom (Round 1) January-March 1971
ฉบับที่	19	รายงานผลการสำรวจแรงงาน ที่ราชอาณาจักร (รอบที่ 2) กรกฎาคม-กันยายน 2514
No.	19	Report of the Labor Force Survey, Whole Kingdom (Round 2) July-September 1971
ฉบับที่	20	รายงานเบื้องต้นการสำรวจแรงงาน ที่ราชอาณาจักร (รอบที่ 1) มกราคม-มีนาคม 2515
No.	20	Preliminary Report of the Labor Force Survey, Whole Kingdom (Round 1) January-March 1972
ฉบับที่	21	รายงานภาคสมมุติการสำรวจแรงงาน ที่ราชอาณาจักร (รอบที่ 1) มกราคม-มีนาคม 2515
No.	21	Final Report of the Labor Force Survey, Whole Kingdom (Round 1) January-March 1972
ฉบับที่	22	รายงานเบื้องต้นการสำรวจแรงงาน ที่ราชอาณาจักร (รอบที่ 2) กรกฎาคม-กันยายน 2515
No.	22	Preliminary Report of the Labor Force Survey, Whole Kingdom (Round 2) July-September 1972
ฉบับที่	23	รายงานภาคสมมุติการสำรวจแรงงาน ที่ราชอาณาจักร (รอบที่ 2) กรกฎาคม-กันยายน 2515
No.	23	Final Report of the Labor Force Survey, Whole Kingdom (Round 2) July-September 1972
ฉบับที่	24	รายงานเบื้องต้นการสำรวจแรงงาน ที่ราชอาณาจักร (รอบที่ 1) มกราคม-มีนาคม 2516
No.	24	Preliminary Report of the Labor Force Survey, Whole Kingdom (Round 1) January-March 1973
ฉบับที่	25	รายงานภาคสมมุติการสำรวจแรงงาน ที่ราชอาณาจักร (รอบที่ 1) มกราคม-มีนาคม 2516
No.	25	Final Report of the Labor Force Survey, Whole Kingdom (Round 1) January-March 1973
ฉบับที่	26	รายงานเบื้องต้นการสำรวจแรงงาน ที่ราชอาณาจักร (รอบที่ 2) กรกฎาคม-กันยายน 2516
No.	26	Preliminary Report of the Labor Force Survey, Whole Kingdom (Round 2) July-September 1973
ฉบับที่	27	รายงานภาคสมมุติการสำรวจแรงงาน ที่ราชอาณาจักร (รอบที่ 2) กรกฎาคม-กันยายน 2516
No.	27	Final Report of the Labor Force Survey, Whole Kingdom (Round 2) July-September 1973
ฉบับที่	28	รายงานเบื้องต้นการสำรวจแรงงาน ที่ราชอาณาจักร (รอบที่ 1) มกราคม-มีนาคม 2517
No.	28	Preliminary Report of the Labor Force Survey, Whole Kingdom (Round 1) January-March 1974
ฉบับที่	29	รายงานภาคสมมุติการสำรวจแรงงาน ที่ราชอาณาจักร (รอบที่ 1) มกราคม-มีนาคม 2517
No.	29	Final Report of the Labor Force Survey, Whole Kingdom (Round 1) January-March 1974
ฉบับที่	30	รายงานเบื้องต้นการสำรวจแรงงาน ที่ราชอาณาจักร (รอบที่ 2) กรกฎาคม-กันยายน 2517
No.	30	Preliminary Report of the Labor Force Survey, Whole Kingdom (Round 2) July-September 1974
ฉบับที่	31	รายงานภาคสมมุติการสำรวจแรงงาน ที่ราชอาณาจักร (รอบที่ 2) กรกฎาคม-กันยายน 2517
No.	31	Final Report of the Labor Force Survey, Whole Kingdom (Round 2) July-September 1974









ฉบับที่	86	รายงานผลการสำรวจภาวะการทำงานของประชากร ทั้งราชอาณาจักร (รอบที่ 2) พฤษภาคม 2541
No.	86	Report of the Labor Force Survey, Whole Kingdom (Round 2) May 1998
ฉบับที่	87	รายงานผลการสำรวจภาวะการทำงานของประชากร ทั้งราชอาณาจักร (รอบที่ 3) สิงหาคม 2541
No.	87	Report of the Labor Force Survey, Whole Kingdom (Round 3) August 1998
ฉบับที่	88	รายงานผลการสำรวจภาวะการทำงานของประชากร ทั้งราชอาณาจักร (รอบที่ 4) พฤศจิกายน 2541
No.	88	Report of the Labor Force Survey, Whole Kingdom (Round 4) November 1998
ฉบับที่	89	รายงานผลการสำรวจภาวะการทำงานของประชากร ทั้งราชอาณาจักร (รอบที่ 1) กุมภาพันธ์ 2542
No.	89	Report of the Labor Force Survey, Whole Kingdom (Round 1) February 1999
ฉบับที่	90	รายงานผลการสำรวจภาวะการทำงานของประชากร ทั้งราชอาณาจักร (รอบที่ 2) พฤษภาคม 2542
No.	90	Report of the Labor Force Survey, Whole Kingdom (Round 2) May 1999
ฉบับที่	91	รายงานผลการสำรวจภาวะการทำงานของประชากร ทั้งราชอาณาจักร (รอบที่ 3) สิงหาคม 2542
No.	91	Report of the Labor Force Survey, Whole Kingdom (Round 3) August 1999
ฉบับที่	92	รายงานผลการสำรวจภาวะการทำงานของประชากร ทั้งราชอาณาจักร (รอบที่ 4) พฤศจิกายน 2542
No.	92	Report of the Labor Force Survey, Whole Kingdom (Round 4) November 1999
ฉบับที่	93	รายงานผลการสำรวจภาวะการทำงานของประชากร ทั้งราชอาณาจักร (รอบที่ 1) กุมภาพันธ์ 2543
No.	93	Report of the Labor Force Survey, Whole Kingdom (Round 1) February 2000
ฉบับที่	94	รายงานผลการสำรวจภาวะการทำงานของประชากร ทั้งราชอาณาจักร (รอบที่ 2) พฤษภาคม 2543
No.	94	Report of the Labor Force Survey, Whole Kingdom (Round 2) May 2000
ฉบับที่	95	รายงานผลการสำรวจภาวะการทำงานของประชากร ทั้งราชอาณาจักร (รอบที่ 3) สิงหาคม 2543
No.	95	Report of the Labor Force Survey, Whole Kingdom (Round 3) August 2000
ฉบับที่	96	รายงานผลการสำรวจภาวะการทำงานของประชากร ทั้งราชอาณาจักร (รอบที่ 4) พฤศจิกายน 2543
No.	96	Report of the Labor Force Survey, Whole Kingdom (Round 4) November 2000
ฉบับที่	97	รายงานผลการสำรวจภาวะการทำงานของประชากร ทั้งราชอาณาจักร (ไตรมาสที่ 1) มกราคม-มีนาคม 2544
No.	97	Report of the Labor Force Survey, Whole Kingdom (Quarter 1) January-March 2001
ฉบับที่	98	รายงานผลการสำรวจภาวะการทำงานของประชากร ทั้งราชอาณาจักร (ไตรมาสที่ 2) เมษายน-มิถุนายน 2544
No.	98	Report of the Labor Force Survey, Whole Kingdom (Quarter 2) April-June 2001
ฉบับที่	99	รายงานผลการสำรวจภาวะการทำงานของประชากร ทั้งราชอาณาจักร (ไตรมาสที่ 3) กรกฎาคม-กันยายน 2544
No.	99	Report of the Labor Force Survey, Whole Kingdom (Quarter 3) July-September 2001
ฉบับที่	100	รายงานผลการสำรวจภาวะการทำงานของประชากร ทั้งราชอาณาจักร (ไตรมาสที่ 4) ตุลาคม-ธันวาคม 2544
No.	100	Report of the Labor Force Survey, Whole Kingdom (Quarter 4) October-December 2001

ฉบับที่	101	รายงานผลการสำรวจภาวะการทำงานของประชากร ทั้งราชอาณาจักร (ไตรมาสที่ 1) มกราคม-มีนาคม 2545
No.	101	Report of the Labor Force Survey, Whole Kingdom (Quarter 1) January-March 2002
ฉบับที่	102	รายงานผลการสำรวจภาวะการทำงานของประชากร ทั้งราชอาณาจักร (ไตรมาสที่ 2) เมษายน-มิถุนายน 2545
No.	102	Report of the Labor Force Survey, Whole Kingdom (Quarter 2) April-June 2002
ฉบับที่	103	รายงานผลการสำรวจภาวะการทำงานของประชากร ทั้งราชอาณาจักร (ไตรมาสที่ 3) กรกฎาคม-กันยายน 2545
No.	103	Report of the Labor Force Survey, Whole Kingdom (Quarter 3) July-September 2002
ฉบับที่	104	รายงานผลการสำรวจภาวะการทำงานของประชากร ทั้งราชอาณาจักร (ไตรมาสที่ 4) ตุลาคม-ธันวาคม 2545
No.	104	Report of the Labor Force Survey, Whole Kingdom (Quarter 4) October-December 2002
ฉบับที่	105	รายงานผลการสำรวจภาวะการทำงานของประชากร ทั้งราชอาณาจักร (ไตรมาสที่ 1) มกราคม-มีนาคม 2546
No.	105	Report of the Labor Force Survey, Whole Kingdom (Quarter 1) January-March 2003
ฉบับที่	106	รายงานผลการสำรวจภาวะการทำงานของประชากร ทั้งราชอาณาจักร (ไตรมาสที่ 2) เมษายน-มิถุนายน 2546
No.	106	Report of the Labor Force Survey, Whole Kingdom (Quarter 2) April-June 2003
ฉบับที่	107	รายงานผลการสำรวจภาวะการทำงานของประชากร ทั้งราชอาณาจักร (ไตรมาสที่ 3) กรกฎาคม-กันยายน 2546
No.	107	Report of the Labor Force Survey, Whole Kingdom (Quarter 3) July-September 2003
ฉบับที่	108	รายงานผลการสำรวจภาวะการทำงานของประชากร ทั้งราชอาณาจักร (ไตรมาสที่ 4) ตุลาคม-ธันวาคม 2546
No.	108	Report of the Labor Force Survey, Whole Kingdom (Quarter 4) October-December 2003
ฉบับที่	109	รายงานผลการสำรวจภาวะการทำงานของประชากร ทั้งราชอาณาจักร (ไตรมาสที่ 1) มกราคม-มีนาคม 2547
No.	109	Report of the Labor Force Survey, Whole Kingdom (Quarter 1) January-March 2004
ฉบับที่	110	รายงานผลการสำรวจภาวะการทำงานของประชากร ทั้งราชอาณาจักร (ไตรมาสที่ 2) เมษายน-มิถุนายน 2547
No.	110	Report of the Labor Force Survey, Whole Kingdom (Quarter 2) April-June 2004
ฉบับที่	111	รายงานผลการสำรวจภาวะการทำงานของประชากร ทั้งราชอาณาจักร (ไตรมาสที่ 3) กรกฎาคม-กันยายน 2547
No.	111	Report of the Labor Force Survey, Whole Kingdom (Quarter 3) July-September 2004

ฉบับที่	112	รายงานผลการสำรวจภาวะการทำงานของประชากร ทั้งราชอาณาจักร (ไตรมาสที่ 4) ตุลาคม - ธันวาคม 2547
No.	112	Report of the Labor Force Survey, Whole Kingdom (Quarter 4) October-December 2004
ฉบับที่	113	รายงานผลการสำรวจภาวะการทำงานของประชากร ทั้งราชอาณาจักร (ไตรมาสที่ 1) มกราคม-มีนาคม 2548
No.	113	Report of the Labor Force Survey, Whole Kingdom (Quarter 1) January-March 2005
ฉบับที่	114	รายงานผลการสำรวจภาวะการทำงานของประชากร ทั้งราชอาณาจักร (ไตรมาสที่ 2) เมษายน-มิถุนายน 2548
No.	114	Report of the Labor Force Survey, Whole Kingdom (Quarter 2) April-June 2005
ฉบับที่	115	รายงานผลการสำรวจภาวะการทำงานของประชากร ทั้งราชอาณาจักร (ไตรมาสที่ 3) กรกฎาคม-กันยายน 2548
No.	115	Report of the Labor Force Survey, Whole Kingdom (Quarter 3) July-September 2005
ฉบับที่	116	รายงานผลการสำรวจภาวะการทำงานของประชากร ทั้งราชอาณาจักร (ไตรมาสที่ 4) ตุลาคม - ธันวาคม 2548
No.	116	Report of the Labor Force Survey, Whole Kingdom (Quarter 4) October-December 2005
ฉบับที่	117	รายงานผลการสำรวจภาวะการทำงานของประชากร ทั้งราชอาณาจักร (ไตรมาสที่ 1) มกราคม-มีนาคม 2549
No.	117	Report of the Labor Force Survey, Whole Kingdom (Quarter 1) January-March 2006
ฉบับที่	118	รายงานผลการสำรวจภาวะการทำงานของประชากร ทั้งราชอาณาจักร (ไตรมาสที่ 2) เมษายน-มิถุนายน 2549
No.	118	Report of the Labor Force Survey, Whole Kingdom (Quarter 2) April-June 2006
ฉบับที่	119	รายงานผลการสำรวจภาวะการทำงานของประชากร ทั้งราชอาณาจักร (ไตรมาสที่ 3) กรกฎาคม-กันยายน 2549
No.	119	Report of the Labor Force Survey, Whole Kingdom (Quarter 3) July-September 2006
ฉบับที่	120	รายงานผลการสำรวจภาวะการทำงานของประชากร ทั้งราชอาณาจักร (ไตรมาสที่ 4) ตุลาคม - ธันวาคม 2549
No.	120	Report of the Labor Force Survey, Whole Kingdom (Quarter 4) October-December 2006
ฉบับที่	121	รายงานผลการสำรวจภาวะการทำงานของประชากร ทั้งราชอาณาจักร (ไตรมาสที่ 1) มกราคม-มีนาคม 2550
No.	121	Report of the Labor Force Survey, Whole Kingdom (Quarter 1) January-March 2007
ฉบับที่	122	รายงานผลการสำรวจภาวะการทำงานของประชากร ทั้งราชอาณาจักร (ไตรมาสที่ 2) เมษายน-มิถุนายน 2550
No.	122	Report of the Labor Force Survey, Whole Kingdom (Quarter 2) April-June 2007

ฉบับที่	123	รายงานผลการสำรวจภาวะการทำงานของประชากร ที่ราชอาณาจักร (ไตรมาสที่ 3) กรกฎาคม-กันยายน 2550
No.	123	Report of the Labor Force Survey, Whole Kingdom (Quarter 3) July-September 2007
ฉบับที่	124	รายงานผลการสำรวจภาวะการทำงานของประชากร ที่ราชอาณาจักร (ไตรมาสที่ 4) ตุลาคม - ธันวาคม 2550
No.	124	Report of the Labor Force Survey, Whole Kingdom (Quarter 4) October-December 2007
ฉบับที่	125	รายงานผลการสำรวจภาวะการทำงานของประชากร ที่ราชอาณาจักร (ไตรมาสที่ 1) มกราคม - มีนาคม 2551
No.	125	Report of the Labor Force Survey, Whole Kingdom (Quarter 1) January-March 2008

## คณะผู้จัดทำ CD - ROM

**หน่วยงานเจ้าของเรื่อง**

กลุ่มสถิติแรงงาน  
สำนักสถิติเศรษฐกิจและสังคม  
โทร. 0 2281 0333 ต่อ 1226

**หน่วยงานผลิตและออกแบบ**

กลุ่มบูรณาการข้อมูลสถิติ  
สำนักสถิติพยากรณ์  
โทร. 0 2281 0333 ต่อ 1415 - 1418



*ตารางสถิติในรูปแบบ Format Excel*

*Statistical Tables are in the Excel Format*

ที่อาณาจักร  
*Whole Kingdom*

## ตารางสถิติในรูปแบบ Format Excel

### หัวข้อราชอาณาจักร

- ตารางที่ 1 จำนวนประชากร จำแนกตามกลุ่มอายุ สถานภาพแรงงาน
- ตารางที่ 2 จำนวนประชากรอายุ 15 ปีขึ้นไป จำแนกตามสถานภาพสมรส สถานภาพแรงงาน
- ตารางที่ 3 จำนวนประชากรอายุ 15 ปีขึ้นไป จำแนกตามระดับการศึกษาที่สำเร็จ สถานภาพแรงงาน
- ตารางที่ 4 ผู้มีงานทำ จำแนกตามระดับการศึกษาที่สำเร็จ อาชีพ
- ตารางที่ 5 ผู้มีงานทำ จำแนกตามระดับการศึกษาที่สำเร็จ อุตสาหกรรม
- ตารางที่ 6 ผู้มีงานทำ จำแนกตามสถานภาพการทำงาน อาชีพ
- ตารางที่ 7 ผู้มีงานทำ จำแนกตามสถานภาพการทำงาน อุตสาหกรรม
- ตารางที่ 8 ผู้มีงานทำ จำแนกตามอาชีพ จำนวนชั่วโมงทำงานต่อสัปดาห์ การมีเวลาเหลือพอที่จะทำงานเพิ่มขึ้น
- ตารางที่ 9 ผู้มีงานทำ จำแนกตามอุตสาหกรรม จำนวนชั่วโมงทำงานต่อสัปดาห์ การมีเวลาเหลือพอที่จะทำงานเพิ่มขึ้น
- ตารางที่ 10 ผู้มีงานทำ จำแนกตามสถานภาพการทำงาน จำนวนชั่วโมงทำงานต่อสัปดาห์ การมีเวลาเหลือพอที่จะทำงานเพิ่มขึ้น
- ตารางที่ 11 ผู้มีงานทำ จำแนกตามกลุ่มอายุ ชั่วโมงการทำงานต่อสัปดาห์ การมีเวลาเหลือพอที่จะทำงานเพิ่มขึ้น
- ตารางที่ 12 จำนวนผู้ว่างงาน ที่หางานทำ จำแนกตามระยะเวลาที่หางานทำ ระดับการศึกษาที่สำเร็จ
- ตารางที่ 13 จำนวนผู้ว่างงาน ที่เคยทำงานมาก่อน จำแนกอาชีพที่ทำครั้งสุดท้าย อุตสาหกรรมที่ทำครั้งสุดท้าย
- ตารางที่ 14 ลูกจ้าง จำแนกตามค่าจ้างเฉลี่ย ผลประโยชน์อื่นๆ ที่ได้รับ อุตสาหกรรม
- ตารางที่ 15 ลูกจ้างเอกชน จำแนกตามค่าจ้างเฉลี่ย ผลประโยชน์อื่นๆ ที่ได้รับ อุตสาหกรรม
- ตารางที่ 16 ลูกจ้างรัฐบาล จำแนกตามค่าจ้างเฉลี่ย ผลประโยชน์อื่นๆ ที่ได้รับ อุตสาหกรรม
- ตารางที่ 17 ลูกจ้าง จำแนกตาม อาชีพ ระดับของรายได้
- ตารางที่ 18 ลูกจ้าง จำแนกตาม อุตสาหกรรม ระดับของรายได้

กรุงเทพมหานคร  
Bangkok

## ตารางสถิติในรูปแบบ Format Excel

### กรุงเทพมหานคร

- ตารางที่ 1 จำนวนประชากร จำแนกตามกลุ่มอายุ สถานภาพแรงงาน
- ตารางที่ 2 จำนวนประชากรอายุ 15 ปีขึ้นไป จำแนกตามสถานภาพสมรส สถานภาพแรงงาน
- ตารางที่ 3 จำนวนประชากรอายุ 15 ปีขึ้นไป จำแนกตามระดับการศึกษาที่สำเร็จ สถานภาพแรงงาน
- ตารางที่ 4 ผู้มีงานทำ จำแนกตามระดับการศึกษาที่สำเร็จ อาชีพ
- ตารางที่ 5 ผู้มีงานทำ จำแนกตามระดับการศึกษาที่สำเร็จ อุตสาหกรรม
- ตารางที่ 6 ผู้มีงานทำ จำแนกตามสถานภาพการทำงาน อาชีพ
- ตารางที่ 7 ผู้มีงานทำ จำแนกตามสถานภาพการทำงาน อุตสาหกรรม
- ตารางที่ 8 ผู้มีงานทำ จำแนกตามอาชีพ จำนวนชั่วโมงทำงานต่อสัปดาห์ การมีเวลาเหลือพอที่จะทำงานเพิ่มขึ้น
- ตารางที่ 9 ผู้มีงานทำ จำแนกตามอุตสาหกรรม จำนวนชั่วโมงทำงานต่อสัปดาห์ การมีเวลาเหลือพอที่จะทำงานเพิ่มขึ้น
- ตารางที่ 10 ผู้มีงานทำ จำแนกตามสถานภาพการทำงาน จำนวนชั่วโมงทำงานต่อสัปดาห์ การมีเวลาเหลือพอที่จะทำงานเพิ่มขึ้น
- ตารางที่ 11 ผู้มีงานทำ จำแนกตามกลุ่มอายุ ชั่วโมงการทำงานต่อสัปดาห์ การมีเวลาเหลือพอที่จะทำงานเพิ่มขึ้น
- ตารางที่ 12 จำนวนผู้ว่างงาน ที่หางานทำ จำแนกตามระยะเวลาที่หางานทำ ระดับการศึกษาที่สำเร็จ
- ตารางที่ 13 จำนวนผู้ว่างงาน ที่เคยทำงานมาก่อน จำแนกอาชีพที่ทำครั้งสุดท้าย อุตสาหกรรมที่ทำครั้งสุดท้าย
- ตารางที่ 14 ลูกจ้าง จำแนกตามค่าจ้างเฉลี่ย ผลประโยชน์อื่นๆ ที่ได้รับ อุตสาหกรรม
- ตารางที่ 15 ลูกจ้างเอกชน จำแนกตามค่าจ้างเฉลี่ย ผลประโยชน์อื่นๆ ที่ได้รับ อุตสาหกรรม
- ตารางที่ 16 ลูกจ้างรัฐบาล จำแนกตามค่าจ้างเฉลี่ย ผลประโยชน์อื่นๆ ที่ได้รับ อุตสาหกรรม
- ตารางที่ 17 ลูกจ้าง จำแนกตาม อาชีพ ระดับของรายได้
- ตารางที่ 18 ลูกจ้าง จำแนกตาม อุตสาหกรรม ระดับของรายได้

*ภาคกลาง*  
*Central Region*

## ตารางสถิติในรูปแบบ Format Excel

### ภาคกลาง

- ตารางที่ 1 จำนวนประชากร จำแนกตามกลุ่มอายุ สถานภาพแรงงาน
- ตารางที่ 2 จำนวนประชากรอายุ 15 ปีขึ้นไป จำแนกตามสถานภาพสมรส สถานภาพแรงงาน
- ตารางที่ 3 จำนวนประชากรอายุ 15 ปีขึ้นไป จำแนกตามระดับการศึกษาที่สำเร็จ สถานภาพแรงงาน
- ตารางที่ 4 ผู้มีงานทำ จำแนกตามระดับการศึกษาที่สำเร็จ อาชีพ
- ตารางที่ 5 ผู้มีงานทำ จำแนกตามระดับการศึกษาที่สำเร็จ อุตสาหกรรม
- ตารางที่ 6 ผู้มีงานทำ จำแนกตามสถานภาพการทำงาน อาชีพ
- ตารางที่ 7 ผู้มีงานทำ จำแนกตามสถานภาพการทำงาน อุตสาหกรรม
- ตารางที่ 8 ผู้มีงานทำ จำแนกตามอาชีพ จำนวนชั่วโมงทำงานต่อสัปดาห์ การมีเวลาเหลือพอที่จะทำงานเพิ่มขึ้น
- ตารางที่ 9 ผู้มีงานทำ จำแนกตามอุตสาหกรรม จำนวนชั่วโมงทำงานต่อสัปดาห์ การมีเวลาเหลือพอที่จะทำงานเพิ่มขึ้น
- ตารางที่ 10 ผู้มีงานทำ จำแนกตามสถานภาพการทำงาน จำนวนชั่วโมงทำงานต่อสัปดาห์ การมีเวลาเหลือพอที่จะทำงานเพิ่มขึ้น
- ตารางที่ 11 ผู้มีงานทำ จำแนกตามกลุ่มอายุ ชั่วโมงการทำงานต่อสัปดาห์ การมีเวลาเหลือพอที่จะทำงานเพิ่มขึ้น
- ตารางที่ 12 จำนวนผู้ว่างงาน ที่หางานทำ จำแนกตามระยะเวลาที่หางานทำ ระดับการศึกษาที่สำเร็จ
- ตารางที่ 13 จำนวนผู้ว่างงาน ที่เคยทำงานมาก่อน จำแนกอาชีพที่ทำครั้งสุดท้าย อุตสาหกรรมที่ทำครั้งสุดท้าย
- ตารางที่ 14 ลูกจ้าง จำแนกตามค่าจ้างเฉลี่ย ผลประโยชน์อื่นๆ ที่ได้รับ อุตสาหกรรม
- ตารางที่ 15 ลูกจ้างเอกชน จำแนกตามค่าจ้างเฉลี่ย ผลประโยชน์อื่นๆ ที่ได้รับ อุตสาหกรรม
- ตารางที่ 16 ลูกจ้างรัฐบาล จำแนกตามค่าจ้างเฉลี่ย ผลประโยชน์อื่นๆ ที่ได้รับ อุตสาหกรรม
- ตารางที่ 17 ลูกจ้าง จำแนกตาม อาชีพ ระดับของรายได้
- ตารางที่ 18 ลูกจ้าง จำแนกตาม อุตสาหกรรม ระดับของรายได้

ภาคเหนือ  
*Northern Region*



## ตารางสถิติในรูปแบบ Format Excel

### ภาคเหนือ

- ตารางที่ 1 จำนวนประชากร จำแนกตามกลุ่มอายุ สถานภาพแรงงาน
- ตารางที่ 2 จำนวนประชากรอายุ 15 ปีขึ้นไป จำแนกตามสถานภาพสมรส สถานภาพแรงงาน
- ตารางที่ 3 จำนวนประชากรอายุ 15 ปีขึ้นไป จำแนกตามระดับการศึกษาที่สำเร็จ สถานภาพแรงงาน
- ตารางที่ 4 ผู้มีงานทำ จำแนกตามระดับการศึกษาที่สำเร็จ อาชีพ
- ตารางที่ 5 ผู้มีงานทำ จำแนกตามระดับการศึกษาที่สำเร็จ อุตสาหกรรม
- ตารางที่ 6 ผู้มีงานทำ จำแนกตามสถานภาพการทำงาน อาชีพ
- ตารางที่ 7 ผู้มีงานทำ จำแนกตามสถานภาพการทำงาน อุตสาหกรรม
- ตารางที่ 8 ผู้มีงานทำ จำแนกตามอาชีพ จำนวนชั่วโมงทำงานต่อสัปดาห์ การมีเวลาเหลือพอที่จะทำงานเพิ่มขึ้น
- ตารางที่ 9 ผู้มีงานทำ จำแนกตามอุตสาหกรรม จำนวนชั่วโมงทำงานต่อสัปดาห์ การมีเวลาเหลือพอที่จะทำงานเพิ่มขึ้น
- ตารางที่ 10 ผู้มีงานทำ จำแนกตามสถานภาพการทำงาน จำนวนชั่วโมงทำงานต่อสัปดาห์ การมีเวลาเหลือพอที่จะทำงานเพิ่มขึ้น
- ตารางที่ 11 ผู้มีงานทำ จำแนกตามกลุ่มอายุ ชั่วโมงการทำงานต่อสัปดาห์ การมีเวลาเหลือพอที่จะทำงานเพิ่มขึ้น
- ตารางที่ 12 จำนวนผู้ว่างงาน ที่หางานทำ จำแนกตามระยะเวลาที่หางานทำ ระดับการศึกษาที่สำเร็จ
- ตารางที่ 13 จำนวนผู้ว่างงาน ที่เคยทำงานมาก่อน จำแนกอาชีพที่ทำครั้งสุดท้าย อุตสาหกรรมที่ทำครั้งสุดท้าย
- ตารางที่ 14 ลูกจ้าง จำแนกตามค่าจ้างเฉลี่ย ผลประโยชน์อื่นๆ ที่ได้รับ อุตสาหกรรม
- ตารางที่ 15 ลูกจ้างเอกชน จำแนกตามค่าจ้างเฉลี่ย ผลประโยชน์อื่นๆ ที่ได้รับ อุตสาหกรรม
- ตารางที่ 16 ลูกจ้างรัฐบาล จำแนกตามค่าจ้างเฉลี่ย ผลประโยชน์อื่นๆ ที่ได้รับ อุตสาหกรรม
- ตารางที่ 17 ลูกจ้าง จำแนกตาม อาชีพ ระดับของรายได้
- ตารางที่ 18 ลูกจ้าง จำแนกตาม อุตสาหกรรม ระดับของรายได้

*ภาคตะวันออกเฉียงเหนือ*  
*Northeastern Region*

## ตารางสถิติในรูปแบบ Format Excel

### ภาคตะวันออกเฉียงเหนือ

- ตารางที่ 1 จำนวนประชากร จำแนกตามกลุ่มอายุ สถานภาพแรงงาน
- ตารางที่ 2 จำนวนประชากรอายุ 15 ปี ขึ้นไป จำแนกตามสถานภาพสมรส สถานภาพแรงงาน
- ตารางที่ 3 จำนวนประชากรอายุ 15 ปีขึ้นไป จำแนกตามระดับการศึกษาที่สำเร็จ สถานภาพแรงงาน
- ตารางที่ 4 ผู้มีงานทำ จำแนกตามระดับการศึกษาที่สำเร็จ อาชีพ
- ตารางที่ 5 ผู้มีงานทำ จำแนกตามระดับการศึกษาที่สำเร็จ อุตสาหกรรม
- ตารางที่ 6 ผู้มีงานทำ จำแนกตามสถานภาพการทำงาน อาชีพ
- ตารางที่ 7 ผู้มีงานทำ จำแนกตามสถานภาพการทำงาน อุตสาหกรรม
- ตารางที่ 8 ผู้มีงานทำ จำแนกตามอาชีพ จำนวนชั่วโมงทำงานต่อสัปดาห์ การมีเวลาเหลือพอที่จะทำงานเพิ่มขึ้น
- ตารางที่ 9 ผู้มีงานทำ จำแนกตามอุตสาหกรรม จำนวนชั่วโมงทำงานต่อสัปดาห์ การมีเวลาเหลือพอที่จะทำงานเพิ่มขึ้น
- ตารางที่ 10 ผู้มีงานทำ จำแนกตามสถานภาพการทำงาน จำนวนชั่วโมงทำงานต่อสัปดาห์ การมีเวลาเหลือพอที่จะทำงานเพิ่มขึ้น
- ตารางที่ 11 ผู้มีงานทำ จำแนกตามกลุ่มอายุ ชั่วโมงการทำงานต่อสัปดาห์ การมีเวลาเหลือพอที่จะทำงานเพิ่มขึ้น
- ตารางที่ 12 จำนวนผู้ว่างงาน ที่หางานทำ จำแนกตามระยะเวลาที่หางานทำ ระดับการศึกษาที่สำเร็จ และ เพศ
- ตารางที่ 13 จำนวนผู้ว่างงาน ที่เคยทำงานมาก่อน จำแนกอาชีพที่ทำครั้งสุดท้าย อุตสาหกรรมที่ทำครั้งสุดท้าย
- ตารางที่ 14 ลูกจ้าง จำแนกตามค่าจ้างเฉลี่ย ผลประโยชน์อื่นๆ ที่ได้รับ อุตสาหกรรม
- ตารางที่ 15 ลูกจ้างเอกชน จำแนกตามค่าจ้างเฉลี่ย ผลประโยชน์อื่นๆ ที่ได้รับ อุตสาหกรรม
- ตารางที่ 16 ลูกจ้างรัฐบาล จำแนกตามค่าจ้างเฉลี่ย ผลประโยชน์อื่นๆ ที่ได้รับ อุตสาหกรรม
- ตารางที่ 17 ลูกจ้าง จำแนกตาม อาชีพ ระดับของรายได้
- ตารางที่ 18 ลูกจ้าง จำแนกตาม อุตสาหกรรม ระดับของรายได้

ภาคใต้  
*Southern Region*

## ตารางสถิติในรูปแบบ Format Excel

### ภาคใต้

- ตารางที่ 1 จำนวนประชากร จำแนกตามกลุ่มอายุ สถานภาพแรงงาน
- ตารางที่ 2 จำนวนประชากรอายุ 15 ปี ขึ้นไป จำแนกตามสถานภาพสมรส สถานภาพแรงงาน
- ตารางที่ 3 จำนวนประชากรอายุ 15 ปีขึ้นไป จำแนกตามระดับการศึกษาที่สำเร็จ สถานภาพแรงงาน
- ตารางที่ 4 ผู้มีงานทำ จำแนกตามระดับการศึกษาที่สำเร็จ อาชีพ
- ตารางที่ 5 ผู้มีงานทำ จำแนกตามระดับการศึกษาที่สำเร็จ อุตสาหกรรม
- ตารางที่ 6 ผู้มีงานทำ จำแนกตามสถานภาพการทำงาน อาชีพ
- ตารางที่ 7 ผู้มีงานทำ จำแนกตามสถานภาพการทำงาน อุตสาหกรรม
- ตารางที่ 8 ผู้มีงานทำ จำแนกตามอาชีพ จำนวนชั่วโมงทำงานต่อสัปดาห์ การมีเวลาเหลือพอที่จะทำงานเพิ่มขึ้น
- ตารางที่ 9 ผู้มีงานทำ จำแนกตามอุตสาหกรรม จำนวนชั่วโมงทำงานต่อสัปดาห์ การมีเวลาเหลือพอที่จะทำงานเพิ่มขึ้น
- ตารางที่ 10 ผู้มีงานทำ จำแนกตามสถานภาพการทำงาน จำนวนชั่วโมงทำงานต่อสัปดาห์ การมีเวลาเหลือพอที่จะทำงานเพิ่มขึ้น
- ตารางที่ 11 ผู้มีงานทำ จำแนกตามกลุ่มอายุ ชั่วโมงการทำงานต่อสัปดาห์ การมีเวลาเหลือพอที่จะทำงานเพิ่มขึ้น
- ตารางที่ 12 จำนวนผู้ว่างงาน ที่หางานทำ จำแนกตามระยะเวลาที่หางานทำ ระดับการศึกษาที่สำเร็จ
- ตารางที่ 13 จำนวนผู้ว่างงาน ที่เคยทำงานมาก่อน จำแนกอาชีพที่ทำครั้งสุดท้าย อุตสาหกรรมที่ทำครั้งสุดท้าย
- ตารางที่ 14 ลูกจ้าง จำแนกตามค่าจ้างเฉลี่ย ผลประโยชน์อื่นๆ ที่ได้รับ อุตสาหกรรม
- ตารางที่ 15 ลูกจ้างเอกชน จำแนกตามค่าจ้างเฉลี่ย ผลประโยชน์อื่นๆ ที่ได้รับ อุตสาหกรรม
- ตารางที่ 16 ลูกจ้างรัฐบาล จำแนกตามค่าจ้างเฉลี่ย ผลประโยชน์อื่นๆ ที่ได้รับ อุตสาหกรรม
- ตารางที่ 17 ลูกจ้าง จำแนกตาม อาชีพ ระดับของรายได้
- ตารางที่ 18 ลูกจ้าง จำแนกตาม อุตสาหกรรม ระดับของรายได้